سال سی‌وچهارم- شماره ۱۰۰۹۸ | یکشنبه پنجم دی ماه ۱۳۳۸ | تکشماره دوریال‌ونیم

اطلاعات

جریان روز

خیاط‌ها ‖ دادگاه خلق

سرمقاله وتفسیرجهان را درصفحه دوم مطالعه فرمائید

بموجب لایحه‌ایکه درجلسه امروز تقدیم شد

وزیر دارائی ازمجلس تقاضای اختیارات کرد

ساعت دهوربع بامداد امروزمجلس شورایملی بریاست آقای‌سردارفاخر حکمت تشکیل جلسه داد .

تصمیمات کنفرانس بازرگانی

پس‌ازانجام امور مقدماتی آقای فلیکس آقایان‌بعنوان پیش‌ازدستور اظهار داشت : دراین روز ها که تصمیمات کنفرانس های بازرگانی

بقیه درصفحه هفت

برای عرض‌گزارشی درباره آخرین‌تحولات‌مربوط بروابط ایران وعراق

امروز وزیر خارجه‌بحضور شاهنشاه رسید

- **دوهواپیمای اکتشافی عراقی درارتفاع پانصدمتری نزدیک مرز خرمشهر وتنومه پرواز کردند.**
- **عشایر مرزنشین عراقی بطور محرمانه افراد عادی را علیه قاسم مسلح‌میسازند**
- **نمایندگان عشایر وطبقات مختلف مردم خوزستان آمادگی خودرا برای هرگونه جانبازی درراه وطن بفرماندهی نیروی دریائی جنوب اعلام‌کردند.**
- **مردم مرزنشین عراق ازترس مرز را تخلیه‌کرده وبه‌بصره وعشاررویآورده‌اند**
- **وزیرخارجه بسناتورها اطمینان دادکه ایران جز خط‌القعر حدفاصلی دراروندرود نمی‌شناسد.**

نزدیك ظهر امروز آقای آرام وزیر امور خارجه در کاخ مرمر بحضور شاهنشاه بار یافتند و آخرین گزارش های مربوط به تحولات روابط‌ایران و عراق و قضیه اروند رود را به استحضار رسانیدند .

آقای وزیر امور خارجه قبل از شرفیابی در جلسه ئی که باشرکت وزیر دادگستری و مشاورین سیاسی و حقوقی وزارت خارجه تشکیل‌شده بود شرکت کردند .

بررسی قضیه اروندرود

این جلسه در دفتر آقای آرام وزیر امور خارجه تشکیل گردید . آقای دکتر هدایتی وزیر دادگستری - سناتور دکتر خوشبین مشاور حقوقی وزارت خارجه - مدیر کل سیاسی و رئیس اداره اول سیاسی وزارت خارجه شرکت داشتند .

وزارت امور خارجه مسئله اروندرود را اینك از سه نظر مورد بررسی قرار داده اول از جهت سیاسی ،دوم از لحاظ حقوقی و سوم از نظرفنی . قطعی بنظر میرسد که درجلسات مورد بحث جوانب مختلف این‌قضیه از طرف وزارت امور خارجه بررسی می گردد .

امروز گفته شد که آقای آرام وزیر خارجه در اظهارات دیروز در جلسه خصوصی مجلس سنا بکار کمیسیونهای سه گانه اشاره کرده‌اند

آخرین خبر از مرز

خبرنگار ما از اهواز تلفنی اطلاع داد : طبق اطلاع هم اکنون در محل مرزی «شلمچه» عراق که در آخرین نقطه شمال غربی خرمشهر واقع است وفقط چند کیلومتر باشلمچه ایران فاصله دارد یك آتشبارتوپخانه ویك واحد پیاده از سربازان عراقی موضع گرفته‌اندو سنگر بندی‌کرده‌اند. در محل‌فکه «شیب» عراق نیز که در برابر فکه دشت میشان قرار گرفته چندواحد پیاده عراقی و چند عراده توپ تمرکز یافته‌است .

ساعت چهار بعد از ظهر روزگذشته دو فروند هواپیمای اکتشافی عراقی مدت نیمساعت در ارتفاع پانصدمتری حدود مرز خرمشهر و تنومه پرواز کردندو کلیه اهالی خرمشهر این دو‌هواپیما را مشاهده نمودند .هواپیما های مذکور پس از این پروازاکتشافی به بصره باز گشتند . صبح امروز نیز یك‌هواپیمای اکتشافی عراقی در ارتفاع ۵۰۰ متری نزدیك مرزهای ایران در اروند رود بمدت ده دقیقه پرواز کرد و به بصره باز گشت .

خبرنگار ما اضافه کرد : طبق اطلاعاتی که ازعراق رسیده عشایر مرز نشین عراقی که عموما مسلح میباشند بطور محرمانه افراد عادی عراقی را علیه عبدالکریم قاسم‌مسلح میکنند و برای مردم اسلحه میفرستند تابرای سرنگون کردن قاسم قیام کنند. دو شب قبل عده زیادی از عناصر ناراضی عراقی در محل مرزی عماره عراق تظاهراتی علیه عبدالکریم قاسم‌انجام داده‌اند و شبنامه‌هائی‌پخش کرده‌اند .

خبرنگار ما در گزارش امروزخود از آبادان اطلاع‌میدهد که‌نمایندگان عشایر کعبی‌ها- دریسی ها- فیصلیها- فاضلی‌ها و همچنین نمایندگان عشایر -آغاجاری - هفتگل- لالی- نفتسفید- بندر معشور و سایر نقاط خوزستان به

بقیه درصفحه هفت

بررسی لایحه جدید استخدام کشوری:

اشل و احدی جانشین اشل‌های‌متعدد میگردد

- **حداکثرحقوق رتبه یك، ازحداقل حقوق رتبه چهار بیشتراست.**
- **طبق لایحه‌جدیدفقط دواشل برای‌حقوق‌کارمندان وخدمتگزاران‌پیش‌بینی‌شده‌است**
- **درحال حاضر متجاوز ازچهارده اشل مختلف برای پرداخت وجود دارد**
- **اشل باتوجه به سطح زندگی وهزینه زندگی برای یکنفر تعیین میشود**

درآغاز این بحث بخوانندگان محترم وعده دادیم که لایحه جدید استخدامی را به‌ترتیب فصول و موادیکه درلایحه‌گنجانیده شده مورد بحث وتفسیر قرار دهیم. ولی به‌تقاضای عده زیادی ازخوانندگان دومادە از فصل دوازدهم راجع به نحوه تطبیق وضع کارمندان فعلی رااز نظر اهمیت آن خارج ازنوبت دردوشماره اخیر تفسیر کردیم.

اینك از فصل ششم لایحه‌مربوط به‌تعیین حقوق وترفیع واضافه کارمندان صحبت میکنیم.

حداقل حقوق

بموجب ماده شانزدهم لایحه جدید استخدامی دولت مکلف است پس از تصویب این قانون حداقل حقوق رتبه یك وبموجب ماده هفدهم حداقل حقوق درجه یك راتعیین نماید واین همان میزان وملاکی خواهد بود‌که درموقع اجرای قانون‌مبنای تعیین حقوق کارمندان وخدمتگزاران دولت قرار خواهد گرفت، وپس‌از آن هردوسال یکبار اشل برای پرداخت حقوق مستخدمین دولت دربودجه کل کشورپیش‌بینی میشود بطوریکه از متن ماده ۱۶ و۱۷ بدست می‌آید سازمان خدمات کشوری مامور بررسی ومطالعه درهزینه زندگی وتعیین میزان اشل است.

دونوع اشل

امروز یك مقام مطلع در اینمورد به‌خبرنگار ماگفت سازمان خدمات کشوری باهمکاری بانك ملی ، سازمان برنامه، وزارت کار وسایر موسساتیکه مطالعاتی در مورد هزینه زندگی وسطح دستمزدها بعمل می‌آورند، میزان اشل را برای کارمندان وخدمتگزاران به دولت پیشنهاد خواهد نمود، بدین ترتیب بااجرای لایحه جدید فقط دونوع اشل برای‌پرداخت حقوق کارمندان وجود خواهد داشت.

درلایحه جدید یازده رتبه برای کارمندان وشش درجه برای خدمتگزاران تعیین شده است.

میزان حداقل حقوق برای‌کارمندان که‌درلایحه عدد ۱۰۰ تعیین شده

بقیه درصفحه هفت

آلمان‌در ساختن سداسوان‌شرکت‌میکند

- **یك وام ۴۸ میلیون دلاری ازطرف آلمان غربی برای ساختن دومین مرحله سد به‌جمهوری عرب پیشنهاد شد.**
- **وزیراقتصاد آلمان غربی برای‌مذاکره دراین باره بقاهره سفرمیکند.**
- **شوروی برای ساختن مرحله اول سد اسوان ۹۲ میلیون دلار وام داده‌است**
- **بین امریکا وجمهوری عرب مذاکراتی برای پرداخت ۴۲ میلیون دلار وام‌درجریان است.**

درصفحه ۳و۵

مهلت‌معرفی‌مشمولین‌وغائبین تمدیدشد

هشتاد درصد ازمشمولین اعزامی دوره فعلی باسواد وفنی هستند

منظره‌ای ازاجتماع مشمولین درمقابل حوزه نظام وظیفه

همانطور که قبلا اطلاع داده بودیم امروز (پنجم‌دیماه)آخرین روز مهلت معرفی مشمولین و غائبین بود و بهمین جهت تعداد مشمولینی که‌از صبح امروز به حوزه تهران مراجعه کرده بودند بیش از روز های دیگر بود .

یکهفته تمدید

امروز تیمسار دریادار رسائی‌رئیس اداره نظام‌وظیفه به‌خبرنگارما‌اظهار داشت چون درروزهای اخیراستقبال بی‌نظیری که از طرف عموم جوانان جهت انجام خدمت سربازی نشان داده شده وهرروز تعداد زیادی از مشمولین وغائبین برای رسیدگی پرونده خود به‌حوزه تهران و اداره نظام‌وظیفه مراجعه می‌نمایند لذا باوجودیکه حوزه تهران سهمیه‌مقرره خود را تامین کرده‌است بمنظور کمك و تشویق آن‌عده ازمشمولین و غائبین و اعزام آنان به‌خدمت سربازی به‌حوزه تهران دستورداده شد که تاآخروقت اداری روزیازدهم دیماه نسبت به‌اعزام مشمولین‌بلامانع (اعم ازمشمولین متولد ۱۳۱۲تا۱۳۱۸ و غائبین سنواتی)به‌سربازخانه ها اقدام گردد .

باسواد و فنی

بطوریکه یك مقام مطلع به‌خبرنگار مااظهارداشت درتامین احتیاجات دیماه ازمیان مشمولینی که‌دردیماه به‌خدمت اعزام شدند هشتاد درصد افراد باسواد و فنی می‌باشند گزارش رسیده حاکی است که شصت‌درصد ازمشمولین اعزامی دوره فعلی دارای گواهینامه‌ششم ساله ابتدائی و بیست‌درصد دارای گواهینامه سال سوم متوسطه می‌باشند .

اطلاعیه بانك

توسعه‌صنعتی ومعدنی ایران

درمورد پرداخت «مانده» بهای سهام

بانك توسعه صنعتی ومعدنی ایران بدینوسیله رسما باطلاع کلیه سهامداران خود میرساند، همانطورکه قبلاباستحضاررسیده پنجاه درصد بهای سهام میبایستی تااول مهرومابقی سه ماه‌بعد پرداخت شود .

دوره سه‌ماهه‌اول‌دردیماه منقضی شده‌است،طبق‌آخرین گزارش های‌بانك ملی‌ایران‌جزتعدادمعدودی مشترکین‌بقیه‌مانده‌بهای‌سهام را کلا پرداخته‌اند . همچنین طبق‌اطلاع بدست‌آمده بهای کلیه سهام طبقه «ب»‌این‌بانك مخصوص‌سهامداران غیرایرانی پرداخت گردیده است . بانك توسعه صنعتی ومعدنی ایران بار دیگر موکدا اهمیت پرداخت کلیه بهای سهام را درادامه کار بانك و سود صاحبان‌سهام درآینده‌بکلیه‌مشترکین‌خودیادآوری واضافه مینماید که‌بانك نمیتواند برای‌پرداخت «مانده»بهای سهام‌مدت زیادی‌صبر کند .مواداساسنامه بانك وقانون تجارت‌درمواردی‌که پرداخت‌مزبور درموعد معینه‌بعمل نیاید امکان‌توسل به‌اقدامات شدید وجدی راپیش‌بینی نموده است .

بانك توسعه صنعتی ومعدنی ایران بجای‌مبادرت به‌اقدامات فوری‌طبق‌مقررات موادنامبرده دربالاو بعلت‌آنکه‌تعدادمشترکینی که مانده بهای سهام خودرا نپرداخته‌اند بسیار معدود است تصمیم گرفته که‌حساب شماره ۹۰۰۷۵خودرا نزدبانك ملی‌ایران تاچند روزدیگر بازنگهدارد تااین عده‌از مشترکین وقت‌بیشتری برای پرداخت تعهد خودداشته باشندو بدین طریق حق‌آنها در استفاده ازسهم ازبین نرفته وخطری متوجه‌پنجاه درصدی‌که قبلا پرداخت نموده بودند نگردد .

آ-۳۵۵۱۲ بانك توسعه‌صنعتی ومعدنی ایران

مالکین اراضی مسیل غلغلی وغرب کوی دانشگاه وشمال مجیدیه صفحه چهارم را مطالعه فرمایند
آ-۳۵۳۵۲

آهای مردم‌قوطیهای‌شاه‌پسندسکه‌طلاداره

مواظب باشید سکه‌های طلا را فورت ندهید

بزودی بافتخار خوش‌شانس ترین مصرف کنندگان روغن شاه‌پسند که‌از درون قوطیهای روغن‌سکه‌های طلایافته‌اند جشن باشکوهی در تهران وشهرستانها برگزار میگردد. یابندگان سکه‌های طلاباارسال صدهانامه تشویق‌آمیز ازگوشه وکنار کشور اقدام شاه‌پسند را مورد تائید وتشویق قرارداده‌اند ومابزودی نام یابندگان سکه‌های طلارا در جراید درج وباطلاع‌عموم خواهیم رسانید.

شاه پسند را بادقت مصرف‌کنید زیرا:

دیریازود روزی ناگهان‌برق سکه طلااهدائی ازدرون قوطی شاه‌پسند چشم شمارا هم خیره خواهد کرد.

آفرین برشاه پسند پیروز روغن افسانه‌ای شرق

آ-۳۵۵۰۰ سازمان فاکویا

قسمت‌های جالب دیگری ازرپرتاژ مفصل شماره مخصوص مجله «پاری‌ماچ» بمناسبت ازدواج شاهانه

عظمتهای پرشکوه‌تاریخ ایران‌باستان روح‌فرح‌را‌لرزاند

دررگهای این سرباز قوی‌الاراده خون‌کورش‌جریان داشت، اوقدرت روحی عظیمی راکه زاده ۲۵۰۰ سال تاریخ وافتخار است در ملت خود بیدارکرد

دیروز قسمتهائی از رپورتاژ شماره مخصوص مجله پرتیراژ «پاری ماچ» بمناسبت ازدواج شاهانه انتشاریافت. رپورتاژ۲۱ صفحه ای مجله «پاری ماچ» که سه تن از نویسندگان وعکاسان آن مجله طی اقامت‌یکماهه خود در تهران تنظیم کرده‌اند با تصاویر رنگی زنده و گویائی از زندگی شاهنشاه و علیا حضرت‌ملکه فرح همراهست .

چند نکته دیگر از مقاله پاری ماچ بنظر خوانندگان میرسد:

خون کوروش

همسر شاهنشاه ایران ، در دوران نامزدی یك قسمت از وقت خود را بورق زدن و بررسی دقیق‌تاریخ‌زندگی رضا شاه کبیر گذراندند . صحنه های زندگی رضا شاه کبیر تاریخ ایران‌نوین را تشکیل‌میدهددوشیزه‌فرح صفحات «زندگی رضا شاه» را ورق میزند :

در رگهای این قزاق‌قوی‌الاراده ایرانی

بقیه درصفحه هفت

نظریات کارمندان دولت پیرامون لایحه استخدام کشوری

که ازامروز ستون مخصوص آن درروزنامه بازشده ودراین شماره بسئوالات دونفر از خوانندگان نیز جواب داده شده‌است

سناتور، آموزگار درنطق دیروز خود

عقیده سنارا درحفظ قانون اساسی تایید کرد

وتقاضانمود هیئتی برای حمایت ازقانون واجرای‌کامل مواد آن بوجود آید

نخست‌وزیر بارئیس‌جمهوری پاکستان ملاقات‌کرد

این‌مطالب را درصفحات ۱۳-۱۸-۱۹ مطالعه فرمائید

اهمیت تاریخی اشیاء مکشوفه

در تعقیب خبر کشف اشیاء عتیقه که شرح آن در شماره دیروز چاپ شد خبرنگار ما امروز با مراجعه باداره کل باستان شناسی اطلاعاتی باین شرح در باره اشیاء کشف شده از نظر تاریخی کسب کرد که بنظر خوانندگان عزیز میرسد :

اشیاء مزبور قسمتی متعلق به دوره‌های قبل از اسلام و قسمت دیگر آن متعلق بدوره های اسلامی میباشد .

سکه های کشف شده نیز متعلق به رومیان‌و یونانیان و دوره های اسلامی است اشیاء مفرغی متعلق بسه هزار سال قبل بوده درناحیه لرستان بدست آمده اما از نظر عتیقه اهمیت زیادی ندارد اشیاء برنزی که از لرستان بدست‌آمده‌در حدود سی تاچهل قطعه میباشد .

هفت تکه ظرف سفالین بی اهمیت نیز در میان اشیاء عتیقه دیده میشود .

آقای پیرامون نماینده اداره باستان شناسی از اشیاء بدست آمده بطور غیر رسمی بازدیدکرده است . بطور کلی طبق نظر اداره باستان شناسی اشیاء بدست آمده واجد اهمیت تاریخی زیادی نمی‌باشد اما بهر صورت تا اشیاء کشف شده باداره باستان شناسی واصل نگردد این اداره از اظهار نظر قطعی خودداری خواهد کرد .

۷۶۹۸۸نفر چشم‌براه

قیمت یك بسته ۵۰۰ گرمی چای‌زرین‌ممتاز

محصول ایران فرآورده سازمان چای‌وزارت کمرکات وانحصارات دربهترین قوطیهای فلزی درتمام کشور فقط ۱۲۰ ریال است.

بنابراین خیلی لذتبخش است با۱۲۰ ریال (نصف قیمت واقعی) چای مطمئن وخوش طعم‌تهیه‌فرمائید

اما لذتبخش‌ترآنست که جائزه اول قرعه‌کشی سازمان چای بشما اصابت نماید زیرا درآن صورت برای مصرف یکعمر (یکعمر صدساله)

بشما چای مجانی داده خواهدشد.

۷۶۹۸۸ نفر خریداران روزنامه اطلاعات (روز دوشنبه ۲۹ آذر) شماره مخصوص سازمان چای را محفوظ نگاهداشته بانتظار روز قرعه‌کشی در تلویزیون‌ایران که بزودی اعلام خواهدشد میباشند.

صادر کنندگان‌محترم کشمش ومیوه‌های خشك توجه فرمایند

کارخانجات کارتن سازی ایران شروع بکار نموده‌اند ومی‌توانند کارتن‌های مورد احتیاج شمارا فورا تامین نمایند. تلفن ۶۶۳۱۸-۴۹۴۷۱ آ-۲۷۸۲۹

نشانی جدید

شرکت پخش آلومینیوم

نزدیك چهارراه شاه‌بش کوچه شهریار پلاك ۲۱ تلفن ۶۶۴۰۵

نشانی جدید

شرکت سهامی ایران لفاف

نزدیك چهارراه شاه‌بش کوچه شهریار پلاك ۲۱

جریان روز

خیاط‌ها

باید بگوینده رادیو مسکو گفت که در کشور ما مردم آزادی دارند ، میتوانند شکایت‌خودرا بامطبوعات‌خود در میان بگذارند ، میتوانند بحث کنند ، اظهار عقیده نمایند و بدولیای امور عیوب و نقائص هر کاری بگویند و اصلاح هرامری را بخواهند .

وقتی روزنامه را ورق میزنید در هر صفحه آن باین ستون ها و مطالب آزاد برمیخورید ، یاشجا ستون انتقاد است که از هردری سخن میگوید و معایب و مشکلات زندگی اجتماعی و اداری را بحث میکند . ستون دیگر گفتگوی مردم است که مردم هر مطلبی دارند مینویسند و منعکس میشود و ادارات مربوط به آن توجه مخصوص می‌نمایند ، صفحه دیگر کرسی آزاد و بحث های اجتماعی است که مستمسکی برای رادیو مسکو شده بود ، صفحه دیگر مطالب اصناف و توده های مردم میباشد که بصورت اجتماع ویا با اعزام‌نمایندگان سندیکا ها و صنف‌ها بروزنامه‌مراجعه میکنند و هرگاه مشکلاتی‌داشته‌باشند با روزنامه آزادانه درمیان میگذارند و رفع مشکل خودرا طلب میکنند .

ما از الکساندروف مفسر وگویندهٔ رادیو مسکو می‌پرسیم درمیان دویست میلیون نفوس شوروی آیا جنبنده‌ای را می‌تواند نشان دهد که دو سطر مطلب انتقادی ، دوسطر شکایت از زندگی و کار خود را با روزنامه ها درمیان بگذارد ؟ آیا دو سطر حادثه دو تمام آن کشور پیدا نشده که در جراید چاپ شود ؟ یعنی مردم دراین مملکت پهناور هیچ حرفی‌ندارند ؟ از زندگی خود صد در صد راضی‌هستند؟ هیچ مشکلی ندارند ؟ هیچ حادثه‌ای وقوع نمی‌یابد ؟ یا نمیتوانند حرف بزنند و حق ندارند شکایت کنند و آزادی ندارند ؟

آقای الکساندروف آیا میتوانید باین سئوالها جواب بدهید ؟

ولی شما بدانید در ایران سیستم حکومت دیکتاتوری وجود ندارد ، اینجا دموکراسی حکمفرما است مردم حق دارند با روزنامه های خود درد دل کنند . مشکلات کار و زندگی اداری و اجتماعی‌خودرادرمیان گذارند.

ماهرروز باچنین صحنه‌ها و ستون های آزاد و ملاقات با توده های‌مردم روبروهستیم . بیائیدازنزدیک به‌بینید چگونه اجتماعات حرفهای خود را با ما درمیان میگذارند .

هفته پیش نمایندگان صنف خیاط باداره اطلاعات آمده بودند ، روز بعد یعنی پنجشنبه گذشته نمایندگان حمل‌و نقل‌چی و سندیکای کامیون داران اجتماع داشتند و هر کدام آنها مطالبی داشتند که‌در شماره دیروز اطلاعات منعکس گردید .

ما وظیفه خود میدانیم مطالب حقه و عقاید آزاد و نظریات صائب آنان‌را که‌همه در اصلاح‌وضع‌زندگی اجتماعی تاثیر دارد مورد بحث و تفسیر قرار دهیم و توجه اولیای امور را بدان معطوف سازیم و تردید هم نداریم که مورد توجه قرار میگیرد و اقدام اصلاحی برروی آن میشود چنانچه نظایر بسیار سراغ داریم که‌باین ستون‌ها واظهار عقیده ها ترتیب اثر داده شده‌است .

حالا گوش کنید نمایندگان صنف خیاط چه میگفتند :

خیاط هابانیست میز نشینی مبارزه آغاز کرده‌اند !

آمده بودند پیشنهاد میکردند آموزشگاه خیاطی در کشور تاسیس شود تا فارغ‌التحصیل های ما ، فرزندان ما ، اینقدر هجوم بادارات نبرند ، میل به پشت میز نشینی نکنند ، سرگردان و بیکار نمانند و با حقوق های کم در زحمت نباشند .

میان‌هیئت‌مدیره‌صنف‌خیاط، تحصیل کردهٔ دیپلمه ادوپا رفته نیز دیده میشدند که میگفتند : ماحاضریم استاد دیپلمه در اختیار وزارت فرهنگ بگذاریم و افتخارا دراین آموزشگاه تدریس نمائیم . حتی حاضریم مخارج اداره چنین آموزشگاهی را از جیب خود بدهیم تااین کار سروصورت پیدا کند و کشور ما آموزشگاههای خیاطی داشته باشد واین صنعت در تمام کشور رونق حقیقی خود را بدست آورد .

دورهٔ این آموزشگاه را سه سال و داشتن گواهینامه سه ساله متوسطه را کافی برای دخول در آموزشگاه خیاطی میدانستند ، لکن کمک وزارت فرهنگ را ضروری دانسته تقاضایشان همین بودکه وزارت فرهنگ دراین باره قدم بردارد ، خود صنف هم کمک مؤثر می‌کند .

از این پیشنهاد بسیار خوشوقت شدم و اطمینان دادم وزارت فرهنگ استقبال خواهد کرد چنانچه وقتی این پیشنهاد را بامهندس حبیب نفیسی معاون فنی وزارت فرهنگ درمیان گذاشتم با خوشوقتی و مسرت حسن‌استقبال نموده گفت : مابا تاسیس مدارس حرفه‌ای از هرقبیل که‌باشد حاضریم و دراین باره آماده گفتگو باصنف خیاطهستیم و از طرف وزارت فرهنگ به آنها اطمینان بدهیداین‌کار عملی‌خواهدشد زیرا برنامه ما بوجودآوردن این‌گونه مدارس و آموزشگاههای حرفه‌ایست.

مطلب دیگری که خیاطان می‌گفتند این بود که‌با دائر شدن کارخانه خیاطی ، با ذوق و سلیقه واستعدادی که‌هم اکنون درافراد ایرانی‌وجوددارد که بهترین دوخت رابا وجود نبودن آموزشگاه درایران داریم ، درآینده ما خواهیم توانست احتیاجات مملکت را کاملا تامین نمائیم و کشور را از ورود لباس دوخته‌خارجی بی‌نیازسازیم، یعنی لباس دوخته دائر داخل‌کشور با ماشین بقیمتی دراختیار مصرف‌کننده خواهیم گذاشت که لباس خارجی‌مثل امروز نتواند رقابت کند و دراین‌باره کمک دولت باین صنف وبرای تشکیل کارخانه بزرگ خیاطی و ورود ماشین آلات ضروری است .

پاسخی که به‌آنها داده شد نیز مثبت بود و به‌آنان گفتم برنامه دولت درباره توسعه صنایع وایجاد کارخانه های صنعتی نیز همین است که کمک نمایند وتابحال‌سرمایه‌هنگفتی‌دراین راه ریخته شده‌است و این کار هم قطعا عملی خواهد شد ، قدم پیش گذارید ، وزارت صناعت و بانک صنعتی کمک خواهدکرد ، نمایندگان صنف‌با یکدنیا امیدواری اداره‌اطلاعات را ترک گفتند .

اینست نتیجه بحث آزاد در دنیای آزاد .

دادگاه خلق

انقلاب عراق دستگاه فاسد نالایقی را واژگون ساخت ولی نیروهائی را آزادکرده است که بی‌تردید نمی توانند موجب سر - بلندی مردم عراق شوند . ودر دادگاه خلق سرهنگ مهداوی همه این‌نیروها بالگام گسیختگی تمام تظاهر می‌کنند . اوبا روحیه‌وطرز تفکر وزبان خود نمونه کاملی است ازبدترین جنبه های انقلاب عراق ،مهداوی برای کسب قدرت وسیله‌ای جزآن ندارد که به‌پست ترین ومبتذل‌ترین غرائزوتمایلات جماعت اوباش‌توسل جوید. حربه اوبد زبانی ودشنام وهرزه درائی و مضحکه است . واکنون‌فرصتی بدست آورده است تاهفته های متوالی نظرجامعه‌عراقی راازمسائل واقعی خود منحرف سازد وضمنا زمینه رابرای تشکیل‌حزبی که‌در نظردارد فراهم کند .

دادرسی متهمین به‌سوءقصدبر ضد قاسم اگر مانند همیشه از مقصود اصلی خودمنحرف نمیشد، امری عادی وازنظرقضائی لازم‌بود. بهرحال‌گروهی کوشیده‌اند رئیس حکومتی رابقتل‌برسانند و موفق نشده‌اند.چه‌دلیل بهتری‌برای‌محاکمه آنان یافت میشود ؟

ولی در عراق انقلابی‌به‌مددوجود مردی چون‌مهداوی دادرسی‌متهمین اساسا یك مسئله سیاست‌خارجی است . هدف آن همواره محکوم کردن جمهوری متحد عربی‌است نه متهمین هرجرم مفروضی . ترتیب دهندگان‌داد گاه‌میکوشند هربار قسمتی‌از محبوبیت‌عبدالناصر رادر میان توده عراقی و دنیای عرب ازمیان ببرند . شایداگر مقامات عراقی هم باندازه‌جمهوری دو مینیکن از مرحله بدور و بی‌ملاحظه بودند کاررا یکسره میکردند ورقیب خودرا ـاگرچه رئیس یك‌کشور خارجی است ـ به‌سی سال‌زندان‌محکوم میساختند!

موفقیت تاکنون دادگاه خلق دراین راه محل‌تردیداست . در داخله عراق البته توانسته اند تصاویر عبدالناصر راناپدیدسازند ولی‌این بیشتراثر سرنیزه‌سربازان وجوبدستی هاودشنه‌های گرد های مسلح کمونیست بوده است تا کلمات سرهنگ مهداوی . مردم عراق‌البته دیگربنفع عبدالناصر و ناسیونالیسم عرب تظاهری نمیکنند، ولی این بیشتر مسئله جرئت‌است تااعتقاد وبهرحال کمتر‌عراقی است که آنقدر از اوضاع کنونی دلخوش باشد کهازته‌دل باراه حل دیگری مخالفت کند .

ولی‌درخارج عراق همه تظاهرات جکومت عراق برای برانگیختن موجی برضدعبدالناصر بی‌نتیجه مانده است . توده‌های عرب هیچ احساس موافقی دربرابر لبخند یخ‌زده قاسم وفریاد های گوش خراش مهداوی نشان نمی‌دهند . طرح‌هلال خصیب‌برای‌اعراب همان انعکاس استعماری همیشگی را

مقیه‌در صفحه هفدهم

وزارت فرهنگ درمیان گذاشتم با

لباس خوب

با وقت کم

وپول کمتر

در جنرال مد آماده است

جنرال مد

کوچهٔ برلن

مرحوم غلامحسین حقیقی

بعارضه سکته قلبی برحمت ایزدی پیوست مجلس ترحیم ساعت ۳ تا ۵ بعد از ظهر دوشنبه ششم دی ماه ۳۸ در مسجد ارك و مجلس ختم زنانه همانروزد رمنزل‌شخصی «چهارراه گمرك شاهپور خیابان مولوی (کوچه باغ وزیر دفتر) منعقد است .

خانواده های : حقیقی ـ قاسمیان ـ حقیری ـ آیت‌الله قنات‌آبادی.قزوینی‌پور.حاج‌استادعلی‌ـ رمضانی.یوسفی.زمانی حکیمی ـ مرتضوی ـ هورفر ـ عدیلی ـ احقریان ـ پگاهی ـ خاتمی ـ فرشچی ـ فخار پور ـ گنج‌بخش ـ جامی ـ مولویان ـ همام پور ـ صدر ـ صادقیان ـ رضا قلی‌زاده ـ ایمانی ـ برادر ـ زرین‌قلم ـ نوبخت ـ نصرتی ـ فربودمنش شریفی ـ باقی

۲ـ۲ آ_۲۷۸۴۵

با نهایت تاسف و تاثرفوت‌نابهنگام‌شادروان **محمدفهیمی** را باطلاع خویشان وآشنایان میرساند مجلس ترحیم مردانه از ساعت ۳ الی ۵ بعد از ظهر روز سه شنبه هفتم دیماه در مسجد عمار واقع در چهارراه پل چوبی و مجلس ترحیم زنانه در همان روز و ساعت در منزل آن مرحوم واقع در خیابان عشرت‌آباد ـ کوچه زیبا برقرار است .

الاحقر مختار ذوقی ـ حاج یحیی سردشتی ـ حاج‌جارالله فلاحی ـ مهندس فیروز فهیمی ـ مرتضی فهیمی ـ پرویز کریمی ـ اباذر سردشتی ـ باب الله فلاحی ـ علی‌محمد فلاحی محمد تقی فلاحی ـ حاج عبدالعلی ذوقی ـ محسن صالح ـ مصطفی قاضی کیا ـ باقر فهیمی ـ ناصر شریفی ـ نادعلی صمیمی

آ_۲۷۸۱۷

بعموم بازماندگان‌آنمرحوم مصیبت وارده را تسلیت‌میدهیم

نظر باینکه روز دوشنبه ششم دیماه مصادف با هفتمین شب درگذشت‌شادروان **سرهنك سید حسین وزیری‌کاشانی** می‌باشد لذا از دوستان و آشنایان خواهشمند است با تشریف فرمائی خود در این مراسم که در ابن‌بابویه برگزار خواهد شد روح آن مرحوم را شاد و بستگان ایشان را قرین امتنان فرمایند .

خانواده اهای وزیری کاشانی ـ نصیری انصاری

بمناسبت تصادف روز دوشنبه ۶ر۱۰ر۳۸ با پایان‌دومین سال فوت شادروان علی اکبر ارداقی مراسم یاد بودی برسر مزار آن مرحوم در قم برگزار خواهد شد .

آ_۲۷۸۵۱ **خانواده ارداقی**

از ساعت ٤ الی ٦ بعد از ظهر روز دوشنبه ششم دیماه جاری مجلس یادبودی بمناسبت سال درگذشت مرحوم **حاج سید حسین هاشمیان** برگزار می شود مراتب باطلاع اقوام و دوستان میرسد تا با شرکت خودروح آن مرحوم‌را شاد فرمایند **جواد هاشمیان و برادران**

آدرس ـ یوسف آباد پائین ـ خیابان محمد رضاشاه ـ اولین ایستگاه اتوبوس ـ خیابان سعادت ـ منزل‌هاشمیان

خانواده های (آصفی واردلان) باستحضارهمشهریان‌و دوستان محترم میرساند که چون روز سه شنبه هفتم دی ماه مصادف با سال فقدان اسف انگیز مرحوم (**نعمت الله آصفی** می باشد مجلس تذکری از ساعت ۳ الی ٦بعدازظهر در منزل سرهنك اردلان واقع در دو راهی قلهك کوی ۱۰ اردلان دائر خواهد بود آ_۲۷۷۷۳ ۱ـ۲

عرض تشکر واعتذار

به‌حضور انورآقایان علماء اعلام وحجج‌اسلام وکلیه ذوات معظم و دوستان گرامی که‌در مصیبت جانسوز مرك جوان ناکام مهندس محمد تقی زرافشار دانشجوی سال ٤پزشکی دانشگاه باشرکت در مجالس **تذکر** وبابانامه وتلگرام ابراز تفقد وعنایت‌وهمدردی فرموده‌اند عرض تشکر تقدیم داشته چنانچه بعرض سپاسگذاری حضوری‌توفیق ازما سلب گردد بعلت شدت تالمات روحی‌بوده وامید عفو داریم.

خانواده‌های زرافشار ـ حدیدی ـ دشتی ـ توحیدی ـ متقی ـ سالمی ـ معصومی آل‌آقا ـ مرتضی دولتشاهی ـ شالی‌پور ـ تقی‌زاده

آ_۳۵۴۲۰

عرض تشکر

ازذوات محترمیکه طی تلگراف ونامه ویاحضورا براثر فوت برادر گرامی مرحوم سید جعفر مقدسی اظهار همدردی فرموده‌اند منتهای تشکررا دارد واگر براثر قالم روحی نتوانسته‌ام بعرض پاسخ‌جداگانه مبادرت ورزم ویا به‌حضورشان تشرف‌حاصل نمایم بدینوسیله پوزش خواسته سعادت وسلامت عموم سروران گرام رااز‌خداوند خواستارم.

آ_۳۵۴۳۲ سیدباقر مقدسی بانکملی خوانسار

با کمال تاسف فوت شادروان **حاج مهدی یغمائی** را باطلاع دوستان و آشنایان میرساند مجلس ختم آنمرحوم روز دوشنبه ٦دیماه از ساعت ۳تا ۵بعد از ظهر در مسجد حاج‌حسن خیابان شاهپور ارامنه سابق منعقد خواهد بود.

حاج عبدالحسین یغمائیان ـ حاج غلامحسین اکبری ـ محمد یغمائی ـ علی یغمائیان ـ ستوان دوم حسن یغمائی ـ ناصر پور سیف ـ نصرالله یغمائی ـ دکتر عبدالله یغمائی یدالله یغمائیان ـ مهندس ابوالفضل یغمائی ـ جوادیغمائیان نقی یغمائیان ـ حبیب یغمائی ـ سرگردنقی‌یغمائیان

وزارت دارائی با کمال تاسف درگذشت شادروان **ابوتراب دیهیم** را که از صاحب منصبان عالیرتبه این‌وزارت بوده‌اند باستحضار میرساند ـ مجلس ترحیم از ساعت دو و نیم تاچهار و نیم بعد از ظهر روز دوشنبه ششم دیماه در مسجد مجد منعقد است . **وزارت دارائی**

خانواده های **دیهیم ـ هروی ـ نیرو ـ منصور ـ محوی ـ باقری ـ جلایر ـ شاهرخشاهی ـ نیك‌فرجام ـ کاظمی ـ حاجبی ناصری ـ شایگان ـ حالتی ـ صدیق ـ خواجوی ـ انیسی ـ معدنچی .**

با کمال تاسف درگذشت **شادروان ابوتراب دیهیم را** باطلاع خویشان و دوستان و بستگان میرساند مجلس یادبود مردانه آن مرحوم از ساعت ۲ و نیم تا ٤ و نیم بعداز ظهر روز دوشنبه ششم دی ماه جاری در مسجد مجد و مجلس ختم زنانه روز یکشنبه پنجم ماه جاری از ساعت ۲تا ۵ بعد از ظهر در منزل مادر داغدیده آن مرحوم واقع در خیابان چراغ برق (امیر کبیر) کوی نویدی برگزار خواهد شد .

آ_۲۷۷۷۹ ۱ـ۲

بدینوسیله درگذشت شادروان **عبدالحسین بشاش** را باطلاع دوستان و همکاران میرساند مجلس ترحیم‌آنمرحوم: روز دوشنبه ٦ ماه جاری از ساعت ۳ الی ۵ بعد از ظهردر مسجد مظهری واقع در امیریه‌چهارراه‌ملك‌منعقدخواهدبود.

حاجی میرزا مهدی رحیمی ـ حاجی رحیم رحیمی ـ حاجی کریم عزیزی .

با نهایت تاثر درگذشت شادروان **عبدالحسین بشاش** را باطلاع خویشاوندان و دوستان میرساند مجلس ترحیم آن مرحوم روز دوشنبه ٦ماه جاری از ساعت ۳ الی ۵ بعداز ظهردر مسجد مظهری واقع در امیریه چهارراه ملك و ختم زنانه همان ساعت و همانروز در منزل شخصی واقع در خیابان قلمستان جنب کوچه کلشن منعقد خواهد بود .

خانواده های بشاش ـ قره داغی ـ آذرمی ـ شجاعی ـ اعتضادی ـ میرزائی ـ جنی ـ خستوان ـ هاشمیان ـ قهرمان طاهری .

بعموم بازماندگان‌آنمرحوم مصیبت وارده را تسلیت‌میدهیم

با نهایت تاسف و تالم فوت‌ناگهانی پدر و برادر و عموی عزیز خود شادروان مرحوم **سلطانعلی پارسی** را به اطلاع دوستان و آشنایان‌میرسانیم مجلس ترحیم‌آن‌مرحوم روز دوشنبه ٦دی ماه از ساعت ۲الی ٤ونیم بعد از ظهردر مسجد فخرالدوله واقع در دروازه شمیران برگزارمیشود.

اسمعیل پارسی ـ سیف‌الله‌پارسی ـ عبدالعلی پارسی مراد پارسی ـ اکبر پارسی ـ علیمحمدپارسی ـ حسین‌پارسی احمد پارسی ـ حسن پارسی ـ محمدعلی‌پارسی ـ حاج‌شهاب نظام هداوند ـ محمود پارسی ـ رضا صلاحی ـ سروان عباس صابری ـ مرتضی پارسی ـ رضا پارسی ـ بیژن صلاحی ـ سید جعفر هاشمی ـ علی راستکو ـ باقر جراحی ابراهیم صباحی ـ محمودخانی ـ علی اصغر خانی ـ احمد هداوند ـ علی کرداری .

با کمال تاسف و تاثر درگذشت پدر بزرگوارمن‌**حاج محمد حسین رضائی خجسته** را باطلاع خویشاوندان و دوستان میرساند مجلس ترحیم مردانه آن‌مرحوم از ساعت ۲ الی ۵ بعد از ظهر روز دوشنبه ٦ دیماه در مسجد پاچنار واقع در کوچه باغ توتستان و مجلس ترحیم زنانه از ساعت ۲ الی ۵بعد از ظهر همان روز در منزل شخصی آن مرحوم واقع در کوی بانك در شهر ری برگزار خواهد شد .

ستوان ۳ رضا خجسته ـ هوشنك خجسته ـ پرویز خجسته ـ شیرین خجسته ـ ستوان ۲ محمد علی موهبتی ـ اکبر زاده جلیلی

بعموم بازماندگان‌آنمرحوم مصیبت وارده را تسلیت‌میدهیم

بقیه آگهیهای ترحیم وتسلیت درصفحات ۱۷ و ۱۹

تذکر لازم

باطلاع عموم میرساند که تلفن شماره **۲۹۶۶۹** که‌اشتباهادردفترچه تقویم سال ۱۳۳۸ مانك صادرات ومعادن ایران شعبه رودکی چاپ شده بود مربوط به‌این بانك‌نیست وفقط تلفن شماره **۶۸۷۵۶** متعلق بشعبه مزبور است.

بانك صادرات ومعادن ایران

آ_۳۵۴۳۸

راهنمای پیشرفت اقتصادی

مسائل جدیدترین تحقیقات اقتصادی عصر حاضر

تصنیف بوکانان والیس استادان دانشگاه کالیفرنیا

ترجمهٔ حسین فرهودی

معلم جغرافیای اقتصادی دانشگاه

باهمکاری مؤسسه انتشارات فرانکلین منتشر کرده

دکتر جناب زاده

امراض مقاربتی و مجاری‌ادرار **سوزاك تازه و کهنه وضعف قوای تناسلی** امراض زنانه نازائی‌خیابان منوچهری مقابل‌کوچه دبیرستان ژاندارك.

سفیداب حمام ـ مرمر

«روشور مرمر» برای حمام

خاك سفیداب مرمر از بهترین سفیداب ها انتخاب شده و می توان با اطمینان روی بدن مالید وچربی موجود در سفیداب مرمر طبیعی وبسرعت وسهولت چرك را ازبدن خارج میکند.

در روشور مرمر اسانس مطبوعی وجود دارد که پس از استحمام بدن را معطر میدارد .

محل فروش ناصر خسرو پاساژ مینوئی شماره ٦٦ و کلیه داروخانه ها و حمام های معتبر از شهرستانها با صندوق پستی شماره ۵۴۴ و در تهران با تلفن **۳۰۳۰۰۷** تماس بگیرید .

۱ـ۱۰ آ_۳۴۸۰۴

انجمن فرهنگی ایران و فرانسه

نشانی ـ خیابان شاهپور علیرضا (حشمت‌الدوله سابق) نمره ۱۷۸

نام نویسی‌برای کلاسهای‌زبان‌فرانسه

روز های دوشنبه ٦دی سه‌شنبه ۷دی چهارشنبه ۸دی و شنبه ۱۱دی ۱۳۳۸ ازساعت٤ تا۷بعداز ظهر خواهد شد کلاسها از روزدوشنبه ۱۳دی ۱۳۳۸ آغاز خواهد شد وپس‌از این‌تاریخ تقاضای ثبت نام پذیرفته نخواهد شد.

۱ـ۳ آ_۲۷۴۴۹

منقل نفتی برای کرسی

بزودی منقلی که کرسی را بانفت گرم میکند پس از سه سال آزمایش تکمیل شده وارد بازار میشود این منقل دارای مزایای‌بسیار است از جمله سهولت استعمال برای همه طبقات ـ استحکام و دوام ـ زیبائی و اطمینان از هر جهت نظافت و بهداشت زیرا هوای سوخته شعله آبی از زیر توشك‌های کرسی و در صورت تمایل از اطاق خارج میشود بعلاوه شبانه روز یك ریال و نیم نفت مصرف مینماید .

هرگاه مردمان خیر و بنگاه های حافظ منافع کشور از قبیل جنگلبانی و غیره و صاحبان صنایع بخواهند در این عمل خیر و مفید شرکت نمایند ودرساختمان آن شرکت کنند برای تنظیم قرار داد به تلفون شماره ۸۲۱۴۰۷ مراجعه نمایند تا با مشاهده نمونه و اطمینان از امتیازات ترتیب کار داده شود .

۱ـ۳ آ_۲۷۰۲۵

هرنوع

کتاب برای کودکان وجوانان

کتابخانه سخن

خیابان نادری ـ جنب هتل نادری

۱ـ۱۰ آ_۳۵۴۲۸

کلاسهای انگلیسی انجمن فرهنگی‌پروین

شاگرد اولها مجانا تحصیل میکنند

زیرنظر معلمین انگلیسی زبان روز سه‌شنبه هفتم دی‌امتحان‌ورودی جهت دوره زمستان بعمل می‌آید وصبح وعصر ثبت‌نام میشود. خیابان‌ش

۱ـ۲ آ_۳۵۴۳۶

نظر بفوت **مرحومه حاجیه خانم بلورچی** متعلقه مرحوم حاجی میرزا علی بلور فروش ووالدهٔ آقای رجبعلی بلورچی و همشیره آقایان حاجی میرزا محمد مازندرانی و حاج میرزا محمود خواجوی و حاج میرزا احمد خواجوی و بزرك‌خواجوی مجلس ختم آن مرحومه در روز دوشنبه ششم دیماه ۱۳۳۸ از ساعت ۹ الی ۱۱ در مسجد ارك منعقد است امید است برادران دینی با تفقد خود روح آن مرحومه را شاد فرمایند.

الاحقر محمدالموسوی‌البهبهانی عفی عنه

خانواده های **بلورچی . مازندرانی . خواجوی . رجب زاده بهبهانی . هادوی . معقول . خوشنویس** فوت مرحومه‌**حاجیه خانم بلورچی** را باطلاع دوستان و اقوام کرام رسانیده مجلس ترحیم مردانه در روز دوشنبه ششم دیماه ازساعت ۹ الی ۱۱ در مسجد ارك و ختم زنانه نیز در عصر همانروز در منزل شخصی واقع در خیابان چراغ‌برق کوچه مسجد سراج‌الملك کوچه حمام سراج کاشی ۱۰ منعقد خواهد بود

بخانواده محترم بلورچی و عموم بازماندگان آنمرحومه مصیبت وارده را تسلیت می دهیم .

هیئت مدیره مسجد صاحب‌الزمان (ع) با نهایت‌تاسف فوت مرحومه **بانو ربابه آذرپی** متعلقه آقای اسمعیل آذرپی و مادر آقایان سرهنك جواد و منوچهر آذرپی را باطلاع می رسانند مجلس ختم مردانه آن مرحومه روز دوشنبهٔ ششم دی ماه از ساعت ۲ الی ۵ بعداز ظهردرمسجدصاحب‌الزمان انتهای خیابان شاهپور منعقد است .

از طرف هیئت مدیره مسجد ـ سید علی قائمی

با نهایت تاسف فوت مرحومه **بانو ربابه آذرپی** مادر و خواهر عزیزمان را باطلاع اقوام و دوستان میرساند مجلس ختم زنانه آن مرحومه روز دوشنبه ششم دی ماه ۳۸ از ساعت ۱۵ الی ۱۷ در منزل سرهنك جواد آذرپی واقع در انتهای خیابان شاهپور کوچه زرنگار کاشی شماره ۸منعقد و هزینه ختم مردانه و سایر مراسم در این موقع شروع سرمای زمستان بمصرف مستمندان خواهد رسید .

اسمعیل آذرپی ـ سرهنك جواد آذرپی ـ سرهنك‌منوچهر آذرپی ـ یوسف باقری تبریزی ـ سرهنك مرتضی آذرپی سرهنك رحیم آذرپی ـ سرتیپ ابراهیم سیف نیا ـ محمد علی سیف نیا ـ مرتضی سیف نیا ـ ناصر کیا آرش ـ سرهنك علی آذرپی ـ پرویز آذرپی

بخانواده محترم آذرپی و عموم بازماندگان آن مرحومه مصیبت وارده را تسلیت می دهیم

بدینوسیله باطلاع کلیه خویشاوندان و دوستان و آشنایان میرساند از ساعت ۳ تا ۵ بعد از ظهر روزدوشنبه ششم دیماه جاری مراسم شب هفت برسر مزار سعیدفقید مرحوم**سید موسی حجازی (مبشراندونه)و سعیدفقید مرحوم احمد قائمی** در ابن‌بابویه برقرار است .

خاندان حجازی ـ خاندان قائمی

کارکنان سازمان خدمات کشوری

مصیبت وارده را بخانواده محترم هوتن بخصوص‌همکار محترم عزیز خود آقای محمود هوتن تسلیت می گویند

محاکمه ۷۹ تن متهمین سوء قصد به‌قاسم آغاز شد

دادستان دادگاه نظامی اعلام‌کرد سوء قصد مرحله اول توطئه‌وسیعی بوده‌است وجمهوری متحده عربی مستقیما درآن دست داشته است

رادیو بغداد ـ دیشب جریان نخستین جلسه محاکمه متهمین بسوء قصد علیه جان قاسم از رادیو بغداد پخش گردید .

دادستان نظامی بیان ادعا کرد و علیه ناصر حملات شدیدی نمود و اظهار داشت که مردم کشور های عربی مانند مردم عراق با دیکتاتوری‌ناصر مخالفت دارند .

نقشه استعماری

سرهنگ فاضل عباس مهداوی بسخن آمدو گفت‌طمعکاران علیه‌جمهوری‌عراق توطئه‌ودستورداستعماررا اجرامیکنند . فرمانروایان جمهوری متحده عرب در باره وحدت اعراب سرو صدابراه میاندازند و اظهارات رهبر محبوب‌عراق عبدالکریم‌قاسم‌رادرموردهلال خصیب یك نقشه‌استعماری‌میدانند فقط باین علت که در زمان نوری السعید درباره هلال خصیب صحبت شده است .

مهداوی سپس از نظریه قاسم درباره تشکیل دولت عربی فلسطین پشتیبانی وتمجید کردو گفت که اقدامات قاسم برای نجات مردم فلسطین را یك نقشه کمونیستی و استعماری و انگلیسی اعلام کرده‌اند در حالیکه زنان و مردان فلسطین کشته می شوندو کسی نیست که از آنها حمایت کند . اگر واقعا طرفدار وحدت‌عرب ونجات‌اعراب هستید چرا بفکر مردم فلسطین نیستید .

تغییر قیافه

انقلاب مصر بمنظور تغییر قیافه فرمانروایان و تثبیت وضع استعماری انجام شد . فاروق را باشلیك توپ بدرقه کردند و مردان صالح را همچنان در گوشه فراموشی خفه کردند .

ولی انقلاب ۱۴ ژوئیه عراق رژیم سابق را ریشه کن ساخت و مردم آزاده را سر کار آورد .

مهداوی سپس فرمانروایان جمهوری متحده عرب را جاهل و فاسد وپست معرفی کرد و همکاران عراقی آنها را فئودالهای مرتجع‌و نوکر استعمارشمرد.

مهداوی سپس با صدای بلند نام یك یك متهمین را میبرد و از آنها میپرسید که آیا خودش را مقصر میداند .

همه پاسخ میدادند که گناهکار نیستند و تقصیری ندارند فقط چهار نفر آنها گفتند «گناهکاریم» وقتی نخستین‌آنها گفت من گناهکارم برای دادگاه پاسخ او غیر منتظره بودحتی خود مهداوی مثل اینکه باورنکرده است مجددا از او پرسید که چه‌گفتی. متهم تکرار کرد «گناهکارم» .

چند دسته شدند

در میان متهمین فقط یك دختر وجود داشت که خودرا بیگناه معرفی نمود. مهداوی مدتی در باره خیانت و نمك بحرامی صحبت کرد و سپس بتکرار سئوال معمولی دادگاه ها ادامه‌داد. سرهنگ مهداوی رئیس دادگاه خلق اعلام کرد که عده متهمین بالغ بر ۷۹ نفر حاضر و غائب میباشد و این عده‌خیلی زیاد است برای اینکه‌شهود بتوانند گواهی خودرا بطور کامل‌ادا کنندو گناهکار از بی گناه تشخیص شود دادگاه آنها را بچند دسته تقسیم میکند و هر دسته را جداگانه مورد محاکمه قرار میدهد .

عده‌ای که اعتراف بگناهکاری‌خود کرده بودند و چند نفر دیگر جزء دسته اول اعلام شدند و بآنها دستور داده شدکه در دادگاه بمانند ولی بسایرین گفته شد که بجای خود در زندان مراجعت نمایند .

مرحله اول توطئه

سرهنگ امین دادستان دادگاه خلق بغداد طی ادعانامه خود علیه کسانی که متهم به توطئه علیه جان قاسم هستند گفت «قتل ژنرال قاسم مرحله اول توطئه وسیعی بوده‌است» .

وی اضافه نمود متهمینی که دراینجا حضور دارند یك نقشه بسیار ماهرانه طرح کرده بودند که با اجرای آن کشور در یك جنك برادر کشی و خونینی غوطه ور میشد . وی سپس گفت هدف این عده تسلیم کشور به رهبران جمهوری متحد عرب بود

سرهنگ امین سپس گفت پرزیدنت ناصر دریك جلسه‌محرمانه که از فرماندهان ارتش مصر در سال ۱۹۵۷ تشکیل گردید خاطرنشان ساخت که ارتش مصر نه تنها باید جهت‌مقابله با اسرائیل تقویت گردد بلکه جهت گرفتن عمان ـ ریاض ـ بیروت . خرطوم ـ طرابلس نیز قدرت‌یافتن آن لازم‌است.

سرهنگ امین سپس مجددا تاکید نمود که سرهنگ سراج بیاری حزب بعث عراق توطئه علیه ژنرال قاسم را که در هفت‌اکتبر صورت گرفت ترتیب داده بود . ولی اضافه کردکه جمال عبدالناصر در جریان ترتیب دادن این توطئه قرا رداشته است .

هنگام ورود بودوئن پادشاه بلژیك به«استاتلی‌ویل» تظاهراتی در فرودگاه این شهر روی داد گروهی از تظاهرکنندگان خواستار استقلال و آزادی فوری «لومومبا» بودند در حالی که گروه دیگر فریاد میزدند «زنده‌بادشاه»

دراین عکس یکی از جنگجویان قدیمی سیاه پوست دست‌پادشاه بلژیك را میبوسد .

قلب الکتریکی ببازار آمد

ازاین به‌بعد درمنزل قلب خودرا به پریز وصل میکنید

اوربانا ـ (امریکا) ـ خبر گزاری فرانسه ـ ۲۶دسامبر ـ دونانشمند آمریکائی اعلام نمودند که موفق به ساختن یك‌قلب مصنوعی که به کمك باطری کار میکند گردیدند.

یك نوع مشابه‌از این قلب‌مصنوعی برروی چند سك درمدت کوتاهی آزمایش شده است ولی هنوز از آن جهت انسان استفاده نشده . دودانشمند مزبور یکی ویلیام‌فری مدیر لابراتوار بیوشیمی دانشگاه ایلینویز ودیگری برادر او است که‌در همین لابراتوار کار میکند.

این قلب الکتریکی کمی بزرگتر ازقلب طبیعی است‌ودر مواردامراض قلبی بخوبی میتواند جانشین قلب طبیعی گردد. اساس ساختمان‌این قلب الکتریکی شبیه پمپ دواطاقه میباشد ویك موتور بسیار کوچك الکتریکی عمل پمپ راتامین‌میکند همه این دستگاهها دریك جعبه پلاستیك قرار داده شده است.

باطریهای این‌قلب رامیتوان در جیب جای داد وبوسیله سیمهای معمولی به‌موتور وصل است ویلیام فری به مخبرین جراید اعلام‌نمود ما کاملا معتقد هستیم که یك قلب مکانیکی که‌قادر است‌احتیاجات انسان رابرای یك زندگی طبیعی درمدت ۳۰سال تامین کند بزودی به‌بازار خواهد آمد.

به‌برق‌معمولی

وی سپس اضافه نمود که یك‌قلب مصنوعی کامل میتواند جانشین‌قلب طبیعی در داخل حفره سینه‌انسان گردد بشرط آنکه قلب مصنوعی رابه سیاهرگها وسرخرگها وصل کنند.

تنها سیمهای الکتریکی که‌موتور قلب مصنوعی رابکار می‌اندازد از بدن خارج است این سیمهابه‌باطری وصل است‌که ممکن است آنرا به‌رانها بست‌ووقتی که انسان در خانه‌خود میباشد میتوان دوسه‌سیم قلب مصنوعی رابه‌جریان برق‌معمولی وصل کرد. درصورت اخیر یك ترانسفور موتور کوچك جهت کم کردن ولتاژ لازم است.

ویلیام فری تاکنون چند دستگاه دقیق جراحی اختراع کرده است.

۴۲ میلیون دلار بجمهوری عرب داده‌میشود

قاهره ـ ۲۶دسامبر ـ یونایتدپرس ـ مقامات سفارت امریکا درجمهوری متحده عربی امروز اعلام کردند بین امریکا وجمهوری عربی مذاکراتی برای عقد قراردادی جریان دارد که بموجب آن امریکا معادل ۴۲ میلیون دلار از مازاد محصولات کشاورزی خود را در برابر لیره مصری بآن‌دولت خواهد فروخت ، پولهای حاصله صرف‌اجرای برنامه های مشترکی درجمهوری متحده عربی خواهدشد. این‌امر جنبه‌وامی به‌جمهوری‌متحده عرب‌خواهدداشت ودومین وام‌ازاین نوع خواهدبود که به‌جمهوری عرب داده‌میشود .

پیشنهاد تحدید سلاح در بالکان

صوفیه ـ ۲۶دسامبر ـ رویتر «تودورژیوکف» دبیر اول‌کمیته مرکزی حزب کمونیست بلغارستان دعوت کرد که قرار دادی برای تقلیل قوای مسلح در کشورهای بالکان امضاء گردد .

«ژیوکف» در یك جلسه فوق‌العاده مجلس ملی بلغارستان اظهار داشت ارتشهای ترکیه ، یونان وبلغارستان دارای مقادیر قابل ملاحظه‌ای سلاح های معمولی هستند و ما همه میدانیم این ارتشها چه اندازه پرخرج‌هستند واین بار سنگین تر خواهد شد وقتی پای سلاحهای موشکی نیز بمیان‌آید ما پیشنهاد میکنیم موافقتنامه‌ای‌امضاء شود که بموجب آن ارتشهای دول بالکان تقلیل یابد به میزانی که فقط برای حفظ مرزها کافی باشد و درعین حال یك قرار داد عدم تجاوز نیز به امضاء برسد .

۱۷ اسپانیائی محکوم شدند

دادگاه نظامی اسپانیا ادعای غبن داشت وآنرا جبران کرد

مادرید ـ ۲۶دسامبر ـ رویتر ـ دادگاه نظامی اسپانیا یك‌دیپلمات ۳۱سالهٔ اسپانیائی را باتهام‌توطئه برضد رژیم‌به ۸سال‌زندان محکوم کرد و۱۶ تن‌دیگر را نیز بجرم همکاری بااو ازیك‌تاچهارسال به زندان فرستاد .

این‌افراد متهم بودندکه مقدمات اعتصابی رافراهم میکرده‌اند که حزب مخفی کمونیست در ژوئن گذشته برپاساخت. سه‌نفردیگرهم انتظار میرودبزودی محاکمه‌شوند. سال‌پیش‌همه‌این‌افراد به‌مجازاتهای کمتری محکوم‌شده‌بودند واکنون دادگاه نظامی ظاهرا ادعای غبن کرده است .

جلسه فوق‌العاده وزرای عرب

طرح مشترکی برای مبارزه باتغییر مسیر رود اردن تنظیم میشود

قاهره ـ ۲۶دسامبر ـ یونایتدپرس ـ دول عرب در یك جلسه فوق‌العاده اجتماع خواهند کرد تا یك «طرح عملی مشترك» در مورد مسئله رودارد تنظیم کنند .

روزنامه مستقل اخبار الیوم می‌نویسد وزرای خارجه عرب توافق کرده‌اندبرای بررسی مسئله فلسطین و طرح های اسرائیل در زمینه منحرف ساختن مسیر رود اردن بایکدیگر ملاقات کنند .

کمیسیون سه جانبه

این اخبار مقارن با انتشار خبر تشکیل یك کمیسیون سه جانبه جمهوری متحده عربی ـ لبنان و اردن ـ شده‌است . هدف این کمیسیون‌توصیه وسائلی است که برای خنثی کردن نقشه اسرائیل باید بکار رود . این سه کشور مستقیما از تغییر مسیر رود اردن زیان خواهند دید .

بنا بگزارش های رسیده‌این سه کشور یك اعلامیه خطاب به شورای جامعه عرب صادر و دعوت کرد تا خارجه عرب در شورای جامعه عرب رویه مشترکی در این مسئله اتخاذ کند .

اخبار الیوم مینویسد اجتماع وزاری خارجه عرب در شورای جامعه عرب صورت خواهد گرفت که مهمترین قسمت آنست و این شورا برای‌جلسه فوق‌العاده دعوت خواهد شد .

سیمان تهران

مرغوبترین وباصرفه‌ترین سیمان‌هاست

خیابان شاهرضا ـ کوچه فتوحی
تلفن : ۶۷۸۳۵ ـ ۶۹۵۹۶ ـ ۶۹۳۹۰

«بنا باستقبال مصرف کنندگان محترم»

بیسکویت پروتئینه دکتر گیلوردهاوزر
(ساخت فرانسه) وارد شد

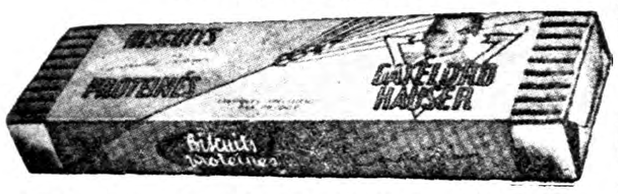

نظر باستقبال‌بی سابقه‌ای که مردم و خانواده های محترم وروشنفکر از محصولات غذائی دکتر گیلوردهاوزر مخصوصا بیسکویت پروتئینه جهت تامین سلامت خودو فرزندانشان نموده بودند جدیدا مقدارکافی وارد ودر فروشگاه‌های معتبر که دارای تابلوهای مخصوص محل فروش محصولات دکتر گیلوردهاوزر میباشند بفروش میرسد.

نمایندگی مشهد فروشگاه جعفرزاده یزد آقای سید عباس‌هاشمی

هم میهنان عزیز قبل ازخرید هر نوع بخاری ازبخاری آزمایش دیدن کنید

پیروآگهی های قبلی ـ باکمال خوشبختی باطلاع اهالی تهران میرساند

افتتاح سینما امپایر خیابان پهلوی جنب بلوار

چهارشنبه ۸ دیماه مراسم افتتاحیه، صبح پنجشنبه رسما افتتاح وشروع بکار خواهدکرد

برنامه افتتاحیه یك فیلم افسون آمیز پرهیجان ـ مجموعه‌ای ازبرگزیده‌ترین زیبائی ها

سوپرپانورامیك رنگی شبهای اروپا دوبله بفارسی درایتالیا

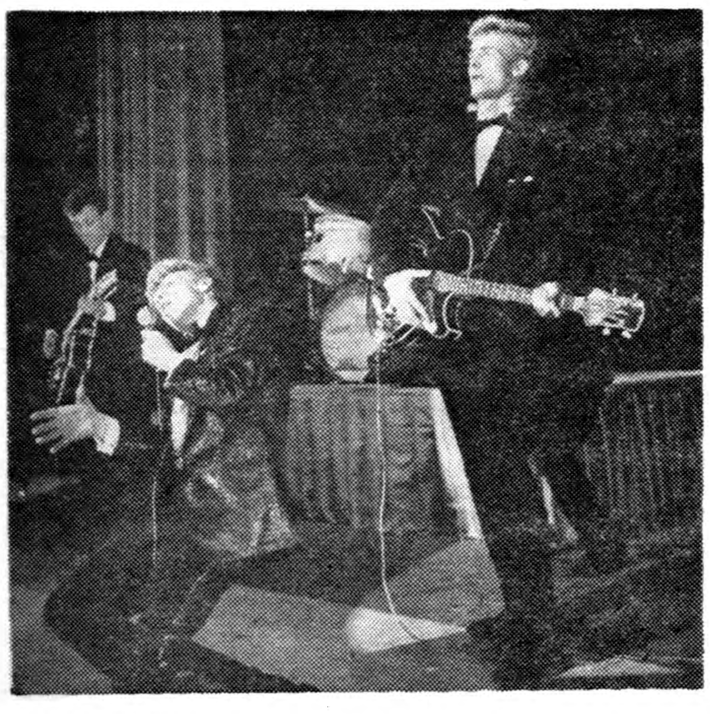

باشرکت پرنسس بدیعه رقاصه معروف مراکشی

لیلی نیاگارا زیباترین اندام برهنه جهان

باشرکت کارمن‌سویلا رقاصه هنرمند اسپانیا

دومینکومودونیو معروفترین خواننده ایتالیا

شروع همه روزه : ۱۰ر۵ صبح ـ۳ـ ۵ـ ۷ـ ۹ بعدازظهر

رزرو بلیط هر روز ازساعت ۱۰ الی ۱۲ صبح برای بعدازظهر همانروز انجام خواهدگرفت

راکفلر نامزد انتخابات ریاست جمهوری نیست

فرماندار نیویورک راهرا برای نامزدی ریاست جمهوری ریچارد نیکسون کاملا باز کرده است

ریچارد نیکسون

آلبانی (نیویورک) ۲۶ دسامبر - رویتر - نلسون راکفلر فرماندار نیویورک و رقیب ریچارد نیکسون در انتخابات ریاست جمهوری آینده امریکا امروز اعلام کرد که در ۱۹۶۰ نامزد ریاست جمهوری نخواهد بود.

راکفلر که به عقیده‌عمومی میکوشد از طرف حزب جمهوریخواه کاندیدا شود دربیانیه خود افزوده است این تصمیم قطعی و نهائی است . وی تاکید میکند که بهیچوجه خیال‌ندارد پیشنهاد معاونت ریاست جمهوری را قبول کند .

سفرهای سرتاسری

راکفلر در انتخابات سال پیش پیروزی غیر منتظره‌ای بدست آورد و فرماندار نیویورک بر اورل هریمن‌غلبه کرد و فرماندار آن ایالت شد .

در هفته های اخیر وی به سراسر امریکا سفر کردهو سخنرانیهای‌زیادی برای اعضای حزب جمهوریخواه در هر شهر ایراد کرده است .

چنین اقداماتی معمولا از جانب نامزد های انتخاباتی بعمل می‌آید .

رقیب اصلی راکفلر ریچارد نیکسون معاون ریاست جمهوری بود که اگر چه او هم تمایل خودرا هنوز اعلام نکرده ولی مسلم است که از طرف حزب جمهوریخواه نامزد ریاست جمهوری خواهد شد .

در بیشتر ایالات امریکا پشتیبانی اعضای حزبی از نیکسون بحدی زیاد بوده که موجب تغییر تصمیم راکفلر شده‌است .

فرماندار نیویورک در اعلامیه خود میافزاید که مسافرت های او در سراسر امریکا براو ثابت کرده که بیشتر فعالین حزبی و نمایندگان حزب در کنگره انتخاب نامزد ریاست جمهور (که اوایل سال آینده‌تشکیل میشود) مایل نیستند رقابتی در میان نامزدهای ریاست جمهوری وجود داشته باشد و میل دارند یك نفربا‌تفاق آراء انتخاب شود تا بارقیب دمکرات خود مبارزه کند .

راه درست

راکفلر از کسانی که اورا تشویق به قبول نامزدی ریاست جمهوری کرده‌اند تشکر میکند و میافزاید : من معتقدم راه درست را برگزیده‌ام و همه قوای خودرا بکار خواهم برد تابه این تصمیم جنبه سازنده وخلاق بدهم .

بدین ترتیب راکفلر نیکسون را کاملا آزاد گذاشته است و او براحتی کاندیدای حزب جمهوریخواه برای جانشینی آیزنهاور خواهدبود .

درحالی که حزب دمکرات سخت‌گرفتار رقابت چندین نامزد ریاست جمهوری است .

ظاهرا رهبران حزب جمهوریخواه راکفلر را تحت فشار قرار داده اند که معاونت ریاست‌جمهوری رابپذیرد. بعقیده آنهاحزب جمهوریخواه‌باترکیب نیکسون و راکفلر پیروزی بزرگی در انتخابات سال آینده کسب خواهد کرد . ولی راکفلر مخالف این نظر است و مقام فرمانداری خودرا بالاتر میداند.

رهبر ملی

نیکسون که در واشنگتن است راجع به تصمیم راکفلر اظهارداشت فرماندار نیویورك باوجود این نقش بسیار مهمی در حزب خواهد داشت . وی گفت راکفلر در ایالاتی که دیدار کرده اثر عمیقی نهاده است ومردم‌در سراسر کشور اورا بعنوان رهبری شناخته اند که موقعیت‌ملی وبین‌المللی دارد .

سناتور مورتون رئیس سازمان‌حزبی جمهوریخواهان نیز دراین باره اظهار داشت که تصمیم سرراست راکفلر راتبریك میگوید . این تصمیم حزب را قادر خواهد کرد که قوای خود را برای انتخابات سال ۱۹۶۰ متمرکز سازد .

نلسون راکفلر

آمریکا از آزمایش اتمی چشم میپوشد

آیزنهاور دوره قطع آزمایشهارا بمدت نامحدودی تمدید خواهد کرد

واشنگتن ـ ۲۶دسامبر ـ آسوشیدپرس بعقیده مقامات آمریکائی تاخیر بیشتری در تشکیل جلسه سران شرق وغرب روی خواهد داد.

این مقامات اکنون می کوشند باروسها برسر تاریخ جدیدی ،به جای ۲۷ آوریل توافق کنند.

بین دول غربی مشاوراتی در این مورد جریان دارد.

روز دوشنبه آیزنهاور در این‌باره باوزیر خارجه خود هرتر مذاکره خواهد کرد.

موضوع‌دیگری که موضوع‌مذاکره این دوخواهد بود قطع آزمایشهای اتمی است‌که آمریکا از ۱۴ ماه پیش‌بدان‌دست‌زده است ودرپایان سال جاری (سه‌شنبه) موعد آن خاتمه می‌پذیرد. امریکا از آن‌پس آزاد خواهدبود بازدست به‌آزمایش های اتمی بزند.

بمدت نامحدود

مقامات عالی دولت آمریکا می‌گویند بطور قطع آیزنهاور دستور خواهد داد قطع آزمایش‌های‌اتمی درسال ۱۹۶۰ نیز تمدید شودولی هنوز تصمیم نهائی گرفته نشده است خصوصا راجع به‌شرایط‌قطع آزمایشها ومدت آن باید مطالعه بیشتری بعمل آید.

بهرحال انتظار میرود آیزنهاور اولا دستور دهد قطع آزمایشهابه مدت نامحدودی تمدید شود وموعد تازه‌ای تعیین نگردد. این امر راه رابرای تجدید آزمایشها در هر موقع که آیزنهاور برای امنیت امریکا لازم بداند باز خواهد کرد.

ثانیا شوروی رابار دیگر متوجه خواهد کرد که پیشرفتهای مداومی درزمینه بازرسی لازم است تاقطع آزمایشها راتوجیه کند. نتیجه‌این اقدامات آنست که درکنفرانس‌قطع آزمایشهای اتمی‌ژنو حرارت‌بیشتری ابراز خواهد شد.

کازینوی ٤ میلیون دلاری بیروت

بیروت ـ ۲۶دسامبر ـ آسوشیتد پرس ـ یك کازینوی جدید ٤ میلیون دلاری قسمتی ازمساعی لبنانیهااست برای آن که کشور کوچك خودرا یك تفرجگاه بین‌المللی سازند .

این کشور که ازمناظر زیبای طبیعی سرشاراست‌بهترین میهمانخانه ها و کلوبهای شبانه را درخاور میانه دارد .

کازینوی جدید که یکی از بزرگترین انواع خود دردنیااست نشانه خوشبینی لبنانیها بوضع کشور خود می‌باشد که ۱۵ ماه پیش گرفتار بدترین جنگهای‌داخلی بود و پنج‌ماه کسب و کار را متوقف کرد .

این کازینو علاوه‌برهمه‌نکات جالب خود یك تالار بازی به مساحت ۳هزار پای مربع دارد که درآن ۲۲میز «رولت» و«باکارا» گذاشته‌اند..یك تئاتر ۱۲۰۰صندلی هم درکازینو ساخته‌اند .

دوزن نویسنده عقیده دارند:

زندگی حرم‌دارای جنبه‌های جالبی هم‌هست

زنان مردانی راکه کمی خشن باشند بردیگران ترجیح میدهند

نیویورك ـ ۲۷ دسامبر ـ آسوشیتدپرس ـ دونفر از زنان نویسنده مشهور طی مصاحبه تلویزیونی اظهارداشتند که زندگی در حرم دارای جنبه های جالب است .یکی اززنان هان سوئین نویسنده کتاب «عشق چیزباشکوهی» است ودیگری لسله بلانك‌نویسنده رمان کرانه های سفید عشق است .سوئین میگوید که‌اگر من‌دریك حرم‌بودم مایل بودم که سوگلی باشم وگرنه دیگران را مسموم کنم و بقتل برسانم .

آین زنان هیچکدام دریك حرم نبوده‌اند وبااین حال خانم بلانك میگوید تصور میکنم زندگی‌حرم یك راه حل خوب اجتماعی است .

اوسپس بشرح بازدیدی که از یك حرم درفاصله صحرای الجزایر نموده می‌پردازد و خاطر نشان‌میکند که زنان باگشاده دستی از من پذیرائی کردند و مرابه‌اطاقهای گوناگون حرم بردند که اشیاء زیبائی درآن نهاده شده‌بود

خانم بلانك میگوید اگر من در میان این زنان بودم بلافاصله‌فعالیت برای تشکیل یك‌اتحادیه ووضع مقرراتی را آغاز میکردم .

خانم سوئین نیز بشرح نظریات خوددرباره زنان ومردان پرداخته و میگوید زنان دارای قلبی وحشی‌و خشن هستند واز چیزهای معمولی بیزارند .زنان مردانی را ترجیح میدهند که کمی خشن باشند.از خانم سوئین سئوال شد آیا بهتر نیست که بجای آنکه مردان‌چند زن داشته باشند زنان چند شوهر داشته باشند ؟.وی پاسخداد فکر بسیار خوبی است و خانم بلانك افزود سابقا قبیله‌ای در بلغارستان زندگی میکرد که زنان کارمیکردند ودارای چند شوهر بودند .مردان نگاه دارند و آنهارا بعنوان مال مایلند که زنان را زیردست خود خود میدانند .

جنگ کسبه بین چین و اندونزی

جاکارتا ـ ۲۶ دسامبر ـ دولت اندونزی از روش چین کمونیست عصبانی است زیرا رادیو پکن یاد داشت اعتراضیه «چن یی» وزیر خارجه چین را ۲٤ ساعت قبل‌از تسلیم آن بوزارت خارجه اندونزی پخش کرد .

اختلاف این دو کشور دربارهٔ تجار وکسبه چینی در اندونزی است .

عده‌ای از کسبه دورگرد که‌تابعیت چین کمونیست را دارند در دهات و قصبات اندونزی گردش می‌کنند و بدادو ستد اشتغال دارند .

علل سیاسی واقتصادی

اخیرا دولت اندونزی بعلل اقتصادی وسیاسی تمام بیگانگان را از کسب در دهات ممنوع کرد ولی از داد وستد آنها در شهرها ممانعتی ندارد .

عده‌ای از چینی های مقیم اندونزی از دستور دولت اندونزی پیروی‌کردند ولی عده دیگری از آنها بدون توجه بدستور صادره همچنان بکسب وکار خود در دهات ادامه دادند .

اندونزی مدعی است که سفارت چین کمونیست آنها آتش نافرمانی آنها را دامن میزند .

یادداشت وزارت خارجه‌چین‌کمونیست حکایت دارد که چینی‌ها قربانی تبعیض شده‌اند واعلام داشته است که در صورت تمایل می‌توانند بوطن اصلی خود بازگردند واز دولت اندونزی خواسته است که‌فورا‌مذاکرات‌شروع شود .

دولت اندونزی میگوید که این‌قبیل اقدامات چین کمونیست بمنزله‌مداخله در امور داخلی اندونزی‌میباشد .

لزومی ندارد

سخنگوی وزارت خارجه اندونزی‌از اظهار نظر دربارهٔ یادداشت واصله خودداری نمود و گفت«ما عجله نداریم که فورا عکس‌العمل نشان‌بدهیم» .

یادداشت چین صبح شنبه برئیس اداره آسیائی وزارت خارجه تسلیم شد .

وی باعجله‌بطرف‌کوههای غرب‌جاوه حرکت کردتایادداشت‌رابنظر وزیر خارجه که در مرخصی‌است برساند .

در محافل چین شایع شده است‌که اندونزی همزمان حوادث مرزی چین وهند نسبت بدولت پکن تغییر رویه داده است .

دولت اندونزی ممکن است روز دوشنبه بیادداشت چین پاسخ‌بدهد.

آسوشیتدپرس ـ رویتر ـ یونایتدپرس

هدیه کابینه آیزنهاور

واشنگتن ـ ۲۶دسامبر ـ یونایتد پرس ـ اعضای کابینه آیزنهاور یك پلاك کنده کاری شده‌گریستال بمناسبت سفر حسن نیت‌رئیس جمهور به۱۱کشور باو هدیه‌دادند.

شوروی برای جهش در کشاورزی آماده‌میشود

کمیته مرکزی حزب‌کمونیست اعلام‌کرد درپایان برنامه ۷ ساله تولید سرانه‌گوشت وشیر باید درشوروی ازامریکا بگذرد

مسکو ـ۲۶ دسامبر ـ رویتر ـ طرح هائی برای افزایش زیاد در تولیدگندم وگوشت در جلسه کمیته مرکزی حزب کمونیست شوروی اعلام شد .

جلسات کمیته مرکزی از هفته پیش ادامه داشت و در نتیجه آن هدف های تازه‌ای برای تولید محصولات کشاورزی در نظر گرفته شد .

بموجب قطعنامه کمیته مرکزی‌برای آنکه‌در کشاورزی شوروی قدم های بلند تری برداشته شود همه شرایط مهیا شده‌است . بنابر این محصول سالانه گندم باید از ۱٦٤ میلیون تن به ۱۸۰ میلیون تن برسد .

تقلیل بهای محصولات

در این قطعنامه همچنین از بهای محصولات مزارع اشتراکی کاسته‌اند تادر نتیجه بهای اجناس پائین بیاید. شعار او درجلسات کمیته مرکزی گذشتن از آمریکا در تولید سرانه گوشت و شیر و کره بود که باید پیش از پایان برنامه ۷ساله عملی گردد .

هدف برنامه ۷ ساله در زمینه‌تولید ۱٦ میلیون تن گوشت در سال باید قبل از ۱۹٦۳ عملی گردد و درپایان دوره (۱۹٦۵) تولید گوشت به ۲۰ تا ۲۱ میلیون تن برسد تا بدین‌ترتیب شوروی بر آمریکا پیشی گیرد .

قطعنامه تقلیل هزینه تولید پنبه چای صیفی کاری ـ انگور ـ میوه و پشم را در مزارع اشتراکی تقلیل‌داد.

همچنین پیشنهاد کرد بهای خرید بعضی از محصولات تقلیل یابد تابدین ترتیب دولت بتواند بهای اجناس مصرفی را پائین بیاورد .

دمکراسی بیشتر

بموجب قطعنامه کمیته ذخائرپولی مزارع اشتراکی باید صرف خرید ماشین هاو تجهیزات کشاورزی و ساختمان خانه‌ها شود .

کمیته مرکزی توصیه میکند برای افزایش بیشتر‌تولید کشاورزی تشکیلات اداری مزارع اشتراکی باید تغییریابد تا دمکراسی بیشتری درمزارع‌اشتراکی بوجود آید .

قطعنامه میگوید نتایج نخستین سال برنامه ۷ساله نشان میدهد که‌صنایع در شوروی بسرعتی بیش از آنچه در برنامه پیش بینی شده بود توسعه می‌یابد .

خلاصهٔ اخبار

اکرا ـ دالك‌هامرشولد دبیرکل ملل‌متحدبرای‌یك دیداررسمی‌چهار روزه امروزوارد‌غنا‌شد، درفرودگاه وزیر امورخارجه‌و دارائی غناوهیئت های سیاسی ازوی‌استقبال کردند

***

رادیو بغداد ـ درکوههای‌غرب جاوه زلزله‌شدیدی رخ‌داد که‌براثر آن ٤۳باب‌خانه ویران شد ۱۰۰ خانه دیگر بشدت آسیب‌دیده‌است

***

کراچی ـ آتش‌سوزی شدیدی‌در خانه‌های نئی‌یك دهکده پاکستان درگرفت ودرنتیجه آن یك‌دختر هفت ساله‌فوت‌کرد ودرحدود۴۰۰۰ نفراز مردم بی‌خانمان شدند .

***

لیسبن ـ هوای طوفانی درسواحل پرتقال هنوز ادامه دارد ـ درسی‌و شش ساعت اخیر دوکشتی دراثر طوفان ناپدید شده واثری از آنها فعلابدست نیامده است .

بااعتصاب باستقبال سال‌نو

نیویورك ـ ۲٦دسامبر ـ خبرگزاری فرانسه ـ دفتر اجرائیه سندیکای کارگران حمل ونقل امریکا تصمیم گرفت کارگران حمل ونقل در نیویورك از اول ژانویه ۱۹٦۰اعتصاب کنند.

میخائیل کیبل رئیس سندیکای کارگران حمل ونقل اعلام نمود پس‌از شکست مذاکراتی که با کارفرمایان وصاحبان اتوبوسها وسایر وسایل حمل ونقل به عمل آمد سندیکای حمل ونقل این تصمیم رااتخاذ نمود.

علت اعتصاب تقاضای اضافه‌دستمزد کارگران است.

تبریکات

جناب آقای شهردار محترم تهران

از حسن انتخاب آن‌جناب نسبت به‌جناب آقای حاج افضلی که‌دوره زندگانی ایشان بصحت عمل وراستی ودرستی است بریاست کل خواربار واصناف ازهرجهت قابل تمجید وتبریك عرض مینمائیم.

ازطرف انجمن محلی شمال غرب تهران ـ حاج‌علی‌محمد نورمحمدیان

آ ـ ۲۷۸٤۷

دوست ارجمند جناب آقای مهندس ناصر گل سرخی

انتصاب آن دوست ارجمندرابسمت مدیریت کل وزارت کشاورزی تبریك عرض میکنیم.

آ ـ ۳۵٤٤٦ دکتر قاهری ـ دکتر نصرت

فروشندگان محترم مواد غذائی

کارخانه مجهز جدید کالباس سازی شرکت تولیدی و تضامنی ۸۸۸ باعالیترین محصول ممکنه شروع بکار کرد

برای تهیه‌کالباس مورد مصرف خود

بفروشگاه ۸۸۸ خیابان منوچهری تلفن ۳۵٤۱٦مراجعه‌فرمائید

شرکت ۸۸۸ برای فروش محصولات غذائی خود از شهرستانها نماینده میپذیرد

آ ـ ۳۵٤٤۲

شرکت عمرانی وساختمانی کیشا

بمنظور ایجاد وسائل عمران وآبادی از محل مازاد نیروی برق‌وآب خود برای مالکینی که‌بخواهند دراراضی فوقالذکر ساختمان نمایند با مذاکره قبلی وتنظیم قرارداد آب وبرق مصرفی را تامین مینماید. جهت توضیحات بیشتر به‌شرکت عمرانی‌وساختمانی کیشاچهارراه‌شاه سی‌متری ویاتلفن ٦۵۲۰۳ مراجعه نمایند. آ ـ ۳۵۳۵۲

از فردا صبح

سینما دیانا ـ سینما ایران ـ سینما متروپل

استودیو پارس فیلم اولین فیلم سینماسکوپ سال ۱۳۳۸ را تقدیم میکند

«دو قلوها»

کمدی بی نظیری که مانند آنرا هرگز مشاهده‌نکرده‌اید

با شرکت:

ظهوری ـ تهمینه

با شرکت:

ملك مطیعی ـ شهین

پیشنهاد آلمان برای شرکت در ساختمان سد آسوان

آلمان غربی یك‌وام ۴۸ میلیون دلاری به جمهوری متحده عربی پیشنهادکرد
مقامات مصر مایلند شرکت در ساختمان مرحله دوم سد آسوان برای همه کشور ها آزاد باشد

قاهره ـ آلمان غربی به جمهوری متحده عربی پیشنهاد یك وام ۴۸ میلیون دلاری نموده تا این کشور مرحله دوم سد آسوان را با آن بسازد .

پیشنهاد مزبور از طرف سفارت آلمان در هفته گذشته به‌دکتر منعم‌القیسونی وزیر اقتصاد جمهوری متحده عربی شده است .

لکن قیسونی هنوز نظر دولت مصر را اعلام نکرده است .

بقرار اطلاع قیسونی پیشنهاد وام را با دکتر لودویك ارهارد وزیر اقتصاد آلمان غربی که ماه آینده به قاهره سفر میکند در میان خواهد گذاشت و پیرامون آن گفتگو خواهد کرد .

مقامات مصری پیوسته این نکته‌را خاطر نشان میسازند که شرکت در ساختمان دومین مرحله سد اسوان برای تمام کشور ها آزاد است .

سخنگوی دولت جمهوری‌متحده‌عربی اظهار داشت که تا حال دولت مصر فقط در مورد مرحله اول سد ، در برابر شوروی تعهداتی نموده است و دولت مصر میداند که‌عده‌ای ازموسسات خصوصی سایر کشور ها میخواهند پیشنهاد هائی در مورد مرحله دوم سد بدهند ودر مورد مرحله دوم تا حال دولت مصر هیچ تعهدی در برابر دیگران نکرده است .

کمك شوروی

دولت شوروی یك وام ۹۲ میلیون دلاری بجمهوری متحده عربی داده ست که کار مرحله اول سد را آغاز کند .

قرار است ماه آینده‌جمال‌عبدالناصر به اسوان برود تا در مراسم آغاز ساختمان سد شرکت نماید .

در حال حاضر مقدارزیادی ملزومات شوروی از راه نیل به محل سد که در ۳۴۰ میلی جنوب قاهره است فرستاده میشودو جریان‌ارسال‌ملزومات چندین هفته است که ادامه‌دارد .

چند روز پیش ۶ نفراز کارشناسان شوروی بریاست ایوان‌کوزمین وارد قاهره شدند تا برای شروع کار بمحل سد اسوان بروند .

مهندسین شوروی با مهندسین مصری که تحت نظر احمد سعید سرمهندس قراردارند ،همکاری‌خواهند نمود .

کوزمین با موسی عرفه وزیر امور اجتماعی ورئیس اداره ساختمان سد اسوان ملاقات ومذاکره کرد .

کار های آینده

شور وفعالیتی که دیپلوماتها و مهندسین شوروی ازخود نشان‌داده‌اند در نزد بسیاری از ناظران امور این طور تعبیر شده است که شوروی ها انتظار دارند تمام مراحل سد اسوان را بسازند .

احمد سعید اخیرا گفت که این مسئله ممکن است منطقی باشد . زیرا تصور نمیرود برای ساختمان مرحله اول سد اسوان تمام وام‌شوروی صرف گرددوساختمان مراحل مختلف سدبیکدیگر مربوط است . لکن پس از آنکه اظهارات احمد سعید انتشار یافت قاهره بلافاصله اعلامیه‌ای صادر کرد که در آن گفته شده بود تاکنون نه مصر ونه شوروی مسئله شرکت شوروی را در ساختمان مرحله دوم سد مورد گفتگو قرار نداده‌اند .

ناظران امور این طور احساس می‌کنند که قاهره میخواهد در ها را برای شرکت سایر کشورهادرمرحله دوم سد اسوان باز بگذارد . ممهذا عبدالناصر طی یکی از سخنرانی های اخیر خود از رهبران شوروی خیلی زیاد بعلت آنکه ساختمان مرحله اول سد اسوان را امکان پذیرساختند ، تعریف کرد .

پس از آنکه در ژوئیه ۱۹۵۸ امریکا پیشنهاد خودرا برای دادن وام ۵۶ میلیون دلاری بمصر پس گرفت و انگلستان وبانك بین‌المللی عمران نیز همین کار را کردند . شوروی بجمهوری متحده عربی وام داد . سد آسوان ۷۰۰ هزار هکتار از اراضی مصر را آبیاری خواهد کرد .

★ بقیه خبرهای خارجی ★

جدیدترین موشك ضد تانك

دراین عکس یك سرباز نیروی دریائی امریکا در حال موضع گرفتن بایك موشك ضد تانك دیده می شود این موشك از طرف مقامات نیروی دریائی امریکا مورد توجه قرارگرفته موشك فوق با سیم راهنمائی شده‌و فقط ۴۰ پوند وزن دارد ولی‌قادر است تمام تانکهای فعلی را از پا بیندازد این موشك در آلمان غربی تکمیل‌و در امریکا عرضه شده است این عکس رسما از طرف وزارت دفاع ملی امریکا برداشته شده است .

برادردوگل سخت بیماراست

پاریس ـ ۲۶ دسامبر ـ رویتر ـ پرزیدنت شارل دوگل بطور غیر منتظره‌ای از خانه ییلاقی خود به پاریس باز گشت ، وی مشغول گذراندن تعطیلات عید میلاد بود .

هدف رئیس جمهور دیدار برادرش پیر دوگل است که دریك بیمارستان پاریس به حال وخیمی افتاده است .

پیر دوگل ۶۲ساله که رئیس یك کمپانی است وسابق سناتور ونماینده مجلس و شهردار پاریس بوده هفته پیش هنگام رفتن به کاخ الیزه‌دچار حمله قلبی شدو تحت عمل جراحی قرار گرفت .

کارخانه‌های خودکار نفت

مسکو ـ ۲۶ دسامبر ـ رویتر ـ خبرگزاری تاس گزارش میدهد که در منطقه ولگای شوروی موسسات تولید نفت خود کار ساخته شده‌است که از فواصل دور قابل کنترل واداره است .

منطقه ولگا یکی از نواحی مهم‌نفت خیز شوروی است .

تاسیسات مزبور ازیك مرکز واحد اداره میشوند وانتظار میرود که میزان تولیدات آن پنج بار بیش از میزان تولید در موسسات عادی باشد .

نتایج مسافرت آیزنهاور

رهبران غرب باسرعت توافق کردند

کشورهای عضو سنتو میخواهند آمریکا نقش مشورتی خودرا کنارگذاشته وبصورت یك عضو فعال درآید

واشنگتن ـ ۲۴ دسامبر ـ خبرگزاری فرانسه ـ ازنظر محافل رسمی امریکا و همچنین ناظرین امور سیاسی نتیجه مسافرت سه هفته‌ای آیزنهاور مثبت بوده‌است.

ایزنهاور دراین مسافرت دورو دراز درتنها نقطه‌ای که بعنوان مذاکره کننده شرکت نمود در پاریس بعنوان نماینده‌امریکا در کنفرانس سران غرب بود .

نتایج این مذاکرات کاملا رضایتبخش بود زیرا بسرعت‌عجیبی بین چهاررئیس‌دولت غرب درمورد تسلیم پیشنهاد بمسکو توافق‌صورت گرفت . اما تر فقاصلی ایزنهاور دهلی بود که وقوع حوادث اخیر در روابط چین‌وهند به ایزنهاور کمك کرد تا محافل‌عالی هند را بیشتر بسوی غرب توجه‌دهد .

مرحله حساس

حضور ایزنهاور در کشورهائی از قبیل ایتالیا و ترکیه ویونان که عضواتحادیه‌اتلانتیك میباشند موجب تقویت جبهه غربی ضد کمونیستی گردید زیرا رئیس جمهور امریکا به‌این کشورهابار دیگر تاکیدنمودکه کمك‌اقتصادی ونظامی امریکا ادامه خواهدیافت.

سفر ایزنهاور به‌کشورهای‌عضو سنتو مرحله حساس تری‌بود زیرا سه‌کشور ترکیه و پاکستان و ایران درحلقه دفاعی قراردارند ،که خلاء بین‌سازمان اتحادیه اتلانتیك واتحادیه جنوب شرقی آسیا راپر میکند .

این کشورهااز‌امریکا میخواهند تانقش مشورتی خودرا دراین‌پیمان کنارگذاشته‌ودر کنارآنهابصورت یك عضو فعال درآید .

ولی‌رئیس جمهور امریکا موفق شد یك‌باردیگر تاکید کند ،که دولت وی معتقداست نقش وی بصورت کنونی مفیدتر است ودر عین‌حال باین‌کشورها که درخط اول حملات احتمالی قرار دارند اطمینان بدهدکه امریکا هرگز آنهارا رها نخواهد ساخت .

تلویزیون قابل حمل

توکیو ـ ۲۶ دسامبر ـ خبرگزاری فرانسه ـ یك کارخانه سازنده تله‌ویزیون در ژاپن تله‌ویزیون کوچکی ساخته است که مانند رادیو های کیفی قابل حمل و نقل است . عرض صفحه تله‌ویزیون مزبور ۲۰ سانتیمتر است ووزن آن از ۵کیلو و ۸۰۰گرم تجاوز نمی کند . این تله ویزیون در عین حال بوسیله برق معمولی و باطری کار می کند و قیمت آن در حدود۷۵ هزار فرانك فرانسه است .

دکتر جناب زاده

امراض مقاربتی و مجاری‌ادرار
سوزاك تازه و کهنه وضعف قوای
تناسلی امراض زنانه نازائی‌خیابان منوچهری‌کوچه دبیرستان ژاندارك

فروشگاه انحصاری همراز خیابان بهارستان مقابل چاپخانه مجلس تلفن ۳۰۳۹۹۶
آ ـ ۳۵۲۰۲

تیمسارمعظم سپهبد علوی مقدم ریاست محبوب شهربانی کل کشور

بدینوسیله مراتب سپاس وحق‌شناسی خودرا از سرعت تصمیم و اوامریکه در مورد برکناری و بازداشت **آقای حسن ارجمندی** مامور خاطی‌آگاهی بختش‌ده که‌باعمل غیر انسانی ودور ازوجدان خود مرتکب فاجعهٔ عظیم دردوخانواده شدو موجب بدبختی خانواده و طفل خود و اینجانب گردیده صادر فرمودید تقدیم و امید است که‌در خدمت‌باشاهنشاه و ملت وطرد عناصر ناصالح و منحرفی چون حسن ارجمندی از دستگاه تامینیه کشور توفیق‌بیشتری نصیب آنجناب گردد ضمنا از حسن نیت مخصوص ودقت نظرسرکار سرهنك فهمی ریاست محترم اداره آگاهی تشکر خودرا تقدیم میدارد یقین‌است که‌طرد اینگونه عناصر فاسد وحیله‌ساز موجب امیدواری و دلگرمی قاطبه مردم بتامین عدالت اجتماعی که‌مطمح نظرشهریار معظم است میباشد.

آ ـ ۲۷۷۹۱ باتقدیم احترام‌محمد اعلم نقوی

درقندهار شورشی روی داده است

نیروهای نظامی بروی تظاهر کنندگان که میخواستند ۴۰۰زندانی را آزاد سازند شلیك کردند

کراچی ـ۲۶دسامبر ـ گزارشهائی که به کراچی رسیده حاکی است که تانکهای افغانی در حال حاضر در خیابانهای قندهارپاس میدهند ودر این شهر پس از شورش هائی که در آن روی داده مقررات عبور و مرور بر قرار شده است ، همین گزارش ها حاکی است که‌بر خشم وهیجانیت مردم پیوسته افزوده میشود زیرا ارتش بروی‌تظاهر کنندگان‌شلیك کرده‌است .

رادیو پاکستان بنقل از منابع‌و موثق اظهار داشت که مقامات افغانستان بیم دارند که‌اغتشاش دیگری در این شهر روی دهد و نیرو های کمکی باین شهر فرستاده‌شده است که‌مجهز برادیو هستند ، در گزارشهای مزبور گفته شده است که فرماندار قندهار در تاریخ ۲۱ دسامبر از خانه خود گریخت تا ازچنك مردم که‌خانه اورا محاصره کرده بودند و به طرف او شلیك میکردند ، نجات یابد . دلیلی برای وقوع این‌حادثه ذکر نشده است .

در گزارشهای رسیده گفته شده است تظاهر کنندگان میخواستند بزندان محلی بروند و ۴۰۰ نفر از زندانیان را آزاد سازند . آنها یك سینما و سه مغازه را نیز در خیابان اصلی شهر سوزاندند .

سه نفر عرب کشته شدند

تل‌اویو ـ ۲۶ دسامبر ـ رویتر ـ سخنگوی نظامی اسرائیل امروز اظهار داشت که سه نفراز اعراب غزه که میخواستند بداخل خاك اسرائیل وارد شوند در نه میلی داخل اسرائیل توسط یك نگهبان اسرائیلی هدف‌گلوله واقع شدند .

سخنگوی مزبور اظهار داشت که‌نگهبان اسرائیلی باآنها نزدیك‌دهکده «اوریم» روبرو شد وهرسه راکشت ولی‌خوداو آسیبی ندید .

مراتب بستاد نیروهای سازمان ملل متحد اطلاع داده شد وبرای تحویل دادن جسد های سه‌نفر عرب بمقامات ملل‌متحد اقدام شده است .

پیاده روی علیه جنك اتمی

لندن ـ ۲۶ دسامبر ـ رویتر ـ جمعیتی درحدود ۳۰ الی ۴۰ نفرازاهالی انگلستان باحمل شعارهای ضد جنك اتمی یك سفر ۱۳۲ میلی راپیاده شروع کردند .

ابتکاراین عمل بایك کشاورز ۴۱ ساله است که باتفاق همسر و پسر ۱۱ساله‌اش درتظاهرات صلحجویانه شرکت نموده‌است واین‌عده ۳۰ یا ۴۰ نفری‌درنظر دارند که‌پای پیاده بطرف شهر (هال) واقع‌درشرق انگلستان بروند واظهار امیدواری مینمایند که‌موقع رسیدن ۱۲۰ نفر شده‌باشند .

روسها درقطب میهمان امریکائیهاشدند

لندن ـ ۲۶دسامبر ـ اسوشیتدپرس ـ یك هیئت ۱۶ نفری شوروی‌روز شنبه به پایگاه علمی‌امریکا در قطب جنوب رسید .این هیئت دوهزار و ۶۹۰ کیلومتر راتر میان یخهای قطب پیموده بود .

رادیو مسکو گزارش میدهد اعضای این‌هیئت‌که برتراکتور هاسوار بودند سه‌ماه راه می‌پیمودند واز ساحل قطب به‌قلب آن رسیدند .

حال مردان خوب‌ووضع تجهیزات رضایتبخش است وامریکائیها میهمانان شب میلاد خودرا بگرمی پذیرفتند .

هنوز معلوم نیست روسها چه مدت پیش امریکائی ها خواهندماند .

شتمو مغلوب شد

مسکو ـ ۲۶ دسامبر ـ خبر گزاری فرانسه ـ روزنامه ایزوستیا ارگان دولت‌شوروی در شماره امروز خود تحت عنوان (کشتی که بشریکصد سال انتظار آنرا می کشید) می نویسد انستیتوی علوم تجربی باهمکاری‌دانشگاه‌مسکو موفق به تهیه یك وسیله شیمیائی جدید در مبارزه‌علیه شته مو شدند .

این داروی شیمیائی جدید (پرگلروریدوینول) نام دارد روزنامه ایزوستیا می افزاید استعمال ماده شیمیائی جدید بمقدار بسیار کم (چهار بار کمتر از مقدار دیکلراتان) منجر به نابودی کامل شته‌مو می شود روزنامه مزبورسپس می نویسد مواد اولیه این ماده جدید از کلروگاز طبیعی که‌از تصفیه نفت بدست می آید ساخته شده . روزنامه ارگان دولت شوروی درخاتمه می نویسد در چندین سال قبل در خارجه برای کشف داروی جدید جوائز زیادی تعیین کرده بودند ولی‌تاکنون هیچکس موفق به تهیه ماده موثری در مبارزه باشته مو نشده بود .

واردشد
رادیاتورهای فولادی ساخت آلمان
رادیاتورهای چدنی ساخت بلژیك
نماینده انحصاری: شرکت شعله‌خاور. تخت جمشید چهارراه بهار تلفن ۶۹۲۴۷ آ ـ ۳۵۳۲۴

آ ـ ۳۵۴۰۸

DAKTER
قابل توجه بیمارستانها داروخانه ها و بخش های تزریقات
سرم فیزیولوژی در شیشه‌های ۲۰ سی‌سی محصول کارخانه ولابراتوارهای دون باکستر درایران‌آماده برای فروش است. تلفن ۴۲۶۲۴ نشانی خیابان شاه ـ اول رازی ۴۲۷ ـ تلگرافی دونباکستر
آ ـ ۲۵۲۱۶ ۱ ـ ۹

ازجالبترین حوادث جهان

«سیمارلای» زیبا با نامزد ومادر خود و برادر خود درخانه نشسته بود ودر باره مقدمات جشن عروسی خود با شادی صحبت می کرد ولی ناگهان درهای خانه به آرامی روی پاشنه چرخید و ۶نفر مرد نقابدار وارد شدند ولوله های ۷تیر را به طرف کسانی که در اطاق بودند گرفتند یکی از نقابداران با صدای آرام وتهدید کننده‌ای گفت‌هرکس از جاتکان بخورد بلافاصله بطرف او شلیك خواهد شد . چند لحظه بعد دست‌و پای تمام افراد خانه را بستند و «سیمارلا» رادر اتومبیلی که جلوی خانه در تاریکی شب آماده بود نهادند وفرار کردند اهالی خانه پس‌از مدتی تلاش خودرا آزاد ساختند وبلافاصله جریان را به پلیس اطلاع‌دادند براثر تحقیقات معلوم شد که سردسته نقابداران یکی‌ازعشاق سابق سیمارلا بوده که پیشنهاد های پی‌در پی او برای ازدواج با دختر زیبا به جائی‌نرسیده بود . این عاشق ناکام که می بیند بیش‌از پنج روز دیگر به ازدواج معشوقش بایکی از کارخانه داران محلی‌نمانده در صدد انتقام می افتد ونقشه ربودن سیمارلا را می کشد .

ازاین نوع حوادث در جنوب ایتالیا که‌به داشتن ماجراهای عشقی شهره است فراوان روی میدهد ولی اغلب‌دخترانم که ربوده می شوند کسانی هستند که می خواهند آنها را اجبارا وادار به ازدواج با کسانی سازند که مورد علاقه آنهانیستند دراین صورت دختر با عاشق خود فرار و ترتیب «ربوده شدن» رامیدهد.

مقامات پلیس اظهار میدارند که با کمال شدت درجستجوی نقابداران که شناخته شده‌اند می باشند واحتمال می رود که آنان در حوالی شهرپنهان شده باشند ، نقابداران پس‌از دستگیری‌بشدت مجازات‌خواهند شد زیرا سیمارلا بهیچوجه مایل به ازدواج با مردی که نقشه ربودن اورا ترتیب داده نیست و چندین بار پیشنهاد اورا رد کرده است .

ooc

بانو برود دیروز باهواپیما از انگلستان به کانادارفت تا بر سر بالین دختر ۱۹ ساله‌اش حاضر شود. دخترش که سه ماهه عروس است براثر جراحتی که‌یك ماه پیش در حادثه اتومبیلی برداشت به حال اغما افتاده است و مادرش را هم نشناخت .

خانواده و همسایگان و دوستان‌بانو برود در لندن پولی بین خود جمع کردند تا به مصرف بلیت هواپیمای او برسد . همسر و سایر فرزندانش در لندن ماندند. جز دعا چاره‌ای ندارد .

اما اکنون که دختر نیمه بیهوش مادرش را نشناخته بانو برود به آرزوی بزرگ‌خود در شب میلاد نرسیده است و خودش می گوید دیگر

ooc

لااقل ۱۰۰ افریقائی در ناحیه «کاسائی» کنگو براثر احیای یك رسم باستانی قبیله‌ای در گذشتند . مقامات بلژیکی خبر میدهند که ۱۰۰ نفر دراین ماجرا دستگیر شده اند .

بموجب این رسم گروه های بزرگ افریقائی در مراسم جادو گری بطور دسته جمعی زهر می خورند واز قید زندگی راحت می شوند .

منطقه کاسائی روز های متمادی است که صحنه تصادمات خونین بین قبایل «لولوا» و «بالیوا» است .

اطلاعات اقتصادی

مطالعات اکتشافی نفت در منطقه‌مکران

بررسی های شرکت سهامی نفت ایران در این منطقه که قبل از شرکت سیریپ صورت گرفته رضایت‌بخش بوده است

شرکت سیریپ (نفت ایران و ایتالیا) در مکران یعنی در منطقه سه نفتی مشغول کاوش شده است تا محل چاههائی را که باید در این منطقه بزنند تعیین کند .

شرکت مزبور در منطقه سه نفتی ۶هزار کیلو متر مربع در اختیار دارد که میتواند در آن بکاوشهای نفتی بپردازد .

قبل از امضاء قرار داد با شرکت نفت ایتالیائی شرکت سهامی نفت ایران که در آن موقع وابسته بسازمان برنامه بود تحقیقاتی دراین منطقه انجام داده و نتایجی نیزبدست آورده بود . گذشته از منطقه مزبور قسمتی از حوزه ۳نفتی که در آبهای دریای عمان واقع است جزء منطقه فعالیت شرکت سیریپ میباشد .

دانه های‌روغنی ایران‌بازارخارجی‌را ازدست‌داده‌است

- **جز کرچك‌و بعضی مواقع بزرك بقیه دانه های روغنی بازار خارجی ندارد**
- **باافزایش مصرف کنجد درصنعت روغن‌نباتی‌معاملات‌آن رضایت‌بخش‌شده‌است**
- **تخم پنبه بازار مطمئن و خریدار فراوان دارد .**

معاملات دانه های روغنی عادی است بعضی از اقلام آن مانندکنجد که مصرف داخلی خوبی دارد با رونق است کنجد از سال قبل در صنعت روغن نباتی مصرف پیداکرده بهمین علت بازارش در تمام این مدت گرم و رضایت بخش و قیمت آنهم با ترقی قیمت تخم پنبه رویافزایش بوده است .

مظنه کنجد شمال که سفید و مرغوب است کیلوئی ۲۱ ریال ، کنجد نواحی جنوبی تحویل تهران ۱۷٫۵ تا ۱۸ریال میباشد ، تخم پنبه بازارش گرم و خریدار فراوان قیمت تخم پنبه شمال ۷ ریال‌جنوب ۷٫۸۰ ریال است . بزرك برای صادرات صرف ندارد ومصرف‌داخلی آن نیز وضع عادی دارد و قیمت آن کیلوئی ۱۲ ریال میباشد بازار کرچك بمناسبت خرید روسها خوب است ودر حدود یکهزار تن تجار برای تحویل بروسها خرید کرده اند و قیمت آن تحویل‌بندر‌پهلوی کیلوئی ۱۳ ریال میباشد .

صدور دانه های روغنی از چندسال قبل باینطرف تقریبا از بین رفته قبلا بمناسبت صدور تخم‌خشخاش دانه های دیگری هم باسود حداقل بخارج فرستاده میشد ولی پس از منع کشت خشخاش و عدم امکان صدور آن بقیه دانه های روغنی‌نیز از جریان صادرات خارج شده اند . اکنون جز کرچك و بعضی مواقع هم بزرك بقیه بازار خارجی‌ندارند.

چهارمین فصل از اساسنامه پولی و بانکی کشور

سهام خارجی بانکهای مختلط چهل‌درصد خواهدبود

ابطال اجازه تاسیس بانکها بدستوروزیر دارائی خواهد بود

غیراز بانکهاموسسات‌دیگر نیزمی‌توانندبمعاملات‌ارزی بپردازند

حداقل سرمایه‌بانکهای‌ایرانی صد میلیون‌ریال و حداقل سرمایه بانکهای خارجی که در ایران تاسیس شود صد و پنجاه میلیون ریال خواهد بود

فصل چهارم از اساسنامه پولی و بانکی کشور به « بانکداری » اختصاص داده شده و خود دارای چهارده قسمت می باشد که از نظر اهمیت قدری مشروح ترودردوشماره برای خوانندگان‌عزیز خلاصه‌خواهد شد .

مقررات این فصل شامل کلیه موسسات دولتی یا خصوصی که ببانکداری اشتغال دارند میگردد . هیچکس حق اشتغال ببانکداری ندارد مگر آنکه نام او در دفترثبت بانکها نزد شورای پول و اعتبار (قسمت نظارت بر بانکها) ثبت گردد. وزیر دارائی‌بر حسب‌پیشنهاد شورای پول و اعتبار بوسیله دستور وزارتی اجازه ثبت در دفتر بانکها را صادر میکند و شورای پول می تواند درصورتی که تعداد بانکهای موجود را دررشته بخصوصی کافی بداند ازقبول تقاضای جدید برای آن رشته خودداری نماید.

ابطال اجازه و حذف نام بانك ازدفتر ثبت بانکها بستگی بعلل زیرخواهد داشت ـ در صورت تقاضای خود بانك ـ عدم شروع کار بانك‌یك سال بعداز ابلاغ اجازه تاسیس ـ قطع فعالیت بانك بیش از سه‌ماه ـ اقدام خلاف اساسنامه بانك یا تصویب نامه ها و آئین‌نامه های مربوط به امور بانکی ـ در خطر بودن قدرت پرداخت و اعتباربانك.

ابطال اجازه تاسیس بانك بر حسب پیشنهاد شورای پول واعتبار و بموجب دستور وزارت دارائی خواهد بود.

بموجب قسمت سوم فصل‌بانکداری علاوه بر بانکها موسسات دیگری غیر ازبانکها نیز می توانندبمعاملات ارزی بپردازند فعالیت این‌موسسات آئین‌نامه مخصوصی خواهد داشت ولی بطور کلی معاملات ارزی بهر صورت که باشد با اجازه بانك مرکزی ایران خواهد بود.

موسساتی که بکار بانکداری می پردازند باید بشکل‌شرکت سهامی باشند و سهام شرکت نیز باید با نام باشد. شرکت های خارجی در صورتی میتوانند در ایران بکار بانکداری‌بپردازند که‌حداقل‌پنجسال سابقه بانکداری داشته باشند و شرکت های ایرانی نیز متقابلا بتوانند در کشور مربوطه اقدام بتاسیس بانك بکنند. بطور کلی بانکهای ایرانی فقط ۴۰ درصد از سهام خود را می توانند باتباع بیگانه واگذار نمایند.

بموجب این قانون سرمایه بانك های ایران نباید ازصد میلیون ریال کمتر باشد در مورد بانکهائی که مرکز آنها در یکی از شهرستان هاباشد این مبلغ نصف میشود.

سرمایه غیر منقول بانك نباید از سی‌در صد کل سرمایه تجاوز کند و حداقل نیز باید ۵۰ درصد سرمایه پرداخت شده باشد.

بانك های خارجی برای مجموع عملیات خوددر ایران باید سرمایه‌ای معادل صد و پنجاه میلیون ریال اختصاص دهد ددر مورد بانکهای خارجی که در شهرستانها تشکیل شود این مبلغ نصف میشود.

بشورای پول و اعتبار اجازه داده شده که رقم حداقل سرمایه را برای بانکهائی که از آن تاریخ به بعد تشکیل شوند افزایش دهد.

پرداخت های‌نقدی بحساب‌سرمایه تعهد شده در بانك مرکزی بعمل آمده و در حساب مخصوص خواهد بود.

بانکها موظفند هر سال لااقل۱۵ درصد از سود ویژه خود را برای تشکیل اندوخته کنار بگذارند تا زمانیکه میزان‌اندوخته معادل‌سرمایه پرداخت شده بانك بشود . اندوخته برای ازدیاد سرمایه یا استهلاك زیانهای حاصله بکار میرود . در مورد بانکهای خارجی که در ایران شعبه دارند اندوخته فقط برای افزایش سرمایه اختصاص داده‌شده بایران ویا واریز زیانهای حاصله‌در نتیجه عملیات در ایران بکارمیرود. بانکهای خارجی دفاتر و حسابداری جداگانه برای عملیات خود درایران نگه میدارند و شورای پول واعتبار میتواند اسناد و مدارك حسابداری این موسسات را خواسته وبوسیله اعزام کارشناس یا وسائل دیگری که مقتضی بداند صحت اجرای مقررات را تحقیق کند .

هیچ بانکی نمیتواند عملیاتی‌سوای عملیات معموله بانکی انجام بدهد و مخصوصا این عملیات برای بانکها ممنوع است .معاملات کالابمنظور تجارت و خرید و فروش فلزات گرانبها مگر آنکه بمنظور تامین وصول مطالبات مشکوك الوصول باشد ـ معاملات غیر منقول‌همچنین خرید ملك بحساب غیر منقول‌بانك مگر برای محل کار یا مسکن کارمندان یا وصول مطالبات‌مشکوك که آنهم نباید از سی درصدسرمایه تجاوز کند ـ خرید و نگهداری : سهام یا اسناد قرضه شرکت های بازرگانی یا مشارکت در یك و یا چند شرکت بازرگانی بمیزان بیش از سی‌در صد سرمایه پرداخت شده و اندوخته مگر برای وصول مطالبات مشکوك ،سهام سرمایه ، اسناد قرضه‌موسسات اعتباری ایران یا اوراق قرضه صادره تضمین‌شده از طرف دولت یا شهرداری ها ، سهام و اوراق قرضه ایرانی و یا خارجی که بانك مامور عرضه‌آنها برای فروش عمومی است و یا مشارکت در شرکت ها برای‌عرضه سهام واسناد قرضه مزبورمشروط بر اینکه تعهدات ناشی‌ازقبول عرضه سهام و اسناد از ۶۰ در صدسرمایه پرداخت شده و اندوخته های بانك تجاوز نکند . خرید و نگهداری اوراق بهاءدار خارجی بحساب خود بانك مگر با اجازه قبلی شورای‌پول و اعتبار باز خرید سهام خود بانك مگر بمنظور تقلیل سرمایه وبااجازه قبلی شورای پول ـ اعطای اعتبار د رمقابل وثیقه سهام خود بانك‌است واوراق دیداری دروجه حامل‌ـاعطای اعتباربا‌عضای‌هیئت‌مدیره‌ومدیران‌بانك بهر شکلی که باشد مگر با اجازه قبلی هیئت مدیره و مانند همه کارمندان اعطای اعتبار بموسساتی که اعضای هیئت مدیره یا مدیران درآن ذینفع باشد بهر شکل که باشد مگر با موافقت هیئت مدیره‌و بشرطی که ازده درصد سرمایه پرداخت شده‌و اندوخته تجاوزنکند.

اعطای اعتبار بکارمندان دستگاه نظارت بر بانکها مگر با شرایطی که در مورد سایر مشتریان رعایت میشود وبا اطلاع شورای پول و اعتبار ـ در مورد بانکهای تخصصی انجام عملیاتی سوای‌آنچه‌را اساسنامه بانك ذکر شده است.

بموجب مقررات این قانون‌بانکها میتوانند موجودی چکهای صادر شده ازطرف مشتریان خود راگواهی کنندبااین‌گواهی تحت هیچ‌شرایطی بانك نمیتواند چك را مردوددانسته و وجه چك را نپردازد این تعهدبرای یك ماه از تاریخ گواهی است.

شورای پول و اعتبار میتواند حداکثر و حداقل بهره و کارمزد و هزینه هائی راکه به بعضی‌عملیات مشخص بانکی تعلق میگیرد‌تعیین کند و این قبیل تصمیمات باتصویب وزیر دارائی قابل اجرا است.

بقیه فصل چهارم در شماره فردا از نظر خوانندگان خواهد گذشت.

تشکیل شرکت برای‌رفع‌احتیاجات‌نانوا‌ها

دو شرکت‌سرمایه‌خودرا افزایش دادند ویك‌شرکت منحل شد

شرکتی

•شرکت سهامی میدلایست اویل «فیلد سویلا نیز» که مرکز آن درشهر «دادوز» کشور«لیختنستین» میباشد تشکیل‌شد سرمایه‌شرکت مرکزی پنج هزار لیره استرلینك‌و فعالیت شعبه‌تهران‌در زمینه‌صادرات و واردات و معاملات مالی وتجاری است . مدیر شرکت آقای «آلك الفرد گوی» میباشد .

•شرکت سهامی نانوا برای رفع احتیاجات نانوا و معاملات مجاز بازرگانی با سرمایه شش میلیون ریال بمدیریت آقای‌محمود وفائی تاسیس شد .

•سرمایه شرکت سهامی ثور از پنج میلیون ریال به هفت میلیون و پانصد هزار ریال افزایش پیدا کرد .

•شرکت ماژینکر بامسئولیت محدود منحل‌وآقای‌نصرت الصیف بسمت مدیر تصفیه آن تعیین گردید .

برای انتقال مراتع دولتی

به‌سازمان جنگلبانی هیئتی تعیین شده است

خبرنگار ما اطلاع میدهد چون طبق قانون مراتع دولتی باید ازبنگاه خالصه به سازمان جنگلبانی انتقال یابد لذا هیئتی از طرف‌سازمان جنگلبانی تعیین شده است تا مراتع دولتی را تحویل بگیرد .

جنگلبانی علاوه بر آنکه امور بهره برداری از مراتع را بعهده خواهد گرفت سعی خواهد کرد که با قرق و تخمپاشی آنها را بصورت بهتر و مناسب تری در آورد .

بررسی‌قطعنامه های‌کنفرانس‌بازرگانی و کنگره‌کشاورزی

شورایعالی اقتصاد با تلفیق دو قطعنامه نظریه نهائی را بدستگاههای اقتصادی وبانکی توصیه خواهد کرد

خبرنگار ما اطلاع میدهد که به زودی قطعنامه کنفرانس عالی بازرگانی و قطعنامه کنگره‌توزیع اعتبارات کشاورزی مورد مطالعه شورایعالی اقتصاد قرار خواهد گرفت .

گو اینکه ظاهرا توصیه های‌این دو قطعنامه در بعضی قسمت ها و از جمله در قسمت اعتبارات باهم مغایرت دارد‌ولی این اختلافات کاملا ظاهری است و از نظرمنظور نهائی این قطعنامه هااختلافی بایکدیگر ندارند و هردو مسائل مشترکی‌را مورد بحث قرار داده وبه نتیجه واحدی رسیده‌اند .

مثلا کنگره کشاورزی توسعه اعتبارات کشاورزی را لازم شمرده در حالیکه کنفرانس بازرگانی نظارت دقیق در امر اعتبارات و پول در جریان را توصیه کرده است .

کنگره توزیع اعتبارات کشاورزی معتقد شده است باید تولید کشاورزی را بالا برد و مواد غذائی کافی برای جمعیت فعلی‌وجمعیتی که مرتبا اضافه میشود تهیه‌کرد و برای این منظور باید اعتبارات کشاورزی را توسعه بخشید .

درقطعنامه کنفرانس عالی‌بازرگانی قید شده‌که بایدحجم اعتبارات متناسب با تولید باشد یعنی اگر قراراست تولیددرابنحو موثری بالا برد و زمینه را برای تهیه مواد کافی و افزایش صادرات فراهم کرد بالا رفتن اعتبارات برای این امور مانعی ندارد و مخالف نظر کنفرانس نیست .

کنگره کشاورزی‌تهیه یك‌برنامه اقتصادی متمرکز و متعادل وجامع را پیشنهاد کرده است این برنامه میتواند تولید را بالا برد و ما را از واردات تا اندازه‌ای که ممکن است بی نیاز کند . کنفرانس بازرگانی نیز آنرا توصیه کرده است .

بااینوصف اگراختلافات مختصری بین قطعنامه های مذکور وجود داشته باشد شورایعالی اقتصادبا تلفیق آنها نظریه نهائی را تهیه و اجرای آن را بدستگاه های مختلف اقتصادی و بانکی توصیه خواهد کرد .

هند وترکیه‌رقیبان‌ایران در بازارامریکا

بازار خشکبار ایران در هند مواجه‌باخطرشده‌است

مغز فندق ترکیه وبادام هندی قسمتی از بازار پسته ایران رادر امریکا بخوداختصاص داده است

خبرنگار ما از قول منابع مطلع اطلاع‌میدهدکه اخیرا افغانها پیشنهادی بهندوستان برای فروش خشکبار داده‌اند که‌از لحاظ قیمت کمتر و ارزانتر از ایران است ولی تجارهندی طرف معامله باایران پس‌از اطلاع از این پیشنهاد به علت مرغوبیت‌خشکبار ایران اقدام‌به خرید مقادیر قابل‌توجهی خشکبار از ایران نموده اماتا احتیاجات سال جاری کشور هندوستان را ازایران تامین کنند . خرید هفته های گذشته هندی ها در ایران نیز فقط باین مناسبت بوده است دولت هندوستان هنوز نسبت به پیشنهاد افغانستان‌ترتیب اثر نداده است . تجار بازار بخصوص صادر کنندگان خشکبار منتظر باز گشت هیئت اقتصادی ایران که‌در میان آنها نماینده یکی ازشرکت های بزرك صادراتی خشکبار نیز عضویت دارد می باشند . این هیئت می بایستی مطالعات جدیدی برای فروش بیشتر خشکبار بهندوستان به عمل آورد . اگر تجار و دولت دراین مورداقدامات جدی به عمل نیاورند احتمال از دست دادن بازار محکم و مطمئن هندوستان برای سال آینده زیاد است . درحال حاضر خشکبار ایران فقط متوجه هندوستان می باشد تا هفته قبل‌احتمال فروش آن به ژاپن نیز وجود داشت ولی بعداز صدور تصویب نامه جدید فعالیت در مورد خشکبار ژاپن کم شده است .

هفته قبل شرکت صادرات پسته ایران از ترکیه نمونه ای از پسته و مغز فندق و قیمت آنرا که تقاضا نموده بود رسید ومشاهده شد نوع پسته ترکیه چندان خوب نیست اما مغز فندق آن بزرگتر از خود فندق با پوست ایران است .

مدیر شرکت اظهار می داشت که قیمت مغز فندق ترکیه با احتساب حقوق گمرکی و حمل و نقل معادل قیمت فندق با پوست ایرا ن‌است که اگر وارد کشور شود بخوبی قادر است که جای فندق ایران را که‌ازآن کوچکتر است بگیرد اما تجار ازوارد کردن آن به خاطر حفظ بازار داخلی فندق بشدت امتناع می کنند تنها از دولت تقاضا دارند که برای رقابت بااین جنس دربازار های اروپا وامریکا به آنها کمك شود در حال حاضردر امریکا برای ایران تنها مغز فندق ترکیه رقیب نیست بلکه بادام هندی که‌در ایران هم بازار خوبی پیدا کرده رقابت شدیدی می کند امریکائی ها بیشتر طالب مغز پسته و فندق وبادام هستند و چون مغزبادام هندی ازانواع دیگر چربتر وبامزه‌تر است قسمتی از بازار پسته و فندق ایران وحتی ترکیه را به خود اختصاص داده‌است.

تلفن ۳۱۹۳۴
آ_۳۵۳۸۲

آگهی مجمع عمومی فوق‌العاده

مجمع عمومی فوق‌العاده شرکت سهامی کارخانجات صنعتی شمالی در روزبیست‌و پنجم دیماه ۱۳۳۸ ساعت‌چهار بعداز ظهر درمحل مرکزی شرکت واقع‌در مندرشاه تشکیل میشود از کلیه صاحبان سهام تقاضا میشود شخصا یانماینده تام‌الاختیار خود را برای مشارکت در جلسه معرفی نمایند.

دستورجلسه

۱ـ ازدیاد سرمایه شرکت

آ_۲۷۷۶۹ شرکت سهامی کارخانجات صنعتی شمالی

بشر برای انجام محاسبات بخاطر آنکه از فشار بیمغز و اعصاب خود بکاهد پیوسته درصدد اختراع وسائلی بوده است تا بدان وسیله قادر بانجام انواع محاسبات باشد

چنگه از وسائل معمول محاسبه درایران وبسیاری از کشورهای جهان است و ناقبل از اختراع ماشین حساب وسیله مورد استفاده و مفیدی بود ولی امروزه باوجود ماشینهای‌حساب قابلیت که عالیترین و دقیقترین وسیله محاسبه است‌واز اختراعات بزرگ قرن اخیر میباشد محاسبه با هروسیله دیگر گاری‌بیهوده است و جز فرسودگی اعصاب و اتلاف وقت حاصلی ندارد قابلیت مغز متفکر و خطا ناپذیری است که انواع محاسبات ریاضی را هرقدر هم که دشوار باشد انجام داده نتیجه صحیح و بدون اشتباه را دراختیارتان میگذارد

فاسیت در ۱۰۲ کشور جهان دارای اداره فروش وسرویس میباشد و در حال حاضر متجاوز از نیم میلیون فاسیت در خدمت مؤسسات و بنگاههای اقتصادی‌جهانست باآنکه روش محاسبه بافاسیت رامینوان درمدت یك ربع ساعت فرا گرفت شرکت ایران وسوئد یك دوره کار آموزی تکمیلی بوسیله آموزشگاه قهرمان دائر کرده است‌و این کلاس برای خریداران‌فاسیت مجانی خواهدبود فاسیت علاوه برصرفه‌جوئی‌دروقت شمارا برای محاسبه‌دقیق‌وسریع کمك مینمایدو ارقام محاسبه درهرحال قابل‌کنترل‌میباشد ماشینهای کوچك وزیبائی فاسیت بآسانی قابل حمل بوده و روانی و بی صدائی آن براحتی اعصاب شماکمك میکند.

نمایشگاه وفروشگاه : شرکت ایران وسوئد ـ خیابان سوم‌اسفند ۲۰۱ ـ ۲۰۳
تلفن ۳۶۷۶۱ و ۳۸۰۷۱ شرکت بهروزخیابان‌نادری تعمیرگاه شرکت ایران وسوئد
بامتخصصین مجرب برای سرویس و تعمیر ماشینهای شما آماده است
آ_۳۵۲۷۶ سازمان فاکوپا

بعلت کفایت تعداد بانکهای تجارتی

اجازه تاسیس بانك جدید داده نمی‌شود

تشکیل بانکهائی‌که اعتبارات‌صنعتی وکشاورزی میدهند بلامانع است

حجم معاملات بازار بیش‌ازاین اجازه وجود بانك‌رانمیدهد

هیئت نظارت بر بانکها تصمیم گرفته است با تشکیل بانك جدید موافقت ننماید وبانك ایرانیان آخرین بانکی است که باتشکیل آن موافقت شده است .

علت این امر آنستکه باندازه کافی بانکی که بامور تجارتی به پردازد تشکیل شده ودیگر حجم معاملات بازار و وضع اقتصادی ایران وبطور کلی احتیاج کشور بیش از این‌اجازه وجو دبانك را نمی دهد البته اگر بانکی نظیر بانك هائی که اعتبارات طویل المدت صنعتی و کشاورزی می دهند بخواهند در ایران تشکیل شود مخالفت نخواهد شد .

هم‌اکنون بانکهای‌مختلط وخصوصی زیادی که‌امور بازرگانی انجام میدهند تشکیل شده و مشغول کارند .

درمدت کوتاهی بانك های اعتبارات ایران (فرانسوی) ایران و انگلیس (انگلیسی)ایرانو خاورمیانه(انگلیسی) ایران و هلند (هلندی) ایران وژاپن (ژاپنی) ایران و غرب (سویسی) و بانك های خصوصی اصناف کاربوجود آمده است .

قرار است یك بانك مختلط نیز از سرمایه های بانك ملی وبانك‌امریکا وبانك دویچه لندر آلمان وبانك کمرسیال امریکا از تغییر شکل بانك توسعه صادرات تشکیل شود سرمایه های خارجی این بانك مانند بانکهای مختلط از ۴۹ درصد تجاوز نخواهد کرد

با استفاده از ماشین آلات جدید کشاورزی

تولید پنبه وگندم وجو افزایش یافته‌است

۴۰۵۰ تراکتور و۵۲۳۵ دستگاه وسایل دیگر کشاورزی

طی دو سال‌ونیم بکشاورزان کشورفروخته شده است

تولید گندم ۹۰۰هزار تن‌ـجو۲۳۰ هزارتن ـپنبه۴۳ هزارتن‌افزایش‌یافته‌است

ماشین آلات جدید کشاورزی بسرعت در دهات وروستا های ایران جای وسایل قدیمی را میگیرد . استقبالی که کشاورزان ایرانی‌برای استفاده از وسایل جدید مینمایند بخوبی نشان میدهد که اصلاح‌وضع کشاورزی ایران خیلی سریع‌انجام خواهد گرفت از اول سال ۱۳۳۶ تاپایان نیمه اول سال جاری یعنی‌در مدت سی ماه بالغ بر ۳۲۰۰دستگاه تراکتور و ۵۰۰ دستگاه کمباین باقساط چهار ساله بکشاورزان‌ایرانی فروخته شده است بهای این‌ماشین آلات باضافه بهای ۳۵۰ تراکتور که قبل از سال ۳۶ فروخته شده‌بود جمعا بالغ بر یك میلیارد و پانصد وبیست میلیون ریال است که‌بنگاه توسعه ماشین آلات کشاورزی وابسته بسازمان برنامه هشتاد درصد وکشاورزان بیست در صد بقیه را بموسسات فروشنده نقد پرداخته‌اند تاکشاورز ایرانی با پرداخت‌بیست در صد بهاء صاحب ماشین آلات کشاورزی بشود و با استفاده و بهره‌برداری از آن هشتاد در صد بقیه را در چهار سال به بنگاه بپردازد .

آمار دیگر نشان میدهد که‌تا آخر مهرماه سال جاری ۴۰۵۰ دستگاه تراکتور و کمباین و۵۲۳۵ دستگاه ادوات مختلف کشاورزی‌در اختیار زارعین قرار گرفته است .

بکار افتادن ماشین آلات مزبور در افزایش تولید تاثیر فراوان‌داشته است زیرا در سال ۱۳۳۰ تولید گندم سراسر کشور که یك‌میلیون و هشتصد هزار تن و تولید جو هفتصد وبیست هزار تن و تولید پنبه ۲۷ هزار تن بود در سال۱۳۳۷ تولید گندم به دو میلیون و هفتصد هزار تن وتولید جو به نهصد وپنجاه هزار تن وتولید پنبه به هفتاد هزار تن رسیده است .

بعلت استقبال کشاورزان سازمان برنامه اعتباری را که برای خرید ماشین آلات کشاورزی جهت کشاورزان اختصاص داده‌بودتاکنون چند بار افزایش داده است .

پایان وآغاز نقشه برداری

سازمان نقشه برداری اطلاع‌میدهد که عملیات نقشه برداری شهرهای فاروج وقوچان خاتمه یافته وعملیات نقشه برداری شهرهای بجنورد و شیروان آغاز گردیده است .

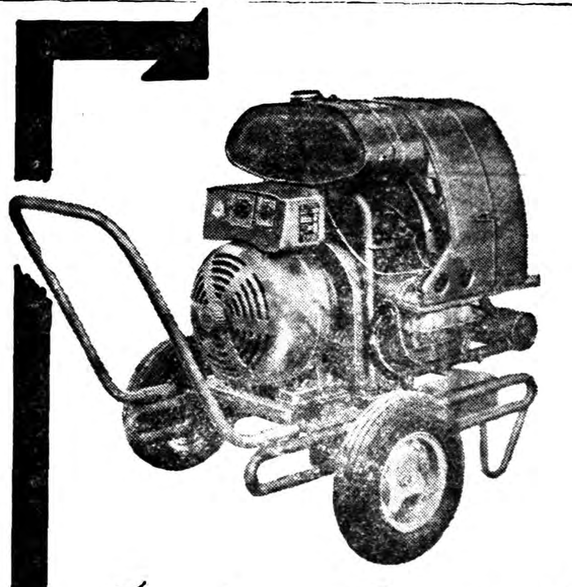

ماشین جوشکاری الکتروبا ۲۵۰ آمپر
با موتور فولکس واگن

شرکت سهامی خشکه و فولاد ـ تهران خیابان خیام ساختمان بهمن تلفن ۲ ـ ۲۰۵۷۱

آ_۳۵۳۹۸

انتقاد

از فرید جواهرکلام

چه بایدکرد؟

می گویند روزی نماینده یك شرکت تهیه توشابه غیر الکلی در ایتالیا بملاقات یکی از نمایندگان مشهور آن کشور که در عین حال خطیب زبردستی بود رفت و با وی شرط کرد که اگر او فردادرجلسه علنی مجلس ده بار در نطق خود بهر نحوی که میل داشته باشد نام آن نوشابه مثلا اورانژینا را ذکر نماید مبلغی معادل ده هزار تومان دریافت دارد نماینده پذیرفت و فردای آن روز وقتی پشت تریبون رفت بی‌مقدمه چنین گفت :

«آقایان، دیروز مردی نزد من آمده اظهار داشت اگر من ده بار نام اورانژینا را در اینجا ذکر کنم‌مبلغ هنگفتی بمن بدهد آخر که چه لامن بااین هیکل بیایم اینجا و بی دریی بگویم اورانژینا-اورانژینا -اورانژینا اورانژینا خیال کنید من ده بارگفتم اورانژینا آیا از تکرار نام‌اورانژینا چیزی عاید او می شود ؟ من هنوز اورانژینا نوشیده ام و نمیدانم اورانژینا چه مزه ای دارد ، این کار از کسی شایسته است که اورانژینا را قبلا خورده باشد بهر حال من به آن مرد گفتم خیر آقا من نام‌اورانژینا را تکرار نخواهم کرد .

حتما متوجه نکته دقیق داستان‌شده اید این داستان شیرین هنگامی به وضوح‌بذهن‌آدم‌میآیدکه مقالات ونامه های جوانان را پیرامون مسئله‌ازدواج و علل عدم انجام آن میخواند حقایق عجیب و تاسف آوری را مرد های جوان وحتی خوددختر خانمها تشریح میکنند باعث‌آگاهی ورم کردن‌عده دیگری میشودکه آنقدرهابااین موضوع فکرنکرده بودند بطوریکه بتصدیق آنهائیکه‌دربورس(!) ازدواج وارد بوده وخانواده‌هائی‌که‌دراین دادوستددست دارنداین روزهابازار ازدواج کسادشده است !

اینکه مسئله ازدواج‌را دادوستنامیدم نبایدباعث گله‌و یا تعجب‌شوداین در حقیقت انعکاسی‌ازنوشته های‌مردم است نمیدانم‌مقاله آن‌جوان باذوق‌را تحت‌عنوان . ده‌هزار تومان‌مهر - سه هزار تومان شیربها -هزار تومان مخارج‌عقد - چهاردست لباس‌در برابریك عروس بی‌جهیز . خواندید ویادرددل آن‌دیگری راشنیدید ؟ جوان تحصیل کرده نوشته بود ... بعداز اینکه همه‌حرفهابین ماوخانواده عروس زده شد اجرای ازدواج‌رامشروط به‌آن دانستند که‌من‌بایکی ازاقوام‌دور خود که‌سالهاست مراوده‌ای ندارم ودریکی ازدهات ساکن‌است رابطه‌بر قرار سازم‌چرا ؟ چونکه‌این‌مرد دهاتی مختصر آب و ملکی دارد!! این هم‌شد منطق ؟ بهرحال‌بقول‌آن استاد دانشمند چه بهتر که‌این درددلها نوشته‌شود وحقایق تلخ که‌مانع ازدواج مردهاست فاش گردد وقتی که‌دملی‌دربدن تولید شود آنرانشتر میزنند ابتدا چرك و خونابه میاید ولی‌بعداپوست‌سالم‌میروید البته دراین جنجال وآشوب موارد استثنائی هم‌دیده وشنیده میشود ،

خانم‌سالخورده محترمی میگفت‌نوه دختری من تحصیل کرده و با کمال بود پدر و مادرش روشنفکر و در قید مادیات نبودند بدنبال دامادی می گشتند که دخترشان رادوست بدارد جوانکی‌خوش‌بیان ، زرنك‌وحق بجانب پیداشد که‌شرایط لازم‌دروجمع بود پولی که‌نیاورد ، هیچ‌مدت یکسال هم‌درخانه دختر خوردوخوابید ، پس ازاین مدت‌معلوم‌شد یك‌زن‌دیگری هم داشته ، این هم قابل تحمل بود ! اماشگفت‌آنکه‌این زندگی یکنواخت دل جوانك‌خوش‌بیان‌رازدوهمسرجوان خود را با یك بچه گذاشت ورفت در حالیکه باز هم می گفت همیشه ترا دوست خواهم داشت ! با تعجب پرسیدم چطور شما افراد با تجربه و دنیا دیده فریب او را خوردید ؟ گفت بیانش طوری‌بود که‌همه‌مارا قانع میکرد ، گفتم‌ممکنست‌اورامعرفی‌کنید؟ پرسید چطور مگر می خواهیددختری باو بدهید ؟ گفتم خیر میخواهم‌بیاید و بجوانان محجوب ودرستکار درس زناشوئی و چگونگی تماس باخانواده های دختر دار را بیاموزد !

• کارمندی در این بحث شرکت کرده و نوشته بود :

من تصور نمی کنم که گناه‌ازدواج نکردن بگردن دختران و یا پسران باشد . مهریه و شیر بها و مخارج عقد و جهیز هیچکدام مانع عروسی نیست زیرا اگر جوان شایسته‌ای از دختری تقاضای ازدواج نماید کسان او هرچقدر هم پر مدعا باشند در مقابل منطق صحیح تسلیم می شوند و بالاخره مسئله خرج‌را حل می کنند .

اما کسانیکه در مملکت ماازدواج نمی کنند طبقه متوسط و کارمندان دولت هستند زیرا عواید آنها به هیچوجه کافی نیست و نمی توانند با ماهی سیصد یاچهار صد تومان حقوق در مقابل صد ها خرج‌وبرج عهده دار مخارج زن و فرزند هم‌بشوند. بعضی ها هم گنا مرا بگردن مردها می اندازند .

گفتگوی مردم

نقاره‌خانه را بکار بیندازید

آقای جعفر ثقفی سرهنك بازنشسته ارتش می گوید روز ۲۱ آذر بمناسبت فتح آذربایجان نقاره خانه میدان‌سپه بکار افتاده ومردم تهران با شوق وشعف بسیاری این سنت دیرین ملی را حسن استقبال کردند بنا براین بسیار بموردست که مقرر گردند مثل سابق هر روز موقع غروب‌آفتاب نقاره بزنند ومردم را خشنود سازند.

قاتل پسرم آزاداست

بانو راضیه الیاس ساکن سرکای کلاردشت می گوید پسرم آبادر الیاس کشاورز بی آزاری بود نان و آب‌من وزن وبچه اش را فراهم می‌کرد . چهار ماه پیش یکی دو نفر از اشرار سنك به کیج گاه او زدند اورا کشتند قاتل چند صباحی زندانی شد بعد آزاد گشته ومارا هم تهدید می کند بداد یك مشت زنو بچه بی سرپرست‌برسید

دیوانه شده

آقای بدیع‌الله خرسندی مقیم کلاله (گنبدکاووس) اطلاع میدهد که‌زنی ازاهالی این بخش دیوانه شده و اسباب مزاحمت مردم رافراهم ساخته است تقاضا آنکه شهرداری محل‌اورا به تیمارستان گنبدکاوس بفرستد و مردم رااز شراین زن نجات دهد .

برق ضعیف است

آقای کشور پرست ساکن کوچه کشور پرست خیابان خواجه نظام الملك شکایت دارد که برق این‌بخش تا ساعت نه شب خیلی ضعیف است از شرکت سهامی برق اختصاصی وبرزن‌سیزده بخواهیدبرق‌راتقویت‌کنند

میدان چوب فروشی‌شده

آقای محمدعلی تبریزی مقیم تبریز مینویسد بتدریج دراین شهر شش کارخانه برق بوجود آمده وهریك بدون نقشه‌تیرهای چوبی‌نصب کرده‌اند بقسمی که‌اکنون شهر تبریز شبیه‌به میدان چوب فروشی شده بعلاوه‌ممکن است دراثر باد وباران مخاطرات‌بزرگی ازنظر برق گیری ایجاد گردد از شهرداری تبریز میخواهیم که‌تیرهای چوبی‌رابه‌تیر سمنتی تبدیل کندوسیم کشی برق رامطابق‌نقشه صحیحی‌اصلاح نماید .

انجمن محلی عباس‌آباد

بانو بتول بنایری نایب رئیس‌انجمن محلی شمال غرب روزولت (عباس‌آباد) چنین اظهارمیدارد بقراراطلاع بعضی ازدستگاههای برق‌اختصاصی که‌مبالغی ازمردم بعنوان ودیعه و حق اشتراك گرفته‌اند اکنون موسسات خودرابه بنگاه برق واگذارده از آنرو تقاضا میشود :

۱-مشترکین برقهای اختصاصی‌پس ازانتقال به‌بنگاه برق همانطوریکه قبلا هم قبول شده‌بود بدون‌اخذوجه دیگری مشترکین بنگاه برق محسوب شوند.

۲-وجوه پرداختی آنان مثل وجوه وصولی بنگاه برق بموقع و بنوبت مسترد شود .

جامعه سی هزارنفری

آقای حسین گویاتذکر میدهد که از قرار معلوم طبق لایحه جدیداستخدام کشوری در نظراست که کارمندان بازنشسته ازاضافاتی که‌بکار مندان شاغل میدهند محروم بمانند درصورتی که مطابق تبصره پنج لایحه اخیر اصلاح وضع‌بازنشستگی تصریح‌شده بنابراین استدعا میشود از نظر رفاه حال جامعه سی‌هزار نفری بازنشستگان مقرر گرددااضافات کارمندان شاغل درباره بازنشستگان نیز منظور گردد.

ورقه معافی را لطف کنید

آقای‌سیدمهدی نواده ساکن لاهیجان غریب آباد کوچه‌نواده تذکر میدهد که‌قرعه پوچ‌خودرا یکماه ونیم پیش بحوزه نظام وظیفه لاهیجان تقدیم داشته‌ام تقاضادارم هرچه زودتربرك معافی را لطف کنند .

برای ما بدتر شده

عده‌ای ازکارمندان پیمانی اداری اظهار میدارند سال پیش‌بعنوان آموزگار استخدام شدیم‌درسال ۳۷ سمت‌مارا به‌پیمانی فنی اداری تبدیل کردند مزایای آموزگاری راازدست دادیم واکنون مدتی‌است بامید آن هستیم که‌سمت مارسمی شودامالایحه مربوط بتصویب نرسیده تقاضای‌تصویب‌لایحه رادارایم .

اسفالت کوی قربانلوی‌تبریز

آقای حسینعلی سپهری وجمعی دیگر ازسکنه کوی قربانلوی تبریزتقاضا دارند که‌هرچه زودتر برای اسفالت این‌کوچه‌اقدام نمایند .

بعلت تنبلی

آقای محمد علی فعله بجنوردی ساکن خیابان‌خواجه‌ربیع کوی‌حسن یاسی منزل رهنما اظهار میدارد که بیست سال تمام سابقه خدمت در شهربانی‌مشهد دارم اخیراهم پاسبان کارخانه نخریسی مشهد بودم پنجماه استاخراج‌شده‌ام‌میگویند علت اخراج تنبلی بوده‌است قول میدهم که تنبل نباشم .

باچند سرعائله سرگردان مانده‌ام تقاضا دارم کاراول یاهرشغل دیگری ارجاع فرمایند .

از اینجا و آنجا

جریمه شوخی

در ایداهو آقای اریکسن ۳۰۰دلار جریمه شد.

جرم نامبرده این بود که هنگام رانندگی ماشین دیگری راکه راننده آن خانم جوانی بود تعقیب کرد و با بوق های ممتد وناراحت کننده اورا دست پاچه نموده وخانم جوان از فرط دست پاچگی ماشین رابداخل گودالی‌هدایت‌کرده بودوآقای اریکسن نیز ۳۰۰ دلار جریمه شوخی ببجای خودرا پرداخت .

محصول کره شوروی

رادیو مسکو اعلام کرده است که انتظار میرود درسال آینده‌محصول کره شوروی ازآمریکا بیشترشود. بنا باظهار رادیو مزبور در سال ۱۹۶۰ روسیه خواهد توانست۷۵۰ هزار تن کره تولید کند که پیش بینی میشود یکصد هزار تن بیش از محصول کره آمریکا خواهد بود وبه تنهائی معادل مجموع تولید کره در کشور های آلمان غربی- دانمارك - هلند واسترالیا میباشد .

هتل بی نظیر

آقای هاسلت ازاهالی آمریکا در مزرعه خود یك هتل بسیار زیبای هوائی ساخته است که در نوع‌خود بی‌نظیر میباشد .

این هتل روی یك اسکلت فلزی بناشده ودارای ۲۱۴ جایگا میباشد وآقای هاسلت آنرا برای سکونت پرستوها اختصاص داده است.

قبل ازساختمان هتل پرستو ها ازشاخه های درختان مزرعه برای سکونت خود استفاده میکردند و غالبا دچار حوادث ناگواری میشدند وآقای هاسلت باهزینه هنگفتی‌محل سکونت مناسبی برای آنهاتهیه‌نموده است .

نفت کش عظیم

نفت کش بزرك «سوفی»که‌بزرگترین کشتی تجارتی آمریکا میباشدشروع بحمل نفت نموده است .

ظرفیت این کشتی ۷۱۲۸۲ تن میباشد وچون عرض آن برای عبور از ترعه پاناما وارتفاع‌آن‌برای‌حرکت از کانال سوئز مناسب نیست به حمل‌نفت خام‌ازخلیج فارس به سواحل غربی آمریکا اختصاص یافته است.

برای دورزدن نفتکش سوفی ۸۰۰ متر فضا لازم است وتوقف آن در فاصله کمتر از ۳کیلومتر میسر نیست.

«سوفی» سالی ۶ باربین سواحل خلیج فارس وآمریکا رفت وآمدخواهد نمود .

تخم بلدرچین

صدور تخم بلدرچین از ژاپن به انگلستان روز بروز توسعه میابد ومردم انگلیس بعنوان‌یك غذای‌بسیار لذیذ در جشنها وتشریفات از آن استفاده مینمایند هر هفت عدد تخم بلدرچین که اندازه آن تقریبا دو برابر یك زیتون میباشد در بسته کوچکی قرار داده شده صادرمیگردد وبهای آن در بازار های انگلستان ۶۰ ریال تعیین گردیده است .

نطق معاون

دراسکار برو ازشهرهای‌انگلستان معاون شهر داری از هیئت های نمایندگی شهرداری های استان که برای شرکت در کنگره وارد شده بودند استقبال نمود.

نامبرده به اعضای هیئت نمایندگی خوش آمد گفته اظهار داشت «خیلی متاسفم که برای شهردار گرفتاری پیش آمد کرده وشخصا نتوانسته است از میهمانان عزیز استقبال نماید واطمینان دارم که اگر او در اینجا حاضر بود اولین کسی بودکه ازعدم‌حضور خودمعذرت میخواست.!»

جدول

کلمات متقاطع

شماره ۱۴۰۵

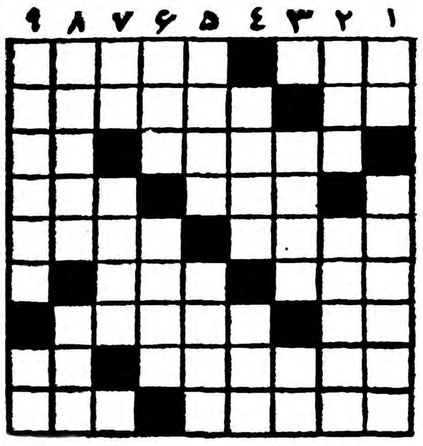

افقی : ۱- چنك میزنند ومیگیرند تا حاجت‌برآورد- اندیشه ۲- آن بالائی بر این هم میزنند - لاغر ومردنی ۳- درعربستان جیك جیك میکند - دست شکسته ای که وبال گردن هم نیست ٤ - حرف ندا -

در تونس حکومت میکرد ٥- از معروفترین پادشاهان ایران - بندری در فرانسه ٦ -بعضی کشیده ها از چشم می‌پراند ! - مال بعضی ها آب را با آتش جمع میکند اما عشق وشکیبائی رانه! ۷-آواز زنبورك - از مشروبات قوی الکلی که درسالهای اخیر تهیه اش ممنوع شده است ۸-منطقه ای در جنوب آسیا- طرف ۹- سد دیپلمه - در اثر رطوبت نیز پدید می‌آید .

عمودی : ۱- نغمه مرغی -از انواع توپخانه عهد شاه‌شهید ۲- غالبا روی دست اصل میزند -کیست که خریدار جنسی باین قیمت نباشد ؟۳- از کتابهای ولتر - منقار شکسته ٤- نصف یك‌نفس - یکی دیگر از چیزهائی که شهرهای بزرك دارند و ما نداریم ٥- پروانه از سوختن کجا دارد ؟ -اهلش خفتگان جاودانند ٦- کمیاب - بالش فرنگی ۷- رودی در اروپا- از حیوانات دریا ۸-کوچکش نوچه میشود -در قمار هم میزنند ۹- از چیزهائی که سابقا به زغال میماند اما حالا نکو زغال ؟- صریح .

حل جدول شماره ۱۴۰۴

افقی :۱-روبنس-خمس۲-اجر-ود-تب ۳- سعی-زرداب ٤- چنگال ٥-نعنا -ارمك ٦-اشکنه۷-نقاره-خبث ۸-طب -ما -ننو ۹- قتل-ناکام .

عمودی :۱-راسین-نطق۲-وجع-عاقبت ۳- بری -ننشا ٤-چاکرم ٥-سوزن -نهان٦- درگاه۷-دار-خنك ۸-متالم -بنا ۹ -سبب-کلئوم

نیمه از مدارك

تجارتی- تحصیلی - رانندگی - گمرکی- شناسنامه- معافی رعیره با دودقیقه انتظارفتوپرسپولیس- لاله‌زارنو چهارراه کنت ۳۷٤

آ-۳۵۳٤٦

آ-۳۵۳۳۸

مراسم شب ژانویه رستوران‌لانترن

بی نظیر است برای تهیه

کارت به آدرس خیابان آبان مراجعه نمائید تلفن ٤٦٢٦٧

آ-۲۷۵۸۹ ۳-۱

غلامحسین صالحیار

دمکراسی اساسی پاکستان ازاعماق ملت ریشه میگیرد

دومین گزارش نماینده اعزامی ما به پاکستان

ایوب‌خان طی یکی ازنطقهای خوددر مسافرتی که‌باترن به‌نقاط مختلف پاکستان کرد گفت (راهی که‌مابرای نیل به‌دموکراسی اساسی انتخاب کرده‌ایم قبلا درهیچ یك‌ازنقاط جهان پیموده نشده است این راهراما از کتاب پاکستان آموخته‌ایم .شرایط حاضر میهن ماآنرا بوجود آورده و نظریات شخص‌من‌براساس آنراپی‌ریزی کرده‌است .این راه‌پسندیده‌ای‌است نه‌بخاطر آنکه براساس نظریات‌من قراردارد بلکه از آن جهت که‌منطبق باروح کشورمی‌باشد .

کودتای سفید

این‌اظهارات حقیقت‌دارد . نظیربرنامه دموکراسی اساسی ایوب خان تاکنون درهیچیك از نقاط جهان بمرحله اجرادرنیامده‌است .

قبل‌ازاینکه ایوب خان بایك کودتای سفید زمام اموریاکستان رادردست گیردوجود مجالس مقننه مختلف،تضاد حکومت های محلی ،روش مختلف احزاب سیاسی یك سلسله کشمکش های‌دائمی در پاکستان بوجود آورده بود . هیچ دولتی نمیتوانست برای‌مدتی طولانی روی‌کار بماند و طبیعی است برای‌کشوری نظیر پاکستان که‌بیش‌از همه چیزبیك حکومت مقتدر وباثبات احتیاج دارد تابتواند مشکلات بیشمار داخلی وخارجی خودرا حل کند ادامه این وضع چه‌نتایج اسف‌انگیزی ببار می‌آورد .

کودتای سفید ایوب‌خان باین وضع پایان داد .نخستین اقدام زمامدار جدید انحلال احزاب سیاسی وسپس مجالس وحکومت‌های محلی بود باین‌ترتیب‌وی توانست ثباتی دراوضاع ایجاد وبا استفاده ازهمین ثبات دست‌بیك‌سلسله اصلاحات داخلی زد که‌دررأس آنها میتوان از برنامه تقسیم اراضی نامبرد

برنامه تقسیم اراضی ایوب‌خان با سرعتی غیرقابل تصور اجراشد طبق این‌برنامه دولت اراضی مالکینی را که‌مساحت زمینهای آنان بیش‌از ۵۰۰ هکتار باآب و ۱۰۰۰ هکتار بدون‌آب بودباقساط ۲۰ ساله خرید و آنرا باقساطی معادل همین مدت دراختیار دهقانان قرارداد .

۵۰ هزار خانه

دومین اقدام مهم ایوب‌خان‌برنامه خانه‌سازی بودباتوجه بوضع میلیونها بی‌خانمان در پاکستان‌ظرف مدتی‌کمتر ازیکسال تنها ۵۰هزار خانه درکراچی ساخته‌است اکثراین‌خانه ها یك اطاقه است یعنی شامل یك‌اطاق یك آشپزخانه -یك حمام ومستراح و فضای کوچکی بعنوان حیاط می‌باشد این خانه‌ها باشرایط بسیار سهلی دراختیارمردم گذارده شده‌است ساکنین این‌خانه هاقیمت آنرا ظرف ۱۵سال باقساط ماهانه ۱۰ روبیه (۱۹تومان) بدولت خواهندپرداخت .

همراه باین دواقدام‌اساسی‌اصلاحات دیگر نظیر تصفیه دستگاه‌دولتی مبارزه با بازارسیاه وقاچاق نیزصورت گرفت وبااستفاده‌ازمحبوبیتی که ایوب‌خان برائی اجرای این‌اصلاحات بدست آورده اکنون میخواهد برنامه دموکراسی را که بقول خودش‌براساس نظریات شخصی اوقراردارد اجراکند.

هدف ایوب خان ازاین برنامه‌اجرای دموکراسی درسطح دهقانان در کشور پاکستان می‌باشد زیرا ۸۵ درصداز اهالی پاکستان رادهقانان تشکیل میدهند .

برای‌اجرای این‌منظور نخستین واحد در تقسیمات کشوری پاکستان اتحاد دهات درنظرگرفته شده‌است .اعضای اتحاددهات عموما ازطرف همه‌مردم‌زن ومرد به نسبت‌هرهزار تاهزار وپانصد نفر یك نماینده انتخاب خواهندشد واعضای انتخاب‌شده‌رئیس‌خودرا تعیین میکنند .وظیفه اتحاد دهات انجام امور اداری وشهرداری ،وظائف پلیس و دادگستری،عمران‌وازهمه مهمتر تجدید ساختمان ملی کشور خواهد بود بعلاوه به اتحاددهات اختیار داده شده که‌در حوزه خود به جمع آوری مالیات و حقوق دولتی بپردازد .

بخش و ناحیه

پس‌از اتحاد دهات دومین واحد تقسیم کشورشوراهای بخش می‌باشد .اعضای شورای بخش‌را روسای اتحاددهات و چنانچه درحوزه بخش شهرداری هم وجود داشته باشد باتفاق روسای شهرداری تشکیل خواهند داد . از آنجاکه مسئولیت اصلی شوراها و بخش انجام برنامه‌های‌عمرانی است اعضای رسمی دولتی نیز بشرط آنکه تعداد آنهااز نیمی ازتعداد کلی اعضای شورای بخش تجاوز نکند میتوانند درآن عضویت داشته باشند .

شورای ناحیه سومین واحدتقسیمات جدید خواهدبود وریاست آن بامعاون فرماندار برناحیه می‌باشد نیمی‌ازاعضای شورای ناحیه رانمایندگان انتخابی که درشورای بخش اتحاد دهات شرکت می‌کنند تشکیل خواهندداد ونیمه‌دیگر آنهااز اعضای‌رسمی دولتی خواهند بود .

پس‌از شورای ناحیه شورای منطقه قراردارد که‌ترکیب اعضای آن نظیر اعضای شورای ناحیه می‌باشد .

علاوه‌براین نمایندگانی که‌نسبت به هزار تاهزار وپانصد نفریك نفرانتخاب شده‌اند وتعداد آنها ۸۰ هزار نفر خواهند بود یك رئیس جمهور برای کشور انتخاب میکنند رئیس جمهور انتخابی بااستفاده ازقدرت قانونی که باین وسیله کسب کرده کمیسیونی رامامور تدوین قانون اساسی خواهد کردوبراساس این‌قانون اساسی‌پارلمان کشور تشکیل خواهد شد دوره‌خدمت قانونی پارلمان ، رئیس جمهور،واعضای کابینه وی که‌درعین حال عضو پارلمان خواهند بود پنج‌سال‌است .

این خلاصه‌ای‌است‌ازبرنامه‌دموکراسی اساسی ایوب خان که‌رئیس جمهور آنرا بعنوان نخستین گام درراه‌اجرای دموکراسی در پاکستان تلقی میکند

مقالات وگزارشهای خارجی

سوئد - خبرنگار اطلاعات

طرح کارخانه ذوب آهن درمؤسسه مشورتی سوئد

نظر کارشناسان سوئدی در ظرف سه ماه بتهران‌ارسال خواهد شد

هیاتی از کارشناسان سوئدی بتهران می آیند

استکهلم - آقای مهندس «سون- هولت کویست» مدیرعامل موسسه مشورتی «سکاندیاکونسالت» اظهار داشت که بموجب قرار داد منعقده بین مدیر عامل بنگاه ذوب‌آهن ایران آقای مهندس شریف‌امامی و موسسه «سکاندیا کونسالت» طرح مقدماتی ساختمان کارخانه ذو ب‌آهن ایران برای اظهار نظر مشورتی مورد مطالعه کارشناسان بنگاه مزبور قرار خواهد گرفت. قسمتی از اسناد واوراق تاکنون‌به دفتر بنگاه رسیده و بقیه آن تا پایان سال جاری مسیحی یا اوائل سال آینده از تهران‌واصل خواهد شد .

وی گفت پس از دریافت تمام اسناد و مدارك مربوطه بکارخانه ذوب آهن ایران بیست تن از کارشناسان «سکاندیا کونسالت» بمدت یکماه بطور مقدماتی آنرا بررسی خواهند کرد .بدنبال این دوره مطالعه‌اولیه‌عده‌ای ازمهندسین مشاور و چند تن از اعضاء هیات مدیره بنگاه بتهران میروند تااز نزدیك بنظرات مسئولین وطراحان کارخانه ذوب آهن آشنا شوند و شرایط و امکانات محل را بدقت بسنجند .

مطالعه طرح

مدیر عامل در دنباله سخنان خود گفت پس از انجام معاینات محلی هیات اعزامی بسوئد مراجعت نموده و مطالعه نهائی را به پایان میرساند .

برای بررسی مقدماتی معاینه محلی‌و اظهار نظر نهائی درباره طرح کارخانه رویهمرفته سه ماه وقت لازم است . باین ترتیب اگر تمام اوراق تا اوایل ژانویه (اواسط دیماه) به‌سوئد برسد نتیجه اظهار نظر مشورتی در اوایل آوریل (اواسط فروردین ماه) به تهران اعلام خواهد گردید .

مذاکره با دماك کروپ

«هولت کویست» مدیر عامل موسسه مشورتی افزود که درهفته گذشته باتفاق مهندس «پروین» عضو هیات مدیره موسسه ومشاور امورمعادن درایران‌به‌شهر «دوئیس بورك» واقع‌درآلمان غربی‌مسافرت کرده تا با اولیای کمپانی دماك کروپ که طراح و سازنده کارخانه ذوب آهن ایرانند مذاکره نماید.

وی در مورد مدت زمانی که‌برای ساختمان و شروع به بهره‌برداری کارخانه لازم است متذکر شد که ایجاد کارخانه ذوب آهن تنها محدود به ساختمان بنای‌خود کار-خانه و نصب ماشین آلات آن نیست .

این کارخانه عظیم که ما در - صنایع ایران و بمنزله‌بزرگترین گام در راه صنعتی کردن کشور شما خواهد بود در واقع شهری صنعتی است که چندین هزار نفر اعم از کارگر و مهندس و کار-کنان اداری و خانواده آنها در آن زندگی خواهند کرد .

وسائل زندگی ساکنین این‌شهر مانند خانه و رستوران وبیمارستان ومدرسه و سینما و مسجد نیاز - مندیهای مختلف دیگر بایداز هر حیث تامین و در طرح با دقت گنجانیده شود .

باین جهت برای اجرای کامل طرحی که حاوی تمام نکات مورد بحث باشد در حدود پنجسال‌صرف وقت باید کرد و این در صورتی است که با پشتکار و فعالانه و بطورممتد بساختن‌کارخانه مشغول باشند .

در پایان مصاحبه مدیر عامل موسسه مشورتی « سکاندیا - کونسالت » اظهار امیدواری کرد که پس از شروع بکار و بررسی جزئیات طرح کارخانه ذوب‌آهن اطلاعات بیشتری در اختیارروزنامه اطلاعات و خوانندگان آن خواهد گذاشت .

خبرنگاران اطلاعات در فرانسه گزارش میدهند

امریکا - خبرنگار اطلاعات

ابراز احساسات صمیمانه نسبت بشاهنشاه و ملکه

برطبق گزارش خبرنگار ما هفته گذشته در انجمن دوستان خاور میانه در واشنگتن برپا بود ، از تابستان گذشته مقدمات این سخنرانی فراهم‌شده بودو جمعیت زیادی از علاقمندان دعوت شده بودند . موضوع سخنرانی بحث در باره «نقش زبان در تکامل اقتصادی » بود که توسط آقای دکتر منوچهر وارسته استاد زبان ایرانی ایراد شد - آقای دکتر وارسته در جریان پنج ماه گذشته با فعالیت های خود در اجتماعات فرهنگی ودانشگاه های امریکا محبوبیت خاصی پیدا کرده‌است .

ابتدا مدعوین درسالن مخصوص که باآثار هنری شرقی تزئین شده بودپذیرائی شدنددرساعت پنج‌ونیم سخنرانی شروع‌وتاساعت ۷ ادامه داشت - کنفرانس آقای دکتر وارسته بی نهایت مورد توجه قرار گرفت ودرپایان سخنرانس بمناسبت خبر مسرت بخش عقد ازدواج شاهنشاه معظم ایران احساسات صمیمانه و گرمی از طرف مدعوین نسبت بایران و شاهنشاه محبوب آن ابراز شد .

کسانی که در مدت پنج‌ماه گذشته در مجالس سخنرانی آقای دکتر منوچهر وارسته حضور داشته اند همگی مفتون بیانات این استاد ایرانی شده و سخنوری ایشان را می ستایند .

پاریس -کیوان طاهری خبرنگار اطلاعات

جشن روزنجات آذربایجان در پاریس

در این ضیافت از مهمانان با غذا های ایرانی‌پذیرائی شد

در این عکس تیمسار امینی در میان چند تن از مدعوین دیده میشود

بطوریکه خبرنگار ما گزارش می دهد هفته گذشته بمناسبت روز نجات آذربایجان ضیافت دوستانه وباشکوهی از طرف وابسته نظامی ایران درفرانسه درسالن بزرك سفارت ایران درپاریس ترتیب داده شد .

کلیه وابستگان نظامی کشور های خارجی مقیم پاریس - مامورین عالیرتبه وزارت امور خارجه فرانسه - ژنرالهای فرانسه مقیم پاریس - کارمندان ستاد های زمینی دریائی و هوائی وافسران این ستاد ها - شهردار پاریس و کارمندان عالیرتبه شهرداری - رئیس پلیس پاریس - افسران عالیرتبه ژاندارمری - نمایندگان مطبوعات و عده‌ای از شخصیت های بزرك علمی فرانسه وجمعی از ایرانیان مقیم‌پاریس دراین جشن حضور داشتند و عموما پایداری و استقامت ملت ایران را در مقابل حوادث تاریخی ستوده ترقی وپیشرفت وسعادت آنان را آرزونمودند.

در طی مراسم ضیافت تیمسار سرلشکر امینی‌سرهنك‌امینی،وابسته جدیدنظامی ایران‌را درفرانسه به حضار معرفی نموده بمناسبت پایان دوره خدمت خود از یك یك حضار خدا حافظی‌نمود.

برنامه شام که عبارت از شیرین پلو وخاویار ایران بود بوسیله آقای جواد فریفته متصدی رستوران ایرانی پاریس بطرز بسیار جالبی درسالن سفارت بر گزار گردید .

دراین جشن انواع سیگار های جدید دخانیات ایران به حضارمعرفی شد وکاملا مورد توجه آنان قرار گرفت برنامه تا ساعت ۱۰ شب‌ادامه داشت .

ماشین جوشکاری دیزل متحرك ساخت آلمان

بقدرتهای ۳۵۰و۲۵۰ آمپر وارد شد

شرکت تهرانشهر - محدود- خیابان سعدی

تلفن ۳۰۲۱۱۵ - ۳۴۳۵۳ آگهی مصور

آ-۳۵۴۱۰

آگهی تجدید مناقصه نوشت‌افزار

قسمت کارپردازی سازمان برنامه مناقصه دوقلم نوشت‌افزار راکه عبارت ازپوشه‌فنردار فیبری وکاغذ استنسیل است باشرائط سابق تجدید مینماید مشخصات پوشه فنردار فیبری طبق‌نمونه موجود دراین قسمت ومشخصات کاغذ استنسیل ازکالیته‌های مختلفی است که ابعاد آن‌درحدود ۲۱ × ۳۳و۲۱ × ۲۷ سانتیمتر میباشد .درمورد کاغذاستنسیل تشخیص این قسمت برای برنده بودن حاصل مقایسه میزان مرغوبیت وقیمت کالا میباشد وپیشنهاد دهنده مکلف به‌قبول تشخیص این قسمت است پیشنهادات باید حداکثرتاآخروقت اداری روز یکشنبه دوازدهم دی‌ماه ۳۸به‌دفتر این‌قسمت واقع درخیابان استخر تسلیم گردد.پیشنهادات واصله ساعت یازده صبح‌روز دوشنبه سیزدهم دی‌ماه ۳۸ دردفتر این قسمت باحضور اعضای کمیسیون مربوطه باز وقرائت خواهد شدوحضور پیشنهاددهندگان یانمایندگان رسمی آنها درجلسه مناقصه آزاد است.

۱-۲ آ-۳۴۸۸۴ قسمت کارپردازی

آگهی‌قبول داوطلب برای کلاس راهنمائی سیاحان و روزنامه نگاران خارجی

اداره کل انتشارات ورادیو برای تربیت راهنمایان سیاحان وروزنامه‌نگاران خارجی که بایران مسافرت میکنند کلاسی ازتاریخ ۱۸دیماه ۳۸ بمدت سه ماه در دانشگاه تهران تشکیل میدهد .

۱- داوطلبان ورود باین کلاس بایدواجد شرایط زیرباشند :

الف -داشتن حداقل دیپلم دوره‌کامل متوسطه

ب- داشتن‌برك پایان دادن‌خدمت نظام‌وظیفه یامعافیت دائم.

پ- دارابودن تابعیت ایران

ت- سن بین ۲۵ تا ۴۰ سال

ث- سپردن تضمین بمیزان ۱۰۰۰۰۰ ریال باداره کل‌انتشارات‌ورادیووتعهد انجام پنجسال خدمت درهر محلی که‌این اداره تعیین نماید.

ج- نداشتن سوء سابقه‌و دارابودن شایستگی کامل برای راهنمائی سیاحان و روزنامه‌نگاران خارجی .

چ- دانستن کاملو صحبت نمودن‌و نوشتن بزبان انگلیسی یافرانسه یا آلمانی و یا روسی ویاعربی وترکی‌وقبول‌شدن در امتحانات ورودی.

۲- برای دوره‌اول ۳۰ نفردر کلاس پذیرفته خواهندشد که‌ازاین عده بایدپانزده نفربزبان انگلیسی -پنج‌نفربزبان فرانسه- سه‌نفر بزبان‌آلمانی -سه‌نفربزبان روسی -دونفر بزبان عربی‌ودو نفر بزبان ترکی تسلط کامل داشته باشند.

۳- دردوره تحصیل بدانشجویان این کلاس ازطرف اداره‌کل‌انتشارات ورادیو کمك هزینه تحصیلی بمیزان ماهی ۱۵۰۰ریال پرداخت خواهدشد وکلیه قبولشدگان در کلاس باحقوق مکفی ازطرف اداره کل انتشارات‌و رادیو استخدام خواهندشد.

۴- قبولشدگان در کلاس تربیت‌راهنمایان سیاحان وروزنامه‌نگاران خارجی بایددر تمام دوران تحصیل مرتبادرسرکلاس درس حضوریابند وغیبت‌وعدم حضورشان در جلسات درس باعث‌محرومیت آنان از ادامه تحصیل خواهد شد.

۵- داوطلبان بایددوبرك رونوشت شناسنامه وچهارقطعه عکس ۴ × ۶ورونوشت وعین آخرین مدرك‌تحصیلی ومعافیت یاورقه پایان‌خدمت سربازی خودرا بدبیرخانه کلاس‌واقع در دانشگاه محل سازمان آموزش سمعی وبصری کلاسهای روزنامه‌نگاری دانشگاه تسلیم نمایند.

۶- فارغ‌التحصیلان این‌کلاس علاوه‌بر استخدام دراداره‌کل انتشارات ورادیو و استفاده از حقوق‌و اضافه‌کار مکفی‌درطول دوره‌خدمت خوداز بورسهای کارآموزی اداره‌کل انتشارات ورادیو درخارج ازکشورنیز استفاده خواهندکرد.

۷- داوطلبان میتوانند از روزشنبه چهارم‌دیماه تاآخروقت روزنهم دیماه ۳۸ همه‌روزه ازساعت ۹تایك بعداز ظهربرای‌نام‌نویسی بمحل تشکیل کلاس مراجعه وثبت‌نام نمایند.

۱-۳ آ-۳۵۲۲۸ اداره کل انتشارات ورادیو

کمك آمریکااز اروپا متوجه اسیا میشود

هند با۴۵۰ میلیون جمعیت خود یك پنجم‌کره جنوبی با۳۰میلیون جمعیت کمك دریافت داشته است

پس‌از اینکه آمریکا به اروپائی که‌اقتصادش در نتیجه جنك‌متلاشی شده بود کمك کرد تامجددا خود رابسازد ازاروپا میخواهد که‌فعالانه درکمك به‌کشورهای عقب افتاده کمك کند. کشورهای عقب افتاده ای که زمانی بازیچه جنك سرد بودند و امروز بازیچه تخفیف تشنج‌شده‌اند آیا این کوشش باهمان روحیه باید ادامه یابد؟ برای آنکه باین‌سئوال پاسخ داده شود باید بیلان کمك آمریکا به‌خارجه راموردبررسی قرار داد.

۱- احتیاج به‌کشور های عقب افتاده

جمعیت آمریکا ۶درصد جمعیت جهان است ولی نیمی از تولیدات جهان توسط آمریکاتامین ومصرف میشود.

آمریکا به‌کشورهای توسعه‌نیافته احتیاج‌دارد زیرا مورد اولیه دراختیار آمریکا قرار میدهند باین ترتیب قلع‌ومیکا ۱۰درصد نیکل والماس صنعتی ۹۹درصد، منگنز ۹۵درصد، کائوچو وکبالت ۹۳درصد، پشم ۶۷درصد، سرب ۵۵درصد، مس۴۲ درصد، درموردنفت امریکاسالیانه ۲میلیون بشگه تولید میکند وحال آنکه ۷میلیون بشگه مصرف دارد یعنی ۵میلیون بشگه وارد میکند. از جمع کمك‌های امریکا (اقتصادی ونظامی) به‌کشورهای خارجی پس‌از ۱۹۴۷ قسمت عظیم آن به‌کشورهای صنعتی است وعلت آن نقشی بوده است‌که این کشورها در نبردنظامی بعهده داشته‌اند. انگلستان دررأس کشورها قرار دارد و۴۱ر۱ درصد دریافت کرده وپس‌از آن فرانسه است که۱۳ر۷ درصد گرفته در صورتی که امریکای لاتین وکشورهای خاور نزدیك فقط ۱۰ درصد از جمع کمك امریکا بهره‌مند شده‌اند.

کمك های نظامی از نظر اقتصادی برای آمریکامفید است زیراموجب میشود ۶۰۰ هزار نفر آمریکائی مشغول کار باشند.

۲- تقدم با آسیا

اگر اروپا درسال ۱۹۵۰ دوسوم کمك آمریکا رادریافت میداشت امروز این کمك بیك سوم نرسیده است درهمین زمان دریافت کمك خارجی آسیا از آمریکا افزایش قابل ملاحظه‌ای پیدا کرده است. هرچند که حجم کل کمك خارجی آمریکا کاهش یافته‌است.

امروز که مسئله کمك به‌قاره‌های عقب‌افتاده مطرح است امریکاکمتر غنی است درصورتیکه وقتی مسئله کمك باروپا مطرح بود سخی‌وتمندتر بود تاآنجا که مربوط به کمك اقتصادی است آسیا از سال۱۹۴۵ تا ۱۹۵۷ جمعا کمی بیش‌از ۹۱۰۰ میلیون دلار از آمریکا دریافت داشته است

چهار کشور (ژاپن ،کره جنوبی فرمز وفیلیپین) دررأس کشورهائی قرار دارند که از کمك آمریکا بیشتر استفاده کرده‌اند زیرا از ۹۱۰۰ میلیون دلار ۶ر۷۰۰ میلیون دلار توسط این چهار کشوردریافت شده است جمعیت این چهار کشور یك سوم جمعیت هند است که۴۰۰ میلیون دلار از آمریکا کمك‌دریافت داشته است یعنی شانزده مرتبه کمتر.

۳-اول استراتژی

این ارقام کافی است‌که نشان دهد کمك اقتصادی باتوجه‌به‌احتیاجات اقتصادی توزیع نمیشود بلکه‌عوامل استراتژی ونظامی در تقسیم آن موثر است‌زیرا چهار کشورآسیائی که‌نام آنهابرده شد اززمره کشور هائی هستند که‌باامریکا قرارداد-های نظامی بسته‌اند .هند چهاربار پرجمعیت‌تراز ژاپن است ولی ازنظر صنعتی عقب‌تر است بااین وصف کمك آمریکا به‌هند شش‌بار کمتر از کمك بژاپن است‌زیرا هند سیاست بیطرفی را ادامه میدهدولی ژاپن توسط یك پیمان نظامی‌متفق امریکا است اگرفرمز را باهند درمورد کمك‌اقتصادی امریکامقایسه کنیم اختلاف بیشتری بچشم می-خورد کره جنوبی هرچند ۱۵بارکم جمعیت‌تراز‌هند است ولی کمك آمریکا به‌آن پنجبار بیش‌از هند بوده است طبیعی است‌که آمریکا بموجب پیمان منعقد بین فرمز و آمریکا بفرمز کمك بیشتری می کنند ولی وقتی که کمك به‌کشور های‌توسعه نیافته مطرح است هیچ چیز رفتار بهتر نسبت بفرمزرا توجیه نمیسازد. اگر کمك‌امریکا رابه‌کشورهای هند وویتنام جنوبی وکره جنوبی دربین سالهای ۵۸ ۱۹۵۵درنظر بگیریم‌کمك امریکا کمی بهندزیادتر شده (۴۱۹ میلیون دلار) ولی‌بازهم نسبت به‌ویتنام جنوبی کمتر است (۴۹۱ میلیون دلار) درهمین مدت کره جنوبی۶۷۱ میلیون دلار دریافت داشته‌است.

france Observateur

جناحهای مائو و مسکو درحزب کمونیست چین

کمونیستها از سال ۱۹۲۰ به رهبری «شاپورجی» فعالیت خود را در هند آغاز کردند

آنچه در هند بچشم‌میخورد ، آنچه موجب خشم کمونیسم جهانی است .پیشرفت وترقیاتی است که نصیب مردم هند شده است .مردم ودولت هند با همان روح شرقی بارامی کشوری را که در طی چند هزار سال عمر خود کشاورزی‌بوده، تبدیل بکشور صنعتی میکنند و کمونیست‌ها که این امر را باانقلاب وخونریزی می‌پسندند نمیتوانند ترقیات حیرت‌انگیزهندو ستان را ببینند .

هندوستان وقتی تحت سلطه انگلیسی هابود بچندین منطقه «زبانی» تقسیم شده بود در این‌مناطق که لهجه‌ها یکی بود .هندوها بنا بآداب ورسوم خود عمل میکردند. ودر حقیقت امروز این مناطق هریك استقلال داخلی دارند وهر یك زبان وادبیات کهن خود راتدریس میکنند واز گذشته پرافتخار خود احساس غرور مینمایند .

جای پا

همین تقسیمات منطقه‌ایست که راه را برای نفوذ کمونیسم باز گذاشته است وکمونیست‌ها بااطلاع از این تقسیمات زبانی تلاش میکنند جای پائی در هندوستان برای خودبوجود بیاورند اینطور وانمود میکنند که چون دولت شوروی در طی چهل سال باقبول دکترین‌مارکس ،لنین واستالین بترقیات‌زیادی نائل شده، اگر شما هم مایل باشید باین ترقیات برسید باید کمونیسم را قبول کنید .نظیر همین تبلیغ در اندونزی نیز شده است .

دولت شوروی در بدو تاسیس خود با مشکلات زیادی دست بگریبان بود واین مشکلات وجود مناطق جمهوری های خود مختاری بود که هر یك از آنها دارای لهجه وآداب ورسوم خاصی بودند .

استالین در این باره می‌نویسد:

«اصل قضیه اینست که مردمان مشرق زمین بایك دیده‌آزمایشی بطرز عمل ما باجمهوری های داخلی خود مینگرند .اگر ما بتوانیم این مسئله را بدرستی حل کنیم ارتباط ما با جمهوری‌ها براصول برادری وهمکاری استوار خواهد بود .دراین صورت مردم مشرق زمین ما را علمدار آزادی خواهند شمرد .در آن صورت‌امپریالیسم شکست‌خواهد خورد .اما اگر بر عکس عمل کنیم واعتماد مردم مشرق‌زمین از ماسلب شود .آنوقت امپریالیزم می‌برد وما شکست میخوریم .»

اما آنچه تاریخ نشان داد بر عکس بود .یعنی رفتار دولت شوروی با ملیت ها بقدری‌خشن بود که‌هیچ یك از کشورهای آسیائی نخواستند شوروی را الگوی پیشرفت خود قرار دهند .

پس از آنکه کمونیست‌هانتوانستند در هندوستان کاری از پیش‌ببرند بمصداق مثل «تفرقه‌بیانداز و حکومت کن» سعی کردند تفرقه بیاندازند بطوریکه جواهر لعل‌نهرو در حضور عده زیادی از کارگران گفت :

«هیچ خیانتی بالاتر از این نیست که کمونیست‌ها میخواهند هند را با جزاء جداگانه تقسیم کنند.»

پس از استالین

کمونیست‌ها وقتی دیدند که‌بآسانی نمیتوانند نقشه‌های خود را در هندوستان‌دنبال کنند‌درسال ۱۹۵۱، در ناحیه «تلوگو» در حیدر آباد گروههای تروریست تربیت دادند واین تروریست‌ها رعب ووحشتی بوجود آوردند واولین شکافی که بین هند وشوروی پدید آمد بر سر «یاغیان» تلوگو بود. پس از مرك استالین سران کرملین سعی کردند جای پائی در هندوستان بازکنند روزنامه پرواداکه نهرو را روزی عامل امپریالیسم میخواند ،او را پیشوای ملت‌هاخطاب کرد .تلاش مسکو‌برای‌تسلط‌بر‌هند‌هنوز‌ادامه‌دارد ولی جریانات اخیر وتمرکزسربازان چین‌کمونیست در مرز هندوستان واشتغال قسمتی از خاك هندمقاصد کمونیست‌ها را آشکار ساخت .

کمونیست‌ها از سال ۱۹۲۰ در هندوستان شروع بفعالیت کردند. فعالیت آنها بیشتردرمیان کارگران هندی‌بود ولی از همان اول پیدابود که آنها منفعت مسکو را در نظر میگیرند وکاری بکارگران هندی ندارند .

آنها نه فقط سود کارگران هندی رادر نظر نمیگرفتند ،بلکه هر جا میتوانستندتفرقه میانداختندبطوریکه اعتصاب کارخانه‌های فولادسازی «تاتا» در جمشیدپور ودیگراعتصابات همه بوسیله عناصرورزیده کمونیست رهبری گردید .

دو جناح

نخستین کسی که دستور های کمین‌ترن را در هندوستان اجرا کرد «شاپورجی» و«داروی» بودند که هسته مرکزی حزب کمونیست را در هندوستان تشکیل دادند .درسال ۱۹۲۰ کمین‌ترن دستورهای‌تازه‌ای برای فعالیت اعضای خود صادر کرد .دستور جدید این بود اعضای خوب با جبهه‌های ملی‌ائتلاف کنند. همین دستور در چین هم اجرا شدو مائوتسه تونك باحزب کومین‌تانك ائتلاف کرد .

در حال حاضر در بین احزاب کمونیست هند دوجناح وجود دارد، یکی جناح مائو ودیگری جناح مسکو واز همین جریان میتوان فهمید که چه شکاف عمیقی بین مسکو وپکن بوجود آمده است و باید دید تاریخ آینده چگونه‌قضاوت خواهد کرد .

واشنگتن پست

عبور از پنج قاره

برای سلامتی شما

چشمهای شما وتلویزیون

هرگز هنگام تماشای تلویزیون چراغ اطاق راخاموش نکنید

قبلا بایدتوجه داشت که سابقا استعمال عینك‌سبب‌سرافکندگی و نشانه نقص عضوبود. ولی اینك با عینك‌های زیبا بانوان‌طالب آن گشته وبصورت مدروز درآمده است کافی است گفته شود که فقط در فرانسه ٤میلیون نفراز بانوان‌عینك میزنند.

بازندگی ماشینی وباوجود لامپهای فلورسنت بااشاعه تلویزیون تصور میکنید چشمهایتان میتوانند سالم باشند ؟مسلما نه

درحقیقت علت خستگی چشم‌تنظیم غلط‌نور است واگر باوسائل‌علمی نسبت به تنظیم دقیق زوایای نور توجه شود بمقدار زیاد از نزدیك بینی جلوگیری خواهد شد.

هرکس ازخود میپرسد چه‌باید کرد آیا لامپ فلورسنت باید مصرف کرد؟ آیابه تلویزیون باید نگاه نکرد.

درحقیقت لامپ فلورسنت دارای روشنائی کامل میباشد عده‌ای نور این لامپرا سبب طاسی واز بین بردن ویتامین‌های بدن میدانند و آنرا مسبب تحریکات پوستی می شمارند. گرچه هنوز این اثرات ثابت نشده ولی باید بدون حباب‌و آباژور این لامپهارا استعمال‌نکرده تمام این معایب که‌در باره لامپ های فلورسنت گفته شد در باره تلویزیون نیز صادق‌است ولی‌امروزه درآمریکا برای رفع این عیوب اقدامات مهمی صورت میگیرد علت اینکه هنگام تماشای تلویزیون‌چشم دچار خیرگی میشود برای فاصله آن است.

برای صفحه ٤٥سانتیمتری تلویزیون از فاصله۳متری وبرای ٥٤سانتیمتری از۴ر٤ تاه‌متری باید نگاه کرد.

عده‌ای تصور میکنند که‌باخاموش کردن اطاق صفحه تلویزیون‌صافتر خواهدشد ولی این عمل غلط وبرای چشم مضر است سعی کنید پشت تلویزیون چراغ بگذارید تا چشم دریك نقطه خیره نشود ولی بهتر است که‌چراغ درسقف اطاق به‌طور غیرمستقیم قرار داده شود.

اگر باوسائل قبلی بازهم لامپ فلورسنت وتلویزیون سبب‌ناراحتی چشم شد بایدعلت آنرا درعوامل دیگری جستجو وبه پزشك‌متخصص مراجعه نمود.

مسافرین فضاپیمای آمریکا آماده پرواز شدند

دانشمندان امریکائی شب وروز در تلاش هستند تا هر چه زودتر قدم به کره ماه گذارند

یکی از مسافرین فضا هنوز موفق‌بترك سیگار نشده است

در امریکا نخستین کسانی که ساعتی ۱۸ هزار میل دور زمین خواهند گشت برگزیده شده اند. این مسافرین فضائی از امرخطیری که‌برعهده گرفته اند بدقیقترین صورت آن اطلاع دارند. آنهاهفت د رمیان سالهای سی و چهل هستند خلبانان‌نظامی‌بوده و دارای تجارب مهندسی و آزمایش هواپیما های نوین هستند آنها مورد آزمایشهای شدید بدنی و حیاتی قرار گرفته‌اند این عده از اشخاص مشتاق ،متعادل المزاج ، بابنیه های شکست ناپذیر آماده فنا هستند معذالك ضعف هائی کوچك هم دارند مثلا دو نفر از آنها سیگار کش هستند و مایوسانه درپی ترك آن میباشند .

صبح تاشام این عده هفت نفری را باوجود اختلافا تجزئی اخلاقی ومزاجی بطور هماهنك ورزش‌می‌دهند البته این ورزشهای فضائی متناسب با آخرین اطلاعات درباره دنیای بالاست .

یك لباس سرتاسری برای‌حفاظت در مقابل تغییرات‌منفجر کننده در فشار بسیار برتن آنهاست یك‌تخت نیز هر یك از آنها را دربرابر قوای پرکشاکش و متلاطم تسریع بسوی

«آن بالا ها» بطور راحت نکه‌می‌دارد . هرگونه وسیله برگشت از آخرین وسیله تجهیزات مدرن در اختیار عده مزبور دراطاق فضاپیمای آنها اندوخته شده است .

با این شکل اولین شخص از عده فوق با یك موشك بصوب قلل فضائی صعود میکند اگر سالم وبی صدمه به اقیانوس اطلس بازگشت ویرا بعنوان نشانه قهرمانی یك‌نصرت تاریخی خواهند ستود وگرنه دومی رهسپار میگردد .

بدون وزن

گوردون کوپر . یکی از هفت‌نفر مزبور میگوید از کودکی درباره فضا غرق در اندیشه بودم آرزوی روز مره من یکذره بالا رفتن است دلم میخواهد آن بالا بروم وبه‌بینم

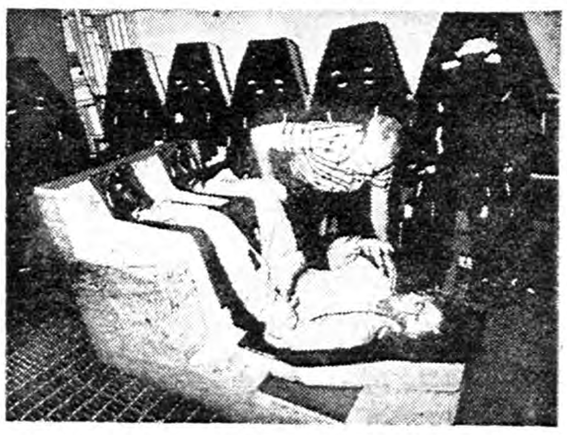

آلن شپرد یکی از مسافران‌فضا برروی نیمکت کالسکه فضائی نشسته است و دکتر متخصص‌اندازه آنرا کنترل میکند .

زمین را از مرتفعات دیدن چه‌لذتی دارد . اولین کسی که بهوا برود چندین دقیقه بدون وزن درکپسول در آن اوج دسترس ناپذیرخواهد ماند و بعد طبق نقشه باقیانوس اطلس سقوط میکند .کپسولی که شخص در آن جای میگیرد مسلح بدوربین های قوی برای نشان دادن وضع شخص نسبت بزمین میباشد این کپسول‌بشکل لوله تلویزیون تشریح کرده اند مثلا کسی که قش ورود مجدد بزمین را بعهده دارد میگوید درست است که این ورود توسط یك «خلبان اتوماتیك» انجام میشود اما اگر موانع فنی پیش آمد و خلبان اتوماتیك ازکار افتاد ، تمرکز و استادی عجیبی‌لازم است کهبی درد سر بزمین‌بنشینیم

گرچه همه نوع وسائل و هرگونه تلاش در راه صعود انجام میشود

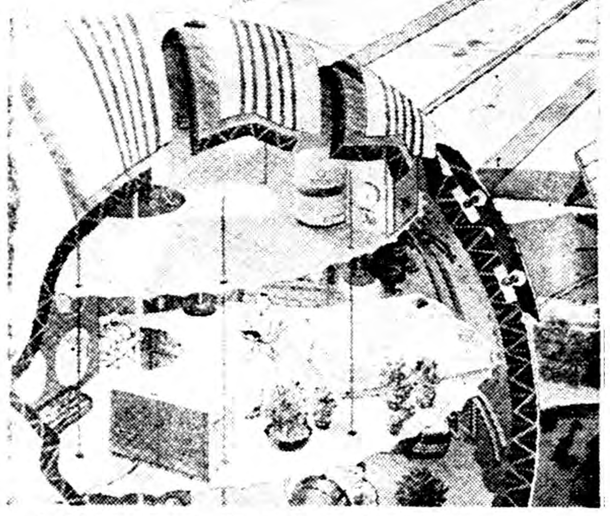

این عکس نمودار فرضی محوطه‌ای از محفظه موشکی است که قرار است درسواحل ماه لنگر بیندازد در این محوطه وسائل آسایش و منزل مسافرین فضائی دیده میشود کره محوطه سه طبقه و دارای دو جدار میباشد و یك چتر عظیم‌افراد را از نور خورشید مصون‌میدارد.

است برای اینکه مبادا کپسولها در رفت وآمد دچار انواع واقسام صدمات منجمله آتش گرفتن‌خرد شدن در آب یا تصادم بزمین‌بشوند. مهندسین آمریکائی باآزمایشهای پیاپی برروی انواع کپسول آنهارا تغییر داده و خلاصه هر کپسول را (رام وتنبیه) میکنند .

عده هفت نفری هر روز کلاس دارند وسخنرانان ، آنها را با شرایطی که درآن قرار خواهند گرفت علما و عملا آشنا میکنند . مثلا لباس آنها را در احوالات مختلف اندازه میگیرند تا هرگز نامناسب و تنك نباشد .

پس از اینکه امتحاناتی در مورد فرستادن‌مسافرین فضائی باوج‌فضا بعمل آمد این هفت نفر برگرد زمین خواهند چرخید . البته این عمل مشکلاتی فراوان دارد . در کپسولی که با موشك رها خواهد شد هر یك از آنها نقشی بعهده‌دارد که از هم اکنون مشغول کسب‌تبحر در همان قسمت است . اشخاص مزبور هرکدام اشکالات نقش‌خود رابرای مردم امریکا ازراه جراید

معذالك وقت سفر نا معلوم مانده است . امریکائی ها از این‌میترسند که یکروز سر از خواب بردارند در روزنامه ها خبر فرستادن انسان بفضا را از طرف شورویها بخوانند با این همه اولیاء پایگاه فعالیتهای فضائی امریکا خاطرنشان میکنند که درمورد فضا آنها را میکوبیم آنها معمولا معتقدند که‌شورویها کسانی را تاکنون بفضافرستاده اند اما چون نابودشده اند نخواسته‌اند مج خودرا باز کنند حتی برخی از منابع اسامی فرستادگان روسی را هم ذکر میکنند .

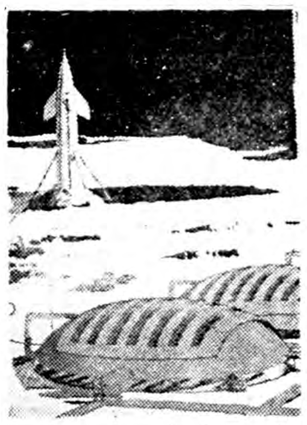

این موشك اتمی مجهز به‌شانزده سرنشین و فیزیك دان است وبا مواد ساختمانی وورقه های پلاستیکی آلومینیومی برای انعکاس نور خورشید واشعه دیگر و گرفتن گرما ساخته شده .

غریزی ،هیجان را محترم میشمارم) اما اگر در عشق ، زندگی و هنر جلوه کند . دراین صورت نماینده یك حالت بخشندگی بیکران است .»

ساگان از آنجا که جدی وسخت میباشد وقبول دارد که هرلحظه از حیات راباید بطور کامل بسربردو عشق عمیقی به آزادی خود دارد . حتی در مورد ازدواج معتقد است فقط دو روح آزاد میتوانند بطور ایده‌آلی در کنار هم زندگی کنند. وی سال گذشته با یك ناشرا فرانسوی ازدواج کرد .

سرعت عمل برای او یك عمل پرستیدنی است و سال گذشته‌هم نزدیك بود جان خودرا ذراین راه بگذارد . میگوید زمان تنها چیزی است که عملا آنرا داریم او را از زن‌عجله نام نهاده‌اند بیحوصلگی و نفرت‌از ظواهر را در لباس او میبینید کتان آبی و زیر پوشهای

گل و گشاد و شلخته از آن جمله است وقتی بمادرش گفتند دخترت موفقیت جهانی کسب کرده اظهار داشت (خوب حالا ممکن است‌برود سرش را شانه کند) (ساگان)می گوید دوست ماکسی است .که اگر من بیایم و قرار ناهار را با او نقض کنم هیاهو بر پانکند

فرانسو آزساگان،زن‌عجول

ساگان معتقد است بهترین دوست کسی است که اگر قرار صرف ناهار را بااو لغو کنید هیاهو برپا نکند

چاپ نشده در باره عشق و تنهائی در یك قصر سوئدی است‌موضوعات مطلوب او هنوز همان هیجان‌شدید عشق و دردمندی است (من بطور

مخلوطی میداند واز موفقیت بی - نهایت خوشوقت میشود میدانید که کتاب معروف‌او (ای‌غم . سلام) نام دارد .

ساگان میگوید «روزی نمیشود که احمقی توی خیابان مرانشناسد و از دور بطرف من فریاد نزند (ای غم . سلام !) این کتاب‌روزگار هجده سالگی او داستان دختری است که باعث جدائی بین پدر و رفیقه پدرش میگردد .

غیر از کتب پر سر و صدای اخیرش او صحنه های بالتی را برشته تحریر در آورده‌است که در آن منظره یك حمام زنانه را نشان میدهد .

آخرین کتاب‌او یك نمایشنامه

خانم فرانسو ازساگان نویسنده جوان و پرسر و صدای فرانسوی اعتراف کرد که بنظر خودش هرگز یك‌کتاب ننوشته است ، و بیك خبرنگار اخیرا گفت (من هرگز یك‌کتاب‌خوب ننوشته‌است،و البته خوب برای خودم) داستانهای او همه مملو از عشق بمردان چهل ساله و تنفر شدید از جوانان و ژیگولو هاست . بهمین علت بیشتر سانسور کنندگان اداره نگارش فرانسه با او موافقت دارند شاید هم بعلت میانه سن بودن خودشان او معروفیت را نعمت درهم و

کرسی آزاد

نوشته: دکتررضا لقمانی

چگونه‌باید زندگی کرد

به جوانان ما راه ورسم زندگی‌کردن وعلاقه بخانواده را تعلیم نداده‌اند

بنظر من چیزیکه در امر ازدواج از همه مهمتر است «داشتن تامین آتیه و روشن بودن مسیر زندگی» است . بهترین شاهد ادعایم رفقای افسرم هستند که‌تاپایان دوه دانشکده دارو سازی باهم بودیم آنها اکنون همه ازدواج کرده‌اند چون زندگی روشنی در پیش دارند و میدانند که فرضا درسه سال دیگر چه درجه‌ای دارند و حقوق آنها چقدر است ، در حالیکه رفقای غیرنظامی من باداشتن درآمد چند برابر هنوز مجردند البته تنها «داشتن تامین آتیه» نمیتواند یك شرط لازم و کافی باشد ولی اهمیت بسیارزیاد آنرا منکر نمیشود شد .

اگر از نظر روان شناسی بخواهیم علت ازدواج نکردن جوانان را بررسی کنیم بطبقات زیر برخواهیم خورد : جوانانی هستند که ا زنظرمالی زندگی خوبی دارند ولی چون همیشه در گوش آنها خواندند که از اجتماع و مردم برحذر باشند و امثال‌وابیات زیادی هم بعنوان شاهد بر آنها فروخوانده شده اینستکه اصولا از هرگونه آمیزشی برکنارانند و به تنهائی خو گرفته‌اند و این عادت جزو طبیعت آنها شده‌است‌اینها نمیخواهندبقول‌خودشان‌سکوت مطبوع‌خویش رابهم بزنند .

درنظرعده‌ای‌دیگر ازجوانان‌ازدواج یك غول بی‌شاخ‌ودمی‌است که‌مبارزه‌باآن کار حضرت فیل است آنها آنقدر برای‌سرپرستی فرزند واداره‌کردن خانه وهمسر شرط میتراشند که گفتنی نیست این‌عده‌درخودضعفی‌حس میکنند وآن‌نداشتن قدرت‌پدری یامادری است،بآنها نگفته‌اند که چگونه باید زندگی کرد ، راه و رسم زندگی چیست و تدبیر منزل کدام است. این عده مجبورند در صورت ازدواج کردن مدتی نزد اقوام خویش باشند تا کم کم ضعف روحی خودرا بر طرف ساخته و متکی بنفس شوند شاید عده‌ای از جوانان کم عقل هم نمیخواهند باازدواج کردن از جرگه جوانان مجرد خارج شوند و بنظر خود جزو پیرمردان محسوب شوند بقول این عده هرکس همسر بگیرد جوان نیست و باید رفقا دور او را خط بکشند

مقاله آینده بقلم هوشنك حسام پور محلاتی خواهد بود

ویلیام هولدن میگوید: من شیفته شرق هستم

سینما شما

ویلیام هولدن زن وفرزندان‌خود را درسویس مقیم کرده خودش در شرق دور، وافریقا وآسیا فعالیت میکند .فیلم آینده او موسوم به (دنیای.سوزی ونك.) قرار است در ۰هنك‌کنك برداشته شود . اومیگوید کلیه البسه من‌دراین فیلم ۲۵۰دلار تمام میشود ولی‌در هولیود هردست لباس برای ۱این فیلم ۲۰۰دلاراست.

هنوز ستاره زن‌این فیلم تعیین نشده هولدن معتقداست . اعصابش بطور شدید ی‌درزیر تاثیرمناظرشرق قرار گرفته ومناظر هولیوود عادی و یك‌نواخت شده‌است او میگوید از هولیود استعفا کردم وفرزندانم‌هم در سویس هم‌بمن نزدیکترند هم تربیت بهتری دراروپا می‌یابند .

باز میگوید علت‌اینکه در ژاپن واصولادر شرق محبوبیت زیاد برایم کسب شده‌ظهور من درفیلمهای‌شرقی است گاهی ژاپنیها بخیال‌اینکه من تمام جریانات وطن آنها را میدانم سئوالات عجیبی ازمن میکنند غافل که من‌فقط فیلمی بازی کرده‌ام .

خانم سفیدپوش

اثر ویلکی کالینز نویسنده معروف انگلیسی

-۳۳-

- مقصودت چیست ،لورا ؟

-از واقعه روز ۴۴ دسامبر برای او چیزی بنویسید ، ماریان ،وبمن قول بدهید که وقتی برای او نامه مینویسید دیگر ، هیچوقت اشاره‌ای بوجود من نکنید !

باو قول دادم .

سپس بدون اینکه مرانگاه کند ادامه داد :

- اگر پیش عمویم رفتید باو بگوئید که هر تصمیمی او بگیرد من مطیع هستم . حالا دیگر میتوانید مرانتها بگذارید ،حالم بهتر شده‌است .

از اطاق خارج شدم .اگر در آن لحظه می‌توانستم «سرپرسیوال» وآقای «فرلی» را به‌آنطرف دنیا پرتاب کنم باکمال شوق وخوشحالی میکردم .

باآنکه همیشه اولین توصیه‌اش این بود که در اطاقش صدا نکنیم‌بطور ناگهانی واردشدم وفریاد زدم :«لورا تاریخ ۴۴ دسامبر را قبول میکند!» و در موقع خروج در اطاق را باتمام قوت‌بهم‌کوفتم .

امیدوارم اعصابش برای مدتی مریض شده‌باشد !

۳۸ نوامبر .

امروز صبح نامهٔ وداع «هارترایت» را دوباره میخواندم . دیدم حق‌داشتم که از سفر او به «لورا» چیزی نگفتم ، زیرا نوشته بود که سفراین هیئت طولانی ،خسته کننده‌و پرخطر است .

در این صورت چرا خواهر بیچاره‌ام را نگران کنم؟...

از ترس این که مبادا نامه او بدست دیگری بیفتد تصمیم گرفتم آن را بسوزانم ، زیرا نه تنها آنچه «هار ترایت» از «لورا» نوشته است باید پنهان بماند بلکه از این جهت که دوباره نوشته است کماکان بوسیله اشخاصی تحت مراقبت قرار دارد و موقع سوار شدن به کشتی دو ناشناسی راکه در لندن تعقیبش می کرده‌اند دیده و حتی نام «آن کاتریك» رادر گفتگوی آنها شنیده است . عین عبارت او این است : «این ماجرا معنائی دارد که روزی کشف خواهد شد . اسرار «آن کاتریك» هنوز روشن نشده است . بدون شك این زن دیگر هرگز بامن روبرو نخواهد شدولی اگر اتفاقا روزی با شما مصادف شد بهتر از من از موقعیت استفاده کنید به آنچه می گویم ایمان دارم واز شما خواهش می کنم اورا فراموش نکنید» .

من نمی توانم «آن کاتریك» خانم سفید پوش را فراموش کنم ، زیرا آنچه «والتر هارترایت» راجع باین زن عجیب گفته در ذهنم حاضر است. ولی نگهداری این نامه خطرناك است ... اگر من مریض بشوم ... یا تصادفا بدست دیگری بیفتد ... بهتر است آنرا بسوزانم ولااقل ازاین نگرانی فارغ بشوم .

اکنون نامه او سوخته است . نامه وداع او وشاید آخرین نامه او به خاکستر مبدل شد . آیا پایان غم انگیز این ماجرای دردناك است ؟ نه ... هنوز نه .... مطمعنا هنوز نه ....

۳۹ نوامبر

تهیه مقدمات عروسی شروع شده است .

خیاط به خانه آمده است ولی «لورا» کاملا آرام وبی حرکت است. اگر داماد آینده «والتر هارترایت»بودچه می‌کرد؟ مطمئنم که‌ماهرترین خیاطها رااز هیجان و حرکت خود خسته ونا‌امید می کرد !

۴۰ نوامبر .

هر روز خبر تازه‌ای از «سر پرسیوال» می رسد .درباره پیشرفت کارها در قصر خود و جزئیات را بما اطلاع میدهد . این خبرها رابابی اعتنائی می خوانم . اگر بناها ، نقاش ها وپرده دوز هاقادر بودند همانطور که یك خانه را تزئین می کنند سعادت صاحب خانه‌را تامین کنند به کار آنها توجه می کردم. در آخرین نامه خود نوشته است که قصد دارد «لورا» را برای سفر عروسی به رم ببرد وتا اول تابستان دراینالیا بماند یااگر «لورا» ترجیح بدهد زمستان رادر خانه مجللی درلندن بگذرانند .

فکر می کنم شق اول برای «لورا» بهتر باشد زیرا درهر حال از یکدیگر دور می شویم . ایتالیا برای سفر اول مناسب است . شاید تازگی های این مملکت بتواند اورا با زندگی آینده اش تاحدی آشتی بدهد .

در کمتر از سی روز دیگر «لورا»ی من «لورا»ی او خواهد شد ! واقعا وحشتناك است ! نمی توانم خودرا باین فکر عادت بدهم . وقتی ازاین ازدواج حرف می زنم مثل این است که از مرك او حرف می‌زنم .

اول دسامبر .

روز غم انگیزی است !... صبح تصمیم گرفتم پیشنهاد «سر پرسیوال» رادر باره سفر ایتالیا به «لورا» اطلاع بدهم . بچه بیچاره - برای این که لورا هنوز بچه‌ای بیش نیست - به‌خیال این که منهم بااو خواهم بود ازاین سفر تقریبا احساس خوشبختی کرد . جگرم ریش شد . نمی دانستم چطور اورا در مقابل واقعیت قرار بدهم . برایش توضیح دادم که هیچ مردی در سفر عروسی خود حضور شخص ثالثی را تحمل نمی کند واگر دراین ماه های اول ازدواج مطابق میل شوهرش رفتار نکند شاید بعد اقامت من‌بااو دریك خانه دچار اشکال بشود .

اکنون «لورا» واقعیت را میداند . تمام آرزو های جوانیش برباد رفته است ....

باهم به ایتالیا خواهند رفت . فعلابابد با «سرپرسیوال» صحبت کنم وباو بگویم که «لورا» علاقه‌دارد در مراجعتشان مرا پیش خود داشته باشد . به عبارت دیگر باید برای اولین بار در عمرم ازمردی که بپیچوجه مایل نیستم زیر منتش باشم تقاضائی بکنم . این کاررا به‌خاطر «لورا»خواهم کرد.

۴ دسامبر .

وقتی یاد داشت هایم را می خوانم می بینم که هروقت از «سرپرسیوال» ذکری می کنم برای تحقیر اوست . در وضع فعلی سعی خواهم کرد دیگر نگذارم احساسات درونم ظاهر شود .اصلا اورا برای همیشه کنار می گذارم. اعتراف می کنم که هیچ نمی فهمم چرا چنین احساس مخالفی نسبت باو دارم.

۱۶ دسامبر

در پانزده روزی که گذشته خبر مهمی نبوده است که نقل کنم جز این که کدورتم نسبت به نامزد خواهرم کمتر شده است . جهیز «لورا» آماده است . جامه دانهای اواز لندن رسیده است . دختر بیچاره آنی ازمن جدا نمی شود .

در کلیسای «لیمریج» ازدواج خواهند کرد .

«سر پرسیوال» فردا باینجا می رسد .

۱۷ دسامبر .

«سرپرسیوال» امروز صبح از راه رسید . ظاهرا خسته ونگران است ولی مثل راضی ترین مرد دنیا حرف می زند ومی خندد . جواهرات قشنگی به «لورا» هدیه داد «لورا» با ظاهر آرام ومودب آنهارا قبول کرد . تنها چیزی که از آن می فهمم برای خویشتن داری و پوشاندن غم خود بسختی مبادزه می کند این است که طاقت تنها ماندن را ندارد . بیش از همیشه پابپای من باین طرف و آنطرف می رود .

- ماریان، کاری کنید که من همیشه مشغول باشم ، مخصوصا من تنها نگذارید تا نتوانم فکر کنم . تبی که گونه هایش را می سوزاند وچشم هایش‌را روشن می کند اورا هزاربار زیباتر کرده‌است و«سرپرسیوال» تصور می کند که علت این تغییرات وجود اوست «لورا» سر میز شام خنده های غریبی می کرد وبا هیجان غیر عادی حرف می زد بطوریکه عجله داشتم زودتر اورا باطاقش برسانم ولی سر پرسیوال خوشحال ومتعجب بنظر می رسید . آن نگرانی که موقع ورود در چهره‌اش خوانده بودم بکلی برطرف شده بودو ده سال جوانتر از سنی که داشت بنظر می رسید .

باوجود احساسات مخالفی که نسبت به «سر پرسیوال» دارم باید اعتراف کنم که مرد خوشگلی است وجاذبه وتمام صفاتی راکه زنها می‌پسندند دارد . حتی آقای «گیلمور» که‌از راز «لورا» بی خبر است ازاو خوشش آمده بود . من دو چیز اورا قابل ملامت میدانم . اول عصبی بودن او ودوم طرز زننده حرف زدنش با خدمتکاران است . ولی شاید این ها عیب بزرگی نباشد ! خوشحالم که حقرا پامال نکردم

نیازمندیها و آگهی های کوچک

استخدام میشود

شرکت سهامی زیمنس ایران به یك نفر حسابدار لایق و کارکرده که بهیکی ازربانهای انگلیسی آلمانی فرانسه آشنائی کامل داشته باشد نیازمنداست داوطلبان درساعات اداری بخیابان سعدی ساختمان ایران‌ماشین طبقه سوم مراجعه نمایند .
۱ـ۲ آ ـ ۳۵۱۵۰

کارخانجات ریالکو

احتیاج به چند نفر نقشه کش که درکارهای فنی‌سابقه‌داشته باشند دارد داوطلبان میتوانند بادردست داشتن مدارك وبرك خاتمه خدمت نظام وظیفه هرروز بکارخانجات ریالکو کیلومتر ۸ جاده قدیم کرج نرسیده به بیمارستان کارگران مراجعه نمایند .
۱ـ۲ آ ـ ۳۵۲۳۲

« به یکنفر حسابدار با سابقه که برك معافی یاخاتمه خدمت نظام وظیفه داشته باشد نیازمنداست .داوطلبین به تلفن ۵۰۰۹۳ مراجعه نمایند »
۱ـ۲ آ ـ ۲۷۵۸۳

WANTED:
COMPETENT,
ENGLISH
SPEAKING DRIVER TO
WORK FOR
AMERICAN FIRM.
TEL. 68416 FROM 800 to
1700 HOURS.
۱ـ۳ آ ـ ۲۷۷۷۷،

دوشیزه ماشین‌نویس انگلیسی وفارسی که بازبان انگلیسی و حسابداری آشنائی کامل داشته باشد مورد نیاز است .
از ساعت ۹ صبح تا یك بعد از ظهر به سفارت اندونزی خیابان پهلوی‌دو راه یوسف آباد مراجعه فرمائید.
آ ـ ۳۵۳۶۴

بچند نفر دوشیزه دیپلمه ویکنفر مترجم انگلیسی بفارسی نیازمندیم تلفن ۲۰۶۰۴
۱ـ۲ آ ـ ۲۷۸۰۳

شرکت واحد اتوبوسرانی تهران وحومه

به دویست نفر راننده پایه یك که واجد شرایط ذیل باشند :
۱ـ تابعیت دولت شاهنشاهی‌ایران.
۲ـ سن کمتر از ۴۵سال .
۳ـ معروف بحسن اخلاق .
۴ـ دارا نبودن پیشینه کیفری .
۵ ـ عدم اعتیاد به الکل و مواد مخدره .
نیازمند است داوطلبان همه روزه باستثنای ایام تعطیل میتوانند از ساعت ۸تا ۱۴ باداره کارگزینی شرکت واقع در خیابان شمیران ابتدای خیابان حقوقی مراجعه‌نمایند.
شرکت واحد اتوبوسرانی عمومی تهران و حومه
۱ـ۳ آ ـ ۲۶۸۹۵

آگهی استخدام

چند نفر جوان که پایه تحصیلات آنها بین کلاس سوم متوسطه تا دیپلم باشد وخدمت نظام وظیفه را انجام داده باشند برای خدمت در موسسه‌ای واقع در ۷ کیلومتری‌تهران استخدام می شوند . اشخاص متاهل حق تقدم دارند . داوطلبین مشخصات کامل خودرا به ضمیمه یك قطعه عکس خود به آدرس ـ صندوق پستی ۲۵۵ تهران ارسال دارند .
۱ـ۳ آ ـ ۲۷۸۱۳

آگهی استخدام سر کارگر

چند نفرسر کارگر که‌دارای‌سوادی در حدود کلاس ششم ابتدائی باشند وسن آنها بین ۳۰ تا ۴۰ سال باشند با حقوق مکفی استخدام می شوند .
داوطلبین تقاضای خود رابه ضمیمه یك قطعه‌عکس ومشخصات کامل خودبه آدرس صندوق پستی ۲۵۵ تهران‌ارسال دارند .
۱ ـ ۳ آ ـ ۲۷۸۱۳

آگهی استخدام
کمك‌حسابدار وصندوقدار

چند نفر که از امور حسابداری ساده و صندوقداری اطلاعات کافی داشته باشند ودارای معافیت ازخدمت نظام وظیفه باشند با حقوق مکفی استخدام می شوند . داوطلبین‌تقاضای خودرا به ضمیمه یك‌قطعه عکس و مشخصات کامل خود به آدرس‌صندوق پستی ۲۵۵ تهران ارسال دارند.
۱ـ۳ آ ـ ۲۷۸۱۳

مستغلات

نارمك ـ تهران نو ـ تهران پارس ـ نیروی هوائی ـ خاك سفید

برای خرید و فروش نقد و اقساط زمین و خانه وهرگونه معاوضه به بازرگانی امینی اول سیمتری نارمك تلفن ۹۱۰۰۹۰ مراجعه فرمائید
۱ـ۷ آ ـ ۳۵۱۳۲

(معاوضه با ماشین)

۱۴۰ هزار مترزمین برخیابان‌بیست متری نزدیك تهران پارس با سند مالکیت مناسب برای احداث کارخانجات وغیره تلفن ۲۸۴۵۷
۱ـ۵ آ ـ ۲۶۷۲۹

برای اجاره مورد نیاز است

یك منزل یا آپارتمان مبله بسیار لوکس توریست ایران شماره ۶۸ خیابان فردوسی تلفن ۳۲۳۶۸
۱ـ۲ آ ـ ۲۷۷۹۷

اجاره داده میشود

یك طبقه ساختمان بمساحت‌ششصدمتر مربع و تراس آن با آب با لوله کشی وبرق سه فاز و تلفن و کلیه‌لوازم برای بانکها و شرکتهای بزرك یا دوایر دولتی اول خیابان فردوسی باجاره واگذار میشود بتلفن ۳۲۴۴۰ پاساژ ۲۶ مراجعه فرمایند .
۱ـ۵ آ ـ ۳۴۷۶۲

چهار دستگاه آپارتمان نوساز با کلیه وسائل واقع‌درخیابان کوشك کوچه آقاجان یکجا یا جداگانه به اجاره واگذار میشود طالبین بتلفون ۳۵۰۲۱ مراجعه فرمایند .
۱ـ۳ آ ـ ۲۷۴۷۵

خانه اجاره
یکهزارودویست تومان

درمیدان کاخ خیابان‌ابتهاج دویست متربابنای دومرتبه هفت اطاق ولوازمات باآب وبرق و تلفن رجوع فرمایند لاله‌زار نزدیك‌توپخانه ۳۹۷۸۴ به بنگاه کوشان
۱ـ۲ آ ـ ۳۵۱۵۲

باجاره واگذار میشود

یکدستگاه آپارتمان دارای چهار اطاق وگاراژ وبرق و لوله کشی آب وسایر لوازم جلو خیابان فخرآباد .
۱ـ۲ آ ـ ۲۷۷۴۵

مغازه بزرك ودو دهنه در فلکه ۲۴ اسفند نبش‌خیابان امیر آباد بطول

۱۴ متر دارای آشپزخانه توالت برق ۳فاز ۱۵ آمپر لوله آب شهر وحیاطی کوچك عقب آن که تمام قسمت زیر آن دارای همین مزایاو قسمت بالا برای باجه بانکها وفروشگاه های بزرك و قسمت زیر دارای درب‌علیحده برای کافه رستوران چلوکبابی ، سایر موسسات مناسب است روی‌هم وجداگانه اجاره داده میشود بتلفن ۴۳۳۱۸ مراجعه فرمائید .
۱ـ۵ آ ـ ۲۷۷۱۵

واگذار میشود

مغازه واگذاری
اول چرچیل از فردوسی

باشش متر دهنه و پنجاه مترمساحت بازیر زمین و تلفن رجوع فرمایند لاله‌زار نزدیك توپخانه ۳۹۷۸۴ به: بنگاه کوشان
۱ـ۲ آ ـ ۳۵۱۵۶

واگذارمیشود

فروشگاه بزرك در خیابان شاهرضا دروازه دولت تلفن ۳۲۵۹۵
۱ـ۵ آ ـ ۲۷۷۰۹

یکباب مغازه

بابرق واگذار میشود تلفن۳۸۰۶۲
۱ـ۲ آ ـ ۲۷۷۹۵

نیروی برق ده آمپر یك فاز واگذار میشود رجوع فرمائید به خیابان اسلامبول تلفن ۳۵۳۱۸
بنگاه استیفانی
۱ـ۲ آ ـ ۲۷۷۴۵

بفروش میرسد

قابل توجه‌خریداران اراضی

چند قطعه زمین از هزار متر ببالا واقع درکنار جاده اسفالته تهران آبعلی کیلومتر ۲۱ ومشرف برودخانه زیبای جاجرود با آب و سند مالکیت که برای ویلا واحداث باغ و مرغداری مناسب است با قیمت نازل بفروش میرسد طالبین به‌بنگاه آراسته پیچ شمیران تلفن ۳۹۰۰۰ مراجعه نمایند اراضی مزبور مشمول‌مالیات و عوارض نمیباشد وبکارمندان‌دولت‌نقد و اقساط فروخته میشود .
۱ـ۵ آ ـ ۲۷۵۱۳

یك پالتوی مینك کانادا

درجه اعلا بکلی نوبه ۲۵ هزارتومان بفروش میرسد تلفن ۴۶۲۴۰ بعد از ظهر ها .
۱ـ۲ آ ـ ۲۷۷۳۳

بفروش میرسد
یکباب خانه کوچك و محکم دارای چهار اطاق وبرق وسایر لوازم واقع‌در خیابان بی‌سیم نجف‌آباد به قیمت مناسب‌بفروش‌میرسدطالبین‌بتلفن۲۰۰۵۲ مراجعه نمایند .
آ ـ ۲۷۷۷۵

یك باب خانه نوساز
دارای ۱۲۰ متر زیر بنا شش‌اطاق حمام ،برق و تلفون واقع در پاستور سرآب فرمانفرما بفروش میرسد . تلفن ۴۵۰۲۵
آ ـ ۲۷۷۰۳

یك شماره تلفن ۳

بفروش میرسد طالبین با تلفن ۳۰۲۹۶۱ مکالمه فرمایند .
آ ـ ۳۵۳۶۲

جویای کار

حسابدار متخصص دارای اطلاعات کامل قضائی وادبی وزبان انگلیسی باسابقه مشاغل عالی حاضر است امور مالی و اداری و صاحبجمعی یا نمایندگی ومدیریت موسسه شما را با هر مبلغ تضمین که بخواهید تعهد کند بشماره ۱۰۹۹ راهنمای اطلاعات مراجعه فرمائید .
۱ـ۲ آ ـ ۲۷۶۷۱

دونفر جوان تحصیل کرده
که بزبان انگلیسی آشنائی کامل دارند برای بعد از ظهرها در مدارس جهت تدریس در رشته های انگلیسی علم‌الاجتماع وادبیات و در شرکت ها وبنگاه های ملی جویای کار هستند لطفا بشماره ۱۰۹۸ راهنمای روزنامه اطلاعات مراجعه فرمائید .
۱ـ۲ آ ـ ۲۷۶۳۵

پزشك دیپلمه

برای بعداز ظهر در نمایندگی های داروئی و بیمارستان ها جویای کار است‌به تلفن های ۲۹۹۰۹و ۳۳۷۶۴ مراجعه فرمائید .
آ ـ ۲۷۸۱۹

آگهی مزایده

ششدانك قریه زنگی آباد تحت پلاك شماره ۱۷ وششدانك قریه فتح آباد شامل مزارع قباد آباد ـشده‌دانکه پلاك شماره ۹۱ واسفنجان و کاسکان پلاك شماره ۹۵ و ششدانك قریه دشت بال پلاك ۶۴ کلا واقع در بخش ۵ فارس باجمیع متعلقات ومنضمات وحق‌الشرب از رود خانه سیوند موقوفات حاج معدل و سلطان الحاجیه تحت تصدی اداره اوقاف و تولیت آقای دکتر محمد علی معدل وحداقل‌مال‌الاجاره آنها رویهم‌بالغ‌بر ۱۷۰۰۰۰۰ ریال نقدو ۲۵۰۰۰۰کیلو گندم و۱۰۰۰۰۰ کیلو جو تحویل شیراز است از طریق مزایده برای مدت سه سال از مهر ۱۳۳۸ باجاره واگذار می‌شودطالبین می‌توانند با مطالعه آگهی تفصیلی شماره ۶۴۵۲ مورخ ۲۹ر۹ر۱۳۳۸ که در دفتراداره کل اوقاف موجود است پیشنهاد های خود را در پاکت سربسته و لاك ومهر شده منتهی تا آخر وقت اداری روز چهارشنبه ششم بهمن ۳۸ بدفتراداره اوقاف فارس تسلیم ورسید دریافت دارند پیشنهاد های واصله ساعت ۹ صبح روز پنجشنبه هفتم بهمن ۳۸در اداره اوقاف شیراز باز و قرائت میشود حضور پیشنهاد دهندگان یا نماینده آنان در جلسه رسیدگی به پیشنهادها آزاد خواهد بود .
رئیس اداره اوقاف استان هفتم (فارس) کیا
آ ـ ۳۵۳۳۶

آگهی های کوچک

تبدیل ده آبدار بباغ میوه
وبی‌آب بموزاردیم بطریق علمی‌با مزد نصفه راهنمای ۱۰۵۸ اطلاعات
۱ـ۱۰ آ ـ ۲۶۶۷۱

آ ـ ۳۵۴۱۸

علمی و فنی

چهارمین شماره‌سال سوم مجله‌علمی وفنی نشریه سازمان برنامه حاوی مقالات زیر :
۱ـ ابوریحان بیرونی بقلم آقای دکتر تمدن .
۲ـ عملیات ژئودزی در نقاط‌تفتیش زمین و نقشه‌برداری هوائی بقلم‌جرج لاکلاور ترجمه آقای مهندس‌ایروانی.
۳ـ استخراج شکر از ملاس در کارخانه های قند ایران بقلم آقای مهندس اکبر مجادی .
۴ـ اکتشاف سالهای اخیر در مورد دفع آفات انباری بقلم آقای دکتر سپاسگزاریان .
۵ـ امکان ایجاد یك منطقه‌مختلف صنعتی و کشاورزی در حوزه سد سفید رود از گزارش ـ اتکو ـافر ـ ترجمه آقای مهندس آخوندی .
۶ـ خاکستر های سبك ترجمه از مجله آنال‌رمین .
۷ـ زمین شناسی برخی ازگنبدهای نمك لارستان‌بقلم‌آقای‌هاریسون ترجمه آقای دکتر توانا .
۸ـ خاکهای کمیاب‌ومورد استعمال صنعتی‌آنها ترجمه ازلوزین‌نوول .
۹ـ اتم ونیروی آن‌بقلم‌آقای‌مهندس موجدی .
۱۰ ـمسئله ـ
۱۱ـ آمارتولیدات صنعتی‌و کشاورزی جهان ـ
۱۲ـ تازه های فنی ایران ـ
۱۳ـ تازه های فنی جهان .
از چاپ خارج شده طالبین‌میتوانند از کتابخانه ابن سینا وانتشارات‌نیل خریداری نمایند .
۱ـ۲ آ ـ ۳۵۴۲۶

احتیاجات زندگی

دستوران ژاله مخصوص خانواده ها است دارای چلو کباب مطبوع و سایر اغذیه متنوع ولذیذ ایرانی و فرنگی اول لاله زار نو زیر سینما متروپل تلفن ۳۲۳۳۱ آ ـ ۳۴۱۹۰

گراورسازی و چاپخانه سفرجانی
مجهزکاملترین دستگاهها، کلیه سفارشات گراور وکلیشه رنگی وساده وکارهای مطبوعاتی رابا سرعت عمل وبهترین طرز وارزانترین قیمت میپذیرد ناصرخسرو
تلفن ۳۰۲۸۸۲

از شهرستانهاسفارش پذیرفته‌میشود

فصل درختکاری‌رسید

بهترین درخت های پیوندی بانازل ترین قیمت بفروش میرسد تجریش پل رومی خیابان قیطریه جنب یخچال باغ محمدیه گیلاس پیوندی پرتقال دانه ده ریال .
آ ـ ۳۵۳۱۰

اجاق و آبگرم کن
فوری گاز سوز
آخرین مدل اجاق وآبگرم کن فوری گازسوزاتوماتیك
باندازه های مختلف وارد شد .
شرکت تهرانشهرمحدود
خیابان‌سعدی‌تلفن ۳۰۲۱۱۵ـ ۳۴۳۵۳
آ ـ ۳۵۴۲۱ آگهی مصور

آ ـ ۳۵۵۳۸۰

راهنمای پزشکی اطلاعات

دکترهای متخصص درمجاری ادرار وتناسلی

دکتر محمد رضا مسدد
رزیدنت سابق بیمارستانهای آمریکا درمان قطعی بیماریهای مقاربتی دروازه دولت روبروی فیات تلفن۳۰۲۵۴۸

دکتر معانی
امراض مقاربتی ـمجاری ادرار امراض زنانه وسستی خیابان‌فردوسی مقابل بانك ملی ایران

دکتر دانشگر
امراض مقاربتی‌وجلدی سوزاك تازه‌و کهنه ورم‌پرستات ضیق‌مجرا سستی و بواسیر امراض زنانه‌و نازائی‌ـخیابان سپه مقابل‌پستخانه تلفن ۳۰۲۴۱۶

دکتر ا ـ پولوسا
متخصص بیماریهای مقاربتی مجاری ادرار تناسلی خیابان فردوسی‌شمالی کوچه صادق تلفن ۴۶۵۸۹ پذیرائی صبح و عصر .

دکتر سید مهدی‌هاشمی
متخصص در بیماریهای داخلی ـ قلب ـ ریه ـ اعصاب ـ رماتیسم های مزمن مجهز بدستگاه عکس برداری ودیاترمی .
آدرس ـ امیریه‌بین انتظام ومنیریه بعد از ظهرها .

دکترهای متخصص در بیماریهای جهاز هاضمه

دکتر رفیعی
ازدانشگاه پاریس . معده ـکبد روده ـپذیرائی ۴ تا۸ به از ظهر خیابان جامی اول کوچه پاریس

دکترعباس نیك‌نژاد
متخصص ازدانشگاه پاریس دربیماریهای معده ـروده ـ کبد ـ لوزالمعده ودرمان بواسیر بدون عمل فیستول ـفیسور بامتد موثر .
دروازه شمیران خ ـ گرامی

آزمایشگاه دکتر زمردی
افتتاح وآزمایشهای پزشکی را با روش سپکتر وموتومتری وگـروپ خون روی کارتهای مخصوص انجام میدهد .
نشانی ـخیابان شاهرضا ـبین چهار راه کالج وویلا ـجنب کوچه سرشهاد کاشی ۲۵۴ تلفون ۴۳۹۰۴

دکتر رحمانی
متخصص امـراض اعصاب و روح از دانشگاه لندن خیابان پهلوی بالاتر از چهارراه امیر اکرم تلفن ۴۵۱۱۴ پذیرائی صبح وعصر .

پلی کلنیك
دکترصدیقی ـ دکترمجاهدی
رزیدنت سابق بیمارستانهای‌امریکا بیماریهای داخلی ـ اطفال ـ مقاربتی ترك تریاك و سایر مواد محدره ترك الکل
مجهز به دستگاههای رادیوسکپی و اتروسل ترابی (بحور پنی‌سیلین غیره) دیاترمی
پذیرائی بعداز ظهرها و ایام تعطیل و شبها تا صبح
خیابان شاه روبروی مسجد سجاد شماره تلفن ۴۹۵۲۶

دکتر فرهنك ـ دندانپزشك
بیمه فرهنگیان وکارمندان دولت از آمریکا مراجعت نموده ۳ الی ۷ر۵بعد از ظهر ـ میدان ۲۴ اسفند

کشیك امشب پزشکان

آقایان دکتر کاظم نجم آبادی : پهلوی تلفن ۴۷۳۲۳ـ دکتر عبدالحسین نراقی: خیابان ایرج‌بین‌خیابان‌شمیران وبهار ـ دکتر عباس نیك نژاد :خیابان گرگان ـ خیابان گرامی .

تقویم اطلاعات

یکشنبه ـپنجم دیماه ۱۳۳۸
بیستو ششم جمادی‌الثانی۱۳۷۹
،بیستو هفتم دسامبر ۱۹۵۹
اذان صبح : ساعت ۵و ۳۴ دقیقه
طلوع آفتاب : ساعت ۷و۱۲ دقیقه
غروب آفتاب : ساعت ۱۶و۵۳ دقیقه

صاحب امتیاز ومدیر مسئول عباس مسعودی
جای اداره خیابان خیام چاپخانه اطلاعات

امشب بکدام سینما میروید

سینماهای درجه یک

سینما آسیا
سه چرخه سوار (رنگی ـدوبله بفارسی) باشرکت : داری کول ـ بتاترس آلتاریبا ـشروع: ۱۰ر۵ صبح ۲ر۵ ـ۴ر۵ ـ۶ر۵ ـ۸ر۵ بعد از ظهر تلفن : ۴۲۹۰۹

سینما ایران
تپه‌عشق‌باشرکت:ویکن‌ـفرانك‌ـسپهرنیا شروع :۱۰ر۵ صبح‌ـ ۲ر۵ ـ۴ر۵ـ۶ر۵ و۸ر۵ بعد از ظهر ـتلفن :۳۶۳۵۴

سینما ایفل
کلانترو زیبارو(سینماسکوپ‌رنگی ـ دوبله بفارسی) با شرکت :جین‌ـ مانسفیلد ـ کنت‌مور . شروع : ۱۰ صبح ـ۲ـ۴ـ۶ـ۸ بعد از ظهر ـ تلفن ۴۰۱۱۶

سینما آریا
جاده جهنم باشرکت : واند اکرتیس بیل بریان ـشروع :۱۰ر۵ صبح ـ ۱۲ر۵ ـ۲ر۵ ـ۴ر۵ ـ۶ر۵ ـ۸ر۵ بعد از ظهر ـتلفن ۳۷۹۵۶

سینما اسکار
طوفان (تکنی راما ـ رنگی دوبله بفارسی) باشرکت وان هفلین ـ سیلوانا منگانو . شروع : ۱۰ر۵ صبح ۱¼ ـ۳ر۳۰ ـ۵¾ و۸ بعد از ظهر تلفن ۴۵۷۹۷

سینما برلیان
طوفان (تکنی راما ـرنگی ـ دوبله بفارسی)با شرکت :سیلوانا منگانو ـ وان هفلین شروع: ۱۰ صبح ـ۲ـ ۴و ربع ـ۶ر۵ ـ۸ و سه ربع‌بعدازظهر تلفن : ۳۳۵۳۵

سینما پلازا
کارتوش باشرکت ریچاردبیسهارت پاتریشیاروك . شروع :۱۰ر۵ صبح‌ـ ۲ر۵ ـ۴ر۵ـ۶ر۵ـ۸ر۵ بعدازظهر ـ تلفن : ۴۴۲۵۵

سینما پارك
نامزد بازی (رنگی دوبله بفارسی) باشرکت : مارچلوماسترویانی ـ مارینا ولادی .شروع : ۱۰ر۵ صبح ۲ر۵ـ۴ر۵ـ۶ر۵ـ۸ر۵ بعد از ظهر ـ تلفن: ۳۹۶۳۷

سینما تهران
آقا جنی شده باشرکت: تفکری شهین ـ شروع: ۱۰ر۵ صبح ـ ۲ر۵ ـ ۴ر۵ ـ ۶ر۵ ـ ۸ر۵ بعداز ظهر تلفن ۳۸۱۶۵

سینمای تخت‌جمشید
یك بوسه قبل از مرك (رنگی) باشرکت: جون‌وودوارد ـ رابرت واگنر . شروع ۱۰ر۵ صبح ۳ـ۵ـ۷ـ۹ بعد ازظهر تلفن ۴۳۵۵۰

سینما چارلی
همه بازیچه عشقند (دوبله بفارسی) باشرکت :مارچلوماسترویانی ـژاکلین ساسارد . شروع : ۱۰ر۵ صبح ـ ۲ر۵ ـ۴ر۵ ـ۶ر۵ ـ۸ر۵ بعد از ظهر تلفن :۶۸۴۶۱

سینما حافظ
کلانتر وزیبارو (سینما سکوپ‌ـ رنگی ـدوبله بفارسی) باشرکت : جین‌مانسفیلد ـکنت‌مور
شروع :۱۰ر۵صبح ـ۲ر۵ـ۴ر۵ـ۶ر۵ ۸ر۵ بعدازظهر ـتلفن :۳۴۰۷۴

سینما دیانا
تپه‌عشق‌باشرکت:ویکن‌ـفرانك‌ـسپهرنیا شروع :۱۰ر۵صبح ـ۲ر۵ـ۴ر۵ـ۶ر۵ـ ۸ر۵ بعد از ظهر ـتلفن ۴۲۰۱۰

سینما رکس
چوپان (سینماسکوپ‌ـ رنگی‌دوبله‌به فارسی) باشرکت . گلن فورد . شرلی مك‌لین . شروع ۱۰ر۵ صبح‌ـ ۲ر۵ ـ ۴ر۵ ـ ۶ر۵ ـ ۸ر۵ بعدازظهر تلفن : ۳۴۱۶۹

سینما رادیوسیتی
گربه روی‌شیروانی‌داغ(وایداسکرین رنگی ـ دوبله بفارسی) باشرکت : الیزابت تایلور ـ پال نیومن شروع : ۱۰ر۴۰ صبح ـ ۲ر۵ ـ ۴ر۵ ـ ۶و سه‌ربع ۹ بعدازظهر ـ تلفن ۴۳۳۲۰

سینما رویال
شعله‌های ترویا باشرکت : جولی آدامس ـ کووین‌ماتیور . شروع : ۱۰ر۵صبح ـ۲ر۵ ـ۴ر۵ ـ۶ر۵ـ۸ر۵ بعداز ظهر ـ تلفن : ۶۸۲۰۶

سینما سعدی
گربه روی‌شیروانی‌داغ(وایداسکرین

رنگی ـ دوبله بفارسی) باشرکت : الیزابت تایلور ـ پال‌نیومن ـ شروع: ۱۰ر۵ صبح ـ ۲ـ ۴ـ ۶وربع ـ ۸و سه ربع بعدازظهر ـ تلفن : ۳۶۴۶۸

سینما سهیلا
چند نفر بیك نفر (رنگی‌ـدوبله بفارسی) باشرکت : جری لوئیز ـ دین مارتین ـ شروع :۱۰ر۵ صبح‌ـ ۲ر۵ـ۴ر۵ـ۶ر۵ـ ـ۸ر۵ بعد از ظهر‌ـ تلفن :۶۴۲۴

سینما کریستال [illegible]
بینوایان (قسمت‌اول) تکنی راما‌ـ رنگی ـدوبله‌بفارسی .با شرکت : ژان گابن‌ـ دانیل دلورم . شروع : ۱۰ر۵صبح ۲ر۵ـ۴ر۵ـ ۶ر۵ـ ۸ر۵ بعداز ظهر ـتلفن :۳۷۶۷۵

سینما کارون
چرا بله گفتم (رنگی ـدوبله‌بفارسی سینما سکوپ) باشرکت: گریگوری پك‌ـ لورن باکال . شروع :۲ر۵ـ ۴ر۵ـ۶ر۵ـ۸ر۵ بعد از ظهر تلفن : ۴۰۰۵۶

سینما متروپل
ناموس وشهامت (دوبله بفارسی)با شرکت :هدی سلطان ـفریدشوقی. شروع:۱۰ر۵ صبح‌ـ ۲ر۵ـ۴ر۵ ـ ۶ر۵ ۸ر۵ بعدازظهر .تلفن۳۹۴۱۰

سینما مولن‌روژ
بینوایان (قسمت‌دوم)ـتکنی‌راما‌ـ رنگی‌ـ دوبله بفارسی با شرکت: ژان‌گابن ـدانیل‌دلورم .شروع:۱۰ر۵ صبح ـ۳ـ۵ـ۷ـ۹ بعداز ظهر ـتلفن ۳۸۷۶۵

سینما نیاگارا
چوپان (سینماسکوپ ـ رنگی ـ دوبله بفارسی) باشرکت. گلن‌فورد شرلی مك‌لین شروع : ۲ر۵ ـ ۴ر۵ـ ۶ر۵ ـ ۸ر۵بعدازظهر ـ تلفن :۶۵۳۰۷

سینما همای
تپه‌عشق‌باشرکت:ویکن‌ـفرانك‌ـسپهرنیا شروع : ۱۰ر۵صبح‌ـ۲ر۵ـ۴ر۵ـ۶ر۵ـ۸ و سه ربع بعد از ظهر ـ تلفن ۶۵۷۹۸

سینماهای درجه دو

سینما المپیا
سپر سیاه(رنگی‌ـدوبله بفارسی) با شرکت: تونی کرتیس ـ جانت لی‌ـ شروع ۲ر۵ ـ۴ر۵ ـ۶ر۵ـ۸ر۵ بعد از ظهر ـتلفن : ۶۵۷۹۸

سینماپردیس
شهر متروك با شرکت : جمس استوارت ـ روت رمن شروع ۱۰ر۵صبح ۲ر۵ـ ۴ر۵ ـ ۶ر۵ ـ ۸ر۵ بعدازظهر.

سینماتاج
شین (رنگی) باشرکت: آلن لاد‌ـ جك پالانس ـشروع :۱۰ر۵ صبح‌ـ ۲ر۵ ـ۴ر۵ ـ۶ر۵ ـ۸ وسه ربع بعدازظهر ـ تلفن ۲۳۰۶۴

سینما سیلوانا
هلن قهرمان تروی (دوبله بفارسی) شروع : ۲ر۵ ـ ۴ر۵ ـ ۶ر۵ ـ ۸ر۵ بعداز ظهر ـ تلفن ۳۳۷۷۷

سینما فری
ونجهای هرکول (سینماسکوپ ـ رنگی ـ دوبله بفارسی) باشرکت : استیوریوز ـ سیلواکوشینا شروع: ۴ـ۶ـ ۸ر۵ بعدازظهر ـ تلفن : ۲۲۸۹۳

سینمافردوسی
وایکینگها(رنگی‌ـدوبله‌بفارسی)باشرکت: کرك‌داگلاس ـ تونی کرتیس ـ شروع :۱۰ر۵ صبح‌ـ ۱۲ـ ۲ـ۴ـ۶ـ۸ بعد از ظهر ـ تلفن :۳۵۷۸۴

سینما مشعل
زراك‌خان (سینماسکوپ‌ـرنگی) با شرکت :ویکتورماتیور ـآنیتااکبرك شروع:۲ـ۴ـ۶ـ۸ بعداز ظهر ـتلفن ۳۳۸۲۶

سینمامراد
عروس کدومه با شرکت تهمینه ـ قنبری شروع ۲ـ۴ـ۶ـ۸ بعداز ظهر تلفن ۳۷۳۸۹

تاترها

تاتر پارس آناهیتا
اتللو با شرکت مهین اسکوئی ـ مصطفی اسکوئی ـ بالاسانیان ـ آزرـ شروع ۸بعداز ظهر تلفن : ۳۳۴۳۳ ـ ۳۸۸۱۱

تاتر تهران (سالن اول)
حساب زندگی با شرکت عبدی ـ والامقام شروع ۶ ـ ۸ر۵ بعداز ظهر

تاتر تهران (سالن دوم)
چهل طوطی با شرکت : کوره‌چیان تهرانچی شروع ۶ ـ ۸ر۵ بعداز ظهر
جامعه باربد
بادبزن خانم ویندرمیر با شرکت: تروپ‌جعفری .شروع :۸ر۵بعدازظهر (جمعه‌ها دوسانس): تلفن۲۲۶۵

تلفنهای اطلاعات

تلفنخانه	۳۰۰۱۹ ـ ۳۰۰۱۱
سازمان حوادث	۳۰۳۵۶۹
سازمان شهرستانها	۳۰۵۰۶۷
شعبه آگهیها	۳۰۵۱۰۸ ـ ۳۰۲۶۳۳
اطلاعات بانوان	۳۰۳۳۱۳
اطلاعات هفتگی	۳۰۴۸۷۸
اطلاعات جوانان	۳۰۴۵۹۱
کانون طوطی	۳۰۴۵۹۲ـ۳

آموزشگاههای فنی

تعلیم صحیح رانندگی‌هنرکده فنی بزرگترین آموزشگاه رانندگی ومکانیکی در خاورمیانه

رانندگی را باآخرین متد علمی‌بشما می‌آموزد و تا گرفتن گواهینامه‌رسمی بشما تعلیم میدهد .
هنرکده فنی روبروی چاپخانه‌مجلس تلفن ۳۸۰۴۶

فروش اتومبیل

آگهی فروش فولکس‌واگن‌مدل۵۸

یکدستگاه اتومبیل فولکس واگن مدل ۵۸ که فقط ۱۴ هزار کیلومتر کار کرده از طریق مزایده کتبی در اداره حمل ونقل شرکت سهامی نفت ایران‌واقع‌در جاده مازندران بفروش میرسد علاقمندان شرکت در مزایده می توانند تا تاریخ ۱۱ر۱۰ر۳۸ با مراجعه باداره مزبور و ملاحظه اتومبیل گفته شده پیشنهادات خودرا ضمن تودیع مبلغ پنجهزار ریال به صندوق شرکت یا اداره حمل و نقل تسلیم نمایند پیشنهادات رسیده در تاریخ ۱۲ر۱۰ر۳۸ باز وبرنده تعیین‌خواهدشد
۱ـ۲ آ ـ ۲۷۸۰۹

آگهی اصلاح شده مربوط بمشخصات مناقصه خرید پنج تن زغال اکتیف

پیرو آگهی قبلی شرکت سهامی مواد غذائی و شیمیائی ایران‌باطلاع کلیه علاقمندان بشرکت درمناقصه خرید پنج تن زغال اکتیف وکسانی که برك شرایط را دریافت داشته‌اند میرساند : در بند (د) ماده الف شرایط مناقصه (وزن مخصوص ظاهری ۰ر۳ سه دهم)صحیح است .

مدیرعامل شرکت سهامی مواد غذائی وشیمیائی ایران ـ مهندس اسمعیل سمیعی
۱ـ۲ آ ـ ۳۵۰۲۸

آگهی تجدید مناقصه خرید ۲۰۰ تن دانه کنجد

شرکت سهامی‌موادغذائی‌وشیمیائی ایران مقدار دویست‌تن دانه کنجد مورد نیازخودرا‌ازطریق‌مناقصه‌خریداری‌مینمایند داوطلبان‌شرکت‌درمناقصه میتوانند همه‌روزه باستثنای ایام‌تعطیل درساعات اداری برای دریافت‌برك شرایط ومشخصات مناقصه بدفتر شرکت واقع‌در خیابان آمل کوچه دقت مراجعه نمایند.

پیشنهادات تاآخر وقت اداری روز شنبه یازدهم دیماه سال جاری پذیرفته ودر ساعت‌ده‌صبح روز بعدباز وخوانده خواهدشد.

مدیر عامل شرکت‌سهامی‌موادغذائی‌وشیمیائی ایران‌ـمهندس‌اسمعیل‌سمیعی
۱ـ۳ آ ـ ۳۴۳۰۸

از: حسن صبوری

برای بهبود وضع کشاورزی باید مالکیت در ایران محدود شود

جای تردید نیست در این موقع که دولت به پیروی از منویات شاهنشاه محبوب و رعیت پرور میخواهد بااجراء تحدید مالکیت بوضع رقت بار کشاورزان خاتمه دهد عده‌ای از مالکین که تاکنون باگرفتن دسترنج زارعین درکاخهای مجلل شهرستانها در ناز و نعمت غوطه ور بودند و حاضر نیستند دست بکشند برای انصراف دولت سنگ جلوی پای آن میاندازند وبا تشبث به الناس مسلطون علی اموالهم این عمل را برخلاف دستور شرع میدانند و شاید بعضی هم معتقدند که باید از کشاورزنگهداری کرد و گرنه همیشه روی تقسیم آب و زمین دائما اختلاف خواهند داشت ولی چون این جانب ملت مدیدی کشاورز و مدتی هم نماینده یکی از مالکین بزرگ در دهات بوده‌ام از مضار مالکیت بزرگ داستانها دارم که شرح آن باعث تصدیع و تکدر خوانندگان میگردد فقط بطور ساده عرض میکنم مالکین زارعین را برده خود میدانند و چون دسترس بجمع آوری املاک خود ندارند (بمصداق اختلاف‌انداز و حکومت کن) بوسیله نمایندگان خود بین کشاورزان اختلاف درست میکنند که از آب گل آلود ماهی بگیرند باکمال صمیمیت دو امسود کشاورزی بیکدیگر کمك مینمایند و پرونده اختلافات کشاورزان‌در دادگستری کم خواهد شد توسعه آبیاری و روشهای نوین کشاورزی در حال حاضر بتنهائی موثر نیست ومختصر اثری هم که دارد بنفع مالك است زیرا مالکین در ایران دو دسته اند اول آنها که قدرت ونفوذ دارند دسته دوم هم باسلوب تجارت و سلف خریدن در بعضی مواردبکمك ادارات‌دسترنج‌کشاورزان را از دستشان میگیرند بدیهی‌است دهقانی که می بیند نتیجه زحماتش را مالك بانواع و اقسام مختلف‌از دستش میگیرد هیچوقت از روی شوق و دلسوزی برای توسعه کشاورزی اقدام لازم نخواهد نمود بنابراین تا مالکیت در ایران باین حال است توسعه کشاورزی‌وفرهنگ بهداشت در دهات معنی و مفهومی ندارد پس مالکیت باید تحدید شود و زمین بخود کشاورز واگذار شود ـ در ایران هر قریه دارای چندین قطعه زمین است و طوری قبلا تقسیم شده که کلیه زارعین درقطعات مزبور به طور متساوی جزئی زمینی در اختیار دارند که بااین طرز تقسیم استفاده از وسائل‌مدرن ومتدجدید کشاورزی خارج توسعه کشاورزی وترقی سطح‌فرهنگ بهداشت دهات حتمی خواهد بود.

در چهارگوشهٔ اجتماع

ممکن نیست وزارت کشاورزی‌باید املاك رااز مالکین باقساط خریداری نموده بااعزام مهندسین زمینها رابه قطعاتی که‌از ده‌کمتروازه۳۰ هکتار بیشتر نباشد تقسیم نماید وبادرنظر گرفتن کارگر وعائله هردهقان به اندازه زمین داده شود که کشاورز شخصا کارهای مربوط بزراعت را انجام دهد مسلم است کشاورزی‌که بداند نتیجه زحماتش برای بهبود وضع خودش است درامور کشاورزی جدیت بیشتری خواهد نمود تردیدی نیست‌که کشاورزی ایران توسعه خواهدیافت‌وزارت کشاورزی زمینها راباقساط بیست‌ساله بزارعین‌واگذار نماید وباربح ٤٪ اقساط راهرساله از کشاورزان گرفته به‌مالکین پرداخت نماید. پس‌از تقسیم زمینها درهرده شورای ده تشکیل شود وزارت کشاورزی بامسئولیت‌شورای دهاز محل اعتباری که تاکنون بنام توسعه کشاورزی به مالکین وام میداد وسائل توسعه وآبیاری و ماشین آلات کشاورزی واردباقساط بزارعین بفروشد.

برای خانه‌سازی وعمران آبادی صندوق تعاونی دردهه تشکیل هر ساله ٥٪درآمد زارعین توسط‌شورای ده جهت صندوق تعاونی جمع‌آوری وصرف عمران آبادی نمایند. کلیه اقساطی که زارعین بابت بدهی خود میپردازند روی حساب دقیق‌از یك سوم بدهی که هم‌اکنون‌مالکین از آنها میگیرند تجاوز نخواهد نمود .قطعی است کشاورز وقتی‌دید عایداتش که هرساله از دستش گرفته میشد متعلق به‌خود اوست وهمچنین دوسوم از عایدی مالك‌هم تعلق‌پاو دارد روی غریزه بشری‌برای زندگانی بهتری کوشش ودرساختن خانه‌های مدرن وعمران آبادی اقدام خواهدنمود چنانچه باین‌نحو باکشاورزان عمل شود مسلما پس از دهسال کشاورزی از این حال

آغاز سخنرانیهای باشگاه مهرگان

درسال گذشته از طرف دانشمندان واساتید کشور یك‌سلسله سخنرانیهائی درباشگاه‌مهرگان‌ایرادشدکه‌مورد توجه علاقمندان قرار گرفت و علاوه‌براینکه گروه کثیری ازاساتید دانشگاه و دبیران وسایر دستجات درباشگاه مهرگان برای استماع سخنرانیها حضور یافتند بطور جداگانه چاپ ودر دسترس عموم قرارگرفت .

بطوریکه اطلاع حاصل شد امسال نیز یك سلسله سخنرانیهائی بوسیله اساتید ودانشمندان در باشگاه مهرگان ایراد خواهد شد . اولین سخنرانی را روز چهارشنبه هشتم دیماه آقای علی اصغر حکمت استاد دانشگاه ایراد خواهدکرد وهمه هفته نیز روزهای چهارشنبه‌ساعت شش بعداز ظهر یکی از فضلاء کشور درباشگاه مهرگان سخنرانی خواهد نمود .

آتش سوزی آفت تمدن و حیات بشر

باکمی وقت ازآتش سوزی جلو گیری کنید

مامورین آتش نشانی اینطور باآتش مبارزه میکنند

چند روز قبل حریق وحشتناکی در بازار روی داد که پس از خاموش کردن آن بار دیگر از بقایای آتش شعله ای برخاست و قسمتی دیگر از اطراف خود را سوزانید .

باین مناسبت خبرنگار ما از آتش سوزی و سابقه آن مطلبی تهیه کرده‌که بخوانندگان محترم‌مطالعه آنرا توصیه میکنیم .

***

آتش سوزی از دشمنان قدیمی بشر و حاصل زحمات او است .

بشر از روزی که در کره زمین زندگی را آغاز کرد تا بامروز که میلیونها سال میگذرد همیشه دستخوش خطرا ت‌آتش سوزی‌بوده و با اینکه طی این مدت طولانی برای جلو گیری از خطرات آن‌به تمام وسایل مجهز و آماده شده هنوز هم این دشمن موذی ازهر فرصت و موقعیتی استفاده کردهو فاجعه جدیدی براه میاندازد .

البته در قرن بیستم با پیشرفت خارق‌العاده علم و تکنیك وسائلی برای مبارزه با آتش سوزی ایجاد شده که خطر آنرا ناچیز ساخته در حالیکه در گذشته وقتی آتش بجائی رخنه میکرد همه چیز را از زنده و بیجان در لهیب سوزان خود نابود میساخت .

آتش سوزیهای‌تاریخی نظیرآتش سوزی کاخ شاهان هخامنشی که بدست‌اسکندر صورت گرفت ویا آتش سوزی شهر رم که بدست نرون امپراطور روم انجام شد و صدها آتش سوزی دیگری که‌چه در جنگلها و چه در شهرهاخسارات فوق العاده‌ای به انسان و تمدن او وارد ساخت امروز کمتر اتفاق میافتد ولی با اینهمه گاه و بیگاه بر اثر غفلت و سهل انگاری در گوشه و کنار آتش شعله میکشد و هستی تمدن را در کام خود نابود میسازد .

آتش سوزیهای بزرك تهران

درسالهای پس از جنك بین‌الملل دوم چندین بار آتش سوزیهای مهیبی در تهران بوقوع پیوست .

قبل از جنك بین‌الملل دوم یعنی درسال ۱۳۱۳ آتش سوزی‌خطرناکی در انبار باروت تهران سه راه ضرابخانه اتفاق افتاد و پس ازجنك اولین آتش سوزی بزرك در سبزه میدان اتفاق افتاد و ظرف یکشب کلیه ساختمانهای سبزه میدان‌طعمه آتش قرار گرفت . و شعله های آتش از فاصله چند کیلو متری بخوبی دیده میشد .

آتش سوزی کارخانه کبریت سازی در سال ۱۳۲۷ حریق های بازار تهران در لاله زار و انبار دخانیات و سه دالان ملك از جمله آتش سوزیهای بزرگی است که تهران در مدت ۲۰ سال اخیر به خود دیده تمام این آتش سوزیها طبق‌اظهارات متصدیان اداره‌آتش نشانی براثر سهل انگاری و عدم مراقبت صورت گرفتهو آتش‌سوزی از یك جرقه و یا یك تکه زغال و یا یك ته سیگاه مصیبت بزرگی‌به بار آورده است .

خسارات آتش سوزی

آتش سوزی دو نوع خسارت دارد یکی خسارت مادی و جبران پذیر ودیگری خسارت معنوی که جبران آن بسهولت ممکن نیست .

در هر آتش سوزی مبالغ هنگفتی مال التجاره یا عمارات مسکونی و کار خانه طعمه حریق می شود که به صاحبان آن خسارت فراوانی وارد می سازد ولی یك خسارت مهمتر هم بوجود می آید وآن فلج شدن قدرت تولیدی واقتصادی کشور براثر نابود شدن مال التجاره ویا کارخانه است که علاوه برخسارت مالی خطر بیکاری کار گران و خارج شدن ارز برای تهیه مجدد کارخانه رادر دنبال دارد و همین تعطیل خود قسمتی از گرفتاری ها رادر جامعه پدید می آورد .

با اداره آتش نشانی شوخی نکنید

شما هم گاهو بیگاه درخیابان‌صدای آژیر ماشین‌های‌قرمزرنگی‌را شنیده‌اید که بطور ناگهانی با سرعت زیاد سکوت وآرامش خیابان را در هم می شکنند و بسوی نقطه نامعلومی می روند این آژیر از ماشین های آتش نشانی است .

هووقت محلی طعمه حریق می شود تلفن های ٤٤٤٤٤ و ٤٤٤٤٣ بعمدا در می آید صدای زنك این دو شماره د رادارهای که در میدان حسن آباد واقع است شنیده می شود وبدنبال آن دوسوت که‌یکی سوت آماده شدن مامورین آتش نشانی ودیگری سوت حرکت به طرف مقصد وحمله به‌آتش است کشیده می شود .

اداره آتش نشانی یعنی مامورتلفن این اداره همیشه بامشکل بزرگی روبرو است وآن مردم آزاری عده‌ای از خود راضی است باین ترتیب که‌این عده بی جهت وبرای وقت گذرانی شماره های بالارا گرفته وآتش سوزی دروغی را بمامور تلفن اطلاع میدهند وچه بسا که درهمان لحظه در چند نقطه شهر آتش سوزی حقیقی اتفاق افتاده وبا این شوخی بیمزه خاموش کردن آتش مدتی تاخیر می شود که نتیجه آ نددر پاره‌ای مواقع ازدست دادن جان و مال وهستی خانواده‌ای خواهد بود .

تاریخچه آتش نشانی در ایران

ار سال های اول سلطنت‌اعلیحضرت فقید مرحوم سر لشکر بودرجمهری شهردار وقت مامور شد که دودستگاه ماشین آتش نشانی از کارخانه (مان) آلمان خریداری نماید واداره‌ای بنام (اطفائیه) در بلدیه تهران بوجودآورد.

این اداره در سال ۱۳۰۵ در سه راه امین حضور گاراژ حسینی تشکیل شد ودر سال ۱۳۱۱ بمحل فعلی در چهار راه حسن آباد منتقل گردید این دستگاه تا سال ۱۳۲۵ بهمان شکل اول باقی بود تا اینکه دراین سال‌سه دستگاه‌ماشین آتش‌نشانی‌دیگربان‌اضافه شددودر سال ۱۳۲۹ دو دستگاه ماشین ویك نردبان دیگر خریداری گردید.

بعد ها یعنی در سال ۱۳۳۳ تعداد ۱۲ دستگاه اتومبیل آتش نشانی دیگر به جمع اتومبیلهای اداره افزوده‌شد در حال حاضر اداره آتش نشانی مجهز به ماشین های عالی می باشد ضمنا وسائل ومواد شیمیائی لازم نیز در اختیار مامورین اطفای حریق قرار دارد که در مواقع لازم و ضروری ازآنها استفاده می شود مثلا داروی شیمیائی برای خاموش کردن آتش بنزین است که در دستگاه مخصوص قرار دارد و بصورت کف بروی آتش پاشیده‌میشود.

علاوه براین چون وسعت تهران روز بروز زیاد می شود واز طرفی جمعیت شهر نیز دائما اضافه میگردد اداره آتش نشانی چندین شعبه در نقاط مختلف شهر دایر کرده تادر مواقع فوق‌العاده از آنها استفاده شود.

اداره آتش نشانی برای جلوگیری از خطرات ناشی از آتش سوزی اقدامات دیگری نیز به عمل آورده که یکی از آنها تاسیس کلاس های مخصوصی برای آشنانمودن سرایداران وبنگاه های دولتی است که‌در آن کلاسها مامورین طرق پیش گیری ومبارزه با آتش سوزی رادر مراحل اولیه درس میدهند .

مامورین آتش نشانی چگونه با آتش مبارزه می کنند؟

اولین اقدام مامورین آتش نشانی جلوگیری از سرایت حریق به‌ساختمان های اطراف است . مامورین ابتدا آتش را دریك محل محاصره می‌کنند وسپس سعی می کنند که جان آنهائی را که‌در معرض حمله آتش قرار گرفته‌اند نجات دهند وسرمایه وثروت آنانرا از میان زبانه های آتش بیرون بکشند . و برای این منظور از همه لوازم وتجهیزات خود استفاده می کنند ولوله هارا که پمپ های قوی آب را با فشار از دهانه آن به خارج پرتاب می کند به طرف مرکز آتش سوزی گرفته ودر حالی که‌با ماسك ولباسهای مخصوص که‌از مواد نسوز تهیه شده محافظت می شوند بمیان آتش می روند وپس‌از ساعتها تلاش بین مرگ وزندگی بر آتش غلبه یافته و پیروزمندانه باز می گردند اما با نهایت تاسف باید گفت که‌دراین مبارزه جانانه آنچه را که آتش از بین نبرده فشار آب لوله های لاستیکی باصطلاح معروف «داغان» می کند وبرای صاحب آن در هر صورت مصیبت بزرگی باقی می ماند . وباین ترتیب حاصل سهل انگاری وبی مراقبتی تلی خاکستراست که‌در میان آمو حسرت برجای میماند.

در انجمن های محلی شهر

شورای برزن ۴۰

جلسه شورای همکاری برزن‌بیست بریاست آقای فرزدقی‌و با حضور آقایان‌سهراب زاده، بنی احمد ، حاجی راه پیما ، زهرآمینی ،دادبین احمدیان ، آبائی ، احمدی اردبیلی، دکتر پارسا، احمدی ، اخلاقی تشکیل گردید در این جلسه از ابتکار مجله اطلاعات هفتگی‌تقدیر شد و معتمدین محل گفتند که این اقدام کوشش ساکنین محلات را برای بهبود وضع محل افزایش خواهد داد آقای دکتر پارسادرباره کمکهای معتمدین محل بخش‌بیست صحبت کرد وی گفت برای کمك به‌مستمندان محل‌اقداماتی باید از طرف شورا صورت گیرد و قرار شد طی دعوتی توجه عموم را نسبت باین‌امر جلب نمایند.

انجمن محلی شمال خیابان بهار

نهمین جلسه هیئت مدیره انجمن محلی‌شمال خیابان بهار با حضور تیمسار مهجور و آقایان سرهنك اسفندیاری ،سرهنك دکترشایانفر، سرهنك صدر هاشمی ، سرهنك طهماسبی ،سروان آرام ، سروان صدر عطاءاله ، عیلامی بریاست سرهنك اسفندیاری در منزل‌سرهنك صدر هاشمی تشکیل شد در این جلسه درباره لوله کشی آب امتداد مسیر خط اتوبوسرانی بهار وضع نان و تسطیح خیابانها و روشنائی محل صحبت شدونامه هائی بسازمان های دولتی ارسال گردید.

انجمن بخش مستوفی

در جلسه‌هفتگی انجمن محلی‌بخش مستوفی آقای جناب زاده گفت‌مردم این‌محل اقدام باسفالت کوچه ها نمودند ناطق در این‌باره توضیح‌داد که این کوچه یك بار قبلا از طرف‌مردم‌اسفالت شدو سپس بعلت لوله‌کشی آب و کابل کشی برق و تلفن حفر گردید و چون درمرمت نقاط حفر شده اقدام نگردید مردم برای باردوم کوچه ها را اسفالت نمودند آقای جناب زاده افزود که بین مقاطعه‌کار و مردم بر سر انجام این کار اختلافی بوجود آمد وسپس انجمن در آن دخالت کرد و این کار بنفع مردم‌حل شد در این‌جلسه آقایان مشایخی و آجودانی برای شرکت درجلسات شورایعالی انجمن های محلی انتخاب شدند دراین جلسه انجمن تصمیم گرفت که خزینه حمام درخونگاه را مسدود نماید و ببرزن مربوطه نامه نوشته شد.

در خاتمه انجمن بامور فرهنگی و نان محل رسیدگی و برای تامین رضایت مردم‌نامه هائی ببرزن‌مربوطه نوشت جلسه این انجمن در طالار مرحوم مستوفی الممالك و بریاست آقای دکتر محمد مستوفی تشکیل بود.

انجمن خیابانهای بهار ـ سراب

جلسه انجمن محلی خیابانهای بهار ، سراب ، شیر و خورشید، عسگری با حضور آقایان اخلاقی ، مولائی ،فلاحت زاده ،ابراهیمی ، توحید ، معینی،دستمزد ،لاریجانی ، مجیدیان ،قنبری، شهرابی،ه لطفی ،بیضائی بریاست آقای اخلاقی تشکیل شد . در این جلسه گفته شد که اعضای انجمن ضمن‌ملاقات خودبا شهردار تهران ازنظر ایشان مبنی بر تقویت انجمن های محلی اظهار خوشوقتی نموده‌اند.

آقای اخلاقی گفت که نظرشهردار اینست که از اطلاعات انجمن های محلی برای بهبود وضع محلات استفاده شود واین نقشه منحصر بفرد همکاری بین مردم و شهرداری است.

در جلسه انجمن از وضع عبور و مرور در خیابان قزوین و نواب مطالبی گفته شد و آقایان شهرابی، مولائی‌درباره اسفالت‌وزغال‌مستعندان صحبت کردند .

تلویزیون ارتش امریکا درتهران گشایش یافت

ساعت پنج بعد از ظهر روز پنجشنبه گذشته که مصادف با شب عید میلاد مسیح بود مرکز فرستنده تلویزیون آمریکا در تهران گشایش یافت . در ابتدا ژنرال لیندکوئیست رئیس گروه مستشاری آمریکا درایران بیاناتی ایرادکرد و سپس فرستنده مزبور رسما شروع بکار نمود و در ابتدا فیلمهائی بمناسبت شب نوئل پیرامون زندگی حضر تعیسی و لزوم کمك به مستمندیدگان نمایش داد .

مرکز این فرستنده در سلطنت آباد واقع است و امواج خودراروی کانال هشت پخش میکند این فرستنده همه روزه از ساعت پنج تایازده بعد از ظهر و روزهای جمعه و یکشنبه از ساعت ۲ تا یازده بعد از ظهربرنامه خواهد داشت .

کلیه برنامه‌های این فرستنده در آمریکا فیلمبرداری شده و بفاصله چند ساعت بتهران میرسد .

مقدمات تشکیل‌شانزدهمین‌کنگره بین‌المللی پزشکی‌درتهران

امروز کسب اطلاع شد که مقدمات تشکیل شانزدهمین کنگره‌بین‌المللی پزشکی و داروسازی نظامی تهران فراهم شده و کشور های شرکت کننده نمایندگان خود را معرفی کرده‌اند . کشور های مذکور عبارتند از انگلستان ـ اسپانیا ـ فرانسه ـ بلژیك ـ آلمان غربی ـ لهستان ـ رومانی ـ پاکستان ـ سویس وایران همچنین ارتشهای کشورهای ترکیه ، چین‌ملی و ژاپن نیز نمایندگان خودرا به دبیرخانه کنگره معرفی کرده‌اند . ارتشهای سایر کشورهائیکه مایل بشرکت دراین کنگره میباشند باید لغایت نمایندگان خودرا تا پانزدهم ژانویه معرفی نمایند .

کنگره پزشکی بین‌المللی و داروسازی نظامی از تاریخ پنجم تا یازدهم اردیبهشت ماه سال آینده در باشگاه افسران (تهران) تشکیل خواهد شد و تیمسار سرلشکر دکتر ایادی و تیمسار سرتیپ دکتر علی فخرائی نمایندگان ایران ریاست و معاونت کنگره را عهده‌دار خواهند بود .

دراین کنگره غیر از شخصیتهای پزشکی نظامی پزشکان و جراحان مشهور ایرانی و خارجی نیز شرکت خواهند داشت .

نمونه برداری از کره وگوشت بوقلمون

بازرسان بهداشت اداره‌کل بهداری شهرداری از ٤٨محل‌کسب پیشموران بازدید ودر دو مورد از کره وبوقلمون مشکوك نمونه برداری و برای‌تشخیص فساد به آزمایشگاه مواد غذائی ارسال داشتند .

نامه سناتور همفری

در باره خطابه وزیر بهداری در کنگره رامسر راجع به بیماری سرطان

آقای سناتور همفری راجع به خطابه ای‌که آقای وزیر بهداری در کنگره پزشکی رامسر راجع بمبارزه بابیماری سرطان ایراد نمود نامه ذیل‌را فرستاده است که‌از نظر خوانندگان میگذرد :

جناب آقای دکتر راجی وزیر بهداری

وصول نامه عالی مورخ یازدهم نوامبر شما اسباب کمال مسرت گردید .بدینوسیله مراتب تهنیت‌و تبریکات خودرا به جنابعالی وهمکاران شمادر وزارت بهداری بمناسبت کمکهای موثری که‌در امر بین المللی تحقیقات مربوط به‌بیماری سرطان مبذول فرموده اید تقدیم میدارد.

متن خطابه شما در کنگره رامسر بحدی آموزنده و موثربوده است که‌در صورت امکان اینجانب مایل است دریکی ازنشریات آینده خودکلمه به کلمه منتشر نماید .

یقین‌دارد سالهای آینده‌شاهد همکاریهای بیشتربین مقامات‌بهداشتی ایران وایالات متحد آمریکا بنفع مشترك بشریت باشد .

بسیار خوشوقت است که دو نسخه ازاین گونه نشریات خود باپست جداگانه ایفاد نماید .

باتقدیم احترامات فائقه

هوبرت همفری ـ رئیس سوکمیسیون

خبرهائی از شهر

حفاری

مامورین حفاری شرکت تلفن خیابان تخت جمشید ، خیابان بین بهلوی بهجت آباد را برای‌لوله گذاری و کابل کشی حفر کردند .

کابل کشی

در قسمت غرب تهران خیابانهای قصرالدشت ، ۸ متری صدوق ، خوش ، همایون ، گلبن ، سهه غرب میدان شاه کابل کشی شد .

گلکاری میدان

معاون شهرداری تهران در مورد گلکاری میدان بهداری راه‌آهن و میدان قصابخانه دستوراتی صادر کردند .

نان ماشینی

سیلوی‌تهران روزانه ۳۰٫۰۰۰ عدد نان ماشینی تهیه‌ودر دسترس اهالی تهران میگذارد نان ماشینی در کیوسکهائی که اداره سیلو در محلهای معینی توزیع مینماید از قرار دانه‌ای ٦ ریال به فروش‌میرسد.

محل کیوسکها نازی آباد ، میدان خراسان ، میدان شهناز اول، خیابان بهار میدان ٢٤ اسفند ، ناصریه جنب فروشگاه گمرکات و انحصارات ،چهار راه پهلوی امیریه ایستگاه راه آهن دوراه یوسف‌آباد.

برای نصب تیر بتونی

پیاده رو های میدان ژاله که تازه ترمیم یافته بود بوسیله اداره‌برق برای نصب تیر های بتنی حفاری شد .

شن ریزی

خیابان شوش روبروی هنرستان شن ریزی و تسطیح شد .

رفع سد معبر

چندین دست فروش که در خیابان مختاری سد معبر کرده بودند تحویل دادگاه گردیدند

اظهار تشکر

چندین سال بود که بسرفه و تنگی نفس مبتلا شده بطوریکه‌پزشکان تشخیص داده‌بودند مبتلا بیك‌برونشیت مزمن شده بودم حتی برای معالجه چندسال قبل‌مجبور بمسافرت خارج از کشور شدم ولی هیچگونه نتیجه‌ای نتوانستم بگیرم تااینکه بوسیله دستگاه لانتازول که جدیدا درسالهای اخیر اختراع شده‌و بوسیله آقای‌دکتر حسن پرتوی باصفهان واردنمودند تحت‌معالجه قرار گرفتم اینك باچندجلسه مراجعه فعلا سالم و هیچگونه ناراحتی های قبلی راندارم بدینوسیله از این پزشك عالیقدر تشکرمینمایم

آ ـ ۳۵۳۶۸ اصفهان ـ کمال‌فخر

آ ـ ۳۵۴۰۲

برای بهبود امور ورزشی آموزشگاههای شیراز تصمیماتی گرفتند

بنا بگزارش خبرنگار ما در شیراز ، چند روز قبل اولین جلسه سرپرستان و دبیران هیئتهای ورزشی آموزشگاههای شیراز با حضور آقایان رئیس فرهنگ و رئیس تربیت بدنی شیراز در سالن اداره تربیت این شهرستان تشکیل شد و جهت بهبود امور ورزشی آموزشگاهها و انجام مسابقات ورزشی مدارس تصمیمات لازم اتخاذ گردید .
در عکس بالا سرپرستان و دبیران هیئتهای ورزشی آموزشگاههای شیراز دیده میشوند .

دو شعبهٔ ثبت اسناد تاسیس میشود

خبرنگار ما در بنادر جنوب گزارش میدهد : آقای سید محمدتقی عدنانی رئیس اداره ثبت اسناد و املاك بندر بوشهر و بنادر جنوب که اخیرا بمنظور انجام پاره ای امور مربوطه به شیراز عزیمت کرده بود ، به بندر بوشهر بازگشت .
در مصاحبه ای که با آقای عدنانی انجام شد مشارالیه اظهار داشت بزودی امور اداره ثبت اسناد و املاك در بندر بوشهر توسعه خواهد یافت ودر بندر گناوه و بخش «خورموج» نیز شعبه ثبت اسناد واملاك تاسیس خواهد گردید ، ضمنا هم اکنون رئیس شعبه ثبت «خورموج» از طرف ثبت کل تعیین شده است .

سفیر کبیر هندوستان درکرمان

خبرنگار ما در کرمان تلگرافی اطلاع میدهد آقای سفیر کبیر هندوستان‌در ایران دو روز قبل‌از طریق‌یزد و رفسنجان واردکرمان شد وعصرروز جمعه به ماهان رفت‌تا از آثار قدیمی آن محل وآرامگاه شاه نعمت‌اله ولی‌دیدن کنند. طبق خبری که‌بعدا کسب شد آقای سفیر هندوستان و همراهان روز گذشته عازم بیرجند شدند تااز آن سمت بطرف بندرعباس مسافرت کنند وپس از بازدید آن صفحات مجددا بکرمان مراجعت‌نموده وعازم تهران شوند.

در پهلویدژ
درمانگاهی تاسیس‌میشود

طبق گزارش خبر نگار ما در پهلویدژ چند روز قبل آقای دکتر اولیاء رئیس بهداری گرگان به منظور بازدید از بهداری پهلویدژ باین شهر وارد شد واز قسمت های مختلف بهداری شهر بازدید کرد وطی مذاکراتی که باآقای‌دکتر تهرانی رئیس بهداری پهلویدژ به عمل آورد‌قرار شد بزودی‌درمانگاهی در اینمنطقه تاسیس گردد .

در بازدید فرماندار مرند از بخشهای جلفا و بناب
قرار شد دو دستگاه حمام دوش در بناب ساخته شود
کلاسهای مدرسه«شیخ عطار» بهزینهٔ فرماندار ترمیم میشود

خبرنگار ما در مرند مینویسد . چند روز قبل آقای ستار زاده فرماندار مرند بمنظور سر کشی و رسیدگی باحتیاجات اهالی مرز نشین جلفابه آنمنطقه عزیمت‌کرد.
آقای ستار زاده پس از ورود ادارات بهداری،فرهنك وشهرداری جلفا را مورد بازدید قرار داد و برای تاسیس کلاسهای متوسطه پسران و رفع نقائص آموزشگاه دخترانه آن منطقه دستوراتی به متصدیان مربوطه صادر کرد .
ضمنا آقای ستار زاده دستورداد که برای تامین نان مصرفی مردم یك مغازه نانوائی در آن شهردائر گردد و در کار ساختمان وسنك فرش خیابان «علمدار» و «گرگر» نیز تسریع شود .
آقای ستار زاده پس ازرسیدگی به سایر نیازمندیهای مردم جلفا به «بناب» عزیمت کرد و ضمن بازدید آموزشگاه «شیخ عطار» چون بعضی از اطاقهای درس آموزشگاه خراب و نا مناسب بود دستور داد که بهزینه مشارالیه برای ترمیم و سفید کاری اطاق های مزبور اقدام شود .
در «بناب» بیشتر از هر چیز وضع نا مطلوب حمام عمومی این منطقه مورد توجه آقای فرماندار قرار گرفت و به دستور مشارالیه قرار شد که از محل عمران بخش حداقل دودستگاه حمام دوش در بناب ایجاد گردد .
آقای ستار زاده پس از بازدید سایر محلات شهر به دعوت عده‌ای از روحانیون در مسجد جامع بناب حضور یافت و طی بیاناتیکه در حضور صدهانفر از روحانیون‌ومردم بناب ایراد کرد ،اهالی رابتوجهات والطاف شاهنشاه امید وارساخت .

زیباترین خیابان‌یزد «فرح»نامیده شد

خبرنگار ما در یزدگزارش میدهد، چندروز قبل بمناسبت ازدواج فرخندهٔ شاهنشاه ،یکی‌از زیباترین خیابانهای یزدبنام ملکهٔ ایران «فرح» نامگذاری شدو تابلوی خیابان مزبور نیزطی مراسمی وسیلهٔ‌آقای مهندس فروغی فرماندار یزدنصب گردید. درعکس بالا آقای مهندس فروغی فرماندار هنگام نصب تابلو خیابان فرح دیده‌میشود.

بر اثر یك‌طوفان شدید درایلام
چندین‌درخت و تیرهای‌برق‌ازجا کنده‌شد

خبرنگار ما در ایلام گزارش میدهد ، چند روز قبل طوفان شدیدی در ایلام بوقوق پیوست و خسارات هنگفتی وارد آورد .
شدت این طوفان بحدی بود که شیروانیهای ادارات برق ،فرمانداری وچند آموزشگاه از جا کنده شد و تعداد زیادی از درختان قطور و تیرهای برق شکست و بهمین جهت برق اغلب خانه های مردم قطع گردید . خوشبختانه پس از فرو نشستن طوفان ماموریں اداره برق با فعالیت قابل ملاحظه ای تیر ها ی‌شکسته برق را تعویض و ترمیم کردند . گفته میشود وقوع چنین طوفان مهیبی در ایلام کم نظیر بوده است .

بهداری دارو ندارد
واز پزشك‌و بیمارستان بی دارو کاری ساخته نیست

خبرنگار ما درطبس گزارش میدهد وضع بهداری طبس چندان تعریفی ندارد باآنکه مدتهااست تقاضای ارسال آمبولانس جهت‌بهداری شده تاکنون آمبولانس مورد احتیاج رانفرستاده‌اند و علاوه برنداشتن آمبولانس، بهداری طبس داروی کافی و محل کافی برای بستری‌کردن بیماران ندارد .در بهداری « دستگردان »ازتوابع طبس نیزکه تنها مرجع بهداشتی ۲۵ هزارنفر از توابع این‌منطقه است فقط یك‌پیرمرد آبله‌کوب بجای پزشك انجام وظیفه میکند ودر بهداری «دیهوك» از توابع طبس پزشك هست و نسخه هم مینویسد ولی داروئی وجود ندارد تا بیماران را شفادهد تنها مرجع بهداشتی این منطقه یك بیمارستان ۱۵ تختخوابی است که البته اگر داروئی وجود داشته باشد تاحدی بدرد بیماران شفا می‌بخشد.

مایه‌کوبی عمومی

خبرنگار ما در بندرگز گزارش میدهد بنا به درخواست آقای دکتر چنگیز مفیدی رئیس بهداری و بیمارستان بندرگز ازطرف بهداری استان یك اکیپ مجهز مبارزه با بیماری حصبه وارد بندر گز گردید وکلیه اهالی این منطقه مایه‌کوبی شدند یکنفر طبیب به قریه نوکنده از توابع بندر گز اعزام گردید .

انتصابات در شهرستانها

نوشهر ـ خانم دکترشفیقه روحانی پزشك بهداری
فومن ـ آقای دکتر هوشنك مرادی رئیس‌بهداری آموزشگاهها ـ آقای محمود شادول مدیر فنی‌تربیت بدنی ـ آقای احمد روشنفکر رئیس کارگزینی فرهنك ـ آقای رسول عبدالهی مدیردبستان بهار .
خمین ـ آقای علی‌تابش ـرئیس شعبه بانك‌ملی
ساوه ـ آقای تفنگچی ـبازپرس شعبه۲ دادسرا
بندر بوشهر ـ آقای خزری‌رئیس شعبه ثبت‌واملاك بخش خورموج

وضع نامرتب

بطوریکه از بندر پهلوی اطلاع میدهند وضع مخابرات تلگرافی بندر پهلوی مرتب نیست واهالی‌بندر پهلوی‌خصوصابازرگانان که‌احتیاج مبرمی به تلگراف دارند ازمقامات مربوطه تقاضا دارند نسبت باین‌امر مهم که باعث رکو د وضع اقتصادی وامور اجتماعی این شهرستان خواهد گردید توجه شود .

خلاصه‌اخبارخوزستان

آبادان ـ از محل‌بودجهٔ مشترك‌نفت آبادان ٦ دبستان مجهز دراین شهر تاسیس میشود.

اهواز ـ بدستور راهنمائی ورانندگی اهواز چندخیابان دراین شهر برای‌عبور ومرور وسائل نقلیه یکطرفه‌شد.

خرمشهر ـ بمنظور تبدیل آموزگاران پیمانی‌به رسمی یك کلاس کارآموزی برای آموزگاران پیمانی‌خرمشهر تشکیل گردید.

سخنرانی رئیس‌فرهنك

طبق گزارش خبر نگار ما در هشتپر چند روز قبل‌جلسه ای‌با حضور آقای ملکی رئیس فرهنگ شهرستان طالش و عده ای از آموزگاران دبستان ۱۷ دی‌هشتپر در محل دبستان مذکور تشکیل گردید. در این جلسه آقای ملکی رئیس فرهنگ بیاناتی پیرامون تعلیم وتربیت صحیح نو آموزان ایراد کرد .

برای تامین هزینه‌ساختمان
شیرو خورشید لاهیجان

طبق گزارش خبرنگار ماازلاهیجان چند روز قبل از طرف آقای مهدوی فرماندار شهرستان لاهیجان بمنظور تامین هزینه ساختمان شیروخورشید سرخ این شهرستان که‌بزودی ساخته میشود بلیطهائی جهت‌نمایش چند حلقه فیلم بین اعضاء شیرو خورشید وروٴسای ادارات توزیع گردید این اقدام بین اهالی‌لاهیجان باحسن استقبال روبرو شد ودرنتیجه مبلغ هشتادو دوهزار ریال جمع آوری گردید وقرار شد صدی ده آن بنفع شیرو خورشید جوانان و بقیه بحساب شیرو خورشید سرخ لاهیجان در بانك گذاشته شود

محکومیت سارقین

خبرنگار ماازشمیران گزارش میدهد روز گذشته جلسه دادگاه جنحه شمیران بریاست آقای‌آزاد برای محاکمه چهار نفر سارق که دستگیر شده بودند تشکیل گردید اعضای این دادگاه چهار نفر سارق بنام رضاامینی ،حسین میرزائی ، عباس محمدزاده وعلی‌اکبر رضائی‌را به شش ماه تا یکسال ونیم‌زندان محکوم نمودند ومحکومین روانه زندان شدند

اداره ثبت شهسوار مجدداآتش گرفت
یامحل‌اداره‌را تغییر دهید یابرای لوله های‌بخاری فکری بکنید

طبق گزارش خبرنگار ما درشهسوار چندروز قبل ادارهٔ ثبت اسناد شهسوار براثر اشتعال بخاریهای فرسوده وکهنه برای دومین بارطعمه حریق گردید ولی‌خوشبختانه قبل‌از اینکه آتش‌به اوراق ودفاتر اداری سرایت کندبهمت مردمو کمك ماشین آتش نشانی‌خاموش گردید. چون اداره ثبت‌اسناد ازسمت شمال‌متصل به‌مهمانخانه ولوله‌های بخاری‌آن میباشد هر آن احتمال حریق‌داده میشود باآنکه اداره ثبت اسناد شهسوار چندبار از اداره مرکزی تقاضای‌تعویض محل کنونی‌را نموده‌معهذا تابحال‌دراین‌باره تصمیمی گرفته نشده است.
مردم تقاضا دارند یااداره ثبت بمحل دیگری منتقل شود و یابرای لوله های بخاری مهمانخانه مجاور فکری بکنند که خطر ایجاد حریق مجددبرطرف شود .

تامین سوخت زمستانی

طبق گزارش خبر نگار ما در دماوند چند روز قبل آقای یغمائی رئیس فرهنگ شهرستان دماوند باتفاق آقای گودرزی رئیس دارائی این شهرستان بمنظور بازدید و تامین سوخت آموزشگاههای بخش های تابعه دماوند وارد فیروزکوه شدند وپس ازبازدید آموزشگاهها وتامین هزینه سوخت زمستانی آنها بدماوند باز گشتند .

سرعت زیاد اتومبیل را باینصورت در میاورد !

گزارش خبرنگار ما در اصفهان حاکیست: چند روز قبل تاکسی شماره ۳۰٦ اصفهان که با سرعت زیاد در خیابان مجاور زاینده رود در حرکت بود بایکی از کامیونهای وزارت گمرکات وانحصارات تصادف کرد وراننده آن بشدت مجروح شد . شدت این تصادف بحدی بود که تاکسی مزبور چندین متر از جاده منحرف شد و بیکی‌از گودالهای کنار زاینده رود پرتاب گردید .
عکس بالا تاکسی مزبور را که تقریبا بر اثراین‌حادثه متلاشی شده نشان میدهد .

چند خبر خلاصه از شهرستانها

بازدید رئیس فرهنك

فومن ـ آقای حافظی رئیس فرهنك فومن از آموزشگاه های حوزه فرهنگی خود دیدن کرد و برای پیشرفت امور فرهنگی دستوراتی بمسئولین مربوطه صادر نمود

تاسیس داروخانه

فردوسـ درشهر فردوس داروخانه جدیدی بمدیریت آقای جواد واحدی تاسیس‌گردید وشروع بکارنمود .

بازگشت از کنگره

همدان ـ آقای مهندس رضوی رئیس بانك کشاورزی همدان که بمدت‌دو هفته برای شرکت در کنگره اعتبارات کشاورزی در بانك کشاورزی ایران‌به تهران‌رفته بود چند روز قبل‌بهمدان بازگشت .

رسیدگی بامور ثبتی جزایر خارك وخارگو

بندربوشهر ـ آقای فاضل سرجوئی مدیر کل ثبت باتفاق آقای دکتر فلاح عضو هیئت مدیره شرکت ملی نفت وعده‌ای دیگر برای رسیدگی‌بامور ثبتی جزایر خارك وخارگو باین منطقه واردشده‌وپس‌ازانجام کار های‌خودجزیره خارك‌را ترك کرد .

باز گشت فرماندار و قدردانی از معاون خود

یزد ـ آقای مهندس غفاری فرماندار یزد که برای استفاده از مرخصی بمدت یکماه بمسافرت رفته بود بمحل ماموریت خود بازگشت و چون آقای افتخارزاده معاون فرمانداری در غیاب وی امور مربوطه را بخوبی انجام داده بود از مساعی وی قدردانی نمود .

پیروزی اراك بر خرمشهر

اراك ـ تیم کشتی شهرستان اراك مرکب از آقایان ماشاءالله شیعه‌نژاد، احمد نوائی ،جعفر صیفمی ، محمد مشائی وجواد نیکفر بسرپرستی آقایان سیاسی ،حقدادی و شمس جهت مسابقه دوستانه با تیمهای اول ودوم باشگاه جنوب خرمشهر باین شهرستان عزیمت نموده‌ودر مسابقه شب اول بر قهرمانان خرمشهر پیروز شده ودر دومین مسابقه مساوی‌شدند .

بخاطر تعیین نرخ حمل ونقل کالاهای‌تجارتی

بندربوشهر ـ طی جلسه‌ای باشرکت رئیس اداره بندر «بندربوشهر» ، نمایندگان شرکت های کشتیرانی خارجی و نماینده صنف ملوانان وصاحبان موتورلنج دربندر بوشهر درمورد بهای حمل ونقل کالاهای‌صادراتی ووارداتی که‌بوسیله‌موتورلنجها انجام میگردد تصمیماتی گرفته شد .

کشف تریاك از راننده

اراك ـ مامورین مبارزه با مواد مخدره شهربانی اراك طی بازرسی بدنی از راننده‌ای بنام «آقابابائی» مقداری تریاك کشف‌وضبط‌کردند .

استخدام دو نفر دبیر و بیست نفر آموزگار

فومن ـ بمنظور تکمیل کادر آموزشی فومن اخیرا بیست نفر آموزگار ودو نفردبیر استخدام شده و مشغول کار شده‌اند .

بازدید وضع سازمانهای جنگلبانی

نوشهر ـ تیمسار خواجه‌نوری مدیرعامل بنگاه‌جنگلهاپس‌ازبازدیدسازمان های جنگلبانی نوشهر بطرف آمل عزیمت نمود .

تاسیس سازمان جوانان‌شیرو خورشیدسرخ‌درخارك

بندربوشهر ـ آقای محمد صادق یزدانی مسئول سازمان جوانان شیر و خورشید سرخ بندر بوشهر وبنادر جنوب باتفاق چند نفر دیگر به جزیره خارك‌عزیمت نموده تا سازمان جوانان شیر و خورشید سرخ را در این جزیره تاسیس نماید .

قطع ارتباط تلفنی وتقاضای مردم

فومن ـ براثر ریزش برف شدید اغلب سیمهای تلفن شهری فومن پاره شد وارتباط تلفنی این شهرستان قطع گردید اهالی تقاضا دارند برای تعمیر سیمهای تلفن تسریع گردد و چون دستگاه پنجاه شماره ای فعلی کفاف احتیاجات اهالی را نمیدهد با یکدستگاه صد شماره‌ای تعویض شود .

دنباله خلاصه خبرها در صفحه سیزدهم

دستگیری سارقین

بنا بگزارش خبر نگار ما درشهر ری چند روز قبل عده ای از سارقین ازدیوار باغ شخصی‌بنام علی اصغر فرج پور بالا رفته وبمنزل مسکونی وی دستبرد زدند جریان بژاندارمری شهر ری‌اطلاع داده شد و مامورین ژاندارمری به تعقیب آن پرداختند .سارقین مزبور پس از یکروز توسط مامورین پاسگاه ژاندارمری کهریزك دستگیر گردیدند و به ژاندارمری شهر ری تحویل شدند .

سرعت اتومبیل‌جان شکارچی راگرفت

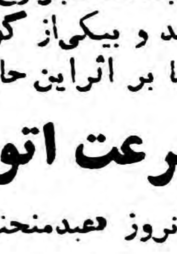

آنروز «عبدمنحنی» یکی از ساکنین قریه «مهران» ایلام باتفاق عده ای از دوستانش بقصدشکار سوار یك‌اتومبیل کمانکار شدند و راه صحرا را در پیش گرفتند..
در بین راه «عبد منحنی»احساس کرد که هر لحظه بسرعت اتومبیل افزوده میشود و بهمین جهت از دوستش که اتومبیل را میراند تقاضا کرداندکی از سرعت اتومبیل بکاهد ولی نه تنها تقاضای او بی نتیجه ماند بلکه بسرعت اتومبیل نیز افزوده شد . در این موقع عبد منحنی که از سرعت سرسام آور اتومبیل دچار ترس ووحشت زیادی‌شده بود ودر دل‌احساس وقوع خطرات گوناگونی میکرد ،آهسته در اتومبیل را گشود و خود را بایك جهش بخارج پرتاب کرد ....
در این واقعه «عبد منحنی» از چند ناحیه بدن مصدوم گردید وپس از دو روز جان سپرد .

برای پیشاهنگان

خبرنگار مادر گنبد کاوس‌گزارش میدهد چند روز قبل هفته کارنیك پیشاهنگان گنبد کاوس پایان یافت بنا بدعوت سازمان پیشاهنگی‌این شهرستان بمنظور جمع آوری‌اعاناتی جهت تهیه وسائل خانه پیشاهنگان جلسه ای باحضور روسای ادارت دولتی و محترمین شهر در محل سازمان پیشاهنگی بر گزار گردید در این جلسه مبلغ سی و پنج هزار ریال جمع آوری گردید تا صرف هزینه تهیه وسائل خانه پیشاهنگان این شهرستان گردد.

تیر های فرسوده

خبر نگار ما در لاهیجان گزارش میدهد بعلت بروز طوفان وریزش برف در سالهای گذشته تیر های تلفن لاهیجان فرسوده شد بطوریکه هرچند ماه یکبار مکالمات تلفنی شهری قطع میگردد . اکنون که آقای مژدهی بسر پرستی اداره تلفن لاهیجان منصوب گردیداهالی انتظار دارند هرچه زودتر تیرهای فرسوده تلفن این شهرستان تعویض شود .

نمایشگاه عکس

خبرنگار ماازمشهد گزارش‌میدهد. چند روز قبل نمایشگاه عکس مربوط به‌فعالیتهای‌ادارات‌فرهنك، کشاورزی صنایع ومعادن ،انحصارات،شهربانی وجمعیت شیروخورشید سرخ‌مشهد که در سالن اطاق‌بازرگانی این شهرستان‌ترتیب‌یافته‌است‌طی‌مراسمی بوسیله آقای دادور استاندارخراسان افتتاح‌شد این نمایشگاه بمدت ۲۸ روز جهت تماشای اهالی دائرمیباشد

۱۵ میلیون ریال برای عمران مهاباد
بامر شاهنشاه از طرف دولت تامین اعتبار شده‌است
در نقاط عشایری کردستان موسسات بهداشتی مجهزی تاسیس میشود

تیمسار ورهرام پس‌از افتتاح بانك سپه مهاباد هنگام سخنرانی

اخیرا باستحضار خوانندگان عزیز رسید که چند روز قبل شعبه بانك سپه در مهاباد بوسیله تیمسار سپهبد ورهرام فرمانده سپاه افتتاح گردید ،خبرنگار ما از مهاباد مینویسد : در مراسم افتتاح بانك سپه این شهرستان ابتدا آقای فرید رئیس بانك جدید سپه مهاباد پیرامون تاثیر وجود بانکها در بهبود وضع اقتصادی و عمرانی هرشهر مطالبی بیان داشت سپس از فرماندهی سپاه ۳ مهاباد تقاضا کرد که با قطع نوار باجه های بانك را افتتاح کند تیمسار ورهرام پس از آنکه بنام شاهنشاه باجه های بانك‌را افتتاح کرد اظهار داشت : پروردگار را سپاسگذارم که توجه مخصوص شاهنشاه شامل حال کلیه افراد این‌شهرستان میباشد و مژده میدهم که قدم های عمرانی جدیدی بزودی در مهاباد برداشته خواهد شد تیمسار فرمانده سپاه اضافه کرد چند روز قبل مبلغ یك میلیون و پانصد هزار تومان بنا بامر ذات‌مقدس شهریاری بمنظور عمران مهاباد از طرف هیئت دولت بنام اینجانب حواله گردید ،در نظر است از مبلغ مزبور در نقاط عشایری استفاده شود ودر این مناطق موسسات بهداشتی مجهزی از محل اعتبار مزبور تاسیس شود شهرستان مهاباد امروز دارای همه گونه وسایل ترقی و تعالی میباشد ، از این پس اهالی این شهرستان میبایستی از کلیه امکانات استفاده نمایند و برای آبادانی شهر خود قدمهای‌موثری بردارند .

چند خبر خلاصه از شهرستانها

اعضای شورای کشاورزی انتخاب شدند

گنبد کاوس ـ طی جلسه ای باحضور آقایان فرماندار، مهندس اصفهانی بازرس اداره کل کشاورزی، دکتر علائی رئیس اداره کشاورزی و حسین جرجانی رئیس بانك کشاورزی گنبد کاوس آقایان حاج ولی محمد محمدی، حاج احمد قلی محمدی، غلامرضا رضائی، احمد هنرور ونوری یمودی بسمت اعضای شورای کشاورزی این شهرستان انتخاب شدند.

بخاطر رسمی شدن آموزگاران پیمانی

رفسنجان ـ باقدامات آقای سیف الهی رئیس فرهنك رفسنجان بمنظور رسمی شدن آموزگاران پیمانی دبستان های مدارس رفسنجان اخیرا یك کلاس کار آموزی جهت آموزگاران مزبور تشکیل گردیده است .

دعوت به مایه کوبی

بندر بوشهر ـ ازطرف اداره بهداری بندر بوشهر به اهالی شهر ها و دهات تابعه این شهرستان اعلام شده‌است‌که بمنظور جلوگیری ازشیوع حصبه به بهداری محل مراجعه نموده ومایه کوبی نمایند .

تقاضای توتونکاران

صومعه سرا ـ توتونکاران صومعه سرا تقاضا دارند اداره دخانیات محصول توتون این منطقه رابابهای بیشتری خریداری نماید.

خبری نبوده

بندر بوشهر ـ چون شایع شده بود درشهر اهرم ازتوابع بندربوشهر یك بیماری مسری شیوع یافته است ولی طی تحقیقاتی که‌آقای دکتر محمد عطاریان بعمل آورد معلوم شد ازبیماری مسری خبری نبوده است .

آموزگاران پیمانی رسمی میشوند

سمنان ـ بخاطر تبدیل آموزگاران پیمانی برسمی اخیرا ازطرف اداره فرهنك سمنان یك کلاس کار آموزی باشرکت آموزگاران پیمانی تشکیل شده است .

زد و خورد کشاورزان

آران کاشان ـ درقریه «بیدکن» ازتوابع آران کاشان بین عده‌ای ازاهالی براثر اختلافات قبلی زدوخورد شدیدی روی داد ودراین زدوخورد چندین‌نفر مجروح گردیدند مسببین این زدوخورد ازطرف ژاندارمری دستگیرشدند.

رئیس دادگاه میخواهند

لنگرود ـ مدتی است رئیس دادگاه شهرستان لنگرود بتهران عزیمت نموده وتاکنون مراجعت نکرده است اهالی شهرستان لنگرود از مقامات مربوطه تقاضای اعزام رئیس دادگاه رادارند .

پلاك کوبی شروع شد

گرگان ـ چندروز قبل ازطرف اداره‌کل آمار عمومی مامورین پلاك‌کوبی خانه ها به گرگان وارد شدند ومشغول پلاك کوبی منازل ودیگر اماکن این شهرستان گردیده‌اند .

ساختمان کارخانه برق شروع شد

کرمان ـ عملیات ساختمانی کارخانه جدید برق کرمان باهزینه مشترك سازمان برنامه وشهرداری شروع گردید ونقشه برداری جهت حفرکانال جنوبی شهر بمنظور جلوگیری ازخطر سیل پایان یافت .

بانك صادرات شروع بکار کرد

گلوگاه ـ کارساختمانی بانك صادرات ومعادن گلوگاه بپایان رسید و از چندروز قبل شروع بکار نمود.

آموزگاران بکرج رفتند

طالقان ـ آموزگاران پیمانی طالقانی برای شرکت درکلاس کارآموزی بکرج عزیمت کردند. آموزگاران مزبور پس از طی کلاس مزبور رسمی خواهند شد .

جاده تسطیح گردید

صومعه سرا ـ جاده صومعه سرا ـ رشت که اخیرا ناهموار شده بود و احتیاج به ترمیم داشت بوسیله مامورین اداره راه تسطیح وترمیم‌گردید.

سربازان فراری ودزدان متواری

کهریزك ـ علی اکبر ساداتی ومحمد عرب شیرکه ۱۱ راس گاو از قریه «گردزار» شهریار بسرقت برده بودند بوسیله مامورین ژاندارمری کهریزك دستگیر گردیدند. طبق تحقیقاتی که بعمل آمد سارقین مزبور سرباز وظیفه بودند که ازمحل خدمت فرار کرده بودند .

گردش علمی

آستانه اشرفیه ـ چندروز قبل دانش آموزان دبستان فخرداعی گیلانی به سرپرستی آقای پور شریعتی مدیر دبستان مزبور بمنظور گردش علمی ازشهرستانهای لاهیجان، لنگرود، رودسر، رامسر وشهسوار دیدن‌کردند.

تصادف چهار اتومبیل

شمیران ـ روز گذشته اتومبیلهای شماره ۹۲۸۰ و۴۸۷۱ و۱۲۵۶۳ و۲۴۴۷ که دو دستگاه آن کرایه ای بود درایستگاه سید خندان تصادف کردند علاوه برخسارا چهارده خانم سرهنك سیدفی افسرارتش مجروح شد.

دبیرستان دخترانهٔ تاسیس میشود

طالقان ـ طبی اظهار رئیس فرهنك طالقان بااعزام یکنفر بانوی‌دبیر ازطرف فرهنك کرج به طالقان بزودی دبیرستان دخترانه ای درمحل‌دبستان دخترانه شهرك طالقان تاسیس خواهد شد .

پس از تصادف فرار کرد

شمیران ـ دیروز اتومبیل شماره ۲۹۸ درمقابل باغ وحش جاده پهلوی شمیران باعابری تصادف‌کرد وفرار نمود شماره این اتومبیل بوسیله یکی از پزشکان خارجی مقیم ایران به کلانتری تجریش اطلاع داده شد وعابر مویتش مسلوم نگردیده ومجروح شده بود به بیمارستان اعزام گردید .

رضایت دارند

اسد آباد ـ فعالیت های آقای سماواتی رئیس بانك صادرات ومعادن اسد آباد درمورد انجام کارهای مراجعین موجبات خشنودی اهالی رافراهم آورده است.

تشکیل کلاس خانه داری

هشتپر طوالش ـ چندروز قبل کلاس خانه داری در دبستان ۱۷ دی هشتپر تشکیل شد ودانش آموزان دراین کلاس مشغول تحصیل شدند .

کشف مواد مخدره و وسایل تهیه شیره

اراك ـ مامورین مبارزه با مواد مخدره شهربانی اراك از منزل محمد شکری معروف به رضا ریش یکدستگاه شیره پزی ، یکدستگاه نگاری ومقداری مواد مخدره کشف کردند .

تهیه میکرسکپ و وسایل شیمیائی دبیرستانها

فومن ـ بدستور اداره فرهنك فومن پنج عدد میکرسکپ ومقداری مواد شیمیائی برای آزمایشگاه دبیرستان های این شهرستان خریداری شد و یکدستگاه ترازوی آزمایشگاه بیکی از دبیرستان ها تحویل گردید .

مستمندان ،صنعتگر و کشاورز میشوند

مشهد ـ آقای داوود استاندار خراسان همراه آقای بهادری مدیر عامل واعضای هیئت نظارت از اردوی کار استان‌از نوانخانه شهرداری، کارگاه‌های مستمندان و بیمارستان شماره ۲ شهرداری دیدن نمود و گفت : برای نوانخانه این شهرستان انواع کارگاه های صنعتی وحرفه‌ای دائر می گردد وتدریجا وسایل زراعت نیز برای مستمندان فراهم خواهد شد .

بازگشت رئیس فرهنك و فرمانده ژاندارمری

یزد ـ آقایان خیابانی رئیس فرهنك وسروان انصاری فرمانده گروهان ژاندارمری یزد که بمسافرت رفته‌بودند بمحل ماموریت خود باز گشتند .

طی یکماه بچهار صد پرونده رسیدگی شده‌است

فردوس ـ آقای خاکپور رئیس دادگاه فردوس گفت : بااینکه دادگاه فردوس در حدود یکماه است تاسیس گردیده تاکنون بیش از چهارصد پرونده در دادگاه مورد رسیدگی قرار گرفته و برای آنها قرار صادرشده‌است.

پایان دوره انجمن شهر

لنگرود ـ چند روز قبل دوره انجمن شهر لنگرود پایان یافت واعضای سابق انجمن شهر اظهار امیدواری نمودند که بازهم همکاری خودرا باشهرداری ادامه دهند .

باز شدن راه قوچان ـ مشهد

قوچان ـ راه قوچان مشهد که‌براثر ریزش برف شدید مسدود شده بود سه روز بعد باز شد .در حدود صدنفر مسافر که‌براثر انسداداولیز جاده در بیابان مانده بودند از طرف مامورین ژاندرمری ایستگاه شفل آباد به وسیله اسب به‌یکی از قراه اطراف منتقل شده وپس‌از باز شدن راه وارد قوچان شدند .

پیرامون لایحه استخدام کشوری

نظریات و افکار کارمندان دولت

روزنامه اطلاعات مفتخر است که یکی از مسائل‌مهم و مورد توجه طبقه بزرگی از اجتماع، یعنی کارمندان دولت‌را برای اولین بار منتشر نموده وکارشناسان استخدامی و امور اداری‌آن پیرامون لایحه مزبور تفسیر هائی تهیه و بنظر خوانندگان محترم خود رسانده است .

بدون تردید اظهارنظر کارمندان دولت دراین زمینه‌مفید خواهد بود، بخصوص که سئوال ویا اشکالاتی که دارند. باطرح‌آن دراین ستون رفع خواهند نمود وبرای تهیه‌کنندگان قوانین‌وطرحها،بخصوص درزمینه تامین‌رفاه‌کارمندان‌راهنمای خوبی خواهند بود .

مابار دیگر ازخوانندگان محترم، بخصوص از طبقه کارمند دولت دعوت میکنیم که دراین بحث شرکت‌فرمایند وبا پیشنهاد های اصولی خود درراه تامین رفاه‌کارمندان که مورد توجه دولت قرار گرفته است سهمی را به خود اختصاص دهند .

ضمناهمانطوریکه درشماره قبل‌نوشتیم، سازمان خدمات کشوری که لایحه استخدام کشوری راتدوین کرده ومامور تهیه طرحهائی درزمینه تامین رفاه کارمندان میباشد به بهترین پیشنهادرسیده، طبق نظر کارشناسان اموراداری واستخدامی جایزه‌ای تقدیم خواهد نمود .

این جایزه عبارتست ازیك قلم خود نویس طلا ویك مداد خود نویس طلاکه بهای آن درحدود ده هزار ریال خواهد بود .

درچند روز اخیرنامه های زیادی بما رسیده است، همانطوریکه‌وعده داده‌ایم ازاین شماره بترتیب نامه های رسیده رامطرح کرده و جواب لازم رابانظر کارشناسان استخدامی تنظیم ومنتشر میکنیم :

اولین نامه

اولین نامه ای‌که بدست ما رسید از آقای امیر هوشنك خسروانی‌بود. ایشان‌درمقدمه‌نامه خودچنین‌نوشته‌اند:

«حقیقتا جای خوشوقتی است که روزنامه شریفه اطلاعات هرلایحه‌ای را که قرار است تقدیم مجلس‌گردد، قبلا درمعرض افکارعمومی‌میگذارد.»

آقای امیر هوشنك خسروانی‌سپس درباره بازنشستگی وحق اولاد که دراین لایحه تغییراتی بنفع کارمند درآن داد مشده. اظهار نظر موافق کرده اند .

ماضمن ابراز تشکر، لازم میدانیم، که عرض کنیم که نظرشما درمواردی که به آن اشاره نموده اید کاملا صحیح است

تاآنجا که ماطلاع داریم، سعی‌شده است که لایحه جدید استخدام ، باتوجه به نیاز کشور و حمایت از کارمندان وخوب‌انجام شدن وظایف دولت تدوین گردد .

چهار عیب

نامه دیگری که بمارسیده ازآقای ح‌ـ‌آگاه میباسد .

باآنکه موارد‌سئوال ایشان درشماره ۱۰۰۹۶ این روزنامه مفصلا مورد بحث واقع شده است، معهذا از نظر اهمیت، خلاصه ای ازنامه‌ایشان وجواب آن ذیلا ذکرمیگردد:

آقای آگاه چهار مورد‌بعنوان‌معایب مهم لایحه جدید استخدام کشوری ذکر کرده اند .

اول: باستناد ماده ۷۰ مینویسند که تعیین رتبه یادرجه مستخدم بر حسب شغل او ، موجب تثبیت کارمندانی خواهد شدکه بنا حق مقاماتی رااشغال کرده اند

در پاسخ سئوال اول ایشان باید عرض کنم که لایحه جدیداستخدامی، براساس شغل مستخدم وارزش‌کار وشرایط خاصی که برای احراز شغل لازمست، تعیین گردیده و نیز مقرراتی برای کارآموزی مستخدمین پیش بینی شده است .

مستخدمینی که دارای شرایط‌لازم احراز شغل نباشند موظفند باکار آموزی، طبق آئین نامه‌ای‌که تدوین خواهد شد ازعهده انجام شغل ظرف مهلت مقرر برآیند

چون هدف اصلی سپردن کار به کاردان است ودر صورتیکه اینگونه کارمندان نخواهند ویا نتوانند خود راآماده برای انجام شغل نمایند،در آئین نامه های قانون، ترتیب‌انتقال آنان بشغلی که دارای صلاحیت و شرایط آن هستند پیش بینی‌خواهد گردید .

دوم : آقای آگاه مینویسند که اصول تحصیلات وصلاحیت‌وشایستگی اصلا منظور نشده است وسئوال سوم ایشان در تکمیل سئوال‌قبلی وچنین است: کارمندانی که دارای تحصیلات وشایستگی باشند و در موقع تقدیم لایحه دارای شغلی نباشند، مورد ظلم واقع میشوند و بادریافت دوسال تمام حقوق، وسه سال دیگر نصف حقوق از خدمت کنار میروند .

اینك پاسخ سئوالهای دوم وسوم ایشان: مسئله قابل توجه در لایحه جدید اینست که اصولاحقوق‌وترفیع واضافه وغیره برای شاغلین درنظر گرفته شده وکارمندی هرقدرهم دارای تحصیلات وتجربیات بوده، ولی‌کاری انجام ندهد، طبعا از تحصیلات و تجربیات خود چیزی عایدش دولت نکرده است وحال آنکه دستگاه دولتی بوجودکار چنین‌کارمندانی نیازوافر دارد .

ترتیباتی که درسازمان خدمات کشوری برای رفع احتیاجات شغلی دولت ازطریق تعیین کارمندانی که وزارتخانه ها زائد برسازمان خود میدانند داده خواهد شد و آنانرابرای احراز مشاغلی‌که صلاحیت دارند آماده خواهد نمود .

با توسعه روز افزون سازمان های دولتی وتعیین این عده برای تصدی مشاغل مورد احتیاج‌وپیش بینی ترفیع واحتیاجات مندرجه درقانون، کارمندان را بقبول شغل ونشان دادن‌صلاحیت وشا یستگی خود ترغیب خواهد نمود .

آخرین موضوع مورد بحث آقای آگاه استناد بماده ۷۲ لایحه است که مینویسند: تبعیض هائی‌که وجود داشته همچنان باقی خواهد ماند و مشمول کارمندانی که تابع قوانین استخدامی خاص میباشند نشده و آن قوانین تبعیض راادامه خواهد داد.

درپاسخ باید عرض کنیم که در ماده ۷۲ ذکر شده است که:«اینگونه کارمندان جز درموارد خاص که در قانون مربوط منظورشده، در سایر موارد مشمول این قانون خواهندبود.» زیرا در قوانین استخدامی خاص، جز تعیین حقوق اصل دیگری مراعات نشده است، اینگونه کارمندان از نظر احراز مشاغل وطبقه بندی‌شغل، تابع مقررات این لایحه خواهند بود. ولی کاملا واضح است که تازمانیکه رعایت عدالت نسبی بین این دسته از کارمندان وسایرمستخدمین رعایت نشود نمیتوان قطعا اظهار داشت که نسبت به کلیه کارمندان و خدمتگزاران روش عادلانه بر اساس شغل وصلاحیت کارمند درنظرگرفته شده است .

توضیحات مفصل درباره این‌قسمت از سئوال آقای آگاه درشماره۱۰۰۹۶ این روزنامه داده شده است .

دامنه مبارزه با بیسوادی در ارتش و دستگاههای انتظامی گسترش می یابد

در سال گذشته نود هزار سرباز و ده هزار و پانصد نفر ژاندارم و یکصد و هفتاد هزار نفر از پاسبانان وزندانیان با سواد شدند

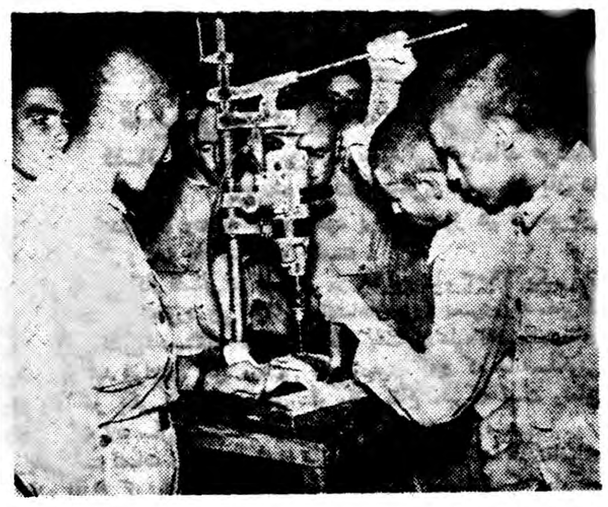

جوانانی که برای خدمت مقدس زیر پرچم احضار میشوند دوسال ا زبهترین روزگار خود را در سربازخانه میگذرانند در اینمدت فنون نظامی وسربازی ، راههای دفاع از میهن و همچنین مقررات‌و اصول اخلاقی و اجتماعی به آنان آموخته میشود و برای زندگی‌بهتر ومفید تری آماده میگردند .

درسربازخانه های امروز ماستعداد های نهفته جوانان بدقت موردتوجه قرار میگیرد و برای‌پرورش‌نیروهای آنان کوشش میگردد .

بانی ارتش جدید

ارتش جدید ونیرومند کنونی ایران بدست قائد عظیم الشان ، شاهنشاه فقید بنیان گذاری‌شد ر از همان هدف ایجاد سرباز خانه حفظ تمامیت ارضی و استقرارامنیت در داخل کشور برای پیشرفت برنامه های مترقی مملکتی بوده است .

برنامه مبارزه با بیسوادی ارتش‌در تمام پادگانهای نظامی کشور با جدیت وعلاقمندی دنبال میشود بطوریکه همه سربازان پس ازانجام خدمت وظیفه بخوبی قادر بخواندن ونوشتن میگردند .

پیشرفت این برنامه باندازه ای خوب و با ارزش است که ادارات فرهنگی در سراسر کشور ، سربازان تعلیم یافته رامورد‌آزمایش قرار داده وپس‌از موفقیت در امتحان گواهینامه تحصیلی بسربازان داده میشود .

ارتش با انجام این برنامه هاهر سال تعداد کثیری از جوانان‌میهن را باسواد نموده و از این راه‌ببالا بردن سطح فرهنك کشور کمك شایسته ای میکند .

برای پیشرفت برنامه های‌آموزشی سربازان وتوسعه فرهنك‌از تجربیات کارشناسان آموزش استفاده میشود واصول روانشناسی و مبانی‌یادگیری در تعلیم سربازان رعایت میشود . روشی که برای آموزش سربازان بکار میرود ، همواره مورد بررسی قرار گرفته و اصلاحات لازم درآن بعمل آمده و می‌آید .

تعلیم سربازان در کلاسهای‌مبارزه با بیسوادی ارتش بمراتب از آموزش در مدارس عادی مشکلتر است‌با تمام اینها افسران ودرجه داران مسئول آموزش سربازان و اداره کلاسهای مبارزه با بیسوادی ارتش با کوشش و علاقه این‌برنامه را بطرز بسیار جالبی اجراکرده اند ومیکنند برای سربازانیکه خدمات زیر پرچم را بپایان رسانیده اندراین موضوع کاملا محسوس است که گذراندن دوره سربازی بمنزله نردبان ترقی و در حکم‌آموزشگاهی است که آنرا برای‌زندگی‌شایسته‌تر آماده ساخته است .

درسال گذشته سه هزار کلاس مبارزه با بیسوادی در پادگانها تشکیل شده و تعداد ۹۰،۰۰۰نفر در این کلاسها تعلیم یافته اند ژاندارمری و شهربانی کل کشور نیز برای باسواد کردن افراد بیسواد خود کلاسهای متعددی ترتیب داده اند تعداد ۱۰۵۰۰ ژاندارم و ۱۷۰۹۳ نفر در کلاسهای مبارزه‌با بیسوادی شهربانی وزندانها درسال گذشته با سواد شده اند .

برنامه تعلیماتی ارتش را زاین پس با شدت وحدت بیشتری اجراخواهد شد و جوانان کشور را برای‌ایجاد یك هماهنگی بر برنامه های مترقی دولت آماده خواهند ساخت .

آگهی مزایده فروش درخت

سازمان جنگلبانی ایرا ن‌مقدار ۱۹۱۹٫۷ متر مکعب از انواع درختان افتاده جنگل صافك که چهار دانك متاع از ششدانك آن متعلق به املاك ومستغلات پهلوی واقعه در حوزه سرجنگلداری شهسوار می باشد از طریق مزایده بفروش می رساند خریداران می توانند با دریافت صورت شرایط و مشخصات معامله پیشنهادات خودرا تا آخر وقت اداری روز پنجشنبه ۱۶ دیماه۳۸ بدفترسازمان‌تسلیم و رسیددریافت‌دارند

مدیر عامل سازمان جنگلبانی ایران . سرتیپ علی خواجه نوری

۱ـ۳ آـ۲۷۰۲۹

سنگك‌سفره عقدشاهنشاه ازطرف صدهزار کارگر نانوائی وعائله‌آنان چگونه تهیه شد

مدیران شرکت سهامی نانوا پس‌ازگفتگو نان سنگك را درشان سفره عقد دانستند

شاطرها وضوگرفتند وپس ازشش ساعت تلاش نان ۳ متری را فراهم کردند

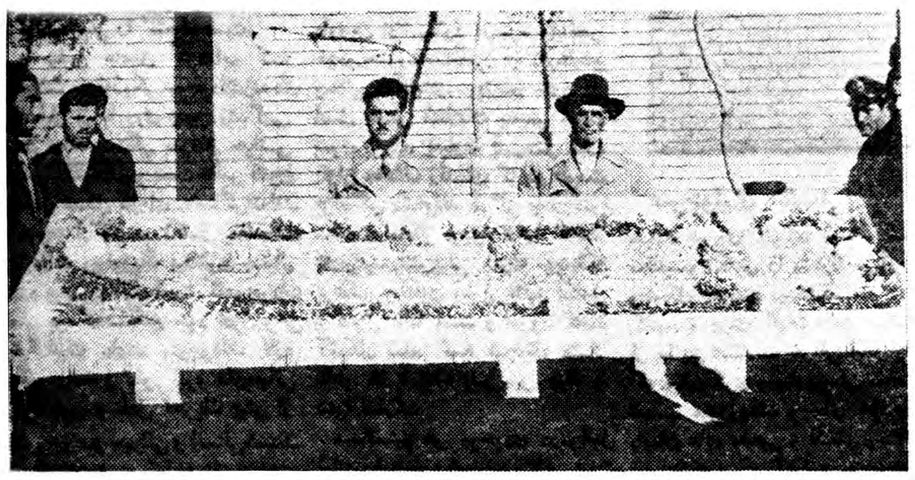

این نان سه متروبیست‌وپنج سانت طول و۷۵ سانت عرض دارد

چند هفته پیش اعضای شرکت سهامی نانوائی تهران‌جلسه‌مخصوصی در محل کار خود تشکیل دادند دستور جلسه این‌بود که برحسب عرف و عادت دیرین ایرانیان یك نان سنگك جالب توجهی که‌بتواند قدمت تاریخی و علاقه مردم ایران را بنان سنگك بازگو کند برای مجلس عقد شاهنشاه آماده نمایند گفتگو بدین نحو آغاز شد که‌نان را بترتیبی فراهم آورند که در مراسم‌عقد از هر لحاظ و در بین تمام هدایا وتحف توجه بیشتر خبرنگاران داخلی و خارجی و حتی مردم عادی را جلب کند .

صد ها سال سابقه

آقای یحیی سعیدی پور که‌بشاطر- الشعرا در بین صنف نانوا معروف است ابتدا از تاریخچه نان‌سنگك صحبت کرد وی‌گفت ما باید ازنان سنگکی که مورد توجه خاص مردم ایران است نمونه‌ای‌بشاهنشاه‌مقتدر خود تقدیم نمائیم زیرا صنف نانوا از صد ها سال پیش افتخار تهیه و تقدیم نان سفره عقد شاهنشاهان‌را داشته وانجام این کار در انحصار این صنف بوده است‌وچون‌هم‌اکنون صنفی که صلاحیت انجام این کار را دارد شرکت سهامی نانوا است بنابراین باید کوشش کرد تا نانی که کاملا بی سابقه باشد فراهم نمود .

مشاوره شاطر های تهران

شاطر های درجه اول تهران‌وقتی دور هم جمع شدند از نان سنگك صحبت کردند آقای غلامحسین یونسی رئیس شرکت نانوا از همکاران خود نظر خواست کلیه حاضرین نان سنگك را کاندید کردند آقای حاجی وفائی افزودکه پرمصرف ترین نان در ایران نان مطبوع سنگك است وی گفت مردم تهران وشهرستانها روزرا باسنگك آغاز و هنگام بازگشت از کار روزانه بایك زیر بغل نان سنگك بمنزل خود باز می‌گردند دلبستگی مردم بنان سنگك تاگسستنی است وسنگك برسر سفره خانواده‌عیال‌وار نان مطبوعی است و بهمین لحاظ شرکت سهامی نانوا از بین انواع مختلف نان فقط سنگك را درشان سفره عقد شاهنشاه دانست .

شاطر های ورزیده نظر دادند که ایز نان از آرد مخصوص و باطرز خاصی باید خمیر شود و قرار شد تنور بزرگی نیز در نظر گرفته‌شود تا نان سفره عقد زیر نظر اعضای هیئت مدیره شرکت سهامی‌نانوا که هر یك از آنان از شاطر های زبر دست تهران نیز میباشند فراهم گردد .

تنور طباطبائی

چون تهیه یك نان سنگك سه متری در هر تنوری میسرنبودبدین جهت نانوائی طباطبائی در خیابان خوش برای اینکار مناسب‌تشخیص داده شد و آقایان غلامحسین یونسی رئیس شرکت‌وجبرائیلی‌وسعیدی‌پور اعضای هیئت‌مدیره که ازشاطرهای درجه اول تهران میباشند راسا پخت نان را در آن محل بعهده گرفتند .

پاروی مخصوص

بررسی شاطرها بدین جا رسید که‌با پارو های معمولی نمیتوان نان مورد نظر را در تنور پخش کرد و لذا فوراسفارش یك پاروی‌مخصوص داده شدو سپس مقدمات دیگر کار فراهم گردید

دهانه تنور را خراب کردند

برای داخل نمودن پاروی‌مخصوص بداخل تنور لازم بود که قسمتی از دهانه تنور راباز نمایند و بدین‌جهت شرکت نانوا با خراب کردن‌دهانه تنور کار خود را از هر لحاظ تکمیل کرد.

وضو گرفتند

معمولا رسم شاطر ها اینست که قبل از شروع بکار وضو میگیرند و خود را پاکیزه مینمایند و عقیده براین‌مطلب دارندکه برای‌جلوگیری از گداخت‌نان شاطر باید پاکیزه باشد و روی این اصل اعضای‌هیئت مدیره که مسئول این کار بود تشریفات فوق را انجام دادند.

درساعت شش بعداز ظهر

در ساعت شش بعد از ظهر کلیه تشریفات پختن نان انجام شده‌بود وچندنفر ازاعضای متخصص فنی در مقابل تنور جای گرفتند باسلام و صلوات نان از تنور خارج شد و حاضرین اطراف‌نان حلقه زدند و دعا خواندند.

مشخصات نان

طول این نان سه متر و ده‌سانتیمتر بود و عرض متوسط آن بر ۷۵ سانتیمتر بالغ میگردید طبق اظهار مطلعین برآورد این نان در تاریخ نانوائی‌بیسابقه بوده و خود نان‌ذره‌ای گداخت برنداشته بود.

بفال نیك‌گرفته شد

این نان مطبوع را تهیه کنندگان آن بفال نیك گرفتند و دعاکردند که خداوند اولاد ذکوری برای شاهنشاه عنایت فرماید.

رنك آمیزی نان

ازساعت ۷الی چهاربعداز نیمه شب نان سنگك مخصوص‌باکوشش آقایان حاجی محمود وفائی پور و غلامحسین یونسی و علی اصغر جبرائیلی و سعیدی پور آماده و سپس با سفره مخصوصی بمنزل رئیس شرکت حمل‌ودر آنجاتزئینات و رنك آمیزی آن تکمیل گردید.

شعر شاطر

وقتی نان از هر لحاظ تکمیل شد رئیس هیئت مدیره شرکت سهامی نانوا ازشاطرالشعرا تقاضا کرد که قطعه شعر مناسبی برای نقش برروی نان بسراید و این دو بیت‌فی‌المجلس سروده شد و بخط طلائی بر روی نان منقوش گردید.

بسم‌الله الرحمن الرحیم

شاهنشاها بفلك‌میرود از چهره‌ٔ بیای تو نور
قل‌هوالله واحد چشم بد از روی تو دور
هیئت عامله شرکت نانوا زمهر
از خدا می‌طلبد بهرشه اولاد ذکور

شاطرالشعرا

هدیه صدهزار نفر

وقتی هیئت مدیره شرکت سهامی نانوا از کار پخت نان فارغ شد رئیس شرکت بر روی چهاربایه‌ای رفت و گفت اکنون نفیس‌ترین هدیه یکصد هزار نفر افراد کارگران دو هزار نانوائی سنگکی تهران و عائله آنان به پیشگاه محبوب‌ترین فردی که دائما نسبت به‌آن مهر می‌ورزند آماده شده است وی گفت افراد صنف وکلیه کارگران نانوائی اطمینان دارند که‌محس شاهدومتی و میهن‌پرستی خود را تا پای جان حفظ خواهند کرد.

این تابلو برسر درب مرکزفعالیت صنف نانوا نصب شده‌است

حواشی اخبار و مقالات متنوع جرائد مهم جهان

ترجمه از هفتگی اکسپرس
چاپ پاریس

آینده نسل بشر چه خواهد بود؟

ایجاد جامعه انسانی نیم میلیون سال طول کشیده است

در میان خطرات یك جنك اتمی ،تهدیدات افزایش‌دائمی جمعیت بشر چگونه خواهد توانست آینده خودرا پی ریزی کند ؟

یك دانشمند نامی انگلیس سر جولیان هگسلی باین‌سئوالات پاسخ میدهد

همه میدانیم که اشکال حقیقت زندگی بشری بعلت وجود پیشرفت ها دگرگون شده است . هیچ‌چیز یك حالت باقی نماند ماست وجریان تکاملی تحولات بهمانگونه ادامه دارد. قرن ما قرن تحول تکاملهای قبلی است و بر معما های پیچیده بیشتر دسترسی دارد و عقده های فراوان طبیعی را گشوده است.

ما یقین حاصل کرده‌ایم که تحولات بیولوژیکی موجودات‌زنده‌ای که قبل از ما روی زمین زندگی میکرده‌اند بستگی بعوامل حیاتی خاص داشته‌اند و تحت تاثیر قانون تکامل شکل تازه‌ای بخود گرفته‌اند.

هرچه ارگانیسم تکامل یافته‌باشد امتیازات بیولوژیك بیشتری بدنبال دارد وبهمین دلیل است که‌موجودات فعلی بر گذشتگان خود تفوق‌روحی وارگانیك دارند .موجودات تازه مظهر رشد و تبلور نیرو های‌حیاتی گوناگون و عامل تحریك بیش از پیش جوامع حیوانی و انسانی‌هستند. پس درخت هستی شاخه های‌متعددی دارد و شکل بغرنج تری بخود میگیرد. و بدینجهت میتوان ادعا کرد که تمدن و هستی جدید باید تکامل یافته تراز هستی پیشین موجودات زنده باشد.

سرجولیان هگسلی

تنازع بقا

شکل تازه و صیقل یافته هستی بشری امکان گسترش های تازه‌ای به‌شخصیت‌و روحیه موجودات‌بخشیده است معهذا آن تنازع بقائی که داروین ادعامیکرد باچهره مشخص خودبو بصورت‌یك‌قانون اجتناب‌ناپذیر ومنتهی‌بشکل‌تازه وبغرنج خود در اصل هستی انقلابات بدیعی ایجاد نموده است. **بعبارت فصیحتر میان انواع مختلف زندگی که در طبیعت بزندگی مشغولند هرگز چنان‌تنازع ساده و نمایانی وجود ندارد که‌قبلا داروینیسم‌پیش‌بینی نموده بودبلکه برعکس ، قانون تنازع بقانیز تکامل و تحول یافته است و امروز کاملا آشکار شده که هیچگاه مثلا ماهی ها با ابناء بشر سر جنك و دعوا ندارند.**

میدانستیم هر موجودی درمراحل اولیه رشد خود ضعیف و ناقص‌است و بلافاصله تکامل نمییابد .وتازه برای‌بررسی تحول نباید فقط یك موجود را بتنهائی تحت مطالعه قرارداد زیرا **خواص عمومی هر نوعی در مجموعه آن نوع قابل‌توجه و دقت است و نه دریك واحد نوع. مثلا خصلت تکامل در مجموعه‌نسل بشر باید مطالعه شود و نه‌در یکی از افراد . چه فهم او درك تکامل بستگی بمجموعه هر نوع معین دارد بنابراین همانطوریکه میدانستم مطالعه تکامل انواع ما را بفهم ودرك قوانین تکامل رهنمون خواهد شد علیهذا میگوئیم که مراحل ابتدائی تحول یك نوع ،همیشه توام با ضعف و فتور است یکنوع مفروض نه از لحاظ کمیت (تعداد)و نه‌از لحاظ کیفیت «شکل ارگانیسم مغز روح» قابل ملاحظه نیست اما بعد ها بجهت تاثیر یك سلسله‌تحولات پی‌در پی‌و تدریجی مشکل ،ثابت و استواری بخود میگیرد و شخصیت معین پیدا میکند .** اجداد میمونی ماقبل بشری انسان فعلی ، تعدد نداشته‌اند و برای آنکه بشکل کنونی درآیند ناگزیر از تحمل مراحل گوناگون قانون تحول بوده‌اند :بروی پا ایستادن ، تکامل مغزی ، عادات بشری یافتن ،ساختن ابزار و بکار بردن ، تکامل‌مجدد مغزی و روحی ، کشف آتش نطق و بیان، بکار بردن ابزار واعتقاد برسو م و غیره ....

بنا براین معلوم میشود تکامل‌نتیجه قهری و طبیعی تحولات تدریجی است و ایجاد جامعه انسانی شاید صد هزار سال و یا نیم میلیون‌سال طول کشیده باشد. و آنگاه بشرنام اشرف مخلوقات را برخود گذاشته است. اما پس‌ازآنکه اشرف‌مخلوقات در روی زمین ظاهر شده است این جریان تکاملی دچار وقفه و یا رکود نگردیده است بلکه هنوز هم بهمان شیوه قدیم بتکامل‌وپیشرفت ادامه میدهد.

اما این باریك فرق اساسی میان تکامل قبلی و تکامل کنونیش‌میتوان یافت که ناگزیر از تذکار آن هستیم.

تکامل روحی و اجتماعی

تکامل فعلی بشری دیگر یك تکامل بیولوژیك نیست بلکه‌روحی و اجتماعی است و که این تغییرات مستقیما بر مکانیسم فرهنگ‌وروسوم و آداب او تاثیر گذاشته‌ومحصولات فکری و مغزی او را در چنگال‌خود گرفته است. پس تغییرات کنونی عبارتست از یك سلسله پیشرفتهاو فعالیت های روحی و مغزی عقیدتی‌و مذهبی است نه بیولوژیك وجسمی. حالا دیگر بجای آنکه قسمتی از موها و یا اعضای زائد جسمی از میان برود و اعضای تازه‌ای‌جانشین آنها بشود عقاید و اندیشه های فلسفی کهنه و تئوریهای علمی بر اساس باطل مردود میگردد و عقاید مدرن و صحیح و اسلوبهای فلسفی جدید و منطقی وتئوریهای علمی متین قائم مقام آنها میگردد درعین حال هر نظام فکری که پیرو آنی یافت که باعث تغییرات سریع و کیفی گردید این عنصر مغز بود که بزندگی و تاریکیهای‌سرنوشت روشنائی و درخشش خاص بخشید و همانطوریکه گفتیم زندگی‌اجتماعی بشر را دگرگون کرد .**پس معلوم میشود که دقت جهاز تفکر موجود زنده بنحو غیر مستقیم با تکامل بیولوژیك آن بستگی دارد .** و همچنین مسلم است که نفس‌تکامل بخود عوامل حیاتی موجود زنده وابسته است و نیز پیداست که استفاده صحیح از منابع مغزی ـ اندیشه ،خرد ، تخیل ، حساسیت وجدان باطن منجر باستفاده صحیح از منابع طبیعی خواهد شد.

با اینهم نمیتوان گفت که ما برکلیه‌اسرارومجموعه‌ناشناختنیهای طبیعی دست یافته‌ایم زیرا که‌هنوز پایمان در گل علائق و عقب‌ماندگی ها فرو مانده و سرمان میان‌وسوسه ها و اندیشه های اغلب بلند پروازانه تنفس میکند ، درست‌مثل اجدادمان مثل سیصد میلیون سال قبل که ذوالحیاتین بودیم و دم‌خود را از کف دادیم وبا اعضای ناشی‌وناقص خود بروی‌خاك‌خزیدیم و میخواستیم برخیزیم و نمی توانستیم . حالا هم زیر این گنبد نیلگون و پر از سیاره های درخشان میخواهیم‌سپهر را تسخیر خود کنیم.

دیشب نخست وزیر در میهمانی شام استاندار پاکستان غربی گفت :

ایران وپاکستان هدف و آینده مشترکی درپیش‌دارند

سوابق درخشان همکاریها ودوستی های گذشته امروز برای ما زمینه هائی فراهم ساخته که می توانیم برهبری پیشوایان بزرك خود در سایه سنن و مواریث ملی و افتخار آمیزمشترك باهم‌زندگی‌کنیم وروش سیاسی واحدی داشته باشیم

نخست وزیر اظهار داشت : برای ما ایرانیان پاکستان کشوری بیگانه و نا شناخته نیست

بنا برگزارش هائی که دیشب از کراچی رسیده ، آقای نخست وزیر و همراهان بعد از ظهر دیروز از مسجد پادشاهی مزار اقبال‌بازدید کردند.

بازدید آقای دکتر اقبال‌وهمراهان از این مسجد نزدیك نیم ساعت‌طول کشید. بعد نخست وزیر ایران و همراهان به قلعه رفتند و پس از آن باغ زیبای شالیمار مورد بازدیدقرار گرفت.

شام استاندار

از ساعت هفت و نیم بعد از ظهر دیروز بوقت تهران از طرف‌استاندار پاکستان غربی یك مهمانی رسمی بشام بافتخار آقای نخست وزیر و همراهان ترتیب داده شده بود.

در این‌مهمانی گروهی ازشخصیت های برجسته پاکستان غربی‌حضور داشتند.

اظهارات نخست وزیر

درسر میز شام استاندار پاکستان غربی پیرامون روابط دو کشور ایران و پاکستان نطقی ایرادکردند و دوستی روز افزون و همکاری‌دو مملکت را در کادر سنتو متذکر شدند.

در پاسخ ایشان آقای نخست‌وزیر چنین اظهار داشتند :

جناب آقای استاندار

مطالب مودت آمیزو احساسات بی شائبه‌ای‌که اظهار فرمودیدموجب کمال تشکر اینجانبو همراهان است . درین سفر که خوشبختانه رئیس دانشگاه تهران و چند تن‌از اساتید بزرك ادبیات فارسی همراه اینجانب‌هستنداین توفیق نصیب شد که از شهر باستانی و با صفای‌لاهور دیدن میکنم و از فیض ملاقات اساتید دانشمند دانشگاه پنجاب نیز بهره‌مند میگردم.

برای ما ایرانیان که با شما تاریخ و ادبیات و فرهنك و تمدن وسنن و کیش مشترکی داریم پاکستان کشوری بیگانه و ناشناخته نیست و بخصوص شهر لاهور را همه می شناسیم و ارزش و سوابق فرهنگی و خدماتی که بزرگان علم و ادب این شهر بفرهنك اسلامی و ادبیات فارسی نموده‌اند مورد تصدیق و ستایش ما میباشد.

موقعیت جغرافیائی‌پاکستان وایران و همبستگی که ملت های ما ازلحاظ دین و نژاد و فرهنك با هم‌دارند یك‌نوع‌وحدت استوراو خلل‌ناپذیری بین اقوام پاکستانی و ایرانی‌بوجود آورده است که چه در گذشته وچه امروز طرز تفکر مشترکی داشته‌و دارند و طبعا هدف و آینده‌مشترکی نیز خواهند داشت.

ملتهای ما در گذشته سهم‌بزرگی در خدمت بتمدن جهانی و دانش بشری داشته‌اند و بخصوص در ادبیات و فلسفه و معماری و ذوقو شعر و هنر شاهکار های آنها زینت بخش تاریخ‌بشریت است.این‌سوابق درخشان خوشبختانه امروز برای‌ما زمینه هائی فراهم ساخته است که میتوانیم برهبری پیشوایان بزرك خود در سایه سنن و مواریث ملی و افتخار آمیز مشترك با هم‌زندگی کنیم و روش سیاسی واحدی‌داشته باشیم.

پیمان های اتحاد و ودادو همچنین پیمانهای‌همکاری فرهنگی‌واقتصادی که دراین سنوات اخیر با یکدیگر بسته‌ایم در حقیقت نشانه و علامت خواسته های ملت های ماست که در جهان آینده نیز مانند دنیای گذشته بما امکان خواهد دادنقش تاریخی و وظیفه ملی و اخلاقی خود را در تمام شئون بخصوص خدمت بتمدن و فرهنك و دفاع‌از حق و حفظ امنیت و بالا بردن‌بنیه اقتصادی ملت های خود ایفاءنمائیم.

جناب آقای استاندار با تشکرمجدد از بیانات جنابعالی و پذیرائی های گرم و صمیم که از طرف دولت و ملت پاکستان از اینجانبو همراهان بعمل می‌آیداجازه میخواهم بسلامت پیشوایان بزرك دو کشوروبه‌آرزوی سعادت و سلامت دو ملت بزرك و باستانی پاکستان و ایران جام خود را بنوشم.

جاویدباد دوستی واتحاد ایران‌و پاکستان

قابل توجه

هنرمندان نقاش ومجسمه‌ساز

دومین دوره نمایشگاه بزرك «بی‌ینال تهران» درفروردین ماه ۱۳۳۹ باهتمام هنر های زیبای کشور تشکیل خواهد شد . ازآنجا که این نمایشگاه معرف فعالیتهای مختلف هنرمندان ایرانی خواهدبود بدینوسیله از کلیه‌هنرمندان مقیم پایتخت‌وشهرستانها دعوت‌میشودکه‌دراین نمایشگاه شرکت جویند . آثاری که درنمایشگاه «بی‌ینال تهران» عرضه خواهد شد شامل آثار نقاشی رنك‌و روغنی ،آب رنك ، نقاشی بارنگهای جسمی و «گواش»طراحی وسیاه قلم ومجسمه سازی خواهد بود .

هیئت داوری (ژوری) صالح‌وبصیری ازمیان آثاری که در نمایشگاه عرضه خواهدشد آثاری‌را که‌به غرفه‌ایران‌در «بی‌ینال بین‌المللی ونیز» فرستاده خواهد شد انتخاب خواهد نمود .

از جانب‌مؤسسات ملی ودولتی جوائزو پاداشهائی برای آثار ارزنده‌وبدیع نمایشگاه اعطا خواهدگردید. هنرمندان میتوانند آثار خودرا حداکثر تاپایان دیماه آینده به اداره روابط بین‌المللی‌وانتشارات هنرهای زیبای کشور(کاشی ۷۶، خیابان دانشکده تهران) تسلیم‌نموده ورسیددریافت دارند هنرمندان مقیم‌شهرستان هاآثار خودرابایستی با پست سفارشی ارسال فرمایند .

آثاری که در «بی‌ینال تهران» بمعرض‌نمایش گذارده خواهد شدنبایستی قبلا در نمایشگاه دیگری‌عرضه شده باشد .

۱ـ۷ آـ۳٤٦٥٦

آبگرم کن اتوماتیك ونوس VENUS
ساخت آلمان
باشیر اطمینان بخار بظرفیت‌های
۳۰ـ٤۰ـ۵۰ و ٦۰ گالنی‌واردشد
شرکت تهرانشهر ـ خیابان سعدی
تلفن ۳٤۳۵۳و۳۰۲۱۱۵ شرکت آریا ـ
خیابان فردوسی تلفن ۳۳٦۲۰
آـ۳۵٤۱٤ آگهی‌مصور

قدیمترین پرونده جهان هنوز در جریان است

قضاتی که باین پرونده رسیدگی کرده‌اند مرده‌اند ولی هنوز این پرونده در دادگستری مصر جریان دارد

داستان کندی کا رعدلیه یك داستان قدیمی و همه جا گیراست و نمونه کندی کار قضائی درکشور ما زیاد بچشم میخورد ولی برای اینکه از کندی دستگاه قضائی دلخور نباشید برایتان نقل میکنم که در مصر یکی از پرونده های اوقاف مدت ۵۷ سال است که در جریان است قضات زیادی در این پرونده اقدام کرده‌اند که عده‌ای از آنها دچار مرك شده‌اند وعده‌ای دیگر بنخست وزیری رسیده‌ولی خود پرونده هنوز هم در جریان است .

در ۱۸آوریل ۱۹۰۳ یکی از پادشاهان بزرك مصری که مدیر کل اوقاف وقت بود علیه ناظم مدرسه‌ای اقامه دعوی کرد که خانه‌مسکونی او وقف بقاع متبرکه است وتعلق بوزارت فرهنك ندارد .

وزارت فرهنك وقت هم تقاضای رسیدگی فوری نمود که دادگاه از هر تغییری تا پایان‌رسیدگی جلو گیری کند در جلسه اول رسیدگی ، طرفین تقاضای تجدید وقت کردند که دلائل مالکیت و اثبات دعوی بیاورند . جلسات‌مدت چهار سال تمام تجدید میشد تا اینکه علی ماهر پاشا نخست وزیر اسبق مصر رئیس دادگاه شد وکار شناسی انتخاب کرد .

کار شناس نظرش را داد و ۱۲۰ لیره حق‌الزحمه خواست ولی‌دادگاه ۶۰ لیره معلوم کرد مهندس کار ـ شناس پول را گرفت و رفت ولی پرونده همچنان در جریان ماند .

حال پس از ۵۷ سال از این‌مقدمه پرونده در وضعی قرار دارد که‌روز اول بود . سلیقه قضات عوض‌شده و قضات مختلف روش رسیدگی مخصوصی بخود دارند هر کس‌از آنها که میرسید کارهای قبلی را نادیده میگرفت و رسیدگی را از نو شروع میکرد .

جلسه آینده برای‌رسیدگی باین پرونده در ژانویه ۱۹۶۰ خواهد بود پرونده آماده رای نیست و خدا میداند که تا چند سال دیگر در جریان بماند کلیه اصحاب دعوی اصلی پرونده اکنون مرده‌اند ولی اداره اوقاف و وزارت فرهنك یقه ناظم مدرسه را ول نمیکنند .

تمبرشناسی

تمبرهای جدید

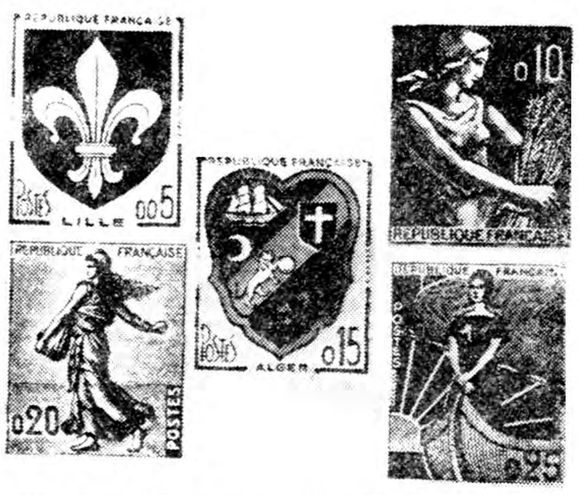

اخیرا وزارت پست‌و تلگراف‌دولت جمهوری فرانسه بدنبال تغییر ارزش فرانك تصمیم گرفت که تمبرهای جدیدی برای اول ژانویه۱۹۶۰ تهیه و در جریان بگذارد .

در این عکس تمبرهای جدید فرانسه را که با ارزش جدید فرانك فرانسه تعیین‌شده‌اند ملاحظه‌میکنید.

دوران شادی

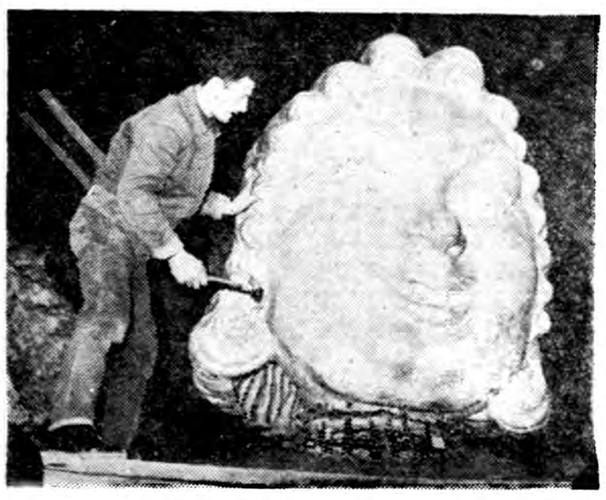

بعداز باران ها وطوفانها وسیل های بزرك در شهرنیس (فرانسه) که ده ها نفر کشته و خسارات زیادی وارد آورد اینك هوا رفته رفته آرامش خودرا بدست آورده و هوای شهر نیس ملایم شده است .

مردم این‌شهر خودرا برای‌برگزاری کارناوال بزرك که‌بایدتر ماه مه انجام شود آماده می کنند .

اینك کوشش مردم براین است که هرچه بیشتر کارناوال رابا شکوه تر سازند تا خاطره غم انگیز سیل اخیر فراموش شود دراین عکس‌یکی از کار گردانان کارناوال مشغول‌مهیا کردن کارناوال می باشد .

تازه‌های پزشکی

ورم جدار ورید

ورم جدار ورید همانطور که از نامش پیداست عبارت ازتورم‌رگها و ایجاد دلمه دررك‌است. این‌امر برای مریض عبارت از سنگینی‌پا. سرگیجه .واریس شدید ودردناك است .تعداد مبتلایان باین‌مرض نسبت به‌سالهای قبل زیاد شده و کوشش اطباء تاکنون به‌نتایجی رسیده‌است .

ورم وریددست ممکن است علامت‌سرطان باشد

معمولا ورم ورید در قسمت‌فوقانی بدن کمتر دیده میشود ولی اگر چنین‌وضعی‌پیش‌آمدتقریباعلامت سرطان معده است ورم ورید معمولا دراعضای تحتانی بدن زیاد می‌باشد وخوشبختانه دارای خطر شدید نیست .

علت ورم‌ورید چیست؟

چرادررك دلمه تشکیل میگردد؟ در حقیقت هنوز علت آن واضح نیست .

اطباء قرن هیجدهم و نوزدهم‌وقتی ملاحظه‌میکردند که زنان باردار بیشتر باین مرض دچار میشوند آنرا دخول شیر دررك میدانستند ومخصوصا وقتی دلمه سفید رنك درخون‌مشاهده میکردند وجودشیررا قطعی میدانستند ولی علم امروزه‌با اینکه هنوز به‌نتیجه‌قطعی‌نرسیده علت آن‌را از جدار داخلی رگها میداند .

ورم‌وریدازیك نوع‌بیماری غشائی ، جدار رگها تولید میشود . دلمه ایکه دررك تشکیل میشود رفته رفته بزرك شده گاهی اوقات‌جریان خون این دلمه را در سیر خود قرار میدهد ولی گاهی اوقات این دلمه بزرك شده وراه جریان خون رامسدود میسازد این حالت‌مخصوص محل معینی نیست ولی دررگهای ریه بیشتر دیده میشود و آنرا انسداد شریانهای ریوی می‌نامند و این مرحله خطرناك و حتی سبب مرك می‌شود .

کدو یا تله بوزینگان

درباره کدو حکایات‌جالب بسیاری نقل کرده‌اند .میوه کدو از نظر گیاه شناسی جزو میوه‌جات حبه‌ای به حساب می آید زیرا دارای گوشت پر آب‌و تخمه های فراوانی است.

در آسیای میانه از کدو قلیانی ظروف مختلفی از قبیل بطری سطل وقاشق می سازند . ظرف های سبك وزنی که از کدو درست می کنند و دورش را حصیر می گیرند در مسافرت برای ذخیره آب و روغن مناسب است. در کدو های بزرك غلات و بلغور ذخیره می کنند.

در افریقا در هوای بارانی مسافرین لباس خود را در کدو مخفی میکنند . برای عبور از رودخانه هم کدورا مورد استفاده قرار میدهند باین صورت که روی آنها پل شیار درست میکنند . سیاه پوستان از کدو سنتور هم میسازند.

و اما در هندوستان‌ابتکار مخصوصی دربکار بردن کدو بخرج میدهند و از آن‌برای شکار بوزینه استفاده می کنند . هندی ها کدوی بزرگی رایك‌سوراخ کوچك میکنند و قدری برنج یا سایر حبوبات در آن می ریزند. بوزینه‌خیلی کنجکاو و حریص است . بمحض آنکه شکارچیان مخفی می شوند بوزینه ها بسرعت از درخت پائین می آیند و بطرف کدوها هجوم میبرند. سوراخ را که می بینند پنجه های خود را داخل آن‌می کنند تا ببینند در آن چه خواهند یافت . با پنجه‌های خود دانه های برنج رالمس میکنند و مشت خود را از آن پر میکنند .اما مشت‌پر از سوراخ خارج نمی شود و بوزینه روی سه‌پا لنگان لنگان خودش رامیکشاندو کدوی بزرك را هم باخودش میکشد . حتی موقعی هم که شکارچی به بوزینه نزدیك‌میشود بوزینه مشتش را باز نمیکند زیرا حیف‌دارد که‌دانه هارا از دست بدهد و شکارچیان هم به آسانی حیوانك طمع کار را صید میکنند.

فرهنگی - ورزشی

سازمان خیریه اطلاعات کودکان

باکمال خوشوقتی اقدام خیرخواهانه واجتماعی مجله اطلاعات کودکان با استقبال هموطنان نوعپرور ونیکوکار مامواجه شده وطی همین یکی دو روزی که از انتشار اطلاعیه مجله و سرمقاله روزنامه اطلاعات میگذرد جمع زیادی ازمردم خیر این فکرو اقدام نوعدوستانه مارا ستوده دست همکاری بسوی ما دراز نموده اند. مسلما همین حسن استقبال افکار مفید را تقویت میکند ومجریان آن رادرکارخود استوار ودلگرم مینماید.

دراین روز ها چندتن از تجار محترم آمادگی خودرا برای اهداء اجناسی باین سازمان اعلام‌داشته‌اند. عده‌ای از کارمندان دولت وفرهنگیان ضمن نامه هائی فکر مارا تقدیرکرده حاضر به همکاری شده‌اند.

یکی از افراد محترم ونیکو کارکه عمری را درخدمات فرهنگی‌واجتماعی گذرانده وهم اکنون پشتکار قابل تحسینی درخدمت بکودکان ودنیای کودك میبیردازد آقای «داود پیرنیا» فرزند ارجمند مرحوم مشیر الدوله پیرنیا میباشد که خوشبختانه‌آمادگی کامل خودرا برای همکاری باسازمان خیریه مجله اطلاعات کودکان اعلام نموده اند. خدمات ثمر بخش این مرد درتنویر افکار کودکان امروز که مردان وزنان فردای کشور می باشند نقش موثر وشایانی دارد.

مامیدواریم همکاری ایشان موجبات بدست آمدن نتایج درخشانی را دراقدام نیکوکارانه فراهم نماید.

آقای محمد کوثری مدیر کل‌فرهنك استان تهران که ازفرهنگیان‌قدیمی میباشند ودر پست های حساسی که بعهده داشته منشاء خدمات‌قابل توجهی بوده اند عضویت این‌سازمان راپذیرفته با ما همکاری خواهند داشت.

ماازهمکاری‌این دوشخصیت برجسته بسیار خوشنودیم وموفقیت آنان را خواستار میباشیم.

همچنین سناتور مسعودی مدیر موسسه اطلاعات در آخرین وقت دیروز بما اطلاع دادکه ایشان نیز در سازمان خیریه مجله اطلاعات کودکان عضویت خواهد داشت.

آرزوی ما آنستکه بتوانیم دراین‌راه که گام برداشته ایم باهمکاری و مساعدت های هموطنان گرامی در کار خود توفیق یابیم وبرای‌کودکان کشور خدمتی شایسته بنمائیم.

بازهم دراین زمینه با هموطنان عزیز صحبت خواهیم کرد.

اطلاعات کودکان

تعلیمات حرفه‌ای

یکی از اموری‌که وزارت فرهنك درطی سالهای اخیربه‌آن توجه داشته است موضوع تعلیمات حرفه ایست که متاسفانه درکشور ماپیشرفتی ننداشته است ولی بااقداماتی که شده است وبدون‌شك درآینده توجه بیشتری به‌آن خواهد شد تعلیمات حرفه ای درکشور ماارزش واقعی خودراکسب‌میکند. هم اکنون مدارس چندی بوجود آمده که درآن دانش آموزان باکمال علاقه تعلیمات حرفه ای را می آموزند. عکس بالا منظره‌ای ازکار دانش آموزان رانشان میدهد.

داستان سفرهندوستان

(۷)

از اسمعیل اکبری

شکست غیر منتظره

روز چهارشنبه هفدهم آذرماه‌دومین مسابقه تیم ملی فوتبال ایران در مقابل تیم ملی پاکستان کشوردوست وهمجوار ایران بود. تیم پاکستان هنوز بازی تیم‌ملی ایران راندیده بود ووحشت زیادی از تیم ایران داشت زیرا تیم ایران بقویترین‌تیم های شرکت کننده مسابقات‌آسیائی سه‌گل زده‌بود. ساعت ٤ بعداز ظهر بود که بازیکنان تیم ملی ایران و پاکستان درمیان ابراز احساسات بیش‌از سی‌هزار تماشاچی وارد میدان شدند ،داور وسط از اسرائیل بود. مسابقه باحرارت خاصی آغاز شد تیم پاکستان لحظات اول مسابقه جنبه دفاعی بخود گرفته بود و هیچگونه‌فعالیتی از خودنشان نمیداد ، ٥دقیقه از مسابقه گذشته بود یك توپ‌از گوش راست بوسیله حاجی‌مختار بازیکن تیم نیروی هوائی از چندین نفر دریب شد ودرروی خط ۱۸ قدم باشوت بسیار فنی و زیبائی وارد دروازه پاکستان شد. نحوه زدن گل به‌تیم پاکستان بحدی زیبا بود که تامدتی استادیوم از شدت تشویق تماشاچیان بلرزه درآمده بود. توپ بوسط میدان آمدمسابقه ادامه یافت هنوزچهار دقیقه از زدن اولین گل نگذشته بود یك توپ بوسیله عرب تیم ایران روی پای حیدری انداخته شد حیدری توپ را تافاصله‌بیست متری دروازه پاکستان پیش بردو ودراین موقع یك پاس بسیارخوب بحاجی مختار داد. حاجی مختار نیز باشوت بسیار محکمی‌دومین گل را وارد دروازه پاکستان کرد، داور مسابقه که‌از اسرائیل بود وضع رانامساعد دید بدون‌مقدمه سوت کشید و گفت هافساید. صدای اعتراض سی‌هزار تماشاچی و کمك‌داور مسابقه نسبت به‌داور اسرائیلی بلند شد تامدتی‌مسابقه متوقف مانده بود. تیم ایران‌بعلت جلوبودن مسابقه از حق قانونی خود گذشت واین اشتباه‌توام باغرض داور اسرائیلی‌را ندیده گرفت و بمسابقه ادامه داد ، افراد تیم پاکستان ازموقعیت استفاده کردند و موفق شدند در مدت کوتاهی کمتر ازده‌دقیقه‌چهار گل وارد دروازه ایران بنمایند. اشتباه دفاع تیم ایران هرلحظه بیشتر میشد وخطر بیشتری دروازه ایران را تهدید میکرد نیمه اول مسابقه بانتیجه چهار بریك بنفع پاکستان خاتمه یافت درنیمه دوم مسابقه که بازیکنان تیم ایران باشتباه خود پی‌بردبودند اجازه هیچگونه فعالیتی به‌تیم پاکستان ندادند .ومرتبا حملات شدیدی روی دروازه پاکستان نمودند. بیش از بیست توپ درفاصله ٤ متری دروازه پاکستان بداخل‌دروازه شوت شد. متاسفانه از روی بدشانسی تیم ایران تمام توپهابه تیردروازه و به‌پاهای بازیکنان اصابت میکرد وازجهت خودخارج می‌گردید و اوت میشد. صحنه های جالب و تماشائی بوجود آمده بود .۱۱ نفر بازیکنان پاکستان درمقابل دروازه ازموفقیت خود دفاع میکردند .و تیم ایران باتلاشهای فراوان خود که توام بابدشانسی های عجیب بود موفق نشد جبران شکست را بنمایند و مسابقه دوم تیم ایران بانتیجه‌چهار بریك بنفع تیم‌پاکستان خاتمه یافت .برای عموم تماشاچیان‌مسابقه مسلم بود که تیم ایران از تیم پاکستان شکست نخوردهاست و جبران این شکست را درمسابقه بعدی خواهد کرد .زیرا بازیکنان ایرانی در هاف‌تیم دوم مسابقه قدرت خودرا به‌تیم پاکستان نشان دادند.

دومین آوانس

روز پنجشنبه ۱۸آذر دومین مسابقه تیم پاکستان طبق جدول تنظیمی درمقابل تیم تازه نفس اسرائیل قرار گرفته بود .این دومین مسابقه‌ای بود که تیم‌اسرائیل باتیم خسته انجام می‌داد .اولین مسابقه را از تیم هندوستان خسته برد ودردومین مسابقه نیز مقابل تیم پاکستان خسته قرار گرفته بود.

داور ایرانی

قضاوت این مسابقه بعهده داور ایرانی آقای غلامرضا فیروز فر بود مسابقه جالبی بود. تیم‌پاکستان اگر خسته نبود از تیم اسرائیل شکست نمی‌خورد تااواخر هاف تیم دوم مسابقه مساوی بود .در لحظات آخر مسابقه تیم اسرائیل د وگل پی‌درپی وارد دروازه‌پاکستان کرد ومسابقه ۱ دوبرهیچ بنفع تیم اسرائیل خاتمه یافت .قضاوت صحیح وخوب داور ایرانی مورد تعجب عموم تماشاچیان قرارگرفته بود .مردم فکر میکردند در این مسابقه داور ایرانی جبران بی عدالتی داور اسرائیلی را خواهد کرد ولی باچشم خوددیدند که داور ایرانی باتمام قدرت ازحقیقت ودرستی درزمین دفاع کرد و بدون نظر مسابقه را قضاوت کرد. درخاتمه مسابقه مردم بجای‌تشویق فوتبالیستها داور ایرانی را روی دست‌اززمین خارج‌ساختند فیروزفر دراین مسابقه شایستگی خودرا در قضاوت به‌کمیته اجرائیه‌مسابقات نشان داد، درهمان شب خاتمه مسابقه از طرف کمیته طی‌نامه‌ای کتبی از ایشان تقدیر شد.

سومین مسابقه

برای آخرین مسابقه تیم ملی ایران دردوره اول‌مسابقات تیم‌ایران وهند روز جمعه ۱۹ آذرماه تعیین شده‌بود تیم ایران خودرا برای جبران شکست از تیم پاکستان آماده کرده‌بود .در ارنج تیم‌ایران تغییراتی داده شده‌بود در نیمه‌اول مسابقه‌تیم‌ایران موفق‌شدیك‌گل وارد دروازه هندوستان‌بنماید. زدن اولین گل بداخل دروازه هندوستان .بردتیم را در مقابل هندوستان تااندازه‌ای مسلم‌ساخته بود .بازیکنان ایران در نیمه‌دوم. خواستند برای نگهداشتن‌موفقیت از دروازه حفاظت کنند .جهت حمله را ضعیف ودفاع‌تیم راقوی ساختند .این اشتباه بازیکنان‌در زمین باعث گردید که تیم‌هندوستان سه‌گل وارد دروازه ایران‌بنماید، نتیجه مسابقه سه‌بریك بنفع هندوستان خاتمه یافت .در این مسابقه نمی‌توان گفت بازیکنان ایرانی بدبازی کردندتیم‌هندوستان باقدرت واقعی برتیم ایران پیروز شد. در دوره اول مسابقات تیم ایران مقام چهارم را کسب کرد.

ناتمام

انجمنهای خانه و مدرسه

در دبستان ودبیرستان وحید دستگردی

طبق دعوت خانم روحانی رفتار مدیره دبستان و دبیرستان‌وحید دستگردی از اولیاء اطفال بمنظور انتخاب هیئت مدیره انجمن شده بود. بعد ازظهر روز جمعه‌انتخابات اعضاء انجمن بعمل آمد و اشخاص زیر انتخاب گردیدند.

آقای هدایت‌الله محمودی رئیس انجمن
آقای ملك محمدی نایب رئیس
آقای محمد علی بدافی منشی
آقای سلمان خزانه دار
آقای خشنود عضو
آقای لطیفی عضو
آقای اولیائی عضو
آقای هومن عضو
آقای شیر کوهی عضو
آقای والی عضو
آقای انگورانی عضو
آقای حاج حیدر مستفید عضو
آقای تراب‌اف نماینده دبیران
خانم‌روحانی. رفتارئیس دبیرستان عضو

در دبستان عفاف

انجمن خانه و مدرسه دبستان عفاف از طرف اولیاء اطفال تشکیل جلسه داد ابتداء مدیره دبستان جلسه رابنام نامی اعلیحضرت همایون شاهنشاه افتتاح نمودند سپس جلسه وارد شور گردیدپس ازمشاوره و تبادل افکار هیئت رئیسه انجمن خانه و مدرسه به شرح زیر انتخاب گردید.

بانو شمسی روزبانفر رئیس انجمن
بانومعصومه هنرکار نایب رئیس
بانومهین تیموری (مآفی) معتمد محل.
بانو عطیه غفوری معتمد محل
ویکتوریا جهاندیده پور خزانه‌دار
آقای کوشا منشی

در دبیرستان ایرانشهر

طبق دعوت آقای صمدی رئیس دبیرستان ایرانشهر جمعی ازاولیای دانش آموزان جهت انتخاب هیئت مدیره انجمن همکاری‌خانه ومدرسه روز چهار شنبه ۲٤ آذر ماه ۳۸ ساعت ٥بعد ازظهر در دبیرستان ایرانشهر حضور بهمرسانیدند وپس از اخذ رای هیئت مدیره انجمن خانه و مدرسه بشرح زیرانتخاب شدند.

سرکار سرهنگ باقر قره‌گوزلو رئیس
آقای سیدحسن سجادی‌نایب‌رئیس
آقای فیض‌اله شکیبی منشی
آقای رضا مددی خزانه دار
سرکار سرهنگ محمد نظامی‌شهابی عضو
آقای سرهنگ ایوب پرتو عضو
آقای سید محمد عرفان عضو

در دبستان ریاضی

طبق دعوتیکه از طرف دبستان ریاضی بعمل آمده بود عده ای متجاوز از ۹۰نفر از اولیاءاطفال باشرکت آقای علی جدلی ریاست فرهنگ ناحیه ۸ حضور بهم رسانیدند پس از استماع گزارش یك ساله توسط رئیس انجمن و ایراد مطالب و بیاناتی از طرف مدیر دبستان ، نسبت بانتخاب هیئت رئیسه اقدام شد وآقایان نامبرده زیر بااکثریت آراء تعیین ومشغول کار گردیدند.

آقای دکتر محمد حسین مشایخ فریدنی رئیس
آقای سیف الملوك خجسته نایب رئیس
آقای هوشنگ لك منشی
آقای سرگرد سید احمد لاجوردی خزانه دار
آقای سرهنگ حسن اسمعیلی‌عضو
آقای سرگرد ماشاءاله فرسائی‌عضو
آقای محسن دبیرنیا عضو
آقای احمد عارف زاده عضو
آقای نادر نیرومند حاجیان عضو
آقای سرگرد محمود عسگریان عضو
آقای فضل الله منطقی معتمد محل
آقای حسین میر طاهری عضو

درمورد فروش املاك ورقبات وقفی

اگر ملك وقفی فروش رفت بجای آن باید ملك یا مورد دیگری خرید

امروز اطلاع حاصل شد که مدیر کل اوقاف بکلیه ادارات‌اوقاف تهران و شهرستانها طی‌بخشنامه‌ای دستور داد که از این‌پس اگرطبق مصلحتی رقبه یا مورد موقوفه‌ای برای تبدیل باحسن‌شدن بفروش‌می رود ادارات اوقاف باید بلافاصله متولی را ملزم بخرید مورددیگری بنمایند تانیت‌واقف بدون کوچکترین وقفه‌ای محفوظ بماند.

خبرنگار ما اطلاع میدهد که این بخشنامه در اثر رسیدگی بفروش موقوفاتی است که در سال های قبل انجام گرفت و بعد در اثرسهل انگاری متولی بجای آن مورددیگری ابتیاع نشد. اداره اوقاف معتقد است که نظر و نیت آن عده از مردم خیرخواه از وقف ملك خود این بود که‌از عوایدآن بمردم‌دیگر مساعدتی بشود و یا در توزیع و تبلیغ مذهب و دین اقدام موثری بعمل آید و یا از تهیدستان دستگیری بعمل آید.

فروش موقوفه وقتی مصلحت‌است که بجای آن مورد دیگری راکه منظور و نیت واقف را بخوبی‌جامه عمل بپوشاند خریداری شود اگر در این کار فاصله‌ای ایجاد شود بمناسبت کم شدن ارزش پول پس از مدتی با پول موجود هیچگونه اقدامی نمیشود کردمثلا اگررقبه‌ای درسال ۱۳۲۰ با دو هزار تومان فروش رفت مسلما در همان موقع امکان خرید رقبه دیگری بهمان قیمت بود اما بااین پول اکنون هیچگونه عمل مثبتی نمیتوان انجام داد باین دلایل و باستناد مواردی که قبلا انجام گرفت دستور جدید صادر شد.

مسابقات کشتی باشگاهها شروع میشود

امروز از فدراسیون کشتی کشور اطلاع‌حاصل شد که از ساعت چهاربعداز ظهرروزپنجشنبه نهم‌دیماه مسابقات کشتی‌آزاد وفرنگی‌قهرمانی باشگاه های تهران آغاز خواهد شد.

این مسابقات از روزپنجشنبه آغاز میشود وهمه شب‌ادامه خواهد داشتو بعداز خاتمه رشته‌آزاد مسابقات رشته فرنگی انجام میشود. باشگاه‌های ورزشی میبایست تکشتی‌گیران خود راتاآخر وقت اداری روزچهارشنبه هشتم دیماه بفدراسیون معرفی‌بنمایند.

ساعت یازده صبح روزپنجشنبه نهم وزن‌کشی شرکت کنندگان در محل‌سالن محمدرضاشاه پهلوی انجام خواهدشد و مسابقات از ساعت چهاربعداز ظهر آغاز میشود.

فدراسیون کشتی کشور طی‌بخشنامه‌ای مراتب بالارا باطلاع باشگاه های ورزشی تهران‌رسانده است.

کتابخانه اطلاعات

فرهنك غیاث‌اللغات

همانطور که ایرانیان درجمع‌آوری لغات عرب وتهیه معاجم وفرهنك های بزرك درآن زبان خدمت شگرفی به ادبیات عرب کردند ، مسلمانان هندهم درگردآوری لغات فارسی ونوشتن فرهنگهای عظیم وحل مشکلات زبان‌ما، حق‌بزرگی‌بر ادبیات ایران دارند. د رمیان ده‌ها کتاب لغت و فرهنك که‌در کشور پهناور هند (اعم‌از هندوستان وپاکستان)از لغات‌و اصطلاحات فارسی ،فراهم شده ،فرهنك غیاث‌اللغات تالیف غیاث‌الدین محمد رامپوری مصطفی آبادی بیش از دیگر فرهنگهای فارسی در آن سرزمین قبول‌عام ورواج یافته ،چنانکه در آن کشور بیش از ده‌بار باشکال گوناگون بچاپ‌رسیده است.

مولف کتاب خودراپس از چهارده سال رنج درتدوین آن در ۱۳٤۲ هجری باتمام رسانیده است. آقای‌محمد دبیرسیاقی که‌در تصحیح و تحشیه متن‌های قدیم وشاهکار های نظم ونثر فارسی خدمات گرانبهائی کرده‌اند اخیرا این‌کتاب را تصحیح کرده ،وآن‌رابا فرهنك چراغ‌هدایت در اصطلاحات زبان فارسی تالیف سراج‌الدین علی‌خان اکبر آبادی در سه‌جلد توسط کانون معرفت منتشر ساخته‌اند.

ما توفیق بیشتر ایشان رادر خدمات فرهنگی و مطبوعاتی‌خواستاریم.

از : اصفهانی

چرا دوم شدیم ؟

تیم ملی فوتبال ایران که برای شرکت در مسابقات آسیائی بهندوستان رفته بود برگشته و بدین مناسبت آقای سرهنك مکری رئیس فدراسیون فوتبال روز پنجشنبه یك مصاحبه مطبوعاتی ترتیب داد. آقای مکری در این مصاحبه مطالب بسیار جالب وبه اصطلاح «شنیدنی» بیان کرد و ثابت نمود که بچه دلیل تیم ملی ایران موفق نشد بجای مقام اولی با مقام دومی به‌میهن بازگردند.

مکری گفت :

«آنکه شایع شده بود تیم ملی اسرائیل باتیم اصلی‌خود شرکت نکرده‌است بهیچوجه صحت نداشت . مربی تیم ملی‌اسرائیل اعتراف نمود که تیم ایران قویترین تیم اسرائیل را براحتی شکست داد .

مسئولین مسابقات جدول بازیهارا طوری ترتیب داده بودند که کاملا بنفع تیم اسرائیل باشد . بدین معنی که یهودیان در کرالا نفوذ زیاد داشتند و حتی خود هندوستان نیز نمیتوانست ددمقابل این نفوذ عرض اندام نماید . امتیاز تیم اسرائیل این بود که آنها یا روز استراحت داشتند و یاباتیمهای خسته بازی میکردند از طرف دیگر از لحاظ پذیرائی نیز تیم اسرائیل دارای امتیاز بود فدراسیون ایران در این مورد گزارش خود را بفدراسیون بین‌المللی فرستاده و تنبیه مسئولین مسابقات را خواستار شده است .

شکست فاحش تیم ما در مقابل تیم پاکستان از این جهت بود که در نتیجه عدم دقت یکی از بکهای ما تیم ما در عرض ده دقیقه چهار گل خورد و دیگر نتوانست ابتکار بازی را بدست گیرد . متاسفانه در مسابقه هندوستان نیز هنوز روحیه بازیکنان ما بجانیامده بود .

تاکتیك تیم ما این بود که در دوره اول دفاع و دوره دوم بحمله متوسل شوند . کلیه پیروزی های مانیز در دوره های دوم‌صورت گرفت . »

سرهنك مکری پس از جریان مسافرت به امور داخلی پرداخت وبطور خلاصه گفت : «بعضی از کوتاه نظرها بخیال اینکه میتوانند در روحیه من تزلزلی ایجاد نمایند به تهمت و ناسزا گوئی می پردازند و میخواهند بدین ترتیب در کار فدراسیون وقفه‌ای ایجاد کنند . باید بگویم من طبق دستور شاهنشاه ، ریاست فدراسیون فوتبال را عهده دار شدم و وظیفه خود میدانم که در راه فوتبال‌ایران جانفشانی کنم محال است به حرف این و آن میدان را برای‌شیادان خالی کنم . »

دلایل و عواملی راکه رئیس فدراسیون در باره از دست دادن مقام اولی تیم ملی ما ارائه میدهد از دریچه چشم یك رئیس فدراسیون کاملا منطقی است ولی شکست تیم ما ریشه‌های دیگر نیز داشت که قسمتی از آنها را قبلا نوشتیم و بقیه را هم در فرصت مناسب مورد بحث قرا رخواهیم داد .

مسابقات تشویقی کشتی فرنگی وزن دوم

روز پنجشنبه گذشته مسابقات تشویقی کشتی فرنگی وزن‌دوم در سالن ورزشی پارك‌شهر انجام شدو آقایان حسین‌پور - پذیرائی - درجزی -خوشنویس - مطلق -صالحی بترتیب مقامهای اول تا ششم را کسب نمودند.

تاسیس باشگاه ورزشی‌نمرود

شب جمعه گذشته جهت تاسیس باشگاه ورزشی‌نمرودمجلس جشنی د رباشگاه ورزشی آرارات بر پا گردید که در آن جمعی از جوانان وورزشکاران آسوری‌وارمنی‌شرکت نموده بودند . در این مجلس‌آقایان «آلبرت الکسی» و «ولادیمیرداویده» مومسنین باشگاه‌نمرود بورزشکاران معرفی شدند .

مژده بزرگ اسکاندال به بانوان

بزرگترین تخفیف درقیمتهای اسکاندال

فروشگاه اسکاندال بمنظور اینکه عموم بانوان بتوانند ازکرست اسکاندال استفاده نمایند

ازامروز به‌بعد درقیمت اجناس خود تخفیف کلی وقابل ملاحظه قائل شده است

باقیمتهای جدید کلیه بانوان فقط کرست اسکاندال خواهند پوشید

اسکاندال - لاله‌زار پاساژ ابهری - تلفن ۳۳۷۷۲

۱-٦ آ-۳٥۳٥۰ (کانون آکهی‌غرب)

پطالیدون ساندوز را فقط درکاغذهای زرورقی‌که دارای علامت مخصوص ساندوز است خریداری فرمائید

محصولات کارخانه تلفونکن آلمان

تلویزیون ، رادیوگرام
رادیو ، ضبط‌صوت

تلفونکن

در زیبائی و استحکام بی‌نظیر است

فروشندگان تهران و شهرستانها مفتخرند نماینده شرکت دیتون خیابان شاهرضا چهارراه کالج

TELEFUNKEN

تلفن ۳۹۲٦۲

آ-۳٥۳۲۰

مشاغل فصل زمستان

در زمستان بیش ازصد هزار نفر از مردم تهران بفروش لبو ـ حلیم ـ کله پاچه ـ فرنی ـ چتر ـ پالتو ـ پیراهن کرکی ـ کرسی ـ بخاری وادوات زمستانی ماشین مشغول هستند

در سه ماه زمستان قریب ۲۰ میلیون تومان برای حلوا ارده وخرما پول میدهیم

اگر برف زیاد بود برف پارو کن را صدا کنید

بافرارسیدن فصل زمستان وریزش اولین دانه های برف بر جبال البرز جنب وجوش تازه‌ای میان مردم و در زندگی روزانه آنها پدیدار میشود.

همراه با تغییرات طبیعت مشاغل جدیدی پابپای زمستان در خیابانها و کوچه‌ها ومنازل بچشم میخورد صاحبان این مشاغل همینکه سوز و سرما آغاز میشود وشاید هفته ها قبل از آغاز زمستان وسایل جدید راتدارك می‌بینند وبمحض آنکه بخارها از دهان خارج میشود وشاید هفته ها قبل از آغاز زمستان‌وسایل جدید را تدارك می‌بینند وبمحض آنکه بخارها از دهان خارج میشودوآبها در جوی‌و حوضها یخ میزند بخیابانها وکوچه‌ها سرازیر میشوند.

حتما پیش خود حدس زده‌اید که مقصود از این مشاغل چیست.

مامام این مشاغل را «مشاغل‌فصل» گذارده‌ایم وشما نیز با انتخاب این اسم موافق هستید.

زمستان در ایران با نام «لبو» آغاز میشود «این فصل که از ماه آخر پائیز شروع میشود لبو فروشهای‌محل شما هستند که ناگهان یك روزصبح در کوچه ها راه میافتند وبا آواز عامیانه‌ای فریاد میزنند «داغ وشیرین آوردم لبوهای صبحانه».

اکثر این لبو فروشهایمان بستنی فروشهای بهار وتابستان هستند که بشکه های چوبی و قالبهای بستنی‌خود را با لوله ها وچرخهای لبو عوض می‌کنند وبراستی که لبو در فصل زمستان و هوای سرد صبحگاهی‌لطف وشیرینی خاصی دارد.

ولی مگر همه می‌توانند لبو فروش بشوند ویا فقط همین یك خوراکی است که در زمستان بدل می‌نشیند البته خیر.

اگر در تهران ۵ هزار لبو فروش وجود داشته باشد تعداد کله پاچه فروش که صبحانه هزاران نفر ازمردم تهران را فراهم میکند کم نیست مجموع دکانهای کله پاچه فروشی‌در تهران بالغ بر هزار مغازه میشود که اکثرا در خیابانهای مرکزی و جنوبی شهر تهران ویا در محله های قدیمی به تهیه این نوع خوراك مشغول‌هستند کله پاچه در تابستان هم مصرف می‌شود ولی فعالیت عمده آنها در زمستان انجام میشود.

حلیم وفرنی

حلیم وفرنی دو نوع غذای گرم و باصطلاح عوام راحت الحلقومی است که مختص فصل زمستان است وشما در بهار وتابستان اثری از آنها در مغازه ها نمی بینید.

حلیم در بین تهرانیها محبوبیت خاصی دارد بیشتر از ۲ هزار حلیم فروشی در تهران هستند و هر روز صبح ناشتائی مردم را از این غذای مطبوع تهیه میکنند در مقابل عده‌ای از هم شهریان ما نیز به تهیه فرنی که باشیر وآرد برنج وشکر ساخته میشود مشغول هستند این غذای‌گرم مانند حلیم وکله پاچه صبحها برای ناشتائی مورد استفاده قرار میگیرد غذای سالمی است برای بیماران و در اکثر خانواده ها از آن بعنوان یك غذای ملین وساده برای بیماران استفاد میشود.

حلوا ارده خرما

در زمستان عده‌ای هم شغل خود را اختصاص به فروش مواد غذائی انرژی زا مانند حلوا ارده و خرما می‌کنند در زمستان براثر سرمای محیط خارج بدن انسان احتیاج به مقدار بیشتری نیرو وحرارت داردو این نیرو وحرارت با استفاده ازغذا هائی که در اصطلاح «گرم» نامیده میشود بدست می‌آورند مهمترین‌این غذا ها خرما و حلوا ارده است که در روز های زمستان مقدار فروش‌آنها زیاد است در هرکدکان خواربارفروشی وقنادی که سربزنید ظرفی پر از دانه‌های سیاه خرما ویا انواع حلوا ارده جلوی چشم شما قرار دارد اگر تعداد مغازه های قنادی و خوار بار فروشی را در تهران بطور متوسط ده هزار حساب کنیم وروزانه بهریك از این مغازه‌ها ۱۰نفر برای خرید حلوا ارده وخرما مراجعه کنند و هر یك نفر ده ریال برای خرید بپردازد ظرف مدت سه ماه زمستان بالغ بر ۱۸ میلیون تومان پول خرید حلواارده وخرما خواهد شد واین رقم نشان میدهد که این مشاغل تاچه اندازه درزندگی مردم موثر واقع میشوند.

ماهی بهترین غذای زمستان

زمستان فصل صید ماهی است واز آن بالاتر در این فصل انواع ماهی‌ها خوراك اکثریت مردم را تشکیل میدهند.

این روز ها در بیشتر نقاط شهردر میدانهای عمومی در مغازه هاوبردوش دوره گردان در هر خیابان و کوچه‌ای کامیون و جعبه های پر از ماهی‌سفید وماهی دودی جلو چشم قرار دارد و شما نیز یکی از خریداران این‌حیوان بی‌آزار که گوشتش پر از ویتامین هاومواد غذائی است هستید.

ماهی فروشی هم یکی دیگر از مشاغل عمده فصل زمستان است.

وسایل حفاظت ازسرما

ولی مگر شغل باید منحصر بفروش وتهیه مواد غذائی باشد .حفاظت از سرما نیز بنوبه خودش دست کمی‌از خوراك ندارد.

وقتی سرما آغاز شد حتما باید از وسایل مختلف برای فرار از شر آن استفاده نمود درتهران‌مراکز عمده و جزئی فروشی برای این وسایل وجود دارد.

پالتو ـ چتر ـ گالش ـ پیراهن

اولین وسیله برای محافظت بدن از سرما پالتو وبارانی است در تهران علاوه بر فروشگاه ها عده زیادی از دوره گردان هستند که پالتو های نو ویا کهنه و نیمدار را در خیابان ها به فروش می رسانند. تعداد این فروشندگان و فروشندگانی که چتر وگالش و پیراهن وزیر پیراهنی‌وکرکی و پشمی» می فروشند دست کمی از لبو فروشها و حلیم فروشها ندارد این عده نیز که در تابستان اثری از آنها پیدا نیست در زمستان همه جا دیده می شوند. غیراز .آنها کاموا فروشها نیز سهم بزرگی دارند وبا مشتریان پرو یا قرص زمستانی خود که خانمها هستند به کسب و کار مشغولند

بخاری ـ کرسی ـ لحاف

وسایل دیگری که برای فرار از سرما مورد استفاده قرار می گیرد وسائلی است که‌در منازل از آنها استفاده می شود.

کرسی و لحاف کرسی در مرتبه اول قرار دارند چون در اکثر خانه های تهران و عموما ایران کرسی بهترین وراحت ترین وسیله استراحت ودور بودن از گزند سرما است.

حتی کرسی در منازل متجددین و فرنك رفته ها نیز نقش عمده رابازی می کند وروی همین اصل در فصل زمستان بازار کرسی ساز ها ولحاف دوز ها بیش از سایرین گرم است البته ذغال فروشها که دیگر جای‌خود دارند واگر یك روز دست از کار بکشند البته کرسی و لحاف شما ارزش واعتباری نخواهد داشت . در تهران بالغ بر ده هزار نفر زغالفروش‌کرسی ساز و لحاف دوز وجود دارند واز این راه زندگی می کنند.

نکته‌ای که دراینجا فوق العاده مورد توجه است مسئله بخاری است.

تا چند سال پیش اکثر بخاری هائی که در ایران مورد استفاده قرار می گرفت بخاری هائی بود که با زغال سنك و چوب می سوخت ودر مدارس وادارات از آنها استفاده می شد این بخاریها را کارگران ایرانی در کار گاه های کوچك و بزرك خود می ساختند واز این راه تعداد زیادی از مردم بکار مشغول بودندولی چند سالی است که از بخاری های زغال سنك و چوب خبری نیست ودر غالب ادارات و موسسات انواع واقسام بخاری های خارجی که بانفت می سوزند جای بخاریهای ساخت ایران راگرفته است قیمت این بخاری ها فوق‌العاده گران است و برای تهیه آن مقادیر زیادی ارز از کشور خارج می شود ولی خوشبختانه در چندی پیش باین طرف چند کارخانه بخاری سازی‌دائر شده که بخاریهائی نظیر بخاریهای اروپائی می سازند و قیمت آنها تا چند برابر ارزانتراز بخاریهای خارجی است واین اقدام البته یکی ازاقدامات مفیدی است که براهنمائی دولت انجام گرفته است.

برف پاروکن وپارو فروش

آی برف پارو می کنیم ، برف‌پارو می کنیم این شعاری است‌که بیش‌از هزار کارگر روز های زمستان یعنی روز هائی که شب قبل آن برف‌زیادی باریده باشد در کوچه ها سر میدهند این‌برف‌پارو کردن واقعا شغل‌انحصاری فصل زمستان است اکثر این برف پاروکن ها همان آب حوض کشهای تابستان هستند که پس‌از مدتی‌بیکاری در کوچه ها پیدا می شوند . و معمولا درمدتی کمتر ازیك‌ربع ساعت کلیه برفهای پشت بام را به کوچه ریخته ودر ازای این زحمت اجرت دریافت می کنند پارو فروشی هم در زمستان یکی از مشاغل فصلی بشمار می رود.

اتومبیل شما زنجیر می خواهد.

در زمستان دسته دیگری ازمردم پیدا میشوند که‌درسایر فصلها کارشان چندان رونقی‌ندارداین دسته‌فروشندگان وسایل یدکی‌ماشین بخصوص زمستانی هستند مثلا باطری ساز ها زمستان را بیش از سایر فصول دوست دارند چون دراین فصل به علت وجودسرمای زیاد ماشین هابه نیروی برق بیشتری برای روشن شدن احتیاج دارند و صاحبان اتومبیل در اوایل زمستان باطری هارا که قدرت اول را ندارند عوض نموده وباطری های نو برای ماشین خریداری می کنند برف پاك کن هم وسیله لازم ایگر اتومبیل در زمستان است ساختن زنجیر تیز چرخهای اتومبیل در میان برف و یخ بندان نیز شغل عده‌ای از همشهریان را به وجود می آورد.

اسکی ساز ها

در زمستان اسکی ساز ها و لوژ سازها و کفاشی هائی که پوتین مخصوص اسکی تهیه می‌کنند درواقع شاغل یکی دیگر از مشاغل فصل زمستان هستند.

بطور تقریب در فصل زمستان‌بالغ بر صد هزار نفراز تهرانی ها سرگرم فعالیت در مشاغل مختلف فصل هستند که‌آن مشاغل در تابستان وجودندارند در عوض باید به فکر آن عده‌ای هم که زمستان بیکار می شوند بود.

کارگران ساختمانی اکثرادرزمستان بیکار هستند بستنی فروش بادبزن فروش ـ آب یخ فروش و کولرفروشها نیز در زمستان مشاغل خودرا از دست میدهند وبازارشان در برابر سرمای زمستان از گرمو حرار می افتد.

HILLMAN

تنها راه پیمائی درشهر وروی اسفالت کافی نیست
اتومبیل خوب آنست که راههای سخت وناهموارا
براحتی طی کند
هیلمن همه‌جا امتحان خودرا داده است

هیلمن

شرکت سهامی ایران وغرب
تهران ـ خیابان شاهرضا تلفن ۴۴۱۱۷ ۴۴۱۱۸

قابل توجه دارندگان
موتورهای دیزل معروف کروسلی
مقداری ازکلیه لوازم یدکی دیزلهای افقی رسید تاتمام نشده خواستاران به: نماینده انحصاری درایران «شرکت سهامی صنعتی سرشت» خیابان شاهرضا طبقه فوقانی سینما پلازا تلفن ٦٦٤٤٩ مراجعه فرمائید.
آ ـ ۳۰۴۰۸ ۱ ـ ۱۵

SWALLOW

بطریهای واکوم
لاسکهای واکوم برای شما
NIPPON VACUUM BOTTLE CO., LTD.
۲ ـ ۳ آ ـ ۳۴۸۹۰

هدیه‌ای که همیشه بخاطر میماند

پارکر ۶۱ با خاصیت لوله های مؤئین
Parker 61
مدتها پس‌ازآنکه زمان عرضه پارکر ۶۱ سپری شد شما هدیه‌شما درخاطرگیرنده علاقمند وراضی‌آن باقی خواهید ماند پارکر ۶۱ با طرح‌عالی وکاررضایت‌بخش قلمی‌است‌که سالها‌در کمال روانی وخوبی کارکرده وهرموقع ازآن استفاده شودشمع محبت‌شه را دردل گیرنده میافزود ولحظه مطلوب دریافت هدیه را بخاطر میآورد پارکر ۶۱ عملاصدضربه بوده‌وبهیچوجه چکه‌نمیکند وهیچ گونه‌قسمت متحرکی‌که بشکند یاکهنه شودندارد بطور خودکارپر میشود و میتوان به نوشتن آن اعتماد نمود برای هدیه آینده بهترین‌هدایا پارکر ۶۱ راانتخاب کنید.
ازپارکر ۶۱ دیدن کنید. هشت‌مدل برای انتخاب شه موجوداست. هرقلم بایك‌مدادخودنویس‌همرنك همراه‌اس
سایر مدلهای پارکر .....
برای‌خود وهدیه بدوستان پارکر ۶۱ راانتخاب کنید.
پارکر ۵۱ قلم‌مرصع ـ یك‌هدیه واقعابی‌نظیر
پارکر ۵۱ـ که از نظرشکل وکارمعروفیت جهانی دارد
پارکر سویر ۲۱ـ باقیمت مناسب
محصولات شرکت قلم‌پارکر

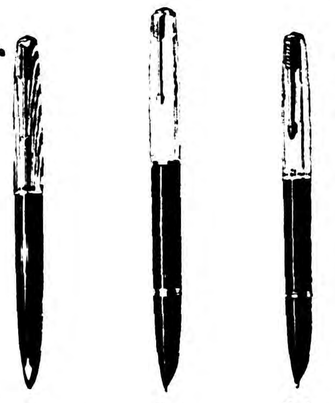

آ ـ ۳۵۳۱۶

رادیوگرام لوکسور

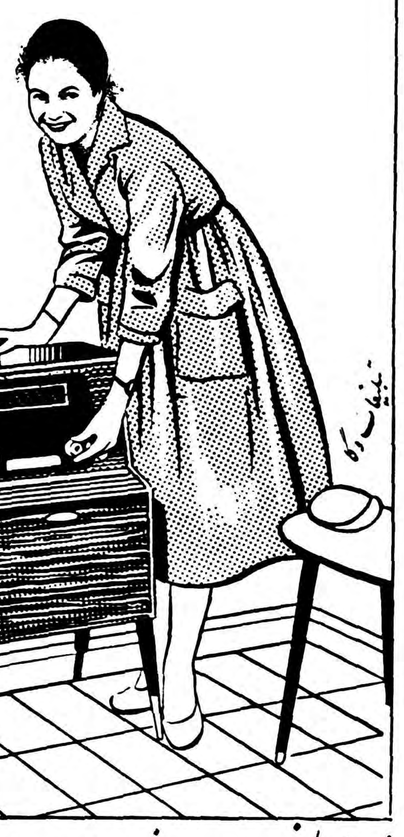

مدل لوکسورت، ظریف ارزان، مطابق هرنوع سلیقه

نماینده انحصاری: بوذرجمهری سرای محمدی جواد حریریان تلفن ۲۷۶۶۷

نمایندگی انحصاری محصولات کارخانه معظم لوکسور سوئد تجارتخانه جواد حریریان سرای محمدی خیابان بوذرجمهری تلفن ۲۷۶۶۷
درتهران ازفروشگاه مینروا خیابان شمیران ـ فروشگاه اوریانت خیابان‌فردوسی شمالی ـ فروشگاه پرس پولیس اول خیابان نادری ـ فروشگاه پیروز گلوبندك فروشگاه لوکسوریتا خیابان‌مختاری ـ فروشگاه ثریا خیابان شمیران درشهرستان از نمایندگان‌ما ابتیاع فرمائید

آ ـ ۳۵۳۴۴

بدینوسیله باطلاع عموم میرساند مجمع‌عمومی‌عادی‌سالیانه‌جمعیت عمرانیه مسجد و کوی بوعلی‌سینا درچهارصد دستگاه بمنظور انتخاب اعضاء هیئت مدیره و بازرسان برای دورهٔ دوم‌در تاریخ ۲۸و۸و۳۸ درمحل تشکیل ونتیجه انتخاب اعضاءاصلی هیئت‌مدیره باتعیین سمتهای داخلی آنان‌بدینقرار میباشد.

آقایان : ۱ـ دکتر محمد خزائلی رئیس ۲ـ عباس منصوری مؤید نایب رئیس ۳ـ سرهنك پورمنصور نایب رئیس ٤ـ ابوالقاسم فتورچی دبیر۵ـ صادق فاتحی‌عضو ٦ـ یوسف آموزنده عضو رابط ۷ـ اسماعیل کزازی حسابدار ۸ـ سیدابوالقاسم رضویون دبیر ۹ـ احمد مقدم کارپرداز ۱۰ـ علی هجرت تحویلدار ۱۱ـ امیرحجت مقدم عضو (بترتیب اکثریت آراء)ونیزآقایان غلام‌جوادی ـ بهرامعلی ـ محمد علی منطقی ـ محمد قرشی بسمت اعضاء علی‌البدل هیئت مدیره بمدت‌سه سال و آقایان علی‌اکبر اربابی ـ رستم بهرامعلی ـجعفر کاظمی ـ عباسقلی ساسانی ـ غلامعلی صدقی وزیری بسمت بازرس جمعیت بمدت یکسال انتخاب گردیدند. ضمنا چون برحسب تصمیم مجمع عمومی میبایست ٦نفر از اشخاص صاحب‌نظر و مجرب بانتخاب اهالی کوی درهیئت مدیره شرکت کنند بدینوسیله ازهمه افراد کوی بوعلی سینا درخواست میشود که‌نظرخود راضمن تعیین نفرات مشاورکتبا ظرف‌ده‌روز به‌خانه کاشی شماره ۳۹۹ تسلیم دارند.

رئیس هیئت مدیره جمعیت عمرانیه مسجد و کوی بوعلی سینا ـ دکتر محمدخزائلی

آ ـ ۲۷۷۳۵

مجلس شورایملی

بقیه ازصفحه اول

مورد مطالعه‌دولت است بی مناسبت نیست که چند کلمه‌ای در اطراف این امر صحبت شود .

دراین کنفرانسها توصیه هائی بدولت شده است که‌سودمند ومفید استو توصیه های دیگری هم شده که‌اگر بموقع اجرا گذاشته شود بضرر جامعه خواهد بود .

بنده میخواستم توجه دولت رابابین مطلب جلب کنم که‌این توصیه ها را بدون اینکه دقت وموشکافی‌شود وبدون‌مطالعه قبول واجرا نکنندزیرا ممکن است خدای نکرده بضرر مصرف کننده یعنی بیست میلیون نفر مردم‌این مملکت تمام شود مخصوصا که کارگردانهای‌اقتصادی که خارج از کادر دولتی هستند و همیشه سنك ملت را بسینه میزنند موضوع کمبود ارز را علم کرده‌اند ومیخواهند از آب گل آلود ماهی بگیرند وسیاست اقتصادی دولت‌را بنفع خود تغییر دهند . اینهاحتی موفق‌شده‌اند که عقاید خودرا به متصدیان امور بقبولانندو گاهی آن هارا اغفال کنند .

کسی که میگوید ورود یك‌کالائی ممنوع شود یك منظور دارد ،یعنی میخواهد انحصار درست شود واو محصول کارخانه خودرا بقیمت دلخواه بفروشد ورقابت‌از بین برود خوشبختانه شاهنشاه عالیقدرما‌که بصیرت کامل در امور اقتصادی دارند دست این‌آقایان‌را خوانده‌اند واجازه نخواهند فرمود قدمی بر علیه منافع ملت برداشته شود .

ناطق آنگاه در موارد تصمیمات کمیسیونهای مختلف بازرگانی توضیحاتی داد و گفت : از جمله‌در کنفرانس توصیه‌شده‌بود که‌ورود کالا هائی که مشابه آنها در کشورتهیه میشود ممنوع باشد این نظر در صورت ظاهر بسیار خوب است اما اگر دقت شود معلوم است که چه ضرر هائی دارد . ویا مثلا‌کنفرانس حمل ونقل گاهی دسته گل به‌آب داده از جمله توصیه کرده که‌مارك اتومبیلهای وارداتی محدود و مشخص باشد و معنی آن معلوم است یعنی که‌رقابت از بین برود و ورود اتوموبیل انحصاری گردد ، اینها اگر حسن نیت داشتندتوصیه میکردند که کارخانه های‌اتومبیل سازی دراینجا تعمیر گاه دایر کنند لوازم یدکی کافی در اختیار‌مردم بگذارند .

در خاتمه باید بگویم که تمام ممالکی که اقتصاد سالم دارند اساس اقتصادی خودرا روی تجارت آزاد و معاملات ارزی بنانهاده‌اند. موفقیت دولت جناب آقای دکتر اقبال هم روی اصل آزادی تجارت بوده است واگر بدون مطالعه وموشکافی این مقررات عوض شود موفقیت های قبلی از بین خواهد رفت .

کویت وایران

سپس آقای طباطبائی قمی پشت تریبون قرار گرفت و اظهار داشت : این روزها مناقشه‌ای بین ایران و عراق بوجود آمده‌است و من لازم دیدم چند دقیقه دراین‌باره صحبت کنم .

در روزنامه اطلاعات‌راجع‌به احساسات ایرانیان مقیم کویت و ابراز انزجار آنها از رفتار عبدالکریم قسم مطالبی نوشته شده بود که آقایان محترم مطالعه کرده‌اند .

وقتیکه‌ایرانیهای مقیم کویت‌میبینند که‌درایران تمام طبقات بخصوص ایلات و عشایر که مرزداران واقعی مملکت هستند از رفتار عبدالکریم قاسم بطور متنفر هستند با مردم همصدا شده و نسبت به شاهنشاه‌ابراز وفاداری کرده و تقاضا دارند شاهنشاه اجازه فرمایند تا برادران کویتی ماهمدوش عشایر جواب عبدالکریم قاسم را بدهند .

وظیفه یك ایرانی در خارج جز این نیست و این مهم نبود که دراینجا تذکر داده شود چیزیکه مهم است رفتاری است که‌شیخ عبداله مبارك در مقابل این احساسات مردم کرده‌است و بقول خود منتهای محبت را ابراز نموده و گفته است : تنها کاریکه‌من میتوانم از نظر سیاسی برای شما بکنم اینست که انزجار شما مردم ایران را به بغداد منعکس سازم . واقعا این منتهای محبتی بوده است که زمامداران کویت نسبت بما‌کردند (صحیح است ـ صحیح است)

بنده خواستم بنام یك‌نفر نماینده مجلس از زمامداران کویت مخصوصا شیخ عبدالله مبارك و از دستگاه حکومت کویت تشکر بکنم (صحیح است)

ما و ملل عرب

نکته دیگر که میخواستم عرض‌کنم اینست که روابط ما با ملل عرب یك روابط گسستنی نیست ، رابطه ما با عرب یك‌رابطه‌ایست که‌بوسیله‌دین آنهم دین مقدس اسلام بهم پیوسته است (صحیح است) ما رابطه دینی داریم .

بنده صحبت از زمامدار نمی کنم بلکه مقصود من مردم هستند ،حساب مردم باید سوا باشد .

ما با تمام ملل عرب روابط ریشه‌دار مذهبی داریم (صحیح است) ما با پادشاه اردن آنقدر دوستیم که وقتی که پادشاه اردن به شاهنشاه مانگاه می کنند مثل اینست که یکنفربرادر بزرگش را نگاه بکند . (صحیح‌است)

ملت لبنان با ایران برادر هستند و همیشه در موارد لزوم کمك کرده‌اند ما هم نسبت به آنها دوست وبرادر هستیم (صحیح است)

دولت عربستان سعودی نسبت به شاهنشاه‌وملت ایران و زوار ایرانی نهایت حسن نیت و محبت را دارند .

دولت عراق حسابش با ملت عرب دوتاست همانطوری که ما غلام‌یحیی داشتیم عراق هم عبدالکریم قاسم‌دارد (صحیح است ـ صحیح است) این شخص پیشه وری آنجا است (صحیح است)

دولت عراق امروز مقهور یك سیاستی است که یك پیشه وری عراقی را در راس آن علم کرده‌اند .

ما نباید به ملت عراق حرفی بزنیم ما مقدساتی در عراق داریم که تا عمر داریم و تا هزاران سال دیگر نمی توانیم از ملت عراق دست‌بر‌داریم

از وقتی که زوار ایرانی بعراق‌نمی روند مردم آنجا عزادارند و نسبت‌به عبدالکریم قاسم خشمگین هستند (صحیح است) بهر صورت غرض بنده تذکر حق‌شناسی کویت بود ، در جنك اخیر عراق آب مشروب‌رابروی کویتیها بستند (یکی از نمایندگان عادتشان است) و از ایران بوسیله لنجها آب مشروب فرستاده‌میشد و زمامداران کویت با این عمل خود ابراز حقشناسی می کنند (صحیح است)

خواستم عرض کنم که ما با تمام ملل عرب دوست و برادر هستیم (صحیح است)و حساب قاسم که به منزله پیشه‌وری و غلام یحیی درعراق است از ملل عرب جداست (صحیح است)

من از دولت تقاضا دارم در این قضیه آنچه لازمه شان ملت ۲۵۰۰ ساله سلطنتی ایران است اقدام کند (صحیح است ـ احسنت)

اصل مشورت

بعد آقای دکتر رضائی پیرامون تذکرات‌آقای‌آقایان در مورد کنفرانس بازرگانی واینکه روش دولت درمشورت کردن با مردم صاحب اطلاع در امور مختلف روشی پسندیده‌است‌اظهاراتی کرد که در شماره فردا درج میشود.

دردستور

دراین وقت‌مجلس وارد دستور شد و آقای دکتر بینا سئوالی راجع‌به سرقت اموال شرکت ملی نفت تقدیم داشت بعد لایحه استخدام سه‌نفر متخصص جهت راه‌آهن مطرح و تصویب شد و جهت شور دوم بکمیسیون اعاده گردید .

بعد لایحه قرارداد فرهنگی‌ایران و انگلیس وایرلند شمالی مطرح شد و بتصویب رسید .

تقدیم لایحه

دراین هنگام آقای منصورروزیر کار پشت تریبون قرار گرفت و ضمن معرفی آقای دکتر کشفیان بسمت معاونت پارلمانی وزارت‌کار لایحه‌ای درمورد تغییر نام وزارت کار به‌وزارت کارو امور اجتماعی تقدیم داشت (لایحه جداگانه‌درج شده‌است)

بعد لوایح موافقت‌نامه فرهنگی ایران وایتالیا وموافقت‌نامه‌فرهنگی ایران وهند و قرارداد استرداد مجرمین بین ایران و پاکستان مطرح و تصویب گردید و جهت انجام شور دوم به‌کمیسیونها اعاده گردید .

آنگاه لایحه مربوط برسیدگی غیابی درامور خلافی مطرح وشور اول آن تصویب گردید .

بعد لوایح مربوط به‌تبصره‌الحاقی بماده ۲۵ ثبت‌اسناد وتشدیدمجازات سازقین مسلح مطرح و بتصویب رسید ولایحه اول برای شوردوم بکمیسیون و لایحه اخیر بمجلس سنا ارجاع گردید .

لایحه مالیاتی ...

دراین هنگام آقای سرلشکرضرغام وزیر دارائی پشت تریبون‌قرارگرفت واظهارداشت :

آقایان اطلاع دارند که‌در حدودبیست روز است که بنده عهده‌دار اموروزارت دارائی شده‌ام .

باقوانین و مقررات فعلی مربوط به وصول مالیات همه کسانیکه ازخارج باوزارت دارائی تماس‌دارند فکر می کنندمامورین وصول مالیات‌در انجام کار کوتاهی دارند و خود بنده هم قبل از تصدی باین سمت همینطور فکرمیکردم و باید در شرایط فعلی کاری کرد که برای مودیان‌مالیاتی مزاحمت ایجاد نشود و تماس آنها باما‌مورین وصول کمتر باشد .

ولی مقررات حاضر دست ما را برای انجام اینکار بسته‌است مردم را باید حتما آوردو وبکارشان‌هم رسیدگی نکرد و دوسه روز هم آن‌هاراسرگردان کرد !...(خنده نمایندگان) تغییر قانون فعلی مالیاتی هم بهیچ وجه صحیح نیست وبایستی فقط در طرز اجرا تغییراتی پیداشود و بنده برای اینکار لایحه‌ئی تقدیم می‌نمایم‌تابدین وسیله راه حلی پیدا شود و دست‌ما در کار باز باشد انشاءاله نتیجه کارهای خودم را در وزارت دارائی‌بزودی‌باطلاع آقایان و ملت ایران میرسانم .

منع احتکار قندو شکر

آنگاه لایحه منع احتکار قندوشکر ارسالی از مجلس سنا مطرح‌گردید وشور اول آن بدون اظهارنظرمورد تصویب قرار گرفت و بکمیسیون مربوطه ارجاع گردید .

سپس لایحه مربوط برد اداره دعاوی وزارت دارائی مطرح‌شد .

آقای صدر زاده توضیح دادکه رد مربوط بمواداست و ددراینجا اداره‌مذکر شده‌است .

آقای رئیس گفت: منظوررد‌مواد است و پس ... از مذاکراتی لایحه تصویب وبدولت ابلاغ‌شد نیمساعت بظهر‌جلسه ختم و جلسه آینده بروز سه‌شنبه موکول گردید .

وزیر خارجه بحضور شاهنشاه رسید

بقیه از صفحه اول

آبادان آمده و باتیمسار دریادار مجلسی فرمانده منطقه یکم نیروی دریائی ملاقات وآمادگی خود را برای هرگونه جانبازی در راه شاهنشاه ووطن اعلام‌داشتند .

ابراز تنفر مردم

خبرنگارما مینویسد :همه روزه دسته دسته‌از مردم آبادان و خرمشهر و نمایندگان عشایر به نیروی دریائی‌ودستگاههای‌انتظامی مراجعه و ضمن ابراز انزجار از اقدامات اخیر دولت عراق‌آمادگی خودرا درراه دفاع از اروندرود‌اعلام میدارند .

تخلیه نقاط مرزی عراق

خبری که ازمرز عراق رسیده حاکی است :مردم مرز نشین‌عراقی از ترس ووحشت مرز را تخلیه کرده و به‌بصره و عشارروآورده‌اند گزارش خبرنگارمادرآبادان‌اضافه میکند که نگرانی عمیقی در بین مردم مرز نشین عراق بوجود آمده واین موضوع باعث تشنج در عراق گردیده‌است .

عروسی شیخ !

امروز خبرنگار ماازاهوازتلگرافی اطلاع‌دادکه ساعت ۹صبح روزجمعه سوم دیماه، سه دستگاه کامیون عراقی درنوار مرزی عراق حوالی بصره مشاهده گردید. کامیونهای مذکور قریب بیست‌دقیقه درمقابل پاسگاه شلمچه عراق توقف‌کرده‌ودر زوایای نخلستانها از نظرناپدید شدند درساعت شانزده وچهل‌وپنج دقیقه درحالیکه تعداد کامیونها به۹دستگاه افزایش یافته‌بود ازهمان محل به‌بصره مراجعت کردند. در محل شایع‌بود که‌این کامیونها برای تدارك عروسی شیخ‌محل‌آمده بودند !درحالیکه‌این موضوع‌تاکنون سابقه نداشته است .

شلمچه ایران

توضیح اینکه ایران نیز دارای «شلمچه» است. شلمچه ایران پاسگاهی است که‌در حدود مرز خرمشهر مقابل شلمچه عراق‌قرار دارد. بقرار اطلاع واحدهای مجهز موتوری دراین محل مستقرشده‌اند.

عدم انتظار بروز حوادث

تهران ـ۲۶ دسامبر ـیونایتدپرس- آقای عباس آرام وزیرخارجه‌ایران امروز در جلسه خصوصی سناراجع باختلافات ایران باهمسایه‌اش‌عراق اظهاراتی نمود .

مقامات دولتی میگویند بروز حوادثی که با داوری بین المللی یا مذاکرات لاینحل باشد انتظار نمی رود .

ابراز خوش‌بینی

امروز برخی از ناظرین سیاسی در تهران نسبت بامکان حل اختلافات ایران وعراق‌از طرق مسالمت آمیز ابراز خوش بینی میکردند .

خبرگزاری رویتر طی گزارشی از تهران میگوید که آقای‌وزیرخارجه بسناتور ها اطمینان دادند که ایران حقوق‌خودرا در اروندرود بطور کامل استیفاء خواهد کرد .

انعکاس اظهارات وزیرخارجه

تهران ـ۲۶دسامبر ـ آسوشیتدپرس- آقای عباس آرام وزیر خارجه‌در جلسه خصوصی مجلس سنابسناتور ها اطمینان دادکه دولت ایران‌برای حفظ حقوق خود درشط‌العرب‌اقدام خواهدکرد .

کسانیکه نطق آرام را درسنا شنیده‌اند میگویند که وزیرخارجه گفته است قاسم ادعاهای خود را درمورد راه‌آبی شط‌العرب برای تبلیغات داخلی بیان نموده‌است . لیکن دولت ایران معتقداست که باید از منافع کشور دفاع کرد و اقدامات احتیاطی لازم را بعمل آورد .

وزیرخارجه گفت :سه کمیسیون مختلف دروزارت خارجه ایران هم اکنون مشغول مطالعه کامل‌مسئله اروندرود میباشند و مشغول تهیه یك اعلامیه رسمی میباشند که ظرف یك هفته تقدیم مجلس سنا خواهدشد .

آرام درمجلس سنا مدتی به جنبه تاریخی اختلاف ایران و عراق پرداخت و گفت که خط‌القعر در قرارداد ۱۹۱۳ باعثمانی مورد قبول واقع شد و سپس در قرارداد ۱۹۳۷از طرف دولت عراق تایید گردید .

لیکن امروزه سرلشکر قاسم‌ادعا کرده که تمام‌شط‌العرب ملك او است و سه‌میل از آبهای اروندرود درمجاورت آبادان تحت فشار بیگانگان بایران داده شده ، و اکنون عراق میخواهد حق !خودرا پس بگیرد و بدین ترتیب تاکنار تصفیه خانه‌های نفتی ایران عراق نظارت پیدا خواهدکرد .

دولت عراق میگوید که‌شط‌العرب از پیوستن دورودخانه دجله و فرات تشکیل‌میگردد وچون‌این‌دورودخانه در عراق جریان دارند پس شط‌العرب‌ملك عراق‌است .

دولت ایران در پاسخ می‌گوید‌که جزرودخانه دجله و فرات کارون نیز به‌شط‌العرب میپیوندند بعلاوه اروندرود(شط‌العرب)رودخانه‌ای است مرزی که طبق مقررات حقوق بین‌المللی خط القعر آن‌حد فاصل دوکشور باید باشد .

دولت ایران عراق رامتهم میسازد که عوائد شط‌العرب را برده و خورده‌است لیکن عراقیها میگویند که عوائد شط‌العرب صرف بهبود وضع خود شط شده‌است .دولت ایران مدعی‌است که فقط یك‌سوم عوائد شط‌العرب برای شط‌العرب خرج شده و بقیه عوائد صرف‌اموری گردیده که بکلی‌بااروندرودبدون ارتباط می‌باشد .

دادگاه خلق

بقیه ازصفحه دوم

داشته است وهیچ‌نیروی موثری‌را درخارج عراق نمی‌توان یافت که‌از آن طرفداری کند .

فریاد آزادی فلسطین هم که‌از پناه مرز اردن واز۱۰۰۰میل‌فاصله بگوش می‌رسد جزیك شوخی‌تلقی نشده‌است .عراقیها هم‌مانندبعضی از حکومتهای دیگراین منطقه در ادراکی که‌از تبلیغات دارند مبالغه میکنند . آنها عملا جای همه‌چیز را به‌تبلیغات داده‌اند . میپندارند کلمات می‌تواند جای همه‌چیز را بگیرد وتکرار شعار هامردم را متقاعد میسازد که‌واقعا کاری‌شده است یاخواهد شد. امااین کلمات وشعارها که‌هیچ‌عمل قابل‌ملاحظه‌ای راپشت سرخود ندارند واساسا نمی توانند داشته‌باشند جزبرای سازندگان خودنتیجه‌ای ببارنمیآورند وتنها‌آنانرا به‌نام‌ونانی میرسانند .

اینهمه سرگرمی دستگاه‌حکومتی عراق بعواملی که‌درخارج مرزهای آن قراردارد جزنشانه ضعف‌عمیقی نیست . جامعه عراقی قبل‌از اینها احتیاج به‌ثباتی دارد که ازپیشرفت منظم ومداوم حاصل میشود . سرنوشت وحشتناکی است که‌در کشوری‌همه‌چیزرا کدوفقط‌دادگاه ها فعال‌باشند. عراقیها نخستین کسانی نخواهندبود که‌زیان غفلت از مسائل‌مهم‌داخلی رابخاطر‌مسائل خارجی تحمل‌خواهند کرد .وتاریخ آینده عراق‌به مبتکرین این شیوه بچشم خدمتگزاران نخواهند نگریست .

عظمتهای پرشکوه

بقیه از صفحه اول

خون کوروش در جریان است و با این نیرو وی قدرت روحی عظیمی را که زاده ۲۵۰۰ سال تاریخ‌وافتخار است در ملت خود بیدار میکند از چهارده قرن اسلام دورتر میرود و ملت ایرانرا با سر چشمه نبوغ‌این نژاد با آن نبوغ خلاقه‌ایکه بصورت شعار آهورا مزدائی «نیك‌بیندیش ، نیك بگو ، نیك بکن » تجلی میکند پیوند میدهد . این شیره و چکیده آئین مزدائی است که شاید از دوران هندو و اصول بودائی نیز‌کهن سالتر باشد .

این قزاق قوی‌هیکل باسبیلهای پرپشت با کلاه پوستی و چکمه های سنگین و بلند خود بی اختیار در بیننده ایجاد رعب و احترام میکند بارها در شورای وزیران وزرای او از صدای وی بخود میلرزند یکبار دربازگشت از سفر بوزیر راه می گوید :

«جاده شیراز خیلی ناهموار وپر از دست انداز است . من ماه آینده دو باره ازین جاده سفر میکنم اگر کمترین دست‌اندازی در آن دیدم پوست از سرت میکنم » .

عجیب این جاست که این سرهنك خشن و سختگیر ، دیپلمات زبر دستی هم هست وقتیکه آقای بلامنازع‌ایران میشود دسیسه‌های پیاپی روسها و انگلیسها را خنثی میکند و استقلال کشور خویش را بتمام کشورهای جهان میقبولاند و بالاخره نیز مانند ناپلئون که قهرمان مورد علاقه‌اوست پس از آنکه تخت و تاج را بفرزندش واگذار میکند در غربت و تبعید جان میسپارد .

عظمت و شکوه خیره کننده

مطالعه تاریخ ایران و بزرگی ها و جلال و شکوهی که در صفحات‌تاریخ ایران باستان بچشم میخورد روح فرح دیبا را تکان داد .

چطور ممکن است این بانك با شکوه و پرجلال در روح یك دختر بیست ساله ایرانی غوغا نکند و طنین نیفکند ؟

در روی همین فلات ایران است که‌نژاد آریائی‌نژادی که می‌بایست مغرب زمین را از تمدن برخوردار کند بوجود آمده است ـ اصولا نام‌آریائی نیز با همین نام ایران که همواره برای مردم اینکشور اسم این سر زمین بوده‌است مربوط است .

درس های تاریخ که در مدرسه ژان دارك و در دبیرستان تهران‌دروسی خسته کننده بود اکنون برای فرح تبدیل بماجراهای شگفت انگیز و پرمعنائی شده‌است که با تارهای روح و قلب او سرو کار دارد این دختری که آموزگار اوسعی میکرد با اصرار مطالب تاریخی رابوی بیاموزد امروز باعطش و هیجانی خاص تاریخ ایران را ورق میزند و میخواند حق با اوست زیرا این تاریخ یکی از عجیب ترین و جالب ترین فصول تاریخ بشری است .

درخشانترین فصل آن داستان‌حماسی وشگفت انگیز کوروش هخامنشی است که پیش از یونان پیش از رم شش قرن پیش از مسیح نخستین امپراطوری آریائی نژاد تاریخ رابنیاد گذاشت و هنگام‌تاسیس این امپراطوری برروی لوحه‌ای که هنوز در بریتیش میوزیوم موجود است این سطور پر از نجابت و جوانمردی رانویسانده :

«به بابل وارد شدم این شهر را تصرف کردم بی آنکه خونی بر زمین ریخته باشم بی آنکه جائی رابسوزانم وخانه ایرا غارت کنم و کسی را بکشتم برای همه امنیت وشادمانی آوردم »

آن کار یرا که رضا شاه میخواست بکند دو هزار و پانصد سال پیش از او کوروش کرده بود .

در ایران معتقدات روحانی ومذهبی همیشه به تاریخ بشری آمیخته‌است. در قدیمی ترین نوشته‌های مذهبی بهشت اولیه را جائی در سرزمین ایران شاید در فارس دانسته‌اند . این سرزمین تمام طول تاریخ خویش باقدرت فرهنگ و معنویت خودفاتحین خویش را مغلوب کرده‌است.

بانك توسعه صنعتی ومعدنی ایران

مهلت قبول مانده‌بهای سهام را تمدید کرد

★ علت تمدید مهلت فقط برای حفظ منافع چند سهامدار بانك است.

★ بانك درصورت لزوم برای حفظ منافع سایر سهامداران‌بوظیفه خودعمل‌خواهدکرد

★ بعداز چندروز حساب مخصوص بانك توسعه صنعتی دربانکملی بسته‌خواهدشد

بانك توسعه صنعتی و معدنی ایران امروز یکبار دیگر طی یك اطلاعیه رسمی به بعضی از سهام‌داران که بتعهد خود عمل نکرده‌اند اطلاع داد که اگر ظرف چند روز آینده مانده بهای سهام خود را نپردازند بانك بوظیفه ای که اساسنامه بانك و قانون تجارت برای وی شناخته است سهام این اشخاص را بمعرض فروش خواهد گذاشت و آنچه را که قبلا بعنوان پنجاه در صدبهای سهام پرداخته‌اند بنفع بانك برداشت خواهد کرددر این صورت سهامی که در دست این گونه اشخاص باشد از نظر قانون و بانك از درجه اعتبارساقط است .

امروز مقامات بانك توسعه صنعتی و معدنی ایران در مورد علت‌تمدید مهلت‌قبول‌بقیه‌بهای سهام وباز بودن حساب مخصوص در بانك ملی گفت . سهامدارانی که روز اول سهام می خریدند و پنجاه در صد بهای سهام را می پرداختند تعهد کردند که تا سه ماه دیگر پنجاه در صد بقیه را نیز پرداخت کنند. بجز چندنفرسهامداربقیه سهامداران ایرانی‌بموقع‌ببانك‌ملی‌مراجعه‌کردندو تعهد خود را انجام داده و تمام بهای سهام خود را پرداخت‌نمودند برای بانك هیچ اشکالی ندارد که بوظیفه قانونی خود در مقابل‌سایر سهامداران‌عمل‌نمایدوسهام‌این‌چندنفر بمعرض فروش بگذارد ولی فقط علاقمند است سهام بانك در دست سهامدارانی که روز اول سهام‌بانك را خریداری کرده‌اند باقی بماند و ضرری متوجه آنها نشود ومهلتی هم که بانك برای چند روز در نظر گرفته است برای خاطر همین چند سهامدار است بطور قطع‌بعد از پایان مهلت اگر سهامداری پیدا شود که تعهد خود را فراموش نموده باشد و یادآوری های مکرر بانك دروی موثر نباشد بانك ناچار خواهد بود از نظر حفظ منافع‌سایر سهامداران ایرانی و خارجی بر خلاف میل خود سهام چند نفر سهامدار مزبور را بمعرض فروش بگذارد .

تعداد سهامداران ایرانی بانك بالغ‌برهزارونهصدنفراست‌که‌بایستی بابت پنجاه در صد مانده بهای سهام جمعا صدو بیست میلیون ریال ببانك ملی حساب مخصوص بانك توسعه صنعتی و معدنی ایران بپردازند .

اشل واحدی

بقیه از صفحه اول

است، برای‌حداکثر حقوق کارمندان عدد ۷۲۰ تعیین شده وبهر میزانی که‌اشل معین گردد، این نسبت درتمام رتبه‌ها رعایت خواهدشد.

افزایش حقوق

نکته قابل توجه دراین مورد اینستکه ،اشل برای‌یکنفر کارمند مجرد تعیین خواهد گردید وبطوری که قبلا هم اشاره کردیم، میزان ثابتی بعنوان حق همسر واولاد به کارمندان وخدمتگزاران اعم اززن ومرد پرداخت خواهدشد.

حداکثر وحداقل

باتوجه به‌اینکه حداکثر حقوق رتبه دو (عدد ۲۲۵) نسبت به‌حداقل حقوق رتبه یك(عدد ۱۰۰) نسبت ۲ر۲۵دارد، بنظر میرسد که‌بدین نحو بایستی حداکثرحقوق رتبه یازده تقریبا ۲۲ برابر حداقل‌حقوق رتبه یك باشد،ولی چون تنظیم‌حقوق دررتبه‌ها براصل مدرن‌ترین سیستم معموله درکشورهای مترقی درنظر گرفته شده ،حداکثر حقوق ازحد اقل حقوق بیش‌از هفت برابرنخواهد بود.

معهذااین حد برای کارمندان متاهل به‌یك پنجم تقلیل مییابد بدین معنی که‌چنانچه کارمندمتاهلی باحداقل حقوق رتبه یك‌واردخدمت دولت‌شود، نسبت حقوق اوبه‌حداکثر حقوق پرداختی دردستگاههای دولت از یك‌پنجم کمتر نخواهد بود.

آگهی های تسلیت

سرکار ستوان منصور وزیری کاشانی

افسران دوره مقدماتی با کمال تاسف درگذشت پدر بزرگوارتان را تسلیت عرض نموده بقاء عمر و سلامتی آن خانواده محترم را از درگاه احدیت مسئلت می نمایند .

ستوان دوم گرایلی ـ ستوان دوم شقاقی زاده ـ ستوان دوم سید کلال ـ ستوان دوم شعفی ـ ستوان دوم معمار صادقی ـ ستوان دوم امینی آ ـ۲۷۸۲۱

با کمال تاسف و تاثر مصیبت وارده را بخانواده‌سرتیپ یکرنگیان مخصوصا داماد عزیزمان آقای داریوش‌خان‌تسلیت عرض می کنیم و بقای عمر آن فامیل محترم را از درگاه خداوند متعال خواستاریم .

علی سرخه ـ دکتر محمد داروئیان ـ مرتضی ظهوری ـ احمد نیك‌بخش ـ ناصر ظرفچی ـ اصغر رادنیا ـ احمد داروئیان ـ حسن داوری . آ ـ۲۷۸۲۳

با کمال تاسف درگذشت شادروان محمد عمر خان بارکزائی سردودمان خاندان جلیل بارکزائی‌را بعموم‌اهالی بلوچستان بویژه بخانواده های بارکزائی ـ سعیدی ـ سردار زائی ـ میر مراد زائی تسلیت عرض نموده بقاء و سعادت بازماندگان آن مرحوم را از خداوند خواستاریم

بلوچهای مقیم پایتخت ـ رند بلوچ ـ سمندر زاده ـ ستار آریا ـ دهدار ـ شهملك ـ چاکر محمد زمان

افسران تیپ سابق خاش درگذشت سرکار سرهنك وزیری کاشانی را به بازماندگان آن مرحوم‌تسلیت عرض می نمایند .

وزیری عزیز گرچه قلب پاك و پر از مهر تو اینك از کار باز ایستاد ولی قلب حق‌شناس و گرم افسرانی که با شما در خاش افتخار خدمت داشته اند همیشه بیاد تومیطپد

سرهنك ستاد سعیدی . سرهنك معیری . سرهنك میرمیریان . سرهنك عتیقه چی . سرهنك ۲ تاج بخش . سرگرد دکتر میرفخرائی . سروان دکترابراهیمی. سروان صفارنیا . سروان محمودی . سروان شکیبائی .

استاد بزرگوار جناب آقای اژدری

مصیبت‌وارده بجنابعالی را از صمیم قلب تسلیت‌گفته سلامت وسعادت آن دبیر ارجمند و خانواده گرامی را از خداوند بزرك مسئلت می نمائیم .

دانش آموزان کلاس چهارم ریاضی دو دبیرستان شماره ۳ هدف آ ـ۲۷۸۲۷

جناب آقای محمد امین ریاحی

مصیبت مولمه وارده‌را به‌آن دوست گرامی و شاعر ارجمند تسلیت عرض می نمایم .

آبادان ـ علی گرگانی آ ـ۳۵٤۲٤

افسران و درجه داران اداره بهداری ارتش مصیبت وارده را بخانواده محترم حجازی و رکنی بویژه تیمسار سپهبد حجازی و تیمسار سرتیپ دکتر رکنی تسلیت‌عرض نموده بقاءعمر و توفیق‌بازماندگان‌راازایزد متعال‌خواستارند.

رئیس اداره بهداری ارتش ـ سرتیپ دکتر شمس

کارکنان دبستان اقبال مصیبت وارده را بهمکار خود خانم یوسفی تسلیت می گویند و بقاء و سلامت ایشان را خواستارند .

آ ـ۲۷۸۰۵ **از طرف کارکنان دبستان اقبال ـ موسوی**

جناب آقایان لاریها

بایکدنیا تاثر و تاسف درگذشت شادروان محمد تقی لاری را بخانواده آن فامیل گرامی مخصوصا‌آقای‌محمدمهدی لاری و آقای اکبر لاری و محمد لاری و کاظم لاری تسلیت عرض نموده و خود را در غم آنها شریك می دانیم و بقای عمر آن فامیل گرامی را از درگاه خداوند متعال‌خواستاریم

محمد اسمعیل گرجی ـ محمد گرجی ـ حسین گرجی ـ حسن گرجی ـ علی گرجی ـ محمود گرجی آ ـ۲۷۸۷۵

در گذشت حاج محمد حسین رضای خجسته رابفامیل و خویشاوندان آن مرحوم بخصوص آقایان رضا ـ هوشنك پرویز خجسته تسلیت عرض نموده بقاء و سعادت آنها را از خداوند متعال خواهانیم .

جمال روغنی ـ سید تقی میر شفیعی ـ حاج رحیم ـ غلامرضائی ـ هوشنك نورانی ـحاج عبدالله‌محمودی‌ـمحمد باقر کمره‌ای ـ ماشاالله غنیمی آ ـ۲۷۸٦۹

مصیبت وارده را بسروران عزیزم حضرت آیت الله جناب آقای حجت و آقای آ بزرك حجت و آقای مهدی آقای مدنی صمیمانه تسلیت عرض می نمائیم .

آ ـ۳۵٤۳۰ **سید حمزه نصراللهی ـ ـسیدباقر نصراللهی**

بقیه‌آگهیهای تسلیت در شماره فردا چاپ خواهد شد

بمناسبت فوت جناب ثقة‌المحدثین **آقای میرزا ابوالفضل اعتماد سعید** صبح روز دوشنبه ۲۷ ج ۲ مجلس فاتحه ای در مسجد لر زاده واقع در خیابان خراسان منعقد است .

الاحقر عبدالله بن مسیح الطهرانی ـ الاحقرعبدالعلی ـ الطهرانی ـ الاحقر سید محمد علی سبط ـ الاحقر علی اکبر برهان ـ الاحقر سید آقا الموسوی الخلخالی ـ جواد فومنی الاحقر اسماعیل جاپلقی آ ـ۲۷۹۰۷

با کمال تاسف درگذشت شادروان **تیمسار سرتیپ میر حسین یکرنگیان** را که از افسران خدمتگزار ژاندارمری و بازنشسته بوده اند در تاریخ ٤ر۱۰ر۳۸باطلاع میرساند مجلس ترحیم آن مرحوم از ساعت ۲ ونیم‌تاچهارو نیم‌بعداز ظهر روز سه شنبه هفتم دی ماه از طرف ژاندارمری کل کشور در مسجد مجد تشکیل و این ضایعه تاثر انگیز را بعموم آشنایان و همقطاران مخصوصا بازماندگان آن مرحوم تسلیت می گوید . **ژاندارمری کل کشور**

خانواده‌های **یکرنگیان ـ ایروانی ـ اشرف ـ مهاجر ـ اسمعیلی ـ فاطریون ـ بهشتی**

با کمال تاسف فوت **تیمسار سرتیپ میر حسین یکرنگیان** را باطلاع دوستان و آشنایان و همقطاران میرساند مجلس ختم مردانه آن شادروان از ساعت ۲ و نیم تا ٤ و نیم بعداز ظهر سه شنبه هفتم دی ماه در مسجد مجد و مجلس ختم زنانه از ساعت سه تا ٥بعد از ظهر روز دوشنبه ششم دی ماه در منزل آن مرحوم واقع در کوچه آبشار کاشی ۲۰٤ برگزار می گردد . آ ـ۳۵۵۱٤

بخانواده محترم یکرنگیان و عموم بازماندگان‌آنمرحوم مصیبت وارده را تسلیت می دهیم

با نهایت تاسف و تالم فوت مرحومه مغفوره **بانولیاموره** مادر آقای ابراهیم موره را که از نیکوکاران و زحمت‌کشان جامعه ما هستند باطلاع عموم همکیشان و دوستان محترم میرساند ـ مجلس ختم آن مرحومه روز دوشنبه ششم دی ماه از ساعت ۳تا٥ ونیم‌بعد از ظهردر کنیسای حثیم واقع در خیابان قوام‌السلطنه کوچه سیمی منعقد می باشد .

حاخام یدید یاشوفط ـ انجمن کلیمیان طهران ـشورای امور اجتماعی و خیریه یهودیان ایران ـ انجمن فرهنگی‌و خیریه اتحاد کانون بانوان یهود ایران ـ کانون خیرخواه‌ـ سازمان جوانان یهود ایران ـ کانون فرهنگی کورش‌کبیر ـ انجمن مدارس کورش ـ انجمن کوی کلیمیان طهران ـ موسسه صنعتی و حرفه ارت در ایران ـ موسسه امریکن جوئنیت در ایران . آ ـ۲۷۷۵۹ ۱ـ۲

نخست‌وزیر بارئیس‌جمهوری پاکستان درلاهورملاقات‌کرد

دکتراقبال‌گفت: روابط ایران وپاکستان بیش‌ازپیش صمیمانه خواهدشد

امروز آقای دکتر اقبال ، نخست‌وزیر بامارشال محمد ایوب خان رئیس جمهوری پاکستان ملاقات کردند .

مارشال محمد ایوب خان رئیس جمهوری پاکستان پیش‌از ظهر امروز وارد لاهور گردیدند .

نخست وزیر و رئیس دانشگاه‌تهران بامداد فردا طی مراسمی در دانشگاه پنجاب بدریافت درجه دکترای‌افتخاری نائل خواهند شد .

در دانشکده شرقی لاهور

آقای دکتراقبال ، نخست‌وزیر دیروز در دانشکده (اورینتال) لاهور اظهار داشت : روابط فرهنگی ایران و پاکستان روز بروز بیشتر توسعه می‌یابد.

نخست وزیر گفت : صمیمیت و محبتی که ملت پاکستان نسبت بمردم ایران ابراز میدارند و حسن نیت متقابل ملت ایران نسبت بمردم پاکستان نشانه آنست که فرآیند روابط بین دو کشور بیش از پیش صمیمانه تر خواهد شد .

رئیس دانشکده شرقی لاهور در خطابه خیرمقدم بتاسیس این‌دانشکده که طی نوزده سال گذشته بادبیات فارسی خدمت کرده اشاره نموده گفت : تمام مردم پاکستان‌بااشتیاق فراوان زبان‌فارسی را یاد میگیرند .

آقای دکتراقبال از جانب شاهنشاه به پنج دانشمند پاکستانی که در راه پیشرفت زبان فارسی خدمت بسزائی انجام داده‌اند نشان سپاس اعطاء کرد

خبرگزاری فرانسه در گزارش خود از لاهور میگوید : در طرفین جاده‌ئی که از فرودگاه تا فرمانداری کشیده هزاران تن از کودکان مدارس صف کشیده و پرچمهای ایران و پاکستان را در دست داشتند و نسبت بنخست وزیر ایران ابراز احساسات می‌نمودند.

نخست‌وزیر دیروز از آرامگاه شاعر معروف پاکستان علامه اقبال وهمچنین قلعه لاهور بازدید کردند و گزارش های مربوط به برنامه های اقامت دیروز بعداز ظهر آقای نخست وزیر درلاهور در صفحه ۱۴ چاپ شده‌است .

اعانه از موقوفه مرحوم فرمانفرما

مبلغ یکصدوهشتاد هزار ریال موقوفه مرحوم فرمانفرما توسط آقای دکتر صبار فرمانفرماثیان به بیمارستان فیروز آبادی برای کمک به‌معالجه بیماران مستمند پرداخت گردید.

استخراج وبهره‌برداری‌معادن مشمول بخشودگی مالیات‌گردید

هیئت وزیران بنا به موافقت و پیشنهاد وزارتخانه های صنایع ومعادن ودارائی تصویب نمودند که موسسات تولیدی استخراج‌و بهره‌برداری معادن نیز از نظر معافیت پنجساله و بخشودگی پنجاه درصد مالیات مشمول مقررات ماده ٤ و تبصره یك ماده ۹ قانون اصلاح مالیات‌بر درآمد باشد بعلاوه‌اعطای معافیت باین‌قبیل‌موسسات در صورتی خواهد بود که‌اولا کار آنها منحصرا استخراج وبهره برداری معادن باشد .

ثانیا فهرست این قبیل موسسات همه‌ساله تحت نظر کمیسیونی مرکب از نمایندگان وزارت صنایع ومعادن وزارت دارائی و وزارت کشور رسیدگی شده و صلاحیت آنها برای گرفتن معافیت مورد گواهی کمیسیون واقع شود .

استعفای مدیرکل امور شهرداریها

آقای ابوذر مدیر کل امور شهرداری ها از سمت خود استعفا کرد و بجای وی آقای هنجنی‌از طرف وزیر کشور به سمت مدیر کل امور شهرداریها منصوب گردید.

آقای معینی نیز بسمت مدیر کل اداره انتخابات وزارت کشور منصوب گردید .

وزنه برداران باشگاههای تهران

هر شب رکورد تازه تری بجای می گذارند

مسابقه وزنه برداری قهرمانی باشگاه های کشور از روز چهار شنبه اول دیماه در سالن محمد ـ رضا شاه پهلوی با شرکت بیش‌از ۱۵۰ نفر از وزنه برداران تهران آغاز گردید .

دراین مسابقات آقایان سرهنك امجدی رئیس فدراسیون وسرهنك رحیمی دبیر فدراسیون وزنه‌برداری کشور حضور داشتند .

مسابقات در دودسته خرد سال و بزرگسال‌انجام گردید .

طی سه شب گذشته نتایج سه وزن از دسته بزرگسالان و سه وزن از دسته خرد سالان بدست آمد که‌بشرح زیرازنظر خوانندگان گرامی می‌گذرد .

بزرگسالان

۱ـ در دسته خروس وزن‌آقایان اسمعیل علم خواه با جمع‌رکورد ۳۱۲٫۵ کیلو گرم از فردوسی

در دسته پر وزن علی صفا سنبلی با جمع‌رکورد ۳۲۵ کیلو گرم از فردوسی و در دسته سبك وزن هنریك تمرز با جمع رکورد ۳۶۵ کیلو از تاج مقام اول هر وزن را بدست آوردند .

خرد سالان

در دسته خروس وزن خردسالان آقایان حسن معزی با رکورد ۲۵۲٫۵ کیلو گرم از تهران‌جوان

در دسته پروزن محمد رضاجمشیدی با جمع رکورد ۲۶۷٫۵ کیلوگرم از جمشید در دسته سبك وزن اندرانیك بارکورد ۲۸۰ کیلو گرم از نادر مقام اول هر دسته رابدست آوردند .

دنباله مسابقات ادامه دارد .

دراین مسابقات آقایان علم خواه و سنبلی رکورد های مربوط به مسابقات جهانی ورشو راشکستند سنبلی ۵ کیلوگرم علم خواه۱۷٫۵ کیلو گرم .

مسابقات دیشب

درمسابقات دیشب تیمسارسرلشکر دفتری رئیس سازمان آقای سرهنك امجدی رئیس فدراسیون وجمعی‌از روسای فدراسیون‌ها ـمدیر کل سازمان وشخصیت های‌ورزشی حضور داشتند.

درمسابقات دیشب بازهم وزنه برداران رکوردهای جالبی بدست آوردند .امشب آخرین شب‌مسابقات وزنه‌برداری باشگاهها است که در سالن محمدرضاشاه پهلوی انجام خواهد شد.

درشماره های آینده نتیجه کلی مسابقات وزنه‌برداری باشگاهها‌دسته های خردسال وبزرگسال رامنظر خوانندگان خواهیم رسانید.

ورود

صبح امروز آقای دکتر نبوی جراح ومتخصص قلب از اروپابه تهران مراجعت کرد.

خروج

صبح امروز آقای سناتور علی وکیلی رئیس اطاق بازرگانی‌باروپا عزیمت کرد.

***

پیش‌از ظهرامروز تیمسار سرتیپ علی زند نماینده ایران در کمیته نظامی پیمان سنتو به‌آنکارا‌عزیمت کرد.

***

آقای دکتراحمد امامی استاد دانشگاه قبل‌از ظهرامروز به اروپا مسافرت نمود.

***

آقای دکتر محسن‌امید صبح‌امروز باهواپیما باروپاپرواز کرد.

یك‌تاجر کویتی بداد گستری‌ایران‌احضارشد

این‌تاجر کویتی متهم است‌که یکدختر چهارده ساله را بطور غیررسمی عقدکرده وباخود بکویت برده‌است

نجف بهمن

امروز یك تاجر کویتی بنام نجف بهمن که بموجب شکایت همسر ایرانی خود بایران احضار شده‌بود در شعبه ۲۶ بازپرسی حضوریافت وبسئوالات بازپرس جواب گفت

این تاجر کویتی در بازپرسی‌اظهار میداشت من در کویت هستم وپدرم در تهران بسر می برد چندی قبل پدرم نامه‌ای همراه یك قطعه عکس نزد من فرستاد و نوشت دختری برای ازدواج من در تهران پیدا کرده است.من درجواب این کاغذ موافقت خودرا اعلام کردم و یك‌ماه بعد برای انجام مراسم عقد به‌تهران آمده و پس‌از عقد همسرم را همراه خود بکویت بردم ولی پس‌از چندماه همسرم افسر بنای ناسازگاری گذاشت وبدون اطلاع من روانه تهران شد .

عقد غیر قانونی

افسر همسر نجف که همراه‌پدر ومادر خود دربازپرسی حاضرشده بود مدعی بود که‌عقدوی بعلت کمی سن غیرقانونی بوده است واز این جهت وی از کویت بایران مراجعت کرد ه‌است . باطرح این شکایت آقای‌پوررزند بازپرس‌مربوطه‌تحقیقات بیشتری پیرامون این پرونده بعمل آورد در نتیجه معلوم شد افسر را موقعی که‌چهارده‌سال داشت و هنوز بسن قانونی نرسیده بودبطور غیررسمی بعقد نجف درآورده‌اند .

نجف تاجر کویتی از کلیه جریان مذکور اظهار بی‌اطلاعی میکرد و پدر خود حیدر را مسبب معرفی‌می کرد .از طرف بازپرس حیدر به بازپرسی احضار واز وی تحقیقاتی بعمل آمد و چون رسیدگی نهائی موکول بحضو رعاقد بود از طرف بازپرس بپدر داماد و پدرعروس پس‌از صدور قرار وثیقه تکلیف‌شد تا عاقد مذکور رابه بازپرسی‌معرفی کنند .

قرار صادر شد

ولی نامبردگان از معرفی کسی‌که صیغه عقد را جاری کرده بود خودداری میکردند ناچار درباره‌تاجر کویتی‌نیز قرار لازم صادرشد وباین ترتیب زن جوان بازپرسی را ترك کرد تاپس‌از حضور جاری کننده صیغه عقد رسیدگی کامل پیرامون عقد غیرقانونی وخروج‌افسر ازایران بکویت بعمل آید .

گمشده ۲۰ ساله

جوانی بنام فتح‌الله حمیدی ۲۰ ساله که کمی اختلال حواس‌داشته وزبان فارسی هم نمیداند از روز ۱۳ آذرماه در حوالی سرچشمه‌گم شده است بستگان این جوان از کسانی که اطلاع دارند تقاضا می کنند به تلفن شماره ۳۸۴۷۹و یا دکان نانوائی شاطر غلامحسین در خیابان ایران مقابل کوچه سقا باشی اطلاع داده و عده زیادی را از تشویش نجات دهند .

حوادث روز

مهرانگیز سوخت

صبح امروز زن۲۷ساله‌ای بنام مهرانگیز فاطمی فرزند محمدعلی که‌در اثرسوختگی مجروح شده‌بود دربیمارستان سینا درگذشت.

این زن که‌تازه وضع‌حمل کرده بود هنگام عبور از کنار چراغ پریموس آتش گرفته بود.

ازسه نفر..

عصر دیروز پزشکان‌قانونی از جنازه سه‌نفر باسامی حسین سازگاری که در خیابان بوذرجمهری و معصوم‌فرزند ابوالقاسم که‌در قطار خرمشهر و محمد کریم‌فرزندعلی که‌در گلپایگان درگذشته بودند معاینه بعمل آورده و جواز دفن صادر کردند .

در۲۴ ساعت‌گذشته

۲۷ نفردراثر حوادث مختلف مجروح شدند

در۲۴ساعت گذشته دونفر باسامی هاشم جعفری فرزند محمد،چهارشنبه عباس زاده فرزند اسمعیل، دراثر حوادث‌رانندگی ومیرزا شفیعی فرزند محمدعلی درنتیجه نزاع وچاقوکشی درجوادیه ودونفر باسامی ناصرمینا سازی فرزند مجید وعلی اسکندری فرزند صالح بعلت سقوط از بلندی وپنج‌نفر باسامی فرهاد فرزند چراغعلی ،معصومه بهبودی، محسن فرزند قلی ،فاطمه اسفندیاری ،حسن فرزند جواد دراثر سوختگی و۱۷ نفر باسامی اقدس شمس ،فاطمه معروفی ،احمد محمدخانی ،احمد حسینی محسن پرورش حسین صالحی ،محمود زوار ،عباس فرزند ابراهیم ،شکوه کریمی ،بخشعلی فرزندکریم، ولی گودرزی ،صفربشیری حسن هادی پور، حسن صفائیان ،علی احمدی ،سیدمجتبی حاج‌رسولی ،سهراب فرزند حبیب‌اله دراثر حوادث جزئی دیگر مجروح شده در بیمارستان‌های سینا وحکیم‌الملك بستری گردیده‌اند.

حوادث و وقایع

«بچه رینك» حادثه‌ای ایجاد کرد

دیروز «بچه‌رینك» یك کامیون انترناش مالك ۳۵ساله کامیون‌بنام علی پناه صالحی رابه‌قتل رسانید.

ماجرای مرك این‌مرد بموجب پرونده‌ای که‌در ژاندارمری تهران‌نو تشکیل شده باین‌قرار بوده‌است: علی‌پناه که‌مشغول بادکردن یکی‌از لاستیك‌های کامیون بود جهت اطمینان از میزان باد روی لاستیك نشست باچکش ضربه‌ای برینك آن‌زد ولی ناگهان «بچه‌رینك» از محل خود خارج‌شده وبه‌سرمالك اتومبیل اصابت نموده ویرا هلاك کرد.

جنازه مقتول درپزشکی قانونی بوسیله آقای دکتر سلطانی مورد معاینه قرار گرفت وجواز دفن صادر شد. پرونده از طریق ژاندارمری تهران نوبدادسرا فرستاده شد.

قاتل محرك خودرا نمیشناسد

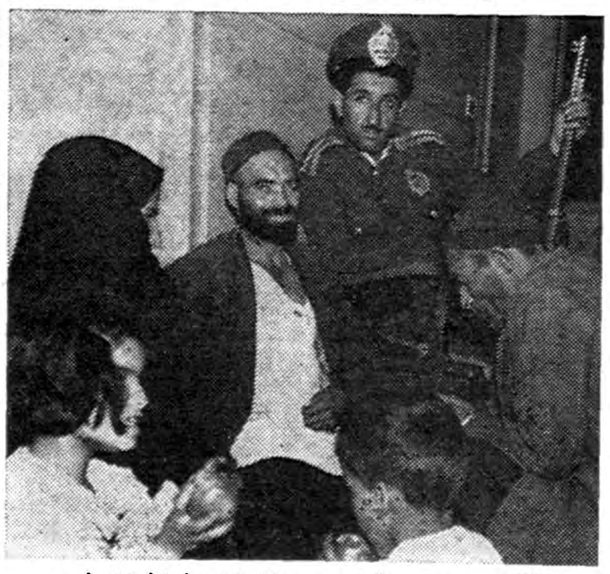

رضااقلیدی (متهم بقتل) درمیان زن وفرزندان خود بامامورمحافظ

امروز دومین جلسه شعبه دوم دادگاه عالی جنائی بریاست آقای فلسفی برای رسیدگی باتهام پیرمردی بنام رضا اقلیدی که چندی قبل مستاجرش را بقتل رسانیده بود تشکیل گردید .

در جلسه گذشته سئوالاتی ازمتهم بعمل آمد و امروز آقای‌خردمند دادیار دادسرای استان مفصلا از کیفر خواست دفاع کرد واعدام قاتل را تقاضا کرد .

رضااقلیدی امروز درآخرین‌دفاع خود اظهار داشت که من ندانسته اینکاررا کردم وخودم هم نمیدانم محرك من دراین عمل چه چیزی بوده است !دادگاه پس ازدوجلسه رسیدگیوارد شور شد .

در شهرستانها

اولین کلنك

شاهپور ـ خبرنگار اطلاعات گزارش میدهد طی مراسمی که باحضور عده زیادی از روسای دوایر دولتی استان آذربایجان غربی و محترمین‌شهرستان شاهپور برگزار گردید اولین کلنك ساختمان بیمارستان دولتی‌شهرستان شاهپور آذربایجان‌بنام‌شاهنشاه‌بوسیله آقای‌مهین استاندار آذربایجان غربی بزمین زده شد ضمن برگزاری این مراسم اهالی شهرستان شاهپورآمادگی خودرابرای فداکاری و جانبازی در راه حفظ تمامیت ارضی ایران اعلام داشته وازپاوه گوئیهای‌عبدالکریم قاسم ابراز تنفر و انزجار نمودند .

ازچهار متری سقوط کرد

زابل ـ طبق گزارش‌خبرنگار اطلاعات کامیونی متعلق به آقایان خراشادی وحاج قاسم دونفر از اهالی زابل حامل کالای بازرگانی که با چهل نفر سرنشین از مشهد بطرف زابل حرکت میکرد هنگام عبورازروی پل موقت نهرمحمد آباد واقع‌در بیست کیلومتری زابل ناگهان ستونهای پل شکست و باخراب شدن پل‌کامیون بداخل نهر که چهار متر عمق آن میباشد سقوط کرد در این واقعه گرچه خوشبختانه تلفاتی وارد نیامد ولی معادل دو میلیون ریال خسارت وارد گردید فعلا کامیون مزبور که بداخل نهر افتاده فقط قسمت ناچیزی از آن خارج از آب است و تعداد زیادی وسائل نقلیه در دو طرف پل محمد آباد متوقف میباشد .

استاندار درمرز

جلفا ـ گزارش خبرنگار اطلاعات حاکی استکه آقای مهام استاندارجدید آذربایجان شرقی برای بازدیدوضع منطقه مرزی جلفا باین بخش وارد گردید و پس از بازدید کلیه‌تاسیسات عمرانی و صدور دستورات لازم برای رفع نقائص موجود از بخش علمدار وکرکر نیز بازدید کرد .

تصادف باکودك

بندر عباس ـ خبرنگار اطلاعات گزارش میدهد اتومبیل کامانکار شماره ۲۵۰۴ ژاندارمری برانندگی گروهبان سوم عبداله هنگام عبوراز یکی از خیابانهای بندر عباس باکودك شش‌ساله عبداله‌دارائی‌پاسبان‌شهربانی شهرستان تصادف‌نمود کودك‌مصدوم براثر خونریزی زیاد در بیمارستان جان سپردوراننده‌نیزدستگیر گردید تا تحت تعقیب قرار گیرد .

یك دختر ویك پسر گمشده‌اند

فرهاد خزائی

مهین افشاری

امروز بستگان دو کودك گمشده باداره‌روزنامه اطلاعات مراجعه کردندو بوسیله سرویس حوادث روزنامه برای پیدا شدن اطفال‌خود کمك خواستند . یکی‌از این دو گمشده فرهاد خزائی نام دارد و یازده‌ساله می‌باشد . فرهاد از روز پنجشنبه‌گذشته گمشده است.استوار علی‌خزائی پدرفرهادتقاضا داشت در صورتیکه کسی‌از فرزندگمشده او اطلاعی داردبوی که‌در دژبانی‌تجریش (کلانتری ۲۴) مشغول کار است اطلاع داده مژدگانی دریافت کند.

مهین هم گمشده

گمشده دوم دختریست که هشت سال دارد و نام او نیز مهین افشاری است . مهین که مو های خرمائی و چشمان میشی دارد لافرندام می باشد واز ساعت پنج بعداز ظهر پنجشنبه گذشته در حالیکه‌پیراهن آبی بتن داشت مفقود شده است . بستگان این‌دختر گمشده نیزتقاضا دارند اگر خوانندگان ما اطلاعی‌از فرزند آنها دارند بنشانی خیابان فرح‌آباد مقابل چهار صد دستگاه کاشی ۳۴ مراجعه و مژدگانی‌قابل توجهی نیز دریافت دارند .

خلاصه چند خبر

پیاله فروشان محکوم

دیروز یازده نفراز اغذیه فروشیهای خیابانهای حافظ ، قوام‌السلطنه و شاه که‌در مغازه های خود پیاله فروشی میکردند در دادسرای ناحیه ۷ تهران هریك به یازده روز حبس تادیبی و۵۰ ریال جریمه نقدی محکوم شدند.

مزاحم ۴۲ ساله

شعبه ۳۷ دادگاه جنحه تهران دیروز مرد چهل ودوساله ای بنام علی‌فرزند میرزارا که باتهام مزاحمت دوشیزه دانش آموزی تحت تعقیب بود به ۲۵ روز حبس تادیبی محکوم کرد . در جلسه دادگاه بستگان دوشیزه دانش آموز از شکایت خود گذشت کرده بودند .

۶ ماه زندان وجریمه

دیروز سرباز وظیفه‌ای بنام حسن فرزند ابوالقاسم راننده اتومبیلی که باتهام تصادف منجر بمرك عابری در دادسرای ناحیه ۷ تهران تحت تعقیب بود به شش ماه حبس و پرداخت پانصد تومان وجه نقد محکوم شد .

تعدادی ازشرکتها ومؤسسات تجارتی برای فرار ازمالیات دفترسازی کرده‌اند

امروز سخنگوی وزارت‌دادگستری اظهار داشت :هیئت‌بازرسی کل‌کشور دروزارت دارائی که‌مامور رسیدگی به‌پرونده های مودیان مالیاتی وتخلفات مامورین وصول بودند ، پس‌ازبازرسی ادارات وصول وزارت دارائی ووقوف بجریان امرگزارش خودرا بوزیر دادگستری تقدیم نمودند وچون تعدادی ازشرکتها ومؤسسات تجارتی برخلاف قانون برای فرار ازپرداخت مالیات اقدام بدفتر سازی کرده‌بودندتحت تعقیب قرار گرفته وهیئت‌بازرسی پس‌از انجام بازرسی های مورد نظر گزارش خاتمه‌کار خو درا به‌آقای وزیردادگستری دادند وچون‌طبق تبصره ماده ۳۲ قانون مالیات بردرآمد مؤدیان مالیاتی که برای‌فرار از پرداخت مالیات بدفترسازی مبادرت مینمایند درصورتی درمراجع کیفری قابل تعقیب‌کیفری میباشند که‌بدوا وزارت دارائی نظرحساب داران قسم‌خورده راوسپس درصورتی که‌موافق باتعقیب آنان‌باشد از مراجع صالحه قانونی تعقیب‌آنان راتقاضا نماید .مقدمات این‌امرنیز با تعیین ومعرفی حسابداران قسم‌خورده وتهیهٔ آئین‌نامه آن انجام گردید ومراجع قضائی آماده‌اند درهر مورد وزارت‌دارائی که طبق قانون مدعی خصوصی امرشناخته شده‌تعقیب مودیان راکه‌برای فرار ازپرداخت مالیات حقه‌دولت بدفتر سازی مبادرت نموده‌اند تقاضا نماید جدا این‌شرکتهارا مورد تعقیب قراردهد .

ازامروز سه بعدازظهر

تسهیلاتی که‌برای دانشجویان‌ایرانی دراتریش‌فراهم‌میشود

★ بیش ازدوهزار دانشجو ازایران ودیگر کشورهای خاورمیانه درچهار دانشگاه اتریش تحصیل میکنند.

★ انجمن مخصوصی برای کمك باین‌دانشجویان باهمکاری وزارت فرهنك اتریش تاسیس گردید.

وین ـ آسوشیتد پرس ـ ۲۶ دسامبر ـ یك انجمن مخصوص برای کمك بدانشجویان خاور میانه باکمك وزارت فرهنك اتریش‌در آن‌کشور تاسیس شد . اکنون بیش‌از دو هزار دانشجو از کشور های ایران عراق ـ مصر ـ ترکیه و کشورهای دیگر خاورمیانه در چهاردانشگاه (وین ـ اینسبورك ـ گراتز ولئوبن) در اتریش مشغول تحصیل هستند .

اکنون اتریش از لحاظ کثرت تعداد دانشجویان خاورمیانه پس‌از آلمان غربی در ردیف دوم قرار دارد لیکن تاکنون بسیاری از آنها برای ادامه تحصیلات خوددر دانشگاه‌ها با مشکلات زیادی مواجه می‌شدند بعقیده انجمن جدیدالتاسیس علت اساسی مشکلات مذکوراین است که دانشجویانی که‌برای‌ادامه‌تحصیل وارد اتریش می شوند بسیاری از آنها زبان آلمانی نمیدانند باین ترتیب دانشجویان نمیتوانند بامردم محل تماس گرفته مطالب خودرا برای آنها بیان کنند.در نتیجه‌بسیاری از دانشجویان خاورمیانه بیش‌ازیك سال در اتریش نمانده وعده کمی از آنها می‌توانستند دوره پنجساله دانشگاه های اطریش را طی کنند .

اقدام‌انجمن‌جدیدالتاسیس تعلیم‌زبان خارجه‌به‌دانشجویان خاورمیانه‌خواهد بود و برای این منظور دوره های مخصوصی برای دانشجویان عربی زبان و چهار دوره برای دانشجویان تمام کشور های خارجی در اتریش ترتیب داده شده که سه دوره آن مخصوص دانشجویان ایرانی ویك دوره مخصوص دانشجویان ترك می باشد .

یك دوره مخصوص فیزیك برای دانشجویان پزشکی ایرانی وکشور های عربی ترتیب داده شده است . انجمن مذکور ضمنا کلوبهای مخصوص برای آشنائی دانشجویان خارجی با اتریشیها و رقص و مباحثه تشکیل خواهد داد .

تاج

اولین نشریه باشگاه ورزشی تاج روزدوشنبه ٦دیماه منتشر میگردد

سابقه امر...

امادر مورد سابقه امر: مجلس‌سنا درجلسه سابق برحسب تذکر بنده جمله «برای اظهار ملاحظات» رادر لایحه افزایش سرمایه بانك رهنی مبنی براشتباه دانست ومقام ریاست هم تصریح باشتباه فرمودند و کمیسیون دارائی مجلس سنا هم پس‌از رسیدگی بانظر دولت موافقت کرده ودوتبصره آنرا حذف کرد ولی مجلس شورای ملی آن دو تبصره راابقاء کرد وبدولت ابلاغ نمود. درجلسه اخیر سناکه بنده این جریان رادر روزنامه اطلاعات خواندم تذکری دادم که عینا در روزنامه اطلاعات ودر اخبار مجلس آن درج شده است. وعمل اداری مجلس شورای راکه لایحه‌ناتمام‌به دولت ابلاغ کرده‌اند توهینی به مجلس سنادانستم زیرا اولا که بفرض لایحه مشورتی بود بایدطبق اصل ٤٦ عمل کنند ثانیا چون بنظر مجلس سنا این‌لایحه تصویبی بود. اقتضا داشت که به دلائل واظهارات مجلس‌سنا رسیدگی شود وچون‌نظرمجلس شورای ملی مخالف‌نظر سنابوده اختلاف بروز کرده وطبق‌اصل ٤٦ قانون اساسی باید لایحه برای تجدید نظر به مجلس سنا اعاده شود زیرا دراصل مزبور مطلق اختلاف ذکر شده و اختلاف درمشورتی بودن‌ویاتصویبی بودن یك لایحه فرق‌بارز اختلاف است وبنده‌هم دلایل تصویبی‌بودن آن لایحه‌را عرض کردم که روزنامه اطلاعات آنرا عینا ودرشت نوشته بود مجلس‌سنا هم دلایل بنده را قبول کرده بود.

آقایان !اشتباه درقانون مواد اساسی نکنید چون وقتیکه ماده قید شد -کسیکه‌در خانه‌اش هست میفهمد ولی‌متاسفانه بعضی‌روزنامه‌ها دراصل هم اشتباه میکنند.

سپس باتذکر این نکته‌چیزیکه میخواهم بعرضتان برسانم این است‌که دراصل ٤٦ قانون اساسی مینویسد: پس‌از افتتاح مجلس‌سنا ام اموربايد به‌تصویب مجلسین‌باشد مگر امور مالیه (دکتر صدیق- صحیح است) این کلمه امورمالیه «ه» دارد، ذهن دراینجا میرودباینکه امور مالیه معلوم است، موضوع مالیات است ومربوط است‌بوزارت مالیه، البته جای اینراهم دارد که بگویند «ه» مالیه ازباب قاعده‌عربی است‌چون امور جمع است‌وعربی است‌موصوفت آن مؤنث است. بنابراین مضاف الیه آن «ه»میگیرد والا مقصود مالی است ودر مجلس شورای ملی هم تصور کرده‌اندامور مالی ولغت امورمالی ازاینجاپیداشده است والاآقایان همه اهل فن‌واطلاع هستند قانون اساسی هم در دسترس همه هست اگریك کلمه مالی و غیرمالی پیدا کردید بنده تمام عرایضم راپس میگیرم.

قانون اساسی امور مالیه رادراصل ٤٦ آورده است. درزمان محمدعلی شاه دیدند که این قانون مبهم‌است هیئتی جمع‌شدند برای نوشتن‌متمم آن که خوشبختانه آقای تقی‌زاده درآن هیئت عضویت داشتند در

اظهارات سناتورآموزگار

دراخبار دیروز مجلس‌سنا قسمت اول نطق آقای سناتور آموزگار درج شد واینك دنباله آن درزیر ازنظر خوانندگان محترم میگذرد:

آنجا مطلب راروشن کردند باین ترتیب که مینویسد :«قسوه مقننه سه‌منشاء دارد» اعلیحضرت‌همایونی دولت ومجلسین این اصل ۲۷ متمم قانون اساسی است اما هیچیك‌از این سه‌منشاء اگر قانونی‌وضع یا طرح کرد قابل اجرانیست مگربس از تصویب‌مجلسین‌وتوشیح‌اعلیحضرت همایونی ،این روشن است‌واختلافی درآن نیست مگر وضع وتصویب قوانین مربوط به جمع وخرج که از مختصات مجلس شورای ملی است آقایانی که تجربه وسنشان وفهمشان ازبنده بیشتر است و کملین قوم هستند گفتند که‌مقصود فقط بودجه است. درزبان فارسی هم فرهنگستان این دوکلمه‌رافارسی کرد دخل شد درآمدوخرج شد هزینه.

آقایان انصاف بدهید وقتی که میگویند مجلس شورای ملی حق دارد درامور مربوط بدرآمد وهزینه مملکت ودخل وخرج مملکت رای مشورتی‌از مجلس سنا بخواهدآن وقت اگر بخواهد ده‌میلیون قرض بدهد این هزینه است؟ میخواهند سرمایه بانك رهنی راپنج برابر کنند این هزینه است؟

میخواهد پولش رابگذاردربانك یاصندوق بین‌المللی هزینه است؟ ماکه گناهی نکردیم ،مافقط گفتیم اشتباه کرده‌اند این اظهارملاحظه‌ای نیست، افزایش سرمایه بانك‌رهنی ازطرف بانك ملی خرج نیست پولی است‌که بابرگشت است ،چون در قانون اساسی کلمه «امور مالیه» مذکور دراصل ٤٦ ممکن بودحمل برمطلق امور مالی بشود دراصل ۲۷ متمم تصریح شده باین‌عبارت که «وضع قوانین راجع بدخل وخرج مملکت از مختصات مجلس‌شورای ملی است»

تشکیل کمیسیون...

جناب آقای تقی‌زاده که از نویسندگان متمم قانون اساسی هستند و آقایان دشتی و دادگر از رجال پارلمانتر و برجسته قوه مقننه که چند دوره در مجلس شورایملی نماینده موثر بوده‌اند و جناب آقای صدر ریاست محترم مجلس سنا و آقایان دکتر متین دفتری و دکتر سنجابی که استاد دانشگاه هستند و سوابق علمی و عملی در دادگستری ودیوان کشور دارند همگی تذکربنده را تائید کردند و بنظر بنده لازمست که این آقایان باعده‌ای از آقایان دیگر که همه استاد یا قاضی عالی مقام بوده وهستند تشکیل کمیسیونی داده و نظر و تصمیم نهائی را باطلاع مجلس شورا برسانند بلکه بخواست خداوند این اختلاف مرتفع گردد و چون بنظر بنده منظور فقط حفظ قانون اساسی و رفع اختلاف است وبنده چون از اول در کمیسیون های هماهنگی و در سو کمیسیونها‌بوده‌ام علاقمندم که انشاء اله اختلاف‌رفع بشود بنظر بنده دو اصل ٤٦ و۲۷ که دومی متمم و مکمل اولی است مقصود را طوری بیان کرده‌است که جای تردید نیست و معنی امور مالیه رابخوبی بیان کرده که منحصربدرآمدو هزینه است .

باوجود این در مجلس شورایملی فضلا ودانشمندانی هستند مانندآقایان عماد تربتی ، دکتر شاهکار ، ارسلان خلعتبری ، فخر طباطبائی رئیس کمیسیون دادگستری و صدر زاده وعمیدی نوری که دارای سابقه قضائی میباشند اگر بین خودشان‌و خدا معنی کلمه «خرج» را آنقدر توسعه دادند که شامل سرمایه‌گذاری د ربانکها و یا و دیعه نهادن پول د ربانکها یا دادن وامها که همه مصرف بـا برگشت است‌ونه‌خرج که مصرف بی برگشت است تصدیق بکنند من تسلیم نظرآنها هستم‌برای اینکه بدانند که کوچکترین نظر وغرضی جز حفظ قانون اساسی نداشته‌ام .

فرهنگ آموزگار

ناطق آنگاه در مورد لغت مامه آموزگار اظهار داشت :

مطلب دیگری که اجازه میخواهم از نظر حفظ حق معنوی یك طبقه از فرهنگیان و نویسندگان وخدمت گزاران این مملکت مختصری عرض بکنم راجع بفرهنگ آموزگار است.

من از خودم دفاع نمیکنم و یقین‌دارم که ملت ایران و نسل جوان معاصر و نسل آینده از من واز فرهنگ من دفاع خواهند کرد ولی اجازه بدهید از زبان سعدی و حافظ دفاع کنم زیرا بزرگترین افتخار من آنست که در شش سال پیش اول کسی بودم که فرهنگ زبان فارسی بفارسی نوشتم و باکمال جرات و شهامت با دلایلی ثابت کردم که هرلغتی که امروز در زبان فارسی معمول و متداول است فارسی شده و جزء زبان ما است خواه در اصل عربی بوده و یاترکی یاهندی مانند همه زبانهای زنده دنیا مخصوصا فرانسه ، و انگلیسی که لغات‌بیگانه اساسی زبان آنها را تشکیل داده .

در فرهنگ بنده تصریح کردم که تلفظ کلمات فارسی و فارسی شده باید طبق تلفظ سعدی و حافظ که صاحبو مظهر زبان فارسی امروز هستند باشد که پدر از پدر و زبان از زبان و گوش بگوش از هشتصدسال پیش تاکنون بما رسیده است ، مبنا اینست نه کتاب المنجد عربی ...

مرض فتحه ...

سناتور آموزگار سپس اظهارعقیده کرد که از یکسال باین‌طرف دستهای مرموزی در صدد لکه دار کردن و لجن‌مال کردن زبان و خط فارسی است و گفت : نتیجه این حمله ها بزبان و خط شیوای فارسی این است که باین دو گرانبهاترین‌دارائی‌ملی و هستی معنوی ما همان معامله بشود که ۱۵۰ سال پیش انگلیسها در هندوستان کردند و زبان فارسی را از بین بردند و انگلیسی‌را بجای آن گذاشتند .

وهمان کاریکه از صد سال باین طرف با تاجیکستان وافغانستان‌میکنند و زبانهای روسی و پشتوئی را جانشین زبان فارسی مینمایند .

نمیدانم چه اشخاصی از یکسال باین طرف گویندگان بیگناه رادیو ایران را بمرض «فتحه » یعنی بیماری «زبر » مبتلا کرده‌اند (خنده‌سناتورها) و آنان رامجبور کردند که لغات شیرین سعدی و حافظ را که باکسره و ضمه تلفظ میشود همه را با فتحه تلفظ کنند (دکتر صدیق - صحیح است)

ناطق در خاتمه بیانات خود مثالهائی دراین زمینه شاهد آورد مثل نهضت و نشاط وشمال و سزا و سزاوار و غیره ... که بایستی با «کسره» تلفظ کرددرحالیکه با «فتحه » تلفظ میکنند.

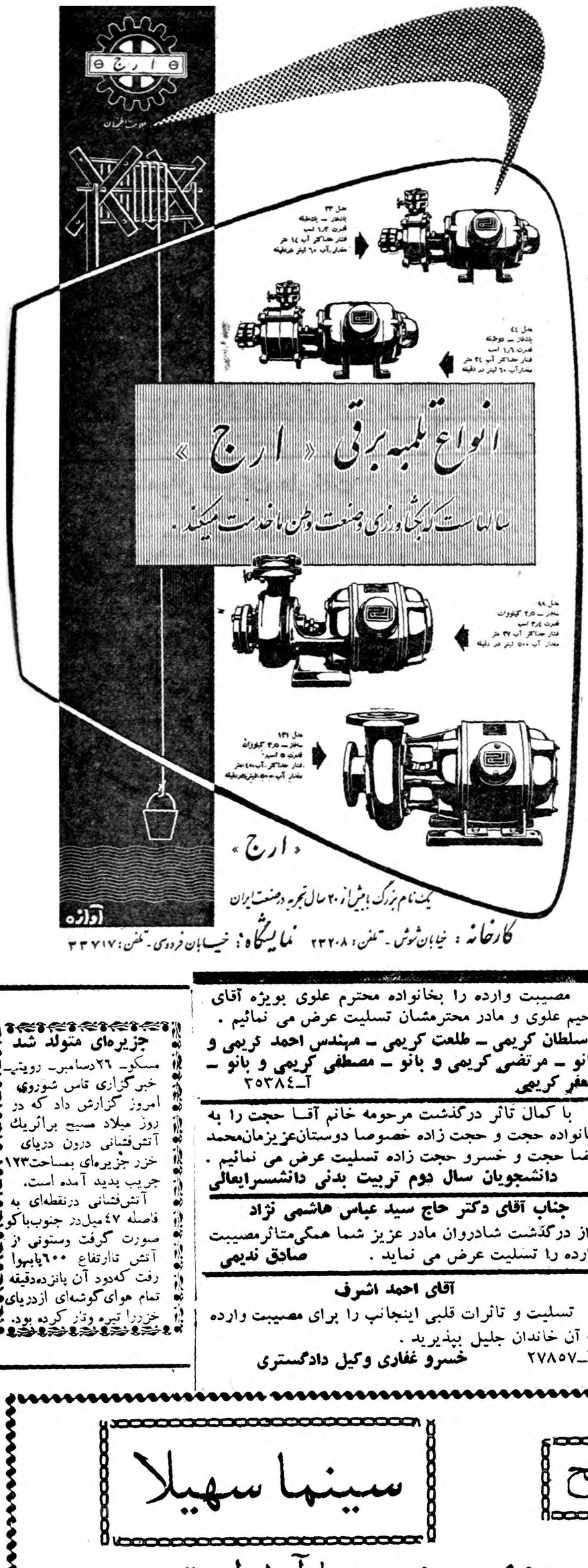

ویگن هنرمند محبوب

علاقمندان خودرا به شب‌نشینی باشکوه شب ژانویه درتالار پلازا دعوت مینماید

محل فروش بلیط : تالار پلازا ساختمان سینما پلازا گیشه سینما دیانا- منوچهری‌بنگاه بتهوون - نادری بنگاههای موزیکال رویال وژنو - مغازه اسبرسوشاهرضا

۲-۳ آ-۳۵۰۹۶

آگهی های تسلیت

در نهشت مرحوم پرویز نیکنام را بخاندان آن مرحوم بویژه سرکار سرهنك مهدی نیکنام تسلیت‌عرض می نمائیم
ستوان ۲ حاتمی . امیرجانی . شیروانی . پاکپور

فوت نابهنگام آقای محمد حسین ضیاء احمدی را در دزفول بعموم فامیل محترم آن مرحوم خصوصا آقای رضا ضیاء احمدی تسلیت عرض نموده بقاء و سلامت آنان رااز خداوند مسئلت داریم .
سرهنك جواد اشرف‌زاده - پرویزصفاری - تقی‌توکلی:

درگذشت مرحوم محمود ندیمی که از بازرگانان خیر بودند بخاندان آن مرحوم عموما تسلیت عرض نموده وبقای عمر آن فامیل محترم را از خداوند متعال خواستارم .
آ-۲۷۷۸۹ **علی اصغر دهدشتی**

آقای امان‌الله موقن

فوت ابوی سرکار موجب تاسف فراوان گردید سلامتی و بقای عمر شما و بازماندگان را از خداوند مسئلت داریم
از طرف کارکنان اداره فرهنك ناحیه ۱ حومه - مرتضی نوربخش آ-۲۷۸۳۱

با کمال تاثر فوت مرحوم حاج کریم کاغذچی رابخانواده آنمرحوم بخصوص همکلاس عزیزمان آقای علی کاغذچی فرزند آن مرحوم تسلیت عرض می نمائیم .
دانشجویان سال دوم تربیت بدنی دانشسرایعالی

مصیبت وارده را بخانواده محترم علوی بویژه آقای رحیم علوی و مادر محترمشان تسلیت عرض می نمائیم .
سلطان کریمی - طلعت کریمی - مهندس احمد کریمی و بانو - مرتضی کریمی و بانو - مصطفی کریمی و بانو - جعفر کریمی آ-۲۵۳۸۴

با کمال تاثر درگذشت مرحومه خانم آقا حجت را به خانواده حجت و حجت زاده خصوصا دوستان‌عزیزمان‌محمد رضا حجت و خسرو حجت زاده تسلیت عرض می نمائیم .
دانشجویان سال دوم تربیت بدنی دانشسرایعالی

جناب آقای دکتر حاج سید عباس هاشمی نژاد

از درگذشت شادروان مادر عزیز شما همگی‌متاثرمصیبت وارده را تسلیت عرض می نماید . **صادق ندیمی**

آقای احمد اشرف

تسلیت و تاثرات قلبی اینجانب را برای مصیبت وارده به آن خاندان جلیل بپذیرید .
آ-۲۷۸۵۷ **خسرو غفاری وکیل دادگستری**

جزیره‌ای متولد شد

مسکو- ۲۶ دسامبر- رویتر- خبرگزاری تاس شوروی امروز گزارش داد که در روز میلاد مسیح براثر یك آتش‌فشانی درون دریای خزر جزیره‌ای بمساحت ۱۲۳ جریب پدید آمده است.

آتش‌فشانی درنقطه‌ای به فاصله ٤۷ میل‌در جنوب‌باکو صورت گرفت وستونی از آتش تارتفاع ۶۰۰ پابهوا رفت که‌دود آن پانزده‌دقیقه تمام هوای‌گوشه‌ای ازدریای خزررا تیره وتار کرده بود.

سینما چارلی — ازپس فردا (سه شنبه) ده ونیم صبح — سینما سهیلا

شیرین ترین فیلم کمدی انتقادی که تابحال از داستانهای واقعی برروی پرده سینما آمده‌است

نامیکه پشت قویترین مردها را بلرزه درمی‌آورد
رونالدشاینر

برای اولین مرتبه بنبرد باآن میرود

مادر زن

رنگی - دوبله بفارسی

اولین شاهکار رنگی وکمدی انتقادی هنرپیشه معروف
رونالد شاینر که برای‌اولین بار درتاریخ
بشریت بجنك مادرزن میرود

اطلاعات

درکارانتخابات وقفه‌ای حاصل نمیشود

یك مقام مسئول وزارت کشور امروز بخبرنگار ما اظهار داشت . که‌در کار انتخابات دوره بیستم مجلس شورای ملی هیچگونه وقفه ای حاصل نخواهد شد . ووزارت کشور بموقع خود کار انتخابات را شروع خواهد کرد.

لایحه تغییر نام وزارت‌کار

که درجلسه امروز مجلس شورایملی تقدیم گردید

ریاست محترم مجلس‌شورایملی

درمرحله کنونی تحول جامعه‌ایرانی که‌توسعه اقتصادی به‌موازات صنعتی شدن کشور روبه‌پیشرفت است مسائل اجتماعی بقدری مهم و شایان توجه‌است که هیچ‌برنامه اقتصادی بدون حل‌این مشکلات به نتیجه وثمر مطلوب نخواهد رسید وموقع آن‌فرارسیده است که این مسائل دقیق‌تراز پیش‌مورد مطالعه قرارگیرد .وسازمانهائی که‌باین‌امور رسیدگی می‌کنند تمرکز بیشتری داشته ومطالعات مزبور باروشهای علمی وصحیح صورت گیرد ودرامور اجرائی هم‌آهنگی بیشتری ایجاد گردد چون تاکنون وظایف سازمان وزارت کار عملابااین امور بستگی کامل داشته و مسائل‌اجتماعی وکارگری رانمیتوان ازهم‌تفکیك‌نمود. لذا ماده واحده زیر پیشنهاد تقاضای تصویب آنرا دارد .

ماده واحده ـ ازتاریخ تصویب این‌قانون نام وزارت کار بوزارت کار و امور اجتماعی تبدیل میگردد .ودولت مکلف‌است بتدریج نسبت به‌تمرکز امور اجتماعی دراین وزارتخانه اقدام نماید .

سئوال ازدولت

درمورد سرقت‌اموال شرکت ملی‌نفت

سئوال زیر در جلسه امروز تقدیم گردید

ریاست معظم مجلس شورای‌ملی

متمنی‌است مقرر فرمایند بجناب آقای وزیردارائی اطلاع داده‌شود برای پاسخ بسوال زیردرمجلس حضور بهمرسانند :

۱ـ بجریان سرقت اموال شرکت ملی نفت‌ایران .نوع ومیزان دقیق اموال مسروقه چیست وخسارت وارده ازاین حیث چه مبلغ میباشد؟

۲ـ از طرف شرکت مزبور بعنوان مدعی خصوصی برای کشف و تعقیب جرم چه‌اقدامی تاکنون بعمل آمده و فعلادرچه مرحله‌است؟

دکتر بینا

توضیح مدیرکل مالی وزارت دارائی

درباره لایحه اختیارات وزیردارائی

مدیر کل مالی وزارت دارائی درباره لایحه تقاضای اختیاراتی که امروز وزیر دارائی تقدیم مجلس شورایملی کرد اظهار داشت

وزارت دارائی درنظر دارد برای تسهیل درکار مودیان مالیاتی بدون تغییر نرخ‌مالیاتی و یابرقراری مالیات جدید کلیه تشریفات زائد را لغو نماید .

بموجب این لایحه وزارت دارائی تغییراتی راکه در مقررات وصول مالیات زائد میداند به کمیسیونهای دارائی مجلس شورایملی و مجلس سنا تقدیم خواهد کرد و پس‌از تصویب کمیسیونهای دارائی مجلسین بطور آزمایش مقررات جدید برای مدت‌یکسال اجرا میگردد ودرصورتیکه مقررات مزبور ضروری تشخیص داده شدطی‌لایحه‌ای تقدیم مجلس‌شورایملی میگردد.

هفته بهداشت

از صبح فردا «هفته بهداشت» باسخنرانی آقای دکتر راجی وزیر بهداری آغاز خواهد شد .

دراین هفته کلیه اقدامات بهداشتی که‌در ظرف ۶ سال گذشته ازطرف وزارت بهداری صورت گرفته است باطلاع مردم خواهد رسید .

پیش بینی وضع هوا

هوای تهران چهاردرجه سردترشد

پیش بینی وضع هوای ایران تاظهر فردا طبق گزارش بخش هواشناسی فرودگاه مهرآبادبدین قرار است :

هوای تهران صاف گاهی توام‌با لکه‌های ابر پیش بینی میشود .

هوای سواحل بحر خزر و شهرستانهای شمال شرقی ابری همراه با بارندگی پراکنده که در بعضی ساعات مقدار ابر ها کم میشود و هوای سایر نقاط صاف گاهی توام بالکه‌های ابر پیش بینی میشود . ضمنا هوای شهرستانهای شرقی کمی سردتر میشود .

حداکثر درجه حرارت هوای شهر تهران در روز گذشته ۹ درجه سانتی گراد بالای صفر (٤ درجه سردتر از روز قبل) و حداقل آن یك درجه‌سانتی گراد زیر صفر بوده‌است .

گرمترین نقاطی که ایستگاه هواشناسی دارند در بیست و چهار ساعت گذشته بندر بوشهر با حداکثر ۲۳ درجه سانتیگراد بالای صفر و سردترین نقاط شهر های تبریز و کرمانشاه باحداقل ۵ درجه زیر صفر بوده‌است .

میزان‌بارندگی روز گذشته در بندر پهلوی ۱۳٫۵ میلیمتر بوده‌است .

درگذشت مرتضی‌قلی صمصام بختیاری

امروز با کمال تاسف اطلاع یافتیم که آقای مرتضی قلی صمصام‌بختیاری سه ساعت بعد از نیمه شب گذشته در اصفهان دارفانی را وداع گفته‌اند.

مرحوم مرتضی قلی صمصام‌بختیاری از رجال نامی کشور و خدمات بسیاری در راه مشروطیت انجام داده اند .

ما این مصیبت را بخانواده های‌محترم بختیاری بخصوص فرزندان ارجمند ایشان آقایان احمد قلی ،جهانشاه، فریدون ، بهمن ، سیاوش ، صمصام بختیاری همچنین برادر آن مرحوم آقای امیر هوشنك صمصام بختیاری تسلیت می گوئیم . شرح حال مرحوم مرتضی قلی صمصام بختیاری درشماره فردا چاپ خواهد شد .

تکذیب‌گزارش مربوط بنقل وانتقال نیرو درمرزشوروی

گزارش یکی از خبرگزاری ها دائر بر اینکه طی ماههای اخیر در مرز شوروی نقل و انتقالاتی در نیرو های ایران انجام گرفته امروز رسما مورد تکذیب قرار گرفت .

معاون وزارت کشور استعفاکرد

امروز اطلاع حاصل شد که تیمسار سرتیپ دکتر معارفی معاون فنی وزارت کشور از سمت خود استعفا نمود و استعفای ایشان مورد قبول آقای اقابکی وزیر کشور واقع شد .

۵۰ هزار تومان برنده شد

امروز برنده جایزه پانصد هزارریالی بلیطهای فصلی بخت‌آزمائی ملی به‌بنگاه بخت‌آزمائی مراجعه وچك خودرا ازآقای نسترن پور رئیس حسابداری بنگاه د ت داشت .

آقای حسن فرهاد زاده بر جاه هزارتومانی اهل‌وساکن اهوازاست وبلیط خودرا نیز ازآن شهر ن خریداری کرده بود .

هنوز برنده جایزه ممتاز یك میلیون‌ریالی که‌بلیط آن‌در تهران فروخته شده‌مراجعه نکرده‌است .

مذاکره درسندیکای کامیون‌داران

شب گذشته درمحل سندیکای کامیون‌داران باحضور آقای‌سید مهدی کوشانفر رئیس شورای عالی اصناف وجمعی از رجال وعده‌ای قریب به‌هزارنفراز رانندگان کامیونها مصاحبه‌ای تشکیل شد.

آقایان کوشانفر وآذرفر هریك مطالب جامعی درباره جلب توجه دولت بمسئله توزین کامیونها وممنوعیت ورود کامیون سنگین به‌کشور ورقابت راه‌آهن وسایر موسسات دولتی اظهار کردند شرکت کنندگان تقاضا کردند که بامهلت مورد نظر آنان موافقت شود آقای کوشانفر درپایان رانندگان رابمراحم دولت امیدوار نمود وافزود که‌اطمینان‌دارد که‌این مشکل باتوجه‌خاص مامورین دولت ومنویات‌ملوکانه حل‌خواهدشد

آگهی دعوت دومین‌مجمع عمومی‌موسس بانك ایرانیان

(شرکت‌سهامی درشرف تاسیس)

بدینوسیله از کلیه سهامداران بانك ایرانیان (شرکت سهامی در شرف تاسیس) برای شرکت‌در دومین مجمع عمومی موسس که روز یکشنبه ۱۲دی ۱۳۳۸ساعت ۱۶در محل بانك واقع در خیابان اکباتان‌ـ تهران تشکیل خواهد شد دعوت میشود که شخصا یابوسیله وکیل تام‌الاختیارحضور بهمرسانند. ٠

دستور جلسه :

۱ـ قرائت گزارش ده‌نفری که ازطرف اولین مجمع عمومی‌موسس برای رسیدگی بموجبات مزایای موسس مذکور درماده ۱٤ اساسنامه انتخاب شده‌بودند واتخاذ رای‌نسبت به‌گزارش مزبور وحقوق رئیس بانك .گزارش مزبور لااقل‌پنج روزقبل ازانعقاد دومین مجمع عمومی موسس طبق‌مقررات قانون تجارت وطرح اساسنامه بانك برای کلیه سهامداران باپست سفارشی دوقبضه ارسال خواهدشد.

۲ـ اصلاح ماده ۲۰راجع بتعداد اعضای علی‌البدل هیئت مدیره ومواد ٤۳و٦۰ طرح اساسنامه راجع‌بطرز دعوت مجمع عمومی‌و اصلاح پاره‌ای از مواد دیگر درصورت لزوم و تصویب کلیه طرح اساسنامه پس از اصلاحات مزبور.

۳ـ انتخاب اعضای اصلی وعلی‌البدل هیئت مدیره وبازرسها وتعیین حقوق بازرسها .

٤ـ اجازه‌به هیئت مدیره که پس‌از رسیدگی بهزینه تاسیس‌آنرا بحساب قطعی بانك منظور نموده وبهر نحوی که مصلحت بدانند مستهلك کنند .

۵ـ دادن اختیار به هیئت مدیره باحق وکیل برای به‌ثبت رساندن بانك‌و انجام تشریفات مربوطه .

کفیل وزارت گمرکات وانحصارات در قزوین

آخروقت امروز خبرنگار ماتلفنی از قزوین اطلاع‌داد آقای‌خطاطان کفیل وزارت گمرکات وانحصارات باتفاق مدیرکل گمرکات درمیان استقبال روسای دوایر دولتی وفرمانده تیپ قزوین وجمعی از اهالی باین شهرستان واردشد وپس‌از انجام مراسمی اولین کلنك ساختمان کوی کارمندان اداره انحصارات وهمچنین اولین کلنك ساختمان جدید ادارات قندوشکر ،انحصارات ،دخانیات وغله ونان‌قزوین رابزمین زد.

کفیل وزارت گمرکات وانحصارات پس‌از بازدید انبار دخانیات دستور داد توتونهای فاسد راآتش بزنند وآنگاه به‌تهران مراجعت کرد.

یتیمان فرانسوی درآرامگاه اعلیحضرت فقید

کودکان یتیم فرانسوی که‌میهمان سازمان شاهنشاهی خدمات‌اجتماعی هستند در تهران سرگرم گردش و تفریحند .این کودکان عصر دیروز درشهر تهران گردش‌کردند و قبل از ظهر امروز باتفاق‌مهماندار خود در آرامگاه اعلیحضرت فقید حاضر شدند و تاج گلی نثار آرامگاه نمودند. سپس از شهرری بشهر آمده و ناهاررا در منزل آقای دکتر محمد دفتری مدیر انجمن ملی ایرانی حمایت‌ازکودکان صرف نمودند .

کودکان فرانسوی بعداز ظهر امروز در شهر گردش کردند و امشب شام را درسفارت فرانسه میهمان خانم سفیر کبیر فرانسه هستند .

بطوریکه کسب اطلاع شده‌است میشل سیمون‌ولوئی سه‌کودك فرانسوی فردا درصورت مساعدبودن هوا به‌آبعلی‌خواهند رفت و ناهاررا درآنجا صرف خواهند کرد .

فرداشب شام را درسفارت فرانسه میهمان یك بانوی فرانسوی‌هستند امروز اطلاع‌دادشد که وسیله پذیرائی ازاین کودکان و تامین احتیاجات آنها بنحو اتم از طرف سازمان شاهنشاهی خدمات اجتماعی فراهم‌شده‌استولی‌این‌امر مانع از کمك داوطلبانه نوع دوستان وجوان مردان نیست .برای هرگونه‌کمکی ازاین قبیل میتوان توسط کمیته ایرانی حمایت از کودکان(یونیسف) که موسسه خیریه‌ای تحت نظر والاحضرت شاهدخت اشرف‌پهلوی ومرکز آن چهارراه پهلوی اول جاده شمیران است اقدام کرد .

راه چالوس بسته است

دو ساعت بعد از ظهر امروز از وزارت راه اطلاع دادند راه بین‌گچسر و چالوس در کیلومتر ۵۴بعلت‌ریزش کوه مسدود شده است .

طول این ریزش ۸۰ متر و ارتفاع آن ۱۵ متر می باشد . مامورین‌وزارت راه بکمك ماشین آلات مشغول باز کردن راه می باشند .

بیاد مهندس ساعی

عصر دیروز دانشکده کشاورزی از شادروان کریم ساعی یاد کرد.

بمناسبت هشتمین سال در گذشت مهندس کریم ساعی جلسه‌ئی در دانشکده کشاورزی کرج برپا بود وآقای‌دکترمهدوی رئیس دانشکده طی نطقی خدمات پر ارزش ونقش ساعی را در بنیان گذاری کار جنگلبانی در ایران بیان داشت .

در پایان این مراسم‌آقای‌دکترسیاسی رئیس دانشکده ادبیات مقام علمی شادروان ساعی را متذکر شد واز مجسمه او پرده برداشت .

عده زیادی از شاگردان و همکاران و دوستان ساعی در مراسم یادبود دیروز شرکت داشتند و دسته‌گل هائی بپای مجسمه او نثار کردند.

آخرین خبرتا ٤ بعد ازظهر

دواختلاف درسازمان آتلانتیك

لندن ـ ۲۷ دسامبر رویتر ـ روزنامه های امروز انگلستان از پذیرفته شدن پیشنهاد غرب از طرف شوروی برای تشکیل کنفرانس سران ابراز مسرت نموده و در مورد وحدت غرب تردید نموده اند . روزنامه «ساندی‌تایمز» می نویسد سازمان آتلانتیك شمالی هنوز برسر دو مسئله اساسی اختلاف‌نظر دارد و این در موقعی است که فقط ٤ ماه به کنفرانس سران شرق‌وغرب باقی مانده و در این مدت باید وحدت غرب برقرار شود ، مسئله اول مقام و موقعیت فرانسه در سازمان آتلانتیك است که با رابطه دوگل با آمریکا و انگلستان مربوط می شود . دلائل دوگل برای عدم همکاری کامل با ناتو شاید بنظر انگلستان و آمریکا ناچیز بیاید . لکن روش او یك‌واقعیت‌سیاسی است که دارای اهمیت فراوان می باشد . این نکته قابل مدمت است که آیزنهاور و دوگل در مورد این شکاف اساسی وارد مذاکره جدی در پاریس نشدند . احتمالا این بن بست تا زمانی که فرانسه اولین بمب اتمی خود را آزمایش کند ، و دوگل به واشنگتن مسافرت نماید ، ادامه خواهد یافت . اختلاف دیگری که در غرب وجود دارد بن‌بست برلن است . آدنائر به شدت با نظر انگلستان مبنی بر یك توافق موقتی با شوروی برسر برلن درکنفرانس سران مخالف است . انگلستان عقیده دارد که این توافق موقتی تنها راه امکان پذیراست و برای برلن غربی نیز قابل قبول است زیرا بدینوسیله از خطر بر افروخته شدن یك جنك جهانی کاسته می شود . هفته نامه ایزرور نیز به بحث پیرامون مسئله پرداخته و می نویسد که کنفرانس سران غرب نشانه موثری از وحدت غرب نبود . زیرا غرب مهمترین مسئله را که‌برلن باشد ، بکنار نهاد و بنظر میرسد که پرزیدنت آیزنهاور بیشتر فرصت هائی راکه طی چند ماه گذشته براثر دیپلماسی شخصی خود تحصیل کرده بود از دست داد . ولی معهذا کنفرانس سران غرب پیروزی هائی نیز داشت زیرا در آن توافق‌شد که یك سلسله کنفرانس میان سران شرق‌و غرب درپایتخت های مختلف تشکیل شود و خروشچف نیز این امر را پذیرفته است .

برادر دوگل درگذشت

پاریس ـ ۲۷ دسامبر رویتر ـ پیردوگل برادر ٦۴ ساله ژنرال دوگل رئیس جمهور فرانسه در بیمارستان درگذشت . پیر دوگل سابقا عضومجلس نمایندگان و سنای فرانسه بود و هفته گذشته دچار سکته قلبی شد .دیروز دوگل بطور ناگهانی وارد پاریس شد تا برادر خود را ملاقات کند .

فقط ۵ دستگاه در دنیا

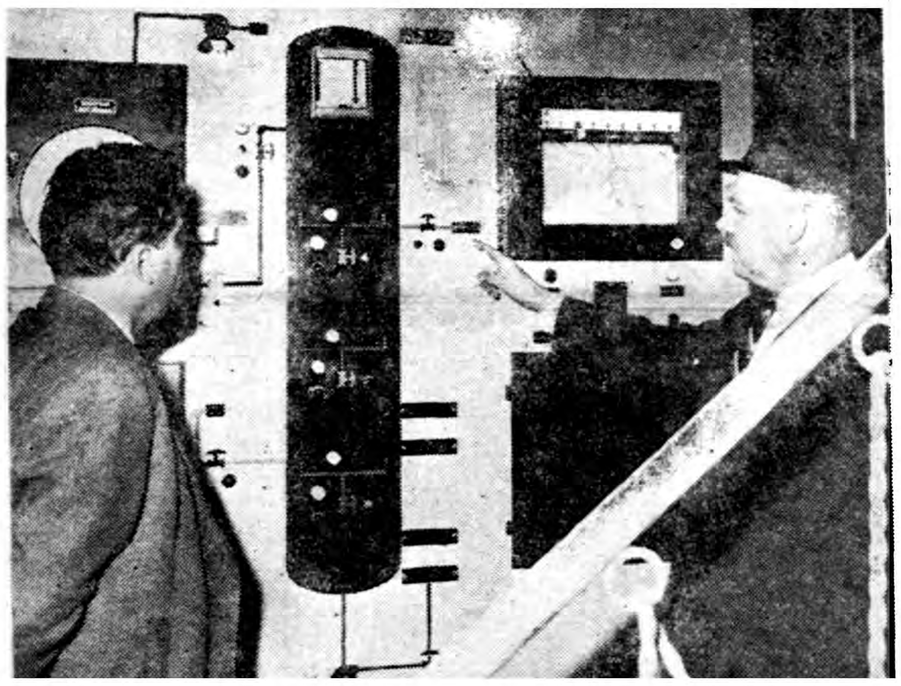

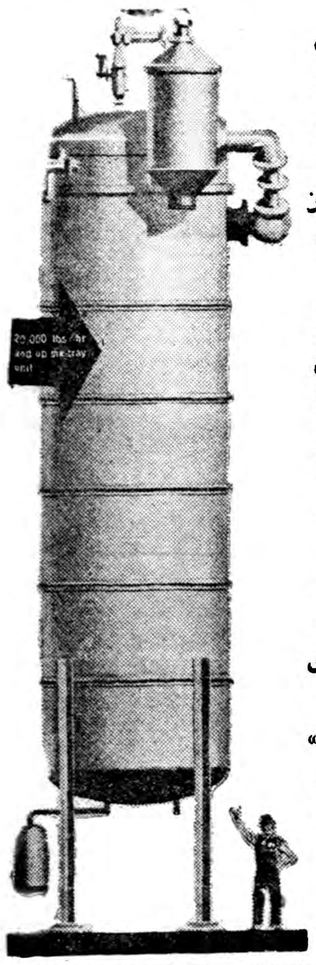

اولین شرط تهیه روغن نباتی عالی داشتن دستگاههای بی‌بوکننده کامل است. مدرن‌ترین دستگاههای بی‌بوکننده ساخت کارخانه معظم «گیدلر» درسراسر جهان فقط ۵ دستگاه است‌که ٤ دستگاه آن مخصوص بزرگترین کارخانجات معظم تهیه محصولات روغن نباتی امریکاوپنجمین آن در تاسیسات روغن‌نباتی شرکت سهامی کارخانجات پارس میباشد.

این دستگاه بی‌بوکننده بمبلغ دویست هزار دلارخریداری شده وکافی است توجه داشته باشید که باهمین مبلغ می‌توان یك کارخانه روغن نباتی عادی بوجودآورد.اما فراموش نفرمائیدکه عظمت تاسیسات مدرن روغن نباتی شرکت سهامی کارخانجات پارس بحدیست که این دستگاه عظیم وآخرین سیستم بیش از یك بیستم کلیه‌آن‌تشکیلات نیست!...

این دستگاه بی‌بوکننده ازیك نوع مخصوص فولادزنك نزن تهیه شده وچون روغن نباتی باید در حرارتی‌معادل (٤۵۰ درجه فارنهایت) بی‌بوشود فقط این حرارت درفلزهای زنك نزن این دستگاه ماهیت واقعی روغن نباتی را حفظ کرده واز «اکسیداسیون» روغن جلوگیری میکند وپس از آنکه محصول روغن نباتی باآن بی‌بو شد عینا دارای طعمی نظیرکره خواهد داشت‌حالا توجه بفرمائید که :

روغن‌نباتی قو

بااین شرایط واین عوامل ممتاز جهانی ببازار می‌آید.

برای مردم بی خانه

ازگرایه نشینی راحت شوید

مجله آسیای‌جوان شمارا صاحب‌خانه میکند

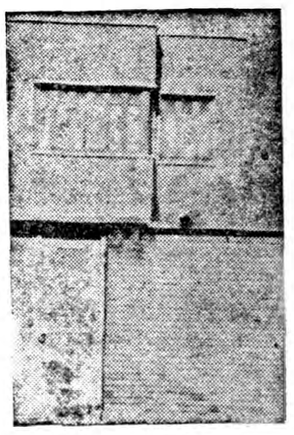

بزودی مجله آسیای جوان بحکم قرعه یك خانه دوطبقه بیکی از خریداران مجله تقدیم میکند.

قرعه‌کشی در تالار فرهنگ‌با حضور نمایندگان دولت و بانکها وخوانندگان مجله

همین‌چهارشنبه

آسیای جوان یك‌خانه جایزه دارد

۱ـ۲ آ ـ ۳۵٤٤۰

بهترین هدیه نوئل

فانوسهای کریستال الوان برقی جهت دکوراسیون منازل وهتل‌ها واردشد

تجارتخانه هایك‌گالوستیان ـ خیابان شاهرضا ۳۹۲ تلفن: ٤۷٤۳۰ و ٤۳۵۳۱

پارك هتل

امشب و هر شب خوانندگان معروف‌جهان

لوس پاراگوایوس

۱ـ۳ آ ـ ۳٤۹۳۲

بمناسبت عید کریسمس واول ژانویه

جشن عیدخودرا باخرید شمعهای الوان

این شرکت مزین فرمائید.

برای خرید آن :

بفروشگاه شماره یك میدان بهارستان

وفروشگاه شماره دو خیابان آمل ـ کوچه دقت

تلفن ۳۷٤۰۱ مراجعه فرمائید

شرکت سهامی مواد غذائی وشیمیائی ایران

پارك هتل

ازامشب هنرپیشگان معروف

امریکائی

دون اسکوب