ایرانیها با شکم گرسنه کار میکنند اما زیر یوغ بیگانه نمیروند

[illegible]
[illegible]
رهبران
امریکا

## هیچیک از کنسولگریهای امریکا در سراسر جهان برای ایرانیها ویزا صادر نمیکنند

# شرکت ناظران بین المللی در محاکمه شاه مخلوع

**بنیصدر:**
### مادر جنگیم و باید این جنگ را ببریم

به سفارتخانه‌های ایران در سراسر جهان آماده باش داده شد

درصفحات ۱۱ و ۱۲

۱۲ صفحه
اطلاعات
دوشنبه ۲۱ آبان ماه ۱۳۵۸ – شماره ۱۶۰۰۰ تکشماره ۱۵ ریال

# استقبال وسیع مردم از روزهٔ بزرگ سیاسی

دهها گروه بزرگ سیاسی ومذهبی در روزه سیاسی شرکت میکنند

در صفحه ۱۲

**امام:**
## امید است همه تکلیف خودمان را بدانیم

★ باید همه با هم برادروار این راهی راکه تا اینجا آمدهایم انشاالله به آخر برسانیم

در صفحه ۱۰

# امریکا صدور ویزا برای ایرانیها را ممنوع کرد

## ● اخراج دانشجویان ایرانی از امریکا از ماه آینده شروع میشود

درصفحات ۱۱ و ۱۲

**صباغیان:**
## مذاکره با کردها بپایان نرسیده است

### صباغیان مذاکرات دوره اول کردستان را خوشحال کننده اعلام کرد

ارومیه – خبرگزاری پارس: اعضای هیات ویژه دولت در کردستان در پایان مرحله اول مذاکرات خود در ساعت ۱۷ دیروز وارد ارومیه شدند وپس از ۱۵ دقیقه توقف در ارومیه مستقیما از فرودگاه به تهران عزیمت کردند . اعضای این هیات در فرودگاه ارومیه نتایج کلی مذاکرات رانسبتا خوشحال کننده خواندند .

آقای صباغیان در پاسخ این سئوال که آیا میتوان مذاکرات را پایان شده تلقی کرد ؟ جواب منفی داد و نتایج سفر هیات و مذاکرات را نسبتا خوشحال کننده خواند و گفت : احتمالا فردا(امروز) دراینزمینه بیانیهای منتشر خواهد شد .

مهندس سحابی اظهارامیدواری کرد که بزودی امنیت و آرامش به منطقه بازگردد .

صباغیان نیز ادامه داد برای تامین نیازمندی های مرزنشین منطقه واز جمله رفع مشکلات مالـی واعتباری ، دستور هائی داده شده است و این مشکلات بزودی رفع خواهد شد .

حقگو استاندار آذربایجـان غربی گفت : من معتقدم که باید این مذاکرات ادامه یابد . آقای حقگو این مذاکرات رایک روزنه امید خواند و اظهارداشت: اگر این مذاکرات دنبال شود امیدوارم به نتیجه قطعی برسند.

### بازگشت محمد منتظری

شیخ محمد منتظری که برای شرکت در کنفرانس خلق عرب به لیسبون رفته بود دیشب به تهران بازگشت .

وی پس از ورود مستقیما به محل سازمان انقلابی خود (ساتجا) رفت .

# موج گسترده تظاهرات ضد امپریالیستی در برابر سفارت امریکا

خیابان آیتالله طالقانی (تختجمشید سابق) کهسفارت امریکا در آن قرار دارد این روزها شاهد تظاهرات ملی وضد امپریالیستی گروههای مختلف مردم تهران است. در اینعکس گروهی از خانمهای تهرانی، با شعار های کوبنده روش مداخله‌گرانه و استعماری آمریکا را محکوم میکنند. اخبار مربوطبه وضع سفارت آمریکارا در صفحه۲ بخوانید

بنیصدر مسئولیت وزارت دارائی را هم بعهده گرفت

## برای ضربه زدن بهمنافع امریکا نبض کاررا در دست داریم

★ مسئله تحریم نفتی و احیانا خارج کردن ارزهای ایران از امریکا در برابر تحریم امریکا پیشبینی شده است و قسمت عمده اعضای دولت تعیین شدهاند

در صفحه ۳

## امریکا
## در دادگاه وجدان جهانیان

«راست می گفت ازراپاند: امریکا یک تیمارستان است.» شاعر امریکائی «گینزبرگ» چنین در وصف امریکا سروده است.

جنون سلطه طلبی، تهاجم میلیتاریستی، تسلط نهادهای سرمایه داری بر عقول و ارکان جامعه، دیدن جهان بصورت بازار مصرف و زائده مستعمراتی امریکا رابدل بهتیمارستانی کرده که در آن هیچ قانونی جز قانون دلار محترم شمرده نمی شود وانسانیت و آزادی و صلح و مصالح ملت و منافع دولت تنها باعیار دلار محک زده میشود و ارزش می یابد.

در فیلم مستند « قلبها و مغزها» وقتی خبرنگار از خلبانی که دهکده های ویتنامی را بمباران کرده، میپرسد، آن موقع چه حالی داشتی ؟ میگوید: احساس سبکبالی می کردم، بعد میرفتم شیر قهوه خودرا با شادمانی میخوردم.

نظامی دیگر میگوید: مساله بمباران شهر ها و دهکدههای ویتنامی ، برای ما به صورتی دیگر مطرح میشد، این دقیقا یک کار مکانیکی وفنی بود، از بالا، ما نه مردم را می دیدیم نه احشام ، نه خرمنهارا، مایک نقشه را میدیدیم که باید با فشار یک تکمه، عملیاتی راروی نقشه انجام میدادیم همینمی‌بینید که چطور جامعه سرمایه داری خیال آدمهایش را از تکه تکه شدن قربانیان، از سوختن خانه ها، از ویرانی کشتزار ها، از نابودی احشام، از منفجر کردن یک ملت، یک وطن، یک تاریخ، راحت می کند و کار آنها منحصر به فشار دادن یک تکمه ، یاهدایت شادمانه یک هواپیمای بمب‌افکن میشود، طرف دوری میزند، تکمهای را فشار میدهد، بعد میاید شیر وقهوهاش را میخورد، شاید حرف این نظامی ها آنقدر مناط اعتبار نباشد ، به سخن رهبر عملیات سیا در لائوس درفیلم سیاه گوش میکنیم وقتی صحبت از دهها هزار کشته در لائوس میشود که قربانی نقشه های جاهطلبانه سیاه شدهاند ، خبرنگار میپرسد شما از نابود کردن دهها هزار قربانی بیگناه در لائوس احساس ناراحتی وجدان نمی کنید؟

یارو پاسخ میدهد نه این یک مساله مربوط بهدیپلماسی است فقط همین.

همان حرفی که میتوان از دهان کیسینجر، کارتر، نیکسون، دالس، کیمروزولت، کندی، کلبی، هلمز وجمیع اولیاء امپریالیسم شنید و اصلا فرقی ندارد که آن آدم، عضو سیاه، کنگره وپنتاگون باشد یا رئیس یک شرکت چند ملیتی یارئیس جمهور، این نظام، چنین اقتضائی دارد و چنین قانونی . یک تمدن برای رسیدن به این مرز که آدمهایش در برابر دریای خون بیگناه هزاران نفر، اینطور خونسرد بایستد و قضیه را به گردن دیپلماسی یاتکنولوژی بیاندازد، باید راهی انحرافی و غیر انسانی و طبعا غیر عقلانی را پیموده باشد .

یک تمدن برای مسخ کردن آدمهایش ، برای درنده کردن سربازانش، برای تیز کردن چنگال جهانگرانش ، برای خونخواری سیاستگرانش، برای جهانخوار شدن باید راهی را پیموده باشد که سرمایهداری و آمریکا پیموده است، این راه به جنون سرمایه داری و جنون جامعه می انجامد .

وقتی در یک جامعه سرمایه داران، قدرت را تصاحب کنند وهمهچیز در اختیار سرمایهداری در طریق منافع کارتلها و تراستها باشد سرمایهداری ناگزیر برای هرچه بزرگتر شدن وبرای هرچه نیرومندتر شدن و برای ایجاد نظمی دقیق برای گردش دلار در ماشین عظیم سرمایهداریش قانون تازهای و اخلاق جدیدی پدید می آورد که همه چیز این جهان با معیار های اخلاق جدید سنجیده میشود و ارزش مییابد.

سرمایه داری برای عظیمتر شدن و گستردهتر شدن، تمام اهرمهای جامعه را نه در راه تعالی و ترقی انسان، بلکه در راه زراندوزی و چپاول ومسخ آدمها بکار میاندازد.

سرمایه داری بر میلیتاریسم تکیه می کند که تابن دندان مسلح است و تفنگدارانش تااعماق کشورها نفوذ و سیطره دارند .

برای قدرت بخشیدن به این میلیتاریسم دانشمندان را به خدمت و نیرومندی این نظام ونظامیگری درمیآورند تادانش خود را برای تیز کردن سرنیزه سربازان بکار برند، احزاب وابسته به سرمایهداری، با تحمیق تودههای عظیم ویکسویه کردن افکار عمومی، در خدمت جهانخواران درمیآیند واین سرنیزهها را صیقل میدهند.

رسانههای گروهی که متعلق بهشرکتهای بزرگ ومایهگیرنده از مطامع سرمایهداری است مصالح امپریالیسم را در چهار سوی جهان فریاد میزند.

در این میان تکنولوژی مدرن، میلیتاریسم مهاجم، دوبازوی کارآمد سرمایهداری است که موانع را از سر راه برمیدارد و راه را برای نفوذ قدرت جهنمی سرمایهداری باز میکند.

اما همیشه چنان‌نیست که منافع سرمایهداری بهملت امریکا بازگردد، گاه عملیات خارجی این امپراطوری بداخل مرزهایش نیز آسیب میرساند. نمونهاش در جنگ ویتنام آشکار شدکه جوانان آمریکا خاصه سیاهان را ناگزیر بهرفتن به جبههجنگ کردند. تورم وکشتار جوانان داد مالیات دهندگان آمریکائی را درآورد گرچه ملت بخاطر انحصار رسانههای گروهی در دست گردانندگان کارتلها از حقایق امور بیاطلاع مانده‌بود حتی نمایندگان دست نشانده کنگره از طریق احزاب وابسته بهسرمایهداری، آنگونه رفتار میکردند که از حامیان سرمایهداری شایسته است و رئیس جمهوری حتی جنگ با یک کشور خارجی را تا سه سال از افکار عمومی امریکا پنهان کرده‌بود، چنین است که حتی یک ملت متمدن در جامعهای پیشرفته، از حقایق حرکات دیپلماسی دولتش درداخل وخارج ناآگاه میماند.

این تمدن تمام کسانی راکه سردرآخور تنعم دارند وامیدارد که اگر چیزی هم در مییابند دم درکشند واعتراض خود را در گرداب رفاه بیش ازحد، تخدیر و سکر خارج از میزان، تنعم و جبروت بیش از حد، درآمد ودخل وخرج بی‌اندازه مخفه کند ونفسشان از ماوراء دیوار ویسکی وماریجوانا وبیف وقمار ولذت وسکس بگوش کسی نرسد.

ماجرا این نیست که مردم تقصیر کار یابیگناهند، آگاهیا ناآگاهند، ماجرا اینست که نظام سرمایهداری با تنعم یا باتهدید یاباسانسور خاص خود چنان پردهای برچشم وگوش قربانیان خود میکشد که جزاندکی از مردمان بهاعتراض برنمیخیزند و آن اندک کسان را هم میتوان در دام پیچیدهای افکند و پاداشی یا عقوبتی درخورداد. این نظام که برای ادامه راه خود برای تداوم حیات خود از هیچ کاری ابا ندارد اکنون بهمرزهاری رسیده است ودر جهان هرکاری را که میخواهد میکند.

در آسیا وآفریقا کدام کشور را میشناسید که ازتعرض این امپراطوری جهانخوار مصون مانده باشد؟ از کودتاها وجنگها گرفته تا رسوائیهای مالی شرکتها وخیانتهـای زمامداران وجنایات سیاسی و اقتصادی ترورها و تغییر کابینهها و حزب بازیها وجمعیتسازیها که در نهایت امرکار چنان بچرخد که ماشین سرمایهداری آمریکابهتر و بیشتر بچرخد.

ملت ما که از اعماق فقر وجهل قرون بیدار شده و جنایات آمریکا را باپوست وگوشت خود لمس کرده اکنون شجاعانه فریاد کرده است که نمیخواهد با این غول بیدادگر زیر سقف روابط استعماری بسربرد. ملت ما نمیخواهد انتقام گذشتهها را بازستاند تنها میخواهد که دست از سرش بردارند وبگذارند زندگی کند. ملت ما همین را میخواهد وبس. اما میداند که آمریکا با موعظه ونصیحت باباهمان شگردها که خوبلدی آن است یعنی احترام به حقوق وقانون واینقبیل روابط از راه خود برنمیگردد چرا که قانون ، اخلاق را زورگویان جنگلی میجویند و به آن متوسل میشوند که اعمال زورگویانه وغیر انسانی را بخواهند توجیه و تحمیل کنند و هیچگاه این قوانین و قراردادها نمیتواند سپری برای محرومان و زحمتکشان باشد. امام خمینی گفت کارتر دیوانه است. این دیوانگی همان هارشدن امپریالیستی است. همان دیوانگی سرمایهداری آمریکاست که کارتر و امثالهم تجسم او را پرورش داده و میدهد. کارتر طرف نبرد ما نیست طرف ما سرمایهداری جهانخوار آمریکاست که امام خمینی مبارزه ما را باآن در این مرحله تاریخیمان اجتناب‌ناپذیر دانسته و خود پیشاپیش ملت به نبرد با آن برخاسته است.

# ۱/۵ میلیون نفر بجمعیت تهران افزوده شد

## ● تبلیغات فریب دهنده و امیدوار کننده عامل افزایش انفجارآمیز جمعیت تهران است

تبلیغات غیر منطقی رادیو و تلویزیون مبنی بر رسیدگی به وضع مستضعفین و نشان دادن آپارتمانهای خالی درتهران باعث جذب بیش از یک میلیونونیم نفر روستائی و شهرستانی به تهران و ایجاد حالت تشدید تورم بیکاری در این شهرشده است.

این مطلب را مهندس توسلی شهردار تهران طی یک مصاحبه مطبوعاتی که با نمایندگان وسایل ارتباط جمعی درمحل سازمان عمران و بهسازی جنوب شهر و بازدید ازفعالیت های انجام شده در این منطقه از تهران داشت بیان کرد.

توسلی افزود: درحقیقت خدمات در جنوب تهران حکم شمشیر دولبه را دارد از طرفی شهرداری متعهد است خدمات لازم را بجهت ۱ر۵ میلیون نفر جمعیت ساکن جنوب تهران (پائینتر از محور شوش) که از کمترین نیازهای اولیه محرومند فراهم کند و از طرف دیگر این عمل موجبات افزایش تعداد مهاجرین را بهتهران فراهم میکند.

بنابراین اگر مسئولین مملکتی و افراد نیکوکار قصد کمک به مستضعفین را دارند، باید کمک های خود را بهآنها از سطح روستا و شهرهای کوچک آغاز کنند و مسکن را درجاهایی که کار برای آنها وجود دارد در اختیارشان قرار دهند ، نه در جنوب یا حاشیه شهر ۵میلیونی تهران !

شهردار تهران در این جابه همه مردم برای چندمین بار تذکر داد ، که آن دسته از افرادی که بهتصویب قانون لغو مالکیت اراضی موات موقعیت زمینهای بزرگشان را در خطر دیدهاند و نیز افراد فرصت طلب و سودجو اینروزها از خوشباوری مردم ناآگاه استفاده میکنند و زمینهایی را که هیچگونه دسترسی به خدمات شهری ندارند و در دور افتاده ترین نقاط تهران بویژه در

بقیه در صفحه ۱۲

### اطلاعیه کمیته امورصنفی

بهمنظور مرغوبیت جنس و مبارزه باگرانی کیسه پلاستیکی (نایلون) درسطح کشور کمیته فوق با دست‌اندرکاران این صنف بهتوافق زیر رسیدند:

قیمت مواد اولیه پلاستیک برای تولید کیسه نایلون هر کیلو ۱۴۰ ریال
قیمت فروش تولید کنندگان به صورت طاقه معمولی هرکیلو ۱۶۰ ریال .
قیمت فروش تولید کنندگان به صورت طاقه عرض ۱ر۱ متر به بالا ۱۶۵ ریال
قیمت فروش مغازهدار به مصرف‌کنندگان عمده طاقه معمولی هر کیلو ۱۶۵ ریال
قیمت فروش مغازهدار به مصرف‌کنندگان عرض ۱ر۱ متر به بالا ۱۷۰ ریال .
قیمت فروش مغازهدار به مصرف‌کنندگان بصورت کیسه در اندازه های معمولی ۱۷۵ ریال .

لطفا در موقع خرید حتما فاکتور دریافت نمائید.

از تولید کنندگان و فروشندگان و مصرف کنندگان تقاضا دارد چنانچه قیمت بیشتری از آنها مطالبه شود به کمیته امور صنفی امام اطلاع‌داده تافورا اقدام شود

کمیته موقت امور صنفی نایب الامام خمینی

۱–۲ آ–۲۴۴۹۳

دنیای ورزش
باکادرجدیدومحتوایی تازه

مجله جوانان
امروز منتشر شد

اطلاعیه جامعه مشاوران ایران در صفحه ۵
آ–۲۳۹۹۰

### آیت‌الله العظمی شریعتمداری در گفتگو با روزنامه ژاپنی «ماینی‌چی»:

# گروه‌ها نباید از نام ما برای بیان اغراض خود سوء استفاده کنند

یک هفته پیش روزنامه ژاپنی «ماینی‌چی» با آیت‌الله العظمی شریعتمداری درباره پاره‌ای از مسائل مصاحبه‌ای به عمل آورد که متن آن را در زیر میخوانید:

سئوال ● حضرت آیت‌الله از اینکه اجازه فرمودید که مصاحبه‌ای با شما داشته باشیم صمیمانه تشکر میکنیم، من کمتر از دو سال پیش در اوایل انقلاب ایران خدمت شما رسیدم و سئوالاتی کردم و از آن موقع تاکنون حوادث و رویدادهای بسیاری در کشور شما اتفاق افتاده و علاقمندم که سئوالاتی چند درباره پاره‌ای از مسایل روز از شما بنمایم. با اجازه اولین سئوال خود را از اینجا آغاز میکنم که مردم از انقلاب ایران انتظارات زیادی داشتند ممکن است آیت‌الله بفرمایند انقلاب برای ملت ایران چه آورده است؟

جواب ـ انقلاب ایران در قدم اول دیکتاتوری و استبدادی را که سالیان دراز برایران حکومت میکرد از بین برده‌است، ما این قدم نخستین را مرحله تخریب نام میگذاریم و این قدم با تمام مشکلاتی که داشت آسانتر از قدم دوم که سازندگی است میباشد بنابراین ملت از قدم اول که نفی طاغوت و از بین بردن دیکتاتوریست خوشحال است و این یکی از آثار بزرگ انقلاب بوده است اما مرحله دوم که دوره سازندگی است مشکلات و معضلات بسیاری دارد که تدریجا این مشکلات باید حل شود.

سئوال ● از قدم دوم که سازندگی است صحبت کردید در این مرحله ایران جدید چگونه باید بوجود آید؟

جواب ـ نخست باید امنیت در سراسر کشور برقرار شود زیرا تا امنیت وجود نداشته باشد امکان دست زدن به سازندگی لازم غیر ممکن و یا مشکل است. دوم باید دولت باقتدار و قدرت کافی برسد. سوم باید قدرت های پراکنده در دولت متمرکز شود و یا با دولت همکاری نزدیک داشته باشند. چهارم از نظر سیاست داخلی و خارجی و وظایف دولت و ملت، مجلس شورا منعقد گردد و نمایندگان واقعی مردم سرنوشت کشور و مصالح ملت را در اختیار گیرند و بالاخره پنجم جریانات مملکت تماما براساس قوانین اسلامی و عدالت اجتماعی انجام شود.

سئوال ● شما چه نوع بنای سیاسی را برای ایران پیشنهاد میکنید؟

جواب: حاکمیت ملی و حکومت مردم بر مردم منتها در چهارچوب اسلام که مردم با اختیار و آزادی کامل، نمایندگان حقیقی خود را انتخاب کنند و بفرستند به مجلس و آنها هم به هر دولتی که مورد نظرشان وصالح بود رای اعتماد بدهند و خلاصه نمایندگان واقعی مردم در مجلس شورا، صلاح ملک وملت را بوسیله دولت مردمی و مورد اعتماد باجرا بگذارند.

سئوال: اخیرا شاهد تظاهرات زنان در دفاع از آزادی و حقوق زن در تهران بودم نقطه‌نظر های حضرت آیت‌الله در اینزمینه چیست؟

جواب: آزادی و حقوق زن در اسلام تناسب و رابطه با تمام قوانین مورد بررسی قرارداد البته آن آزادی قانونی را نمی‌توان به‌تنهائی مطالعه کرد بلکه باید در رابطه با تمام قوانین مورد بررسی قرارداد البته آن آزادی که شما در غرب برای زنان سراغ دارید باقوانین خودشان مطابقت دارد ولی در اسلام آنطور نیست و قوانین ماطور دیگریست مثلا در اسلام چون مخارج زندگی خانواده و همچنین کارهای سنگین بعهده مرد است و این مرد پدر یا پسر و یا شوهر می باشد وزن هیچ مسئولیتی از جهت کار و درآمد و صرف هزینه ها و مخارج در قبال آنها ندارد لذا اسلام سهم مرد را در ارث دو برابر قرارداده است. بنظر ما اسلام عالیترین دستورات را برای زن دارد و در زمینه حقوق زنان قرآن کریم می گوید: ولهن مثل الذی علیهن بالمعروف

آزادی در اسلام عالیترین وصحیح ترین آزادیست. در اسلام زن ملزم بکار کردن نیست و آزاد است و اینکه زنان مسلمان در منزلشان خانه‌داری می کنند و کار های منزل را انجام میدهند از نظر اسلام برانجام کار های منزل و حتی بزرگ کردن بچه ها و غذا دادن به آنها ملزم نیستند وزن حق دارد که در خانه کار نکند و بالاخره آزادی و حقوق زن در اسلام متناسب باخلقت او و متناسب با دیگر قوانین اسلام است اما شما ملاحظه کنید در قرون وسطی در اروپا که دوره سرمایه‌داری و فئودالی بود چگونه با وضع بسیار بدی با زنان عمل می کردند در حالیکه در شرق مسلمانان عالیترین حقوق و ضوابط را برای زنان داشتند.

سئوال: آنچه که در تظاهرات زنان در تهران به چشم میخورد این بود که چرا مرد به تنهائی می تواندزن را طلاق دهد؟

جواب: در مسئله طلاق برای زنان راهی برای طلاق گرفتن وجود دارد و آن اینستکه اگر زن ضمن عقد نکاح یعنی موقعی که می خواهد قرارداد ازدواج ببندد می‌تواند شرایطی بامرد بنماید مثلا شرط کندکه اگر شوهر ناپدید شد یابداخلاقی کرد و بدرفتاری نمود ویا مثلا بمسافرت رفت یا کسالت بخصوصی داشت یامرض مسری دراو دیده شد ویااینکه بچه‌دار شدن از او ممکن نبود از مرد طلاق بگیرد وحق طلاق داشته‌باشد اما اگر کسانی باشند که در ضمن عقد این شرایط رانکنند ویانکرده‌باشند و پس ازازدواج وگذشتن مدتی از زندگانی مشترک متوجه شده باشند دریک شرایط استثنائی، فقیه وحاکم شرع میتواند زن را طلاق بدهد و اورا از قید مردیکه بعلل وشرایطی نمی‌تواند باا و زندگی کند آزاد سازد واین یکی از وظایف و امکانات فقیه است که از موضوع ولایت فقیه در اینجا استفاده میشود. اما در نظام مسیحیت امروز در پاره ای از کشورهای مسیحی، طلاق را بهیچ‌عنوان قبول نکرده‌اند واز این‌نظر بحقوق و آزادی زن لطمه می‌خورد. نمی‌دانم درپیش‌آمدهائی که ادامه زوجیت در چنین کشورها ممکن نباشد چه فکری بحال زن کرده‌اند؟

سئوال: می‌گویند روحانیت درایران بامدرنیزه‌کردن کشور وصنعتی نمودن آن مخالف است آیا این موضوع صحت دارد؟

جواب: ما با تکنولوژی و صنعت کاملا موافقیم و اینگونه مطالب مخالفت وتبلیغات سوء علیه روحانیت است اما آنچه‌را که مادرزمینه تکنولوژی وصنعتی‌کردن کشور می‌گوئیم اینستکه همه اینکارها بایدباوضع اقتصادی ما سازگار باشد وصنعتی کردن کشور روی اصول و ضوابط سنجیده وحساب شده باشد مثلا از یکی از رجال سیاسی یک کشور خارجی نقل می‌کنند که باو گفته‌بودند که لازم است کشاورزی وزراعت کشور مکانیزه شود در جواب گفته بود ماوقتی زراعت کشور را مکانیزه می کنیم که خودمان تراکتور بسازیم نه اینکه از خارج وارد کنیم وبزودی خراب شود وکسی نداشته باشیم آن را درست کند ویا لوازم یدکی آن گیرنیاید و بالنتیجه کار کشاورزی مختل بماند والان همین وضعرا ما درایران در روستاها و کشتزارها وزمین‌های زراعی داریم که تراکتور یاکمباین ویاوسایل دیگرکشاورزی پس ازخراب شدن زمان زیادی‌را تلف می‌کند تادرست شود ویاوسایل یدکی آن پیدا شود اما اگر در کشور خودمان قبل از اینکه سیستم کشاورزی قدیم را از بین ببریم، تراکتور و سایر وسایل ماشینی را که در زراعت لازم است بسازیم مسلما کار اساسی را در یکی از زمینه‌های صنعتی‌کردن کشور انجام داده‌ایم.

سئوال: برطبق گزارشات هنوز درکردستان اتفاقات ناراحت کننده‌ای بوجود می‌آید بنظر شما چگونه بایداز این درگیریها اجتناب کرد و این مشکلات‌را حل کرد؟

جواب: الان دولت بهمان نقطه‌ای رسیده است که ما مدتهاست پیشنهاد میکردیم که باید مشکل کردستان از طریق مسالت‌آمیز و مذاکره حل شود و اکنون نمایندگان اعزامی دولت در کردستان مشغول همین مذاکرات از طریق تفاهم و راهیابی برای حل مشکلات است و امیدواریم که این مذاکرات به‌نتایج مطلوب برسد.

سئوال: شاهپور بختیار گروهی را در خارج دورخود جمع کرده و فعالیت‌هائی علیه حکومت ایران آغاز کرده‌است بنظر شما این مخالفتها تاچه اندازه می‌تواند اثر داشته باشد؟

جواب: از کم وکیف کارهای این شخص بی‌خبرم ولی هرچند وقت یکبار در روزنامه‌های ایران چیزهائی از اونقل می‌شود، ما تصور می‌کنیم چه در داخل و چه در خارج هر گفته و هرحرکتی که حکومت جمهوری اسلامی ایران را که اکثریت مردم به‌آن رای داده‌اند نفی یا تضعیف کند مردود بوده و بهیچوجه مورد قبول نخواهد بود وشنیده‌ایم که در مصاحبه یا مقاله‌ای اسمی هم ازما بمیان آورده است نصیحت ما باایشان وسایر گروهها مخصوصا در خارج کشور اینستکه از نام ما برای بیان مطالب و اغراض خود سوء استفاده نکنند و در نشریات و مقالات و مصاحبه‌ها و گفتگوها، اسم ما را وسیله‌ای برای ارائه نقشه‌ها وپندارهای واهی قرارندهند.

سئوال: حضرت آیت‌الله روابط ژاپن و ایران را چگونه توصیف می‌کنند و چه پیامی برای مردم ما دارند؟

جواب: در ایران نسبت به ژاپن خوش‌بینی‌هائی وجود دارد وسالیان دراز اسم ژاپن ومردم ژاپن بعلت کوششهای مداوم در راه آبادانی و پیشرفتهای صنعتی ژاپن زبانزد مردم ما بوده است و با تحسین بشما نگریسته‌اند زیرا شما توانستید در مدت کوتاهی خرابیهای جنگ را جبران کنید و بترقیات مهمی در زمینه صنعت و تکنولوژی وعلم ودانش برسید و در دنیا خود را نشان دهید که چگونه در اثر نهضت کار وکوشش می‌توان بمقام والائی رسید. انشاءالله مردم کشورما نیز با یکپارچگی و اتحاد در ساختن ایران نوین بمقام صنعتی و تکنولوژی شما خواهند رسید لذا براین اساس ما بشما یک حساسیت و محبت خاص داریم البته روابط اقتصادی با ژاپن وجود دارد ولی محصولات شما بایددرایران با تخفیف بیشتری وارد شود وامیدواریم که روابط حسنه دو کشور با احترام متقابل ادامه یابد و موضوع دیگر اینستکه سلام ما را بمردم ژاپن مخصوصا به‌مسلمانان ژاپنی برسانید.

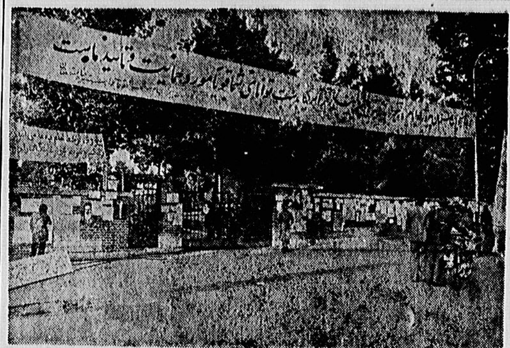

بدنبال اشغال لانه‌جاسوسی آمریکا در ایران بوسیله دانشجویان پیرو خط‌امام مردم سراسر کشور همبستگی خود را با آنان اعلام کردند، گروههای مختلف مردم ضمن اعلام همبستگی خود در مطبوعات و رادیو و تلویزیون هرروز ضمن اجتماع در مقابل سفارت آمریکا بانصب اعلامیه‌ها و پوسترها و پلاکاردهاو اعلامیه‌های پارچه‌ای در اطراف سفارت آمریکا اقدام شجاعانه دانشجویان پیرو خط امام را مورد تائید قرار می‌دهند.

کارکنان موسسه اطلاعات نیز در اولین روزهای اشغال سفارت آمریکا ضمن درج اعلام همبستگی خود با دانشجویان پیرو خط امام در روزنامه، شعار پارچه‌ای نیز در مقابل لانه‌جاسوسی آمریکا نصب کرده‌اند که در عکس فوق دیده می‌شود.

## شرط بازرگان برای عضویت در شورای انقلاب

مهندس مهدی بازرگان نخست‌وزیر مستعفی دولت موقت جمهوری اسلامی قبول عضویت خود را در شورای انقلاب مشروط کرد.

مهندس بازرگان که از شش ماه پیش از پیروزی انقلاب تا بهمن ماه عضو شورای انقلاب بود و نیز در محرم سال گذشته بهمراه اعضای این شورا اعلامیه معروف اعتصاب عمومی را با شعار «اعتصاب، اعتصاب، زمینه انقلاب» و «اعتصاب، اعتصاب، مدرسه انقلاب» امضاء کرد. با پذیرفتن فرمان امام در ۱۷ بهمن‌ماه برای نخست وزیری دولت موقت، از شورای انقلاب استعفا کرد.

پس از اعلام دیروز دکتر بهشتی که در ترمیم شورا از اعضای قدیمی شورا استفاده میشود و مهندس بازرگان نیز عضو شورای انقلاب است،

خبرنگار سیاسی روزنامه اطلاعات در صدد تحقیق برآمد واینک به نقل از یک مقام آگاه می نویسد که مهندس بازرگان نخست وزیر مستعفی پذیرش عضویت خود را در این شورا مشروط کرده است، این مقام اضافه کرد که مهندس بازرگان علاقمند است که دو عضو کابینه وی که یکی از آنان پیش‌نویس قانون اساسی را در پاریس نوشته است و وزیر دیگری که هم‌اکنون در گروه هیات حسن نیت کردستان عضویت دارد و از اعضای مجلس خبرگان بوده است نیزحتما در شورا عضویت داشته باشند. مهندس بازرگان در غیر اینصورت ترجیح می دهد که یک عضو ساده شورا باشدو بجزشرکت درجلسات شورا، هیچ مسئولیت دیگری را نپذیرد.

وزیر عضو مجلس خبرگان پس از فوت آیت‌الله طالقانی در جلسات علنی مجلس خبرگان حضور نیافت. وی قبلا در شورای انقلاب عضویت داشت.

خبرنگار روزنامه اطلاعات در گزارش خود علت تاخیر در اعلام اعضای مسئول وزارتخانه ها و ترکیب شورا و نیز تاخیر در انتشاربیانیه شورای انقلاب راعدم تصمیم‌گیری در مسائل فوق ذکر می کند.

## دومین بیانیه هیئت ویژه دولت برای کردستان

صبح امروز دومین بیانیه هیئت ویژه دولت برای کردستان بشرح زیر انتشار یافت:

این هیئت که از بامداد روز جمعه یازدهم آبان ماه به سرزمین‌های کردنشین غرب کشور عزیمت کرده بود با بازدیدهای پی درپی ازشهر های مهاباد، سنندج، سقز و بانه و سردشت وبعضی از روستاها در شامگاه روز یکشنبه بیستم آبانماه بتهران بازگشت.

هیئت دراین ده روز با نمایندگان بعضی از حزبها و نیز شخصیتهای مذهبی و سیاسی دیدارها وگفتگوهای روشنگرانه و ارزنده‌ای داشت وبخصوص کوشید همواره در تماس با توده مردم باشد وضمن کوشش برای برقراری نظم و پایان دادن بدرگیری های خونین کماکان تاسف بعضی عناصر اخلالگر در طول سفر هیئت به‌آن دامن میزدند توانست ازخواسته های بحق همیهنان کرد آگاهی کاملی یابد و زمینه را برای رفع هرگونه ستم به این خواهران و برادران عزیز کنبی‌شک فرزندان دلیر ایران و از پیروان راستین اسلام هستند فراهم سازد.

هیئت پس ازدادن گزارش کارهای خود به‌امام خمینی و شورای انقلاب مردم رابه تفصیل در جریان دیدار ها وگفتگوها و اقدامهای خود خواهد گذاشت.

هیئت در وضع حساس کنونی انتظار دارد دراظهار نظرهای خود پیرامون رویداد های کردستان احساس مسئولیت لازم راداشته‌باشند وفرصت ندهند نشرخبرهای نادرست یا شایعه‌پراکنی بر تفاهم‌های ایجادشده اثرسوء بگذارد.

هیئت ویژه دولت برای کردستان.

### محاکمه حسین خطیبی آغاز شد

محاکمه دکتر حسین خطیبی مدیر عامل سابق جمعیت شیر و خورشید سرخ ایران از امروز در دادگاه انقلاب اسلامی مرکز آغاز شد.

حسین خطیبی که علاوه براین سمت نایب رئیس مجلس منحله شورای ملی بود در شعبه اول دادگاه انقلاب اسلامی مرکز محاکمه می شود.

## ۲ جوان عراقی در نقده دستگیر شدند

نقده ـ ۲ جوان عراقی، توسط سپاه پاسداران نقده در این شهر دستگیر شدند.

تحقیقات انجام شده سپاه پاسداران نشان میدهداین دو جوان که «مرزکار» و «احمدمحمدصدیق» نامدارند، از اعضای حزب بعث عراق هستند و برای انجام عملیات ضد انقلابی به ایران اعزام شده‌اند.

دوجوان عراقی که ۱۸ تا ۲۰ ساله هستند، در بازجویی گفته‌اند که جهت خرید و فروش سیگار بواردخاک ایران شده‌اند.

## برنامه پرواز حجاج تهران و تبریز

تاساعت ۱۲ ظهر امروزتعداد ۱۰۵۱۶ نفر از حجاج با ۵۲ پرواز به تهران و۳۹۰۹ نفر با ۲۰ پرواز به تبریز واردشدند.

سخنگوی سازمان هواپیمائی ملی ایران «هما» برنامه‌پروازی بازگشت حجاج ایرانی به فرودگاه های تهران و تبریز (روز سه‌شنبه ۲۲ آبان ماه) را بشرح زیر اعلام کرد:

پرواز شماره ۲۰۴ ساعت ورود به تهران ۳٫۳۰ بامداد گروه های ۱۱۲۰ ـ ۱۰۲ ـ ۱۲۵۳ ـ ۱۰۹۵ ـ وبقیه گروه ۱۲۵۵

پرواز شماره ۲۰۶ ورود به تهران ۴٫۴۵ گروه های ۱۰۹۷ و بقیه گروه۱۱۲۰ـ پرواز۲۰۸ ورود به تهران ۷٫۳۰ گروه های ۱۲۰۰ ـ ۱۲۱۴ ـ ۱۱۰۱ ـ ۱۱۱۷ ـ و بقیه گروه ۱۰۹۷ پرواز شماره ۶۱۰ ورود بتهران ۱۰٫۴۵ گروه ۱۱۰۲ (هیات پزشکی) پرواز ۲۱۲ ورود به تهران ۱۳٫۳۰ گروه های ۱۴۳۰ ـ ۱۰۳۸ ـ ۱۱۶۴ ـ ۱۱۲۵ وبقیه‌گروه ۱۱۰۲ـ پرواز ۲۱۴ ورود به تهران ۱۶٫۴۵ گروه های۱۲۴۱ـ ۱۱۳۲ـ پرواز ۲۱۶ ورود به تهران ۱۹٫۳۰ گروه های ۱۰۶۶ ـ ۱۱۳۰ ـ ۱۰۹۴ ـ ۱۳۳۳ ـ وبقیه گروه ۱۲۴۱ پرواز ۳۱۸ ورود بتهران ۲۲٫۴۰ شمارگروه ها:۱۱۰۹ـ ۱۲۱۲ و بقیه‌گروه ۱۰۶۶ پرواز ۲۲۰ ورود به تهران ۱٫۳۰ روز بیست و سوم آبان ماه گروه ۱۱۷۳ ـ۱۲۲۹ـ ۱۰۴۱و ۱۱۴۰ وبقیه گروه ۱۱۰۹ پروازشماره ۵۵۴ ورود به تبریز ۳٫۱۵بامداد روز سه‌شنبه پرواز ۵۵۶ورود به تبریز ۹٫۱۵ـ گروه های ۲۳۴۱ و ۲۳۴۰ پرواز شماره ۵۵۸ ورود به تبریز ۱۵٫۱۰ گروه های ۲۴۰۶ـ ۲۳۴۱ـپرواز ۵۶۰ ورود به تبریز ۲۱٫۱۵ شماره گروه های ۲۴۰۲وبقیه گروه ۲۴۰۶ پرواز ۵۶۲ ورود به تبریز ۳٫۱۵ بامداد روزبیست وسوم شماره گروه های ۲۴۱۲، ۲۴۱۶ وبقیه گروه۲۴۰۲

## ۴ عضو جهاد سازندگی در نقده گروگان گرفته شدند

نقده ـ گزارش رسیده حاکی است که ۴نفرازاعضای جهاد سازندگی در اطراف نقده، توسط دمکرات ها به گروگان گرفته شدند.

گروگان ها عباس‌موسوی، مرتضی‌ناظری‌پور، محمدرضا جمشیدی و، حسین مهدوی نام دارند.

گروگان‌ها به اشنویه‌برده شدند و پس از یکشبانه روز آزاد گردیدند.

گروگان ها پس ازآزادی بلافاصله به نقده بازگشتند و اعلام داشتند در مدتی که گروگان بودند، رفتارخوبی با آنها از سوی دمکرات ها صورت گرفته است.

## درگیری شدید بین مهاجمین وپاسداران

کرمانشاه: دیشب درمحلی بنام«شریفه»جوانرود درگیری شدیدی بین پاسداران و مهاجمین روی داد که این درگیری تابامداد امروزادامه داشت.

هنوز از میزان تلفات و مجروحین احتمالی آماری در دست نیست.

سرهنگ اخیانی فرمانده ناحیه ژاندارمری کرمانشاهان ضمن تایید درگیریهای جوانرود گفت:قوای کمکی عازم منطقه درگیری شده و هنوز دقیقا معلوم نشده که طرفین چه تلفاتی داده‌اند.

## اطلاعیه سندیکای خطوط لوله نفت درسالروز اعتصاب پالایشگاه شهری

سندیکای خطوط لوله در سالروز اعتصاب شکوهمند ۴ماهه کارگران خطوط‌لوله‌ومخابرات نفتری،اطلاعیه‌ای بشرح زیر صادر کرد:

همکاران ما در تاسیسات خطوط لوله ومخابرات نفتری بعداز ۴ماه اعتصاب شکوهمند درتاریخ ۱۰٫۴٫۵۷ طبق نظر هیات اعزامی شروع بکارکرد ولی حرمت اعتصاب بنابدستور امام خمینی تاانجام خواست‌های سیاسی‌مان زیرنظر این سندیکا و کمیته اعتصاب دراین قسمت ادامه یافت درآن موقع نظام حکومتی می‌کوشید بمبارزه مردم پایان دهدولی مردم ایران برهبری امام خمینی بامبارزه‌ای بی‌نظیر یکی ازدرخشانترین انقلاب‌های جهان رابپیروزمندانه همچنان بهپیش می‌بردند. سلاح این انقلاب مشت بود فریاد وخشم و اعتصاب و اراده آهنین بود. کارگران خطوط لوله و مخابرات نفت ری دراین ۴ماه قهرمانانه از دریافت هرگونه حقوق ومزایای دولتی محروم بودند دراین میان آزادکردن ۱۷ نفرازرهبران اعتصابات پالایشگاه تهران از زندان ظرف ۲۴ساعت بعداز درخواست کارگران این قسمت از بهترین خاطرات زمان اعتصاب ما بود. در پایان این اطلاعیه خاطرنشان شده که رهبری قاطع و ضد امپریالیستی امام خمینی رهبر بزرگ انقلاب همواره مورد تایید این سندیکا می‌باشد همچنین سندیکا، پشتیبانی خود را از اقدام ارزنده و انقلابی دانشجویان پیرو خط امام در اشغال لانه جاسوسی که گامی بسیار بزرگ علیه امپریالیسم است، اعلام می‌دارد.

### در اعتراض به مصوبات اقتصادی مجلس خبرگان

## یك استاد دانشگاه یکماه اعلام سکوت کرد

دکتر حسن توانائیان فرد استاد اقتصاد دانشگاه اعلام‌کرد به نشانه اعتراض به مصوبات مجلس خبرگان در اصول اقتصادی قانون اساسی، یک ماه سکوت اختیار خواهد کرد وبا برهم زدن سخنرانی های خود در کلاس های درس نیز صحبت نخواهد نمود.

دکتر توانائیان فرد اعتقاد دارد اصول مصوبه اقتصادی قانون اساسی، به عوض اقتصاد اسلامی اساس یک اقتصادمختلط وابسته به امپریالیسم جهانی‌را پی ریزی میکند.

او دلایل خود را دراین‌باره تصویب نشدن اصل ممنوعیت صنعت مونتاژ در قانون اساسی و همچنین تصویب ماده‌ای که بنابرآن دادن امتیاز در بخش خصوصی و تعاونی به شرکت های بیگانه آزاد اعلام شده است ذکر نمود. او گفت اصول مصوبه اقتصادی مجلس خبرگان تقلیدی از اقتصاد مختلط به سبک کشور هایی نظیر سوئد است، در صورتی که دراسلام اصل خدامالکی ابزارتولید حکمروا است.

او گفت در اصول مصوبه مجلس خبرگان در حمایت ازطبقه سرمایه‌دار کار به جایی رسیده است که تلویحا حق اعتصاب‌را از کارگر به عنوان اینکه نباید مانع کار دیگری بشود سلب نموده‌اند.

## پینگ پنگ تشویقی ارومیه

ارومیه ـ مسابقه‌های تنیس روی میز تشویقی که باشرکت ۲۲ بازیکن درمحل کانون ورزشی و فرهنگی ارومیه برگزار میشود دیروز نیز دنبال شد. در حال حاضر خسرو لطفزاد، بهروز شهریاری و سیروس سروحید بدون باخت در راس جدول قرار دارند.

این مسابقه‌ها تا چهارشنبه آینده ادامه خواهد داشت و نتیجه نهائی دراین روز اعلام خواهد شد.

### نماینده پاپ در تهران گفت:

## برای آزادی گروگانها در حال حاضر امکانی نیست

نماینده پاپ ساعت ۴بعد از ظهر دیروز وارد سفارت تصرف شده آمریکا شد و پس از شرکت دریک گفتگوی کوتاه با دانشجویان مسلمان پیرو خط امام، بدیدار گروگان ها رفت و بعد در یک کنفرانس مطبوعاتی شرکت کرد.

وی در دیداربا دانشجویان مسلمان پیرو خط امام گفت: من خیلی خوشحال هستم که امام خمینی را ملاقات کردم و پیامی را که از واتیکان آورده بودم بایشان تقدیم کردم.

من امام خمینی را دوبار دیده‌ام یکبار در ۱۷ فوریه گذشته و بار دیگر دیروز نماینده پاپ پس ازتوضیحاتی پیرامون دیدار با امام خمینی در پایان از شخصیت آیت‌الله طالقانی ستایش کرد و ایشان را آزاده خواند.

نماینده پاپ در مصاحبه مطبوعاتی کهدرآن خبرنگاران داخلی و خارجی شرکت داشتند در پاسخ باین سئوال که وضع گروگانها چگونه است؟ گفت: آنها حالشان خوب است ولی مهم آزادی آنهاست که در حال حاضر بمنظر نمیرسد که امکانی برای آن باشد. از وی پرسیده شد: نامه‌ای که سی و سه نفر از گروگان ها امضاء نموده بودند و در آن تقاضای استرداد شاه شده بود از طرف سخنگوی کارتر جعلی تلقی شده است، آیا شمادر این باره از گروگانها سئوالی کردید نماینده پاپ پاسخ داد از گروگان هائی کهمن در این باره سئوال کردم وجود هر نوع فشارواجبار را در امضاء این نامه تکذیب کردند.

انبوهی از تظاهرکنندگان که در بیرون سفارت جمع شده بودند، بهنگام برگزاری کنفرانس مطبوعاتی با دادن شعار های مختلف حمایت خود را از دانشجویان مسلمان پیرو خط امام که سفارت آمریکا را تصرف کرده‌اند اعلام داشتند.

بهنگام خروج خبرنگاران و نماینده پاپ تظاهرات به اوج خود رسید و تظاهر کنندگان یکصدا شعار می‌دادند مرگ بر کارتر، مرگ برشاه، درود برخمینی.

### تلاش والدهایم برای حل مسئله گروگانها

دفتر سازمان ملل متحد در تهران دیروز گزارشی در باره دیدار ومذاکرات دبیر کل سازمان ملل متحد باکاردار هیات نمایندگی ایران در سازمان ملل انتشار داد.

در این دیدارکه بدرخواست کورت والدهایم دبیر کل سازمان ملل صورت گرفت وی به بیانیه رئیس شورای امنیت وتقاضای این شورا از وی بمنظور ادامه کوششهایش برای حل مسئله گروگانهای لانه جاسوسی امریکا در تهران ـ سفارت امریکا ـ اشاره کرد.

بگزارش دفتر سازمان ملل متحد در تهران کورت والدهایم دبیر کل سازمان ملل متحد حاضر است از تمام امکانات برای حل این مسئله استفاده کند.

کاردار هیات نمایندگی ایران در این دیداراطمینان داده‌است که با مقامهای مسئول کشور خود در تماس است ونظریات دبیر کل سازمان ملل رابااطلاع آنها خواهد رساند.

### مصونیت های سیاسی

این اعلامیه توسط نمایندگان جامعه اروپائیان در تاریخ ۱۹ آبان ۱۳۵۸ صادر شد: نمایندگان جامعه اروپائیان مقیم ایران در تاریخ ۱۰ نوامبر با جناب آقای بنی‌صدر وزیر امور خارجه ملاقات کرده و نگرانی دول خود را ازتجاوز به مصونیت‌های سیاسی که اخیرا در ایران بوقوع پیوسته ابراز داشتند. آنها همچنین مصرا خواستار رعایت قوانین بین‌الملل، در این مورد شدند.

سخنگوی وزارت امور خارجه در رابطه با این بیانیه تاکید کرد که نمایندگان مذکور باوزیر خارجه ایران ملاقات کردند و در برابر توضیحات آقای بنی‌صدر، متقاعد شدندکه حق با ایران است و حقاباید بخواهد که شاه مخلوع به ایران باز گردانده شود.

### پیام دانشجویان مسلمان به پاپ

از طرف انجمن اسلامی دانشجویان ایرانی مقیم ایتالیا نامه سرگشاده‌ای خطاب به‌پاپ ژان‌پل دوم رهبر کاتولیکهای جهان منتشر شد: در این نامه دانشجویان مسلمان از پاپ خواسته‌اند که دست به یک اقدام انسانی زده و از امریکا بخواهد که شاه مخلوع را بمخاطر جنایاتش به ایران تحویل دهد.

دانشجویان مسلمان همچنین خواهان یک اقدام انسانی دیگر از طرف پاپ جهت خاتمه دادن به بمباران لبنان توسط صهیونیستها شده‌اند.

در این پیام دانشجویان مسلمان همچنین یادآور شده‌اند که سال پیش در محل ورودی کلیسای سن پیتر، در واتیکان بمنظور اعتراض به تحصن و از پاپ پل ششم خواهان دخالت برای جلوگیری از کشتار مردم شدند ولی متاسفانه جواب این اقدام اعمال خشونت و زندان بود.

این بارنیز هنگامیکه دانشجویان مسلمان در حال نماز در صحن حیاط واتیکان بودند پلیس به آنها حمله کرد و با خشونت زیاد رفتار نمود و خواهران و برادران مسلمان رامضروب و بازداشت کرد که البته پس‌از چند ساعت آزاد شدند. عکس های شهدای انقلاب نیز که در دست برادران بود توسط پلیس ضبط شد و پلیس از دادن اجازه تظاهرات به طرفداری از اشغال سفارت امریکا درتهران که قرار بود فردا برگزارشود خودداری کرد.

### تیراندازی یک دانشجوی ایرانی

دنور (کولورادو) ـ یونایتدپرس ـ به گزارش پلیس «دنور»، یک ایرانی۲۱ ساله به نام افشین شریعتی دیروز صبح هنگامی کهچند نوجوان به عنوان اعتراض علیه اشغال سفارت امریکادر تهران باپرتاب سنگ به پنجره خانه‌اش او را از خواب پرانده بودند با تفنگ به سوی نوجوانان شلیک کرد، و یکی ازآنها را کشت.

شریعتی که اکنون در بازداشتگاه پلیس است دو گلوله شلیک کرد که یکی به سینه و بازوی مایکل لوپز ۱۶ساله و دومی به سرجوان ۱۶ساله دیگری بهنام پل موریتیکی اصابت کردو اورا کشت.

سخنگوی پلیس «دنور»گفت که شریعتی در بازداشتگاه انفرادی به سر می برد.

دادستان ایالت کولورادو گفت از آنجا که هنوز بازجویی از شریعتی پایان نیافته در مورد اتهام او تصمیمی گرفته نشده است.

### اخبار کوتاه

**آیت‌الله خراسانی بستری شد**

مقارن ظهردیروز کسب اطلاع شد حضرت آیت‌الله حاج شیخ محمد حسین خراسانی در بیمارستان مداش بستری و تحت عمل جراحی قرار گرفتند.

**آغاز محاکمه رئیس ساواک بوشهر**

محاکمه سرتیپ بازنشسته مصطفی مکی، دارای مشاغل رئیس ساواک بوشهر در سالهای ۴۳ و ۴۴، رئیس فدراسیون ورزش در قسمت فوتبال بازیهای آسیائی و المپیک رئیس حفاظت شرکت ملی گازایران در دوران انقلاب، از فردا درشعبه چهارم دادگاه انقلاب اسلامی مرکز آغاز می‌شود.

دادگاه بهمین مناسبت از کسانی که علیه وی شکایات و مدارکی دارند خواسته که شکایات و مدارک خود را تا بامداد فردا تسلیم دادگاه کنند.

**اجرای موسیقی سنتی ایران**

فرهنگسرای نیاوران اعلام کرد برنامه موسیقی سنتی ایران، توسط گروه صبا، با همکاری خانه جوانان شمیران وابسته به شیروخورشید سرخ ایران در محل این فرهنگسرا در روز های (چهارشنبه و پنجشنبه۲۳ و ۲۴ آبان) در ساعت شش بعد از ظهر به اجرا در می‌آید. علاقمندان می توانند بلیط این برنامه‌را از فرهنگسرا، فروشگاه بتهون و موزه رضا عباسی تهیه نمایند.

همچنین فیلمهای مروارید شوم، تیلو رگبار بترتیب در روز های ۲۰، ۲۱ و ۲۲ آبان در ساعات ۱۷و ۱۹ نمایش داده میشود.

**شورای سازش صنایع چاپ**

اولین جلسه شورای سازش صنعت چاپ با حضورنمایندگان اتحادیه کارگران و کارفرمایان صنعت چاپ در وزارت کار تشکیل گردید.

در این جلسه نماینده وزارت کار در شورای سازش صنعت چاپ معرفی گردید و مقررشد برای رسیدگی به شکایات کارگران و کارفرمایان صنعت چاپ هر هفته روزهای یکشنبه شورای سازش جلسات خودرا تشکیل دهند و سعی براین گردد که قبل از طرح شکایات در مراجع شورای کار وهیات حل اختلاف پرونده‌های مطروحه در جلسات شورای سازش مورد بحث و بررسی قرار گیرد و نظر شورای سازش برای اخذ تصمیم به مراجع پیش‌بینی شده در قانون کار ارسال گردد.

**سخنرانی**

آیت‌الله خامنه‌ای معاونت وزارت دفاع در امور انقلاب در ساعت ۸ صبح روز چهارشنبه ۲۳ آبان‌ماه جاری در آمفی‌تئاتر ساختمان شماره۲ ستاد مشترک واقع در چهارراه قصر درباره فرهنگ انقلاب و مسائل روز کشور سخنرانی میکند.

**توضیح شرکت ملی گاز**

روابط عمومی شرکت ملی گاز ایران اعلام کرد مطالبی که در روز سه شنبه ۱۵ آبانماه در باره قیمت مربوط به صادرات گاز طبیعی بااتحاد جماهیر شوروی در اختیار رسانه های گروهی گذارده شد صرفا جنبه شخصی داشته استوبهیچوجه با سیاست کلی شرکت ملی گاز ایران منطبق نمی باشد.

**آمار تصادفات رانندگی**

سخنگوی اداره راهنمایی و رانندگی تهران اعلام‌کرد: در نیمه اول آبانماه جاری در حوزه استحفاظی اداره راهنمایی و رانندگی تهران ۲۷۷۵ فقره تصادف رویداده است ۶ فقره از این تصادفات منجربه فوت و۳۰۰ فقره آن منجر به جراحت شده است.

سخنگوی اداره راهنمائی و رانندگی افزود کهمهمترین علل این تصادفها، عدم رعایت حق تقدم با ۱۸۰فقره عدم رعایت فاصله ۷۵۵فقره تغییر مسیر ناگهانی ۳۳۸ فقره وعدم توجه به جلو ۲۲۸ فقره بوده است.

**توضیح در باره اطلاعیه دانشجویان مشهد**

در باره توضیحی که پیرامون مراسم سخنرانی «احسان شریعتی» فرزند مجاهدکبیر دکتر علی شریعتی در مشهد، دیروز دراطلاعات درج شد، لازم به یاد آوری است که گروه توضیح دهنده فقط عده‌ای از دانشجویان مسلمان دانشگاه مشهد بودند و بقیه گروههای امضاء کننده حمایت خودرااز اقای «احمد زاده»، استاندار خراسان اعلام کرده بودند.

**ملاقات بارهبر انقلاب**

حضرات آیات عظام حاج سید محمد رضا گلپایگانی و حاج سیدمرتضی پسندیده عصر دیروز در اقامتگاه امام خمینی حضور یافتند و مدت ۳۰دقیقه بطور خصوصی با رهبر انقلاب اسلامی ایران، پیرامون مسائل مختلف مملکتی گفتگو کردند.

**تحلیلی پیرامون خط امام**

شماره سیزده مجله اتحاد جوان، که نشریه‌ای است با ایدئولوژی اسلامی با مطالبی پیرامون «رسالت، امامت، ولایت امر، تحلیلی از وقایع بندر انزلی، مروری بر جنبش آزادیبخش اریتره، تظاهرات دانش‌آموزان بمنفع چه کسی تمام می شود؟ و نظر آقای وزیرکار در مورد شوراهای کارگری چیست؟» منتشر شد. بررسی چگونگی سوء استفاده در وزارت بازرگانی، بحثی تحلیلی پیرامون خط امام و مطلبی طنزگونه باعنوان فراری در باره سپهبدحسین ازموده از جلادان سرشناس رژیم منفور پهلوی از دیگر مطالب این شماره است.

**تلفن برای طرح شکایات وپیشنهادات**

روابط عمومی وزارت فرهنگ و آموزش عالی شاخه فرهنگ و هنر اعلام‌کردکه آماده دریافت شکایات، پیشنهادات ونظریات علاقمندان میباشد و شماره تلفن ۳۱۶۱۷۵ را بدین منظور تعیین کرد که علاقمندان همه روزه میتوانند با این شماره تماس بگیرند.

**برنامه های امشب تلویزیون**

**دوشنبه ۲۱٫۸٫۵۸**

۱۶٫۴۵ـ اسلاید و موزیک
۱۷٫۰۰ـ قرآن واذان مغرب
۱۷٫۴۵ کودکان
۱۸٫۴۵ مردی درسایه
۱۹٫۰۰ـ اخبار استان
۱۹٫۳۰ـ زاویه
۲۰٫۰۰ـ دانش
۲۰٫۳۰ـ اخبار و گزارش های ویژه
۲۱٫۱۵ـ جهاد سازندگی
۲۱٫۳۰ـ فیلم

**طرح ایجاد شوراهای مدارس**

طرح پیشنهادی کانون دانش آموزان در مورد ایجاد شوراهای مدارس اعلام شد.

طرح پیشنهادی کانون دانش آموزان دارای دو بخش میباشد که در بخش اول چگونگی تشکیل شورا ها درمدارس و در قسمت دوم وظایف و اختیارات شوراها تعیین شده است و هربخش دارای چندماده و تبصره میباشد.

در بخش مربوط به چگونگی تشکیل شورا ها ابتدا به شورای دانش آموزان و طرز تشکیل آن و سپس به تعریف شورای هماهنگی اشاره شده است که شامل شوراهای دانش آموزان و دبیران، کارگران، خدمتگزاران و شورای مسئولان و اولیای مدرسه و کارکنان دفتری است.

**اطلاعیه سازمان مبارزین اسلامی**

سازمان مبارزات اسلامی به سازمان مبارزین اسلامی تغییر نام یافت، در اطلاعیه‌ای که بهمین مناسبت انتشار یافته، آمده‌است: با تصویب شورای مرکزی نام سازمان مبارزات اسلامی ایران به سازمان مبارزین اسلامی ایران تغییر نمود.

**مدنی به خوزستان بازگشت**

اهواز ـ تیمسار دریادار مدنی استاندار خوزستان که برای دادن گزارش منطقه خوزستان به‌حضور امام خمینی، به قم وتهران رفته بود، دیروز به اهواز باز گشت.

بازگشت استاندار خوزستان، در پی دیدار وی با امام و دستور امام در بازگشت وی به خوزستان انجام شد.

**تقاضای رانندگان شهرداری**

رانندگان شهرداری تهران اعلام کردند که از روز۲۶ آبان در محل شهرداری تجمع خواهند کرد، این گروه دلیل اقدام خودرادراطلاعیه‌ای بشرح زیر مطرح ساخته‌اند: ما رانندگان شهرداری اعم از رانندگان ماشین های سنگین و سبک در تاریخ ۲۶٫۸٫۵۸ بعد از اتمام کار روزانه بعنوان اعتراض در شهرداری مرکز اجتماع کرده و منتظر نماینده امام و یکی از اعضای شورای انقلاب خواهیم شد تا به وضع ما رسیدگی شود چون شهردار در آخرین جلسه مورخه ۱۵٫۸٫۵۸ در جواب خواسته های ما گفت اعتصاب کنید.

«بیداری» منتشر شد

ما بروبچه‌های سابقه‌دار طنز جمع شدیم و این دفعه شیپور «بیداری»را زدیم. شماره اول ما مستوره ناقابلی ازکار آینده‌مان است. اما از هفته آینده با «بیداری» بیدار شوید و اگر ما را بخوبی شناختید بدوستانتان هم توصیه‌مان را بکنید.

یخچال فریزر ویرپول
۳۶ فوت ۱۵۵۰۰تومان
۸۳۲۱۲۸ ـ ۸۳۸۰۸۲

تلویزیونهای رنگی پارس
۱۰٪تخفیف ۸۳۲۱۲۸

شماره سوم مجله هنگی سفر منتشر شد. از شهرستان ها نماینده میپذیریم تلفن ۶۲۰۶۰۸
آ ـ ۲۴۴۲۱

---

# پاسداران انقلاب اسلامی سمنان، روزه سیاسی گرفتند

گروهی از محکومین دادگاه های انقلاب در شهرستانها که مشمول عفوامام بودند، آزادشدند.

دیروز نیز پشتیبانی گروههای مختلف سیاسی و مذهبی از عمل انقلابی دانشجویان پیرو خط امام از اشغال جاسوسخانه آمریکا در شهرستان ها ادامه یافت وسپاه پاسداران انقلاب اسلامی سمنان، بعلت اعتراض به سیاست دولت آمریکا و پشتیبانی از دانشجویان پیرو خط امام بمدت سه روز، روزه سیاسی مذهبی اعلام کردند.

دانش آموزان دبستان های «زرین‌شهر» اصفهان نیز یك قطعه زمین پنج‌هزارمترمربعی رابه‌نفع مستضعفین «مصادره» کردند.

دراین زمینه هاگزارشی ازشهرستان ها رسیده است که درزیر میخوانید:

**اطلاعیه لشکر ۲۸ کردستان**

سنندج ـ لشکر ۲۸ کردستان طی اطلاعیه‌ای هرگونه شایعاتی راکه موجب نگرانی ساکنان اطراف پادگان سنندج شده است بشدت محکوم و تکذیب کرد.

دراین اطلاعیه تاکید شده که ارتش و ملت برادر هم‌بوده وانتشار اینگونه شایعات تنها از سوی عناصر ضد انقلاب و کسانی صورت میگیرد که خود قصد آشوب و برهم زدن آرامش مردم و شهر را دارند.

لازم بیادآوری است که اخیرا شایع شده که عده‌ای به صاحبان خانه‌های اطراف پادگان سنندج گفته‌اند که خانه های خود را تخلیه کنند تااز خطر پرتاب و انفجار بمب، توپ و نارنجک و شلیك مسلسل در امان باشند.

**آزادی زندانیان**

کرمان ـ دادستان انقلاب اسلامی کرمان اعلام کرد با توجه به فرمان عفورهبر عالیقدر انقلاب اسلامی ایران در مورد آزادی زندانیانی که کمتر از دوسال و دوسال محکومیت دارندبا مراجعه به پرونده های مختومه دادگاه انقلاب اسلامی کرمان ۳۵ نفر از زندانیانی که جرائمی در رژیم گذشته داشته وبه زندان محکوم شده‌اند مشمول عفو امام هستند.

دادستان گفت: صورت اسامی این عده بدستوردادستان کل انقلاب اسلامی ایران تهیه و به‌تهران ارسال شده استو متدرجا نسبت به آزادی آنها اقدام خواهدشد.

**پاسخگوئی به اتهامات**

شهسوار ـ دادسرای انقلاب اسلامی شهسوار با صدور اطلاعیه‌ای از متهمان مشروحه زیر خواست که حداکثر ظرف ۱۰ روز برای پاسخگوئی به اتهامات وارده دراین دادسرا حضور یابند در غیر اینصورت غیابا محاکمه خواهندشد.

دکتر معتمدی مدیر عامل سابق زایشگاه فرح ـ نخجوانی شریک غلامرضا پهلوی در شرکت خوزستان، فتحیه ریاخوار، اردشیر قاضی سابق دادگستری، تیمسار فرزانیان، جلوه ابراهیمی صاحب عشرتکده وصولتی رئیس سابق بنیاد پهلوی در شهسوار، این دادسرا همچنین از کسانی که علیه نامبردگان شکایت یا مدارکی دارند خواسته که ظرف مدت یك هفته شکایات و مدارك خودرا به دادسرای انقلاب اسلامی شهسوار ارائه دهند.

**اعلام روزه سیاسی**

سمنان ـ از سوی ستادسپاه پاسداران انقلاب اسلامی سمنان اطلاعیه‌ای بدین شرح انتشار یافت.

بعلت اعتراض به تلاش مذبوحانه دولت امریکا که در راس آن شیطان بزرگ کارتر است درمورد بازداشت ۱۶۰نفر از دانشجویان عزیز، متعهد و مسلمان و حمایت از کارانقلابی دانشجویان پیرو خط امام در مورد استرداد شاه خائن، سپاه پاسداران انقلاب اسلامی سمنان از بیست‌و یکم آبان‌ماه(امروز) بمدت سه روزاعلام روزه سیاسی مذهبی مینماید.

**استخدام سپاهیان**

همدان ـ برای حل قسمتی از مشکل تورم دیپلمه های بیکار استان همدان بعنوان اولین قدم ۴۱۰ نفراز سپاهیان دانش منقضی خدمت جهت خدمت در بخشهای استان استخدام و مشغول بکار شدند.

مدیر کل آموزش و پرورش استان همدان ضمن اعلام این مطلب گفت علاوه براین تعداد ۱۷۰ نفر از لیسانسیه های بومی و غیر بومی نیز بعداز اعلام نتایج امتحانات انجام شده تا چندروز دیگر بکار گمارده خواهند شد. امامیان مدیر کل آموزش و پرورش استان اضافه کرد که ۱۵۰ نفر دیگر از دیپلمه های بومی وغیربومی در دو منطقه «کبودرآهنگ» و «رزن» همچنین تعدادی ازآنها در دو بخش «اسدآباد» و«بهار» بعداز ثبت نام و انجام امتحان مصاحبه استخدام خواهند شد.

**انفجار نارنجک**

● کرمانشاه ـ یک نارنجک دستی در منزلی واقع درنزدیکی انبار شبکه هفت برق کرمانشاه منفجر شد.

رئیس کلانتری سه کرمانشاه انفجار بر اثر پرتاب نارنجک را تائید کرد و گفت که پرتاب کنندگان نارنجک قصد تخریب این محل راداشتند و بر اثر انفجار نارنجک شیشه های خانه شکست، اما خوشبختانه تلفات جانی ببار نیامد.

**تشییع جنازه شهید**

● جنازه سرباز شهیدجهانشاه حشمتی که در واقعه سردشت به درجه شهادت نائل آمد از تهران به سنقر انتقال یافت و با شرکت اهالی شهر تشییع و دفن گردید.

● عده‌ای از دانش آموزان سال چهارم اقتصاد و علوم تجربی دبیرستان شهدای هشتم آبان پاوه در محل فرمانداری این شهر متحصن شدند. این عده خواستارشروع کارکلاسها و رفع کمبود دبیر هستند و اعلام نموده‌اند تا حصول نتیجه به تحصن ادامه خواهند داد.

**آزادی محکومین**

● کرمان ـ بدنبال بررسی پرونده محکومین دادگاه انقلاب اسلامی شهرستان سیرجان، تعدادی ازده‌نفر مشمول فرمان عفو امام شدند و حکم آزادی آنان صادر گردید.

**اعتصاب دانش آموزان**

● ایلام ـ درپی آتش سوزی دبیرستان دکتر علی شریعتی مهرانغرب، دانش آموزان این دبیرستان و همچنین دانش آموزان دختران مهران سرکلاس درس نرفتندوخواستارشناسایی و دستگیری مسببین این آتش سوزی شدند.

**اعلام همبستگی و پشتیبانی**

● قم ـ موج پشتیبانی و همبستگی گروه ها نسبت به دانشجویان مسلمان انقلابی پیرو خط امام در تصرف لانه جاسوسی امریکا همچنان ادامه دارد، از جمله بافندگان وتولید کنندگان صنعت فرش قم، هنرجویان کلاس خوش‌نویسی، پرسنل مرکزآموزش پاسداران انقلاب اسلامی قم، کارکنان تولید محصولات غذائی طاهر، دانش آموزان ودبیران دبیرستان حافظ قم، جوانان مبارز قم، بازاریان و اصناف قم، انجمن خیراندیشان قم، دفتر مرکزی گروه انقلابیون مسلمان نصرقم و اعضاء مکتب جعفری همایونشهر حمایت خود را از اشغال سفارت آمریکا اعلام داشتند.

**اعتصاب تاکسیرانان**

● شیراز ـ پیش از ظهردیروز تاکسی رانان شیراز در خیابان های اصلی شهر راه را بر اتومبیلها بستندوترافیک سنگینی در شهر بوجود آمد.

از ساعت ۱۱ صبح دیروز رانندگان تاکسی بعنوان اعتراض به برآورده نشدن خواستهای خود در محل فلکه استانداری و چهار راه زندشیراز،اتومبیل های خود را وسط خیابان پارک کردند و اجازه عبور به اتومبیلهای دیگر ندادند.

رانندگان درجلوی استانداری اجتماع نمودند و اعلام کردند که تا برآورده نشدن خواسته های این صنف مبنی برجلوگیری از کار سواریهای مسافر کش، پرداخت وجه مابه‌التفاوت بنزین، رسیدگی بهپرونده اعضای سابق اتحادیه تاکسیرانی شیراز که متهم به اختلاس می‌باشند در دادگاه انقلاب و حسابرسی برنامه های هیات رئیسه تاکسیرانی دست از تحصن برنخواهند داشت.

بدنبال اعتصاب تاکسیرانان جلسه‌ای با حضور استاندار، فرماندار، رئیس شهربانی و نمایندگان رانندگان و دارندگان تاکسی در استانداری تشکیل شد و مقرر گردید در اسرع وقت به خواستهای منطقی آنان ترتیب اثر داده شود.

این تحصن و اعتصاب پس از ۴ ساعت خاتمه یافت،دیروز بمدت چند ساعت نظم ترافیک در شیراز بهم خورد ورانندگان در خیابانها سرگردان شدند.

**مصادره زمین**

● اصفهان ـ دانش آموزان دبستان های زرین شهر، اصفهان یک قطعه زمین به مساحت ۵ هزارمترمربع را به نفع مستضعفین مصادره کردند.

زمین مصادره شده، محصور بود و به یکی از متنفذین زرین‌شهر تعلق داشت.

**تجلیل از شهیدفاطمی**

● نائین ـ هزاران نفراز مردم نائین در این شهر راهپیمائی کردند و ضمن پشتیبانی از دانشجویان پیرو خط امام مبنی بر اشغال سفارت آمریکا، از مقام شهید دکتر حسین فاطمی یار و همرزم وانشاد دکتر محمد مصدق تجلیل کردند.

عکس بالاشهرام دائیدی فرزند احمد ۱۷ ساله از سه شنبه گذشته از خانه خارج و تاکنون مراجعت ننموده است از نامبرده یا ازکسانی کهازنامبرده اطلاع دارند تقاضا میشود به‌آبادان خیابان بازرگان ردیف ۳۷ اطاق ۱۲ ویاتلفن ۷۹۲۲۴ اطلاع و خانواده‌اش را خشنود نمایند.
آ ـ ۲۴۵۱۵

### آیت‌الله صادق خلخالی:

## رسانه‌های گروهی آمریکا و صهیونیزم علیه انقلاب ایران توطئه می‌کنند

اراک ـ خبرنگار اطلاعات

صادق خلخالی که بدعوت آیت‌الله خوانساری نماینده امام در اراک به این شهر رفته بود پس از سخنرانی در مسجد «آقا ضیاء» اراک این شهر را ترک گفت.

آیت‌الله صادق خلخالی در سخنرانی خود ضمن اشاره به جنایات و خیانت‌هائی که توسط شاه خائن و ارباب او آمریکا و امپریالیسم جهانخوار نسبت بهجوانان و مردم این مرزوبوم شده است، پناه دادن به شاه خائن را توسط آمریکا محکوم کرد وپشتیبانی خود را از عمل انقلابی دانشجویان پیرو خط امام در مورد اشغال لانه جاسوسی آمریکا در تهران اعلام نمود.

وی آنگاه خطاب به حاضرین گفت: پس از پیروزی انقلاب شیطان غفلت نمی‌کند، شیطان آماده‌است گول نخورید، انقلاب کرده‌اید و شیطان رابیرون نموده‌اید، ولی بایستی مواظب و هوشیار باشید.

آیت‌الله خلخالی افزود: وقتی اسلام پیش میرود کارتر و تمام رسانه های گروهی آمریکا وصهیونیسم علیه همه مقدمات انقلابی ایران توطئه میکنند، انقلابی که دانش در کنار آن نباشد شکست می‌خورد، ازنوشته های بزرگان اسلام باید یاری بگیرید، دکتر علی شریعتی، استاد مطهری، آیت‌الله طالقانی، اینها الگوی طریقت ما هستند، قدرت منطقه دراختیار ماست و بایدتوجه داشت، مراجع عالیقدرهمه اطراف و جوانب سیاسی‌را درک می‌کنند و صهیونیسم و امپریالیسم از این آگاهی کامل و بیداری می‌لرزد.

در این انقلاب سه عامل مهم ضامن پیروزی شد: رهبری صحیح و خردمندانه ـ وحدت و اتحاد کلمه به معنای واقعی و رشدفکری توام با ایمان کامل.

خلخالی درپایان ضمن اشاره به شایعاتی که در اطراف وی پراکنده است گفت: میگویندخلخالی اقدام به بریدن سینه زنها واعدام کودکان مینماید که جز ساخته و پرداخته دشمن چیزی نیست و هیچکس بدون گناه در دادگاه انقلاب اسلامی محاکمه نمیشود.

## دستور امام برای رسیدگی به مشکلات ۲ شهر

برای رسیدگی به مشکلات شهر های بهبهان و مسجد سلیمان این دستور از دیشب از سوی امام خمینی رهبر انقلاب اسلامی ایران صادر شد:

بسمه تعالی. جناب مستطاب ثقة‌الاسلام والمسلمین آقای شیخ هادی مروی دامت افاضاته. با توجه به اختلافات و مشکلاتی که در شهر بهبهان و مسجد سلیمان موجود است و نظر به سوابقی که جنابعالی از وضع منطقه دارید مقتضی است مسافرتی بدانجا نموده و از نزدیک به آنها رسیدگی کنید و در رفع آنهابکوشید و اهالی محترم را از توطئه های دشمنان آگاه ساخته و بو ظایف خطیری که در این برهه از زمان دارندواقف سازید و به اتحاد کلمه و پرهیز از هر نوع اختلاف و تفرقه دعوت نمائید. از خدای تعالی دوام توفیقات جنابعالی را خواستارم.

روح‌الله الموسوی الخمینی
۱۹ ذیحجه ۹۹

## ازورود کالاهای لوکس آمریکایی خودداری می‌شود

شیراز ـ بدنبال اشغال لانه فساد و جاسوسی آمریکا در شیراز، واردکنندگان کالاهای لوکس در این شهر بعنوان پشتیبانی از این عمل انقلابی، اعلام کردند که از واردکردن کالا های آمریکایی و وابسته به آمریکا خودداری خواهند کرد.

دانشجویان و پاسداران مستقر در کنسولگری آمریکادر شیراز این مطلب را تائیدکردند وافزودند کهکارکنان کنسولگری حتی پودر رختشویی ودستمال کاغذی مورد نیاز خود را طبق شواهد موجود از آمریکاوارد میکردند وبدینوسیله نیزضربات اقتصادی متوجه خلق مستضعف ما می‌نمودند.

**افزایش محصول**

کشاورزان شیراز ضمن اعلام پشتیبانی ازاشغال لانه جاسوسی آمریکا توسط دانشجویان مبارز پیرو خط امام اعلام کردند خواهند کوشید تا سطح برداشت محصول بالا بروندوتا بمرحله خودکفائی برسند و در نتیجه امر قطع رابطه باآمریکا تسریع گردد.

## این زن سارق است نه پرستار

اداره آگاهی شهربانی جمهوری اسلامی ایران اعلام کرد که اخیرا زن ۳۰ساله‌ای بنام مهرانگیز نیکبخت با مشخصات فرزند غلامرضا، شماره شناسنامه ۴۰۸۷ صادره از فیروزآباد متولد ۱۳۲۸ میانه چهره، چشم و ابرو مشکی و قد ۱۶۰ سانتیمتر، به عنوان پرستار بچه از طریق آگهی در روزنامه ها وارد خانه ها می‌شود و پس‌از جلب رضایت کامل اهالی منزل در فرصت مناسب اقدام به سرقت جواهرات، پول نقد و اشیاء گرانبها میکند.

اداره آگاهی به عموم توصیه کرده است که وی از سابقه‌داران معروف در امر سرقت است و در صورت مشاهده وی رابه ماموران انتظامی یاآگاهی معرفی کنند.

## جوانی که خودسوزی کرده بود درگذشت

جوانی که چند روز قبل در مقابل سفارت آمریکا در اعتراض به‌سیاست خودکامه این کشور دست به خود ـ سوزی زده بود دیشب در بیمارستان سوانح سوختگی درگذشت

این جوان که سید صدرالدین حاج‌ملک‌محمدنام داشت و ۲۶ ساله بود ساعت ۱۱ شب چهارشنبه مقابل سفارت آمریکابا ریختن بنزین بروی خود اقدام به خودسوزی کرد و بلافاصله به بیمارستان انتقال یافت.

وی با آنکه در اطاق دی،سی،یو و اطاق ایزوله شیشه‌ای تحت مراقبت قرار گرفت بعلت سوختگی ۷۸ درصد از سطح بدنش تحمل جراحات وارده را نکرد و سرانجام پس از ۳ روز مقاومت دیشب درگذشت.

### سخنرانی دکتر ممکن

بدعوت انجمن اسلامی فجر امید ساعت ۷ بعداز ظهر امشب دکتر ممکن معاون وزارت ارشاد ملی در مهدیه تهران واقع در امیریه پیرامون مسائل سیاسی روز سخنرانی دارد.

همچنین در ساعت ۷ بعداز ظهر روز های سه شنبه، چهار شنبه و پنجشنبه هفته جاری به ترتیب آقایان خرسندی مدیر مجله سروش، شیخ علی آقا تهرانی و دکتر بهزادنیا در این محل سخنرانی میکنند.

### خواستهای مشمولان داوطلب

دهها هزارنفرازمشمولان دیپلمه داوطلب، پس از مراجعت از پادگان حنیف‌نژاد شاهپور سابق درموسسه اطلاعات گرد آمدند و خواستهای خود را بشرح زیر مطرح کردند:

الغو شرط معدل برای کلیه مشمولان دیپلمه متولد سال‌های ۳۸ و ۳۹درسطح کشور، اعزام کلیه داوطلبان مشمول دیپلمه از طریق قرعه‌کشی تا پایان آبان ماه ۱۳۵۸، در صورت عدم احتیاج به داوطلبان به‌آنها برگ معافیت مازاد داده شود و یادرصورت کمبود جا و امکانات در پادگانها افراد داوطلب به جهاد سازندگی اعزام شوند، بشرط آنکه فعالیت های آنها در جهادسازندگی جزء خدمت زیر پرچم محسوب شود.

### در اولین دوره مسابقه های قهرمانی آسیا

## ایران با ۴ مدال طلا قهرمان آسیا شد

جلندر ـ خبرگزاری فرانسه گزارش داد تیم کشتی ایران با بدست آوردن چهار مدال طلا، دو مدال نقره و سه مدال برنز، عنوان قهرمانی اولین دوره مسابقه های کشتی آزاد آسیا را که در شمال هند برگزار شد، بدست آورد.

تیم ژاپن دوم شد و هندوستان که میزبانی مسابقه‌ها راعهده‌دار بود، مکان سومی را از آن خود ساخت. مدال های ایران در وزن های مختلف از اینقرار است:

۴۸ کیلو، سبحان روحی برنز،
۵۷ کیلو، رسول حسینی نقره،
۶۲ کیلو، عبدلی، نقره،
۶۸ کیلو، عبدالباقره برنز،
۷۴ کیلو، محمد حسین محبی طلاء
۸۲ کیلو، جبار مهدیون طلاء
۹۰ کیلو، محمدحسن محبی طلاء
۱۰۰ کیلو، سلیمانی برنز،
+ ۱۰۰ کیلو، سوخته سرایی، طلاء

علی رضا سلیمانی بدون هیچ دلیلی حاضر نشد مسابقه فینال با حریف ژاپنی را برگزار کند و داور مسابقه، کشتی گیر ژاپنی را با ضربه فنی پیروز اعلام نمود. سلیمانی بااین باخت سوم شد.

صنعتکاران دراین خصوص اعلام کرد که درباره سلیمانی باید کمیته المپیک ایران تصمیم بگیرد.

# برای ضربه‌زدن بمنافع امریکا، نبض کار را در دست داریم

دیشب نیز انتشار بیانیه شورای انقلاب که قرار بود درباره نحوه اداره مملکت، در جهت تغییرات بنیادی که قرار است پس از استعفای مهندس مهدی بازرگان رئیس دولت موقت جمهوری اسلامی انجام شود، به‌تاخیر افتاد ولی بیانیه آن امروز که پنجمین جلسه است یکبار دیگرموردبررسی قرار خواهد گرفت و احتمالا شورا عصر امروز موضع خود را در اجرای دستورات امام روشن می کند.

**مسئول وزارت دارائی**

در پایان جلسه دیشب که تا ساعت ۱۰ و ده دقیقه بعد از ظهر بطول انجامید، گروهی از اعضای شورا از جمله ابوالحسن بنی‌صدر ـ هاشمی رفسنجانی، قطبزاده، دکتر باهنر با خبرنگاران در مورد مسائل مورد بحث جلسات شورا صحبت کردند.

در آغاز گفتگو بنی‌صدر پذیرش وزارت ارشاد ملی را از سوی صادق قطبزاده سرپرست صدا و سیمای ایران که روز گذشته روزنامه انقلاب اسلامی آنرا به نقل از یك عضو شورا انتشار داده بود تکذیب کرد.

بنی‌صدر گفت کهوی علاوه‌بر سرپرستی وزارت امورخارجه مسئولیت وزارت اموراقتصاد و دارائی را نیز بعهده خواهد داشت.

بنی‌صدر افزود: من عجالتا این سمت را قبول کردم به شرط آنکه ابتدا در این شرایط بحرانی به امور مربوط به وزارت خارجه بپردازم و پس از رفع بحران موجود به وزارت دارائی بروم. وی گفت: ما در وزارت دارائی ابتدا یك معاون یك کفیل معین می کنیم که به امور رسیدگی کند. این معاون یا کفیل تا فردامعرفی میشود.

بنی‌صدر در مورد اینکه سرانجام گروگان گیری سفارت آمریکا چه خواهد شد گفت: حق با ما است و میدانم که همه وسائل در اختیار آنها است معاویه هم همه وسائل در اختیارش بود ولی حق با علی بود وبالاخره معاویه رفت و علی پیروزشد.

**فلسطینی‌ها واسطه نبودند**

بنی‌صدر با اشاره بهاین نکته که سازمان آزادی‌بخش فلسطین در مورد رفع مسئله گروگان‌گیری واسطه نبوده است، سفرای مقیم مرکز را دعوت کرده‌ام تا بهوزارت امور خارجه بیایند و درآنجا نظریات خود را درمورداقدام دانشجویان مسلمان پیروخط امام توضیح بدهند و دولت های آنها نزد دولت آمریکا عمل بکنند تا امریکا این تبلیغات را قطع کند و به جای آن به منطق بپردازد.

بنی‌صدردرپاسخ این سئوال که نظر شما در باره اظهار بعضی از روزنامه های خارجی، مبنی براینکه ایران دراین بازی سیاسی بازنده خواهد بود چیست گفت: ایران مگر چه گفته است که بازنده باشد مگر غیر از این است که گفته است در این دنیا کسی نمی تواند به ما بگوید که شاه یک جنایتکار بین‌المللی نیست و می گویند مریض است مگر دکترفاطمی وزیر امور خارجه همین کشوربه‌جرم ملی کردن نفت در حال مریضی اعدام نشد. گفته‌ایم که می‌خواهیم اورا محاکمه کنیم تادنیا بفهمد برایران چه گذشته اتفاقا می گویند مریض است ما اصرار داریم که زودترپرونده این آقا باز شود ورسیدگی شود تا ببینیم جنایاتی که کرده است چه بوده و ما ناظر از تمام دنیا قبول می کنیم.

بنی‌صدر افزود در ملاقات فردای خودم با سفرا تمام متون معتبر واظهار نظر های حقوق بین‌الملل را عرضه خواهم‌کرد اینطوری نیست که در اینجا سفارت مرکز توطئه شود.

**امشب روشن میشود**

قطبزاده عضو دیگرشورای انقلاب هنگام ترک جلسه شورا خبرمربوط به‌انتخاب وی به سمت وزارت ارشاد ملی را تکذیب کرد و افزود کهبرنامه‌های شورا فرداشب (امشب) روشن میشود.

وی با اشاره به این مطلب که عضو جدیدی واردشورا نشده است تعداد اعضای شورا را ۱۵ نفر ذکر کرد.

**اکثروزراء تعیین شده‌اند**

حجت‌الاسلام هاشمی رفسنجانی عضو دیگرشورا درپایان جلسه شورای انقلاب گفت:

در جلسه امشب در مورد تعیین سمت های اعضای شورا و نمایندگی‌های آنها و تعیین بعضی از وزراء تصمیماتی گرفته شدوقسمت عمده اعضاء دولت تعیین شد و چند نفر ازوزرا مانده‌اند که فردا (امروز) تعیین می شوند. وی با اشاره به‌این نکته که چند تن از وزرای فعلی ابقا خواهند شد و بطور کلی هر یک ازاعضای شورا به وزارت خانه‌ای نظارت خواهند داشت گفت اگر اعضای شورا رسما وزیر باشند هم وزیر هستند وهم عضو شورا و اگر یک وزیری عضوشورا نباشد، از طرف شورا یک نماینده‌ای در آنجا خواهد بود تا در تصمیمات بتوانند سریعتر عمل کنند.

وی در پاسخ این سئوال درباره خواستهای کردهای متحصن چه تصمیمی گرفته شدگفت آنها خواستهائی داشتند که ما فوق آنها را مایل هستیم به آنهابدهیم و یکی از خواستهای آنهااین بود که سپاه در مریوان تشکیل شودواز افرادمحلی هم انتخاب بکنند که ما هم موافقت کردیم.

وی با اشاره به‌این نکته که عضو جدید نداریم واگرهم داشته باشیم خیلی کم خواهد بود.

**بسیج نیروهای جوان**

حجت‌الاسلام دکتر باهنر عضو دیگر شورای انقلاب نیز در گفتگو با خبرنگاران گفت درجلسات شورا علاوه برمسائل جاری مسئله سفارت آمریکا وکردستان نیزمطرح بوده و دراین دو سه‌روزه شورا نقش فعالی داشته‌است درزمینه آموزش و پرورش مسائل اساسی مطرح بوده مسائل کشاورزی نیز مورد بررسی قرار گرفت.

وی افزود در زمینه شناسائی افرادی که بتوانند درسمت های بالا در وزارتخانه ها همکار باشند و معاونهای فعالی باشند برای وزرای جدید یا سابق کار شده و همچنین چگونگی شرکت دادن و بسیج نیروهای جوان در نهادهای حکومتی و انقلابی مطرح بوده و در این سه روزه نسبتا پیشرفت زیادی حاصل شده و اینکه اعضای شورا و مسئولان وزارتخانه‌ها اعلام نمیشود بخاطر این است که قرار است اسامی همه یکجا اعلام شود.

**تحریم نفت و برگشت‌ناپذیر**

در مورد نقش مهندس بازرگان در شورای انقلاب دکتر باهنر گفت ایشان ترجیح میدهندکه عضو ساده شورای انقلاب باشند و مسئولیت اجرائی نپذیرند.

مورد تحریم نظامی وغیرنظامی ایران از سوی آمریکاو اینکه چگونه میشود کمبودها را جبران کرد، دکتر باهنر گفت در مرحله اول باید مردم آمادگی کافی در برابر هر نوع [illegible] اقتصادی داشته باشند ولی با این حال کشورهای اروپائی پیشنهاد داده‌اند که بتوانند نیازهای ما را فراهم کنند از طرف دیگر پیش‌بینی شده که ما هم برای آن نوع تحریم جوابه اقدامات بکنیم ازجمله در صورتیکه امام صلاح بدانند و موقع آن برسد مسئله تحریم نفت احیانا مسئله ارز فراوانی که ما در بانکهای آمریکا به عنوان پشتوانه ارزی داریم و میتوانیم نسبت به خارج کردن آنها تصمیم بگیریم و درهر حال بنظر نمیرسد که مسئله جواد یك جانبه باشد ما در موارد حساس رشته و نبض کار را برای ضربه زدن به منافع آمریکا در دست داریم ولی فعلا مسئله هنوز بصورت جدی مطرح نیست و یك حق مشروع و انسانی است که ایران مطالبه میکند و آن بازگرداندن شاه خائن هست که یك خائن و جانی بین‌المللی است و ملت حق دارد او را برای محاکمه بخواهد و طبیعی است دربرابر این مقاومت شدیدی که ملت ایران بکار برده آمریکا هم عکس‌العملهائی نشان می ـ دهد اما ملت مصمم که می ـ خواهد در برابر سلطه‌گری و تجاوز بایستد همه آماده باشد در میدان کارزار و مبارزه محتمل ناکامیها و مسائلی را بشاید و در مراحل مبارزه آقائی دارد که بپایان آن پیروزی و سربلندی خواهد بود.

## پیشرفت مذاکرات در کردستان

● ارومیه ـ جمشید حقگو استاندارآذربایجان غربی دیروز اعلام داشت که وضع کلیه شهر های آذربایجان غربی همچنان آرام است و تاکنون خبر هیچگونه درگیری به وی گزارش نشده است. دیروز همچنین از سردشت کسب اطلاع شد که هیات ویژه همچنان در یکی از روستا های این شهرستان مشغول گفتگو با رهبران مذهبی و سیاسی کرد های منطقه هستند. احمدیان فرماندار سردشت وضع این شهر را بسیار آرام خواند و از کلیه کارمندان بویژه کادر پرسنل بیمارستان سردشت پرستاران و بهیاران بیمارستان خواست که ظرف ۲۴ ساعت به محل خدمت خودبازگردند. دیروز همچنین ارتباط تلفنی شهرهای پیرانشهر ـ بوکان و اشنویه از طریق ارومیه قطع بود.

**پیشرفت مذاکرات**

گزارش رسیده از مهاباد حاکی است که دیروز مذاکرات هیات ویژه اعزامی با مردم و شخصیت های سیاسی کردادامه یافت و پیشرفت هایی دراین مذاکرات حاصل شد.

بموجب همین گزارش مردم منطقه نسبت به نتایج مذاکرات خوشبین هستند و مهاباد آرام بود ومدارس بازار این شهر باز بودند.

در سنندج نیز بجز دانش آموزان تعدادی از مدارس راهنمایی و دبیرستانها که به عنوان اعتراض به قتل دوکارگر در سنندج متحصن شده‌اند، دیروز دانش آموزان بیشتر مدارس ابتدایی سرکلاس رفتند.

دیروز در خطوط مخابراتی سقز، بانه و مریوان اشکالاتی روی داد و تماس با این شهرها تا بعد از ظهر دیروز بخوبی میسر نبود.

**سرقت مسلحانه**

از سوی دیگر خبرگزاری پارس گزارش داد که عده‌ای سارق مسلح در مسیر رامتنگ حمام باباهادی واقع درشهرستان قصرشیرین، راه‌را برسرنشینان یک کمپرسی و یک وانت بار بستند و ۲۶ هزار ریال وجه نقد، لباس ها وسایر لوازم سرنشینان آنهارابسرقت بردند.

سارقین همچنین کمپرسی‌را دزدیدند و با شلیک گلوله، موتور وانت بار را منفجر کردند و آنرا به آتش کشیدند.

دراین واقعه به سرنشینان کمپرسی و وانت بار که۹ نفر بودند آسیب نرسید.

### به پشتیبانی از هیات حسن‌نیت

## کردهای پیرانشهر راه‌پیمائی کردند

پیرانشهر ـ خبرنگار اطلاعات

بمنظور پشتیبانی از مذاکرات سیاسی هیات ویژه اعزامی به‌کردستان و همچنین اشغال سفارت آمریکا، در تهران، از ساعت ۱۰ صبح دیروز هزاران نفراز کردهای پیرانشهر در خیابانهای این شهر راه‌پیمایی و تظاهرات کردند.

راه‌پیمایان کرد شعار دادند:

ـ تجزیه کردستان شعار دشمنان است
ـ کردستان قهرمان، درچارچوب ایران است
ـ کردستان خودمختار تشکیل باید گردد.
ـ هیات حسن‌نیت مورد تاییدماست.
ـ خود مختاری کردستان، خواسته برحق ماست.
ـ تشیع، تسنن دو برادر این اتحاد.

**صدور قطعنامه**

راه‌پیمایان پس‌از راه‌پیمایی، اجتماع کردند. دراین اجتماع قطعنامه راه‌پیمایان بشرح زیر صادر شد:

۱ـ از اشغال سفارت آمریکا توسط دانشجویان مبارز پیرو خط امام پشتیبانی میکنیم.
۲ـ خلق کرد خواهان خودمختاری در چارچوب ایران و حفظ تمامیت ارضی ایران است.
۳ـ ضمن پشتیبانی از مذاکرات سیاسی هیات اعزامی بارهبران کرد، خواهان از میان برداشتن موانعی هستیم که در راه این مذاکرات تشنج ومانع ایجاد میکنند.
۴ـ خواهان دستگیری عاملین کشتار «قارنا» و «کانی‌ماسیده» و قاتل کمال فلاحی هستیم.
۵ـ برای بازگشت آرامش، خواستار تشریف فرمایی هیات حسن‌نیت به‌پیرانشهر هستیم.
۶ـ خواهان بازگشت قوای ارتش وژاندارمری به‌پادگانها و جایگزین شدن پیشمرگه‌های کرد بجای آنان می‌باشیم.
۷ـ از مقامات آموزش و پرورش میخواهیم هرچه زودتر به‌وضع نابسامان آموزش و پرورش پیرانشهر و فعالیت مدارس شهر و روستاهای این منطقه که در حال رکود هستند، اقدام کرده و از پرداخت حقوق به‌کارمندانیکه به‌بهانه‌های مختلف محل کار خود را ترک کرده‌اند، خودداری نمایند.
۸ـ همصدا با سایر خلق کرد، بمباران سردشت راکه منجر به‌کشتار بیرحمانه فرزندان معصوم و بی‌دفاع گردیده محکوم و خواستار مجازات مسببین این واقعه هستیم.
۹ـ خواهان بازگشت کارمندان بومی که به‌عللی شهر را ترک کرده‌اند، ضمن رفع هرگونه اتهام از آنان می‌باشیم.

## خانه‌های «گلسار» رشت اشغال شد

رشت ـ درپی تشکیل هیئتی مرکب از نمایندگان سپاه پاسداران، دادستانی انقلاب اسلامی و بنیاد مستضعفین جهت شناسائی خانه های خالی و زمین های بایر، سپاه پاسداران رشت چندین آپارتمان خالی را در این شهر بنفع مستضعفین مصادره کرد.

یکی از آپارتمان های مصادره شده متعلق به شاپور یوسفزاده زنجانی (معروف به شاپور سیگاری) است کهدر خیابان تختی قرار دارد و ۵طبقه است، سه آپارتمان دیگر نیز بترتیب در خیابان جلال دهقان وبادی‌الله و یکی نیز روبروی دبیرستان آزادگان توسط سپاه پاسداران مصادره شده است.

همچنین آپارتمان ۳۰ میلیون تومانی حاج ضمیراشی نیز بهتصرف سپاه پاسداران درآمده است.

درپی کسب اطلاع از دفتر «گلسار» تمامی خانه های این شرکت کهبیش از یکصد دستگاه می‌باشد، توسط افراد بی‌خانه رشت اشغال شده است. شهرک گلسار متعلق بیک سرمایه‌دار قدیمی رشت بود که بعدها توسط بنیاد شمس پهلوی خریداری و زمین های کشاورزان نیز بزور ازآنان بهقیمت نازل، گرفته شد. بنیاد شمس پهلوی سپس این مکان را بهشهرک تبدیل نمود و بهای هر دستگاه از خانه هادر زمان طاغوت بیک میلیون تومان هم رسید. پس‌از مدتی، ازطرف اداره کل مسکن و شهرسازی گیلان ترتیبی داده شد کهاین خانه‌ها حداکثر به بهای سیصد الی چهارصد هزار تومان دراختیار کارمندان دولت قرار گیرد.

## اعتبار ۳۰ میلیون تومانی پل رودخانه کرج تصویب شد

اولین جلسه شورای اداری شهر کرج با حضور امیرحسین پولادی فرماندار کرج در مسجد رسول‌اکرم تشکیل گردید.

در این جلسه پیرامون مسائل و مشکلات شهری واداری وخط مشی شوراها بحث و تبادل نظرشد،درمورد کارساختمان پل ارتباطی ادامه خیابان کمربندی برروی رودخانه کرج که کمك زیادی به‌ترافیك این شهر میکند تصمیم گرفته شدهرچه زودتر کار ساختمان این پل انجام‌گیرد. کارشناس شهرداری در این زمینه طی گزارشی به‌اعضاء شورا اظهار داشت: اعتبار سی میلیون تومانی برای احداث این طرح تصویب شده است که بزودی عملیات کار ساختمانی این پل آغاز خواهدشد، ضمنا در همین جلسه مقرر گردید، برای کنترل ارزاق عمومی شدت عمل بیشتری نشان داده شود که در این خصوص از طرف شورای اداری فرمانداری گفته شد که یك گروه ضربت۲۰نفری بدون دریافت حقوق، کار کنترل ارزاق عمومی را انجام میدهند و مقرر گردید که این گروه نیز تقویت شود.

## پیام به سندیکای نویسندگان و خبرنگاران مطبوعات

[illegible] از بیاد ماندنی‌ترین حرکتهای انقلابی ـ فرهنگی کشورماست: سال گذشته در چنین روزی کارکنان مبارز مطبوعات اعتصابی را بطور یکپارچه آغاز کردندکه ماهیت رژیم دیکتاتوری را بطور بسیار روشنی برای جهانیان آشکار کرد اعتصابی که شصت‌ودو روز بطول انجامید واز حمایت گروههای مختلف مردم برخوردار بود.

رژیمهای دیکتاتوری و انحصارطلبان حاکمیت خودرا فقط در اثر ناآگاه نگهداشتن مردم وتحمیق آنان میتوانند حفظ کنند و بهمین جهت از هر حرکت ووسیله و یاعملی که بهآگاهی توده‌ها بیانجامد گریزانند و به هر طریق که شده باعناصر آگاه مبارزه برمیخیزند.

برای نشان دادن نقش مطبوعات در اجتماع وانقلاب ما کافیست بسخنان عوامل سرسپرده رژیم در دادگاههای انقلاب اشاره کنیم که همه برای توجیه اعمال خود بهنداشتن آگاهی از واقعیات جامعه واینکه هرچه درروزنامه‌های دوران طاغوت میخواندند تعریف از رژیم بوده است و از طرفی پس از پایان دوران اعتصاب و آغازآزادی مطبوعات دیدیم که چاپ یک عکس در کیهان همانکه نظامیان را در حضور امام نشان میداد، چطور ژنرالهای ارتش شاهنشاهی رابوحشت انداخت ودر اطلاعیه روابط عمومی ستاد بزرگ ارتشتاران برای مطبوعات مجددا خط نشان کشیدند، مجددا که در دوران بعد از انقلاب وقتیکه در روزنامه اطلاعات ششم شهریور عکسی از اعدامهای دستجمعی کردستان چاپ میشود آقای آذری قمی دادستان وقت دادگاههای انقلاب تهران برای روزنامه مذکور خط نشان واخطار میکند. اکنون یکسال از آن روزهای پرشور و آتش وخون، ازآن روزهای شکوهمند سرخ میگذرد و ما گوئی درست در همان نقطه‌ای ایستاده‌ایم که یکسال پیش بودیم گروهی از شریفترین مبارزان مطبوعاتی به [illegible] شدند وروزنامه‌هائی که نقشی در آگاهی مردم میتوانستند داشته باشند تعطیل شدند و، هم‌اکنون چماق تکفیروتهامات رنگارنگ برسر هرکسی که بخواهد [illegible] واقعیت را منعکس کند که خوشایند طبقه حاکمه نباشد فرود می‌آید دراین میان کارکنان مبارز رادیو تلویزیون که آرزومند و امیدوار بودند بتوانند بعد از انقلاب در محیطی آزاد و دمکراتیک باکار انقلابی خود نقشی مردمی به این سازمان بدهند مانند یاران رزمنده در مطبوعات با اتهامات وبرچسبهای گوناگون تهدید میشوند.

اما برای رفع این مشکلات تصور ما این نیست که دولت میتوانست کاری بکند، دولتکه استعفا کرد حال ما مانده‌ایم و انحصارطلبان که همه چیز را متعلق بخود میدانند و دراین رهگذر آیا به چیزی جز نیروی متشکل توده همکاران میتوان امیدوار بود.

سندیکای کارکنان خبر
رادیو تلویزیون
جمهوری اسلامی ایران

دانتن
بزرگترین قهرمان انقلاب کبیر فرانسه. ترجمه. ناصر نجمی
منتشر شد، کتابفروشی های امیرکبیر بها ۶۰ ریال
آ ـ ۲۴۴۸۹

یکدستگاه تلکس زیمنس خریداریم ۸۹۱۳۶۴

پیشگاه امام اعظم مجاهد اکبر امام خمینی
کارگران و کارکنان شرکت زمزم وابسته به‌بنیادمستضعفین پشتیبانی خودرا از اقدام دانشجویان پیرو خط امام در رابطه با اشغال لانه‌جاسوسان امریکا اعلام میدارند واین اقدام مردمی که مورد تایید امت مسلمان میباشد برگی زرین در تاریخ جمهوری اسلامی ایران خواهدبود.
شرکت سهامی زمزم کرمانشاه متعلق به‌بنیاد مستضعفان

قیرسرد عایق‌کاری ۳۱۱۱۸۱ـ۳۱۵۳۶۵

وسایل بهداشتی وسمپاشی
ایتالیائی بقیمت ارزان شرکت سه‌کا خیابان سپهبد
شماره ۳۲ تلفن ۳ـ۸۹۲۰۹۲

قابل توجه شهرستانها
شرکت باپوکان نماینده انحصاری گوشواره های طبی و تزئینی مخصوص سوراخ کردن بدون درد گوش نماینده فروش فعال میپذیرد. لطفا با تلفن ۶۲۲۱۰۲ تماس بگیرید.

# دو سند رسواکننده از سوءاستفاده‌های فرح

**بانک مرکزی بدستور شاه مخلوع ۲۳۵ میلیون ریال بدون هیچگونه تضمین به دفتر فرح وام داد که بلافاصله‌این مبلغ با بهره ۱۰ درصد به حساب مخصوص‌او منظورشد**

از: م- ش- کاشانی

شاه خائن و مخلوع وخانواده غارتگر وفاسد و اطرافیان ووابستگان دور ونزدیکش با تاراج بیت‌المال ملت ومردم محروم بثروت افسانه‌ای بی‌سابقه درتاریخ بشر رسیده‌اند، که‌امروزه قسمت‌اعظم آن‌توسط بانکداران آمریکائی وشرکتها وموسسات صهیونیستی و مافیائی عملا محاصره شده و همه منتظر پایان زندگی نکبت‌بار وشوم بزرگترین دیکتاتور قرون اخیر هستند تابراحتی آنهمه ثروت بادآورده را بالا بکشند، چنانکه انگلیسی‌ها ثروت وپس‌اندازهای پدر خیانتکارش را در بانکهای لندن خوردند.

شاه‌مخلوع وهمسرش برای مال‌اندوزی وجمع‌آوری ثروت از هیچکاری روی‌گردان نبودند و در این راه حرص وولع‌عجیب وگداصفتی‌های تاریخی‌وباورنکردنی ازخود نشان میدادند وخدارا که به‌هر خفت و پستی تن درمیدادند. گوئی خاندان جبار و فاسد پهلوی ماموریت داشتند که ۵۷ سال شیره جان این‌ملت محروم را بمکند و به بانکهای بیگانه سرازیر کنند، وطوری بدعاقبت شوندکه حتی این‌ثروت غارت‌شده ازحلقومشان پائین نرود وقسمت‌عمده‌آن‌به‌جیب اربابان‌جهانخوارشان سرازیر شود. راستی تکلیف ۵۳ میلیارد ثروت خاندان پهلوی چه خواهد شد؟ آیا سرمایه‌داران، بانکداران، مافیا و سیا، خواهند گذاشت این لقمه چرب ونرم از گلوی شاه وفرح وفرزندان و بستگانش پائین برود ؟

این پدر وپسر جنایتکار درغارتگری بیت‌المال ملت درتاریخ بشر تالی ندارند .

اگر تاریخ از قهرمانان افسانه‌ای چون «روبن‌هود» و «پانچوویلا» - که اموال ثروتمندان و غارتگران‌را بزور می‌گرفتند وبه مردم محروم ومستضعف می‌دادند- بهنیکی یاد میکند، بی‌شک از رضاخان و محمدرضاخان به‌عنوان دزدانی که‌اموال مردم مملکتشان را می‌دزدیدند وبه خزانه جباران بیگانگان می‌ریختند با ننگ وبدنامی یاد خواهد کرد. بهرحال اشتیاق به‌مال‌اندوزی وجمع آوری ثروت از هرطریق وبهرشکل خاندان پهلوی بخصوص مصاحبه چندی‌پیش‌فرح‌بایک روزنامه‌فرانسوی وپاسخ مستدل ودندان‌شکن آقای دکتر امیر علائی سفیر محترم جمهوری اسلامی ایران درپاریس مرا برآن‌داشت تاگوشه کوچکی از دغلکاری و دون‌صفتی و گداصفتی فرح، را با دوسند برای شما بفرستم تامردم انقلابی و محروم وطن‌مابدانند این خانواده فاسد برای‌سودجوئی دست بچه‌کارهائی میزدند .

بهمراه این‌نامه دوسند ضمیمه است. یکی‌در تاریخ ۱۸ر۳ر۱۳۵۶ بدستور شاه خائن به بانک مرکزی،توسط بانک ملی توصیه شده بود که مبلغ ۲۳۵ میلیون ریال بدون هیچگونه تضمینی به‌دفتر مخصوص فرح‌پرداخت شود تا باصطلاح برای سرمایه‌گذاری درشرکت چاپ ونشر دانشنو استفاده شود. این وام طبق مقرراتو موازین بانکی می‌بایست بابهره ۹درصد مسترد شود اما بنابه‌تقاضای دفتر مخصوص بهره وام از۹به٦درصدتقلیل یافت! نکته‌جالب اینکه دفتر مخصوص شهبانو‌بلافاصله پس از دریافت ۲۳۵ میلیون ریال وام، آن را بعنوان سپرده ثابت بانرخ ۱۰ درصد بهره در بانک ملی بودیعه گذاشت وباین ترتیب سالانه مبلغ ۹۴۰هزارتومان سود خالص بحساب دفتر مخصوص واریز میشد !

این یکی از جزئی‌ترین و کم‌اهمیت‌ترین سوءاستفاده های همسر شاه بودکه پستی وگدامنشی او را بطور کامل نشان میدهد . کسی که ثروت افسانه‌ایش از حساب وشمارش خارج شده،حتی‌به‌این نوع‌رباخواری زننده وتهوع‌آور نیز تن درمیداد. این کثافتکاری‌ها و حتی موارد بدتر از آنرا که‌از این خانواده ننگین سر زده همه مردم ایران می‌دانند وبه‌دزدیها و فساد این خانواده کاملا آشنا هستند، باین ترتیب فرح باچه‌روئی می‌تواند در مورد صداقت ودلسوزی‌هایش نسبت بمردم ایران با گزارشگر مجله خارجی صحبت کند و اینهمه جنایتهای اقتصادی وسیاسی را که مرتکب شده‌نادیده بگیرد؟!

آیا ندبه وزاری نسبت بپرداخت بهره سنگین و تقاضای کسر نرخ بهره از ۹٪ به ٦٪ را به شرحی‌که درسند اول آمده است باتوجه به سوء استفاده از آن درهمان تاریخ (طبق سند دوم) بچیزی جز گداصفتی میتوان تعبیرکرد؟اینعمل‌معنای کامل ضرب‌المثل معروف خودمان «ازآب کره گرفتن» را مجسم میسازد که معرف حرص و آز اشخاص است .

**اگر «روبن هود» و «پانچوویلا» ثروت‌ستمکاران‌سرمایه‌داررابزور می‌گرفتند وبه‌محرومین می دادند ، رضاخان و پسرش بیت‌المال ملت را غارت می‌کردند و به خزانه بیگانگان می ریختند**

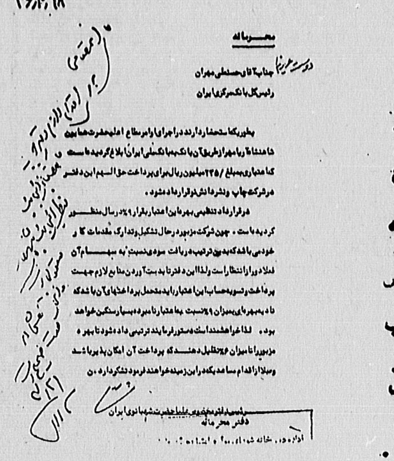

۹۲٫۹٫۳۳۰
۳۶٫۳٫۱۸

محرمانه

دوست عزیز
جناب آقای حسنعلی مهران
رئیس کل بانک مرکزی ایران

بطوریکه استحضار دارند در اجرای امر مطاع اعلیحضرت همایون شاهنشاه آریامهر از طریق آن بانک به بانک ملی ایران ابلاغ گردیده است که اعتباری بمبلغ ۲۳۵/ میلیون ریال برای پرداخت حق السهم این دفتر در شرکت چاپ ونشر دانشنو قرار داده شود.

در قرارداد تنظیمی بهره این اعتبار بقرار ۹٪ در سال منظور گردیده است ، چون شرکت مزبور در حال تشکیل و تدارک مقدمات کار و خودبی باشد که بدین ترتیب دریافت سودی نسبت به سهام آن فعلا دور از انتظار است ولذا این دفتر تا بدست آوردن منابع لازم جهت پرداخت و تسویه حساب این اعتبار باید متحمل پرداختهای آن باشد که تادبهره ای بمیزان ۹٪ نسبت بها اعتبار نامبرده بسیار سنگین خواهد بود . لذا خواهشمند است دستور فرمایند ترتیبی داده شود تا بهره مزبور را تا میزان ۶٪ تقلیل دهند که پرداخت آن امکان پذیر باشد وپیشاپیش از اقدام مساعد که در این زمینه خواهند فرمود تشکر دارد .

رئیس دفتر مخصوص علیاحضرت شهبانوی ایران
دفتر محرمانه

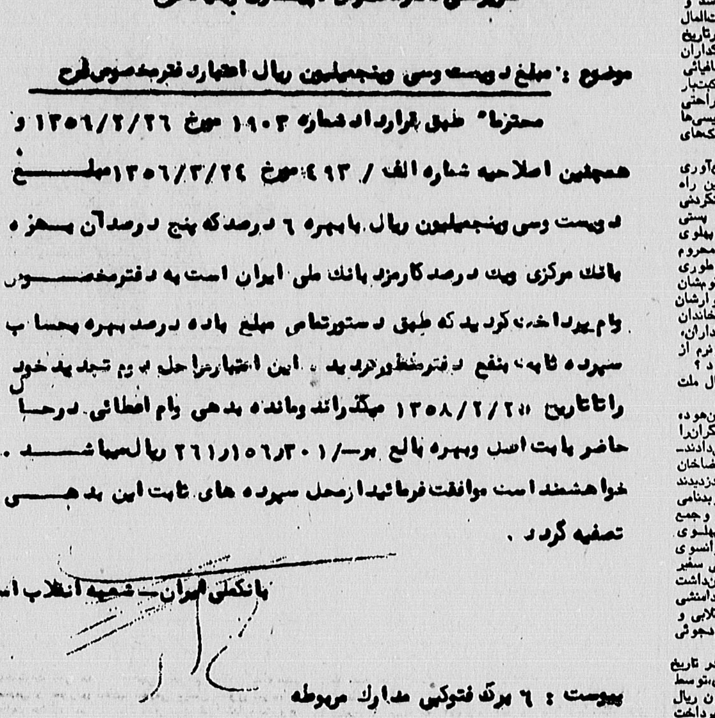

سرپرستی دفتر مخصوص ، پیشکاری بنیاد فرح

موضوع : مبلغ دویست وسی وپنجمیلیون ریال اعتبار دفتر مخصوص فرح

محترما" طبق قرارداد شماره ۱۹۰۳ مورخ ۱۳۵۶/۲/۲۶ و همچنین اصلاحیه شماره الف / ۴۹۳ مورخ ۱۳۵۶/۳/۲۴ مبلغ دویست وسی وپنجمیلیون ریال ، با بهره ٦ درصد که پنج درصد آن سهم بانک مرکزی یک درصد کارمزد بانک ملی ایران است به دفتر مخصوص وام پرداخت گردید که طبق دستورتمامی مبلغ باده درصد بهره بحساب سپرده ثابت بنفع دفترمخصوص گردید . این اعتبار مراحل [illegible] تمدید [illegible] راتا تاریخ ۱۳۵۸/۲/۲۰ میگذراند ومانده بدهی وام اعطائی . درحال حاضر بابت اصل وبهره بالغ بر ۲۶۱ر۱۵۶ر۳۰۱/— ریال میباشد .

خواهشمند است موافقت فرمائید از محل سپرده های ثابت این بدهی تصفیه گردد .

بانک ملی ایران — شعبه انقلاب اسلامی

پیوست : ٦ برگ فتوکپی مدارک مربوطه

ضمنا برای کسانی که بخواهند بیشتر دنبال اینگونه قضایا را بگیرند متذکر می‌شود :

۱- اعطای وام از طرف بانک مرکزی (که طبق قانون پولی وبانکی کشوراز دادن وام باشخاص ممنوع است) توسط بانک ملی باصطلاح یک کلاه شرعی بزرگ (کلاه قانونی) و خلاف قانون پولی وبانکی کشوراست (خلاف اول) .

۲- اعطای وام بدون هیچگونه تضمین بوده‌است، حتی اخذ سفته پیش‌بینی نشده است (خلاف دوم) .

۳- آیا نمونه‌های دیگری ازاین‌قبیل یافت می‌شود؟ آری - فراوان ...

٤- مدیران کل وروسائی که کوچکترین اثری از مخالفت باچنین پرداخت‌هائی درپرونده‌ها حتی بطور غیر مستقیم‌باقی نگذاشته‌اند (باعلم و اطلاع کامل بهدو فقره خلاف دریک موضوع) بچه صفتی موصوفند؟!

## انقلاب مکزیک

## ۱۹۱۰ _ ۱۹۲۰

از: رونالد آتکین

-۱۵-

در این بیانیه کمطرح سن‌لوئیس‌پوتوسی، شهرت یافت، انتخابات ۱۹۱۰ باطل اعلام شد مادرو به مقام ریاست جمهوری موقت منصوب میگردید و وعده داده میشد به محض آنکه مکزیک بدست « نیرو های خلق» افتد انتخابات آزاد در کشور انجام گیرد .مادرو همچنین متعهد کرده بود که تمام قوانین و مقررات وضع شده در دوران دیاز، مورد تجدید نظر واقع خواهد شد .

نسخه های بیانیه بدون درنگ در سراسر مکزیک‌توزیع شد و روز بیستم نوامبر به عنوان تاریخ قیام تعیین گردید انقلاب از راه میرسید ...

### نخستین شهیدان انقلاب

آغاز انقلاب با یک رشته بی‌نظمی و هرج و مرج . اتفاقات مضحک ورویداد های دردناک همراه بود ، بسیاری از نسخ بیانیه مادرو پیش از آنکه بدست مردم بیفتد توسط دولت ضبط شد ، دیاز از ایالات متحده خواست تا « توطئه گران» را از خاک خود اخراج کند ونیرو های دولتی‌بازداشت دسته جمعی کسانی را که به آنها مظنون بودند آغازکردند.

نخستین گلوله های انقلاب ، در شهر پوئبلو شلیک‌شد، در اینجا یکی از پیروان مادرو بنام « سردان» پانصد نفر از همشهریان خود را مسلح کرد و دریک درگیری خونین‌با پلیس ، خودوی رئیس پلیس و جمعی از دوطرف‌کشته‌شدند شورش پوئبلو سرکوب شد ، شورشیان خلع سلاح شدند،اما انقلاب‌اولین‌شهیدان‌خودرایافت، گرچه‌این آغازی‌امیدوارکننده‌نبود

روز نوزدهم نوامبر مادروو گروه‌اندکش ، تگزاس را ترک گفتند، شبانه از رود«ریوگراند» گذشتند و وارد مکزیک شدند تا انقلاب را طبق نقشه و طرح آغاز کنند، قرار براین بودکه بعنوان نخستین اقدام، شهرمرزی «پیدراس‌نگراس » تصرف شود، نیروی جنگی لازم را میبایست دایی«مادرو » بهمراه بیاورد، امامادروو همراهانش راه را گم کردند واو نخستین شب عملیات جنگی خود را در کلبه یک سرخ‌پوست بسر‌آورد، روز هم نه‌ازدایی وسیصد مرد مسلح خبری شدو نه‌از سلاح و مهماتی که قرار بود از آمریکا بطور قاچاق وارد شود، و «مادرو» بهای آنرا پیشاپیش پرداخته بود «رئیس جمهور موقت مکزیک» سرخورده وناامید بار دیگر از مرز گذشت و به‌اقامتگاه امن خود در تگزاس پناه برد، وبدون آنکه در روز معهود گلوله‌ای شلیک شده باشد .

روز ۲۴ نوامبر دیاز اعلامیه‌ای انتشار دادکه در آن آمده بود«اوضاع سیاسی کشوربهیچوجه خطرناک‌نیست‌وزندگی واموال خارجیان کاملا در امان است، آنچه روی داده ونظم را مختل ساخته‌تنها شورشهای کوچک و بی‌اهمیتی در چند نقطه بوده‌که همه آنها سرکوبی شده است در حال حاضر در سراسر جمهوری نظم وآرامش بطور کامل حکمفرما است.»

اما واقعیت این بودکه همه شورشها سرکوب نشده بود، نواحی شمالی مکزیک که سالها پیش پایگاه خود دیاز در قیام علیه دولت وقت بوده این بار نیز بذرهای انقلاب را در دل زمین‌های خشک وسوخته‌خود بارور ساخت ، مردم شمال مکزیک بحمایت از مادرو برخاستند ، زیرا درشمال‌کسی که در پیش بوده آنان جز جان خود، که بهایی‌نداشت ،چیزی نداشتند که از دست بدهندو نتیجه نبرد هرچه بود،برزندگی محنت‌باری که میگذراندند رجحان داشت ، بعلاوه درشمال بدست آوردن سلاح‌ازآنسوی‌مرزو درصورت‌لزوم گریختن از مرز آسان بود .

شمال همچنین خاستگاه مردانی بودکه انقلاب را به پیروزی رساندند و سپس برسرغنائم آن بین خود به‌نزاع پرداختند وطی بیست‌سال ، روسای جمهور بسیاری را عزل و نصب کردند .

مردانی‌نظیر «پاسکول اوروزکو» که‌سخت‌ترین‌پیکارها علیه دیازرا رهبری کرد و به‌پیروزی رساند و شغل‌ژنرالی‌را به‌مشاغل دیگرخود ، کارگری بارانداز ، [illegible] مغازه افزود .

مردانی نظیر «دوروتئوآرانگو» یك دورگه که درهمان سال بقدرت رسیدن دیاز دریك خانواده ازرعایای زرخرید بدنیا آمده، هنگامیکه شانزده سال داشت پسر ارباب را که به‌خواهرش تجاوز کرده بود کشت و به‌کوهستان گریخت تا به‌گروهی از یاغیان بپیوندد و نامی برخود نهادکه در تاریخ ماند، «پانچوویلا»، مردم عادی مکزیك دروجود پانچوویلا مردی را یافتند که انتقام آنانرا از اربابان منفوربیرحمانه میستاند، بی‌باکی واقدامات شجاعانه‌اواویرا محبوب توده‌های مکزیك ساخت ، «ویلا» مانند رابین‌هود افسانه‌ای اموال ثروتمندان رامیربود وبین فقرا تقسیم میکرد، اما بهمان اندازه که بخاطر شجاعتش شهرت یافت، بدخلقی و خشم و بیرحمی‌اش نیز زبانزد شد .

اوروزکو وویلا را یکی از رهبران مخالفان دیازبنام ابراهام گونزالس ، در ایالت «چیهواهوا» بخدمت انقلاب‌فرا خواند و هر دوی آنان بعنوان افسران ارتش انقلابی‌ارتشی که هنوز وجود نداشت‌منصوب شدند . «اوروزکووگونزالس» رهسپار شمال و ویلا روانه جنوب گردیدند تابه‌گردآوری نیرو و سپاه بپردازند.

درهمین حال که شورشیان در تدارک جنگ درصحراهای مکزیک ذوب شدند، دولت چنین نتیجه گرفت که انقلاب مادرو آغاز نشده ، بشکست انجامیده است سفیر آمریکا درمکزیک بدولت خود گزارش داد که «شورش در میان مردم پایگاهی ندارد و دولت به‌آسانی میتواند آنرا سرکوب کند وی همچنین بفقدان دانش و آگاهی لازم درمیان رهبران انقلاب، اشاره کرد یک روزنامه‌نگار آمریکایی نیز درهمین زمان‌نوشت «بازگرداندن‌این جمهوری‌مکزیک‌بسوی‌سنتها و عادتهای‌انقلابی گذشته‌شان امری غیر ممکن است، دیاز کار خودرابسیار خوب انجام داده است .. زندگی صلح‌آمیز چند دهه اخیر و اقدامات عمرانی و تولیدی رژیم، دورنمای یک جنگ داخلی رابرای مردم غیر جاذب کرده است، مکزیکی‌ها بیش ازآن سرگرمند که بستیز بایکدیگر برخیزند.»

پیشگویی این روزنامه‌نگار، چیزی نمانده بود که‌بحقیقت بپیوندد، زیرا در ستاد مادرودرسن آنتونیوی تگزاس‌روحیه روزبروزبدتر میشد منابع مالی دولت انقلابی به‌آخر رسیده بود بنحوی که غذای افراد به یک وعده در روز کاهش یافت و مادروخود لباسهای خویش را میفروخت و سرانجام زمانیکه مادرو اعلام کرد که مصمم است دست از مبارزه‌بردارد وبهمراه برادرش رائول روانه اروپا شود ، اعضای محافظه کارتر خانواده‌او دولت انقلابی نفسی به آسودگی کشیدند.

اما ناامیدی مادرو راضربه‌هایی که از مکزیک میرسید، بزودی زایل نمود: پانچوویلا که توانسته بود نیرویی مرکب از پانصد مرد مسلح تشکیل دهد شهر سن آندرس‌را تصرف کرد و اوروزکو نیز شهر «گوئررو» را بتصرف‌درآورد. در جنوب ایالت چیهواهوا درحوزه‌ای معدنی بنام [illegible] یکی از کارگران معدن بنام [illegible] متحد شد و نیروی این اتحاد عجیب کارگر ومالک پس از یک نبرد خونین شهرپارال را متصرف گردید.

در اواسط دسامبر شورش بایالت شکرخیز مورلوس، در نزدیکی پایتخت سرایت کرد، در اینجا سرکردگی شورشیان را برادران «فیگروا» و [illegible] که سوگند خورده بود بدست خود سر از تن دیاز جدا خواهد کرد- بعهده داشتند، اما وضع واقعی قیام‌ایالات جنوبی [illegible] بود که باشعار «زمین و آزادی» دهقانان را زیر پرچم خود گردآورده بود.

ادامه دارد

## لزوم تجدید نظر در سازمان تعاونی‌های روستایی

پس‌از تصویب قانون اسارت بار‌اصلاحات ارضی‌امپریالیسم جهانخوار در کشورما ولغو باصطلاح رژیم اربابو رعیتی به منظور جانشین ساختن بورژوازی کمپرادور یاشبه‌صنعت‌وابسته در مرداد ماه سال ۱۳۴۲ سازمان مرکزی تعاون روستائی ایران باسرمایه‌یک‌میلیارد ریال تاسیس شدکه طبق‌اساسنامه خودبایستی بااجرای اصول تعاون روش‌اداره شرکت های تعاونی روستائی رابعهده گرفته ،مجری طرح تربیت کادربرای سرپرستی این شرکت‌ها، توسعه شبکه تعاونی درمناطق روستائی ، کمک‌اعتباری بشرکت‌های‌تعاونی وروستائی بمنظور افزایش محصول ودرآمد دهقان ، بازاریابی برای فروش محصولات کشاورزی ، توسعه و تقویت‌صنایع دستی روستائی و ارتباط باشرکت‌های تعاونی مصرف‌ویاسازمان های‌بین‌المللی تعاونی و .. باشد.

اماچون وجود این‌سازمان بظاهر تعاونی بیش‌از هرچیز جنبه نمایشی و سیاسی داشت‌نه تنها گرهی از مشکلات عظیم روستائی نگشود بلکه برعکس بواسطه وجود نارسائی های بیشمار ، موجب‌بیکارماندن دهقانان و تقلیل محصولو تنزل درآمدو بالنتیجه باعث فرار روستائیان از دهات وکوچ کردن آنها بشهر ها شد. ضمنا ازآنجاکه‌هدف از تهیه این مقال تشریح کاربرد تعاونی های یادشده است،لذا مهمترین نارسائیهای این سازمان رابشرح زیر مشخص میسازد.

**۱- ضعف مدیریت ورهبری:**

درزمانی‌که یک‌پادو یایک نفر خدمتگزار برای‌استخدام درادارات و سازمان های دولتی بایستی علاوه برداشتن شرایط و ضوابط متعدد از هفتخوان رستم یعنی آزمایش‌ها و مصاحبه هاو صافیهای سازمان امنیت‌واطلاعات بگذرد ، جای بسی تعجب و تاسف است‌که مدیریت وتصدی موسسه اقتصادی معظمی چون سازمان مرکزی تعاون روستائی که سرنوشت اقتصاد کشاورزی مملکتی را بعهده داردتاکنون بدست افرادی سپرده شده‌است که غالب آنان جزداشتن روابط ووابستگی به رژیم طاغوتی ازلحاظ قدرت مدیریت نور چشمی های‌بی‌کفایتی بیش نبوده‌اند.

بسیاری ازگردانندگان این‌سازمان نمایشی خود فروختگانی بوده‌اند که فقط سعی داشتند ضمن خوش رقصی ، باصرف میلیاردها ریال هزینه های آموزشی در جهت تبلیغ انقلاب سفید آریامهری بانمایش فیلمهای تاجگذاری ،جشن های دوهزارو پانصد ساله سلطنتی ونشر وپخش کتابهائی چون ماموریت برای وطنم ،انقلاب سفید شاه‌ومردم، بسوی تمدن بزرگ و انتشار نشریه تعاون و دهها بروشور و پوستر های تبلیغاتی ، جلاد خون‌آشام قرن رامایه خداو منجی‌روستائیان وبالاخره ستاره درخشان این نمایشنامه مضحک معرفی‌نمایند و در پناه این خوش‌خدمتی مدارج وزارت وصدارت راطی‌کنند.

**۲- انحراف ازاصول تعاون وبرنامه تعاونی:**

اعتبارات سرشار وانرژی کادر جوان ولایقی‌که‌بایستی مصروف کشاورزی مملکت وبهبود وضع تولیدو ترفیه زندگی روستائیان گردد دربست درخدمت امپریالیسم واستعمارگران داخلی آنان قرار داشت. وابسته نمودن اجباری اعضای‌شرکت های تعاونی روستائی به‌احزاب شه ساخته ایران نوین و رستاخیز و دریافت حق عضویت ازآنان و وادار ساختن روستائیان بشرکت در جشنهای باصطلاح ۲۸ مرداد- چهارم آبان ، ششم بهمن و ..... وبرپانمودن کنگره و سمینار های بیهوده بمنظور تایید قوانین و مصوبات ضدملی واستفاده از کارت عضویت اعضاء جهت اخذرای برای انتخاب نمایندگان قلابی‌مجلس‌شورای‌ملی‌وهمچنین تاسیس‌دکورهائی بنام‌فروشگاه های مصرف‌شرکت‌های تعاونی درروستاها بمنظور مصرف‌اجناس بنجل وپس زده سرمایه داران و کارخانه داران بانفوذ

قالب کردن محصولات کشاورزی درباریان‌ومتنفذین بنام بذر اصلاح شده از قبیل بذر گندم ، شالی ، پنبه تخم با قیمت های گزاف بعنوان طرح افزایش محصولات وبالاخره استفاده از اعتبارات گزاف دولت برای ساختن انبار های بدون مصرف ، برباد دادن سرمایه اتحادیه های شرکت های تعاونی روستائی و ...

بجای برشمردن سایر اقدامات باصطلاح خدماتی این سازمان ، کافی است بدانید که اکثر فروشندگان بلیت های بخت‌آزمائی دیروز و سیگار فروشان امروز و ماشین‌پاها و بیکاران و حاشیه نشینان کنار خیابانهای تهران و سایر شهرها ، همان اعضای شرکت های تعاونی روستائی و یا دهقانان آزاد شده رژیم طاغوتی هستند .

**۳- استثمار کارکنان و ازبین بردن حقوق مادی‌و معنوی آنان :** با وجودیکه این سازمان می توانست از وجود ۴۵۰۰ نفر کارمند تحصیل کرده و تخصص دیده خود در بهسازی تولید و بازسازی روستاها استفاده‌نماید، بالاجبار وعلی‌رغم خواست و میل باطنی آنان وقت وانرژی آنها را درراه اجرای برنامه ها و اهداف ضد تعاونی زایل میساخت . گردانندگان این سازمان علاوه براینکه هیچگونه توجهی به نظرات و پیشنهادهای‌سازنده کارکنان نداشتند برای جلوگیری از اتحاد و هم‌آهنگی آنان در راه پیشبرد هدفهای تعاونی با اعمال تبعیض و ایجاددسته های حیدری نعمتی به نفاق‌افکنی و تفرقه‌اندازی بین‌آنان دامن میزدند و برای سرپوش گذاشتن روی اعمال خلاف خود کارکنان را رودر روی یکدیگر قرار می دادند که بدیهی است هنوز هم دربه‌همان‌پاشنه می‌گردد و بوضع زندگی فلاکت‌بار کارمندان ، برای خوش خدمتی خود میلیونها ریال ازپس‌انداز آنان را که بایستی صرف پرداخت وام مسکن شود بخرید قرضه ملی اختصاص داده‌اند . از سوی دیگر با اینکه این سازمان از ابتدای سال ۱۳۵۷ مشمول قانون استخدام کشوری شده است، مع‌الوصف پس از گذشت بیش از یکسال هنوز طرح طبقه‌بندی مشاغل در این سازمان پیاده و اجرا نشده است . بنابر این کارکنان این سازمان نه‌می‌توانند از حقوق و مزایای قانون استخدام کشوری استفاده‌نمایندو نه از مزایای آئین‌نامه استخدامی قبلی سازمان اکنون نیز براثر این بلاتکلیفی و مخصوصا حذف اضافه‌کار و فوق‌العاده ماموریت که دریافتی ماهانه آنانرا به نصف تقلیل داده ، کارکنان این سازمان را با حسرت وناراحتی مواجه ساخته است .

بنابر این در نتیجه اینهمه تبعیض و بی توجهی و بلاتکلیفی عده‌ای از بهترین وورزیده ترین افراد این کادر یا مستعفی و یا ناامید و گوشه گیر شده‌اند .

بهرحال چون تعاونیهای راستین می توانند گره‌گشای بسیاری از معضلات و دشواریهای روستائیان کشور باشند ، از اینرو سرلوحه کار دولت انقلابی ومخصوصا وزارت کشاورزی بایستی تجدیدنظر کلی در وضع این سازمان نابسامان به معنای واقعی باشد .

علی‌اصغر کاشفی

## سردرگمی نظام فرهنگی درارتش نگران کننده است

**۹ ماه پس از پیروزی انقلاب هنوز ازشکوفه های فرهنگ نظام جدید در نهاد های ارتشی خبری نیست .**

**چرا هنوز نظامیان از جو نظام گذشته سر بیرون نیاورده‌اند و فقر سیاسی و روشنفکری جامعه ارتش همچنان باقی است ؟**

از : سرهنگ سیدابراهیم سخائی

نظامیان قدیمی ارتش نگرانی خود را ازنابسامانی های بنیادی و سردرگمی در امور ارتش ابراز میدارند ، اگرچه در حاشیه و نظاره‌گر باشند .

دربدوتغییرهرمقام ارتشی‌با مصاحبه‌هاو اعلامیه‌هاو نوید اصلاحات امیدی بقلب پرسنل مشتاق اصلاحات این سازمان راه میبافت ، لکن دیری نمی‌گذشت که‌امید ها مبدل بیاس میشد ، و این‌چنین در حالیکه روز بروزنقش مثبت ارتش در استمرار و تکامل انقلاب برهمگان‌مشخص تر و قطعی‌تر شده است ، مشخص نبودن نظام فرهنگی ودر نتیجه عدم تحول اساسی در روحیه وطرزتفکرپرسنل، این سازمان را معطل وکیفیتاً در حاشیه انقلاب‌نگهداشته ودر حقیقت ، نازا و عقیم کرده است .

من علت اساسی این فاجعه را عدم آشنائی‌دست‌اندرکاران انقلاب و دولت به قانون تغییر و انقلاب و تحولات اجتماعی میدانم ، در این رابطه عدم اعتماد به پرسنل ارتش را که نشانه‌ای از کم‌تجربگی و محافظه‌کاری در امر مدیریت باید شمرد ، سم مهلکی است که هنوز بکام فرزند به آغوش خانواده برگشته ارتش ریخته میشود .

نویسنده کراراً در تماس با مسئولین انقلاب ودولت‌مردان تاکید کرده است که ارتش یک صنف کاملا تخصصی است و بازسازی و تحول آن صرفا باید به ارتشیان سپرده شود ، و طی مقالاتی یادآوری گردیده که اصولا هرگونه سازمان نظامی و شبه نظامی رابایدبه متخصص این حرفه سپرد ، ضایعات و تلفاتی که به پاسداران در گوشه و کنار مملکت میرسد ناشی از چیست ؟چرا ۵۳ نفر پاسدار براثر اشتباه و عدم رعایت ابتدائی ترین آموزش‌های‌نظامی و تامین درکردستان آنچنان که گفته شده است ، کشته شدند ؟ مسئولین این فاجعه چه کسی و یا چه کسانی هستند ؟

باین بهانه که عناصر قابل اطمینان در ارتش‌یافت نمیشود ، و ناچار عناصر آرام با استعدادهای متوسط ویاغیرنظامی در راس امور گذاشته میشوند ، دولت نمی‌تواند در مقابل ملت و تاریخ خود را تبرئه نماید ، قبل از اینکه حوادث شما را مجبور کند ، سعی کنید بروانشناسی این جامعه بیشتر آشنا شوید ، و عوامل عناصر دینامیک و سازنده را بیش از این معطل‌نگذارید، دولت باید عناصر قابل اطمینان و کاردان را بهر طریق و بهر قیمت در جامعه ارتش بیابد و از نیروی فکری و سرمایه علمی وتجارب آنان در کار بازسازی ارتش‌بهره گیرد ، باعتقاد من تنها با اعتقاد و بکارگیری استعدادهای قابل توجه می توان ارتش را ازحالت‌بیمارگونه، بلاتکلیف ونامتعادل فعلی نجات داد .

وقتی از «رژو» یکی از رهبران انقلاب نیکاراگوئه از موضوع همکاری آنان با افراد آزمایش نشده در انقلاب می پرسند میگوید : «ما باید متقابلا اعتمادداشته باشیم ، در یک انقلاب‌بابی‌اعتمادی هیچ‌چیز بدست‌نمیاید» این گفته و اعتقاد آن انقلابی از کشور نیکاراگوئه است که احتمالا از تجارب انقلاب های دیگر بهره گرفته‌است، لکن دست اندرکاران انقلاب ما هنوز این اصل را نپذیرفته‌اند .

بابینش و آگاهی برقوانین تغییر و تحول وتجدید نظر در ارزشها و معیارها در فرهنگ ارتش باید به غنای تازه‌ای از مضمون و محتوی دسترسی پیدا نمود ، که بدون تحول در شیوه تفکر باین غنا نمی توان رسید . ارتش ملی هرچه زودتر و سریع‌تر باید از وابستگی های گوناگون رها شود، که هنوز در ابعاد گوناگون ، حتی در زمینه دیسپلین وتشریفات‌و حرکات‌نظامی‌همچنان مصرف کننده باقی مانده‌ایم ، در زمینه تغییر بنیادی انضباط نظامی از استعماری و استثماری به انضباط دمکراتیک ملی هیچگونه کاری انجام نشده ، .با سست شدن ارزش های نظام استبدادی که طبعا خلائی درارتش بوجود آمده هیچگونه کوششی برای پرکردن این خلاء بعمل نیامده است ، جانشین شدن فرهنگ جدید بجای فرهنگ پیشین البته که بزمان نیاز دارد ، لکن ۹ ماه کافی بود که شکوفه های فرهنگ نظام جدید به بار نشینند و میوه های نو رسیده‌آن‌بدست‌آید .

انتظار داشتیم ایدئولوژی انقلاب در این مدت بارتش راه یافته و مسئله مهم سیاست و ارتش حل شده‌باشد، وامروز شاهد نخستین مراحل سازندگی و ابداع‌واجرای برنامه های خودکفائی باشیم . انتظار داشتیم ارتش از نظر تفکر علمی و تکنیکی لااقل برنامه ها و طرح های تدوین شده خود را امروز بملت ارائه دهد . انتظار داشتیم در این مدت پرسنل ارتش به منابع فرهنگی سیاست دسترسی پیدا کرده‌وباآموزش های ایدئولوژیک وسیاسی هویت ملی خود را بدست آورده باشد ،وبنیاد های اصیل فرهنگ اسلامی با منطق علمی و شیوه‌استدلال و تحلیل درارتش مطرح گردد .

باید به مسئله دگرگونی فرهنگی و غنای علمی‌وفنی ارتش توجه کافی نمود ، و اگر ارتش از این نظر به راه خودکفائی نیفتد و همچنان مصرف کننده باقی‌بماند، راهی باستقلال واقعی نخواهیم داشت ، همچنین حفظ دستاوردهای علمی و تکنیکی گذشتگان و کاربرد های تجربی آن مسئله مهمی است که نباید بسادگی از آن گذشت ، که بی توجهی در این زمینه‌زیان فراوانی در پی خواهد داشت .

***

از طرفی متاسفانه هنوز محیط سیاسی وروشنفکری جامعه ارتش آنچنان علیل و بیمایه می‌نماید که مسائل سیاسی و اجتماعی درآن محیط با نگرشی یک بعدی مطرح میشود . نظامیان هنوز از جو نظام گذشته سربه بیرون نکرده‌اند ، و کمتر از آنان دیده میشود که از هوای تازه استشمام کنند ، کمتر نظامیانی بر رده های بالا هستند که بصحنه سیاست و مبارزات اجتماعی قدم گذاشته‌اند ، و این نشانه فقر سیاسی و روشنفکری جامعه ارتش است .

بانگرشی دیگر علت این عقب ماندگی ونارسائیها ضعف مدیریت در ارتش می باشد ، اشکال اینجاست که آن نظامیان که برارتش حکومت می‌کنند باندازه کافی به مسائل ایدئولوژیک و سیاست آشنا نیستند . چرا که سالیان دراز در جو ویژه‌ای محصور بوده‌اند ، و آنان که از خارج آمده‌اند این حرفه کاملا تخصصی را نمی شناسند ، و در فوت و فن مدیریت بی‌تجربه‌اند و با واقعیت های درونی ارتش بیگانه .

بعضی مدیریت‌ها هرچند صادقانه و تلاش‌گر و قاطعانه اعمال میشود ، لکن رابطه منطقی بین اقدامات و حرکتشان کمتر وجود دارد ، و بعضی محافظه کارانه وبی شتاب در مسیر انقلاب در حرکتند ، و بی آنکه مسئولیتی جدی احساس کنند ، از قبول مسئولیت‌بوسیله دیگران راضی بنظر می رسند .

غیبت های طولانی مراکز تصمیم گیری ارتش مدیریت را سست و غیر اصولی جلوه میدهد ، زیرا بازسازی ارتش پس از ۹ ماه تاخیر مهمتر از آنست که تحت‌الشعاع حوادث و اغتشاشات در این منطقه و آن منطقه از کشور واقع شود ، و مراکز اصلی کار معطل گردد ، اگر چنین اشتباهاتی رخ دهد ، البته موجب رضایت دشمن خواهد بود ، که کوشش دائمی آمریکا و صهیونیسم دور نگهداشتن ما از اقدامات اصولی و بنیانی است ، و درگیری و گرفتار شدن در نابسامانیهائی که اینجا و آنجا بوجود می آورد .

---

# نقش نفاق افکنانه عراق در کردستان

**امپریالیسم و صهیونیسم باطرح نقشه‌های زیرکانه ماجرای کردستان را آفریدند**

دکتر عبدالله ابریشمی

موج انقلاب در کردستان با شعار خودمختاری‌آغازشد. منظور خلق کرد از خودمختاری اداره امور فرهنگی اقتصادی ،اداری و انتظامات داخلی مناطق کردنشین است .

کشورهائی که قسمتی از کردستان را دارند بدقت نگران انقلاب ایران بودند. بیم آنرا داشتند که در اثر انقلاب درنظام جدید به کردهای ایران‌خودمختاری‌داده شود بهمین سبب درجریان‌انقلاب همگام باامپریالیستها صهیونیستها وعمال رژیم سابق سمپاشیهای خودراآغاز کردند. برای پی بردن بعلل وحشت ونارضایتی این عوامل باید تاثیر تحقق خواست کردها در خاورمیانه ارزیابی شود :

۱- این امر تاثیر عمیقی درمیان کردهای برون‌از مرز خواهد گذاشت. متعاقبا میلیونها نفر کردازساکنان خاورمیانه را به هواداران ازجان گذشته ایران تبدیل خواهد کرد .

۲- در داخل عراق اتحاد کردها با شیعیان حتمی خواهد بودکه سه چهارم جمعیت عراق را شامل‌میشود.

۳- در ایران کردها باجان ودل از جمهوری‌اسلامی پشتیبانی خواهند کرد. حکومت قدرت می‌یابد. مرزهای غربی ایران نفوذناپذیر خواهد شد. عوامل تحریک و آشوب‌از بین خواهد رفت.

۴ -طرفداری کردها موجب گسترش بیشتر انقلاب ایران در خاورمیانه خواهدشدکه یک خطر جدی‌برای امپریالیزم و صهیونیزم می‌باشد. بهمین سبب با تمام قوا ونیرنگ ازتحقق خواست کردها جلوگیری‌خواهند کرد. درست بهمین دلیل دشمنان داخلی درلباس‌دوست باهمکاری دشمنان خارجی به‌اقدامات زیر دست زده‌اند:

۱- درزمان شاه مخلوع این اندیشه نادرست‌بمردم تزریق میگردید که پس‌از برچیده شدن رژیم‌شاهنشاهی سرزمین ما «ایرانستان» خواهد شد . این مطلب راخود شاه‌مخلوع بارها گفته بود .

۲- درزمان شاه مخلوع برای سرکوبی کردها همیشه ازاتهام تجزیه‌طلبی استفاده میشد. اویسی جلاد صدها فرزند برومند کرد را بهاین اتهام نابود کرد . متاسفانه این حربه فاشیستی آریامهری توسط عمال رژیم سابق به حکومت فعلی به‌ارث رسیده است .

۳- در آذربایجان غربی باتحریک برادران ترک‌و شیعه علیه کردها وباکمک انحصارطلبان قدرت‌دراین‌خطه یکجو فاشیستی ضدکرد بوجود آورده‌اند که موجب فجایع نقده، قارنه، کانی‌ماسیده و... گردید. این‌فجایع بهانه مناسبی برای تبلیغات علیه انقلاب اسلامی بدست دشمنان داخلی و خارجی سپرد، وموجب بدبینی شدید کردها نسبت بحکومت شد.

۴- درجریان انقلاب نقش عراق معطوف بگسترش اختلاف بین طرفداران بارزانی (قیاده موقت) و جلال طالبانی (اتحادیه میهنی) بمیان گروههای سیاسی فعال درکردستان ایران بود. اختلاف مذکور برای خنثی‌کردن قدرت جنگی کردها در عراق بنفع آن کشور است. دامنه این جدال بمیان گروههای سیاسی ایران کشیده شد. گروههای سیاسی کم‌تجربه وعوامل‌پشت پرده در کردستان ایران مردمرا از توجه بمسائل‌اساسی‌منحرف و به مسائل پیشپا افتاده سرگرم نمودند. بدین‌ترتیب‌زمینه را برای‌وقوع حوادث بیشماری در کردستان فراهم نمودند.

۵- عوامل داخلی یعنی همان کسانی‌که‌تحت تاثیر فرهنگ فاشیستی رضا خانی قرار داشتند یا وابسته به رژیم سابق بودند بشدت از سیستم حکومت متمرکز غیر سنتی وغیر ایرانی مذکور پشتیبانی نموده و می‌نمایند. این عوامل منکر وجود ملیتهای مختلف ایرانی هستندو باسمپاشیهای خود درراه تشکیل و اعطای خودمختاری کارشکنی میکنند وهم‌اکنون درراه‌ایجاد تفاهم بین‌کردها ودولت سنگ میاندازند.

٦- در کردستان حوادث بیشماری در نتیجه تاثیرو تداخل عوامل مختلف روی داده است. مهمترین این عوامل عدم توجه دولت به خواستهای منطقی کردها بود عمال دشمن ازاین حوادث حداکثر بهره‌برداری را نمودند جنگی آغازشد که فقط به سود دشمنان است خودمختاری کردها یعنی تفویض اداره امور فرهنگی، اقتصادی، اداری و انتظامات داخلی مناطق کردنشین‌به خودشان، این امر بنفع دولت است زیرا ازبدبینی‌مردم نسبت بحکومت خواهد کاست ومسئولیت خوب وبد اداره کردن امورا بخود مردم خواهد سپرد .

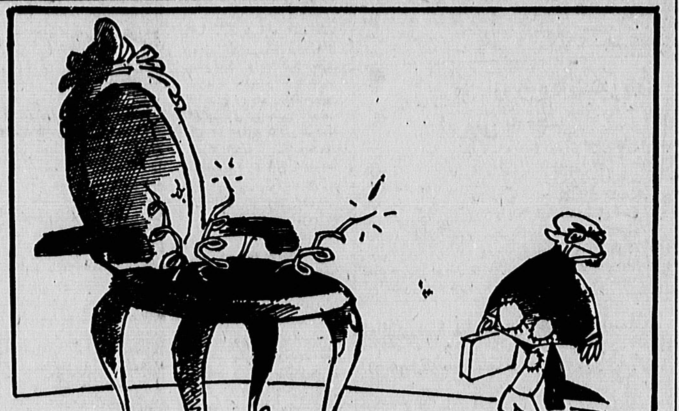

## اطلاعیه ستاد مسائل کردستان

خواهر و برادر کرد هم اکنون شما عزیزان در این موقعیت حساس که کشور بیش از هرزمان احتیاج بوحدت وتلاش درهمه‌ابعاد دارد میزبان هیئتی میباشید که بیش از یکهفته از تلاش شبانه روزیشان میگذرد تا باخود یاری و همکاری و حسن‌نیت شما بتمام نابسامانیها رسیدگی وخاتمه دهند.

هیات حسن‌نیت مستقیما همچا در میان شما بوده و همچون برادری دلسوز و مهربان بمطالب شما گوش فرا داده و با قشر های مختلف به گفتگو پرداخته‌اند ،تا بیاری خود و همت شما بتوانند گامهای موثری در این راه‌مقدس برداشته و بر مشکلات و نارسائیها فائق آیند. این هیات علیرغم کارشکنی های متوالی مزدوران داخلی و خارجی ودست نشاندگان امپریالیسم و صهیونیسم بین‌المللی از اکثرشهر ها دیدن نمود و بااستقبال پرشور شما برادران کرد روبرو گردید ،تاآنجا که خواهران و برادران کرد مهابادی و بانه‌ای تظاهرات مختلفی به پشتیبانی از آنها و نیز سخنرانیهائی که حاکی‌از صفای همیشگی شما برادران غیور کرد میباشد برپانمود و آمادگی خود را نشان‌دادند. از آنجا که جهنما ها و بیگانه پرستان منافع خود و اربابان کثیف امپریالیستی شرق و غربی خویش را ازهمان ابتدادر خطر میدیدند از این حسن تفاهم و برادری‌بوحشت افتادو‌بادست زدن به آشوب‌وهرج ومرج سعی نموده و سعی‌میکنندکه‌اوضاع‌کردستان عزیزرا‌بجوی‌ناآرام مبدل‌سازند تابخواست های مشروع‌شمارسیدگی نگردد و آنها بتوانند منافع اربابان کثیف خودرا تحت عنوان دفاع از حقوق‌مردم مستضعف کرد پابرجا سازند.

در همین رابطه شاهد حمله ناجوانمردانه و شهادت تعدادی‌ازبرادران ارتش خویش بودیم که در آستانه ورود به بانه مورد هجوم قرار گرفتند و دشمنان شما برادران میخواستند بااین عمل مذبوحانه خشم ارتش غیور انقلاب اسلامی را بصورت انتقامی علیه مردم مسلمان کرددرآورد وفضای غیر مساعدی برای مذاکرات حیاتی هیات بوجود اورند.

اما شاهد بودیم که ارتش صبورانه صبر انقلابی‌پیشه نمود و توطئه خائنان را خنثی کرد و هیات حسن‌نیت با تلاش پی‌گیر خود و بدون توجه بچنین شانتاژ هاو اعمال قدرتها ببررسی مسائل و مشکلات شما پرداخت و با توجه باختیارات تامی که امام خمینی رهبرکبیر انقلاب شکوهمند اسلامی و شورای انقلاب اسلامی بایشان محول نموده‌اند فعالیت بیشتری در راه برآورده شدن خواستهای مشروع شما برادران کرد و نیز باگونه‌ای انقلابی‌تر در فرصت های نزدیک‌و آتیه‌ای روشن وبا اراده‌ای خستگی ناپذیر گامهای موثر و مفیدی بایاری شما برخواهند داشت.

برادر و خواهر مسلمان کرد انتظارمان اینست که لحظه‌ای بفرصت طلبان و جدائی افکنان مجال توطئه و هرگونه سوء استفاده رانداده وکوشش نمائید که بااتحاد همه جانبه خویش تیشه محکمی بریشه پوسیده انان بزنید وصف خودرا از این وابستگان خارجی شرق و غرب‌جدا نمائید.

بامید پیروزی انقلاب شکوهمند اسلامی ایران بایاری شما برادران مسلمان کرد ونابودی دشمنان ملت ایران.

ستاد مسائل کردستان

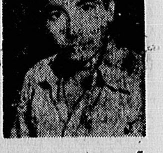

عکس‌فوق‌اکبرمجیری‌اندانی فرزندباقرمجیری اندانی سن ۱۵ سال محصل کلاس دوم راهنمائی مدرسه سوزنگرا خیابان مدرس اصفهان ۴۵ روز پیش‌درانتهای خیابان همایون شهر اصفهان ازمنزل خارج شده وازوی اطلاعی‌نیست کسانی که ازنامبرده اطلاع دارند یا بکلانتری محل یا به اداره آتش‌نشانی‌شمیران تلفن ۲۷۷۷۷۲ باقر مجیری اندانی اطلاع دهند .

**جوانان**
**دوشنبه‌ها منتشر میشود**

# معتادان رابه‌جای دستگیری،درمان کنید

**از مساجد ، برای بستری کردن معتادان استفاده کنید**

من معتقدم در مورد ترک معتادان به هروئین همانطور که امام هم فرمودند نباید منتظر اقدامات دولت بود زیرا آنها اگر میخواستند اقدامی بکنند تا حالکرده بودند و آنگهی اقدامات آنها هم براساس استوار و ثابتی پایدار نیست،بلکه برای از سروا کردن و انجام وظیفه ظاهری، معتاد را بستری میکنند وبعلت کثرت مراجعه ،هنوز حالات خماری درمعتاد خاتمه نیافته مرخص‌اش مینمایند ،ودرنتیجه معتادان دوباره اعتیاد خودرا شروع میکنند ،به عقیده من‌همانطوریکه‌پیش نمازان محل و پاسداران مناطق تهران در شروع انقلاب‌کمک موثری به حفظ و نگاهداری منطقه‌خود نمودند، حالاهم‌پیش‌نمازان پیشقدم شده و به کمک پاسداران ، مساجد را بغیر از یک محدوده که برای نماز اختصاص داده خواهد شدبقیه را موقتا برای معالجه معتادان اختصاص دهند .

از آنجایی که مساجد اکثرامفروش است پیشنهادمیکنم با کمک خود معتادان ، لحاف ،ملحفه ،تشک و لوازم‌نظافت آنها را تهیه نمایند و در ضمن اشخاص خیر هم کمک‌کنند. ضمنا پزشکان محل که سال ها از داشتن مطب در اکثرمحل ها استفاده نموده‌اند به نوبت هریک لااقل یکساعت در این مساجد به معالجه بیماران معتاد بپردازند .

ازسوی دیگر چون معالجه بیماران روی متد وازسری داروهائی نیست که در بیمارستان ها به معتادان می دهند، بنابراین با گرفتن داروی ترک اعتیاد از بنگاه دارویی کل کشور مشکلی برای پزشکان محل ایجاد نخواهد شد .

بدیهی است انجام این کار هم مشکلاتی دارد کهبایستی مشکلات را با تشکیل انجمن و شورائی از معتادان،پیش - نمازان و پزشکان ودکانداران منطقه بررسی کرده و با تنظیم برنامه صحیحی اقدام نمود ،بی‌آنکه منتظر اقدامات وزارت بهداری و تاسیس بیمارستان با تشکیلات مفصل باشند .

و اما در مورد افراد تریاکی که کارت دارند با توجه به تصمیم دولت در مورد عدم کشت خشخاش و محو تریاک در آینده ،نظرو پیشنهاد من اینست که سهمیه کارت های تریاکیان را بمرور کسر نمایند وبجای آن‌قرص‌های ترک‌اعتیاد بدهند و آنها را تحت مراقبت پزشکی قرار دهند. مسئولین این امر باید توجه داشته باشند بلائی که خاندان پهلوی طی ۵۸ سال سراین ملت آورده‌اند دفعش را با یکی دو سال مشکل است و شدت عمل هم باعث ازدیاد زندانیان خواهد شد،پس لازم است به جای ساختن زندان و زندانی نمودن مردم در عملی نمودن معالجه بیماران از راه ارشاد و آگاهی اقدام نمایند .

سید جواد رضاعی

# بخشنامه‌یی که به‌زیان محرومان است

اخیرا بخشنامه‌ای برای حدنصاب تشکیل کلاس های شبانه صادر شده است که براساس آن حداقل عده دانش آموزان رابرای تشکیل‌کلاس‌شبانه ۴۰ نفر تعیین شده و تاکید گردیده است که اگر تعداد دانش آموزان از ۴۰ نفر کمتر باشد بایستی مابه‌التفاوت شهریه تا۴۰ نفر توسط آن ها پرداخته شود!

این بخشنامه گرفتاریهایی برای دانش آموزان شبانه وسئوالاتی برای اینجانب پیش آورده است که نمی دانم جوابگوی آن چه کسانی خواهند بود؟

گرفتاریهای دانش آموزان رامن فقط در حوزه دید خود گوشزد می کنم ، چون از جاهای دیگر اطلاع ندارم. در کلاس سوم اقتصاد آران کاشان چون شاگردان فقط ۳۰ نفر بودند ووضع مالیشان طوری بود که نمی‌توانستند شهریه ۴۰ نفر را بپردازند در نتیجه کلاس روز سه شنبه ۱ر۸ر۵۸ منحل اعلام شد و روز های چهارشنبه و ۵شنبه این دانش آموزان روز خودرا در اداره آموزش وپرورش گذراندند.

باتوجه به اینکه سرمایه این افراد نیروی کارشان‌است واین نیرو‌راهم درباختن قالی باحقوق ماهانه حداکثردوازده هزار ریال صرف می شود، به راحتی می توان به حاصل‌این محرومیت ازکار پی برد!

در کاشان در سال اول شبانه ۵۴ نفر ثبت نام کرده‌اند چون تعداد زیاد بوده دو کلاس تشکیل شده و هر ۲۷ نفر شهریه ۴۰ نفررا پرداخته‌اند.

اکنون باید دید که این بخشنامه به سود چه کسانی صادر شده است و چه کسانی دراین کلاسها تحصیل می کنند؟

چرا حداقل تعداد برای تشکیل کلاسهای روزانه ۴۰ نفر نیست و آیا این بخشنامه در زمان طاغوت به زیان این طبقه محروم صادر شده است؟

من از مسئولین آموزش و پرورش تقاضا دارم در این بخشنامه تجدید نظربه‌عمل اورند ، زیرا به همان خدائی که نمی دانم می پرستند یانمی پرستند، دانش آموزان این کلاسها را کارگران و کشاورزان محروم تشکیل می دهند و این بخشنامه صرفا برای دوشیدن این طبقه صادر شده‌است!

علی‌محمد الماسی کاشی- آموزگار منطقه آران کاشان

# صنایع مونتاژ کشور از وابستگی خارج میشود

اولین نمایشگاه تامین استقلال صنایع ایران که دوازدهم آبانماه گشایش یافت تا بیست و پنجم آبان ماه برای بازدید عموم دایر است .

در این نمایشگاه قطعات صنایع مونتاژ کشوردرکنار قطعات و ماشین‌آلات صنعتی ساخته مخترعین، صنعتگران و تولید کنندگان کوچک و بزرگ ایرانی بـه نمایش گذاشته شده است .

ساعت بازدید نمایشگاه‌از ساعت ۹ صبح تا ۱۲ویژه متخصصین ، صنعتگران ، دانشجویان و دانش‌آموزان و از ساعت ۱۲ تا ۵ بعد از ظهر برای عموم‌میباشد.

احمد یزدان‌پناه سرپرست سازمان نمایشگاه هـای بین‌المللی درمورد ایـن نمایشگاه گفت :

- هدف از تشکیل نمایشگاه آزادی و استقلال صنایع در سایه حکومت اسلامی این است چرا که صنعتگران ایرانی خواستار کاهش و یا لغو تدریجی وابستگی صنایع کشور به خارج هستند ، بهمین جهت سعی میشود درآینده بـا برگزاری اینگونه‌نمایشگاهها بخصوص انواع لوازم و وسایل کشاورزی وموسسات‌بیشتری را تشویق کند تا کالا های ساخت خودشان را عرضه کنند .

یزدان‌پناه افزود :

در این نمایشگاه کـه دومین نمایشگاه کشاورزی و آبیاری مواد غذائی نیز هست ۱۱ کشور آلمان ، یوگوسلاوی ، مجارستان ، ترکیه ، دانمارک، رومانی ، فرانسه ، چکسلواکی،هلند ، آلمان‌دموکراتیک،بلغارستان شرکت دارند که هدف‌ازآن ارائه ماشین‌آلات کشاورزی آبیاری و مواد غذائی و ساخت و کپی‌سازی ازسوی صنعتگران داخلی است .

سومین نمایشگاه فروشگاهی است که شرکت سهامی فرش ایران بـا دسترنج کارگران قالیباف برای فروش و نمایش‌ارائه داد که از ۱۲ آبان تا ۱۲ آذر در محل نمایشگاه های بین‌المللی در سالن ۸ دائر میباشد .

یزدانپناه اضافه کرد : هدف از نمایشگاه بین‌المللی این است که با سیاست‌های جدید دولت و با کمک‌حرفه های اطلاعاتی ، ضربات رسانه‌های بین‌المللی را که در دست دشمنان خلق یعنی صهیونیزم بین‌المللی است خنثی نمائیم .

لذا در اولین نمایشگاه بین‌المللی ترکیه که باحضور کلیه کشور های اسلامی ،از تاریخ ۲۷ آبان در استانبول برپا می شود شرکت میکنیم.

**سقوط ۵۷**
امشب در بزرگترین گروه سینمائی تهران

## برنامه سینماها

★ شعله
آسیا (۶۴۲۹۰۹) ۹-۱۱-۱-۳-۵-۷-۹
حافظ (۳۹۱۰۷۴) ۱۰ر۳۰- ۱- ۳ر۳۰- ٦ر۳۰- ۸ر۳۰
★ پاپیون- رنگی- استیومک کوئین- داستین هوفمن
شهر قشنگ (۶۴۷۷۷۷) ۱۰- ۱۲ر۳۰- ۳- ۵ر۳۰- ۸
★ سنگام - رنگی - راجکاپور - ویجینتی مالا
اروپا (۳۰۳۱۸۸) ۱۰- ۱ر۱۵- ۴ر۳۰- ۷ر۴۵
★ چهگوارا
سانترال (۹۲۸۶۸۶) ۱۰ر۳۰- ۱۲ر۳۰- ۲ر۳۰- ۴ر۳۰- ٦ر۳۰- ۸ر۳۰
شهرهنر (۳۱۳۸٦۴) ۱۰-۱۲-۲-۴-٦-۸
★ کنرگاه - آنتونی‌کوئین -جیمزمیسون- کریستوفرلی
آتلانتیک (۸۹۷۱۷۱) ۱۱ر۳۰- ۱ر۳۰- ۳ر۳۰- ۵ر۳۰- ۷ر۳۰- ۹ر۳۰
رویال (۸۲۹۷۸۰) ۱۰- ۱۲- ۲ر۱۵- ۴ر۳۰- ٦ر۴۵- ۹
★ فاشیستها
شهرفرنگ (۶۲۷۶۲۸) ۱۱ر۱۵- ۱ر۱۵- ۳ر۱۵- ۵ر۱۵- ۷ر۱۵- ۹ر۳۰
★ خاطرات تابستان - سنتابرگر - جان ریچاردسن
شهرقصه (۶۲۷۲۹۰) ۱۰ر۳۰- ۱۲ر۳۰- ۲ر۳۰- ۴ر۳۰- ٦ر۳۰- ۸ر۳۰
★ نخاله‌ها در جنگ - رنگی
بب (۸۲۹۶۴۱) ۹ر۳۰- ۱۱- ۱- ۳- ۵- ۷- ۹
★ پدریک سرباز
ادئون (۳۱۸۱۱۸) ۱۰-۱۲-۲-۴-٦-۸
★ شب روی شیلی
پولیدور (۸۹۲۷۳۱) ۱۱ر۳۰- ۱ر۳۰- ۳ر۳۰- ۵ر۳۰- ۷ر۳۰- ۹ر۳۰
★ وحشت در شهر
متروپل (۳۱۹۴۱۰) ۹-۱۱-۱-۳-۵-۷-۹
★ پناهنده
اونیورسال (۹۲۶۹۵۳) ۱۰ر۳۰- ۱۲ر۳۰- ۲ر۳۰- ۴ر۳۰- ٦ر۳۰- ۸ر۳۰
پاسیفیک (۷۵۳۳۱۱) ۱۰ر۳۰- ۱۲ر۳۰- ۲ر۳۰- ۴ر۳۰- ٦ر۳۰- ۸ر۳۰
★ سقوط ۵۷
ایران (۳۱۶۳۵۴) ۱۰ر۳۰- ۱۲ر۳۰- ۲ر۳۰- ۴ر۳۰- ٦ر۳۰- ۸ر۳۰
ملت (۳٦۳۷۷۷) ۱۰-۱۲-۲-۴-٦-۸
مراد (۷۵۳۳۸۲) ۱۰-۱۲-۲-۴-٦-۸
توسکا (۵۳۹۵۴۴) ۱۰-۱۲-۲-۴-٦-۸
المپیا (۹۲۶۷۹۷) ۱۰-۱۲-۲-۴-٦-۸
تیسفون (۹۵۸۸۸۲) ۱۰ر۳۰- ۱۲ر۳۰- ۲ر۳۰- ۴ر۳۰- ٦ر۳۰- ۸ر۳۰
آستارا (۲۷۴۰۲۲) ۱۰ر۳۰- ۲- ۴- ٦- ۸
★ قطار سریع‌السیر فن‌راین - رنگی- فرانک سیناترا
دروازه‌طلائی (۳۵۲۱٦۰) ۱۰-۱۲-۲-۴-٦-۸
★ شیرهای صحرا
ماژستیک (۶۶۸۴۶۱) ۱۰ر۳۰- ۱۲ر۳۰- ۲ر۳۰- ۴ر۳۰- ٦ر۳۰- ۸ر۳۰
★بترسید از این مرد
کریستال (۳۱۷۶۷۵) ۱۱-۱-۳-۵-۷-۹
★ گربه های اشرافی
گلدیس (۶۲۸۷۱۳) ۱۱-۱۲ر۳۰-۲-۳ر۳۰-۵
★ جنجال بزرگ - رنگی- لوئی دوفونس -تری‌توماس
گلدیس (۶۲۸۷۱۳) ۷-۹ بعد از ظهر
★ دختر رویائی - رنگی - درمندرا - هماامالینی
مارلیک (۹۲۳۶۱۶) ۱۰-۱۲-۲-۴-٦-۸
★ پرواز بسوی مینو - رنگی ایستمن کالر
رکس (۲۷۸۲۴۲) ۱۰ر۳۰- ۱۲ر۳۰- ۲ر۳۰- ۴ر۳۰- ٦ر۳۰- ۸ر۳۰
ژاله (۳۴۴۱۲۰) ۱۰-۱۲-۲-۴-٦-۸
لیدو (۵۴۱۲۸۲) ۱۰ر۳۰- ۱۲ر۳۰- ۴ر۳۰- ٦ر۳۰- ۸ر۳۰
★ جرنگ سرخ - اولیوررید - استوارت ویتمن
شهرتماشا (۹۲۸۶۸۶) ۱۰ر۳۰- ۱۲ر۳۰- ۲ر۳۰- ۴ر۳۰- ٦ر۳۰- ۸ر۳۰
ریولی (۷۵۷۷۷۷) ۱۰ر۴۵- ۱۲ر۳۰- ۲ر۳۰- ۴ر۳۰- ٦ر۳۰- ۸ر۳۰
امپایر (۸۹۳۹۴۲) ۱۱-۱-۳-۵-۷-۹
★ وحشت در دهکده ساحلی - رنگی - رابرت‌فاکورت
سینه‌موند (۶۴۸۳۳۱) ۱۰ر۳۰- ۱۲ر۳۰- ۲ر۳۰- ۴ر۳۰- ٦ر۳۰- ۸ر۳۰
دیانا (۶۴۷۳۶۵) ۱۰ر۳۰- ۱۲ر۳۰- ۲ر۳۰- ۴ر۳۰- ٦ر۳۰- ۸ر۳۰
★ فستیوال فیلمهای برگزیده سینمای یوگسلاوی
[illegible] (۶۶۵۳۰۷) ۱۰ر۳۰- ۱۲- ۲ر۴۰- ٦ر۳۰- ۸ر۴۰

از امروز در سینماهای
**دیانا**
**سینه‌موند**
وحشت ، آنچنان که تاب تحمل آنرا ندارید .
**وحشت در دهکده ساحلی**

رنگی - با شرکت
رابرت فاکورت
لیندا دی‌جرج

آغاز چهارمین هفته
نمایش فقط در سینما
**اروپا**
آتش جاویدان و
همیشه فروزان
سینمای هند
**سنگام**
رنگی - با شرکت
راج کاپور
ویجنتی مالا
راجندر اکمار

**آگهی مناقصه**
شرکت نفت ایران پان‌آمریکن (ایپاک) خرید ۲۱۲ دست لباس کار در اندازه های مختلف را بمناقصه میگذارد . علاقمندان [illegible] برگ مشخصات [illegible] خدمات [illegible] ۱۳۵۸ [illegible]
شرکت نفت ایران‌پان‌امریکن (ایپاک)

**آگهی مناقصه**

جمعیت شیروخورشید سرخ کرمانشاه در نظر دارد عملیات تاسیسات برقی‌ومکانیکی زایشگاه معتضدی کرمانشاه را با مبلغ تقریبی ۶۰۰۰۰۰۰۰ (شصت میلیون) ریال به مناقصه بگذارد .

شرکتهائیکه واجد شرایط‌زیرباشند میتوانند حداکثر تا آخروقت اداری روز سی‌ام آبان به دفتر مهندسین مشاور پارس به‌نشانی تهران - خیابان فلسطین (کاخ سابق)بالاتر از خیابان انقلاب کوچه شمشاد پلاک ۱۵ جهت دریافت‌اسناد مناقصه و یا کسب هرگونه اطلاعات مراجعه نمایند .شرکت کنندگان بایستی حداکثر تا ساعت ۹ بامداد روز یازدهم آذر پیشنهادات خود را که شامل‌پاکات الف و ب خواهد بود بدفتر جمعیت شیروخورشید سرخ کرمانشاه واقع در خیابان خسرو پرویز جنب فروشگاه ارتش تحویل و رسید دریافت دارند .

کمیسیون تعیین برنده مناقصه در ساعت ۱۱ بامداد همانروز تشکیل خواهد شد، مشخصات شرکتها واجد شرایط بشرح زیر است .

(مدیر عامل شرکت و یکی‌ازاعضاء مدیره آن‌مهندسی در رشته مربوطه باحداقل سه‌سال سابقه کار باشد وهریک با حداقل ده‌درصد سهم‌الشرکه باشند .

جمعیت شیر وخورشید سرخ‌کرمانشاه

**آگهی مناقصه**

شرکت سهامی صنایع‌شیرایران تعدادیکصد هزار عدد سبد پلاستیکی مخصوص شیشه‌شیر ربع لیتری مورد نیاز خود رااز طریق انجام مناقصه خریداری مینماید . شرکت کنندگان‌می توانند جهت دریافت برگ شرائط شرکت در مناقصه همه روزه باستثنای روز های تعطیل از ساعت ۷و۵ الی ۱۵ بکارخانه شیر پاستوریزه تهران واقع درکیلومتر ۷ جاده قدیم تهران کرج مراجعه و پیشنهادات خودرا تا آخر وقت‌اداری روز شنبه ۳ر۹ر۱۳۵۸ بدبیرخانه اینشرکت تسلیم ورسید دریافت دارند .

الف ۱۵۹۰۳ ۱-۲

شرکت سهامی صنایع شیر ایران

**قابل توجه کارفرمایان محترم**

با مراجعه بشعب تامین اجتماعی تاپایان روز ۳۰ر۸ر۵۸ و پرداخت [illegible] حق بیمه [illegible] ۱۳۵۷ خود را از ۹۸ درصد جریمه دیرکرد و یک دوازدهم مبلغ حق بیمه جریمه تاخیر لیست معاف شوید .

الف ۱۳۴۹۹

## جدول ۶۱

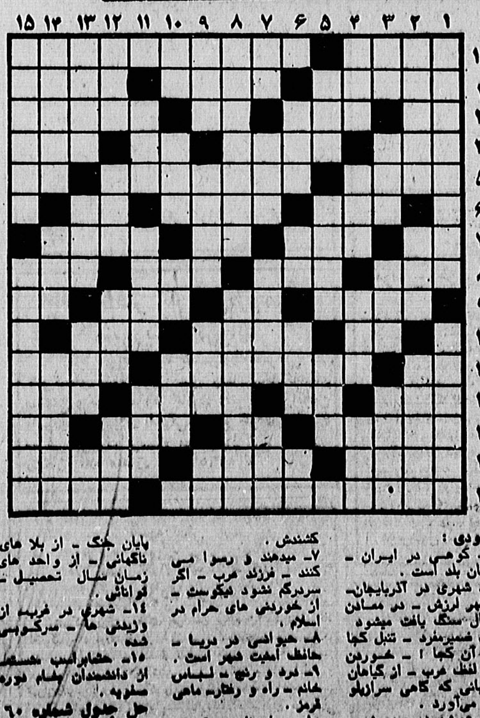

افقی :

[illegible] جمعه .

٤- مفصل - کوجنسی که داشته باشد - از مرغان افسانه‌ای - سختی زندگی

۵- ساختمان را از خطر ریزش نگه میدارد- زمانی با مسکن همراه بود- مکان

٦- نوعی ماهی است - راز درون - پایه و بنیان

۷- قسمت اعظم جهان را در تصرف دارد - زبان زدن به چیزی - دریا - صدمه رساندن .

۸- پدر بزرگ - وسیله‌ای است برای جدا کردن ریز از درشت - نصف حرفی در زبان فارسی .

۹- از باز کردنی ها - تنش را لای دیوار نهند - دوازده ماه - روزیکه گذشت .

۱۰- بره گوسفند - چیره درکار - انگشت حیرت بدندان دارد .

۱۱- عدد همین ردیف- نام قدیم شهر بابل بود - جاویدان و برقرار .

۱۲- میوه‌ایست - گل سرخ - بشارت دهنده - حاجی حتما به آنجا هم رفته

۱۳- از کار های زشت، و ناپسند است - خدای خورشید در مصر قدیم - وسط- [illegible]

۱۴- به کاربنیان آید - بنا نهاده شده - درویش است .

۱۵- ازنویسندگان معروف انگلیسی که تصویر دوریانگری از آثاراوست - ناهار .

عمودی :

۱- کوهی در ایران - همان بلد است .

۲- شهری در آذربایجان- مظهر لرزش - در معادن زغال سنگ یافت میشود

۳- ضمیرمفرد - تنبل کجا و آن کجا ! - خوردن در لفظ عرب - از گیاهان بیابانی که گاهی سرازپلو در می‌آورد .

٤- همیشه در پرده نمی ماند - بچشم می کشیدند و کور میکردند - حاجت و مقصود- شاعر معشوقه خود را چنین هم خوانده

۵- از مناطق ترک نشین در قدیم - از دوطرف یکی است - حرف تصدیق .

٦- درویش ندارد - کلید موسیقی - حدفاصل بین دوکشور - بسرداربست کشندش .

۷- میدهند و رسوا می کنند - فرزند عرب - اگر سردرگم نشود نیکوست - از خوردنی های حرام در اسلام .

۸- حیوانی در دریا - حافظ امنیت شهر است .

۹- درد و رنج - لباس خانم - راه و رفتار- ماهی قرمز .

۱۰- حرف نفی - قسمتی از پا - سوره‌ای در قرآن مجید - سرازیری .

۱۱- شهری در آلمان - پیشوا و رهبر - مکر و حیله .

۱۲- گاهی به حبسش‌گرفتار میشوند - به دل راهندهید - سگ ماده - رسیدن به مقصود .

۱۳- حکومت آلمان در پایان جنگ - از بلا های ناگهانی - از واحد های زمان - سال تحصیل - توانائی .

۱۴- شهری در غرب - از ورزش ها - سرکوبی شده .

۱۵- [illegible] از دانشمندان [illegible] دوره سلوکیه .

حل جدول شماره ۶۰

ابوالحسن بنی صدر:

# بهسفارتخانه‌های ایران در سراسر جهان آماده باش داده شد

دکتر ابوالحسن بنی‌صدر، وزیر جدید وزارت امور خارجه ایران دیروز بعد از ظهر درمیان کارکنان این وزارتخانه و جمعی از خبرنگاران داخلی و خارجی حضور یافت و سیاستکلی وزارت امور خارجه ایران را در ارتباط با حوادث کنونی کشور بویژه بحران فیمابین ایران و آمریکا مطرح ساخت.

وی در مورد تقاضای استرداد شاه مخلوع اعلام کرد: من در یکی دو روز آینده از همه سفرای مقیم مرکز دعوت خواهم کرد و از آنها خواهم خواست که دراین مورد دخالت بکنند و از دولتهای خودشان بخواهندکه امریکارادرمورد استرداد شاه مخلوع تحت فشار قرار دهد و به یک اصل مسلم انسانی تسلیم شود.

در ابتدای‌جلسه به‌احترام شهید دکتر حسین فاطمی جمعیت قیام کرد و فاتحه خواند و سپس دکتر بنی‌صدر طی سخنانی گفت: امریکا با رویه‌ای که از فردای سقوط رژیم شاه در پیش گرفت تا پذیرفتن شاه در خاک خودش،جنگی را به ملت ما تحمیل کرده است و در حال حاضر این یک نبرد تبلیغاتی سیاسی است. برای پیروزی دراین نبرد نابرابر وظیفه‌مادشوار نیست، اما محتاج کاربسیار است، وظیفه ما دشوار نیست برای اینکه آنچه ما میخواهیم‌حق‌است،خصوصا ما دربی این سنت گرانقدر انقلاب کردیم که اگر کشور های جهان بپذیرند که از حاکمان تبهکاروقتی به‌آنها پناهنده میشوندحمایت‌نکنند، رژیمهای سیاسی که جهان خواهد دید رژیمهای عادلانه و بدون فساد و جنایتی خواهد بود.

بنابراین آنچه مردم ما میخواهند تنها انتقام گرفتن و قصاص جنایت نیست‌اگر تنها این‌بودشاید میتوانستیم صرفنظر کنیم، چیزی که‌ما میخواهیم مربوط است به تمام بشریت. ظرف پنجاه‌و پنج سال ملت ما را از استقلالی که میتوانست داشته باشد محروم کردند و این برای بسیاری‌ملتها بود.

میگویند سفارت‌خانه‌محل مقدسی است اما ما میگوئیم سفارتخانه، نه محل‌حکومت بر یک کشور، سفارت آمریکا تمام اصولی را که حقوق‌بین‌المللی‌در این‌مورد تعیین کرده زیرپاگذاشته‌بود و بر سرنوشت تمامی‌مبانی فرهنگی و اقتصادی و اجتماعی و سیاسی ماتسلط داشت.

دکتر بنی‌صدر افزود: امریکا اگر می‌فهمید که دوران زورگویی سپری‌شده بشریت نفس راحتی میکشید و انقلاب ما بهترین فرصت را برای آنها پیش آورده‌تا در مناسباتشان‌با کشورتحت ستم جهان این تغییراساسی را بپذیرند.

دکتر بنی‌صدر گفت:وقتی امریکا به شاه پناه‌داداینقدر ناراحت نشدم اگر میگفتند «شمر» مریض است و برای معالجه به امریکا میرود. پذیرفتن شاه از سوی‌آمریکا تحقیر یک ملت است و از سوی دیگربرای اینکه‌آمریکا به دیکتاتورها بفهماند که درهرحال از آنها حمایت می‌کند و دیگر بخاطراینکه او در خاموشی بمیرد و نتواند علیه امریکا حرفی بزند.

حرف ما حق است‌ما هیچ چیز زیادی از آمریکا نمی‌خواهیم‌اگر تردید دارید که او یک‌جنایتکاربین‌المللی است بگذارید یک دادگاه بین‌المللی در تهران تشکیل بدهیم نمایندگان‌همه‌بشریت حتی از سوی خود امریکا باشند اگر بیگناه بود‌برود و اگر بر شما هم روشن‌شد که این جنایت‌ها واقع‌شده و محکوم شد، آنوقتمی توانید تقاضا بکنید که این آدم محکوم مریض است و عکس‌العمل ما را ببینید بنابراین نمیخواهد شما بما درس انسانیت بدهید، آن وقت آنها درمقابل این تقاضای بحق ما تبلیغات خود را تشدید کردند تا اینکه دانشجویان مانخواستند تحقیر را بپذیرند و درسفارت آمریکا حاضر شوند. شما که به این راحتی حکم اخراج به ایرانیان میدادید حالا چطور شده که اینقدر سخت میگیرید و سنگ مریضی شاه را به سینه می زنید و در کار ماکارشکنی می‌کنید، در امریکاهمه کار علیه ما میشود، به دانشجویان ایرانی حمله میشود، به کنسولگری ها حمله میشود، مانع نشستن هواپیماهای ما به زمین میشوند، مانع خالی کردن بار و بارگیری ما در بنادر میشوند، تهدید به تحریم اقتصادی می‌کنند.

## سیاست کلی وزارتخارجه

دکتر بنی‌صدر آنگاه در مورد وظایف اساسی وزارتخارجه گفت: بعد از پنجاه و پنج سال حکومت فساد طبیعی است که اینجا جزیره تقدیس و پاکی‌نبوده اما خواهی‌نخواهی‌مامحتاج به وزارتخارجه جدیدی هستیم که بتواند اهداف انقلابی ما را برآورده کند. این اهداف در شش مورد خلاصه‌میشود، شش‌موردی که دشمن هم روی آن‌نظر دارد:

هدف اول دشمن تسلط بر منابع ثروت ماست پس هدف اول وزارت خارجه اینست که در این‌نبردنابرابر اقتصادی برای‌وطن پیروزی بدست‌آورد، آنچه‌شما‌دراین نبرد خواهید کرد ضابطه تشخیص هموطن مسلمان مبارز خواهد بود.

هدف دوم‌قدرتهای مسلط‌بر ما و جهان اینست که منابع و مدار تحول اقتصادی کشورها را بدست گیرند همانطور که بانکها، سازمان برنامه، تمام منابع و حتی برنامه ریزی اقتصادی ما هم در دست آنها بود، ما باید تمام وسایل و امکانات خودمان‌را برای‌اجرای یک برنامه درست اقتصادی فراهم کنیم.

هدف سوم قدرتهای جهانی تسلط بر ارتش بوده تاابزاری باشد در خدمت آنها، بنابر این ما باید وسایل استقلال ارتش خودمان رافراهم‌بیاوریم.

هدف چهارم قدرتها اینست که در جهان ما را درموقعیت مادون و محکوم نگهدارندهمین کاری که الان امریکا میخواهد از طریق تبلیغات گسترده‌برما رواکند و اینکار را از طریق در انحصار درآوردن رسانه‌ها انجام‌میدهدکه‌هر وقت‌خواستند بما فشار بیاورند. سفارتخانه های ما در دنیا نبایدتماشاچی باشند، از این لحظه به بعد اگر معلوم شود که تبلیغاتی‌علیه ماشده و نمایندگان ما کاری نکرده باشند من بلافاصله آنها را از سمتشان معزول وتحت تعقیب قرار میدهم و اقدام آنها البته نباید فقط نوشتن‌یکنامه علیه تحریکات و بعد هم چاپ نشدن آن در آنجا باشد بلکه باید از تمام امکاناتشان برای به ثبوت رساندن حقانیت خواستهای ملت ما تلاش‌کنند، ما در جنگیم و باید این جنگ را ببریم. حقانیت با ماستو در جنگی که به ما تحمیل‌شده باید پیروز شویم.

پنجمین هدف قدرت ها این است که دستگاه اداری‌وقانون گذاری کشورمارادردست‌داشته باشند کمااینکه قوه قانونگذاری ما مجری قوانین‌آنها بود، امام چرا تبعید شد، برای اینکبه قانون کاپیتولاسیون اعتراض کرده بود. برای خنثی‌کردن نقشه های آنها باید دستگاه اداری پاکسازی بشود، مهمتر از ناپاکی های شخصی‌ناپاکی های سازمانی است و این سازمانهاست که باید دگرگون شود، پاک کنیم و در خدمت ملت در بیاوریم، یک سازمان نو با انسانهایی با تفکر نو.

انسان عضو وزارت خارجه باید معرف شخصیت و شارح مرتبت ملی خود باشد در همه جا.

ششمین خواسته سلطه‌گران خارجی حکومت‌برنظام اجتماعی ماو جلوگیری از تحول ما در جهت قطع‌سلطه بیگانگان‌است، بنابر این مسلم است که همه توطئه هایی که در گوشه و کنار مملکت‌صورت میگیردبرای تحمیل همان نهاد های کهنه است و برای همین است که برادرکشی براه انداخته‌اند، یک نبرد را در چنین جبهه گسترده‌ای بدون قبول ریاضت و بدون تحمل محرومیت‌نمیتوان برد، انقلاب ما انقلاب مردمی است که در محرومیت و با قبول نتایج مقاومت در برابر یک رژیم ستمکار به پیروزی رسید، نباید با خودمان تعارف کنیم، استقلال هیچ بدست نیامده باید آنرا بدست‌بیاوریم، میتوانیم آزادانه بیان کنیم، تصمیم بگیریم ولی برای‌بدست آوردن استقلال شش موردی راکه ذکر کردم حتمی است.

دکتر بنی‌صدر در اینجا خطاب بکارکنان وزارتخارجه گفت: فراموش کنید آنروزگار راکه در دستور وزارت امور خارجه می‌آمد که باید اطو کشیده و مرتب و با تشریفات خاص باشید، حالا تشریفات زمان جنگ است و مانمیتوانیم بی‌تفاوت باشیم، شرایط را شرایط بسیج عمومی تلقی کنید. ما به سفارتخانه هایمان در دنیا اعلام‌آماده‌باش‌کرده‌ایم، اگر شماها کار نکنید بیفایده است، به هر وسیله‌ای می‌توانید روحیه آنها را برای شرکت در این نبرد آماده کنید تاز حقانیت‌مان در دنیا دفاع کنیم. ما نمی‌خواهیم این‌فرصت تاریخی را از دست بدهیم‌واگر لازم شد حتی به سازمان ملل متحد هم خواهیم رفت.

دکتر بنی‌صدر در پایان‌افزود: من علی‌الاصول مسئولیت‌وزارت دارایی و اقتصاد را پذیرفتم اما به مناسبت تحمیل این جنگ تبلیغاتی به خدمت شما آمدم و امیدواریم در کنار هم سیاستی درخور انقلاب‌بزرگمان در جهان در پیش گیریم وبه آزادی عمومی بشریت کمک کنیم، آنچه از ما بجای‌بماند کوشش ماست در راه تحقق آزادی انسان.

# امام خمینی: امیدوارم که همه‌ما تکلیف خودمان را بدانیم

پرسنل کلانتری۲۱ تهران که برای دیدار با امام‌خمینی رهبر انقلاب اسلامی ایران به قم آمده بودند بحضور امام رسیدند‌امام طی‌سخنانی خطاب به آنان فرمودند:

بسم‌الله الرحمن الرحیم

من از شما برادر ها و جوانهای برومند که امروز عضو قوای انتظامی اسلام هستید تشکرمیکنم‌وامیدوارم این خدمتهایی که می‌کنید مورد نظر خدای تبارک و تعالی باشد و در ساختن ایران بطوریکه دلخواه اسلام است موفق باشید اگر در دوره طاغوتی‌کاری می‌کردید ضررش به اسلام نبود برای اینکه در دوره طاغوت عمل میشد اماامروز که ما در رژیم اسلامی هستیم و شما هم قوای اسلامی هستید کلانتری اسلامی هستید اگر خدای نخواسته یک لغزشی برای ما و برای شما پیدا بشود به حساب جمهوری اسلامی ثبت میشود و آنهائی که با این نهضت مخالفند دنبال این هستند که از ما و از شما و از جوانهای ما یک لغزشی ببینند لغزش را پای جمهوری اسلامی حساب میکنند و با هیاهو و بوق و کرنا راجع به جمهوری اسلامی کارشکنی میکنند. بنابراین وظیفه ما امروز بسیار سنگین است وظیفه این است که همه با هم متحد و متفق بدون تحمیل بر ملت و حکمفرمایی و بدون کارشکنی باید همه ما هم برادروار این راهی را که تااینجاآمده‌ایم انشاء الله به آخر برسانیم من به شما برادرها مژده میدهم که‌اگر چنانچه برسیم به آنجایی‌که محتوای اسلام در همه‌جای این مملکت پیاده بشود یک حالت اطمینان برای ملت و کشور حاصل میشود که سرآمد همه خوبیها است. انسان اگر چنانچه همه خوشیها را داشته باشدلکن حال اطمینان نداشته باشد و متزلزل باشد تمام آن خوبیها تلخ میشود. شما فرض کنید که در یک‌کشتی نشسته‌اید و همه اسباب خوشی برای شمامهیاست، یک وقت کشتی متزلزل بشود و احتمال غرق باشد دیگر هیچ خوشی برای‌شما ندارد، همه‌اش تلخ‌میشود یک مملکت اگر چنانچه متزلزل باشد باز خوف این باشد که ما گرفتار امریکا بشویم، خوف این باشدکه ما گرفتار سایر قدرتها بشویم، طمانینه نباشد، استقلال روحی نباشد ـ به پای خود قیام نکنیم ـ این خوشیها دیگر لذتی ندارد، و اگر چنانچه‌ما مطمئن‌باشیم که مستقل‌هستیم‌و آقابالاسر نداریم و خوف اینکه آنها بما هجوم کنند یا کارشکنی درکارهایی بکنند نداشته باشیم. این طمانینه روحی بهترین چیزی است کهبرای انسان هست. من به شما مژده میدهم که انشاء الله این طمانینه بزودی‌برای‌شما حاصل بشود شماهیچ‌خوف نداشته باشید این کسانیکه به این ملت خیانت کردند و رفتند دیگر برگردند. اینها دیگر برگشت برایشان نیست و خوف اینرا هم نداشته باشید که این قدرتهایی که چپاولگری میکردند در این مملکت و مال این ملت را خوردند و بردند و از بین بردند برگردند خود ملت مواجهبا یک نابسامانیهایی است و نباید چنین خوفی بخودتان راه بدهید باقدرت اینراه را طی بکنید و آن چیزی که من باید به شما سفارش کنم این استکهباید مراکزی که دست هرکس هست، مراکز دولتی که دست ارتش،دست‌ژاندارمری یا دست شماها است، این مراکز باید مراکزی باشدکه اشخاصی که در آن مراکز وارد میشوند ببینند که دارند در یک جائی وارد میشوند که‌آنجاامن‌ومورداطمینان آنها است شما میدانید که سابق اگر یک بیچاره‌ای میخواست وارد کلانتری بشود تا بیاید و برودچقدر ناراحتی روحی داشته این ناراحتیهای روحی اسباب یک عقده‌هایی شده است که بعد از اینکه آن رژیم هم ساقط شد تا این عقده ها از بین برود طول میکشد. باید اعمال و رفتار شما با مردم خوب باشد. مردم را از خودتان‌بدانید وخودتان را از مردم بدانید الان وضع اینطوری است که شماها وقتی‌در آغوش‌مردم میروید با کمال خوشروئی و کمال رأفت با شما رفتار می‌کنند برای شما شعار میدهند برای ارتش شعار میدهند و این بهترین‌چیزی است که برای یک ملتی هست که استقلال یک ملتی را حفظ میکند که همه قوا با هم باشند آنطور نباشدکه ملت خودش را از مردم‌جدا ببیند قوای انتظامی هم خودش را از مردم جدا ببیند این جداییها اسباب‌این میشود که تزلزل پیدابشود. و هرچه با هم مجتمع‌تر باشید، طمانینه بیشترحاصل میشود و به مقصدزودتر میرسید من امیدوارم‌که همه ما تکلیف خودمان رابدانیم و همه ما احساس کنیم که ما در یک مملکتی با یک عده برادر داریم زندگی می کنیم.

انشاء الله همه‌تان موفق و سالم باشید.

توسط اداره آگاهی در ماه گذشته

## ۵۰ میلیون تومان اموال مسروقه مردم کشف شد

طی ماه گذشته افسران وماموران اداره‌آگاهی شهربانی جمهوری اسلامی‌ایران موفق شدند ۶۴۲ نفر را به‌جرمهای مختلف دستگیر کنند.

همچنین با دستگیری ۱۱۲ دزد منزل ومغازه، مقادیر زیادی اموال و نقدینه مردم که‌به‌سرقت رفته بود جمعا به ارزش ۳۱۵،۹۰۷،۸۹۳ ریال کشف شد.

ماموران آگاهی بادستگیری ۱۳۵ سارق اتومبیل نیز موفق به کشف ۷۱۷ دستگاه از اتومبیل های مسروقه شدند که به صاحبانشان تحویل گردید.

لطفا این آگهی را از روزنامه بریده و بدوستان و آشنایان خود بدهید

با تورهای
جام جم
به‌شرق‌وغرب جهان سفر کنید

قیمت تورها شامل:
اقامت درهتل‌های‌درجه یک‌صرف‌صبحانه‌ـ‌بلیط‌هواپیما‌با‌راهنمای فارسی‌زبان،دیداراز جاذبه‌ها‌ـ‌عوارض و سایر سرویسهای توریستی

| | | | |
|---|---|---|---|
| ۸ روز | دهلی- آگرا (تاج محل)- بمبئی | سه‌شنبه‌ها | ۴۹۵۰۰ |
| ۱۶ روز | رم- بارسلون- لندن | جمعه‌ها | ۸۵۵۰۰ |
| ۱۹ روز | دهلی-بانکوک-پاتایا-هنگ‌کنگ | جمعه‌ها | ۹۷۵۰۰ |
| ۲۱ روز | رم- ونیز- پاریس- لندن | پنجشنبه‌ها | ۹۷۵۰۰ |

برای رزروجا ازتهران و شهرستانها با تلفنهای ۹ـ۸۲۴۸۵۸ ۴ـ۸۳۷۰۸۳
آژانس اینترا(تورهای‌جام جم)خیابان ویلا شماره۱۸ تماس بگیرید.

# مدیریت دانشگاه تهران شورای کارکنان را غیر قانونی خواند

تهران ـ خبرگزاری پارس ـ بدنبال انتشار اطلاعیه شورای کارکنان انقلاب‌اسلامی‌دانشگاه تهران مبنی بر اینکه روز های پنجشنبه کادر اداری دانشگاه تعطیل است از سوی مدیریت دانشگاه بخشنامه‌ای به همه دانشکده های دانشگاه تهران ارسال شد که در آن اطلاعیه شورای کارکنان را غیرقانونی دانسته و آن را عملی غیر انقلابی تلقی کرده است.

دکتر براتعلی عضو شورای مدیریت موقت دانشگاه تهران در تماس با خبرگزاری پارس ضمن اعلام این خبر گفت: در بخشنامه دانشگاه تهران به کلیه دانشکده ها گفته شده استکه عمل شورای کارکنان مبنی بر اعلام تعطیل روز پنجشنبه‌عملی خودسرانه بوده است و هر گونه تصمیمگیری در اینزمینه در صلاحیت مدیریت دانشگاه است.

وی افزود: بکارکنان‌اداری اخطار شده است که پنجشنبه سرکار باشند زیرا دانشگاه‌از دیگر دستگاه های دولتی که روزهای پنجشنبه کار میکنند مستثنی نیست، سخنگوی شورای کارکنان انقلاب‌اسلامی دانشگاه تهران نیز در تماسی با خبرگزاری پارس در زمینه اطلاعیه این شورا توضیح داد با توجه به اینکه کادرآموزشی در روز های پنجشنبه تعطیل است کادر اداری نیز که در ارتباط با کار آموزشی است در این روز کاری ندارد وبه همین دلایل ما تعطیل اعلام کردهایم که البته با مخالفت مدیریت موقت دانشگاه مواجه شدیم و ما معتقدیم که مدیریت موقت اصل شورا را نفی‌کرده است وی افزود در جلسه‌ای‌که بعد از ظهر روز گذشته باحضور تن از اعضاء مدیریت موقت و شورای کارکنان داشتیم مقرر شد که پیشنهاد خود را از طریق مدیریت موقت دانشگاهبه مراجع بالاتر ارسال داریمتا تصمیم های مورد نظر اتخاذ اعلام شود.

## تاریخ دریافت کارت برای استخدام در شرکت واحد

شرکت واحد طی اطلاعیه‌ای اعلام کرد داوطلبانی که قبلا جهت استخدام درشرکت واحد ثبت نام نموده‌اند برای دریافت کارت امتحان میتوانندبه‌ترتیب شماره از یک تا ۴۰۰ روز دوشنبه ۵۸ر۸ر۲۱ واز چهارصد تا۸۰۰ روز سه‌شنبه ۵۸ر۸ر۲۲ و از هشتصد الی آخر روز چهارشنبه ۵۸ر۸ر۲۳ از ساعت هشت تا دوازده به این شرکت مراجعه نمایند.

## بررسی برای تعیین‌رابطه شورای انقلاب باوزارتخانه‌ها

دکتر باهنر عضوشورای انقلاب امروز اعلام کرد اعضای شورای انقلاب در دو روز گذشته به منظور ایجاد هماهنگی بیشتر بین انقلاب مذاکراتو مشورت‌هائی انجام داده‌اند.

وی که در یک گفتگو درباره نتایج کار شورای انقلاب سخن میگفت اظهار داشت:

تمام تلاش این دو روزه این بود که روابطشورای انقلاب و وزارتخانه ها و نهادهای انقلاب یعنی بنیاد مستضعفین ـ بنیاد مسکن ـ دادگاه‌های انقلاب ـ سپاه پاسداران و همچنین رادیو تلویزیون طوری تنظیمشود که در مجموع بتوانند هماهنگ و متمرکز بشوندو احیانا درگیریهای داخلی و تضاد وجود نداشتهباشد تا بتوانیم بیشتر به هدف های انقلاب شکل‌بدهیم و به طرحهائی که مقدمتر هستند بپردازیم.

دکتر باهنر افزود: بنابراین پیشرفت های چشمگیری تاکنون در تنظیم کار انجام شده قرار است که کلیه مسئولان‌وزارتخانه ها و نوع رابطه شورای انقلاب با این وزارتخانه ها و همچنین مسئولان نهادها و بنیادها یکجا معرفی‌شوند وی اضافه کرد: ما یکی دو روز دیگر برای اینکه بتوانیم به نتیجه نهائی برسیم وقت لازم داریم.

## جلوگیری ازورود دانشجویان ایرانی به مصر

وزارت امور خارجه جمهوری اسلامی ایران‌طی اطلاعیه‌ای به آن دسته از دانشجویان ایرانی که عازم مصر می‌باشند هشدار داد که بقرار اطلاع‌مقامات‌امنیتی مصر تصمیم گرفته‌اندازورود دانشجویان ایرانی به خاک آن کشور جلوگیری نمایند و بقرار گزارشهای رسیده اخیرا نیز بعضی از دانشجویان ایرانی که بعد از تعطیلات تابستانی برای ادامه تحصیل قصد مراجعت به قاهره را داشته‌اند در فرودگاه آن کشوربازداشت و آنها را مجبوربه‌مراجعت به ایران کرده‌اند.

شورای موقت هماهنگی دانشکده ترجمه مفیدی اقدام قهرمانانه دانشجویان مسلمان پیرو خط امام را دراشغال‌لانه فساد و جاسوسی امپریالیسم آمریکا مورد تایید قرار داده، ضمن پشتیبانی از رهبری قاطع انقلاب اسلامی امام خمینی، تمام نیروی خودرا در تثبیت، تحکیم و تحقق انقلاب حماسه‌ای اسلامی ما و قطع نفوذ امپریالیسم در زمینه های سیاسی، اقتصادی، نظامی، فرهنگی و ...... بکار خواهد برد.

شورای هماهنگی دانشکده ترجمه مفیدی ـ دکتر منوچهر حقیقی.

## اطلاعیه‌ژاندارمری جمهوری‌اسلامی درمورد‌شهادت‌فرمانده‌ژاندارمری کردستان

تهران ـ خبرگزاری پارس: امروز اعلامیه روابط عمومی ژاندارمری جمهوری اسلامی ایران درباره شهادت سرتیپ منوچهر شریفی فرمانده ناحیه ژاندارمری کردستان به شرح زیر انتشار یافت:

روز ۵۸ر۸ر۱۹ سرهنگ ستاد منوچهر شریفی فرمانده ناحیه ژاندارمری‌کردستان‌همراه دو افسر و یک درجه‌دار جهت بازدید عملیاتی و بررسی‌وضع منطقه با هلی‌کوپتر بطرف مریوان و پاسگاه های مرزی حرکت می‌نماید مقارن ساعت دوازده که هلیکوپتر بر فراز پاسگاه مرزی دزلی قصد فرود داشته ستوان یکم‌بهمن‌بهروز‌ـ یکی از همراهان با اسلحه کمری خلبان‌را تهدید ودستور میدهد به کشور عراق برود و درآنجا فرود آید خلبان از اجرای خواسته او امتناع نموده لیکن افسر مهاجم با اسلحه به قسمت جلو هلیکوپتر بریده وضمن تهدید برای‌نقشه خود در هدایت هلیکوپتر عملا دخالت میکند که باتلاش‌خلبان از سقوط یا برخورد به کوه جلوگیری میگردد و فرمانده ناحیه برای جلوگیری از عمل این افسر ابتدا سعی میکند او را آرام نماید و چون بنتیجه نمی‌رسد درصدد جلوگیری و مقابله برمیاید و ستوان یکم بهروزنیا با شلیک تیر بسینه فرمانده ناحیه موجب شهادت او میگردد و خلبان و کمک خلبان وسه نفر افسر ودرجه دار که در هلیکوپتر بودند به مهاجم حمله و بدون استفاده از اسلحه درصدد خلع سلاح او برمی‌آیند در این درگیری استوار کمانگر نیز از ناحیه دست و چشم زخمی شده و بالاخره افسر مهاجم را خلع سلاح و او را دستگیر نموده‌از ادامه عملیات جنایتکارانه‌اشو تسلیم خود بهکشور بیگانه و ننگ اسارت جلوگیری می نمایند.

## بیانیه وزارت امور خارجه

وزارت امور خارجه جمهوری اسلامی ایران امروز طی انتشار بیانیه‌ای امریکا را بخاطر کوشش برای درهم کوبیدن مبارزات جبهه آزادی بخش پولیساریو محکوم کرد، در این بیانیه امده است: بنا بگزارش های‌بواصله دولت امریکا درصدد استکه درآینده نزدیک برای درهم کوبیدن مبارزات به حق جبهه ازادی بخش پولیساریو بدست‌ارتجاع واستفاده از رژیم مغرب به عنوان ژاندارم در شمال‌آفریقا برای حفاظت از منافع خوددر دریای مدیترانه و منطقه جبل‌الطارق دولت مغرب را به سلاح های سنگین جدیدی‌مجهز سازد بدین وسیله حقوق حقه مردم صحرا را پایمال نماید، تحویل این سلاح ها به مغرب علاوه بر کمک نظامی چندین میلیون دلاری امریکا بمغرب در سال آینده می‌باشد.

وزارت امور خارجه‌جمهوری اسلامی ایران به پیروی از رهنمود های امام خمینی رهبر انقلاب اسلامی ایران و شورای انقلاب این اقدام دولت‌امریکا ونیز خوش خدمتی سلطان حسن دوم پادشاه مغرب رابه امپریالیسم غرب در جهت سرکوبی ملل تحت ستم شدیدا محکوم می‌کندو این‌اقدام امریکا راکه‌باحمایت‌جناح‌سیاستمداران حامی صهیونیسم در امریکا صورت می‌پذیرد حلقه‌ای از سلسله تلاش های مذبوحانه و بی‌فرجام برای رویاروئی رژیم های‌فاسد باملل مستضعف در بخشی از افریقا و خاورمیانه می‌داند که با الهام از انقلاب اسلامی ایران وبا هوشیاری راه مبارزه با اینگونه رژیمهای باطل و ضد اسلامی را آموخته‌اند.

## آگهی مناقصه اجاره مینی‌بوس

بانک توسعه کشاورزی ایران در نظر دارد برای سرویس ایاب‌وذهاب‌کارکنان خود۹دستگاه مینی‌بوس ۲۲ نفره از طریق مناقصه‌اجاره‌نماید. شرکت کنندگان درمناقصه‌باید پیشنهادهای لاک و مهر شده خودرا حداکثر تاساعت ۱۲روز ۵۸ر۸ر۲۸ به‌بانک‌توسعه کشاورزی ایران‌تحویل دهند.

طالبین میتوانند برای اطلاع و نحوه شرکت در مناقصه همه‌روزه از ساعت ۷½ صبح الی ۲½ بعداز ظهر باستثناء روز جمعه به‌اداره خدمات عمومی بانک توسعه کشاورزی ایران واقع در خیابان فرحزاد نبش خیابان پاتریس لومبیا ـ (ولیعهد سابق) مراجعه نمایند.

م‌الف ۱۶۱۶۳

## «اطلاعیه»

وزارت‌بازرگانی در نظر دارد بمنظور رفع کمبود لامپهای فلورسنت و رشته‌ای دربازار به میزان چهار میلیون لامپ رشته‌ای ۴۰تا۲۰۰ واتو یك میلیون لامپ فلورسنت ۲۰تا۴۰ وات اجازه ورود صادر نماید‌کلیه متقاضیات میتوانند بادر نظر گرفتن شرایط زیر درخواست خودرا همراه با پروفرمای خرید کالا بنحوی ارسال دارندکه تاآخر وقت اداری روز ۵۸ر۹ر۱۰ به دبیرخانه وزارت بازرگانی‌واصل گردد.

۱ـ داشتن کارت بازرگانی.
۲ـ دارابودن پروانه کسب دررشته فروش لوازم برقی وباسابقه واردات لامپ.
۳ـ سهمیه برای هر متقاضی بیش‌از دویست هزار لامپ نخواهد بود.
۴ـ کالابایستی حداکثر ظرف چهار ماه پس‌از صدور اجازه ثبت سفارش وارد یکی از گمرکات ایران گردد.

م‌الف ۱۶۱۷۱

وزارت بازرگانی

## آگهی حراج شماره ۱ مورخه ۱۳۵۸ر۸ر۱۲

اداره سررشته‌داری مرکز آموزش ۰۵ کرمان تعداد ۱۰ راس اسب موجود رادرساعت ۹صبح مورخه۱۳۵۸ر۹ر۳ (هر راس جداگانه)

۱ـ ۱۰راس اسب

ازطریق حراج‌بفروش میرساند.

داوطلبین میتوانند همه‌روزه درساعات اداری بجز روز های تعطیل به‌سررشته‌داری مرکز آموزش واقع‌در پادگان سرآسیاب مراجعه واطلاعات مربوط به‌مدارس اسب و شرایط فروش راکسب نمایندو ترتیب بازدیدآنان از اسبهای ذکر شده داده میشود.

اداره مناقصه گذار
سررشته داری مرکز آموزش ۰۵ کرمان
م‌الف ۳۴

جناب سرهنگ مسعود امین‌الرعایا

ارتقاء درجه‌آن جناب راتبریک گفته واز خداوندمتعال مسئلت مینمائیم که درراه خدمت به میهن‌عزیز شما رایاری نماید.

خانواده های :اکبری، هدایت الله اکبری
آ ـ ۲۴۴۵۳

آگهی تغییرات درشرکت سهامی خاص خانه‌سازی‌اسکان ایران ثبت شده بشماره ۱۴۱۸۱

برابر صورتجلسه مورخ ۵۸ر۶ر۲۱ مجمع عمومی‌عادی شرکت مذکور تصمیمات زیر اتخاذ شد، ۱ـ ترازنامه و عملکرد سال ۱۳۵۷ بتصویب رسید،۲ـ روزنامه کیهان و اطلاعات جهت درج آگهی های شرکت تعیین شد.

مدیر کل ثبت شرکت ها و مالکیت صنعتی ـ دکتر یحیی مدنی
آ ـ ۲۴۴۹۱

## آگهی تجدید فروش ماهیهای پارک ملت

سازمان پارکها در نظر دارد ماهیهای‌قرمز موجود در دریاچه پارک ملت را ازطریق مزایده بفروش برساند خریداران میتوانند تا آخروقت اداری ۵۸ر۹ر۳ جهت اطلاع از شرایط فروش‌و دریافت برگ مشخصات بدبیرخانه سازمان‌پارک ها (خیابان ورزش ـ پارک شهر) مراجعه‌نمایند.

## آگهی

اداره تصفیه امور ورشکستگی تهران بقائممقامی‌آقای ابراهیم بافنده بازرگان ورشکسته شش دانگ قریه ابراهیم‌آباد بشناریات قزوین کمدر شش باهفت کیلو متری جنوب جاده اسفالته کرج ـقزوین کمبا شهر قزوین قریب ۲۰ کیلو متر فاصله دارد و مساحت آن حدود ۸۵۰ هکتار ودارای قلعه روستائی و خانه‌اربابی و کارگری و‌دو قطعه باغ انگوری ویک قطعه باغ میوه واصطبل های متعدد و انبار ماشین های کشاورزی و دوازده حلقه چاه عمیق می‌باشد باجاره‌ی مزارعه و واگذار مینماید طالبین میتوانند برای کسب‌اطلاعات بیشتر و اطلاع از شرایط اجاره یا مزارعه و ملاحظه محل وبالاخره دادن پیشنهاد پس‌از انتشار آگهی حداکثر ظرف پانزده روز باداره تصفیه تهران واقع در خیابان سپهبدقرنی ساختمانی شماره ۲ وزارت دادگستری مراجعه نمایند.

سرپرست اداره تصفیه اموروورشکستگی تهران
علی ترابی

## آگهی مناقصه عمومی

سازمان آب منطقه‌ای تهران مقدار ۲۰۰ تن سولفات آلومینیم با مشخصات (کریستال های سفید ودانه بندی ۱ـ۲ میلیمتر خطر دارا بودن حداقل خلوص ۱۷% و کمتر از ۲% مواد نامحلول درآب) از طریق مناقصه عمومی خریداری مینماید.

داوطلبان شرکت در مناقصه میتوانند همه روزه به استثنای ایام تعطیل در ساعات اداری برای دریافت برگ شرایط شرکت در مناقصه بدبیرخانه کل سازمان واقع در بلوار کشاورز خیابان لوس‌آنجلس مراجعه و پیشنهادخود را حداکثر تاساعت ۱۰ صبح روز دوشنبه ۵۸ر۹ر۵ به دبیرخانه مذکور تسلیم دارند. پیشنهادات واصله در ساعت ۱۰ونیم صبح روز دوشنبه ۵۸ر۹ر۵با حضور اعضاء منتخب کمیسیون در قسمت تدارکات باز و قرائت خواهد شد.

حضور پیشنهاد دهندگان یا نمایندگان مجاز آنان در کمیسیون مناقصه آزاد است.

سازمان آب منطقه‌ای تهران (شرکت سهامی)

## آگهی تجدید مناقصه شماره ۵۸ر۷

شرکت سهامی کشت‌و صنعت ودامپروری مغان وابسته بوزارت کشاورزی و عمران روستائی خرید تعداد هشت دستگاه تانکر بظرفیت هر دستگاه ده هزار گالن (طبق‌نقشه) مجددا بمناقصه میگذارد خواستاران شرکت‌درمناقصه‌می‌توانند برای دریافت نقشه و برگ شرایط همه روزه در اوقات اداری بدفتر شرکت در تهران بلوار کشاورز ـ خیابان ۱۶ آذر شماره۱۱۸ ساختمان شماره ۲وزارت کشاورزی و عمران روستائی مراجعه و ضمنا پیشنهاد های خود را با لاک و مهر شده حداکثر تاساعت ۱۲روز سه شنبه ۱۳۵۸ر۹ر۶ ارائه و رسید دریافت دارند. کمیسیون مناقصه درساعت۱۱ بامدادروز چهارشنبه ۵۸ر۹ر۷ دردفتر نمایندگی شرکت در تهران تشکیل خواهد گردید.

شرکت سهامی کشت‌و صنعت ودامپروری‌مغان

## آگهی مناقصه شماره ۵۸ـ۴۸

موضوع :خرید سیصدتن سیم الملک۱۲۶ر۷

شرکت سهامی برق منطقه‌ای گیلان مقدار سیصد تن سیم‌الملك موردنیاز خودرا طبق برگ شرایط و مشخصات موجوداز طریق مناقصه خریداری مینماید داوطلبان مایل‌به شرکت دراین مناقصه میتوانندبرای دریافت برگ شرایط و مشخصات به‌اداره تدارکات این شرکت واقع در بلوارخمینی ساختمان مرکزی ویابه اداره نمایندگی این‌شرکت درتهران خیابان تخت جمشید خیابان بندر انزلی پلاك ۳۴ مراجعه و برگ شرایط و مشخصات راپس‌از مطالعه امضاء نموده ضمیمه پیشنهاد خود تاروز ۵۸ر۹ر۱۰ به‌محل‌های فوق تسلیم‌دارند. پیشنهادات رسیده درساعت ده‌صبح روزدوشنبه۵۸ر۹ر۱۲در کمیسیون مناقصه که‌درمحل اداره‌تدارکات تشکیل میگردد مفتوح‌وقرائت خواهدشد. حضور پیشنهاد دهندگان یانماینده مجاز بامعرفی‌نامه کتبی‌درجلسه کمیسیون آزادبوده وکمیسیون در ردیا قبول یك‌یاکلیه پیشنهادات مختار است.

مدیرعامل شرکت برق منطقه‌ای گیلان

## اطلاعیه‌دفتر کاریابی انجمن آشوریهای تهران

قابل توجه کلیه بخشهای خصوصی ـ شرکتهای ساختمانی حمل ونقل ـ کارگاههای صنعتی و سایر مراکز کار ـ دفتر کاریابی‌انجمن آشوریهای تهران آمادگی وسیع خودرا درجهت معرفی هرگونه پرسنل مورد نیاز شما بطور رایگان اعلام میدارد .تلفن ۶۶۸۱۶۵

بسمه تعالی

## آگهی مناقصه عمومی شماره۵۸ر۴۷

شرکت برق منطقه‌ای خراسان لوازم ۳۰ کیلومتر خط ۶۳ کیلوولت موردنیاز خودرا از طریق مناقصه‌عمومی خریداری مینماید‌ داوطلبان شرکت‌در مناقصه همه‌روزه میتوانند جهت دریافت برگ مناقصه باداشتن معرفی‌نامه در ساعات اداری‌به تهران‌دفتر مرکزی این‌شرکت‌واقع‌درخیابان‌دهکده ساختمان صد امین کبیرطبقه‌یکم‌ودرمشهد بدفتراداره‌تدارکات واقع درخیابان بهار مراجعه‌ودریافت‌برگ‌مشخصات‌پیشنهاد‌خودرا براساس مفاد مندرج‌درآن تنظیم‌وبانضمیمه نمودن فیش یاضمانتنامه به‌مبلغ ۱،۹۶۰،۰۰۰ ریال حداکثر تاساعت ۹صبح روز ۱۳۵۸ر۹ر۱۰ در مقابل اخذرسید بدفتراداره تدارکات این شرکت درمشهد تحویل نمایند پیشنهادات رسیده بلافاصله درهمان روزدر محل اداره تدارکات بازوقرائت خواهدشد حضور پیشنهاد دهندگان در جلسه کمیسیون مناقصه آزاداست، شرکت‌برق منطقه‌ای خراسان دررد‌یاقبول کلیه پیشنهادات مختار است.

شرکت برق منطقه‌ای خراسان

## آگهی استخدام موسسه علوم بانکی ایران

موسسه علوم بانکی ایران جهت تکمیل کادر آموزشی خود از دارندگان درجه دکتری اقتصاد، آمار ،ریاضی وفوق لیسانس حسابداری دعوت به همکاری مینماید.

داوطلبان جهت‌اطلاع میتوانند بادردست داشتن مدارك لازم به‌آدرس ذیل مراجعه‌نمایند. خیابان پاسداران (سلطنت آباد سابق) جنب باشگاه بانك مرکزی ایران شماره ۲۰۳

م‌الف ۱۶۱۶۸

موسسه علوم بانکی ایران

---

# امریکا صدور ویزا برای ایرانیها را ممنوع کرد

واشنگتن ـ آسوشیتدپرس‌ـ یک مقام وزارت دادگستری امریکا امروز گفت که اخراج آن گروه از دانشجویان ایرانی که بطور غیر قانونی در امریکا اقامت دارند و یا عمل آنها برخلاف قوانین امریکا است، دست کم تا ماه دسامبر ماه‌آینده سال میلادی) آغاز نخواهد شد.

دیروز روزنامه اطلاعات‌ضمن انتشارخبردستور اخراج‌ایرانیان سخت به تصمیم کارتر کمبعضی نوجوانان ایرانی افتاده است اعتراض کرده و آنرا انتقامگیری ناجوانمردانه خوانده بود.

مقام‌وزارت دادگستری‌آمریکا گفت: ما مسلما در ماه جاری شاهد هیچ اخراجی نخواهیم بود، زیرا رسیدگی مقدماتی این امر دست کم تا ماه دسامبر بطول خواهد انجامید و بعلاوه در دسامبرسمستر پائیزمدارس آمریکا پایان می یابد.

جیمی کارتر به امید آن که تظاهرات دانشجویان ایرانی‌در امریکا را متوقف کند دو روز پیش بوزارت دادگستری‌دستور داده بودآن‌گروه ازدانشجویان ایرانی که مقررات قانونی ویزا وورقه اقامت خود را نقض کرده‌اند از امریکا اخراج‌کند.

یک مقام وزارت دادگستری امریکا گفت که از ۵۰ تا ۷۰ هزاردانشجوی ایرانی‌مقیم‌آمریکا خواسته شده است کمخودرا به نزدیکترین شعبه اداره‌ایمی‌گریشن ( مهاجرت) معرفی کنند تا به وضع اقامتشان درامریکا رسیدگی شود.

● این مقام گفت که موارد نقض مقررات‌قانونی مهاجرت‌در مورد دانشجویان عبارتند از:

ـ اگر دارنده ویزای‌تحصیلی دیگر در کالج و یا دانشگاه نباشد و یا بدون اجازه اداره مهاجرت مدرسه خود راتغییر داده باشد و حضور و غیاب او در درس‌مربوط مرتب‌نباشد یا از زیر بار درس خواندن شانه خالی کند.

ـ اگر مدت اقامت او پایان یافته باشد و موفق به تمدیدآن نشده باشد.

ـ اگر دانشجو بدون اجازه دولت بکار مشغول شده باشد و اگر دانشجو نتوانسته باشد در یک دوره‌معمولی‌موفق بهگذراندن دروس شود.

ـ اگردانشجوبعلت ارتکاب جرمی محکوم شده باشد و یا دست کم یک سال به زندان افتاده باشد.

### پناهندگی

مقاموزارت دادگستری‌امریکا گفت: دانشجویانی که فکرمی کنند در صورت بازگشت‌به‌ایران گرفتار مخاطره خواهندشد،می توانند تقاضای پناهندگی‌سیاسی از امریکا بکنند، وتوضیح بدهند که چرا فکر می کنند ممکن است در صورت بازگشت به ایران گرفتار مخاطرهشوند و آنگاه وزارت دادگستری و وزارت امور خارجه تصمیم خواهند گرفت که آیا به آنها پناهندگی بدهند یا نه. اخراج اینگونه دانشجویان تا اتخاذ چنین تصمیمی به تعویق‌خواهد افتاد.

### غیر دانشجویان

ضمنا طبق‌دستور کارتراقامت سایر ایرانیان مقیم امریکا که تعدادشان (غیر ازدانشجویان) حدود دویست هزار نفر است بررسی میشود تا درصورتیکه مدت اقامت‌آنها پایان یافته‌باشد اخراج شوند. معمولا ایرانیان غیر دانشجوبا ویزای توریستی به آمریکا رفته‌اندو نمی‌توانستند بیش از ۳ ماه آنجا بمانند که معمولا این ۳ ماه از ۳ سال‌هم تجاوز کرده‌است.

### ویزا

طبق اظهار پاره‌ای منابع صدور ویزای ورود به آمریکا در مورد‌ایرانیان‌در کنسولگری های آمریکا در سایر کشورها هم ممنوع شده‌است. قبلا هنگامی‌که‌کنسولگری های‌امریکا درایران‌تعطیل بود: کنسولگری های آمریکا در سایر کشورها ویزای توریستی‌صادر میکردند، باین معنی که ایرانی متقاضی رفتن به آمریکا باید ابتدابیک کشور دیگر میرفت و درآنجا ازکنسولگری امریکا ویزا میگرفت.

مصوب دیروز مجلس خبرگان

# شرایط برگزاری اجتماعات وراه‌پیمائی

★ رئیس‌جمهور ازمیان مردان مذهبی وسیاسی انتخاب میشود

در جلسه علنی عصر دیروز مجلس بررسی نهائی قانون اساسی، اصل مربوط به ویژگیهای رئیس جمهوری بتصویب رسید.

در آغاز جلسه دیروزرستم شهزادی نماینده زرتشتیان در نطق پیش از دستور طوماری باامضای دویست نفر از زرتشتیان را به مجلس‌ارائه داد وی‌گفت:زرتشتیان بعنوان شهروندان درجه دو میهن شناخته شده‌اند. وی آنرا با مقایسه به اینکه سرزمین‌اصلی زرتشتیان ایران است ولی‌در دیگرکشورهاازجمله‌هندوستان ازحقوق ومزایای شهروندی مساوی‌برخوردارند، خواستار رعایت موازین یکسان برای زرتشتیان شد.

وی همچنین تاکید کرد که مسائل مربوط بهتساوی‌حقوق اقلیتهای دینی‌در کتابهای‌درسی ملحوظ شود.

در دستور جلسه عصردیروز ۶ اصل به‌این شرح تصویب شد

اصل ۱ر۱۳ بحکم آیه‌شریفه لاینهیکم الله عن‌الذین لم‌یقاتلوکم فی‌الدین و لم‌یخرجوکم من‌دیارکم ان‌تبروهم و تقسطوا الیهم،دولت جمهوری اسلامی ایران و مسلمانان موظفند نسبت‌به‌افراد غیر مسلمان با اخلاق حسنهو قسط و عدل اسلامی عمل‌نمایند و حقوق انسانی آنان رارعایت کنند. این اصل در حق‌کسانی اعتبار دارد که برضد اسلامو جمهوری اسلامی ایران‌توطئه و اقدام نکنند.

اصل ۱ر۸۸ـ رئیس جمهور باید از میان رجال مذهبی و سیاسی که واجد شرایط‌زیر باشندانتخاب گردد: ایرانی‌الاصل، تابع ایران، مدیر و مدبر، دارای حسن سابقه و امانت و تقوا، مومن‌ومعتقد‌بمبانی‌جمهوری اسلامی ایران ومذهب رسمی کشور.

اصل ۲۹ـ تشکیل اجتماعات وراهپیمائی‌ها بدون حمل‌سلاح بشرط آنکه مخل به مبانی اسلامی نباشد آزاد است.

اصل ۱ر۱۷ـ در مسائل بسیار مهم اقتصادی، سیاسی، اجتماعی و فرهنگی ممکن‌است اعمال قوه مقننه از راه همه پرسی و مراجعه مستقیم به‌آراء مردم صورت گیرد درخواست مراجعه باراء عمومی باید به تصویب دو سوم مجموع نمایندگان مجلس شورای ملی برسد.

اصل ۱ر۶۷ـ در بخش‌عمومی دادن امتیاز تشکیل شرکتها و موسسات در امور تجارتی‌و صنعتی و کشاورزی و معادن و خدمات از طرف دولت به خارجیان مطلقا ممنوع است.

اصل۵۴ـ مذاکرات مجلس شورایملی باید علنی باشد و گزارش کامل از طریق رادیوو در روزنامه رسمی کشور برای اطلاع عموم منتشر شود در شرایط اضطراری در صورتی که رعایت امنیت کشور اقتضا کند به تقاضای نخست وزیر یکی از وزرا یاده نفر از نمایندگان جلسه‌غیر علنی‌تشکیل می‌شود.

مصوبات جلسه غیر علنی‌در صورتی معتبراست کمباحضور شورای نگهبان و تصویب سه چهارم مجموع‌نمایندگان برسد. گزارش و مصوبات این جلسات باید پس‌ازبرطرف شدن‌شرایط اضطراری به‌اطلاع عموم‌برسد.

حجت‌الاسلام اشراقی در اهواز:

## دهان امپریالیسم را باید بامشت محکم خرد کنیم

اهواز ـ حجت‌الاسلام‌اشراقی فرستاده امام‌خمینی بمناطق نفتی جنوب کشور، وارد اهواز شدو از مناطق‌مختلف این‌شهر بازدید کرد.

حجت‌الاسلام‌اشراقی‌همچنین در حسینیه اعظم، اهواز در اجتماع مردم شرکت‌کرد وطی‌سخنانی گفت:ابرقدرت های امپریالیسم جهانی و صهیونیسم بین‌المللی‌را باید درجایشان بنشانیم وبامشت محکم، دهانشان‌را خردکنیم و پس از آنبفکر سازندگی داخلی بیفتیم.

وی در پایان سخنان‌خود ضمن اشاره بهکارهای‌انجام شده در خوزستان، ازمردم خواستتااتحادو همبستگی درراه‌پیشبرد انقلاب‌اسلامی کوشا باشند.

بنا بهگزارش خبرگزاری پارس در پایان این اجتماع گروههای مردم بهدادن‌شعار هایی علیه امریکا پرداختند و گروههایی نیز درموافقت و مخالفت با تیمسار مدنی استاندار خوزستان شعار دادند.

آیت‌الله خسروشاهی:

# زودتر از آنچه که‌می‌گویند، میتوان مستضعفین را صاحبخانه کرد

مجمع عادی شرکت‌تعاونی مسکن کارکنان دانشگاه در محل کتابخانه مرکزی دانشگاه تهران با حضور آیت‌الله خسروشاهی رئیس بنیاد مسکن انقلاب مهندس صالحی معاون فنی وزارت مسکن و شهرسازی ،مدیر عامل بانك ساختمان‌و عده‌ای از اعضای شرکت تعاونی مسکن کارکنان دانشگاه عصر دیروز تشکیل شد. در ابتدا رئیس مجمع مسائل مربوط به شرکت تعاونی مسکن برای کارکنان دانشگاه را مفصلا توضیح داد و گفت: ۹ سال قبل کارکنان دانشگاه ازاستاد گرفته تا مستخدم برای ایجاد یك منطقه مسکونی دورهم جمع شدند و بافروش لوازم خانه، وام گرفتن از بانك و پرداخت بهره های کمرشکن و غیره، پولی حدود سی و سه میلیون تومان به شرکت تعاونی مسکن پرداختند و این شرکت یك زمین وقفی را حدود بیست و هفت میلیون تومان که در واقع بیش از یك میلیون تومان قیمت آن نبود خریداری کرد. رئیس مجمع آنگاه گفت: برای تصویب نقشه ساختمان ها نیز شهردار وقت پولی حدود پنج میلیون تومان مطالبه می‌کرد لکن بخاطر آنکه شرکت ما قادر به پرداخت آن پول نبود کار ساختمانی بتعویق افتاد وی سپس افزود: باعتباری که از بانك ساختمان گرفتیم هفتاد میلیون تومان به شرکت «زمینه» پرداخت شد که کار های این شرکت‌نیز به دلایلی متوقف گردید.

رئیس مجمع آنگاه گفت: بابت هفتاد میلیون تومان وامی که بانك ساختمان بما پرداخت کرده است، سی میلیون تومان بهره طلب‌می کند که در حال حاضرزمین فاقد هرگونه ارزش وبدهی این شرکت حدودصدمیلیون تومان است. پس از آن آیت‌الله خسرو شاهی طی سخنانی به اعضا حاضر در جلسه قول همه‌گونه همکاری را از جانب خود وبنیادمسکن داد.

آیت‌الله خسروشاهی در مورد بهره بانك ساختمان نیز قول همکاری عاجل‌راداد و گفت: کمك می کنم که این بهره نیز پرداخت نشود. ایشان در پایان ضمن انتقاد از سیاست دولت در زمینه مسکن بار دیگر تاکیدنمود که می‌توان با همکاری، خیلی زودتر از آنچه که‌می گویند مسائل مسکن را حل کرد و همه مستضعفین را صاحب خانه کرد.

## سخنرانی در کانون فرهنگی ابوذر

برنامه سخنرانی گروهی از نمایندگان مجلس خبرگان در کانون فرهنگی وورزشی ابوذر که از تاریخ ۱۵ آبانماه جاری آغاز شده، بشرح زیر ادامه دارد.

دوشنبه ۲۱ آبان (امروز) آقای مشکینی اردبیلی، سه شنبه ۲۲ آبان آقای هاشمی نژاد، چهارشنبه ۲۳ آبان آقای ربانی املشی، پنجشنبه ۲۴ آبان آقای علی اکبر ناطق نوری، جمعه ۲۵ آبان آقای دکتر باهنر، شنبه ۲۶ و یکشنبه ۲۷ آبان آقای معادیخواه، دوشنبه ۲۸ آبان آقای دکتر آیت و سه شنبه ۲۹ آبان آقای دکتر مفتح به ترتیب پیرامون: اخلاق زیر بناست، تغییرات بنیادی انقلاب با مسئولیت بعد از انقلاب، جهادسازندگی، تعهدات اجتماعی انسان، فرصت طلبی، رسالت انقلاب ایران و مسئولیت های انسان اسلامسخنرانی می کنند.

* * *

استاد فخرالدین حجازی‌روز سه‌شنبه ۵۸ر۸ر۲۲ از ساعت۳ تا۵ بعد از ظهر پیرامون‌مسائل روز در مرکز انقلاب فرهنگی اسلامی قلهک روبروی پارک کودک سخنرانی خواهند نمود

## اجازه‌انتشار برای ۱۳ نشریه‌جدید

کمیسیون بررسی مطبوعات که دروزارت ارشاد ملی تشکیل میشود دیروز بسیزده نشریه دیگر اجازه انتشار داد. این‌نشریات عبارتند از: «آوای‌مازندران»، صاحب‌امتیاز شاهرخ علامه زاده، «بوستان»، صاحب امتیاز سیما کوبان‌جمشید، صاحب امتیاز‌خسروشاهی «پیام جبهه ملی»، صاحب امتیاز مهدی آذر «البرز» صاحب امتیاز حشمت‌الله کوهی «جمهوری‌اسلامی»،صاحب امتیاز علی‌خامنه‌ای «جنگل» صاحب امتیاز مسعود قطبی «حسابداری» صاحب امتیاز قنبری‌برهنمود، صاحب امتیاز ناصرالدین‌پروین عشق‌آبادی «جهانگرد» صاحب امتیاز‌مهدی فخری زاده «کارتون» صاحب امتیاز بهروز محمدخوان «نهضت شمال»صاحب‌امتیاز حسین خسروانی خشک رودی «یاقوت» صاحب امتیاز سید یحیی خالقی، همچنین این کمیسیون پس از رسیدگی به پرونده متقاضیان پروانه‌برای نشریات «نگاه هفته» ، «قاصدک»، «مهجرت محوادث ایران» ،«مذهب غرب»، «آتش‌شرق» بدلیل مغایرت این نشریات‌باقانون مطبوعات پروانه امتیاز به آنها داده نشد.

ضمنا دو نشریه «ندای ساحل» و «دوره گرد» که قبلا پروانه انتشار دریافت کرده بودند بعلت شکایات و مطالبی کهدر خصوص این دو نشریه به کمیسیون‌رسیده بود پروانه انتشار آنها پس از بررسی‌لغو گردید.

# اسامی مبشری، رحیمی وشهشهانی مطلقادرلیست منابع ساواک نیست

وزارت دادگستری امروز با انتشار اطلاعیه‌ای اعلام کرد که نام‌آقایان دکتر اسدالله مبشری،مصطفی رحیمی وابوالفضل میرشمس شهشهانی مطلقا در لیست منابع ساواک نیست.

متن اطلاعیه وزارت دادگستری به این شرح است:

با تحقیقاتی که بوسیله سازمان بازرسی کل کشور با مراجعه به سوابق و مدارك سازمان اطلاعات وامنیت کشور بعمل آمد معلوم گردید که نام‌آقایان‌دکتراسدالله مبشری و آقای دکتر مصطفی رحیمی و آقای ابوالفضل میرشمس شهشهانی مطلقا در لیست منابع ساواك نبوده است و برعکس آقایان مذکور به علت مخالفت‌هائی که بارژیم گذشته داشته‌اند تحت مراقبت و کنترل ماموران ساواك بوده‌اند و به لحاظ همین مخالفت های بارژیم بوده که نام آقایان دکتر اسدالله مبشری ودکتر مصطفی رحیمی در لیستی که از طرف نخستوزیری به کانون وکلای دادگستری فرستاده شده بود به عنوان کسانی که در ساواك پرونده دارند قید گردیده و با توضیح فوق مسلم است که ذکر نام آقایان در آن لیست بکلی مبنی بر اشتباه بوده است.

وزارت دادگستری

## اموال سرلشگر منوچهر بیگلری توقیف‌شد

صبح امروز دادستان دادسرای انقلاب اسلامی مرکز طی‌اطلاعیه‌ای خطاب به اداره کل ثبت اسناد و املاك کشور اعلام کرد: نظربه اینکه کلیه اموال‌غیر منقول سرلشگر منوچهر بیگلری فرزند ابراهیم به شماره شناسنامه ۱۳۱صادره از کرمانشاه توقیف گردیده است، لذا کلیه‌ادارات‌تابعه استانها و شهرستانها و همچنین بکلیه دفاتر اسناد رسمی ابلاغ فرمائید تااطلاع ثانوی از هرگونه نقل و انتقال بهرصورت وبهرعنوان خودداری و از نتیجه ، این، دادستانی را مستحضر فرمائید.

## محاکمه مامور پیشین کلانتری ۱۴ طهران

محاکمه استوار مجتبی شعبانی مامور پیشین کلانتری ۱۴ تهران که متهم به شرکتدر حمله به مسجد لرزاده وآتش زدن مسجد وهمچنین‌تیراندازی بسوی مردم و کشته شدن دو نفر از تظاهر کنند گان است امروز در شعبه چهارم دادگاه انقلابی مرکز آغاز شد.

بهمین مناسبت حاکم شرع‌از کسانی که ناظر اعمال وی در روزهای‌انقلاب بوده‌اند‌درخواست کرد برای ادای شهادت راس ساعت چهار بعد از ظهر فردا سه‌شنبه به زندان اوین‌مراجعه کنند.

درکنفرانس تامین استقلال‌صنایع ایران‌گفته‌شد:

# دولت باید از صنایع بومی و دستی حمایت کند

اولین جلسه کنفرانس‌تامین استقلال صنایع ایران به منظور اعلام سیاست های وزارت صنایع و معادن در جهت‌حمایت‌از صنعت‌داخلی و تعدیل واردات صنعتی به تولیدات بعد از ظهردیروز باحضور جمعی از مقامات اقتصادی وصنعتی ایران، صنعتگران‌و شرکت‌کنندگان‌در نخستین‌نمایشگاه‌تامین‌استقلال صنایع ایران درمحل دائمی نمایشگاه های بین‌المللی ایران گشایش یافت. در ابتدای این کنفرانس احمد یزدان‌پناه سرپرست‌نمایشگاه های‌بین‌المللی ایران‌پیرامون نقش نمایشگاهها در تبادل دانش و آگاهی های فنی صحبت کرد و با اشاره به صنعت مونتاژ و وابستگی آن به خارج گفت: درایران گسترش کارخانجات مونتاژ باعث توسعه شهرنشینی و در نتیجه مرگ کشاورزی شد. همچنین‌امپریالیسم‌با پیدا کردن بازار فروش‌کالا های خود صنایع بومی و دستی مارابه نابودی‌کشاند و صنعتی که روستائیان به آن مشغول می کرد، را در دوران بیکاری به آن ما گرفت و دولت‌باید‌هرچه زودتر از آن صنایع‌حمایت کند.

پس از آن اردشیر داور معاون‌صنعتی وزارت‌صنایع و معادن طی سخنانی گفت: حدود ۵۰ الی ۶۰ میلیارد تومان برای احداث صنایع ما خرج شده است و حالا ما می‌بینیم که چگونه پس‌از [illegible] صنعت ماباین وضع ناهنجار گرفتار شده است بهر صورت نمی شود، این سرمایه و دستگاه عظیم را عاطل و باطل نگهداشت. باید آنراهماهنگ بانیازهای جامعه اسلامی ما احیاء نمود. آنگاه نتاحی مشاور وزیر بازرگانی سیاست و برنامه‌های دولت را رابطه به استقلال صنایع کوچک نقش‌سازمان صنایع کوچک در توسعه صنعتی کشور و گسترش امکانات لازم جهت همکاری های‌گروهی‌درزمینه‌تولیدات صنعتی، تشریح کرد. سپس نقطه‌نظرهای شرکت‌کنندگان در نخستین نمایشگاه تامین استقلال صنایع ایران و مسائل و مشکلات آنها که از تولید کنندگان وصنعت‌گران کوچك و بزرگ و همچنین صاحبان صنایع مونتاژ کشور هستند،دراین کنفرانس بیان گردید.

اهالی خانی‌آبادنو مدعی شدند:

# مدیرعامل آب راتاتامین آب«خانی آبادنو» به‌گروگان گرفته‌ایم

اهالی منطقه خانی آباد نو روز گذشته در اطراف مسجد رسول اکرم اجتماع‌کردند و بار دیگر خواسته های خود رامبنی بر تامین آب منطقه از آب آشامیدنی‌تهران مطرح‌ساختند. در این اجتماع گفته شد که مهندس تاج بخش مدیر عامل بخش خصوصی شرکت آب (خانی‌آباد نو) درقبال تامین‌آب منطقه به گروگان گرفته شدهو در مسجد رسول اکرم از او نگهداری میشود.

در این‌مورد‌چند تن ازاهالی به خبرنگار ما گفتند:

ما همه‌در اینجا جمع‌شده‌ایم که بما آب بدهند ولی میگویند به شما آب نمی دهیم .درحالی که ما نه ضد انقلاب‌هستیم‌ونه مستضعیف. ما خانه نمی‌خواهیم فقط آب لوله کشی تهران رامی خواهیم. چند روز پیش هم موتور آب این منطقه به علت نامعلومی سوخت و از بین‌رفت و هنوز آن را درست‌نکرده‌اند میگویند خرج دارد. اهالی‌این محل شب تا صبح بیدارهستند تا آب جوی را که با آب فاضلاب هم مخلوط است برای آشامیدن در مخزن های خود بریزند. چندین بار هم بنماینده خود در این منطقة اعتراض کردیم. همچنین به وزارت‌نیرو رفتیم ولی کسی به دردمان توجهی نمیکند. ما هم تا تکلیفمان روشن نشود مهندس تاج‌بخش را کمدرمسجد رسول اکرم است آزاد نمی کنیم،چون اکنون از شیر های آب خانهها به جای آب باد بیرون می‌آید.

حجت‌الاسلام انصاری‌نماینده امام در منطقه خانی آباد نونیز به خبرنگار ما گفت: این خواهران و برادران برای رسیدگی به آب منطقه شان‌در اینجا جمع شده‌اند. البته ما قبلا با شهردار تهران آقای توسلی همینطور آقای حجازی در مورد آب این منطقه تماس گرفتیم و آنها بما قول دادند که آب اینجا را درست کنندو ما هم از برادران و خواهران خواهش کردیم به خانه‌هاشان برگردند. چون آنها به ما قول دادند و ما هم به اهالی قول دادیم که آب این منطقه‌درعرض چند روز آینده درست شود. حسین کاشانی نماینده منتخب اهالی خانی‌آباد نو نیز در این مورد به خبرنگار ماگفت: دیروز به آب منطقه‌ای رفتیم ومهندس تاج بخش را که کارمند دفتری است و هیچکاره‌میباشد همراه من فرستادند تا مشکلات ما را از نزدیک بررسی کنند. و هر کس که میگویداو را بگروگان گرفتیم اشتباه کرده است.

خبرنگار ما در پایان پس‌از تحقیق و گفتگو با اهالی باین نتیجه رسید که حسین کاشانی که خود را نماینده اهالی خانی آباد نو معرفی میکند شخصی را به عنوان کارمند یا مسئول در مسجد رسول مخفی کرده و مانع ملاقات او با دیگران است.

### گفتگو با مدیر عامل سازمان آب

پیش‌از ظهر امروزجهانبانی مدیر عامل‌سازمان آب‌منطقه‌ای در گفتگوئی با اطلاعات‌ از این ماجراابراز‌بی‌اطلاعی کرده و افزود:

ـ تا این‌لحظه هنوزگزارشی دراین زمینه بدست ما‌نرسیده است و احتمالا مشکل ساکنان «خانی‌آبادنو» در ارتباط بایکی از شرکتهای خصوصی آب جنوب تهران است که‌کاراین شرکتها از حدود وظایف و مسئولیت‌های ما خارج می‌باشد.

اصولا من شخصی بنام‌مهندس تاج‌بخش را نمی‌شناسم وتصور نمی‌کنم سمتی در آب منطقه‌ای تهران داشته باشد.

### نظر رئیس بهره‌برداری آب تهران

مهندس کاشانی،رئیس اداره بهره‌برداری آب‌منطقه‌ای‌تهران نیز در گفتگو با اطلاعات‌اظهار داشت:

ـ این مسئله مطلقا ارتباطی با وظایف آب منطقه‌ای تهران ندارد بلکه مربوط به بخش خصوصی تامین آب در جنوب تهران می‌باشد.

البته سازمان بهسازی و عمران جنوب و سازمان آب منطقه‌ای تهران مشترکا پروژه‌ای را در زمینه تامین‌آب از طریق حفر چاه و غیره در دست اقدام‌دارند کهامیدواریم در آینده نزدیك مشکل آب رسانی به این مناطق بطور کلی رفع شود.

مشکل فعلی مربوط به‌بخش خصوصی شرکت آب است که از سالها پیش در این مناطق کار آبرسانی را بعهده گرفته است.

در جاده سلماس ـ ارومیه

## راهزنان مسلح، مسافران ۶۲ وسیله نقلیه را لخت کردند!

سلماس ـ دیشب عده‌ای مسلح،‌نقابدار، راه سلماس‌ـارومیه را در بیست کیلومتری‌سلماس بروی مسافران این جاده‌بستند و با تهدید اسلحه، مسافران و سرنشینان ۶۲ وسیله نقلیه را لخت کردند. راهزنان مسلح،باتیراندازی هوایی جاده را بمدت یکساعت بستند ودر این سرقت‌مسلحانه زینت‌آلات زنان و کلیه‌نقدینه و سایر لوازم مسافران را ربودند..

ضد یخ گاردیت (چهارفصل) از فرانسه رسید تلفن ۸۳۵۲۶۰

## مجالس ترحیم

باتهایت تاثر وتالم درگذشت سید علی خشنودی (حجتی)را باطلاع دوستان و آشنایان میرساند، مجلس ختم زنانه و مردانه روز سه‌شنبه ۲۲ آبانماه از ساعت ۱۴الی۱۶ در مسجد حاج‌حسن واقع در خیابان حنیف‌نژاد (شاهپور سابق) ارامنه‌برقرار میگردد.

خانواده‌های: خشنودی- حجتی- امامی- الهیاری- ماشینچی- طوسی- سجادی.

اطلاعات- مصیبت وارده را بخانواده‌های عزادار تسلیت میدهد.

اناالله واناالیه راجعون

باتهایت تاسف وتاثر درگذشت مرحوم مغفور آقای سید فضل‌اله نقبائی خوانساری را باطلاع خویشان و دوستان‌میرساند مجلس ترحیم آن فقید سعید روز سه‌شنبه ۲۲ آبان ماه ازساعت ۲الی۴ بعدازظهر در مسجد جلیل واقع در خیابان گرگان ایستگاه کاشیها منعقد میگردد.

خانواده‌های: نقبائی- سجادی- میر شفیعی- صانعی- حقی- سنقری- اورعی- قربانی- ابوالقاسمی- میرصانعی.

باتهایت تاسف فوت ناگهانی ابوی عزیزم حبیب لاوی را باستحضار اقوام و آشنایان میرساند مجلس ترحیم روزچهارشنبه ۵۸ر۸ر۲۳ از ساعت ۴الی۶ بعدازظهر در منزل آن مرحوم واقع در خیابان جمهوری بین دانشگاه و فخررازی مقابل مسجدسجاد کوچه انصاری پلاک ۴۲ منعقد است.

خانواده‌های: لاوی-ابراهیم لاوی- خانواده‌های مسجدیان - مسجدی- صافانی- کلیمیان- جبرئیل- تجاریه- اسحاقیان- نعیمی.

گروه پزشکی خراسان

باکمال تاسف درگذشت شادروان دکتر محمدرضا معتمدی یکی از بنیانگذاران و عضو گروه رابااطلاع همشهریان گرامی وهمکاران معظم میرساند، مجلس ختم زنانه ومردانه روز سه‌شنبه ۲۲ آبانماه از ساعت ۲تا۴ بعدازظهر در مسجد الجواد برگزار میشود.

رئیس هیئت مدیره گروه پزشکی خراسان دکتر ناصر پرتوی.

باکمال تاسف درگذشت شادروان آقای محمد حسن فرشیان را باطلاع میرساند، مجلس ترحیم زنانه ومردانه از ساعت ۱۴ الی۱۶ روز چهارشنبه ۲۳ آبانماه در مسجدالجواد واقع درمیدان ۲۵ شهریور سابق منعقد است.

خانواده‌های: فرشیان- حاج عبداللهی- جلالی- قائمیان - اعتباری- عسگری- یوشی‌زاده-آریانت- حسنی- بابائی-فولادی- تهرانی.

باتهایت تاثر فوت مادر عزیزمان بانو منیژه خطیبلو را به‌اطلاع بستگان ودوستان میرساند. مجلس ترحیم آن مرحومه روز سه‌شنبه ۲۲آبان ازساعت ۴تا۶ بعداز ظهر در خانقاه صفی علیشاه برگزار میگردد.

پرویز کیهان، آراسته کیهان (علوی)، دکتر حسن علوی

باکمال تاسف وتاثر فوت مرحومه مغفوره بانو منیژه خطیبلو بزرگ خاندان خطیبلو را بهاطلاع خویشان و دوستان میرساند. مجلس ترحیم مردانه وزنانه روزسه‌شنبه ۲۲ آبان از ساعت ۴تا۶ بعداز ظهر در خانقاه صفی علیشاه برگزار میگردد.

خانواده‌های خطیبلو، کیهان،علوی، لواسانی، عادل، کیکاوسی، والی، و خانواده‌های وابسته.

مراسم شب هفت آن مرحومه صرف امورخیریه میگردد.

خانواده‌های:

تقوی‌نژاد دیلمی - تقوی زاده دیلمی- منتصری- تحویلداری- خشنودی‌تقوی‌دیلمانی-عبدالعزاده خسروی -میرپور -خیراندیش- امام- حبیبی- آل‌بویه- دیلمزاد- پژومان- مدرسی- میرسحابی و سایر خانواده‌های وابسته.

باندوه فراوان درگذشت نابهنگام جوان ناکام دوشیزه هانده تقوی نژاددیلمی فرزند جعفر تقوی‌نژاد دیلمی رابه‌آگاهی میرساند مجلس ختم آن فقیده سعید [illegible] بعدازظهر روزجمعه ۱۳۵۸ر۸ر۲۵ درمسجد الجواد واقع درمیدان ۱۷ شهریور (۲۵ شهریور سابق) برگزار خواهد شد.

باتهایت تاسف فوت مرحومه بانو بتول صدوقی (واقفی) فرزند مرحوم صدرالشریعه را باطلاع کلیه اقوام و دوستان میرساند، مجلس ترحیم زنانه و مردانه از ساعت ۲الی ۴ بعداز ظهر روز سه‌شنبه ۵۸ر۸ر۲۲ در دارالتبلیغ امیرالمومنین (ع)، (خانقاه صفی‌علیشاه) برگزار میگردد.

خانواده های : واقفی - صدوقی -توام صدوقی- محققی- عامری- بلورچی- مصداقی- رئیسی- سیاح- هاتفی - هاشمیان -شریعتی -قاسمی -وزیرزاده -وزیری -انتخابی - طباطبائی - شریفی- معزی -ریاحی- امیر مظاهری- مظاهری - بروجردی - رستمکلاهی - نصاعی - قلعه‌ای- جهادی -حشایخی- انصاری - آزمایش - آذری- اعلامی - میثاقی‌زاده - امینی- حجازی - وکلیه فامیل های وابسته.

باتهایت تاسف وتاثر درگذشت مرحوم آقای یوسف نصرتی را باطلاع دوستان، آشنایان و خویشاوندان میرساند مجلس ترحیم زنانه و مردانه سه‌شنبه ۲۲ آبان از ساعت ۱ تا۳ بعدازظهر درمسجد ولی‌عصر خیابان حشمت‌الدوله و مراسم شب هفت آن مرحوم جمعه ۵۸ر۸ر۲۵ ساعت ۱تا۳ بعد ازظهردر بهشت‌زهرا سالن شماره ۵ منعقد میباشد.

خانواده‌های: نصرتی- اینانلو- ضیاء- معتمدی- میرصفدری- امینی- رضائی- شیری- ملکی- صمصامی- روشن- قلیچخانی- منصوری- قاسم‌زاده- توکلی- ارومی- یوسفی وسایر بستگان.

باتهایت تالم فوت ناگهانی شادروان آقای حاج جعفرشریف‌زادگان را باطلاع دوستان و آشنایان میرساند. مجلس‌ختم زنانه ومردانه در تاریخ چهارشنبه ۵۸ر۸ر۲۳ از ساعت۳ تا۵ بعدازظهر در مسجد حضرت ابوالفضل واقع در خیابان ستارخان (تاج‌سابق) نبش کوکب منعقد میگردد.

خانواده‌های: شریفزادگان- ناظمی- اقبالیان- راجی- عظیمی- موسوی خامنه‌ای- مسچی- الفت- روحانی- صرافان- ذوقی - همراه- فتاحیان- مقدم- عراقچی- سمائی- بهرامی- رفیعی.

اطلاعات: مصیبت وارده را بخانواده‌های عزادار تسلیت میدهد.

بدینوسیله شهادت سرباز انقلاب سرتیپ منوچهر شریفی را به‌اطلاع عموم میرساند مجلس ترحیم آن شهید از ساعت ۱۴ الی ۱۶روز سه‌شنبه ۱۳۵۸ر۸ر۲۲ در مسجد استادشهید مطهری برگزار میگردد.

ژاندارمری جمهوری اسلامی ایران

باندوه بی‌پایان روی‌داد جانگداز شهادت شادروان سرتیپ ستاد منوچهر شریفی را به همکار عزیزمان آقای مهدی شریفی تسلیت میگوئیم، مجلس ترحیم آن مرحوم از ساعت ۱۴ الی ۱۶ روز سه‌شنبه ۵۸ر۸ر۲۲ در مسجد استاد شهید مطهری برگزار میگردد.

بانک تجارت خارجی ایران

بدینوسیله شهادت سرباز انقلاب سرتیپ منوچهر شریفی را به‌اطلاع عموم میرساند مجلس ترحیم آن شهید از ساعت ۱۴ الی ۱۶روز سه‌شنبه ۱۳۵۸ر۸ر۲۲ در مسجد استادشهید مطهری برگزار میگردد.

خانواده‌های شریفی، رجائی، طاهری، هروی، شریفی آل‌آقا، طاهر، فرجی، پرنیان‌چی، سلیمی، مدنی، کروسیان، زندکریمی، رسولی، مقتدر، بهشتی‌آل‌آقا، ثابت‌آزاد، مزینانی، بردبار، زند، بختیار، ریاضی، غفاری، موحدی، ابراهیمی، بلداجی، آل‌آقا، دولتداد، مقامه، انتظاری و خانواده‌های وابسته.

آ ـ ۲۴۵۹۵

باتهایت تاسف وتالم فقدان ناگهانی و نابهنگام سرکارسرگرد پرویز حمیدی را در حین انجام وظیفه مقدس سربازی باستحضار میرساند، مجلس ختم زنانه ومردانه آن فقید سعید از ساعت ۱۴٫۳۰ الی ۱۶٫۳۰ روز سه‌شنبه ۵۸ر۸ر۲۲ در مسجد امیر(ع) واقع در خیابان کارگر (امیرآباد سابق) روبروی پمپ بنزین برگزار میگردد.

پلیس راه ژاندارمری جمهوری اسلامی ایران

اناالله واناالیه راجعون

باتهایت تاثر وتاسف درگذشت ناگهانی ونابهنگام سرکار سرگرد پرویز حمیدی فرمانده قسمت کنترل راههای پلیس راه ژاندارمری جمهوری اسلامی ایران را در حین انجام وظیفه‌مقدس سربازی باطلاع دوستان و آشنایان و همکاران آن مرحوم میرساند. مجلس ختم زنانه و مردانه آن فقید سعید روز سه‌شنبه ۵۸ر۸ر۲۲ از ساعت ۱۴٫۳۰ الی ۱۶٫۳۰ در مسجد امیر (ع)واقع در خیابان کارگر (امیرآباد سابق) روبروی پمپ بنزین منعقداست. ضمنا مراسم شب هفت از ساعت ۱۳الی۱۵ روز پنجشنبه ۵۸ر۸ر۲۴ در سالن شماره ۵ بهشت‌زهرا برگزار میشود.

خانواده‌های: حمیدی- شمس- جدید طواف- شمس‌دولت‌آبادی- حقیقی- حسینی- خاصی‌پور- نجفی- فردوسی- رفیعی- رحیمی- خواجه‌نوری-مشرف‌نوری- نوزادی- فرهودی‌پورخمامی- امانی- گلپایگانی- اصلانی- امیری- صنعتی- طهماسبی یکتا.

درگذشت اندوهبار همسر- پدر- پدر همسر و برادرعزیزمان سید ابوالقاسم مکی‌یزدی را به‌اطلاع فامیل و آشنایان میرسانیم مجلس ترحیم مردانه آن مرحوم روز سه‌شنبه ۵۸ر۸ر۲۲ ازساعت ۱۲ الی۱۴ در مسجدالجواد و مجلس ترحیم زنانه در همان روز از ساعت ۴الی۶ بعدازظهر در منزل آن مرحوم واقع در میدان فلسطین خیابان طوس کوچه تبریز پلاک ۷ برگزار میگردد.

ایراندخت علوی- دکتر سید مهدی مکی- الهه‌مکی- دکتر هوشنگ سمنانی- سید احمد مکی- سید محمودمکی.

باتهایت تاسف وتالم درگذشت نابهنگام آقای سیدابوالقاسم مکی‌یزدی را باطلاع فامیل و دوستان و آشنایان میرساند مجلس ترحیم مردانه آن مرحوم روز سه‌شنبه ۲۲آبان از ساعت۱۲الی۲ بعدازظهر در مسجدالجواد واقع در میدان رضائیها (۲۵ شهریور سابق) و مجلس ترحیم زنانه در همان روز از ساعت ۴الی۶بعداز ظهر در منزل آن مرحوم واقع در میدان فلسطین خیابان طوس کوچه تبریز شماره ۷ برگزار میگردد.

مکی- علوی- لاری- سمنانی- راجی- مدنی‌زاده- علوی‌زاده- محمودیه- لاریان- برادر- اکبرزاده- اصفهانی- اکبری وخانواده‌های وابسته.

باتهایت تاسف مصیبت فقدان نابهنگام دوست و همکارعزیزمان آقای سید ابوالقاسم مکی را بهاطلاع دوستان و آشنایان‌میرسانیم وخود را درغم خانواده داغدارش شریک میدانیم مجلس ترحیم مردانه آن مرحوم از ساعت ۱۲الی۲ بعدازظهر روز سه‌شنبه۲۲ آبان در مسجدالجواد واقع در میدان رضائیها (۲۵ شهریور سابق) برگزار میگردد.

دکتر مهندس محمد طاهری- مهندس محمد اصفهانی

باکمال تاسف و تاثردرگذشت مرحوم محمد حسین زارع‌بیدکی را باطلاع کلیه دوستان و آشنایان و همشهریان محترم میرساند مجلس ترحیم مردانه روز سه‌شنبه ۵۸ر۸ر۲۲ از ساعت ۳الی۵ بعدازظهر در مسجدالمهدی (ع) واقع در سمراه تهرانوبلا و مجلس زنانه در همان روز و ساعت در آریاشهر خیابان ۲۴متری خسرو خیابان ۳۱ منعقد میباشد.

خانواده‌های زارع بیدکی- حاج علی‌محمد- حاج محمدحسن- رضا- حاج محمد- محبوبه واحمد زارع بیدکی.

## تسلیت

جناب آقای دکتر فیروز علی‌آبادی‌زاده

در سوک عزیز از دست رفته‌تان غمگنانه نشسته‌ایم.

شرکت ساختمانی لاپینکو

جناب آقای دکتر فیروز علی‌آبادی‌زاده

بااندوه فراوان فقدان جانگداز عزیز از دست رفته‌تان را صمیمانه تسلیت عرض میکنیم.

ادوارد نواسرگیان- ژرژیک باباخانیان

همکار محترم آقای حبیب‌اله روح‌بخش

فوت ناگهانی برادر گرامیتان را به شما وکلیه بازماندگان صمیمانه تسلیت عرض مینمائیم.

کارکنان انبار مواد اولیه کارخانه فیلکو
آـ ۲۴۴۰۱

مهندسین وکارمندان شرکت ساختمانی اروند راه

مصیبت درگذشت نابهنگام آقای سید ابوالقاسم مکی رابه خانواده داغدارش تسلیت گفته صبر و شکیبائی‌را برای‌بازماندگان آن مرحوم مسئلت دارد.

جناب آقای اسلامی ریاست محترم بانک بازرگانی بازار

درگذشت شادروان پدر ارجمندتان را تسلیت عرض نموده واز درگاه ایزد متعال رحمت واسعه برای فقید سعید و صبرجمیل برای بازماندگان آرزو مندیم.

صباپور- قاضی‌پور- عبیری

خانواده محترم مکی

بانهایت تاسف وتاثر درگذشت ناگهانی و نابهنگام آقای ابوالقاسم مکی را تسلیت گفته واز خداوند متعال برای بازماندگان آن مرحوم صبر و شکیبائی آرزو داریم.

شرکت اروندراه- کارگاه بندر عباس
آـ ۱۴۵۲۷

دوست و همکار ارجمند جناب آقای احمد کمالیان

درگذشت پدر گرامیتان را بحضور شما و خاندان‌محترم تسلیت میگوئیم.

مهندس رضائی‌فخر ـ مهندس جورابچیان مهندس‌مقدس‌زاده

جناب آقای مهندس قدرت‌الله صفویه

بانهایت تاثر وتاسف درگذشت نابهنگام خواهر گرامیتان را بشما و خانواده محترمتان تسلیت عرض‌نموده واز خداوند بزرگ مسئلت مینمائیم کمبشما صبر و تحمل‌عنایت فرمایند.

شرکت سهامی شیشه قزوین عام

جناب آقای مهندس قدرت‌الله صفویه

کارکنان شرکت سهامی شیشه قزوین درگذشت‌جانگداز خواهر گرامیتان را بشماو خانواده محترمتان تسلیت عرض نموده و خودرا صمیمانه درغم شما شریک می‌داند.

کلیه کارکنان شرکت سهامی‌شیشه قزوین عام

جناب آقای دکتر محمدباقر مینا

بانهایت تاسف مصیبت وارده را بجنابعالی و خانواده محترم تسلیت عرض مینمائیم.

محبوبه وجمشید نقیب لاهوتی

همکاران ارجمند آقایان

دکتر حسین واهب‌زاده و دکتر عظیم وهاب‌زاده

مصیبت وارده را تسلیت عرض نموده بقای عمر بازماندگان را از خداوند متعال خواهانیم.

روانپزشکان ـ روانشناسان ـ مددکاران ـ و کلیه پرسنل بیمارستان رازی

جناب آقای محمد یونس نصرتی اینانلو

مصیبت وارده را تسلیت عرض مینمائیم.

منوچهر وپروین هوشمند افشار
آـ ۲۴۵۹۱

## سپاسگزاری

بدینوسیله از کلیه دوستان و آشنایانی که در مراسم‌تدفین وختم عزیز از دست رفته‌مان مرحوم محمدعلی اسلامی در تبریز شرکت نموده ویابنحوی ابراز همدردی کردند‌کمال تشکر و سپاسگزاری می‌نمائیم واز خداوند بزرگ سعادت و سلامتی همگی را خواهانیم.

محمد حسین وغلامرضا اسلامی ووابستگان
آـ ۲۴۵۳۳

ازذوات معظم ،سروران ،اقوام ،همشهریان ودوستان گرامی که در مراسم تشییع ،وتدفین، ترحیم،شب‌هفت، وچهلم مرحومه‌مغفوره عشرت السلطنه فرهمند در تهران ،قم وکرمانشاه قدم رنجه‌فرموده ویا کتبا وتلگرافا ودرجراید نسبت به بازماندگان آن مرحومه ابراز همدردی وتفقد نموده‌اند، صمیمانه سپاسگزاریم و ازدرگاه باریتعالی سعادت وسلامت همگان را خواستاریم.

خانواده فرهمند

از عموم سروران ودوستان و بستگان و همکاران‌ارجمند که با حضور در مراسم تشییع جنازه و مجالس ترحیم و مراسم شب هفت ما را در غم از دست دادن پدر عزیزمان مرحوم حاج محمد احمدی‌زاده یاری و تسلی دادند سپاسگزاری نموده توفیق آنان را از خداوند متعال خواستاریم.

خانواده احمدی‌زاده

اطلاعات
سال پنجاه و چهارم
محل اداره: خیابان خیام
ساختمان اطلاعات
تلکس ۲۱۲۳۳۶
تلگرافی: اطلاعات - تهران
تلفن ۳۲۸۱

## تقویم اطلاعات

ساعات شرعی
استخراج دکتر ریاضی کرمانی

دوشنبه- بیست و یکم آبان ماه ۱۳۵۸
بیست و یکم ذیحجه ۱۳۹۹
دوازدهم نوامبر ۱۹۷۹
اذان مغرب . . . . ساعت ۵ و ۱۸ دقیقه
اذان صبح (فردا) .. ساعت ۵ و ۵ دقیقه
طلوع آفتاب (فردا)..ساعت ۶ و ۳۵ دقیقه
ظهر شرعی (فردا) .. ساعت ۱۱ و ۵۰ دقیقه
اذان مغرب (فردا) .. ساعت ۵ و ۱۷ دقیقه

# کوتاه از سراسر جهان

## ۷ ایرانی در لندن بازداشت شدند

لندن - آسوشیتدپرس - دیروز در پی تجمع چند گروه رقیب از ایرانیان مقیم انگلستان در هایدپارک لندن هفت تن بازداشت شدند.

اسکاتلندیارد اعلام کرد که تظاهرات این گروهها به طور عمده مسالمت آمیز و آرام بود بیشتر آنهایی که بازداشت شده‌اند متهم به برهم زدن تظاهرات هستند.

گروهی از تظاهر کنندگان از آیت‌الله خمینی رهبر انقلاب اسلامی ایران و گروه دیگری از شاپور بختیار نخست‌وزیر پیشین ایران که اکنون در فرانسه به‌سر می‌برد حمایت می کردند.

### تقاضای عراق از ایران

بغداد- رویتر- دولت عراق ایران را متهم به تعطیل کنسولگری خود در شهر خرمشهر کرده و خواستار بازگشایی این کنسولگری شد.

خبرگزاری عراق به‌نقل از سخنگوی وزارت امور خارجه این کشور گفت که مقام‌های ایرانی این کنسولگری را تعطیل کردند و به ماموران آن اعلام کردند که از ایران خارج شوند.

همین سخنگو خاطرنشان کرد این اقدام مقام‌های ایرانی قانون بین‌المللی کنوانسیون وین، و روابط همسایگی را نقض کرده است.

او از مقام‌های ایرانی خواست که این کنسولگری را بازگشایند و به ماموران عراقی اجازه دهند که وظایف خود را ادامه دهند. همین سخنگو گفت که ایران همچنین باید به چنین روش‌هایی خاتمه دهد و تاسیسات عراق را در سرزمین ایران براساس مقررات بین‌المللی حراست کند.

## انعکاس رد استعفای مدنی

ردشدن استعفای دریادار دکتر مدنی از حکمرانی خوزستان در خبرگزاریها به‌عنوان یک خبر مهم انعکاس یافت.

خبرگزاریها از مدنی به‌عنوان یک آدمیرال و در عین حال دکتر در حقوق و سیاست نام برده‌اند و نوشته‌اند مدنی یک افسر دریایی بود که در دوران اقتدار شاه باوی به مخالفت برخاست و از عرشه ناو به کلاس درس رفت، ولی در اینجا زمینه بهتری برای مبارزه با شاه بدست آورد.

خبرگزاریها که از مدنی بعنوان یک نظامی و استاد سیاست نام برده‌اند به مانور دریایی اخیر ناوگان ایران در خلیج‌فارس اشاره کرده و نوشته‌اند: بحریه ایران هنوز قدرت اول خلیج‌فارس است و این ناوگان یک سابقه سه هزار ساله دارد و قرنها مدیترانه را کنترل کرده و برای انتقال آن از خلیج فارس به مدیترانه میان دریای سرخ و رود نیل کانال زده بودند، و نادر افشار با تجدید حیات آن، غرب را از خلیج فارس اخراج کرد.

### المان به اتباع خود دستور بازگشت داد

بن- خبرگزاری فرانسه- سخنگوی وزارت امور خارجه المان [illegible] اظهار داشت که به خانواده های آلمانی مقیم ایران و کارمندانی که حضور آنها در ایران ضروری نیست توصیه کرده است خاک این کشور را ترک کنند.

سفیر المان همچنین به المانی‌های ساکن ایران که شماره آنها به ۱۵۰۰ نفر میرسد توصیه کرد که در اوضاع بحرانی کنونی رعایت احتیاط را بکنند.

سخنگوی وزارت امور خارجه المان درباره چگونگی تخلیه ایران از المانی‌ها گفت که هواپیماهای مخصوص برای این کار اختصاص داده خواهد شد.

## اعتصاب کارکنان برای اعتراض به گرانی لوازم یدکی «لندرور»

کارکنان فروشگاه مرکزی کمپانی «مرتب‌نو» نماینده انحصاری لوازم یدکی لندرور از روز چهارشنبه گذشته به عنوان اعتراض به گرانی اجناس یدکی و برای حمایت از مصرف کننده دست به اعتصاب زدند و از عرضه لوازم یدکی لندرور خودداری کردند.

یکی از نمایندگان کارکنان اعتصابی در گفتگویی با اطلاعات اظهار داشت:

- در اداره مرکزی و در مدیریت شرکت مسایل فراوانی وجود دارد که باید رسیدگی موردی شود.

از سوی دیگر، بعنوان اعتراض به بالا بودن نامعقول قیمت لوازم یدکی، مادامیکه در این قیمت ها تجدیدنظر انجام نشود در اعتصاب باقی خواهیم ماند.

حسنعلی کلانی مدیرعامل شرکت مرتب‌نو «لندرور» نیز در گفتگویی با اطلاعات اظهار داشت:

- کارکنان اعتصابی قبلا نظرشان را کتبا در اختیار ما قرار ندادند در حالیکه لازم بود با طرح مسایلشان مهلتی را برای رسیدگی تعیین می کردند و سپس دست به اعتصاب می زدند. ما از آنها تقاضا می کنیم نمایندگانشان را برای شرکت در جلسه هیات‌مدیره شرکت معرفی کنند.

## آمادگی استادان دانشگاهی برای تدریس دانشجویان اخراجی از آمریکا

حدود ۶۰ تن از استادان دانشگاهها و موسسات آموزش عالی کشور در تماسی با روزنامه اطلاعات اعلام کردند درصورت اخراج دانشجویان ایرانی از آمریکا آماده دائر کردن کلاس های تکمیلی برای آنان می باشند. دکتر استعلامی، استاد دانشگاه متحدین گفت باتوجه به مقررات آمریکا تعداد دانشجویان اخراجی از ٤ یا ۵ هزار نفر تجاوز نخواهد کرد و چون این عده در رشته‌های مختلف تحصیل می کنند استادان دانشگاهها و موسسات آموزش عالی کشور قادر خواهند بود با برقرار کردن کلاسهای تکمیلی دروس آنان را به پایان برسانند، وی افزود تاکنون حدود ۶۰ نفر از استادان که در رشته‌های مختلف حقوق، طب، ادبیات و پزشکی در دانشگاهها تدریس می کنند آمادگی خود را برای داوطلبانه کاری و گذاشتن کلاسهای تکمیلی برای این دانشجویان اعلام کرده‌اند و بطور حتم گروههای دیگری از استادان دانشگاهها نیز به این جمع خواهند پیوست.

---

# توصیه تحریک آمیز فرماندار کالیفرنیا بر ضد ایران

اشغال سفارت آمریکا و گروگان‌گیری اعضای آن بوسیله دانشجویان مسلمان پیرو خط امام هرروز در عرصه سیاست بین‌المللی و نیز در داخل ایالات متحده آمریکا ابعاد تازه‌ای پیدا می کند. اینک بزرگترین مشغله آمریکائیان دنبال کردن عکس‌العمل های ضد استعماری ملت ایران است. در همین حال مقامات آمریکائی می کوشند تا برای سرپوش گذاشتن بر فضاحت های خود، خشم ملت آمریکا را علیه ایران برانگیزند.

آخرین گزارش های خبرگزاریها را در اینزمینه ها بخوانید.

### تظاهرات در برابر سفارت امریکا

واشنگتن - یونایتدپرس- ۲۰۰ تن خشمگین و سرخورده از اشغال سفارت آمریکا در تهران در زیر باران شدید مقابل سفارت ایران در واشنگتن دست به تظاهرات زدند.

تظاهرات که توسط دانشجویان یک کالج محلی سازمان داده شده بود قبلا قرار بود در داخل زمین ساختمان سفارت برگزار شود، لکن پلیس به جمعیت اجازه ورود به حیاط ساختمان سفارت را نداد، لذا دانشجویان معترض در حالیکه با تکان دادن پرچم فریاد می زدند: «دانشجویان ایرانی را به کشورشان بفرستید» در خیابان مرکز اسلامی که معمولا اجتماعات مسلمانان در آن برگزار می شود به تظاهرات خود ادامه دادند.

تظاهر کنندگان در حالی که پرچم های آمریکا را تکان میدادند از رانندگان در حال عبور از خیابان ماساچوستی درخواست می‌کردند چراغهای خود را روشن کنند و بوق های خود را به نشانه اعتراض به اشغال سفارت آمریکا در تهران به صدا در آورند.

پلیس آمریکا برای جلوگیری از بروز حوادث ناگوار بشدت مراقب اوضاع بود، زیرا در تظاهرات مشابه شبهای دیگر رویدادهای ناگواری بروز کرده بود.

### کارتر دعا کرد!

واشنگتن - رویتر- جیمی کارتر در حالیکه خستگی از چهره‌اش نمایان بود شب گذشته پس از آنکه دستور داد دانشجویان ایرانی متخلف از قوانین آمریکا به ایران فرستاده شوند، در کلیسای باپتیست واشنگتن برای رهایی گروگانهای سفارت آمریکا در تهران دست به دعا برداشت! از سوی دیگر مقام های وزارت خارجه آمریکا گفتند که امیدوارند تلاش های دیپلماتیک در تضمین آزادی گروگانها سرانجام به نتیجه مطلوب برسد.

### انتقاد از کارتر

واشنگتن - رویتر - هنری کیسینجر وزیر خارجه پیشین آمریکا در مصاحبه‌ای از کارتر بشدت انتقاد کرد و خاطرنشان ساخت که آمریکا نباید در برابر «باج‌خواهی» دانشجویان در ایران روش تسلیم درپیش گیرد.

کیسینجر در پاسخ به سئوال مربوط به گروگان گرفته شدن ۶۰ آمریکایی در تهران گفت دولت کارتر مسئول سقوط رژیم شاه است و عدم قاطعیت کارتر در مسایل خارجی ممکن است سرانجام بحران وخیمی را میان آمریکا و شوروی پدیدآورد.

### توصیه سناتور مک گاورن

واشنگتن - آسوشیتدپرس- سناتور جورج مک گاورن دیشب گفت در رابطه با مساله گروگان گیری ۶۰ آمریکایی در تهران، دولت آمریکا باید با یک لحن و آنهم ملایم ترین آن درباره مساله مذاکره کند. مک گاورن که در یک برنامه تلویزیونی شرکت کرده بود گفت بنظر من راه و روش کارتر دراین زمینه درست است، زیرا وضع بقدری حساس است که ملایمت را کاملا الزامی می سازد. وی گفت کارتر در شرایط بحرانی فعلی آنچه که از دستش بر می آید انجام میدهد و ما باید از راه و روش کارتر پشتیبانی کنیم.

### تظاهرات ایرانیان در بیروت

بیروت - رویتر - دیروز گروهی از نظامیان سوری که در خدمت واحدهای حافظ صلح هستند با شلیک هوایی و جمعی از نیرو های امنیتی لبنان با استفاده از باتوم تظاهر کنندگان ایرانی و فلسطینی را از محوطه سفارت آمریکا در بیروت بیرون راندند.

تظاهر کنندگان که تعدادشان حدود ۲۰۰ تن بود شعار هایی به حمایت از آیت‌الله خمینی رهبر انقلاب ایران می دادند و خواستار اخراج شاه مخلوع از امریکا بودند. آنها دوبار پرچم آمریکا را پاره کردند و آنها را جلوی ساختمان ۸ طبقه سفارت به آتش کشیدند.

### هشدار به شوروی

واشنگتن - یونایتدپرس- وزارت خارجه آمریکا که نسبت به برنامه‌های انتشاراتی ضد آمریکایی اتحاد شوروی بشدت خشمگین گردیده است شب گذشته به شوروی تذکر داد که این قبیل اقدامات کاملا بی فایده و بی‌ثمر خواهد بود.

سخنگوی وزارت خارجه آمریکا گفت هر نوع برنامه رادیویی و هرگونه اظهارات ضد آمریکایی که از رسانه های روسی پخش شود اوضاع بحرانی را ممکن است بحرانی‌تر کند ولی از نقطه‌نظر نتایجی که شوروی در پی آن است امری کاملا بی‌فایده و بی ثمر خواهد بود.

این سخنگو گفت شوروی یا هر کشور دیگر که قصد دارد آتش برافروخته شده میان ایران و آمریکا را دامن زده و از وضع بحران بهره‌برداری کنند باید بدانند که مساله جان ۶۰ انسان مطرح است. هشدار آمریکا به شوروی در دست برداشتن از تبلیغات ضد آمریکایی دومین هشداری است که آمریکا به شوروی از آغاز بحران ۸ روزه سفارت آمریکا در تهران می دهد.

### متهم بشروع به ربودن فرماندار شدند

سنت‌پل (مینه سوتا) - آسوشیتدپرس - چهار دانشجوی ایرانی که در دانشگاه دولتی «منکاتو» تحصیل می کردند دیروز نیز به اتهام توطئه برای ربودن فرماندار مینه‌سوتا در بازداشت بسر بردند.

جمعه پیش دانشجوی دیگری که سودانی است بازداشت شده، ولی دیروز شنبه به دستور پل لیندهولم معاون دادستان محل آزاد شد.

لیندهولم دیروز گفت که بازجویی از متهمان ادامه دارد، اما نمی داند چه وقت ممکن است وضع چهار دانشجوی ایرانی مشخص شود. او گفت که تاظهر سه‌شنبه (فردا) باید تکلیف این چهار دانشجو از لحاظ دادستانی تشخیص شود و گرنه آنها باید آزاد شوند.

دانشجوی سودانی و دو دانشجوی ایرانی در جریان ضیافتی برای دانشجویان خارجی که در منزل فرماندار مینه سوتا برگزار شده بود بازداشت شدند.

دو ایرانی دیگر که به ضیافت مذکور دعوت نشده بودند در اتومبیلی که نزدیک منزل فرماندار پارک شده بود بازداشت شدند. این چهار ایرانی علاوه بر اتهام شرکت در توطئه آدم ربایی متهم به داشتن طپانچه و شروع حمله مسلحانه هستند.

این چهار تن عبارتند از هرمز اسدی ۲۲ ساله، هادی حیدری ۳۵ ساله، فریدون قدوسی ۲۹ ساله و محمد نوری ۳۴ ساله.

ریچارد روگان رئیس پلیس سنت پل گفت که وقتی قدوسی و نوری بازداشت شدند تفنگ شکاری و یک طپانچه همراه داشتند که از آنها گرفته شد.

### منع شدند

واشنگتن- آسوشیتدپرس- دولت جیمی کارتر ضمن تاکید روی این نکته که قادر نیست زمان آزادی ۶۰ گروگان را پیش بینی کند شب گذشته از سیاستمداران امریکائی خواست که آتش برافروخته شده را دامن نزنند.

سخنگوی وزارت خارجه امریکا گفت سیاستمدارانی که سخن گفتن در این زمینه را به سود آینده سیاسی خود تشخیص می دهند نباید سخنانی برزبان بیاورند که رهایی گروگان ها را به خطر اندازد.

وی گفت تلاش های سیاسی ادامه دارد، لکن او نمی تواند بگوید چه موقع و چگونه گروگان ها آزادی خود را باز خواهند یافت.

### تقاضای ضیاءالحق از امام

کراچی - آسوشیتدپرس- ژنرال ضیاءالحق رئیس جمهوری پاکستان دیشب گفت نماینده‌ای از جانب خود نزد حضرت آیت‌الله امام خمینی خواهد فرستاد و شخصا درخواست خواهد نمود که ۶۰ گروگان امریکایی آزاد شود.

ضیاءالحق گفت برای این منظور آقا شاهی مشاور ویژه خود در مسایل خارجه را در نظر گرفته و آقاشاهی ظرف امروز و فردا راهی تهران خواهد شد.

ضیاءالحق گفت دولت امریکا و نیز کورت والدهایم بوی متوسل شده و خواستار شده‌اند مساعی خود را در زمینه رهایی گروگان ها بکار ببندند.

### تظاهرات در میدان سن‌پیترز

واتیکان سیتی - رویتر- پلیس ایتالیا، دیروز گروهی از دانشجویان ایرانی را که در میدان «سن‌پیترز» به تظاهرات پرداخته بودند بازداشت کرد.

این تظاهرات اندکی پیش از آنکه پاپ جان‌پل دوم دعای روز یکشنبه را بخواند صورت گرفت. پلیس ایتالیا گفت که تظاهر کنندگان شعار های ضد آمریکایی میدادند و خواستار تحویل شاه مخلوع به ایران بودند.

تظاهر کنندگان که حدود ۶۰ دانشجوی دانشگاه «پروژیا» بودند مدت کوتاهی بازداشت بودند و پس از آن که هویتشان شناخته شد آزاد شدند.

در یکی از تراکت‌های چاپی دانشجویان آمده است ما از پاپ دعوت می‌کنیم که به‌خاطر آرمانهای انسان دوستانه از کاخ سفید بخواهد که شاه مخلوع، این دشمن خدا و انسانیت را به ایران تحویل دهد.

### توصیه تحریک‌آمیز

واشنگتن -یونایتدپرس- ادموند براون فرماندار کالیفرنیا دیروز در یک توصیه تحریک‌آمیز از مردم آمریکا خواست که برای نشان دادن مراتب اعتراض خود علیه دولت ایران به راهپیمایی و دعاخوانی بپردازند.

وی گفت من خود را شریک خشم و نگرانی مردم آمریکا می‌دانم. من از تمام مردم آمریکا می‌خواهم که فردا (امروز) برای ابراز همبستگی و نشان دادن قدرت و وحدت خود در حمایت از هموطنان گروگان گرفته‌شده خود و در حمایت از رئیس جمهوری‌شان به راه‌پیمایی و دعاخوانی بپردازند.

او گفت که چنین تظاهراتی به ایران نشان میدهد که آمریکا یک قدرت قاهر است،

## دعوت از ناظران بین‌المللی برای نظارت در محاکمه شاه مخلوع

از سوی وزارت امور خارجه متن سخنان امام خطاب به نماینده پاپ در تهران و متن پیام ابوالحسن بنی‌صدر سرپرست وزارت امور خارجه به ملت آمریکا دیروز برای نمایندگی‌های سیاسی ایران در خارج کشور فرستاده شد.

بهمراه این دو متن سه رهنمود نیز از سوی ابوالحسن بنی‌صدر برای نمایندگیهای سیاسی ایران در خارج فرستاده شده که بشرح زیر است:

● برهمه شما معلوم است که بمناسبت حضور دانشجویان در محل سفارت آمریکا که مرکز واقعی حکومت بر ایران بوده است تبلیغات را برضد ایران گسترش داده‌اند، بر تمامی سفیران و کارداران و هر ایرانی مسئولیت‌شناس است که نسبت به سرنوشت این مبارزه بزرگ لاقید نماند. به نوشته‌ها و گفته‌های خلاف واقع پاسخ گوئید. برای تحصیل هرگونه اطلاعات و مدارک با وزارت خارجه جمهوری اسلامی ایران تماس بگیرید.

● از دولت های محل ماموریت خود باتسلیم یادداشت و هر اقدام مقتضی دیگر بخواهید که علاقه خود را به رعایت سنن استوار و محترم نزد بشریت متمدن با درخواست مصرانه از دولت آمریکا به تسلیم شاه برای محاکمه عادلانه اقدام کنند.

● همانطور که در پاسخ امام خمینی به پاپ آمده است: محاکمه شاه بازشناساندن تاریخ سراسر ظلم و فساد است، بازشناساندن ملل حکومت ظلم و فساد بر بشریت است. بنابراین شاه در هرحال باید محاکمه شود. لازم است با شخصیت‌های مذهبی سیاسی و حقوقدانان آزاد و انسان‌دوست محل ماموریت خود تماس بگیرید و از آنها برای شرکت در این محاکمه بزرگ دعوت بعمل بیاورید.

ابوالحسن بنی‌صدر تاکید کرد که دعوت از شخصیت‌های سیاسی و مذهبی و حقوقدانان برای شرکت در محاکمه شاه تنها جنبه نظارت دارد.

مولد برق دومن بقدرت ۲۰ کیلووات بیلا باسیستم اتوماتیک یا کار دائم بالوازم یدکی فراوان درسراسر ایران
شرکت سهامی پارت موتور
خیابان سعدی ۵۸۸ تلفن قسمت فروش ۳۱۲۴۰۵
آ-۲۴۴۱۷

## افزایش جمعیت تهران

بقیه از صفحه اول

حاشیه جنوبی - جنوب شرقی و غربی قرار گرفته‌اند بصورت قولنامه شفاهی و یا با مدارک غیر معتبر برخلاف قانون به مردم میفروشند.

توسلی سپس در بازدیدی که با نمایندگان وسائل ارتباط جمعی از فعالیت‌های عمرانی و رفاهی شهرداری و سازمان عمران و بهسازی جنوب از نقاط جنوب تهران داشت نحوه عرضه این خدمات را بیان کرد و یادآور شد: کار های انجام شده در جنوب تهران مثل سنگی است که در دریا افتاده باشد.

براساس برنامه‌های سازمان بهسازی و عمران جنوب تعداد ۶۷۵ کلاس درس از دبستان تا دبیرستان از سوی این سازمان و تعداد ۵۹۳ کلاس هم از جانب افراد خیر و آموزش و پرورش با کمک خود اهالی در این مناطق در دست ساختمان است که بتدریج طی ماههای آینده مورد بهره‌برداری قرار میگیرد.

برای تامین آب آشامیدنی هم در مرحله اول سازمان بهسازی براساس موافقت نامه های انجام شده با سازمان آب تهران سعی دارد میزان آبی حدود ۲۵ لیتر هرروز را برای هرفرد تامین کند و سپس بتدریج آنرا در مرحله دوم به ۱۵۰ لیتر در روز برساند که با توجه به کمبود منابع آبی در تهران این از وظایف سازمان آب است.

در زمینه ایجاد واحد های ساختمان ۵ درمانگاه و ۵ پلی‌کلینیک و یک مهد کودک در یاخچی‌آباد در برنامه این سازمان قرار دارد. همچنین طرح جلوگیری از تهدید سیل در مناطق جنوبی تهران با کمک شهرداریهای مناطق از سوی سازمان بهسازی بمرحله اجرا درآمده و لایروبی و کانال‌کشی مناطق خاوران چشمه‌علی- شهرک - شریعتی - فیروز آباد- باروتکوبی، فدائیان اسلام یاخچی‌آباد، اتابک و انتهای شهباز بهشتی و هاشم آباد - بتدریج آغاز شده است.

از سوی دیگر برای آن دسته از ساکنان گود های جنوب شهر که براثر ریزش برف و باران در سال جاری خطر خرابی خانه‌هایشان قطعی است تعداد آن ها به ۲۵۰ تا ۳۰۰ واحد تخمین زده میشود که ساختمان تعداد ۲۰۰ دستگاه واحد مسکونی موقت شامل اتاق های سه در چهار باسرویس اولیه آغاز شده و ۲۲۴ واحد هم ظرف چند هفته آینده شروع میشود.

---

# بیانیه‌ها و نظریه‌ها

## احزاب- جمعیت‌ها- سازمان‌ها و گروهها

## استقبال وسیع مردم از روزه سیاسی

بعنوان همگامی باروزه ضد امپریالیستی دانشجویان مسلمان پیرو خط امام گروهها و سازمان های بسیاری از مردم، اعلام روزه سیاسی کرده‌اند. فشرده‌ای از پیامهای سازمان ها و گروهها را در ارتباط با این واقعه، در پی می آوریم.

### مجاهدین خلق

دیروز سازمان مجاهدین خلق ایران طی اطلاعیه‌ای یادآور شده‌اند که همگامی خود در باروزه ضد امپریالیستی دانشجویان پیرو خط امام از امروز (دوشنبه) اعلام میدارند، ضمنا بخاطر جلوگیری از کاهش تولید ملی از هم‌میهنان کارگر و کشاورزی که فاقد توانائی های جسمی هستند درخواست شده که فعلا به روزه آخرین روز «جمعه» اکتفا نمایند. در ادامه اطلاعیه ضمن تاکید براین نکته که تمامی خلق قهرمان ما امادگی دارند تا بخاطر ازادی چنانچه لازم باشد برای دو هزار و پانصد سال دیگر نیز از گرسنگی و محرومیت استقبال کنند، از تمام مسئولین رسمی کشور و بویژه شورای انقلاب خواسته شده که بیش از این هیچ درنگ و تردیدی روا نداشته و تا افطار جمعه زنجیر های اسارت بار وابستگی به امپریالیزم آمریکا را بطور رسمی و قانونی از هم بگسلند.

در پایان اطلاعیه تاکید شده است که زنجیر های وابستگی به امپریالیزم امریکا در گام نخست در الغاء همه قرارداد های ننگین و قطع رابطه و افشاء و سرکوبی دست نشاندگان سیا و ساواک تبلور می یابد. از این نظر ما نابودی کامل شاه را که اکنون دور از دسترس‌مان بسر می برد، اساسا در نابودی ارزشها و زنجیر های استبدادی و استعماری و سرانجام استثماری می بینیم. مجاهدین خلق ایران این افطار انقلابی را در شامگاه جمعه در مقابل پایگاه جاسوسی سابق انتظار می کشند باردیگر تاکید می کنیم که تقبل این روزه در پیشگاه خدا و خلق صرفا منوط به تحقق همان خواستهای ضد استعماری است که با دستورالعمل شورای انقلاب عملی میگردد.

★ ★ ★

★ کارکنان و هیات مدیره موسسه تعاون اسلامی قم نیز هیات مدیره و کارکنان صندوق ذخیره علوم قم اعلام کردند بمنظور پشتیبانی از اقدام شجاعانه دانشجویان مسلمان پیرو خط امام از تاریخ ۲۱ آبانماه بمدت ۵ روز روزه سیاسی میگیرند.

● جامعه اسلامی وزارت کار نیز اعلام کرد که در پی فرمایش امام مبنی براینکه (ما به گرسنگی عادت کرده‌ایم و اگر مسئله ابروی ما در کار باشد انرا بر شکم ترجیح می‌دهیم) اعلام کردند که از روز ۲۲ آبانماه - بمدت سه روز روزه سیاسی میگیرند.

★ جامعه اسلامی کارکنان خبرگزاری پارس نیز در رابطه بانطق انقلابی امام خمینی و به پشتیبانی از اقدام انقلابی دانشجویان مسلمان پیرو خط امام از فردا (۲۲ آبانماه) بمدت ۵ روز، روزه سیاسی میگیرند.

### در قم

اعضای حوزه علمیه قم باالهام از سخنان امام خمینی و به‌عنوان پشتیبانی از دانشجویان مسلمان پیرو خط امام اعلام روزه سیاسی کرده‌اند. پاسداران اقامتگاه امام خمینی نیز اعلام داشته‌اند که بعنوان همبستگی با دانشجویان پیرو خط امام بمدت ۵ روز روزه سیاسی میگیرند.

● انجمن اسلامی کارکنان سازمان ثبت اسناد واملاک کشور اعلام کرده‌اند که باالهام از سخنان تاریخی امام خمینی و به عنوان پشتیبانی از اقدام انقلابی دانشجویان مسلمان پیرو خط امام از ۲۱ آبانماه به مدت ۴۸ ساعت در محل اداره متحصن شده و روزه سیاسی میگیرند که درعین‌حال باکار همراه است و در ساعت یک بعد ازظهر روز سه‌شنبه ۲۲ آبان باسخنرانی آیت‌الله موسوی خوئینی به تحصن توام با کار خود پایان می دهند.

### اطلاعیه دانشجویان پیرو خط امام

به‌دنبال اعلام روزه سیاسی ازطرف گروهها و اقشار مختلف مردم ایران، دانشجویان مسلمان پیرو خط امام- مستقر در سفارت آمریکا نیز اعلام کردند که از امروز مدت ۵ روز را در روزه خواهند گذراند.

در این اطلاعیه آمده است:

اخیرا برادران و خواهران ما در ادارات ثبت اسناد- دادگستری- مخابرات و... اعلام کردند که بمنظور حمایت و همگامی با دانشجویان مسلمان پیرو خط امام ضمن اشتغال کامل در ساعات اداری روزه خواهند گرفت تا در عمل نشان دهند باشکم گرسنه کار می‌کنند اما زیر یوغ بیگانه نمی‌روند. آری اینها نمونه‌هائی از حرکت های اصیل و مردمی است که چنانچه ابعاد گسترده‌ای بخود بگیرد مردم ما آنچنان نیرو و قوه می‌گیرند که بکمک آن نه‌تنها قادرند ریشه‌های امپریالیستی را در درون کشور - فرهنگ- اقتصاد- نظام و سیاست ازبین ببرند بلکه خواهند توانست بکمک مستضعفین جهان شتافته و باتداوم مبارزه علیه ابرقدرت‌های جهان‌خوار، بندهای اسارت و بردگی فکری و فرهنگی و اقتصادی و اجتماعی و سیاسی آنها را گسسته و دست استعمارگران و غارتگران بین‌المللی وامریکائی خونخوار را از ملت‌های مستضعف کوتاه کنند.

در این بیانیه همچنین آمده است: رهنمود ها و پیشنهاداتیکه دراین مدت از اقشار مختلف بخصوص توده های تحت ستم رسیده است بطور کلی خواهان تشدید مبارزه مطلق مسلمان ایران علیه امپریالیسم جهانی بخصوص امریکای خونخوار میباشد. ملت مستضعف ما خواهان لغو تمام قراردادهای اسارتبار گذشته بین خود و امریکا میباشد. آنها خواستار این بودند که دیگر نفت این سرمایه مردم و نسل آینده درحلقوم گشاد نفتخواران مفتخور بین‌المللی، این کارتلها و تراستها، ریخته نشود. آنها از ورود کالاهای امریکائی بکشور بخاطر نفی وابستگی ناراحت بودند. ازهمه جالبتر و امیدوار کننده‌تر آنکه ملت محروم و مظلوم شجاع رزمنده ما این امت اسلامی بخوبی دریافته است و در کلمه کلمه پیامش آنرا بیان کرده که بمنظور نیل بیک حکومت عدل اسلامی و استقرار آن بتمامی ابعادش حاضر بتحمل هرگونه تهدید و محرومیت و فشار میباشد و باز بخوبی نشان داده که محاصره اقتصادی مسئله‌ای نیست که از آن بترسند ویا واهمه‌ای داشته باشند. او صریحا اعلام کرده است که دراین مبارزه حاضر است تامرز شهادت پیش رود. آری امت اسلام نه‌تنها حاضر است عمری را با نان و [illegible] یاکمتر ازآن بسر آورد بلکه آمادگی خویش را تاسرحد شهادت اعلام داشته است.

● جامعه اسلامی کارکنان وزارت کار و امور اجتماعی و صندوق کارآموزی دیروز در رابطه بااقدام انقلابی دانشجویان مسلمان پیرو خط امام از تاریخ سه‌شنبه ۲۲ آبان ماه جاری بمدت سه‌روز اعلام روزه سیاسی کرده است.

### انجمن های دانشجوئی

انجمن های دانشجویان مسلمان دانشگاهها و دانشکده های تهران، ملی، علم و صنعت، صنعتی شریف، پلی‌تکنیک تربیت معلم، کار و دماوند، علوم سیاسی، علوم ارتباطات اجتماعی، و مدارس عالی پارس، کامپیوتر و تکنیکوم تهران طی اطلاعیه‌ای باتذکر این نکته که از آغاز حرکت ضد امپریالیستی دانشجویان پیرو خط امام را تائید کرده و در گسترده کردن هرچه بیشتر آن کوشیده‌اند اعلام داشتند: برای حمایت و تائید برادران مستقر در لانه جاسوسی جهت نشان دادن قدرت و مقاومت خلقمان در مقابل هرگونه فشار و تحریم اقتصادی و در جهت هرچه توده‌ای‌تر کردن مبارزه ضد امپریالیستی از تاریخ دوشنبه ۲۱ آبان (امروز) بمدت ۵ روز، همراه این برادران روزه سیاسی گرفته و کماکان در جلو لانه جاسوسی آمریکا مستقر بوده و مراسم نماز جماعت و افطار و سحری را نیز در همانجا برگزار خواهند کرد.

● ● ●

● جنبش مسلمانان پیشگام نیز طی اطلاعیه‌ای متذکر شده است که بپیروی از بیانات انقلابی و تاریخی امام خمینی و بمنظور حمایت از اقدام انقلابی دانشجویان مسلمان پیرو خط امام، از پیشنهاد آنها مبنی بر روزه سیاسی پشتیبانی می کند.

### جوانان دمکرات

سازمان جوانان و دانشجویان دمکرات ایران اعلام کردند: سازمان ما به مثابه سازمانی پیگیر در مبارزات متحد ضد امپریالیستی بندای برادران خود، دانشجویان مسلمان پیرو راه امام به ۵ روز، روزه سیاسی بعنوان پاسخ دندان شکن به امپریالیسم پاسخ مثبت می دهد و ازهمه جوانان و دانشجویان می‌طلبد دراین مبارزه ضد امپریالیستی شرکت جویند.

### دانشجویان مسلمان در خارج

همگام بامجاهدین خلق و دانشجویان پیرو امام در روزه ضد امپریالیستی شرکت می کنیم. انجمن دانشجویان مسلمان ایتالیا -پروجیا، انجمن های دانشجویان مسلمان در آمریکا (لوس آنجلس، لنسینگ، پرتلند، هوستون، (دالا)) انجمن دانشجویان مسلمان سوئد، کمیته های طرفداری مجاهدین خلق درانگلستان و فرانسه، انجمن دانشجویان مسلمان هانوور و آلمان غربی.

### تلگرام جامعه هنری آناهیتا

«جامعه هنری آناهیتا» طی تلگرافی به حضور امام خمینی و در ارتباط با اشغال انقلابی سفارت آمریکا خاطرنشان ساخته است: هنرمندان و هنردوستان عضو «جامعه هنری آناهیتا» با بیست سال سابقه مقاومت و مبارزه طاغوت و تحمل محرومیت و فشار در سالهای سیاه دیکتاتوری، مشارکت خود را در مبارزه بی‌امان خلق قهرمان ایران علیه عوامل سرسپرده استعمار تامحو و هدم کلیه آثار و بنیانهای استثمار و استعمار ضد انسانی در مسیر وصف واحد انقلاب مردم و تحت رهبری آن‌حضرت اعلام میدارد.

### اعتراض مجتمع اسلامی پارک شهر به مسئولان کتابخانه پارک

مجتمع اسلامی کتابخانه پارک شهر طی اطلاعیه‌ای خبر داده است که مسئولین کتابخانه، سد راه فعالیت‌های مجتمع اسلامی این کتابخانه شده‌اند و در رابطه با همین مسئله، یادآور شده است: در پی چندین مرتبه مذاکره با مسئولین کتابخانه عمومی شماره ۱ پارک‌شهر در رابطه با فعالیت‌های مجدد مجتمع اسلامی، متاسفانه مسئولین بدون قبول هیچگونه اصولی در چهارچوب فعالیت‌های مشروع اعضای کتابخانه پارک شهر، ایجاد نگرانیهائی برای تمامی نیروهای وابسته به این کتابخانه نموده است. در این اطلاعیه ضمن هشدار به آن دسته از افرادی که در اینمورد تصمیم غیر مسئولانه میگیرند متذکر می‌شویم:

۱- همانگونه که خلق قهرمان ما در پی حرکتی انقلابی و رعدآسا نظام پوسیده شاهنشاهی را بمزبالهدان تاریخ سپرد ماخود را موظف به عملکرد انقلابی در این مقطع زمانی می‌دانیم.

۲- هرگونه تشکل یکجانبه اعم از شورا، کمیته بدون بودن تمامی قشرهای وابسته به کتابخانه عملی دیکتاتورمآبی بوده و ما آنرا بطور قاطع محکوم می‌کنیم.

### سخنگوی جبهه ملی ایران:

## بختیار عضو جبهه ملی نیست

صبح امروز اصغر پارسا سخنگوی جبهه ملی ایران در یک گفتگوی تلفنی بمخبرنگار سیاسی اطلاعات گفت: جبهه ملی ایران باتائید کامل گفتنهای مستدل و محکم امام خمینی در ملاقات بانماینده پاپ که همه متکی بر واقعیت‌های انکارناپذیر و درحد اعلای رزانت و استواری بود ضمن تاکید براسترداد شاه جنایتکار مخلوع نسبت به آن قسمت از فرمودهای معظمله درباب بختیار اعلام می‌دارد که بختیار دربهمن ماه ۱۳۵۷ بلحاظ قبول فرمان زمامداری از دست شاه خائن ازاین جبهه اخراج گردید و اظهارات منتسب بهوی درمورد محاصره اقتصادی بشدت مورد تنفر و تقبیح جبهه ملی ایران است.

## لزوم انتشار اسناد جاسوسی‌های «سیا» و «ساواک»

دیروز بیانیه شماره ٤ انجمن های دانشجویان مسلمان دانشگاهها در رابطه با اوج‌گیری مبارزه ضد امپریالیستی خلق قهرمان ایران، بشرح زیر انتشار یافت: «بنام خداوند درهم کوبنده ستمگران و تکامل‌بخش رنجبران» بار دیگر پیام انقلابی امام خمینی در رد هرگونه رابطه و مذاکره با گرگهای امپریالیست موجی از شور و شعف و ایمان و امید را در ادامه راه مکتبی ضد امپریالیستی خلق قهرمانمان برانگیخت موضع قاطع امام در برابر دلالان امپریالیسم در شرایط حساس و سرنوشت‌سازی صورت گرفت که باید بدون اندکی تعلل و تردید از مدار تمام وابستگی های امپریالیستی خارج شد. چرا که هر راهی غیر از این سرنوشتی جزبازگشت و سیر قهقرائی و ارتجاعی و سرانجام نیز سازش با امپریالیسم جهانخوار را در پیش نخواهد داشت. تجارب گرانبهای خلقهای از بند رسته جهان بیانگر این است که حاکمیت درازمدت استعمار و سلطه‌گران امپریالیستی و نفوذ ریشه‌ای امپریالیسم در نهاد های اجتماعی، اقتصادی و نظامی زمینه های بالقوه مستعد برای بازگشت و سازش را در این جوامع بوجود می آورد این تجارب حاکی از آن است که بسیج و وحدت تمام نیرو های مردمی و آگاهی و هوشیاری توده‌ای و رهبری انقلابی و هوشیارانه و نیز حرکت مستمر و قاطعانه از الزامات مبارزه ضد امپریالیستی خلق ها می باشد. در ادامه بیانیه، اظهار امیدواری شده است که همچون گذشته رهبری قاطعانه و هوشیارانه امام رامدا برسازشکاران و فرصت‌طلبان و مقام طلبان و مرتجعین که هرکدام به‌نحوی سعی در انحراف و سکون و عقبگرد انقلاب خونبار خلقمان داشته‌اند ببندد و باعث شکوفائی و تکامل هرچه بیشتر انقلاب رهائی‌بخش ما باشد.

سپس انجمن های دانشجویان مسلمان با الهام از رهنمود های انقلابی امام از شورای انقلاب که تصدی امور مملکت و انقلاب را عهده‌دار شده مصرانه خواسته‌اند که قاطعانه و بدور از هرگونه مسامحه و سازشکاری با بهره‌گیری از رهنمود های انقلابی امام و نیرو های اصیل و انقلابی به احساسات پاک و پرشور مردم برای ادامه مبارزه ضد امپریالیستی پاسخ داده و در محو و نابودی مناسبات و پیوند های استعماری و امپریالیستی کوشا باشد. سپس در اطلاعیه آمده است: ازآنجا که گسترش مبارزه ضد امپریالیستی همچون گذشته آگاهی و هوشیاری مردم را ایجاب می‌کند ما ضمن محکوم کردن هرگونه بی‌اطلاع گذاشتن مردم خواهان افشای هرچه زودتر کلیه مدارک و اسناد مربوط به جاسوسی‌ها و قرارداد های مختلف سیاسی - نظامی و شبکه ها و افراد و سازمان سیا و ساواک هستیم.

همچنین ما دانشجویان مسلمان دانشگاهها با درود های گرم و انقلابی به برادران و خواهران مستقر در سفارت اشغالی آمریکا ضمن حمایت از عمل انقلابی و مردمی افشای اسناد و مدارک امپریالیستی موجود درسفارت خواهان ادامه این عمل مردمی و انقلابی هستیم. این اطلاعیه را انجمن های دانشجویان مسلمان دانشگاه های تهران - صنعتی شریف - علم و صنعت، پلی‌تکنیک، ملی و تربیت معلم امضاء کرده‌اند.