اطلاعات
سال سی و ششم ـ شماره ۱۰۷۱۶ ـ تکشماره ۳ ریال
شنبه هفتم بهمن ماه ۱۳۴۰

امروز نخست‌وزیر بنامهٔ اخیر دانشگاه پاسخ میدهد

کارهای اداری دانشگاه از فردا شروع میشود

سپهبد بختیار بامداد دیروز از تهران خارج شد و به رم رفت

* کلاسهای دانشگاه پس از پایان بررسی کمیسیون تحقیق در مورد مسئولین وقایع اخیر دائر خواهد شد
* یك مقام مطلع اظهار داشت کار تحریکات علیه دولت دیگر پایان یافته است و کمیسیون تحقیق از امروز کار خودرا آغاز کرد
* سپهبد بختیار در رم اظهار داشت که با قانون اصلاحات ارضی مخالف است

امروز یك مقام نزدیك بدولت پیرامون حوادث اخیر بخبرنگار ما اظهار داشت که با دستگیری و تعقیب بیشتر کسانی که درماجرای اخیر از میان عوامل چپ وراست شرکت داشته‌اند ، اکنون میتوان گفت که کار تحریکات اخیر پایان یافته است واین منبع افزود که با اقداماتی که جریان دارد در آینده نیز بهیچ عنوان اجازه تجدید این صحنه‌ها داده نخواهد شد.

کمیته تحقیق نیز از امروز کار خودرا آغاز کرد و بطوریکه گفته میشود نتیجه اقدامات رابدولت گزارش خواهد داد و سپس برای اطلاع ملت این گزارش منتشر خواهد شد.

بقیه‌در صفحه هفدهم

بازدید شاهنشاه از تاسیسات جدید کارخانه خرم

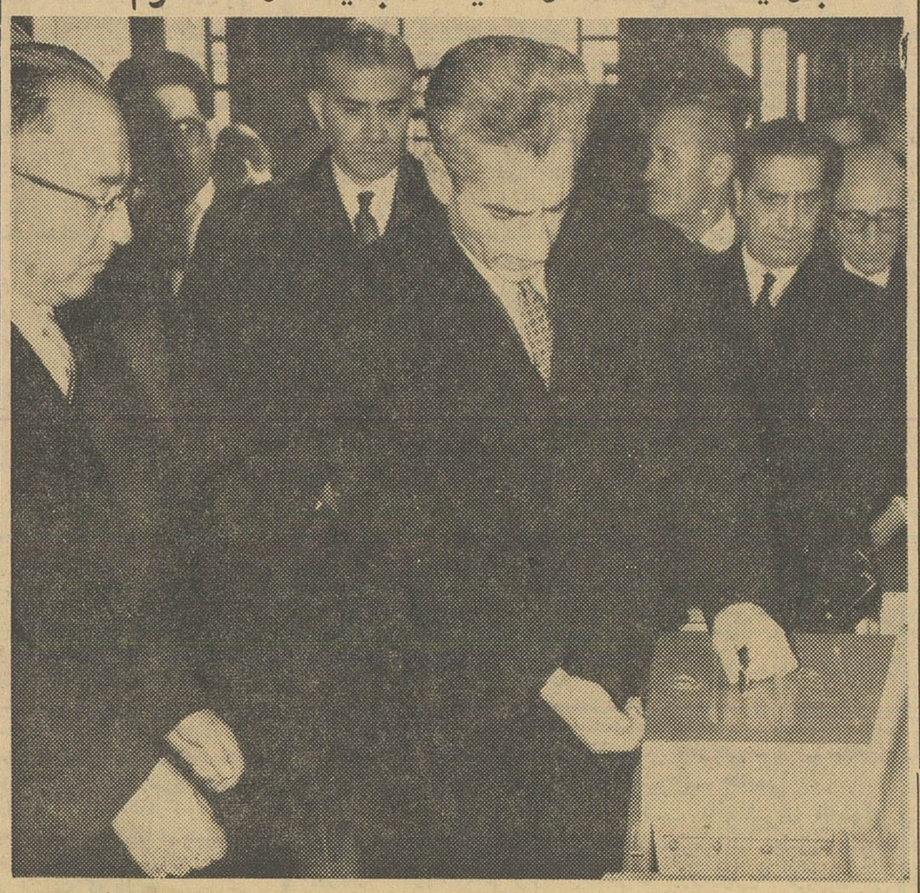

بعد از ظهر روز پنجشنبه گذشته شاهنشاه از کارخانه خرم بازدید فرمودند . دراین بازدید اعلیحضرت همایونی تاسیسات جدید کارخانه راافتتاح و قسمت های مختلف کارخانه وطرزساخت محصولات مختلف کارخانه خرم ، ازنظرملوکانه گذشت ،جریان کامل بازدید در صفحه شانزدهم چاپ شده است .

نخست‌وزیر در ملاقات امروز بااعضای شورایعالی انجمن های محلی گفت:

لیست کابینه مخالفین در اختیار من است

این کابینه قرار بود از روز دوشنبه شروع بکار کند

* لیست کسانی را که در دادگستری پرونده دزدی دارند منتشر میکنم
* آقایانی که برای آزادی قیام میکنند باافرادی می‌سازند که منکر آزادی هستند
* آیا ملت ایران اینقدر بی تشخیص است که نداند آزادیخواه کیست و آزادی کش کیست
* مخالفین به عده‌ای گفته بودند در جنوب‌شهر آماده باشند تا وقتی محصلین بیرون ریختند، آنها هم دست بعمل بزنند
* وقتی جریان شروع شد، تلگراف از کشور های کمونیستی نیز آغاز گردید و رادیوهای آنها مردم را تشویق و ترغیت بکشتار کردند

شرح درصفحه هفدهم

بازهم مطلب تازه

دنباله سلسله مطالبی است درباره همکار که در صفحه ۱۷ چاپ شده است

پرداخت صدی پنجاه بقیه اشل حقوق معلمین

درجلسه اخیر هیئت‌وزیران بتصویب رسید

ازطرف وزارت فرهنك دستور صدور احکام برؤسای فرهنك نواحی تهران داده شد

خبرنگارما گزارش میدهد طرح پرداخت صدی پنجاه دوم اشل حقوق معلمین که از طرف وزارت فرهنك به هیئت دولت تقدیم شده بود در جلسه چهارشنبه هفته گذشته بتصویب رسید.

خبرنگار مادر گزارش خود میافزاید پس از آنکه صدی پنجاه ترمیم حقوق معلمین تصویب شد واز اول دی ماه سال جاری عموم آموزگاران ودبیران نصف ترمیم اشل جدید حقوق خودرا دریافت داشتند، آقای درخشش وزیر فرهنك در صدد بر آمد که تا آخر سال جاری تمام ترمیم اشل حقوق معلمین را باستناد تصویبنامه هیئت دولت بپردازد پس از تشکیل جلسات متعددی که باحضور وی و آقای دکترغفوری معاون مالی واداری ، وآقای رفعت جاه رئیس اداره کل حسابداری تشکیل شد بودجه وزارت فرهنك بررسی گردید و پس از حذف سازمانهای زاید بیش از ۲۰۰ میلیون ریال دیگر صرفه جوئی شد که اختصاص به پرداخت پنجاه در صد دوم اشل حقوق معلمین یافت و بلافاصله طرحی ازطرف وزارت فرهنك تهیه و برای تصویب به هیئت دولت تسلیم گردید. این طرح در حدود دوماه در هیئت دولت و وزارت دارائی مورد مطالعه قرار گرفت تا بالاخره بتصویب رسید وبوزارت فرهنك ابلاغ گردید.

خبرنگارما گزارش میدهد اعتبار لازم در اختیار روسای فرهنك نواحی تهران و حومه وهمچنین ادارات فرهنك استانها وشهرستانها گذاشته میشود تاهر چه زودتر احکام صدی پنجاه دوم اشل حقوق معلمین ابوابجمعی خودرا صادر و پرداخت نمایند. بقیه در صفحه نوزدهم

نخست‌وزیر درمراسم بازدید از تهران پارس گفت دروقایع اخیر

متصدیان دانشگاه اهمال نکرده‌اند

کسانی که درراس دانشگاه قراردارند افراد بصیری هستند

* در مملکتی که دچار تحریك خارجی است نباید اغماض کرد

درساعت چهار بعد از ظهر روز پنجشنبه بدعوت انجمن محلی تهران پارس آقای دکترامینی نخست‌وزیر در این منطقه حضور یافت ،قبلا جمعی از ساکنین تهران پارس در سالن جزیزه استخر تهران‌پارس بدین مناسبت اجتماع کرده‌بودند هنگام ورود نخست وزیر آقای دکتر اقبالی از طرف اهالی تهران پارس بدکتر امینی خیرمقدم گفت وسپس خواسته های ساکنین را که عبارت از ساختمان جاده‌ای بین خیابان شمیران و تهران پارس و پرداخت وام از طرف بانك رهنی و تسریع

بقیه در صفحه نوزدهم

دولت شوروی ضمن تقاضای تشکیل جلسه شورای امنیت برای رسیدگی بوضع کنگو اعلام کرد:

برای قتل گیزنگا توطئه شده است

آنتوان گیزنگا

دیروز شایع شد جانشین لومومبا کشته شده و به دنبال آن تظاهرات شدیدی درجلوی سفارتخانه های غرب درلئوپلدویل برپا شد

* دولت کنگو شایعه قتل گیزنگا را تکذیب کرد ونخست وزیر در زندان به ملاقات او رفت

* ۵۰ تن از طرفداران گیزنگا که دربرابر منزل نخست وزیر کنگو تظاهرات میکردند توقیف شدند

هواداران لومومبا لباس میمون پوشیده‌اند و هر بیگانه‌ای را که سر راه خود می بینند مورد حمله قرار می دهند

درصفحه ۳

از آرشیو سازمان شهرستانها

خبر است یا داستان پلیسی

درصفحه پنجم مطالعه فرمائید

شاپور بختیار ـ مهندس خنجی ومسعود حجازی ازطرف شهربانی احضار شدند

امروز این اعلامیه از طرف سخنگوی شهربانی کل کشور انتشار یافت: چون سازمان های انتظامی موظفند محرکین اصلی حادثه اخیر دانشگاه را تحت تعقیب قانونی قرار دهند و از وقوع چنین حوادثی در آینده جدا جلو گیری نمایند ، طبق مدارك مثبت آقایان شاپوربختیار مهندس خنجی ـ مسعود حجازی ازعناصر موثر و محرکین حادثه دانشگاه شناخته‌شده‌اند. لذابنامبردگان اخطار میشود که فورا خود را بشهربانی کل کشورمعرفی نمایند. مسلماکسانی که این افراد را مخفی نمایند تحت تعقیب قانونی قرار خواهند گرفت .

لحظه پرواز

سرهنك جون گلن افسر ۴۰ساله امریکائی درون سفینه فضا پیمای خودقرار گرفته وممکنست تاهنگامیکه روزنامه بدست خوانندگان برسد ، وی سفر فضائی خودرا آغاز کرده باشد .

یك هواپیمای امریکائی گم شده است

* این هواپیما امروز صبح ازتهران عازم دزفول بود ولی بعلت قطع ارتباط نتوانسته در فرودگاه بنشیند
* تاساعت یك بعداز ظهر امروز فرودگاههای کشور از فرود آمدن این هواپیما اطلاعی نداشتند

آخر وقت امروز خبرنگار مادر اصفهان تلفنی گزارش داد : بقرار اطلاع ساعت هشت صبح امروزیك فروند هواپیمای یك موتوره امریکائی بشماره ۳۳۱۷ از نوع (یو ـ آی ـ ا) بخلبانی کاپیتان «رنات» واستوار «کاردر» که ازتهران عازم دزفول بود در نزدیکی فرودگاه دزفول بعلت قطع ارتباط بابرج مراقبت فرودگاه نتوانست در فرودگاه فرود آید واز همان‌ساعت تاکنون از این هواپیما خبری نیست وبنظر میرسد که راه را گم کرده باشد سایر فرودگاههای کشور نیز از فرود آمدن هواپیمااظهار بی اطلاعی میکنند از طرف نیروی هوائی دستور داده شده است که هواپیماهای تجسسی برای‌پیدا کردن هواپیمای گمشده اقدام نمایندبجز خلبان و کمك خلبان سه نفردیگر در این هواپیما بوده‌اند.

توضیح

در ضمن اظهارات آقای نخست وزیر خطاب بکارمندان وزارت دارائی که در شماره گذشته چاپ شد مطلبی در باره مامورین‌انتظامی درج شده بود که اظهارات‌ایشان نبود و اشتباهی در تند نویسی‌روی داده بدینوسیله توضیح داده میشود تارفع اشتباه گردد.

نخست‌وزیر دراجتماع رؤسا و مدیران بانکها گفت:

در جریان دانشگاه بیگناهان گرفتار شده و مقصرین فرار کرده‌اند

* دکتر پور همایون گفت : شایعات نشر اسکناس جدید دروغ است

درصفحه پنجم

پراودا ارگان حزب کمونیست شوروی می نویسد:

استالین میخواست لنین را بدام پلیس بیاندازد

* در حالیکه ماموران دولتی در تعقیب لنین بودند استالین او را تشویق میکرد، بجای فرار خودرا بدادگاه معرفی کند
* خروشچف دیروز با هیئت نمایندگی برمه ملاقات کرد وبشایعاتی که در اطراف او وجود داشت پایان داده شد

درصفحه ۳

سالروز جمهوری هند در تهران

درضیافت دیروز آقای دکترامینی نخست‌وزیر وعده‌زیادی ازرجال وشخصیت‌ها وروزنامه نگاران حضور داشتند

آقای نخست‌وزیر وبانو به‌آقای راشد علی بیك سفیرکبیر هندوستان و بانو تبریك می‌گویند

از ساعت دوازده بعد از ظهر دیروز مجلس ضیافتی بمناسبت سالروز جمهوری هند از طرف آقای راشد علی‌بیك‌سفیر کبیرهندوستان در ایران و بانو در محل سفارت برپا بود .

در این ضیافت آقای دکترامینی نخست وزیر ، چند تن از آقایان وزیران، سفرای کبار، وزرای‌مختار، و نمایندگان سیاسی خارجی مقیم تهران همچنین عده‌ای از رجال و روزنامه نگاران با بانوانشان حضور داشتند .

این ضیافت تا ساعت یك ونیم بعد از ظهر ادامه داشت و از طرف راشدعلی بیك‌سفیر کبیر هندوستان و بانو پذیرائی از مدعوین بعمل‌آمد و در پایان بهر یك از مدعوین‌یك جلد کتاب هندنو داده شد همچنین از ساعت چهار ونیم بعد از ظهر دیروز ضیافت‌دیگری بهمین‌مناسبت برای هندیان مقیم تهران درسفارت هند ترتیب داده شد .

روغن نباتی

جهان

پستچی
محصول پاته فیلم
برنامه آینده سینماهای:
دیانا ـ ایران ـ میامی ـ تهران

پتوهای جهان
عالیترین پتو از پشم مرینوس

امشب
هتل ونك بمناسبت برگزاری جشن خصوصی شنبه شب هفتم دیماه ازپذیرائی مشتریان محترم معذوراست.
آ ـ ۳۵۸۰۰

حراج آرمان
چهارراه‌شاه ازفرداشروع میشود
خانواده‌های محترمیکه سال گذشته از حراج آرمان استفاده نمودند ازفرصت بهتراستقبال‌خواهند نمود. آرمان چهارراه شاه تلفن ۶۰۲۰۶

انواع
چای جهان
دراجیلینگ ۳۵۳
کلید نشان ۱۵۱
کره نشان
ترازو نشان
۲۵۲
دوکره
دوترازو
فانوس نشان

طرح اجرای نرخ واحد درفروشگاههای لبنیات

شرح درصفحه هفتم

فقط سه شب دیگر
کنسرت رقص و آواز هنرمندان ترکیه
درسالن‌دوم تئاتر تهران ادامه دارد

دنباله بحث اصلاحات ارضی

جلب حمایت و اعتماد دهقانان

هنوز بحث در باره شرکت های تعاونی ناتمام مانده ، ولی چون پریروز آقای وزیر کشاورزی بااظهار مسرت اعلام کرده بودند که «مالکین بلوچستان و زاهدان و چندنقطه دیگر نیز آمادگی خودرا برای واگذاری اداضی بکشاورزان اعلام داشته‌اند » ضروری میدانیم که قبل از اتمام بحث شرکت های تعاونی ،تادیر نشده تذکر لازمی را در مقدمه این مقال به وزارت کشاورزی وشورای عالی اصلاحات ارضی بدهیم :

حسن نیت دولت و حسن استقبال مالکین مایه خوشحالی است ولی باید اقرار نمود که سازمان وزارت کشاورزی نه از حیث مجریان ونه ازحیث تجربه ونه‌از هرنظردیگرآمادگی آنراندارندکه بالمره درسراسر کشور شروع به تقسیم اراضی کنند .

چرا . . . اگر کار تقسیم اراضی نتیجه یك سلسله فعل‌وانفعالات قبلی و با مقدمه بودکه سازمان های دهقانی‌در کادر مصالح و واقع‌بینی ملی آماده و مصمم برای انجام کار بودند ،ویا، اگر قرار بود که این کار باقانون دیگری اجرا شود که مثلا معتدل تر بوده و مفهوم خرید و فروش نداشته باشد ، آنوقت آغازکار یکباره در سراسر کشوراشکالی تولید نمیکرد ، اما چون باید تشریفات مخصوصی در نقل و انتقال املاك صورت پذیرد و طبعاپاره‌ای بر خورد نظر ها در جریان ارزیابی و غیره غیرقابل اجتناب خواهد بود و ارزش مدیریت و تصدی‌نیرو های دهقانی و متصدیان امور دوستائی کشور نیز قابل توجه نیست ، لذا دستپاچگی‌و عجله و آلوده ساختن وپخش کردن تمام مقدورات عملی دولت در مناطق وسیع کشور پهناور ایران نتیجه‌ای جز ناکامی و ایجاد بی نظمی وبدتر ازهمه‌فلج‌کردن کارکشاورزی به بار نخواهدآورد.

خصوصا اینکه این قانون در تمام نقاط کشور جوابگوی ضرورت‌های خاص محلی نبوده و در همه‌جایکسان قابل اجراو انطباق نیست .

بایدکه قدم بقدم پیش رفت وتجربه اندوخت و ضمنا باتوجه بوضع فعلی مالکیت و بهره‌برداری در بعضی از نقاط کشور مقررات خاصی هم برای مناطق مخصوص تهیه نمود .

برای روشن شدن مطلب یك مثال می‌آوریم وآن وضع دهات و املاك مزروعی شهرستان تربت حیدریه است .

شما در این شهرستان بندرت مالکینی پیدا میکنید که بیش از دوده ششدانگی داشته باشند و حال آنکه زارعین و برزگران وکارگران کشاورزی آنجا آنقدر وضع نا مطلوب دارند که بایددرخارج از کادر این قانون فکری برای بهبود وضع آنان وحتی تقویت بنیه مالی خودده مالکین نمودکه باصطلاح مالکند و رعیت کسی هم نمیباشند !

چه خوب است‌که همانطورکه در شماره گذشته نوشتیم فعلا ضمن اجرای قانون در مراغه درنقاط دیگر اقدام به تشکیل شورای دهات کرد وفوراآماده کردن وسایل‌ومقدمات اجرای‌قانون اصلاحات‌ارضی‌و مباشرت امور اجتماعی وسیاسی دهات را به شورا های مزبور واگذار نمود .

زیرا صحبت برسر این نیست که بعضی از دهقانان را از همین‌فردا بداشتن زمین دلخوش سازیم وبعضی دیگر رانیز دروضع کنونی باقی بگذاریم و بگذریم بلکه مسئله اساسی اینست که پانزده میلیون نفر مردم ده نشین این مملکت واقعا در تعیین مقدرات خود ودرتشخیص نیك و بد وطنشان عملا شرکت داشته باشند وبی اغراق باید گفت که باید اجرای اصلاحات ارضی یك ورق زرین در جهت پیشرفت وتحول اساسی از تاریخ کشور ما راورق بزند .

همانطور که آقای وزیر کشاورزی هم چند روزقبل گفتند « بهر حال کناد آمدن بامالکین اشکالی ندارد»بلکه مسئله اساسی اجرای‌صحیح قانون و اطمینان داشتن به نتایج و استقرار آن میباشد و بهمین دلیل است‌که ما معتقدیم حتی در انتخاب مناطق مشمول تقسیم نیز می‌بایستی نکاتی رعایت شودکه عوامل استحکام و پایدار بودن اصلاحات ارضی در خود محل وجود داشته باشند، ونه اینکه فقط یك سلسله تشریفات بنام اصلاحات ارضی از طریق انتقال و تبدیل مالکیت اراضی بدون هیچگونه ضمانت بقا و دوام در اجتماعات روستائی انجام پذیرد .

(یك مفهوم اصیل آنچه‌که درشماره‌گذشته تحت عنوان «لزوم ـ جلب اعتماد و اعتقاد دهقانان از طرف دولت » گفتیم همین بود).

باید اولا در انتخاب مناطق و ثانیا در تهیه مقدمات و انجام تعلیمات و تبلیغات و آماده کردن دهقانان برای اجرای قانون اصلاحات ارضی‌طوری عمل شود که ایمان وباور روستائیان باصل عمل، و امیدواری آنان به آینده کار و زندگی خود پایگاه های اصیلی برای حمایت طبیعی و غریزی از اصلاحات ارضی باشد . . .

شرایط زندگی مختلف ، معتقدات و سنن محلی ، شکل روابط شخصی و خانوادگی بین خود دهقانان از یك طرف و بین آنها ومالکین از طرف دیگر ، سوابق ذهنی از رفتار ماموران دولت و بالاخره نوع مشاغل کشاورزی از قبیل زراعت و حشم داری و یا صنایع روستائی ، جمله عواملی هستند که رعایت آنها درجلب اعتقاد واعتماد روستانشینان نسبت به قانون اصلاحات‌ارضی نقش مهمی را برعهده‌دارند . . . عواملی که‌اگر بدقت و از روی مطالعه بررسی کامل و صمیمانه رعایت شوند ضریب امکان اصلاحات ارضی را بمیزان زیادی بالا میبرد و اگر در رعایت آنها قصور و یا اشتباه شود هر آینه نیمی از زحمات ماموران را بهدر داده و اخذ نتیجه مطلوب از حسن نیت دولت را بتاخیرمیاندازد خلاصه اینکه بقول آقای نخست‌وزیر باید اینکار را طوری انجام داد که ثابت شود تنها راه انجام اصلاحات ارضی کمونیسم نمی باشد .

«بحث ادامه دارد »

فرهنك اصطلاحات انگلیسی ، وامریکائی

تالیف: یوسف جمشیدی پور ـ یوسف فربودی

شامل ۵۰ هزار اصطلاح و عبارات و ضرب‌المثل متداول انگلیسی وامریکائی همراه با معادل فارسی آنها این کتاب برای تمام کسانیکه‌بزبان انگلیسی‌سر وکارداشته وقصد مسافرت بخارج را دارند ضروری است.

محل فروش: کتابفروشی فروغی ـ خیابان‌شاه آباد تلفن ۳۹۹۰۸ وکلیه‌کتابفروشیهای‌معتبر تهران‌وشهرستانها بهای دوجلد دریك جلد زرکوب ۱۱۰۰ صفحه ۲۵۰ ریال

نامنویسی در انجمن ایران وامریکا

از تاریخ ۱۹ بهمن همه روزه باستثنای یکشنبه و جمعه ازساعت ۸تا ۱۲ و از ۲ تا ٤ بعدازظهر نام نویسی دانشجویان جدید برای کلاسهای نیمه فشرده در انجمن ایران ـ امریکا ادامه خواهد داشت . از دانشجویان مبتدی امتحان تعیین قوه بعمل خواهد آمد تا میزان معلومات انگلیسی آنها بدست آید .

این کلاسها روزانه ۲ ساعت و هر هفته پنجروز در ساعات۸ تا ۱۰ـ۱۰ تا ۱۲ ـ ۱۲ تا۲ـ و ۲تا ٤ بعد از ظهر دایر بوده و هر دوره شامل ۳۰ ساعت تدریس میباشد .

کلاس برای دانشجویان مبتدی تابالاتر از متوسط (یعنی کلاس نهم) در دوره فوریه دائر خواهد بود .

۱ـ٤ آ ـ۳۵۷۰۸

تبریکات

انتخاب شایسته جوان بصیر آقای سیروس زبده‌را به سمت شهردارشفت باهالی محترم آن بخش بویژه‌باعضاء انجمن شهر تبریك میگوئیم .

اکبر قلیزاده ـ مهدی‌حق‌شناس ـ اکبر کبودوند ـ الفتح‌خان حکیمی

آ ـ ۳۵۷۸۰

مجالس ترحیم و یاد بود

خانواده های قریب ـ انواری ـ پیروزیان ـ هاشمی ـ نازجو ـ باقری ـ محسنی ـ میری ـ شیرخانی ـ شفیعی

فوت مرحومه‌مغفوره **بانوصغری قریب** را باطلاع‌دوستان وآشنایان میرساند مجلس ختم مردانه روزیکشنبه ۸ بهمن ماه از ساعت ۱۳الی ٥ در مسجد فاطمیه واقع درخیابان‌شهباز ـ خیابان ناصری ومجلس ختم زنانه درهمانروز درمنزل علی نازجوواقع درخیابان کرمان‌کوچه محمودی منعقدخواهدبود .

آ ـ۲۵۹۳۱ **ابوالفضل وعلیرضا قریب**

بخانواه محترم قریب بویژه بازماندگان مصیبت وارده راتسلیت میدهیم .

خانواده‌های عبدالوهابی ـ پوردهناد ـ دهناد ـ خلیلی ـ قزوینی ـ اردکانی ـ حاجیلو ـ شهباز ـ دروفر ـ قائم مقامی ـ ریاحی ـ شفائی ـ نجمی ـ نورائی.

باکمال تاسف وتالم در گذشت **احمد عبدالوهابی (میرزا احمد خان وهابی)**بزرك خاندان عبدالوهابی و برادر مرحوم علامه محمد قزوینی که‌ازصاحب منصبان قدیمی وزارت دارائی بودند باطلاع خویشان ودوستان وآشنایان میرساند مجلس ترحیم‌مردانه روزیکشنبه ۸بهمن‌ماه‌جاری ازساعت۱۰تا۱۲ در مسجدمجد وختم زنانه همانروز بعد از ظهر در منزل شخصی بلوار کرج‌خیابان هماخیابان شقایق شماره۱منعقد خواهدبود.

عذرا پوردهناد ـ معصومه خلیلی ـ حمید عبدالوهابی ـ منوچهر عبدالوهابی ـ هوشنك عبدالوهابی ـ صغری عبدالوهابی ـ بلقیس عبدالوهابی ـ بتول عبدالوهابی ـ توران عبدالوهابی ـ مهندس محمود عبدالوهابی ـ دکتر امیر عبدالوهابی ـ پروین عبدالوهابی ـ حسین‌دهناد ـ مهندس‌حسن اردکانی ـ سرهنك۲ فتح‌اله حاجیلو ـ حسن شهباز ـ حسین دروفر ـ حسین محمودی ـ سید رضاقائم مقامی ـ عباس ریاحی ـ دکتر حسین شفائی ـ سید ابراهیم نجمی . مهدی نورائی .

بخانواده‌های محترمی که در این ضایعه عزادارندبویژه بازماندگان آنمرحومه مصیبت وارده راتسلیت میدهیم.

خانواده های نخجوان ـ آغداشلو ـ بیجارچی ـ پژان ـ معزی بهمن ـ شعبانی ـ پور سردار ـ مشیری ـ حاتمی

بانهایت تاثر وتاسف درگذشت **بانواشرف الملوك نخجوان** را باطلاع‌بستگان وآشنایان میرساند . طبق وصیت آنمرحومه هزینه ختم مردانه بمصرف امور خیریه خواهدرسید مجلس ختم زنانه روز دوشنبه نهم بهمن ماه از ساعت ۳تا ٦ بعد از ظهر در منزل آقای عباس بیجارچی (شمیران جاده پهلوی پسیان‌بالاکوچه‌آوید شماره۷) منعقد خواهد شد .

ناهید آغداشلو ـ صبیحه امین ـ رحیله پژان ـ گیسو بیجارچی ـ فخرالدین نخجوان

بعموم بازماندگان آن‌مرحومه‌مصیبت وارده‌راتسلیت میدهیم

درگذشت مرحومه مغفوره **بانو سلطنت جابری** مادر آقایان غلامحسین جابری ومحمود انصاری راباطلاع دوستان وآشنایان میرساند مجلس ختم زنانه از ساعت ۳ الی ٦ بعداز ظهر روز یکشنبه هشتم در منزل آقای محمود انصاری واقع درخیابان تخت جمشید کوچه انصاری خانه شماره ۳ومجلس ختم مردانه از ساعت ۳الی ٦ بعد ازظهر روز دوشنبه نهم ماه جاری در منزل آقای غلامحسین جابری واقع درخیابان‌رودسر شماره ۷۰ منعقد خواهد بود. **ابوطالب شیروانی ـ علی‌اسکندر نصرتی ـ حسین شیروانی ـ غلامحسین جابری ـ حسن‌ایرانی ـ محمود انصاری ـ حبیب‌اله منتظری**

بخانواده‌های محترمی که در این ضایعه عزادارندبویژه بازماندگان آنمرحومه مصیبت وارده راتسلیت میدهیم.

خانواده‌های رضائی ـ مزینی ـ رحیمیان ـ اخوان ـ سمیعی ـ برقعی ـ زندی ـ سروری ـ اخلاقی

بدینوسیله در گذشت جوان ناکام مرحوم **سید رضا رضاعی** را باطلاع اقوام ودوستان میرساند. مجلس ختم آن مرحوم روز یکشنبه‌هشتم بهمن ماه از ساعت ۳ تاه بعد از ظهر در مسجد ارك منعقد می‌باشد.

حاج سیدجعفر رضاعی ـ حسین‌رضاعی ـ کریم‌رضاعی ـ غفور رضاعی ـ حسن رضاعی ـ مهندس اسداله رضاعی ـ دکتر عبداله رضاعی ـ دکتر نصراله رضاعی ـ محمد علی رضاعی ـ حسن رضاعی ـ حاج میرزا حسین مزینی ـ احمد رحیمیان ـ دکتر علی رحیمیان ـ حاج عباس رحیمیان ـ مهدی اخوان سمیعی ـ محسن اخوان سمیعی ـ تقی برقعی ـ محمد زندی ـ علی سروری ـ محمود اخلاقی .

بخانواده محترم رضاعی بویژه بازماندگان آنمرحوم مصیبت وارده را تسلیت میدهیم.

هوالحی الذی‌لایموت

فوت مرحوم مغفور خلد آشیان‌آقای**حاج‌غلامرضا رضائی** را که یکی از محترمین واخیار بودندباطلاع میرساند مجلس ختم روزیکشنبه ۸ر۱۱ر٤۰ ازساعت ۳الی ٥ بعد از ظهر درمسجد حاج ابوالفتح واقع درمیدان شاه منعقد میباشد امید است‌که برای طلب مغفرت عموم مومنین شرکت فرمایند .

احمدالاشتیانی ـ الاحقر محمدرضا التنکابنی ـ حاج شیخ محمدباقر نجفی ـ الاحقر محمدحسین الحسینی‌اللنگرودی

فوت مرحوم مغفور جنت‌مکان**آقای حاج غلامرضا رضائی** را که یکی از معمرین و محترمین این صنف بودند باطلاع‌عموم میرساند مجلس ترحیم‌روزیکشنبه ۸ر۱۱ر٤۰ ازساعت ۳ الی ٥ بعد از ظهر در مسجد حاج ابوالفتح واقع درمیدان‌شاه برقرار است

اتحادیه صنف‌فخار

خانواده های**رضائی ـ فیلسوف ـ اخباری ـ سهیلی ـ عروجی ـ بنی‌اسدی ـ محمدزاده ـ کمیلیان ـ کاظمی ـ رفیق دوست ـ قندی ـ سلحشور ـ بنکدار شیرازی ـ فهیمی پور طائفی ـ اسدی ـ غراب تهرانی ـ سرشار زاده ـ عباسی ـ بهروان ـ کیانی فرد ـ**

بانهایت تاسف وتاثر درگذشت مرحوم مغفور**حاج غلامرضا رضائی** بزرك خاندان‌را باطلاع دوستان وخویشان میرساند مجلس ختم مردانه روزیکشنبه ۸ر۱۱ر٤۰ ازساعت ۱۳الی ٥ بعد از ظهر در مسجد حاجی ابوالفتح واقع درمیدان شاه و ختم زنانه بعد از ظهر همانروز در منزل شخصی واقع درخیابان ری مقابل کانون کارو آموزش کوچه رضائی برقرار است .

بعموم بازماندگان‌آنمرحوم مصیبت وارده راتسلیت میدهیم

بدین وسیله درگذشت روانشاد مادر عزیزمان **ربابه مشیری** را باطلاع خویشان ودوستان میرسانیم مجلس ختم مردانه روز یکشنبه (فردا) ازساعت ۹صبح تا۱۲ در مسجد ارك واقع درمیدان ارك و مجلس تذکر زنانه بعداز ظهر همان روز در منزل مسکونی آنمرحومه (شهرآراء خیابان اول کاشی ۱٤) ازساعت ۳بعد ازظهر منعقد خواهد بود.

محمود مشیری مدیر روزنامه مشیر ـ محمد علی ـ دکتر ابوالقاسم مشیری وخانواده‌های دارابی ـ صفویان ـ قنبری ـ فیروزیان ـ آقاشریف ـ حقیقی

بخانواده محترم مشیری بویژه بازماندگان آنمرحومه مصیبت وارده را تسلیت میدهیم .

بمناسبت تصادف روز دوشنبه نهم بهمن ماه باروز چهلم مرحومه **بانومهری ملکی** مجلس تذکری درروز مزبور ازساعت ۲ و نیم تا٤ونیم در مقبره آنمرحومه منعقد خواهدبود اجتماع دوستان وخویشاوندان درمجلس نامبرده باعث‌تسلیت وتشکر بازماندگان خواهدبود . **خانواده‌های ملکی و طاهری**

خانواده‌های کلانتری ـ عامری ـ سالار بهزادی ـ اسفندیاری قطب بانهایت تاسف وتاثر فوت مرحوم مغفور **آقای علی کلانتری (سالار مظفر)** را در کرمان باطلاع‌بستگان ودوستان میرساند مجلس ترحیم روز دوشنبه ۹ بهمن از ساعت ۹ ونیم الی ۱۱ونیم درمسجد مجد برگزار میشود .

بخانواده محترم آنمرحوم بویژه بازماندگان مصیبت وارده راتسلیت میدهیم.

بانهایت تاسف در گذشت ابوی گرامیان مرحوم **ایزاك الی** فرزند الیاهوراباطلاع اقوام و آشنایان میرساند مجلس ترحیم آنمرحوم روز یکشنبه ۸ بهمن ماه از ساعت ۳ الی ٦ بعد از ظهر در خیابان امیرآباد شمالی ـ مقابل نمایشگاه سابق صنایع آلمان انتهای کوچه هوشمندی کاشی شماره ۷۱ برگزار میباشد . **سلیمان الی ـ موسی الی**

باکمال تاسف‌درگذشت شادروان **عبدالرزاق نیرومندرا** باطلاع خویشاوندان ودوستان میرساندمجلس‌ترحیم‌آنمرحوم ازساعت ۲ونیم تا٤ونیم بعد از ظهر روزیکشنبه ۸ر۱۱ر٤۰در مسجد فخرالدوله واقع در دروازه شمیران منعقد میباشد .

سرهنك ستاد نیرومند ـ سیدمحمود رفعتی ـ حاج‌محمود احمد و اکبر حاج فیروزآبادی ـ محمد مولائی‌نژاد ـ سیداسداله زارعی ـ حسین مولازاده ـ سید محمود بلاغتی ـ فتح‌اله‌دهقانی

بخانواده محترم‌نیرومند بویژه‌بازماندگان آنمرحوم‌مصیبت وارده راتسلیت میدهیم.

بمناسبت درگذشت‌مرحومه مغفوره **بانو دل‌آرام پژهان (عزیزالسلطنه)** صبیه مرحوم دکتر جلیل پور (ناصرالحکما) متعلقه جناب آقای محمد پژهان**(مجدالسلطان)** ووالده ماجده آقایان مهندس ضیاءالدین پژهان ومهندس پرویز پژهان که ازبانوان خیر و نیکوکار بوده است مجلس ختمی درروز یکشنبه (۸) بهمن ماه ازساعت۱۳الی ٥ بعد از ظهر در مسجد مجد منعقد میباشد .

الاحقر حاج‌سید مرتضی علم

خانواده های .پژهان ـ صبور ـ موسوی ـ صبوریان ـ بهنیا ـ عدل ـ مرآتی ـ هاشمی ـ سرمست ـ قدر ـ بهنام ـ صادق کلانتری ـ نعمانی ـ انصاری ـ بیات‌ماکو ـ بیات‌والی ـ معتمدی حقیقی ـ بینائی بانهایت تاثر فوت مرحومه بانو دل آرام (عزیزالسلطنه) پژهان متعلقه جناب آقای محمد پژهان (مجد السلطان) ومادر گرامی بانو منیر هاشمی (پژهان) وآقایان مهندس ضیاءالدین پژهان ـ مهندس پرویز پژهان ـ فیروز پژهان‌را باطلاع خویشاوندان و دوستان آن مرحومه میرساند. مجلس ختم مردانه از ساعت (۳)الی (٥) بعد از ظهر روز یکشنبه (۸) بهمن ماه جاری در مسجد مجدو مجلس ختم زنانه درهمان روز از ساعت (۳) الی (٥) بعد از ظهر درمنزل آقای محمد پژهان واقع در خیابان فرصت امیرآباد شماره (۱۱۹) مقابل ورزشگاه دانشکده دامپزشکی منعقد میباشد.

محمد پژهان ـ منیر پژهان ـ مهندس ضیاءالدین پژهان مهندس پرویز پژهان ـ فیروزپژهان ـ مهندس عیسی صبور عبدالحسین بهنیا ـ مهندس ابوالحسن بهنیا ـ عزیزاله‌بهنیا عنایت‌اله صبوریان ـ عین‌اله صبوریان ـ یداله صبوریان ـ مهندس علی صادق ـ ابوالقاسم مراتی ـ مهندس عدل ـ مهندس حسن هاشمی ـ محمد هاشمی ـ عباس هاشمی ـ اسداله بهنام ـ سرتیپ غلامعلی قدر ـ سرتیپ علی‌والی ـ سرتیپ ابراهیم‌والی ـ سرتیپ محمد زمان بیات ـ سرتیپ محمد حسین انصاری ـ ابوالحسن سرمست ـ سرگردرفیع انصاری ـ سرهنك محمد تقی معتمدی ـ سرهنك۲ هوائی احمدوالی ـ سرهنك دکتر ایدین بیات‌ماکو ـ دکتر عباس حقیقی ـ دکتر ابراهیم حقیقی ـ ابراهیم بینائی ـ احمد موسوی دکتر محمد حسین موسوی .

بخانواده محترم آنمرحوم بویژه بازماندگان مصیبت وارده راتسلیت میدهیم.

تسلیت

جناب آقای استوارزاده

مصیبت وارده رابجنابعالی وخانواده محترم تسلیت عرض مینماید

از طرف افسران کلانتری ۱٤ سرگرد غرائی

ضمن اظهار تاسف ازفوت‌ابوی همکار گرامی آقای دکتر عبدالوهابی مراتب تسلیت خود و همکاران بهداری و بهداشت استان تهران را بحضور ایشان وبانوی محترمه پروین عبدالوهابی تقدیم میدارد. **دکتر عنایت موید**

بانهایت تاثر در گذشت مرحوم علی اکبر زمانی‌زنوزی رابعموم بازماندگان محترم آنمرحوم تسلیت عرض مینمایم .

آ ـ۲۵۹۰۳ **قدرت‌اله تحصیلی زنوزی**

دوست عزیزمان آقای جمشید عین‌الهی

از درگذشت نابهنگام پدر عزیزتان بسیار متاثرم و خودمانرا دراین مصیبت بزرك شریك میدانیم .

دانش آموزان سال‌سوم ب‌دبیرستان اشکانی

مصیبت وارده رابه خانواده جلیل عبدالوهابی وسرکار سرهنك فتح‌اله حاجیلو تسلیت وخودرا شریك غم‌ایشان میداند **شرکت سهامی فنی وصنایع نوین ایران مهندس نصراله حاجیلو**

آ ـ۲۵۹٦۳

دکتر یحیی شهردار ـ متخصص جهاز هضم

از بیماران محترم متمنی است که‌برای مراجعه بمطب ۲٤ ساعت قبل طرف صبح توسط تلفن ۳۷۰۳۵ وقت بگیرند.

خیابان باغ سپهسالار شماره ۱٥٤

جلد پنجم کتاب احقاق‌الحق

تالیف حضرت آیت‌الله‌العظمی

آقای سید شهاب‌الدین نجفی مرعشی

بزودی منتشر میشود

آ ـ۳۵۲۲۰ ۱ـ۳

مشتاقان ادب فارسی را بشارت میدهد

کتاب

تاریخ ادبیات ایران

از قدیمترین عصر تاریخی تا عصر حاضر

جلد اول و دوم در یك مجلد

تالیف استاد جلال‌الدین همایی

اولین ومفصلترین تالیف فارسی در موضوع تاریخ ادبی ایران

و با بهترین طرز توسط کتابفروشی فروغی بچاپ رسیده است

از طبع در آمد و برای فروش آماده است

طالبان بجای بفروشیهای معتبر تهران و شهرستانها رجوع فرمایند

بها ۳۰۰ ریال

درمان قطعی سوزاك تازه و کهنه

وتقویت قوای تناسلی دکتر جناب زاده دارای گواهینامه از دانشکده طب فرانسه .صبح .عصر خیابان منوچهری مقابل کوچه ژاندارك .

دکتر محمد باقر مشایخی

پزشك‌بیمه‌فرهنگیان‌و کارمندان‌دولت پذیرائی ٤ تا ۸بعد از ظهربیماران داخلی ـعفونی ـدرمان چاقی ولاغری روماتیسم ولومباگو وسیاتیك با دستگاه برقی‌آدرس خیابان‌پهلوی ـ روبروی کافه شهرداری کوچه‌پشن تلفن ٤۳٤٥٦

بیماریهای آمیزشی ـ مجاری ادرار ـ سستی و ناتوانی مردان. خیابان صفیعلیشاه دکتر یحیی صدری.

سپاسگزاری

از استادان معظم و عموم همکاران محترم آزمایشگاه آسیب‌شناسی دانشکده پزشکی که‌در مصیبت وارده بااظهار لطف وحضور در مجلس تذکر سرافرازم فرموده‌اند صمیمانه تشکر میکنم . **یزدانیان**

از هیئت محترم مدیره گروه فرهنگی هدف ودوستان وهمکاران ارجمند و دانش آموزان عزیز دبیرستانهای هدف که در مصیبت وارده اظهار لطف وهمدردی فرموده‌اندصمیمانه تشکر میکنم . **یزدانیان**

از عموم‌همکلاسان‌ودوستان عزیزکه‌در مصیبت‌درگذشت ناگهانی پدرعزیزم اظهار تفقد فرموده‌اند صمیمانه تشکر میکنم . **فرید تامی**

بدین وسیله از سروران و فامیل گرام و تیمساران‌معظم. افسران شرافتمند ارتش . شهربانی .ژاندارمری . فدراسیون کشتی کشور .روسای باشگاهها وورزشکاران ، قهرمانان‌تیم ملی روسا وهمکاران محترم شرکت سهامی نساجی ایران‌و کارخانه چیت سازی ودوستان واهالی محترم بهشهر واهالی شهرستان وقرای وقصبات دماوند که در مراسم تشییع و تدفین وهمچنین برگزاری مجالس ترحیم‌وختم پدر بزرگوارمان **شادروان سید محمد صادق نوائی** شرکت وروح آنمرحوم‌را شاد فرموده‌اند صمیمانه سپاسگزاری نموده ضمنا از سروران گرامی که وسیله‌نامه وتلگراف ودرج‌آگهی‌در جرایدبازماندگان رامورد لطف و محبت قرار داده‌اند تشکر مینمائیم چنانچه‌بر اثر تالمات روحی در شرفیابی تاخیر شد پوزش میطلبیم .

مریم نوائی . بدری نوائی . حسن نوائی . حسین نوائی

خانواده‌پارس تبار وخویشاوندان

ازبانوان معظم و آقایان مفخمی که در مجلس ختم و سوگواری مصیبت وارده شرکت ویابامخابره تلگراف‌ونامه واعلان در جراید با این خانواده متالم همدردی فرموده‌اند و مراحم وعنایات عالیه آنان در تخفیف آلام این خانواده تاثیری حیاتبخش داشته است بینهایت متشکر و سپاسگزاریم و اگر تاخیری در شرفیابی که ناشی از کسالت وتالمات روحی‌است رخ‌دهد امید بخشش داریم سلامت و عزت همگان را ازخداوند متعال مسئلت مینمائیم. آ ـ۲۵۹۰۱

آقای روح‌الامین بهرام سلطانی

درگذشت مادر عزیزتان را صمیمانه تسلیت گفته ودر مصیبت وارده خودرا سهیم و شریك میدانیم . کارمندان‌شعبه مرکزی ـبانك‌کشاورزی ایران

مهندس استر آبادی ـ غلامحسین برزین ـ سید فاخرالدین غروی ـ محمود شفیقی یزدی

آ ـ۳۵۸۱٤

کرم اسکین فود
داروگر
از محصولات مشابه خارجی بهتر است
SKIN FOOD
Darugar
داروگر

دولت شوروی ضمن تقاضای تشکیل جلسه شورای امنیت برای طرح مسئله کنگو اعلام کرد:

برای قتل گیزنگا توطئه شده است

درلئوپولدویل تظاهرات شدیدی بنفع گیزنگا صورت گرفت و عده‌ای به سفارتخانه‌های غرب حمله کردند

هواداران لومومبا درحالیکه پوست میمون پوشیده‌اند مسلح شده و به هربیگانه که سرراه خود ببینند حمله می کنند

سازمان ملل ـ یونایتدپرس ۲۵ ژانویه ـ دولت شوروی دیروز دولتهای غربی را متهم کرد که برای قتل آنتوان گیزنگا معاون برکنار شده نخست‌وزیر دولت مرکزی کنگو توطئه کرده‌اند.

نماینده شوروی در سازمان ملل دیروز اظهار داشت که دولتهای استعماری غرب با یکدیگر موافقت کرده‌اند که از موئیز چومبه رئیس جمهور کاتانگا حمایت کنندو به این ترتیب منافع انحصارات غربی درکنگو محفوظ بماند.

والرین‌زورین نماینده‌شوروی در سازمان ملل شب گذشته درخواست کرد که شورای امنیت بار دیگر جلسه فوق ـ العاده‌ای برای رسیدگی به تجزیه طلبی رژیم چومبه در کاتانگا تشکیل دهد و به موضوع خدمت افسران اجیر خارجی در ژاندارمری کاتانگا بار دیگر رسیدگی نماید

روزنامه ایزوستیا ارگان دولت شوروی در شماره روز جمعه گزارش داده است که‌در کنگو از طرف دولت های‌غربی نقشه‌ای‌برای‌قتل آنتوان‌گیزنگا معاون‌وجانشین پاتریس لومومبا نخست وزیر مقتول کنگو طرح شده است.

خون لومومبا

مسکو ـ رویتر ـ کمیته آسیائی ـ افریقائی شوروی طی بیانیه‌ای تحویل‌آنتوان گیزنگا معاون نخست وزیر و رهبرهوا ـ داران لومومبا رااز طرف‌مقامات کنگو مورد نکوهش قرار داد.

در اعلامیه گفته شده‌رهبران سازمان ملل بجای آنکه جان گیزنگا را تحت حمایت قرار دهند او را تحویل مقاماتی داده‌اند که سال قبل دست خود رابخون پاتریس لومومبا نخست وزیر پیشین کنگو آلوده‌اند

تکذیب کرد

لئوپولدویل ـ رویتر ـ دولت کنگو این شایعات راکه‌آنتوان گیزنگا در اردوگاه چتربازان زندانی است تکذیب کرد.

اعلامیه‌ای که در این‌موردصادر شده حاکی از آن است که اقدامات کنونی دولت کنگوفقط جنبه حفظ جان گیزنگارادارد.

در اعلامیه گفته شده که ظرف چند روزاخیر آدولانخست وزیر و چندتن دیگرازرهبران دولت مرکزی کنگو با گیزنگا ملاقات کرده‌اند ووی در این ملاقات ها از وضع کنونی خود اظهار ناراحتی و شکایت ننموده است.

رئیس جدید

گزارش رسیده از سازمان ملل متحد به لئوپولدویل‌حاکی از آنست که روبرت گاردینر کارمند مقدم هیئت نمایندگی گانا در سازمان ملل متحدقرار است‌بزودی بجای دکتراشتور ـ لاینربسمت ریاست‌هیئت‌سازمان در کنگو منصوب شود.

انتظار میرود گاردینر در نخستین هفته ماه فوریه وارد لئوپولدویل گردد.

اعتراض بازداشت گیزنگا

لئوپولدویل ـ آسوشیتدپرس پلیس کنگو ۵۰ تن از کسانی راکه جلوی خانه سیریل آدولا نخست وزیر این کشور دست بتظاهرات زده بودند دستگیر کرد.

این عده بعنوان اعتراض به بازداشت آنتوان گیزنگامعاون پیشین نخست وزیر و رهبرهوا ـ داران لومومبا تظاهر میکردند.

اندکی قبل از این حادثه گروه دیگری دربرابر سفارت‌خانه‌های انگلیس ، امریکا ، بلژیك و پرتغال دست‌بتظاهرات زده‌بودند

محاصره سفارت‌امریکا

لئوپولدویل ـ یونایتدپرس ـ ۲۵ ژانویه ـ روز گذشته‌افراد پلیس کنگو در حالیکه باتفنك مسلح بودند سفارت امریکا در لئوپولدویل را محاصره کردند تا از این سفارتخانه در برابر حملات احتمالی گروهی از طرفداران گیزنگا که به نفع‌وی شعار میدادند محافظت کنند.

هنگامیکه تظاهر کنندگان و مخصوصا ۱۰۰ نفرازجوانان دست چپی طرفدار گیزنگا به‌طرف کاخ سفارت امریکا براه افتادند یك ماشین آب پاش و ۵۰ پلیس تفنك بدست کنگوئی به‌آنها حمله کردند.

تظاهر کنندگان فریادمی کشیدند مرك بر امپریالیسم و زنده باد گیزنگا.

عده زیادی‌از تظاهرکنندگان ضد امریکائی در ساحل رود ـ خانه کنگو اجتماع کرده‌بودند.

شایعه قتل گیزنگا

تظاهرات هنگامی صورت گرفت که در لئوپولدویل‌شایع شده‌بود چتربازان‌ارتش‌مرکزی کشیشان اروپائی به کنگو لو رفته بود اظهار داشته است‌که قریب صد نفر از افراد قبیله معروف بالوبا در حالیکه‌پوست میمون و حیوانات جنگلی‌دیگر را دربر کرده‌اند و باتیروکمان مسلح هستند به هربیگانه‌ای‌که درسر راه خود ببینند حمله میکنند.

یك سرگرد انگلیسی که روز گذشته برای نجات یکی‌از

بدنبال کشف توطئه قتل رئیس‌جمهوری:

درگواتمالا وضع فوق‌العاده اعلام شد

گواتمالا ـ آسوشیتدپرس ـ ۲۵ ژانویه ـ پرزیدنت ایدی گوراس رئیس جمهورگواتمالاامروز درسرتا سر کشور وضع فوق‌العاده مقررات حکومت نظامی‌اعلام کرد.

این اقدام پس از قتل «رانولنو گونزاالنو»رئیس‌سازمان‌پلیس‌مخفی گواتمالا بدست چند نفرتروریست مسلسل بدست صورت گرفت.

رئیس جمهور گواتمالاگفت که‌قتل «گونزاالنو» قسمتی از یك توطئه بزرك داخلی وبین‌المللی بر ضد استقلال ورژیم کشوروی بوده‌است

بدنبال قتل رئیس‌پلیس مخفی گواتمالا، رهبر حزب انقلابی دست چپی آن کشور و گروهی دیگر دستگیر شده‌اند .علاوه براین ، رهبر حزب اتحادیه انقلابی‌دمکرات های گواتمالا که اخیرا تاسیس شده وافراد آن را غالبا دانشجویان واصناف تشکیل‌میدهندنیزبازداشت گردیده است.

رئیس جمهوری در اعلامیه خود خاطر نشان نموده است که عناصر وابسته به کمونیسم بین المللی و دولتهای‌بیگانه سعی دارند تا از طریق خرابکاری‌رژیم گواتمالا را واژگون کنند .پس از اعلام‌وضع فوق‌العاده عناصر طرفدار فیدل کاسترو نخست وزیر کوبا که در نظر داشتند تظاهراتی بر ضد امریکا وبه نفع رژیم کوبابرپاکنند نیز نتوانستند برنامه خود را انجام دهند.

گیوداد دوگواتمالا ـ خبر گزاری فرانسه ـ امروزیك سخنگوی‌وزارت کشور گواتمالا اعلام کرد که‌عوامل کمونیست گواتمالا نقشه بقتل رساندن رئیس جمهوری گواتمالارا تهیه کرده بودند.

وی افزود قرار بود طبق‌این‌نقشه اسقف گواتمالا وبسیاری ازوزیران این کشور بدست عوامل‌کمونیست بقتل برسند.

این نقشه‌جزئی از یك طرح بزرك داخلی و جهانی بود که از کوبا رهبری میشد.

سخنگوی وزارت کشور گواتمالا گفت هدف از بقتل رساندن‌رهبران گواتمالا واژگون ساختن رژیم دموکراسی بود. وی اضافه کرددر بسیاری از نقاط گواتمالا برای شورشیان سلاح تهیه شده بود.

سخنگوی وزارت کشور گواتمالا تائید نمود که رئیس سازمان‌امنیت گواتمالابراثر شلیك گلوله‌مسلسل یکی از توطئه کنندگان‌بقتل‌رسید.

یك صحنه از تظاهراتی که در کاراکاس پایتخت ونزوئلا برضد کنفرانس وزرای امور خارجه امریکا و اتخاذ تصمیم علیه کوبا بوقوع پیوست. عکس رادیوئی اطلاعات

خروشچف ظاهر شد!

مسکو ـ آسوشیتد پرس ـ امروز نیکیتا خروشچف نخست وزیر شوروی‌درشهر کیف‌هیئت‌نمایندگی بازرگانی برمه را بحضور پذیرفت وبا این ترتیب به شایعات مربوط بوضع مزاجی و محل کنونی‌خویش پایان داد.

شهر کیف در اوکر این قرار دارد وظاهرا نخست وزیرشوروی هنوز سرگرم انجام‌برنامه بازدید خویش از سراسر شوروی بمنظور رسیدگی بوضع کشاورزی در این کشور است.

انتظار میرودظرف‌امروزخروشچف بمسکو بازگردد وطی این هفته جلسه سری کمیته مرکزی حزب کمونیست‌باحضوروری برای‌رسیدگی به‌مسائل کشاورزی تشکیل خواهد شد.

منابع مطلع اظهار میدارند علاوه بر مسائل کشاورزی ، موضوعات مربوط به چین و آلبانی نیز مطرح میشود وروش احزاب کمونیست‌این دوکشور در مورد عدم قبول‌رهبری شوروی مورد انتقاد قرار خواهد گرفت.

بقرار اطلاع احتمال دارد طی‌این هفته برای نخستین بار روش چین از طرف دولت شوروی موردانتقاد قرار گیرد ولی این موضوع رسما تایید نشده است.

همکاری نظامی سوریه، عراق

پایان نفوذ ناصر را درسوریه اعلام میدارد

دمشق ـ یونایتد پرس ـ ۲۵ ژانویه ـ دولتهای سوریه وعراق امروز اعلام کردند که درامور دفاعی بایکدیگر همکاری خواهند کرد.

هدف این همکاری آن است که یکبار دیگر پایان نفوذ جمال عبدالناصررئیس جمهوری متحده‌عرب، جدائی و منفرد شدن بیش از پیش ملك حسین پادشاه اردن ، و در مقابل آن پایان یافتن دوران‌جدائی و انفراد سرلشکر عبدالکریم قاسم نخست وزیر عراق از سوریه تاکید گردد.

ناظران سیاسی اظهار داشته‌اند که اگر چه همکاری دفاعی سوریه وعراق بخودی خود اهمیت‌چندانی ندارد ، معذلك نشان دهنده آن است که سوریه پس از جدا شدن از مصر کوششهای خود را برای وحدت جهان عرب افزایش داده است.

دوستی باعراق

بعقیده ناظران مذکوردولت جدید سوریه بطور وضوح نشان داده است که اگر چه رژیم آن ازلحاظ طرفداری از غرب وجه شباهت بیشتری با رژیم ملك حسین پادشاه اردن هاشمی دارد ، واگر چه اردن اولین کشور عربی بود که مشتاقانه دولت جدید سوریه را برسمیت شناخت معذلك دولت سوریه به دوستی باعراق ارزش بیشتر از دوستی بااردن قائل است.

ناصرمخالف بود

در اعلامیه تاکید شده که دولت کنونی سوریه نقش فعال تری در تدارك‌مقدمات همکاری‌عراق وسوریه داشته و رهبران کنونی سوریه در زمان حکومت ناصر نیز کوشش های زیادی در این راه بعمل آورده بودند ،اما دستگاه حکومت ناصر همواره سعی داشت که روابط سوریه وعراق هر قدر ممکن‌است خصمانه تر باشد.

رادیو دمشق که از چند هفته پیش در برابر حملات شدید رادیو قاهره سکوت کرده بود روزگذشته پس از اعلام همکاری دفاع عراق و سوریه حملات متقابل خود را به رژیم ناصر از سر گرفته است.

محاکمه سراج

دمشق ـ یونایتد پرس ـ ۲۵ ژانویه ـ رادیوبغداد شب‌گذشته طی گزارشی خبر داد که دراواسط ماه آینده سرهنگ عبد الحمید سراج معاون سابق جمهوری‌متحده عرب و گروهی از اعضای رژیم سرنگون شده‌سابق ناصردر سوریه در آمفی تآتردانشگاه دمشق بطور علنی محاکمه خواهند شد.

رادیو بغداد در گزارش خود اضافه کرده است که ممکن است اتهام سراج و همکاران وی قتل و شکنجه و ارعاب وسوء استفاده از قدرت باشد.

در گزارش گفته شد که‌روبهمرفته ۶۰ نفر از رهبران سابق سوریه که‌باناصر همکاری‌میکردند درمظان اتهامات مشابه فوق قرارگرفته‌اند.

تقاضای همکاری

بغداد ـ خبر گزاری فرانسه ـ جراید عراق همچنان پیرامون موافقتنامه سوریه و عراق بحث کرده و آنرا حائز اهمیت‌میدانند.

روزنامه الزمان در این مورد مینویسد اهمیت اعلامیه نهائی مذاکرات هیئت های نمایندگی عراق و سوریه بیشتر از آنجهت است که اینك کشور های عربی‌با مشکلات بزرگی روبرو هستند ، بخصوص خطرروز افزون تمرکز نیرو های امریکا و انگلستان در خاورمیانه.

در اعلامیه بوضوح کامل ازتمام کشور های آزاد عربی دعوت‌شده است برای تحقق بخشیدن به هدف هائی که در مذاکرات‌دمشق توصیف شده با عراق و سوریه آزاد همکاری کنند.

همکاری رادیو تلویزیون

امروز یك موافقتنامه مقدماتی همکاری بین سرویس های رادیو و تلویزیون سوریه‌و عراق بامضاء رسید.

روزنامه الزمان ضمن اشاره به این خبر مینویسد هنوز تاریخ‌دقیق مبادله اخبار و برنامه بین‌رادیو و تلویزیون دو کشور تعیین‌نشده است.

تلفات وبا در فیلیپین به ۱۶۹۲ نفر رسید

مانیل ـ ۲۵ ژانویه ـ خبرگزاری فرانسه ـ وزارت بهداری فیلیپین اعلام داشت که اپیدمی اسهال وبائی در ظرف مدتی کوتاه ۱۶۹۲ نفر را دراین کشور از پای درآورده است.

این بیماری در ماه سپتامبر ۱۹۶۱ در مانیل‌بروز کردوتاکنون ۱۱۰۹۴ نفر از اهالی فیلیپین بآن مبتلا شده‌اند اسهال وبائی بتدریج تمام فیلیپین را فراگرفته ودولت فیلیپین تمام اقدامات لازم را برای مبارزه با این بیماری که نوعی وباست‌بعمل آورده است.

معالجات جدید

باکاتالیزور های لانتازول بیماران مبتلا به برونشیت مزمن آسم سینوزیت سرفه و لارنژیت مداوا میشوند . چهار راه سید علی اول منوچهری موسسه امین

روز ۱۱ بهمن
شماکاور
وکاور بازار را تسخیرمیکند
خانه اگهی

روز ۱۱ بهمن
شماکاور
وکاور بازار را تسخیرمیکند
خانه اگهی

شما
شما چرا برندهٔ صد هزار تومان نشوید؟
هر هفته
بلیطهای بخت آزمائی ملی
این امکان را بشما میدهد

حراج سالیانه کفش فردوس
تادهم بهمن‌ماه ادامه دارد
کفشهای ۷۰۰ تا ۸۵۰ ریالی
فقط ۴۸۰ ریال
کفش فردوس ـ خیابان‌شاه‌وشاهرضا

مسئله کوبا

پوتادل است ـ خبر گزاری فرانسه ـ هشتمین جلسه شورای وزیران امور خارجه کشور های قاره امریکا به مذاکرات خود پایان داد .

اکنون قطعنامه نهائی در دست تدوین است ولی بر اثر اختلاف نظری که بین شرکت کنندگان در کنفرانس وجود دارد تدوین نهائی قطعنامه به تاخیر افتاد .

این اختلاف بین طرفدار اتخاذ تصمیمات شدیدبر ضد کوبا و مخالفین چنین تصمیماتی بوجود آمده است .

محافل مطلع خاطر نشان میسازند که تاکنون در مورد مسائل زیر توافق شده است :

۱ـ معلق نگهداشتن فعالیت های کوبادر داخل شورای دفاعی قاره‌امریکا

۲ـ مغایرت و تضاد کامل بین ایدئولوژی مارکسیست ـ لنینیست و اصول‌سیستم های اجتماعی کشور های قاره امریکا .

۳ـ ایجاد یك کمیته امنیتی درداخل شورای دفاعی قاره امریکا که دین‌ـ راسك پیشنهاد کرده است .

راه سوسیالیسم

اسوالدو دورتیکوس رئیس جمهور کوبا گفت کوبا راه سوسیالیسم رادر پیش گرفته وهیچ نیروئی وجود ندارد تا ملت کوبا را از ادامه این راه باز دارد .

نظر دورتیکوس پاسخ شدیداللحنی به اظهارات روز پیش دین راسك‌وزیر خارجه امریکا بود که پیشنهاد کرده بود تا رژیم کوبا از سازمان کشور های امریکائی اخراج گردد .

رئیس جمهور کوبا گفت که کنفرانس پوتادلست برای آن تشکیل شده تا زمینه را برای تجاوز جدیدی به کوبا فراهم کند .

دور تیکوس سپس گفت که ملت کوبا تا آخرین نفر خواهد مرد اما در برابر هر تجاوز خارجی ایستادگی خواهد کردوبعلاوه تجاوز کاران باید بدانند که کوبا تنها نیست .

هنوز در کنفرانس وزرای خارجه امریکای‌لاتین بلاتکلیف مانده‌است

اعلام بسیج عمومی در اندونزی

*** فرمانده نیروهای اندونزی اعلام کرد قسمتی ازگینه نو بدست واحدهای‌چریك آزاد شده است**

جاکارتا ـ یونایتد پرس ـ ۲٦ ژانویه ـ خبرگزاری آنتارا متعلق به اندونزی امروز گزارش داد که طبق ادعای فرمانده نیرو های اندونزی واحد های چریك اندونزی رفته رفته سواحل غربی گینه راکه در تصرف دولت‌هلند قرار دارد تحت‌کنترل‌خود در آورده‌اند.

فرمانده مذکور گفته است که ۲٦۰۰ نفر از جوانان مسلح اندونزی در منطقه ای‌اکنون کاملا آماده‌هستند تاجنك مقدس خود را برای رهائی‌گینه جدید از تسلط استعماری هلند شروع کنند .

فرمانده نیرو های اندونزی درلولوکاس اظهار اطمینان کرده است که پیش‌از فرارسیدن روز سالگرد آینده استقلال اندونزی ،گینه جدید بدست اندونزی خواهد افتاد .

بسیج عمومی

سنگاپور ـ ۲۵ ژانویه ـ خبرگزاری فرانسه ـ رادیو جاکارتا امروز اعلام داشت که‌دولت اندونزی قانونی تصویب کرده که بموجب آن همه مردان این کشور که بین ۱۸ تا ٤۰ سال دارند بسیج خواهند شد .

رادیو جاکارتا افزود که تصمیم مزبور با موافقت دکتر سوکارنو ،هیئت وزیران اندونزی و رهبران پارلمان‌این کشور اتخاذ شده است .

درحالیکه افراطیون راست وضع الجزایر رامتشنج‌کرده‌اند:

ارتش مراکش رهسپار مرزالجزایر شد

اوران ـ خبرگزاری فرانسه ـ امروز اهالی اروپائی شهر«اوران» درالجزایر بعنوان اعتراض‌به برداشتن دسته‌های گلی که‌آنها شب قبل بربنای‌یادبود کشته شدگان گذاشته بودند دست بتظاهرات زده واعتصاب‌عمومی کردند .

بیش‌از ٥هزار تن اروپائی درمرکز شهر دست بتظاهرات زدند ومجددا تظاهر کنندگان دسته گلهائی پای بنای یادبود قراردادند .

درساعت ۱٦ بوقت محلی ۱٥هزار تن اروپائی دست بتظاهرات شدیدی زدندوچندهلیکوپتربرفراز شهراوران پرواز میکرد تانیروهای انتظامی شهر را تقویت کرده باشند درشهر الجزایر نیز تظاهرات عظیمی که‌اروپائیان درآن شرکت داشتند برپا شد ومراقبت‌نیرو های انتظامی از حوادث احتمالی جلو‌ـ گیری کرد .

حرکت ارتش مراکش

رباط ـ رویتر ـ ۲٦ ژانویه ـ امشب گزارش رسید که واحد های ارتش مراکش بسوی اوجدا درشرق‌اینکشور حرکت کرده‌اند تاباخطر احتمالی‌تجاوز نیروهای فرانسوی مقیم الجزایر دراین منطقه مقابله کنند .

بنا به‌گزارش وزارت دفاع مراکش ازهم اکنون پاره‌ای ازواحدهای‌ارتشی نقاط حساس رادراین ناحیه اشغال کرده‌اند .

یوسف بن خده نخست‌وزیر دولت موقت الجزایر نیز برای رسیدگی به اوضاع مرزی در این‌منطقه رهسپار ناحیه مذکور گردیده‌است .

امریکا هزاران بمب اتمی در اختیار دارد

سنت لوئیس ـ میسوری ـ آسوشیتد پرس ـ ۲٦ ژانویه‌ـ یك مقام عالیرتبه وزارت‌خارجه امریکا امروز اظهار داشت که امریکا بیش‌از٦ هزارهواپیمای جنگی و موشك استراتژیکی در اختیار دارد و تعداد بمب های اتمی آن به اندازه ای است که به هر هواپیما یا موشك بیشتر از یك بمب میرسد .

خلبان بلغار باتهام جاسوسی محاکمه میشود

باری ـ(ایتالیا)ـ آسوشیتد پرس‌ـ تحقیقات رسمی مقامات ایتالیائی از خلبان هواپیمای جت بلغارستان که هفته گذشته در نزدیکی باری سقوط کرده بود از امروز آغاز شد.

گفته میشود بر اثر نتیجه این تحقیقات رسما خلبان بلغار به جاسوسی متهم شده وبر ضد او ادعانامه صادر خواهد گردید.

خلبان، مذکور که اکنون در بیمارستان بستری است امروز با دادیار دادسرای باری در بیمارستان ملاقات کرد وبه پرسشهای اوپاسخ داد. تاکنون تحقیقات از وی فقط توسط مقامات نظامی انجام میشد.

برای انجام برنامه‌های عمرانی:

پاکستان ۹٤٥ میلیون دلار کمك میگیرد

واشنگتن ـ آسوشیتد پرس‌ـ بانك جهانی و شش کشور عضو «باشگاه کمك به پاکستان»امروز تعهد کردند که‌مبلغ ۹٤٥میلیون دلار برای انجام تحولات عمرانی درپاکستان تخصیص دهند.

در اعلامیه مربوط باین‌موضوع خاطر نشان گردیده که بانك جهانی وشش کشور عضوباشگاه برنامه‌های عمرانی پاکستان را پس از ارزیابی مورد تصویب‌قرار داده‌اند.

میزان تعهد کمك هر یك از کشورهای عضو باشگاه بشرح زیر است :

امریکا ٥۰۰ میلیون دلار ، آلمان غربی ۸۰ میلیون دلار ، انگلستان ٤٦ر۷ میلیون‌دلار ، فرانسه ۲٥ میلیون دلار، ژاپن ٤ میلیون دلار ،کانادا ۳۸ میلیون دلار وبانك جهانی ۲۰۹ میلیون دلار.

قسمت کوچکی از این کمك بصورت وام بلاعوض و بقیه آن بصورت وام‌های باشرایط آسان در اختیار دولت پاکستان قرار خواهد گرفت.

علاوه بر این بانك جهانی کوشش خواهد کرد که نظر موافق دیگر کشورها رابرای‌کمك به‌پاکستان جلب کند.

اتحادیه‌بغداد ـ دمشق

درشرق دنیای عربی اتحادیه‌تازه‌ای تشکیل شده‌است . عراق‌وسوریه‌در موافقتنامه تازه‌ای گامهای بااهمیتی در طریق همکاری نظامی ، سیاسی و اقتصادی برداشته‌اند .

این قرارداد نشانه آغاز دوران نیست ،ترتیبات جدیدی است برای ایجاد تعادل تازه‌ای دردنیای عرب ، برای‌استفاده از نتیجه منطقی برهم خوردن جمهوری متحد عربی .

سرلشکر عبدالکریم قاسم‌درجبهه داخلی ودر کشمکش برسر کویت هراندازه به دشواری برخورده‌باشد، دردنیای‌عرب بهترین‌روزهای خودرا میگذراند .زمان تنهائی او سپری شده است .دیگر قطب‌جمهوری‌متحد عربی قسمت عمده‌ای از اتباع اورا بسوی خود نمیکشد .این اوست که میتواند دامنه نفوذ خودرا روبه غرب توسعه دهد .

واز رئیس جمهوری متحد عربی عکس‌العمل موثری ساخته نیست . اونمیتواند مانند سالهای پیش از ۱۹٥۸ هرحرکت سوریه رادر جهت نزدیك شدن به عراق یك توطئه امپریالیستی جلوه‌دهد و رژیم سوریه را تاسرحد سقوط تهدید کند . قرارداد همکاری سوریه وعراق‌امروز باآرامش تلقی میشود .درحالیکه در گذشته کمترین سخنی‌از آن برای واژگون ساختن حکومت دمشق کافی می‌بود .

این «هلال‌خصیب» یا«اتحادیه‌عربی» تازه‌ای دردنیای عرب است .اتحاد عراق وسوریه این‌بار براثر تمایل یك سیاست خارجی نیست . همچنین به‌خاطر خنثی‌کردن فشارهای‌داخلی صورت نگرفته‌است . دراین اتحاد عامل اختیار بیش‌از گروه بندیهای گذشته دنیای عرب وجود دارد .زیرا ازتظاهرات خیابانی سرچشمه نگرفته است ودر تنظیم مواد قرارداد آن وزیران دوکشور باسرهای سردباهم گفتگو کرده‌اند .

قرارداد کنونی را نباید مقدمه تحلیل رفتن هریك ازدوکشور در دیگری یاتشکیل واحد بزرگتری‌از هردو شمرد .ثبات نسبی سوریه مخالف‌هراقدام تندی‌درجهت‌سیاست خارجی است و رهبران سوریه پس‌از تجربه جمهوری متحد عربی طبعا کمترین تمایلی به‌ورود دراینگونه ماجراها ندارند . هیچ‌ضرورت داخلی وخارجی وفشارایدئولوژیك نیست‌که جمهوری سوریه رابه ترك آزادی‌عمل وحاکمیت کامل خود وادار سازد .

بهمین ترتیب عراق ازاینکه تعادل حساس نیروهای داخلی خودرا بر اثر تحولات تند درسیاست خارجی برهم زند ،مانند همیشه ،اکراه‌دارد همکاری واتحاد باسوریه برای عراق بیش‌از هر چیز عبارت ازمطمئن‌شدن از مرز غربی است ،عراقیها‌دست‌کم درحال حاضر فاقد جاه طلبی هائی هستند که‌مصر را سالها‌از توجه به جبهه داخلی بازداشت ودر پیچ و خمهای تمام نشدنی وحدت عرب سرگردان کرد .

برای هردو کشور ضرورت پایان دادن به‌تنهائی خطرناك مهمتر ازهمه چیز بوده‌است . وسوریه و عراق اکنون دردنیای عرب متحدین‌طبیعی بشمار میروند . آنها هردواز مقاصد مصر نگرانند و سکوت کنونی عبدالناصر را پایدار نمی‌دانند .

اسرائیل دشمن آنهاست‌واردن‌متحدی است که بیشتر بار خاطر خواهد بود .

خط مشی تبلیغاتی تازه‌عبدالناصر عربستان سعودی را نیز از زمره متحدین احتمالی عراق یاسوریه‌خارج می‌سازد .مصریها اکنون لبه تیز حمله خودرا متوجه ارتجاع دردنیای عرب کرده‌اند . حملات آنهابرضد عربستان ویمن به‌تدریج بین عناصر ترقیخواه ومحافظه کار سرزمینهای عربی شکافی بوجود خواهدآورد‌که همکاری آنان راشوارخواهدساخت.

برای‌عراقیها که بهرقیمت‌میخواهند وجبهه انقلابی سال ۱۹٥۸را حفظ کنند وسوریائیها که تصمیم دارند میانه روی سیاسی و اقتصادی‌خود را از صدمه انهامات «ارتجاع »و همکاری باامپریالیسم نگهدارند‌بدین ترتیب هیچ‌متحدی جزلبنان‌نمی‌ماند. اما لبنان بابیطرفی خود برای‌همه‌کس مفید تر خواهد بود .

از اینجاست که‌بغداد و دمشق متوجه یکدیگر شده‌اند . آنها در همسایگی یکدیگر میتوانند نوع تازه‌ای ازهمکاری رابه دیگر اعراب نشان دهند .

داریوش همایون

قاسم افسران کمونیست را تصفیه میکند

سرتیپ مهداوی نیز ممکنست‌مشمول تصفیه شده باقاسم از در مبارزه درآید

بنابرگزارش منابع فوق‌الذکر چنین بنظر میرسد که دردسته دوم نام سرهنك فاضل المهداوی رئیس دادگاه معروف خلق عراق که‌اخیرا به رتبه سرتیپی ارتقاء یافته نیز از نظر قاسم پنهان نخواهد ماند واو نیز مشمول تصفیه خواهدگردید

وی اخیرا انتقاد ازسیاست دولت عراق را شدت داده مخالفت خود را باقاسم شروع کرده‌است

مهداوی در این اواخر مکررا اظهار داشته است که ممکن است لباس نظامی را از تن در آورد وآن وقت تمام کوشش خود را وقف مبارزات و فعالیت‌های سیاسی‌نماید

بغداد ـ خبرگزاری آلمان ـ ۲٥ ژانویه ـ سرلشکر عبدالکریم قاسم نخست وزیر عراق طی چند هفته اخیر ۲۳ نفر از افسران‌ارتش عراق را که اغلب آنها سرهنك و یا بالاتر از سرهنك بوده‌وبداشتن تمایلات کمونیستی شهرت‌داشته‌اند ازارتش عراق کنار گذاشته است.

یکی از این افسران که اخیرا بازنشسته شده‌اند سرتیپ هاشم عبدالجابر است که بخاطر تلفات سنگین واحدتحت فرماندهی‌خویش و نیروهای پلیس عراق در جنك های اخیر باشورشیان شمال این‌کشور مورد ملامت قرار گرفته است .

یکی دیگر از افسران برکنار شده سرهنك «بمارانی » است که گفته میشود به عبدالکریم قاسم توصیه کرده تابجای جنك با شورشیان در صدد برقراری تفاهم باآنها باشد .

سرهنك بمارانی آخرین‌فرمانده گارد سلطنتی ملك فیصل پادشاه سابق عراق پیش‌از انقلاب ژوئیه ۱۹٥۸ بوده است .

وی پس از سرنگون شدن رژیم سابق عراق به‌فرماندهی پلیس غیر نظامی عراق که تحت تاثیر کمونیستها قرار داشت انتخاب گردیده بود .

منابع موثق گزارش داده‌اند که، مقامات عراقی اکنون مشغول‌مطالعه لیست جدیدی از اسامی افسران عراقی‌هستند‌تا آنهارانیزازکاربرکنار نمایند .

فضانورد امریکا آماده پرواز است

۲٦ ژانویه ـ امشب گزارش رسید که جون گلن فضا نورد امریکائی اکنون آمادگی کامل پیدا کرده است که روز شنبه این‌هفته (امروز) سفر فضائی خود را در مدار زمین آغاز کند.

از طرف دیگر شرایط جوی نیزاز هر لحاظ مساعد بنظر میرسد و ازاین روباحتمال قوی روز یکشنبه فضانورد امریکائی در مدار زمین قرار خواهد گرفت .

روزشنبه پیامی از سفینه کیهان ـ پیمای خود روی فرکانس فوق بلند ردیف٦۷ر۲۹۰ مگاسیکل به‌زمین‌مخابره خواهد کرد .

بیمه میکند

لندن ـ یونایتدپرس ـ ۲٦ ژانویه‌ـ شرکت معروف بیمه لوید لندن‌امروز اعلام‌کرد که حاضر است برای‌موفقیت گلن فضا نورد امریکائی درمسافرت قریب الوقوع وی به فضا شرط بندی کند و سلامتی وی را بیمه نماید .

مقامات بیمه لوید از اظهار نظر در باره گزارش یك روزنامه انگلیسی دایر بر اینکه یکی از بستگان جون گلن او را به مبلغ۳٤ هزار لیره استرلینك بیمه کرده است خود داری کردند .

کنفرانس لائوس شکست خورد

لاگوس ـ رویتر ـ ۲٦ ژانویه ـ روسای ۲۰ کشور افریقائی که در کنفرانس لاگوس‌شرکت‌کرده‌اندامروز موافقت نمودند تا ازوزرای خارجه‌تمام کشورهای قاره افریقا دعوت‌نمایند ضمن تشکیل کنفرانس جداگانه‌ای زمینه‌رابرای انعقاد کنفرانس سران تمام کشور های افریقا فراهم آورند .

در قطعنامه کنفرانس اسمی از الجزایر برده نشده و گفته میشود سران افریقائی انتظار دارند قبل از تشکیل کنفرانس وزرای خارجه دولت الجزایر مستقل شود وبتواند دراین کنفرانس شرکت‌نماید .

کشورهای عضو کازابلانکا بخاطر عدم‌دعوت‌ازدولت‌موقت‌الجزایر کنفرانس لاگوس را تحریم کرده‌بودند و این امر موجب شده بود که کنفرانس عالی افریقائی محسوب میشد بین دول این قاره دودستگی بیشتری ایجاد کند .

وزارت خارجه امریکا اکنون تحولات کنفرانس لاگوس را با علاقمندی زیر نظر دارد و این مسئله که ۷ کشور افریقائی شرکت درآن راتحریم کرده‌اندموجبات ناراحتی مقامات این وزارتخانه رافراهم کرده‌است .

پراودا مینویسد:

استالین میخواست لنین را بدام پلیس بیاندازد

مسکو ـ رویتر ـ ۲٥ژانویه ـ روزنامه گیرد با خط مشی لنین مخالفت می پراوداارگان حزب کمونیست‌شوروی کرد .

در شماره اخیر خود قسمت جدیدی از پرونده استالین‌رهبر سابق‌شوروی رامنتشر کرده‌ووی را متهم نمود‌که حتی پیش از آنکه در اکتبر ۱۹۱۷ حزب کمونیست قدرت را در دست

در این مقاله نوشته شده که در ژوئیه ۱۹۳۳ «نیکلای‌اسکوی پی نیك»بلشویك‌بزرك ووفادارتحت‌فشار استالین ناچار شد دست بخودکشی بزند .

در مقاله گفته شده که طی هشت‌ماه حکومت موقت کرنسکی دولت وقت سعی میکرد لنین را دستگیرکند . اسکوی پی‌نیك وبیشتر بولشویك های روس عقیده داشتند که لنین باید به خارج از روسیه فرار کنداما استالین تاکید میکرد که لنین‌در روسیه بماند ودر دادگاه حضوریابد. معذلك لنین ،علیرغم اصرارنایجای استالین به هلسینگی واقع در فنلاند گریخت چندی بعد به روسیه باز گشت وانقلاب اکتبر را ظفر مندانه رهبری نمود .

خطرناکتراز خروشچف

مونترال ـ یونایتدپرس‌ـ۲٦ژانویه جون‌دیفن بیکر نخست وزیر کانادا امروز اظهار داشت که مبارزه خروشچف ومائوتسه تونك نه تنها فایده‌ای برای غرب ندارد بلکه برای صلح جهان خطرناك است .

نخست وزیر کانادا گفت که‌اگر خروشچف برکنار شود ممکن است کسانی‌روی کار آیند که بمراتب از او خطرناکتر و جنك طلب‌تر باشندو با خشونت بیشتری مبارزه بر ضد غرب را شروع کنند .

شوروی ازبرادرکندی دعوت نکرده‌است

مسکو ـ آسوشیتد پرس ـ ۲٥ ژانویه ـ وزارت خارجه شوروی امروز اعلام کرد که هر کدام از رهبران امریکا به شوروی مسافرت کنند مورد استقبال قرار خواهند گرفت اما دولت شوروی برخلاف گزارشهای جاری دعوتی از روبرت کندی وزیر دادگستری امریکا و برادر پرزیدنت کندی‌برای‌مسافرت به مسکو نکرده است .

خلاصهٔ اخبار

کیپ تاون ـ فیلد مارشال‌مونت گمری اظهار داشت که‌قصد دارد بزودی به کوبا سفر کند .

***

کیپ کاناورال ـ آژانس فضائی فدرال امریکا امروز گزارش داد که موشك «رینجر سوم » که بعد از ظهر روز گذشته به طرف‌کره ماه پرتاب گردید با شکست‌روبرو شده است .

***

مسکو ـ خبرگزاری تاس‌امروز گزارش داد اسناد پاراف شده قرارداد همکاریهای اقتصادی وفنی افغانستان وشوروی‌که سال‌گذشته به امضاء رسیده هفته گذشته بین کابل و مسکو مبادله شده است

***

دهلی ـ امروز مردم هند سیزدهمین سال استقلال کشورخود را جشن گرفتند و باوجود هوای نامساعد افراد نیروهای زمینی ـ دریائی وهوائی‌در برابر کاخ‌ریاست جمهوری هند رژه رفتند .

***

رباط ـ دولت مراکش امروز ورودو فروش تمام مطبوعات‌تونس را باین کشور ممنوع ساخت‌ضمنا بروزنامه‌های مراکش دستور داده شدکه از نقل مندرجات مطبوعات تونس خودداری کنند .

***

دهلی نو ـ شیخ عبداله نخست وزیر سابق ایالت کشمیر (شیر کشمیر) و مبارز معروف راه استقلال و پیرو گاندی که‌اخیرا چندین سال در هندوستان زندانی بوده متهم به توطئه بر ضد هند در ایالت کشمیر و کوشش برای الحاق کشمیر به پاکستان شده است .

بیمارستان نمازی شیراز

یك قدم دیگر برای آسایش هم میهنان عزیزبرداشته است

علاقه هم میهنان عزیز که از کلیه نقاط کشور برای معاینه کامل به بیمارستان نمازی مراجعه می فرمایند موجب نهایت تشکر و قدردانی است .

برای انجام یك سلسله خدمات بیشتر خوشبختانه موجباتی فراهم شده که یك قسمت بیمارستان برای اینگونه مراجعین تخصیص داده شود و با شرکت محترم هواپیمائی ایران نیزقراری برای تسهیلات مسافرت مراجعین محترم داده شده است .

بنا براین تا اول اسفند ماه ۱۳٤۰ امکانات زیر فراهم شده است :

۱ـ کرایه رفت‌و برگشت با هواپیمای چهار موتوری ویکانت ٤٥۰۰ ریال که ۱٥ در صد از طرف شرکت محترم هواپیمائی ایران برای اینگونه مسافرین پس از ارائه گواهی بیمارستان بعنوان تخفیف مسترد میشود و بقیه ۳۸۲٥ ریال است .

۲ـ مدت پنج روز توقف در اطاق درجه اول بیمارستان نمازی که شامل حمام ـ غذا و پرستاری است ۲٥۰۰ ریال .

۳ـ امتحان کامل (CHECK UP) که‌شامل: تاریخچه کامل ـ امتحان بدنی کامل ـ آزمایشها‌ـ عکس برداری و مشورت های پزشکی جمعا ۲٥۰۰ ریال

جمع کل هزینه ۸۸۲٥ ریال

علاقمندان لطفا بدفتر بنیاد ایران شماره تلفون ۳٥۰۸۰ رجوع و یا مستقیما به بیمارستان نمازی تشریف بیاورند .

دکتر تراب‌مهرا ـ مدیر مرکز طبی وبهداشت‌شیراز ـ بیمارستان نمازی

۱ـ۳ آ ـ۳٥۷۲٤

پائین زانو، بجای بالای زانو

پاریس ـ یونایتدپرس ـ ۲٦ ژانویه ـ خیاطخانه معروف دیور ازروز جمعه گذشته برای اولین بارمد جدید پائین زانو را به‌معرض نمایش گذاشت .

مد جدید که‌ازبهار سال جاری رایج خواهد شد در حقیقت‌جانشین مد معروف بالای زانو شده‌است که‌سال گذشته جنجال بزرگی براه انداخته‌بود .

سن‌لوران مدیر خیاط خانه دیور اظهارداشته است که‌بانوان ازمدپائین زانو نیز بگرمی استقبال خواهند کرد .

قابل توجه خوشنویسان

نظربااینکه هنرهای زیبای کشور در نظر دارد مجموعه‌ای مشتمل برشرح احوال ونمونه خطوط خوشنویسان معاصر چاپ و در اختیار علاقمندان قرار دهد . انتظار دارد که کلیه خوشنویسان مقیم تهران‌و شهرستانها یك نمونه از خط خودرا باذکر نکات ذیل :

ـ نام ونام خانوادگی
ـ تاریخ و .محل تولد
ـ نام استاد و یااساتیدی که نزد آنها تعلیم گرفته‌اند
ـ کاری که فعلا بدان اشتغال دارند
ـ نام آثاری که احیانا تااین تاریخ بچاپ رسانیده‌اند .
ـ آدرس کامل پستی

حداکثر تاآخر فروردین ماه ۱۳٤۱ به‌آدرس کلاسهای حسن‌خط واقع در خیابان سعدی ـ خیابان خانقاه ـ جنب کوی بصیرالملك‌شماره ۷۱ ارسال دارند .

کلاسهای حسن خط

۱ـ۲ آ ـ۲٥٦۹۳

کارمندان وکارآموزان انستیتو اتمی‌سنتو

لطفا برای ترتیب کار خود هرچه زودتر باآقای کالن (تلفن۷۳۲۰٥ یا ٦٤۲٦۸) تماس گیرند .

تیمسار معظم آقای دکتر عندلیبی

ازعنایتی‌که نسبت به تلقیح دانش‌آموزان‌ایندبیرستان فرموده‌اید صمیمانه تشکر مینماید.

آ ـ۲٥۹۰٥ **رئیس دبیرستان سعید ـ بزرك سعید**

ازفردا آغاز دومین هفته نمایش‌درسینماهای

رادیو سیتی ـ ادئون

سرآمد عمیق ترین‌آثار اجتماعی جهان که در ردیف ده فیلم پرفروش تاریخ سینما قرار دارد پس از مدتها انتظار بروی پرده آمد.

گناهکاران پیتون

سینماسکوپ ـ رنگی ـ دوبله بفارسی

باشرکت برجسته ترین هنرپیشگان سینمای آمریکا

لانا ترنر ـ آرتور کندی ـ راس تامبلین

هوپ لانج ـ دیان وارسی ـ تری مور ـ داویدنلسون

اطلاعات ۱۳۰۱

شنبه هفتم بهمن‌ماه ۱۳۴۰ـ شماره ۱۰۷۱۶

نخست‌وزیر ،در اجتماع روساو مدیران بانکها گفت:

درجریان دانشگاه بیگناهان گرفتار شده‌اند

ومقصرین فرار کرده‌اند!

*** دوستانه خواهش میکنم تحریکات را کنار بگذارندزیرا نتیجه بدش دامنگیر همه میشود .**

* مامیخواهیم ثابت کنیم که تنها راه اصلاحات ارضی کمونیسم نیست .

*** هنوز دوران نقاهت اقتصادی تمام نشده ورفع آنمحتاج حوصله ووقت وآرامش است .**

* مدیر کل بانك مرکزی گفت: برنامه تثبیت اقتصادی بوضع مالی کشور سرو سامان بخشیده است.

بدعوت آقای دکتر پورهمایون رئیس کل بانك مرکزی ایران بعداز ظهر روز پنجشنبه آقای نخست‌وزیر دراجتماع مدیران و روسای بانکها درسالن کنفرانس بانك مرکزی ایران شرکت جست و پیرامون مسائل اقتصادی کشور بیاناتی ایراد نمود .

در آغاز جلسه آقای دکترپورهمایون پس از تشکر از شرکت آقای نخست‌وزیر در اجتماع مدیران‌بانك ها اظهار داشت : بانك مرکزی‌خانه روسای بانکها است و شما باید بخانه خود بیائید من بااستفاده از این موقعیت میخواستم تاریخچه‌ای از بانکداری در ایران را باطلاع آقایان برسانم .

کار بانکداری در کشور ما خیلی قدیمی نیست و میتوان آن‌را به‌سه‌دوره میتمایز تقسیم کرد.

دوره اول ، تاسیس بانك های‌خارجی مانند ، بانك شاهی و بانك روس درایران می‌باشد . البته این بانك ها ضمن کارهای خود نظریات سیاسی و یاتجارتی خودرا اعمال میکردند و همیشه میهن‌پرستان‌میل داشتند که‌یك‌بانك‌صددرصدایرانی شروع بکار کند ، بخصوص‌تاسیس بانك ایرانی از نظر انتشاراسکناسی که درانحصار بانك‌های خارجی بود اهمیت داشت . بالاخره پس ازسال ها این آرزوی میهن دوستان جامه عمل پوشید و درسال۱۳۰۴ اولین بانك ایرانی بنام بانك سپه آغاز بکار کرد وسه‌سال بعد بانك‌ملی تاسیس شد . باتاسیس بانك ملی دوره دوم بانکداری درایران آغاز شد ، این بانك باسرمایه ناچیزی آغاز بکار کرد و توانست مشکلات و گرفتاری های بزرگی را پشت سرگذارد تاجائیکه‌امروز توانائی بسیاری درامور اقتصادی مملکت پیدا کرده است ،امتیاز انتشار اسکناس‌درسال۱۳۱۰به‌بانك ملی داده شد و اولین اسکناس ایرانی دراول فروردین سال ۱۳۱۱ انتشار یافت .

دوره دوم تا تاسیس بانك‌مرکزی ادامه داشت .درهمین دوره بود که احساس شد بانك ملی نمیتواندهم ناشر اسکناس باشد وهم یك‌بانك تجارتی و از طرف دیگر این بانك که رقیب بانك های خصوصی بشمار میرفت چگونه میتوانست بوظیفه‌خود که‌نظارت‌بربانکهای دیگر می‌باشد عمل کند ؟

اولین بانك خصوصی ، که‌بانك بازرگانی باشد باپشتکار وجدیت آقای مصطفی تجدد درسال ۲۸ بوجود آمد و بتدریج درسال های بعدبانکهای خصوصی دیگری بکار آغاز کردند .

بهرصورت باازدیاد بانك های خصوصی فکر تقسیم بانك ملی‌قوت گرفت و عاقبت طبق قانون پولی و بانکی کشور در سال ۱۳۲۹ بانك مرکزی ازمردادماه سال قبل‌رسما آغاز بکار کرد .

باتاسیس بانك مرکزی دوره سوم شروع شد وبانکداری‌درایران راه تکامل خودرا طی کرد .

بانك مرکزی در حقیقت متعلق به‌دولت و تمام بانك هااست و آن‌را همان مادر بانك ها باید گفت .

بقیه در صفحه ۶

نخست‌وزیر هنگام معارفه با روساو مدیران بانکهادر تالار بانك مرکزی

گزارش بازدید دانشجویان از موسسه آب وبرق‌خوزستان

درمقابل سددز سر تعظیم فرود آوردم

کرسی آزاددانشجو

این تاسیسات مایه امیدواری ما به آینده ایران است

آقای رحیمی

همانطور که در شماره دیروزهم وعده دادیم ازمطالب کرسی آزاد دانشجو که‌فعلا بعلت تعطیل‌دانشگاه جلسات آن تعطیل شده است نطق آقای شهاب فردوس معاون‌وزارت دادگستری چاپ شد و نطق آقای رحیمی که بدعوت بنگاه آب و برق خوزستان درمعیت۹دانشجوی دیگر به خوزستان مسافرت کرده بود در این شماره درج میکنیم .

اظهارات آقای رحیمی

بطوریکه آقایان اطلاع دارند هفته گذشته یکی از کار های‌قابل توجه و اساسی اعزام ده نفر از دانشجویان دانشگاه تهران بوسیله کرسی آزاد دانشجو به‌خوزستان بود که واقعا بسیار قابل توجه بود از این‌لحاظ که آقایان‌دانشجویان به آنجا رفتند و چیز هائی که می‌شنیدند و شاید باور نمیکردند بچشم خود دیدند و باور کردند .

خوشبختانه بنده هم افتخار شرکت در این مسافرت را داشتم ودر این مسافرت تاسیسات‌جدیدی که در این مملکت بوجود آمده و تقریبا میشود گفت که از مظاهر تمدن و ترقی در مملکت و مایه امید است وجای آن دارد که از سازمان آب و برق خوزستان که یکچنین فرصتی را بدانشجویان داده است تشکر بکنم و ضمنا لازمست از آقای پیر زاده سر ـ پرست محترم انتشارات و تبلیغات سازمان برنامه که در این‌مسافرت از هیچگونه محبت و همراهی‌دریغ نفرموده‌اند سپاسگزاری نمایم .

جالبتر از همه

دوستان عزیزما از این‌مسافرت مطالبی تهیه فرمودند و شاید انتقاداتی هم داشتند که چون متاسفانه جریان امروز دانشگاه پیش آمد نتوانستند همگی دراین مجلس شرکت نمایند .

دراین مسافرت برای مادانشجویان جالب تر از همه مشاهده ساختمان سد دز بودکه واقعا مایه نهایت امید به ترقی و تعالی ایران عزیز بود و حالتی که در تك تك ما دانشجویان بعد از بازدید از این سد معظم ایجاد شد قابل توصیف نیست و بعد از خروج از کانال های‌بسیارطولانی سددز همانطوری که به آقایان گفتم شخصا حالتی پیدا کردم که قابل‌تصور نبود .

من در مقابل عظمتی که این‌سد داشت و در مقابل نویدی که‌برای ترقی مملکت به ما میداد سرتعظیم فرود آوردم .

ضمنا مطلبی را که میخواستم عرض بکنم مربوط به بازدید تاسیسات و تشکیلات سازمان آب وبرق‌خوزستان‌همچنین اداره‌تصفیه نیشکر بوده . آنها ضمن بازدیدبما گفتند که این دستگاه ها شاید در خاور میانه بی نظیر است ،این موضوع مایه خوشوقتی بود ، ولی جای آن دارد که عرض‌بکنم همانطوریکه به‌تهیه و نصب‌دستگاه های ممتاز توجه میشود به وضع کارگران نیزباید بیش‌از پیش‌توجه بشود زیرا اگر بناشود که ما دستگاههای مدرن ودرجه یك رادر اختیار داشته باشیم باید کارگران نیرومندی هم داشته باشیم و آن میسر نیست‌جز اینکه‌این کارگران باید تقویت بشوند باید به‌آنهاتوجه بیشتری بشود باید آنهارا برای کار در روی این ماشین های‌مدرن آماده کرد.

درقسمت دوم از عرایضم ازآقای شهاب فردوس معاون محترم وزارت دادگستری که مخصوصا عرایض بنده را مورد توجه قرارداده‌اند و پاسخ فرمودند تشکر میکنم ما از ریاست محترم دانشکده هم این تقاضارا خواهیم کرد تا اینکه‌وسایل تربیت عملی مارا فراهم نمایند.

ضمنا این نکته را هم میخواستم عرض بکنم که دانشجویان یعنی دوستان سال چهارم ماکه برای تهیه «تز» خود بدادگستری مراجعه میکنند وآنهم بقید قرعه‌میباشدباین دسته نیز متاسفانه چندان توجهی نمیشود و بیشتر موجب تضییع‌وقت میشوند .

بنده استدعا میکنم دراین باره دستور بفرمائید که‌بوضع‌دانشجویان توجه بشود ضمن گله‌ای که می‌خواستم از جناب ایشان بکنم این بود که در ارسال اظهارنامه ها تسریعی دربین نیست بنده برروی اصل تربیت عملی خودم که بیشتر به‌آن اهمیت میدهم بعداز مدتها چك‌بی‌محلی بدستم رسید و مجبور شدم مثل‌هزاران نفراز هم‌میهنان خودم‌در کریدورهای دادگستری بدوم واظهار نامه‌ای تقدیم کردم‌و متاسفانه طرف من در کرج بود و فعلا بیست‌ویکروز از تسلیم اظهار نامه میگذرد وباآنکه پیروی هم‌برای آن نوشتم هنوز جوابی نرسیده‌است سزاوار و شایسته است که‌دراین‌باره هم توجهی بشود.

نماینده مسلمانان سومالی‌گفت:

درکنگره مؤتمراسلامی خواستار شدیم‌که الجزایر ازنفوذ بیگانه آزاد شود

بامداد روز دوشنبه گذشته‌آقای ابراهیم شیخ احمد افرح دبیر کل حزب متحد ملی افریقا و نماینده مسلمانان سومالی که از کنگره مؤتمراسلامی اردن باز می‌گشت، وارد تهران شد .

خبرنگار ما بامداد امروز بادبیر کل حزب متحد ملی افریقا درمحل هتل لوزان ملاقات و مصاحبه کوتاهی بعمل آورد.وی‌اظهارداشت که از دیدن کشور ایران که‌بارها درباره تاریخ آن مطالب جالبی خوانده‌ام بسیار خوشحالم‌وامیدوارم این مسافرت سبب گردد که‌دوستی بین ایران و سومالی توسعه بیشتری یابد . وی افزود که مامردم سومالی باعقائد کمونیستی درافریقا وتمام کشورهای اسلامی مخالفت میکنیم واجازه نمیدهیم که‌افریقا وبخصوص سومالی بسوی‌کمونیسم بین‌الملل گرایش پیدا کند.

وی همچنین اظهار داشت که اکثریت مردم افریقا با عقائدناصر ودیکتاتوری او در اینمورد که میخواهد تمام کشورهای عربی و افریقائی راتحت نفوذوسلطه خویش آورد مخالفت می کنند واز نظریات پیروی نخواهند کرد . دبیرکل حزب متحد ملی افریقادرموردسئوال خبرنگار ما که چه مسائلی در کنگره مؤتمر اسلامی مطرح شد گفت که ماطی مطالب مبسوطو مستدلی خواستار شدیم تا دول بزرك هرچه زودتر اقدامات لازم را درمورد آزادی‌الجزایر ورهائی‌آن‌از تحت نفوذ بیگانه مرعی دارند .

وی همچنین گفت که در تماسی که‌بامردم‌ایران گرفتم‌همه‌بشاهنشاه خود علاقمندند و عقیده دارم که ایشان نه‌تنها رهبر خوبی برای کشورشان میباشند بلکه یك‌رهبر عالیقدر برای کشورهای مسلمان جهان هستند .

دبیر کل حزب متحد ملی‌افریقا مدت یکهفته‌درتهران اقامت‌خواهد داشت وضمن آن‌بابعضی‌ازشخصیت ها ملاقات خواهد نمود.

وی ساعت یازده روز پنجشنبه در کاخ وزارت خارجه حضور یافت و باآقای قدس نخعی ملاقات کرد.

درشماره سوم

اطلاعات سالانه

بخش شرح حال بزرگان عالم

از سری الف	از سری پ
افلاطون	پاگانینی
ارسطو	پاسکال
ارشمیدس	پاستور
اقلیدس	پوشکین
اپولونیوس	پونسله
اپیکور	پرستلی
ابن سینا	پیکاسو
آناتول فرانس	از سری ت
آدام‌اسمیت	تاگور
ادیسون	تورگنیف
امپر	تسویك
اهم	توسکانینی
اشتراوس	تیکه‌براهه
از سری ب	تواین
بقراط	تولستوی
بوکاچیو	تیرآرکوس
بتهوون	از سری ـ ح
بایرون	حافظ
باخ	از سری ـ چ
بالزاك	چایکوفسکی
برامس	چخوف
بیکن	از سری ـ خ
	خیام

اطلاعات العربیة

الإخاء

مجلة سياسية ثقافية مصورة تصدر عن دار اطلاعات في طهران

بیست‌وچهارمین شماره مجله عربی الاخاء که همه عربیدانها انتظار آنرا دارند پنجشنبه ۱۲ بهمن‌ماه بامقالات سودمند وعکسهای بسیار زیبا منتشرخواهدشد. ۱ـ۴

از : آرشیو سازمان شهرستانها

خبر است یاداستان‌پلیسی؟

همکار محترم ما در مقابل افشای اسرار او و دروغ‌های شگفت انگیزی که‌تاکنون بخوردمردم‌داده‌است‌سخت‌ناراحت‌وعصبانی بنظر میرسد زیرا مابرای دروغ بودن و جعلی بودن هریك از اخباراو مدارك واسنادکافی ارائه میدهیم وحاضریم تمام آنها را در معرض ملاحظه و قضاوت مردم قرار دهیم .

با انتشار این مدارك قطعی و غیر قابل انکار که ثابت میسازد اخبار و مطالب منتشره درروزنامه گرامی کیهان اکثرا دروغ و خالی از حقیقت است اکنون کیهان نقش خودرا برآب می‌بیند ودر مقابل اعتراض شدید خوانندگانش قرار میگیرد که میگویند چرا بمادروغ گفته‌اید و چرا مطالب سراپا درو غرابعنوان خبرچاپ کرده‌اید .

اکنون بسیاری از خوانندگان کیهان میفهمند که آنچه را بعنوان خبر خوانده‌اند جز خیالبافی و دروغ نبوده آنهم دروغهائی که بمنظور استفاده های نامشروع بقالب زده شده‌است . اکنون باکمال تاسف و تاثر درك میکنند که هیجان انگیز ترین و مهمترین خبرهائی که درکیهان خوانده‌اند مانند بالت گل‌سرخ آبادان ـچاههای عظیم نفت مشکین شهر و فوران و آتش سوزی آنها ـ گوریل یا انسان عجیب جنگلی و بسیاری از اخبار دیگر جز دروغ وفریب چیزی نبوده‌است .

کیهان در مقابل اسنادو مدارك و دلایل غیر قابل انکاری که‌ما ارائه میدهیم و بچاپ میرسانیم سخنی ندارد و بهت‌زده و پریشان این سطور رامیخواند . اما هنوز حاضر نیست بخواننده خودبگوید: ای خواننده‌زود باور آنچه را بعنوان خبر در صفحات من خوانده‌ای جز دروغ و خیالبافی آنهم برای استفاده های مادی چیز دیگری نبوده‌است!ای خواننده ،من سه‌ریال ازتو گرفته ودرمقابل مقداری دروغ واباطیل بتو تحویل داده‌ام !ای خواننده عزیز اکنون مرابیخش و تصور کن که این پولها رابرای خرید کتابهای پلیسی و رمانهای سراسر حادثه‌ای پرداخته‌ای زیرا آنچه که خوانده‌ای مطالبی در ردیف مندرجات کتب پلیسی و رمانهای عشقی و قهرمانی بوده که تخیل نویسنده آنها را ساخته و پرداخته است !

کیهان حاضر نیست این سخنان را بخواننده خود بگوید و از طرفی نمیتواند مدارك واسناد غیر قابل انکاررا نیز نفی‌کند، ناچار بحربه دروغ وتهمت متوسل میشود وبجای آنکه بتمام این مطالب پاسخ گوید ویا اقرار بگناه خود کند فقط بنوشتن این ادعا قناعت میکندکه ما از ادارات‌و دستگاههای دولتی دفاع میکنیم . مادام لوسی بیچاره که ما از او درمقابل تهمت وافترای کیهان دفاع کرده‌ایم مدیر کل‌کدام‌وزارتخانه است ؟!

انسان جنگلی یعنی کودك یتیم و بی‌سرپرستی‌که کیهان اورا بصورت غول بی‌شاخ و دم جنگلی درآورده درکدام سازمان ریاست‌دارد؟!

بقیه در صفحه ۱۳

توزیع میوه‌و شیرینی بین بیماران‌روانی

روز پنجشنبه از طرف اداره کل اوقاف صد و بیست بسته شیرینی و میوه بوسیله نمایندگان آن اداره و نماینده اداره بهداشت روانی‌تسلیم بیمارستان روانی رازی درآمین آباد گردید که بین بیماران توزیع گردد .

در این بیمارستان یکهزار و پانصد نفر بیمار روانی وجود داردکه بابودجه شهرداری نگهداری میشود .

کمك مردم خیر خواه و نوع دوست بهر مقدار و نحوی که باشد مورد استقبال مسئولین بیمارستان قرار می گیرد .

چلوکبابی فیروز

اول خیابان منوچهری مقابل‌سفارت انگلیس تلفن ۳۰۵۵۸۸ آ ـ ۳۵۶۸۰

مراکز فروش بلیط فستیوال باله ورقصهای محلی

فستیوال باله ورقص های محلی سازمان‌کمك‌کودك از روز دوشنبه ۹ الی‌جمعه ۱۳ بهمن بمدت پنج شب انجام میشود در این پنج شب سه‌برنامه مختلف اجرا میشود . کسانیکه می‌خواهند هرسه برنامه رابه‌بینند باید بلیط های شب اول ـ سوم وپنجم را خریداری فرمایند . ساعت شروع فستیوال ۷بعد از ظهر ـمحل‌ـ تالار فرهنك مراکز فروش بلیط :

۱ـ انجمن دوشیزگان وبانوان‌ـ خیابان فرصت شماره ۷۳

۲ـ نمایندگیهای روزنامه اطلاعات در : تجریش‌ـ یوسف‌آباد ـتهران‌نو.

۳ـ هنرستان جانبازیان ـ خیابان‌شاه .

۴ـهنرستان مادام‌یلنا‌ـخیابان‌نادری ـکوچه‌نوبهار

۵ـ بنگاه مطبوعاتی نیوپورك‌ـ چهارراه لاله‌زار.

۶ـ بنگاه‌مسافربری‌ـتی‌بی‌تی‌ـ خیابان‌فردوسی .

۷ـ موسسه کاپ ـاول شاه‌آباد .

۸ـ موسسه‌مطبوعاتی امیرکبیر ـشاه‌آباد .

۹ـ هنرستان ملی باله ایران‌ـ خیابان‌ارفع .

۱۰ـ میهن‌تور ـ خیابان فردوسی .

۱۱ـ شرکت هواپیمائی ایران ـ میدان‌فردوسی.

خانمهای خانه
آقایان علاقمند
جوانان شیفته
پهلوی چهارراه‌شاه

آ ـ ۳۵۱۸۶ ۳ـ۳

اقتصاد
دکترحسن‌صدر حاج‌سیدجوادی

معاون ثابت

درمجلسی صحبت از معاون ثابت وزارتخانه‌ها بود . گفته شد که معاون ثابت برخلاف آنچه که از اسمش مفهوم میشود نا ثابت ترین عضو وزارتخانه است . مگرنه آنست که کچل‌خان اسمش زلفعلی است و بابا غوری و یك‌چشم بنام عین علی‌خوانده میشود ، بهمین جهت معاون ثابت هم ناثابت ترین عضو وزارتخانه است و مقام معاونت ثابت بیش‌از هرمقامی متزلزل می‌باشد .

اصولا مقام معاونت ثابت دروزارتخانه ها برای آن بوجود آمد که حداقل یك پست برای مدتی در وزارتخانه ها ثابت باشد . چون هرکابینه‌ای که عوض میشود و هر وزیری که برروی کار می‌آید تمام متصدیان امور و مسئولان مشاغل و پستهای حساس را عوض میکند . این عمل که از مدتها قبل درکشورما مرسوم است وضع وزارتخانه‌ها را بکلی دگرگون‌میسازد، یکنوع تزلزل و نا ثابتی در پست‌ها بوجود می‌آورد ، مسئولین ومتصدیان مشاغل را متزلزل میکند و روحیه‌آنان را خراب میکند ، هرج ومرج‌وآشفتگی درکلیه امور پدید می‌آورد .

هروزیری روی کار می‌آید عده‌ای را تنزل مقام وعده دیگر را ترقی میدهد ، برخی را بیکار میکند وبعضی از بیکاره‌ها را بکار میگمارد . دلیلی برای این تغییرات وجود ندارد . تنها دلیلی‌که اقامه میشود آنست که برای حسن جریان امور چنین تغییراتی‌لازم بوده است . این دلیل درهمه حال ودرهمه جا بکار میرود . « حسن جریان امور» ویاعبارت «بنابرمقتضیات اداری» بهانه‌ای بیش نیست .

هیچ دلیل دیگری برای تغییر مسئولین مشاغل وجود ندارد و دلیل اصلی واساسی غالبا ملاحظات‌خصوصی واغراض شخصی است .

حال به‌بینیم وقتی وزیری روی‌کار می‌آید وزارتخانه چه وضع آشفته‌ای براثر همین تغییرات پیدامیکند . وزیر معاونین ومدیران کل و روسای کل را عوض میکند واشخاص دیگری را برسرکار می‌آورند ،معاونان ومدیران کل و روسای‌کل‌هم طبق معمول‌رؤسای ادارات و روسا ومدیران دوائر را عوض میکنند و آشنایان و دوستان‌را برسرکار می‌آورند ، رؤسای‌ادارات‌و مدیران دوائر نیزمعاونان خودرا تعویض مینمایند و پست های بهتر را به نزدیکان میسپارند . بدینترتیب‌وضع وزارتخانه یکسی آشفته و درهم میشود ، کارها برای مدتی فلج‌میشود زیرا متصدیان و مسئولین جدیدبکار های جدید خود آشنا نیستند و از طرفی میل‌دارند از روش رؤسای‌گذشته عدول‌کنند وباصطلاح تحولی در کار بوجود آورند ، یعنی از خود ابتکاری نشان دهند و شایستگی و لیاقت‌خود رابانبات‌رسانند . وچون غالبامطالعه‌ای ندارند و بنابر لیاقت و شایستگی آن پست را احراز نکرده‌اند بدینجهت روش آنها بیش‌از پیش موجب ایجاد آشفتگی و هرج ومرج میشود .

تعویض مسئولین و متصدیان‌پست های حساس عواقب نامطلوبی بوجود آورده است . هریك از معاونان و مدیران کل و رؤسای کل و حتی مدیران دوایر چون وضع خودرا دائما متزلزل می‌بینند لذا درعوض هرنوع کوشش و تلاشی برای انجام امور اداری و بهبود آن بمسائل دیگری میپردازند و سعی میکنند وسائل آشنائی خودرا با متنفذین فراهم‌سازند و پیوسته درتکاپوی بندوبست با این وآن باشند . کسی درفکر آن نیست‌که لیاقت وشایستگی خویش را با کار و کوشش و فعالیت درامور اداری به اثبات رساند . همه سعی میکنند با توسل بمسائل دیگر ، با خصوصیت‌ها با ایجاد روابط صمیمانه وبا دید و بازدید ها موقعیت خویش را مستحکم کنند ویا راهی برای آینده باز نمایند.

این تزلزل روحی واخلاقی نتیجه آنست‌که هرتازه واردی بایك حکم دوسطری سرنوشت کارمندان راتغییر میدهد . شایستگی و لیاقت و سواد و معلومات دیگر ملاك احراز مشاغل وپست‌های مختلف نیست ، حتی ممکن است انسان بدون آنکه مثلا زبان انگلیسی بداند فقط بصرف آشنائی و دوستی با مقامی حکم مترجم‌انگلیسی فلان مؤسسه یا وزارتخانه بدستش داده شود ویابشخص عامی وکم‌سوادی ماموریت وضع لغت محول گردد .

بدینترتیب ایمان واعتقاد مردم به دستگاهها از میان میرود . یکنوع تزلزل اخلاقی و روحی بوجود می‌آورد.

برروی همین ملاحظات چندی قبل قرار شد حداقل یك پست بعنوان معاونت ثابت در وزارتخانه‌ها ثابت باشد ومقرراتی وضع شد که وزراء نتوانند اقلا یك پست را تغییردهند وبگذارند یکنفر بعنوان معاون ثابت چهار پنج سال دوام پیداکند ولی‌اکنون عملا مشاهده میشود که حتی این‌یك پست را هم ثابت نگذاشته‌اند وپست معاونت ثابت اداری نا ثابت‌ترین و نا پایدارترین پست‌های وزارتخانه است .

گفتگوی خبرنگار ما

اسفالت محل کابل تلفن

اداره کل انتشارات و روابط عمومی شهرداری در خصوص‌شرح مندرج در شماره ۱۰٦۹۰ راجع‌به اسفالت محل کابل تلفن واقع در پیاده روهای شمالی وجنوبی خیابان نادری برابر گزارش اداره‌کل فنی اشعار میدارد : اسفالت محلهای کابل‌تلفن بعهده‌شرکت تلفن‌میباشد ومراتب نیز طی‌نامه بشرکت‌نامبرده اعلام گردیده که نسبت بمرمت اسفالت مسیر های مورد بحث اقدام نمایند

مطالبه مجدد وجه سند

یکی‌ازکارگران قالیباف کرمان بنام حسین میرنجفی مدعی است مبلغ پنجهزار ریال وجهی که از شخصی بعنوان وام گرفته بود درراس موعد بشریك داین پرداخته گیرنده نیز در ظهر سند دریافت وجه راقید واز محضر رسمی‌تقاضای ابطال آنرا کرده معهذا داین بر علیه او اجرائیه صادر نموده است تقاضا مینماید باین موضوع که یك نوع کلاهبرداری‌است‌رسیدگی‌شود

آب مشروب نیشابور

آقای کامران فاضل از نیشابور مینویسد موضوع آب مشروب ساکنین جنوب شهر نیشابور در خور کمال اهمیت میباشد زیرا بهداشت اهالی که اضطرارا باید از آب انبارها استفاده کنند‌در خطر است ومتاسفانه قیمت آبی هم که از چاه عمیق شمال شهر بدست میاید متری پنجریال است که از استطاعت مردمان‌ساکن جنوب‌شهر خارج میباشد مقتضی است شهرداری‌نیشابوربرای‌تامین آب‌مشروب شهر اقدامی اساسی معمول دارد

درجریان دانشگاه بیگناهان گرفتار شده‌اند

بقیه از صفحه ۵

این‌بانك دووظیفه مهم‌دارد که یکی حفظ ارزش پول درکشور و دیگری تنظیم و کنترل وارشاد اعتبارات‌بانکها است .

برای حفظ ارزش پول که درحقیقت باید پشتوانه اسکناس محفوظ بماند هیات نظارت اندوخته اسکناس وظیفه خودرا انجام میدهد .الان وضع‌پشتوانه اسکناس ما خیلی خوب ومحکم‌است وپنجاه ونه‌درصد پشتوانه ارز و طلا داریم .دراینجا بدنیست اشاره کنم شایعاتی که اخیرا در مورد انتشار اسکناس منتشر شده است بهیچوجه صحیح نیست‌ومامطابق مقررات‌میتوانیم ۷۰۰ تا ۸۰۰ میلیون تومان اسکناس درجریان بگذاریم .

درمملکت ما که احتیاج به‌سرمایه گذاریهای زیاد است مسلما تورم‌ایجاد میشود وباید بانك مرکزی‌آنرا کنترل کند درشهریور ماه ۱۳۳۹ وضع‌ارزی کشور بسیار خطرناك بود و ماناچار بودیم یاارزش ریال را پائین بیاوریم ویا وسائل وپرداخت‌واعتبارات راتقلیل بدهیم ویااینکه جلوی بعضی مخارج وهزینه‌های اضافی‌رابگیریم ودرحقیقت صرفه جوئی کنیم. البته راه سوم از راههای دیگر صحیح‌تر بودو ناچار اقدام به تهیه یك‌برنامه تثبیت‌اقتصادی کردیم تاازراه حفظ موازنه ارزی‌و تقلیل وتوازن تولید ملی وپرداخت‌ها بوضع‌آشفته اقتصادی مملکت سر و سامانی بدهیم برنامهٔ تثبیت اقتصادی دوم دوبار مورد تجدید نظر قرارگرفت ودر تجدید نظر اخیرکه دوسه ماه قبل صورت گرفت کاملا مفید بودنو لزوم اجرای این برنامه تایید شد .

بااجرای برنامه تثبیت اقتصادی‌ما توانستیم تاکنون ۱۹٫۵ میلیون‌دلار از بدهی های خودرا قبل از موعد به صندوق بین‌المللی پول بپردازیم و مقداری از بدهی های دولت را نیزبه بانك ها تصفیه‌شده

بهرصورت درسال جاری از۵۷٫۵ میلیون دلار بدهی بانك مرکزی به صندوق پول ۳۷٫۵میلیون دلار آنرا قبل‌از موعد مقرر پرداخت کردیم.علاوه براین ۱۳ میلیون دلار وامی که در سال قبل‌ازبانك های دیگر خارجی‌اخذ شده بود نیز دراینمدت پرداخت شده است .

وضع ارزی کشور در سالهای‌اخیر سابقه نداشته است .دراینمورد بادو اقدام اساسی دولت توانست این‌موفقیت ها را نصیب ماسازد . یکی‌از این اقدامات جلوگیری از قسمت عمده واردات بود .

درمورد صادرات کشور نیز وضع خوب بوده‌است ، درسال جاری‌تاکنون ۷۲ میلیون دلار از طریق صادرات بدست آورده‌ایم وامیدواریم تا پایان سال حداقل بتوانیم میزان‌صادرات را بسال قبل برسانیم .

ضمنا کنسرسیوم نیز تاکنون ۸۹ میلیون دلار فروش نفت داشته است وروبهمرفته برای امسال ٤۵میلیون دلار برذخیره ارزی اضافه میشود .

باین ترتیب ملاحظه میفرمائید که برنامه تثبیت اقتصادی توانسته‌است وضع‌مالی راکه‌در سال قبل ناچاربودیم هرروز دست بسوی دیگران دراز کنیم سرو سامانی ببخشد .

روابط بانك مرکزی

آقای دکترپورهمایون سپس‌برابطه بانك مرکزی باسایر بانکها اشاره کردو متذکر شد : بانك مرکزی از نظر وظیفه خطیری که بعهده دارد. ناچار است مقرراتی وضع کند تاضمانت نامه‌ها و نسبت دارائی و بدهی‌های بانك ها نیز کنترل شود واگر این مقررات در ابتدانااراحتی داشت حالا تصدیق میشود که تاچه‌اندازه ضروری بوده و تاچه حد تحول درکار بانك هاایجاد شده است .

در مورد کمك بانك مرکزی‌به سایر بانك ها باید تذکر بدهم که این بانك تحت شرایط و مقررات خاصی میتواند از بانك ها حمایت کند. وهرگز نمیتواند برای‌عملیات عادی بانك ها پولی پردازد .

فقط کمك بانك مرکزی از بانك‌ها در مواقع بحرانی وضروری صورت خواهد گرفت و اعتبارات کوتاه مدتی که حداکثر از یکسال تجاوز نخواهد کرد دراختیارایشان قرار میگیرد.

باین جهت مثلا به‌بانك کشاورزی یابانك صنعتی که وام های‌طویل‌المدت میدهند نمیشوداعتبارات طویل‌المدت داد.

برای اقدامات اساسی وعمرانی باید صرفه‌جوئی کرد و منابع‌جدید درآمد بدست آورد و بخصوص تجدید نظر درنحوه اخذ مالیات ها کرد. باید کارهای عمرانی رااز طریق صرفه‌جوئی ودرآمدها تامین نمود واگر بخواهیم این اقدامات‌را از راه انتشار اسکناس عملی‌سازیم آنوقت مواجه باتورم و مشکلات زیاد خواهیم گردید . در این راه باید دولت و مردم دست بدست هم بدهند و بانك مرکزی هم باید از طرف دولت و هم از طرف ملت تقویت شود.

باید تقویت شود

آقای دکترپور همایون اضافه‌کرد: هرگونه تزلزل در بانك مرکزی موجب تنزل وضع اقتصادی کشور درداخله وخارجه خواهد شد ولذا از لحاظ وضع اقتصادی کشورلازم است این بانك تقویت شود.

اعلیحضرت همایونی هم بارها همین موضوع‌را تائید فرموده‌اند و من میدانم نظر آقای نخست‌وزیر و دولت هم همین است .

آقای دکتر پورهمایون در اینجا خبرنگاران جراید وروزنامه‌نویسان را مخاطب قرار داده و گفت تقاضا دارم ترتیبی بدهید که انتشارات ناصحیح در اطراف بانك مرکزی‌و مسائل حیاتی و اقتصادی مملکت داده نشود.

اگر مطالبی که‌دراطراف مسائل اقتصادی‌نوشته میشودصحیح نباشد تیشه بریشه مملکت است . مسائل پولی حساسیت فوق‌العاده‌ای داردو اساس بانك مرکزی روی شایعات بی‌اساس ممکن است متزلزل شود.

بعد آقای دکترپور همایون از آقای لاله مدیر عامل بانك تهران ونماینده کانون بانکداران دعوت کرد نطقی ایراد نماید.

بانکهای خصوصی ...

آقای لاله اظهار داشت :

ازپانزده سال قبل عده ای در صدد ایجاد و تشکیل بانك خصوصی بودند تا اینکه اولین بانك خصوصی در دوازده سال قبل تاسیس و سپس بمرور بانکهای دیگری بر اساس‌قانون تجارت و تصویب نامه سال ۱۳۲۵ بوجود آمدند .

دیری نگذشت که بعلت ازدیاد و توسعه بانك های خصوصی و توجه مردم نسبت به آنها دولت وقت بفکر تنظیم قانونی جهت نظارت و مراقبت درامور بانکها افتاد وبالنتیجه در تیر ماه سال ۱۳۳٤ اولین قانون بانکداری به تصویب مجلسین رسیدو بمورد اجرا گذارده شد ـ چون در عمل ملاحظه شد که قانون مزبور دارای نواقصی است پس از مطالعات لازم و با توجه باوضاع و احوال و شرایط روز در خرداد ۱۳۳۹ قانون دیگری بنام قانون پولی و بانکی‌کشور به‌تصویب رسید که فعلا مورد اجرا است .

برطبق این‌قانون کلیه بانکهای‌کشور تحت نظارت و مراقبت مستقیم بانك مرکزی ایران و شورای پول و اعتبار در آمدند و لازم است بعرض برسانم که بانك مرکزی و شورای پول در مدت کوتاهی که شروع بکار کرده اند باوضع مقررات و تنظیم آئین نامه ها و دستوراتی که به بانکها داده‌اند بانکهای خصوصی را بنحو صحیحی ارشاد نموده و به تحکیم اساس‌بانکداری که به اقتصاد کشور وابسته میباشدو مورد توجه‌خاص اعلیحضرت همایون شاهنشاهی است کمك کافی و وافی نموده اند .

متصدیان بانك مرکزی ایران که از اشخاص‌مطلع و بصیر میباشند واقف با همیت بانکها بوده و چنانچه‌مشهود است جدیت کامل دارند که در اسرع وقت بانکها را به نحو شایسته ارشاد نمایند .

ایجادمرکز تعهدات ـ تشکیل اطاق تهاتر ـ وضع مقررات مختلف و مراقبت در پیشرفت برنامه تثبیت اقتصادی و اقدامات دیگری که در زمینه حفظ ارزش پولی و موازنه پرداخت در این مدت کوتاه از ناحیه بانك‌مرکزی انجام شده و بموقع اجرا در آمده قابل تقدیر و درخورستایش است .

بانکهای خصوصی از بدو تاسیس کوشش‌نموده اند که با ایجادتسهیلات در امر وصول چك و سفته و اوراق بهادار و انتقال وجوه و سایر عملیات بانکی حتی المقدور مردم را راغب‌به مراجعه به بانکها بنمایند بطوریکه امروز اغلب اشخاصی که سواد ـ خواندن و نوشتن دارند در زمره مراجعین بانکها میباشند و اصولاعادت دادن مردم بمراجعه بانکها و سپردن وجوه خود نزد آنها اقدام اقتصادی مهمی است که در ممالك مترقی‌معمول متداول است .

برای استحضار جناب‌آقای نخست وزیر و آقایان محترم بعرض میرسانم که سرمایه پرداخت شده بانکهای ـ خصوصی ۲۹۰۲۵٫۰۰۰۰ ریال است ـ اگر سپرده های دیداری و مدت‌دار و ثابت کلیه بانکهای کشور را که‌جمع آن بموجب آمار بانك مرکزی ایران در آخر آذرماه ۱۳٤۰ در حدود ۳۷۰۰۰۰۰۰۰۰ ریال است در نظر بگیریم تقریبا ثلث آن نزد بانکهای خصوصی است و این خود بهترین و بالا ترین دلیل اعتماد مردم کشور به بانکهای خصوصی است .

بانکهای خصوصی در سر تا سر کشور در حدود هفتصد شعبه و باجه دارند که تعداد کارمندان آنها از ده هزار نفر متجاوز است ـ بانکهای خصوصی در پیشرفت کلیه امور اقتصادی وبالاخص صنایع کشور سهم بسزائی دارند که توضیح آن موجب اطاله کلام میباشد و فقط متذکر میشوم‌که بانك توسعه صنعتی ومعدنی ایران ۳۷ وام صنعتی که جمع ـ آن بالغ بر ۱۱٤۰۰۰۰۰۰۰ ریال به صاحبان صنایع و معادن اعطاء نموده است و بانکهای دیگر نیز هر یك‌بنوبه خود تسهیلاتی برای صاحبان صنایع فراهم نموده اند ـ ایجاد انبار های عمومی پراز اقدامات غیر قابل انکار بانکهای‌خصوصی‌است بموازات‌تاسیس بانك مرکزی ایران مدیران بانکها که واقف به نواقص سیستم بانکداری ایران‌بوده اند کانون بانکها را تاسیس کردند تا با تهیه طرح ها و تنظیم آئین نامه های داخلی متحد الشکل نواقص موجود را مرتفع نمایند و در این مورد نیز بانك مرکزی و بانك ملی ایران از همکاری و مساعدت‌های لازم دریغ ننمودند .

بانکهای خصوصی بسیار خوشوقت می باشند که دولت نیز کاملا باهمیت آنها واقف بوده و از تاثیری که در اقتصاد کشور دارند مطلع میباشد ایجاد بانك مرکزی و نظارت کامل این بانك بر بانکهای خصوصی بطوریکه بعرض‌رسید دلیل‌بارزی‌است ازتوجه دولت نسبت به بانکها . در خاتمه لازم میدانم از آقای وزیر دادگستری که توجه مخصوصی به مشکلات‌قضائی بانکها نموده اند و دستورات سریع در این باب صادر کرده اند تشکر نمایم و امیدوارم که در لایحه جدید قانون تجارت که در دست تهیه و مورد بحث و شور میباشد بنظریات بانکهای‌خصوصی که تجربیات وسیعی دارند توجه گردد .

بیانات نخست‌وزیر

بعد آقای نخست‌وزیر پشت‌تریبون قرار گرفت وگفت : بیانات آقای لاله اسباب خوشوقتی است .

دربدو تشکیل این دولت اقداماتی از لحاظ مالی واقتصادی شروع شده است ولی از آنجا که روح بدبینی و یاس دراین مملکت متداول است‌همه دراین امور با بدبینی نگاه میکنند . دربررسی وضع ارزی واقتصادی‌کشور که ساعتی پیش درحضور آقای دکتر پورهمایون انجام شد ملاحظه گردید. که موجودی ارزی قابل توجهی ازجهت صادرات بدست آمده است که‌تااین موقع سال درحدود ۷۵ میلیون دلار است هیچوقت این موقع ازسال اینقدر ارزصادراتی بدست‌نیامده بوده‌است ولی همیشه در روزنامه ها آیه یاس می‌خوانند .

انشاءالله این ارز تا آخر سال به حدود ۹۰ میلیون و خرده‌ای خواهد رسید .

مؤخذ سررسیدها

یك مطلب که متاسفانه در دوره دولت ما وجود داشته این است که تمام سررسید های بدهی مملکت در این هشت نه ماه بوده است .

خوشوقتم که مقداری از این بدهی ها پرداخت شده و مقداری دیگر راهم خواهیم پرداخت .

از لحاظ خزانه هم وضع رضایت بخش بوده است ولی هنوز دوران نقاهت اقتصادی مملکت تمام نشده و البته برای رفع بقیه نقاهت هم مقداری وقت و حوصله و محیط آرام لازم است .

من تصورنمیکردم‌آقای‌دکترپورهمایون همایون چون قدری محافظه‌کار هستند مطالبی راکه لازم است درمورد جراید و مطالب آن گفته شود بفرمایند ولی گفتند و بنده هم یك گله دوستانه است می‌کنم .

هفته گذشته یکی‌از جراید نوشته است که خزانه‌داری رفته است ازبانك های خصوصی قرض گرفته است آیا این حرف صحیح است‌واگر خزانه‌داری رفته بانك‌ها روی چه اصولی‌داده‌اند ؟

فکرکردم یك عرضحال بدادگستری بفرستیم تا آن جریده مورد تعقیب قرار بگیرد ولی بعد باین قناعت‌کردیم که تکذیب شود .

البته سوژه قحط نیست ، شکل و شمایل بنده درهمه جراید موجوداست همه میدانند بنده چطور آدمی هستم وچکاره‌ام ، ولی باید دراین مورد سلیقه بخرج داد .

آقایان میدانند اعتماد یکی‌از اصول کار اقتصاد و تجارت است. باید سعی کرد این اعتماد بهرترتیب هست در بازار برقرار شود ولی اگر قرارشود این اعتماد از بین برود کاری‌پیشرفت نخواهد کرد .

درهمین جلسه یکی‌از آقایان‌ارباب جراید (مدیر روزنامه بورس) گله کردند که چون ما نقل از یك‌روزنامه امریکائی نوشته‌ایم در اثر اجرای اصلاحات ارضی مملکت بدست کشاورزان خواهد افتاد روزنامه مرا توقیف کرده‌اند .

من درانجمن مطبوعات‌هم‌گفته‌ام که کار مطبوعات باید ارشاد مردم باشد.

من دریکی‌از جراید کاریکاتورجالبی از خودم‌دیدم خیلی خندیدم‌ومیخواستم تشکرکنم چه ،کار بجائی رسیده است که مطبوعات میتوانند دراین قالبهای شیرین مسائل را مطرح وانتقاد نمایند ولی مطالب روزنامه‌ها نبایدموجب گرفتاری اقتصادی دولت و مملکت شود زیرا گرفتاری فقط برای دولت نخواهد بود همه مردم که روزنامه‌نویسان هم جزو آنها هستند گرفتار خواهند شد .

همه باید کمك کنند تا گرفتاری‌ها کم بشود که همه یك کمی هم از زندگی لذت ببریم مثلا بنده الان‌چهار شبانه روز است دوساعت نخوابیده‌ام ومرتب گرفتاریم که آتش خاموش کنیم .

آقا این تحریکات‌که میشود یك روز اثر بدش برای همه نتیجه بد خواهد داد .

خوب ما آنچه نمیخواستیم بشود شد واثر بد قسمتی‌از این تحریکات آشکار گردید .

پس‌از هشت نه‌ماه ، وضع‌اقتصادی بهتر شده ، باید همکاری بیشترباشد تاهم دولت مصروف‌کارهای دیگرگردد

من بجائی‌که بکارم برسم مرتب‌باید مسئولین انتظامی را بخواهم که‌ببینم درمملکت چه‌خبراست ویا بایدروزنامه هارا مراقب باشم که اخباری منتشر نشود که سبب ناراحتی مردم گردد و باید بگویم این تظاهرات همه جاهست در روزنامه مرتبا مینویسند فلان‌بچه مرده یا دراخبار خارجه خبر مرك‌هفتاد نفر را می‌نویسند ولی یك کلمه‌راجع باینکه وضع بهترشده است‌نمینویسند یا مثلا دراخبار شهرستانها مینویسند فلان‌جا آب ندارد ، فلان‌جا نان ندارد، فلان‌جا دوا ندارد ، فلان‌جا بهداری ندارد . حالا هم که میخواهیم این وضع را درست بکنیم یك‌کلمه نمی‌نویسند وراه حل ارائه نمیدهند .

من از وقتی یادم می‌آید وطفل‌بوده‌ام شنیده‌ام درکرمان وسواحل هسته خرما میخورند .

بفرمائید در این چهل سال اقدامی شد که هسته خرمانخورند؟

پوستم کلفت است !

ما می خواهیم همه مردم‌زندگی مرفه بکنند ، مقصود من اینست که یك عده ای‌آمده‌اند خدمت بکنند ولی مگر می گذارند ؟حالا بنده پوستم کلفت است ولی‌ممکن است یك وزیر از خستگی سکته قلبی کند . از تجربیات بیست‌سال گذشته و بخصوص چند ساله‌اخیر باید سعی بشود که استفاده شود که دیگر کار های غلط تکرار نشود .

رصدخانه اقتصادی

آقای نخست وزیر بعد گفت: من خیال می کنم امروز روزافتتاح این بناست (ساختمان و تالاربانك مرکزی)اینجا بانك‌مادر ورصدخانه اقتصادی کشور است .

حالا بانك ها چطور این‌مادری مرا قبول دارند نمی دانم .

بانك های خصوصی هم‌خدمت کرده‌اند و هم ایجاد اشکال .

آنها بواسطه عدم رعایت‌بعضی دستورات اشکالاتی برایشان پیش آمد ولی وقتی کارشان روبراه بود حرفی باما نداشتند فقط وقتی‌اشکال برایشان پیش‌آمد آمدندسراغ‌دولت والبته در کار بانك تجارت باید افراد متخصص وارد شوند .

حالا در سیاست تخصص‌شرط نیست ولی در تجارت حتماشرط است موضوع اطاق تهاتر و مرکز اعتبارات جای خوشوقتی است و اگر اشتباهاتی هم شده بواسطه جوان بودن موسسات بانکی است بعضی توجه نکردند . اعتبار برای چه داده‌اند . اگر قرار شود این خبط ها تکرار شود وهرکس پول مفتی خواست بدهند این‌قافله تا بحشر لنك است .نخست وزیر بعد با خنده گفت : آقای دکتر پور همایون هم که آب پاکی‌روی دست همه ریختند و گفتند ما به بانك کشاورزی ورهنی پول نمی دهیم . در وزارتدارائی هم‌مانند اینجا باید آدم سختی باشد که بگوید نه ! آقایان باید جنبه های عملی موضوع را در نظربگیرند.

گاهی یك شورای بزرك برای پرداخت یك اضافه حقوق به یك پیشخدمت چند ساعت شور می کند در حالی که وقت آن باید صرف مسائل مهم عمومی‌شود .

مملکت در حال توسعه است و حجم پول وقتی باید بالا رود که گردش پول سریع نیست .

نخست وزیر بعدا گفت : ما می خواهیم که جراید مطالب اقتصادی و اعتباری را ننویسند چه اظهار بی مورد ممکن است بیك تاجر صد ها هزار تومان ضرربزند وبدون دلیل دچار زحمت بشود .

من می خواهم اگر از وزیرفرهنك مثلا خوششان نمی آید اخبار غیر صحیح در مورد مدارس منتشر نکنند ،زیرا اگر قرار باشدتحریك شود آتش روشن کردن آسان است .

من میدانم آگهی در جراید کم است میزان آگهی پائین آمده است ولی ما در صدد پیدا کردن راه حل هستیم .

تعدادی ازبازرگانان گرفتار هستند که اگر خبری منتشر شود آنهارا بیشتر ناراحت میسازد .

الان عده‌ای از خبرنگاران‌خارجی بتهران آمده اندتاخبرهای جدیدرا بخارج بفرستند .

باید دقت و توجه داشت و دنبال اخبار هیجان‌انگیز نرفت‌زیرااینگونه اخبار بر گرفتاری میافزاید.

در حالیکه گزارشهائی ازخارج میرسد که اعتبار ایران از نظر اقتصادی بالا رفته است نباید فلان آدم برای مخالفت با دولت خبری منتشر سازد که بمصلحت جامعه نیست . اگر قرار شود کسانی‌روی نظرات خاصی دولت راتخطئه کنند وآقایان ارباب جرایدهم آنهارا حمایت کنند شك نیست که‌موفقیت بدست نمی‌آید .

اصلاح ارضی

آنهائیکه میگویند‌اصلاح ارضی فقط از راه کمونیسم‌میسر است،ما میخواهیم ثابت کنیم که می‌شود اصلاح ارضی را از راه مسالمت‌و آرامش عملی کرد، خود مطبوعات همیشه طرفدار چنین طرحی‌بوده‌اند وحالا هم مارا باید تایید کنند.باید در مسائل اساسی مملکتی عمیق‌تر فکر کرد و مطالعه نمود.

من خیلی متاسفم که تمام جریانات اخیررا بگردن دانشگاه و استادان گذاشته‌اند ، در حالیکه عوامل خارج ازدانشگاه بهره‌برداری کردند وتحریك نمودند.

این اشخاص ترسوو جبون‌نباید دانش‌آموز و دانشجو را آلت‌دست قرار بدهند وخودشان کنار معرکه بایستند . بنظر من باید محرك را گرفت . دراین جریانات بیشتر بیگناهان گرفتار شدندودانشجویان مقصر فرار کردند.

گرفتاری ما صبح تاشب همین‌ها است که وقت ماموران انتظامی را گرفته است . نمیدانم مگر عیبی دارد که یك شب یاروز راما به راحتی بگذرانیم ؟

درمورد مسائل اقتصادی که‌آقای دکترپور همایون اشاره کردندباید بگویم که اصلاح امور بودجه مستلزم اصلاح امور اداری است‌و ولخرجی را باید کنار گذاشت.این را باید همه بدانند که با تغییردولت درسیاست اقتصادی تغییری داده نخواهد شد .

مانه‌باکسی مخالفتی داریم و نه باکسی قهریم ، یکی میگفت: اصلاحات ارضی نکنید ونان کسی رانبرید ،در حالیکه ما میخواهیم نان بکسانی برسانیم که واقعا نان ندارند . آنهائیکه زیادی دارندباید گذشت کنند.

من در اینجا دوستانه خواهش میکنم که تحریکات و مخالفت‌ها راکنار بگذارند وبرای رفاه عموم وبرای بقای مملکت این راه را که تنهاراه اساسی است انتخاب کنند انتظار ما بیشتر دراین امور مثل تمام دنیااز عقلای قوم است‌استادان باید سعی کنند، دانشجویان را نصیحت کنند ، زیرا اکثریت دانشجویان میخواهند درس‌بخوانند بهردن وآشوب کردن آسان‌است چهارنفر میتوانند کلاس را بهم بزنند . باید مراقبت کرد زیرااگر بعضی اقدامات جدی شد آنوقت اسباب زحمت میشود . در مورد همکاری بانك مرکزی بابانك‌های دیگر آقای دکترپورهمایون‌ما رابه اینجا آوردند که آب پاکی روی دستمان بریزند و بگویند به بانك کشاورزی و صنعتی نمیتوان کمك کرد درحالیکه برای ایجاد یك اقتصاد سالم نباید امساك را بحدی رسانید که منتهی بفوت طرف بشود.

من در اینجا از تمام آقایان‌دعوت میکنم تااگر پیشنهادهائی درزمینه بهبود اقتصاد کشور دارندبامادرمیان بگذارند وانشاءاله که کارهابتدریج اصلاح خواهد شد .

بیانات آقای نخست‌وزیر مقارن ساعت هفت بعدازظهر پایان یافت‌و پس‌از پذیرائی از حضار آقای‌نخست وزیر ووزیران وسایر مدعوین‌سالن کنفرانس بانك مرکزی را ترك گفتند.

تاریخچه مختصر

اصلاحات ارضی در سراسر جهان

اصلاحات ارضی‌زائیده احتیاجات ن بیستم نیست‌بلکه سابقه‌تاریخی دارد .

اصلاحات ارضی یکی از فصول برجسته تاریخ بشر محسوب میشود ودر دنیای قدیم وجدید مایه‌بسیاری از کشمکش های سیاسی و نظامی گردیده است .

در سده هفتم پیش از میلاد مسیح.«سولون» ازفرماندهان‌معروف یونانی محدودیت هائی در مالکیت های ارضی قائل شدو مقدار زمینی را که یك‌نفر آتنی می‌توانست در اختیار داشته باشد تعیین کرد .

در تاریخ‌شور انگیزآتن ودولت های شهری یونان جابجا با جنگ‌ها ومناقشاتی بر میخوریم که برسر زمین میان زمین داران بزرك و کشاورزان درگرفته است.دنباله‌این کشمکش ها تا آغاز عصر غلبه رم ادامه یافت .

در انگستان در سال ۱۲۱۵ که «منشور بزرك آزادی» بوسیله جان پادشاه آن کشور انتشار یافت مردم پادشاه را متعهد کردند که مقدار زمین های گروه های مذهبی راکه شامل قسمت اعظم زمین های‌جزیره انگلیس میشد کاهش دهد واجازه ندهد که‌واحدهای مذهبی باتحصیل مالکیت زمینها ، قدرت را درمیان خود متمرکز کنند . بارون های انگلیس که از افزایش مقدار زمین های‌واحد های مذهبی بیم داشتند بیش از همه در اجرای این تعهد بوسیله «جان»پادشاه انگلیس اصرار می‌کردند دراین‌زمان‌دولت انگلیس که در ایجاد یك دموکراسی سالم واعطای آزادی وحقوق مساوی به مردم پیشرو دموکراسی‌های کنونی جهان‌شمار میرود‌زمین داران بزرك رامتعهد ساخت که کشاورزان را آزارندهند‌وحدود‌تعهدات کشاورزان را مشخص ساخت و از میزان نا برابری هائی‌که مالك وکشاورز رانسبت بهم بدبین می‌کرد کاست.

بدنبال این حقوقی که کشاورزان بدست آوردند‌درسال ۱۳۸۱ میلادی تقاضای مردم برای توسعه وتکمیل اصلاحات ارضی‌درانگلستان تشدید شد و«شورش دهقانان» برهبری «جان‌نال» و«وات تایلر» آغاز گردید وپیروزیهائی بدست آورد .

درسال ۱۵۴۹ شورش دیگری به رهبری «رابرت کت» برپا گردید وسرانجام‌دهقانان انگلیس توانستند امتیاز های تازه‌یی برای خودبدست آورند.

این شورشها مرتبا ادامه داشت کشاورزان عاصی وناراضی انگلیس حاضر نبودند برای زمین داران بزرك برایگان کار کنند .

درسال ۱۸۳۰ کشاورزان‌انگلیس تقاضای خود رابصورت شدیدتری تجدید کردند . اما شورش این سال سختی درهم شکسته شد .

با اینهمه کشاورزان انگلیس مرحله بمرحله پیش می رفتند ودر هر مرحله امتیاز تازه‌ای کسب می کردند وزمین های بیشتری بدست می آوردند .

مساله زمین در تاریخ امریکا نیز فصل شور انگیزی را بخود اختصاص داده است . در این کشور باآنکه زمین برایگان‌دراختیار مردم قرار می گرفت اما امریکا هرگز از کشاکش های گوناگون بر سر اصلاحات ارضی وتقسیم اراضی بر کنار نبود .درامریکا معمولاهرکس می‌توانست زمین را صاحب شود ، اما اگر عده بیشماری نسبت به‌زمین های بارخیز یکی از نواحی چشم‌می دوختند هر کس که سرعت عمل بیشتری داشت وزودتر می‌جنبیدمی توانست قسمتهائی از آن زمین هارا مالك گردد .

مناقشات ارضی درجنوب امریکا بخصوص در نواحی مکزیك یکی از عوامل برجسته انقلاب امریکاو جنك شمال‌و جنوب بود .

درسال های آخر قرن نوزدهم‌و سالهای نخستین قرن بیستم اززمین های رایگان دیگر خبری نبود ودر نتیجه عده‌ای از ناراضی ها زمین داران بزر ك‌امریکا را مورد حمله شدید قرار دادند بویژه روزنامه نگاران حق طلب باتحریر مقالات آتشین ، زمین داری را تقبیح و نکوهش کردند . ازاین زمان در امریکا زمین داری بصورت یك مساله سیاسی درآمد وعلت آن‌بود که زمین داران کسانی راروی‌کار می‌آوردند‌که منافع آنهارا محافظت واز تقسیم اراضی و اصلاحات‌ارضی جلو گیری کند . اختلاف مساله زمین داری وزمین خواری باسیاست را روزولت فقید رئیس جمهوری امریکا «یك مسخره بازی کثیف» نامیده است .

درمورد اصلاحات ارضی تعریف جامع ومانعی وجود ندارد .

کار شناسان اصلاحات ارضی میگویند : اصلاحات ارضی برنامه خاصی است که بوسیله آن دولتها می‌توانند زمینهارابخوبی‌مورد کنترل واستفاده قرار دهند که نفع مستقیم کشاورزان ونفع غیر مستقیم جامعه بطور کلی درآن رعایت شود .

اصلاحات ارضی‌درجات ومراحل گوناگون و متنوعی دارد .هرکشور گونه‌ای از آنرا مورد تقلید قرار می‌دهد .

برخی از کشور ها از مراحل نخستین شروع میکنند وتدریجا آنرا تکمیل می‌نمایند .«ایزا دور لوبین» کار شناس معروف‌اصلاحات ارضی‌درکتاب‌قطوری‌که تحت‌عنوان «اصلاحات ارضی‌یایك مناقشه بزرك جهان» می‌نویسد: «اساسا اصلاحات ارضی شامل کلیه اصلاحاتی‌است که‌در سازمانهای اقتصادی‌واجتماعی مربوط‌به زندگی کشاورزی و حیات کشاورزان انجام میگیرد .»

***

تاریخ زمین داری فصول روشنی ندارد .ظاهرا ابتدا حکام وپادشاهان با توزیع وسایل تولید و ابراز کار بین‌عده‌ای مزدورزمین های بزرگی راکه‌دراختیارداشتند آبادمیکردند.

تاریخ زمین داری بزرك ازهندو-ستان آغاز میشود . پس‌از هندوها فرنهای متمادی انگلیسها کارزمین داری بزرك را در هند ادامه دادند .

سیستم زمین داری دراین کشور اندك اندك نضج گرفت ورشد کرد وزمین داران بزرك بوجود آورد در نیمه اول قرن بیستم زمین‌داران کلانی درهندوستان وجود داشت... دولت هند وپاکستان نمی‌توانستند چنین وضعی را تحمل کنند وبدین ترتیب ، تقاضای اصلاحات ارضی وتقسیم اراضی دراین دوکشورمورد توجه کامل قرار گرفت .

***

درچین‌باستان ،زمین‌های‌مزروعی که‌در ملکیت‌دولت بودبه‌کشاورزان داده‌میشدو دولت‌سهم خودرااز آنهابا مستقیما بوسیله ماموران دولتی ویا بوسیله واسطه ها دریافت میکرد . دودمان «شانك» که در هفده قرن قبل از میلاد مسیح درچین حکومت میکرد اصلاحات ارضی رامطمح‌نظر قرار داد و دودمان « چو » یازده قرن قبل ازمیلاد مسیح قانون آنرا تکمیل کرد . در دوره حکومت‌این دودمان که قرنها ادامه داشت‌زمین های زراعتی به«چینك» های مختلف تقسیم میشد . درهر چینك که‌در حدود ۵۶۰ هزار یارد مربع‌وسعت داشت هشت دهقان شخصا زمین های خودرا زراعت میکردند .

این هیئت نفراشتراکابرای یك زمین‌دار بزرك کار میکرد‌ودوست‌ـ مزد می‌گرفتند .دستمزد آنهابرابر یك نهم درآمد زمین بود . بمرور زمان این تقسیم بندی هابهم خورد وبدنبال آن اختلاف مالك‌وکشاورز آغاز گردید و (حکومت ملوك‌الطوا- یفی زمین داران بزرك) نخستین جلوه های خود رانشان داد.

درزمان «هوانك‌تی» که از ۲۴۶ تا ۲۱۰ قبل از میلاددر چین‌سلطنت کرد سازمان های نظامی واقتصادی آنها برچیده شد ودوباره سیستم سابق مورد نظر قرار گرفت .این پادشاه‌سیستم مالکیت های‌خصوصی را تاسیس کرد و بازار زمین های مالکان را ساخت که در آن خرده مالکان زمین های قابل کشت‌خود رابه زمین دارانی که زیر فشار شدید وکنترل سخت دولت کارمی کردند می‌فروختند .

اصلاحات ارضی زائیده احتیاجات قرن بیستم نیست واز هفت‌قرن قبل‌ازمیلاد مسیح سابقه تاریخی دارد

نه سال قبل‌از میلاد مسیح «وانك مانك» پادشاه چین‌زمینها راملی کرد میزان مالکیت هارا محدود ساخت وفروش زمین های خرده مالکان‌را به زمین داران بزرك ممنوع کرد . اما فشارهای سیاسی شدید ازاجرای نقشه های او ممانعت کرد وسیستم مالکیت خصوصی ومالکیت های بزرك وخرید وفروش ومعاوضه‌زمین ها ،تجدید حیات کرد .این‌سیستم همچنان‌برقرار‌بودتا آنکه‌درسال ۶۲۴ میلادی «کائوتوسو» یکی‌دیگراز پادشاهان چین که‌از دودمان«تانك» بود رفورم ارضی تازه ای را آغاز کرد. برطبق قوانینی که این‌پادشاه وضع کرداز زمین‌های مزروعی می بایست مالیات های کلانی گرفته شود وپس از مرك مالك زمین باید به‌دولت سپرده گردد‌اینبار نیزبراثر فشارهای‌سیاسی‌شدید یك سیستم انقلابی باشکست روبرو گشت.باتمام این احوال در سال ۶۴۵ میلادی این سیستم انقلابی در ژاپن مورد قبول واقع شد. این سیستم درژاپن سیستم اصلاحات«تایکو» نام‌گرفت اما پس از گذشت یکی دو نسل، این سیستم تندرو نیز در اثر فساد دستگاه‌های دولتی ژاپن جای خودرا به سیستم ملایم تر ومتین تری داد که‌تا سال ۱۸۶۸ دراین کشوراجرا میشد اما در این سال لغو گردید.

***

اصلاحات ارضی همیشه‌ناشی از تنویر افکار کشاورزان و تراکم جمعیت و ازدیاد احتیاجات بوده‌است هند، پاکستان ، سیلان ، کره،فرمز و ژاپن از نقاطی است که جمعیت در آنها تراکم وحشتناکی دارد ... در این کشور ها احتیاج شدیدی به اصلاحات ارضی موجود بوده است.

در حال حاضر برنامه های اصلاحات ارضی این کشور ها وجودواسطه های اجاره بگیرها را حذف کرده‌است وزمین‌های‌محدودی را برای مالك اصلی بجا نهاده است.

***

باید دانست که نسبت قابل‌توجه زمین های زمین داران بزرك ونقش وحشتناك آن در کشور های مختلف در نیمه قرن بیستم مسائل لاینحلی را بوجود آورد. سازمان ملل متحد اکیپ های گوناگونی را برای حل مسائل ارضی و تقسیم اراضی به این کشور ها گسیل داشت .

***

علت عدم توجه باصلاحات ارضی در نیمه قرن بیستم در کشور هائی نظیر لائوس و کامبوج که زمین داران بزرگی در آن وجود دارند این است که در این دو کشور و کشور های مشابه، جمعیت تمرکز و تراکم نیافته و فشار کشاورزان هنوز بمراحل شدید و بحرانی خود نرسیده است . این نکته رابابد در این جا یادآوری کرد که اگر می بینیم در این نوع کشورها رستاخیز اصلاحات ارضی‌انجام‌نشده باین علت است که فشار مالك نیز در این کشور ها زیاد نیست و بهره مالکانه ، کشاورزان را چندان زیر فشار قرار نداده است.

درافغانستان‌نیز اصلاحات‌ارضی‌انجام نگرفته‌است وشایدعلت این که‌چنین درخواستی در آن کشور احساس نشده است این بوده است که افغانستان شامل نواحی کوهستانی است و بالنتیجه زمین ها بهم‌مربوط نیست و زمین داران بزرك نمی‌توانند درآن نشو ونما کنند.

***

در کشور های امریکای مرکزی، برزیل ، ونزوئلا، کلومبیا ،اکوادور گینه فرانسه و انگلیس ، سورینام بولیویا، پاراگوئه، پرو وشیلی نیز مشکل اصلاحات ارضی وجوددارد.

در این کشور ها زمین‌های‌وسیعی وجود دارد که باوسایل مکانیزه زراعت نمی شود . این زمین های بزرك د رملکیت عده معدودی است که با تراکم سرمایه های اصلی کشورها در نزد خود ، ترکیب و تعادل اقتصاد این کشور ها را بهم می زنند ومانع بزرگی برای زمین داران کوچك و کشاورزانی هستند که‌درزمین‌های‌فقیروبایر کشت‌میکنند جمعیت این‌کشور هاشدت روبه افزایش است وبا اینهمه سیستمی ارضی که در کشور های مزبوراجرا می شود ارثیه‌ای است که ازرومیان بجا مانده است و از راه اسپانیا وپرتغال باین کشور ها به ارمغان برده شده است.

جنك طبقاتی در کشور هـــای امریکای مرکزی و جنوبی ازقدیم الایام سابقه داشته است . زمین - داران بزرك و کشاورزان فقیرهمیشه در این کشورها بر سر تحصیل مالکیت زمین های کوچك و بزرك مناقشه کرده‌اند و گاه دسته اول و گاه دسته دوم موفقیت یافته‌اند .. نباید فراموش کرد که همه ایـن مناقشات ارضی تاریخی در ایـن کشور ها همراه باخونریزی ها و قتل و غارت‌ها بوده است و همیشه فقر و تنگدستی و ناراحتی هـــای اقتصادی ببار آورده است.

زمین داران بزرك که شریان اقتصاد و سیاست امریکای مرکزی و جنوبی را در دست دارند پیوسته می کوشند کشاورزان را در فقر و بیسوادی و نادانی نگاهدارند. آنها هرگونه جنبش اصلاحا تارضی را باضربه های سخت سرکوب می - سازند.

***

در آغاز قرن بیستم جنك داخلی مکزیك و یك سلسله انقلابات متوالی در بولیویا دو برنامه‌اصلاحات ارضی را بوجود آورد. برنامه اولی که در مکزیك طرح ریزی شد تا اواسط قرن بیستم موفقیت های رضایت بخشی بدست نیاورد وبرنامه دومی که در بولیویا مورد تصویب قرار گرفت هنوز مورد اجرا قـرار نگرفته است ! مشخصات عمده این دو برنامه ارضی عبارت بودند از : مصادره زمین های بزرك زمین‌داران و توزیع مجدد آن بین کشاورزان بی زمین و زمین داران کوچك در تحت شرایط و محدودیت‌های‌خاصی که اجرای برنامه اصلاحات ارضی را تضمین کند ـ توجه زیاد بـه مالکیت اجتماعی زمین و تقسیم زمین‌ها به مزارع شخصی وتعاونی. عدم پرداخت اقساط خریدزمین بوسیله کشاورزان ـ کاهش‌محصولات در نتیجه برنامه اصلاحی جدید و نکات قابل اقتصاد دیگر موجب‌شد که برنامه اصلاحات ارضی دراین دو کشور بااستقبال گرم مواجه نشود.

***

اصلاحات ارضی در نقاط پر - جمعیت امریکای مرکزی و جنوبی زودتر انجام می شود. در جزایر آنتیل که جمعیت بشدت روبافزایش است لزوم‌اصلاحات ارضی‌مدتهاست که احساس میشود.

در این جزایر زمین داران بزرك، کشاورزان را واقعا بخاك سیـاه نشانده‌اند . نسل سرخپوستان ایـن جزایر در زیر فشار کار اجبـاری و زیر تازیانه های زمین داران مدتها قبل ناپدید شد. پس‌از نابودی نسل سرخپوستان ، سیاهپوستان افریقا، جای آنها را در مزارع گرفتند و بر نسل خود اضافه کردند.

اندك اندك فریاد لزوم اصـلاحات ارضی از گوشه وکنار بگوش رسید واولیاء امور پور توریکو یك طرح تازه‌ای اصلاحات ارضی بنام «مزارع انتفاع نسبی» پیشنهاد کردند .آنها برای حل مسائل ارضی به ایجاد مزارع خانوادگی و جوامع متشکل روستائی و تعلیم و تربیت‌درروستاها همت گماشتند.

***

در یونان و مصر و لبنان فشار و تراکم جمعیت مسائل بزرگی را بوجود آورد و موجب تصویب‌قوانین اصلاحات ارضی بر مبنای طـرح اصلاحات ارضی آسیای جنوبـی گردید . اما در سایر کشور های مدیترانه‌ای طرح های معتدل مورد نظر قرار نگرفت . در این کشورها مصادره زمین ها ـ توزیع زمین بین، کشاورزان و ترویج علم ودانش و تنویر افکار خانواده‌های روستائی بشدت اجرا شد.

بخصوص در ایتالیاطرح‌اصلاحات ارضی باکمال صحت وامانت و در عین شد ت‌اجرا شد. با آنکه این طرح موفقیت های مورد انتظار را بدست نیاورد اما برطبق آن برای کشاورزان خانه ساخته شد ـ وسایل وابزار در اختیار آنها قرار گرفت ـ دولت‌جاده‌هائی فراوان‌برای حمل و نقل محصولات ساخت ـ بهداشت و خدمات عمومی کشاورزان مورد توجه شدید قرار گرفت ـ مدارس و وسایل تفریح و سازمان های لازم دیگر برای آنها فراهم گردید. امامخارج‌تسهیلاتی که‌دولت برای کشاورزان زمین دار تهیه‌کرد بسیار گران از آب در آمد و علت عدم موفقیت کامل این طرح نیز در همین جا بود ...

دشمنان اصلاحات ارضی روی‌این نقاط ضعف انگشت گذاشتند وبا قدرت تمام بمخالفت باآن‌پرداختند.

B&W

بورمایستر ـ وواین عظیم‌ترین ومجرب‌ترین سازنده موتورهای دیزل درجهان باساختن مولدهای از ۷۰ تا ۲۵۰۰۰ قوه اسب زمینی و دریائی درسردترین وگرمترین نقاط دنیا شهرهای چندمیلیون نفری وقصبات راروشن نموده و به آبادانی جهان کمك میکند .

نماینده انحصاری
شرکت نساجی بامسئولیت محدود
خیابان شیراز شماره ۵۰۴
تلفن ۷۰۰۰۳ - ۷۰۰۰۲
کانون آگهی پارس

آ ـ ۳۵۶۸۸

طرح اجرای نرخ واحددرفروشگاههای لبنیات

یکهزار وپانصد نفر فروشندگان‌لبنیات تهران سهامداران شرکت‌توزیع شیرهای پاستوریزه هستند

اتحادیه صنف فروشندگان لبنیات مبتکر فکرتشکیل شرکت‌سهامی تولید وتوزیع شیر های‌پاستوریزه‌تهران‌است

اعضای هیئت‌مدیره اتحادیه صنف فروشندگان‌لبنیات تهران وحومه در یکی از جلسات خود که برای بحث‌پیرامون تشکیل شرکت تعاونی دورهم جمع‌شده‌اند

قبل از تشکیل شرکت‌سهامی تولید و توزیع شیر پاستوریزه هر یك از لبنیات فروشان تهران بطور انفرادی کار می کردند شیر دامداری های اطراف تهران همه روزه با اسب و گاری به طرف مغازه های لبنیات فروشی روان می شد . فروشندگان شیر و ماست در آنروز ها هر یك با کار گذاشتن یك چرخ شیر و چندین ظرف ماست و کره وخامه در ابتدائی‌ترین شرایط ، مهم ترین‌غذای مورد نیاز مردم را توزیع می کردند بااین ترتیب امکان رعایت کامل اصول بهداشتی از آنها سلب شده بود وهمین وضع عامل موثری برای جلو گیری از رغبت مردم به مصرف بیشتر محصولات شیر به حساب می آمد زیرا افراد فهمیده اجتماع بهیچوجه حاضر بمصرف محصولاتی که بدون رعایت کامل بهداشت تولید و توزیع میگردید بمیشدندفروش‌شیروسایرمحصولات در مغازه ها باوجود دقت و فعالیت عده‌ای از لبنیات فروشان متناسب با تعداد جمعیت و مصرف واقعی شهر تهران نبود .

راه حل

همزمان بااین اوضاع و احوال که لبنیات فروشان تهران در صدد پیدا کردن راه چاره بودند فکر احداث کارخانه های شیر پاستوریزه بمیان آمد و خوشبختانه این کارخانه ها در مدت کوتاهی نصب و آماده بهره برداری گردید و شروع بخرید شیر از دامداری های اطراف تهران کردند این‌پیش آمد لبنیات فروشان تهران را که در واقع موجب تعطیل کار روزمره آنهاشده بودبخود آورد و در عین حال کارخانه‌های‌شیر پاستوریزه نیز متوجه نقش با ارزش فروشندگان لبنیات تهران که اولین و طبیعی ترین‌عوامل توزیع شیر ومحصولات آن در تهران هستند نمود .

دراین موقع اتحادیه‌صنف‌لبنیات فروش تهران احساس کرد که سازمانی که امروز چهارمین سال فعالیت آن آغاز می گردد بوجود آمد .

رهبری و کنترل

شرکت سهامی توزیع فراورده های شیر پاستوریزه تهران بابتکار صنف و رهبری سران اتحادیـه لبنیات فروش تهران تشکیل گردید وامروز دارای سازمان های منظم حمل و نقل و مراکز مهم ومعروف توزیع و عرضه شیر ومحصولات پاستوریزه می باشد شرکت به وسیله یك کادر اداری وترانسپورت حسابداری و بازرسی اداره می‌شود و همین سازمان ها به امور جاری کلیه لبنیات فروشان تهران‌نظارت داشته وضع مغازه ها را از هر لحاظ زیر کنترل دقیق قرار داده‌اند کار و فعالیت شرکت وروابط مدیران شرکت توزیع با عاملین فروش بر اساس تعاون متقابل‌است و فروشندگان لبنیات تهران باین نکته واقف شده‌اند که اتحادیه صنف لبنیات فروش و سازمان‌عظیم شرکت سهامی توزیع وابسته به اتحادیه از آن لبنیات فروشان‌بوده ووابسته به آنها است .

سازمان تعاون

تمام اهتمام مسئولین شرکت توزیع این است که بطور کلی محصولات پاستوریزه بفروشندگان لبنیات تحویل گردد شرکت با کارخانه های شیر پاستوریزه و فروشندگان لبنیات تهران لازم و ملزوم یکدیگرند وبلافاصله طرح تشکیل شرکت جدیدی را که یکهزار و پانصد لبنیات‌فروش‌تهران سهامدار آن هستند مطرح ساخت این فکر موجب استقبال دولت و مردم و فروشندگان لبنیات در سراسر تهران گردید و هرلبنیات فروشی با پرداخت جزئی بهای سهم الشرکه در اداره و نفع این سازمان سهیم شد و بدین ترتیب فعالیت کم نظیری مشغول کاراست و طبق برنامه جدیدی که تنظیم شده قرار است تمام کالا های‌مورد نیازفروشندگان لبنیات‌بااصول‌جدید تعاونی از تولید کنندگان و فروشندگان دست اول خریداری و سپس در دسترس سهام داران شرکت و اعضای اتحادیه صنف منظم حمل و نقل است کامیون های شرکت در تمام ساعات روز و شب محصولات پاستوریزه کارخانه های تهران را در سراسر نقاط و محلات تهران‌و درمیان فروشندگان لبنیات توزیع می کنند .

نرخ واحد

اکنون هم مدیران و هیئت های مدیره اتحادیه صنف فروشندگان لبنیات و شرکت توزیع وابسته‌باین صنف مصروف این نکته می گردد که با استفاده از هم آهنگی و همکاری موجود در میان اعضای اتحادیه و سهامداران شرکت مقدمات ایجاد نرخ واحدی رادر کلیه‌مغازه های لبنیات فروشی‌فراهم سازد هدف اتحادیه آنست که‌ضمن تهیه کلیه کالا های مورد نیاز فروشندگان لبنیات از طریق و به وسیله شرکت توزیع اولا ازتحویل کالا به وسیله واسطه ها بمغازه ها جلوگیری کرده و خود اتحادیه و شرکت توزیع راسا با خرید کالا به قیمت ارزان از دست اول و تحویل آن بفروشندگان لبنیات نرخ واحدی را در سراسر تهران اعلام و آنرا به اطلاع مردم و مصرف کنندگان برساند و چون بااین روش همواره اتحادیه کالاها راارزانتر ازواسطه ها بفروشندگان لبنیات تحویل خواهد داد طبیعی است که همین اقدامات موجب تنزل نرخ و قیمت کالا ها که دولت و شـــهرداری و مـردم خواستار آنند خواهد شد .

یك سازمان عظیم تعاونی کالاهای مورد نیازفروشندگان لبنیات‌راازدست‌اول خریداری‌و بمغازه‌هاتحویل‌خواهدداد

مدیره اتحادیه صنف فروشندگان لبنیات فروش تهران که همان سهام داران این شرکت هستند بگذارد شرکت توزیع شیرهای پاستوریزه شرکتی است که برای تامین منافع مردم و فروشندگان لبنیات تشکیل گردیده این‌شرکت ازمدتی پیش توزیع نان ماشینی اداره سیلورا بعهده گرفت وتابحال این امر مهم را بنحو شایسته‌ای انجام داده است ، توزیع صحیح و موفقیت آمیز نان ماشینی و پرداخت بموقع وجوه نان به‌اداره سیلو موجب پیشرفت کار کارخانه های نان ماشینی دولتی گردید و مسئولین اداره سیلوی تهران کار منظم و سازمان متشکل این اتحادیه و شرکت وابسته به آنرا می ستایند :

عامل اساسی موفقیت اتحادیه صنف فروشندگان لبنیات وشرکت توزیع وابسته باین صنف درتوزیع صحیح شیر ونان وجود یك‌سازمان

مصرف شیر ،کره ،ماست پاستوریزه آلفا را که با مدرن‌ترین وسایل تولید میشود توصیه می‌کنیم .

سازمان‌ترانسپورت‌شرکت‌شیروماست‌وکره‌پاستوریزه ونان‌ماشینی را در تمام مدت روز توزیع میکند.

شماره سوم

اطلاعات سالانه

اسفند ماه منتشر میشود

مقدمات ثبت سندیکای تولیدکنندگان و صادرکنندگان خشکبار

فراهم شده وبزودی رسما به‌ثبت‌رسیده‌وکار خودرا آغاز خواهد کرد

بموازات کوشش برای بهبود و توسعه تولید و صادرات‌خشکبار برای نگهداری وصدور میوه‌های تازه نیز باید اقداماتی صورت گیرد

بطوریکه خبر نگار ما اطلاع میدهد بزودی سندیکای خشکبار تهران که‌اخیرا دراطاق بازرگانی تهران‌تشکیل‌شده‌به‌ثبت‌خواهدرسید و مقدمات آن فراهم شده است .

تشکیل سندیکا در جلسه اخیر اطاق‌بازرگانی نیز مورد استقبال و تائید قرار گرفت در حال حاضر علاوه بر تهران در آذربایجان که بزرگترین منطقه خشکبار ایران است سندیکای بزرگی تشکیل‌شده است .

مسئولین سندیکای آذربایجان قبلا اظهار علاقه میکردند که در تهران هم سندیکائی تشکیل شود تا با همکاری هم مشکلات موجود خشکبار ایران را حل کنند .

در حال حاضر موضوع استاندارد و بسته بندی مشکل اساسی وعمومی است که از راه تعلیم و ترویج‌اصول صحیح بسته بندی بین زارعین باید آنرا حل کرد .

دولت از چند سال قبل توسط مامورین ترویج خود اقدام نموده‌اما عملا نتیجه زیادی از آن گرفته نشده است .

یکی از مسئولین سندیکامعتقد است که این کار بدست‌خریداران و دلالها و صادر کنندگان بهتر میتواند انجام گیرد . زیرا این‌عده مستقیما با زارعین در تماس‌هستند وقتی جنس بر اساس دستور آنها تهیه شود و بقیمت خوبی خریداری گردد مسلم‌است که زارعین‌ومالکین محصول خود را طبق دستور آنها تهیه و بسته بندی خواهند کرد .

متقابلا‌خشکباری‌که خلاف‌دستور وتقاضای صادر کنندگان‌و خریداران عمده باشد خریداری نخواهدداشت و یا قیمت آن پائین تر خواهدبود همین امر تاثیر فوری روی‌استاندارد و طرز خشک کردن خشکبار خواهد گذارد و پایه تغییر استاندارد هم همین امر است همین مقام توضیح داد آنچه مسلم است در وهله اول موضوع استاندارد و راه حل های بازاریابی و تثبیت موقعیت بازارهای فعلی و موضوعاتی نظیر آن‌برنامه و هدف اول خواهد بود .

بموازات آن در مورد صدورمیوه تازه و تاسیس تشکیلات وسردخانه های بزرگ برای تازه نگهداشتن‌میوه درفصول مختلف و حتی صدور این میوه های تازه در غیر فصل آن مطالعاتی انجام خواهد گرفت .

در حال حاضر دنیا برای خرید میوه تازه بخصوص میوه تازه‌ایکه در غیر فصل خود عرضه میشود‌علاقه بیشتری نشان میدهد و مصرف خشکبار روز بروز کاهش مییابد .

این تغییر وضع در کشور های مترقی مورد توجه قرار گرفته است و تاخیر در توجه باین امر موقعیت خشکبار را در آینده بدتر از حال خواهد کرد .

بهمین علت‌بموازات حل‌مشکلات فعلی خشکبار باید راههای مختلف توسعه و ترویج کشت و پیدا کردن بازار جدید ، فراهم ساختن‌تاسیسات بزرگ جهت نگهداری میوه تازه را هم‌باید موردمطالعه وتوجه قرار داد

شرکتها

*شرکت بازرگانی راز بامسئولیت محدود با سرمایه دو میلیون و پانصد هزار ریال‌برای‌کارهای بازرگانی‌داخلی وواردات و صادرات‌بمدیریت آقایان‌محمدتقی برجسته و خلیل اکبرزاده ومحمد یگانه و بانوسیمین‌دخت یگانه ودوشیزه فریده یگانه تاسیس شد .

*شرکت سهامی صادرات‌وتوسعه کشاورزی‌ایران‌باسرمایه شش میلیون ریال برای‌عملیات تولیدی ودام‌داری و تهیه آب بوسیله قنوات و چاههای عمیق‌ونیمه عمیق ودایر نمودن اراضی بائر بمدیریت آقایان محمد پورکاشانی و ناصر پورکاشانی ومحمود زرتاش وبانو فاطمه‌پور کاشانی تاسیس شد .

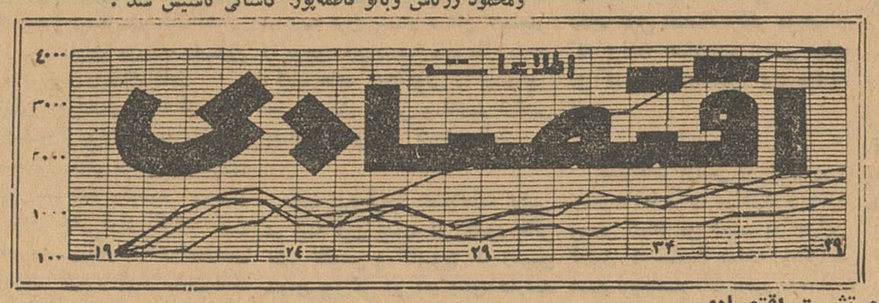

تابلوهای نئون
۳۰۳۰۳۰
تلفن

آگهی حمل محمولات

سازمان تعاون مصرف کادر نیروهای انتظامی حمل انواع‌محمولات خود را رسیده بانبار کالای راه آهن تاانبار های تابعه سازمان واقع‌در باستیون ـ قصر ـ حشمتیه ـ باغشا باشرائط زیرین بمناقصه میگذارد.

۱ـ حمل کننده بایستی در حال حاضر دارای موسسه حمل و نقل رسمی بظرفیت حداقل صد تن کامیون شخصی باشد .

۲ـ در مواقع ضرورت بایستی حمل کننده بتواند روزانه در حدود دویست تن اجناس سازمان را (از انبار کالای راه آهن به‌انبارهای تابعه سازمان یابلعکس حمل نماید)

پیشنهاد دهندگان بایستی قبلا بدائره حمل ونقل سازمان واقع‌در باستیون مراجعه و درمقابل‌رسید یکبرگ ازشرائط پیمان حمل‌محمولات را دریافت ومندرجات آنرا قرائت وگواهی نموده ضمیمه پیشنهاد خود بسازمان تسلیم نمایند .

٤ـ پیشنهاد دهنده باید مبلغ یکصد هزار ریال (۱۰۰۰۰۰) جهت حسن انجام کار بحساب شماره ۱۷٦٤ بانک مرکزی ایران بطورنقد پرداخت و فیش مربوطه ـ ویاتضمین بانکی تنظیم شده در بانک ملی ایران ضمیمه پیشنهاد خود نماید .

۵ـ پیشنهاد دهندگان میتوانند پیشنهاد خود را تاآخر وقت‌اداری مورخه ۱۷ر۱۱ر٤۰ لاک و مهر شده بدائره حمل ونقل سازمان تسلیم و رسید دریافت دارند .

پیشنهادات واصله ساعت ۱۰ صبح روز ۱۸ر۱۱ر٤۰ در هیئت مدیره سازمان بازوقرائت وبرنده مناقصه اعلام خواهد گردید .

٦ـ حضور پیشنهاد دهندگان در جلسه مناقصه آزاد وسازمان در ردیاقبول یك‌یاکلیه پیشنهادات مختار است .

مدیر عامل سازمان ـ سرلشکر علیرضا قریب

۱ـ ۳ — آ ـ ۳۵۰۹٦

دربرنامه تجدیدنظر شده تثبیت اقتصادی

بدهی دولت ببانك‌مرکزی‌یك کاسه شده است

تاپایان سال دولت ۲۰۰میلیون تومان‌ازبدهی خودرا ببانك مرکزی بایدبپردازد

افزایش حجم اعتبارات بستگی به‌پرداخت بدهی مزبور خواهد داشت

امروز یك مقام عالیرتبه در بانك مرکزی بخبرنگار ما گفت در تجدید نظر اخیری که در برنامه تثبیت ـ اقتصادی شده کلیه بدهی های دولت یك کاسه شده و تا آخر سال جاری بدهی خزانه داری و موسسات‌دولتی باید ۸۰ تا ۱۰۰ میلیون تومان کسر گردد و بدهی سازمان برنامه به بانك مرکزی همان ۸۰میلیون تومان‌وبدهی سازمان برنامه به بانك اعتبارات ـ صنعتی ٤۰ میلیون تومان باید تقلیل یابد .. در حالیکه در سابق برای بدهی هر یك از دستگاههای دولت به بانك مرکزی حد اکثری پیش بینی شده بود و میزان تقلیل هر یك علیحده قید گردیده بود و برای خزانه داری و بنگاهها و موسسات وابسته بدولت ارقام مختلفی وجود داشت . باترتیب جدید مجموع‌بدهی غیر خالص دولت یعنی خزانه داری و سازمان برنامه و بنگاهها و سازمان های وابسته بدولت باید تا آخرسال جاری حد اقل ۲۰۰ میلیون تومان تقلیل‌پیدا کند بدیهی است درصورتی که بدهی دولت کمتر از ۲۰۰ میلیون تومان تقلیل پیدا کند بهمان نسبت باید اعتبارات خصوصی از ۲۰۰ میلیون کمتر افزایش یابد بعبارت دیگر اگر مثلا از بدهی دولت بجای ۲۰۰ میلیون تومان فقط ۱۰۰ میلیون تومان تا آخر سال کسر شود مجموع اعتبارات اعطائی بانکها در پنج ماهه اخیر هم باید حد اکثر بجای ۲۰۰ میلیون تومان ۱۰۰میلیون اضافه شود و این رابطه بایدبین‌بدهی دولت ببانك مرکزی و حجم اعتبارات باید وجود داشته باشد .

قیمت طلا مرتباً تنزل میکند

کسانیکه‌ازسابق طلا داشتندبازار عرضه میکنند

با آنکه واردات طلا و طلای‌ساخته شده ممنوع میباشد معذلك بتدریج قیمت مسکوك طلا تنزل میکندتابهای اولیه خود برسد . اکنون معاملات مسکوکات طلا در بازار آزاد تهران بکندی صورت میگیرد ـ و علت آن اینست که دیگر برای ذخیره مسکوك خصوصا پهلوی معامله نمیشود بهمین علت‌بهای آن در تنزل میباشدصرفنظر از شمش طلا که برای ساختن زینت آلات بکار میرود ـ سایر انواع‌مسکوك بیشتر جنبه تجملی و تفننی دارد و در مواردی نیز برای سایر امور بکار برده میشود که نادر میباشد ـ بدین جهت اکنون که چند ماه از ممنوعیت واردات طلا میگذرد بحران موقتی که‌درمورد طلا بوجود آمده بود ازبین رفته است .

اکنون زرگر ها و فروشندگان ـ مسکوکات طلا از سابق ذخیره شمش و سایر انواع مسکوك دارند و بدین جهت رکود زیادی در کار آنها بوجود نیامده است . افراد طبقات مختلف نیز که از سابق بعناوین مختلف صاحب انواع مسکوك میباشند ، پس از این ممنوعیت آنها را ببازار عرضه کرده اند تا بهای بیشتری بفروش رسانند بدین جهت مسکوکات طلا اکنون در گردش میباشد ولی مصرف آن نیز تقریبا محدود است .

وضع ارز بازار آزاد نیز نامعلوم است بیشتر حوالجات معامله میشود و این معاملات نیز بیشتر در خفا صورت میگیرد ـ فروشندگان ارزآزاد در انتظار تصمیم رسمی دولت می‌باشند تا وضع خود را با آن تطبیق دهند و در قیمت ها تغییر زیادی دیده نمیشود .

گزارش رسیده‌از بندر پهلوی‌حاکی است‌که‌در چندروزاخیر

وضع صید ماهی بهتر شده است

کشت توتون‌درسال آینده‌افزایش خواهد یافت

گزارش اطاق بازرگانی بندر پهلوی حاکی است که باوجود محدودیت معاملات برنج معهذا قیمت آن رو ـ بترقی است و نسبت بماه گذشته همه انواع برنج مختصر ترقی کرده است .

در مورد صید ماهی اطلاع داده میشود که بارندگی و کولاك اخیر کمی وضع صید را بهتر کرده معمولا در چنین مواقعی هجوم ماهی زیاد میشد اما امسال بعلت اینکه بارندگی و کولاك در چله زمستان و سرمای شدید آمد و ماهی ها هم در چنین وضعی در نقاط عمیق دریا میباشند چندان بساحل نیامدند .

قیمت ماهی کماکان بالا است و قسمت اعظم ماهی صید شده حتی قسمتی از مصرف خود شهرستان را برای‌مصرف تهران و سایر نقاط‌خارج میشود .

در مورد نوغان بندر پهلوی اطاق مزبور گزارش میدهد که اخیرابرای مسئولین دولتی تغییر عقیده پیدا شد و خیال دارند صنعت نوغان را توسعه دهند بهمین علت در نظراست که کمکهای مادی و فنی در این‌زمینه بشوداین طرز فکر مورد استقبال‌اطاق قرارگرفت زیرا با عدم توجه به ازبین رفتن نوغان که در سابق وجودداشت یکی از محصولات صادراتی مهم‌گیلان در حال نابودی بود .

در مورد توتون گزارش مزبورحاکی است که زارعین و باغداران از وضع خرید راضی هستند بهمین علت در سال آینده میزان کشت و محصول افزایش خواهد یافت .

آئین نامه استخدامی کارکنان بانکها

باید با جلب نظر و مشورت‌خود آنان تنظیم شود

تنظیم‌آئین‌نامه استخدامی‌واحد برای کارکنان بانکهای خصوصی درمیان کارکنان بانکها با استقبال رو برو گردید . امروز این نامه از آقای کریم‌جلالی‌رئیس‌هیئت مدیره کانون کارمندان و کارکنان بانکهابروزنامه رسید که‌عینا بنظر خوانندگان‌می‌رسد .

جای بسی خوشوقتی است که جناب آقای دکتر هیئت که خود از افراد تحصیل کرده و از خانواده‌های شریف و اصیل میباشند بدون پرده پوشی اقرار و تائید فرموده‌اند که آئین نامه های استخدامی در بانکها مخصوصا بانکهای خصوصی بطور گوناگون و مختلف است و این اختلاف مشکلاتی برای کارمندان بوجود می‌آوردتا حدی که‌کارمندان بانکها که عموما افرادی تحصیل کرده و زحمتکشند و حداقل پایه تحصیلاتشان دیپلم و تعداد خیلی زیادی لیسانسیه و فارغ‌التحصیلان فوق لیسانس و دکترای حقوق و اقتصاد بین آنان وجود دارد ناچار میشوند در موقع بروز اختلاف‌بعلت اینکه محروم از حمایت قانون‌خاصی هستند بقانون مخصوص کارگران که شرایط و وضع کار آن ها با شرایط و وضع کار کارمندان‌بانکها مطلقا تشابهی‌ندارد متوسل وپناهنده گردند و حال آنکه جمع کثیری از هم پایه ها و هم ردیفان آنان که در ادارات و موسسات دولتی مشغول خدمتند حتی کسانی که میزان تحصیلاتشان کمتراز میزان‌تحصیلات آنان‌است در پناه قانون استخدام یا قوانین و مقررات خاصی مصون و محفوظ از نوسانات استخدامی که زندگی کارمندان را متزلزل وبرهم میزند میباشند و این انصافی که آقای دکتر هیئت بکارمندان و کارکنان بانکها داده‌اند مورد امتنان است ولی اینکه اظهار داشته‌اند که «در کانون بانکها مذاکره‌مشود تا آئین نامه استخدامی واحدی که از هر حیث منافع کارمند و بانك را تامین نماید تدوین و اجراءشود» مسلما خودآقای دکتر هیئت تصدیق میفرمایند منافع کارمندان بانکها موقعی تامین میشود که بجای آئین نامه قانون استخدام جامعی‌با جلب نظر و مشورت خود آنان تنظیم و بتصویب قوه مقننه یا در وضع فعلی بتصویب هیئت دولت برسد که امیدواریم با حسن ظن‌و روشن بینی آقایان روساء ومدیران کل و مدیران عامل بانکها ترتیب اینکار هرچه زود تر داده شود اما تا موقعیکه این نظر وارد مرحله‌عمل نشده نزدیك ترین و صحیح ترین راه آنست که بجای صرف وقت جهت تدوین آئین نامه جدید طرحی از هیئت وزیران‌بگذرد که‌تاتنظیم و تصویب قانون مورد نظر کارکنان بانکها بالاخص بانکهای خصوصی از لحاظ وضع استخدا می تامع آئین نامه استخدامی‌بانك ملی ایران که دارای سابقه و تجربه سی چند ساله و در وضع‌فعلی از هر حیث جامع بنظر میرسد و آئین نامه کاملی است باشند .

۳۰٤۸۰٤
تلفن جدید
سازمان تبلیغات و چاپ
سروش
۱ـ ۱۰ — ۱ـ ۳۵۱٦۲

ورود وخروج کشتی ها

*کشتی «نراون فلس»آلمانی روز چهارم بهمن‌ماه برای تخلیه ۳تن کالاوبارگیری ٤۵۰تن کالای تجارتی متفرقه ازآبادان به بندر بوشهر وارد وپس از دوروز توقف وبارگیری بمقصد کراچی‌عزیمت خواهد نمود .

*کشتی «آنجلینالارو»ایطالیائی روز چهارم‌بهمن‌ماه بمنظور تخلیه ٤۳۲ تن‌کالای تجارتی متفرقه به‌بندر بوشهر وارد وپس‌از تخلیه کالای خود بمقصد «ام‌سعید» عزیمت خواهد کرد

*کشتی «لیلی کرك» هلندی روز چهارم بهمن بامقدار ۱٤۰ تن کالای تجارتی به‌بندر خرمشهر وارد و باسکله بسته شد .

*کشتی «کوهستان»انگلیسی روز چهارم بهمن بامقدار ۱۷۷٤ تن کالای تجارتی به‌لنگرگاه بندر خرمشهر وارد گردید .

*کشتی «آلن‌مارسك»دانمارکی روز چهارم‌بهمن به‌بندر خرمشهر وارد گردید .

شن و ماسه شسته
طبق اصول فنی
خلیج مرکزی خیابان ثبت شماره ۹
تلفن ۳۲۲۹۵-۳۰٤۳۷٤

آگهی مناقصه

سازمان آب و برق خوزستان (که موسسه عمران خوزستان نماینده آن سازمان است) خرید انواع وسایل اداری و آلات مساحی (توپوگرافی) مورد احتیاج خود را بمناقصه می گذارد .

واجدین شرایط که مایل به شرکت در مناقصه می باشند می توانند پرسشنامه و صورت مشخصات مربوطه را در طول ساعات اداری ازاداره خرید قسمت عملیات برق موسسه عمران خوزستان واقع در اهواز ـ خیابان دانشسرا ـ شماره ۱۳۹ دریافت دارند .

درخواست کنندگانی که در خارج از اهواز سکونت دارند می توانند برای دریافت پرسشنامه و صورت مشخصات مربوطه به آدرس زیر مکاتبه نمایند .

اهواز ـ صندوق پستی شماره ۱٤ ـ آقای ال ـ سابتای ـ رئیس اداره خرید قسمت عملیات برق موسسه عمران خوزستان .

پیشنهادات باید حد اکثر تا ساعت دو بعد از ظهر روز پانزدهم بهمن ماه ۱۳٤۰ تسلیم گردد .

۱ـ ۲ — آ ـ ۳۵۷۳۰

CONCORDIA LINE
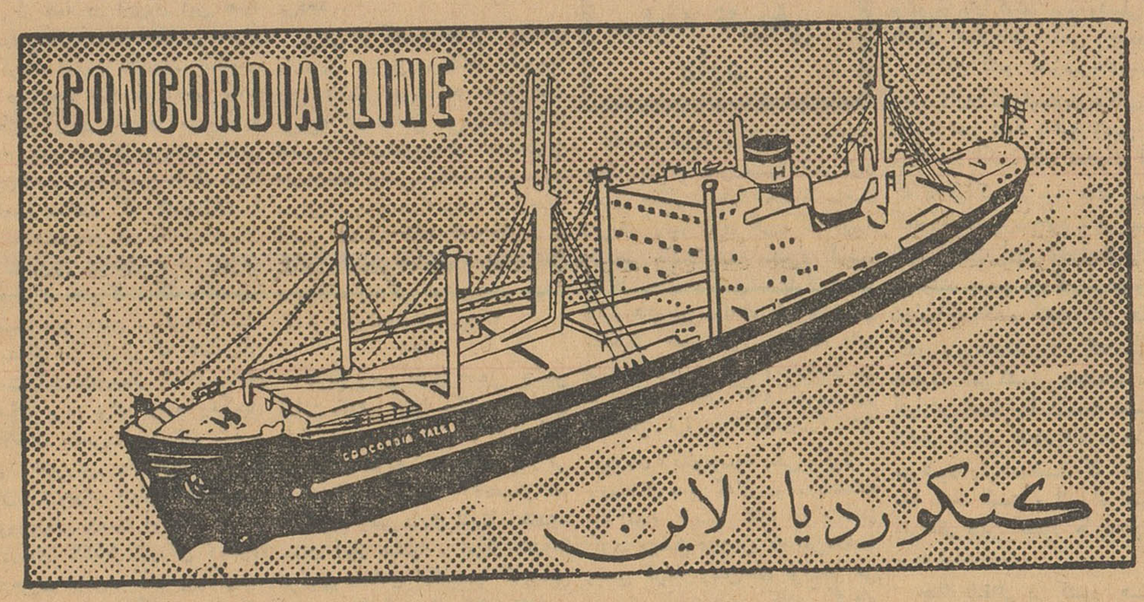

کنکوردیا لاین

کشتی کنکوردیا طالب m/s «CONCORDIA TALEB»

هم‌اکنون در خرمشهر مشغول تخلیه میباشدودرضمن‌برای بنادر ذیل‌بارگیری مینماید

جنوا ـ مارسی ـ نیویورك ـ بستن

فیلادلفیا ـ بالتیمور ، نورفولك

این‌کشتی تا۱۳ بهمن‌ماه برای بنادر فوق‌بار صادراتی قبول‌مینماید و در حدود ۱۸ روز پس از خروج از خلیج فارس به‌جنوا و ۳۱ روز به نیویورك خواهد رسید

کشتی کنکوردیا تارك m/s «CONCORDIA TAREK»

درحدود ۲۰ بهمن‌ماه بخرمشهر واردودرضمن‌تخلیه‌برای بنادر فوق‌الذکر بارگیری مینماید

برای کسب اطلاعات بیشتر و تأمین جابنمایندگی کل در ایران

شرکت سهامی لوانت اکسپرس ترانسپورت (ایران)

خیابان سعدی کاشی : ٤٤۷

تلفنهای ۳۰۵۳۱۳ ـ ۳۰۵۳۱٤ ـ ۳۰۵۳۱۵ ـ ۳۹۰۵۸

ویا بشعبات این شرکت درخرمشهر و تبریز مراجعه فرمائید .

(طوطی‌نو)

مظنه عمده فروشی منسوجات شرکت سهامی جهان‌چیت بشرح ذیل است:

بخوبی انجام گردیده لذا بدینوسیله از زحمات ایشان وعموم کارکنان

چیت جهان عرض ۷۰ سانت	۱۷ الی ۱۸ریال
چلوار جهان عرض ۱٤۰ سانت	۳۱ریال
فاستونی ریون عرض ۱٤۰ سانت	۱۱۰ریال
کودری جهان عرض ۹۰ سانت	۳۰الی ۳۷ریال
شال اسکاتلندی عرض ۹۰ سانت	۶۰ریال
رومیزی جهان عرض ۱٤۰ سانت	۵۰ریال
کرکی جهان گلدار عرض ۹۰ سانت	۳۵ریال
پرده جهان عرض ۱٤۰ سانت	٤۰ الی ۵۵ریال
دبیت ۲۰۲ عرض ۱٤۰ سانت	هر یارد ٤۵ریال

اخبار فستیوال باله ورقصهای محلی سازمان کمك کودك

از ۹ بهمن تا ۱۳ بهمن هرشب در تالار فرهنك

تهران شاهد نمایش پرشکوهترین برنامه‌های هنری است

اخبار وعکسهای فستیوال باله بعنوان نمودار پیشرفت هنر ایران بخارج فرستاده میشود

* **ازامشب فقط در جلو تالار فرهنك بلیطهای فستیوال بفروش میرسد**
* **اگر شما بین ۲۵۰۰ تماشاچی خوشبخت برنامه فستیوال هستید این رپورتاژ را بخوانید**

روز دوشنبه نخستین وپرشکوهترین فستیوال باله ورقصهای محلی در حضور علیاحضرت شهبانوی ایران در محل تالار فرهنك گشایش خواهد یافت و مدت پنج شب سه برنامه مختلف و کاملا متفاوت در روی صحنه تالار فرهنك بمعرض تماشای مردم هنردوست گذاشته خواهدشد.

نحوه برنامه

همانطور که قبلا باستحضار خوانندگان عزیز رسیده است برای پنج شب برنامه فستیوال سه برنامه متفاوت باینترتیب تنظیم شده است.

۱ـ برنامه شب اول
۲ـ برنامه شب دوم وسوم
۳ـ برنامه شب چهارم و پنجم

سیصد هنرمند

در پنج شب برنامه فستیوال سیصد هنرمند برنامه‌های جالب توجهی اجرا خواهند کرد که اغلب آنان تاکنون بروی صحنه نیامده است.

هنرستانهای شرکت کننده در فستیوال هرکدام ده‌ها هزار ریال برای بروی صحنه آوردن برنامه‌های خود خرج کرده‌اند ودکورهای بسیار زیبائی تهیه کرده‌اند که تاکنون در برنامه رقصهای محلی کم نظیر بوده است

نمایندگیهای کشورهای جهان

امروز اطلاع حاصل شد که نمایندگیهای کشورهای جهان که در تهران اقامت دارند برای مشاهده این برنامه بلیط تهیه کرده‌اند واز نحوه برگزاری این برنامه عکسها و گزارشهائی بخارج از کشور ارسال میشود که نمودار ترقی وتعالی هنر باله وتنظیم رقصهای محلی در کشور ما خواهد بود.

۲۵۰۰ تماشاچی

درپنج شب نمایش فستیوال باله مجموعا ۲۵۰۰ نفر میتوانند ازبرنامه های فستیوال باله ورقصهای محلی دیدن کنند.

وبهمین جهت فروش بلیط در فروشگاههای تعیین شده ادامه دارد وازصبح امروز بلیطها ازفروشگاهها جمع آوری گردید و منحصرآفروش بلیط فستیوال باله ازساعت ٤ الی ۷ بعد ازظهر درجلو تالار فرهنك انجام خواهد شد.

جلو گیری از بازار سیاه

برای اینکه از ایجاد بازار سیاه جلو گیری شود بکلیه فروشگاهها دستور داده‌شده بود که به‌هیچکس بیش ازپنج بلیط فروخته نشود ضمنا فروشگاه تالار فرهنك نیز فقط بهر نفر پنج بلیط میفروشد.

تمام شد.

اینك بلیطهای ۱۵۰ ریالی شب اول کاملا بفروش رفته وبلیطهای صد ریالی و پنجاه ریالی نیز در شرف اتمام است.

عده‌ای از علاقمندان درموردردیفهای بلیطهای صدوپنجاه ریالی وصدریالی وپنجاه ریالی سئوالاتی کرده‌اند باید یاد آور شویم که بلیطهای صد و پنجاه ریالی فقط درپنج ردیف بفروش میرسد واز ردیف ۵ تا ۱۶ صد ریالی وبقیه ۵۰ ریالی است بنا براین علاقمندان میتوانند باخیال راحت بلیط صدریالی تهیه کنند.

یك توضیح دیگر

عده ای نیز تصور کرده‌اند که برنامه شب اول فقط برجسته است در حالیکه این تصور کاملا خطاست و باتوجه بروس برنامه ها که قبلا در روزنامه اطلاعات منتشر شده توجه خواهید کرد که این برنامه‌ها همه در خور تحسین وستایش هستند وهیچیك بردیگری رجحان ندارد.

آگراندیسمان نخهای نایلن ۳ تی

گودیر

تنها سازنده لاستیکهای نایلن از نخهای:

۳ تی

GOODYEAR

آـ۳۵۶۶۸

مسابقه بوکس باشگاه تهرانجوان

دراین مسابقه ۳۸ بکسور شرکت کردند ومبارزات پرشوری نمودند

کیومرث الله‌وردی حسن صحفی آزاد مانگاساریان حبیب الله غفاری محمد نیك انجام محمود برخورداری پرویز کمالی اصل

اخیرا باشگاه ورزشی تهرانجوان جهت ترغیب و تشویق بکسورهای خود مسابقاتی در دودسته مبتدی و باتجربه بین ۳۸ نفر در محل باشگاه تهرانجوان در حضور آقای محمود مدیرامانی نایب رئیس و دبیر فدراسیون بوکس کشور وعده زیادی از علاقمندان این ورزش برگزار نمود.

طی سه‌شب مبارزه نتیجه زیر بدست آمد.

دسته باتجربه

دروزن ۴۸ کیلو محمود برخورداری
دروزن اول نیك انجام دروزن دوم ژیریك گاسپاریان دروزن سوم رسول سوت نگاری در وزن چهارم پرویز کمال اصل دروزن پنجم حبیب غفاری دروزن ششم هوشنك امیری مقام های اول را بدست آوردند.

دسته مبتدی

در دسته مبتدی ۴۸ کیلو آزاد مانگاساریان دروزن اول پرویز حیدری فردروزن دوم محمدی در وزن سوم حسین صحفی در وزن چهارم محمود محمدی دروزن پنجم کیومرث الهوردی آذر مقام های اول شش وزن را بدست آوردند.

درخاتمه مسابقات آقای حسین فکری مدیر باشگاه طی بیاناتی از زحمات آقای رسائلی مربی تیم اظهار امتنان و تشکر نمود و درباره اهمیت اینگونه مسابقات گفت:

هدف ما از برگزاری این مسابقه آماده نمودن قهرمانان جوان خود برای شرکت درمسابقات بزرگتر است.

محمود محمدی

نظر باینکه در تاریخ چهارشنبه ۲۵ بهمن ساعت ٤٫۵ بعدازظهر جلسه رسیدگی به‌دیون شرکت فنی ابنیه کشوری و ترتیب پرداخت آنها در محل انجمن فرهنگی ایران و آلمان واقع در خیابان شاهرضا چهارراه پهلوی تشکیل خواهدشد از کسانیکه سفته‌های واخواست‌شده یاچك بامضای مدیران شرکت دردست دارند خواهشمند است درجلسه مذکور حضور بهمرسانند.

شرکت فنی و ساختمانی ابنیه کشوری

آـ۲۵۴۸۵ ۱ـ۲

موتور پمپ دیزل پیکسون انگلیسی

PEGSON PUMPS

باندازه های ۲ الی ۶ اینچ کوبله شده در انگلستان باموتورهای پتر ـ لیستر ـ رستون وارد شد

سعدی تلفن ۳۴۳۵۳ ـ ۳۰۲۱۱۵

۱ـ۱۵ آـ۳۳۴۸۸

اطلاعات برای جوانان

در مسابقات رگبی داخلی دانشکده افسری

گروهان اول قهرمان رگبی دانشکده شد

عکس بالا تیم رگبی گروهان اول قهرمان رگبی دانشکده افسری باتفاق سرکار ستوان احمدی فرمانده گروهان اول

مسابقات رگبی دانشکده افسری با شرکت هشت تیم از هشت گروهان بطور دوره‌ای در دو دسته زیر نظر تربیت بدنی دانشکده افسری و در زمین چمن انجام گردید و نتیجه آن پس از ۱۸ بازی بشرح زیر پایان یافت.

گروهان یکم مقام اول را بدست آورد وگروهانهای ششم و سوم مقامهای دوم وسوم را بدست آوردند داوری این مسابقه را آقای بنکدار بعهده داشتند ضمنا پس از بازیها برای پیشرفت این ورزش از طرف فدراسیون رگبی کاپی بمسابقه گذاشته شد و مسابقه کاپ فدراسیون از چند روز پیش بطور حذفی وباشرکت ۸ تیم آغاز گردیده است.

موفقیت یك دانشجوی برجسته ایرانی در انگلستان

آقای دکتر سید عبدالمجید کازرونی در سال ۱۹۶۱ از دانشگاه شفیلد انگلستان در رشته طب و جراحی و بیماری های زنان و کودکان درجه دکترا گرفته و فارغ‌التحصیل شده‌اند ایشان پس از یکسال دوره انترن در بیمارستان شروع بدوره تخصص جراحی خواهند کرد می خواهند در رشته جراحی مغز و مغز حرام اختصاص پیدا کنند ایشان فعلا جراح کشیك در قسمت جراحی مغز در بیمارستان شفیلد انگلستان هستند.

آـ۲۵۸۸۳

این آقا ممکن است

۱۰۰ هزار تومان جایزه بگیرد

زیرا با خرید یک بلیط بخت آزمائی خود را در دایره شانس قرار داده است

این آقا ممکن نیست

حتی ۵ تومان جایزه بگیرد

زیرا متاسفانه از خرید یک بلیط ۲ تومانی بخت آزمائی غفلت کرده است

آگهی استخدام دستیار

دانشکده پزشکی کندی شاپور برای رشته‌های فیزیولوژی ـ انگل شناسی بطور جداگانه احتیاج به یك نفر دستیار دارد داوطلبان میتوانند از تاریخ ۱۰ر۱۱ر۴۰ تا تاریخ ۱۰ر۱۲ر۴۰ با در دست داشتن مدارك لازم جهت ثبت نام درطهران باداره کل تعلیمات عالیه و روابط فرهنگی و دراهواز بدفتر دانشکده پزشکی مراجعه فرمایند.

الف ۷۵۳۷

رئیس اداره تعلیمات عالیه.

ابراهیم جوانشیر

آـ ۳۵۶۳۰

راهنمای بازرگانی

استخدام

دوشیزه یابانو
بچند نفر دوشیزه یابانو باسواد جهت‌فروشندگی‌سیار با سپرده ۱۵۰۰ ریال نیازمندیم‌شاهرضا‌پیچ‌شمیران سازمان افکا تلفن ۷۲۹۶۲
آ_۳۴۵ ۱ _۱ _ ٤

شرکت آل‌پاین چند نفر
فروشنده فعال که سواد کافی و سابقه در امور فروشندگی داشته باشند استخدام مینماید واجدین شرایط بعد از ظهر ها به کیلو متر ۲۱جاده مخصوص کرج مراجعه‌نمایند
۱_۲ آ_۳۵۰۵٤

آگهی استخدام
بانك اعتبارات ایران برای خدمت در ادارات خود باشخاص زیر نیازمند است :
۱ ـ ماشین نویس زن درجه یك فارسی و لاتین که بزبان فرانسه و فارسی آشنائی کامل داشته و ازعهده ترجمه و تحریر نامه‌ها بهردو زبان برآمده وبکارهای دفتری نیز کاملا وارد باشد • دو نفر
۲ ـ لیسانسیه حقوق که بزبان فرانسه آشنائی کامل داشته و خدمت نظام وظیفه را انجام داده و یامعاف از خدمت باشد •
داوطلبان میتوانند از ساعت ۱۲ الی یك بعد از ظهر بکار گزینی بانك واقع در خیابان سعدی پائین مراجعه نمایند •
۱_۲ آ_۳۵۰۶۸

استخدام مهماندار
شرکت‌هواپیمائی ایران جهت‌تکمیل و توسعه کادر مهمانداران هوائی خود بتعدادی‌دوشیزه‌یابانوی‌مجرد‌با شرائط ذیل نیازمند میباشد .
۱ـ حداقل تحصیلات دیپلم متوسطه
۲ـ دانستن زبان انگلیسی‌و تسلط درگفت‌و شنود آن
۳ـسن بین ۱۸ تا ۲۸ سال
٤ـ سپردن تعهد نامه‌جهت انجام وظیفه در شرکت برای حد اقل ۲سال بدیهی است کسانیکه علاوه بر زبان انگلیسی بیکی از زبان های فرانسه‌یا آلمانی آشنائی داشته باشند حق‌تقدم خواهند داشت .
داوطلبان میتوانند در خواست خود را باذکر سوابق و تحصیلات ونشانی بانضمام یك قطعه عکس حداکثر تا پنج شنبه ۱۲ بهمن ماه ۱۳٤۰ بصندوق پستی‌شماره ۱٤۵۹ ارسال‌تا در صورت کفایت شرائط ترتیب دعوت و مصاحبه حضوری جهت انتخاب عده مورد نیاز داده شود .
شرکت سهامی هواپیمائی‌ایران
۱_۳ آ_۳۵٤٤٦

آموزشگاه بهیاری
انجمن ملی ایرانی حمایت کودکان عده‌ای دوشیزه داوطلب برای دوره آینده آموزشگاه که از ۱۵ فروردین ماه ۱۳٤۱ شروع میشود با شرایط زیر میپذیرد :
۱ـ سن کمتر از ۱۶ و زائد بر۲۵ نباشد .
۲ـ صحت کامل جسمانی و دارا بودن استعداد .
۳ ـ داشتن گواهینامه ۳ ساله متوسطه .
٤ ـ گواهی حسن اخلاق از آموزشگاهی که درآن مشغول تحصیل بوده‌اند .
۵ـ آموزشگاه شبانه روزی بوده و کلیه هزینه مربوط از قبیل منزل خوراك ـ تحصیل و پول جیب را عهده‌دار خواهد بود .
٦ـ عده لازم از بین داوطلبین پس از مصاحبه بطور مسابقه انتخاب می‌شوند .
۷ـ قبول‌شدگان‌درمسابقه ومصاحبه پس‌از سپردن تعهد نامه لازم به آموزشگاه پذیرفته خواهند شد .
واجدین شرایط میتوانند با در دست داشتن مدارك لازم بانضمام دو برگ رونوشت مصدق شناسنامه وچهار قطعه عکس همه روزه تا پایان بهمن ماه از صبح تا ظهر برای ثبت نام بدفتر آموزشگاه واقع درخیابان‌پهلوی روبروی پمپ‌بنزین کوچه غفاری‌مراجعه نمایند .
موقع مصاحبه و تاریخ امتحان ورودی بعدا اعلام خواهد شد .
مدیر عامل ـ دکتر دفتری
۱_۵ آ_۳۵٦۸٦

به‌چندنفر دوشیزه یا بانو با سواد جهت فروشندگی سیار و سپرده ۱۵۰۰ ریال نیازمندیم شاهرضا پیچ‌شمیران سازمان افکا تلفن ۷۲۹۶۲
۱_٦ آ_۱٤۰۰

صاحب‌امتیاز و مدیر مسئول : عباس مسعودی
چاپخانه اطلاعات

فروش اتومبیل

بورس اتومبیل فردوسی
خرید‌وفروش انواع اتومبیل ٦۰۱۸۳
۱_۲٦ آ_۹۹۳

لوازم یدکی اتومبیل
همه‌نوع زنجیراتومبیل پیچ‌ومهره میل پرچ لوله لاستیکی لوله مسی ی درز اصل (مانسمان) موجود کوچه باظم‌الاطباء مغازه انترناش تلفن ۳۷۸۲۱

بازرگانی امیر کبیر
اتومبیل دلخواه شمارا تهیه معاوضه مینماید مقابل کوچه میرز ردوزیر تلفن ۵۸۱٤۹۹ مرتضوی

هر نوع اتومبیل
خرید وفروش‌اتومبیل تلفن٦٦۲۰۲
۱_۳۰ آ_۱۲۲۵

فروشگاه جبهه‌دار
اتومبیل و لاستیکهای کهنه شما را بعنوان پیش بها قبول و بجای آن اتومبیل و لاستیکهای نو تحویل میدهد سپه نرسیده بپاغشاه ٦۱۰۰۳
۱_۲٦ آ_۱۳٤۲

لوازم یدکی اصلی فورد
تجارتخانه شالچی فروشگاه لوازم یدکی فورد خیابان امیرکبیر ساختمان شالچی تلفن ۳۰۵۳٦۵
۱_۲٦ آ_۱۳۸۹

بورس اتومبیل گلشن
مرکز خرید و فروش اتومبیل‌مقابل دانشگاه جنك تلفن ٦۸۵۱٤
آ_ ۱۳۹۱

برای فروش
یکدستگاه اتومبیل کالسکه‌وانگارد مدل ۱۹۵٦که میتوان آنرا همه روزه باستثناء روزهای یکشنبه از ساعت هشت صبح تا یك بعداز ظهر دردفتر وابسته نظامی سفارت کبرای‌انگلیس خیابان فردوسی بازدید نمود . خریدار بایستی حقوق گمرکی و مالیات وغیره را بپردازد . کلیه پیشنهادات باید بعنوان وابسته نظامی سفارت کبرای انگلیس درپاکت ممهور با ذکر کلمه «وانگارد» ارسال گردد آخرین روز قبول پیشنهادات ۷فوریه ۱۹٦۲خواهد بود .
۱_٤ آ_۳۵۷٤۸

فروش اثاثیه

سالن مبل‌شیك
نقد و اقساط معامله میکند خیابان شمیران بالای سه راه زندان۷۰۵٤۷
۱_۲٦ آ_۱۲۸۲

یخچال و تلویزیون
یخچال‌و تلویزیون‌و ضبط‌صوت‌ورادیو ورادیر گرام وقالی و سایر اشیاء دیگر شما را در منزل نقدا خریداری مینمائیم لطفا بخیابان شاه چهارراه‌ـ گلشن نمایشگاه‌ایران کالاتلفن۴۵٦۸۹ مراجعه فرمائید .
آ_۱۳۷٤

خانواده های محترم
اگر چنانچه تصمیم بخرید تلویزیون یخچال ضبط صوت قالی مبل و سایر لوازم زندگی را دارید متمنی است قبلابنمایشگاه ایران‌کالا مراجعه‌فرمائید چون مقداری از اجناس فوق را که در منازل و دست دوم خریداری نموده‌ایم بقیمتی که هرگز باور نمی فرمائید بفروش میرساند نشانی تهران‌خیابان شاه چهارراه گلشن نمایشگاه ایران‌ـ کالا تلفن ٤۵٦۸۹
آ_ ۱۳۷۵

فرش کهنه ونو
درمنزل خریداریم تلفن ۸۲۱۸۵۵
آ_ ۲۵۸۹۵ ۱_۳

آرایشگاه ژاسمن
وسائل آرایشگاه را جداگانه‌میفروشد تلفن ٦۲۳۲۰
آ_ ۲۵۷۵۱ ۱_۲

جویای کار

راننده درجه دو همکانی
یادداشتن ورقه خاتمه خدمت‌جویای کار است بتلفن ۵۷۷۷٤ مراجعه فرمایند .

لیسانسیه‌شیمی
لیسانس جوانی آماده تدریس یا شغل مناسب دیگری است براهنمای ٤۵۵ اطلاعات مراجعه شود
۱_۲ آ_ ۲۵۸۸۷

مستغلات

نارمك ـ تهران پارس
تهران نو ـ نیروی هوائی
برای خرید و فروش و معاوضه زمین و خانه و ساختن منزل بطور نقد و اقساط ببازرگانی‌امینی اول سی متری نارمك نلفن ۷۹۰۰۹۰ مراجعه‌فرمائید

داروخانه
سازمان داروکار آقایان همکاران گرامی
داروسازآمادگی خود را برای خرید و فروش داروخانه در تهران و شهرستانها تنظیم قرارداد های دارویی اعلام میدارد
سازمان داروکار ـ ناصرخسرو ـ روبروی دارائی
دکتر رضا جلالی
تلفن : ۵۰۵٤۵

قابل توجه خریداران
مستغلاتهای بزرك و خانه های ویلائی در شمال شهر بازمین وخانه معاوضه می شود طالبین بخیابان شمیران چهارراه‌حقوقی‌بازرگانی سایه مراجعه‌فرمایند تلفن ۷۲۸۹٦

اراضی نارمك راخریداریم
بازرگانی‌حمید‌تلفن ۷۹۱۰۹٤

یکباب خانه بمساحت ۱۳۰ متر واقع در آخر خیابان آریانا خاکی پادگان جی‌با اراضی نارمك معاوضه میشود بازرگانی آذربایجان تلفن ۷۹۱۱۰۳
آ_۱۳۵۷ ۱_۱۰

شاه‌آباد اول اکباتان
منزل بسیار محکم شخصی سازبه مساحت ۵۰۰ متر در حدود هزار متر زیر بنا نصف نقد و نصف‌با خانه کوچکتر یا زمین در شهر تلفن۲۱۹۱۲
۱_۵ آ_۱۳٦۷

اجاره داده می‌شود

خانه اجاره مناسب
در کوی کاخ جنب زرین کلوب یك باب خانه نو ساز دو طبقه دارای ۵اطاق حمام ، گاراژ ،برق آب لوله کشی‌وسایر لوازم‌زندگی بدون‌واسطه اجاره داده میشود طالبان بین‌ساعات اداری به تلفن ۳۱۱٦۱ داخلی ۱۰٦۹ و بعد از ظهر ها به ۳۵۲۵٤ مراجعه فرمایند •
۱ ـ ۲ آ_۳۵۸۳۹

خانه اجاره
خیابان رامسرکاشی ۱۳۷
ساختمانی ۲۰ اطاقه مجهز به ٤ شماره تلفن و اف‌اف وکرکره فرنگی تشکیلات تکمیل اروپائی به‌مؤسسات دولتی وشرکتهای خارجی یك‌جا اجاره داده میشود طالبین بتلفن ٦۳۱۹۸ جواهری مراجعه فرمایند .
۱_۳ آ_۱۳۹۸

خیابان سعدی
آپارتمان خیابان سعدی طبقه‌فوقانی شرکت شبدیز شش اطاق بادتوترم باجاره یا رهن واگذار میشود تلفن ٦۹۲٦۸
۱_۳ آ_۱۳۹۷

واگذار میشود

گاراژ فروشی
یك گاراژ و چند باب مغازه واقع در خیابان رزم آرا واگذار میشود با تلفن ۵۹۰٤٤ مکالمه شود
۱_۱۰ آ_۱۲۲۷

واگذار یا معاوضه
جهت فروشگاه بقیمت مناسب سه‌دهنه بسیار بزرك و بالکن در شمال شهربا برق و آب و تلفن ٦۲۸۹۵ با منزل هم معاوضه میشود .
۱_۱۰ آ_۱۳٦۸

واگذار میشود

مغازه ای‌واقع‌در لاله‌زار ـ راهروی گراند هتل واگذار میشود • طالبین به‌مغازه مذکوریا تلفن ۳۸۵۵۳مراجعه فرمایند .
۱_۲ آ_۱۳۸۳

تخت جمشید
یك‌باب مغازه باکلیه لوازم مابین چهارراه بهار و جاده شمیران قدیم واگذار میشود طالبین بتلفن ۳۸۳۸۵ مذاکره فرمایند .
۱_۳ آ_ ۱۳۹۹

واگذار میشود

گاراژ فروشی
یك گاراژ و چند باب مغازه واقع در خیابان رزم آرا واگذار میشود با تلفن ۵۹۰٤٤ مکالمه شود
۱_۱۰ آ_۱۲۲۷

واگذار یا معاوضه
جهت فروشگاه بقیمت مناسب سه‌دهنه بسیار بزرك و بالکن در شمال شهربا برق و آب و تلفن ٦۲۸۹۵ با منزل هم معاوضه میشود .
۱_۱۰ آ_۱۳٦۸

واگذار میشود

مغازه ای‌واقع‌در لاله‌زار ـ راهروی گراند هتل واگذار میشود • طالبین به‌مغازه مذکوریا تلفن ۳۸۵۵۳مراجعه فرمایند .
۱_۲ آ_۱۳۸۳

تخت جمشید
یك‌باب مغازه باکلیه لوازم مابین چهارراه بهار و جاده شمیران قدیم واگذار میشود طالبین بتلفن ۳۸۳۸۵ مذاکره فرمایند .
۱_۳ آ_ ۱۳۹۹

بفروش میرسد

۲۷۰ متر زمین جاده پهلوی
۵۰۰ مترزمین نیاوران بفروش می رسد بتلفن ۳۲۸٤۱ مراجعه شود
۱_۱۰ آ_۳٤۷۷٦

یکباب خانه ۲۳۰متر
در خیابان شهباز کوچه مشاور شامل ۸ـ اطاق و ۲ زیر زمین با برق وآب به۵۷ هزار تومان نقدی بفروش‌میرسد تلفن ٤۷۰۸۹
۱_۳ آ_۲۵٦۱۱

بالای کهریزك باغی بمساحت
٦ هزار متر مربع در۲۰کیلومتری تهران باساختمان و برق وآب جهت فروش یا معاوضه تلفن ۲٦٦۲۷
۱_۲ آ_۱۳۹٤

سه‌درب مغازه باانبار
بمساحت ۳۳۳متر مخصوص‌آهن‌فروشی یا کارگاه فنی درخیابان تهران نو روبروی فرودگاه بعلت تغییر شغل باتلفن و برق فروخته میشود طالبین بشماره تلفنهای ۷۹۳٤۳ و ۷٤۹۰۷ مراجعه فرمایند
آ_ ۲۵۸۹۷

معاملات تلفن

هرنوع شماره تلفن برای هرمحل که بخواهید باشرایط آسان واگذار میشود تلفن ٤۰٦۸۰

هر نوع شماره تلفن
خریدو فروش‌میشود تلفن ٦۰۱۸۳
۱_۲٦ آ_۹۹۲

هر نوع شماره تلفن
خریدو فروش میشود‌تلفن۷۰۲۵۲
۱۰_۲ آ_۱۲۷۸

معاملات پول

پول شرطی موجوداست
آژانس ۹۰۰ تلفن ۷۰۲۵۴
۱_۱۰ آ_۱۳۳۷

پول

چند فقره پول شرطی۱۰۰ و۲۵۰ و ٤۰۰ هزار تومانی‌و ۳فقره‌پول‌کم‌باشرایط‌مناسب موجود است لطفا مستقیما بتلفن۴۱۷۷۲صبحها‌ازساعت ۷ الی ۹بعداز ظهرها از ۱تا ۵ مشاوره فرمائید .
۱_۵ آ_۱۳۲۷

پول

لطفا اگرپول شرطی‌دارید از صد هزار تومان‌به‌بالا می‌خواهید دربهترین شرایط ممکنه وبا مرغوبترین ملك‌با اشخاص مطمئن معامله‌فرمائید بتلفن ٤۱۷۷۲ صبحها از ساعت ۷الی ۹ وبعد از ظهر هااز ۱الی ۵ مستقیماذاکره فرمائید .
۱_۵ آ_۱۳۲٦

کمیسیون شرطی دوشاهی
هرمبلغ پول بخواهید حاضر است فقط در مقابل مبیع ارزنده ٤۵۱٤۲
۱_۲٦ آ_۱۳٦٦

۷۵ هزار تومان پول
در مقابل مبیع ارزنده بدون واسطه‌لازم است بتلفن ۳۹۷۷۹ مذاکره‌فرمائید .

ساختمان

دفتر ساختمانی فرزانه
تهیه نقشه مقاطعه کاری نظارت
تلفن ۳۰٤۸۳۲
۱_۱۰ آ_۱۳۹۵

رستوران‌ها و تهای خانوادگی

رستوران زاله
مخصوص خانواده ها است .
چلوکباب سلطانی٤۵ ریال
سایر اغذیه لذیذ و متنوع‌ایرانی وفرنگی نیز با بهای مناسب عرضه می شود .

سرویس‌هم‌دریافت‌نمیشود
لاله‌زار نو جنب سینما متروپل تلفن ۳۲۳۳۱

مقداری تخم هویج فرنگی
مرغوب درجه یك با تضمین‌فروخته میشود طالبین به‌تلفن ۲٤۸٦۹مراجعه فرمایند
آ_ ۲۵۸۷۵ ۱_۵

سالن بد وآرایش

درسالن آموزشگاه افسون ـ آنتونیو
میزانیلی ـ ۵۰ ریال
گوپ‌برش‌مو ۲۰ ریال
فرتونی ۲۵۰ ریال
رنك‌مو از ۳۰۰ الی ٤۰۰ ریال
آدرس خیابان شاهرضا روبروی خیابان ویلا کوی کندوان آموزشگاه فن آرایش افسون (آنتونیو)
۱_۲٦ آ_۱۳۱۰

هنرستان‌عالی برش‌ودوزندگی بهشت
به‌خیابان امیر آباد خیابان گیو شماره ۹۸ انتقال یافت کلاسهای‌صبح وعصر دایر است تلفن ٤۱۹۰٤
آ_۱۳۵۵ ۱_۲٦

سشوار ایندولا

خیابان شاهرضا مقابل دبیرستان انوشیروان دادگر تلفن ٦٦۲۷۷

سالن‌آرایش وزیبائی آلبا
آرایش مو بوسیله متخصص فرانسوی ـ آلمانی ـ ایرانی وتوالت عروس توسط متخصص (فرنان‌اوبری باریس) میدان فردوسی شماره۳۳۹ تلفن ٤٦۷۸۵

درسالن آرایش‌ونیز
میزانپلی عالی با تافت (شصت‌ریال) میدان بهارستان کوچه نظامیه جنب‌ـ دبستان سعدی دخترانه تلفن۵٤۱٤۱
آ_۱۳۷۷

هتل‌ها و رستورانها

رستوران مهرآبادطبقه‌فوقانی فرودگاه تلفن٦٤٤۸۷

هتل ونك سه‌راه ونك
تلفن ۸۲۲٦۷۰ ـ ۸۲۲۵۱۳

رستوران لارزیدانس خیابان ویلا تلفن ٤٦٤۱٤

هتل و کلبه دربند ـ دربند
تلفن ۸۳٤۲۳ـ ۸۳٤۳۲
هتل سپید تخت جمشید ٦۹۰۱۱
دیسکو تك رقص باجدیدترین‌صفحات

گم شده

یکبرك دیپلم طبیعی
این‌جانب پوراندخت امیدواران‌سال تحصیلی ۳۹ـ۳۸ دبیرستان رضاشاه کبیر مفقود شده از یابنده تقاضا می شود به مغازه امیدواران خیابان اسلامبول تلفن ٤۸۰۵٤ اطلاع دهد سبب امتنان است .
۱_۲ آ_۲۵۸۷۹

آگهی جهت اطلاع آقایان
بازرگانان و شرکتهای محترم
چون مقداری سفته و یادداشت‌سفید امضاء و چك (از لحاظ گردش امور تجارتی درغیاب این جانب) نزد منشی سابق این تجارتخانه که مورداطمینان بوده وفعلا هم مشغول کسب می‌باشد داشتم وپس‌از اخراج نامبرده وگذشت مدتهای مدید یك برك سفته که دارای ۱۰ریال تمبر و طبق دستور وزارت دارائی بیش‌از ۵۰۰۰ ریال نمی توان استفاده نمود از موقعیت و اطمینان این‌جانب نسبت بخود سوء استفاده نموده و سفته مذکور را بمبلغ۵۰۰۰۰ ریال نوشته و کسر تمبر و جریمه مربوطه را تمبر والصاق‌نموده وبفروش رسانیده اند موضوع بالا از طریق دادگستری تعقیب و فعلا از ذکر نام سوء استفاده‌کنندگان خودداری‌میشود لذا تا اطلاع ثانوی چنانچه شخصی یا اشخاصی سندی از این جانب دردست دارند باید علاوه برامضاء به مهر نیز ممهور باشد وسند بدون مهر ازدرجه اعتبار ساقط و تقاضا می شود مستقیما بخود اینجانب مراجعه وسند خودرا ممهور نمایند ضمنا با اطلاع اینکه اینجانب مدت ۲۰ سال است صادقانه در رشته بازرگانی اشتغال دارم آقایان اطمینان دارندکه نظرسوئی درپیش نبوده و فقط ازلحاظ جلوگیری از تکرار جرم مذکور اقدام مقتضی بعمل آمد .
حاجی حسن بالار
آ_ ۲۵۸۸۹

تقویم اطلاعات

شنبه هفتم بهمن ۱۳٤۰
شنبه بیستم شعبان ۱۳۸۱
شنبه بیست وهفتم ژانویه ۱۹٦۲
اذان صبح : ساعت ۵ و۱۹ دقیقه
طلوع آفتاب : ساعت ۷ و ۱٤دقیقه
غروب آفتاب : ساعت ۱۷و۱۸دقیقه

آموزشگاه فرهنگی

کلاسهای شبانه‌کامیاب
کلاسهای انگلیسی و آلمانی زیر نظر میس گلدنر GELDNER وباشرکت استادان ایرانی وخارجی دیگر از دهم آذر ترم جدید خودرا شروع می نماید داوطلبان جهت شرکت در کلاسهای مذکور می‌توانند فقط تادهم بهمن‌ماه ثبت‌نام نمایند .
نشانی خیابان شهباز دروازه‌دولاب اول کوچه آبشار
۱_۱۰ آ_۱۲۸۷

در کلاسهای دوره‌اول‌ودوم دبیرستانه شبانه بوعلی‌سینا
آقایان زرگری ـ پوریان ـ شیمی معیری ـ اخلاقی ـ ریاضی ـ زادت ـ فرهودی ـ دورافشار ـ زبان ـ مریوانی فیزیك میکانیك ـ کی‌نژاد ـ ضیائی ـ غیائی ادبیات ـ دکتر دانشجو ـ طبیعی تدریس مینماید.
ضمنا کلاسهای جدیدفرانسه ـ انگلیسی و آلمانی دایر شده‌است .
شاه‌آباد تلفن ۳۵۰٤٤
آ_۱۳٤٦ ۱ _۵

امتحانات دوم
بمنظور اینکه بانوان و آقایان‌داوطلب ٦ ماه کامل تحصیل کنند و برای امتحانات نوبه دوم کاملا مجهز باشند آموزشگاه خزائلی کلاسهای دبیرستانی وششم ادبی دومین نوبه را درآسفند ماه‌دایرمیکنند‌داوطلبان جهت‌نام‌نویسی‌ـ هر روز صبح و عصر بدفتر آموزشگاه خزائلی مراجعه فرمایند شاه آبادکوچه ظهیر الاسلام
۱_۵ آ_۱۳۷۳

انجمن فارغ‌التحصیلان آموزشگاه خزائلی
از بانوان و آقایانیکه بوسیله‌تحصیل در آموزشگاه های خزائلی به اخذمدرك گونه مدارك تحصیلی و توفیق علمی نائل شده اند دعوت میشود بمنظور استفاده از مزایا و امتیازات انجمن‌ـ فارغ‌التحصیلان آموزشگاه خزائلی در هرکجاهستند باین نشانی شاه‌آبادکوچه ظهیرالاسلام آموزشگاه خزائلی یا صلندوق پستی شماره ۲۵۱۸ مکاتبه نمایند .
۱_۵ آ_۱۳۷۲

کلاس ویژه زبان انگلیسی
کلاس ویژه انگلیسی در آموزشگاه خزائلی دایر است و هردوره آن در مدت سه ماه پایان میپذیرد .
۱_۵ آ_۱۳۷۱

کلاس مکالمه انگلیسی
کلاس مکالمه انگلیسی تحت نظر یکنفر بانوی انگلیسی در آموزشگاه خزائلی دائر گردیده برای کسانیکه بخواهند بخارج مسافرت کنند این کلاس بسیار سودمند است
۱_۵ آ_۱۳٦۹

کلاس های صبح
در آموزشگاه خزائلی برای داوطلبان متفرقه کلاسهای صبح از ساعت ۸ ۳/٤ تا ۱۱ ونیم دایر است آقایان وبانوان داوطلب دوره اول متوسطه در این کلاسها می‌توانند تحصیل کنند و قریبا کلاسهای زبان هم در ساعات صبح دایر خواهد شد
۱_۵ آ_۱۳۷۰

برای فراگرفتن زبان
انگلیسی به‌بهترین وجه بطورخصوصی بتلفن ۲۳۳۸۰ بعد از ظهر و شب مراجعه فرمائید
۱_۲ آ_۲۵٦۱۷

پذیرش از آمریکا
پذیرش درسی‌و پذیرش زبان و دعوتنامه از کالج و انستیتو های‌آمریکا برای دیپلمه و غیر دیپلمه درمدت پانزده‌روز الی یکماه نشانی‌لاله زار ـ (پائین)بالای شمیرینی فروشی لاله‌زار سرای طاهرباز‌جنب‌عکاسی پرتوشماره‌ـ پنج (شبها)
آ_ ۱۳۷۸

علاج واقعه را قبل از وقوع باید کرد
برای انجام کلیه کارهای‌ایزولاسیون واسفالت پشت‌بام ـ کوچه ـ پیاده‌رو ـ
کویك سرویس
دراختیار شما است پهلوی چهارراه شاه جنب سینما مهتاب کاشی ۲۱۰ تلفن ٦۹۷۸۹ از ۳ تا ۸بعدازظهر
آ_ ۱۳۹٦ ۱۰_۱

آموزشگاههای فنی

آموزشگاه کشور
ماشین‌نویسی رابا اسلوب دهانگشتی شما تعلیم میدهد وبادارات معرفی می نماید خیابان مقابل پارك شهر
آ_۱۰٦۱ ۱_۲٦

کانون فرهنگی پارس
اولین موسسه فنی با امتیاز نامه رسمی از وزارت فرهنك کلاسهای‌علمی وعملی رادیو تلویزیون سعدی شمالی خیابان کاشف کاشی ۲۳
آ_۱۱۹۱ ۱_۲۵

مژده ـ نام نویسی کلاسهای حسابداری دوبل آموزشگاه ماشین ـ نویسی ربانی شاه‌آباد آغاز گردید ـ ماشین پلی‌کپی تلفن ۳۷۱۳۵
آ_ ۱۳۹۳

آموزشگاه تعلیم آرایش زیبائی مهتاب
با امتیاز رسمی وزارت فرهنك و تحت نظر متخصص دیپلمه وین و پاریس در سالن مدرن و مجهزبا سهل ترین شرایط و قیمت نازل هنرجو می پذیرد نام نویسی همه روزه به نشانی انتهای ایرانشهر کامیار کاشی ۳٦ تلفن ٦۳۷۸۱

دفترداری دوبل
دوره جدید کلاس حسابداری و دفترداری دوبل از روز سوم دیماه زیر نظر آقای اعتمادیه متخصص معروف حساب داری بزودی تشکیل میشود قبلا نام‌نویسی کنید .

کاخ دانش
۱ـ خیابان نادری پاساژ معتمد
۲ـ خیابان فرانسه کوچه مرجان

ماشین نویسی فارسی ولاتین
ازکلاسهای ماشین نویسی ما که با ماشین های تحریر نو و کامل‌زیماك آلمانی مجهز است وزیرنظر معلمین دلسوز و مطلع اداره میشود استفاده کنید و بلافاصله استخدام شوید .

کاخ دانش
۱ـ خیابان نادری پاساژ معتمد
۲ـ خیابان فرانسه کوچه مرجان
آ_ ۳۵٦۹۲

نقشه‌کشی و استخدام
دوره جدید کلاس نقشه‌کشی زیر نظر مهندسین تحصیلکرده تشکیل و نام‌نویسی میشود . فارغ‌التحصیلان با معرفی ما درشرکتها و ادارات استخدام میشوند .

کاخ دانش
۱ـ خیابان نادری پاساژ معتمد
۲ـ خیابان فرانسه کوچه مرجان
آ_ ۳۵٦۹۰

آموزشگاههای رانندگی

هنرکده فنی‌ورانندگی‌صبا
شمیران سه‌راه زندان ۷۱۲۰۸
۱_۲٦ آ_۱۳۱۸

هنرستان فنی پرستو
مرکز آموزش صحیح رانندگی و میکانیکی شاهپور چهار راه گمرك
تلفن ۲۳۹۱٦

آموزشگاه رانندگی تهران
زیر نظر کاوه محلاتی تلفن ۲۵۸۸۸

آموزشگاه رانندگی‌وفنی‌فرهنك
فن‌رانندگی را تا اخذ گواهی نامه با بهترین متد بشمامی آموزد شاهرضا پل چوبی تلفن ۳۸۲۸۳

هنرستان رانندگی آهاری
در کمترین مدت رانندگی به‌هر جوان عزیز می‌آموزد مسجد لولاگر طبقه فوقانی مسجد تلفن ٤۹۹۲۵

تعلیم رانندگی
هنرکده فنی بزرگترین و مجهزترین آموزشگاه‌رانندگی ومیکانیکی درخاور میانه بامتد جدید واتومبیلهای آخرین سیستم فن رانندگی را تا اخذگواهی نامه رسمی شما می آموزد سرویس مخصوص جهت تعلیم‌بانوان افتتاح گردید.
نشانی هنرکده فنی‌بهرستان‌روبروی چاپخانه مجلس تلفن۳۸۰٤٦ شعبه ـ خیابان شاهرضا روبروی ضلع شمالی کافه شهرداری تلفن ٤۸٦٦۲
آ_۱۳۵۱ ۱_۲٦

آموزشگاه جهان
خیابان شاه باستان تلفن٤۷۱۸۱
آ_ ۱۳۹۲

راهنمای پزشکی اطلاعات

دکتر آسایش
بیماریهای آمیزشی و مجاری ادرار
خیابان منوچهری‌ـ‌ابتدای کوچه‌ارباب جمشید ـ شماره ۱۱ پذیرائی عصرها

دکتر در طب پولوسا
متخصص بیماریهای‌مقاربتی ـ مجاری ادرار ـ تناسلی امراض زنانه نازائی ـ خیابان فردوسی بالا کوچه صادق پذیرائی ۹ تا ۱۲ ـ ۵تا ۸ تلفن ٤٦۵۸۹

کلینیك دندانپزشکی خصوصی حکیم‌پور
تحت‌نظر دکتر های متخصص در دندان پزشکی ودندانسازی مجهز و توربین های ۳۰۰ هزار دور دردقیقه
درمان دندان بدون درد
شاه‌آباد خیابان باغ‌سپهسالارکوچه مهندس الممالك تلفن ۳۲٤۸۱ اوقات پذیرائی قبل‌از ظهر بطور آزاد ـ بعداز ظهربا تعیین وقت‌قبلی جمعه تا ظهر

دکتر دانشگر
امراض مقاربتی و جلدی و سوزاك تازه و کهنه ورم پرستات‌ضیق مجرا سستی و بواسیر امراض زنانه و نازائی خیابان سپه مقابل پستخانه تلفن ۳۰۲٤۱٦

دکتر دردریان
دیپلمه‌ازدانشگاه‌روسیه‌با٤۸سال‌سابقه دراامراض داخلی ومقاربتی چهار راه یوسف آباد کوچه عشیری پذیرائی صبحها و عصرها تلفن ٤۲٤۰٦

ترك تریاك دکتر رحمانی
متخصص امراض اعصاب وروح‌از دانشگاه لندن خیابان پهلوی بالاتر از چهارراه امیراکرم تلفن ٤۵۱۱٤ پذیرائی صبح و عصر

متخصص معده، کبد، روده
دکتر رفیعی از دانشگاه پاریس پذیرائی ٤ تا ۸بعد از ظهر خیابان جامی اول کوچه پاریس تلفن ۱۳۰٦۰

دکتر محمدرضا مسدد
رزیدنت سابق بیمارستانهای‌امریکا دارای گواهینامه از پروك مدیکال امریکا ـ درمان قطعی‌بیماریهای مقاربتی دروازه دولت ـ روبروی ساختمان‌فیات تلفن ۳۰۲۵٤۸ پذیرائی عصر ها از ساعت ۵ الی ۸ بعداز ظهر

دکتر فضل‌الله معتضدی
استاد دانشگاه متخصص امراض داخلی شاهرضا مقابل لاله زار نو کوچه فتوحی پذیرائی از ٤ تا ٦بعداز ظهر تلفن ۸٦۵۷۵

دکتر صدیقی ـ دکتر مجاهدی
پلی کلینیك
رزیدنت سابق بیمارستانهای امریکا پزشك بیمه کارمندان دولت وفرهنگیان پزشك سازمان بیمه های اجتماعی کارگران بیماریهای داخلی اطفال ـ مقاربتی ـ ترك تریاك وسایر موادمخدره ترك الکل مجهز به دستگاه‌های رادیو ـ سکپی ـ آئروسل ترابی «بخور پنی‌ـ سیلین وغیره» دیاترمی پذیرائی بعد از ظهرها
خیابان شاه روبروی مسجد سجاد تلفن ٤۹۵۲٦

دکتر عباس نیك نژاد
متخصص از دانشکده پاریس و بیماریهای معده روده ـ کبد لوزالمعده ـ درمان بواسیر بدون‌عمل فیستول فیسور بامتد موثر دروازه شمیران خیابان گرامی

دکتر جواد هیئت جراح
مطب جدید خیابان پهلوی کوچه بیدی پذیرائی عصر ها تلفن ٤۵۱۱۷ وصبحها بیمارستان جاوید تلفن ۸۲۲۹۱٤

دکتر معانی
امراض مقاربتی‌مجاری ادرارمعالجه بوزاك تازه و کهنه ورم پروستات وسستی وناتوانی ـ ضیق‌مجرا امراض زنانه خیابان فردوسی مقابل بانك ملی مرکز

در مانگاه خصوصی نارمك ٤٦ متری غربی تلفن ۷۹۵۵۵

کلینیك فیزیو تراپی‌واکسیژن تراپی دکتر خطیبی معالجه فلجی‌هابویژه فلج‌اطفال‌دردوعوارض‌بعداز عمل جراحی وشکسته‌بندی ـ تهیه‌دست‌های مصنوعی خودکار خیابان پهلوی روبروی سینما مهتاب تلفن ٤۵۳۳٦

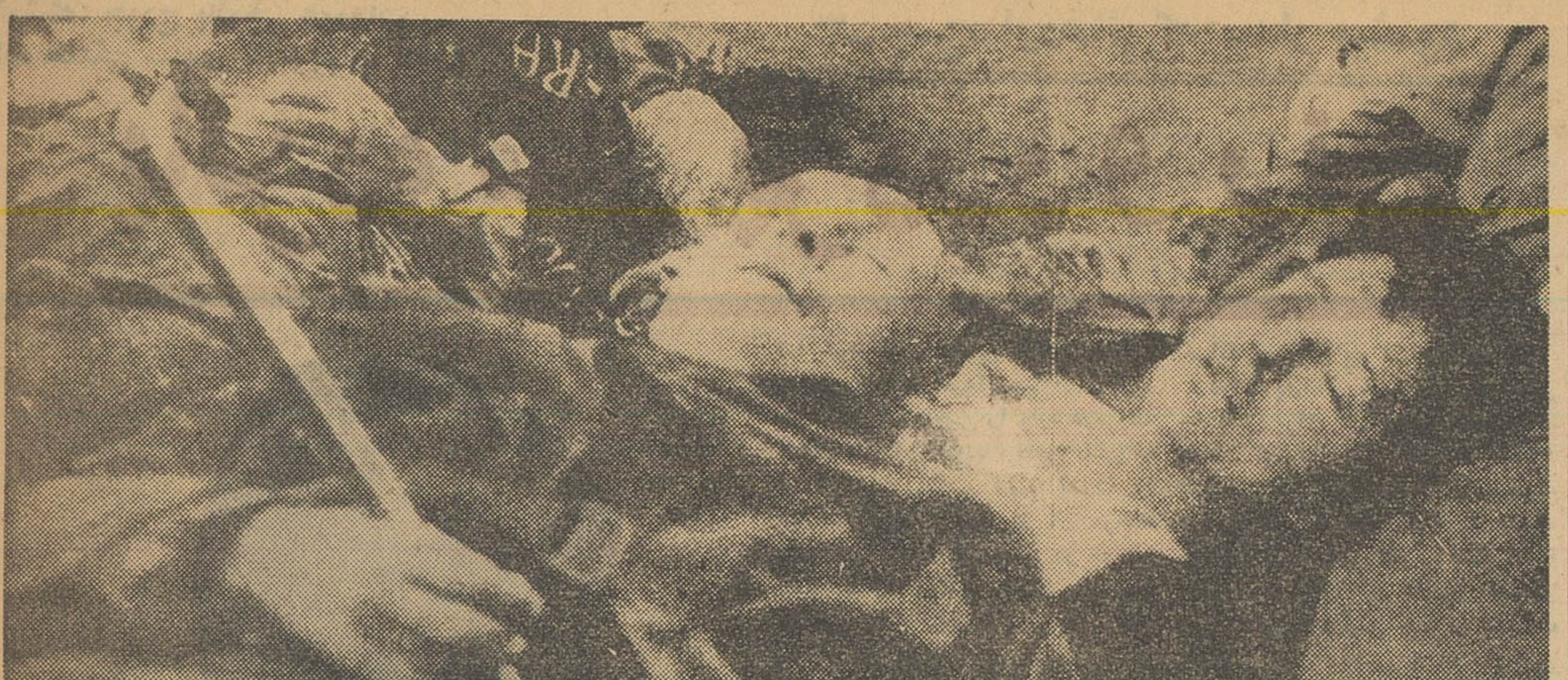

این آخرین عکس آلبوم زندگانی موسولینی است . داغدیدگان مظالم فاشیستی چوب بیرق فاشیستها را لای انگشتهای کلید شده او قرار دادند و سرش را روی سینه معشوقه‌اش نهادند و...

پنج گلوله بانتقام پنج فرزند

۹۵ ساعت آخر عمر موسولینی

ترجمه: احمد مرعشی

روز ١٤ اوت ١٩٤٤ نه تنها درنظر ما پارتیزان ها بلکه در نظر کلیه ایتالیائی ها یك روز عزا و یك روز فراموش نشدنی محسوب میشد آنروز وحشتناك روزی بود که من وقتی بجلوی پمپ بنزین پیچیدم اجساد ١٥ تن از پارتیزان ها را به تیر آهن سقف پمپ بنزین آویخته دیدم • پیراهن سیاهان دور پمپ بنزین را محاصره داشتند و چاقوکش های لات و بی بند وبار بدون آنکه دوك سیاسی داشته باشند کبابیای مردم شده بودند •

آنروز من کلاهم را تاروی ابروانم پائین کشیدم تا کسی نتواند برای اولین بار اشك در چشمهای والریو به بیند • همانروز زیر لب سوگند خوردم که انتقام آن بیگناهان را از یك دیکتاتور طماع وغلامان جان‌نثارش بگیرم ، ودردل از خدا برسیدن باین آرزو مدد خواستم • بهمین دلیل از آن ببعد (پیازالوررتو) چه در نظر من و چه در نظر همه یك سمبل وحشیگری و بربریت شده بود •

والریوحق داشت در باره روز ١٤ اوت ١٩٤٤ آنقدر تعصب‌داشته‌باشد زیرا روز مزبور روزی بود که دیدگان همه ایتالیائی ها از اشك خیس شده و همه ضد فاشیست ها خون گریستند .

در آنروز جلادان فاشیست ١٥ تن از ضد فاشیست‌های‌جوان‌وبیگناه را در آن محل بخون بهای دوسرباز آلمانی که چند شب قبل در همانجا بقتل رسیده بودند مثله کرده بودند. کسانی که آن بیگناهان را اعدام . کردند از پیراهن سیاهان لژیون (موتی) بودند ،از همان لژیونی که تروریست هایش نفس را در سینه میهن پرستان وروشنفکران حبس کرده‌بودند .

چوب بست های رژیم موسولینی‌چاقو کشان بودند ،چاقو کشان که بخاطر یکدستمال قیصریه‌ای را آتش می زدند و قلبشان سیاه تر از پیراهنی بود که بتن میکردند .

اعدام این ١٥ تن بیگناه با همه قدرتی که فاشیست هاداشتند آنروز موجی از اعتراض در سراسر ایتالیا بوجود آورد .موجی چنان عظیم و هولناك که استاندار میلان بعنوان اعتراض به آن جنایات استعفاء کرد وموسولینی نیز برای تسکین افکار عمومی با مردم ابرا زهمدردی نمود. ولی یکماه بعد سزار سیاه‌دل رم همدردی خود را فراموش کرد و صحنه دیگری نظیر صحنه روز١٤ اوت بوجود آورد .

دست انتقام‌خدا ،ومظاهر عدل الهی را به بینید که یکسال نگذشته جسد خود موسولینی وعده‌ای‌ازاعوان وانصارش نیز با آن فلاکت‌وبدبختی روی کف سمنتی وروغنی پمپ‌بنزین قرار گرفت ویکبار دیگر ثابت شد که خدا منتقم حقیقی است وکسانی نظیر سرهنك والریو ها دست‌خدا هستند وآلات‌اراده خدا .

***

ساعت ۳و۳۰دقیقه بعداز نیمه‌شب والریو بسوی فرماندهی کل‌حرکت کرد .درساعت ٤ بعد از نیمه شب بحضور ژنرال کادورنا باریافت و گزارشش را تقدیم کرد .ژنرال کادورنا ،والریورا خیلی لاغرو رنك پریده یافت .

حدود ساعت ۷ صبح‌اندك اندك‌در بدن (پیازالوررتو) حرکت دمیده‌شد ورفت‌وآمد آغاز گردید ،عابرین بامدادی پارتیزان هائی را دیدند که خواب آلود وخسته ،جلوی‌سکوهای پمپ بنزین چمباتمه زده بودند. ولی صحنه اصل کاری را ندیدند.زیرا اجساد پشت پمپ هاو چلیك های بنزین از انظار مخفی نگهداشته‌شده بودند .

ساعت ۸صبح ،اولین عده از جمعیتی که بدیدن آن پارتیزان ها کنجکاویشان جلب شده بوداجتماع کردند برتعداد این عده بسرعت افزوده گردیدولی پارتیزان‌هامؤدبانه وبا خواهش وتمنا آنها را عقب نگهمیداشتند .جمعیت در سکوتی هولناك اجساد را تماشا کردن گرفت بدون آنکه سخنی از دهان کسی بیرون بیاید .

بزودی خبرآوردن جسد موسولینی و عده‌ای دیگر به میلان با سرعت‌برق در شهر پیچید و جمعیت همانندسیل خروشان‌بسوی (پیازالوررتو)سرازیر گردید پارتیزان‌هاکه‌ازدیدن آن دریای انبوه از مردم جاخورده بودند ، بزحمت‌میتوانستند نظم را برقرار کرده از جلوتررفتن مردم پیشگیری کنند.

معذلك جمعیت براثر فشار عقبی ها سانتیمتر به سانتیمتر پیش‌رانده میشد بطوریکه افراد جلو نزدیك بود براثر فشار پشت سری هاروی اجساد بیفتند.

سکوت جمعیت شکسته شد . سروصداها اندك اندك اوج گرفت. وبه‌غرشی طوفان زامبدل گردید.

دراینموقع حادثه‌ای غیر منتظره‌و عجیب بوقوع پیوست .

زنی ساده پوش جمعیت راشکافت وپیشرفت تااینکه بالای سر جسد موسولینی رسید . سپس هفت‌تیری از جیب پیراهنش درآورد . پنج تیرپیاپی بجسدخون‌آلود موسولینی شلیك کرد. براثربلندشدن‌صدای‌پنج گلوله پیاپی همهمه جمعیت مبدل بسکوتی عمیق گردید ودر این

سکوت بودکه صدای لرزان ولی محکم زنی بهمه گوشها رسید .زن ساده پوش فریاد زد :

ـ این پنج گلوله جواب آن‌پنج گلوله‌ای که پنج پسر مراکشتند.

این فریاد ، فریاد انتقام ، از گلوی عامی‌ترین فرد ایتالیا بود. وعلامتی تحریك آمیز برای آن سیل خروشان همه دست‌ها بجیب هارفت . همه دستهاباهفت‌تیرازجیب ها درآمد و مثل آنکه وظیفه‌داشته باشند هریك چند گلوله نثاراجساد کردند .زنان وکودکان آنقدر آب دهان روی اجساد ریخته بودند که خون های دلمه‌شده‌بدن اجساد زیر قشری از آب دهان مدفون شده‌بود برخی از گلوله‌ها راه خطا پیموده به‌تیرآهن های پمپ بنزین اصابت کرده پس‌از زدن کمانه‌ای خطرناك از بالای سر جمعیت بهوا میپریدند

فریادهای فحش و ناسزای مردم که نثار موسولینی وچاکرانش‌میشد گوش فلك را کر میکرد و آن صحنه نموداری از حقارت دیکتاتور ها دربرابر عظمت ملت‌ها بود.

بزودی نظم وآرامش از میان‌جمعیت رخت بست . هرطرف باران کلم گندیده گوجه فرنگی پوسیده ، تخم مرغ گندیده ، روزنامه مچاله شده ، سنك ، پاره آجر بروی اجساد باریدن گرفت و در آن‌اثنا زنی هم پیش رفت بچه‌ای را که بغل داشت روی موسولینی سرپا گرفت .

یکی به‌کشته‌ها لگد میزد ،دیگری به‌تنشان سیخ فرومیکرد، سومی باقلوه سنك نشانه میگرفت.ناگهان عده‌ای از میان جمعیت دوان دوان‌و نفس‌نفس زنان یك چوب بیرق فاشیستی آورده بعنوان عصای مرصع در پنجه‌های کلید شده موسولینی فروکردند . یکنفردیگر سرموسولینی را بلند کرد وسرش را روی سینه معشوقه‌اش قرار داده

ناتمام

آگهی فقدان سند مالکیت

آقای حبیب‌اله ابراهیمی با ابراز یکبرك گواه خواهی که باین اداره تسلیم نموده مدعی است که سند مالکیت ششدانك پلاك ٤٧٦ که تحت شماره ٤٨٦ صفحه ١٠٦ دفتر جلد پنجم بنام محمد اسماعیل ابراهیمی صادر و تسلیم گردیده و بموجب سند رسمی ١٣٩٠٥ دفتر ٢ گرگان یکدانك ونیم مشاع از پلاك مذکور به بیع قطع بنامبرده واگذار شده‌وتاکنون موردهیچگونه معامله قرار نگرفته ودر رهن کسی هم نمیباشد در اثر نقل و انتقال مفقود گردیده‌وتقاضای‌صدورالمثنی سند مزبور را از این اداره نموده‌و در تاریخ ٤ر٦ر٤٠ پنج نفر شهود هم در اداره ثبت حاضر وباتحقیقات کافی بعمل آمده همگی بالاتفاق فقدان سند مالکیت پلاك فوق‌الذکر وعلت آنرابشرح‌بالا گواهی‌نموده‌اند لذا طبق تبصره ١ از ماده ١٢٠آئین نامه قانون ثبت مراتب رابااطلاع عموم میرساند تا هر کس نسبت بخانه مزبور معامله نموده ویاادعائی داشته باشد ویا سندمالکیت مورد آگهی نزداو میباشد از تاریخ‌انتشار نوبت اول تایکماه باین اداره‌مراجعه وهرگونه اظهار وادعائی داشته‌باشد کتبا تسلیم والا باگذشتن مهلت مقرر المثنی سند مالکیت خانه مزبور صادر وبمالك آن داده‌میشود این آگهی ظرف یکماه سه نوبت‌هر ده روز یکمرتبه در روزنامه اطلاعات منتشر میشود .

نوبت اول ٢٦ر١٠ر٤٠

نوبت دوم ٦ر١١ر٤٠

نوبت سوم ١٦ر١١ر٤٠

رئیس اداره ثبت اسناد شهرستان گرگان ودشت .جمالی

٣ـ١ ٣٤٧٣٨ـ١

برای دریافت اطلاعات بیشتری درباره قیمتهای مخصوص برای رفت و برگشت ١٧ روزه یا ٣٠روزه‌لطفا به‌آژانس‌مسافرتی خودیا به شرکت سهامی مسافرتی ایرانو دنیا ٥٢ خیابان ویلا جنب‌کوچه دامغان‌تلفن ٦٨٥١٥ ـ٤١٢٥٧ مراجعه فرمائید .

آ ـ٣٥٧٠٤

آگهی‌های کوچک

آگهی‌های متفرقه

رادیو تلویزیون مامبو

تعمیرات رادیو وتلویزیون‌درمنازل ونصب رادیوگرام اتومبیل اکباتان سه راه وزارت فرهنك تلفن ٣٣٣٠٧

٢٦ـ١ آـ١٣١٧

عینك سازی فیروز

زیر نظر متخصص عینکهای طبی ـ چهارراه عزیزخان جنب بهداری ارتش تلفن ٦٠٣٧٦

٢٦ـ١ آـ١٢٠٤

سشوار کادوس

فروشگاه کادوس تلفن٤٤٥٧٧

٣٠ـ١ آـ١٣٣٦

جرثقیل جاسب

تلفن ٢٧٨١٨ و ٢٥٧٦٣

٢٦ـ١ آـ١٣٣٥

مهرلاستیکی ایران

تهیه مهر لاستیکی بوسیله برق بفاصله‌دو ساعت لاله‌زار تلفن ٣٩٩٦١ تهیه‌کلیشه و گراور لاستیکی پذیرفته میشود .

٢٦ـ١ آـ١٢٢٦

الکتریکی نورهاشمی

تزئین دهنده مجالس جشن شهباز جنب میدان خراسان تلفن ٥٤٤٧٧

٢٦ـ١ آـ١٢٢٨

کارگاه صنعتی حضرتی

سازنده هرنوع کارهای فلزی دربو پنجره سازی شهباز تلفن ٥٥٢٣٠

١٥ـ١ آـ١٣٠٧

کارخانجات صنعتی طلوع

TOLOUE

تولیدکننده انواع میز و صندلی تاشو و سایر مصنوعات فلزی از شهرستانها نماینده فعال پذیرفته میشود .

نشانی خیابان خیام جنب وزارت بهداری فروشگاه طلوع تلفن٥٧٩٣١

٢٦ـ١ ١٠١٣ـ١

دیك بخار

موجود در تهران خریداریم مشخصات دیك بخار باظرفیت ٥٠٠ کیلو بخار درساعت وفشار ١٢آتمسفر موردنیاز است به تلفن ٥٥٤٣١ـ٦٧٠٣٦مراجعه شود.

٥ ـ١ آـ١٣٤١

فتو آسیا تلفن ٦٠٧٣٣

آماده برای عکس برداری وفیلم‌برداری

شاه‌رضا اول کاخ شمالی

٢٦ـ١ آـ٣٣٦٤

تلمبه اطرشی فوگل

کمرچاپی وشناور

تهروپ ـ میدان فردوسی

سرویس **جنرال**

برای نصب وتعمیرآب گرم کن در اختیار شماست

تلفن ٤٧٤٨٩

سالن آرایش زیبائی ژنیا ـ روزا

دیپلمهٔ پاریس

هنرجو برای تعلیم پذیرفته میشود

لاله‌زارنو روبروی ساختمان خاچیك کوچه مصباح کریمی تلفن ٣٢٥٨٦

آگهی مناقصه

سازمان بیمه‌های اجتماعی کارگران مقداری لوازم فلزی (از قبیل میز ـ صندلی ـ کمد قابل کابینت) مورد احتیاج خود را از طریق مناقصه خریداری مینماید طالبین میتوانند برای ملاحظه مشخصات و تعدادمورد احتیاج و شرائط شرکت در مناقصه همه روزه در اوقات کار اداری و حد اکثر تاآخر وقت اداری روزشنبه ٢١ بهمن ماه که‌آخرین روز قبول پیشنهادات است باداره تدارکات سازمان واقع در میدان ٢٤ اسفند مقابل ستاد ژاندارمری کل کشور مراجعه نمایند .

دکتر مهدی صفویان

مدیر اداره کل امور اداری

٢ـ١ آـ٣٥٥٨٠

ارکستر جاز هویك

برای عروسی‌ها وشب نشینی‌ها

هتل پالاس تلفن ٣٨١٦٦

محل جدید خیاطخانه

خانم معصومه باغمیشه ای (نراقی) خیابان ویلا کوچه پناهی شماره ٢٠ طبقه سوم میباشد .

٣ـ١ آـ٣٥٥٢٢

کفشهای مدل ایتالیائی فروشگاه کودك دیدن کنید

فروشگاه کودك

خیابان شاه چهارراه بهرامی

تلفن ٦٤٢٦٦

برنامه سینماها

سینما ادئون ـ تلفن ٣٨١١٨

گناهکاران پیتون ـ سینما سکوپ ـ رنگی ـ دوبله بفارسی با شرکت لانارترنر ـ آرتور کندی شروع ١٠ر٣٠ صبح ١ ـ ٣ر٣٠ ـ ٦ ـ ٨ر٣٠ بعد از ظهر

سینما آسیا ـ تلفن ٤٢٩٠٩

بن‌هور ـ رنگی ـدوبله بفارسی با شرکت چارلتن هستن ـ هایاهاراریت شروع : ١٠ صبح ٣ر٣٠ ـ ٧ر٣٠

سینما امپایر ـ تلفن ٤٩٠٨١

گربه خوشحالی ـ سینما سکوپ ـ رنگی ـدوبله بفارسی با شرکت گلن فورد دو نالداو کانور شروع ١١صبح ٣ر٣٠ـ ٥ر٣٠ـ٧ر٣٠ـ ٩ر٣٠ بعد از ظهر

سینما ایران ـ تلفن ٣٦٣٥٤

عشق بزرك ـ فارسی باشرکت‌جعفری شهلا شروع١٠ر٣٠ صبح ٢ر٣٠ـ٤ر٣٠ـ ٦ر٣٠ ـ٨ر٣٠ بعدازظهر

سینما اسکار ـ تلفن ٤٥٧٩٧

ده فرمان ـ ویستاویژن ـ رنگی ـ دوبله بفارسی باشرکت یول‌براینر ـ چارلتون هستون

شروع ١٠ر٣٠ صبح ٢ ـ ٥ر٣٠ ـ ٩ بعدازظهر

سینما ایفل ـ تلفن ٣٧٢٧٧

خانم عوضی گرفتی ـ فارسی با شرکت پرخیده ـ فرانك ـ سپهرنیا شروع ١٠ر٣٠ صبح ٢ر٣٠ ـ ٤ر٣٠ ـ ٦ر٣٠ ـ ٨ر٣٠ بعد از ظهر

سینما پلازا ـ تلفن ٤٤٣٥٥

یورش تاتارها ـ رنگی ـدوبله بفارسی باشرکت اورسن ولز ـ ویکتور ماتیور شروع ١٠ر٣٠ صبح ٣ ـ ٥ ـ ٧ ـ ٩ بعد از ظهر

سینما تخت جمشید ـ تلفن ٤٣٥٥٠

تصویرسیاه ـ رنگی ـدوبله بفارسی باشرکت لاناترنر ـ آنتونی کوئین شروع ٣ ـ٥ ـ ٧ ـ ٩ بعدازظهر

سینما چارلی ـ تلفن ٦٨٤٦١

آهنك بی‌پایان ـ سینماسکوپ ـ رنگی ـ دوبله بفارسی با شرکت درك بوگارد شروع ١ر٣٠ ـ ٤ ـ ٦ر٣٠ ـ ٩ بعدازظهر

سینما حافظ ـ تلفن ٣٤٠٧٤

یورش تاتارها ـ رنگی ـدوبله بفارسی باشرکت اورسن ولز ـ ویکتور ماتیور شروع ١٠ر٣٠ صبح ٢ر٣٠ـ ٤ر٣٠ـ ٦ر٣٠ـ ٨ر٣٠ بعد از ظهر

سینما دنیا ـ تلفن ٣٣٨١٢

در تعقیب گنج ـ ویدا اسکرین ـ دوبله بفارسی باشرکت بریژیت باردو شروع ١٠ر٣٠ صبح ٢ر٣٠ ـ ٤ر٣٠ ـ ٦ر٣٠ ـ ٨ر٣٠ بعد از ظهر

سینما دیانا ـ تلفن ٤٢٠١٠

عشق‌بزرك ـ فارسی باشرکت جعفری شهلا ـ شروع ١٠ر٣٠صبح ٣ ـ ٥ ـ ٧ ـ ٩

سینما رادیو سیتی ـ تلفن٤٣٣٢٠

گناهکاران پیتون ـ سینما سکوپ ـ رنگی ـ دوبله بفارسی با شرکت لانارترنر ـ آرتور کندی شروع ١١ صبح ١ر٣٠ ـ ٤ ـ ٦ر٣٠ ـ ٩ر١٥

سینما رکس ـ تلفن ٣٤١٦٩

یوسف وزلیخا ـ سینما سکوپ ـ رنگی ـ دوبله بفارسی با شرکت ـ بلیندالی ـ جفری هورن ـ شروع ١٠ر٣٠ صبح ـ ٢ر٣٠ ـ ٤ر٣٠ ٦ر٣٠ ٨ر٣٠ بعد از ظهر

سینما رویال ـ تلفن ٤٩٧٨٥

یوسف وزلیخا ـ سینما سکوپ ـ رنگی ـ دوبله بفارسی با شرکت ـ بلیندالی ـ جفری هورن ـ شروع ١٠ر٣٠ صبح ـ ٣ ـ ٥ ـ ٧ ـ ٩

سینما سعدی ـ تلفن٣٦٤٦٨

دزد بغداد ـرنگی ـدوبله بفارسی با شرکت سابو ـ کنرادوید شروع ١٠ر٣٠ صبح ٢ر٣٠ـ ٤ر٣٠ ـ ٦ر٣٠ ـ ٨ر٣٠ بعد از ظهر

سینما سهیلا ـ تلفن ٣٦٤٢٤

دزد بغداد ـرنگی ـدوبله بفارسی با شرکت سابو ـ کنرادوید شروع ١٠ر٣٠ صبح ٢ر٣٠ـ ٤ر٣٠ ـ ٦ر٣٠ ـ ٨ر٣٠ بعد از ظهر

سینما کریستال ـ تلفن٣٧٦٧٥

ده فرمان ـ ویستاویژن ـ رنگی ـ دوبله بفارسی باشرکت یول‌براینر ـ چارلتون هستون

شروع ١٠صبح ١ر٣٠ ـ ٥ ـ ٨ر٣٠

سینما متروپل ـ تلفن ٣٩٤١٠

یورش‌تاتارها ـرنگی ـدوبله بفارسی باشرکت اورسن ولز ـ ویکتور ماتیور شروع ١٠ر٣٠ صبح ٢ر٣٠ ـ ٤ر٣٠ ـ ٦ر٣٠ ـ ٨ر٣٠ بعد از ظهر

سینما مولن روژ ـ تلفن ٧٣٩٣٩

ده فرمان ـ ویستاویژن ـ رنگی دوبله بفارسی با شرکت چارلتون هستون ـ یول براینر شروع ١٠ر٣٠ صبح ٢ ـ ٥ر٣٠ ـ ٩ بعد از ظهر

سینما میامی ـ تلفن ٧٤٣٣٩

عشق‌بزرك ـفارسی باشرکت‌جعفری شهلا شروع ١٠ر٣٠ صبح ـ ٢ر٣٠ ـ ٤ر٣٠ ـ ٦ر٣٠ ـ ٨ر٣٠ بعدازظهر

سینما مهتاب ـ تلفن ٤٧٧٧٧

ده فرمان ـ ویستاویژن ـ رنگی ـ دوبله بفارسی باشرکت یول‌براینر ـ چارلتون هستون

شروع ١٠صبح ١ر٣٠ ـ ٥ ـ ٨ر٣٠

سینمانیاگارا ـ تلفن ٦٥٣٠٧

رنگی ـدوبله بفارسی با شرکت گلن فورد دو نالداو کانور شروع ١٠ر٣٠ صبح ٣ ـ ٥ ـ ٧ ـ ٩ بعدازظهر

سینما همای ـ تلفن ٣٠٢١٦٩

بزن بهادر ـدوبله بفارسی باشرکت دین مارتین ـدان روان شروع ١٠ر٣٠ صبح ٢ر٣٠ ـ ٤ر٣٠ ـ ٦ر٣٠ ـ ٨ر٣٠

سینما آریا ـ تلفن ٣٩٨٨٤

آسمان صاف ـ رنگی ـ دوبله بفارسی‌محصول‌شوروی شروع١٠ر٣٠ صبح ٢ر٣٠ ـ ٤ر٣٠ ـ ٦ر٣٠ ـ ٨ر٣٠

سینما برلیان ـ تلفن ٣٣٥٣٥

ده فرمان ـ ویستاویژن ـ رنگی ـ دوبله بفارسی باشرکت یول‌براینر ـ چارلتون هستون

شروع ٩ر٣٠ صبح ١ ـ ٤ر٣٠ ـ ٨ بعداز ظهر

سینما تاج ـ تلفن ٣٣٠٦٤

مایای برهنه ـ سینما سکوپ ـ رنگی‌دوبله‌بفارسی‌با شرکت‌اواگاردنر شروع ١٠ر٣٠ صبح ٢ر٣٠ ـ ٤ر٣٠ ـ ٦ر٣٠ ـ ٨ر٣٠ بعد از ظهر

سینما المپیا ـ تلفن ٦٥٧٩٨

خونبهای آزادی ـ رنگی ـ دوبله بفارسی ـ سینماسکوپ شروع ٢ر٣٠ ـ ٤ر٣٠ ـ ٦ر٣٠ ـ ٨ر٣٠ بعداز ظهر

سینما پرسپولیس ـ تلفن٥٨١٠٨٣

خونبهای آزادی ـ سینماسکوپ ـ رنگی ـ دوبله بفارسی شروع ١٠ ـ١٢ صبح ٢ـ٤ـ٦ـ٨ بعدازظهر

سینما پارك ـ تلفن ٣٥٠٤٧

غرور وقدرت ـهندی ـدوبله بفارسی شروع ١٠ر٣٠ صبح ٢ر٣٠ ـ ٤ر٣٠ ـ ٦ر٣٠ ـ ٨ر٣٠ بعد از ظهر

سینما تهران ـ تلفن ٣٨١٦٥

عشق بزرك ـ فارسی‌باشرکت جعفری شهلا شروع ١٠ر٣٠ ـ ١٢ر٣٠ صبح ٢ر٣٠ـ ٤ر٣٠ ـ ٦ر٣٠ ـ ٨ر٣٠ بعدازظهر

سینما پردیس

برهنه وسرگردان ـ سینما سکوپ رنگی ـ دوبله بفارسی باشرکت جینالولو بریجیدا شروع ١٠ر٣٠صبح ٢ر٣٠ ـ ٤ر٣٠ ـ ٦ر٣٠ ـ ٨ر٣٠بعد از ظهر

سینما زهره ـ تلفن ٣٠٤٨٠٨

ده فرمان ـ ویستاویژن ـ رنگی ـ دوبله بفارسی باشرکت یول‌براینر ـ چارلتون هستون شروع ٩ر٣٠ صبح ١ ـ ٤ر٣٠ ـ ٨ بعداز ظهر

سینما سیلوانا ـ تلفن ٣٣٧٧٧

عشق بزرك ـ فارسی باشرکت جعفری شهلا شروع ٢ ـ٤ ـ٦ ـ٨ بعد ازظهر

سینما کارون ـ تلفن ٤٠٠٦٥

علی‌واکسی ـ فارسی با شرکت ارحام‌صدر ـ تهمینه ـمصدق شروع: ١٠ر٣٠صبح ـ٢ر٣٠ ـ ٤ر٣٠ ـ ٦ر٣٠ ـ ٨ر٣٠ بعداز ظهر

سینما مونت کار لو (میدان نارمك (تلفن ٧٩٧٤١)

یورش تاتارها ـ رنگی ـ دوبله بفارسی باشرکت اورسن ولز ـ ویکتور ماتیور شروع ١٠ صبح ٢ ـ ٤ ـ ٦ ـ ٨ بعد از ظهر

سینما مراد ـ تلفن ٣٧٣٨٩

خانم عوضی گرفتی ـفارسی با شرکت پرخیده ـ فرانك ـ سپهرنیا شروع ١٠صبح ٢ر٣٠ ـ ٤ر٣٠ ـ ٦ر٣٠ ـ ٨ر٣٠ بعدازظهر

سینما البرز

آخرین قطار هیل ـ رنگی ـ دوبله بفارسی با شرکت آنتونی کوین ـ کرك داگلاس شروع ١٠ ـ ١٢ ـ ٢ ـ ٤ ـ ٦ ـ ٨ بعد از ظهر

سینما فری ـ تلفن ٢٧٨٩٣

ثعلب سیاه ـ رنگی ـ دوبله بفارسی‌با شرکت آنتونی کوئین سوفیالورن شروع ٢ر٣٠ ـ ٤ر٢٠ ـ ٦ر٣٠ ـ ٨ر٣٠ بعداز ظهر

سینما رزیتا ـ تلفن ٨٢٠١٣٨

گرگهای جوان ـ رنگی ـدوبله بفارسی شروع ٤ر٣٠ ـ ٦ر٣٠ ـ ٨ر٣٠بعدازظهر

سینما فردوسی ـ تلفن ٣٥٧٨٤

دزد سرخ پوش ـ سینما سکوپ‌تمام رنگی‌دوبله‌بفارسی‌باشرکت‌برت‌لانکستر جینامار یاکاناله شروع ١٠ر٣٠ صبح ١٢ر٣٠ ـ ٢ر٣٠ ـ ٤ر٣٠ ـ ٦ر٣٠ ـ ٨ر٣٠ بعدازظهر

سینما مشعل ـ تلفن ٣٣٨٣٦

اسرارمونت‌کریستو ـ سینماسکوپ رنگی ـ دوبله بفارسی با شرکت دوری‌کالهون شروع ١٠ر٣٠صبح ٢ ـ ٤ ـ ٦ ـ ٨ بعدازظهر

سینما شهناز

تارزان درجدال زندگی ـ سینماسکوپ رنگی ـ دوبله بفارسی باشرکت‌گوردن اسکات شروع ١٠ر٣٠ صبح ٢ر٣٠ ـ ٤ر٣٠ ـ ٦ر٣٠ ـ ٨ر٣٠ بعدازظهر

تئاترها

تاتر پارس ـ تلفن ٣٨٨١١

جنجال درخیاطخانه ـ بانضمام کنسرت آفت شروع ٨ر٣٠ بعدازظهر

جامعه باربد ـ تلفن ٣٢٢٦٥

دیگ پرنده شروع ٨ر٣٠ بعد از ظهر

آخرین تغییرات برنامه سینماها را در صفحه ماقبل آخر ملاحظه فرمائید

نوشته: جورج پالوچی هوروات
از: هفتگی سندی تایمز (چاپ لندن)

۳ـ چین، اژدهائی که بیدار میشود

پانزده سال پر درد و رنج

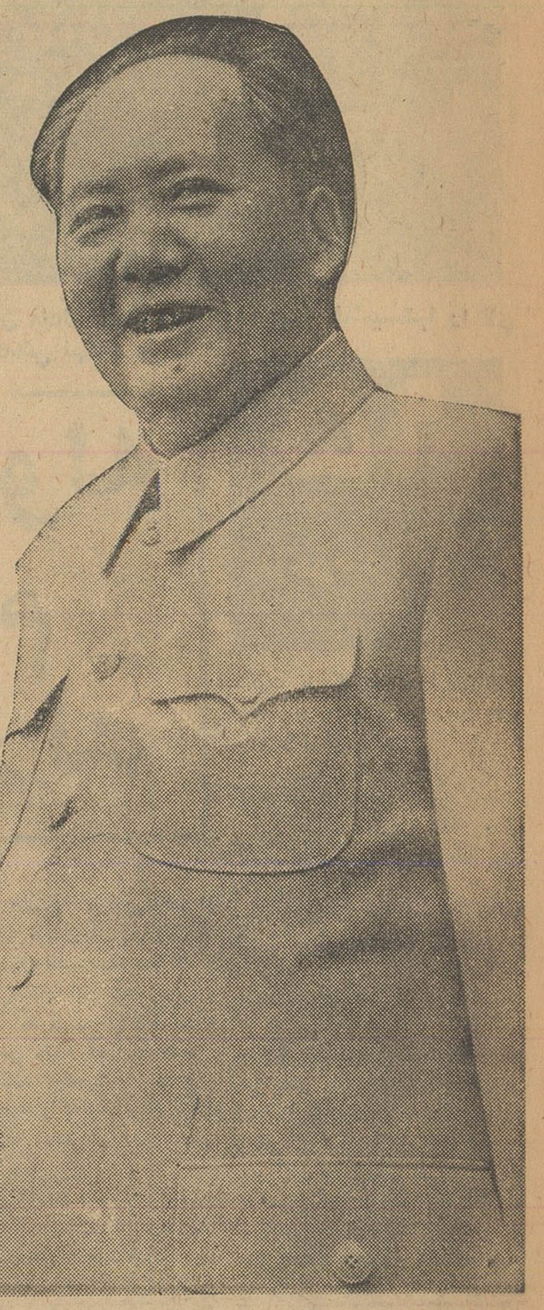

مائوتسه‌تونگ

دوسال بعد ازآن مائوبه «چانگ شا» پایتخت استان «هونان» رفت وتاچند ماه‌بعد که آتش انقلاب بزرگ ۱۹۱۱ مشتعل گردید و بنیان خاندان امپراطوری «منچو» رادر هم پیچید، در یکی از مدارس متوسطه مدرن آن شهر به تحصیل پرداخت «چانگ‌شا» شهر تب آلودی بود • نخستین عمل انقلابی که ه‌از مائوتسه تونگ سر زد تراشیدن «دم خوك» خودش بود و علاوه بر آن «دم خوکهای» ده نفر دیگر از رفیقان را نیز که هنوز به‌اندازه کافی «پیشرو» نشده بودند، آشکارا تراشید • د رهمین شهر بود که مائوتسه تونگ برای اولین بار روزنامه خواند •

این روزنامه «قدرت خلق» نام داشت و از خلال مقالات آن اعتقاد لزلزل ناپذیربه امکان‌پذیر بودن‌تجدید حیات ملی وروی کار آمدن نسل تازه‌ای از عناصر انقلابی ومیهن‌پرست آشکارا مستفاد میگردید• لازم است یاد آوری شود که روزنامه «قدرت خلق» ارگان «اتحادیه‌وحدت» برهبری دکتر «سون یات سن» بود که‌مائوتسه تونگ پس از خواندن نخستین شماره آن وی را بعنوان قهرمانی که بر لوحه ضمیر وورویا های خود تصویرکرده بود، پذیرفت «سون یاتسن» قهرمان میلیون ها و میلیونها جوان امید وار چینی بود که اکنون با خشم و حرارت فراوان بر ضد نظم کهنه قد علم کرده بودند• دکتر «سون یاتسن» یکی از استادان دانش جدید غرب بود • وی که بسال ۱۸۶۶ در جنوب چین بدنیا آمده‌بود در «هاوایی» بزرگ شده و تحصیلات خود رادرمدرسه‌امریکائی «هونولولو» به پایان رسانده بود•

«سون یاتسن» تاسال ۱۹۱۱ که بساط‌امپراطوری چین قدیم در هم پیچیده شد ۱۳ فقره قیام و لشکر کشی انقلابی را بر ضد امپراطوری «منچو» الهام بخشیده و یا رهبری نموده و در تمام این لشکر کشی ها غالبا نبرد های انقلابی رادر هنگ‌کنگ ویادر هندوچین سابق فرانسه بسیج کرده بود • شایان توجه است که هیچ شکستی سون یاتسن را دلسرد نمی کرد • وقتی در سال ۱۹۱۱ قیام در «هانکو» برپا شد چنین بنظر میرسید که پیروزی نهایی او کاملا قریب ـ الوقوع است •

در این ایام نه تنها نهضت دکتر «سون یاتسن» بلکه «ارتش نوین ملی» که هزاران نفر ازروشن فکران آگاه درآن نفوذ کرده بودند ، نیز کعبه آرزو های انقلابیون جوان چین‌بشمار میرفت • ارتش نوین ملی‌همان ارتشی بود که مائوتسه تونگ بآن ملحق گردید و به این ترتیب برای اولین بارقدم در محیط سربازخانه گذاشت

دو روز پس از قیام «هانکو» ـ فرمانداران امپراطوری «منچو» از شهر های بزرگ «ووچو» ـ «هانگو»و «هان یانك» اخراج شدند • شورش و انقلاب مانند شعله های وحشی آتشی بزرگ در سر تاسر چین گسترش‌یافت ط‌ی‌چند روز پس از قیام شهر بزرگ «نان کینك» واقع در جنوب کشور بدست انقلابیون افتاد • دکتر «سون یاتسن» را که در امریکا بود بچین فرا خواندند و در تاریخ ۲۹ دسامبر ۱۹۱۱ بعنوان رئیس جمهور موقتی «جمهوری چین» انتخاب گردید •

در نظر مائو ، مانند بسیاری دیگر از همکاران جوان وی چنین می نمود که تلاش و مبارزه پایان یافته است • در حالیکه هنوز ، بزحمت اول کار بود •

قاطبه روشنفکرانی که دکتر «سون یاتسن» را به قدرت رانیده بودند اعتقادداشتند که‌شاهراه موعودتجدید حیات ملی و روی کار آوردن نسل جدیددر چین ،تنها استقرار دمکراسی پارلمانی از روی مدل غربی است •

اما خود سون یاتسن خیلی بهتر و بیشتر از آنها میدانست • او می‌خواست کشور چین را وارد درمرحله انتقال تدریجی نماید ، بدین معنی که ابتدا دولت نظامی زمام قدرت را بدست گیرد • بعد از آن مرحله «آموزش» بیاید و سپس در مرحله سوم انتقال ، دولتی که متکی برقانون اساسی باشد روی کار بیاید ولی پیروان و هواخواهان سون یاتسن توقع معجزات و «یك شبه ره صد ساله سپردن» را داشتند •

آنها در عین حال سون یاتسن را مجبور کردند تا بشرط اینکه ژنرال «یوان ـ شی ـ کای» افسر ارشد قشون امپراطوری ، خاندان «منچو» را به کناره گیری از سلطنت متقاعد کند ریاست جمهوری را بوی واگذار نمایند • روز دوازدهم فوریه ۱۹۱۲ خاندان سلطنتی منچو از تاج و تخت چین چشم پوشید و ژنرال «یوان» به ریاست جمهوری منصوب گردید • بدین ترتیب چنین به نظر میرسید که «دمکراسی لیبرال» در سر تا سر کشور پهناور چین قرین کامیابی‌شده است • برخلاف اندرز های دکترسون یاتسن «اتحادیه وحدت» به صورت یك حزب سیاسی تغییر شکل داد : حزب «کومین تانك» (حزب ملی خلق) بوجود آمد •

خدمت آموزگاری

مائوتسه تونگ ، مانند هزاران نفر دیگر از جوانان دانشجو ـ جنگجوی چینی چنین فکر میکرد که انقلاب پایان یافته است • او از ارتش کناره گرفت و وارد دوره پنجساله دروس آموزگاری شد وی تاآن هنگام شش ماه سربازی کرده بود •

معذلك ، در همان ماه هائیکه‌دانش جدید غربی در صد ها مدرسه و کالج چینی تعلیم داده میشد ، و تعداد این‌مدارس بسرعت زاد و ولد قارچها فزونی میگرفت ، انقلابی که بدست سون یاتسن آغاز شده بود آماج خرابکاری های پی در پی بود •

دولت پارلمانی ،پیش از آنکه‌شانس وفرصتی برای کار کردن داشته باشد منحل گردید • در اواخر ۱۹۱۳ تشکیلات لیبرالها ورادیکال‌ها بوسیله دولتی که خودشان آنرا به قدرت رسانده بودند غیر قانونی اعلام شد • یکسال پس از آن تاریخ بدستور ژنرال «یوان» (رئیس جمهور) تعلیمات ونیایش های مذهبی و اشاعه آئین کنفوسیوس بشیوه رسمی قدیم بار دیگر در سر تا سر چین معمول گردید

و در پایان ۱۹۱۵ ، ژنرال رئیس جمهور ، خود را امپراطور چین‌اعلام کرد • هشتاد و سه روز بعد از آن تاریخ امپراطور «یوان» در گذشت و میراثی که برای چین گذاشت هرج و مرج عظیمی بود که پانزده سال تمام ، حیات چینی ها را به آتش فتنه و نفاق سرداران جنگجو سوخت و پانزده سال آزگار جز مصیبت و بلا نداشت •

نظم قدیم

طی این پانزده سال ، شداد و غلاظ ترین تجارب نظم قدیم بار دیگراستیلا یافت • خطر قحطی ها از همیشه بیشتر شد ، زیرا حکام جنگجو حتی از انجام تنها وظیفه اساسی که نزد فرمانروایان سابق تکلفی قابل احترام تلقی میشد ـ یعنی از وظیفه حفظ شبکه آبیاری مزارع ـ بازماندند و بلای بی آبی طومار زندگی روستائیان را در هم پیچید •

در اواخر سالهای نزدیك به جنگ جهانی اول ، و پس از آنکه اصول آئین «ویلسون» رئیس جمهور اسبق امریکا دایر بر «حق حاکمیت ملل برسرنوشت خویش» اعلام شد ، دکتر سون یاتسن و پیروان وی امیدوار بودند که کشور چین نیز تمامیت ارضی خود را بار دیگر تحصیل کند•

((ناتمام))

از : هفتگی تایم (چاپ آمریکا)

الجزایر، سالان وژنرال دوگل

جنبش تروریستی را ژنرال سپید موئی رهبری میکند که باوجود سوابق درخشان نظامی اینك بجرم خیانت به‌جمهوری محکوم باعدام شده است

مجله تایم در شماره اخیر خود رپورتاژ بسیار جالب ودقیقی از اوضاع الجزایر تهیه کرده است به علت انتشار عکس سالان رهبر ارتش سری فرانسه برروی جلد مجله تایم دولت فرانسه از توزیع این شماره از مجله مذکور در الجزایر جلوگیری کرده در حالی که مطالب رپرتاژ بهیچوجه روش سالان را تایید نمی کند بلحاظ اهمیت موضوع و روشن شدن خوانندگان بر آنچه که اکنون در سر زمین الجزایر می گذرد ترجمه این رپرتاژ جالب را زیر نقل می شود .

مقالات سیاسی

ژنرال رائول سالان

الجزیره که روزی یکی از زیباترین شهر های جهان‌محسوب میشد ، امروز بصورت زشت‌ترین آنها در آمده است از لحاظ یك بیننده تصادفی ، شاید دراین شهر تغییراتی بوقوع نپیوسته باشد . هنوز خانه های سفید مربع شکل از دور بنظر می رسد که برروی هم سوار است . در محله مسلمان نشین ، دالان هائی که به کازبا منتهی میشود ، مملو از مردان دستار بسر و الاغ های بار کش است و در محلات اروپائی نشین هنوز زیباترین دختران جهان به طنازی مشغولند ، گوئی که هرگز نمیدانند با فجیع ترین صحنه های کشتار روزانه بیش از یکقدم‌فاصله ندارند .

آلبر کامو در کتاب خود راجع بالجزایر در باره این دختر هانوشته است : آنها بخاطر غرور وزندگی پا بعرصه حیات گذارده‌اند . و اضافه می کند در الجزایر هرچیزی را بشما میدهند تا آنرا دو باره بازستانند .

شاید کامو حق داشته باشد، بر شهر های الجزایر در هفته پیش مرگ و انهدام تسلط داشت .

سبب این وضع ، شاید تجسم این دورنما بود که ممکن است گفتگو های مقامات فرانسوی و الجزایری به جنك هفت ساله این سر زمین پایان دهد . به موجب گزارش هائی که از پاریس می رسد ، ممکن است ظرف یك ماه وحتی شاید زودتر ، قرار دادی در این زمینه امضاء شود . از نظر اکثریت یکصد هزار نفر اروپائی مقیم الجزایر ، انعقاد قرار دادی دراین زمینه فقط یك معنی دارد . باین ترتیب که شارل دوگل رئیس جمهوری فرانسه الجزایر را تسلیم ۹میلیون مسلمان ساکن این‌سر‌زمین کرده و از این پس زندگی و شاید حیات اروپائیان در دست مسلمانانی خواهد بود که سکنه اروپائی‌سالها برآنان آقائی کرده‌اند

برای جلوگیری از ایجاد این‌وضع جنبش کریه و نومیدانه ای بوجود آمده که«سازمان سری‌ارتش فرانسه» نامیده میشود این سازمان همان روش های ملیون الجزایر را در ـ اقدامات تروریستی و خرابکارانه‌بکار میبرد • رهبر این جنبش یك نفر اروپائی مقیم الجزایر نیست بلکه یك فرانسوی است که‌در سرزمین فرانسه پابعرصه وجود گذاشته است اوژنرال ۶۲ ساله ای است بامو های سفید که «رائول سالان» نام دارد و از ـ بسیاری از جنگ های میهن سر بلند بیرون آمده اما اکنون باتهام خیانت به جمهوری محکوم باعدام گردیده است • اعضای ستاد او را نیز گروهی ازافسران متعصب فرانسوی که هنوز پرچم های کهن و پیروزیهای برباد رفته را در رویا های خود مجسم میکنند تشکیل میدهند • جمعی از ساکنان اروپائی برحرارت الجزایر نیز که‌تصمیم قاطع‌دارند امتیازات ومنافع سابق خود را حفظ کنند ، با او همداستان شده اند • این جماعت هرگز برای درهم شکستن نظم کنونی فرانسه و ساختمان فرانسه جدیدی موافق آرزو ها و رویاهای خود ـ لحظه ای تردید روانخواهند داشت •

حماقت جدید

سالان ودارو دسته اش در نظر دارند الجزایر را فرانسوی نگاهدارند و تهدید کرده اند که یا قبل از انعقاد قرار داد صلح و یا بعد از آن دست به قیام خونین خواهند زد • برای انجام این نقشه سالان نه تنها باید جبهه نجات بخش ملی الجزایررا در هم بکوبد ، بلکه دوگل را نیز لازم است بزانو در آورد و این‌کاری است که از قدرت او خارج بنظر میرسد ، چه سالان بخصوص در خاك اصلی‌فرانسه هیچ قدرت قابل توجهی در اختیار ندارد •

(ناتمام)

خدمت نظام وظیفه در آلمان شرقی

برلن ـ خبرگزاری فرانسه ـ مجلس نمایندگان جمهوری دموکراتیك آلمان باتفاق آراء رای دادکه خدمت سربازی درآلمان شرقی ۱۸ ماه اجباری شود.

بموجب قانونی که به تصویب مجلس رسید تمام مردان بین ۱۸ تا ۵۰ سال (۶۰ساله در صورت وقوع جنك) باید خدمت سربازی کنند فقط جوانان ۱۸ تا ۲۶ ساله۱۸ ماه در خدمت خواهند بود .

سایرین بعنوان ذخیره برای فرا گرفتن تعلیم در دوران های متفاوتی بخدمت احضار میشوند .

این‌مدت برای کسانی که کمتر از ۳۵ سال دارند سه‌ماه ودرسال برای کسانی که بین۳۶ تا۵۰ ساله هستند حداقل یکماه درسال خواهد بود.

بموجب قانونی که به تصویب‌مجلس آلمان‌شرقی‌رسیده‌زنانی که سن‌آنهابین ۱۸ تا ۵۰ سال است برای خدمت پزشکی اجباری فراخوانده میشوند .

پاداش برای تهیه‌کننده پایان نامه دررشته بیماریهای‌روانی

بمنظور تشویق و ترغیب ومطالعه و تحقیق دررشته بیماریهای‌روانی این‌بیمارستان درسال جاری مبلغ ده هزار ریال به تنظیم وتالیف کننده بهترین پایان نامه تحصیلی دررشته بیماریهای روانی جایزه نقدی میپردازد .

مراتب در اردیبهشت ماه بوسیله دانشکده پزشکی باطلاع دانشجویان رسیده است چون در اسفند ماه کمیسیون فنی این‌بیمارستان بهترین رساله را انتخاب مینماید باطلاع علاقمندان بشرکت در این مسابقه میرساند که حداکثر تااول اسفند ماه سال جاری تقاضای کتبی خود را بضمیمه یك نسخه ازپایان نامه‌بدفتر این بیمارستان تحویل‌نمایند ازاول اسفندماه از قبول تقاضای شرکت در این مسابقه معذوراست

بیمارستان روانی رازی ـ امین آباد

۵ـ۲ آ ـ ۳۵۵۱۴

آگهی شرکت تلفن ایران

بمنظور تامین رفاه‌اهالی محترم وبه‌پیروی از رویه‌ای که درکشور های مترقی جهان متداول است شرکت اقدام به‌نصب‌کیوسکهای تلفن همگانی‌درنقاط‌پرجمعیت ومناسب‌شهرنموده که‌نظائرآن دربعضی‌ازخیابانها مشاهده میشود . البته هنوز این‌اقدام بطور کامل اجراء نگردیده‌عنقریب بقدر احتیاج توسعه خواهد یافت .

نصب کیوسك این‌مزیت را دارد که بطور شبانه‌روز قابل‌استفاده مراجعین خواهد بود وتعطیل‌بردارنیست وحال آنکه تلفنهای عمومی منصوبه‌دردکاکین بطور متوسط دوازده ساعت بعلت تعطیل بودن مکان نصب‌بلا استفاده بوده وبالنتیجه موجب ناراحتی مراجعین میگرددباین جهت شرکت تصمیم دارد تدریجا بانصب کیوسك تلفنهای همگانی دائر در اماکن راجمع‌آوری نماید. بدینوسیله باطلاع متصدیان تلفنهای همگانی میرساند که‌درموقع‌جمع‌آوری باماموربن شرکت تشریك‌مساعی نمایند.

بدیهی است پس‌از جمع‌آوری در صورت نداشتن بدهی سپرده آنان مسترد خواهد شد الف ۷۵۵۲ شرکت سهامی تلفن ایران

آگهی مناقصه صفحه آهنی سوراخ دار

شرکت سهامی کارخانجات قندایران سیصدعدد صفحه آهنی سوراخ‌دار روی واگونهای قندسبز موردنیاز کارخانه قندچناران رااز طریق مناقصه خریداری مینماید.

شرایط ونقشه ونمونه مربوطه درداره معاملات داخلی شرکت واقع در خیابان ویلا . خوشبین موجود بوده و پیشنهادات واصله تاروز ۲۴ر۱۱ر۱۳۴۰ پذیرفته میشود ودرساعت ده (۱۰) صبح روز بعدرسیدگی خواهد شد .

شرکت در مناقصه بمنزله قبولی کلیه شرایط مناقصه است.

الف ۷۵۵۵ ۱ـ۲ آ ـ ۳۵۶۲۴

شماره سوم
اطلاعات سالانه
اسفند ماه منتشر میشود

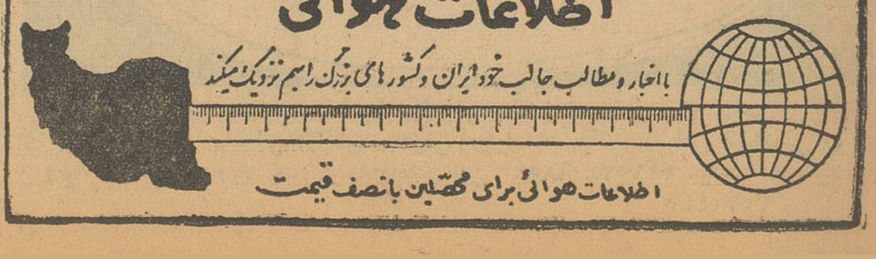

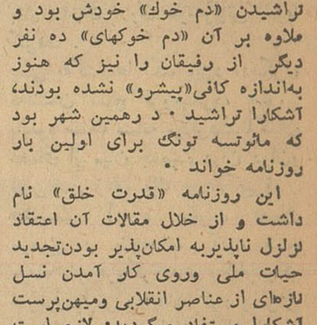

اجتماعی

گفتگوی تلفنی مردم

به شماره ۳۰۰۱۰

همه روزه غیر از روزهای تعطیل بین ساعت ۶ تا ۷ونیم بعدازظهر تلفن‌کنید وباما مشکلات و درد دلهای خودرا درمیان بگذارید مادر همین ستون حرفهای شما را بگوش مسئولین امور میرسانیم .

مطالبی که دراین ستون درج میگردد از روی گفتگوی‌تلفنی مردم تنظیم میشود وآنچه مااز دردلها ، مشکلات زندگی مردم در این ستون درج‌میکنیم مستند بهمان مکالمه تلفنی است . چه‌بسا این‌گفته‌ها غرض‌آلود باشد ولی‌ما روی اتکاء و نقطه‌نظر اعتماد عمومی واخلاقی این‌گفته‌هارا در همین ستون درج‌میکنیم ،دراین صورت حقایق گفته‌ها بستگی بوجدان آگاه خود تلفن‌کننده و گوینده دارد ، ماحرفهای مردم را عینا وبهمان سادگی که بیان میشود چاپ میکنیم ، دستگاههای مسئول مملکتی هم‌پاسخ‌میدهند این‌پاسخهارا هم عینادرج میکنیم.درحقیقت مابااین وسیله‌توانسته‌ایم فاصله بین دستگاههای دولتی و مردم را کم کنیم وارتباطی‌بسادگی یك تلفن کردن‌برقرار سازیم .

بعقیده ما باید گذاشت مردم عقده‌های خودرا براحتی‌بگشایند، بعداگر توضیحی لازم بود داده شود،توسط مسئولین دستگاههای مملکتی در همین ستون داده میشود.

****

قابل توجه مدیرعامل شرکت تلفن

مارا بنوائی برسانید

* معذرت می خواهم اگر برای چندمین بار من بنمایندگی ازطرف کارمندان روزمزد شرکت تلفن مزاحم سرکار میشوم و خواهش می‌کنم که‌راجع به‌چهارصد تومان ترمیم کارمندان شرکت تلفن مطلبی در ستون گفتگوی تلفنی روزنامه اطلاعات درج نمائید این موضوع را تصویب هم کرده‌اند اما برای پرداخت این‌دست و آن‌دست می کنند دراین دم عیدی اگر لطفی کنند و ترمیم حقوق مارا بدهند به نوائی رسیده ایم .

کارمند شرکت تلفن

وزارت فرهنك جواب دهد

* میدانید که هنرستان فنی رضا شاه کبیر و سایرهنرستان ها با سوم متوسطه شاگرد می پذیرد بعد از طی یکدوره سه ساله یا شش ساله برای من معلوم نیست که فارغ التحصیلان اینگونه هنرستان ها چه مدرکی می گیرند و ارزش تحصیلی آنها چیست؟ چندی قبل هم دراین زمینه مطلبی نوشته بودید ودرهمین ستون سئوالی مطرح شده بود اما بی جواب مانده ، سئوال را مجددا تکرار فرمائید . این‌که دیگر چیزی نیست که وزارت فرهنك نخواهد یا نتواند جواب دهد . معلوم میشود خیلی سرشان شلوغ است که حتی برای روشن شدن ذهن مردم وزارت فرهنك از جواب دادن پرهیز می کند .

ولی دانشجوی هنرستان

پیشنهادی بمدیرعامل شرکت واحد

* من پیشنهاد می کنم مدیر عامل شرکت واحد اتوبوس رانی این پیشنهاد را اول مطالعه کند بعد هم قبول کند وقتی قبول کرد دستور دهد آنرا کمك راننده ها ورانندە های شرکت واحد اجرا کنند ، پیشنهاد من این است که دختر مدرسه ها رااز در کنار راننده سوار کنند تااز شر مزاحمین راحت شویم .

دوشیزه پری ـ ر

وزیر پست وتلگراف توجه کنند

* آقا خواهش می کنم این مطلب را بنویسید که‌در کلیه چهارراه‌هاومعابر مهم‌شهراز طرف‌وزارت پست‌و تلگراف کیوسکهائی گذاشته‌اند ، تامردم کارهای پستی خودرا در اسرع وقت انجام دهند . ولی در میدان شهناز که یکی از مهمترین میادین تهران ومحل عبورو مرور هزاران نفر از مردم شمال شرق تهران است اثری ازاین کیوسکها به چشم نمی خورد و مردم مجبورند برای انجام امور پستی روز مره خود مقدار زیادی راه طی کنند و بقسمت های دیگر شهر بیایند . می خواستم آقای وزیر پست و تلگراف مخصوصا باین موضوع توجه کنند و با گذاشتن یك کیوسك در میدان شهناز احتیاجات هزاران نفر از اهالی این قسمت از شهر تهران را تامین نمایند .

حسین خضرائی

آگهی مناقصه

بنگاه شیمیائی یکدستگاه دیك بخار بقدرت ده اسب بخار که مشخصات آن در بنگاه موجود و برایگان در اختیار فروشندگان می گذارد از طریق مناقصه خریداری می نماید .

داوطلبان شرکت در مناقصه باید پیشنهادات خودرا در پاکت لاك‌ومهر شد باحداقل قیمت ممکنه منتهی تا آخر وقت روز شنبه چهاردهم بهمن ماه ٤۰ بدفتر بنگاه شیمیائی واقع در خیابان شاهرضا شرقی پل چوبی تسلیم و رسید دریافت دارند پیشنهاد دهندگان بایستی ۵٪ مبلغ پیشنهاد را بعنوان سپرده به حساب شماره ۳۸۳ بنگاه شیمیائی در بانك کشاورزی ایران توزیع ورسید آنرا ضمیمه پیشنهادات خود نمایند به پیشنهاداتی که دیرتر از موعد مقرر برسد یاموکول بشرایطی باشد و یا فاقد سپرده باشد ترتیب اثر داده نخواهد شد .

پیشنهادات رسیده در ساعت ده صبح روز یك شنبه پانزدهم‌بهمن ماه‌٤۰ دربنگاه شیمیائی بازوخوانده خواهد شدحضور پیشنهاد دهندگان یا نمایندگان آنها در جلسه مناقصه آزاد وبنگاه در رد ویا قبول یك یا کلیه پیشنهادات واصله مختار است ضمنا هزینه نشر آگهی و مالیات متعلقه بعهده فروشنده می باشد .

۱ـ۲ آ ـ ۳۵۷۵٤ بنگاه شیمیائی

بقلم: ابراهیم بنی احمد
مدیر جهان تربیت

بحثی درباره برنامه‌جدید تعلیمات ابتدائی و متوسطه

پس از انتشار مقاله انتقادی اطلاعات درمورد طرح جدید برنامه تعلیمات ابتدائی از طرف اشخاص بصیر نظریاتی ابراز شد که‌بعضی موافق طرح وبرخی دیگر مخالف آن می‌باشند .ما باآنکه نظر خودرا قبلا اظهار داشته‌ایم و نکات انتقادی طرح مزبور را تذکر داده‌ایم‌ولی هرگونه اظهار نظری راەر اینمورد منعکس میسازیم .

اینك نامه‌ای راکه از طرف آقای بنی‌احمد مدیر جهان تربیت‌در تائید طرح مزبور رسیده است بچاپ میرسانیم .

اداره محترم روزنامه اطلاعات

انتقادی از طرح جدید وزارت فرهنك بقلم آقای دکتر حاج‌سید جوادی درآن روزنامه منتشر گردید ازآنجا که اطمینان دارم حفظ‌آزادی عقیده‌و قلم مورد نظر است لذا مقرر بفرمائید مقاله‌ای که‌مرقوم شد ەدر فرصت مناسب درج کنند اینجانب مقالات انتقادی نویسندهٔ دانشمند راهمیشه مطالعه میکنم وواقعا افکار صحیحی را در ستون انتقاد آن روزنامه رواج میدهند ولی استثنائا درمورد طرح جدید وزارت‌فرهنك بدون توجه بهدفهای تربیتی صحیح تجاهل العارف فرموده ونخواسته‌اند برنامه های کهنه و غیر مفیدما تبدیل باحسن شود. نظر ایشان در انتقاد گذشته هرچه باشد اثری در افکار عامه دارد .

ضمنا خاطرنشان میسازد در تهیهٔ طرح جدیدهنوز اینجانب‌دخالت موثری نداشته‌ام فقط نظر موافق خودرااوسیله اطلاعات باطلاع مردم رساندم و درنامه کوتاهی نیز به اداره کل برنامه های وزارت فرهنك ارسال داشته‌ام .

باتقدیم احترامات ابراهیم‌بنی‌احمد مدیر جهان تربیت

همبستگی کارهای فردی واجتماعی وتاثیر کارها برروی یکدیگر بقدری زیاد است که میتوان گفت بدون‌بازدید وبرآورد تمام برنامه‌ها و هدف عموم کارهای اجتماعی نمیتوان برای یك واحد اجتماع .برنامهٔ صحیح و مفیدی درنظر گرفت .

ازاین رو فکر تازه‌ای برای‌متخصصین فن تربیت پیدا شده است که درتعیین هدف هریك از برنامه های تعلیماتی‌و تربیتی به اوضاع واحوال عمومی و جوانب آن برنامه بیشتر برسند و تناقض نقشه هارا بصورت مساله قابل طرحی درآورند و حل کنند .

تحول تمدن دنیا ونیازمندیهای اجتماعات مارا باین فکر می‌اندازد که قبل‌از سپردن کودك بدبستان فکرکنیم فارغ‌التحصیل مدرسه چه خواهد شد وچه اثری درجامعه میگذارد ؟

آنچه‌راکه ماطالبیم شاید بااستعداد ها و قدرت دورهٔ کودکی سازگارنباشد وشاید پدر ومادر دانش‌آموزان روی تحصیل و تربیت فرزند خود هدفی غیراز هدفهای معین برنامه نویسان داشته باشند ، همچنین تاثیر محیط فعلی و محیط آینده روی نقشه های تربیتی قابل تصور ومطالعه میباشد.

فارغ‌التحصیلان سابق گذشته از اینکه بعلوم رایج آن روزگار آشنا بودند بسبب کمبود اهل علم ارزش دیگری داشتند و چه بسا اشخاص‌که سواد مختصری داشته وبمقام شامخی میرسیدند واز آنجا که منحصرا افراد علاقمند بعلم بمدرسه میرفتندانحراف اخلاقی پیدا نمیشد اما این روزها خواندن و نوشتن و محاسبه و داشتن دیپلم ودانشنامه ارزشی ندارد .ببینیم فارغ‌التحصیلان ما چه میشوند و چه بایدبشوند . آنچه می‌بینیم همه‌میدانند وقابل تذکر نیست اماآنچه بایدبشوند گفتنی است :

۱ـ افراد سالمی که صاحب‌سلامت بدن و سلامت روح باشند . سلامت روح از مختصات اهل علم است وهر کودکی سالم بدنیا می‌آید پس چه میشود که فارغ‌التحصیلان‌ما بامراض بدبینی و سرکشی و منفی‌بافی ونا امیدی مبتلی میشوند و قدرت معاشرت ملایم و مطبوع را از دست میدهند ؟

۲ـ هرفارغ‌التحصیل‌لازم است‌قدرت تولید ثروت داشته باشد ومتاسفانه معلوماتی که بذهن جوانان میریزیم نه‌تنها وسیلهٔ تولید ثروت نیست‌بلکه آنانرا بغرور مخصوصی هم مبتلی می‌سازدکه محال است بتوانند بکارهای مفید اقتصادی تن در بدهند .

۳ـ هرمادر وهرپدری آرزومنداست که فرزند وی‌خوشبخت و آسوده‌زندگی کند وهر برنامهٔ تربیتی لازم است متوجه پرورش تمایلات و علاقه های فطری وهدایت عواطف طبیعی جوانان ما باشد .

بعداز تذکار این سه‌نکته بایدگفت ثروت بی‌حسابی از ما برای تعلیم و تربیت جوانان صرف میشود و فارغ‌التحصیلان فعلی‌ما منحصرا راه‌مصرف ثروت را می‌آموزند نه راه تولید آنرا درحالی که این سرمایه‌های نامرئی یا معین لازم است برای ازدیاد سرمایه های کلان و محسوس دیگری بکار بیفتد . وباید گفت سابق براین‌نقشه های تربیتی بدست علمای اخلاق و مذهب بوده است اما دراین روزگار علوم طب و اقتصاد و روانشناسی و علم‌الاجتماع و محاسبات دیگری در تدوین برنامه‌ها دخالت دارند که‌نباید از مدرسه انتظار داشت فارغ‌التحصیل منحصرا عالم و عاقل ومؤدب باشدبلکه افکار مترقی دنیا ازمدرسه‌ها انتظار دارند ، بتناسب احتیاجات روزمره ، افراد فعال در رشته‌های مورد احتیاج خارج بشوند . از اینرو پیشرفت‌علم وصنعت ونیازمندیهای فوری این‌زمانه نویسندگان برنامه را وادار میسازد احتیاجات علمی وصنعتی امروز وفردا را دربرنامه‌های درسی بگنجانند . نکته اینجاست که سازش فکری تهیه‌کنندگان برنامه تحصیلات هرکشوربا پیشرفت علم و صنعت همان کشور اولین نقطه نظر است وهرگاه این سازش مرعی نشود توازن قدرت کار افراد جامعه باپیشرفت علمی وصنعتی دنیا غیرممکن مینماید و موجبی برای عقب افتادگی است .

تزلزل ارزش کارها نیز نکته قابل ملاحظه‌ای است شاید سابق براین حفظ‌کتاب نصاب‌الصبیان ارزشی‌داشت وامروز آشنائی بدورهٔ کامل بهداشت فردی واجتماعی باارزش باشد ومیتوان ادعا کرد آشنائی به اتومبیل و درس حوادث وراه فرار از آنها نیز علم با ارزشی تلقی میشود . مطلب اصلی‌این است‌که اختلاف برنامه‌های کهنه و نو هرچه بیشتر باشد عدم تناسب‌برنامه هارا بهدفهای لازم و بهدفهای‌صحیح وپیش‌بینی شده روشنتر مینماید .

طرحی ساده ومقدماتی برای تغییر همین برنامه‌هایی‌که سالهای سال‌مورد انتقاد است از طرف وزارت فرهنك وسیلهٔ اشخاصی که دراین‌راه‌اطلاعاتی داشته‌اند بمیان آمده . اگر این طرح برای اجرا خوب نباشد اقلا برای پیدایش افکار تازه و صحیح مؤثر خواهد بود . درمواردی که افکار و اعمال ما ارتباط بیشتری با جامعه دارد .

جدول

کلمات متقاطع

شماره ۲۰۱۹

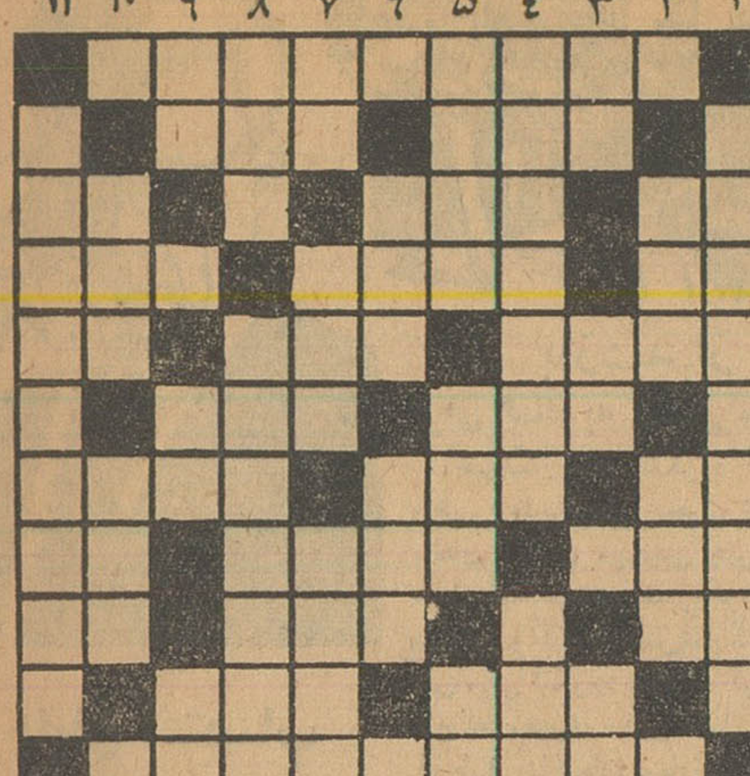

افقی :۱ـ از آثار مهم ومعروف حکیم عمر خیام ۲ـ علم ـ اگر از آن لوطی باشد خاك است ۳ ـ اخوی ابوی ـ دست چپ پشت به جنوب ـ ازخودراضی بیشتر پر باد میکند ٤ـ از اعداد ـ هنوز خیلی مانده تا به مقام پهلوانی برسد ـ خاك ۵ـ ولد معاویه ـ مرغ‌سعادت است و دعا کنید بسراغ شما هم بیاید ـ اما بسراغ این یکی‌نروید که خطرناك است ۶ـ چون برپشت نشیندآهسته تر قدم‌برداشته‌میشود‌ـ طناب ۷ ـ وسیله احساس ـ از کشور های‌افریقائی‌ـاسب سرکش را گفته‌اند ۸ـ سفارش فرنگی ـ گاهگاهی برای مکیدن بدنیست! ازعناصر شیمیائی۹ـعظمت وشکوه‌ـ صدایش به گوش همه میرسد ـ علامت جمع ۱۰ ـ ساعت نیست‌اما کوك میشود ـ افسوس که‌قصرش را سخت سست بنیاد دیده‌اند ۱۱ـ از کشور های آسیائی .

عمودی : ۱ـ دوستاره بسیار درخشان در آسمان شعر وادب ایران ۲ـ میوه‌ای که پوست کندنش از نارنگی هم آسانتر است ـمیگویندمرد راپخته‌تر و آبدیده‌تر می کند ۳ـ افسارگسیخته‌ـ صاحب یال‌و کوپال‌ـ گاهی جان را هم بر آن میگذارند ٤ـ روی‌آش وخورش میدهند ـ در غار کبود نوع بنفش آنرا کشیدند ۵ـ جواب پشتك ـ همه چیز به‌ریشه جانش دوخته است ـ یکی ازنت ها ۶ـ انشاالله تا چند سال دیگر بزرك خواهد شد ـ فرمان ۷ـ اما خسیس اصلا پس نمیدهد ـ سراینده‌معروف حماسه های ایلیاد ادیسه ـ اگر دو قسمتش هم بکنید باز هر کدام اساسی است ۸ـ از گاز های لازم برای ادامه حیات ـ از اقسام دو ! ۹ـ میگویند در لندن از همه شهر های جهان بیشتر است ـ جدید ـ خیر . . . . ۱۰ـ یکی دیگر از محصولات انگلستان ـ رنك بالا ترین ۱۱ـ از آثار نویسنده گرك دریا .

حل جدول شماره ۲۰۱۸

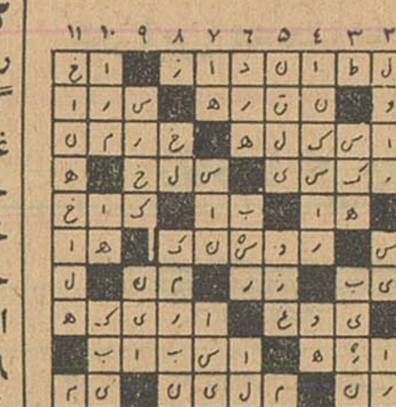

انجمن همکاری خانه و مدرسه

در دبستان اهلی

اولین‌جلسه عمومی انجمن همکاری خانه و مدرسه دبستان دولتی اهلی‌در محل‌دبستان مذکورتشکیل‌شدابتداء آقای محبی رئیس دبستان نتیجه فعالیت کادر آموزشی آموزشگاه و آزمایشات سه ماهه اول سال‌جاری دانش آموزان را باستحضار مدعوین رسانید وسپس آقای حسن پرتوی رئیس انجمن همکاری خانه ومدرسه گزارش یکساله انجمن رابیان‌داشت ودر خاتمه با اخذ رای هیئت مدیره انجمن همکاری خانه و مدرسه در سال تحصیلی‌جاری بشرح‌زیرانتخاب شدند آقایان اتحادیه‌ـ رئیس‌پرتوی معاون ـترابی فرد ـصندوقدار‌ـ مولوی‌ـ منشی ـدوست‌محمدی‌ـعضو زمانیان ـعضو ضمنا آقای لطفی نیز بعنوان معتمد تعیین شدند .

در دبستان اعتصام

جلسه انجمن همکاری خانه ومدرسه دبستان اعتصام روز یکشنبه‌اول‌بهمن ماه ساعت ۵ بعد از ظهر بریاست آقای دکتر تاج بخش ونیابت‌ریاست آقای سرهنك جاذب باحضورآقایان ژاله ورثائی ووهاجی و مدرس یزدی تشکیل وبرای بهبود وضع تحصیلی دانش آموزان و کمك به آنها ازهر جهت تصمیم لازم اتخاذ و مقرر شد برطبق‌تصمیم‌علمی‌واقدامات‌لازم‌بعمل آید.

خبر است یا داستان پلیسی ؟!

بقیه از صفحه ۵

از طرف دیگر مگر فلان رئیس اداره انسان نیست وحق حیات ندارد ویافلان عضو اداره سیرجان یابندر شاهپور جزو افراداین مملکت بشمار نمیرود و از جامعه انسانیت خارج و ازحقوق بشری محروم است که اگر مورد تعدی و ظلم و ستم قرار گرفت از او دفاع نشود . اگر شما برای سوء استفاده بکارمندی نسبت ناروا دادید وما از او دفاع کردیم اینکار دلالت برآن داردکه شما طرف ملت رادارید و ماطرف دولت را؟! مگر آن کارمند جزء افراد ملت نیست ؟

خبرنگار یانماینده شماکه موظف است بزور و جبر برای شما آگهی دست‌و پاکندویااز طرق دیگر عوایدی جهت شما کسب کند پیشنهادهائی تحمیلی بفلان رئیس اداره در فلان شهرستان میکند و وقتی رئیس اداره از قبول این پیشنهادهای تحمیلی مثلا صدور حکم کارشناسی شهرداری برای نماینده شما خودداری کرد موردبی لطفی و بی مرحمتی اوشما واقع‌میشود وبعدشما آن‌شخص و دستگاه اورا بلجن میکشید .اگر وی بما روی‌آورد وگفت بداد من برسید و آبروی از دست رفته مرا بازگردانید وما هم بنابر وظیفه انسانی و اخلاقی بتمنای او جواب مثبت دادیم و حرف حساب اورا منعکس کردیم شما ملت خواه میشویدو ما دولت خواه ؟!

آیا این ادعا جز سفسطه و مغلطه چیز دیگری هست ؟! آیا این جوابگوئی نشانه عجز واعتراف شما بگناه نیست ؟

مثلا شما درشماره ۵۵۱۵ کیهان نوشته‌اید مردی درزندان اهواز فوت شده‌و علت مرك ضربه‌ای بود که درزندان بمغز او وادم شده است.

حال مسئولین و متصدیان امر میگویند ای امان ، ای فغان این زندانی درزندان فوت‌نکرده ودربیمارستان جندی‌شاهپور جان سپرده‌است،علت مرك هم ضربه وارده بمغز نبودو فشار خون بود بیائید رسیدگی کنید ، تحقیق کنید، واز تمام زندانیهاو مسئولین بیمارستان جندی شاهپوربپرسید وصورت جلسات موجود و همچنین نامه رئیس بهداری زندان که‌مرك را دراثر فشار خون تشخیص داده و گواهی آقایان دکترالتجائی ودکتر فلاح پزشگان قانونی راکه تحت نظر بازپرس از جسد معاینه کرده‌اند و شهادت افراد مختلفه و دفاتر بیمارستان جندی شاهپور راکه حاکی از فوت زندانی درآن بیمارستان است ملاحظه فرمائید دراینصورت آیا ما حق نداریم‌حرف حساب آنها را منعکس کنیم ؟

ماهم حرفی نداریم دراینمورد مهر سکوت برلب میزنیم واز انتشار جریان خودداری میکنیم ولی از آقای دادستان اهواز و قضات محترم‌دادگستری که‌دراینمورد اعلام جرمی علیه کیهان دریافت داشته‌اند تقاضا می‌کنیم‌بادقت بجریان امررسیدگی کرده حقیقت امررا روشن نمایند .

حال اگر عکس قضیه اتفاق افتادیعنی مادرستون گفتگوی تلفنی روزنامه اطلاعات از قول شخصی‌بنام احمدباقری دانشجوی‌تربیت معلم شکایتی نوشتیم مبنی بر آنکه تاساعت نه‌یاده کسی در اداره ثبت ورامین حضور نداشته و ازوی مطالبه رشوه شده اماشما بدفاع از اداره ثبت ورامین برخاستید دراینصورت شمادولتی نیستید ؟! درصورتیکه طبق استدلال خودتان چون ما شکایتی را علیه یك دستگاه دولتی نوشته‌ایم وشما از آن دستگاه باچاپ تکذیب نامه دفاع کرده‌اید بایدشما دولتی باشید وما ملی .

همه میدانند که درستون گفتگوی تلفنی اطلاعات شکایات اشخاص چاپ میشود و پیشنهادات آنها مطرح میگردد .ماهرگز صحت مطالب‌مندرجه دراین ستون یاستون دیگری را که بشکایت مردم اختصاص دارد تضمین نکرده‌ایم . بهمین جهت همیشه تکذیب های رسیده ویاجواب بمطالب چاپ شده دراین ستون را عینا چاپ کرده‌ایم وبارها تذکر داده‌ایم که این مطالب مربوط بروزنامه و خبرنگاران آن نیست و صحت آنها هم تضمین نمیشود . کیهان درمقابل برملا ساختن اخباردروغی که‌در صفحه اول وبا حروف درشت منتشر میسازد چون حتی یك نمونه هم از اخبار ساختگی خود در اطلاعات بدست نیاورده تکذیب نامه ثبت اسناد ورامین رادرمورد‌گفتگوی تلفنی تحت عنوان «تکذیب‌مطالب اطلاعات !» درصفحه اول و خودباحروف‌درشت چاپ کرده است .وآنهم معلوم نیست که‌واقعا شکایت آقای احمدباقری دانشجوی تربیت معلم صحیح است یا تکذیب‌نامه ثبت اسنادورامین ؟

این عمل کیهان نشانه بارز عجز و ضعف او درمقابل حقایق روشن است .

سازمان شهرستانهای اطلاعات

آگهی مناقصه شماره (۳۹۳)

شهربانی کل کشور خرید شانزده هزار (۱۶۰۰۰) زوج پوتین تابستانی سال ۱۳٤۱ افراد را طبق نمونه ممهوره و مشخصات مربوطه ان‌بموجب برك شرایط جداگانه موجود در اداره بمناقصه می گذارد .

برك شرایط مناقصه بدفتر کمیسیون ابتیاع مراجعه وپیشنهادات خودرا بموقع تنظیم ودرپاکت لاك ومهر شده که ظهر آن نوشته شده باشد مربوط به مناقصه شماره ۳۹۳ پس از ثبت در دفتر نماینده توسط شخص پیشنهاد دهنده تاآخر وقت اداری روز ۲۱ر۱۱ر٤۰ در صندوق مخصوص پاکتهای مناقصه انداخته شود .

۱ـ داوطلبان شرکت در مناقصه می‌توانندجهت ملاحظه نمونه مربوطه بدائره مخازن ودریافت

۲ـ پیشنهاد دهندگان بایستی مبلغ دویست وپنجهزار ریال بعنوان سپرده به حساب ۱۰۶۳ شهربانی به بانك مرکزی ایران تحویل واعلامیه بانکی را ضمیمه پیشنهاد خود نمایند چك بعنوان سپرده پذیرفته نخواهد شد ولی چك تضمین شده‌یا ضمانتنامه بانکی معتبر لااقل بمدت اعتبار دو ماه مورد قبول است به پیشنهادات فاقد سپرده ـمشروط‌مبهم و همچنین به پیشنهاداتی که بعد از روز و ساعت مقرر در آگهی برسد بهیچ عنوان ترتیب‌اثر داده نخواهد شد .

۳ـ پیشنهادات رسیده در ساعت ۱۰ صبح روز ۲۲ر۱۱ر٤۰ باز و قرائت خواهد شد حضور پیشنهاد دهندگان در جلسه مناقصه الزامی بوده ودر صورت عدم حضور کمیسیون برطبق مقررات تصمیم مقتضی اتخاذ خواهد نمود . مالیات وعوارض وحق‌الطبع آگهی در جرائد وهزینه ثبت قرار داد ومخارج حمل تامحل تحویل و غیره بعهده برنده مناقصه می باشد و اداره در رد یا قبول یك یاکلیه پیشنهادات مختار است .

٤ـ دادن پیشنهاد و شرکت در مناقصه به منزله اطلاع کامل از شرایط مناقصه رویت نمونه پوتین مورد مناقصه می باشد و هیچگونه عذری بعدا مسموع نخواهد بود .

آ ـ ۳۵۷۵۲ رئیس اداره کار پردازی ـ سرهنك ناظمی افشار

آگهی شرکت سهامی ساختمانی شهرآرا

عده‌ای از صاحبان سهام که ذیلا نام و شماره‌سهام آنهادرج شده اطلاع‌میدهند که سهام خودرا مفقودنموده‌اند لذاباستحضار میرساند که از تاریخ نشرآگهی تامدت سه‌ماه هرکس هرادعائی نسبت بسهام ایشان دارد بدفتر شهرآرا اطلاع دهد پس‌از انقضای مدت المثنی بصاحبان اولیه داده خواهدشد.

۱ـ آقای حسین خوانین‌شیرازی	۱۹٤۳۰ ـ۱۹٤۳۱
۲ـ آقای اندرانیك‌جهان بوغوسیان	۳۱۲۷۳
۳ـ آقای محمد حسین عباسخانی	۱۱۰۱۷ الی ۱۱۰۲۰
٤ـ آقای اسداله بابائی	٤۳۹٤۲ الی ٤۳۹٤۵
۵ـ خانم طاهره جاودانی جوانشیر	۳۸۸۶۸ الی ۳۸۸۷۱
۶ـ آقای ناصر مستور	۱۳۳۵ ـ۱۳۳٤
۷ـ آقای سیدعلی کجائی کچومثقالی	۱۳۸۳۵ شماره موقت
۸ـ خانم بتول شیخی	۱۹۱۶۷ شماره موقت
۹ـ کیخسرو همایونی	۱٤۵۲۳ و ۱٤۵۲٤ ویك برك سبز ۲۵٪سهام

۱ـ ۳ آ ـ ۳۵۶۲۰ شرکت سهامی ساختمانی شهرآرا

شماره سوم

اطلاعات سالانه

اسفند ماه منتشر میشود

اکنون باخرج کم هرمؤسسه‌ای میتواند فتوکپی اسناد و خودرا بسادگی انجام دهد

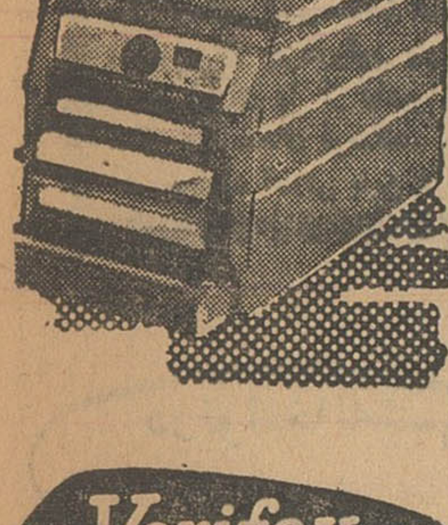

Verifax

وریفاکس کداک

تمام خودکار

باندازه‌های مختلف

فتوکپی دقیق

خشك

ثابت

روی کاغذ غیرعکاسی

۵ نسخه دریك دقیقه

ازهمه‌نوع اسناد انجام میدهد

نام ونام مؤسسه ....

آدرس کامل ....

این کوپن رابه آدرس نمایندگی کداک بفرستید تا اطلاعات بیشتری ارسال گردد

شماره ۱۰۰ خیابان شاه

(چهارراه بهرامی)

تلفن ٤۲۰۹۳ـ ٤۲۰۹٤

آ ـ ۳۵۷۰۲

پایان اعتصاب

درشماره گذشته اطلاع داده‌شد که درشگه‌چیهای خرم‌آباد لرستان بعنوان اعتراض نسبت به عوارض شهرداری اعتصاب کردند. خبرنگار مادر خرم‌آباد بدنبال گزارش قبلی اطلاع میدهد: پس‌از مذاکراتی که بین نمایندگان د رشگه‌چیها و مقامات شهرداری بعمل آمدموافقت شد که‌ازلحاظ عوارض کمافی‌السابق عمل شود. مشروط براینکه فعلا صاحبان ۳۰دستگاه درشگه‌وبتدریج مالکین تمام درشگه‌های‌اینشهرستان پانصدتومان بگیرند ودرشگه‌های خودرابازنشسته کنند تا در خرم‌آباد نیز تاکسی بکار افتد. با این‌ترتیب درشگه‌چیها از اعتصاب دست کشیدند.

بازدید از بیمارستان علی‌امینی

برای کمك به تکمیل ساختمان این بیمارستان‌وعده‌داده‌شد

خبرنگار مادر لنگرود گزارش میدهد بعدازظهر پریروز آقای دکتر خطیبی مدیرعامل جمعیت شیروخورشید سرخ‌ایران باتفاق آقایان مهندس جفرودی ودریابیگی مدیران عامل جمعیت‌های شیروخورشید سرخ رشت وبندر پهلوی وآقای‌مهندس‌شایگانی ازساختمان‌بیمارستان علی‌امینی لنگرود بازدید کردند. دراین بازدیدآقای فتح‌اله مدیری مدیر عامل جمعیت شیروخورشیدسرخ لنگرود گزارشی از طرز ساختمان بیمارستان مزبور باستحضاررسانید واحتیاجات‌بهداشتی اهالی را نیز توضیح داد آقای دکتر خطیبی ضمن ابراز خشنودی از پیشرفت کار ساختمان بیمارستان وعده هرگونه مساعدت جهت‌تکمیل این ساختمان راداد وسپس باتفاق همراهان عازم رشت شد.

قاتلی که باعدام‌محکوم شده است
در زندان قاچاقچیگری میکرد

اخیرا بشهربانی شهرستان کرمان اطلاع‌داده‌شد که درزندان شهربانی شیره وسوخته وتریاك خریدوفروش میشود بلافاصله از طرف مامورین تحقیقات دراین باره آغاز شد وگزارشهائی‌که دراین‌باره‌توسط‌مامورین تجسس در اختیار مراجع قانونی گذاشته شد حاکی از آن بود که عباس علیخانی یکی از زندانیان که باتهام قتل پدر دوشیزه «مملکت» درشهرستان بم‌محکوم باعدام شده است آزادانه در زندان، تریاك‌قاچاق‌میفروشد!

پس‌از انجام تحقیقات لازم. زندان شهربانی ازطرف نماینده دادسرا ومامورین مربوطه بازرسی‌شد ودر نتیجه مقدار دوکیلو تریاك وشیره و سوخته‌تریاك که در یك جعبه چوبی متعلق به‌عباس علیخانی قرار داشت کشف شد. همچنین ضمن بازرسی‌تعدادی سنك توزین تریاك ویك ترازو بدست‌آمد.

قطعنامه کنفرانس فرمانداران و شهرداران خوزستان

در این قطعنامه تقاضاشد بمامورین‌وصول‌عوارض شهرداری دودرصد درآمد پاداش داده شود

تقاضا کردند فرمانداران وبخشداران‌از استقلال‌کامل برخوردار باشند

خبرنگار ما دراهوازگزارش میدهد کنفرانس‌فرمانداران‌وشهرداران‌ورؤسای انجمن شهر استان خوزستان که به وسیله تیمسار سپهبد امیر عزیزی وزیر کشور گشایش یافته بود پس‌از سه روز پایان یافت و قطعنامه این کنفرانس بشرح زیر تهیه گردید و باتفاق آراء بتصویب شرکت‌کنندگان درکنفرانس رسید.

شرکت‌کنندگان دراین کنفرانس در اجرای اوامر شاهنشاه مبنی‌برواگذاری کار مردم بمردم تقاضا کردند درتمام شهر های خوزستان نسبت بانجام انتخابات انجمن شهر اقدام شود و شهرداران انتخابی شروع بکارنمایند.

ازوزارت کشور، اتحادیه‌شهرداریها وادارهٔ کل امور شهرداریها تقاضا نمودند که در اجرای سازمان جدید ادارهٔ کل امور شهرداریها نسبت به تاسیس دفتر فنی درمرکز استان خوزستان و اعزام مامورین فنی اقدام فوری بعمل آید.

برای بررسی وضع شهرهای آبادان خرمشهر و اهواز از لحاظ شهرسازی وتهیه وترسیم نقشه‌جامع شهرمشتمل بروضع آیندهٔ شهرهای مزبورمطالعات واقدامات لازم دراین زمینه شروع شود.

تقاضا کردند برای تمام شهرداریهای ایران مخصوصا شهرداریهای‌خوزستان از طرف اتحادیه شهرداریها سازمان های استاندارد بتناسب درآمد، جمعیت وتوجه بسایر اوضاع و احوال‌اجتماعی اقتصادی ومحلی تهیه گردد و پس‌از تصویب‌مقام وزارت‌کشور برای اجرا از طریق استانداری بشهرداریها ابلاغ شود.

چون قسمت‌بیشتر مشکلات‌شهرداریها موکول باصلاح بعضی از مواد قانون شهرداریها میباشد دراینموقع که طرح لایحه جدید قانون شهرداریهادر دست مطالعه واصلاح است تقاضا می شود نسبت بموارد ذیل توجه گردد واین موارد درلایحه قانونی گنجانیده شود.

۱ـ درمورد وظایف انجمن واختیارات شهردار تجدید نظر بعمل آیدوحدود اختیارات هریك روشن شود.

۲ـ چون قانون توسعه معابرمصوب سال ۱۳۲۰ متناسب باوضع فعلی‌نمی باشد دربعضی از مواد قانون مزبور تجدیدنظر شود ومواد اصلاحی درلایحه جدید منظور گردد تا قانون مزبورعملی باشد.

۳ـ درسهمیه‌بندی مادهٔ ۶۸ قانون فعلی تجدید نظر شود.

۴ـ درمورد اجرای آئیننامه معاملات دولتی و قانون محاسبات عمومی در لایحه قانونی شهرداریها تجدید نظر بعمل آید.

۵ـ بمامورین وصول‌عوارض‌شهرداری علاوه برمقرری ثابت ماهیانه دو در صد از افزایش درآمد بعنوان پاداش داده شود.

تقاضا کردند در موقع تشکیل کنفرانس‌های بین‌المللی از شهرداران واجد شرایط دعوت شود که بهزینهٔ شهرداریهای محل دراینگونه‌کنفرانس ها شرکت نمایند.

کادر اداری و احتیاجات ضروری سازمان فرمانداریها و بخشداریهای استان خوزستان تکمیل ونقائص‌موجود مرتفع شود.

نسبت بتاسیس انجمنهای دهات توجه بیشتری مبذول گردد و آقایان فرمانداران و بخشداران برای‌تشکیل این انجمنها اقدام سریعتری بعمل آورند.

تقاضاکردند فرمانداران وبخشداران درمقابل مسئولیتهای خطیری‌که بعهده دارند از استقلال کامل برخوردارباشند وبحکم قانون برای مدت معینی منصوب شوند و عواملی درعزل و نصب آنها دخالت نداشته باشد.

شهرداران برای مدت معینی از طرف انجمنهای شهر انتخاب شوند و عدم اعتماد انجمن شهر کافی برای‌عزل آنها نباشد مگر آنکه تخلف شهردار طبق موازین قانونی‌باثبات برسدجرائم وصولی از متخلفین مقررات شهرداری فقط بنفع شهرداریهای مربوطه ضبط شود.

ده درصد سهم ادارات بهداری از درآمد شهرداریها با نظارت صرف امور مربوطه گردد.

از بورسهائی‌که برای مطالعه در شهرداریهای کشور هـای مترقی در اختیار وزارت کشور قرار میگیرد تعداد کافی هم برای شهرداران اختصاص داده شود.

چون اراضی‌خالصه واقع درشهرهای خوزستان را اشخاص و موسسات‌فاقد صلاحیت مورد تجاوز قرار میدهند شرکت‌کنندگان‌دراین‌کنفرانس پیشنهاد کردند اراضی خالصه دولتی برای‌تهیه مسکن اهالی و کارمندان دولت در حدود شهر بلاعوض‌دراختیارشهرداریها قرار گیرد.

برای مطالعه قانون جدیدشهرداریها ده‌نفر فرمانداران باسابقه وزارت‌کشور بمرکز دعوت شوند تا نظرات خود را ابراز دارند.

تقاضا کردند آئین‌نامه گریز از پرداخت عوارض شهرداری تنظیم و بشدت اجرا شود اعضای این‌کنفرانس تشکیل چنین کنفرانسهائی را استقبال کردند و تقاضا نمودند سالی دوباراین کنفرانسها درمراکز استانها تشکیل شود.

درپایان قطعنامه تقاضا کردید که اتحادیه شهرداریها از هرلحاظ تقویت گردد.

استقبال از ضریح

خبرنگار مادر شهرری گزارش میدهد پریروز کاروان حامل‌ضریح مطهر مرقد امامین عسکرین که عازم کربلا بود برسر راه خود به کرمانشاه وارد شد واز طرف قاطبهٔ اهالی این شهرستان مورد استقبال پرشوری قرار گرفت آقایان‌استاندار فرمانده سپاه، فرماندار، رئیس شهربانی وروسای ادارات دولتی کرمانشاه نیز از کاروان حامل ضریح استقبال کردند.

.... آسمان‌همین‌رنك است !؟

چندماه است صدای رادیو ایران درسقز شنیده نمیشود واگر هم‌صدای ضعیفی از این فرستنده یکصد کیلوواتی شنیده شود بحدی پارازیت دارد که نگوونپرس !؟

خبرنگار ما مینویسد: تاچند وقت پیش که در این باره از سایر شهرستانها خبری در روزنامه اطلاعات چاپ نشده بود خیال میکردیم فقط ما اهالی شهرستان سقز هستیم که از شنیدن صدای فرستندهٔ یکصدکیلوواتی‌رادیو ایران محرومیم ولی حالا می‌بینیم و میشنویم که: نه‌بابا! بهرکجا که‌روی آسمان همین رنك است.

خبرنگار ما اضافه میکند آقای نخست‌وزیر هم چندی قبل در مسافرت خود بسقز از این‌امرمطلع شد. ساعت دوونیم بعدازظهر که برای شنیدن اخبار از فرستندهٔ یکصد کیلوواتی رادیو ایران رادیورا باز کرد فرستندهٔ یکصد کیلوواتی محض نمونه حتی یك کلمه خبر هم بگوش‌آقای نخست‌وزیر نرسانید !وناچار در آن‌ساعت از اخبار «روله» شده رادیو تبریز استفاده شد.

خبرنگار مادر بیجار نیز مینویسد: ماهم بدرد اهالی سقز وسایر شهرستانها مبتلا هستیم و از برنامه‌های متنوع رادیوایران جزقاروقور پارازیت چیزی نمیشنویم. اخبار رادیو ایران را از رادیو تبریز میگیریم و برای شنیدن سایر برنامه‌های فرستنده یکصدکیلوواتی رادیو دعامیکنیم که خداوند قدرتی باین فرستنده عطا فرماید.

در نوانخانه‌شهر شاهرود ...

گدایان بجنگ تن بتن پرداختند!؟

سرود مخصوصی راکه ساخته بودند میخواندندو
باچوب ومشت ولنگه کفش برسروروی هم فرو میکوفتند!

... غریبه‌ها علیحده ...گرك‌و شغال ماده! .. غریبه‌ها می‌لنگند.. بامابایاید بجنگند !؟.. محلی هازور شدند ... غریبه‌ها بور شدند!

آره !این غریبه‌ها هستند که نمیگذارند مابکار وکاسبی‌مان برسیم: اگر اینها نبودند کسی‌بما کار نداشت. یاالله، بیائید تاغریبه هارا از شهر بیرون کنیم ...

این زمزمه که درابتدا بین‌یکی دونفر از گداهای نوانخانهٔ شاهرود شروع شده بود کم‌کم همگانی شد وتمام گداهای نوانخانه معتقد شدند که این گداهای‌غریبه‌هستند که نمیگذارند گداهای محلی‌بکار وکاسبی‌شان برسند ...

حتی بین گداها هم افراد خوش ذوق پیدا میشوند ... نشستند واین شعر بندتنبانی را ساختند که:

غریبه‌ها علیحده ...گرك وشغال ماده ! وآنوقت هرگاه و بیگاه بادیدن یك گدای غریبه درنوانخانه این شعررا دسته جمعی میخواندند.

کم‌کم عدهٔ گداهای غریبهٔ شهر درنوانخانه زیاد شد وگداهای‌محلی که‌اینچنین دیدند تصمیم گرفتند یکباره شر آنهارا از سر خود رفع کنند و باین‌منظوردرصدد برآمدند که دعوائی راه بیاندازند و گداهای غریبه را حسابی کتك بزنند تادیگر هوس گدائی در شهر شاهرودرادر سر نپرورانند. بازهم نشستند ویك بیت دیگر برآن شعر بند تنبانی افزودند که:

غریبه‌ها می‌لنگند .. باما باید بجنگند !؟

چندروز پیش در نوانخانه‌شهرستان شاهرود منظره‌ای بسیار جالب و تماشائی جریان داشت. محل نوانخانه در خیابان غربی شهرکه پرجمعیت ترین خیابانها است قرار دارد وعدهٔ زیادی از اهالی برای دیدن این منظرهٔ تماشائی از درو دیوار نوانخانه بالا میرفتند.

گداهای نوانخانه بجان هم‌افتاده بودند وجنك تن‌بتن بین گدایان شروع شده بود. جمعی از گداها مشت‌هارا گره کرده و عصبانی و خشمگین بطرف عده‌ای دیگر سنك وچوب وکلوخ پرتاب میکردند و مثل اینکه سرود «مارسیز» را بخوانند !میخواندند که:

غریبه‌ها علیحده ...گرك و شغال ماده !غریبه‌ها می‌لنگند ... با ما باید بجنگند !؟

عده‌ای دیگر از گدایان باچوب ومشت ولگد ولنگه کفش بجان سایرین افتاده بودند و بیچاره در این میان گداهای غریبه بودند که کتك میخوردند و دم برنمی‌آوردند بالاخره بادخالت پلیس این نزاع و زدوخورد پایان یافت و گداهای نوانخانه آشتی کردند اما جریان از چه قرار بود؟

***

موضوع از اینقرار بود که در جلسهٔ هیئت‌مدیره اردوی کار شاهرود پس‌از تصویب بودجه سال آیندهٔ اردو تصمیم گرفته شد که گدایان دوره گرد شهر ازخیابان ها و معابر جمع‌آوری گردند وبه نوانخانه اعزام ونگهداری شوند.

نمایندگان اطلاعات درخدمت مردم

مردم شهرستانها بوسیله نمایندگان اطلاعات خواسته‌های خودرا شرح میدهند

رشت

جمعی از فارغ‌التحصیلان آموزشگاه های گیلان که درقرعه‌کشی اخیر نظام‌وظیفه از خدمت نظام معاف شده بودند بدفتر نمایندگی اطلاعات آمدند و گفتند: باآنکه یکماه از انجام قرعه‌کشی میگذرد ومعافی ماازخدمت نظام‌وظیفه محرز شده است هنوز برك معافیت مارا نداده‌اند واین امر باعث ادامه‌بیکاری ماشده است. این‌عده میگفتند: اگر معاف نشده‌ایم چرا مارا بخدمت نظام نبردند واگر معاف‌شده‌ایم چرابرك معافیت بمانمیدهند. میگوئید: باید پانصد تومان باقساط بدهیم ؟ماکه حاضریم، پس چرا معطلمان کرده‌اید ؟

تربت‌حیدریه

عده‌ای‌از کارکنان شهرداری‌تربت‌حیدریه بدفتر نمایندگی‌اطلاعات مراجعه کردندو گفتند: ازتیرماه سال جاری تاکنون حق‌عائله‌مندی ما پرداخت نشده و با۱۲۰۰ ریال حقوق ماهیانه نمیتوانیم زندگی کنیم. این عده میگفتند: باآنکه در جلسهٔ شورای کارگاه، شهرداری تربت حیدریه به‌پرداخت ۱۲۶۰۴۳ ریال مطالبات کارگران محکوم شده هنوز از پرداخت مطالبات‌ماخبری نیست.

گوراب‌زرمیخ

جمعی‌از نمایندگان اهالی گوراب زرمیخ بدفتر نمایندگی‌اطلاعات آمدندواز نبودن‌ارتباط تلفنی دراین منطقه اظهار نگرانی کردند وتقاضا داشتنددرخواست آنان مبنی برایجاد ارتباط تلفنی درگوراب زرمیخ درروزنامه منعکس شود شاید مورد توجه قرار گیرد.

رضوانده

چندروزقبل نمایندگان کشاورزان و خرده‌مالکین واهالی رضوانده و مناطق تابعه بدفتر نمایندگی اطلاعات آمدند و گفتند: دررضوانده شعبه یاباجه ویا نمایندگی بانك کشاورزی وجود ندارد و ماکه همه کشاورز هستیم واحتیاج بوام کشاورزی داریم باید برای انجام احتیاجات خود باصرف‌وقت و هزینه زیاد وطی مسافت طولانی به‌بندرپهلوی برویم وچندین‌روز معطل شویم وتازه‌معلوم نیست موفق‌بدریافت وام بشویم یا نشویم. این‌عده تقاضا داشتند نمایندگی بانك کشاورزی در رضوانده تاسیس شود.

تامین نظر مردم

از ادارهٔ اطلاعات وروابط عمومی وزارت پست وتلگراف‌راجع بایجاد شبکهٔ تلفن شهری در اردستان مینویسند: بطوریکه ازشرکت‌تلفن اطلاع میدهند برای تهیه مقدمات نصب دستگاه تلفن شهری اردستان هیئتی اعزام شده وبزودی نظراهالی اردستان از این لحاظ تامین‌خواهد شد.

جوان تلمبه ساز بصاحب مغازهٔ‌کبابی گفت:
چه نشسته‌ای که دخترت بادونفر جوان وارد خانه‌ای شد !؟
پدردختر، بضرب چاقوی آندو جوان مجروح گردید

خبرنگار مادر زاهدان گزارش میدهد عصر چندروز قبل شخصی بنام «نیکو» که در یکی از خیابان های شهرستان زاهدان کارگاه تلمبه‌سازی دارد باعجله بمغازهٔ کبابی محمدباقر ناصری مراجعه کرد و گفت: دخترت باتفاق دونفر جوان بنام محمد باقری زاده‌وحسین‌عمارتی بخانه‌ای واقع در جنب کارگاه من رفتند. من خیال نمیکنم این‌دونفر باشما فامیل باشند....

بیچاره محمدباقر ناصری که‌از اینموضوع بشدت ناراحت و عصبانی شده بود گفت: نه، با هیچیك‌از این‌دو فامیل حتی آشنائی هم‌نداریم شاید اشتباه کرده‌ای ودختردیگری رابجای دختر من عوضی گرفته‌ای.

ولی تلمبه‌ساز اصرار کرد که من سررسید و ضمن جلوگیری ازفرار دخترترا بخوبی می‌شناسم وبچشم خود دیدم که بادونفر جوان بخانه مجاور کارگاه من رفتند.

محمدباقر ناصری بااصراروتاکید «نیکو» مغازهٔ کبابی خودرا ترك‌کرد وبطرف خانهٔ مزبور رفت تابصحت‌و سقم گفتهٔ تلمبه‌ساز واقف شود. ولی هنوز پایش رابداخل منزل مزبور نگذاشته بود که ناگهان محمدباقری زاده وحسین عمارتی از آن خانه بیرون پریدند و باچاقو بجان محمد باقر ناصری پدر دختر افتادند!

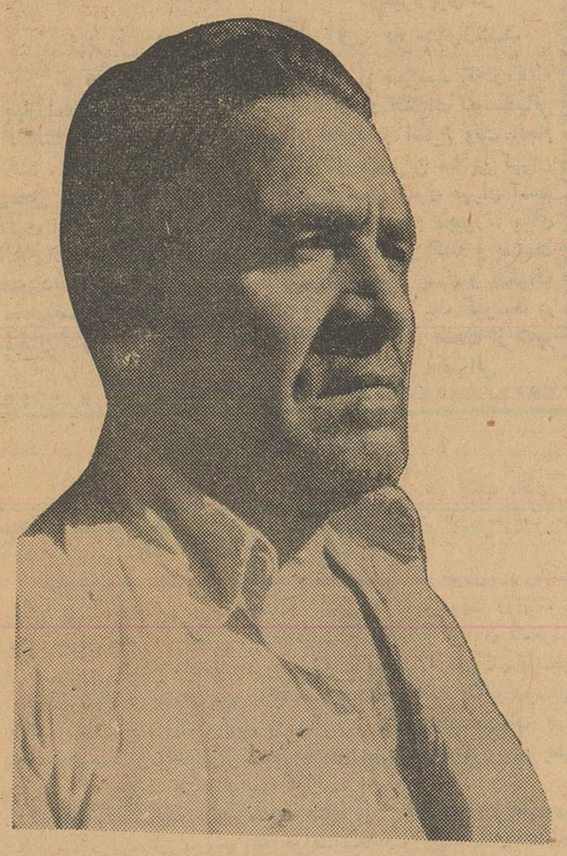

محمد باقر ناصری پدریکه برای نجات دخترش از رسوائی، مجروح شد

محمد باقر ناصری باحسین عمارتی یکی از آندونفر گلاویز شدتاچاقو را از دستش خارج کند ودر این گیرودار محمدباقری زاده یکی دیگر از آنهابداخل منزل رفت وبا چاقوی دیگری بازگشت وضربه‌ای بسینهٔ پدر دختر وارد آورد. بااین ضربه محمدباقر ناصری ازپای در‌افتاد و ضارب باین گمان که وی بقتل رسیده است چاقو رابگوشه‌ای انداخت تافرار کند ولی پاسبان تراشیدین زلفهای کرنلی !؟هردونفر آنهارا تحویل زندان دادند. در تحقیقاتی که روز بعد دراین باره بعمل آمد معلوم شد بین حسین عمارتی یکی ازاین‌دو و دختر ۱۵ ساله محمد باقر ناصری نامه‌هائی مبادله شده وآنروز اولین دیداراین دونوجوان پس‌از نامه‌پرانیهای‌بسیار بوده است که این واقعه پیش‌آمده است. چون باتائید پزشك قانونی نسبت به دخترك تجاوزی نشده‌بود دوجوان چاقوکش بعلت‌چاقوکشی واهانت به‌پاسبان‌درحین انجام وظیفه بازداشت شدند و محمدباقرناصری پدر دختر نیز که بضرب چاقو مجروح گردیده بود تحت معالجه قرار گرفت.

پس کو؟

... گفتیم‌تلفنخانه بیجار کابین ندارد وتقاضا کردیم کابین نصب شود تا آنها که مطالب محرمانهٔ تلفنی دارند بتوانند بی‌دغدغهٔ خاطر تلفن کنند.

گفتند: برای نصب کابین در محل تلفن کاریر بیجار اعتبار لازم تامین وحواله شده است ولی تابحال هرچه‌منتظر ماندیم و عده‌از حد نشد و مانه اعتبار برای نصب کابین در تلفنخانه دیدیم و نه خبری از نصب کابین شنیدیم !پس این «کابین» لعنتی کو؟!

انتصابات در شهرستانها

بم ـ آقای دکتر خوشدل یزدانی، دندانپزشك بهداری ـ آقای علی قشقائی، رئیس جنگلداری

سیرجان ـ آقای جواد فراقی زاده ـ رئیس دبیرستان بدر

همدان ـ آقای عبادی، معاون فرهنك

ایوانکی ـ آقای رحمت‌الله دادگر، دهبان

تقاضای تشویق رئیس ثبت شهر ری

خبرنگار مادر شهرری گزارش میدهد: باانتصاب آقای محمود رضائی (عکس بالا) بریاست اداره ثبت شهرری که چندی‌پیش انجام گرفت فعالیت کاملا محسوسی در این اداره بچشم میخورد ومراجعات مردم باسرعت و دقت بیشتری انجام میپذیرد. اهالی شهرری و قراء اطراف که از حسن رفتار ونحوه انجام وظیفه آقای رضائی و سایر کارمندان ثبت شهرری رضایت کامل دارند از مقامات ثبت کل درخواست میکنند ازنامبرده‌تشویق بعمل آید تاموجب دلگرمی بیشتر وی گردد.

عزیمت بتهران

طبق گزارش خبرنگار ما درشیراز چندروز قبل ده نفر از دانشجویان فارغ‌التحصیل دانشکدهٔ علوم‌شیراز گواهینامه های خودرا از دبیرخانه دانشگاه دریافت داشتند. ضمنا آقای دکتر رحمتیان رئیس‌دانشگاه شیراز باتفاق آقای دکتر سیفی دبیر کل دانشگاه ویکنفر حسابدار جهت انجام کارهای مربوطه شیراز را بصوب تهران ترك کردند. رئیس دانشگاه شیراز بعنوان نماینده تام‌الاختیار دانشگاه در جلسهٔ روسای دانشگاههای کشور که بمنظور رسیدگی بوضع دانشگاهها وتنظیم بودجه سال ۴۱ درسازمان برنامه تشکیل میشود شرکت میکنند.

پایان مسابقات

چندروز قبل مسابقه والیبال دورهٔ دوم دبیرستانهای دخترانه شیراز که باشرکت ۷تیم از ۷دبیرستان‌شروع شده بود بمرحلهٔ نهائی رسید و آخرین مسابقه‌طی مراسم‌باشکوهی برگزار گردید. در نتیجه تیم والیبال دبیرستان شهدخت دوبریك به‌تیم والیبال دبیرستان ناموس پیروز شد و مقام اول را بدست آورد. باعضای تیم های اول و دوم جوائزی اهداء گردید.

بازرس کل کشور در آبادان

طبق گزارش خبرنگار مادر آبادان پریشب آقای علی‌اکبرصدر حاج‌سیدجوادی بازرس کل کشوربه‌آبادان وارد شد و مورد استقبال قرار گرفت. وی صبح دیروز در دادسرای آبادان حضور یافت وباآقای دهشید دادستان این شهرستان ملاقات و مذاکره کرد درجلسه ملاقات آقای صراف‌زاده که در جریان اعلام‌جرم مربوط به‌آهن‌آلات شرکت نفت، خود وهمکارانش بادلائل و مدارك تبرئه شده‌اند، حضورداشت.

گفته میشود آقای حاج‌سید جوادی برای رسیدگی باین مسئله به‌آبادان آمده است ولی خود ایشان اظهار داشت که برای استفاده‌از مرخصی، باین شهرستان مسافرت کرده‌ام.

کاشف واکسن ضد دیفتری گفت :

غفلت در تلقیح واکسن کودکان را تهدید میکند

در طی یك سال درفرانسه چهل‌ویك کودك بواسطه‌ابتلاء بدیفتری مرده‌اند . در حالیکه در انگلستان حتی یك موردهم دیده نشده است .

پروفسور کاستون راسون که واکسن های ضد دیفتری و ضد کزاز را که با ضد زهر تهیه می شوند تهیه نموده و بدین ترتیب هزاران هزار نفر را در مقابل این دو بیماری مصونیت بخشیده است در طی یك مصاحبه مطبوعاتی‌بخاطر غفلتی که مقامات مسئول فرانسوی و بعضی کشور های دیگر درتلقیح این دو واکسن بکار می برند اعلام خطر نمود .

پروفسور راسون گفت : هم اکنون پنجاه در صد از کودکان فرانسوی برضد دیفتری تلقیح نمی شوند و بهمین جهت در سال۱۹۵۹ چهل و یك کودك بواسطه ابتلاء باین بیماری جان سپرده‌اند . در حالی که در طی سالیان دراز در انگلستان و کانادا که تلقیح‌واکسن در آنها با دقت عملی میشود حتی یك مورد مرك بواسطه ابتلاء به دیفتری دیده نشده است .

پروفسور راسون پیشنهاد کرد که مقامات مسئول بهداشتی درهمه جهان اقدامات وسیعی بمنظور تلقیح همه کودکان بر علیه دیفتری و کزاز بعمل آورند تا از نتایج خطرناکی که عدم تلقیح واکسن بوجود می آورد جلوگیری شود .

لوموند

گریپ لهستان را فلج کرد

مدارس ، کارخانجات ،ادارات و سینما هاتعطیل‌شده‌اند

خلاصه

دو هفته است که اپیدمی گریپ سراسر لهستان را فرا گرفته است تنها دیروز ۱۵ هزار تن از مردم لهستان به گریپ مبتلا شدند . اینك نزدیك یکمیلیون تن ازاهالی لهستان براثر ابتلا به گریپ در خانه های خود بستری هستند .

اپیدمی گریپ در ورشوپایتخت لهستان نسبت بسایر نقاط شدت بیشتری دارد .

پس از ورشودرشهروروکلاتنها یك‌سوم‌از کارکنان موسسات‌پزشکی مبتلا به این بیماری شدند .

در نواحی وکزلین بیش از ۶۰ مدرسه ابتدائی تعطیل شده است بسیاری از کارخانجات نیز براثر ابتلای کارگران به گریپ تعطیل شده‌اند معذلك گریپ به صورت وخیمی در نیامده و هنوز تلفات نداده است .

تمام جراید لهستان دستورات بهداشتی برای جلوگیری از ابتلای مردم به گریپ انتشار داده‌اندقرص های معمولی در داروخانه ها کمیاب شده‌و کارخانجات داروسازی بشدت مشغول تهیه قرص های ضدگریپ هستند .

جراید لهستان می نویسند براثر ابتلای کارمندان دولت به بیماری گریپ ادارات بصورت نیمه تعطیل درآمده است . بموجب دستور دولت تااطلاع ثانوی اماکن عمومی ازقبیل سینما ها و تاتر ها تعطیل شده تا مردم کمتر باین بیماری موذی مبتلا شوند . مقامات بهداشتی لهستان که سخت نگران این وضع هستند اعلام نمودند براثر تغییر ناگهانی درجه حرارت بیماری گریپ باین شدت در لهستان شیوع یافته است .

خبر گزاری فرانسه

«بی گناهان»

فیلم جدید «دبوراکر» پرازصحنه‌های ترسناك و وحشت آور است

فیلم جدیدی بنام بی« گناهان » باشرکت «دبوراکر» هنرمندمشهور انگلیسی در انگلستان تهیه میشود کارگردان انگلیسی‌فیلم چك‌کلیتون می‌باشد که‌فیلم «اتاق بالائی » رانیز در انگلستان تهیه کرده است .فیلم «بی‌گناهان » درباره ارواح‌میباشد وفیلم ترسناکی است . نوشته اصلی فیلم درسال ۱۸۹۸ توسط هنری جیمز نوشته شده و توسط کلیتون بشکل یك سوژه سینمائی درآمده است. فیلم‌در باره یك معلمه‌سرخانه است که برای نگاهداری یك پسر ودختر جوان درخانه ای استخدام می‌شود درابتدا معلمه بیگانگی و رفتارعجیب این بچه هارا به‌حساب زودرسی ورشد نابهنگام آنها می گذارد ولی عاقبت در می یابد که این کودکان زیادهم معصوم‌نیستند علیرغم اخطار های صاحبخانه و سکوت این اطفال او گذشته آنهارا کشف می کندو سعی می نماید روح آنهارا آزاد سازد .

سینه موند

شهری که خیابانهایش را با عطر آب پاشی می‌کنند

کاتان تنها شهرایتالیا وشایدتنها شهری است درجهان که‌کوچه‌ها و خیابانهای آنرا باآب معطر آب‌پاشی میکنند .

این اقدام شهرداری کاتان ازطرف جهانگردانی که به‌سیسیل می‌آیند و تعدادشان نیز خیلی زیاد است با خوشنودی فراوان استقبال شده‌است .

غرض مقامات شهرداری کاتان نیز ازاین اقدام جلب سیاحان است .

بقراری که‌مقامات شهرداری کاتان اعلام کرده‌اند ازاین پس هر هفته یك‌بار سراسر خیابانها و کوچه‌های این شهر با آبیکه بوسیله‌عصاره‌گیاه مخصوص‌معطرشده‌آب‌پاشی‌خواهدشد.

فیگارو

راننده هنگامی بهوش امدکه‌اسب‌درکنارش نشسته بود

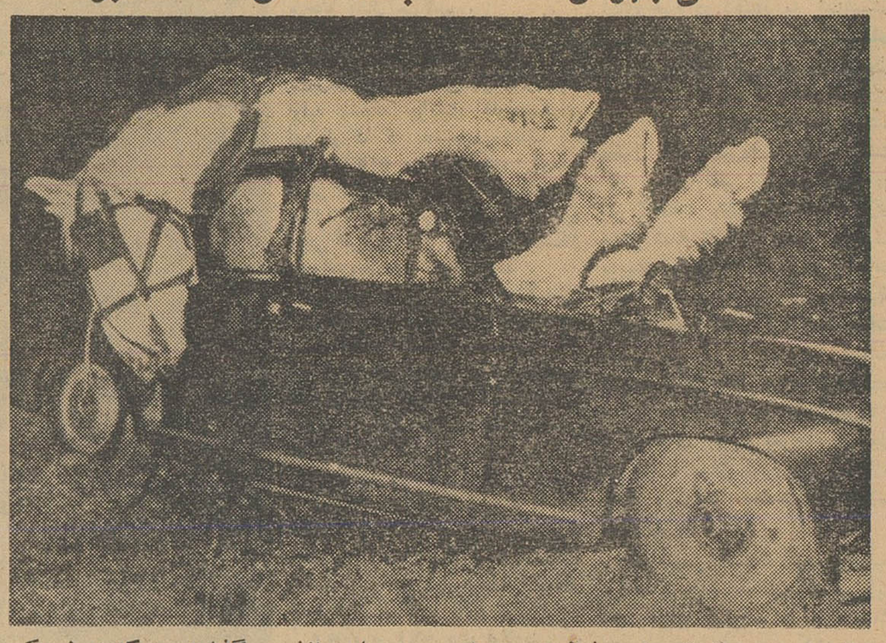

جالب ترین حادثه اتومبیل درفرانسه روی داد . چند ساعتی ازغروب گذشته بود که در نزدیکی (نمپون ـ سن ـ فیرمن) راننده‌ئی‌بنام نویکر باسبی که یك جوان‌چهارده‌ساله بنام دانی سوارآن بود تصادف کرد . در نتیجه این حادثه‌راننده اتومبیل و جوان اسب سوارفقط چند جراحت کوچك برداشتند. ولی تصادف بطرزی انجام شد که‌اسب داخل اتومبیل شد و در کنارراننده قرارگرفت. راننده که‌بیهوش شده بود ناگهان بخود آمد که‌جسم‌اسب بیچاره در کنار او قرارگرفته‌بود . بعقیده مردم فرانسه این‌عجیب ترین واقعه در تاریخ اتومبیل‌رانی‌سالهای اخیر این کشور میباشد .

ارتش میمونها دهقانان ژاپن‌راشکست‌داد

میمونهای‌اطراف‌کیوتوبفرماندهی «ژنرال‌سفید» تمام‌محصولات‌کشاورزی‌راازبین‌برده‌اند

ژاپونی ها در جنگلهای نزدیك کیوتو در نبردی وارد شده اند که برای آنها با شکست همراه بوده است . آنها که در مقابل دهقانان ژاپنی می جنگند از بهترین روش های نبرد جنگلی استفاده می کنند ولی اینها نه اسلحه دارند و نه اونیفورم مخصوص . زیرا دهقانان ژاپنی درحال جنك بایکعده میمون وحشی هستند .

فرماندهی ارتش میمون ها با میمون پرشمی است که رنك‌نسبتا روشنی دارد و دهقانان اطراف کیوتو اورا تشو شیروزارو نام نهاده‌اند یعنی ژنرال سفید میمون ها این ژنرال هر روز صبح عده‌ئی ازمیمون هارا دور خودش جمع می کند تا نقشه عملیات جنگی آنروز را طرح ریزی کنند . افراد ارتش میمون ها هرگز به کسی حمله نمی کنند بلکه تمام کوشش خودرا مصروف خرابکاری وازبین بردن محصولات کشاورزی می نمایند . هنگام ظهر و شبها در زیر نور مهتاب میمون های ژنرال سفید در حالی که‌دست یکدیگررا گرفته‌اندبصورت‌دستجات منظم به کشتزار ها حمله می برند چند میمون از درخت ها بالا میروند تا مواظب اطراف باشند و بقیه‌آنچه را که در زمین کاشته شده ازخاك بیرون می آورند و دور می ریزند آنچه نبرد دهقانان کیوتو و ارتش میمون هارا مشکل میسازد قانونی است که بر طبق آن کشتن میمون ها ممنوع شده است . از طرف‌دیگر دهقانان ژاپنی عقیده ندارند که اگر میمونی را بکشند بدبختی بانهاروی می آورد . دهقانان که از نبرد بی حاصل خود خسته شده‌اند سگهارا به کمك گرفته اند . ولی سگهاهم از میمون ها می ترسند . هم اکنون بیش از نیمی از دهقانان در مقابل میمونها تسلیم شده‌اند و دست از کشت‌و کار کشیده‌اند .

نیوزویك

زندگی ازتی درکرات‌آسمانی

مدت شصت سال است که دانشمندان نجومی در باره امکان وجود موجودات زنده‌در کرات‌دیگر بخصوص هشت سیاره نزدیك زمین تحقیق می‌کنند . در سال ۱۸۹۰ لوول اظهار داشت که خطوط‌عجیبی که به وسیله تلسکوپ در دور کره مریخ مشاهده میشود باید ساخته دست موجودات هوشمندی باشد . تحقیقات تازه بوسیله اسپکتروسکپ نشان داده است که‌در کره مریخ فقط نباتاتی ازنوع کلسنك هاممکن است وجود داشته باشد واثردیگری از حیات در آن وجود ندارد روی کره زمین آب مایعی است که در آن تمام واکنش های حیاتی انجام می گیرد اما در مشتری و زحل دریا های آمونیاك وجود دارد. در چنین صورتی ازت جای‌اکسیژن زمین را در مشتری و زحل میگیرد هوابوی مردابها و باتلاقهارا خواهد داد و درجه حرارت دویست تا ۳۰۰ درجه فارنهایت زیر صفر خواهد بود. فیرسف معتقداست که‌حیوانات ممکن است بجای اکسیژن باازت تنفس کنند وبجای‌آب‌آمونیاك بنوشند.

بهترین فیلم های‌سال ۱۹۶۱

مجله تایم آمریکا فهرست بهترین فیلم های آمریکائی وخارجی را از نظر مردم آمریکا منتشر ساخت .

بهترین فیلمهای امریکائی در سال ۱۹۶۱ عبارت میباشند از:

«حقایق زندگی» باشرکت بوب هوپ ولوسیل بال زوج قدیمی هولیود. «سایه‌ها» بکارگردانی جون کاساویتس «باد سردماه اوت» بکارگردانی الکساندر سینگر وباشرکت‌لولاالبرایت .«ماشین ماه عسل »فیلم کمدی. «آدمکش» فیلمی‌که‌بعدازفیلم «روح»وحشت‌انگیزترین فیلم سال بود . «نشان» باکارگردانی استانلی مان. «سید» باشرکت چارلتون‌هستون سوفیالورن وبکارگردانی آنتونی مان.«عجول» بکارگردانی رابرت‌راسن وباشرکت جاکی‌گلیسون وپل نیومن.

بهترین فیلمهای خارجی سال ۱۹۶۱ در امریکا بقرار زیر بوده است :

«رویای نیمه شب تابستان» فیلم چکسلواکی تهیه شده توسط جیری ترنکا .«حماسه یك سرباز» فیلم روسی بکارگردانی گریکوری چوخرای . «بی‌نفس» فیلم فرانسوی بکارگردانی ژان کولك گوار وباشرکت ژان پل بلموند و.«شب شنبه وصبح یکشنبه» فیلم انگلیسی باشرکت البرت فین. «زندگی شیرین» فیلم ایتالیائی بکارگردانی فدریکو فلینی وباشتراك مارچلوما سترویانی .«روکوو برادرانش» بکارگردانی لوچینی ویسکونتی . «آشپزخانه» فیلم انگلیسی بکارگردانی جیمزهیل. «عاشق پنج روزه» فیلم فرانسوی بکارگردانی فیلیپ دو بروکا وباشرکت ژان پیرکاسل «تخت‌خون»فیلم ژاپنی بکارگردانی اکیراکوردساوا.

تایم

برای بهار

مدیست های مشهور پاریس ازهم اکنون نمایش مدهای بهار۱۹۶۲ راآغاز کرده‌اند .دراین عکس نمونه جالبی ازکلاههای بهارسال ۱۹۶۲ را مشاهده میکنید.

خبر گزاری فرانسه

جانی سفیدپوش

نوشته : پل گوردو

ـ۱۴ـ

بدنبال این جریان‌سوءظن کمیسر نسبت بدسرو زیاد تر شده‌و برای بازجوئی ازاو بزندان رفت .دسرو درمقابل این سئوال که‌آیا به‌لیون رفته یانه ؟ جواب مثبت داد .دسرو بعدا بکمیسر گفت :

خانم موث ازشوهرش نفرت داشت وازاو همچون دشمنش‌میگریخت ومن در مذاکرات بااو سعی کردم اورا ازسروصدا براه‌انداختن در این‌باره بازدارم، موستل کمیسر ازاو پرسید: آیاشما بعداز ملاقاتتان

باخانم موث درهتل بلان وصحبت بااو بازهم اورا ملاقات کردید ؟

ـ من‌چند لحظه‌ئی بااوبودم او فورا مراترك گفت وبدرون‌خانه‌ئی رفت ومن‌بیهوده درانتظار خروجش از آن خانه‌ماندم وچون بیرون نیامد از آنجا رفتم ودیگر هم خانم موث راندیدم .

مامورین پلیس نزدیك بود که‌گفته‌های دسرورابارو کنند ولی مردم که‌مرتبا بوسیله مجلات‌از جریان حادثه باخبر میشدند عقیده داشتند که‌خانم موث بقتل رسیده‌است . تمام پاریسی هابااین حادثه

دردناك توجه داشتند ودرهمه جادرباره آن بحث میکردند . بیوه‌ماسون ساکن خیابان مورتلری درهمان حال که‌تصادفا بوراجی زنهادراین باره گوش میداد بموضوعی سوءظن برد : آیا دوکودرای اسرار آمیز که ازمدتی پیش خبری ازاو نبود همین دسرو نبود وآیا اوزیر زمین‌منزل ماسون راتنها برای این‌اجاره نکرده‌بود که‌جنازه خانم موث را درآنجا بگذارد ؟

بیوه «ماسون » این سئوالات رابرای همسایگانش مطرح کرد وآنها دسته جمعی تصمیم گرفتند که‌موضوع را باطلاع پلیس برسانند .

بیوه ماسون فورا نزد کمیسر محله رفت وآنچه راکه‌مورد سوءظنش بود باوباز گفت . کمیسر بنظر می‌آمد توجه چندانی بگفته‌های بیوه‌ماسون پیدا نکرده وموقعیکه خانم مزبور ازاو خواست که زیر زمین منزلش رامورد بازرسی قرار دهند گفت: برای اینکار بایدپرونده‌ئی تنظیم کرد ، آیا شما حاضر هستید مخارج اینکارا که‌سه لیره و۱۸

شاهی میشود بپردازید ؟ ـ چه‌مخارجی ؟ من بخاطر نفع پلیس این پیشنهاد راکردم عصر بخیر ! چندروز بعد یك‌افسر که‌ازدوستان کنت دوموث‌بوددرهتل‌محل اقامت اودر خیابان مور تلری‌بدیدارش‌رفت وباو گفت :

خبرهائی آورده‌ام !خبرهای غم انگیز! میترسم! ـ عزیزم زودتر حرفهایتان رابگوئید ـ آه‌بسیار خوب! فکرمیکنم که‌جسد همسر

بیچاره شمادر نزدیکی همین هتل قراردارد .درزیر زمینی واقع درهمین خیابان ـ ازکجا این قضیه رافهمیده‌اید ؟ـ دیروزدریکی ازکافه‌های این خیابان صحبت زن صاحب‌کافه رابایکی ازهمسایگانش شنیدم . این زن که‌بیوه شخصی بنام‌ماسون می‌باشد از پلیس خواسته بود که‌زیر زمین منزل اورا جستجو کنند زیرا گمان می‌کند که‌جسد خانم «موث» درآنجا مخفی شده‌ولی پلیس‌ازدرخواست او توجهی‌نکرده‌است...

گردونه عشق وزندگی

آخرین اثر : اریك ماریا رومارك

(نویسندهٔ کتاب درغرب خبری نیست)

ـخانم «دونکرك» را من تا اینجا آورده‌ام و خیال می‌کنم که بتوانم‌ایشان را دوباره به آسایشگاه برسانم.

ولکوف نگاهی بطرف او انداخت و برای نخستین بار خندید وگفت:

ـامیدوارم به‌بدلتان نیاورید. در این میان من‌کاره‌ای نیستم ولی‌نیازی نمی بینم که بیش از این توضیحی بدهم.

سپس دربرابر «لیلیان» تعظیم‌کوتاهی‌کرد وروی خود رابر گردانید و بطرف بار رفت .

کلرنایت که از این برخورد قبلا ناراضی بود دوباره سرجایش‌نشست وآهسته باخود گفت : «چه کسی !همه را زنبور میگزد ومارا .....»

آنگاه از لیلیان پرسید:

ـبرای چه همراه او به آسایشگاه باز نمی‌گردی ؟

ـباین ترتیب میخواهید از شرمن خلاص شوید ؟

کلرنایت باین سئوال بلافاصله‌جواب نداد . لحظه‌ای بدقت بچشمان‌او نگریست . بنظرش رسید که دختر کاملا بی آزار وبی دفاعی است . ولی میدانست که این فکر خطرناکی است زیرا در دنیاهیچ زن بی اسلاحی یافت‌نمی شود. سپس گفت:

ـنه اشتباه میکنید. اگر مایلید در همین جا می‌مانیم.

ـامکان ندارد ، زیرا بوریس از دور مراقبت است . کلرنایت‌بطری رابرداشت گیلاسهارا پر کرد وگفت.

ـبه‌بینیم سرانجام کدام یك از ماخسته میشویم.

ـاشتباه میکنید آقای کلرنایت . بوریس مرد حسودی نیست.

ـ عجب !

ـبطری مشروب راروی میز گذاشت . لیلیان افزود :

ـبله ، بوریس مرد بدبخت وبیماری است وخاطرش از طرف‌من‌ناراحت است .

سپس آهی کشید گفت:

ـانسان وقتی سلامت وسر حال است باسانی میتواند بهرکارزشتی. دست بزند !ولی وقتی رنجور وبیمار است ....

ـممکن است اینطور باشد ولی آیا سالم بودن گناه است ؟

ـنه،نه معذرت میخواهم ، نفهمیدم چه گفتم بهتراست‌که بروم .

کیف خودرا از روی میز برداشت وآماده رفتن شد.

کلرنایت باطنا با رفتن او مخالف نبود ولی امکان نداشت تاوقتی که مرد روسی نزدیك بار منتظر او بود دختر جوان را رهاکند.

ـاحتیاج بعذرخواهی نیست. باید بگویم که‌شخص زودرنجی نیستم‌واز این چیزها بدم نمی‌آید .

ـاتفاقا تمام آنهائی که‌دراینجا زندگی میکنند اشخاص زودرنجی‌هستند.

ـامامن که‌دراینجا زندگی نمی‌کنم .

ـراست است. وهمین مسئله همه‌ماحتی دوست شما «هولمن»راتحریك می‌کند .

کلرنایت باتعجب گفت :

ـممکن‌است. اینطور باشد یا اصلا نبایستی باینجا آمده باشم ... لابد وجودمن ولکف رانیز برسرخشم می‌آورد .

دراین موقع لیلیان روی خود رابرگردانید و گفت :

ـبوریس رفت .

ـآیا بهترنیست که‌شما نیز به‌آسایشگاه باز گردید !

ـچه میدانم .

گیلاس مشروب خودرا برداشت و آهسته گفت :

ـخودم بهترمیدانم چه‌باید بکنم بیا برویم کمی باهم برقصیم .

کلرنایت ازجای خود تکان نخورد وبا حیرت به‌چشمان او مینگریست.

ـشمانیز ازطرف من نگران هستید وخیال می‌کنید که‌بهتر است ...

ـنه ، اشتباه می‌کنید. بهیچ‌چیز فکر نمی‌کنم. اما متاسفانه رقص بلد نیستم حال که‌شما مایلید حرف‌ندارم برویم .

دونفری بطرف پیست رقص رفتند .

هنگامی‌که رقص شروع شد لیلیان گفت :

ـبیچاره «آگنس» تمام دستورهای «دالائی‌لاما» را بکار می‌بست !

فصل چهارم

ساعت خواب وسط روز فرا رسیده بود. لیلیان که شلوار آبی رنك بلندی پاداشت روی بالکن اتاق خود چمپاتمه زده وافق‌دوردست را می‌نگریست .

درمیان توده‌برفی که‌در گوشه ای‌از بالکن انباشته شده بود بطری «ودکا»که کلرنایت بوی داده‌بود دیده میشد .

دراین هنگام صدای زنك تلفن برخاست. لیلیان وارد اتاق شد وگوشی را برداشت :

ـبله بوریس ... مسلم است‌که‌نه !

دیگر دراین باره گفتگو نکنیم .. مسلم است ... بیا .تنها هستم. میخواستی چه کسی پیشم باشد ؟

گوشی‌را گذاشت دوباره به‌بالکن بازگشت واول بفکرش رسید که بطری «ودکا»را مخفی کندولی ازاین کار منصرف شد . دست‌خود رادراز کرد بطری رااز میان‌برفها برداشت وسرآن راباز کرد وجرعه‌ای نوشید .به‌چه مشروب سردو گوارائی !

دراین هنگام صدای بازشدن در بگوشش رسید و باصدای بلند گفت:

ـسلام بوریس، اگرمایلی جرعه‌ای باهم بنوشیم .

یك گیلاس هم باخودت بیاور .

ـولکوف بدون آنکه حرفی‌بزند بیدرنك بطرف میز رفت وگیلاسی برداشت ونزد لیلیان آمد .

دخترجوان نفس راحتی کشید گفت :

ـمثل‌اینکه دیگر امروز ازپندو موعظه‌خبری نیست ومیتوانیم بآسودگی گیلاسی‌باهم بنوشیم . گیلاس مشروب خودرا بطرف بوریس گرفت .مرتروسی هردو گیلاس را تالبه پرکرد و پرسید :

ـهنوز دالائی لامانتیجه معاینه با «اشعه ایکس»را اطلاع نداده‌است ؟

ـنه !حتما چیز تازه‌ای نخواهد گفت واصولا نمی‌خواهم چیزی دراین باره بدانم .

بوریس درحالیکه بطری ودکارا دوباره توی برفها میگذاشت گفت:

ـبسیار خوب . بخوریم بافتخار بی‌خبری وبی‌اطلاعی .وهمه چیز را فراموش کنیم.

هرنو چامپای خودرا سر کشیدند . لیلیان پرسید :

شاهنشاه تأسیسات جدید کارخانه خرم را افتتاح فرمودند

مرغوبیت و ظرافت محصولات ساخت کارخانه خرم موجب خرسندی خاطر خطیر ملوکانه گردید

*** اغلب سفارت خانه‌ها و بانکها و برخی از موسسات دولتی و ملی مجهز بدرهای خزانه ساخت کارخانه خرم می‌باشند**

*** صندوق نسوز خرم نه تنها در ایران بلکه در کشور های خارج نیز معروفیت واشتهار دارد**

آقای محمد خرم هنگام عرض گزارش بحضور شاهنشاه

بعد از ظهر روز پنجشنبه گذشته شاهنشاه از کارخانه خرم واقع در جاده تهران نو بازدید فرمودند در این بازدید وزیران صنایع و معادن و کار و عده‌ای از شخصیت های برجسته مملکتی حضور داشتند.

تشریف فرمائی

در حدود ساعت سه‌و نیم بعد از ظهر شاهنشاه‌بمحل کارخانه‌تشریف فرما شدند پس‌از ابراز تفقدملوکانه نسبت به حاضرین دوشیزه لیلاخرم ضمن عرض خیر مقدم گفت شاهنشاها : اجازه میخواهد از جانب کلیه کارکنان کارخانه خرم مقدم مبارك شاهنشاه‌را خوش آمدبگوید. آنگاه دسته گل زیبائی به حضور ملوکانه تقدیم داشت .

در اینموقع آقای مهندس‌سرلك وزیر صنایع‌و معادن گزارشی‌باین شرح‌بحضورملوکانه معروض‌داشت

شاهنشاها

تمایل روز افزون مردم به تامین وسائل زندگی مرفه تر- علاقه‌افراد کشور باستفاده از وسائل کاربهتر و توسعه‌فعالیتهای اقتصادی‌واجتماعی که همگی مرهون رهبری مداوم و مدبرانه آن شهریار بزرك است موجب گردیده که مصرف کالاهای صنعتی از جمله مصنوعات فلزی‌در کشور در حال افزایش باشد .

بر این اساس بدون در نظر گرفتن ماشین آلات و وسائل موتوری ، واردات آهن- چدن -فولاد و لوازم و وسائل ساخته شده از آنها که‌در سال ۱۳۳۵ در حدود ۱۱۰ هزارتن بوده در سال ۱۳۳۹ به حدود ۴۰۰ هزار تن ترقی نموده است و طی سال ۱۳۴۸ که امکانات بیشتری جهت واردات فراهم بود در حدود ۴۷۰ هزار تن کالای آهنی به‌ارزش تقریبی ۶۸۰۰ میلیون‌ریال به‌کشور وارد شده است .

در گذشته قسمت اعظم وسائل و مصنوعات فلزی مورد نیاز کشور از قبیل صندوق نسوز - بخاری - آب گرم کن - میز و قفسه فلزی و لوازم آشپزخانه از خارج وارد میگردید ولی توسعه فعالیت های صنعتی کشور طی سال های اخیر و اجرای سیاست حمایت از صنایع داخلی که به پیروی از منویات مبارك ملوکانه‌بمنظور تامین‌حداکثر احتیاجات کشور از طریق افزایش تولید داخلی تنظیم و عملی گردیده موجب شده است که تولید وسائل مزبور سیر صعودی طی نموده غالب احتیاجات کشور به مصنوعات‌فلزی خانگی و دفتری در کارگاهها و کارخانجات داخلی تهیه بشود .

بطور کلی در سال ۱۳۳۹ در رشته صنایع فلزی تعداد ۲۵۰۰ کارگاه و کارخانه با ۱۴ هزار نفر کارگر ـ۸۵ نفر مهندس و۵۰۰نفر کارمنددفتری‌مشغول فعالیت‌بوده‌اند.

مجموع سرمایه‌ای که در این زمینه تا پایان سال ۱۳۳۹ بجریان افتاده در حدود ۲۴۰۰ میلیون ریال و مجموع نیروی محرکه این‌فعالیت در حدود ۸۲۰۰ اسب بخار بوده است .

بموازات افزایش تولید داخلی جهت بهبود نوع‌و مرغوبیت محصول نیز کوشش شده است بطوریکه اکنون اکثر مصنوعات فلزی‌ساخته شده در کارخانجات داخلی از نظر کیفیت با فرآورده‌های مشابه‌خارجی رقابت نموده و بخوبی جایگزین‌آن میگردند .

کارخانه‌ای که‌امروز موردبازدید ذات مبارك ملوکانه قرار میگیرد در سال ۱۳۰۵ بصورت واحد صنعتی کوچکی شروع بکار نموده است. پشتکار و علاقه موسس این فعالیت به پیشرفت‌وتوسعه کار خود وحمایت هائی که از صنایع حصوصی بعمل آمده موجب شده‌است که کارگاه کوچك گذشته مشکلات عدیده را پشت سر نهاده به کارخانه مجهز کنونی تبدیل گردد و در راه انجام وظیفه خطیری که صاحبان‌صنایع‌در امر تامین رشد اقتصادی کشور به عهده دارند سهیم شود .

ظرفیت تولید سالیانه‌این کارخانه بطور متوسط‌در حدود ۶۰۰ تن‌انواع وسائل فلزی از قبیل صندوق‌نسوز- میز تحریر - قفسه- کلاسور ولوازم مشابه مباشد

مساحت کل کارخانه در حدود ۷۰۰۰ متر مربع

مساحت زیر بنای آن در حدود ۴۰۰۰ متر مربع

تعداد کل کارکنان ۸۶ نفر

سرمایه بکار رفته در حدود ۷۰ میلیون ریال

و ارزش سالانه محصول تولید شده در حدود ۱۲ میلیون ریال میباشد .

اکنون با کسب اجازه از پیشگاه مبارك‌ملوکانه آقای‌محمد خرم‌شقاقی مدیر عامل کارخانه توضیحات‌لازم را بشرفعرض مبارك میرساند .

دراینموقع آقای خرم‌باکسب اجازه از پیشگاه ملوکانه چنین‌اظهار داشت:

شاهنشاها

جان‌نثار افتخار دارد ازطرف خود وکلیه کارکنان‌کارخانه خرم تشریف فرمائی ذات اقدس همایونی را خیرمقدم عرض نموده واجازه میطلبدشمهٔ مختصری از تاریخچه تاسیس و وضع فعلی کارخانه را بشرف عرض مبارك شهریاری برساند.

هنگامیکه پدر تاجدارشاهنشاه اعلیحضرت رضاشاه‌کبیر سبت به پیشرفت واحیای صنعت و تشویق و ترغیب صنعتگاران این ابوخاك علاقه وافری مبذول میفرمودند بنا بامر مبارکشان آموزشگاه صنعتی فورخانه گشایش یافت این افتخار دائمی نصیب این جان‌نثار گردید که درسال ۱۳۰۴ جزو اولین گروه از دانش آموزان این آموزشگاه فارغ‌التحصیل و یك سال بعد باسرمایه‌ای بسیار ناچیز بنیاد کارخانه‌ای را که امروز از نظر مبارك میگذرد نهاده است .

جان نثار درسال ۱۳۱۵ در اولین نمایشگاه کالای ایران شرکت ومفتخر بدریافت نشان طلا وگواهینامه درجه یك صنعت از دست اعلیحضرت فقید رضا شاه‌کبیر گردیدم و دراثر تشویق های مکرر شاهنشاه محبوب نسبت به‌این‌خدمتگزار سعی‌شده است که درعرض ۳۶ سال‌سابقه صنعتی باتکای توجهات خاص اعلیحضرت همایونی همگام با سایر ترقیات صنعتی‌به‌پیشرفت های نوینی نایل آید .

افتتاح کارخانه

دراینموقع شاهنشاه پس‌از ابراز رضایت . به اولین سالن بزرك کارخانه تشریف‌فرما شدند .

ابتدا نمونه گاو صندوق بزرك پنج‌تنی که مجهز به‌آژیر خطر است و سایر نمونه های مختلف گاو صندوق و قفسه‌ها و کلاسورها که بطرز زیبائی چیده شده بود بنظر شاهنشاه رسید . آنگاه اعلیحضرت همایونی بکنار پرس بزرك هیدرولیك تشریف فرماشدند و بافشار دکمه مخصوص اجازه بهره‌برداری از قسمت‌جدید کارخانه را صادر فرمودند .

بازدیداز کارخانه

شاهنشاه بعدا از دستگاه ها و ماشین آلات مختلف‌وجدید کارخانه و طرز تهیه محصولات مختلف کارخانه خرم درسالن های کارخانه وهمچنین کلاس درس کارگران بازدید فرمودند و درپایان بازدیداز رستوران کارگران و قسمت غذا- خوری دیدن نمودند .

شاهنشاه در جریان بازدیدخطاب به‌آقای عدل‌الملك دادگر که افتخار حضور داشتند در مورد آقای خرم فرمودند ،مردزحمتکشی‌است‌خدمت کرده باید اورا تشویق کرد، چون وامی‌هم نگرفته و این کارخانه را بادسترنج‌خودش بوجود آورده باید سعی کرد نظیر این اشخاص در مملکت زیادشوند .

رضایت شاهنشاه

درموقع ملاحظه نمونه های کار کارخانه خرم شاهنشاه از ظرافت‌و مرغوبیت محصولات کارخانه خرم‌و اینکه همه آنها دراین‌مملکت‌ساخته میشود اظهار رضایت وخرسندی فرمودند و آقای خرم را مورد تفقد قراردادند .

شاهنشاه باعلاقمندی کامل نسبت به‌توضیحاتی که در مورد وضع کارگران و غذای آنان و درآمد- شان معروض میگردید توجه میفرمودند و درپایان بازدید نیز خطاب به‌وزرای صنایع و معادن و کار فرمودند برای بهبود زندگی کارگران باید کاری بکنید که کارگران پول بیشتری‌عایدشان‌شود تابتوانند بهتر زندگی کنند باید فکری کرد وامکاناتی فراهم‌ساخت تاتولید محصول بالا برود و نتیجه آن عاید کارخانه ها و کارگران آن بشود .

نزدیك‌ساعت‌چهاروچهل‌وپنج‌دقیقه شاهنشاه محوطه کارخانه خرم را ترك فرمودند .

مشت و سندان

شاید اکثر خوانندگان هنگامیکه در گوشه ای نمایشگاه کارخانه که بنظر شاهنشاه نیز رسیدانواع مختلف صندوق نسوزهای ساخت کارخانه خرم چیده شده بود ، درمواقع لزوم ببانك یاشرکت ها و موسسات بزرك تجاری رفته‌اند،روی قفسه‌ها ، میزهای تحریر وبخصوص صندوق های نسوز آرم کارخانه خرم را که عبارت از یك سندان، مشت گره کرده‌ای برآن است دیده باشند .

آقای خرم دروجه تسمیه وفلسفه مشت و سندان که آرم کارخانه را تشکیل میدهد اظهار داشت : «سی وپنج سال پیش ، در اولین روزی که بفکر تاسیس کارگاه افتادم تنها سرمایه‌ام یك سندان آهنگری بود . ولی علاوه بریك سندان سرمایه دیگری‌داشتم وآن پشت‌کار ونیروی بازو بود،بهمین جهت آرم کارخانه را سندان ویك مشت گره کرده که نماینده نیروی بازواست انتخاب کردم »

معروفترین و در عین حال قدیمی- ترین محصول کارخانه خرم ، صندوق نسوز است که‌درحال‌حاضر نه‌تنها درسراسر کشور ، بلکه در اغلب کشورهای خاورمیانه اشتهار ومعروفیت‌دارد .

یك دلیل بارز

آقای خرم درمورد اشتهار و معروفیت‌صندوقهای نسوز کارخانه گفت ، اولا چون این کارخانه ، قدیمی‌ترین کارخانه‌ایست که‌صندوق نسوز می‌سازد ، طبعا سابقه و تجربه‌اش دراین کاربیش‌ازدیگران است. آنگاه عکسی را از میان عکس‌ها و اوراق‌مختلف‌بیرون‌آورده و نشان داد و اضافه نمود، یك‌دلیل بارز دیگر این عکس است ، که یك صندوق نسوز را نشان میدهد که متعلق به تجارتخانه آقای‌حسن اقبال است . این صندوق درحریق وحشتناك سال ۱۳۳۰ که در بهشهر اتفاق افتاد، چهار صدوبیست هزار ریال سرمایه و اسناد و اوراق تجارتخانه را از دستبرد شعله های آتش درامان نگاه داشت در حالی که تعدادی از صندوق های نسوز ساخت کارخانجات اروپا درهمین آتش سوزی بکلی ذوب شد .

تاسیسات جدید

کارخانه خرم ، در حال حاضر از دو بخش جداگانه قدیمی و تاسیسات جدید که‌روز پنج شنبه گذشته‌بدست مبارك اعلیحضرت همایونی افتتاح شد تشکیل شده‌است .

تعداد زیادی ماشین های غول‌پیکر وعظیم ، در بخش های مختلف ، در ۶سالن کار، مشغول پرس ، بریدن یاخم کردن ورقه‌های آهنی هستند که در پایان بصورت میز تحریر ، قفسه ، کلاسور، صندوق نسوز ویا احیانا درب‌های خزانه درمی‌آید .

دوسالن انبار،برای نگهداری و ذخیره مصنوعات ساخته شده ، اطاق دفتر ، سالن غذاخوری ، مسجد کارگران و کلاس درس و سخنرانی برروی‌هم بخش‌های مختلف کارخانه راتشکیل میدهد .

درب خزانه

کارخانه خرم یگانه‌سازنده‌درب‌های خزانه است که مورد استفاده‌بانك ها می‌باشد . .

و تعداد زیادی از موسسات مالی‌و اقتصادی کشور از درب های‌خزانه ساخت کارخانه خرم‌استفاده کرده‌اند

مصنوعات خرم

کارخانه خرم درحال حاضر علاوه بردرب خزانه ، صندوقهای نسوز، بابعاد واوزان مختلف از ۱۰۰کیلو تا ۵تن ، انواع میزهای تحریر، قفسه‌های مختلف ، کلاسورهای چهارکشوو وجای پرونده که بصورت نسوز ساخته می‌شود، و سایر لوازمات دفتری مخصوص‌بانك ها وادارات مصنوعات دیگری‌ازقبیل صندوقچه امانات ، صندلی گردان صندلی تاشو ، قفسه ومیزآشپزخانه انواع کازیه ولوازمات تحریر ، نردبان دوطرفه باندازه‌های مختلف نردبانهای کشوئی بدون اتکابطول های مختلف تا ۲۴ متر، همچنین انواع دروپنجره وسقف های فلزی مخصوص کارگاه‌ها و سالن های بزرك را طبق نقشه و مدل های گوناگون تهیه می‌کند.

علاوه برآن کلیه ادوات فلزی مخصوص سالنهای عمل و جراحی مریضخانه ها و وسایل فلزی مورد لزوم ، دندان‌پزشکی و بطور کلی آنچه می‌توان از آهن ورق‌ساخت، دراین کارخانه بکمك مدرن‌ترین وجدیدترین ماشین آلات و ۳۶سال سابقه و تجربه آقای خرم موسس ومدیر کارخانه ، همچنین مهندسین وکارگران لایق ایرانی که دراین کارخانه مشغول کار می‌باشندساخته می‌شود.

ورق آهن تا صندوق نسوز

اینك‌ما برای اینکه خوانندگان عزیز کاملا با طرز کار ماشین ها آشنا شوند مراحل مختلف ساختن یك صندوق نسوز رااز ابتدا تا آخرین مرحله دنبال می‌کنیم .

درابتدا ورق‌های فولادی که بشکل صفحات مسطح ازخارج واردشده‌است بسته بظرفیت صندوق از انبار مواد اولیه وسیله جرثقیل خارج‌میگردد. این اوراق که بقطرهای مختلف یك میلیمتر تا۵۰ میلیمتر است ، توسط قیچی گیوتین‌باندازه های مختلف‌بریده میشود سپس ماشین پرس ، خم‌کنو قیچی «فرم‌بر» این قطعات را باشکال دلخواه ومورد‌نظر درمی‌آورند .

دستگاه جوش الکتریك واکسیژن این قطعات را بیکدیگر متصل‌ساخته، پس‌از اینکه مکانیك بخصوص قفل هاو زبانه های فولادی در صندوق‌تعبیه شد، وپس از گذشتن از قسمت صاف- کاری ، باطاق نقاشی حمل میشود، درآنجا رنك آمیزی شده ، بسالن انبار هدایت میشود .

صندوق های نسوز اعم از ۱۰۰ کیلوئی تا۵ تنی از تمام جوانب،بالا وپائین و طرفین آن از دو جدارساخته شده‌است و بین این دوجدار لایه‌های نسوز قرار می‌گیرد .

علاوه بر زبانه های فولادینی که بنسبت بزرگی و کوچکی صندوق از ۱۲الی ۱۰ سانت قطر دارند و از دو طرف در، بداخل بدنه فرومی‌روند،قفل اتوماتیك و مخصوصی که ازخارج وارد می‌شود ، امکان حرکت زبانه های فولادی راسلب می‌کند .

پروژه‌های آتی

بطوریکه آقای خرم مدیر کارخانه اظهار میداشت ، باافتتاح‌تاسیسات جدید بدست مبارك شاهانه ، ازاین پس کارخانه خرم بکمك ماشین- آلات جدید وسایل تازه‌ای خواهد ساخت که تاکنون در ایران‌ساخته نشده و تقریبا می‌توان گفت‌قسمتی از این مصنوعات تازه و بی‌نظیر و منحصر بفرد است .

از محصولاتی که قرار است درآینده وسیله ماشین آلات‌جدید ساخته شود، یخچال ، فرهای گاز سوز ، دستگاههای حرارت مرکزی بارادیاتور است .

بدین ترتیب بابازارآمدن‌محصولات مزبور و محصولات دیگر نه‌تنها احتیاجی بواردکردن اجناس مشابه خارجی نخواهد بود ، بلکه بطوریکه مدیر کارخانه اظهار میداشت‌این کارخانه قادر خواهد بود ، سالیانه مقدار معتنابهی از این محصوت را بکشورهای همسایه صادر نماید.

یکی دیگر از مصنوعات جدید کارخانه خرم ، ظروف آشپزخانه از فولاد ضدزنك (استنلس استیل) است که بازهم تاکنون در ایران بی‌سابقه است .

باشروع کار ماشین های جدید کلیه ظروف‌آشپزخانه ا ز بشقاب، کاسه ظرف‌شوئی وروشوئی تادیك های مختلف از فولاد ضدزنك‌ساخته خواهد شد .

درکارخانه خرم که نزدیك به ۵۳ نوع محصول مختلف ساخته میشود، اجسامی باوزان مختلف از یك‌کیلوگرم تا۲۰ تن موجود است ، درب های‌خزانه صندوق های نسوز تا۵ تن وسایر مصنوعات سنگین وزن ، هم چنین ورقه‌های ضخیم آهن بوسیله ماشین جرثقیل ۲ تنی ، ۳تنی ، ۲۰ تنی جابجا می‌شوند جرثقیل ۲۰ تنی ، جزوماشین های جدید و از نوع‌مدرن ترین وسایلی است که در حال‌حاضر، مورد استفاده کارخانجات اروپا و آمریکا می‌باشد .

سرمشق برای جوانان

درپایان پس‌از توضیحاتی که آقای خرم در اختیار ما گذاشتند اضافه‌نمودند که : کارخانه‌ای که امروز شما می‌بینید ، ۳۵ سال پیش،یك کارگاه کوچك‌تراشکاری بود، اما از آنجا که من همیشه بفضل خداو نیروی اراده و پشت کار ایمان کافی وکاملی دارم، در اثر زحمات وتلاشهای شبانه‌روزی موفق شدم تابدین پایه موفقیت بدست آورم ، هم‌اکنون نیز باوصف اینکه سنم روبکهولت میرود، معهذا باخوشبینی کامل وباتکاءتوجهات خاص اعلیحضرت همایونی که همیشه شامل حال صاحبان حرف‌و صنایع بوده است ، امیدوارم‌بزودی پروژه های جدید بمرحله عمل درآمده ، موفق شوم یك گام‌تازه درراه پیشرفت صنعت و اعتلای میهن عزیز بردارم .

وی سپس اضافه کرد.چه‌خوب بود سایرین و کسانی که سرمایه های خودرا بصورت راکد دربانك های خارجی ذخیره می‌کنند و یا احیانا در بورس وزمین‌بازی مورد استفاده قرار میدهند ، این سرمایه هارا اختصاص‌به‌تاسیس کارخانجات صنعتی بدهند ، علاوه براینکه‌قدمی درراه پیشرفت کشور برداشته می شود ایجاد کار خواهد شد و، تعداد زیادی از جوانان وطن مشغول بکار خواهند گردید ودر آینده کشور ما هم مانند سایر کشورهای صنعتی دارای یك تیپ وطبقه صنعت گر و باصطلاح کارگر فنی خواهد شد .

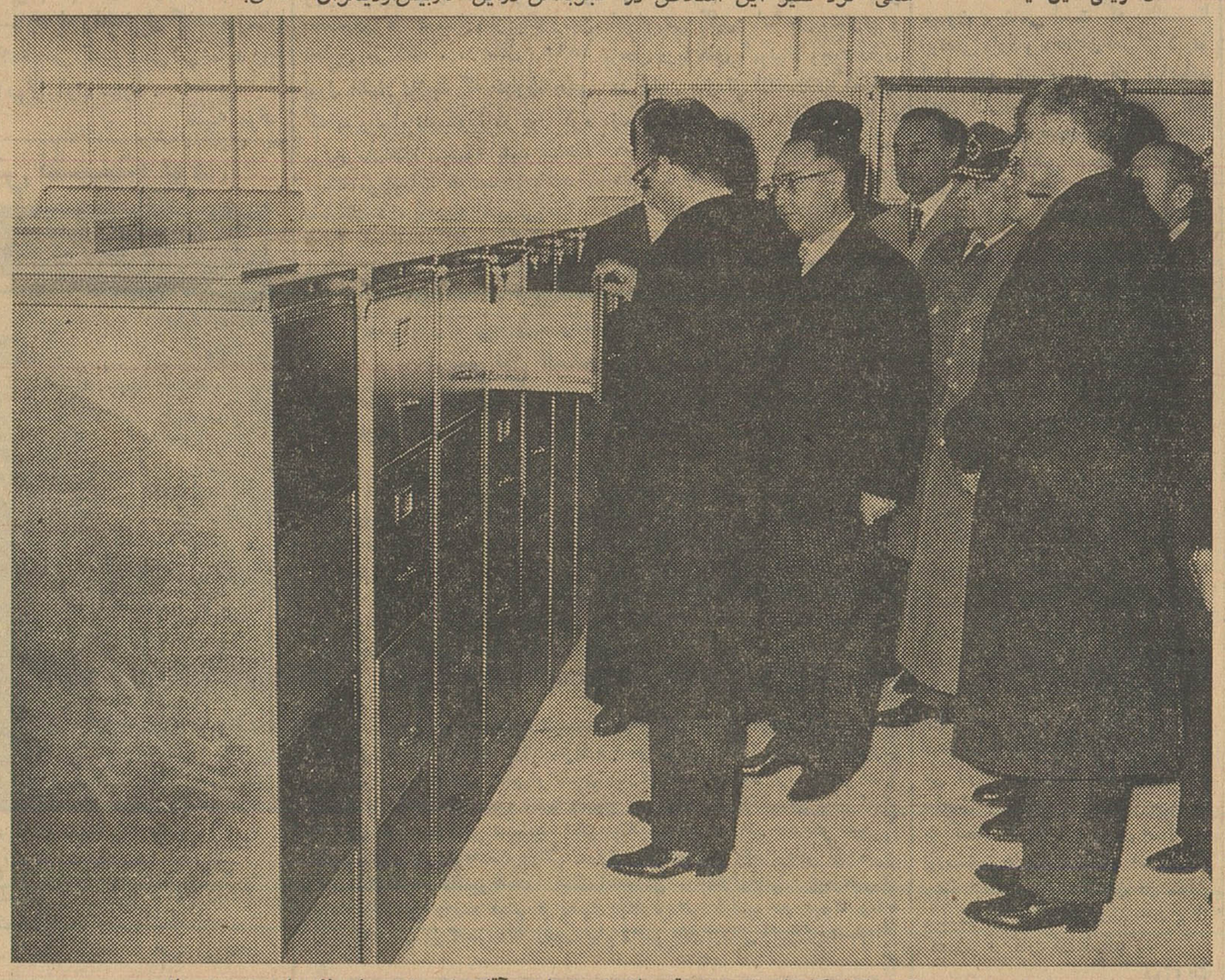

شاهنشاه شخصا یکی ازمحصولات ساخت کارخانه خرم را بدقت ملاحظه میفرماید. آقای خرم توضیحات لازم‌را بعرض میرساند .

بازهم مطلب تازه

سئوال ما از همکار ، در جواب ستون هائی که برعلیه ماسیاه میکند، بدو بیراه میگوید و در مقام آنست باعبارت پردازی و لفاظی افکار مردم خاصه طبقه جوان راکه‌از گذشته هایی خبرند دچار انحراف و اشتباه سازد فقط اینست‌که آیا در مدت ۱۹ سال روزنامه نگاری شما ، از ماسری ، صدائی بلند شد ؟ چیزی برعلیه شما نوشتیم ؟ گفتیم‌که چرا از اصول‌روزنامه نگاری‌که هدایت وراهنمائی افکارعمومی است منحرف میشوید ؟نوشتیم که چرا دروغ بخورد مردم میدهید ؟ گفتیم‌که‌برای چه عناوین فریبنده برای مطالب خود انتخاب میکنید ؟ پرسیدیم‌که چرا مطالب خارجی را منقلب میسازید و دراین راه مرتکب خطای بزرگی میشوید ؟ آیا هیچ مانع‌ورادع کسب و کار شمابوده‌ایم؟ حتی یك کلمه ازآنچه این چندروزه از معاملات و کسب و معاش‌شما گفتیم چیزی تا آنموقع برزبان آورده بودیم ؟ نه !پس چه شد که ما وارد این مشاجرات شدیم ؟ این شما بودیدکه پایه قلدری را آنقدر محکم دیدیدکه تیغ‌قلم را بروی همکاری کشیدید که تمام زندگی روزنامه نگاری خودباستثنای بدیهایتان‌ازاوالگوبرداشتید و کپیه‌گرفتید بخیال اینکه باز هم‌این همکار بقول شما فرتوت مثل ۱۹سال دم فرو می‌بندد وچیزی برزبان وقلم نمی آوردوناگهان باچنین طوفان خشمناکی مواجه شدید و اعمال خود راروی دایره دیدید! پس این خودشما بودید که خواستید مارا بهیچ‌شمارید وبراستاد خود تاختید و مارا بحرف های منطقی و مستدل کشاندید که مسلما بسود ملت ایران است و حالا می‌بینید جزاینکه‌حرف ولفاظی‌وعوام فریبی ومظلوم‌نمائی بمردم‌پس بدهید بتصود اینکه مردم خاصه جوانان راباز هم باشتباه بیاندازید و از سوی دیگرمارا مزاحم و معارض خود جلوه دهید ، چاره‌ای ندارید وبرای اینکه خودرا هم‌از تك‌وتای ایراد بر تیراژ باز ندارید بدون‌اینکه از شمابپرسند که میزان انتشار شما چیست ؟ روزی چندین هزار نسخه برآن علاوه میکنیدکه حالا آنرابه‌یکصد و پنجاه هزار نسخه رسانده‌اید ! تادر آینده نزدیك به دویست هزار ! برسد . خداکند چنین باشد ولی آخر ما مطلبی گفتیم که مشت شماباز شد و حالا مردم میخواهند بدانند که‌اگر شما درست میگوئید چرااز‌آمدن پای حساب‌ابا دارید ،بادعای تیراژ سر انگشتی خود ادامه میدهید مبادا رسوای خاص و عام شوید ، البته هم ما میدانیم‌و هم خودشما توجه داریدکه‌اگر پای چنین حسابی بمیان آید و دستگاه نظارت وکنترلی پیدا شودکه قطعا زیربارنخواهید رفت یك پنجم آنچه‌هم‌اکنون ادعا میکنید بدست نمی‌آید ولی حالاکه قلم بدست شماست هرچه میخواهید مینویسید ،رقمی‌پنج برابر، درست پنج برابر آنچه مصرف دارید ادعا میکنید !

بدیهی است برای همکار ما که مسائلی مانند گونی پوشیدن فرهنگیان را جعل میکند و اصرار میورزد آنرا صحیح جلوه دهد ، بالت گل سرخ را طرح میکند و چندان اهمیت برای حیثیت و شرف مردم قائل نمیشود ، مشگین شهر را مرکز نفتی کشور معرفی میکند و حریق ساختگی برای آن درست مینماید و با بزرگترین خطوط صفحه اول خودرا باچنین دروغ هائی نقش و نگار میکند و امثال این اخبارکه خیلی زیاد است و حوصله میخواهد انسان روزنامه کیهان را ورق‌بزند وبعقب برگردد تاباین مسائل و جعلیات و داستان سرائی ها بعنوان خبر برخورد نماید هیچ مهم نیست و اصلا باك ندارد چنین دروغ‌بزرگی راهم برای فریب دادن دسته هائی از مردم بگویند ،ازما ادعای تیراژ نخواهید شنید و ما انتشار اطلاعات را خیلی کمتر از میزان ادعائی کیهان‌میدانیم ولی حاضریم دستگاهی‌بوجود آیدکه تیراژ واقعی‌مطبوعات را بادقت وازروی حساب صحیح معین کند و بیرون بدهدتاعامه مردم از این مطلب که هرروزموردادعا وگفتگو واقع میشود بدرستی آگاه‌شوند.

خلاصه اینکه همکار ماکه خودپس از ۱۹ سال مارا باین مبارزه دعوت کرد ،حالا هیچ بما جواب نمیدهد ، ستونهایش را از ناسزا وفحش پر میکند و هرچه ما بگوئیم برویهٔ همیشگی خود یعنی تقلید ، همان‌را بماپس میدهد ، مثلاما میگوئیم شان و مقام اطلاعات‌نیست که باکیهان سر بسر بگذارد ولی مابخاطر رفع قلدری و تهدید و ارعابی که‌این روزنامه در دستگاه های دولت و سازمان های ملی و طبقات مردم‌بوجود آورده این حقارت را میپذیریم و تحمل میکنیم ،آنها هم همین عبادات رابما پس میدهند ، ما میگوئیم آقایان آن سبو بشکست و آن پیمانه ریخت ، آنها هم جواب میدهند آن سبوشکسته وآن پیمانه ریخته‌است، مامیگوئیم دیگر حنای دروغ سازی رنك ندارد چون مارسوا میکنیم ، آنها هم همین عبارت را مثل طوطی پس میدهند .

خوب با چنین عناصری چه میشود کرد ؟ که‌یك سطر جواب منطقی و حسابی نمیدهند وسرتاپاتهمت و افترا میزنند و میخواهند افکار را از حقیقت امر دور سازند ، مثلاکرسی آزاد دانشجو را تخطئه میکنند و آنرا برای مادکان نام میگذارند ، کسی نمیپرسد اگراین دکان‌است چرا پس از چند ماه طاقت نیاوردید واین دکان رابرای خود باز کردید و ازآن الگو برداشتید ، میگوئید نگذاشتند ! دروغ میگوئید ، این‌خود نوعی حیله و عوام فریبی است، مثل همین عوام فریبی که چند روز است شروع کرده‌اید و به‌بعضی‌ایادی خود دستور میدهید شهرت‌بدهند روزنامه کیهان‌توقیف‌است ،عمدا آنرادیر منتشر میکنیدکه‌بمردم وانمود کنید در توقیف است وداد‌بزنند کیهان توقیف شده ، اینها را مردم باهوش و فراست میفهمند و درك واقعیت میکنند، همچنین سوار کردن چهار نفر در فولکس واگون وجلوی بساط روزنامه فروش بیرون‌پریدن وباشتاب و عجله کیهان خریدن واز آن بساط ، به بساط دیگر رفتن و باز همین عمل تکرار کردن و در سر بساط هر روزنامه فروشی‌چنین معرکه گرفتن ، دیگر کهنه شده‌است ، این اعمال ورفتار هرگز جبران آنچه گفته‌ایم و مشت شمارا در چاپ‌اخبار و مطالب دروغ باز کرده‌ایم نمیکند ، آسوده خاطر باشید ، نه‌فولکس واگون راه بیاندازید ونه بوسیله اتومبیل کامانکار خودتان بدون پلاك کیهان جمعی را سوار کنید و برای همین معرکه گیری به‌خیابان ها و گوشه و کنار شهر بفرستید که‌سر بساط ها جمع شوند و روزنامه بخرند ، ازاین عمل سودی نخواهید بردوبهتر است باصلاح دستگاهی که‌باید نمونه‌اخلاق و رفتار نیك باشد و از آلودگی ها دورباشد بپردازید ،وقتی چنین‌کردید مردم خود بشما اقبال خواهند کرد و دراین صورت احتیاج باینگونه تبلیغات نخواهید داشت .

***

تنها مطلبی که همکار مااقدام بجواب نموده اشاره‌ایست‌که در شماره اخیر خود به سرمایه گزاری اعلیحضرت همایونی نموده و آن راچنین توجیه کرده‌اند :

کیهان مینویسد : «بیك نکتهٔ دیگر از تهمت های شما نیز درپایان این مقال پاسخ میگوئیم و مطلبرا بهمین جا ختم میکنیم ، شما در تمام مقالات خوددائما و بکرات‌ازکمك‌اعلیحضرت همایونی بمامینویسید، مایکبار در مقاله اول خود باین سئوال‌شما پاسخ دادیمو گمان میکردیم برای شما کافی بود ،حالااگرمایل هستید مابیشتر دراین خصوص‌مطلب بنویسیم یك تمنا ازشما داریم ، همانطور که‌جنابعالی برای خودتان این اجازه را تحصیل کرده‌اید که‌درهر‌شماره‌اطلاعات چند بار نام‌اعلیحضرت همایونی را بصورت های مختلف ودر بسیاری موارد دور ازشان و مقام شامخ سلطنت ببرید و مورد بازخواست قرار نگیرید و ماهنوز این اطمینان را نداریم ، تمنای ماایناست که برای‌ما نیز همین اجازه را تحصیل کنید ، هروقت بما اطمینان‌دادیدکه در صورت توضیح این‌مطلب کسی متعرض مانخواهد شد بشما قول میدهیم باین حربه تبلیغاتی‌شما نیز در چند مقاله پاسخ دهیم . »

آقای دکتر مصباح زاده خیلی ببخشید !بنده نمیدانستم که برای نوشتن یك مطلب بدیهی‌که خیلی ها آگاهند وچیزی نبوده است که مکتوم باشد و امریه‌ای هم برای مکتوم ماندن آن‌صادر نشده بایستی از مقام شامخ سلطنت تحصیل اجازه نمود ،ازاین جسارتی که باین گستاخی بمقام عالی شماشده معذرت میخواهم! اگرمیدانستم روزی مورد بازخواست جنابعالی واقع میشوم که چرابدون اجازه این مطلب راچاپ کرده‌ام این کار را نمیکردم ، یا در مقام تحصیل‌اجازه از اعلیحضرت ـ همایونی برمی‌آمدم ،ولی اگر میخواستم اجازه بگیرم درآن روزی که شما اطلاعات را متهم‌کردیدکه از حکومت مقتدر سابق یعنی‌اعلیحضرت رضا شاه فقید کمك گرفته‌ام و مرامجبور نمودید شرح حال خودگویم وتاسیس سازمان‌کیهان وچاپخانه‌و مقرری‌ماهانه راتاچند سال از جانب شخص شاهنشاه فاش کنم ، اعلیحضرت همایونی آن موقع دررامسر بسر میبردند ، ببخشید ، عذر میخواهم‌که‌این فضولی را کردم ! حالا هر انتقامی بایدپس بدهم بفرمائید حاضرم واما اینکه اگر اجازه‌گرفته‌ام برای‌شما هم اجازه بگیرم ، خیر عزیزم شما اجازه لازم ندارید ، وقتی شما مصاحبه های دروغی از اعلیحضرت و علیا حضرت ملکه فرح و علیا حضرت ملکه پهلوی و همه خاندان سلطنت میسازید و کسی متعرض شما نمیشود چطور حالا برای‌یك مطلب بدیهی و روشن و امری که واقع شده ، آنهم کاری که پسندیده و مستحسن بوده یعنی سرمایه‌گزاری شخص اعلیحضرت همایونی در یك موسسه مطبوعاتی و تربیتی‌که‌بخاطر پیشرفت و ترقی مطبوعات انجام گرفته اجازه میخواهید، این امر چیزی نیست که‌لازم‌باشد آنرا مخفی و مستور نگاهداشت ، اعلیحضرت همایونی به بسیاری از موسسات فرهنگی و خیریه کمك کرده‌اند و در بسیاری از تاسیسات سرمایه گزاری کرده‌اند که‌همه رابملت ایران بخشیده‌اند و حالا جزء موقوفات‌است ،سئوال من‌این بودکه اگر این‌سرمایه گزاری هم جزء موقوفه بنیاد پهلوی‌است‌روشن‌شود ، ببخشید خیلی بد ! کردم این موضوع را عنوان نمودم ، دیگر از این مقوله بحث نخواهم کرد ،بعلاوه مگر بقول شما من مدعی العموم این شهر ویامتولی موقوفات پهلوی‌هستم که‌جوش‌وجلای سرمایه اعلیحضرت همایونی رابزنم ،این تکلیف برعهده آقای علم نیابت تولیت موقوفات بنیاد پهلوی است ، بمن مربوط نیست ، اما بشمابا صراحت‌میگویم که اگر بخواهید دراین موضوع مطلب بنویسید بیخود بهانه اجازه گرفتن از اعلیحضرت همایونی رانگیرید ، کسی متعرض شما نخواهد شد ، همانطور که‌تاکنون نظیر مصاحبه های دروغی‌کرده‌اید و هیچکس متعرض شما نبوده‌است ، یك مطلب بدیهی و روشن یعنی جواب دادن سرمایه گزاری نیازی به تحصیل اجازه ندارد .

***

اینهم مطلب تازه‌ای بود که باطلاع خوانندگان عزیز رسید و ماجز گفتن وظیفه‌ای نداریم باقی بدست مانیست .

لیست کابینه مخالفین

بقیه ازصفحه اول

ساعت ده ونیم صبح امروز اعضای شورایعالی انجمن‌های محلی‌وروسای هیئت های مدیره‌انجمن هاومعتمدین تهران در کاخ نخست وزیری‌حضور یافتند وبا آقای دکتر امینی نخست وزیر ملاقات کردند .

بدواً آقای سجادی عضو شورایعالی انجمن ها شروع بصحبت کرد واز اینکه دولت موفق به خاموش کردن آتش فتنه و بلوا شد اظهارخوشوقتی وسپاسگذاری نمود و گفت عوامل مخرب‌افراطی اعم از افراطی دست چپ‌وافراطی دست راست‌دست‌بدست هم داده‌اند تا از انجام برنامه‌های اصلاحی دولت جلوگیری کنند ولی غافل ازاینکه‌دولت وماموربن‌انتظامی کاملا بیدار وهشیار هستند ونقشه های خائنانه آنهارا عقیم میگذارند بعقیده ما مردم تهران فقط‌دستگیری این عده کافی نیست باید کلیه کسانی که در داخل دستگاههای دولت یا در داخل دستگاههای‌خارج هستند وباز هم میخواهند از این بلواهای به نتیجه‌نرسیده راه‌بیندازند واز آن بهره برداری کنندمجازات شوند .

تحریکات‌درسیلووپست‌و تلگراف

ناطق سپس افزود حتی شنیده میشود تحریکاتی دربین کارگران سیلو و کارکنان پست‌وتلگراف شروع‌شده بود که باز هم بفضل الهی در اثر هوشیاری دستگاههای انتظامی به نتیجه نرسید عوامل چپ کـه بـا همکاری مالکین بزرك چنین بلوائی براه انداخته باید بدانند که تنها بیگانگان از این اوضاع بهره‌مند خواهند شد .

هرکس باشد

باید دست ترحم از سر اینان کوتاه شود و هر کس علیه منافع مردم قیام کرد کیفرببیند .کسیکه شاید روزی خدمتگذار بوده ووظیفه‌ایکه‌باو محول شده انجام داد کسیکه حتی لباس او اجازه نمیدهد که در امر سیاست دخالت کند مردم را جمع‌می کند توی خانه‌اش برای آنهاصحبت میکند در مجالس سری که علیه دولت تشکیل میشد شرکت میکرد بچه‌دلیل‌این کارهارا‌میکرد؟ مگر کسی که‌روزی خدمت کرده‌حق‌داردهمیشه طلبکار باشد ؟مگرمارشال پتن بملت فرانسه خدمت نکرد مگر پتن درجنك های متعددی علیه بیگانگان شرکت نکرد ؟ اما روزیکه ملت فرانسه‌حس کرد این مرددستش‌دردست بیگانه است اورامحاکمه کرد و یك مارشال خدمتگذار وهفتاد وچندساله‌فرانسه را محکوم کرد کسیکه یکروز یك‌وظیفه داخلی راانجام داد نباید ازمردم‌طلبکار باشد ،همکاری باعوامل مخرب اگر اسمش خیانت نباشد ،اشتباه محض است .اشتباه مردسیاسی خیانت است چون او میفهمد چون عالم است او میداند که‌اشتباه او بضرر ملت است نباید این‌کار هارا بکند .این آقاکه نه‌مارشال پتن‌فاتح‌وردن‌بودونه مارشال ژوفر ه ،یك کارداخلی کرده‌بود .

ناطق درخاتمه یکبار دیگر تقاضای تعقیب مجازات مسببین حوادث اخیررا کرد و تقاضا کرد افراد ناراحت و اخلالگر درمحیط دانشگاه وچه‌درخارج مجازات‌شوند وترتیبی داده‌شود تا دانشگاه هرچه زودتر شروع بکار کند

لزوم گشایش دانشگاه

بعدازاظهارات آقای سجادی آقای ثقةالاسلامی عضو شورایعالی انجمن‌ها شرح مبسوطی پیرامون خدمات آقای دکترامینی‌ونتایج‌نه‌ماهه حکومت‌ایشان بیان‌داشت‌وافزودآقای‌دکترامینی که‌حقوق نخست وزیری نمیگیرد و حتی بودجه آبدارخانه نخست وزیری را نیز ازجیب خود میپردازد فقط بخاطرنجات‌مملکت ونجات کشور از چنگال کمونیست قبول مسئولیت کرد .

بعد آقای سرهنك پگاهی یکی‌ـ دیگر از اعضای انجمن ها شروع‌به صحبت کرد گفت من بنام یك پدر و چون‌عضو انجمن محلی وانجمن خانه و مدرسه هستم شاید بتوانم بگویم از طرف پدران تهران از اقدامات دولت و ماموران انتظامی در خاموش کردن آتش بلوا و حوادث ساختگی‌دانشگاه تشکر میکنم و ازاینکه نقشه خائنانه اجانب عملی نشد و امروز صد ها پدر داغدیده در اینجا نبودند خدارا شکر میکنم .

آقای‌سرهنك پگاهی سپس شرح مبسوطی پیرامون وظایف دانشگاه و لزوم گشایش آن پس از بر کنار کردن عوامل این تحریکات بیان‌کرد بعد از او آقای میر لطیفی نماینده صنف‌خباز‌بابیان‌ساده‌ای شروع‌بصحبت کرد و مطالب مشروحی از گرفتاری ـ های صنفی و اجتماعی را بیان نمود.

اظهارات نخست وزیر

دراینوقت آقای نخست وزیرشروع بصحبت کرد و چنین اظهار داشت : بنده چه قبل از تصدی این مقام و چه بعد از آن همیشه از پشتیبانی و حمایت‌مادی و معنوی آقایان‌برخوردار بودم و در تمام مواقع و مشکلاتی که در کار ها وجود داشت از پشتیبانی آقایان بهره‌مند بودم .

البته آنروز مشکل بسیاری در مملکت بود ومن‌در سخنرانی های خود سعی میکردم کاری نشودکه ایجاد تشتت‌و تفرقه شود و بارها تـذکر میدادم که‌باید مراقب وضع بود و کاری نکرد که اغتشاش و ناراحتی بوجود بیاید در تمام مدت این نه ماه تمام تنقیدات و حملات و ایرادات آقایان را تحمل کردم ، دلیلش هم این بود که مااز روز اول سعی‌کردیم آزادی در این مملکت وجود داشته باشد آزادی‌قلم ،آزادی بیان ،آزادی کسب و کار این مطالب را بنده از همان وقت مبارزات انتخاباتی‌میگفتم و بعد از آن‌هم وقتی نخست‌وزیرشدم بارها بطور مستقیم و غیر مستقیم از آقایان تقاضا کردم که مراقب‌حدود کار خودشان باشند چون همیشه در مملکت ماعده‌ای عوامل مخرب‌هستند که اگر بی احتیاطی بکنیم این ها سوءاستفاده میکنند ،ایجادآشوب و بلوا میکنند ، بنده در تمام مدت مبارزات انتخاباتی بتمام رفقا همین را میگفتم و از آنها تقاضا میکردم که اقدامی نکنند که‌موجب آشوب شود ، بعد که قبول مسئولیت کردم این موضوع‌را میدانستم که‌شروع اصلاحات اساسی با منافع عده ای اصطکاك پیدا میکند و کسانی که جلوی منافع نا مشروعشان گرفته شد علیه دولت اقدام خواهند کرد ، دیگران هم دامن میزنند و روزی که این افراد مختلف باهم اقدام کنند خطر بزرگی متوجه مملکت میشود .

مسئله دانشگاه

آقای نخست‌وزیر سپس به‌حوادث دانشگاه اشاره کرد و گفت ایـن موضوع دانشگاه‌و دبستان ودبیرستان سال های‌سال است‌که در این‌مملکت هست . مسئله تازه‌ای نیست چندین سال است.

که‌دانشگاه محل‌بهره برداری‌عوامل چپ بود حالا عوامل راست هم از آن استفاده میکنند غافل از اینکه تمام این جریانات بنفع عوامل‌چپ تمام میشود .

از چندین روز قبل از بروز این حوادث اطلاعاتی بدست‌ما میرسید که‌دانشگاه‌قصدداردبخاطرانتقال‌چند نفردانش‌آموزاز دارالفنون‌تظاهراتی بکنند در میان آقایان حاضرعده‌ای فرهنگی هستند جزو انجمن های خانه ومدرسه هستند و خوب‌میدانند که اگر مدیر مدرسه‌ای نتواند حوزه کار خود را اداره کندشاگرد نمیتواند درس بخواند البته‌دانشگاه سالها استقلال مادی داشت و دستگاهی مجزا از دولت بود وطی سالهای اخیر در اثر خبط هـای گذشته قدرت استادان در اداره کردن دانشگاه از بین رفت چندماه پیش من از آقایان تقاضا کردم‌که بیایند یك پلیس انتظامی از خود دانشجویان درست کنند، تا اگر یکوقت دانشجوئی خواست اخلال بکند دستش را بگیرد ودر محوطه خارج‌از دانشگاه به ماموربن‌انتظامی تحویل بدهد . تا مامورین وارد محوطه دانشگاه نشوند واگرچنین عملی انجام شده بود هیچوقت‌چنین اتفاقی نمی‌افتاد .

بنده اطلاع داشتم که اشخاصی درخارج از دانشگاه مشغول‌فعالیت هستند قصدشان این بود که‌دربادی امر دانشگاه را شلوغ کنند وبعد بچه ها بریزند بیرون وقتی قرارشد یك عده چند هزار نفری بریزند درخیابان و تظاهرات کنند، آنوقت یك عده دزدو دغل مشغول چپاول وغارت میشوند و برای فرونشاندن چنین بلوائی ممکن است هزار نفر هم کشته شوند آنوقت معلوم‌نیست این وضع به کجا منتهی میشد دلایل و مدارك زیادی موجود است

دخالت کمونیستها

آقای نخست وزیر سپس به‌شرح این مدارك پرداخت‌وافزود : از همانروزتلگراف کشورهای کمونیستی شروع شد از مجارستان ، از بلغارستان و سایـر کشور های کمونیست تلگراف کردند هروقت چنین واقعه‌ای اتفاق میافتد شبکه های کمونیستی دست بکار میشوند درآلمان شرقی بچه‌هائی که این کارهارا تحریك میکنند راه میافتند بنظر بنده اظهر من‌الشمس است که یکدستگاهی است که اینها را اداره میکند . در نقاط مختلف شهر آقایان جلساتی داشتند و حتـی اطلاع دارم در منزل یکی از همین آقایان که الان توقیف است به عده‌ای گفته بودند که درجنوب‌شهر آماده باشند تا وقتی محصلین از مدرسه ها ریختند بیرون آنهادست بعمل بزنند البته موضوع تحت رسیدگی است خوب عده‌ای جاه طلب ، منفعت پرست برای حفظ منافع نا مشروع خود چه هامیکنند اینها میخواهند حکومت آل‌کاپون (کانگستر معروف آمریکائی) سرکار بیاید تا منافعشان تامین شود البته آل‌کاپون هم‌طرفدارانی داشت ولی باید دید چه کسانی طرفدار او بودند. اینها حساب‌نمی کنندکه بالاخره این اصلاحات‌باید انجا مشود خیال میکنند اگر این دولت این اصلاحات را انجام نداد مسئله منتفی‌میشودبله این‌اصلاحات آنوقت انجام میشود منتهی کاملا بضرر خودشان .

لیست کابینه

ـ شنیدم بعضی از این آقایان گفتند که ما بهیچوجه زیربار این اصلاحات نمیرویم ولو اینکه برویم در کوهها چنین و چنان بکنیم ... خوب چنین افراد سبك مغز وغیر متوجه و غیر وارد تصور میکنند با این کارهابیایند درمملکت‌حکومت تشکیل دهند ، من نمیدانم اینها چطور بدون نظراعلیحضرت‌همایونی میخواستند حکومت تشکیل بدهند بنده لیست کابینه اینها را هم‌دارم کابینه‌ایکه قرار بود ازروزدوشنبه (روز بعد از حوادث دانشگاه) مشغول کار شود .

مع‌التاسف در هر اجتماع افراد جاه طلب بدون مطالعه دست بچنین اقداماتی میزنند ، خوب اگر این افراد موقتا موفق میشدند عاقبت‌کار چه میشد .

همین آقایان که برای آزادی قیام میکنند با افرادی میسازند‌که منکر آزادی هستند امیدوارم‌کاری بکنیم که ریشه این تحریکات‌یك بار برای همیشه قطع شود .

البته آقایان میدانند که تفضل الهی همیشه شامل حال ما بوده‌ولی همیشه که‌نمیتوان در این انتظاربود و مراقبت نکرد بنده خودم‌اطلاعاتی داشتم مامورین انتظامی هم اطلاع داشتند این حوادث ریشه‌ای عمیق داشت عده‌ای را فرستاده بودند در شهرستانها که در فلان روزآماده باشید غافل از اینکه در هرجائی عوامل محدود ستون پنجم هم‌هست که آنها هم مراقب هستند وقتـی وضعی پیش میاید آنها استفاده‌می کنند .

اگر قرارباشدکسی نخست‌وزیر شود ما که حرفی نداریم این حق افراد است ولی اگر قرار باشد با بلوای توی کوچه بخواهندحکومت تحمیل کنند، ممکن نیست‌مملکت به‌جائی برسد .

یکی از علل موفقیت دولت در سرکوبی بلوای اخیر ، گذشته از هشیاری مامورین دولت پشتیانی مردم بود .

همه را دیده بودند .

این آقایان تلاش زیادی کرده بودند ، بازاری را دیده بودند ، مدیر مدرسه را دیدند باتمام‌وسایل سعی کردند در این بلوا مردم را شرکت دهند ولی در تمام این تلاشها جواب مردم باینها منفی بود نتیجه این امر برای خارجی ها هم درس عبرت بزرگی شد . سالیان دراز است که کمونیستها برای‌بهم زدن بساط این‌مملکت‌از هیچ‌تلاشی فرو گذار نمیکنند و افکار قسمتی از جوانان مارا هم مسموم کردند ولی باوجود فقرو بدبختی در این مملکت موفق نشدند چون این مملکت‌زیر‌پرچم علی‌بن‌ابیطالب‌حفظ میشود .

این دارودسته‌مخالف هراصلاحی هستند . شنیدم که در سال۱۹۰۵ در روسیه تزاری یك وزیرباتدبیری بودکه طرح اصلاحات‌ارضی‌رابمیان آورد ولی یك‌هفته بعد توسط‌ستون مخفی کمونیستها کشته شد بنظر من این عمل از نظر خود آنها کار بسیار منطقی بود چون اگراجتماعی اصلاح شد و فقرو بیکاری از بین رفت دیگر باچه چیز مردم‌راتحریك به‌بلوا وانقلاب کنند .

رادیو مسکو، رایو آلمان‌شرقی رادیو باصطلاح ملی مرتب مردم‌را ترغیب کردند که بریزید ،بکشید، چنین و چنان بکنید خوب اگراین ها ارتباطی با این جریان ندارند چرا مرتب تحریك می کنند، درسی تیر امسال هم این کارراکردند ولی موفق نشدند، امیدوار بودند این دفعه موفق شوند .

محکمه ملی وانقلابی

اگر ما از همان اول یك محکمه ملی و انقلابی تشکیل میدادیم وبه حساب تمام اینها میرسیدیم هیچ این چیزها پیش نمی آمد این مجازاتهای ملایم و اینکه آقافلان آدم یکوقت خدمتی کرده نتیجه‌اش این میشود که فلان آدم ازحدودش خارج شودوآنها بدانند که اگربه لباس آزادی خواهی هم در بیایند ملت حساب و کتاب آنها را خوب میداند .

اینها میگویند هروقت ملت مارا خواست برمیگردیم آیا ملت‌ایران اینقدر بی تشخیص است که‌نداند آزادیخواه کیست و آزادی کش کیست ؟

همین کار ها و پیش آمد ها ما را چند سال به عقب میبرد وما را از انجام کارهای اساسی بازمیدارد در همین چندروز سیل‌خبرنگاران خارجی آمدند تهران که‌ببینندوضع ازچه قرار است. اصلاح امور از طرف دولت در صورتی است که امنیت باشد .

در این چند روز ، اطفال‌ناراحت، استادان مضطرب و قوای انتظامی دائم مشغول هستند بنده‌فکرمیکنم اینهم خواست‌خداوندبود که‌چندین صد نفر قربانی نشوند ولی با این ترتیب بخیر گذشت این جریان بایددرس عبرتی برای ماباشد تا محیط دانشگاه را از عوامل مخرب وکثیف پاك کنیم باید محیط امنی بوجود آورد تا اولیاء اطفال‌فرزندان خود را با اطمینان در آنجابگذارند وشاگردان باخیال راحت درس بخوانند اینکه وضع نشد دانشجو در انواع و اقسام مسائلی که به او مربوط نیست دخالت کند . بنده با کرسی آزاد دانشجو موافق بودم‌و هستم سعی میکنم دانشجویان‌بیایند وحرفهایشان را بزنند ولی در مدت این هشت نه ماه دو بار من رفتم دانشگاه یك اقلیت چند صدنفری که نمیخواهند دولت بادانشجوتماس مستقیم داشته باشد فحش دادندو توهین کردند . اگر ما همانوقت اینها را بیرون میکردیم این‌وضع پیش نمی‌آمد عده‌ای آمدندوساطت کردند که اینها توبه کردند توبه گرگ مرگ‌است اینهاتوبه نمیکنندیا سرشان جائی بند است .

فرار کردند .

صبح روز حادثه دانشگاه یکی از استادان میگفت دونفر غیر دانشجو کنار حوض فریاد میزدند پیروز باد فلان ...آنهائی که این بلوا و آشوب را درست کردندفرار کردند : شاهپور بختیار ، خنجی و حجازی که از محرکین بودندقبلا مخفی گاه خود را انتخاب کرده بودند . البته اینها را بالاخره خواهیم گرفت .

باید کاری کنیم که‌تمام مردم‌در این اصلاحات شرکت کنند انشاءاله وقتی این حرفها تمام شد مابازهم باتمام مردم تماس خواهیم گرفت راه برای همه مردم باز است ولی آنهائیکه فکر میکنند از مقامات میتوانند برای پرکردن جیب های خود استفاده کنند باید بدانند که آن وضع دیگر سپری شده است

آقای نخست‌وزیر سپس‌درخاتمه اظهارات خود گفت اگر چه رسم ما براین نبود که افراد را قبل از اینکه وضعشان در مراجع قضائی روشن نشود معرفی کنیم ولی من لیست کسانی را که درداد‌گستری پرونده های دزدی دارند باطلاع مردم خواهم رسانید هیچ منتظر تکمیل پرونده هم نمیشویم تاآقایان طی این مدت از پول دزدی‌علیه‌دولت بلوا راه بیاندازند و بخواهند مردم را اغفال کنند .اینها بدانند که‌قطعا تاقبل از آن روزیکه پرونده‌هایشان تکمیل شود گرفتار دست عدالت خواهند شد .

اظهار تشکر

جناب آقای دکتر محمد رضا حریری

اززحمات بیدریغی که‌درمعالجه سل اینجانب مبذول و خانواده‌ای را خوشنود نمودید از صمیم قلب سپاسگزاری مینمایم .

بیمار بلوك ۳ بیمارستان‌سرخه حصار ـ محمدجوادانواری

بارندگی در سنندج واشنویه

جاده‌های سنندج مسدود شده است

خبرنگار ما درسنندج تلفنی گزارش داد چهل و هشت ساعت است که در سنندج و قراء تابعه برف سنگینی شروع بباریدن کرده و هم‌اکنون نیز ریزش برف ادامه دارد برااثر این بارندگی جاده های مریوان سنندج‌و سقز محدود شده ولی جاده سنندج ،همدان براثر فعالیت مامورین‌اداره‌راه باز است گزارش خبرنگار مادر اشنویه نیز حاکیست که اخیرا برف سنگینی در اشنویه وارتفاعات اطراف آن باریده است .

ضیافت شام کانون مدیریت در هتل سینا

شب جمعه گذشته مجلس ضیافتی بشام از طرف کانون مدیریت بافتخار انتصاب آقای مهندس کاظم بهبهانی به‌مدیریت‌شرکت‌شیلات‌در هتل سینا برپا بود که‌در آن چندتن ازآقایان وزیران .عده‌ای ازشخصیت ها واعضای کانون مدیریت شرکت‌داشتند .

درسر میز شام آقای دکتر محمد تقی نیك نژاد دبیر کانون مدیریت به‌میهمانان خیرمقدم گفت وپس‌از ذکر مقدمه‌ای درباطراف هدف و وظایف کانون ،شمه‌ای ازسوابق خدمت سه‌نفر ازاعضاء کانون آقایان مهندس هاشمی نژاد ، مهندس عباس زاهدی ،مهندس کاظم بهبهانی راکه بترتیب به‌معاونت فنی وزارت راه ،مدیریت کل فنی‌وزارت‌صنایع ومدیریت عامل شرکت شیلات منصوب شده‌اند بیان کرد .

سپس آقایان مهندس هاشمی نژاد ، مهندس عباس زاهدی ،ومهندس بهبهانی هریك مطالبی پیرامون کارهای جاری ووظایفی‌که‌بعهده دارنداظهار داشتند وضیافت مقارن ساعت ده‌ونیم شب‌پایان یافت .

کارهای اداری دانشگاه از فردا

بقیه ازصفحه اول

بامداد امروز یك منبع مطلع بخبرنگارما گفت بعد از مذاکراتی که هفته گذشته روسای دانشکده‌ها با آقای نخست وزیر انجام دادند قرار است امروز از طرف آقای نخست وزیر نامه‌ای در پاسخ نامه اخیر آقای رئیس دانشگاه تهران صادر گردد.

پیش بینی میشود پس از صدور نامه آقای نخست وزیر کارهای اداری دانشگاه از فردا جریان‌عادی خودرا پیداکند وروسای دانشکده‌ها نیز برسیدگی امور جاری بپردازند تا اینکه نتیجه اقدامات کمیسیون تحقیق معلوم گردد.

این مقام مطلع اطلاع داد که کلاسهای دانشگاه پس از بررسی نتیجه اقدامات کمیته تحقیق درمورد شناخته شدن مسئولین دایر خواهد شدوضمناروسای دانشکده‌هامقررات تازه‌ای برای امور دانشکده‌هاوضع خواهند کرد که در آینده نظیر پیش آمد اخیر تکرار نشود.

اظهارات آقای سپهبد بختیاردر رم

یك مقام مطلع درباره اظهارات آقای سپهبد بختیار که روز گذشته از کشور خارج شده و به رم مسافرت کرده اظهار داشت که اظهارات ایشان دو قسمت است‌یکی اینکه صریحا وعلنااظهار کرده‌است که با قانون اصلاحات ارضی مخالف است و از آقای سپهبد بختیار نیز غیراز این انتظاری نمیرود زیرا طبق اطلاعات موثقی .که‌بدست آمده‌است قسمتی از جریانات اخیر ودسته‌بندی ملاکین بزرك براهنمائی آقای‌سپهبد بختیار انجام شده است ولی نکته‌مهم اینست در حالیکه آقای‌سپهبدبختیار از (ملت ایران) نام میبرد خود علیه ملت ایران وبرضد دولتی که برای حفظ مصالح ۱۶ میلیون نفراز این مردم قیام کرده است اخیرا تحریك وتوطئه کرده است بنا براین معلوم نیست کسی که کمترین اعتنائی به ملت ایران ندارد چگونه دم از حقوق ملت وآزادی میزنند .

همین منبع‌در مورد اظهارات دیگر آقای سپهبد بختیار که گفته است در ایران آزادی وجود ندارد گفت قضاوت در اینمورد باخود ملت ایران است وبایدپرسید که نامبرده از چه تاریخی آزادی خواه شده‌است .

وی افزود که البته در حال حاضر در ایران برای دو دسته آزادی نیست یکی برای‌ملاکین بزرك‌وسوءاستفاده کنندگان از حقوق عمومی که مورد حمایت آقای‌سپهبد بختیار هستند دیگری‌برای کمونیستهاوافرادستون پنجم بیگانه وباید از آقای سپهبد بختیار پرسید که از چه تاریخی نظر نامبرده در باره این دسته ازدشمنان ملت ایران عوض شده و کمونیستها را (آزادیخواه) ودولتی را که برضد آنان قیام کرده آزاد یکش‌میدانند.؟

در تلویزیون امریکا

بطوریکه وابسته مطبوعاتی ایران در واشنگتن گزارش میدهد روز گذشته‌آقای‌سدریك فاستر‌معروف‌ـ ترین مفسر سیاسی شبکه عظیم تلویزیونی امریکا دربرابر میلیونها نفر تماشاگر تلویزیون تفسیربسیار مهمی در باره کشور ایران و تلاش این کشور در راه اصلاح وپیشرفت ایراد کرد و اطلاعاتی از جریانهای اخیر در دسترس میلیونها نفر امریکائی گذاشت .

آقای فاستر در حالیکه در برابر نقشه ایران نشسته بود و عکسهائی از شاهنشاه و نخست وزیر را روی میز خود داشت اظهار داشت : علت جریانهای اخیر تهران را باید در تصمیم واراده قاطع دولت ایران در اجرای برنامه های اصلاحی دانست که مورد توجه و حمایت شدید شاهنشاه‌ایران‌است.برنامه‌اصلاحات ارضی که امروز دولت اعلیحضرت شاهنشاه ایران بریاست آقای‌دکتر امینی با تصمیم راسخ آنرا اجرا میکند املاك بزرك را تقسیم خواهد کردو این‌برنامه ایست که‌شاهنشاه در اجرای آن پیشقدم بوده‌اند . در ایران چهل و پنج هزار قریه وجود دارد که شانزده میلیون نفر کشاورز در آن زندگی میکنند و با توجه باین رقم اهمیت و عظمت کاری که دولت ایران آغاز کرده آشکار میشود و طبعا در قبال این کار بزرك مقاومتهائی میشود وطبعا نباید انتظار داشت که کسانیکه منافعشان بخطرمیافتدخود علم‌طغیان بدست بگیرند و در خیابانها برضد دولت تظاهر کنند بلکه از راه دیگر وبا استفاده از عوامل دیگر بتحریك میپردازند بخصوص که اجرای برنامه اصلاحات‌بلافاصله نقشه کمونیستها را نقش بر آب میسازد.

آقای سدریك فاستر در حالیکه حقایق جریانهای اخیر را برای میلیونها نفر امریکائی که در برابر تله ویزیون نشسته بودند تشریح میکرد گفت:اگربرنامه تازه دولت ایران اجرا نشود آنوقت طبعا از طرف کمونیستها خطری متوجه‌این کشور خواهد شد بعقیده فاستراز جریانهای چند روزاخیر کمونیستها استفاده میکنند زیرا مالکان بزرك و کسانیکه دولت کنونی ایران برای نجات آنها قیام کرده است تاکنون نخواسته‌اند درك کنند ،که این اصلاحات بسودخودشان‌است ودولت ایران برای نجات آنها از خطر کمونیسم این برنامه وسیع وعظیم را اجرا میکند زیرا اقدام اخیر دولت صرفا برای بر طرف کردن نقطه ضعفی استکه سالهاست دشمنان ایران‌ازآن استفاده‌میکنند. فاستر سپس پرسید آیا مالکان و متنفذین مخالف چه راهی بهتراز این پیشنهاد میکنند؟بدیهی است ریشه تظاهرات اخیر از مانورهای کمونیستها درمیان‌مالکان ومتنفذین سر چشمه میگیرد البته عده‌ای که اخیرا با جلوگیری از ورود کالاهای لوکس جلوی منافعشان سد شده‌و در صف مخالفان قرار گرفته‌اند علاوه بر این عده‌ای هم هستند که در گذشته مرتکب اعمال خلاف شده‌اند و حالا باید بحکم قانون بمحکمه بروند وطبعا وحشت‌دارندو مخالفت میکنند. آقای سدریك فاستر در پایان خطاب بمیلیونها تماشا گر تلویزیون گفت : نقشی که امروز شاهنشاه ایران برای حفظ مملکت بعهده دارند درست شبیه‌نقشی‌است که‌فرانکلین‌روزولت برای حفظ امریکا بعهده داشت.

زنی در مشهد سه‌قلو زائید

خبر نگار ما در مشهد گزارش داد دیروز زن جوانی بنام زهره حسینی یکی از اهالی مشهد سه قلو زائید و هر سه نوزاد دختر هستند و در نهایت صحت و سلامت میباشند.

والدین سه قلو ها تولد آنها را بفال نیك گرفته اند .

حضور داشتند .

زنی را کشتند و جنازه او را در بیابان انداختند

اتومبیلی که گفته می شود جنازه را به بیابان برده در حالیکه روی صندلی آن آثار خون دیده شده در یکی از گاراژ ها پیدا شد

هویت این زن که در مقابل قاتلین بسختی مقاومت کرده هنوز معلوم نشده واز قاتل یا قاتلین بجز یک سر دست آستین اثری بدست نیامده است

ساعت یك و نیم بعد از ظهر روز پنجشنبه گذشته دشتبان قریه کلین حسن آباد واقع در ۵۲ کیلومتری تهران جنازه زنی را در گودالی دید بدون اینکه دستی به جنازه بزند سوار دوچرخه خود شد و به پاسگاه ژاندارمری حسن آباد آمد وجریان را اطلاع داد .

مشخصات زن مقتوله

خبرنگار ما که در محل حادثه حاضر شده و تحقیقاتی بعمل آورده گزارش میدهد : جنازه متعلق به زن یا دختری در حدود ۱۸ تا ۲۰ ساله است ، مقتول صورتی گرد ، قدی متوسط دارد و نسبتا گوشت آلود است در پایش جوراب نایلون و در تنش یك بلوز متمایل بقهوه‌ای و یك دامن زمینه سفید که راه‌راههائی برنك آبی دارد دیده میشد . موهایش مشکی و بلند و آرایش کرده بود ولی در صورتش آثار توالت دیده نمیشد و درانگشتانش حلقه یا انگشتری نبود .

مقاومت در مقابل قاتلین

خبرنگار ما افزوده است که این زن یا دختر بوضع فجیعی بقتل رسیده بود. بینی وگوش راست او بکلی کنده شد و چشم راستش نیز از حدقه درآمده بود. آثار دو ضربه عمیق نیز درگردنش دیده میشد . بعلاوه ساعد دستهای مقتوله نیز زخمی است و بعضی ازلباس های او نیز پاره شده واین امرنشان میداد که وی قبل از مرگ درمقابل قاتل یاقاتلین خوددست بمقاومت هم زده است .

سرآستین مردانه

در محل جنازه آثار خون روی زمین دیده نمیشد و معلوم بودجنازه را از فاصله دوری آورده‌اند .در دو متری جنازه یك سرآستین پیراهن مردانه خاك آلود نیز بدست آمده و میرسانید کسانیکه جنازه‌را باین محل آورده‌اند عجله داشته وهنگام بیرون انداختن جنازه‌سرآستین‌خود را جا گذاشته اند .

جنازه در گودالی در کنار جوی آبی در نزدیکی قریه کلین که‌به سیاه آب معروف است افتاده بود که یك راه مال رو در نزدیکی‌آن وجود دارد و در این راه آثارچرخ های اتومبیلی نیز بخوبی دیده می شود و معلوم است که اتومبیلی جنازه را به این محل آورده است.

یك هفته گذشته

خبرنگار ما در گزارش خود افزوده است در همین موقع آقای محمدعلی بازپرس‌شعبه۱۳دادسرای تهران باتفاق آقای دکترمصطفوی پزشك قانونی در محل کشف‌جنازه حاضر شدند .

پس‌ازمعاینه جنازه توسط‌پزشك‌قانونی معلوم شد که این زن در حدودیك هفته قبل به قتل رسیده است .

در جستجوی اتومبیل

در همین موقع ژاندارمی خودرا بفرمانده گروهان شهر ری رسانید و گفت مردی به پاسگاه حسن‌آباد اطلاع داده که اتومبیلی (که از ذکر شماره و مشخصات و نوع‌آن تادستگیری قاتل یا قاتلین‌خودداری میشود) این جنازه رابه این محل آورده و اکنون من آنرا دیدم که از قم بطرف تهران میرود .

ستوان تازه بهار با استفاده از مشخصات اتومبیل به تعقیب آن پرداخت و پس از تحقیقات مفصلی این اتومبیل را در گاراژی واقع‌در خیابان درختی بخش ۱۳ پیداکرد

چون از شیشه اتومبیل دیده‌شد که روی صندلی آن آثار خون‌دیده میشود جریان بکلانتری ۱۳اطلاع داده شد تا صاحب اتومبیل را دستگیر کرده به‌شعبه ۱۳بازپرسی که پرونده در آنجا مطرح است بفرستند .

نتیجه معالجات پزشك قانونی

پیش‌ازظهر امروز جنازه این‌زن درسالن تشریح پزشکی قانونی با حضور آقایان دکتر طباطبائی رئیس و دکتر میرحقانی و دکتر ارسطا معاونین اداره پزشکی قانونی مورد معاینه قرار گرفت‌ضمنا بنابتقاضای بازپرس مقدازی از خون‌زن برای آزمایش گرفته شد .

پس‌از معاینه پزشکان قانونی اعلام شد که جنازه متعلق بزنی است و مورد تجاوز قرار نگرفته‌است.

ساعت یازده امروز آقایان دکتر میرحقانی و دکتر مسنن همراه‌آقای مهرعلی بازپرس شعبه ۱۳ برای نمونه برداری ازآثار خونی که در یك اتومبیل بجای مانده است بگاراژی رفتند خون زن جوان در آزمایشگاه پزشکی قانونی مورد آزمایش قرار خواهد گرفت وبا نتیجه آزمایش آثار خون به دست آمده از لکه‌های خون تطبیق‌خواهد شد .

سانحه‌ایکه برای قطار باری راه آهن‌در «رود شور» اتفاق افتاد

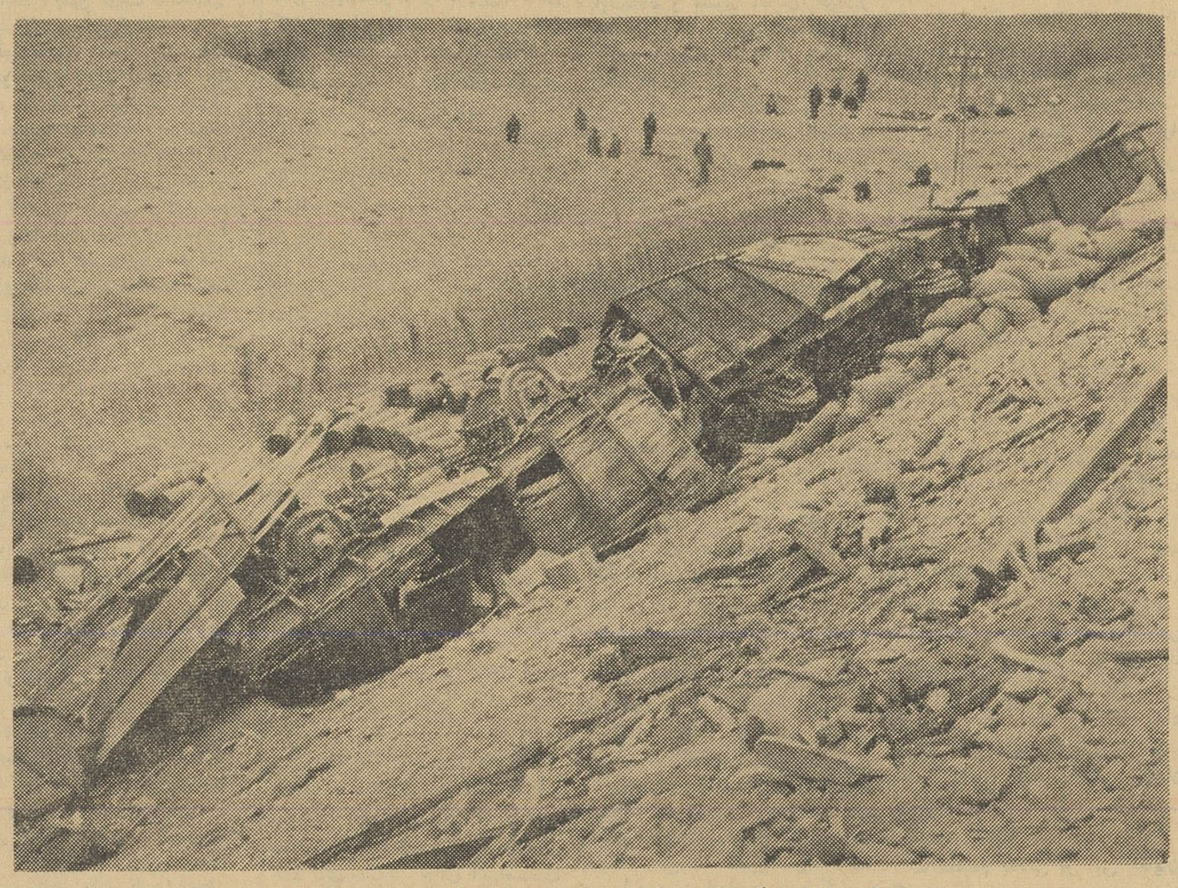

در عکس بالا واگن‌های حامل بارکه از خط خارج شده دیده میشوند

در شماره پنجشنبه بطوراختصار اطلاع داده شد که در ساعت دو بعد از ظهر پنجشنبه یك قطارباری راه آهن در میان راه تهران ـ قم در نزدیکی پل‌معروف رودشوردچار حادثه گردید . در این حادثه سه واگن از خط خارج گردید و خساراتی بخط آهن وارد آمد .

علت بروز حادثه شکستگی یکی از واگن های انتهای قطار است که پس از عبور از روی پل وشکستن محور موجب خرابی خط شده و سپس چند واگن از خط خارج گردیده است .

قطار نجات

پس‌از وقوع حادثه آقایان مهندس خبیری رئیس راه آهن ، مهندس شهمنش مدیرفنی راه‌آهن و مهندس سعادت رئیس ناحیه تهران باتفاق پانصد کارگر و یکدستگاه جرثقیل و قطار نجات بطرف محل حادثه حرکت کردند و پس از فعالیت فراوانی در ساعت چهار بعد از ظهر جمعه خط مرمت گردید و قطار مسیرعادی خود را ادامه داد .

تلفات نداشت .

بعلت وقوع حادثه ومسدود بودن خط قطار مسافری تهران‌ـخرمشهر از برنامه حذف گردید و قطارهای دیگر نیز در محل مبادله گردیدند و بعد از ظهر دیروز پس‌ازبازشدن راه اولین قطار مسافری از تهران بطرف مشهد حرکت کرد و درتمام مدت شب گذشته نیز کلیه قطار های باری متوقف در ایستگاهها از محل حادثه گذشتند .

خوشبختانه حادثه‌پریروزراه‌آهن تلفات جانی نداشت و مامورین و نگهبانان قطار در این پیش آمد صدمه‌ای ندیدند .

پیش آمد طبیعی

مقامات راه آهن اعلام کردند که این حادثه یك اتفاق معمولی است و در تمام راه آهن های دنیا روی میدهد و از مقطع محور شکسته بخوبی معلوم شد که مقاومت محور در همان‌لحظه‌وقوع حادثه از هم گسسته واین پیش‌آمد بروز کرده است .

چند حادثه

پسربچه‌ای‌سوخت ـ اتوبوس دو طبقه بازنی تصادف کرد ـ مردی از حیله دامادش‌دست بخودکشی زد ـ علت قطع شدن دستش را نمیگوید

*دیشب پسر بچه۲ ساله‌ای بنام نادر فعال فرزند امامعلی ساکن هفت چنار که بعلت سوختگی‌زخمی شده بود درگذشت .

*دیشب ژاندارمری تهران‌مردی بنام ابوالفضل فرزند علی اصغر را که‌دستش قطع‌شده بودبه بیمارستان سینا منتقل کردند. ولی این‌شخص حاضر نیست علت قطع شدن‌دستش را فاش کند . او اهل ساوه است.

*دیشب مرد۴۰ ساله‌ای ازدست دامادش که با حیله اموال او را تصاحب کرده بود دست بخودکشی زد . این مرد که وسیله مامورین ژاندارمری به بیمارستان مسمومین منتقل شد داد اله نام دارد او در بازجوئی گفت چون دخترم نیز در اینکار با شوهرش همدست بودمن از شدت تاثر تصمیم بخودکشی گرفتم .

*دیشب‌زن ۶۰ ساله‌ای بنام‌مریم نوروز علی فرزند مرتضی که پریروز در نارمك‌با اتوبوس دوطبقه تصادف کرده و مجروح شده بود در بیمارستان فوت کرد .

در۴۸ ساعت گذشته:

۱۹نفر مجروح شدند

در ۴۸ ساعت گذشته ۱۷ نفر باسامی رضا فرشاد فرزند اکبر ۹ ساله،اعظم گل‌منش فرزندرحمت‌اله یك‌ساله ، حمید عابدی مقدم فرزند لطف‌الله ۴۳ ساله ، حسین محسنی فرزند محمود ۶۰ ساله ، علی بقائی فرزند جعفر ، رخساره نژادی فرزند محمد، حسین ۳۸ ساله، حسنعلی ۱۶ ساله در بخش ۵ ، بنیاد علی کریم‌زاده فرزند علی ۶۰ ساله ، شکرالله فرزند مراد ۱۰ ساله ، نرگس عبدالله پور فرزند اسمعیل ۵ساله ، یك زن ناشناس در بخش ۱۴ ، سلطان موثقی فرزند حسنعلی ۳۵ ساله ، محسن محمد خانی فرزند غلامرضا ۴ ساله ، یك مرد ناشناس دربخش۱۷، خسروکاشانی فرزند غلامحسین ۱۷ ساله ، هاشم آذری فرزند اصغر ۲۱ ساله‌ورستم ثنائی فرزند حجت ۲۳ ساله دراثر حوادث رانندگی و دو نفر باسامی رضاقلی رستمخانی فرزند حسینعلی ۲۵ ساله و علی جلالی فرزندحسین دربخش ۲ در اثر چاقو خوردگی زخمی شدند .

درنتیجه فروریختن دیوار کارخانه آبجوسازی

۳نفر کشته شدند

ساعت پنج بعد از ظهر دیروز دیوار بلند کار خانه آبجو سازی شمس واقع در خیابان کمالی چهار راه اناری خراب شد و بر سر چهار نفر فروریخت . در این حادثه سه نفر کشته شدند و یك نفر زخمی گردید .

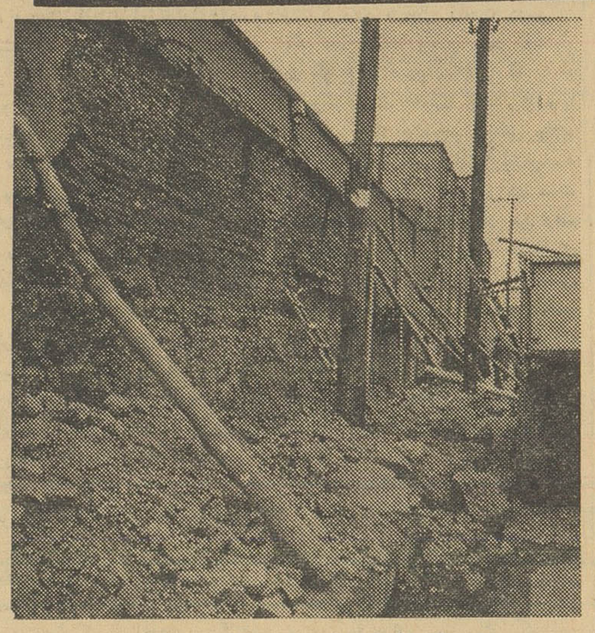

دیواری‌که خراب شد و ۳ نفر را کشت

خبرنگار سرویس حوادث که پیرامون علت خراب شدن دیوار کار خانه تحقیق کرده گزارش‌داده است برای خراب کردن دیوار بلند کارخانه و ساختن دیوارآجری در ساعت ۵ بعد از ظهر دیروز سه کارگر مشغول خراب کردن‌دیوار شدند و راننده کامیونی که خاکها را بخارج حمل میکرد نیز در همان نزدیکی ایستاده بود که ناگهان دیوار ده متری بعلت خراب شدن قسمت پائین آن روی سه کارگر و راننده کامیون فرو ریخت‌عابرین خیابان پس از بر طرف شدن گرد و خاك به محل حادثه رفتند جریان را بکلانتری‌ده اطلاع دادند وبزودی عده‌ای کمکی رسیدند و در ساعت شش بعد از ظهر سه جنازه و یك نفر مجروح از زیر خاك بیرون آوردند .

اسامی مقتولین

مقتولین این حادثه احمد اینانلو فرزند عیسی ۲۵ ساله ، کارگر ناشناس از اهالی همدان و مرد۲۷ ساله‌ای بنام سرخای آژنك فرزند عبدالعلی میباشند کارگری که‌در این حادثه زخمی شده سمعلی باقرلو فرزند روح اله نام دارد و ۲۱ ساله میباشد که اکنون در بیمارستان سینا بستری است .

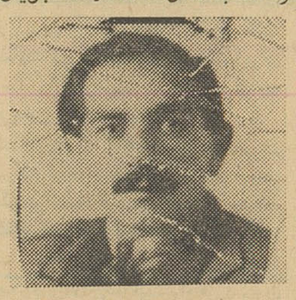

سرخای آژنك

وی میگفت موقعیکه من صدای خراب شدن دیوار را شنیدم بطرف کامیون فرار کردم و کمتر آسیب دیدم .

مامورین کلانتری چون معمار ساختمان را در این حادثه گناهکار میدانند بسراغ او رفتند ولی‌معلوم شد که معمار پس‌از اطلاع‌از حادثه فرار کرده است .

آدرس ورمز کارقاچاقچیان معروف بدست مامورین افتاد

بطوریکه روز پنجشنبه به اطلاع خوانندگان محترم رسید صبح پریروزاتومبیل فولکس‌واگن‌شماره ۳۴۶۱۱ متعلق به سید لطیف میرنظامی که حامل تریاك بود موقعیکه از طرف مامورین ژاندارمری‌تهران تعقیب میشد در جاده جنوبی کرج باکامیونی تصادف کرد و در این حادثه سید لطیف کشته شد ومرد دیگری‌بنام‌غلامحسین که‌دراتومبیل بود زخمی گردید .

مامورین ژاندارمری در حضور بازپرس اتومبیل را بازرسی‌کردند ومقدار ۳۴ کیلوگرم تریاك‌محصول ترکیه بدست آوردند واز روی‌یك سند مالکیت متوجه شدند که‌خانه سید لطیف درکرج است .

بقرار اطلاع حاصله هنوز غلامحسین‌نتوانسته دربازجوئی‌حاضر شود و در بیمارستان شماره۲ بستری است معاون هنك یك تهران گفت اسنادی که ما از اتومبیل سید لطیف بدست آورده‌ایم بسیار گرانبهاست و آدرس وزمز کار اغلب قاچاق‌فروشان‌درجه اول‌ایران رافاش میکند .

اتومبیل تیر را از جا کند !

بامداد دیروز اتومبیل فولکس‌واگن شماره ۲۰۷۱۵ که‌راننده آن از شب قبل به مجلس عروسی‌دعوت داشت ، هنگام مراجعت بمنزل در خیابان ملك جاده قدیم شمیران با تیر سیمانی برق کنار خیابان تصادف کرد . شدت این تصادف باندازه‌ای بود که تیر سیمانی برق کنده شد و جل اتومبیل‌نیز در هم شکست راننده اتومبیل که ژرژیك بابایان نام دارد و گویا در نتیجه خواب آلود بودن باتیر چراغ برق تصادف کرده در این حادثه‌مجروح شد .

سازنده‌مرفین به۵سال زندان محکوم شد

روز پنجشنبه گذشته داروسازی بنام عزیزاله ملاهارون‌گبای باتهام مرفین‌سازی و داشتن مرفین و کوکائین به پنجسال حبس بااعمال شاقه و ۶۶ هزار تومان جریمه‌نقدی محکوم شد .

ابراهیم حنوکائی مطلق همکار عزیزاله باتهام‌اختفاءمقدار ۱۸۷ گرم مواد مخدره بدوسال حبس مجردو ۵۶۱ هزار ریال جریمه نقدی‌محکوم گردید.

از مدتها پیش بمامورین اداره‌مبارزه بامواد مخدره اطلاع رسیده بودکه عده‌ای دریکی از داروفروشی های خیابان ناصرخسرو مبادرت‌بساختن مواد مخدره کرده ودر تهران‌پخش مینمایند . بدنبال رسیدن این گزارشات بمامورین انتظامی‌چندنفر مامور شدند که مرکز ساختن وپخش مواد مخدره را کشف‌نمایند. درهمین هنگام شخصی بنام ابراهیم حنوکائی مطلق هنگام فروش چند گرم کوکائین دستگیر گردید . ابراهیم دربازجوئیها منکر فروش کوکائین بود ولی وقتی مامورین بخانه‌وی مراجعه کردند مقدار۱۸۷ گرم مرفین وکوکائین ازکمدلباس های وی کشف کردند .

از دکتر میخرم !

پس‌از پیداشدن مرفین وکوکائین ابراهیم ناچار اعتراف کرد و گفت مواد مخدره مزبور را گرمی سی تومان از شخصی بنام‌عزیزاله ـ ملاهارون که به دکتر شیرازی معروف است میخرم و خودم پس‌از مواد دیگری که به‌آن اضافه‌میکنم گرمی پنجاه تومان به معتادین‌می‌فروشم !

مامورین پس‌از این تحقیقات بسراغ عزیزاله رفته اورادر دواخانه خود واقع در خیابان ناصرخسرو (داروفروشی دکتر شیرازی)دستگیر نمودند. عزیزاله وقتی دستگیرشد بتمام جریانات اعتراف کرد و مامورین رابخانه خودکه لابراتوار مرفین سازی را درآنجا دایرکرده بودراهنمائی نمود.

تلفن مستقیم سرویس حوادث ۲۰۲۵۶۹

بزودی
آخرین واکینگ
سینماسکوپ ـ رنگی ـ دوبله بفارسی

دارندگان یخچالهای ویترینی و کسبی لینده

توجه فرمایند

چون بانزدیك‌شدن عیدنوروز دارندگان‌یخچالهای کسبی‌لینده‌مسلما یخچالهای‌خودرا مورداستفاده بیشتری‌قرار خواهند داد.

نماینده انحصاری لینده در ایران باطلاع‌مشتریان‌عزیزخود میرساند که متخصصین سرویس و تعمیرات لینده در تهران وشهرستانها همواره برای بازدید وسرویس‌یخچالها آماده می باشند.

از دارندگان‌یخچالهای ویترینی‌وکسبی‌لینده تقاضامی‌شود درصورت تمایل در تهران نماینده انحصاری لینده و در شهرستانها نمایندگان فروش لینده را کتبا یاوسیله تلفن ازنشانی خود مطلع سازند تامتخصصین مابرای سرویس ودر صورت لزوم تعمیر به نشانی تعیین شده مراجعه نمایند.

نماینده انحصاری لینده در ایران ـ شرکت سهامی گرك‌وپنبه‌تهران خیابان بوذرجمهری ـ پاساژنیکپور ـ تلفن ۲۲۶۵۴

ورود

* آقای اختر حسین سفیر کبیر پاکستان در تهران از کراچی
* آقای حبیب‌الله مظفری مدیر کل سابق وزارت فرهنگ ازامریکا
* آقای دکتر فریدون سمیعی متخصص بیماریهای چشم ازپاریس
* آقای دکتر محسن شفائی رئیس شعبه چهارم دادگاه استان تهران از فلسطین .
* آقای هارولد آدرهان فیلبی نویسنده روزنامه ابزرور از بیروت
* آقای اوژن نورت روپ استاد دانشگاه امریکا از آنکارا
* آقای پرسکات گرافتز معاون بانك بوستون از بیروت

خروج

* آقای ریچاردهیشنس‌برگستروم سفیر کبیر سوئد در ایران به بغداد

بهای ارز و مسکوك طلا در بازار آزاد تهران

قیمت بریال

ارز

دولار امریکا نقد	۸۲٫۲۵
دولار حواله پستی	۸۲٫۲۵
پوند انگلیسی نقد	۲۳۱
پوند حواله پستی	۲۳۱
مارك آلمان نقد	۲۰٫۵۰
مارك حواله پستی	۲۰٫۳۵
فرانك‌فرانسه نقد	۱۷٫۳۰
فرانك فرانسه حواله	۱۷
هزار لیر ایتالیا نقد	۱۳۱
هزار لیر ایتالیا حواله	۱۳۱
فرانك سویس نقد	۱۹٫۵۰
فرانك سویس حواله	۱۹٫۲۵
لیره‌ترك اسکناس بزرگ	۶٫۵۰
لیره ترك کوچك	۶٫۶۰
روپیه پاکستان نقد	۱۰٫۵۰
روپیه هندوستان‌نقد	۱۲

طلا

پهلوی	۸۶۰
نیم پهلوی	۴۳۰
ربع پهلوی	۲۲۵
ژرژ قدیم	۸۲۰
ژرژ جدید حد اکثر	۶۰۰
لیره عثمانی قدیم	۷۰۰
عثمانی جدید حداکثر	۵۰۰
پانزده مناتی قدیم	۱۴۷۰
پانزده مناتی جدید	۱۲۰۰
ده مناتی قدیم	۱۰۵۰
ده مناتی جدید	۸۶۰
پنج مناتی قدیم	۴۵۰
پنج مناتی جدید	۴۴۰
بیست دلاری قدیم	۳۶۰۰
بیست دلاری جدید	۳۲۰۰
دولار، مکزیکی قدیم	۴۵۰۰
دولار مکزیکی جدید	۴۱۵۰
ادوارد	۷۸۰
شمش طلا	۴۶۷
نقره قدیم	۱۱۰
نقره جدید	۲۴٫۵۰

برنامه امشب

تلویزیون ایران

ساعت ۶٫۰۰ فیلم حوادثی‌از کانادا
ساعت ۶٫۳۰ برنامه تاریخ (دیدنی‌ها ودانستنیها)
ساعت ۷٫۰۰ برنامه هنرستان عالی موسیقی
ساعت ۷٫۳۰ برنامه بانوان
ساعت ۸٫۰۰ برنامه هنرهای‌زیبا
ساعت ۸٫۳۰ اخبار
ساعت ۸٫۴۵ برنامه اس .آ.اس
ساعت ۹٫۰۰ نقاب سیاه
ساعت ۹٫۳۰ فیلم سینمائی
ساعت ۱۰٫۰۰ پایان برنامه

پیش بینی وضع هوا

هوای تهران ابری گاهی همراه با بارندگیهای پراکنده خواهد بود که بتدریج از فردا قسمتی ابری‌میشود .
هوای شهرستانهای‌مرکزی‌وسواحل دریای‌مازندران ،استانهای خوزستان‌و فارس ابری گاهی همراه بابارندگیهای پراکنده خواهد بود که‌بتدریج ازفردا قسمتی ابری‌میشود .
شهرستانهای غربی ، شمالغربی‌و شمالی ودامنه‌های البرز ابری گاهی توام باریزش برف وهوای بقیه نقاط کمی‌ابری وبتدریج نیمه ابری شده و توام بابارندگیهای پراکنده پیش‌بینی میشود .
حداکثر درجه هوای تهران درروز گذشته ۱۱وحداقل آن یکدرجه بالای صفر بوده‌است .
گرمترین نقاطی که‌ایستگاه هواشناسی دارند در ۲۴ ساعت گذشته آبادان باحداکثر ۲۳ درجه بالای‌صفر وسردترین نقاط کرمان باحداقل ۹ درجه زیر صفر گزارش داده شده است .

تغییرات جدید در فدراسیون کشتی

عبدالله مجتبوی بسمت نایب رئیس فدراسیون کشتی ـ عباس زندی قهرمان سابق‌کشتی بسمت مربی‌تیم ملی کشتی انتخاب‌گردید

امروز اطلاع‌حاصل شد که در فدراسیون کشتی کشورتغییرات‌تازه‌ای باین‌شرح صورت گرفته است .
سرکار سرگرد آهنچی دبیر فدراسیون کشتی ستوان‌ایرانی‌خزانه‌دار آقای نصرت‌اله شعبانخانی مسئول انتشارات و تبلیغات البته‌سه‌نفرمذکور از چندی پیش بافدراسیون کشتی همکاری داشته ولی احکام آنها اخیرا صادر شده‌است .
ضمنا دراین تغییرات آقای عبداله مجتبوی بسمت نایب رئیس فدراسیون انتخاب گردید وبجای آقای‌مجتبوی آقای ستوان عباس‌زندی قهرمان‌کشتی جهان مربی تیم ملی شد ونبی سروری نیزبا‌ایشان همکاری میکند .
ضمنا به‌آقای شعبان جعفری رئیس باشگاه ورزشی جعفری مسئولیت‌ورزش باستانی و کشتی محلی پیشنهادشده ولی‌برای رئیس کمیته فنی فعلا کسی انتخاب نگردیده‌است .
باانتخاب آقای مجتبوی به‌نیابت ریاست فدراسیون کشتی‌احتمال میرود آقای‌بلور رسما بعنوان رئیس‌فدراسیون کشتی به‌شاهنشاه پیشنهاد شوند .

اجتماع فرهنگیان درتالار فرهنگ

از ساعت ۵ بعد ازظهر دیروز جشن باشکوهی از طرف فرهنگیان ناحیه سه فرهنگ در تالار فرهنگ برپا بودکه‌عموم معلمین وفرهنگیان مدارس ناحیه سه فرهنگ تهران‌در آن حضور داشتند.
در آغاز جشن سلام شاهنشاهی نواخته شد سپس آقای دکترنوابی رئیس اداره فرهنگ ناحیه ۳ ضمن اظهار تشکر از مدعوین ابراز خرسندی کرد .
وسپس پیرامون نهضت معلمین وارزش معنوی آنان سخن گفت وافزود اکنون که دولت تااندازه‌ای وضع مالی معلمین را تامین نموده وبارهبری آقای درخشش مقام‌وارزش معلم در جامعه برهمگان معلوم و مسلم شد مانیز باید در بالا بردن سطح معلومات محصلین که‌در این چند سال پائین رفته بکوشیم ودر بهبودوضع اخلاقی‌آنان‌همت گماریم تاباکمال قدرت بر این مشکلات فائق آئیم.
بعد خانم بیگدلی مدیر دبستان یکتا نیز پیرامون مقام وارزش‌معلم در جامعه سخن گفت سپس‌برنامه جشن که عبارت از چند نمایشنامه موسیقی رقص بودوسیله دانش آموزان دبیرستانهای دخترانه و پسرانه ناحیه ۳ فرهنگ بموقع اجرا گذاشته شد در پایان از مدعوین پذیرائی گرمی بعمل آمد و مجلس جشن ساعت ۹ ونیم بعد از ظهر پایان یافت.

ضریح امامین عسکریین فردا وارد سامره میشود

رادیو بغداد ـدیشب ـامروز ضریح حضرت امامین عسکریین که از اصفهان به کاظمین حمل شده بود بطرف سامراء حمل گردید .
ضریح مبارك روز یکشنبه (فردا) وارد سامراءمیگردد ونصب آن شروع میشود .
ضریح مزبور که نخستین ضریح طلاونقره میباشد در مدت ششماه‌نصب‌می گردد و هنرمندان اصفهانی در نصب آن شرکت خواهند داشت .

بمناسبت درگذشت آیت‌الله روحانی

دیروز بازار قم تعطیل بود

شرح حالی کوتاه

مرحوم آیت‌اله حاج میرزا محمود روحانی درسال ۱۳۰۷ قمری درقم متولدشد پس‌از انجام‌تحصیلات‌مقدماتی درقم ومشهد به نجف‌اشرف عزیمت کرد وبعداز خاتمه تحصیلات‌درمحضر‌مراجع تقلید بقم مراجعت نمودودرزمان‌حیات همواره مورد توجه وعلاقه عمومی بود.
اطلاعات ـمااین ضایعه مؤلمه را بجامعه روحانیت و بخصوص حضرات آیات‌اله‌عظام‌و حوزه علمیه‌قم تسلیت میگوئیم .

خبرتگارما در قم مینویسد پریروز آیت‌اله آقای حاج میرزامحمودروحانی فرزند آیت‌اله حاج‌سید صادق‌روحانی که‌ازشخصیت‌های‌روحانی‌قم بودندبراثر کسالت دارفانی را وداع گفتندباین مناسبت از صبح‌دیروزبازار ودکاکین قم تعطیل شد وجنازه از طرف‌حضرات آیات‌اله عظام ، روحانیون وعده‌کثیری از طبقات مختلف اهالی این‌شهرستان باتجلیل‌فراوان تشییع‌ودرمسجدبالاسر درآستانه مقدسه مدفون‌گردید .

دراین مراسم آقای شریف‌العلمای خراسانی مشاور مذهبی نخست‌وزیر و جمعی ازشخصیت‌های روحانی تهران شرکت داشتند بعدازظهر دیروز نیز از طرف حضرت‌آیت‌اله شریعتمداری مجلس‌ترحیمی برپا شد که‌درآن‌علاوه برعلما وروحانیون آقایان فرماندار و روسای ادارات دولتی‌ومعتمدین‌ومعاریف شهر حضور یافته بودند وباین‌مناسبت از طرف حضرت آیت‌اله نجفی مرعشی هم مجلس تذکری برپاخواهد شد .

متصدیان‌ومسئولین دانشگاه

بقیه ازصفحه اول

در نصب تلفن واحداث‌درمانگاه و تقویت فرهنك بودتشریح کردوبعد آقای سفرنك از طرف سازمان عمرانی تهران پارس صحبت کرد و ضمنا اظهار داشت تکمیل اقدامات در این شهر مدرن موکول بکمك دولت است که اعتبار لازم را به اقساط طولانی در اختیار سازمان بگذارد .

اظهارات نخست وزیر

در این موقع آقای نخست وزیر پشت تریبون قرار گرفت و چنین گفت :خیلی متاسفم که این دعوت هنگامی بعمل آمد که من خیلی گرفتار بودم ،البته حوادث چندروز گذشته خواه ناخواه ایجادخستگی روحی وجسمی میکند ولی این خستگی ها مهم نیست انسان وقتی میخواهد خدمت کند نباید این مسائل در نظرش اهمیت داشته‌باشد متاسفانه تشتت آراءومنافع‌خصوصی افراد موجب بروز اتفاقات غیر منتظره میشود و من خیلی‌سعادتمند هستم که امروز توفیق‌بازدید ازاین شهر را پیدا کردم وامیدوارم در فرصت های دیگری بطور کامل از این محل دیدن کنم زیرا ازاینجا سرمایه نمیگذاردتا موقعی که‌مردم نتوانند آن کار را انجام‌دهند .
در اینجا لازم میدانم از ابتکار سازمان عمران تهران پارس که مخصوصا بازحمات زیاد دراین‌شهر دست به آبادانی زده‌اند تقدیر کنم. این فعالیت ها در مملکت‌ماتازگی ندارد ، اگر آقایان دچار زحمت شده‌اند باید بدانند که‌انجام‌کارهای بزرك خالی از زحمت نیست دولت سعی خواهد کرد تا کار آقایان عقیم نماند واین اقدام مفیدبه‌نتیجه برسد در کشورهای‌کم توسعه ودر حال توسعه باید بفرهنك‌توجه کردو متخصصین فنی‌ومطلع تربیت‌نمودتا نقشه‌ها زود تر اجرا گردد ، در مملکت ما چه در زمان اعلیحضرت فقید و چه در دوران سلطنت اعلیحضرت همایونی توجه بفرهنك ودانشگاه در راس تمام مسائل قرار داشته و دارد ، توسعه فرهنك و دانشگاهها موردتوجه خاص‌شاهنشاه بوده و نهایت علاقه را در این‌مورد ابراز داشته‌اندولی متاسفانه‌در محیط دانشگاه سوء قصد بشاهنشاه شد که اسباب تاسف است

در این مدت وضع فرهنك مملکت و دانشگاه برخلاف انتظارات شاهنشاه و مردم از نظم کامل برخوردار نبوده‌است.

احترام دانشگاه

من از این فرصت استفاده میکنم و اطلاع میدهم که اگر در این‌چند روزه حملاتی بدانشگاه شده وگویا گفته میشد که لاقیدی از طرف متصدیان دانشگاه بوده من عرض میکنم که اینطور نیست پیش آمد دانشگاه اسباب تاسف و بر خلاف انتظار خود دانشگاهیان بوده است آنهائیکه در راس این دستگاه‌قرار دارند افرادبصیری هستند که‌شهرت بین المللی دارند . جوانان ما در این دانشگاه درس میخوانند واینها ذخیره مملکت ما هستند که میتوانند بسیار مفید بحال مملکت واقع‌شوند. قهرا این دانشجویان باید از این دانشگاه خارج شده و اداره امور **مملکت را بدست گیرند ، باید** اینها حائز خصوصیات اخلاقی و حس مسئولیت بوده‌و وظایف‌سنگین خود را احساس کنند .
مع‌التاسف در این موقع این پیش آمدهای ناگوار در دانشگاه روی داد در حالیکه متصدیان فعلی مسئولیت ندارند ، این‌وضع‌جوانهای مملکت ماریشه‌قدیمی‌دارد ومیبایداز روز اول توجه به آن میشد تاجوانها بطور صحیح رهبری میشدند زحمتی که شاگردان می کشند باید دریك راه صحیح پیش برود ،ایجادنگرانی واضطرابی که در مردم پیدا شده از همین‌جهت‌است که‌احساسات‌جوانان در مجرای صحیح‌بکار نمیرود واین مطلب موجب اعتراض‌مردم است و میگویند آیا چرا دولت‌میگذارد این پیش آمدها پیشود اگر دراین واقعه ،هوشیاری‌قوای انتظامی‌نبودفاجعه‌ای بوجود می آمد.
در هر مملکتی شرط اول سرمایه گذاری آسایش‌وامنیت‌میباشدو‌محال است در محیط غیر آرام‌بشودسرمایه گذاشت ، یك آدم عاقل حساب میکند که در این محیط امنیت‌لازم برای بقای سرمایه او وجود دارد یا خیر من امروز با یك آلمانی که علاقمند است در مملکت ماسرمایه گذاری کند صحبت میکردم،او گفت وضع از چه قرار است گفتم ازاین پیش آمدها در همه جا میشود وگفت آینده چه میشود در خارج مخبرین مینویسند که این مملکت در حال انفجار است گفتم این مطالب و انتشار این‌اخبار معلول یك‌علت‌است وآن اینست که عده‌ای در تهران میخواهند مفت خوری‌بکنند وهر دولتی سر کار می آید از آن‌استفاده میبرند که‌متاسفانه قسمت‌عمده‌عوامل آنها هم در خوددستگاه دولت است واین اوضاع واحوال را بوجود می آورند یك عده نفع پرست همواره این مملکت را درتشنج‌نگاه‌داشته‌اند البته این وضع پایان میابد بشرط آنکه قوای انتظامی را موظف‌بدانیم واز آنان تقدیر کنیم ،اینکه نمیشود در یك مملکت تمام وقت مامورین صرف آن بشود که مراقب باشند شب وروز هر کجا آتشی روشن می شود فورا آنرا خاموش کنند .

چرا با رقرم مخالفند

بسیار خوب چرا یك عده‌ای با رفرم در این مملکت مخالف‌میباشند ومیگویند این کار قابل عمل‌نیست اگراصلاحات در این مملکت نشود وضع قابل دوام نخواهد بود و اگر بخواهیم اصلاحات انجام گیرد باید همین عده را پیدا کرد از بین برد این تبعیض است که عده‌ای آزاد بگذاریم و راه برندو بریش‌مابخندند وهمه کار هم بکنند .
در مملکتی که اقتصاد سالم ندارد تفضل الهی ورژیم مملکت مانع از سقوط آن شده والا تمام موجبات سقوط فراهم بوده‌وتارفته که کارها اصلاح شود عده ای برپا خواسته‌اند ونگذاشته‌اند مملکت‌اصلاح‌شودوبخاطر حفظ‌منافع نامشروع‌خودملت ومملکتی را به نیستی سوق داده‌اند عده‌ای هستند که پیرو با زنشسته اند ولی بخاطر مقام و منصب خود باز نمی‌خواهند دست از این کار ها بردارند **و میخواهند آنقدر در کار ها دخالت**

پیشگاه مبارك بندگان اعلیحضرت‌همایون شاهنشاه ارواحناه فداه حامی ضعفا

عریضه سرگشاده

بعرض عالی میرساند اینجانبان پیله وران امضاء کننده ذیل مقیم آبادان سالیان متمادی‌است که در مقابل صدور تره باروکود حیوانی و کاه و هسته خرما و سایر اجناس ساخت ایران به کویت که پس از بصره نزدیکترین بندر هم مرز آبادان است متقابلا مایحتاج ضروری و مورد احتیاج راوارد کشور نموده و علاوه بر خود و عائله خود هر یك تعدادی افراد مختلف دیگر را نیز وادار به کار و تحصیل معاش مینمائیم .
متاسفانه اخیرا بدستور مقامات گمرکی و بدون در نظر گرفتن وضع زندگی ما مرزنشینان کشور از ادامه اشتغال ما که نوعی مبادلات پایاپای مرزی است جلو گیری شده است .
ضمنا هر یك از ما بدون پیش بینی این‌احتمال مقادیری اجناس به کویت صادر و متقابلا مقداری کالا خریداری نموده که قسمتی هم اکنون حمل‌شده‌وبقیه نیز متناوبا حمل خواهد شد که با این وضع نمیدانیم تکلیف این اجناس چه خواهد بودو به چه‌ترتیب از زیان و ورشکست قطعی همه ما جلوگیری خواهد شدو نیز متحیریم که چگونه میتوانیم تعهدی را که هنگام صدور جنس به خارج مبنی برورود متقابل جنس به گمرك سپرده‌ایم اجرا نمائیم .
علیهذا با توجه به حقایق معروضه فوق ونیز با توجه به حسن نیتی که در همه اولیاء امور سراغ داریم استدعا مینماید امر و مقرر فرمائید در این‌دستور تجدید نظر فرموده و ترتیبی اتخاذ فرمایند تا هم لطمهٔ بوضع زندگی ما پیله وران محروم مرز وارد نشود و کمافی السابق‌به مبادلات مرزی وپایاپای خود که زیانی هم برای دستگاه اقتصادی کشور ندارد ادامه دهیم و هم بتوانیم برای جلو گیری از ورشکست قطعی خود و اجرای تعهدی که به گمرك سپرده‌ایم عمل نموده و نیز به کسب و کار خود مشغول باشیم . با تقدیم احترامات فائقه

غلامحسین زایرزاده ـ محمد بحرانی ـ سیامرز عبدیزاده ـحاج رضاسرمست ـ عبدالکریم نهاوندیان ـ یوسف خدری ـ محمود حسین‌آزاد ـ حمید جباری ـ عبدالرضا بقال‌پور ـ حسین عابدی ـ یوسف روشن‌داد ـ عبدالرحیم زهرائی ـ عبدالنبی شهیم ـ عباس نیل منش ـ عبداله هدایتی ـ حسین سادون ـ انصار رضائی ـ اسمعیل ناصفی ـ صادق بیداروند نجات ـ امیر دهرقنائی ـ حبیب سازش ـ عبدالرضا الگونه ـ حبیب اله پیلتن ـ محمد کریمی ـ باباجان سرکاری ـ صادق افراسیابی ـ مجید و برادران اوریسی ـ سید جمال کاشی ـ حسنعلی شعبانی نژاد ـ سلیمان کاظم زاده ـ حسین گلی مگل ـ فرج ـ فرج‌اله زارعیان ـ محمد کرباسیان ـ علی لطفی ممتاز ـ عباس بیاتی ـ عبدالکریم ایران ـ عباس جناچین ـ محمد یاری ـ عطااله صحت ـ غلام کشتکار ـ مندنی صادقی نژاد ـ جبار کردونی ـ اسداله امینی حیدر امینی ـ ابراهیم افضلیان ـ عباس سادون ـ علی سادون ـ حاج رضا رضائی ـ ابراهیم رضائی ـ عبدالکریم انتشاری ـ محمد حسین بشیری ـ رضا صدیقی نخجوانی ـ حاج حسین دوام ـقاسم محمدی ـ حاج‌محمدهادی کسائی ـ جهانبخش گندمکار ـعلی‌اکبر حقیقت ـ هاشم سلطانی ـ محمد سبزواری ـ سید غالب احمد نژاد ـ غلامحسین زارعی ـ حسن ثقفی ـ حسین زاری ـ عبداله قائمی ـ عبدالرحیم زهرائی ـ آقا عباس محترم ـ عبداله کریمی ـ حاجی ابراهیمی ـ

رونوشت مقام محترم نخست وزیر محبوب ـ رونوشت وزارت بازرگانی ـ بانك مرکزی ایران ـ تقدیم میشود .

آ ـ ۳۵۷۸۲

پرداخت صدی پنجاه بقیه اشل

بقیه ازصفحه اول

یك مقام موثق و مطلع بخبرنگار ما گفت این اعتبار باندازه‌ای‌است که‌میتوان پنجاه در صد بقیه‌اشل حقوق معلمین را از اول دی ماه سال جاری مانند صدی پنجاه اول پرداخت نمود زیرا پس از پرداخت تمام اشل جدید حقوق معلمین‌که میزان حقوق پایه ده‌دبیری به‌بیش از بیست هزار ریال بالغ میشود مبلغ دو هزار ریالی که تابحال معلمین بابت حق لیسانس‌میگرفتند کسر خواهد شد.
زیرا در تصویبنامه اردیبهشت ماه هیئت دولت متذکر شده است هنگامیکه تمام‌اشل جدیدفرهنگیان پرداخت گردید حق لیسانس که معلمین مانند سایر کارمندان لیسانسیه دولت دریافت میداشتند قطع میگردد . بنابراین با ۲۰۰ میلیون ریال اعتباری که از محل صرفه جوئی در بودجه وزارت فرهنك بدست آمده میتوان‌احکام صدی پنجاه دوم اشل حقوق‌معلمین را از اول دی‌ماه صادر وماه اول‌آن بابت کسور باز نشستگی بنفع صندوق باز نشستگی کسر خواهد شد.
خبرنگارما در گزارش خود میافزاید در مورد تاریخ قطعی پرداخت پنجاه در صد اشل حقوق معلمین مذاکراتی بین وزیر فرهنك ومعاون آن وزارتخانه بعمل آمده ودر این هفته نتیجه آن اعلام خواهد شد پیش بینی میشود که قبل از فرا رسیدن تعطیلات نوروز طلب پرداخت گردید حق لیسانس که معلمین مانند سایر کارمندان لیسانسیه دولت دریافت میداشتند

باربرسی‌هائی‌که درشرکت فرش درجریان است

پیش پرداخت خرید فرش ازشرکت فرش ایران به‌پنج تاده در صد تقلیل میبابد

امروز آقای‌مهندس‌ارسنجانی مدیر عامل شرکت فرش ایران ـ بخبرنگار ما اظهار داشت : در روز های اخیر مذاکراتی با بانك رفاه کارگران صورت گرفته است تا در آینده کلیه قبوض مربوط بخریداران فرش خود را به بانك مزبور بدهیم و بتوانیم مبلغی معادل سه یا چهار میلیون تومان برای کار های تنخواه گردان اخذ کنیم دریافت این مبلغ می تواند مشکلات مادی ما را که مانع از اجرای برنامه ها و طرح های مفید میباشد برطرف سازد مدیر عامل شرکت فرش ایران افزود بر خلاف آنچه که شایع کرده اند شرکت فرش بهیچوجه بهنر های زیبای کشور یا موسسه دیگری واگذار نخواهد شد بلکه با اقداماتی که بوسیله چند تن از اعضای هیات مدیره بعمل میآید امیدواری زیادی است که صنعت ـ در حال حاضر معادل پنجاه میلیون ریال است تقلیل دهیم و با تسهیلات فرش ایران بار دیگر تکانی بخورد و خود را بمقامی که شایسته آنست برساند .
برای این منظور گزارش جامعی ازوضع فعلی صنعت فرش ومخاطراتی که اکنون این صنعت قدیمی راتهدید میسازد و راه چاره و جلوگیری از سقوط صنعت فرش تنظیم شده وبه شورایعالی اقتصادارسال گردیده‌است
آقای مهندس ارسنجانی در پایان گفت : با مطالعاتی که صورت گرفت و بخصوص پس از تامین هزینه ـ تنخواه گردان امیدواریم بتوانیم‌پیش پرداخت خرید فرش را که در حال حاضر بیست و پنج و سی در صد میباشد به پنج تا ده در صد تقلیل بدهیم و ضمنا موجودی فرش را که در حال حاضر معادل پنجاه میلیون ریال است تقلیل دهیم و با تسهیلات

۸ هفته از نمایش فیلم بن‌هور در سینما آسیا می گذرد

بزرگترین فیلم برای همیشه

باشرکت
چارلتون هستون
هایا هارایت
جك هاوکینز
استفن بوید
هیوگریفیت
مارتا اسکات
کاتی اوداتل
کارگردان
ویلیام وایلر

رنگی
بطریقه ۶۵ میلیمتری
دوبله بفارسی
در استودیو دماوند

پیشوای کلیسای شرق شرفیاب شد

ساعت ده‌ونیم‌بامداد امروز عالیجناب پاتریارك مارشمعون پیشوای کلیسای شرق که‌دوهفته قبل‌بایران آمده‌است درکاخ اختصاصی بحضور شاهنشاه شرفیاب شد.

مشاور کندی بخاورمیانه می‌آید

مقامات سفارت امریکا در ایران، هنوز اطلاعی درباره مسافرت بوولز بتهران ندارند

واشنگتن –یونایتدپرس–۲۵ژانویه پرزیدنت کندی رئیس جمهوری‌امریکا امروز اعلام کرد که بزودی چستر بوولز سفیر سیار امریکا رااز‌طرف‌خود به‌خاور میانه ،افریقا جنوب آسیا و خاور دور خواهد فرستاد.

بوولز روز هشتم فوریه ازواشنگتن حرکت خواهد کرد وپس‌از ملاقات و مذاکره بابسیاری از مقامات مناطق فوق‌الذکر وعده‌زیادی ازدیپلمات‌های امریکائی در آن سرزمین هاروز ۲۹ مارس به‌واشنگتن بازخواهد گشت.

هدف‌بوولز

کاخ‌سفید ریاست جمهوری امریکا اعلام کرده‌است که‌بزرگترین‌هدف اعزام بوولز به‌مناطق مذکور آن است که‌وی بتواند درجلسات کمیسیون‌های اقتصادی سازمان ملل در افریقا و خاور دورکه به ترتیب درآدیس آبابا و ترکیه تشکیل خواهند شد شرکت نماید.

بوولز درعین حال ریاست کنفرانسی از دیپلمات های امریکائی درشرق و جنوب شرقی آسیا راکه درفیلیپین تشکیل خواهد گردید ،برعهده‌خواهد داشت. چستربوولز در ماه نوامبر گذشته از پست معاونت وزارت‌خارجه برکنار گردید واز آن هنگام تاکنون مشاور مخصوص پرزیدنت‌کندی در امور افریقا –آسیا وامریکای لاتین است.

اطلاع ندارند

خبرنگارما درمورد مسافرت احتمالی چستربوولزبایران ، بامقامات سفارت آمریکا درتهران تماس گرفت ،لکن مقامات مزبور اظهارداشتند که‌درمورد این‌مسافرت هنوز اطلاعی‌به‌آنهانرسیده است . ازاینرو باید منتظر اعلام‌برنامه رسمی ومفصل مسافرت‌بوولز بود .

برای کارگران کشاورز آئین نامه خاصی تنظیم میشود

امروز خبرنگار ما از یك مقام مطلع از وزارت کار کسب اطلاع کرد که هم اکنون وزارت کار مشغول تهیه آئین نامه مخصوص جهت کارگران کشاورز میباشد .

این آئین نامه در کمیسیونی با شرکت نمایندگان وزارت کار و وزارت کشاورزی تهیه و تنظیم میگردد .

وزارت کار در نظر دارد طی برنامه وسیعی در دهات وقراء ایجاد کار نماید و از نیرو های انسانی کارگران کشاورز استفاده کند .

کارگران کشاورز یك دوره تعلیمات حرفه‌ای خواهند دید و بصنایع دستی آشنا خواهند شد .

خیابان سعدی– مغازه سه دهنه بزرك

حراج کازرونی باموفقیت ادامه دارد و شما برای‌آنکه این حراج واقعی را باحراجهای دیگر اشتباه نکنید نشانی بالا را دقیقا بخاطر بسپارید.

درحراج امسال کازرونی

۵۵۵

پتوی لوکس کازرونی

بشرکت‌کنندگان درحراج اهدا میگردد

لطفا فیش اجناس خریداری شده را تاپایان قرعه‌کشی نگهدارید

حراج تهران – خیابان سعدی

حراج اصفهان – خیابان چهارباغ

هیأتهای مامور صرفه جوئی در بودجه

امروز بوزارتخانه‌ها وسازمانهای‌دولتی اعزام شدند

دربودجه هزینه‌سازمانهای‌وابسته‌بوزارت دارائی مبالغ زیادی صرفه جوئی گردید

صبح امروز هیئت‌های مامورتدوین بودجه از طرف وزارت دارائی به کلیه وزارتخانه‌هاو بنگاهها وموسسات مستقل دولتی معرفی شدند ریاست هر هیئت با یك نفر از مامورین عالیرتبه‌وزارت دارائی است و دو نفر از کارشناسان اداره کل بودجه نیز عضویت هیئت را دارند .

ماموریت هیئت اینست که با کمك مسئولین بودجه وزارتخانه ها بررسی و رسیدگی مجدد و دقیقی روی اقلام مختلف بودجه بعمل آورند .

بهیئت مزبور دستور العمل جدیدی نیز داده شده است .

در تنظیم بودجه باید توجه شود که کلیه پستهای بلا متصدی حذف گردد . پستهائی که بالاتر از دسته کارمندان شاغل آن پست ها است باید یا بدست کارمندان واجدشرایط داده شود یا اینکه از نظر سازمانی طوری اصلاح گردد که مطابق رتبه کارمند شاغل باشددر این دستور – العمل مسائل مختلف که در حال حاضر مشکلات کار های اداری است تذکر داده‌شده است برای فرستادن هیئت های مزبور قبلا باوزراءمربوطه مذاکره شده است زیراوزارت دارائی خود قبلا اینکار را انجام داده و نتیجه مطلوب از آن گرفته است در اداره کل قند و شکر درحدود پنجاه در صد هزینه اداری کاهش یافته در اداره کل باربری یك پنجم هزینه که در حدود ۴۰ میلیون ریال میشد کسر گردید . درسازمان چای و دیگر سازمانهای وابسته بوزارت دارائی نیز بهمین نحو مقادیر زیادی از هزینه های اداری حذف شده است هیئت های مزبور با استفاده از تجربیاتی که در حذف مخارج زائد و غیر ضروری دروزارت دارائی بدست آمد در بررسیهای وزارتخانه های‌دیگر موردعمل قرار خواهدگرفت

آقای نخست وزیر دستور جدیدی بوزارت خانه هاداده ونسبت به‌تدوین بودجه و ارسال آن بوزارت دارائی تاکید نموده است تاکنون تنها بودجه نخست وزیری بوزارت دارائی‌رسیده است و پیش بینی میشود که بعضی از وزارتخانه ها از قبیل وزارت فرهنگ تا آخر بهمن ماه نتوانند بودجه خود را ارسال دارند چون بودجه سال ۱۳۴۰ وزارت فرهنگ هنوز بتصویب اداره کل بودجه نرسیده است و قرار است ظرف چند روز آینده بتصویب برسد.

سپهبد بختیار درفرودگاه رم هنگام مصاحبه باخبرنگاران
شرح در صفحه اول

پرونده متهمین شیلات بشعبه‌یازده‌دیوانعالی کشورارجاع‌شد

امروز کسب اطلاع شد که از طرف رئیس دیوانعالی کشور پرونده‌متهمین شیلات بشعبه ۱۱دیوان عالی‌کشور ارجاع گردید .

قبلا باطلاع خوانندگان محترم رسیده بود که پس از صدور رای شعبه چهارم دادگاه دیوان‌کیفر ، متهمین‌فرجام خواستندوپرونده‌برای رسیدگی نهائی بدیوان کشور فرستاده شد. باارجاع پرونده ازطرف رئیس دیوانعالی کشور بشعبه ۱۱ پرونده متهمین‌شیلات جهت‌رسیدگی بفرجامخواهی در شعبه مذکورمورد مطالعه ورسیدگی قرار خواهدگرفت چون دراین پرونده آقای سرتیپ نویسی هنوز بازداشت است در دادگاه تقاضای تبدیل قرار ی راکه از طرف دادستان دیوان کیفرشده بود رد کرده است ممکن است‌برای آنکه زود تر تکلیف متهم زندانی پرونده معین شود شعبه ۱۱دیوانعالی کشور خارج از نوبت پرونده را مورد مطالعه قرار داده و نظر خود را اعلام نماید .

شهردار تهران از مجروحین حادثه دانشگاه عیادت کرد

روزگذشته آقایان‌دکتر نصرشهردار تهران و احمد نفیسی معاون‌شهرداری بنمایندگی از طرف مردم تهران از کلیه مجروحین حادثه اخیر دانشگاه در بیمارستانها عیادت کردند .

گزارش مسئول اجرای قانون اصلاحات‌ارضی درمراغه درشورای اصلاحات ارضی بررسی گردید

آقای مهندس خلخالی مسئول اجرای قانون اصلاحات ارضی در مراغه که روز پنجشنبه گذشته بتهران آمده بود در شورای اصلاحات ارضی شرکت نمود و گزارش اقدامات هیات اصلاحات ارضی مامور منطقه مراغه و همچنین نظرات مالکین مراغه و آذربایجان را باطلاع شورا رسانید.

رئیس هیات‌اصلاحات ارضی منطقه مراغه بدستور وزیر کشاورزی بلافاصله پس از پایان کار خود در تهران بسوی مراغه حرکت میکند

تلگراف مدیران کارخانجات اصفهان

جناب آقای نخست وزیر رونوشت جناب آقای وزیرصنایع ومعادن–رونوشت جناب آقای وزیر بازرگانی

دراجرای اوامر شاهنشاه معظم ومحبوب ودراثر مساعدتهای دولت‌وفداکاری ملت ایران در چند سال اخیر پیشرفت عظیمی در صنایع نساجی کشور حاصل گردید بطوریکه در سال ۱۳۳۹ تولید پارچه نخی متجاوز **ازدویست** میلیون مترشد ودر نتیجه بکارافتادن کارخانجات جدید درسال ۱۳۴۰ بطور مسلم تولید ازسیصد میلیون مترهم تجاوز خواهد کرد این جهش عظیم که در تمام کشورهای جهان موجب سر بلندی وشادی میشود بدبختانه در نتیجه ازدیاد تولید از یکطرف وورود بی حساب قماش خارجی‌ازطرف دیگر موجب تراکم جنس موجود وفلاکت صاحبان صنایع درایران شده است –طبق حساب موجودی کارخانجات امروز بالغ بر سیصد میلیون‌متر یعنی از مصرف یکسال کشورمتجاوز است وبعلاوه چون روز بروز بابهره برداری از ماشین آلات جدیدحاضر بکار تولید بیشتر میگردد در آینده وضع وخیم‌تر میشود بدین لحاظ وبرای اینکه از زیانهای‌متصوره جلوگیری شود کارخانجات نساجی اصفهان باتحمل هزینه های هنگفت موجود وبا اینکه یك سوم سرمایه های مصروفه راکدمیشود پیشنهاد مینمایندقدامی معمول گردد تاتمام کارخانجات نساجی کشور اعم از ملی‌یادولتی‌میزان تولید خود را کسر نمایند بجای سه پست‌دوپست هشت ساعتی کار نمایند بدون اینکه در دستمزد کارگران تقلیلی داده‌شودیا از تعدادآنان کسر شود تااز این راه‌کمکی به تقلیل موجودی بشود وضمنا استدعاداریم اقدام عاجلی بفرمایند که ازواردات قماش بکلی‌جلو گیری گردد..

کارخانه زاینده رود–عدل–کارخانه‌آذر –مسعود–کارخانه‌شهناز –همدانیان کارخانه وطن –کازرونی –کارخانه بارش –بنکدار –کارخانه نجف آباد – هوتن –کارخانه ناهید – کسائیان –کارخانه صنایع پشم–وفادار –کارخانه پروین –صیرفیان پور –کارخانه بهریس –بنکدار –کارخانه نوریس – سمسارزاده –کارخانه اتحاد شهرضا –کارخانه حریر بافی گازر –گازر

دکتر کیومرث پورمند

متخصص جراحی زنان: زایمان‌های غیر طبیعی و نازائی ازامریکا – رزیدنت سابق بخش جراحی‌زنان وزایمان بیمارستان دانشگاه جانز هاپکینز

خیابان شاهرضا – صبا جنوبی – روبروی کوی سرمد شماره ۹

تلفن ۴۸۵۷۰ اوقات پذیرائی ۷–۴ بعدازظهر

کسالت وزیر دربار شاهنشاهی

امروز اطلاع حاصل شد که‌آقای حسین علاء وزیردربار شاهنشاهی چند روز است که کسالت داشته‌و در منزل بستری میباشد .

در مورد مسافرت آقای سردار فاخر

این نامه امروز از طرف دفتر مجلس شورایملی بروزنامه رسیده است :

جریده شریفه اطلاعات

چون در بعضی از جراید صبح تهران راجع بمسافرت آقای سردار فاخر حکمت خبری درج شده بود با مراجعه و کسب اجازه از ایشان لازم دانست شایعه مزبور را تکذیب‌نماید ایشان مطلقا قصد مسافرت ندارند و در تهران خواهند بود .

رئیس اداره دفتر کل ریاست مجلس شورایملی

علت دعوت وزرای اسبق بهداری ببازپرسی

درباره خبری که راجع باحضار آقایان دکتر جهانشاه صالح ودکتر راجی درشماره پیش نوشته شده‌بود امروز خبرنگار ما کسب اطلاع کرد دعوت آقایان برای بدست آوردن اطلاعاتی پیرامون پرونده داروئی کل کشور است که توسط آقای دکتر جهانشاه صالح برای رسیدگی به مقامات صالحه فرستاده شده است‌و اینك بازپرس برای کسب اطلاع بیشتری ببازپرسی آقایان را دعوت کرده است .

آقای دکتر جهانشاه صالح امروز به خبرنگار ما اظهار داشت : تاکنون در این باره نامه‌ای‌از دادگستری‌بمن نرسیده ولی چنانچه از اینجانب دعوتی برای روشن شدن‌پرونده‌بعمل آید اجابت خواهم کرد .

سفیرکبیر ایران در تایلند به بانکوك رفت

آقای عبدالحسین صدیق‌اسفندیاری سفیر کبیر ایران در تایلند (سیام) دیروز تهران را بطرف بانکوك پایتخت سیام ترك گفت .

ایران برای اولین بار با سیام روابط مستقیم دیپلماسی بر قرار کرده است‌وآقای صدیق‌اسفندیاری اولین سفیر کبیر ایران دراین کشور میباشد .

نزول برف درتهران

از صبح امروز هوای تهران‌ابری بودوسوزمختصری‌هم میوزیدو معلوم میشد که‌در ارتفاعات شمال تهران‌برف باریده است و نسیمی که‌درفضای‌شهر میوزد ازروی توده‌های برف قلل‌البرز برخاسته‌است . مقارن ظهر بازندگی درتهران‌شروع شد ویکساعت‌بعد تبدیل به‌دانه‌های‌ریزبرف گردید

اراك وکاشان ضمیمه استان تهران شد

طبق تصویب نامه هیئت وزیران شهرستانهای اراك وکاشان ازاستان های گیلان ومازندران متنزع وضمیمه استان تهران‌شد وهمچنین شهرستان گلپایگان ازاستان ششم ونطنز از استان دوم منتزع وضمیمه اصفهان گردید .

پدری دخترش راکشته‌است

آخر وقت امروزخبرنگار ماکسب اطلاع کرد که هویت زنی که کشته شده و خبر مشروح آن در صفحه ۱۸چاپ گردیده است فاطمه‌میباشد بقراریکه خبرنگار ما کسب‌اطلاع کرده است :پدر این زن که متهم شده او را بقتل رسانید

برنده جایزه صدهزارتومانی یك‌بناست

امروزبرنده جایزه‌صد هزارتومانی بلیطهای بخت آزمائی ملی هفته گذشته در حالیکه مدارك خود رادر دست داشت به اطاق آقای نسترن پور رئیس حسابداری بخت آزمائی ملی مراجعه کرد .

برنده هفته گذشته که بناست در حدود سی و سه سال دارد عهده‌دار مخارج شش نفر میباشد

برنده هفته‌پیش‌آقای حسین‌روحی نامدارد ،اهل اراك است ولی مدتها است که بتهران آمده ومشغول کار میباشد . وی بخبر نگار ما گفت: زندگی در تهران آنهم بااین خرج و دخل سخت است . اما بهر ترتیب زندگی را باید گذراند و علاوه بر اداره خود و زن و دو فرزندم نان پدر و مادر پیرم را هم نیز باید داد.

مهندسان‌ثبت تهران‌تغییر ماموریت‌یافتند

ازوجود بعضی از مهندسان ثبت تهران‌درشهرستانها استفاده میشود

امروز از طرف اداره ثبت کل محل ماموریت مهندسان ثبت‌تهران بشرح زیر تعیین گردید :

آقایان ناصر نیروی و مهدی فصیحی مامور دائره جنوب ثبت تهران ، آقای عبدالحسین صالحی مامور دائره بخشهای ۴و۸و۹ ثبت تهران آقایان ، غنی معالی ، احمد دبستانی ، حسین اسعدیان مامور دائره شمال ثبت تهران .

آقایان عباس خانبابائی، فرجعلی کاکاوند . عبدالحسین صالحی مامور دائره شرق ثبت تهران .

آقایان اسداله نوید ، منوچهر شکیبی ، کاظم اوصیاء مامور دائره غرب ثبت تهران.

آقای عبداله رسولی مامور ثبت ورامین ، آقایان منوچهر ارم ، ابوالقاسم صدرپور ، تحققی وطنی، حبیب‌اله صدری مامور ثبت قلهك آقایان دانائی ، محمود میرداماد ، اسداله سمیعی مامور ثبت شهرری، آقایان حمید اصلانی ، سیامك ودیعت ، آقاخانی ، بیژن اصفهانی مامور ثبت شمیران .

از وجود بقیه آقایان مهندسان ثبت تهران‌که زائدبر میزان‌احتیاج تشخیص شده‌اند در سایر نقاط کشور استفاده خواهد شد .

برنامه‌آینده‌سینماهای –ایران– میامی–دیانا–تهران

آگهی شهرداری تهران

باطلاع عموم اهالی محترم تهران میرساندکه‌ادارات وصول در مرکز شهرداری و مناطق وبرزنها بطوریکه قبلا هم آگهی شده علاوه برساعات اداری همه روزه بعد از ظهر ها از ساعات ۴تا هشت‌وجمعه هاوایام تعطیل نیز قبل از ظهر و بعد از ظهر آماده‌انجام کار مراجعین و مودیان عوارض شهرداری میباشند ضمنا اضافه مینماید که از مهلت‌بخشودگی سی‌درصد چند قلم عوارض ملغی شده فقط۱۲روز باقیمانده است که مودیان عوارض میتوانند ازاین‌فرصت استفاده‌نمایند.

مدیر کل امور مالی شهرداری – شریفی

قرار بازداشت‌کیوان

امروز خبرنگار ما کسب اطلاع کرد پرونده وسوابقی که از گزارش مامورین پلیس در حادثه‌چندروز اخیر تهیه شده و بدادسرای تهران فرستاده شده بود از طرف دادستان تهران بشعبه سه بازپرسی ارجاع‌گردید .

آقای انصاری بازپرس شعبه ۳ آخروقت روزپنجشنبه پس ازخاتمه مطالعه کامل این سوابق درباره‌جوانی که باستناد گزارش پلیس در حادثه تیراندازی منجر بمرك مهدی کلهر مورداتهام قرار گرفته بود تصمیم قضائی اتخاذ کرد باز پرس شعبه ۳دادسرای تهران درباره این جوان که‌ابوالحسن (معروف‌بکیوان) نام‌دارد قراربازداشت صادر گردید .

کیوان نسبت بقرارصادره اعتراض کرده وپرونده برای رسیدگی‌اعتراض پس‌از بازداشت آخروقت امروز به دادگاه رفت .

شمارهٔ فردای

خوشه

نشریه طبقه جوان وروشنفکر

که مخصوصا این ایام بخاطر انتشار خبرهای دست اول پشت پرده‌و بررسی بی‌طرفانه وقایع روز، مورد توجه فوق العاده مردم قرار گرفته است، هم اکنون چاپ شده وآماده‌توزیع‌است‌وخوشبختانه قبل از چاپ هیچگونه‌اشکال فنی در مطبعه پیش‌نیامده‌است

فردا صبح، اول وقت حتما سراغ «خوشه» را بگیرید و اگر بدست آوردیدبهمه‌مردم آنرا نشان بدهید.
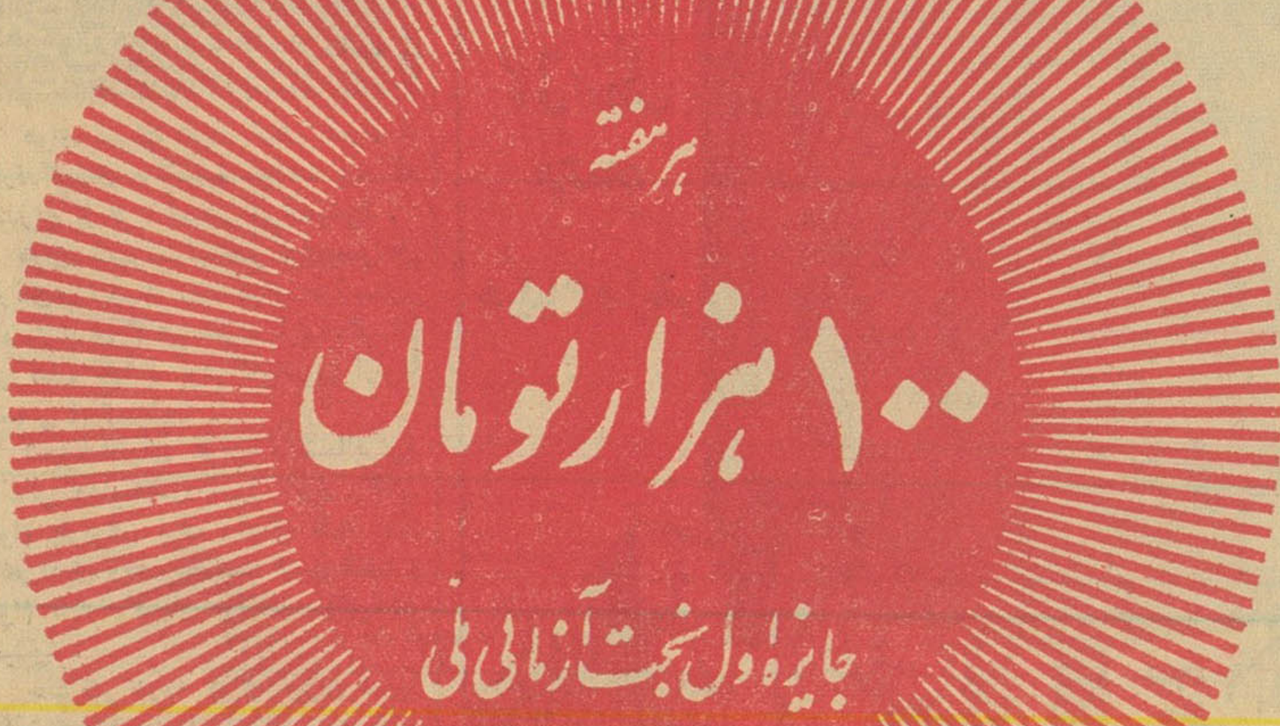
آ–۳۵۸۰۲