# ۶۱ میلیارد تومان بودجه نظامی ایران کاهش یافت

جزئیات بودجه ۲۵۳۶ در ۶ صفحه اطلاعات امروز


۱ نخست‌وزیر در مجلس : ایران در زمینه نفت روی حرف خود محکم می‌ایستد

۲ بودجه ۱۲۰ میلیارد ریال کسری دارد درآمد : ۳۳۴ میلیارد تومان هزینه : ۳۴۶ میلیارد تومان

۳ به‌رشته های برق ، مخابرات ، راه‌آهن ،راه ، آموزش وپرورش ، بهداشت و درمان ورفاه اجتماعی اولویت داده شده است

۴ درآمد مالیاتی : ۴۲ میلیارد تومان دولت میتواند تا ۱۰ میلیارد تومان وام بگیرد

درصفحات ۴ـ ۱۷ ـ۱۸ـ ۱۹ و ۲۵ آخر


نخست‌وزیر به خبرنگاران :

## کیف امسال من سبکتر است

اطلاعات ۳۲ صفحه

یکشنبه اول اسفندماه ۲۵۳۵ـ شماره ۱۵۲۴۳ تکشماره ۱۰ ریال


درکیفرخواست دادستان اصفهان

# فعالیت بزرگترین شبکه تروریستی کشور فاش شد

## ۲۲ تروریست مذهبی در ۲ دسته «بیرونی» و «درونی» فعالیت داشتند


در صفحه ۳


امروز فاش شد

## اسامی رهبران کشورهائی که از «سیا» رشوه گرفته‌اند

ماکاریوس و ویلی برانت دریافت رشوه از سیا را تکذیب کردند


در صفحه ۲


## شرایط ورود دانشجویان ایرانی به دانشگاههای کانادا


درصفحه ۷


رئیس دادگاه

سید محمد مرتضوی

مغز متفکر هدفیها

مهدی هاشمی

## در برخورد ۲ مینی بوس ۱۱ نفر کشته شدند

ایذه و باغملك ـ خبرنگاران اطلاعات :

برخورد دو مینی‌بوس به یکدیگر در جاده «ایذه» باعث مرگ ۱۱ مسافر شد.

مینی‌بوس ۱۸۴۴۸ برانندگی سنز علی بختیاری که با ۱۸ سرنشین از اهواز عازم ایذه بود بین «قلعه تل» و «باغملك» با مینی بوس ۱۷۳۵۵ برانندگی قاسم قنبری بشدت تصادف کرد. مینی‌بوس ۱۷۳۵۵ اعضای یك خانواده را برای شرکت در عروسی از روستای «حلائی‌جان» به مسجدسلیمان می‌برد .

سید نخروان ، بهمن ، سید مظفر ، سیدرضا وسیحون شیر مردی، حیران نوروزی ، قاسم ، قربانعلی قنبری و سلطان خنم باقری قربانیان حادثه بودند . گروهی از مجروحین که جراحات کم‌تری داشتند به ایذه انتقال یافتند . مجروحینی که آسیب شدیدتری دارند ودر بیمارستان جندیشاپور اهواز بستری هستند عبارتند از : جمشید کیانپور ،علی محمدی، کاظم ، نوروزعلی‌وخسرو شیر مردی ایران غضنفرزاده ، کریمیان کارمند فرمانداری‌ایذه، سبزعلی بختیاری (راننده مینی بوس)جهان کیانی‌حسن‌شیشه گر وهمسر و فرزندش علت حادثه انحراف به‌چپ مینی‌بوس ۱۸۴۴۸ وسبقت‌غیرمجاز آن‌وهمچنین‌خاکی بودن جاده اعلام شد .

### قربانیان حادثه ۱۱ نفر شدند

اهواز- با مرگ دونفر از مجروحین حادثه رانندگی جاده ایذه- باغملك تعداد قربانیان آن به۱۱ نفر رسید.

حادثه در برخورد دو مینی بوس‌رخداد و۹نفر از سرنشینان هردو وسیله نقلیه در محل تصادف کشته شدند.

خلف بروایمو جو اهرفلاح‌پور دو مجروح حادثه بعلت شدت جراحات وارده‌امروز دربیمارستان جندیشاپور اهواز درگذشتند.

● خبرنگار مادر ایذه‌همچنین گزارش داد:طی یك حادثه‌رانندگی در ۸ کیلومتری پاسگاه‌ژاندارمری «قلعه سرد» دو نفر کشته‌شدند.

تراکتوری برانندگی غلامرضا چهارتنگی که با٤ سرنشین از ایذه عازم روستای «قلعه سرد» بود واژگون شد .

دراین حادثه شاه محمد وولی چهارتنگی دو سرنشین تراکتور کشته و راننده وسرنشین دیگر آن بنامهای علیمراد چهارتنگی ویادگار فرهادی مجروح شدند .

دانشگاه جندی‌شاپور مرکز پزشکی گلستان


شرح در صفحه ۱۰


## شهردار: من مشکل ترافیک تهران را بالاخره حل میکنم

دیروزشهردار تهران به دعوت اتاق بین‌المللی‌جوانان دراجتماع اعضای این اتاق شرکت جست وپیرامون مسائل شهری صحبت کرد دکتر نیک پی در زمینه ترافیک گفت : : من همانطورکه وعده‌کرده‌ام اینکار را سرانجام حل خواهم کرد.

نیکپی مدعی شد که وضع ترافیک درشمال تهران‌صورت عادی پیدا کرده ودر مورد علت نابسامانی‌ترافیک‌به‌نداشتن سرویس عمومی ، کمبودفسر راهنمائی ، کمبودن‌درآمداشاره کرد واظهار داشت که بعلت نبودن اتوبوسرانی منظم در تهران مردم بخرید اتومبیل روی آورده‌اند واین موجب ازدحام ترافیک شده است.

آقای نیک پی ضمن یک مقایسه اظهار داشت که مردم تهران درپرداخت عوارض اتومبیل کوتاهی کرده‌اند و بجای هزار میلیون تومان رقم عوارض تاکنون یکصدوشصت میلیون تومان وصول شده است. دراین جلسه شهردار بطور لفظی تصدی خود رادر مورد امورشهری‌شمال تهران نفی کرد واظهار داشت کمن شهردار عباس آباد بیالانیستم.

نیکپی همچنین از کمبود پرداخت های‌مردم بشهرداری شکایت‌کرد وخاطرنشان‌ساخت که هریک از افراد مردم تنها روزانه یکصد وشصت دینار پول دربرابر خدمات شهری بشهرداری‌میپردازند.

شهردار درپایان‌سخنان‌خود به‌اقدامات شهرداران گذشته تهران اشاره کردو گفت‌آنها نیزبعلت نداشتن‌پول نتوانستند برای تهران امروز زیربنای حساب‌شده‌ای بسازند.

## تیمسار معظم سپهبد امیرحسین ربیعی

بانهایت مسرت انتصاب شایسته آنجناب رابه فرماندهی نیروی هوائی شاهنشاهی تبریك عرض نموده و موفقیت روزافزون آن تیمسار را در راه خدمت به شاهنشاه آریامهر و میهن گرامی از خداوند یکتا خواهانم .

روبن ظریفیان

## گمشده

کیف بغلی اینجانب حمید کاشانی‌همراه‌باپروانه حمل تفنك شکاری گمشده از یابنده تقاضا می شود وجه را بعنوان مژدگانی برداشته وپروانه تفنك و اوراق دیگررابه صندوق پستی۱۵۹۸ر۱٤ ارسال نمایند .

پروانه مزبور بدون ارزش و مراتب نیز به اداره اسلحه و مهمات اطلاع داده شده


از امشب در سینما حافظ

یك فیلم قشنگ و تماشائی

همسر دلخواه‌من

دکتر منوچهر آزمون

طی یك گفتگوی چهار ساعته با اطلاعات

## برنامه جدید وزارت کار اعلام شد

* دکتر آزمون : نارسائیهای محیط کار با برقراری انضباط میان میرود


درصفحه ۵



حراج

بوتیك

آفتاب مهتاب

کلیه اجناس خودرا از امروز به مدت ۱۰ روز حراج میکند

عباس آباد خیابان مهناز

تلفن ۸٤۷٤۹۷


## توضیح شرکت سهامی زمزم

### روزنامه محترم اطلاعات

درشماره دیروزآن روزنامه خبری درباره‌منوشابه«پپسی‌کولا» درج گردیده بود که جهت روشن شدن اذهان عمومی ، طبق قانون‌مطبوعات‌خواهشمند است دستور فرمائید توضیحات ذیل درهمان صفحه درج گردد:

۱ـ نوشابه پپسی‌کولا کاملا بهداشتی وسالم تهیه و در دسترس‌مصرف کنندگان قرار میگیرد و اداره کل نظارت‌برمواد خوراکی وبهداشتی برجریان تولید آن نظارت مستمر دارد که‌برای مزید اطلاع و آگاهی عموم گزارش کارشناسان اداره کل نظارت برمواد خوراکی و بهداشتی که حاکی از قابل مصرف بودن‌نوشابه‌های‌تولیدی این کارخانه است‌تقدیم میشود.

۲ـ درمورد خبر محکومیت مدیر کارخانه ، رای مزبور قطعیت نداشته‌وتقاضای‌رسیدگی استینافی شده است .

باتقدیم احترام

شرکت سهامی زمزم تهران (سهامی عام)


باکمال تاسف فوت مرحوم ولی یعقوبی بزرگ‌خاندان را به‌اطلاع میرساند مجلس ختم آن مرحوم روز دوشنبه دوم اسفند ماه جاری در سالن انجمن کلیمیان خراسانی واقع درخیابان پهلوی خیابان زرتشت‌شماره ۹۶ ازساعت ۱۵ الی ۱۷ برگزار می‌شود .

شرکت فرش دستباف (فامیل یعقوبی و بنی‌لیوی)


بسم‌اله الرحمن الرحیم

بمناسبت درگذشت مرحوم آقای حاج میرزا عبداله توسلی که از رجال اهل خیر و اراتمند به خاندان نبوت بودند حسب‌الامر حضرت آیت‌اله والد دام ظله روز دوشنبه دوم ربیع‌الاول ازساعت ۳ الی ۵ بعداز ظهر مجلس ترحیمی در مسجد مرحوم حاج سیدعزیزاله منعقد است .

جعفر الموسوی خوانساری

با چشمانی اشکبار مصیبت عظیم درگذشت همسر و پدر بزرگوارمان حاج میرزا عبداله توسلی را باطلاع میرسانیم. تمنای شرکت در مجالس ترحیم را از همه دوستان و آشنایان وفامیل داریم .

ثریا توسلی (سید احمدی) ـ محمد حسین توسلی- محمد مهدی توسلی ـ محمد رضا توسلی ـ محمد علی توسلی- سعید توسلی- طاهره توسلی- فاطمه توسلی- صدیقه توسلی ـ زهرا توسلی ـ حبیباله توسلی - اسداله عسگری .

مراسم چهلمین روز درگذشت مرحوم سناتور محمد ذوالفقاری (اعظام‌السلطنه) روز دوشنبه ۲ اسفند ماه از ساعت ۳ تا٦ بعداز ظهر در محل منزل آن‌مرحوم برگزار خواهد شد .

آدرس ـ دزاشیب خیابان علم پارك مهر شماره ۹

خاندان ذوالفقاری ـ دیبا

### تشکر و سپاس

درگذشت مادر عزیز و فداکارمان مرحومه مغفوره بانو منیرالسادات نجفی بزرگترین ضایعه زندگی ما بود. او هرگز نگذاشت تلخی یتیم بودن را پس از درگذشت پدر وآنهم در اوان طفولیت احساس کنیم و زندگی خودرا بانهایت ایثار وقف تربیت ما فرمود.

همراهی یاران ودوستان در قبال این ضایعه‌بزرگ بهترین وسیله تسلیت بود .

با درود به‌روان پاك او، شایسته‌ترین مراتب‌تشکر وامتنان قلبی خودرا به حضور کلیه سروران عظام و ذوات محترمی که بذل لطف ومرحمت نموده با شرکت در مجالس ترحیم وایفاد نامه، تلگراف و تلفن موجبات تخفیف آلام ومصائب وارده را فراهم فرمودند تقدیم می داریم وسعادت‌وسلامت وخوشبختی‌رابرای همه‌سروران گرامی از خداوند بزرگ مسئلت می‌نمائیم .

عباس نجفی و الاـ آذرمیرخت و بدرالملوك نجفی و الا

جناب آقای عبدالله مقوم

باتاسف فراوان مصیبت واردهرا تسلیت عرض میکنم.

هوشنگ برزگر

### اطلاعیه

سازمان منطقه‌ای بهداری و بهزیستی استان مازندران‌از کلیه اطباء متخصص اعم از آنهائی که سابقه عضویت درگروه پزشکی ساری «بیمارستان بوعلی سینا» داشته‌و اطباء جدیدی که‌مایل به‌عضویت در گروه مذکور میباشند دعوت مینماید که تقاضای خودرا همراه فتوکپی آخرین‌مدرك تحصیلی ظرف ده روز از تاریخ انتشار این آگهی بدفتر اینجانب واقع‌در خیابان ششم بهمن ساری مجاور باغ دکترعلی سنك درمقابل اخذ رسید تحویل نمایند تا پس‌از رسیدگی درکمیسیون وام برابر مقررات نسبت به عضویت افراد واجد شرایط اقدام لازم معمول گردد.

مدیرعامل سازمان بهداری وبهزیستی استان مازندران دکتر محسن خاقانی

برادران محترم مهدی‌پور

فوت مادر گرامی شما را ازصمیم قلب تسلیت گفته و در سوك خانواده محترم مهدی‌پور شریك هستیم .

برادران‌وخانواده نوروزی لاهیجانی

درگذشت مرحوم مغفور جناب‌آقای رضا کاشفی بزرك خاندان محترم کاشفی را دراصفهان از طرف عموم کارکنان شرکت‌های کالسیمین ،بافق، زامیاد، رنا، صنعتی و معدنی ایرانی و سایر شرکتهای وابسته صمیمانه تسلیت عرض‌نموده و سلامتی وبقای بازماندگان آن مرحوم را ازخداوند متعال خواستاریم.

مرتضی رستگار ، اسکندر یمینی ،پرویز نصیرپور ، رضا خاکباز، سهراب کورش


درپیش آزمون همگانی امسال شرکت کنید


به‌صفحه ۲۶ رجوع شود

# اخبار خارجی

# درجنجال پرداخت‌های «سیا» پای عده‌ای دیگر از رهبران جهانی بمیان کشیده شد

واشنگتن ـ خبرگزاریها ـ جنجال جهانی پرداخت رشوه های کلان چندین میلیون دلاری از طرف سازمان «سیا» به‌تنی چند از رهبران سرشناس و مهم آمریکایی موضوع مهم روز محافل سیاسی جهان قرار گرفته و در پایتخت‌های جهان‌مورد بررسی‌ها و اظهار نظرهای مقامات قرار گرفته است.

در پی گزارش «واشنگتن پست» روزنامه دیگر آمریکایی نیویورک تایمز نیز پای عده‌ای دیگر از رهبران جهانی رادر ماجرای رشوه‌دهی‌های سازمان «سیا» به میان کشید بطوریکه آنها نیزبی‌درنگ در مقام تکذیب گزارش نیویورک تایمز برآمدند. پرزیدنت کارتر بلافاصله دستور داد در موردماجرای رشوه‌دهی‌های «سیا» تحقیق‌های مفصل و دقیق به عمل آید. در دستور کارتر کمیسیون موظف است پیرامون عملیات‌گذشته «سیا» تحقیق کرده وگزارش نهایی تحقیقات را تسلیم‌پرزیدنت کارتر کند.

## اسامی جدید

روزنامه «نیویورک تایمز» دیروز از قول مقامات‌مسئول امور جاسوسی و ضد اطلاعاتی آمریکا گزارش داد که‌بسیاری دیگر از رهبران خارجی نیز طی سالهای گذشته از «سیا» رشوه‌های پنهانی دریافت کرده‌اند.

رهبران خارجی که در این گزارش بعنوان دریافت کنندگان رشوه‌ازسیا معرفی شده‌اند عبارتنداز «چیانگ‌کای‌شک» رئیس جمهور سابق تایوان «رامون ماگسای‌سای» از فیلیپین، (رئیس جمهور سابق)ـ سینگمان ری رئیس جمهور پیشین‌کره جنوبی ـ و «نگودین‌دیم» رئیس جمهور اسبق ویتنام جنوبی. این چهار نفر اکنون حیات ندارند. علاوه‌براینها «موبوتو سه سه‌کو» رئیس جمهور کنونی زئیر، وادوارد فری رئیس جمهور پیشین شیلی نیز در گزارش نیویورک تایمز ازجمله دریافت کنندگان رشوه از «سیا» معرفی‌شده‌اند.

## رشوه چندمیلیونی

در گزارش نیویورک تایمز سپس از قول همان منابع علاوه شده که «لوئیس اچه‌وریا» رئیس جمهور پیشین‌مکزیک هنگامی که هنوز وزیر کشور بود و «کارلوس آندرس‌پرز» رئیس جمهور کنونی ونزوئلا در زمانی که بنوبه خودوزیر کشور بود، وژنرال «فائوسریانونو» هنگامیکه ریاست‌شهربانی تایلند را برعهده داشت و «هولدن روبرتو» رهبر جبهه ملی چریکهای استقلال طلب «آنگولا» که سال گذشته در جنگ داخلی این کشور از طرف قدرتهای غربی حمایت میشد وبا وجود این از مارکسیستهای آنگولایی شکست خورد از شخصیتهای خارجی دیگری هستند که در سالهای گذشته‌هریک نصیبی از رشوه‌های میلیونها دلاری سازمان جاسوسی وضد اطلاعات آمریکا داشته‌اند.

نیویورک تایمز از قول منابع خود اضافه کرده که شخصیتهای مذکور به‌این دلیل از «سیا» رشوه میگرفتند که سازمان مذکور از آنان انتظار همکاری داشت آنها نیزعملا اطلاعات سودمندی را که دولت آمریکا نیاز داشت در اختیار «سیا» قرار میدادند.

روزنامه دیگر آمریکایی واشنگتن پست در شماره دیروز خود نوشته است که یک کتاب دستنویس (خطی) که دریکی از دادگاههای آمریکا سانسور شده و دو نفر از صاحب منصبان سابق «سیا» نویسندگان آن هستند حاوی فهرستی است که در آن اسامی شش نفر از رهبران خارجی بعنوان شخصیتهای برجسته‌ای که از «سیا» رشوه گرفته‌اند و یابااین سازمان به نحوی روابط ومعاملات پولی داشته‌اند ذکر شده است. این عده، غیر از «ویلی‌برانت» صدر اعظم سابق آلمان غربی و «موبوتو» رئیس جمهور کنونی زئیر عبارت بودند از «جوموکنیاتا» رئیس جمهور «کنیا»ـ «فوربربرنهام» رهبر «گویان»ـ و «نگوین وان‌تیو» رئیس جمهور سابق ویتنام جنوبی و اشنگتن پست اضافه میکند که اسامی شخصیت های مذکور بدستور دادگاه آمریکایی از کتاب مورد بحث حذف شده است. این کتاب را که «سیا» پوشش جاسوسی‌نام داده «ویکتورمارچتی» یکی از صاحب منصبان سابق سیا و «جان مارکس» از کارکنان عالیرتبه سابق وزارت خارجه‌آمریکا تالیف کرده‌اند وحذف اسامی یادشده و سانسور کتاب در نتیجه مداخله «سیا» و طبق تقاضای سیا از دادگاه صورت گرفته است.

## نامه برانت

ویلی‌برانت صدراعظم سابق آلمان غربی دیروز اعلام‌کرد که تصمیم گرفته است نامه‌ای برای جیمی کارتر رئیس جمهور آمریکا بفرستد وبخاطر نشر این گزارش که گویا وی از سازمان مرکزی جاسوسی و ضد اطلاعات آمریکا(سیا) رشوه دریافت کرده است قویا اعتراض کند.

صدراعظم سابق آلمان غربی که یکی از برندگان جایزه نوبل برای صلح است ضمن سخنانی که دیروز در روزنامه «ولت‌آمزونتاگ» دربن به‌چاپ رسید گزارشی را که حاکی‌از رشوه‌گرفتن وی از «سیا» میباشد دروغ ومغرضانه توصیف کرد. برانت گفته استکه انتظار داردفرستادن‌نامه اعتراض‌آمیز وی برای رئیس جمهور آمریکا سبب شود تا روشن گردد که‌چرا چنان گزارش بدنام کننده‌ای در باره وی در چهارگوشه جهان منتشر شده است.

## دعوت به مبارزه

اسقف ماکاریوس رئیس جمهور قبرس دیروز این ادعا را که وی نیز یکی از دریافت‌کنندگان رشوه‌های پنهانی از«سیا» بوده است تکذیب کرد ومنبع گزارشی را که طی آن ادعاشده که او از سیا رشوه گرفته است به‌مبارزه طلبید. ماکاریوس گفت از منبع این گزارش دروغین ورذیلانه دعوت میکنم تااگر شواهد ومدارکی برای اثبات ادعای خنده‌دار دارد آن راارائه دهد.

## کارتر دستورداد پرداخت‌های «سیا» فورا قطع شود

واشنگتن ـ خبرگزاری فرانسه ـ یک منبع آگاه درواشنگتن اظهار داشت که پرزیدنت جیمی کارتر دستور داده است سازمان «سیا» پرداخت‌های خود را به شخصیتهای سران کشورهای خارجی بیدرنگ‌قطع کند.

از سوی دیگر کاخ سفید واشنگتن بدنبال‌انتشار گزارش واشنگتن پست در باره اردن دستور داده‌است در عملیات سازمان اطلاعات امریکا تجدید نظر کامل بشود.

روزنامه واشنگتن پست در دومین گزارش‌خود نوشته است اسقف ماکاریوس در همان شرایط اردن در دهه ۶۰ سالانه یک میلیون دلار از سازمان «سیا» پول‌دریافت کرده‌است‌همانطورسازمان‌سیا به«دالائی‌لاما» تاچند ماه پس از فرار ازتبت در سال ۱۹۵۹ مبالغی پرداخت کرده است.

# اهالی یک روستای لبنان قتل عام شدند

بیروت ـ خبرگزاری ها ـ بنابر گزارش روستائیانی که‌از منطقه های جنوبی لبنان گریخته‌اند نیروهای‌راست‌گرای مسیحی ، یک‌روستای مسلمان نشین رادر جنوب لبنان اشغال کرده‌اند .

بنابر همین گزارش ،درجریان نبرد برای اشغال این روستا ، دست کم ۲۱ تن کشته و ده ها تن زخمی‌شده اند . این نبرد درروستای «خیام» واقع دردو مایلی شمال‌مرزاسرائیل‌روستائی که دو هزارتن‌جمعیت‌داردصورت گرفته است .

یکی‌از روستائیان گریخته گفت : نیرو های راست‌گرا گروهی از ساکنان روستا را قتل‌عام کردند ، او همچنین گفت که بچشم خود دیده است که راست‌گرایان دوتن‌راباطناب بستند و با چاقو گلویشان را بریدند .

بیشتر ساکنان این روستا، شیعی مذهب هستند و بهمین مناسبت ،«امام‌موسی صدر» رهبر شیعیان لبنان‌حمله‌راست‌گرایان را یک عمل وحشتناک ویک قتل عام بی‌رحمانه‌توصیف کرد و هشدار داد که اگر حکومت لبنان در این‌کارمداخله نکند ، عواقب وخیمی ببار خواهد آمد .

یکی دیگراز ساکنان‌روستای ««خیام» گفت که در حمله راست‌گرایان بدین روستا، ۴۶ روستائی کشته شده‌اند .

رادیو اسرائیل گزارش داد سربازان مسیحی لبنان پنج نفر از رقبای خودرا که در جریان جنگهای جنوب لبنان زخمی شده‌اند باسرائیل انتقال‌دادندو این عده دربیمارستان «صفد» در جلیله‌علیا بستری شدند .

خبرنگاران نظامی‌اسرائیل از قول سربازان لبنانی گزارش دادند که نبرد واحد های توپخانه بین مسیحیان و فلسطینی ها در منطقه «کلا» در نزدیکی مرزهای اسرائیل‌همچنان ادامه دارد .

### اظهارات زهیر محسن

زهیر محسن رئیس قسمت نظامی مقاومت فلسطین ضمن مصاحبه‌ای با روزنامه«الشرق» تاکید کرد که‌آشتی فلسطین‌با اسرائیل و شناسائی کشور صهیونیستی از جانب فلسطین امکان‌پذیر نیست .

## پادشاه عربستان از عارضه عفونت استخوانی رنج‌میبرد

# نگرانی شدیدنسبت به وضع مزاجی ملک خالد

لندن ـ خبرگزاری‌ها ـ دیروز ، روزنامه‌گاردین،چاپ لندن‌نوشت: پزشکان معالج ملک خالد پادشاه عربستان سعودی، نسبت به‌وضع مزاجی او ابراز نگرانی شدید کرده‌انداین روزنامه نوشته است: یک عمل جراحی که قرار بود، روی ران‌پادشاه ۶۳ ساله‌عربستان انجام شود، به علت عفونت استخوانی صورت نگرفت.

سفارت عربستان سعودی در لندن روز پنجشنبه گذشته اعلام کرده بود که ملک خالد موردعمل جراحی قرار گرفته‌است، وانتظار می‌رود یک‌هفته دیگردربیمارستان بستری باشد اما «گاردین» نوشته است که این عمل جراحی صورت نگرفته ولی قرار استکه یک عمل جراحی روی قلب ملک خالدانجام شود. ملک‌خالد در سال ۱۹۷۲یک باردر کلیولندایالت اوهایو ،مورد عمل جراحی قلب قرار گرفته‌بود.

گاردین، نوشته است که ۲۰ محافظ شخصی ملک خالد که پلیس انگلیس نیز آن‌ها را تقویت می‌کند، ازجان ملک‌خالد، درلندن مراقبت می‌کنند وطبقه پنجم بیمارستانی که وی در آن بستری است به‌روی دیگر بیماران بسته شده است.

# آمریکا از سازمان ملل خواست به‌مسئله ناراضیان شوروی رسیدگی کند

سازمان ملل ـ خبرگزاری‌ها ـ امریکا ، رسما از کمیسیون حقوق بشر وابسته به سازمان ملل متحد درخواست کرد به مساله ناراضی های شوروی رسیدگی فوری بشود .نماینده امریکا طرح قطع‌نامه‌ای رابین سی‌ویک عضو کمیسیون ، ازجمله نماینده شوروی دراین کمیسیون ، توزیع‌کرد که‌ضمن آن درباره تازه ترین بازداشت ناراضی ها از حکومت‌شوروی توضیح خواسته شده است.

نماینده امریکادر این‌کمیسیون همچنین گفت که مساله‌ناراضی های شوروی را هنگام بحث درباره نحوه‌اجرای حقوق‌بشر و آزادی های اساسی ، مطرح خواهد کرد . ولی نماینده شوروی ، فوری پاسخ دادکه این یک مساله داخلی شوروی است و کمیسیون حق بحث درباره آن را ندارد .

بانزدیکتر شدن تاریخ انتخابات شهرداری پاریس تصاویر بزرگی از «ژاک شیراک» که خود را نامزد شهرداری پاریس کرده در خیابان های شهر ظاهر می‌شود. انتخابات شهرداری و نتایج آن تاثیر بزرگی در سرنوشت شیراک خواهدداشت. عکس رادیویی آسوشیتدپرس

# قطعه‌سنگ بزرگی از کائنات بزمین سقوط کرد

آلبرتا( (کانادا)ـ آسوشیتدپرس ـ دانشمندان کانادایی که از یک قطعه شهاب فضائی در حین سقوط به زمین عکس گرفته‌اند برای کشف سنگی که به این ترتیب از اعماق کائنات بزمین رسیده است اهمیت زیادی‌قائلند.

قطعه سنگ‌مذکور ۴پوند و ۹ اونس وزن‌دارد ودر مزرعه‌ای درنزدیکی «آلبرتا» در کانادا سقوط کرده است .

یک دانشمندمتخصص‌فیزیک نجومی که «یان هالیدی» نام دارد و در شورای تجسات ملی کانادا کار میکند روزجمعه گذشته اظهار داشت که سنگ ساقط شده آسمانی را پس‌از جستجوی دقیق محل سقوط آن کشف کرده است .

دانشمند کانادایی گفت : نکته‌ای که‌دراین تجربه بطرز خاصی اهمیت‌دارد این است که دانشمندان توانسته‌اندازیک شهاب در حال سقوط در همان حال‌که از لایه جو اطراف کره زمین وارد دنیای ما میشد عکسبرداری کنند و به همین دلیل ما اکنون میدانیم که‌شهاب مذکور با چه سرعت واز کدام نقطه‌از دستگاه منظومه شمسی بطرف زمین آمده است .دانشمند کانادایی یادآوری کرد که این تنها برای سومین‌بار است که یک قطعه سنگ آسمانی پس‌از آنکه درحال‌سقوط عکسبرداری شده درروی زمین کشف گردیده است .

دانشمندان عقیده دارند که سنگ مذکور جزیی‌از پیکره سیاره‌ای است که در حدود ۴ میلیارد سال قبل در اعماق فضای کائنات متلاشی شده است .

# جسد اسقف کلیسای اوگاندا را آتش زده بودند

لندن ـ آسوشیتدپرس ـ روزنامه «ابزرور» چاپ لندن دیروز در گزارشی فاش کرد که اسقف کلیسای «آنگلیکان» اوگاندا موسوم به«جاناتی‌لرووم»چهار شنبه شب گذشته بضرب‌گلوله ماموران امنیتی اوگاندا بقتل رسید وسپس جسدوی را با ریختن بنزین بروی آن آتش زده‌اند.

دولت‌ایدی‌امین‌رئیس‌جمهور اوگاندا مدعی است که اسقف لرووم دریک حادثه اتومبیل کشته شده است.

روزنامه انگلیسی از قول خبرنگار خود در «لوزاکا» نوشته است که قتل اسقف «لرووم» چهارشنبه گذشته‌در «لوبیری» یعنی پادگانی که مقر یکی از گردانهای‌مکانیزه ارتش‌اوگانداا‌ست‌صورت‌گرفته است. خبرنگار مذکور اضافه کرده که منابع کامپالا و منابع جاسوسی‌مطلع وصاحب صلاحیت در پایتخت «کنیا»نیز تایید کرده است که اسقف «لرووم» برخلاف ادعای‌ایدی امین درحادثه اتومبیل کشته نشده بلکه‌وی‌راماموران‌امنیتی اوگاندا به قتل رسانده‌اند.

گزارش «ابزرور» حاکی است که اسقف «لرووم» ودو نفر از وزیران دولت اوگاندا که همراه وی بودند اندکی پس از آنکه در روز چهارشنبه گذشته باتهام توطئه کردن برضد ایدی امین‌بازداشت‌شدند به‌قتل رسیده‌اند.

درجای دیگری ازگزارش ابزرور اظهار نگرانی شده که ممکن است دو اسقف دیگر کلیسای «آنگلیکان» اوگاندا نیز به سرنوشت لرووم دچار شده باشند .ونگرانی ازاحتمال به‌قتل رسیدن این دوکشیش درافزایش است.

«ابزرور» توضیح داده که دوکشیش مذکوراز چهارشنبه گذشته ناپدیدشده‌اند وتاکنون خبری ازآنان بدست نیامده است.

## اخراج نماینده شوروی در (یونسکو)

پاریس ـ یونایتدپرس ـ دولت فرانسه‌یکی‌ازنمایندگان شوروی در سازمان آموزشی و علمی و فرهنگی سازمان ملل(یونسکو)را که مقرآن در پاریس قرار دارد ، طبق اطلاعاتی که دیروزازمنابع صاحب صلاحیت بدست آمده باتهام جاسوسی از فرانسه اخراج کرده است .

بطوریکه آن منابع گزارش داده‌اند و «ولادیمیرریباچنکو» ۳۶ ساله و وابسته به بخش علمی یونسکو از طرف شوروی ، دردهم‌فوریه جاری بوسیله ماموران ضد جاسوسی فرانسه در حین ارتکاب عمل جاسوسی بدام افتاده است .

## مهاجرت دو ناراضی اهل رومانی

وین ـ آسوشیتدپرس ـ بنابرگزارش‌رادیوی اتریش ، دولت رومانی برای دو تن از ناراضیان این کشور ، گذرنامه مهاجرت به غرب صادر کرده است . همین رادیو گفت که «اروین‌گسوین» و همسرش امیلیا که هر دو عضو فیلارمونیک‌بوخارست‌هستند، دیروز پس از چندسال انتظار ، گذرنامه های خود را دریافت کردند ،و قصددارند که به آلمان غربی‌بروند . منابع آگاه در پایتخت رومانی گفتند که‌برای کارمن‌مانولیو ، نقاش و پسرش سرگئی‌نیز گذرنامه مهاجرت بفرانسه صادر خواهد شد .

محمد بای‌بوردی
اصول مهندسی
زهکشی و بهسازی خاک
چاپ‌دوم باتجدید نظر
شماره ۱۳۳۴

مراکز فروش
فروشگاه شماره ۱ خیابان غربی دانشگاه (۲۱ آذر)
فروشگاه شماره ۲ خیابان شاهرضا ایستگاه لاله‌زار
فروشگاه شماره ۳ امیرآباد شمالی خیابان شانزدهم مؤسسه انتشارات

ناشر : مؤسسهٔ انتشارات و چاپ دانشگاه تهران

## باطلاع اعضای پیوسته انجمن ریاضی ایران میرساند :

که ششمین مجمع عمومی انجمن در روز دهم فروردین‌ماه ۲۵۳۶ ساعت ۴ بعدازظهر در محل برگزاری هشتمین کنفرانس ریاضی کشور (دانشگاه صنعتی آریامهر تهران) تشکیل خواهد شد .

شورای اجرائی انجمن ریاضی ایران

انجمن ادبی‌سخن‌سنج‌فردوسی هر هفته روز های دوشنبه ازساعت ۷الی۹بعدازظهر دائر است
حاج‌اسدالله طوفانیان

قاچاقچی پر ماجراترین کتاب سال‌انتشارشد.
نویسنده حسین طاهرخانی .

# تسلیت

**همکار گرامی سرکار خانم قراری**
بانهایت تاسف وتاثر مرگ نابهنگام خواهر ناکامتان را از صمیم قلب تسلیت عرض نموده وخود را در غم آن همکارارجمند شریک میدانیم.
عباس‌پور ـ کیوان ـ کاتوزیان ـ طباطبائی‌ـخندانی ـ یارندی ـ کبیری ـ شریعتی ـ ساسانی ـ اشرفی ـ خانی ـ یوسفی ـ فرهودی ـ آزادگان ـ ایزدی ـ علی محمدی.

**جنابان آقایان عبداله وعطاءاله مقوم**
درگذشت خواهر عزیزتان را صمیمانه تسلیت گفته بقای‌عمر آنجنابان و سایر بازماندگان را از درگاه خداوند متعال‌مسئلت‌داریم.
هیئت مدیره اتحادیه فروشندگان مصنوعات نفت ، گاز، الکتریک

**دوست و همکار گرامی آقای دکتر سعید بیضائی**
از صمیم قلب فوت ناگهانی پدر گرامیتان را بحضور شما و خانواده عزیزتان تسلیت گفته خود را در این اندوه با شما شریک میدانیم وتسکین خاطر و بقای عمر بازماندگان آن مرحوم را از درگاه خداوند بزرگ مسئلت داریم.
دکتر یحیی دیبا ـ دکتر مصطفی‌مخلصی ـ دکتر مهدی‌خاقانی ـ دکتر کیقباد نیکجو ـ دکتر محسن‌صفاری ـ دکتر کاظم‌گلچین ـ دکتر محمود مشکوئی ـ دکتر محمود عباسی ـ دکتر داراب مهربان و کلیه کارمندان مراکز درمانی سانترال وجمعیت‌ملی‌مبارزه باسرطان.

**همکار گرامی آقای محمدکاظم پهلوان یلی**
باکمال تاسف مصیبت وارده را به جنابعالی تسلیت گفته وبقاء عمر بازماندگان را از خداوند متعال خواستاریم .
کواری ـ فراهانی ـ نیک منش ـ پرشاد ـ توکلی ـفرجی ـ جان‌نثاری ـ علمی

**جناب آقای مهندس فروز مظاهری**
هیئت مدیره و کارمندان شرکت سهامی سیباگایگی ایران بانهایت تاسف مصیبت وارده را به جنابعالی تسلیت عرض‌نموده ودوام و بقاء عمر برای سرکار و سایر بازماندگان ازدرگاه پروردگار مسئلت مینماید .
سیباگایگی ایران

**جناب آقای مهندس فروز مظاهری**
باکمال تاسف مصیبت وارده را تسلیت عرض نموده بقاء عمرجنابعالی و سایر بازماندگان را خواستارم .
منوچهر سینا

**دوست ارجمند جناب آقای عبداله مقوم**
مصیبت وارده را صمیمانه تسلیت گفته سلامتی و طول عمر جنابعالی و سایر بازماندگان را از درگاه خداوند متعال آرزو میکنم.
محمدعلی ادیب مجلسی

**دوستان عزیز آقایان عبدالله ، عطاءالله ، احسان‌الله مقوم وربانی**
درسوگ درگذشت خواهر و همسر مهربانتان خود را سهیم دانسته صبر و شکیبائی برای فامیل محترم آرزو مینمائیم
عباس نصیریان ـ شامحسینی

**دوست وهمکار عزیز آقای محمد حسن کارگر**
درگذشت ناگهانی پدرتان را تسلیت گفته بقای عمر برای‌شما و سایر خانواده های وابسته آروزداریم .
اطاق عمل قسمت پمپ قلب ـ بهنود ـشایسته ـفقهائی ـ نقره‌ای ـ مسعودیان ـ شاملو ـ ابوتراب .

**آقای محمدحسن کارگر دوست و همکار ارجمند**
درگذشت پدرگرامی را بشما و خانواده محترم تسلیت میگوئیم . مارا هم درغم خود شریک بدانید.
اکبر بهنود ، حافظ درخشانی ، حسین مشعوف ، رضا نیکپور .
آ ـ ۸۷۳۴

**هیئت مدیره و کارکنان شرکت نفت ایران پان‌آمریکن**
مصیبت وارده را به همکار عزیز خود آقای هوشنگ کاشف صمیمانه تسلیت میگویند .

**جناب آقای سیداحمد موسوی**
مصیبت وارده را صمیمانه تسلیت عرض مینمائیم مارا در غم خود شریک بدانید .
قاسم محمدی ـ عبدالله آخوندی

**جناب آقای مهندس محمدخاتمی**
درگذشت نابهنگام پدرگرامیتان‌ضایعه‌ای بس‌اسفناک‌بود، مصیبت وارده را به شما و کلیه بازماندگان آن مرحوم تسلیت میگوئیم .
مجید محکمی ـ جهانبگلری ـ حمیدی‌ـقره‌گزلو ـ رستمی ـ حقیقی ـ گلدوست‌فرد ـ وجدی ـ مادرشاهی ـ نوریانپور ـ آقادیان ـ یرمیان ـ کوثر ـ امیر طهماسب ـ کتابچی ـ شادافزا ـ رفعت ـ اسماعیل‌پور ـصدقی‌ـاجلالی ـ سعیدی‌نژاد ـ صالحی ـ کلالی ـ حسینی ـکرباسچی ـ ناصری ـ اسکندری.

**آقای جلال مهربان**
بانهایت تاسف درگذشت پدر گرامیتان را صمیمانه تسلیت میگویم.
فرهاد صفاپور

**آقای جلال مهربان**
بانهایت تاثر درگذشت‌پدر عزیزتان را بجنابعالی و بازماندگان فقید سعید تسلیت عرض مینمایم.
محسن حیدری

**همکار گرامی جناب آقای بیژن منهاجی**
درگذشت پدر گرامیتان را از صمیم قلب تسلیت‌عرض نموده و بقای عمر آنجناب و خانواده محترمتان را از درگاه ایزد یکتا خواهانیم .
گرگان ـ حسین امامی‌فر و بانو

**سرکار خانم شرکاء ـ جناب آقای حاج ابوالقاسم شرکاء خواهران و برادران عزیز**
با یک دنیا تاثر و تاسف درگذشت دوست و برادر ارجمندتان آقای رضا شرکاء را بعموم فامیل شرکاء تسلیت عرض نموده خود را در غم بزرگ شما شریک و سهیم میدانیم .
زاهدان ـ خلیل آباده و بانو

**سرکار خانم وجناب آقای محبی**
مراتب همدردی وتاسف‌عمیق همه دانش‌آموزان ودبیران و کارکنان دبیرستان اخگررادر این سوک‌بزرگ‌بپذیریدخدای بزرگ بهمه ما صبر جمیل اعطا فرماید
لیدای یکانی

**سرکار خانم وجناب آقای محبی**
بااندوه فراوان مصیبت جانگداز فرزند برومندتانرا تسلیت عرض کرده از خدای‌بزرگ شکیبائی برای‌همه بازماندگان‌آرزو مندیم.
اعضای انجمن خانه و مدرسه دبیرستان اخگر

**سرکار خانم محبی مادر محبوب همه ما**
بااندوه بزرگ شما صمیمانه خود را سهیم میدانیم.
پیشاهنگان دبیرستان اخگر

**سرکار خانم محبی مادر عزیزما**
خدای بزرگ صبر جمیل در برابر این مصیبت بزرگ‌بشما اعطا فرماید.
اعضای سازمان جوانان شیرخورشیددبیرستان‌اخگر

**سرکار خانم محبی مربی عزیز**
اعضای لژیون خدمتگزاران بشر در دبیرستان اخگر باغم شما شریکند .

**سرکار خانم وجناب آقای محبی**
مانیز در غم بزرگ شما بماتم نشسته‌ایم.
دانش آموزان ششم طبیعی دبیرستان اخگر

**آقای محمد مرادی**
مصیبت وارده را تسلیت وبقای عمر بازماندگان راخواهانیم
همکاران اداری

بمناسبت مصیبت وارده به خاندان محترم مقوم و ربانی بدینوسیله مراتب هم دردی خود را ابراز وتسلیت میگوئیم.
شرکت کارخانجات مفید (سهامی عام)

بانهایت تاسف فوت مرحوم حاج ابراهیم مهربان را به خانواده‌های محترم مهربان تسلیت عرض مینمایم.
محسن تهرانی

بانهایت تالم وتاسف مصیبت وارده را به فامیل محترم‌مقوم وربانی تسلیت عرض میکنم.
حبیب‌اله مفید

درگذشت اسفناک تیمسار فقید ارتشبد تدین فرمانده قبلی نیروی هوای شاهنشاهی‌را بخانواده‌های محترم‌تدین‌ـسهروردی ـ قیدارچی وسایر فامیل تسلیت عرض وتمنادارد شرکت قلبی اینجانبان را در این سوک بزرگ خانوادگی قبول فرمایند.
اهواز ـ جمال‌الماسی ـ اطهر قیدارچی

**دوست محترم جناب آقای دکتر جزنی**
بااندوه فراوان مصیبت وارده را بجنابعالی و خاندان محترمتان تسلیت میگوئیم.
دکتر مهین اصانلو ـ طوسی ـ دکتر صمیمی

**جناب آقای حق‌نظر متحده**
بااندوه و تاسف‌مصیبت‌وارده را بجنابعالی‌وسایربازماندگان تسلیت عرض نموده دوام وبقاء عمر شما را از خدای بزرگ آرزومندم.
مهندس محمد حسین حباب

**جناب آقای مهندس عباس افراشته**
کارکنان و کارمندان و کارگران شرکت هود درگذشت مادر گرامیتان را صمیمانه تسلیت عرض نموده و برای کلیه بازماندگان از درگاه خداوندی بقاء عمر و سلامتی آرزومندیم .

**جناب آقای مهندس علیرضا مشگ فروش**
بانهایت تاثر و تاسف درگذشت مادر گرامیتان را تسلیت عرض می‌نمائیم .
محمدعلی شارمهد ـ سیروس محسنین ـ جلیل محسنین

**جناب آقای مهندس عباس افراشته**
بانهایت تاسف و تاثر درگذشت مادر بزرگوارتان را حضور جنابعالی و کلیه بازماندگان آن مرحومه تسلیت عرض نموده بقای عمر و شکیبائی‌وسلامتی عموم بستگان را از درگاه الهی خواستاریم .
جلال‌الدین فاطمی ـ محمدعلی شارمهد ـ سیروس محسنین ـ جمیل محسنین

**استاد گرامی جناب آقای دکتر حفیظی**
**دبیر کل نظام پزشکی ایران**
پزشکان گروه پزشکی آرین آبادان بانهایت تاسف مصیبت وارد را به جنابعالی وخانواده محترمتان‌صمیمانه تسلیت عرض می‌نمایند و سلامت و بقای عمر جنابعالی را از خداوند متعال آرزومندیم .
پروفسور منوچهر گرجی ـ دکتر یوسف دهقانی ـ دکتر پرویز بصیری ـ دکتر اسماعیل واعظ قائمی ـ دکتر منوچهر عاصمی ـ دکتر منوچهر زرگرپور ـ دکترداریوش بهنام ـ دکتر علی‌اکبر گلستان ـ دکتر خسرو اسدی ـ دکتر بهرام تدین ـ دکتر بیژن فرهنگی ـ دکتربیژن‌پرندیان ـ دکتر سورن ملکیان ـ دکتر شهاب اصدقی ـ دکترمحمود واحد ـ دکتر احمد فتوت‌جاه ـ دکتر محمدیان ـ دکتر گیدی‌راج ـ خانم دکتر معصوم‌پور ـ دکترراجو ـ دکتر سولانکی ـ دکتر باله ـ دکترسوبه‌اهمانیام ـ دکترضرابی ـ دکتر فتحی ـ دکتر کاشانی ـ دکتر پشوتن ـ خانم دکتر مانی‌قلم .

**جناب آقای فرزین هاشمی**
فوت نابهنگام دایی گرامتان را تسلیت عرض نموده و خودم را در غم آن خانواده محترم شریک میدانم.
محمود جاویدانی

**همکار عزیز جناب آقای علی مافی**
فوت ناگهانی مادر عزیزت را بتو و خانواده‌ات تسلیت عرض می نمائیم سعادت و سلامت بازماندگان آن مرحومه را از خداوند متعال خواستاریم.
کارکنان شعبه عکاسی ـ روتوش ـ سیلندرسازی

**جناب آقای حق‌نظر متحده**
مصیبت وارده را بجنابعالی و خانواده محترم صمیمانه تسلیت عرض نموده خودرا دراین غم بزرگ شریک میدانم.
طاهرزاده

**جنابان آقایان منصور وسلیمان قدوشیم وحق‌نظر متحده**
مصیبت وارده موجب نهایت تاثر وتالم گردید خودرا درغم جانکاه شما شریک میدانیم .
سندیکای کارکنان کارخانه میهن‌باف

**جناب آقای منصور قدوشیم وسلیمان قدوشیم**
مصیبت وارده موجب نهایت تاسف گردید عرض تسلیت و همدردیمان را بپذیرید .
مهندس هوشنگ نوائی. شکرالله سلیمیان. رضا ابتهاج فرد. ایرج صالحی. مبلغ .

**جنابان آقایان منصور وسلیمان ویوسف قدوشیم**
مصیبت وارده را تسلیت عرض نموده بقای عمر وسلامتی آنجنابان‌و خانواده‌های‌محترم‌را ازدرگاه‌یزدمتعال‌خواستارم.
طاهرزاده

**جناب آقای منصور قدوشیم و سلیمان قدوشیم**
مصیبت وارده موجب نهایت تاثر وتالم گردید خودرا درغم جانکاه شما شریک وسهیم دانسته صبر و شکیبائی‌برای خانواده‌های عزادار بویژه بازماندگان آرزودارم .
مهندس محمد حسین حباب

**جناب آقای حق‌نظر متحده**
مصیبت وارده موجب نهایت تاثر وتالم گردید خودرا درغم جانکاه شما شریک می‌دانیم .
مهندس هوشنگ نوائی . شکراله سلیمیان. رضا انهاج فرد. ایرج صالحی .

**جناب آقای منصور قدوشیم واخوان**
مصیبت وارده موجب نهایت تاثر وتالم گردید بقای عمر وسلامت آنجنابان وخانواده محترم را از درگاه ایزد متعال خواستاریم .
کارمندان و کارگران کارخانه ریسندگی وبافندگی‌نجف‌آباد
آ ـ ۳۶۲۳۱

**جناب آقای حسین نقره‌چی**
فوت مادر گرامیتان شادروان بانو اباسهل نقره‌چی مارا متاثر نموده، درغم شما خودرا شریک می‌دانیم .
هیئت مدیره کارخانجات ترموپلاس تبریز ـ حاج حسین قومی‌زاده

**استاد گرامی جناب آقای دکتر حفیظی**
**دبیر کل نظام پزشکی ایران**
پزشکان شهر آبادان مصیبت وارده را تسلیت میگویند وبقای عمر شما وخاندان گرامی را مسئلت مینمایند .
دبیر کانون پزشکان آزاد آبادان
دکتر پرویز بصیری

**خانواده محترم صمصامی‌ها**
بانهایت تاثر وتاسف‌مصیبت وارده را تسلیت گفته بقاء عمر وصبر وشکیبائی بازماندگان آن مرحوم‌را از درگاه ایزد متعال خواستاریم .
مسجد سلیمان ـ میترا ایلبیگی. نسیمه سنائی ایلبیگی و خانواده سنائی‌ها .

**جناب آقای حسین نقره‌چی**
باکمال تاسف مصیبت وارده را بشما و خانواده محترمتان تسلیت می‌گوئیم .
کارخانجات ترموپلاس ـ صادق ت‌انی
آ ـ ۸۷۵۶

# کیفرخواست دادستان اصفهان علیه ۲۲ تروریست مذهبی

## تروریست هادر۲دسته «بیرونی» و «درونی» فعالیت تروریستی داشتند

**فردا - دوشنبه - بیست‌ودو متهم بزرگترین شبکه تروریستی کشور ، پای میز محاکمه می‌ایستند و اصفهان، در انتظار آغاز بزرگترین محاکمه اعضای شبکه‌تروریستی در ایران ، است .**

**متن کامل کیفرخواست دادستان شهرستان‌اصفهان- علیه بیست‌ودو‌متهم‌گروه‌هدفی ها در ۴۸ صفحه صادر شده و در آن نکات تازه و فاش نشده‌ای درزمینه شبکه تروریستی مذهبی عنوان شده است .**

حسین زهتابیان ( دادستان‌اصفهان) او برای ۲۱ متهم تقاضای‌مجازات اعدام و برای نفر بیست‌و دوم تقاضای ۱۵ سال حبس‌کرده‌است.

حسین زهتابیان دادستان شهرستان اصفهان ، در این کیفرخواست برای بیست‌ویک متهم به‌دلیل قتل و شروع به ربودن‌اشخاص،تقاضای مجازات اعدام و برای یک نفر از آنان ، تقاضای پانزده سال زندان کرده است .

«امیرقلی‌حمزه‌زاده، تنهامتهم گروه «چهارامامی» ها است‌که برایش تقاضای اعدام نشده‌است در کیفرخواست دادستان شهرستان اصفهان آمده است :

**ازچند سال پیش « مهدی هاشمی »اهل‌وساکن قهدریجان که زمانی طلبه بوده در ظاهر بعنوان هدایت و ارشاد مردم ، درامور مذهبی و انجام‌خدمات اجتماعی ازقبیل‌ساختن آب‌انبار و رامو غیره و در باطن بقصد ارتکاب‌جنایت‌موردنظر ،عده‌ای را دور خود جمع کرده و در جلسات عمومی ، بحث ازنماز و روزه و کمک و استعانت به میان جمعی خاص از مردم قهدریجان نفوذ کرده ، صحبت از کشتن‌و از بین‌بردن فساد میکند و در جهت امر بمعرف‌و بیشتر روی نهی‌از منکر تکیه مینماید.بازهم‌قصد ونیت اصلی این بوده که نفرت بیافریند تا کینه‌توزیها دست بدست‌هم‌بدهد و محیط برای نهب و تخریب مساعدتر شده و عامل موثری در اختیار داشته باشد .**

### سوء استفاده

این افراد باسوء استفاده از علاقه قلبی مردم به امام زمان نیز ، راه دیگری برای فریب مردم پیدا کرده بودند : **بدین توضیح که وقتی کسی را گرفتار امور مالی تشخیص میدادند،با دادن مبلغی بعنوان قرض‌الحسنه که در حسابی بنام صندوق امام‌زمان ریخته‌بودند، او را بطرف خود می‌کشیدند و حتی هزینه دندانسازی‌افراد را ناصرطاهری که صندوقدار جمعیت بوده ، می‌پرداخته است .**

بشرح پرونده کلاسه ۸۱۳-۵۲ کیفری دادگاه بخش نجف‌آباد ، سه سال پیش عده‌ای که صورت های خود را بسته بودند ، راه را بر مرحوم سید اسماعیل حسنی‌میگیرند که چرا در رد کتاب « شهید جاوید » سخن گفته‌ای ، اورا سخت مجروح ساخته وفرار میکنند . سیداسماعیل حسنی نیز بعدا بدنبال همان ضربات جان می‌سپارد .

عباس‌جمالی گواهی داده که همیشه یک مینک دودی جلو اتومبیل نصب بوده و اسداله آنرا بچشم میزده است. چون میبایستی رانندگی اسداله وسیله پیکان سفید و بنز مسلم شود ، در این زمینه تحقیقاتی بعمل آمد و اشخاص‌زیر:عباس زفیع‌زاده . و محمد علی‌صفر-زاده ، محمدعلی جعفرزاده ، مصطفی جوانمردی ، نصراله جعفرزاده ، فتح‌اله جعفرزاده ، قنبرعلی خانی ، عبدالرسول جمالی، نورالله جمالی،عبدالعلی جمالی ، نعمت‌اله جعفری غلامرضا سلیمانیان - حسن جهانی - حیدر جعفرزاده - عبدالغفار جمالی- عبداله‌جعفر-زاده و ناصر طاهری متهمان پرونده ، شهادت داده‌اند که اسداله را پشت فرمان پیکان سفید و بنز مکرر در قهدریجان وخارج از قهدریجان ،دیده‌اند.

### مغز متفکر

اسداله اظهار داشته ، هر وقت حسنعلی طاهری جایی میرفت ، سویچ اتومبیل بنزرا پیش من میگذاشت ولی من با آن رانندگی نکرده‌ام . او رانندگی‌پیکان‌را نیز انکار کرده و نسبت به معرفی فروشنده‌بنز و قیمت آن ،اظهار بی‌اطلاعی کرده است .

در ادعانامه‌دادستان علیه متهمین آمده است :

**در شب قتل حجت‌الاسلام شمس آبادی یک جلسه‌میهمانی با حضور ۲۵ الی ۳۰ نفر تشکیل شده بود .**

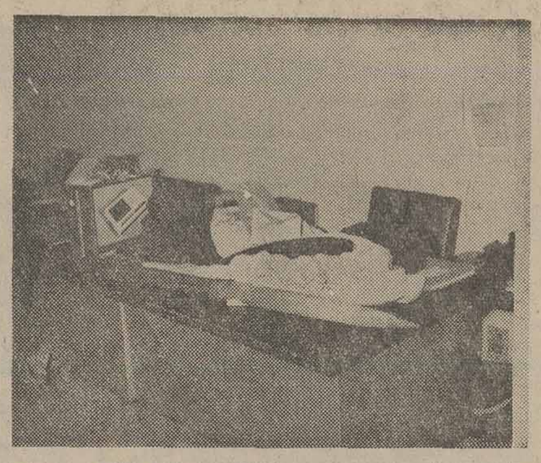

قداره هفتاد سانتی متری با غلاف سبز . این قداره در کنار سایر مدارک و اسناد در گاو صندوق دادگاه جنایی نگهداری می‌شود و فردا در دادگاه بعنوان مدرک روخواهد شد .

سید مهدی هاشمی ( مغز متفکر گروه مذهبی ها و طراح نقشه‌های ترورو جنایت ) دادستان برای او تقاضای دوبار اعدام‌کرده‌است

سید مهدی هاشمی مغز متفکر گروه هدفی ها و طراح نقشه های جنایت و ترور روحانیان ، افراد را ابتدا با

### دسته های‌متفاوت

ما دو دسته « بیرونی » و «درونی» تشکیل‌داده‌بودیم که «بیرونی» ها در خارج قهدریجان و « درونی ها » در داخل قهدریجان خرابکاری میکردند .

یکی از متهمان گفته است : سید مهدی آنقدر روی ما نفوذ داشت که من به خواست اوحتی به پدرم‌سلام نمیکردم و احترام نمیگذاشتم ، طرفداران سید مهدی هاشمی به دو دسته « داغ » و «پارکابی » تقسیم میشدند .

**اکنون دادگاه عالی جنائی اصفهان‌خود رابرای‌این‌محاکمه که بنظر میرسد از محاکمات جنجالی سالهای اخیر خواهد بود آماده کرده است . شرح محاکمه و جزئیات آن را هر روز در اطلاعات مطالعه فرمائید.**

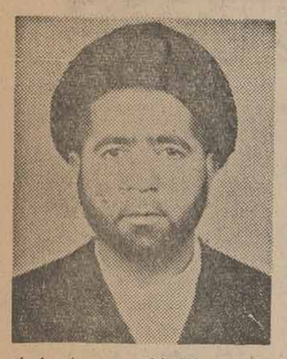

حجت‌الاسلام سید اسماعیل حسنی (روحانی نجف‌آبادی) گفته می‌شود او نیزقربانی گروه‌تروریست های مذهبی است .

طرح مسایل مذهبی مجذوب میکرد و سپس به آنها میگفت با کسانی که با ما همعقیده نیستند، مبارزه منفی کنید .

متهمین گفته‌اند ، اتومبیل را برای رساندن مریض به شهر تهیه کرده بودند ، اما حقیقت‌این است که اتومبیل بمنظور آدمکشی تهیه‌شده‌بوده است .

متهمان در اعترافات خود گفته‌اند : بارها به سراغ « آقا» آمدیم که یا او را عمدا زیر بگیریم یا به او صدمه‌ای وارد ساخته همانجا خلاصش کنیم .

دراتومبیل ، محمدحسین جعفرزاده دستمال را انداخت گردن آقا و همینطور که می‌آمدیم بین راه آقا خفه شد .

در جلسات عمومی ما صحبت از نماز و شکیات بود و در جلسات خصوصی ، صحبت از آتش زدن و کشتن .

### دادستان ، دادگاه و وکلای مدافع

از فردا- صبح - محاکمه۲۲ تروریست مذهبی در سالن دادگاه جنایی اصفهان آغاز خواهد شد و «فاطمی»دادستان استان اصفهان در دادگاه از کیفرخواست صادره علیه‌متهمان دفاع خواهد کرد. دادگستری اصفهان اعلام کرد: علیرغم تقاضای مردم، تشکیل جلسات دادگاه جز در سالن دادگاه جنایی در هیچ محل دیگری مقدور نیست و تماشاگران در سالن بعلت کمبود جا محدود خواهند بود و در سالن بلافاصله پس از تکمیل ظرفیت بسته خواهد شد.

«فاطمی» دادستان استان اصفهان در گفتگویی‌به خبرنگار ما در آن شهرستان گفت : جلسات محاکمه در محیطی‌آرام ودور از هیاهو و جنجال ، انجام خواهدشدتا شان‌قضاوت بطور کامل حفظ شود.

آقای سید محمد مرتضوی، ریاست دادگاه را به عهده‌دارد وکلای خانواده‌ها مقتولین عبارتند از: کاظم آل رسول وعبدلعلی آل رسول (هر دو برادران مرحوم حجت‌الاسلام شمس‌آبادی هستند) اصغر صادقی، محمود بدری و نیلوفرشان - مصطفی فرساد وکالت محمد حسین جعفرزاده را به‌عهده‌دارند و مصطفی فشارکی وکالت ۱۲متهم ازجمله سید مهدی هاشمی (مغز متفکر گروه که دوبار تقاضای اعدام در مورد وی شده است) را قبول کرده است. دیگر وکلای متهمان عبارتند از: عبدالحسین مسعودپور، دکتر احمد قیصری، مدرس، ایران‌مدار ، فریدون برومند و عریضی.

## اطلاعات ونیازمندیهای عمومی

### نرخ ارز

**نرخ فروش امروز ارزها**

یك دلار آمریكا ۷۵ر۷۰ ریال. یك دلار كانادا ۶۹ ریال . یك لیره انگلیس ۴۰ر۲۱ ریال . یك مارك آلمان غربی ۶۵ر۲۹ ریال . یك‌فرانك سوئیس۲۵ر۲۸ ریال . یك فرانك فرانسه۲۵ر۱۴ ریال . یكصد فرانك بلژیك ۸۰ر۱۹۲ ریال. یكصد لیر ایتالیا ۰۵ر۸ ریال . یك فلورن‌هلند ۴۰ر۲۸ ریال . یك كورن‌سوئد ۸۰ر۱۶ ریال. یك كورن‌نروژ ۴۵ر۱۳ ریال. یك كورن‌دانمارك ۰۵ر۱۲ ریال. یك‌شیلینك‌اتریش ۱۸ر۴ ریال . یكصدین ژاپن ۱۰ر۲۵ ریال .

### مسکوکات

ربع پهلوی ۷۰۰ ریال. نیم پهلوی۱۳۵۰ ریال یک پهلوی ۲۶۰۰ ریال. دو ونیم پهلوی ۶۵۰۰ ریال، پنج‌پهلوی۱۳۰۰۰ ریال

### تلفنهای ضروری

تصادفات راهنمائی و رانندگی ۳۳۳۳۳۳- ۳۴۳۴۳۴ ستاد مبارزه با گرانفروشی ۴۷ تا ۸۹۲۱۴۰ بیمه ایران ۲۴ ساعته ) ۳۰۴۰۲۶ - ۶۴۳۰۱۴

کمیته ملی حمایت از مصرف کننده - ۸۵۴۷۴۷ - ۸۵۴۸۴۸ ۹۵۶۷۶۷

اطلاعات فرودگاه ۶۴۳۰۱۴ هواپیمائی ملی ۹۱۱۳۱۵ - ۹۱۱۳۱۴ - ۹۱۱۳۱۳ -

هواپیمائی ملی پرواز های خروجی ۶۴۳۰۱۳

آتش نشانی ۶۴۳۰۱۴ تهران ۶۴۴۴۴۴- آتش نشانی شمیران ۲۷۷۷۷۲ و ۲۷۷۷۷۱ مرکز اورژانس ۶۶۹۹۹۱ و ۶۶۹۹۲۱

مرکز اطلاعات مسمومیت - ۹۲۶۶۰۰ - ۹۲۷۷۰۰ - ۶۶۹۹۲۰

دفتر ارائه اطلاعات مسمومیت های مرکز اورژانس تهران ۶۶۰۵۵۲ ۶۶۰۵۵۱

مرکز مبارزه با خودکشی ۹۲۷۷۰۰ - ۹۲۶۶۰۰

مرکز حمایت‌مسمومین بنیاد علاحضرت شاهدخت شمس پهلوی۴۱۰۲۰-۸۵۱۰۳۰

قدرت

کارخانجات تولیدی شرکت قدرت

تلویزیون رنگی ۲۲ انچ مشکی مدل ۲۲۰۰ با پایه و انواع مختلف پیش فشرده ۱۲ بلوک خیابانی

فروش و نمایشگاه دائم در تمام مدت شبانه روز در تهران و حومه آماده تحویل میباشد

تلفن ۸-۶۴۶۴۹۶-۶۴۲۸۹۷

قبل از خرید از لوازم خانگی هیتاچی دیدن کنید

HITACHI

ماشین لباسشوئی هیتاچی
جاروی برقی هیتاچی
پلوپزبادمکن مخصوص هیتاچی
آب میوه گیری مخلوط کن هیتاچی
هواکش برقی هیتاچی

## تبریکات

**جناب آقای اخلاقی‌فر ریاست محترم آموزش‌وپرورش ناحیه ۵ تهران**

حسن انتصاب آقای عباس امین‌الرعایا را به سمت ریاست اداره ابتدائی و راهنمائی به‌آن جناب تبریک میگوئیم .

عباس عارف آزاد و بانو (مهاجری)

**جناب آقای اخلاقی‌فر ریاست محترم آموزش‌وپرورش ناحیه ۵ تهران**

حسن انتصاب آقای کمال‌الدین شریعتمداری را به سمت ریاست اداره متوسطه به‌آن جناب‌تبریک می‌گوئیم.

عباس عارف آزاد و بانو (مهاجری)

**ریاست محترم آموزش و پرورش ناحیه ۵ تهران**

حسن انتصاب آقای محمدعلی محدث مجتهدی را به‌سمت ریاست‌اداره امتحانات آن‌ناحیه تبریک میگوئیم.

عباس عارف آزاد و بانو (مهاجری)

**جناب آقای دکتر گنجی وزیر محترم آموزش وپرورش**

انتصاب آقای مدیر امانی را بسمت مدیر کل‌تربیت بدنی ایران که منطبق بااقدامات انقلابی آنجناب وملهم از فرامین مقدس شاهنشاه آریامهر میباشد تبریک میگویم توفیق آنجناب را در خدمت هرچه بیشتر به شاهنشاه محبوب و ورزش مملکت آرزومندم .

نماینده انجمن‌های ورزشی آموزشگاه های زاهدان- حسن شهرکی

**جناب آقای دکتر گنجی وزیر اندیشمند وزارت آموزش و پرورش**

انتصاب شایسته جناب آقای مدیر امانی را که‌از پیش‌کسوتان ورزش آموزش و پرورش میباشد بسمت مدیرکل تربیت بدنی تبریک عرض مینمائیم وتوفیق‌آنجناب را باانتخاب افرادی شایسته درراه‌بثمر رساندن هدفهای عالی و انقلاب آموزشی از خداوند متعال خواستاریم.

از طرف دبیران تربیت بدنی آموزش متوسطه و مدارس راهنمائی استان سیستان و بلوچستان

**جناب آقای دکتر گنجی وزیر محبوب وزارت آموزش وپرورش**

انتصاب شایسته جناب آقای مسعود مدیر امانی را که یکی‌از پیش‌کسوتان ورزش و خدمتگزاران صدیق شاهنشاه آریامهر و ورزش کشور میباشد بسمت مدیر کل تربیت بدنی آموزش و پرورش از طرف خود وکلیه مربیان وکارکنان ورزش آموزشگاههای استان سیستان و بلوچستان تبریک میگوید .

زاهدان - خالقداد ریسباف

**جناب آقای دکترگنجی وزیر محبوب آموزش‌وپرورش**

انتصاب بجای آقای مسعود مدیر امانی را بسمت مدیر کل تربیت بدنی وزارت آموزش و پرورش تبریک عرض نموده آرزوی‌توفیق آنجناب‌رادر راه خدمتگذاری برهبر اندیشمندملت آرزومندیم .

از طرف مربیان تربیت بدنی مدارس ابتدائی استان سیستان و بلوچستان

**جناب آقای منوچهر گنجی وزیر محبوب آموزش‌وپرورش**

انتصاب شایسته جناب‌آقای محمود پاکزاد دبیرکل وخدمتگزار شایسته کانون کرولال‌های ایران را بسمت مدیر کل‌دفترآموزش کودکان استثنائی‌تبریک عرض‌نموده موفقیت آن‌جنابان را ازخداوند مسئلت داریم .

سرپرست کانون کرولال‌های استان مازندران - سید حسین ماهباز

**جناب آقای منوچهر گنجی وزیر محبوب آموزش‌وپرورش**

حسن انتصاب شایسته جناب آقای محمود پاکزاد را بسمت مدیر کل دفتر آموزش کودکان استثنائی به آن‌جناب تبریک عرض نموده وموفقیت آن‌وزیر محبوب وجناب آقای پاکزاد را ازخداوند مسئلت داریم .

مدیر و آموزگاران آموزشگاه کودکان استثنائی شاهی

**جناب آقای مسعود مدیرامانی**

انتصاب شایسته آن‌جناب را بمقام مدیریت کل تربیت بدنی ایران از صمیم قلب تبریک میگوئیم .

کرج- مسئول تربیت بدنی آموزشگاههای آموزش و پرورش - فرخ هدایت‌پور .

آ-۸۷۴۱

**تیمسار معظم امیرحسین ربیعی**

انتصاب شایسته شمارا تبریک عرض میکنم .

احمد مظهری تهرانی

آ-۳۶۲۱۴

**جناب آقای گنجی وزیر محبوب وزارت آموزش وپرورش**

انتخاب بجا و شایسته آقای مسعود مدیر امانی را بسمت مدیر کل تربیت بدنی ایران ، ورزشکاران و مربیان آموزشگاههای شهرستان شاهی از صمیم قلب تبریک میگویند .

مسئول تربیت بدنی آموزشگاههای شاهی - پاشا رضائی

**جناب آقای تقی لطیفی**

ارتقاء جنابعالی را تبریک عرض نموده امیدوارم در خدمت به شاهنشاه آریامهر و میهن عزیز توفیق بیشتری حاصل گردد .

خسرو ایزدی

**جناب آقای مهندس امیر ساسان ایزدپناه**

انتصاب شایسته شما را بەریاست انستیتوتکنولژی راه وساختمان تهران صمیمانه تهنیت عرض مینماید .

هوشنگ ایزدپناه

آبگرمکن گازوئیلی بامشعل

۸۲۴۶۶۵ - ۸۲۴۴۷۵ - ۹۶۲۳۱۸

مجله دنیای‌ورزش منتشر شد

The MBA Program of ICMS,

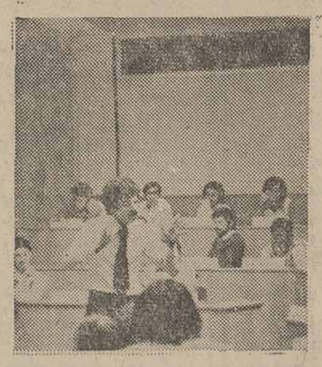

.. a unique development opportunity for potential managers.

Many young Iranian executives with a few years of work experience are concerned about their career development. They realise that although the economic environment of Iran has created many management opportunities, it has also made business more complex and sophisticated such that they need more than a university degree or work experience to become effective managers.

Iran Center for Management Studies (ICMS) established in cooperation with the Harvard Business School, offers a unique opportunity to such executives with its Master of Business Administration (MBA) Program.

The teaching method and the courses covered in this eleven-month intensive residential program are comparable to the MBA programs of the best universities abroad. The language of instruction is English, and the program covers the most modern business techniques in the areas of production, marketing, finance, human relations, business policy, etc.

The case method of instruction exposes the students to over 500 real Iranian and international business situations. The classroom discussions allow them to exchange ideas and past experiences and explore their potentials to think logically, work systematically and by identifying problems, take the most appropriate decision towards solving them.

Most MBA graduates of ICMS are now holding top managerial positions. They are facing challenges and pressures of higher responsibility with self-confidence and competence while enjoying a much more satisfying and rewarding career.

The next MBA Program at ICMS begins in September 1977 (Shahrivar 2536). If you are interested to learn more about the MBA Program at ICMS contact the admissions office of Iran Center for Management Studies.

Iran Center for Management Studies

Markaz Modiriat Avenue, Vanak Parkway, Tehran, Iran
P.O. Box 11-1573 Tehran, Cable: "MANAGECENTER"
Telephone: 685001-9

# لایحه بودجه تقدیم مجلس شد

**★ کمیسیون اتهام گرانفروشی نمایندهٔ را رد کرد واعتبار نامه او را بتصویب رساند**

امیر عباس هویدا نخست وزیر امروز بودجه سال ۲۵۳۶ شاهنشاهی کل کشور را تقدیم مجلس کرد.

هویدا در ساعت ۹٫۳۰ در حالیکه هوشنگ انصاری وزیر امور اقتصادی و دارائی، عبدالمجید مجیدی وزیر مشاور و رئیس سازمان برنامه و بودجه همراه او بودند وارد مجلس شد.

هویدا در حالیکه کیف محتوی بودجه را در دست داشت به خبرنگارانی که در محوطه بهارستان او را احاطه کرده بودند گفت: اینهم بودجه یکی از خبرنگاران گفت: مثل اینست که امسال کیف جذابعالی سبکتر از سالهای گذشته است. هویدا با خنده گفت: شماها آن را سبک کردید. هویدا آنگاه به اطاق مخصوص نخست وزیر در مجلس رفت و با دیگر وزیران کابینه که در آن اطاق بانتظار ایستاده بودند دست داد و به خبرنگارانی که او را تا آنجا همراهی میکردند گفت مثل اینست که خیلی مجله دارید چند دقیقه دیگر ارتقام ارقام بودجه مطلع خواهید شد. ساعت ۹٫۴۰ هویدا باتفاق وزیران کابینه وارد تالار جلسه ملنی شد و در جایگاه مخصوص قرار گرفت.

ساعت ۱۰ پس از آنکه نطق های پیش از دستور ٤ تن از نمایندگان بپایان رسید.

هویدا پشت تریبون قرار گرفت ونطق خود را آغاز کرد. در این نطق که بیش از نیمساعت طول کشید هدفهای بودجه ۲۵۳۶ شاهنشاهی تشریح شد. (متن نطق نخست وزیر در صفحه آخر چاپ شده است) امیر عباس هویدا نخست وزیر در پایان سخنان خود بودجه سال ۲۵۳۶ را به رئیس مجلس شورای ملی تقدیم کرد.

هویدا در جلسه امروز مجلس شورای ملی اعلام کرد دراجرای اوامر شاهنشاه آریامهر امسال معلمان از یك ماه پاداش آخر سال استفاده خواهند کرد.

رئیس مجلس در این جلسه گفت: لایحه بودجه برای بررسی به کمیسیون بودجه فرستاده میشود و از فردا رسیدگی به تبصره‌ها و ارقام بودجه در جلسات صبح و مصرادامه خواهد داشت.

### اتهام تایید نشد

در پایان جلسه علنی امروز مجلس شورای ملی گزارش کمیسیون تحقیق مجلس در مورد نمایندگی محمد صفری پور نماینده بوشهر خوانده شد.

کمیسیون تحقیق باتوجه به گزارشهائی که درمورد اتهام گران فروشی به نماینده بوشهر داده شده بود این اتهام را ناوارد تشخیص داد ورای به نمایندگی صفری پور داد. در مورد گزارش کمیسیون تحقیق باورقه اخذرای بعمل آمد واکثریت نمایندگان مجلس گزارش کمیسیون را تائید کردند وبا این ترتیب پس از یکسال و چند ماه نماینده بوشهر از اتهامات وارده تبرئه شد واز این پس صفری پور بعنوان نماینده بوشهر در مجلس شرکت خواهد کرد.

آقای هویدا نخست وزیر درحالی که آقایان مجیدی، انصاری و شادمان همراه هستند وارد تالار مجلس شورای ملی میشود

آقای نخست وزیر در جلسه علنی امروز مجلس شورای ملی ضمن تقدیم بودجه سال ۳۶ نطق مشروحی در باره سیاست دولت در سال آینده ایراد نمود

## آموزگار: خارجی دلش برای ما نمی سوزد

از زمان شاهنشاهی اعلیحضرت رضا شاه کبیر و شاهنشاه آریامهر بود که بازهم توانستیم هویت واقعی خویش را بازیابیم.

جمشید آموزگار دبیرکل حزب رستاخیز ملت ایران دیشب دریک اجتماع از نوجوانان نقش آنان را در ایران آینده تاکید کرد و آنانرا پاسداران تمدن و فرهنگ کهن و درخشان ایران زمین خواند.

دبیر کل حزب که در اجتماع بیست وچهار تن اعضای شورای مرکزی سازمان تازه تاسیس نوجوانان وابسته به حزب رستاخیز ملت ایران سخن میگفت خطاب به آنان گفت...

کاری که شما آغاز کرده‌اید بسیار خطیر ومهم است چون آینده کشور بدست شما اداره خواهد شد و بطور یقین نقش شما در ایران آینده بسیار موثر است.

دبیر کل دراجتماع این نوجوانان که برای شرکت در یک اجلاس دو روزه به تهران آمده‌اند افزود.

شاهنشاه آریامهر بر این نکته تاکید دارند که ایرانی باید به بازشناسی هویت خود مبادرت ورزد و در درجه نخست به ایرانی بودن خود متکی باشد.

آموزگار که در ساختمان مرکزی حزب با نوجوانان سخن میگفت آنگاه به گذشته میهن مان پرداخت واظهار داشت.

متاسفانه بیش از شاهنشاهی پهلوی نزدیک بود که ما هویت ملی خود را از دست بدهیم ولی از زمان شاهنشاهی اعلیحضرت رضا شاه کبیر و شاهنشاه آریامهر بود که بازهم توانستیم هویت واقعی خویش را بازیابیم.

آموزگار خطاب به نوجوانان گفت آنچه که امروز برایمان مهم است و در این ۵۰ سال اخیر بدست آمده احترام و آزادی ایرانی در داخل و خارج از کشور است و در حال حاضر ما متکی به خود هستیم والبته وجه اشتراک تمام ما ایرانی بودن است دبیر کل حزب گفت بیگانه و خارجی دلش برای ما نمیسوزد این خود ماهستیم که باید چرخهای این مملکت را بچرخانیم و این بدست نمیاید مگر با بازشناخت هویت ملی خودمان.

## نام نویسی زایران حج عمره آغاز شد

نام نویسی زائران حج نوروزی آغاز شد. متقاضیان سفر حج نوروزی باید هزینه سفر خود را در حساب مخصوص بانک ملی واریز کنند.

سازمان اوقاف اعلام کرد متقاضیان عمره نوروزی می‌توانند به مدیرانی که از سوی اوقاف انتخاب شده‌اند و اسامی آنان در اداره کل حج موجود است برای نام نویسی مراجعه نمایند.

زائرانی که با گروه درجه یک به این سفر می‌روند باید ۷۳۵۰ تومان در تهران بحساب ۸۵۵۰۰ بانک ملی شعبه مرکز و در شهرستانها به شعب بانک ملی پرداخت کنند و رسید آن را به مدیر گروه خود تحویل دهند. برای زائران گروه های درجه دو مبلغ ٦ هزار تومان هزینه تعیین شده است هزینه مزبور شامل بلیط هواپیمای دوسره تهران جده و بالعکس و وسیله ایاب و ذهاب لازم برای انجام مراسم مذهبی و مسکن و تغذیه خواهد بود. هر گروه بجز خدمه مورد احتیاج یک نفر روحانی و یک نفر پزشک همراه خود خواهد برد. مدت حج عمره نوروزی ۱۵ روز به طول خواهد انجامید.

## برنامه آموزش حرفه‌ای از زنان دگرگون میشود

در آستانه چهاردهمین سال اعطای حقوق سیاسی به زنان ایران با سخنان والاحضرت شاهدخت اشرف پهلوی مرکز زن و توسعه برای منطقه آسیا و اقیانوس آرام در تهران رسما گشایش می‌یابد.

والاحضرت شاهدخت اشرف پهلوی ریاست عالیه سازمان زنان ایران در روز هفتم اسفند ماه آموزشگاه عالی مدد کاری سازمان زنان و مرکز رفاه خانواده نمونه این سازمان را در یاخچی آباد می گشایند.

بعد از ظهر دیروز معاونین سازمان زنان ایران در یک جلسه بحث و گفتگو با نمایندگان وسائل ارتباط جمعی برنامه‌های جدید این سازمان را تشریح کردند.

خانم فرنگیس یگانگی مشاور دبیرکل سازمان زنان ایران و سرپرست برنامه‌های آموزش حرفه‌ای این سازمان اعلام کرد که برنامه های آموزش حرفه‌ای این سازمان براساس نیازبازار کار و بمنظور افزایش مشارکت زنان در توسعه اقتصادی و توسعه ملی تغییر می یابد و برنامه کلاسهای آموزش حرفه‌ای مراکز رفاه خانواده سازمان زنان در سراسر کشور برای تربیت نیروی انسانی مورد نیاز دگرگون میشود.

دراین راه صندوق کار آموزی، سازمانهای عمران روستائی، سازمان صنایع دستی با سازمان زنان همکاری مینمایند و در هر مرکز استان کارگاه نمونه‌ای برای افزایش مهارت زنان هنرجو دائر میگردد.

خانم یگانگی اظهار داشت در نظر است زنان در این کارگاهها با نحوه تعمیرات وسائل خانگی آشنا شوند تا باتوجه به احتیاج بازار کار به کارگران ماهردر این زمینه درآمد مناسبی بدست آورند. هم‌اکنون بیش از ۱٤ هزار هنرجو در کلاسهای حرفه‌ای سازمان زنان که اغلب آنها آرایش، گلسازی و خیاطی است آموزش می بینند. وی همچنین گفت: در بعضی شهرستانها برای آنکه زنان به هنرهای ظریف سنتی مردان نیز آشنا شوند تلاشهایی صورت گرفته است مانند اصفهان که در زمینه ملیله سازی و مینا سازی زنان وارد فعالیت شده‌اند.

درهمین جلسه خانم عزت آق اولی معاون کل سازمان زنان ایران هدفهای تشکیل مرکز زن وتوسعه را برشمرد و اظهار داشت: این مرکز علاوه بر بانک اسناد، مدارک و اطلاعات مربوط به زن درمنطقه آسیا و اقیانوس آرام، نحوه افزایش مشارکت زنان را درامر توسعه ملی بررسی خواهد کرد و وضع زنان روستائی را بخصوص درمناطق کم‌درآمد در درجه اول مورد مطالعه قرار میدهد وپیشنهاد های لازم را بدولت تسلیم می‌کند.

## عکس‌های تاریخی روابط ایران و امریکا بنمایش گذارده شد

نمایشگاه عکس ۱۳۰ سال روابط سیاسی ایران و امریکا بعداز ظهر دیروز در حضور عباسعلی خلعتبری وزیر امور خارجه و فرهاد نیکوخواه مشاور نخست وزیر و دبیرکل کمیته ایرانی دویستمین سال استقلال امریکا، عده زیادی از سفیران خارجی مقیم دربار شاهنشاهی، سپهبد خادمی مدیرعامل شرکت هواپیمائی ملی ایران وگروهی از مقامات عالیرتبه وزارت امور خارجه و سفارت امریکا در ایران در محل نمایشگاه‌های دائمی ایران گشایش یافت.

مدت برپائی این نمایشگاه که از سوی دبیرخانه کمیته ایرانی دویستمین سال استقلال امریکا برپا شده دو هفته است و سپس به امریکا برده می شود. فرهاد نیکوخواه مشاور نخست وزیر و دبیرکل کمیته ایرانی دویستمین سال استقلال امریکا که ریاست عالیه آن را علیاحضرت شهبانو برعهده دارند درباره این نمایشگاه گفت تشکیل نمایشگاه عکس از روابط سیاسی ایران و امریکا یکی از برنامه هائی است که این کمیته جهت برگزاری جشن های دویست سال استقلال امریکا طرح ریزی و اجرا کرده است.

این نمایشگاه بعداز تهران در واشنگتن بنمایش گذاشته می شود. وی ضمن اشاره به برنامه هائی که تاکنون این کمیته اجرا کرده است گفت هدف این کمیته آشنا کردن هرچه بیشتر مردم امریکا با مردم ایران و بالعکس است. فرهاد نیکوخواه یادآور شد که کمیته ایرانی برگزار کننده دویستمین سال استقلال امریکا بین ۱۰۳ کشور شرکت کننده در جشن های دویستمین سالگرد استقلال امریکا از نظر کیفیت برنامه ها مقام اول را بدست آورد و از این روی لوحه سپاس ملت امریکا بحضور علیاحضرت شهبانو تقدیم شد.

در پایان مراسم بازدید وزیر امور خارجه در گفتگویی با نمایندگان مطبوعات و رادیو و تلویزیون شرکت کرد.

وی درباره این نمایشگاه و اهمیت آن گفت:

نمایشگاهی که از آن بازدید می کنیم نمایشگاه بسیار جالبی است نظیر اسناد سیاسی مربوط به روابط ایران و امریکا که در نمایشگاه ارائه شده تاکنون کمتر دیده شده است.

وزیر امور خارجه درباره روابط ایران و امریکا یادآور شد.. بطور کلی همیشه روابط دو کشور صمیمانه و دوستانه و براساس احترام متقابل و صمیمیت استوار بوده است.

روابط دو کشور بعداز جنگ جهانی دوم توسعه و گسترش زیادی یافت و هم‌اکنون در تمامی زمینه های سیاسی، اقتصادی، بازرگانی همکاری های فنی و فرهنگی دو کشور گسترش یافته و تعداد دانشجویان ما در امریکا افزایش چشمگیری پیدا کرده است.

وزیر امور خارجه گفت مردم و دولت امریکا همیشه با ملت و دولت ایران روابط دوستانه‌ای داشته‌اند شواهدی از این دوستی را میتوان در روز های سخت و دشوار بعداز جنگ جهانی دوم جستجو کرد.

عباسعلی خلعتبری وزیر امورخارجه هنگام افتتاح نمایشگاه عکس و مدارک روابط ایران و امریکا. فرهاد نیکوخواه، سپهبد خادمی و هاشم معادی مدیر عامل نمایشگاه های بین‌المللی ایران در عکس دیده می شوند.

## کنترل خریدهای شب عید آغاز شد

بازرسان کمیته ملی حمایت از مصرف کننده بمناسبت آغاز خریدهای شب عید از دیروز فعالیت های وسیعی راهم بطور انفرادی و هم دستجمعی برای کنترل کیفیت کالا و همچنین نظارت بر قیمت های مصوب آغاز کردند. فعالیت کمیته ملی در زمینه کنترل کمیت و بویژه نظارت برقیمت‌ها تا آخرین دقایق سال جاری روی خرید های عید ادامه خواهد یافت.

کمیته ملی امروز اعلام کرد: در ماه جاری بدلیل فرارسیدن عید نوروز که خرید های مردم فوق‌العاده زیاد است و چون متاسفانه بعضی از فروشندگان نیز از آشفتگی و شلوغی بازار سوء استفاده میکنند، برای کنترل کیفیت و قیمت کالاها و نظارت دقیق در این امر مهم بازرسان کمیته بصورت فردی و ناشناس ازبازار های فروش و فروشگاه های بزرگ بازرسی خواهند کرد و براساس نظارت و گزارشات آنان گروه های ضربتی بازرسی به بازار های فروش اعزام می‌شوند.

نخستین بازرسی گروهی هفته گذشته به وسیله ٦۰ نفر از بانوان عضو کمیته همکاری در سه دسته ۲۰ نفری ازبازار خیابان شاه، فروشگاه بزرگ ایران ـ خیابان پهلوی، فروشگاه های اسلامبول ـ نادری ـ کوروش و میدان ولیعهد صورت گرفت.

## حذف تبصره تهیه شناسنامه املاك

کمیسیون مسکن و شهر سازی مجلس شورای ملی تبصره‌ای که در کمیسیون دادگستری به لایحه مالک و مستاجر اضافه شده بود حذف کرد.

این کمیسیون در اولین جلسه خود پس از پایان بررسی‌ها و اصلاحات کمیسیون دادگستری (کمیسیون مادر) تبصره‌ای را که طبق آن برای تمام املاک باید شناسنامه صادر میشد حذف کرد.

دلیل اساسی حذف این تبصره عدم توانائی دستگاههای دولتی برای تهیه شناسنامه جهت املاک تشخیص داده شد.

## زاهدی: ایران با تجزیه طلبان پاکستان مبارزه خواهد کرد

اردشیر زاهدی سفیر شاهنشاه آریامهر در آمریکا در مجمع صنعتی امنیت ملی آن کشور مطالبی مهمی درباره خط مشی سیاست خارجی ودفاعی ایران عنوان کرد. در این جلسه که بیش از سیصد نفر از شخصیتهای برجسته آمریکا منجمله مقامات وزارت خارجه، وزارت دفاع و نمایندگی‌های خارجی حضور داشتند اردشیر زاهدی پس از تشریح پیشرفتهای ایران در چند دهه گذشته خطوط سیاست خارجی ایران را براساس سیاست مستقل ملی ترسیم کرد و گفت: سیاست خارجی ایران بر مبنای روابط متقابل دوستی و همکاری باکشورهای جهان بدون توجه به نوع حکومت آن کشورها و عدم مداخله در امور داخلی یکدیگر است، معهذا بعلت اهمیت فوق‌العاده زیاد خلیج فارس ایران علاوه بر حفاظت منابع نفتی خود، عملا نگهبان و حافظ منافع کشورهای صنعتی جهان است.

نود درصد نفت ژاپن، هفتاد و پنج درصد نفت اروپای غربی و بیست درصد نفت آمریکا ازحوزه خلیج فارس تامین میشود. این ماده حیاتی توسط کشتی‌های نفتکش که از تنگه هرمز عبور میکنند، به کشورهای مصرف کننده رسانده میشود. حال اگر براثر خرابکاری عناصر افراطی در منطقه جنوبی خلیج فارس یک نفتکش غرق شود، نه تنها لطمه‌ای غیر قابل تصور به اقتصاد دنیای آزاد وارد میشود، بلکه آلودگی محیط زیست کشورهای ساحلی خلیج فارس بی‌حدو حساب است

اردشیر زاهدی در این نطق باصراحت اظهار داشت که ایران از استقلال وتمامیت ارضی پاکستان پشتیبانی میکند و با عوامل تجزیه‌طلب و آشوبگر که خواهان تجزیه آن کشور هستند به شدت مبارزه خواهد کرد. به علاوه ایران آگاهانه مراقبت دارد که منابع عظیم نفتی کشور کویت بدست خرابکاران نیافتد. ازاینرو آشکارا میتوان دید که اگرآمریکا به ایران اسلحه نفروشد، ایران اسلحه مورد نیاز خود را از کشور دیگری خریداری خواهد کرد.

## تغییر ضریب حقوق از مهر سال آینده اجرا میشود

در بودجه سال ۳۶ تغییر ضریب حقوق کارمندان رسمی دولت از ۷۰ به ۸۰ منظور شده است. دولت ضریب جدید حقوقی را از اول مهرماه سال آینده اجرا میکند.

تغییرات ریالی جدول حقوقی قانون استخدام کشوری برحسب ضریب ۸۰ ریال یک سری دگرگونی در ردیف های مختلف این جدول بوجود می‌آورد، حداقل و حداکثر دریافتی جدید هریک از کارمندان برحسب ضریب ۸۰ ریال در گروههای دوازدهگانه استخدامی بشرح زیر است:

گروه یک حداقل ۸۰۰۰ ریال و حداکثر ۱٤ هزار و ۷۲۰ ریال، گروه دو حداقل ۹هزار و ٦۰۰ ریال و حداکثر ۲۰ هزار و ۸۰۰ ریال، گروه سه حداقل ۱۰ هزار و ٤۰۰ ریال و حداکثر ۲۲ هزار و ۷۲۰ ریال، گروه چهارحداقل ۱۱ هزار و ۲۸۰ ریال و احداکثر ۲۵ هزار و ۸٤۰ ریال، گروه پنج حداقل ۱۲ هزار و ۷۲۰ ریال و حداکثر ۳۰ هزار و ٦٤۰ ریال، گروه ششم حداقل ۱٤ هزار و ٤۰۰ ریال و حداکثر ۳۵ هزار و ٦۸۰ ریال، گروه هفت حداقل ۱٦ هزار و ٤۰۰ ریال و حداکثر ۳۹ هزار و ۹۲۰ ریال، گروه هشت حداقل ۱۸ هزار و ۸۸۰ ریال و حداکثر ٤۳ هزار و ۵۲۰ ریال، گروه نه حداقل ۲۲ هزار و ٦٤۰ ریال و حداکثر ٤۹ هزار و ۵۲۰ ریال، گروه ده حداقل ۲٦ هزار و ۸۰۰ ریال و حداکثر ۵٤ هزار و ۸۰۰ ریال، گروه یازده حداقل ۳۱ هزار و ٤۰ ریال و حداکثر ٦۲ هزار و ٤۰۰ ریال و گروه دوازده حداقل ۳۵ هزار و ٤٤۰ ریال و حداکثر ٦۹ هزار و ٤۰ ریال.

## جدول سنجش برنامه‌های تلویزیونی

سرویس هنری روزنامه اطلاعات بکمك یك گروه پژوهشگر هرشب بعد از ساعت ۲۰ از صدخانواده ساکن تهران دو پرسش میکنند:

★ کدام برنامه تلویزیونی را می‌بینید؟

★ چه نمره‌ای از صفر تا ۲۰ به برنامه‌ای که تعقیب میکنید، میدهید

نتیجه پرسش‌های دیشب ماچنین بوده است.

بینندگان برنامه اول (شبکه) ۱۰٪ راز بقا (نمره متوسط ۱٦)

بینندگان برنامه دوم ۹۰٪ بوف کور (نمره متوسط ٦ر۱۷)

## اخبار کوتاه

### شرفیابی سفرای شوروی و یمن

شاهنشاه آریامهر پیش از ظهر دیروز سفیران جدید جمهوری عربی یمن و اتحاد جماهیر شوروی را به طور جداگانه در کاخ نیاوران به حضور پذیرفتند.

دراین شرفیابی سفرای دو کشور طی آئین خاصی استوارنامه های خودرا به پیشگاه شاهنشاه آریامهر تقدیم کردند.

### یك محل جدید آزمایش رانندگی

اداره راهنمائی و رانندگی تهران اعلام کرد، از امروز اول اسفند ماه، یك واحد آزمایش رانندگی درمنطقه یك راهنمایی واقع در خیابان آریامهر میدان نوین خیابان ششم، مستقر شده است تا از متقاضیان گواهینامه پایه دوم رانندگی ثبت‌نام و معاینه پزشکی بعمل آورده و در محل نیز آزمایش را انجام دهند.

### رئیس سنای ترکیه وارد تهران شد

آقای نکین اری برون رئیس مجلس سنای ترکیه دیشب درفرودگاه مهرآباد از طرف رئیس مجلس سنا و همچنین سفیر ترکیه در دربار شاهنشاهی مورد استقبال قرار گرفت.

هیئتی از سناتورها بدعوت آقای شریف امامی رئیس مجلس سنا وارد تهران شد و در فرودگاه مهرآباد از طرف رئیس مجلس سنا عده‌ای از سناتورهای ایران و همچنین سفیر ترکیه در دربار شاهنشاهی مورد استقبال قرار گرفت.

رئیس سنای ترکیه امروز تاج گلی نثار آرامگاه رضاشاه‌کبیر کرد و سپس در میهمانی ناهاری که ازطرف رئیس سنای ایران ترتیب داده شده بود شرکت کرد. هیات پارلمانی ترکیه مدت ۱۰ روز در ایران اقامت خواهد داشت.

### گلباران پیکره شاهنشاه آریامهر

بمناسبت سی وهشتمین سالگرد تاسیس کانون سردفتران صبح امروز ۵۰۰ نفر از سردفتران و دفتریاران پایتخت و مراکز استان باتفاق اعضاء هیئت مدیره و کمیته برگزاری جشن های ۵۰ ساله سلطنت دودمان پهلوی در آرامگاه اعلیحضرت رضاشاه کبیر حضور یافتند و با نثار تاج گل به بنیانگذار ایران نو ادای احترام کردند این گروه سپس در پارک شهر حضور یافته و پس از بیانات آقای مهدوی رئیس هیات مدیره کانون در خصوص انقلاب شاه و ملت و جامعه سردفتران و دفتریاران پیکره شاهنشاه آریامهر را گلباران نمودند.

### دوره آموزشی برای نماینده کارگران

وزارت کار اعلام کرد برای آشنائی هیئت مدیره سندیکای کارگری و نمایندگان کارگران به اجرای قانون کار و شرایط کار و دیگر مقررات کار، یك دوره آموزشی دو هفته‌ای در موسسه کار تامین اجتماعی تشکیل شد. همچنین به دستور وزیر کار برای آشنائی متصدیان کار و امور اجتماعی سراسر کشور به نحوه اجرای مقررات و آئین‌نامه‌ها و اجرای قانون کار در زمینه های مختلف یك دوره آموزش ضمن خدمت نیز ایجاد گردید.

### شماره حساب کمك به مسلمانان لبنان

شماره حساب ۵۰۸۳۱ بانك ملی مرکز بنام حضرت آیت‌الله آشتیانی اختصاص به کمك مسلمانان لبنان دارد. شعبت بانك ملی در سراسر ایران موظفند وجوه علاقمندان به کمك به جنگ زدگان لبنان را دریافت نموده و به این حساب واریز نمایند.

### افزایش جوائز فرهنگی بنیاد البرز

جوائز فرهنگی بنیاد البرز به ۱۲ میلیون ریال افزایش یافت از این مبلغ همه ساله ۳ میلیون ریال به ٦ دانشجو، مخترع و یا مکتشف و ٤ میلیون ریال به ۸۰ تن دانش آموخته رتبه اول دانشگاهی و ۵ میلیون ریال به ۱٦۸ دانش آموخته از سطح دبستان تا دبیرستان، انستیتو تکنولوژی، سپاهیان انقلاب و جوانان استثنائی پرداخت خواهد شد.

گروه اول بوسیله هیات علمی داوران وزارت علوم و آموزش عالی، دسته دوم با معرفی همین وزارت خانه و گروه سوم به تشخیص وزارت آموزش و پرورش تعیین خواهند شد.

### سخنرانی دکتر همایونفر

دکتر عزت‌اله همایونفر معاون وزارت کشاورزی و منابع طبیعی عصر دیروز زیر عنوان سیری در تاریخ ایران در وزارت اطلاعات و جهانگردی نطق جالبی ایراد کرد.

دراین جلسه وزیر اطلاعات وجهانگردی، معاونان و مقامات این وزارتخانه و گروهی از طبقات مختلف مردم و روزنامه نگاران حضور داشتند.

### آب و هوا

هوای سواحل دریای مازندران ابری همراه با بارندگی متناوب ومه صبحگاهی ـ هوای آذربایجان قسمتی ابری ـ استانهای همدان ـ کرمانشاه ـ نواحی جنوب غربی کشور کمی تا قسمتی ابری ـ هوای خوزستان ـ فارس وسواحل خلیج فارس کمی تا قسمتی ابری ـ هوای تهران کمی تا قسمتی ابری ـ ابری گرمترین روز را در ۲٤ ساعت گذشته بندر عباس با ۳۳ درجه بالای صفر و سردترین شب را زنجان با ۸ درجه زیر صفر داشته‌اند حداکثر تهران ۲۱ و حداقل آن ۷ بوده است.

## اولین شرکت فعالیتهای کشاورزی و غیر کشاورزی

اولین مجمع عمومی شرکت فعالیت های کشاورزی و غیر کشاورزی بامداد امروز در وزارت کشاورزی با حضور آقای مهندس منصور روحانی وزیر کشاورزی و منابع طبیعی و سرپرست وزارت تعاون و امور روستاها و مهندس حقوقی معاون وزارت تعاون و جمعی از مدیران مسئول تشکیل شد.

دراین مجمع با تشکیل یك شرکت فعالیت های کشاورزی و غیر کشاورزی، متشکل از فعالیت های شرکت‌های سهامی زراعی، تعاونیهای تولید روستائی درزمینه خدمات فنی وبازرگانی موافقت شد.

با تشکیل شرکت فعالیت های کشاورزی و غیر کشاورزی، ۵۰ هزار نفر سهامداران عضو شرکت های سهامی زراعی و تعاونیهای تولید روستائی، دراین شرکت اقدام به خدمات فنی و بازرگانی خواهند کرد و عملیات فروش محصولات کشاورزی که از ٤۰۰ هزار هکتار اراضی زراعتی فعلی بدست خواهد آمد در شرکت مذکور متمرکز خواهد شد و شرکت تعاونیهای کشاورزی امور واردات ماشین آلات مورد احتیاج و فروش آنها به اعضاء و خرید و ارسال ببازار مصرف داخلی و یا صادرات محصولات کشاورزی بخارج از کشور را نیز انجام میدهد.

تشکیل این شرکت براساس تصویبنامه هیات دولت و اجرای مقررات ماده ۱۷ قانون گسترش کشاورزی بموقع اجراء گذاشته میشود. براساس قانون مذکور شرکت های سهامی زراعی و شرکت های تعاونی تولید روستائی واقع در حوزه قطب های کشاورزی و خارج آن میتواند، جهت توسعه فعالیت های کشاورزی و غیر کشاورزی مانند ایجاد دامداری یا استقرار صنایع یا انجام خدمات و نظائر آن اقدام به تشکیل شرکت های جدیدی نموده و حداکثر ۴۹ درصد از سهام را با موافقت شورای امور شرکت سهامی زراعی و تعاونی تولید روستائی به سکنان و روستاهای حوزه عمل شرکت و یا سازمان ترویج و توسعه فعالیت های غیر کشاورزی و یا سایر سازمان های وابسته به وزارت تعاون و امور روستاها واگذار نماید.

## شرکت معاملات خارجی ۵ر۵ میلیون تن کالا وارد می کند

شرکت های خارجی که تعهدات خود را درمدت باشرکت معاملات خارجی ایران محترم تشمارند از فهرست مصوب فروشندگان حذف خواهند شد.

فهرست تولید کنندگان و صادرکنندگان عمده کشورهای مختلف تنظیم شده و برای هر یک ازشرکتها اعتبار نامه‌ای تهیه شده است.

این مطلب را امنوچهر آزموده مدیرعامل شرکت معاملات خارجی دریک مصاحبه مطبوعاتی اعلام داشت و گفت: دراررزیابی اعتبار قابلیت فروشندگان خارجی، باطلاعات تجارتی بین‌المللی اکتفا نمیشود، بلکه بررسی های دقیق ومداومی بوسیله رایزنان بازرگانی ایران و موسسات تخصصی بین‌المللی بیطرف بعمل میاید.

آزموده گفت: درسال آینده شرکت معاملات خارجی ۵ره میلیون تن کالا وارد خواهد کرد که ٤ میلیون تن آن سیمان است.

درسال جاری مجموعا خرید سیمان و وارداتی ۲ میلیون تن بوده است.

### حذف واسطه‌ها

آزموده گفت: درخریدهای خارجی ارجحیت بشرکت‌های بازرگانی دولتی و اتحادیه‌های تولیدی صادراتی داده می شود و صادرکنندگان عمده در ردیف بعدی قرار دارند.

واسطه هابکلی حذف شده و ازکسانی کالا خریداری می شود که یا آنرا تولید کرده باشند و یابعنوان صادر کننده عمده بین‌المللی مالک کالا بوده ودارای سیلو و تاسیسات نگهداری وحمل ونقل باشند.

وی تاکید کرد: خرید دربورس سلف خارجی با احتیاط و بتدریج صورت میگیرد و آنچه تاکنون انجام شده نتایج درخشانی داشته است، ازجمله معامله ۵۳۰ هزار تن گندم بهمین نحو صورت گرفته که ٤۳۰ هزار تن آن تا آخر اسفند وارد می شود.

آزموده افزود: در قالب خط‌مشی های وزارت بازرگانی تدارک برخی کالا های اساسی از کشور های خارج که فعلا بوسیله این شرکت انجام می گیرد بتدریج به بخش خصوصی سپرده خواهد شد.

آزموده درپایان گفت: براساس برنامه های صرفه جوئی که در این شرکت دردست اجرا است دوبست معاونت وده پست مدیرکلی ودوازده پست رئیس اداره و ۳۷۱ پست اداری وخدمات حذف گردیده است.

## طبقه‌بندی مشاغل ۱۰ هزار کارمند بیمارستانهای خصوصی

طرح واحد طبقه بندی مشاغل بیمارستانهای خصوصی کشور از سوی وزارت کار و امور اجتماعی تهیه شد و بکلیه بیمارستانهای خصوصی پایتخت و شهرستانها ابلاغ گردید.

وزارت کار و امور اجتماعی اعلام کرد این طرح شامل متجاوز از ۱۰ هزار نفر کارمندان و کارکنان بیمارستان‌های خصوصی خواهد شد.

در حال حاضر ۲۳ بیمارستان ازماه گذشته این طرح را بمورد اجرا گذاشته‌اند.

براساس طرح مزبور کلیه کارکنان بیمارستان‌ها که بطور تمام وقت در بیمارستان ها خدمت میکنند از اول سال ۲۵۳۵ مشمول اجرای مقررات طرح خواهند شد.

## روزنامه شریفه اطلاعات

در روز چهارشنبه ۲۷ بهمن ماه ۲۵۳۵ در صفحه ۳۲ آن جریده تحت عنوان «توزیع جوائز ادبی فروغ» ازین حقیرنام رفته بود. باتقدیم سپاسگزاری خواهشمند است بنده را ازآن عنوان که شایستگی آنرا برخود نمی‌بینم معاف فرمائید.

باحترام ـ جلال‌الدین همائی

## توضیح و تصحیح

باپوزش، در گفتگو با آقای وزیر کار که در صفحات ۵ و ۲۰ چاپ شده اشتباهاتی روی داده که بدینوسیله اصلاح میشود.

در صفحه ۵ ستون اول سطر ٤۹ «تبلیغات» صحیح است.

در صفحه ۲۰ ستون ٦ سطرهای ۲٤ و ۲۵ جابجا شده است.

در صفحه ۲۰ ستون ٦ سطر «موجد» صحیح است.

صفحه ۲۰ ستون ٦ سطر ۱۲۷ زاید است.

صفحه ۲۰ ستون ۷ سطر های ۹۳ و ۹٤ جابجا شده است.

سطر ۵۰ این عبارت باید اضافه شود.

«...ارتباط با یك گروه خاص اجتماع پیدا کند، بپردازیم. برفع مشکلات کمك کرده‌ایم اعتقاد من این است ...»

در صفحه ۲۰ ستون ٦ سطر های ۵۸ و ۵۹ جابجا شده است

در صفحه ۲۰ ستون ٦ سطر ۵۸ «کم کاری» صحیح است.

در صفحه ۲۰ ستون ٦ سطرهای ۳۳ و ۳٤ جابجا شده است

در صفحه ۲۰ ستون ٦ پس از

گفتگوی چهارساعته باوزیر کاروامور اجتماعی

تهران هنوز غول نشده ، اما همه مشکلات یك شهر غول‌آسارا دارد

# برنامه برقراری انضباط در محیط کار

از: محمدعلی سفری

«... مطلب این است که کمبود کارگر در همه سطوح، چه در بخش صنعتی چه در بخش خدمات و چه در بخش کشاورزی بصورت یک مشکل‌اجتماعی جلوه‌گر شده و صاحبنظران بیرامون رفع این مشکل نظرهای گوناگون دارند .

آنچه ذیلا میخوانید چکیده یک گفتگوی چهار ساعته باآقای دکتر منوچهر آزمون وزیر کار وامور اجتماعی است در همین زمینه ،باشدکه اظهار نظر وی بعنوان‌مسئول، حداقل ، راه را به آنها که دربی یافتن کلید حل این‌مسئله هستند نشان دهد ...»

میبرسم : بنظر شما علت وجودی وزارت کار چیست و اگر نباشد چه مشکل مملکتی‌و چه کمبود اجتماعی پیش‌می‌آید .

دلیل این پرسش که شاید دربادی امر بنظر عجیب آید ، این است که طی سال های‌عمر وزارت کار همواره باقتضای قدرت وزیرش کوچک وبزرگ شده آنچنان که نه‌تنها خیلی آنرا جدی نگرفته‌اند بلکه شایع است که گذرگاهی بصورت پله اول برای بلند پایه هاست در مسیر ورود به کادر وزارت‌و دیگر مناصب و مقام در رده های بالا .

بنابراین در شرایط موجود این وزارتکار که در کادری بسیار کوچکتر از پیش به اصطلاح مجمع و جور، شده چه نقشی دارد ؟

پاسخ میشنوم :

علت وجودی وزارت کار و امور اجتماعی را باید دروظایفی که برای این وزارتخانه برابر قانون پیش‌بینی کرده‌اند جستجو کرد . وزارت کار در سی سال پیش ، در شرایطی که جامعه‌ما در آغاز یک دگرگونی صنعتی و مالا کارگری بود، بوجود آمد. ولی طی‌این مدت نشیب وفراز های بسیار دیده و از کنار بحران ها و حادثه ها و مرادی ها و نامرادی ها فراوان عبور کرده است . چند بار بدنبال آسمش مطالب و مسائل دیگر را یدک کشیده - مانند وزارت کار و تبعیضات ، وزارت کار ورفاه اجتماعی و بالاخره حالا که بنام وزارت کاروامور‌اجتماعی نامیده میشود - ولی واقعیت این است که اگر این وزارتخانه اجباری در حفظ لغت «کار» داشته باشد در حفظ «امور اجتماعی» که بدنبال خود یدک می‌کشد زیاد نمیتوان تاکید گذاشت ...

**دکتر آزمون وزیرکاروامور اجتماعی ایراد جالبی حتی به عنوان وزارتخانه‌اش میگیرد- بهمین جهت ، حرفش را قطع می‌کنم و می‌پرسم به چه‌دلیل؟**

- بچند دلیل ، یکی آنکه فعلاوامور اجتماعی‌برای وزارت کار باقی‌نمانده است جز همین نام «امور اجتماعی» که بدنبال «کار» سنگینی می‌کند ، دیگرآنکه اگر هم بناباشد بدنبال نام «وزارت کار» چیز دیگری ضرورت داشته باشد بیشتر و جلوتر از «امور اجتماعی» میتواند مسائلی مانند «استقلال، بهره‌وری ،ویا «تعاون» جای آنرا بگیرد .

## وزارت کارگران

دکتر آزمون اضافه می‌کند :

اما اینکه وظیفه وزارت کار چیست ، با مقدمه‌ای که گفته شدپاسخ اینست که آنچه قبلابه عنوان وظیفه‌برای‌این وزارتخانه درنظر گرفته شده بود حالا دیگر مصداق ندارد و فی‌الواقع بی‌مسمائی است ، زیرا نه موضوع کار همانست که سی سال پیش مطرح بود و نه امور اجتماعی همان مسائلی است که تابحال وجود داشته ، بنابراین آنها که تاکنون در وزارت کار با کار و کارگر سروکار داشتند بیشتر به دنبال این مفهوم بودند که این وزارتخانه رادر چهارچوب‌مسائل «کارگری» و یا «حقوق‌کارگران» وبالاخره آنچه که صرفا مربوط به «کار» میشود جستجو کنند و خلاصه اینکه تابحال تصور این بوده که وزارتکار یعنی همان وزارت کارگران که البته این نه‌عیبی داشت و نه عیبی دارد و نه بعنوان یک نارسائی مطرح میشود ، منتهی همه آن انتظار هائی را که از وزارت کار داشته وداریم برنمی‌آورد و مهمتر اینکه بهمین علت هم کمتر به مسائل «کار» که ناگزیر در یک سوی آن کارفرمایان‌و یاهر عامل‌دیگری که‌در تولید نقشی برعهده دارد قرار گرفته توجه‌کرده‌اند .بعبارت ساده تر ، وزارت کار این روی سکه راباآن روی سکه بی‌ارتباط دانسته و فقط به‌آن طرف سکه که سهل‌الوصول‌تر است پرداخته است و شایدهم تحت تاثیر همین برداشت معقول یانا معقول یعنی فقط وزارت کارگران هو نه‌مسائل مربوط به‌کار، بوده‌که وقتی‌«امور اجتماعی» از وزارت کار جدامی‌شود وزارت کار همچنان برجای خود می‌ماند و عنوان امور اجتماعی را هم یدک می‌کشد اما بدون ابزار و آلاتی که برای انجام وظیفه‌اش از نظر امور اجتماعی ضرورت تمام دارد .

در حقیقت وزارت کار باقی میماند و کارگربدون‌آنکه هیچیک ازوسایل مورد نیاز بویژه آنها که ارتباط به موضوعهای رفاهی و اجتماعی پیدا می‌کند در اختیار این وزارتخانه باشد .

کارگران هستند اما آنچه به آنان مربوط میشود بیشتر در وزارتخانه های دیگر است تا وزارتکاری که‌خودرا وظیفه‌دار انجام امور کارگری میداند وظایف وزارت کار وامور اجتماعی روشن بود ، لااقل تا آن هنگام که وزارت رفاه‌اجتماعی از درونش متولد نشده بود ، اما از آن زمان وظایف وزارت کار بیشتر برفهم‌مناقشات‌و اختلاف هاو بگوومگو های کارگر و کارفرما محدود میشود نه بیشتر که کمتر آن ممکن است .

## اگر نباشد ...

دکتر آزمون سپس به‌خاصیت وجودی وزارت کار در شرایطی که وجود دارد ، اشاره کرد و گفت :

تااینجا آنچه گفتم پاسخ قسمت اول سئوال بود ، یعنی تشریح اینکه وظیفه وزارت کار چیست اما ضمن این پاسخ هدف دیگری راهم تعقیب کردم و آن اینکه بقسمت دیگر سئوال بی‌آنکه مستقیما وارد آن شوم پاسخ دادم . به‌آن قسمت از سئوال که در شرایط کنونی اگر وزارتکار نباشد چه خواهد شد ؟پاسخ این استکه هیچ نخواهد شد و مشکلی پیش نخواهد آمد ، بگذریم . ازاینکه جامعه امروزی ما شرایطی دارد که هرکس‌کارش را نداند یا نکند یانتواند بکند دیگری بارش رامی‌کشد و بقول معروف کار زمین نخواهد ماند و سازمان ها نیز چنین هستند ، یعنی اگر سازمانی کارش‌رانتواند بکند یا کاری نداشته باشد که‌بکند بودونبودش لطمه‌ای‌نمیزند ،مگر اینکه بگوئیم بودنش آثار وعلائم وهزینه هائی دارد که در نبودش لااقل این مشکلات ظاهرنمیشود، البته فکر نکنید نظر من این است که وزارت کار علت وجودی‌خود را از دست داده‌است ، هرگز چنین نیست ....

## برنامه چیست ؟

میپرسم ، اگر چنین‌نیست ، پس چه هست ؟ چون با این ترسیمی که از سیمای این وزارتخانه‌در پیش‌است

**تا ده سال دیگر هم نمی توانیم فاصله بین عرضه وتقاضای‌نیروی انسانی را پرکنیم**

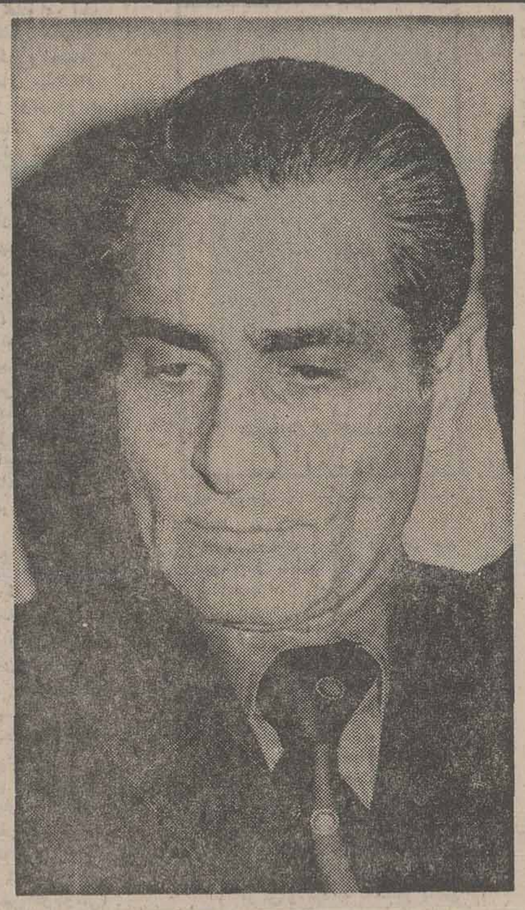

دکتر منوچهر آزمون

همانست که گفتید یعنی سازمانی که‌بودن یانبودنش هیچ است ،جز اینکه‌بودنش هزینه هائی دارد که نبودنش ندارد ، مگر اینکه تصور کنیم شما در نظر دارید برای‌این وزارتخانه موقعیت ثابت و اطمینان بخشی، آنچنان که مقتضیات امروزی کشور ایجاب‌میکند بوجود آید ، اگر چنین است برنامه شما از نظر تغییر قوانین کاروتشکیلات و سازمان مورد نیاز آن چیست ؟

وزیر کار و امور اجتماعی جواب میدهد :

این مطلب کاملا صحیح‌است و بهمین جهت اگر بنا باشد درباره هدف و برنامه وابزار کار اعم از قوانین ، نیروی انسانی و تشکیلات وزارتکار بحث شود باید بگوئیم وزارت کار باید به سرعت مبدل به‌آن دستگاهی بشود که حرکت جامعه مادرزمینه تکامل‌صنعتی و ضرر و تایید پیدایش یک جامعه بزرگ کارگری و کار- فرمائی ایجاب میکند ، در راه رسیدن باین مقصود پرداختن بتمام مسائلی که امروز در تولید نقشی در حد انسان و کمتر از آن و یا برتر ازآن ایفا میکنند از اهم وظایفی است که باید وزارتکار بدان بپردازد ومیپردازد منتهی‌قبلا باید توجه داشت آنچه در این میان بحث انگیز است شناسائی دقیق‌هدف‌های‌وزارت کار وامور اجتماعی است با توجه باهمیتی که هر روزو حتی هر لحظه منابع انسانی در جریان تکامل صنعتی پیدا میکند و همچنین براین‌اساس

## بیمه کارگران نمیتواند ازمحدوده‌وزارت کاربیرون باشد

پرداختن ریشه‌ای به کیفیت رشد و توسعه اقتصادی که تجدید اساسی و زیر بنائی رادرچگونگی بهرمگیری‌وسیع از نیروی انسانی ایجاب می‌کند.

وزارت کار وامور اجتماعی باید باین بپردازد که تامین نیروی انسانی‌برای‌جذب‌بخش صنعت ، بخش‌خدمات وبخش کشاورزی آنجا که با کارگر کشاورزی‌و با صنایع کشاورزی ارتباط پیدا میکند بنماید زیرا پرداختن به آموزش حرفه‌ای و تخصصی بمنظور افزایش مهارت‌ها اجتناب ناپذیر است، وزارت کار باید از طریق شناسائی دقیق‌امکانات اشتغال دربازار کاروهدایت متقاضیان کار در سطوح مختلف‌آنچنان شرایطی فراهم کند که سرمایه گذاری دربتربیت نیروی‌انسانی برای اینکه جذب فعالیت های تولیدی شود مقرون‌بصلاح و صرفه باشد .

وزارت کار بایدباین بپردازد که اتخاذ تدابیر لازم در جهت ارتقاء سطح کارائی بمنظور افزایش بهره‌وری‌که درارتباط بااصل چهارم انقلاب ازاهمیت درجه اول برخوردار است، امکان پذیر گردد بی تردید مسائل مربوط بهستمزد در ارتباط با طبقه بندی مشاغل و تعیین ارزش‌ها و همچنین اعتبار دادن بمشاغل در آنجا که با تولید درارتباط‌است از وظایف وزارت کار و امور اجتماعی در این زمان است. تعادل کمی و کیفی در بازار کار کشور و ایجاد ارتباط میان مقتضیات و احتیاجات بازار کار با محتوای برنامه های آموزشی نیزنباید از نظر وزارت کار دور بماند.

و از سوی دیگر ، مباشرت در شکل‌دادن به سازمان های کارگری و کارفرمائی‌و فراهم آوردن امکانات قانونی‌معقول برای تشکیل سندیکا ها و اتحادیه های کارگری وکار- فرمائی و همچنین برقراری نظارت دقیق و همه جانبه برنحوه اجرای مقررات و قوانین کار در بخش صنعت و خدمات و کار کشاورزی و بالاخره تنظیم روابط کاردر محیط تولید بر مبنای‌عدالت و نصفت و در چهارچوب قانون کار از وظایف خطیر وزارت کار و امور اجتماعی است ، در این میان فراموش نباید کرد که شناخت نیازهای اساسی کارگران و همچنین کارفرمایان ، آنجا که مسائل مربوط بامور اجتماعی آنان از قبیل مسکن ، غذا ، و پوشاک ، تفریحات سالم در اوقات فراغتشان مطرح می‌شود، از نیاز های حرکت صنعتی ایران امروز است که وزارت کار باید به‌آن‌بپردازد.

براین اساس اگر بیندیشیم براین اساس اگر وظایف را بشناسیم بحق میتوان گفت کی بی وزارت کار و امور اجتماعی جامعه صنعتی مالنگ میزند و ترکیبش کامل‌نخواهد بود .

بقیه در صفحه ۲۰


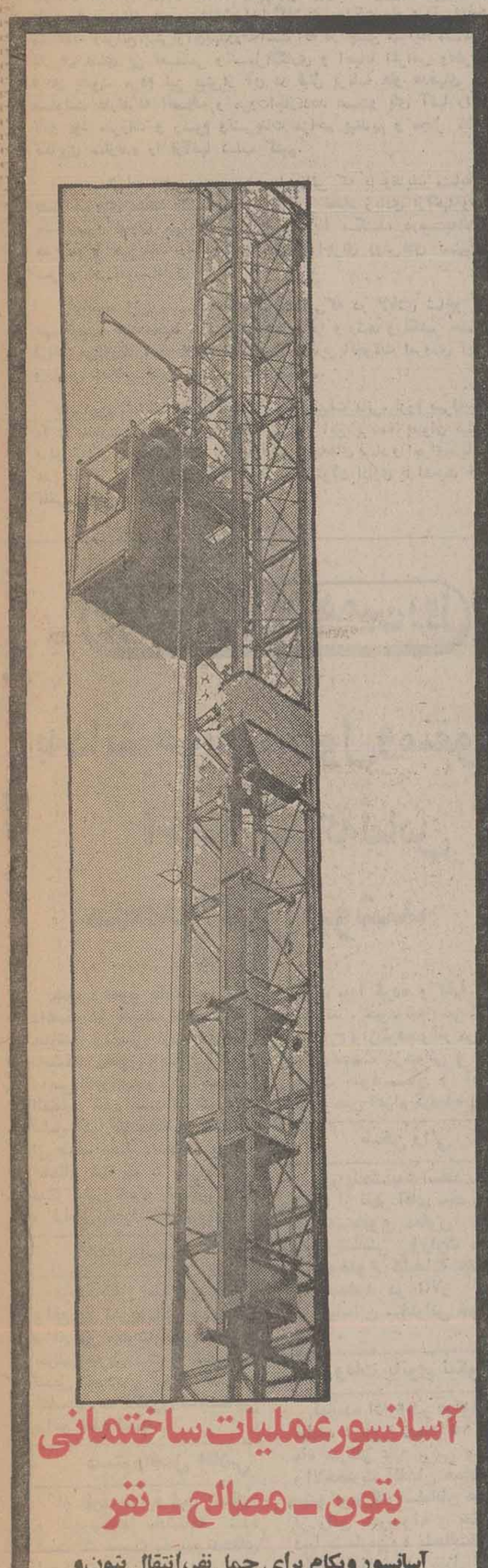

آسانسور عملیات ساختمانی

بتون - مصالح - نفر

آسانسور ویکام برای حمل نفر، انتقال بتون و رساندن مصالح ساختمانی به ارتفاع

- با ظرفیت مختلف از ۱۰۰۰ کیلو (۱۲ نفر) تا ۱۶۰۰ کیلو (۲۰ نفر).
- با دو سرعت کم و زیاد و قابل کنترل از داخل کابین
- در مدلهای یک کابینی و دو کابینی
- نصب آسانسور ویکام با قطعات پیش ساخته به آسانی انجام میپذیرد و برای انتقال هر نوع مصالح ساختمان ادوات مخصوص دارد .

متخصصین شرکت ساپروماک آماده توضیحات بیشتر میباشند .

شرکت ساپروماک :

خیابان روزولت نبش ثریا شماره ۱۷۴

تلفن: ۸۳۵۲۸۴ - ۸۳۱۰۶۵ - ۸۳۱۰۵۳



شرکت اِل.اِس.آی

تکنولوژی فردا را امروز بخدمت می آورد

ساعتهای حضوروغیاب ماروزن MARUZEN

زمان را با تکنیك امروز کنترل کنید

MODEL: S.300

ظریف، دقیق، کم حجم، با آخرین مشخصات فنی مجهز به موتورستکرونیزه شدهٔ استارت سرخود، نوار دورنگ

MODEL: T.SERIES

ظریف، دقیق، کم حجم، مجهز به مرکز کنترل الکترونیکی دارای ذخیره نیروی برق تامدت ۷ روز و ثابت در برابر افت ولتاژ برق یا اختلال سیکل

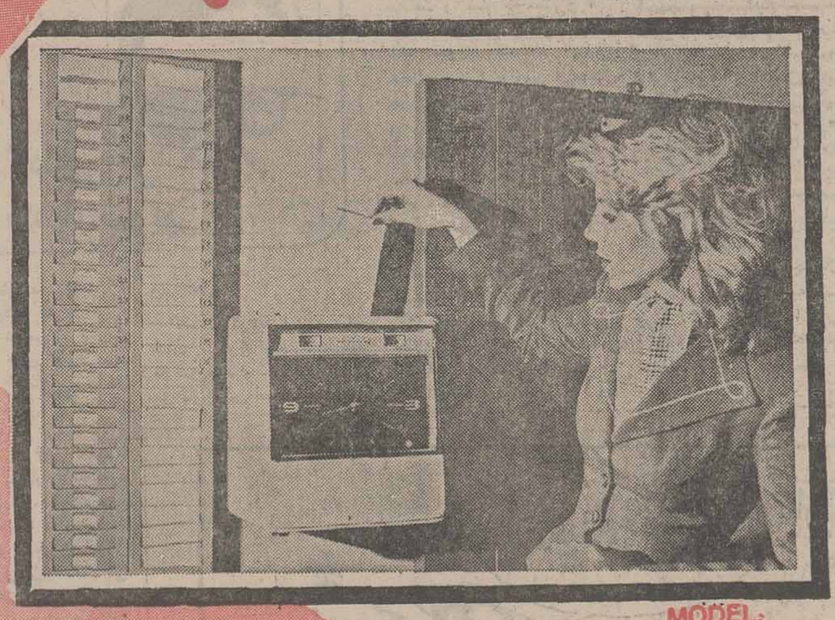

MODEL: C.SERIES

زیباتم حجم، دقیق، ثابت در برابر افت ولتاژ برق یا اختلال جریان برق تامدت ۳ روز

MODEL: MC12

بامجهزکردن نگهبانان خودبه ساعتهای نگهبانی ماروزن به حراست کامل انبار- کارخانه- کارگاه مدرسه و بیمارستان خودتان اطمینان حاصل نمائید

نمایندهٔ انحصاری در ایران، شرکت ال.اس.آی

خیابان ایرانشهر شمالی خیابان کامیار شماره ۳۰ ساختمان ال.اس.آی

تلفن ۸۳۹۶۴۶-۸۳۹۶۴۷-۸۲۶۹۲۲-۸۳۰۰۲-۸۲۳۶۴۰

عنوان تلگرافی ۱۱۱ تهران - تلکس ۲۱۲۹۷۰

تلفن نمایندگان شرکت ال - اس - آی در شهرستانها اصفهان ۴۴۶۸۵ شیراز ۳۳۳۳۰ خرمشهر ۶۲۶۶ مشهد ۳۶۳۷۸


### آگهی استخدام

یك شرکت بزرك صنعتی که اداره مرکزی آن در تهران وکارخانه آن‌درغرب کشور است برای تجهیز کادر خود درسطح بالا بافراد زیر نیازمند است.

۱- معاون فنی- که‌لااقل دارای فوق لیسانس یا درجات بالاتر درمدیریت صنعتی یا مهندسی مکانیك و یا مهندسی شیمی بوده وحداقل ۵سال دارای سابقه کار درخشان باشد.

۲- معاون اداری - که حداقل دارای لیسانس یا درجات بالاتر در مدیریت‌وامور مالی وبازرگانی بوده وحداقل هفت سال سابقه‌کاردرخشان‌داشته باشد .

حداقل سن داوطلبان ۳۰ سال و حداکثر آن ۴۵ سال میباشد.

داشتن زبان انگلیسی در حد مطلوب‌جزو شرایط لازم است و تحصیل کرده های خارج در صورتیکه دارای تجربه و شناخت کافی در مورد شرایط کار در ایران باشند در شرایط مساوی اولویت خواهند داشت.

حقوق ومزایا برای افراد واجد شرایط‌که‌دارای تحصیلات عالی و سابقه درخشان وقدرت کارآئی برجسته باشند بسیار جالب وتامین کننده‌خواهد بود.

لطفا بصندوق پستی شماره ۱۳۱۷ تهران مکاتبه فرمائید . ۱-۲

### آگهی مناقصه شماره ۲۵ر۳۶

شرکت مخابرات ایران تعداد ۱۰۰ دستگاه و لوازم‌یدکی مربوطه را طبق مشخصات فنی پیوست طرح قرارداد وشرایط معامله تحویل - سی.اند.اف فرودگاه مهرآباد تهران ازطریق مناقصه خریداری مینماید.

داوطلبان شرکت درمناقصه میتوانند همه‌روزه بجز ایام تعطیل در ساعات اداری بدبیرخانه اداره کل خرید اطاق ۶۰۲ واقع در خیابان کورش‌کبیر محوطه بیسیم پهلوی‌مراجعه نموده‌باارائه‌رسید مبلغ دو هزار ریال (بحساب شماره ۹۰۰۱۸ شرکت مخابرات ایران نزدبانك ملی ایران شعبه فرح )اسناد مناقصه‌را که عبارت ازشرایط معامله وطرح‌قرارداد و مشخصات فنی میباشد دریافت وبا توجه کامل بمندرجات آنها راامضانموده بضمیمه پیشنهاد خود در سه پاکت الف ،ب ،ج بوصف مشروحه‌درشرایط‌معامله تا آخر وقت اداری روز - ۱۹ر۲ر۲۵۳۶ باداره دبیرخانه کل شرکت‌مخابرات ایران‌بنشانی فوق‌الذکر تسلیم ورسید دریافت دارند.

پیشنهاد های رسیده تا موعد مقرر در ساعت ۱۰ صبح روز سه شنبه ۲۰ر۲ر۳۶ دراطاق۵۰۲ ساختمان‌مرکزی شرکت بنشانی بالا باز و خوانده‌خواهد شد .

حضور پیشنهاد دهندگان یا نماینده مجاز آنها در کمیسیون معاملات آزاد(با ارائه معرفینامه)و شرکت‌مخابرات‌ایران در رد یك یاکلیه پیشنهاد های رسیده مختار است .

م‌الف ۲۷۹۲۸ شرکت مخابرات ایران

# اطلاعات

بنیانگذار: عباس مسعودی
صاحب امتیاز ومدیر: فرهاد مسعودی
سردبیر: منصور تاراجی
سال پنجاه‌ویکم
محل اداره: خیابان خیام- ساختمان اطلاعات
تلکس- ۲۱۲۳۳۶- تلگرافی: اطلاعات- تهران
تلفن ۳۲۸۱


## سرمقاله

## افلسفه یک بازرسی

یک‌گروه ویژه از بازرسان نظامی‌و اداری ماموریت یافته‌اندروش های اجرائی سیاست صرفه‌جوئی وحذف‌پست‌های زایدرا درسازمان‌های دولتی مورد بررسی وبازرسی‌قراردهند.

اعزام‌این بازرسان ، تاکید مجددی است بر ضرورت اجرای برنامه صرفه‌جوئی . برنامه‌یی‌که براساس آن میبایستی سازمان‌های اداری باکاستن ازبار هزینه‌هاو تشکیلات خود، سبکبارتر بسوی‌مقصد قدم بردارند.

نکته‌مهم در مورد سیاست صرفه‌جوئی همین است که تجدید نظر در بودجه و تشکیلات سازمان‌های اداری‌نه فقط بمعنای کاستن از سرعت انجام‌کار دراین سازمان هانخواهدبود ،بلکه برعکس، یکی‌از هدفهای آن تسریع کارها و مبارزه باکم‌کاری‌وطفره‌و تعلل‌است .

هنگامی‌که راه هموار وهدفها مشخص باشد، هرچه سبکبار تر حرکت کنیم زودتر به مقصد میرسیم و درایران امروز ، خط مشی‌و روش‌ها و هدفهای سازمان اداری واجد چنین وضعی است. تشکیلات اداری چه از حیث وظایفی‌که در زمینه اجرای برنامه‌های مملکتی برعهده داردوچه از لحاظ انجام حوائج و مراجعات مردم، با هیچگونه ابهام و مشکلی روبرو نیست. بنابراین میتواند سریع‌و صریح‌وقاطع باشد. فرصت‌های عمومی در شرایط گذشته مملکت ما و پرائر انبوهی مشکلات وموانع،بیش‌ازآن‌بهدررفته‌است که در چنین شرایط مساعدی، باز هم فدای بی تصمیمی و سهل‌انگاری و احیانا اغراض ونظریات فردی بشود. مردم نیز بیش‌از آن در قبال برنامه هاو هدفهای ملی مسئولیت دارندکه انصاف و مروت‌اجازه‌ندهد دست‌و پای آنها را در تارو پود مقررات و رسوم وتشریفات مزاحم ببندیم و مجال تلاش‌و تکاپوی سازنده را ازآنها سلب کنیم.

وجود سازمان های پیچ‌در پیچ‌و ماموارانی که با وظایف مشابه در پشت میزهای متعدد نشسته‌اند و اغلب ، تعداد زیادی ازآنها وظیفه یک‌ماشین کوچک مهره‌زنی را ایفا میکنند، درست‌به‌اندازه مقررات و تشریفات زائد مانع‌و معارض اجرای روش‌های تسهیل و تسریع در امور اداری است.

بعلاوه، این سیستم مانند پیچک‌هایی‌که در لابلای شاخ‌و برگ بهم تابیده خود محیط مناسبی برای زندگی و رشد و تکثیر حشرات فراهم می‌آورند ، به ادامه مفاسدی‌که مباین‌باتحولات امروزی ایران و اصل انقلاب اداری است کمک میکند.

بنابراین، گذشته ازآنکه مصالح و مقتضیات مالی، لزوم صرفه‌جوئی را در سازمان های اداری ایجاب میکند این برنامه بعنوان ضامنی برای تحقق هدفهای انقلاب اداری‌و قطع ریشه‌های فساد و اجرای‌سیاست عدم تمرکز اهمیت دارد وباید از طرف مسئولان اداری با اهمیت خاص تلقی و تعقیب شود.

## چهل سال قبل درهمین روز

### به‌دانشجویان معقول ومنقول اخطار شد که‌لباس متحدالشکل بپوشند

چون عموم دانشجویان دانشکده‌ها به یک لباس ملبس میباشند وبعضی ازدانشجویان دانشکده معقول ومنقول‌تاکنون لباسی که‌برای‌عموم دانشجویان انتخاب شده است نپوشیده و لباس آنها متحدالشکل نمیباشد از طرف دفتر دانشکده به‌آنها اخطار شد که تا پانزده روز دیگر لباس خود را تغییر داده و لباس متحدالشکل بپوشند.

### سخن رانی

روز پنجشنبه۵ اسفند ساعت ۶ بعد از ظهر آقای سید محمد تقی مصطفوی معاون اداره باستان‌شناسی وزارت معارف در موضوع کشفیات جدید تخت‌جمشید در تالار موزه ایران‌باستان سخنرانی خواهند نمود .

### وفات بانوی نیکوکار

نماینده اداره در عراق‌اطلاع میدهد :روز جمعه ۱۵ بهمن ماه سرکار علیه بی‌بی والده والاحضرت آقاخان محلاتی پیشوای‌بزرگ مسلمانان هند که از زنان خیرخواه و نیکوکار دنیا بشمارمیرود باحالت‌کسالت وارد بغداد و در منزل آقای عبدالحمیدخان نظام‌العلماء زاده که از بستگان‌این‌خانواده است فرود آمدند و با وجودنهایت جدیتی که دونفرپزشکان خاص آن مرحومه‌بعمل آوردندزندگی را بدرود گفته و پس از نیم ساعت فرزند ماتمـــزده آن مرحومه والاحضرت آقاخان وارد بغداد گردید. جنازه آن مرحومه را با تشریفات شایانی به نجف حمل و مجالس ترحیم ویادبود در کاظمین و کربلا و نجف و بغداد و همچنین در هندوستان برپا گردید.

### استرداد گوسفندان

بیله‌سوار - پریشب هزار و چهارصد گوسفند ایل‌شاهسون دراثر غفلت چوپانان به خاک شوروی عبور و توقیف شده بود. امروز با اقدام ومذاکره سروان پورمند کفیل کلانتـــر تمامی گوسفندها را ماموربن کلانترمرز تحویل و به صاحبانش ردشد.

« نقل از اطلاعات اول‌اسفند ۱۳۱۶ »

### حادثه در تنگ ملاوی

طبق گزارش واصله از خرم‌آباد اتومبیل شورلت‌شهری تهران برانندگی محمد فرزند جعفر در تنگ ملاوی هنگامی که مشغول پختن بنزین بوده راننده چراغ بادی را برای تشخیص پرشدن انبار بنزین نزدیک نموده بنزین مشتعل و اتومبیل آتش گرفته از ۱۸ نفر مسافرین ۶ نفر سالم مانده هفت نفر مجروح بکمک ماموربن نجات پیدا کرده و بقیه تلف شده‌اند . خود شفر نیز سخت مجروح وازطرفدوائر مربوطه نماینده‌جهت بازجوئی و تعیین هویت متوفیـــان و آوردن مجروحین اعزام گردیده است.

## مقالات واندیشه‌ها

# چند زن شرقی یک زن فرانسوی میشوند؟

منوچهر مطیعی

یکی‌از مجلات بما اخیرا بحثی در باره زن و چادر شروع کرده وجمعی از نویسندگان مانیز دراین بحث‌شرکت جسته و مطالب خوبی نوشته‌اند . البته من قصد شرکت در این افتراح رانداشتم آنهم در یک نشریه دیگر ،ولی چون مطالعه یک خبریدو تالم‌انگیز روی اعصاب من اثر نامطلوب گذاشته ،نمی‌توانم از نوشتن خودداری کنم .خبر این بود :

آقائی همسرش را تاسرحدمرگ کتک زده زیرا وقتی بخانه میاید می‌بیند زن ، بی‌حجاب از خانه بدر رفته و بخرید مایحتاج پرداخته است.

خبر سخت ناراحت کننده است و جستجوی علت بروز اینگونه حوادث ناراحت کننده‌تر ولی چه میشود چون در کشور ما و برخی کشور های دیگر چادر حجاب است و حجاب لاجرم حافظ عفت زن‌و مفهوم خالف آنکه، اگر زنی بی‌حجاب از خانه‌بیرون برود عفت خود را حفظ نکرده و به شرف شوهرش خدشه و لطمه وارد آورده است . خوشبختانه همانطور که اخیرا برداشت ما از باورهای‌پیش تغییر یافته ، در این مورد نیز آن اعتقاد تعصب آمیز و جنون‌انگیز را که گاه فاجعه آفرین میشد ، نداریم ، بااین وجود هنوز هم درگوشه وکنار هستند مردان‌خودخواهی‌که‌پای‌جای‌پای پدر بزرگ خویش‌مینهند وازروی‌بیض کهنه و پوسیده‌اجدادشان آوازمی - خوانند و نمی‌بینند و نمی‌خواهند ببینند تا بدانند که‌هم دنیا عوض شده وهم ما عوض شده‌ایم و دیگر یک قواره پارچه سه چهارمتری سیاهنمی‌تواند حافظ و نگهبان ناموس یک زن و شرف یک مرد باشد .

اما این‌را بحساب اسلام نبایدگذاشت زیرا اسلام هرگز به بیرون خویش توصیه نکرده که زنان رادر چادر سیاه بپوشانند و رابطه ایشان را با دنیای خارج از خانه و حریم خانواده قطع کنند بلکه این خود مسلمانان هستندکه بطل مختلف‌سیاسی‌و تاریخی و اجتماعی زن را دور از فعالیت های سازنده‌ای نگهداشتند و در نتیجه‌از او موجودی ساختند که از جهتی خدمتکار بوده و از جهت دیگر کارخانه‌تولید نسل .

بازهم هردوی این جنبه ها به خودخواهی و خودپسندی مرد جواب‌میدادندوبزن‌چیزی بیش از آنچه که میخورد ومی‌پوشید نمی‌بخشیدند. نتیجه این شد که بعد از چهارده قرن ،زن مسلمان (نه شرقی) حتی سیمای انسانی خویش را نیز گم کرد و کارش به‌آنجا کشید که‌وجودش رادر شمارش نفوس یک جامعه نیز بحساب نمیاوردند . قضاوت مردان مسلمان‌در موردزن بهترین گواه این رفتار واین نتیجه‌گیری است و من بی‌مناسب نمیدانم موضوع جالبی در همین زمینه نقل کنم .

نوشته‌اند : لوئی چهاردهم علاقه‌ای فراوان داشت که باسلاطین مراکش رابطه‌ای دوستانه وصمیمانه داشته باشد برای این منظور گه‌گاه سفرائی بعنوان سفیرحسن‌نیت بمراکش میفرستاد واز نمایندگان سلطان‌مراکش نیز با گرمی و محبت پذیرائی میکرد. یکبار فرستاده‌ای از جانب سلطان مراکش مهمان‌لوئی چهاردهم بود و شاه بافتخار او مهمانی بزرگی ترتیب دادو بسیاری از درباریان و بزرگان لشگری و کشوری‌و سفرا ونمایندگان خارجی مقیم پاریس راهم دعوت کرد. درگرماگرم این پذیرائی شاهزاده خانم جوان زیبائی بنام (پرنسس دوکونتی) ضمن صحبت بانماینده سلطان مراکش رشته کلام را به تعدد زوجات‌میکشد و میگوید : آقا، لطفا شما بمن بگوئید چرا تعددزوجات درمیان مسلمانان آزاد است و شما مردان مسلمان علاقه دارید چندین زن در خانه داشته باشید ؟

نماینده سلطان ، در کمال تواضع و فروتنی و با ادب و حاضر جوابی پاسخ میدهد :

علت این که تعدد زوجات در کشورهای مسلمان آزادو مرسوم می‌باشد این است که یک زن‌مثل شما از جمیع جهات کامل پیدا نمیکنیم. ما یک زن را برای‌عشق میگیریم ، زنی‌دیگر را برای کدبانوئی واداره خانه ، یک زن از نژاد پاک برای تولیدنسل و یک زن برای مصاحبت و حتی یک زن که شبها برای ما کتاب بخواند وزنی دیگر که دست و پای مردش را بمالد و خستگی را از تن‌او بزداید . مجموع این چند زن تازه میشود یک زن معمولی فرانسوی !

این را فرانسوی ها نوشته ونقل کرده‌اند اما چندان هم بی‌ربط نیست ، زیرا رفتار مرد مسلمان در مقابل زن طوری بوده که هرگز بزن فرصت‌عرض وجود و مهلت رشد شخصیت نداده و بالمال‌ازنن چیز ناقص ورشد نایافته‌ای ساخته که مجموع چندتای آنها تازه برابر میشود با یک زن معمولی فرانسوی!

این مربوط بزمان‌لوئی‌چهاردهم است اما در عصر حاضر نیز هستند مردانی که مثل گذشتگان فکر میکنند وزن را در چهار دیواری خانه محبوس‌نگهمیدارند وحتی آموختن سواد را برای زن ، آموزشی گمراه کننده و مطالعه روزنامه وکتاب رااشغالی فریب دهنده میدانند .

نمونه‌اش همین آقائی که‌همسرخود را تاسرحد مرگ کتک زده واو را روانه بیمارستان کرده ، چرا ... ؟ چون زنش بی‌حجاب از خانه بیرون رفته است . اما بنظر من خود زن چادر را نه حجاب میشناسد و نه حافظ عفت خویش و شرف شوهر بلکه زن از چادر بعنوان پوشش‌جهت پنهان کردن شلختگی استفاده میکنداین رادرهمه کشور های اسلامی که زنها چادر بسر می‌افکنند میتوان آشکارا آزمود و برای‌العین مشاهده کرد . زنها اگر نخواهند چادر بسر کنند ناگزیرند به تبعیت‌ازطبیعت زنانه‌خویش بهترین لباس را بپوشند ، آرایش‌نمایند و کفش و کیف مناسب داشته باشند اما وقتی چادر بسر می‌کنند میتوانند در کمال آزادی هرچه که بخواهند بپوشند و مورد سرزنش و شماتت دیگران نیز قرار نگیرند .

باهمان لباسی که در خانه‌بتن دارند چادربسر میفکنند وبیرون میروند و اسم این پوشاننده شلختگی را حجاب میگذارند . یعنی هم خود را فریب میدهند و هم شوهر خویش را باکاری که در نفس امر زشت و ناپسنداست مغرور وراضی نگهمیدارند .

## توتون فرنگی، مثقالی ۱۳۰ ریال!

مدتی است که موسسه دخانیات توتون پیپ تولید نمیکند ، گویا پس از اینکه مقداری توتون کپک زده به خلق‌اله دودی غالب کردند این تصمیم اتخاذشد .(یک بسته برای تقدیم موجود است) باری این تصمیم‌برای دودکش های کیسه تهی مثل ارادتمند که اگر خیلی گشاده دستی میکردیم دو بسته ایرانی و یک بسته فرنگی را مخلوط میکردیم و دودش را بعرش می - فرستادیم زیانی غیر قابل جبران بود و هست .

از: سبکتکین سالور

گفتند شرکت دخانیات توتون پیپ فرنگی‌در قوطی های پشت ناخنی بقیمت ۱۳۰ ریال به دودکش های عزیز تقدیم میکند ، دیدم نخیر ، حالا باید توتون فرنگی مثقالی ۱۳۰ ریال کشید . اما وقتی‌پیپ راچاق کردم و دود را به ریه فرستادم و بوی توتون برخاست‌فهمیدم نه ! توتون مزبور بجای آنکه در کارخانه عمل آورده شود ، بعلت نقص فنی کارخانه بخورد کارخانه های طبیعی یعنی یابوهای اصطبل های مجاورکارخانه عظیم‌دخانیات داده شده ویابوها پس از فعل‌و انفعالات درونی یعنی جویدن وهضم کردن‌بیرون داده‌اند . توتونی است با عطر دل‌انگیز طبیعی ، بی ضرر و بی خطر ، گفتم خدا عمرشان دهد که بفکر ما هستند ، گذشته از این، آنچنان در فروش امتعه وطنی اصرار دارند که نخواستند توتون‌درکارخانه ساخت فرنگ عمل آورده شود و ترجیح دادند از شکم و روده استر والاغ و اسب که بهر حال مال وطن هستند استفاده کنندو جنس صد در صد وطنی بسازند .

اما این سئوال برای مخلص بیشعور کم فهم پیش آمد که چرا مارک فرنگی دارد ، پس از تحقیق جامع و پی‌گیر که به کمک‌اسداله خرکچی و رمضان ساربان کردم متوجه شدم که چون پدران الاغها و استرها ،خر های قبرسی معروف هستند و قبرس جزیره‌ایست در دریای فرنگ و نباید حقوق حقه فرنگان بی دین‌راپایمال کرد لذا جعبه توتون را با مارک فرنگی عرضه میکنند.

دودکش قدیمی - سبکتکن

جای شک نیست که‌روابط عمومی دخانیات‌تکذیب نامه بالا بلندی خواهد نوشت و زحمت ارسال آن را به روزنامه شریفه اطلاعات تحمل خواهند فرمود و ارادتمند چون میداند پهن سازی کار مشکلی است و وقت آقایان را میگیرد ،لذا میخواهم‌کمکی به صنعت‌ملی کرده‌باشم و زحمت‌آقایان را کم کنم،خودم تکذیب‌نامه را مینویسم .

اداره‌جریده‌مشریفه اطلاعات:

در شماره (آقای سردبیر زحمت بکشید شماره و تاریخی را که عریضه بنده چاپ میشود در این قسمت اضافه فرمائید) در باره توتون پیپ شرحی بقلم سبکتکین سالور درج شده بود ، این شرکت قویه کلیه اظهارات نامبرده را تکذیب کرده و اعلام میدارد سازندگان توتون پیپ‌یعنی قاطرها و الاغ و یابو ها صد در صد اصیل و ایرانی نژاد هستند و شجره نامه های معتبری‌دردست«ببخشید درسم» دارند که فتوکپی آن شجره‌نامه ها در بایگانی شرکت موجوداست ،منتهی چون این شرکت مصمم به صرفه‌جوئی‌است بیاری‌زباله جمع‌کن ها ، قوطی های مختلف را گرد آورده و توتون‌ها را در آن‌قوطی‌ها بسته‌بندی و عرضه کرده است تا از این‌راهم به اقتصاد مملکت کمک شودو هم صنف محترم زباله جمع کن دچار بیکاری نشوند.

با تقدیم احترام روابط شرکت دخانیات

## جلوگیری ازهمه جورمزاحمت

هادی خرسندی

تلگراف اصفرآقا از تهران حاکیست که نامبرده‌شدیدا با لایحه تجدید مجـــازات موتورسواران مزاحـــم ، موافقت دارد و از اینکه قرار شده موتوسیکلت آنان را از ۳ ماه تا ۶ماه‌توقیف کنند ، خیلی خوشحـــال است . اصغر آقای ما ، همچنین عقیده دارد که‌باید این رسم توقیف وسیلـــه مزاحمت در مورد سایر طبقات هم مرسوم شود و هرکسی که به هرنحـوی مزاحم است ، مامـــوران هرچه زودتر ، وسیله‌اش را توقیف کنند.

طبق صورتی که اصغر آقا ، عجالتا ،درست کرده فعلا باید از اشخاص زیر، سلب وسیله شود :

۱ـ موتور سوارانی‌که گاز می‌دهند و صدا درمی آورند و ویراژ می‌دهندو ایجاد مزاحمت می‌کنند : توقیف موتورسیکلت .

۲ـ پشت میزنشین های دوبینی که با صندلی‌شان ، برای‌مردم ویراژمی‌دهند و صداهای ناهنجار بـــرای ارباب رجوع درمی‌آورند: توقیف میز و صندلی .

۳ـ صاحب منصبانی‌که با امضـــای یک قرارداد خلاف ، میلیون‌ها تومان به ملت و دولت ، ضـــرر میزنند : توقیف قلـــم خودنویس .

٤ـ شهردارهائی که می خواهند سر مردم را گـــرم کنند وباکارهای عجیبشان، برای ترافیک شهر ، ایجاد مزاحمت می‌کنند : توقیف پل هوائی .

۵ـ خوانندگان‌وگویندگانی که با لباس های رنگارنگ و عجیب و غریب ، تلویزیون رنگی ایران را عرصـــه تاخت و تاز های مزاحمت آمیزخودکرده‌اند : توقیف سکام ایرانی .

۶ـ مسئولانی که وعده زیاد می‌دهند و عمل نمی کنند وبا نطق‌هاوسخنرانی های بی‌خاصیت ، مزاحـــم مردم می‌شوند : توقیف میکروفن .

۷ـ هنرپیشگان زن فیلم فارسی که با ارائه صحنـــه های هیجان‌انگیز ، بـــرای جـــوانان عزب ایجـــاد مزاحمت می‌کنند : توقیف سینه و باسن .

(با اجازه اصغر آقا ، یک ماده هم بنده‌اضافه می کنم :

۸ـ اصغرآقاهائی کـــه با اینجور انتقاد هـــای بی‌اساس مزاحم بنده می شونـــد و باعث می شوند که بنده مزاحم خوانندگان‌عزیز شوم واین وسط ، یک‌عده هم بیخود وبی‌جهت از ما، برنجند : توقیف اصغرآقا!

## اندیشه‌های گسسته

دکتر اتور خامه‌ای

# انسانها و گرگها

چندی پیش دو نفر از همکاران ، یکی جد نویس و دیگری طنز نویس ، در یکی از روزنامه های صبح بیک مباحثه قلمی کوتاهی پرداختند که ازنظر اصولی دارای‌اهمیت خاصی است .

اتفاقا هر دوی آنهـــا از نویسندگان بسیار باسابقه و زبردست هستند . البتهزیردست بمعنائی که سابقا بمنویسنده‌ای اطلاق میشد . چون امـــروز نویسنده‌ای را زبردست می‌شمارند که جز مشتی واژه‌های مزدرآوردی ، جمله های‌ناقص و اکنده ازغلط های دستوری، والدی الاقتضا استراق اندیشه متضاد ازاین و آن والتقاط آنها ، هنری در چنته ندارد . نه ، این دو همکار ما بمعنی واقعی کلمه نویسندگانی توانا هستند . هرکدام بسبک خویش سلیس می‌نویسند ،واژه هـــای بیجا بکار نمیبرند ،جمله‌هایشان کوتاه و کامل است ، پیوند جمله ها و بخش های متوانی باهم روشن و منطقی است . ازهمه مهمتر نوشته هـــاشان خالی از حشر و زوائد واز نظر مطلب غنی است .باری‌بنده هروقت‌فرصتی دست‌دهدنوشته های هردورا بارغبت میخوانم. ازهمین‌رو مباحثه قلمی آنها را بادقت دنبال کردم و اکنون‌با اجازه خوانندگان گرامی نظر خـــرد را در باره آن بعـــرض میرسانم .

لابد می‌گوئید اینهاهمه‌مقدمه است ، اول بگوبه‌بینم اصل موضوع مباحثه‌چه بوده‌است؟ موضوع این است که نویسنده جدنـــویس معتقد است انسان نه‌تنها اشرف مخلوقات نیست، نه‌تنها بصفات عالیه‌ای که به خود نسبت میدهد از نـــوع دوستی و محبت و صفا و صداقت و صلح دوستی و رفت عواطف و مانندآن پایبندنیست، بلکه حیوانی است در ردیف حیوانات دیگر وحتی ازبعضی جهات پست تر از آنها . اگر از یک مشت افراد استثنائی مانند زرتشت ، بودا ، مسیح، سقراط و گاندی بگذریم نوع انسان هیچ برتری خاصی بر میمون ندارد .

طنز نویس همکار خود را بسبدبینی متهم میسازد و مدعی است که انسان ذاتا شریف و پاک نهاد است، دارای‌سجایای اخلاقی است که درهیچ یک از حیوانات نیست ، نوع‌دوست، آرامش طلب ، صلح دوست، صدیق و مهربان است . معاند اخلاقی انسان ، دزدی ،دروغ گوئی ،دوروئی ، حق‌شکنی‌و آدم‌کشی ، ذاتی انسانی نیست، بلکه عرضی است ، عارضی است ، معلول محیط فاسد است ، اگر محیط و تربیت انسان خوب باشد همه انسان ها کم‌و بیش سقراط وگاندی خواهند بود .

این نظر اخیر چیزتازه‌ای نیست،همانست که همه انسان گرایان (اومانیستها) از اراسم وروسوتافویرباخ داشته‌اند . متافیانه حقایق تاریخی و واقعیات زندگی روزمره نشان میدهد که انسان اگر چهره عامی داشته باشد ، این چهره درنده ترین وموذی ترین چهره حیوانی است که ممکن است تصور کرد.ببینید درنده‌ترین‌حیوانی که‌این‌همه انسان هادر ذهنسعیت آنها شعر گفتو برای‌مظلومیت قربانیان آنها اشک تمساح ریخته‌اند، اکثر فقط در مواقع گرسنگی واحتیاج طعمه خود را می‌کشند . شیر و پلنگ یک غزال یا آهو وبازیک گنجشک یاکبوتر را صیدا می‌کنند تا شکم خود را سیر سازند ، انسان ، انسان متمدن ، نه‌تنها توده های حیوانات دیگر را هزار هزار می‌کشد ، نه تنها آنان را بمنظور کشتار پرورش میدهد و وادار بتوالدوتناسل میکند، بلکه آنها را اسیر می‌سازد ،زندانی میسازد ،شکنجه میدهد، شلاق میزند ، داغ‌میکند وحتی برای تفریح آنها را به جان هم میافکند و از اینکه یکدیگر را میزنند و می‌کشند لذت مـــی‌برد . کدام حیوان درنده‌ای را می‌شناسید که‌نسبت بطعمه خودچنین رفتارسبعانه‌ای داشته باشد ؟ گرگ که‌معروف به خون‌آشامی است قربانـــی خود رادر یک آن خفه میکند ولی زجرکش نمیسازد .

انسان اسب زیبا و آزادمنش صحرا را باچه خشونتی ببند می‌افکند، زندانی میکند ،اراده اورا درهم می‌شکند ، افساربر گردنش می‌افکند، یک عمر ازاو کارمی‌کشد و هنگامیکه پیر و درمانده شد او را می‌کشد یا میگذارداز گرسنگی سقط شود. رفتار کدام یـــک منشانـــه تر است ، گرگ یا انسان ؟ .یکی از صحنه های جالب داستان سالامبو شاهکار فلوبرآنجاست که قهرمان داستان می‌بیندمردم کارتاژ صدهاشیر را بصلیب کشیده‌اند . این یک واقعیت تاریخی است . کارتاژیها شیر هائی را که دستگیر میکردندبه صلیب مـــی‌کشیدند تا مـــوجب وحشت حیوانات دیگر شود. کدام حیوانی حیوانات دیگررا بصلیب می‌کشد ؟.

رفتار انسان نسبت‌بحیوانات دیگر هرچه باشد درمقابل‌رفتار او نسبت بهم نـــوعانش هیچ است . کدام حیوان درنده‌ای رادر طبیعت می‌یابید که‌هم‌جنس خودرا بکشد یا بخورد ؟می‌گویند گرگها یکدیگر رامیدرند ولی ، حقیقت اینست که گله های گـــرگ حتی در نهایت گرسنگی هم بجان یکدیگر نمی‌افتند . اما تاریخ انسان راورق بزنید : چه چیزی جز خون‌ریزی و قتل و غارت و کشتار می‌بینید ؟. بزرگترین افتخارات قهرمانان تاریخ اینست که توده های گسترده‌ای از انسان ها را کشته‌اند یا بکشتن‌داده‌اند . ازآن سردار رومی یاد کنم که چهل هزار غلام را در جاده‌رم بصلیب کشید، یا ازآن شاهی‌که هفتاد هزار چشم از مردم یک شهر بیرون آورد . از آتیلا جنیگیز بگویم که شهرهای چند صد هزار نفری را با سگ و گربه آنها قتل‌عام میکردند ، یا از تیمورلنگ که سراسر ایران را از کله منار پرساخته بود ! از هیتلر شرح دهم که شش میلیون یهودی را در کوره‌ها بصابون مبدل کرد یا ازاستالین که ده ها میلیون نفر را در اردوگاه های کار اجباری زجر کش ساخت یا از ترومن که‌صد هزار هیروشیمائی را در یک آن هلاک کرد . و هـــزاران جنگ و خونریزی ها که‌هنوز هم در چندین نقطه کره زمین دوام دارد . این است میلان تاریخ بشر ! کدام حیوانـــی اینطور هم نوع خود را قتل عام می‌کند ؟.

از سوی دیگر . حیوان‌حتی درنده ترین نوع آن طبیعتا آزاداست‌و مانع‌آزادی‌حیوانات دیگر نمیشود ، هیچ دیده‌نشده است که حیوانی هم‌جنس‌خود یاحتی حیوان دیگری‌را زندانی کند. برعکس بزرگترین‌اختراع انسان این بوده که هـــموع خود را اسیر و استثمارکرده و برای آن تمام هوش واستکار خود را بکار انداخته است . هزار ها زندان ساخته ،انواع واقسام شکنجه ها راآفریده. بوسائل گوناگون ترس و بیم را دردل و جان هم‌نوع خود دمیده ، به قید وبندهای مدی و غلو زنجیر اکتفا نکرده و هزاران قید و بند معنوی‌برای اسارت انسان آفریده است ، چنان دستگاه های پیچیده‌ای‌که مبتکران‌آنها را نیز بدام افکنده است . کدام حیوان دیگری را می‌یابیدکه‌هم‌نوع خود را شقه میکرده ، کج میگرفته ، زنده بگور میکرده ، شمع آجین‌می‌ساخته ، بدم اسب می‌بسته ، دم توپ میگذاشته ، در روغن داغ میافکنده ، در آتش‌می - سوزانده ، درگودال پر ازمار وعقرب میانداخته ، لای منگنه خورد میکرده ، بچرخ‌می‌بسته، چشم و گوش‌رو بینی میکنده، زبان می‌بریده ، لب میدوخته ، طناب مـــی‌انداخته ، شوک الکتریکی میداده وعقیم میکرده است ؟ و کدام حیوان‌دیگری رامی‌یابید که مانند انسان در مقابل هم‌نوع خود انسان‌خوار و خفیف و زبون باشد ،شیوه کار و زندگی خودرادر اختیار اوبگذارد، سرنوشت خود را تسلیم او کند ، اطاعت کند ، تملق بگوید ، حتی او را بپرستد ؟

اینست تاریخ انسان‌و اینست زندگی روزمره فرزندان آدم . آیا هوبس فیلسوف انگلیسی حق نداشت بگوید: «هوموهو مینی‌لوپوس» (انسان ها گرگ یکدیگرند). آیا بهتر نیست این گفته را تصحیح کنیم وبگوئیم: گرگها اگر یکدیگر را بدرند از انسانها آموخته‌اند.

اتومبیل آب‌سوز اختراع شده ...

صفحه ۷
یکشنبه اول اسفند ماه
۲۵۳۵ - شماره ۱۵۲۴۳

# خلبان و مهندسی هواپیما با اسب به آسیا آمد!

## درعراق او را به اتهام جاسوسی توقیف کردند

آبادان ـ خبرنگار اطلاعات

هاستیفن بیگو ، مهندس ۳۵ ساله فرانسوی که بایك اسب ویك قاطر به‌ایران آمده است ، انگیزه سفر خودرا ، در آبادان ، نگارش کتابی درباره کشورهای آسیایی اعلام کرد.

استیفن مهندس هواپیما است و به فن خلبانی نیز آگاه است. ولی بااین همه ترجیح داده است ،بجای استفاده از هواپیما ، برای‌سفر به کشورهای آسیایی ، از اسب و قاطر استفاده کند.استیفن‌چند ماه پیش از فرانسه خارج شدو سه روز قبل از طریق بندر بصره ـعراق ـوارد خرمشهر و آبادان شد.

استیفن چندشب پیش پس از وارد شدن به خرمشهر ، باچند تن از کارگران خرمشهری آشناشدو شب را درخانه آنان بسر برد و صبح به طرف آبادان براه افتاد.

مهندس خطیب شهیدی رئیس هیات مدیره باشگاه سوارکاری و چوگان آبادان- خرمشهر که خود از سوارکاران ورزیده خوزستان است، گفت :

پیش‌از ظهر پریروز در دفترم سرگرم کار بودم که ماموران حفاظت شرکت ملی نفت‌اطلاع دادند یك مردخارجی بایك اسب ویك قاطر در خیابان های منطقه بریم ـخانه‌های شرکت‌نفت‌ـ سرگردان است و سراغ باشگاه سوار کاری را میگیرد.

بلافاصله پس‌از شنیدن این خبر ، یك کامیون به پیشواز سوارکار فرانسوی‌فرستادم و اسب‌و قاطر اورا باکامیون به‌باشگاه سوار کاران آوردندو دستور دادم در هتل کاروانسرا ، ازمهندس استیفن بیگو ، پذیرایی شود.

از اسب‌و قاطر این مسافر فرانسوی تاروزی که او در آبادان بسر می‌برد، در اصطبل باشگاه سوارکاران ، مجانی پذیرایی میشود و هزینه‌اقامت توریست فرانسوی هم در هتل ، ازسوی این‌باشگاه تامین‌و پرداخت خواهدشد.

مهندس خطیب شهیدی افزود: دختر عموی توریست فرانسوی که‌از قهرمانان قایقرانی‌فرانسه است: دیروز باهواپیما از پاریس به آبادان آمد و به پسرعمویش پیوست . تا از آبادان به‌شیراز، پسر عموی خودرا همراهی کند.

مهندس استیفن بیگو، در گفتگو گویی با کاظم نیلفروشان خبرنگار اطلاعات در آبادان گفت:

ـدرباره مهمان نوازی های ایرانیان بسیار شنیده بودم .ولی انتظار نداشتم از من چنین‌پذیرائی

«مهندس استیفن‌بیگو »و اسبش در باشگاه سوار کاری آبادان

گرمی بعمل بیاید. وقتی‌قدم به‌کشور شما گذاشتم همه جا با استقبال گرم روبرو شدم، همانطور که می‌بینید در آبادان به بهترین وجهی از من پذیرایی میشود. حتی صفاو صمیمیت کارگران خرمشهری که با مهربانی یکشب از من در کلبه‌اشان‌پذیرایی کردند، فراموش نشدنی است.

اکنون که باکشور بزرك ایران از نزدیك آشنا شدم ، خودرا در وطن دوم می‌بینم و ایران واقعا برای من وطن دوم‌است.

او سپس سئوال کرد: آیا درایران روزنامه‌ای به زبان فرانسه منتشر میشود؟ که در پاسخ‌سوال او خبرنگار ماگفت :روزنامه اطلاعات دو روزنامه به زبانهای انگلیسی و فرانسوی بنام تهران‌جورنال و ژورنال دوتهران منتشر میکند.

### انتشار کتاب

توریست فرانسوی گفت: چون قصد داشتم کتابی مستند درباره شرق و آداب‌و رسوم مردم این سرزمین پهناور بنویسم ، ازاینرو پس‌ازبررسی راه های مختلف صلاح درآن دیدم که‌با اسب به این مسافرت چند هزار کیلو متری دست بزنم گرچه دراین سفر با مخاطرات بسیار روبرو بشوم ویا حتی جانم را از دست بدهم ولی بهرحال دست به‌این سفر مخاطره انگیز زدم.

مهندس استیفن افزود: من اصولا آدم ورزشکاری هستم و جزو باشگاه سوار کاری

بقیه در صفحه ۲۱

## راهنمای تحصیلی در دانشگاههای خارج

بمنظور ورود به‌دانشگاههای کانادا | ازسرویس دانشگاهی، فرهنگی روزنامه اطلاعات

# خودرا برای گذراندن دوره فوق دبیرستان آماده کنید

هزینه‌زندگی بدون‌مخارج تحصیلی سالانه ۱۰۰۰ دلار برآورد شده‌است

موسسات آموزش مالی را در کشور کانادا به سه گروه‌میتوان تقسیم کرد :

● گروه اول : دانشگاه های ایالتی که با کمك و هزینه دولت اداره میشود . این نوع‌دانشگاه ها گرچه‌اصولا خودمختاردولتی دولت در کار آنها نظارت مستقیم دارد .

● گروه دوم : موسسات آموزش مالی‌که هزینه آنهاتوسط موسسات خیریه تامین میگردد . این نوع موسسات آموزشی که از طرف موسسات خیریه اداره میشود تحت‌نظارت متولیانی‌است که‌ازطرف آن موسسه انتخاب‌می‌گردند و مستقل می‌باشند.

● گروه سوم : موسسات‌ملی یا خصوصی که کار آنها تقریبا جنبه تجارتی دارد ولیکن وابسته بیکی از دانشگاه ها می‌باشند.

تدریس در دانشگاه های‌کانادا بزبان های فرانسه و انگلیسی صورت میگیرد که در بعضی از ایالت ها مانند «کبك» فقط بزبان فرانسه و دربرخی دانشگاه ها فقط بزبان انگلیسی تدریس‌میشود و دانشگاه هائی نیزوجوددارند که بهردو زبان تدریس میکنند.

### شرایط ورود بدانشگاه‌ها :

دانشگاه های کانادا هرکدام برای ورود به رشته های‌تحصیلی شرایط خاصی دارند مثلا بعضی از دانشگاه ها با دیپلم دوازده ساله برای سال اول دانشجو می‌پذیرند ولی برخی از دانشگاه ها می‌خواهند که داوطلبان پس از یک یا دو سال دوره فوق دبیرستان را نیز بگذرانند مانند دانشگاه های ایالت کبك . باید یادآور شد که چون مدرک دیپلم

بقیه در صفحه ۲۰


# جالب ترین خبر سال
# این تلویزیون زیبای آر-تی-آی را

# با ۲۰۰ تومان بخانه خود ببرید

با ابتکار بیسابقه و تدارک عظیم آر ـ تی ـ آی ، برای عید امسال همهٔ خانواده‌ها میتوانند یک تلویزیون آر ـ تی ـ آی بخانهٔ خود ببرند. شما که بهر دلیل تا کنون تلویزیون نخریده‌اید ازاین فرصت استثنائی استفاده کنید و یک تلویزیون تمام ترانزیستوری ومبلهٔ آر ـ تی ـ آی که مجهز به مداریکپارچهٔ آی ـ سی ـ ( Ic ) ، دستگاه تنظیم تصویر اتوماتیک ( Fine tuning ) و سیستم های UHF و VHF میباشد به خانواده خود هدیه کنید . اگر تلویزیون هم در منزل دارید ،میتوانید با خرید یک تلویزیون پر تابل آر ـ سی ـ ا ساخت امریکا ، هم برای فرزندان‌خود یک تلویزیون جداگانه داشته‌باشید و هم هنگام مسافرت و پیک نیک از برنامه‌های تلویزیون لذت ببرید .

باماهی ۲۰۰ تومان یک تلویزیون مبلهٔ آر ـ تی ـ آی و یا یک تلویزیون پر تابل آر ـ سی ـ اِ ساخت آمریکا بخانهٔ خود ببرید

فرصت تا آخر اسفندماه ـ فروش درکلیه فروشگاههای معتبر سراسرکشور

RTI تلویزیون تمام ترانزیستوری آر. تی. آی
شاهکار کارخانه آر ـ سی ـ ا ـ آمریکا



# ایساب سوئد
## مبتکر و پیشرو در صنعت جوشکاری

## بهترین موقعیت برای استفاده از تخفیف استثنائی شرکت ایساب

- ترانسفور موتور جوشکاری
- رکتیفایرهای جوشکاری
- دینام جوشکاری
- موتور جوش ( بنزینی و کازوئیلی )
- ماشین نیمه اتوماتیك جوشکاری با گاز $Co_2$ و گاز آرگن

◆ آماده برای تحویل فوری ◆

- یکسال ضمانت
- سرویس و لوازم یدکی تضمین میشود

ایساب ایران ـ تهران
خیابان رودسر شماره ۲۵ تلفن : ۶۶۱۶۸۷ - ۶۶۴۶۷۲

ESAB

مصاحبه خبرنگار «دی ولت» باژنرال «کیگن»
رئیس پیشین سازمان اطلاعات نیروی هوایی آمریکا

DIE WELT

# جنگ هسته‌ای آمریکا ـ شوروی ۱۴ میلیون آمریکائی را خواهد کشت

کارتر رئیس‌جمهوری آمریکا در هفته گذشته‌در اولین نطق رسمی مطبوعاتی اظهار کرد ،« ایالات متحده از لحاظ تسلیحات استراتژیك هنوز هم بر اتحاد جماهیر شوروی برتری دارد . معهذا، خیلی از نظامیان (منجمله فرمانده عالی ناتوژنرال «هیك») ، سیاستمداران و دانشمندان که شهرت آنان بعنوان متخصص مورد تردید نیست، چنین خوش‌بینی را ندارند . این آگاهان به مسائل نظامی معتقدند که مسکو بادست زدن به‌یك مسابقه تسلیحاتی که دردنیا تاکنون در سالهای صلح وجود نداشته ، نه تنها حداقل ازلحاظ قدرت نظامی هم‌تراز آمریکا شده ،بلکه به احتمال زیاد نسبت به آمریکا پیشی گرفته‌است.در این زمینه ناقدترین اخطار از طرف‌فردی صورت‌میگیرد که کمتر شخصیت نظامی در غرب نظیر او باشوروی آشنائی دارد . این‌فرد ژنرال «کیگن» رئیس سابق اطلاعات نیروی هوائی ایالات متحده میباشد . وی‌معتقد است که امروز حتی یك حمله متقابل آمریکا دیگر نمیتواند موجب نابودی قدرت شوروی گردد .

سئوال :« آیا خطر برتری آمروز یا زمانی‌دیگر» تهدید میکند ؟

جواب: روسای ستاد این مسئله(برتری‌شوروی) را در آینده جستجو میکنند . ولی‌اطلاعات‌محرمانه‌ای که‌من آنهارا تجزیه‌وتحلیل کرده‌ام ، به من ثابت کرده‌اند که شوروی در حال حاضر این ظرفیت رادارد، اولین حمله اتمی رابر علیه ماشروع کندو در عین حال حمله انتقامی متقابل مارا که زیانهای سنگین وارد میسازد ، تحمل نماید وباز بهزندگی خودادامه دهدواقتصادش را آنچنان بسرعت‌نوسازی کندکه .بعد از جنگ وضعی بهتر از ایالات‌متحده داشته باشد .

درین باره مقامات مسئول آمریکائی که بامسائل اطلاعاتی ارتباط دارند ، بحثهای زیادی داشته‌اندمن با نظری که داشته ودارم، تقریبا تنها هستم . رهبری ما بطور مثال از مدتها قبل این واقعیت را که به‌اثبات رسیده است. نادیده میگیرد: شوروی‌ها امروزه قادر هستند از هرمخفی‌گاه حمله موشکهای زمینی ارتش خود، حال چه استراتژیکی ،چه‌تاکتیکی . نه تنها یك موشك، بلکه چند موشك ، سه ،چهار، پنج‌موشك برتاب کنند .

از اوایل دهه ۱۹۶۰ ما اطلاعاتی دریافت‌کردیم که نشان میداد شوروی‌ها موشکهای بین قاره‌ای«اس‌اس‌۷» خودرا ، یك سلاح‌نسل دوم ، می‌نامند . در آمریکا خیلی هائی‌خواستند این واقعیت را قبول‌کنند، چون میباید اذعان نمایند شوروی‌ها خیلی جلوتر از آنچیزی بودندکه ماتصور میکردیم .

این بحث سالها ادامه داشت،تاعده‌ای از ماهنگام یك مانور دلایل قاطعی‌دراین‌باره پیدا‌کردیم که‌شوروی‌ها دریك مخفی‌گاه پرتاب، پنج موشك آماده داشتندکه چهار موشك برای پرتاب های بعدی در یك سیلوقرار گرفته بود .رهبری کشور مابابی‌میلی زیادی این واقعیت راقبول کردکه موشکهای «اس‌اس‌۷» احتمالا این امکان«محدود»پرتاب‌متعاقب‌رادارا هستند. هنگامی‌که شوروی‌هانوع موشکهای «اس.اس ۱۸»و«اس.اس.۱۹ » را ساختند ، آنان پیشنهادی راکه شرکت «بوئینك » در سال ۱۹۶۵ به‌عمل آورده بود گرفتند و مورد استفاده قراردادند . ماخود پیشنهاد بوئینك را رد کردیم .این پیشنهاد منتشر شد و کافی‌بودشوروی‌ها آنرابه مرحله اجراء درآورند.

## موشك‌های بعدی

**طبق این پیشنهاد ، موشکها را در محفظه‌ای‌وارد مخفی‌گاه پرتاب میسازند . هرموشك‌ازمخفی‌گاه‌مستقیما پرتاب‌نمی‌شود، بلکه‌اول بوسیله فشار گازبه بیرون رانده شدو آنگاه در هوا آتش میشود.بدین ترتیب مخفی‌گاه آسیب نمی‌بیند وامکان پرتاب موشکهای بعدی به‌هر میزان که لازم باشد ، پدید می‌آید.شوروی ها این روش راحتی مورد آزمایش هم قرارداده‌اند .... رهبری ماحتی امروز نمی‌خواهد قبول کندکه شوروی ها از این تکنولوژی استفاده مینمایند. من تصورمی‌کنم که دلیل آن عبارتست ازاینکه مذاکرات(سالت) لطمه نخورد .**

سئوال : ترس از سلاح اتمی چقدر است؟

جواب: شورویها هرگز این نظریه را که‌توسط متفکرین آمریکائی ارائه شد که‌سلاحهای اتمی یك جنگ دیگر را غیر قابل تصور میسازند ،نپذیرفته‌اند . شوروی‌ها این نظریه را زیر ذره‌بین قراردادند و پس‌از دهسال مطالعه عمیق باین نتیجه رسیدند که خیلی‌خوب میتوان یك جنگ اتمی را شروع کرد، پیروز شد وبه زندگی ادامه داد. این مطلب اولین بار درسال۱۹۶۲ در کتاب «سوکولفسکی » استراتژشوروی در باره اثرات تکنولوژی مدرن در جنگ مورد بحث قرارگرفت. از آن زمان ببعد شوروی‌ها برنامه ریزی وتجهیزبرای جنگ احتمالی را آغاز کرده‌اند ، در حالیکه ایالات متحده تمام سعی‌اش اینست که‌ازوقوع جنگ‌جلوگیری کند. اولین نتایج آنرا امروزه مشاهده میکنیم .... بعد از سالیان دراز ،وبقیمت سطح زندگی خودمردمش، شوروی‌ها یك قدرت نظامی عادی و استراتژیکی بوجود آورده‌اند که قدرت رزمندگی‌اش در مجموع‌بطور اعم ازقدرت نظامی‌کشور های غربی وبطور اخص ازامریکا بیشتر است .

بنظر من امروز شوروی مطمئن است که‌میتواند از یك جنگ اتمی جان سالم بدربرد‌وحتی پیروزشود. وباز بنظر شخص من که البته این نظر میتواندمورد تردید قرار گیرد ،شوروی قادر است بایك برنامه‌ای که در نهایت دقت تهیه شده یك جنگ جهانی راآغاز نموده و نه تنها نابود نشود ، بلکه حتی پیروز شود وازاین جنگ نتیجه خوبی بدست آورد .

این امر بدان مفهوم نیست که‌این جنگ اتفاق خواهد افتاد یااتحاد جماهیر شوروی چنین جنگی را شروع خواهد کرد. همچنین منظور این نیست که اتحاد جماهیر شوروی درصورت وقوع‌جنگی خسارات سنگینی متحمل نخواهدشد. درواقع اکثر شهر های شوروی بصورت خرابه درمیایند. اما من معتقدهستم که قسمت اعظم جمعیت شوروی دراثر حمله متقابل آمریکا نابود نمیشود، درحالیکه جمعیت کشورمانابود خواهدشد.

## فشار انفجاری

سئوال: آیا نظریه «کایزل» هنوز معتبر است؟

جواب :باتوجه باین‌امر شوروی‌ها یك سیستم حمایت از جمعیت و صنایعشان بوجود آورده‌اند که‌در تاریخ‌بدون سابقه میباشد... من نمیتوانم ارقامی درین باره ذکر کنم . ولی‌پس‌از همه‌چیز هائی که من‌دیده‌ام، معتقدم که حدود صددرصد از کارگرانی که‌درجریان جنگ احتمالی سرگرم کار هستند میتوانند ازپناهگاه استفاده کنند.

ما مطلع هستیم مجتمع های صنعتی‌که مورد بررسی ماقرار گرفته است، پناهگاه هائی دارند که‌هر سانتیمتر مربع‌آن دربرابر ۲ر۱۰ کیلو گرم فشار انفجاری مقاومت مینماید.

**ما در سال ۱۹۶۹ باشوروی قرارداد «ا.بی.ام»را منعقد کردیم « مطابق این قرارداد شوروی وامریکا متعهد شدندکه هیچیك از آنها بیش‌از یك« باتری موشك دفاعی »بر علیه حملات موشکهای استراتژیکی پرتاب نکنند». هدف ازین قرارداد اینست که‌جمعیت دو طرف نابود نشدو بصورت گروگان درآیند .در آن هنگام در آمریکا تصور میرفت که شوروی هنوز شروع به ساختن یك سیستم دفاعی مرکزی‌گرانقیمت نکرده است .این تصور درسال ۱۹۷۰ بعداز یك بررسی که مقامات مختلف دراواشنگتن انجام دادند، پدید آمد اما این تصور باطل‌بود.**

سئوال: آیا سازمان های اطلاعاتی مقصرند؟

جواب: اگر در آن هنگام کارشناسان سازمان های اطلاعاتی بطور سطحی اطلاعات زیادی را که در اختیار داشتند مورد بررسی قرار میدادند، کاری که‌من انجام داده‌ام، منجر به چنین اشتباهی نمیشد .

نتیجه : ماحالا یك قرارداد منعقد کرده‌ایم که براساس نظریه « کایزل» است. و اگر نخواهیم خودمان راگول بزنیم ، سخت فریب خورده‌ایم ...این امر امروزه برای شوروی یك‌نفع استراتژیکی محسوب میشود .آنچه من‌حالا میگویم، بازنظر شخصی خودم است ، وآن اینست که براساس شناختم از مجموع اقدامات حمایتی شوروی، تخمین میزنم که در صورت وقوع یك جنگ اتمی تلفات جمعیت در آمریکا تاچهارده برابر بیشتر از تلفات جمعیت در شوروی خواهدبود.

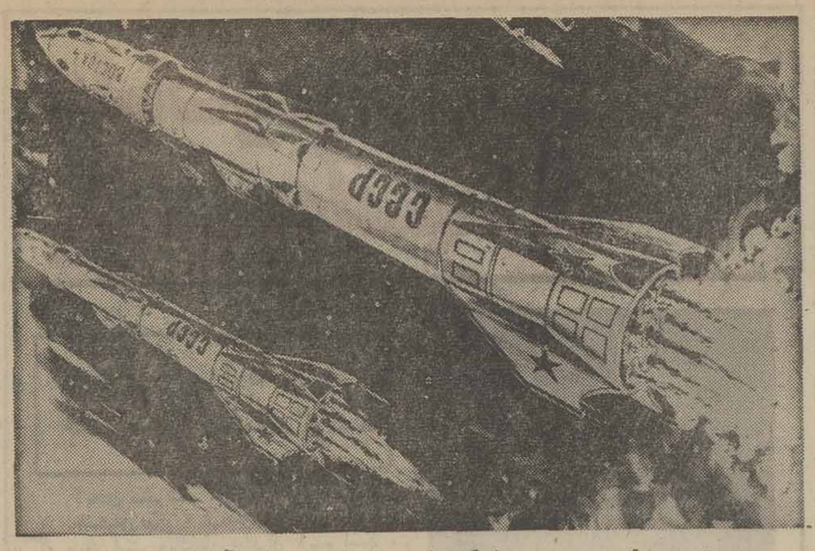

شوروی‌ها امروزه قادر هستنداز هر مخفیگاه‌حمله موشك های زمینی خودرا آغاز کنند.

## دستگاه غول پیکر

سئوال: آیاغرب این علائم خطر را موردتوجه قرار میدهد؟

جواب: وضعیت کنونی در غرب ودرآمریکا مرا به یاد وضعیتی میاوردکه انگلستان و فرانسه درسال ۱۹۳۵ داشتند... علائم روشنی وجود داشت که‌هیتلر جه میکرد، علائم روشنی وجود داشت که هیتلر بفکر جنك ،حال بهرنوعی ، بود هست. معهذا، وینستون چرچیل تقریبا تنهابود، فقط عده معدودی این علائم‌را جدی گرفتند و خطر جنك را هشدار دادند.

**همان وضع حالا برای آمریکا وجود دارد. من میدانم که حرفهایم موجب ناراحتی خیلی‌ها خواهدشد. ما از جنك دوم‌تاکنون ۵۰تا۷۵ میلیارد دلار فقط برای این منظور خرج کرده‌ایم تایك دستگاه غول پیکر اطلاعاتی بوجود آوریم ،تامابار دیگر مانند ماجرای «پرل‌هاربر »غافلگیر نشویم . معذالك، وضع امروزما بهتر از قبل از واقعه «پرل‌هاربر » نیست.**

این امر از آنجاناشی میشودکه ما بدلایل مختلف که‌در فرهنك و وضع روانشناسی‌یمان قرار دارد ، نمیتوانیم خطر را درك‌کنیم. ما خودمان به‌این اصل اعتقاد پیدا کرده‌ایم که‌یك جنك اتمی قابل تصور نیست و ازینرو قادر نیستیم که علائم و مشخصات خطر را دریابیم.

سئوال : آیاشوروی میتواند واشنگتن را تحت فشار قرار دهد؟

جواب: آنطور که‌این روند ادامه میبابد، قدرت ما در مقام مقایسه با شوروی مرتب کاهش می‌یابد. شوروی‌ها بطور معترضانه‌تری عکس‌العمل نشان خواهند داد، کمتر اجازه میدهند باآنهاصحبت شود. مایك سری «آنگولا»های جدید خواهیم داشت.

هرگاه‌به‌نقطه‌ای‌برسیم که اینگونه تعرض ها استفاده اروپا و ژاپن را ازلفت خاور نزدیك بخطر بیاندازند، آنگاه علائق حیاتی آمریکا مورد تهدید قرار میگیرد، در اینصورت مادر وضعی قرارخواهیم داشت که شوروی‌ها به‌ما میگویند: «هرگونه مداخله بمعنای حداکثر خطراست ».

من یکی از افرادکمی هستم که فکر میکنند چنین وضعی یکبار در سال ۱۹۷۳ در خاور نزدیك اتفاق افتاد بین سربازان اسرائیلی مقدم جبهه جنگ‌و قاهره فقط یك‌لشکر مصری بود. سقوط قاهره قطعی بود. در چنین وضعیتی ، برژنف به نیکسون تلفن‌کرد و گفت :« این جنك باید خاتمه پیداکند. و من‌شدیدا قصد دارم آنرابه پایان برسانم . اگرایالات متحده‌می خواهد، میتواند مداخله کند.».

بعقیده من‌این یك تهدید توخالی نبود. من و خیلی از همکارانم میدانستیم که روسها در آن‌زمان هفت لشکر هوائی آماده‌داشتندکه میتوانستند درطول چند دقیقه یاچندساعت وارد عملیات سازند ... من میدانستم که روسها به‌احتمال زیاد اسلحه‌اتمی باکشتی های تجاری‌به اسکندریه آورده بودند من میدانستم که‌در مصر موشکهای کم‌بردزمین به زمین وجودداشت که افسران روسی که‌در مصر بودندمیتوانستند آنها رابا‌سلاحهای اتمی آماده پرتاب کنند.

سوال :آیا ایالات متحده باید جهت دفاع چه کند؟

جواب: من نمی‌توانم دراینجا توصیه کنم که آمریکا باید چه کند. من نیز نمیدانم که‌آیا یك سیستم حمایتی ، نظیر آنچه شوروی‌ها دارند بد بسازیم . این امر خیلی هزینه دربردارد. این سئوال باید بطور عمیق مورد بررسی قرار گیرد. بنظر من، ما باید باتمام وسایل تکنولوژی سلاحها را توسعه و تکامل دهیم و درین زمینه یك برتری مسلم بدست آوریم.

# ضیاءالرحمن «غول نابسامانی بنگلادش» رامهار کرده‌است

صفا حائری

**صفا حائری ـ نویسنده اطلاعات اوضاع کنونی بنگلادش را تحلیل کرده است**

**«صفاحائری» ـ نویسنده اطلاعات ـ در سفر بداکابا ژنرال «ضیاءالرحمن» ، مرد نیرومند بنگلادش ، دیدار و گفتگو کرده که گزارش تحلیلی ذیل چکیده ره‌آورد این‌سفر است . نویسنده اطلاعات ـ با دیدی تحلیل‌گرانه ،اوضاع بنگلادش ، دشواریها ـ امیدها و نیز کاستی‌های اقتصادیش را بررسیده است .**

★★★

نشسته پشت یك میز ساده ، در اطاقی ساده‌تر ، که با چند نقاشی «انقلابی» علامت های‌رسته های‌گوناگون ارتشی‌اندک تزئینی دارد، ژنرال «ضیاءالرحمن» مرد نیرومند و جوان بنگلادش، در اونیفورم نظامی بگونه‌ای فروتن به آینده کشور خود مینگرد .

بالحنی‌آرام و شمرده ،میگوید که برای اولین‌بار از آغازاستقلال کشور، در اواخر۱۹۷۱ ،اوضاع اقتصادی «روبه بهبود» گزارده، فعالیت های زیادی در بخش های کشاورزی و صنعتی آغاز شده ، پروژه های گوناگونی درگوشه و کنار در دست اجرا است . رویهمرفته ،اوضاع‌بهتر ازگذشته است .

## در آستانه ورشکستگی

ژنرال ضیاءالرحمن هنگامی حکومت را در نوامبر ۱۹۷۵ ، بدست گرفت که بنگلادش ، پس از چندین کودتای پی‌درپی ، که اولین آنها ، در ۱۵ اوت ۱۹۷۵. منجر به کشته‌شدن شیخ مجیب‌الرحمان اولین رهبر و پایه گزار استقلال بنگلادش گردید، در آستانه ورشکستگی کامل‌اقتصادی وسیاسی قرار داشت و کمترکسی چه خودی و چه بیگانه ، امیدی به زنده ماندن این کشور مسلمان ۸۲ میلیون نفری داشت .

ولی یک سال و سه ماه بعد از روی کار آمدن ژنرال ۴۰ ساله ، اوضاع بنگلادش بطور وضوح دگرگون شده است . اگر «فقرسیاه» همچنان همه جا هست ، در عوض ، دیگر کمتر کسی مانند دو سه سال پیش‌از گرسنگی جان میدهد و درمعنی ضیاءالرحمن اینک غول نابسامانی بنگلادش را مهار کرده است .

کاسته شدن فساد در بخشهای دولتی و خصوصی جلوگیری سخت از قاچاق برنج ، ماهی و کنف به هند ، پائین آمدن تورم ، دوسه سال برداشت خیلی خوب و ثبات‌رژیم امیدرابه‌همه‌بازگردانده است .حداقل برای چند سالی .

جالب اینجاست‌که حتی‌بسیاری از طرفداران جوان و پرشور شیخ مجیب‌الرحمن اینک قبول میکنند ،ژنرال ضیاءالرحمن‌انتخاب خوبی برای کشورشان است . یکی از آنها به من میگفت «ضیاء» برای کشور خیلی خوب از آب درآمده وضع خیلی از گذشته بهتر است :

به شما توصیه میکنم سری به روستاها بزنید .

**در حقیقت ، تردیدی نیست که داکا ،پایتخت بنگلادش خیلی خلوت شده ، همچنین بار هتل، «اینترکونتینتال» داکا ، که تا اندکی بعد ازواژگون شدن رژیم فاسد شیخ مجیب‌الرحمن ، پر از مشتری بودکه‌قوطی های‌آبجوی سه دولاری وویسکی های پیکی ۵ دلار رایکی پشت دیگری بالا میانداختند .**

**درحالیکه بسیاری ازروستائیانی که بعلت بیکاری و در تلاش مایوسانه برای زنده ماندن ، به پایتخت آمده بودند ، اینک به دهات خود بازگشته‌اند ، خیلی از مشتری های قدیمی بار،نیز یا به‌کار بازگشته‌اند . یا دیگر پول مفت سابق را ندارند که‌آنرا روی پیشخوان بار بریزند ، یاآنکه ، خیلی ساده در زندان هستند .**

## کار برای غذا

حتی حزب کمونیست (طرفدار مسکو) بنگلادش،که سابقادریست ازشیخ‌مجیب جانبداری و حمایت میکرد و بروروش او برای یک حزبی کردن کشور صحه‌گذارد»، اینک ناگزیر از طرفداری از مرد نیرومند بنگلادش شده و او را اقلا یک «ناسیونالیست سالم» ، تشخیص داده است .

یکی از معروفترین رهبران این سومین حزب نیرومند بنگلادش میگفت :

ما از کارهای ضیاء، مانند طرح کاربرای غذا، یادیگر برنامه های آبادانی که آغاز کرده نه تنهادفاع میکنیم ، بلکه اعضایمان فعالانه‌در اجرای این طرح‌ها شرکت دارند. ولی این باعث نمیشود که ازکار های بداو ، مانند عقب انداختن انتخابات ، انتقاد نکنیم .

بدین‌گونه است که درچهار ـ چوب دوطرح دکاردر عوض‌غذا، وخودیاری دسته جمعی ، برنامه های گسترده جاده سازی ، خانه سازی، آبیاری، بهبود کشاورزی وافزایش فرآورده های صنعتی در گوشه و کنار بنگلادش در دست اجرا میباشد .

## خلع سلاح

اگر ژنرال‌ضیاءالرحمن انتخابات پارلمانی را، که قرار بود در اسفند امسال برگزار شود ،موقتا تاتاریخ نامعلومی عقب انداخته ، در عوض ، انتخابات روستائی روبه پایان است . کم نیستند سیاستمداران و روشنفکران بنگلادشی‌که این مانور ژنرال‌آنها را کاملا خلع سلاح کرده است. در حالیکه پاره‌ای از رهبران احزاب سیاسی ، از جمله حزب کمونیست طرفدار پکن ، قبول میکند که‌در شرایط کنونی ،کشور یک‌یک حکومت ثابت و نیرومند احتیاج داردو چنین دولتی‌هرگز نمیتوانست در شرایط کاملا «دمکراتیک» باصطلاح غربی‌کلمه، روی کارآید . عده‌ای از روشن‌فکران کمو بیش ناراضی‌ازبایگانی شدن موقتی دمکراسی ، توضیح میدهند که هدف از انجام‌انتخابات روستائی قطع کردن ریشه ها و پایه‌های رهبران احزاب‌وسیاست بازها باتوده مردم است ، زیرا بدین ترتیب ، مردم ، بدون آنکه کاری با احزاب سیاسی داشته باشند ، برای انتخاب کدخدا و شهرداران خود مستقیما به پای صندوق رای رفته‌اند.

## گره کور افزایش جمعیت

**باوجود اینکه ، به قبول همگان ، وضع نسبت به‌گذشته کاملا دگرگون شده ، امید و تاحدودی ، احترام، بازگشته‌است، باوجود آنکه از سیل فراریان به خارج ازکشور بطور محسوسی کاسته شده ،و حتی عده‌ای از بنگلادشی های مقیم خارج‌آمادگی خودرا برای کمك‌به رژیم اعلام داشته‌اند، بازهیچ‌کس حاضر نیست آینده کشور را در سال های دو هزار ، پیش‌بینی نماید.**

یك‌دلیل روشن این خودداری از شرط‌بندی کردن در باره‌آینده نسبتا دور کشور مسئله بغرنج‌و تا اینجا ، لاینحل افزایش جمعیت است که بارشدی بیش از سه درصد ، یکی از بالاترین در آسیا و جهان است .

براساس آخرین آمار ، در هر دقیقه ، ۷ نوزاد در بنگلادش‌بدنیا میایند . یعنی که در هر بیست‌و چهار ساعت ، ده هزار و هشتادنفر به جمعیت کشور ، که‌پنج‌برای می گویند هم اکنون‌در حدود ۹۰ میلیون نفر است ، افزوده می‌شود. به‌این حساب .وبا کم‌کردن درگذشتگان ، از جمله نوزادان ، که بعلت وجود بیماری های گوناگون ناشی از فقر و مجهز نبودن دولت برای مبارزه باآنها ، روی هم رفته مرگ‌و میر در میان کودکان شیرخوار زیاد است ، جمعیت بنگلادش که مساحت آن یکدهم ایران است ، در آستانه قرن بیستم و دوم ، در حدود۲۴۰ میلیون نفر تخمین زده میشود.

بهمین دلیل، همه از جمله ژنرال ضیاءالرحمن ، مهم‌ترین‌مسئله‌ای که‌بنگلادش ازدواج دختران در سنین بین ۱۴ و۱۶ سال علاقه زوجها بداشتن فرزندان بیشتر بویژه پسر که «بیمه سال های پیری » بشمارمی آیند و بالا بودن حد متوسط‌مرگ و میر میان خردسالان که باعث می شود یك چهارم فرزندان حتی به سن بلوغ نرسند و در نتیجه‌بچه های بیشتری بدنیا آورده میشوند از جمله عوامل دیگری هستند که به گمان کارشناسان مانع موفق شدن طرح های تنظیم خانواده و کاهش رشد جمعیت میباشند.

ولی تمام امید ها از بین نرفته است . یکی از مسئولان تنظیم خانواده میگفت اگر دولت مرفع نشود بلیه آسمانی مانند سیل و طوفان و فقرو بیماری و گرسنگی که هرسال چند صد هزار نفر را میکشند رشد جمعیت مارا کنترل خواهدکرد !

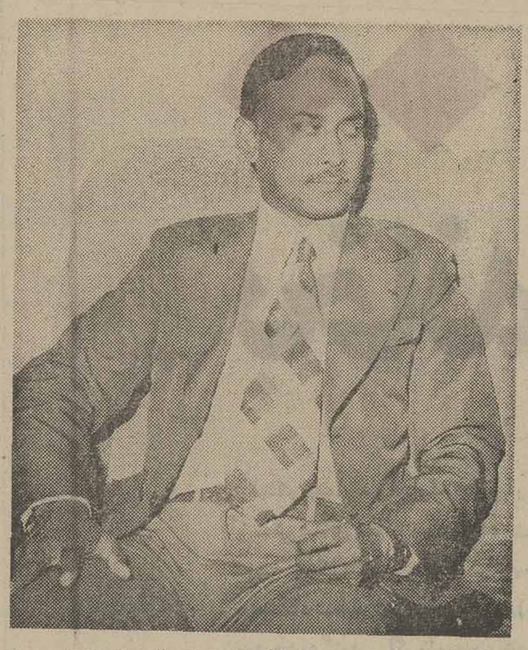

ژنرال ضیاء الرحمن : تسلط بر اوضاع طلیعه اصلاحات عمیق.

باآن روبرو میباشد، در میان‌دیگر مسائل افزایش جمعیت‌است .

هرچند فرمانده کل یروهای مسلح‌و فرماندار حکومت نظامی کشور به‌ما میگوید که به شدت سرگرم جلوگیری از افزایش جمعیت هستیم و تاکنون کار های زیادی دراین مورد و برای اجرای طرحهای تنظیم خانواده انجام داده‌ایم .بیشتر کارشناسان‌خارجی وبنگلادشی که در داکا با آنها ملاقات کرده‌ام تردید دارند که هیچ رژیمی بتواند چندان‌موفقیتی در زمینه کاهش‌معقول‌رشد جمعیت بدست آورد.

## تنظیم خانواده

چرا ؟ تعصبات شدید مذهبی

امایك ناظر آسیائی میگوید : به فرض آنکه سالی‌یك‌میلیون هم کشته شوند باز جمعیت کشورهر سال درحدود سه میلیون وبیشتر مرتب اضافه خواهدشد به این میگویند «فاجعه ».

به‌این فاجعه » هیچکس درحال حاضر یك پاسخ فوری ندارد . امید به کشاورزی است ژنرال ضیاءالرحمن در ملاقاتی که با او داشتم می گفت سعی دارد بازده کشاورزی راهرچه بیشتر بالا ببردو صنایع راهم تقویت نماید. ولی‌این کار ساده‌ای نیست . فشار رشد سریع جمعیت بنگلادش را ازیك صادر کننده برنج تبدیل به وارد کننده برنج‌و گندم کرده است. ۹۰ درصد از کل جمعیت کشور در روستاها زندگی میکنند و کشاورزی تنهاراه درآمدشان‌است.

به بنگلادش میرساند ضربه‌سختی به اقتصاد کشاورزی فقیر این کشور زده‌است صدها و صد ها هزار جریب در منطقه حاصلخیز «راجشاهی» که بوسیله آبهای‌این رود مرزی و بین‌المللی آبیاری می شد. تبدیل به خشکزار شده، ماهی گیری که فعالیت و غذای عمده تعداد زیادی‌از مردم بشمار می‌آید عملا ازبین رفته وصدها هزار نفر از ساکنان این منطقه به نقاط دیگر کوچ کرده‌اند.

بدنبال شکایت بنگلادش به سازمان ملل متحد ـ اقدامی که هند به داکا نبخشیده است ـ کمیته سیاسی سازمان ملل که شاید برای اواین بار به یک مسئله فنی رسیدگی میکرد به دو همسایه توصیه‌نمود برای حل بحران مذاکراتی را بطور دوجانبه آغاز نمایند.

جمعا سه‌جلسه‌ازکارشناسان دوکشور در داکا و دهلی تشکیل شد و نتیجه شکست بود .

یکی از برجسته‌ترین کارشناسان مسائل آبی‌بنگلادش میگوید : «وقتی آب نیست‌بهتر است به فلسفه پناه بریم . به گمان من کاری‌که هندیها میکنند برای ما بسیار خوب است زیرا به‌ما می‌آموزند چگونه‌روی‌پای خود بایستیم . ما میخواهیم همانگونه که یوگوسلاوی در قلب امپراتوری شوروی آزاد زندگی میکند . مستقل و آزاد از هند باشیم . این کار ساده نیست بنابراین هرچه‌هندزندگی را برما سخت‌تر کند ما متحدتر و نیرومندتر خواهیم شد».

## ویتنام هند

به سهم خود ژنرال ضیاء خیلی جدی اطمینان میدهد که «هیچ‌کس نمیتواند گلوی ما را گرفته و خفه‌مان نماید و اضافه میکند که هندی‌ها باید یکروش انسانی و عادلانه درپیش‌گیرند اما اگر هند نخواهد چنین راهی درپیش گیرد بنگلادش چه میتواند؟ ژنرال سخنی از جنگ به میان نمی‌آورد ولی همه‌چیز نشان میدهد که‌درغیر اینصورت اوضاع بشدت بین دو کشور بحرانی خواهد شد. و هم‌اکنون وضع در مرزهای دو کشور بحرانی است وبیش از هشت هزار بنگلادشی که‌پس از سقوط رژیم سابق «از ترس قانون» به آنسوی مرزها در هند فرار کردند اینک در ۲۷ اردوگاه‌های بزرگ و کوچک آموزش نظامی خرابکاری و جنگهای چریکی زندگی میکنند و گاه بیگاه به بنگلادش رخنه کرده غیر از انجام عملیات خرابکارانه برای بدست آوردن

## اقمار هند

**پس‌از کودتای ۱۵ اوت ۱۹۷۵ و کشته شدن شیخ مجیب‌الرحمن که به حرف شنوائی از ارباب‌هندی شهرت داشت روابط میان دهلی وداکا بسرعت وخیم شدو برای مدتی هردو پایتخت بامید این‌که فرجی حاصل خواهدشد یکدیگر را پائیدند . ولی آخرین تغییراتی که‌در نوامبر ۷۵ در بنگلادش‌روی داد و رژیم تازه شبه نظامی «ابو سادات محمد سایم ـ ژنرال‌ضیاء ـ الرحمن » داکا را یك بار برای همیشه از مدار اقمار هند خارج کرد آخرین امید هایه عادی‌شدن مناسبات میان دو همسایه تقریبا از بین رفت تاجائی که امروز بیشتر سخنگویان بانفوذ ولی‌غیر رسمی بنگلادشی هندرا « دشمن شماره یك»کشور خودمیدانند.**

برای بزانو درآوردن رژیم‌نوپای بنگلادش هند از چندین راه‌فشار های اقتصادی و سیاسی وارد می کند که سخت ترین آنها سد «فاراکا » است .

هند این سد را درسال ۱۹۵۱ به هدف بالاآوردن سطح آب دربندر کلکته برای رودخانه مقدس «گنیز» زدولی خیلی زود به‌قبول روزنامه ها و کارشناسان هندی معلوم شدکه چندان اثری نخواهد داشت .

امابه گفته یکی ازکارشناسان بنگلادشی ، وقتی دوستان هندی متوجه شدند که‌این سد از نظر فنی و اقتصادی بی حاصل است‌از آن برای فشاررروی پاکستان شرقی سابق‌و بنگلادش‌امروز بهره‌برداری سیاسی کردند. تردیدی نیست‌که کاسته شدن میزان‌آبی که‌رودخانه

## وطن فروشان

**در پادگان نظامی « می سن سینگ» یکی از همین «وطن فروشان خرابکار» که خود را تسلیم «نیروهای قانون» کرده به ما میگوید هریار که هندی‌ها دستور رخنه به بنگلادش رابه ما میدادند همان شب آتشبار های هندی مرزهای بنگلادش را با خمپاره‌های سه‌اینچی ، مسلسل های سنگین و حتی توپ‌های‌سبک زیرآتش‌میگرفتند بیشتر اوقات هدف عملیات منفجر کردن خطوط مخابراتی حمله به پاسگاه‌های مرز ایجاد وحشت بین مردم وغارت انبار های غله بود.**

در «دورغاپور» واقع در مجاورت نزدیك مرز هند یکی از فرماندهان محلی میگوید : درست است که هند خیلی ازما نیرومندتر است ولی امریکا هم نیرومندتر از ویتنام بود . من حاضرم با خون مردم روی لوحه‌ای امضاء کنم که اگر روزی به ما حمله کنند به همان سرنوشتی دچارشوندکه امریکا درویتنام شد. با این فرق که ممکن است حمله به بنگلادش برای هند به بهای موجودیت این کشور بصورتی که اینک وجود دارد تمام شود.

سرهنگ محمودالحسن ، فرمانده کل نیروهای بنگلادش در «می‌سن‌سینگ» درحالیکه چندین قبضه تفنگ و مسلسل یولی گاه کودکان و زنان رابه گروگان میبرند و گاهی نیز ذخائر کشاورزی روستائیان را غارت می‌کنند.

فرماندار جوان‌وفعال بخش «می‌سن‌سینگ» که «در حال حاضر» بیش از هر فرد زیر حملات خرابکاران‌که‌اینجا آنها را مانند گذشته وطن‌فروش می‌نامند قراردارد توضیح‌میدهد بیشتر افرادی که به آنسوی مرز فرار کرده‌اند کسانی‌هستند که در رژیم گذشته مرتکب جنایاتی شده یا به زنان و دختران مردم تجاوز کرده یا رشوه گرفته و یا اموال مردم را تصاحب کرده و از ترس محاکمه شدن و زندان رفتن بویژه از ترس مردم فرار به ماندن ترجیح داده‌اند.

اینک این افراد بوسیله هندیها برای حمله به پستهای پلیس یا پاسگاه‌های مرزی ، ویران کردن پلها و خطوط مخابراتی به بنگلادش فرستاده میشوند و در بیشتر موارد نیروهای هندی با روشن کردن آتش خمپاره و مسلسل سنگین رخنه وطن‌فروشان را به این سوی مرز میپوشانند .

خودکار و نارنجک و فشنگ را که از خرابکاران گرفته به‌ما نشان میدهد توضیح میدهد که تفنگ‌ها را هندی‌ها بعداز جنگ ۷۱ازنیروهای پاکستانی گرفتند و مسلسل‌ها ساخت هند

اگر ما تفنگ‌ها را نشان‌دهیم میگویند که اینها را از قدیم که جزئی از پاکستان بوده‌ایم داشته‌ایم و اگر مسلسل‌ها و نارنجک‌ها را نشان دهیم ، میگویند که اینهاازجمله اسلحه هایی است که هند به‌بنگلادش داد ...

ووقتی ، در «باوانی‌پور» ، درست از فاصله یک کیلومتری جیپ ما زیر آتش تند رگبار مسلسل‌ها قرار میگیرد، سرگرد عبدالصمد ، یکی ازفرماندهان این قسمت ازمرزکه درملاقات ما با سرهنگ الحسن شرکت داشت میگوید : «این همان مسلسل‌هائیست که سرهنگ به شما نشان داد. ولی شماشانس داشتید که هندی‌ها آموزش دهندگان خوبی نیستند ، چون از این فاصله نزدیک ، همه ما باید مرده باشیم .

بسیاری ازکارشناسان مسائل نظامی کمو بیش با این نظر موافقند اینها میگویند که بنگلادش ، با یک جمعیت ۸۰ میلیون مسلمان سخت متعصب، هیچ طعمه آسانی برای هند نخواهد بود . نزدیکی میان توده‌های بنگلادش و بنگال غربی هنوز آنقدر هست که بنگالی‌های غربی ، برای‌تشکیل یک‌حکومت مستقل بنگال‌بزرگ، به «برادران» همزبان و همنژاد بنگلادشی خود بپیوندند.

از سوی دیگر ، پاکستان، که هنوز شکست خو . را در جنگ ۱۹۷۱ فراموش نکرده ، معلوم نیست که بنگلادش را ، درصورتی که مورد حمله هند قرار گیرد ، به حال خود رها کند و یک حمله‌پاکستان ازغرب توام با درگیری نیروهای هند در مشرق ، ممکن است، خیلی زودتر از آنچه‌که رهبران‌دهلی حدس میزنند ، به گفته آن فرمانده بنگلادشی صحه بگذارد و هند ، که به چندین منطقه جغرافیایی ، زبانی ، نژادی و مذهبی تقسیم است، در تنگنایی خطرناك قرارگیرد.

## زیر آسمان کبود

تنظیم: محمد صالحی آرام

# پرنده عشق سر بزنگاه دستگیر شد!

شبه اشاره!

چیزی نمانده بود که ماهم اغفال شویم (!) و بخاطر هیجان این خبر یک صفحه فوق‌العاده زیر آسمان کبود چاپ کنیم، که جناب سردبیر با یک چشم غره رفتن، گفت رویتان را کم کنید، که دردسرکم نداریم! بناچار چون قضیه «فوق‌العاده» منتفی شد به «تحت‌العاده» اکتفا کردیم، بخوانید و سرتکان بدهید!

مرد نفسش بشماره افتاده بود. قلبش عینهو ساعت شماطه دار میزد، تمام جملات ادبی و بی‌ادبی عاشقانه‌ئی را که با خواندن داستانهای عشقی رمانها و مجلات زنانه و مردانه حفظ کرده بود، در ذهنش مرور کرد. دو سه‌تائی از جمله هارا که بیاد آورده بود بدنبال هم برزبان آورد

دوستت دارم، تا سرحد جنون.

آه، ای پرنده زیبا، آهوی وحشی

تیر نگاهت ناکارم کرده!

پرنده عشق با شنیدن این جملات از دهان مردی که در خیابان خادمی رشت با اتومبیل جلوی پایش توقف کرده بود تصمیم به سوار شدن گرفت که ازبخت بد «عاشق ناشی»، افسر کشیک کلانتری معشوق را دستگیر کرد!

پرنده عشق کیست؟

فقط اسمش را بشنوید، حالتان گرفته میشود، «مرتضی کهنسال» با نام‌هنری «شهرزاد»! گفتنی است که مرتضی خان ۱۹ ساله که خود را به هیئت یک زن تمام عیار درآورده تمایل زیادی به دوستی و معاشرت با مردان دارد، او بیشتر اوقات خود را صرف آرایش روی و موی و بستن سینه بند مصنوعی و دیگر آلات و ادوات زنانه میکند. (البته میکرد، حالا پس از دستگیری تغییر روش بدهد یاندهد، معلوم نیست.)

# شکستن اتومبیل، با یکتومان!

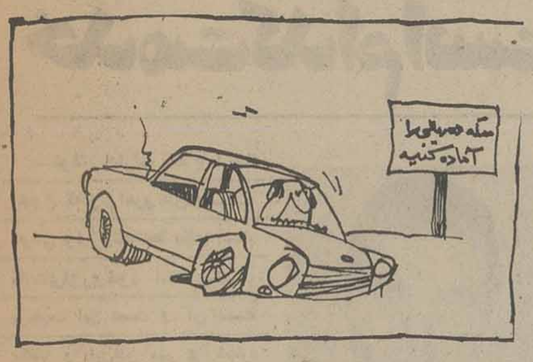

یکتومان بدهید، تا اتومبیلتان بشکند! معنی‌اش اینست که اتومبیلهائی که از اتوبان کرج عبور میکنند در طرفین جاده باید سربفرمان «راهدار» چوبی بنهند و یکتومان بپردازند تا «اهرم خان!» اذن دخول یا اذن خروج به آنها بدهد ...

تا اینجای قضیه شاید عجبی نباشد لکن دست‌اندازها و چاه انداز های اتوبان (که محل سرعت نیز هست) پدر فنر و متعلقات اتومبیل را درمی‌آورد.

این چگونگی «یکتومان بدهید تا اتومبیلتان بشکند» اما توضیحات دیگر:

از چاله چوله‌ها، که بگذریم در بسیاری از قسمتهای اتوبان، جدول وسط پرشده و سطحی همسان با طرفین جاده پیدا کرده که خود موجب تصادفاتی مکرر میشود، دیگر اینکه عبور وانتبار، کامیون گاهی هم اتوبوس در اتوبان بمثابه قوزیست بالای همه قوزها. (به روایت جمعی از مشتریان اتوبان)

# زبان بسته، ترسیده!

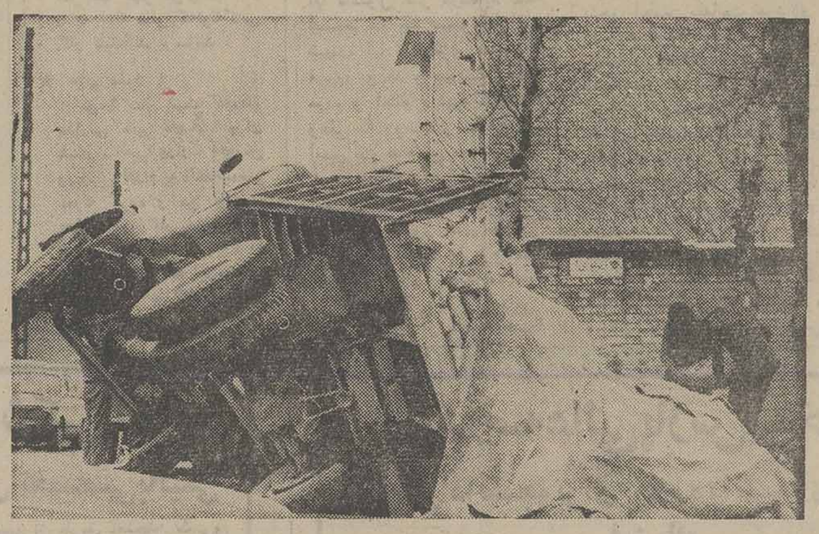

سیمان کمیاب، یک دفعه‌هم که ناپرهیزی میکند و خودی نشان میدهد، اتومبیل حاملش اذیت می‌کند، البته اتومبیل زیاد تقصیری ندارد، زبان بسته ترسیده که جماعت سیمان‌ندیده دراطرافش جمع شوند و به‌بند بند اطاقش دخیل ببندند!

توضیح اینکه اگر ملاحظه می‌کنید که دوروبر کامیون واژگون شده‌ازعلاقمندان‌سیمان خالی است دلیلش اینست که عکس صبح کله سحر! گرفته شده...

# درماکو، تحرک «ماکو»!

فرماندار «جدید» ماکو در یکی از جلسات گفت و شنود (که اعضاء انجمن شهر و شهرستان نیز در آن شرکت داشتند) بشدت از نارسائیهای عمرانی و غیره انتقاد کرد.

وی گفت متاسفانه اعضای انجمن ها تا بحال قدمهای مثبت و سریعی در راه رفاه مردم برنداشته‌اند. ارزاق عمومی و مایحتاج مردم از همه شهرهای ایران گرانتر است الی غیرو ـ النهایه .....

زیر آسمان کبود:

امیدواریم فرماندار «جدیدتر» از فرماندار جدید در آینده دور یا نزدیک موقعی که این مسند را تحویل گرفت، چنین حرف هائی نداشته باشد! واسلام.

**آگهی دعوت**

از کلیه صاحبان سهام شرکت دعوت مینمایدکه در ساعت ده صبح روز یکشنبه ۱۵ اسفند ماه سال جاری در مرکز اصلی شرکت واقع در تهران خیابان فرح‌شمالی ـ کوی پیروزفر ـ شماره ۷۰ به منظور شرکت در مجمع عمومی فوق‌العاده حضور بهمرسانند.

دستور جلسه تبدیل شرکت از بی‌نام به بانام است.

**هیئت‌مدیره شرکت بوتان ـ سهامی خاص**

آ ـ ۳۶۲۱۷

**مجله دنیای ورزش**

**روزهای شنبه منتشر میشود**

من و
هانیمکس
یک عکاس ماهریم

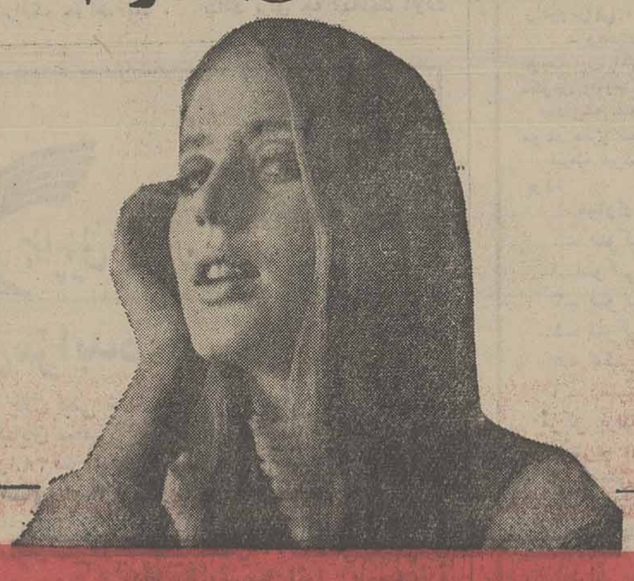

XP2

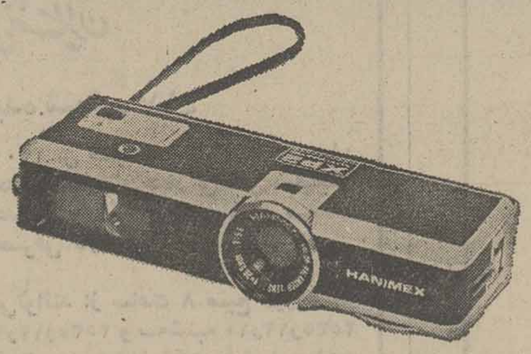


یک دوربین همه‌کاره کوچک که همه‌جا همراه شماست.
مجهز به نورسنج اتوماتیک و چشم الکترونیکی.
XP2 دوربینی که باهرنوع فلاش الکترونیکی کارمیکند
هدیه‌ای است فراموش‌نشدنی برای ثبت خاطره‌ها

HANIMEX

PISHRO 35/45

نمایشگاه و محل سرویس: خیابان شاه جنب ساختمان آلومینیوم تلفن: ۶۶۱۵۳۳

ماشین رختشوئی وخشک‌کن تمام اتوماتیک

آدمیرال

نمونه‌ای از تکنیک پیشرفته امریکا

در رنگهای مختلف

ماشین رختشوئی اتوماتیک "سوپردیوتی ۱۸"

با ماشین لباسشوئی تمام اتوماتیک آدمیرال، کاملتر و تمیزتر و خیلی راحت‌تر از همیشه بشوئید. آدمیرال باتکنیکی ساخته شده که علاوه براینکه پارچه‌های ضخیم و چرک را خیلی خوب تمیزمیکند ظریفترین پارچه‌ها را نیز با نرمی می‌شوید.

ماشین خشک‌کن اتوماتیک همتای کامل ماشین لباسشوئی اتوماتیک سوپردیوتی ۱۸ و با همان طرح و سبک ساخته‌شده و امتیاز آن راحتی کار سهولت کنترل آنست.

Admiral
Rockwell International

۲۲۰ ولت ۵۰ سیکل

نماینده انحصاری در ایران: اتوتهران شرکت سهامی خاص ۳۵۳ خیابان قدیم شمیران تلفن ۲۰-۷۵۷۳۱۱

# خدمت کدام است و مزاحمت کدام؟

دکتر حسن جناب‌زاده
استاد دانشگاه

ستاد و قلب تشکیلات کشوری هستند و باید سالم باشند. باید ترتیبی داده شود تا کمیسیون بازی در ساعات مراجعه مردم منع شود و همینطور پذیرائی مدیران از رفقا و خویشان و همکاران به جای ونوشابه و شربت وقهوه و کیک و انواع میوه‌ها و شیرینی‌ها و غیره در ساعات رسیدگی بکار مراجعین موقوف شود، سازمانهای زائد باید برچیده شوند و واحدهائی که در یک موسسه کار مشابهی انجام میدهند درهم ادغام شوند وقسمتهای متفرق هر وزارتخانه نزدیک هم قرار گیرند.

در اینصورت کنکی‌هم بموضع نابسامان ترافیک خواهد شد ، باید خواست‌های جمعی در هر مورد مد نظر قرار گیرد، باید انسانها در مقابل مسئولین ارزش داشته باشند و دلال‌بازی درمورد انجام کارها و تقسیم بعضی‌پستها از بین برود. دریغ است که افکار عمومی را ناظر ومراقب جریانات اداری قرار ندهیم و بدین ترتیب کسانی را که درپناه باصطلاح موقعیت شخصی واداری دچار انحراف اخلاقی و مالی شده‌اند از مشاغل اداری و سیاسی برکنار نکرده و به مجازات لازم نرسانیم، باید برای‌سرعت‌عمل وجوابگوئی بکار مردم رئیس مسئول درحدود وظیفه راسا بانجام تقاضاها و رفع شکایات مردم اقدام کند نه اینکه رئیس اداره بالای هرنامه‌ای به نوشتن کلمه جناب آقای‌مدیر و آقای مدیر بجناب آقای مدیر عامل اکتفا کنند و مسائل مردم را در بوته اهمال و اجمال نگهدارند. چون اصل سرعت عمل هدف اولیه است، بایستی حتی‌الامکان از کاغذ بازی که موجب معطل ماندن و تعویق کارهای مراجعین میشود خودداری شود.

کارهای پیچیده امروزی ایجاب میکند هرکسی که بکار گمارده‌شد، از مهارت و تخصص کافی برخوردار باشد تا به مسائل مختلف آن کار وارد باشد و بتواند وظائف محوله را بنحو کامل بانجام رساند، همچنین‌تفهیم قانون و مقررات استخدامی بکلیه کارکنان دولتی و سازمانها و شرکتهای وابسته بدولت‌بطوریکه بدانند برای چه بخدمت دولت درآمده‌اند وهدف‌بیست وخدمت کدام است و مزاحمت کدام.

تکنیک جدید و پیشرفت‌صنعت مشاغل‌وحرفه‌هائی راایجاد کرده که‌عمدن جریان‌کارمستلزم اطلاعات فنی و تخصصی است، بایستی‌در کارهایی که نیاز به تخصص و مطالعات دقیق علمی دارد کاررا بکارشناس واجد شرایط واگذار کرد.

از نظر مقررات استخدامی وقوانین‌مالی،محاسباتی،اموزشی وتشکیلاتی، ارزیابی کار کارمند وواحدودستمزدو حقوق‌بایستی طرحهای ساده قابل فهم و قابل عمل تهیه وتنظیم شود وجایگزین قوانین کشدار با مواد وتبصره های سردرگم و گیج کننده شده‌و بمورد اجرا گذارده شود. بعضی ازسازمانهامثل‌شهرداری،آب،برق، تلفن و سرویس مالیاتی و غیره باید ساعات کار خود را طوری تنظیم کنند که مقداری از ساعت کارشان باسایر سازمانهای‌دولتی تطبیق نکند که موجب غیبت‌تعداد زیادی از کارمندان در حین‌خدمت شود.

بنظر میرسد در کلیه واحدها بایستی یک مرجع صلاحیتدار برای رسیدگی بشکایات مردم علیه اجحاف نسبت به مراجعین و احقاق حق آنان وجود داشته باشد و همین مرجع بایستی به شکایات کارمندان محروم شده‌و شاکی در واحد مورد بحث رسیدگی واحقاق حق کند.

وزارتخانه‌هاو موسسات‌اداری مسئولان ادارات باید با ارباب رجوع که‌در راهروهای‌موسسات دولتی ووزارتخانه‌ها برای انجام کارهای‌فوری‌خود انتظارمیکشند، بی‌جهت این دست و آن دست نکنند و این‌قدر مهر و شماره روی‌نامه آنهانزنندکه اربابرجوع از دریافت پاسخ نامه خودمنصرف شود و درویش مابانه از خیرآن بگذرد. روسای ادارات نبایدکار ها را همچون کلاف سردرگم بهم بپیچانند بطوری که اربابرجوع گیج و ناامید وبدبین از در سازمان بیرون برود، دولت باید در خدمات سازمانهای اداری‌نافذ باشد وآنها را در جهت خیر و صلاح راهنمائی کند.

## حرف‌هایی از آنسوی سیم!

**مشکلات خود را با «اطلاعات» در میان بگذارید**

**تلفن : ۳۲۸۴۲۷ هرروز باستثنای (پنجشنبه‌ها) از ساعت شش تا هشت ونیم بعدازظهر**

★ مرتضی هاشمی :
شرکتی بنام «پیک،پیک» تاسیس شده است که کار آن نامه رسانی است . یعنی نامه و اسناد را از تجار و شرکتهامی‌گیردوبه‌شهرستان ها می‌برد وبرای تحویل‌هر نامه یا سند ده تومان مزد دریافت می‌کند . در تاریخ ۱۳ بهمن ماه جاری من یک پاکت محتوی اسناد به این شرکت دادم تا به تبریز ببرد ، اما هنوز پاکت‌بمقصد نرسیده است .

★ سودابه هوشمند :
منزل من‌درخیابان‌سلطنت آباد- بن‌بست مریم است . مدت سه‌سال‌بود که‌شهرداری پیش آگهی عوارض نوسازی را برای من نمی‌فرستاد ،اما خودم شخصا به شهرداری شمیران مراجعه می‌کردم و عوارض را می‌پرداختم، اخیرا از طرف شهرداری نامه‌ای برای من آمده است که‌به خاطر عدم پرداخت عوارض مرا جریمه کرده‌اند !!

★ معمار :
گویا قسمتی از شمال‌شهر تهران لوله‌کشی گاز شده است، اگر به خانه هائی که لوله‌کشی گاز دارند ، گاز برسد از مشکل شرکت های گاز کاسته می شود و شرکتها بهتر می‌توانند گاز را به خانه هائی که‌لوله‌کشی گاز نشده‌اند برسانند .

★ خانم ملوك :
من ۶ سال است که‌معلم مدارس ملی ناحیه ۹تهران هستم ، اخیرا وزارت آموزش وپرورش اقدام به انتخاب‌معلم نمونه کرده و من توانستم بعنوان آموزگار نمونه‌انتخاب شوم، به بخش مراجعه‌کردم به من گفتند که این‌مسابقه مربوط به آموزگاران دولتی است .

## روشنفکر کیست؟

اگر میگوئیم مشکل ، باین خاطر است که گاه عده‌ای از مدعیان روشنفکری فراموش می‌کنند که در کجا زندگی‌می کنند، مردم چه کسانی هستند وچه باورهایی دارند. گاهتی از یاد می‌برند که هدفشان باید چه باشد رهایی مردم وبرقراری عدالت در جامعه ویا به اثبات رساندن تئوری های فرضی مورد علاقه‌شان ؟ اینجاست‌که باید بگوئیم شبه روشنفکر ، عاشق ایسم های‌مورد علاقه‌اش می شود، مردمش را فراموش می‌کند و تنها به پیاده کردن ایسم یا تز مورد علاقه‌اش‌در جامعه می‌اندیشد، آنهم نه بخاطر جمع، بلکه بخاطر تعلق فکری به‌آن ایسم بخصوص . آیا تاکنون فکر کرده‌اید که ایسم‌ها به چه منظور ارائه شوند، آیا تنها تزی «مجرداز مردم» بودند و یا به خاطر مردم و اجتماع تهیه گشتند ؟ وقتی که روشنفکر نمایان ما اسیر بت هایشان در شرق و غرب می‌گردند و شعار های آنها را که روزگاری برای توده‌های کشور های خویش در قرنی متفاوت با قرن ماو مشکلاتی مغایر بامشکلات مابه زبان می‌آوردند ، از برمی کنند، نه تنها از جامعه جدا می‌گردند ، نه‌تنها هویت مردم کشورشان را فراموش می‌کنند، بلکه از یاد می‌برند کجاهستند و برای چه کسانی صحبت‌می کنند، می نویسند و می‌سرایند وهرکه درون چنین پیله‌ای‌غرق شد، نمی‌تواند روشنفکربمعنای واقعی کلمه باشد. زیرارو شنفکر هرگز کورکورانه پیروی نمی کند،افراد ممکن است‌هوشمندانه ایسمی را فراگیرند وباذکاوتی خاص برای‌تحقق اهدافتعیین شده‌ای به فعالیت بپردازند و حتی در زمینه‌ی موردنظرشان توفیق یابند، ولی آنها رانمی توان روشنفکر نامید . زیرا «فکر» با «هوش» تفاوت‌دارد. فرد با هوش می تواندرون چارچوب محدود معینی به پیروی از اهداف اظهارشده‌ای، فکری به‌آن ایسم بخصوص . آیا ناکنون فکر کرده‌اید که ایسم‌ها به چه منظور ارائه شوند، آیا تنها تزی «مجرداز مردم» بودند و یا به خاطر مردم و اجتماع تهیه گشتند ؟ وقتی که روشنفکر نمایان ما اسیر بت هایشان در شرق و غرب می‌گردند و شعار های آنها را که روزگاری برای توده‌های کشور های خویش در قرنی متفاوت با قرن ماو مشکلاتی مغایر بامشکلات مابه زبان می‌آوردند ، از برمی کنند، نه تنها از جامعه جدا می‌گردند ، نه‌تنها هویت مردم کشورشان را فراموش می‌کنند، بلکه از یاد می‌برند کجاهستند و برای چه کسانی صحبت‌می کنند، می نویسند و می‌سرایند وهرکه درون چنین پیله‌ای‌غرق شد، نمی‌تواند روشنفکربمعنای واقعی کلمه باشد. زیرارو شنفکر هرگز کورکورانه پیروی نمی کند،افراد ممکن است‌هوشمندانه ایسمی را فراگیرند وباذکاوتی خاص برای‌تحقق اهدافتعیین شده‌ای به فعالیت بپردازند و حتی در زمینه‌ی موردنظرشان توفیق یابند، ولی آنها رانمی توان روشنفکر نامید . زیرا «فکر» با «هوش» تفاوت‌دارد. فرد با هوش می تواندرون چارچوب محدود معینی به پیروی از اهداف اظهارشده‌ای، فکری به‌آن ایسم بخصوص . آیا تا

# دانش آموزان در جلسه «هیأت رئیسه حزب»

یکصد نفر از دانش آموزان اصفهان در آن شرکت
گوشه‌ای از جلسه هیئت رئیسه حزب رستاخیز که

اصفهان - یکصد نفر از نمایندگان دانش آموزان استان اصفهان که در اردوی تربیتی شامکوه بسر میبردند در جلسه هیات رئیسه حزب رستاخیز ملت ایران که با حضور مهندس مجازی دبیر کمیته استان ، محسن مدیر کل آموزش وپرورش و دیگر مسئولان تشکیل شده بود شرکت کردند .

در این جلسه همدانی کارشناس امور تربیتی اداره کل آموزش و پرورش استان و دبیر کمیته حزب در استان اصفهان سخنانی پیرامون نقش فعال دانش آموزان در اجرای نیات شاهنشاه آریامهر بیان کردند و سپس با گرفتن رای مخفی چهار نفر از نمایندگان دانش آموزان به عنوان اعضای حزب انتخاب شدند .

## چه خوب است که...

**در آغاجاری :**
برای آن قسمت از منازل مسکونی میانکوه که فاقد فاضلاب است فاضلاب ساخته شود .

**در اصفهان :**
خیابان بهداری اصفهان که یکی از انشعابات خیابان فرح آباد است هرچه زودتر اسفالت ریزی شود .

**در اراک :**
مسابقات هنری آموزشگاهها باز هم در اراک برگزار شود تا دانش آموزان مستعد راهی برای ارائه هنر خود بیابند.

**در تفت :**
از گرانی گوشت در تفت جلوگیری شود تا مردم گوشت را کیلوئی ۳۰ تومان نخرند.

# تشنج در جلسهٔ انجمن شهر شیراز!

● جلسه اخیر انجمن شهر شیراز در پی بخشهای طولانی برسر نارسائی های نقشه جامع شهر و لغو مصوبه ضوابط این نقشه به شدت متشنج شد ورئیس انجمن جلسه را به عنوان اعتراض ترک کرد .

در آغاز این جلسه « نمازی» یکی از اعضای انجمن با ارائه طرحی که ۱۳ نماینده انجمن آنرا امضاء کرده بودند تقاضای لغو مصوبه ضوابط نقشه جامع شهر شیراز را کرد و گفت : با این تصویب عجولانه در واقع ۷۰ درصد نقشه جامع شهر را تصویب کرده‌ایم ، در صورتی که این نقشه مورد اعتراض های بسیاری است .

ناطق سپس ۲۰ دقیقه در این مورد صحبت کرد و چون عماد طباطبائی رئیس انجمن تذکر داد که آئین‌نامه داخلی انجمن باید رعایت شود و هر ناطق نباید بیش از ۱۰ دقیقه صحبت کند، «نمازی » درپاسخ گفت :

- وقت برای بحث و حرف زدن در مورد منافع عمومی مردم به هرمیزان و اندازه‌باشد هیچ ایراد و اشکالی ندارد و اگر اجازه ندهید در اینجا حرفم را بزنم ، جلسه را ترک خواهم کرد .

اما در اینوقت « عمادطباطبائی» رئیس انجمن به‌عنوان اعتراض جلسه را ترک گفت و بالاخره با پادرمیانی عده‌ای از اعضای انجمن به جلسه برگشت .

### گله از رئیس انجمن

آنگاه « دشتی » عضو دیگر انجمن ضمن ابراز تاسف از برخورد لفظی که بوجود آمده بود از رئیس انجمن گله‌نمود که نمایندگان را در مورد لایحه ضوابط نقشه جامع شهر آگاه ننموده و این لایحه بدون بررسی های لازم به تصویب رسیده‌است . « دشتی» سپس تقاضای لغو این لایحه را نمود و در دنباله مطالب خود گفت :

- مدرسه مهرآئین بهترین مدرسه شیراز است اما متاسفانه تصمیم گرفته‌اند این مدرسه را تعطیل کنند . دلیلشان هم این است که این مدرسه بسیار خوب و در سطح بالاست و تمام روسای ادارات توقع دارند بچه‌هایشان در این مدرسه درس بخوانند و در نتیجه توصیه بازیها کمبود جا در مدرسه مهرآئین بوجود آمده و باید آن را تعطیل کرد ! خوب است بجای تعطیل کردن این مدرسه در فکر بالابردن سطح آموزش در سایر مدارس باشند .

### کمبود گوشت

«دشتی» سپس به مسئله کمبود گوشت در شیراز اشاره کرد و گفت : مردم تاکی باید با وعده های مجتمع گوشت سرکنند ؟ درحال حاضر مردم شیراز با مشکل کمبود گوشت مواجه‌اند .و ناچارند گوشت موردنیاز خود را از کسانی که گوسفند قاچاق کشتار می‌کنند قیمت های گران بخرند .

من خود نیز در زمره کسانی هستم که ازگوشت قاچاق استفاده می‌کنند و هر کیلو گوشت را تا ۴۵ تومان میخرند . این وضع در مورد گوشت نمی‌تواند ادامه داشته باشد وهرچه زودتر باید در این مورد اقدام لازم صورت گیرد تا مشکل کمبود گوشت در شیراز حل شود .

«دشتی» سپس به افزایش نرخ ماشین‌شوئی در شیراز اشاره‌کرد و گفت: درکمیسیون نظارت حاضر شدیم دستمزد ماشین شو ها را افزایش دهیم اما این عده حاضر به قبول نرخ مشخص نشدند و گفتند : در شرایطی که مجبوریم گوشت را کیلوئی ۳۵ تومان بخریم . گرفتن ۲۰ تومان دستمزد برای شستن یک اتومبیل چندان زیاد نیست.

در خاتمه این جلسه لایحه متمم بودجه سال ۳۵ شهرداری شیراز به میزان یک میلیارد و ۱۳۷ میلیون و ۴۷۹ هزار و ۲۳۴ ریال مطرح و تصویب شد .

شیراز - خبرنگار اطلاعات

## «برنامهٔ ویژهٔ» رادیو اهواز

# برای ۳۰۰ هزار مسافر نوروزی

**برنامه‌های ویژه نوروزی رادیو اهواز باحفظ اصالت ورنگ وبوی محلی تهیه میشود وخوزستان را بیش از پیش به میلیونها شنونده می شناساند**

هزار مسافر از نقاط مختلف کشور برای گذراندن تعطیلات عید به اهواز بیایند. گردانندگان رادیو اهواز از هم‌اکنون برای ارائه برنامه های ویژه نوروزی به ۳۰۰ هزار مسافر و بیش از یک میلیون نفر از مردم خوزستان که در شهر و دیار خود خواهند ماند دست به تلاش وسیعی زده‌اند .

در برنامه‌های ویژه نوروزی اهواز حفظ اصالت محلی در نظر گرفته شده و سعی می شود ویژگی های خاص شهر های خوزستان در خلال این برنامه‌ها بشنوندگان شناسانده شود .

### برنامه های زنده

ضمنا رادیو اهواز در ایام نوروز، روزانه چند ساعت برنامه زنده خواهد داشت و گویندگان و تهیه کنندگان برنامه ها به میان مردم خواهند رفت تا با برقرار کردن ارتباط مستقیم با مسافران و همچنین مردم اهواز برنامه‌ها شکل بسیار خودمانی و صمیمانه به خود بگیرد .

نویسندگانی که در تهیه برنامه های ویژه نوروزی رادیو اهواز کارهای تازه‌ای ارائه خواهند داد عبارتند از: منوچهر اصلاحی- حبیب‌اله ریخته‌گر- حسین اربابی - صفرعلی انجیلی و حسین رضائی‌پور .

تهیه کنندگان ، نویسندگان و مسئولین برنامه‌ها نیز عبارتند از: مهین ایشانی- عفیفه احمدی - رضا ثقفیان - احمد علیزاده - ابراهیم بیگی- حسین رضائی پور- بهمن شاهرخ‌زاده- مرادی - هاشم فرد تهرانی - حسن لهراسب - ماشاءاله مسیح - هوشنگ آذری - ابراهیم سیاوشی - اسماعیل کیاسی - مهدی پیمانی- بهجت یعقوبی- قاضیانی و نصرت مکانیکی.

هوشنگ آذری ، عبدالحسن لهراسب ، رضا ثقفیان ، احمد علیزاده، مهین ایشانی، ابراهیم بیگی، حسین رضائی‌پور، هاشم فردتهرانی و ماشاءاله سلیح - ۹ تن از تهیه کنندگان و مجریان برنامه ویژه نوروزی رادیو اهواز

## رادیو و تلویزیون

اهواز: گروهی از نویسندگان، تهیه کنندگان و گویندگان رادیو اهواز با تلاش فوق‌العاده، در حاشیه کار روزانه، ازهم‌اکنون با توجه به نزدیک شدن فصل بهار و عید نوروز در صدد تهیه برنامه‌ها ی ویژه نوروزی برآمده‌اند .

در برنامه های ویژه نوروزی رادیو اهواز که‌قسمت زیادی ازآن به صورت زنده پخش می‌شود ازهمکاری هنرمندان، خوانندگان و نوازندگان محل شهرهای مختلف خوزستان استفاده زیادی می‌شود .

با برآوردی که به عمل آمده پیش‌بینی می‌شود در روزهای نوروز امسال بیش از ۳۰۰ هزار مسافر از نقاط مختلف کشور برای گذراندن تعطیلات عید به اهواز بیایند. گردانندگان رادیو اهواز از هم‌اکنون برای ارائه برنامه های ویژه نوروزی به ۳۰۰ هزار مسافر و بیش از یک میلیون نفر از مردم خوزستان که در شهر و دیار خود خواهند ماند دست به تلاش وسیعی زده‌اند .

در برنامه‌های ویژه نوروزی اهواز حفظ اصالت محلی در نظر گرفته شده و سعی می شود ویژگی های خاص شهر های خوزستان در خلال این برنامه‌ها بشنوندگان شناسانده شود .

### برنامه های زنده

ضمنا رادیو اهواز در ایام نوروز، روزانه چند ساعت برنامه زنده خواهد داشت و گویندگان و تهیه کنندگان برنامه ها به میان مردم خواهند رفت تا با برقرار کردن ارتباط مستقیم با مسافران و همچنین مردم اهواز برنامه‌ها شکل بسیار خودمانی و صمیمانه به خود بگیرد .

نویسندگانی که در تهیه برنامه های ویژه نوروزی رادیو اهواز کارهای تازه‌ای ارائه خواهند داد عبارتند از: منوچهر اصلاحی- حبیب‌اله ریخته‌گر- حسین اربابی - صفرعلی انجیلی و حسین رضائی‌پور .

تهیه کنندگان ، نویسندگان و مسئولین برنامه‌ها نیز عبارتند از: مهین ایشانی- عفیفه احمدی - رضا ثقفیان - احمد علیزاده - ابراهیم بیگی- حسین رضائی پور- بهمن شاهرخ‌زاده- مرادی - هاشم فرد تهرانی - حسن لهراسب - ماشاءاله مسیح - هوشنگ آذری - ابراهیم سیاوشی - اسماعیل کیاسی - مهدی پیمانی- بهجت یعقوبی- قاضیانی و نصرت مکانیکی.

# استاندار فارس در مدرسه راهنمائی «شرقی» شیراز

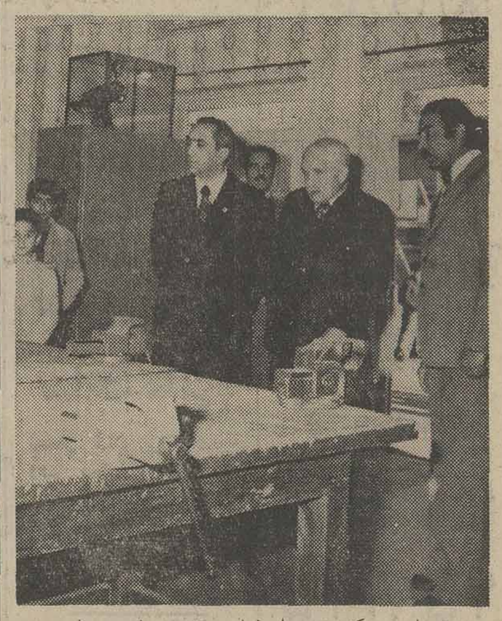

شیراز - دکتر نصر اصفهانی ضمن بازدید از مدرسه راهنمائی تحصیلی «شرقی» شیراز، چگونگی پیشرفت های تحصیلی دانش‌آموزان این مدرسه رامورد بررسی قرار دادو طی سخنانی کوتاه ، دانش آموزان این مدرسه را به تلاش بیشتر فراگیری دانش و تخصص ترغیب کرد.

استاندار فارس پس از بازدید از قسمت های مختلف مدرسه راهنمائی شرقی با «فضل‌اله شرقی» رئیس مدرسه‌و مدیر روزنامه پاریس در مورد امور تحصیل دانش آموزان بمذاکره پرداخت و نظم و ترتیبی را که در این مدرسه برای پیشرفت تحصیلی دانش آموزان رعایت میشود مورد توجه قرار داد.

تصویر ، استاندار فارس را هنگام بازدید از یکی از کارگاه های مدرسه می‌بینید .

# کشف جسد شکاربان در کنار دریاچه «بختگان»

نی‌ریز: دونفر از ماموران شکربانی نی‌ریز به‌نامهای : «مراد شیبانی» و «لطف‌اله کریمی فرد» که برای انجام وظیفه‌به کوه‌های پیچکان‌درنزدیکی دریاچه‌بختگان رفته بودندمفقودالاثر شدند.

پس از گمشدن این دو شکاربان عملیات تجسسی برای یافتن آنها شروع شد و پس از چند روز جسد «مرادشیبانی» در نزدیکی دریاچه بختگان‌پیداشده‌هنوز اثری ازشکاربان دیگر، «لطف‌اله کریمی‌فرد»بدست‌نیامده است.ظاهرا «مرادشیبانی» بدست قاتل یا قاتلین ناشناس کشته شده است.

این حادثه تحت رسیدگی است.

# برق برای روستاها

زرین‌شهر : جلسه انجمن شهرستان لنجان با حضور فرماندار این شهر و بریاست دکتر میرلوحی تشکیل شد .

در این جلسه که‌رئیس برق ناحیه لنجان نیز حضور داشت لزوم برق رسانی به روستاهای تابعه لنجان و ضعیف بودن روشنائی برق مطرح شد.

# اغفال زن شوهردار

**شیراز - خبرنگار اطلاعات :** راننده یکی از شرکت های مسافربری بنام اکبر متهم به اغفال یکزن شوهردار بنام منیره شد .

اکبر که براساس شکایت جواد شوهر منیره درشیراز دستگیر وزندانی شده‌است مدتی پیش منیره را درآبادان اغفال کرد و با خود به شیراز آورد .

منیژه که پس از ٤ ماه دوری از شوهرو ٤فرزندش به خانه باز می‌گشت گفت : - اکبر مرابا تهدید اغفال کرد و به شیراز آورد .

## ورزشی

### مسابقات در بوشهر

بوشهر: بمناسبت بزرگداشت پنجاهمین سال شاهنشاهی در دودمان پهلوی مسابقاتی در بوشهر وتوابع انجام گرفت که‌نتایج هر رشته‌بشرح زیرمی باشد :

در بخش‌دیرمسابقه والیبال نام جام پهلوی اجرا گشت‌که چهار تیم شرکت داشتند ومقام اولی‌را تیم آزاد بدست آورد وبرنده جام شد.

در مسابقه‌مشت زنی که‌بین تیم های کازرون بابوشهر در تالارسر پوشیده فرحناز بوشهر انجام گردید تیم مشت زنی بوشهر پنج پیروزی و یک باخت داشت‌که برندگان بوشهر عبارت‌بودند از: وزن ٥١کیلو ماهینی- وزن ٥٤ کیلو آقا مرادی- وزن ٥٧ کیلو بارانی - وزن ٦٠ کیلو یاسی- وزن ٦٧ کیلو اولاد ودر وزن ٦٧ کیلو تکراری قدردان ازکازرون بپیروز گشت.

### فوتبال

اهواز : در چهارچوب مسابقات فوتبال آموزشگاه‌های اهواز تیم های رهنما- تربیت- پیروز و هنرستان صنعتی به ترتیب از تیم های کشاورزی- کریم فاطمی - پاسارگاد و بزرگمهر شکست خوردند و تیم های هدف با اوستا - منوچهری با حسابی مساوی کردند. ضمنا تیم فوتبال آرد خوزستان در آخرین دیدار مسابقات جام پهلوی که در اهواز انجام میگرفت با نتیجه سه بر هیچ برتیم ایرانگاز غلبه کرد و برنده جام پهلوی شدو تیم های ایرانگاز و صنعت‌چاپ دوم و سوم شدند.

### والیبال

الیگودرز : در یک مسابقه دوستانه والیبال که بین تیم های الیگودرز و قم در تالار سرپوشیده بسیار سرد نادر الیگودرز باحضور ۲۰۰۰ نفر تماشاچی انجام‌گرفت تیم والیبال جوانان الیگودرز با نتیجه دو بریک برنده گشت .

### هندبال

اهواز : مسابقات هندبال آموزشگاه های دختران و پسران اهواز همچنان دنبال می‌شود و نتایجی که ازآخرین بازیها بدست آمده چنین‌است: در گروه‌دختران تیم‌آذرمیدخت هشت بورداویک - نوبخت شش آذرمیدخت‌چهار بورداود دو پروین یک و در گروه پسران تیم های شاهپور - حسابی و فرهنگ با نتایج شش برسه - سه برهیچ و هشت بر شش برتیم های : بابک - پاسارگاد و منوچهری غلبه کردند.

### مشت‌زنی

شیراز : لسان‌پور- دریابادـ عمیدی- کردلن - درجه - - بوجار - کلانی - دل‌آرام - هنروران - بافهم و ترکان نفرات تیم مشت زنی استان فارس هستند که برای شرکت در مسابقات مشت زنی منطقه‌ای به سرپرستی آقای خیری و مربیگری آقای جواد قلمی به آبادان رفتند ضمنا یک مسابقه مشت زنی بانام‌جام ششم بهمن در شیراز برگزار شد که در اوزان ٤٨ تا ٨١ کیلو ببالا به ترتیب لسان‌پور- دریابادـ عمیدی - باوقار - کرونی - درجه - کلانی - حلوائی - دل‌آرام - هنروران وبافهم مقام های اولی رابدست آوردند و در پایان این‌مسابقات ضمن اهدای جوایز قهرمانان یک قاب خاتم از طرف هیئت مشت زنی به آقای دبیری‌رئیس سابق هیئت مشت زنی‌استان اهداء شد .

### دوچرخه‌سواری

اهواز :در مسابقه دوچرخه سواری پنجاه کیلو متری آموزشگاه های اهواز تیم دوچرخه سواری دبیرستان منوچهری اول شد و نفرات اول تا چهارم این مسابقه به ترتیب عبارت بودند از : شاه محمدی از منوچهری - علی آبیاره از پاسارگاد - جلال

بقیه درصفحه دوم

# (دودزدگی)

## ۲ جوان تهرانی را کشت!

شیراز: پزشک قانونی شیراز پس‌ازکالبدشکافی اجساد «علی‌اکبرکافی» و «داودبهزادی»، دومسافرجوان هتل تاج‌شیراز علت مرگ آنهارا خفگی براثر استنشاق «اکسیدوکربن» و کمبود اکسیژن تشخیص‌داد.

«علی‌اکبرکافی» معروف‌به‌«امیر»همراه‌باپسردائی‌اش«داودبهزادی» وشریک‌خود «محمودمحمودی» ازکرج‌برای‌تفریح وگردش‌عازم اصفهان وشیراز شده بودند و چند روز پیش درشیراز به‌هتل تاج‌مراجعه‌کرده‌واتاقی‌دراین‌هتل‌گرفته بودند .این ۳ دوست‌پس ازصرف شام به اتاق خود درهتل بازگشتند اما صبح روزبعد جسدبیجان علی اکبر وداود وجسدنیمه جان محمود از اتاق خارج شد.

«محمودمحمدی» بلافاصله به بیمارستان سعدی انتقال یافت وبطور معجزه‌آسائی ازمرگ نجات یافت اما علی‌اکبر و داود براثر دودزدگی و استنشاق «اکسیدوکربن» جان سپردند.

جسد این دوجوان به‌بستگان آنها که به‌شیراز آمده‌بودند تحویل داده شد.

## حوادث اصفهان

● جنازه مرد ۳۵ ساله‌ای که‌هنوز هویتش معلوم نشده است در یکی از چاههای آب مسیر جاده اصفهان ، نجف‌آباد کشف شد . جنازه مکشوفه را تنها یک پیراهن سفید پوشانده بود . جنازه برای معاینات پزشکی‌به‌اداره پزشکی قانونی اصفهان‌منتقل گردید و مقامات قضائی‌اعلام کردند مرد مجهول‌الهویه توسط قاتل یا قاتلین ناشناس شکنجه دیده وکشته شده است . کوشش برای شناسائی و دستگیری قاتل یا قاتلین ادامه دارد .

**دستگیر شدند**

● : ماموران مبارزه با مواد مخدر شهربانی‌اصفهان ۳ نفر هروئین فروش به نامهای «ناصر سلطانی» ، «صادق علامی‌طالخونچه» و حسن زنبوری» را دستگیر کردند . هروئین فروشان دستگیر شده به دادسرا اعزام شدند و پس ازصدور قرار بازداشت زندانی گردیدند.

**مرگ موتورسوار**

● :موتوسیکلت سواری به نام «محمد کریم عظیمی‌بان چشمه» در حوالی دولت‌آباد اصفهان با تریلر شماره ۲۶۲۳۷ تهران - چی‌رانندگی «علی احسان یوروشن»تبعه ترکیه تصادف کرد و کشته شد . راننده تریلر پس از تصادف از محل حادثه گریخت و ماموران درجست و جوی او می‌باشند.

**سوختگی و مرگ**

● :دختر بچه ۳ ساله‌ای به نام «اعظم غلامرضائی» بر اثر بی‌احتیاطی پدر و مادرش در دیگ آب جوش افتاد و براثر سوختگی‌شدید جان سپرد . جسد «اعظم»۳ ساله با انجام تشریفات قانونی به خاک سپرده شد

**۳ حادثه و ۳ کشته**

● :در ۳ حادثه رانندگی ۳ نفربه‌نامهای «حسن‌دلیلی» ۶۵ ساله، «مصیب دادخواه» ۲۵ ساله‌و «بیوک دستمالچی تبریزی» ۵۰ ساله در نقاط مختلف اصفهان کشته شدند.

**دستگیری شیره‌کشخانه**

● : متولی مسجد «باغ ابریشم» اصفهان به نام «امیر قلی دوزخی» به اتهام دایر کردن شیره‌کشخانه‌در مسجد مذکورو فروش موادافیونی توسط ماموران مبارزه با مواد مخدر شهربانی‌اصفهان دستگیر و زندانی شد .

در بازرسی که از محل زندگی «امیرقلی دوزخی»در مسجدروستای «باغ ابریشم» به عمل آمد مقدار یک کیلو و ۵۰ گرم تریاک قاچاق ، ۱۳۰ گرم سوخته ، ۱۵ گرم شیره و دو دستگاه وافور کشف شد .

**چای قاچاق**

اصفهان - ماموران مبارزه باقاچاق ژاندارمری اصفهان یزد از اتومبیل ۵۳۱۶۲ زاهدان براننده‌گی ابراهیم کومشکن مقدار ۷۲۰ کیلو چای قاچاق کشف کردند.

**مواد مخدر**

● ماموران ژاندارمری نجف‌آباد موفق شدند مقدار ۹۰۰ گرم تریاک ، ۹۵ گرم سوختو دو دستگاه وافور را که در اتومبیل ۹۷۶۹۵ تهران جاسازی شده بود کشف نمایند .

جعفر گرداریان راننده اتومبیل همراه موادمکشوفه تحویل مقامات قضائی شد .

**۳ نفر کشته شدند**

● در سه‌حادثه رانندگی که در اصفهان رخ داد ، سه نفر به اسامی حسن سیاسی، محمد باقر شعرباف و حمید صادق، کشته شدند.

مدیرعامل جمعیت شیرو خورشید سرخ ایران در یزد

# اولین کلنگ خانه جوانان یزد بزمین زده شد

یزد - دکتر خطیبی مدیر عامل جمعیت شیر و خورشید سرخ ایران با هواپما وارد یزد شدو مورد استقبال استاندار یزد و شخصیت های محلی قرار گرفت .

دکتر خطیبی در سفر خود به استان یزد از بیمارستانی ۶۰ تختخوابی شهر اردکان ، بیمارستان ۱۷۰ تختخوابی پهلوی یزد ، بیمارستان یکصد تختخوابی رو به اتمام تفت بازدید کرد و در زمینه رفع نقائص و لزوم تجهیز بیمارستان ها به روسای بیمارستان های مزبور دستوراتی داد.

دکتر خطیبی همچنین از زمین ده هزار متری خانه جوانان واقع در خیابان شحنه یزد دیدن کرد و با حضور وی اولین کلنگ ساختمانی خانه جوانان توسط یکی‌از دختران‌عضو جمعیت‌شیرو خورشیدسرخ بزمین زده شد .

## در سایه درختان غربال‌بیز عروس کویر - می‌توان برای لحظه‌هائی خوش خستگی سفر در کویر را از تن بدر کردو به تفریح و تفرج پرداخت

غربال‌بیز تفریحگاه کویری مردم مهریز و یزد است .

● در پهنه برهنه کویر ، در دست پرصولت خاک که جز «هوهوی» باد وحشی و آزاده صدائی نیست و تپه‌های گریز پای شنی حکایت از ناپایداری «سکون» و پویائی «حرکت» دارند، تو... تو مرد مسافر کویر، اگر چشمی گشوده‌ی شوقی سالم و طبیعی برای رهائی ازچرتهای بی‌وقت سفر داشته باشی، در گوشه‌ای‌پرت افتاده از «مهریز» یزد «عروس کویر» را کشف خواهی کرد..

عروس کویر ، نامی‌است که از قدیم بر «غربال بیز» مهریز گذاشته‌اند .

«غربال بیز» از ورای کوههای کبود رنگ و تپه‌های ناپایدار شنی، در دل کویر، درفاصله ۶ کیلومتری شاهراه بین‌المللی، همچون واحدی آرام بخش، با درختها و درختچه های سبز کویری بچشمهای کنجکاو مسافر خسته و تشنه کویرمی نشیند. طرفه اینکه در این واحد هوا معتدل‌است وستیغ کوهها نیمی‌از سال را درزیر پوشش پاک و سفید برف می مانند ... برف، برف در دل کویر! در «غربال بیز» مهریز «آب» ارزش واقعی خود را پیدا کرده است. آب در قلب «عروس کویر» از دل کوه سرریز می کند و زلالتر از اشک چشم به دریاچه‌ای که در نزدیکی «غربال بیز» قرار دارد می‌ریزد .

مساحت «غربال بیز» حدود ۵۰۰۰۰ متر مربع است و در آب دریاچه‌ای که در نزدیکی آن قرار دارد انباشته از ماهیان و گیاههای آبزی‌است که تماشای آنهابرای مسافران

بقیه درصفحه دوم

# نیازمندیهای اطلاعات

برای دادن آگهی تلفنی باشماره‌های ذیل تماس حاصل فرمائید

**تلفنهای: ۳۱۱۲۳۰-۳۱۱۲۲۹**

## آپارتمان فروشی

چند دستگاه آپارتمان
**۱و۲و۳ اطاق خوابه حوالی داودیه و خواجه عبدالله انصاری با بیعت های مناسب فروشی ۲۲۸۹۷۱**
تفکری

**آپارتمان**
۳ و ۴ و ۵ اطاقه باقیمت‌مناسب نقد و اقساط تلفن ۷۹۴۶۵۴ آ_۴۴۶

**آپارتمان فروشی تهران پارس با وام بانکی ۱۵۰ هزار تومان پیش قسط باقساط ۱۵ ساله ازیك الی ۵ اطاق تلفن ۷۸۲۰۳۰ و ۷۸۰۰۶۱**

**آپارتمان قسطی**
تهرانپارس فقط با ۱۵۰ هزار تومان پیش قسط ۷۸۱۹۱۸

**آژانس بین‌المال**
مرکز خرید و فروش هر نوع آپارتمانهای مدرن شمامسکونی وتجاری ۸۳۰۸۴۱_۸۳۰۸۴۲_۸۳۰۸۴۳

**فروش آپارتمان و خانه‌های ویلائی تهران‌پارس ۷۸۲۱۲۸**
۱_۱۵ آ_۱۶۶۷

**بهترین منطقه شمال شهر**
۲ دستگاه آپارتمان ۲ اطاق خوابه شوفاژ کولر تلفن فروشی تلفن ۶۲۷۳۹۴ - ۶۲۳۷۴۶ - ۶۲۴۷۳۱
آ_۸۳۲ ۱_۷

**هر سید خندان آپارتمان ۷۸ متر باحیاط و تلفن مستقل ۵۵۰ هزار تومان و بدون حیاط و تلفن ۴۰ هزار تومان با ۵۰٪ پدهی بانکی تلفن۲۳۶۳۶۲**
آ_۴۲۴

**ظفر**
**آپارتمان لوکس ۱۲تاق خوابه ۵۸۰ و ۶۵۰ و ۸۵۰هزار تومان‌بیواسطه فروشی ۲۲۲۲۲۴**

حوالی کاخ یکطبقه و نیم آپارتمان طبقه اول دوبر با حیاط ماشین‌رو آب برق تلفن پرده کرکره‌مبدون واسطه ۹۲۰ هزارتومان‌فروشی بعد ازظهر ها ۶۴۶۵۹۵
۱_۳ آ_۲۱۴۲

**آپارتمان ۳۲۰ الی ۴۵۰ هزار تومان ۲ وسه‌اطاق خوابه و پذیرایی و هال وسرویس‌مجهز آسانسور موکت ،کاغذ دیواری ، آیفرمکن گازی باپارکینك اختصاصی اول سبلان شمالی نبش کوچه بادامی تلفن ۸۵۷۸۹۴ بنگاه جاوید .**

**آپارتمان فروشی**
آپارتمان مدرن شخصی ساز طبقه سوم مساحت ۲۱۰ متر دارای ۴ اطاق خواب سالن ناهارخوری‌شوفاژ کولر تلفن مستقل در جنوب خیابان آریامهر بدون واسطه بفروش میرسد تلفن ۶۵۸۱۲۶
۱_۳ آ_۴۳۶

آپارتمان عباس آباد عصرها ۹۳۱۰۷۴
۱_۲ آ_۲۳۰۸

آپارتمان هنکف دروس عصرها ۹۳۱۰۷۴
۱_۲ آ_۲۳۰۷

## خیابان فرح

۲دستگاه آپارتمان ۲و۳ اطاق خوابه شخصی ساز فروشی ۸۵۳۸۰۷
۱_۳ آ_۲۳۱۴

**آپارتمان در نیاوران بهترین نقطه جمال‌آباد ۲۷۸۰۵۸ ـ ۲۸۵۲۷۲**

**۶ دستگاه آپارتمان ۱۲اطاق خوابه بر تخت طاوس به فروش میرسد تلفن ۸۴۹۰۲۰**

آپارتمان‌سه اطاق خواب سالن انبار۲فیش تلفن خیابان‌بهبودی یک میلیون و صد هزارتومان تلفن ۳۱۰۴۵۴
آ_۱۹۳۰

## مجتمع ایران‌سکنا

**آپارتمان های ۲و ۳ اطاق خوابه از بهترین نوع و چندمغازه واقع در ونك‌برای‌فروش‌آماده میباشد تلفن۶۸۶۹۲۱_۶۸۶۹۲۴**

### خانه فروشی

یکباب خانه شمالی ویلائی بمساحت ۴۹۰ متر ۲۷۰مترزیر بنا دارای ۴ اطاق خواب‌هال پذیرائی سالن سرویس حمام خارجی و زیر زمین‌آدرس . سید خندان خیابان خشاریار شاه فروشی تلفن ۵۲۶۴۸۷ صبح۹الی۱۲ و عصر۲۳۹۷۱۵ از ۳الی ۵
۱_۶ آ_۳۰۱۰

**فوری**
خانه شمالی شخصی ساز به مساحت ۲۴۰ مترمربع در دو طبقه۲۸۰مترمربع زیر بنا شامل ۴ اطاق خواب ۲ پذیرائی و ناهار خوری و دو سرویس کامل مجزا واقع در خیابان ۲۸و۶ نیروی هوائی با قیمت مادلانه نقدا بفروش میرسدتلفن ۶۲۰۰۴۹_ ۵ تا۸ بعدازظهر
آ_۲۱۴۱ ۱_۲

**خانه‌ای به مساحت ۲۳۰ متر دوطبقه شمالی ۷ اطاق سرویس کامل در امیرآباد نزدیك پارك‌فرح به مبلغ یك میلیون‌و۴۰۰ هزار تومان به فروش‌می رسد دفتر جمشید تلفن های۹۳۳۹۷۶و۹۲۸۰۸۲**

**ظفر خانه ویلائی یا مستقلاتی ۴۳۰ مترزمین ۴۰۰ مترزیربنا بااستخر و حیاط و کلیه تجهیزات مقطوع ۲۵۰۰۰۰۰تومان ۲۲۷۷۷۲**

**منزل شخصی ساز شمالی۱۵۰ متر ۲۰۰ متر زیربنا تلفن و کولرحوالی میدان شهنازتلفن ۷۵۳۲۳۳**
۱_۲ آ_۲۰۲۵

**یك دستگاه ساختمان نوساز ۵ طبقه شامل ۳ دستگاه آپارتمان ۴ اطاقه و زیرزمین و پارکینك‌در جاده قدیم شمیران مقابل بی‌سیم نبش کوچه‌بسطامی یکجایا بصورت آپارتمان بفروش میرسد۸۴۱۰۵۸**

**منزلی بمساحت ۲۲۵ متر زیربنا ۲۷۰ متر جنوبی دو طبقه مستقلاتی حوالی میدان وثوق تهرانو قیمت یک میلیون و یکصد هزار تومان ۷۹۴۸۳۲**
آ_۲۳۰۱

**منزلی در بهترین جای دروس ۵۰۰ مترزمین و ۶۵۰ متر بنای شخصی‌سازبیواسطه ۲۶۵۲۲۸**
۱_۲ آ_۲۳۱۲

**فروش فوری**
یکباب‌منزل‌شمالی دو طبقه دو نبش مستقل بمبلغ ۸۵۰ هزار تومان آدرس تهران نو ۱۴ متری حسینی ۲۰ متری آریامهر پلاک ۲۰۹ تلفن ۷۳۶۶۸۲ و ۷۳۵۹۶۵
۱_۲ آ_۲۳۰۱

خانه‌ای‌بمساحت ۳۰۰ مترمربع دوبر۱۵ متری واقع درنیروی هوائی بفروش میرسد تلفن های ۳۹۲۰۵۶_ ۳۳۰۹۳۸
آ_۲۰۸۸ ۱_۲

**خانه‌ای ۲ طبقه ۲ نبش ۵۰۰ متر واقع‌در خیابان ابن‌سینا بفروش میرسد تلفن ۸۹۳۹۳۳_۴**

## اوکازیون برای شرکتهای تجارتی

ساختمانی دارای سه دستگاه آپارتمان هر کدام‌با دودستگاه تلفن مستقل ـ کولر ـ شوفاژ ۵ اطاق دو سالن پارکینگ و ۲۵۰ متر زیر بنا در خیابان امیراتابک اوایل بیست متری شهدای بعلت مسافرت بفروش میرسد تلفن ۸۳۰۷۴۳ ـ ۸۳۹۸۹۷
۱_۳ آ_۲۲۰۲

## قابل توجه
## شرکتهای تجاری

ساختمانی واقع در پهلوی‌ـ بالاتر از میدان ونک در ۵ طبقه کامل یک طبقه پارکینگ زیر بنای هر طبقه ۳۰۰ متر باه خط تلفن ، آسانسور ـ شوفاژ ، یکجا بدون واسطه بفروش میرسد تلفن ۲۲۵۵۶۴
۱_۳ آ_۶۹۴

**بفروش میرسد**
خانه مسکونی حدود ۵۰۰متر بابیرونی واندرونی دارای۱۱ اطاق و سه آشپزخانه قدیم ساز، برق و آب و تلفن‌واقع درکوچه آبشار ـ کوی‌سالاری بدون واسطه بفروش میرسد. تلفن۲۵۸۱۴۰ مراجعه‌فرمائید.

**اکازیون ساختمان ۷ طبقه مهندسی ساز**

دونبش شمالی خیلی لوکس در بلوار الیزابت بین کاخ‌و میکده خیابان قادسی نبش کوچه دوم یامقابل کوچه پرویز با پارکینگ اطاق سرایدار در ۶ واحد هرطبقه دارای ۳اطاق خواب سالن بزرگ و سرویس کامل‌روکار آلومینیوم یکجا یا جداگانه به فروش میرسد تلفن ۶۵۰۲۴۱ تماس ۹صبح تا۷شب
آ_۶۰۴

خانه‌ای‌بمساحت۱۱۵ مترزادای ۵ اطاق ۳ انباری ۲ مددتوالت کولربرق آب خیابان‌آذربایجان خیابان قصرالدشت ۱۰ متری آشنا پلاک ۳۴ بفروش میرسد تلفن ۹۵۹۰۵۳
۱_۳ آ_۳۱۴

## ویلافروشی
## الهیه

ویلای ۷۰۰ متری با ۶۰۰ متر زیربنا بقیمت استثنائی فروشی تلفن ۸۴۸۷۳۸ و ۸۵۵۲۰۷

ویلای جنوبی‌واقع در ونک خیابان‌شیراز کوی نرگس‌پلاک ۱ مساحت ۳۶۰ متر بنا ۲۰۰ متر دارای ۳ اطاق خواب سالن نهار خوری هال و سرویس کامل ودو زیر زمین باآب‌برق وتلفن قیمت مقطوع دو میلیون‌و یکصد و شصت هزار تومان تلفن ۶۸۱۹۱۲
ویلا فرمانیه عصرها ۹۳۱۰۷۴
۱_۲ آ_۲۳۰۹

**تهران‌پارس**
ویلائی۵ اطاق خوابه باضافه اطاق مستخدم و زیر زمین فروشی ۷۸۱۰۹۷و ۶۶۱۲۷۸
آ_۲۰۲۹ ۱_۵

ویلا و مستغلات و آپارتمان های مهندسی ساز در بهترین نواحی‌تهران آماده فروش‌تلفن های ۶۲۰۱۰۷ و ۶۲۲۰۶۵
آ_۱۹۷۲

**ویلا فروشی**
بین جردن و پهلوی
حدود ۷۰۰ متر با مبلمان بی واسطه بفروش میرسد تلفن ۶۲۵۶۷۳ و ۶۲۹۶۵۲
آ_۲۰۰۶

**یکدستگاه منزل ویلائی در کامرانیه شمالی به فروش میرسد ۶۶۵۷۲۷ و ۶۴۶۶۸۵**

## زمین فروشی

۳۰۰۰ متر زمین در عالی رین نقطه رودهن ۳۵۲۴۸۸ و ۳۵۰۲۷۱
۱_۲۴ آ_۵۵۳

## زمین های شمس‌اباد کاظم‌اباد فردیس مارلیك گوهردشت و سرحدآباد

خریدارو‌فروشنده‌ایم تلفن ۸۳۴۳۴۴ و ۸۳۹۴۱۶

**زمین فروشنده‌ایم ۹۲۲۷۳۹**

زمین بلوار و اقساط تلفن ۳۴۵۶۵۳ نقدو اقساط
۱_۲۶ آ_

## زمین‌های ساختمانی خانه کلنگی شمال‌شهر فروشی ۸۳۸۸۳۳

**زمین صنعتی به‌قطعات ۵۰۰ متر به بالا جنب شیر پاستوریزه بفروش میرسد تلفن ۹۳۹۱۶۴**

## اکازیون

یک قطعه زمین به مساحت ۵۵۰ متر مربع واقع در شرق نیاوران بفروش می رسد ۲۸۶۹۹۷ازساعت ۴ تا۸
آ_۴۰۵ ۱_۳

زمین ۳۰۰ درصد متری ۶هزار تومان عصرها ۹۳۱۰۷۴
۱_۲ آ_۲۳۰۳

زمین‌شمالی بر خیابان کریم‌خان ۲۵ × ۲۰ با جواز ۶۰۰درصد تجاری و مسکونی در ۱۳طبقه آماده جهت ساختمان با آبو برق و تلفن بفروش می رسد صبح‌ها۹_۱۲ به تلفن ۳۱۳۲۴۴ مراجعه شود.
۱_۲ آ_۱۹۲۱۷

**اکازیون**
در ملارد یکقطعه زمین ۱۵۰۰ متر ۶۰ × ۲۵ در دایره سوم بفروش‌میرسد بمتلفن ۲۸۱۹۳۵ مراجعه شود
آ_۱۹۴۷ ۱_۲

ملکی بر خیابان شاه مقابل ساختمان آلومینیوم ۵۰۰ متر جهت احداث پاساژ از ۴ الی ۱۲ طبقه فروشی ۲۳۶۴۳۵
۱_۳ آ_۲۲۳۳

## اوکازیون
## ساختمان ۷ طبقه مهندسی ساز

خیلی لوکس دوکار آلومینیوم دونبش شمالی در بلوار الیزابت بین کاخ و میکده خیابان قادسی نبش کوچه دوم‌یا مقابل کوچه پرویز در ۶ واحد هر طبقه، ۱۷۰متر زیربنا دارای ۳ اطاق خواب سالن بزرگ سرویس کامل‌با پارکینك اطاق سرایدار آسانسور شوفاژ قیمت هر طبقه ۱۲۵۰۰۰۰ تا ۱۳۰۰۰۰۰ تومان یکجا یا جداگانه بفروش میرسد تلفن ۶۵۵۲۴۱ تماس ۹ صبح تا ۷ شب

**۷۹۰ هزار تومان**
خیابان شاه چهار راه باستان خانه بمساحت ۱۶۴ متر دو طبقه ونیم‌باواسطه وبیواسطه قابل تفکیک تجهیزات کامل و تلفن بابدهی بانکی بمبلغ ۱۸۰ هزارتومان بعلت مسافرت‌فوری فروشی
۹۲۳۴۶۸
آ_۲۰۴۱

**فروش**
یک باب خانه مسکونی به مساحت ۲۱۳ متر مربع واقع‌در خیابان شهناز کوچه حشمتی ۱و۲ (ایستگاه‌مکلانتری) دونبش شامل ۲ باب مغازه یک‌آپارتمان مسکونی و ساختمان مجاور شامل ۵ اطاق و آشپزخانه به فروش‌میرسدتلفن های۷۶۶۵۷۶ ـ ۷۳۶۹۰۱و ۷۳۶۶۹۶
۱_۲ آ_۲۱۵۶

## ساختمان‌فروشی در نیاوران

در بهترین نقطه نیاوران ساختمان کاملا مهندسی شخصی‌ساز برای شخص خود بمساحت ۶۰۰ متر مربع‌زمین ۱۲۰۰متر‌مربع زیر بنا در ۳طبقه و نیم که هر طبقه شامل ۱۵اتاق خواب سالن نهار خوری بزرگ گچ‌بری شده با سرویس کامل۲هال‌بزرگ واطاق‌مستخدم‌باسرویس و پارکینك مسقف اب ، برق، شوفاژ روشن‌وتلفن و استخر قیمت شش میلیون‌و صد هزارتومان موسسه خانه سازی پیام تلفن :
۸۲۹۶۷۷ و ۸۳۹۵۷۷

## توجه_توجه
### ساختمان تجارتی

واقع در خیابان ویلا چهار راه ناصر ۴ و ۵ اطاقه با فن‌کوئل پارکینگ و زیر زمین یکی یا جداگانه بفروش می رسد ۸۳۲۷۴۱ و ۸۳۷۰۷۰
۱_۱۱ آ_۳۰۳

**ملکی بر خیابان شاه مقابل ساختمان آلومینیوم ۵۰۰ متر جهت احداث پاساژ از ۴ الی ۱۲ طبقه فروشی ۲۳۶۴۳۵**
۱_۳ آ_۲۲۳۳

## کرج

زمین‌بقطعات ۱۲۰۰متری با سند مالکیت وآب لوله کشی وبرق با خیابانهای آسفالت شده مجاور کوی فردیس و دهکده ییلاقی خانه کرج

**بنازلترین قیمت نقد و اقساط فروشی ۳۱۱۸۳۶ و ۳۱۲۷۳۹**

## سرقفلی

### فروش سرقفلی

برتخت طاوس نزدیک پهلوی دوباب‌مغازه به مساحت ۱۲۰ متر باتلفن و برق واگذار می شود تلفن ۶۲۸۶۲۹
۱_۳ آ_۷۲۷

## انبار ساخته‌شده

**در کیلومتر ۶ جاده کرج ۴۰۰۰ متر زمین و۲۰۰۰ متر بنا به فروش میرسد تلفن ۹۲۹۵۰۱**

**ملك و سرقفلی دو باب مغازه نوساز متصل‌بهم به‌مساحت تقریبی ۳۰۰ متر مربع در عباس‌آباد جنوب‌سوپر شیلان‌تك‌تك یا یکجا بفروش میرسد ۸۴۱۰۵۸**

**یکباب مغازه بمساحت تقریبی ۳۷۰ متر مربع با پارکینك مجزا جهت محل تجارتی در خیابان خواجه عبدالله انصاری بفروش میرسد ۸۴۱۰۵۸**

فروشگاهی بمساحت ۵۵۰ متر در دو طبقه و سالن مجزا با ۲۷ متر بر دارای شوفاژ ـ توالت آبدارخانه ، آب و برق وتلفن و جواز واقع در خیابان شاه عباس‌کبیر روبروی کانون شکار صبح ها با تلفن ۸۴۰۷۴۵ تماس حاصل نمایند.
آ_۲۳۲۸

سه دستگاه کارخانه یخسازی بظرفیت های ۴۰ و ۶۵ و ۷۵ تن باکلیه متعلقات بفروش می رسد. تلفنهای : ۲۲۱۳۷۱ ـ ۲۲۲۱۳۰ـ۶۴۰۸۹۷
آ_۱۹۲۰۳

**اکازیون**
سه دهنه مغازه با آب و برق وتلفن زیر زمین بالکن باجواز نمایشگاه برای شغل های دیگر مساحت ۱۱۰ متر اول سی متری‌نارمک بفروش می رسد محسن ۸۴۵۵۵۳
۱_۲ آ_۲۱۹۷

**مغازه بزرك نوسازخیابان بهار ـ شیراز واگذارمی شود تلفن ۹۲۵۹۲۰**

مغازه تخت طاوس چهار راه پارسا واگذاری ۸۲۸۸۲۳
۱_۳ آ_۶۳۵

**بازار حجره‌ای درسرای‌نو طبقه دوم حجره چهارم با آب و برق بقیمت ۷۵ هزار تومان واگذارمیشود تلفن ۷۶۰۵۴۴**

لبنیات فروشی با پروانه و ساختمان سه طبقه با تلفن به مساحت ۱۰۸ متر در خیابان هجدهم امیرآباد شمالی‌بفروش میرسد تلفن ۶۳۹۱۰۸ و ۶۳۱۳۴۱
۱_۴ آ_۲۱۱۲

**تعمیرگاه فروشی یك باب تعمیرگاه و اتو سرویس مجاز با تجهیزات و وسائل کامل بمساحت ۳۰۰ مترمربع با نمایشگاه منضم‌به آن واقع‌دربرخیابان شهباز با ملك آن بفروش می‌رسد با تلفن ۳۴۱۹۹۲ تماس بگیرند .**

## تریارستوران حافظ

**با دگوراسیون جدید بدون واسطه فوری بفروش میرسد. خیابان حافظ نرسیده به چهار راه فرانسه ۸۴۳۱۲۲**
آ_۲۰۲۸

## روزولت شمالی استریو با موقعیت عالی

**بمساحت ۲۲٫۵ متر باملک و سرقفلی آن بادکوراسیون‌جدید وکولر گازی بعلت مسافرت به فروش‌میرسد تلفن ۸۳۹۳۰۰**
۱_۱۰ آ_۱۹۵۵

بوتیک درموقعیت عالی خیابان هاشمی نرسیده به فروشگاه کوروش فروشی‌تلفن۸۵۷۹۰۸
۱_۳ آ_۲۰۲۸

## اجاره‌داده‌میشود

آپارتمان پنج اطاقه با سرویس کامل تلفن ۷۵۵۷۱۲

**اکازیون**
۴ و ۵ اطاق خوابه با کلیه وسایل در سلطنت آباد عباس آباد قیطریه و گاندی بقیمت بسیار مناسب اجاره داده می شود تلفن ۶۲۲۹۵۴ و ۶۲۴۶۱۳
۱_۲۰ آ_۶۴۱

سایلایز
درمورد آپارتمانهای بین ۳تا ۴۵۰۰ تومان

## مجال نمیدهد

۶۸۱۷۸۹ ـ ۶۸۱۷۹۰
۱_۱۰ آ_۶۳۵

۵ اطاق بزرگ حمام کولرتلفن شهباز اول جهان‌پناه تلفن ۵۳۸۷۷۵
۱_۲ آ_۲۰۹۱

## سئوال

اگر آپارتمان برای دفتر کار یاسکونت‌بقیمت روز میخواهید باتلفن ۶۵۵۶۱۵ و ۶۵۰۴۹۶ تماس بگیرید هدف ما تضمین کننده منافع شما است
۶۵۵۶۱۵
آ_۲۳۱۲

**مستاجرین عزیز**
## عجیبه

ساپلایزدر مورد اجاره انواع دفتر کار از ۶ هزار تومان‌ببالا

## معجزه

میکند ساپلایز در مورد اجاره انواع آپارتمان هم از ۳۵۰۰ تومان ببالا

## معجزه

میکند ساپلایز در مورد اجاره انواع ویلا یا خانه دربست از ۷هزار تومان ببالاهم

۶ دستگاه آپارتمان ۲ اطاق خوابه با سرویس کامل آماده رهن و اجاره تلفن ۳۴۷۵۷۵
آ_۸۸۹

ویلاو آپارتمان برای سکونت خارجی و ایرانی و محل کار موجود است تلفن ۶۲۰۱۰۷و ۶۲۲۰۶۵
آ_۲۱۳۸

**اجاره دفتر کار**
ساختمان سه طبقه شامل ۳۰ اتاق‌و با سه رشته تلفن مستقل وفنکوئل و پارکینگ بزرگ‌در منطقه تجارتی تخت طاووس جهت شرکتهای معتبر یکجا اجاره داده می شود تلفن ۸۳۹۰۲۵ و ۸۳۵۲۲۲
آ_۱۹۷۳ ۱_۲

آپارتمان یک اطاق خوابه با تمام وسایل‌دارای آب وبرق تهران پارس فلکه سوم اجاره داده میشود تلفن۸۲۸۳۱۱
آ_۸۷۷۳

## مورد نیاز اجاره

## نیازویلا

فوری در زعفرانیه ، محمودیه و الهیه‌چند دستگاه ویلای‌بزرگ جهت‌سکونت کمپانیهای‌اروپائی نیاز فوری است
**۲۴۵۶۸۵ و ۲۴۵۳۸۰**
۱_۲ آ_۲۰۳۱

**تهیه مسکن سیمون**
جهت ایرانی و خارجی تعداد ۱۰۰۰دستگاه آپارتمان‌وویلائی مبله و غیر مبله جهت سکونت ومحل کار از ۴ هزار تومان ببالا از شاهرضا تا نیاوران و از تهران پارس تا گیشا و شمیرانات‌بویژه عباس آبادنیاز فوری دارد
**۸۵۸۵۹۸ و ۸۴۹۴۶۹**
۸صبح تا۸ شب تماس بگیرید
۱_۱۱ آ_۲۰۰۹

نیازمندیهای بین‌المللی سیمون جهت ایرانی تعداد ۱۰۰۰ دستگاه‌آپارتمان برای محل‌کار وسکونت‌از ۳۰۰۰ تومان‌ببالا درنقاط از شاهرضا تانیاوران واز تهران پارس تا گیشا و عباس آباد بویژه شمیرانات نیاز دارد تلفن های
**۸۴۹۴۶۹ و ۸۵۸۵۹۸**
۱_۱۰

## هدف‌ما

تضمین کننده منافع شماست آپارتمان‌ویلا دفتر کار خودرا برای اجاره بتلفن ۶۵۵۶۱۵و ۶۵۰۴۹۶ اطلاع دهید
آ_۳۰۱۷

**ویلا و اپارتمان درشمال شهر برای کارمندان عالیرتبه شرکت خارجی فوری‌نیازمندیم۲۲۲۶۳۰ و ۲۲۷۵۱۱**

**جهت سکونت روسای چندشرکت خارجی به تعدادی‌ویلاوطبقه‌همکف با استخر برای اجاره فوری‌نیازمندیم۸۴۸۴۲۴ و ۸۵۳۸۵۳**

**تعدادی آپارتمان جهت سکونت و محل کار نیازمندیم‌شرکت‌ویلاروز ۸۵۲۴۷۶**

**چندین دستگاه منازل ویلائی و آپارتمان طبقه اول و دوم برای‌سکونت کارمندان یك شرکت سوئدی مورد نیاز فوری است۶۶۵۷۲۷و۶۴۶۶۸۵**

**مورد نیاز سفارت**
یکدستگاه ویلای بزرگ جهت سکونت خانوادهسفیردر شمال شهرفوری نیازمندیم ۸۲۴۹۵۳ و ۸۲۳۱۵۵
۱_۳ آ_۳۰۱۵

## برای خارجی وایرانی

آپارتمان‌ویلا دفتر کارجهت اجاره نیازمندیم ۸۵۲۴۷۶
۱_۴ آ_۳۰۱۲

## نیاز فوری

**۲ دستگاه آپارتمان یک ودو اطاق خواب مبله یا غیر مبله جهت دو خانواده ژاپنی نیازمندیم۸۲۴۹۵۳ و ۸۲۷۹۰۱**
۱_۳ آ_۳۰۱۴

**شرکت هانی‌مون**
برای سکونت کارمندان‌خارجی خود احتیاج به
**۱۰۰۰۰ آپارتمان ۱۰۰۰۰ ویلا ۱۰۰۰ محل کار**
دارد۸۴۸۷۳۸_۸۵۵۲۰۷
۱_۱۰ آ_۲۰۷

**آپارتمان و محل کار و ویلا مورد‌نیاز است تلفن ۸۵۲۴۷۶**
۱_۳ آ_۷۱۱

**تعدادی ویلا و آپارتمان برای خارجیان شرکت احتیاج است تلفن ۲۹۲۹۸۲**

## معاملات پول

**پول**
باچك تجارتی و کارمندی
**۶۶۳۳۳۱**
شاهرضا اول وصال‌شیرازی پلاك ۱۸ بالای چاپخانه پارس ، سپهر

**پول فوری با سود بانکی مقابل خانه مستغلات ۹۲۸۴۶۵**

**خانه پول فرح شمالی ۸۴۸۳۸۸**

**پول**
در مقابل چك کارمندی و معتبر
**۶۲۶۷۰۸**
یوسف آباد بالاخیابان محمد رضاشاه پلاك ۱۳۰ طبقه‌پنجم شماره ۱۷
آ_۱۲۰۴

**پول**
در مقابل اتومبیل‌ساختمان
چك کارمندی فرح شمالی
**۸۵۹۵۰۶**

**پول**
ازهمه جا ارزانتر
ملك و چك
در مقابل سند اتومبیل
**کارمندی**
**۷۵۶۴۲۴**
**۷۵۶۴۲۵**
**۷۵۷۵۳۵**
**۷۵۷۲۹۴**
**۷۶۷۷۵۵**
آدرس جاده قدیم شمیران مقابل سینما مولن‌روژ جنب شهناز یک ساختمان ۲۵۸ طبقه اول پلاك ۵ شرکت ویکتوریا.
۱_۴

**پول**
چك کارمندی
**۸۳۹۷۴۰**

**پول شرطی موجود**
**۶۸۴۵۲۵**

**پول راکد شما را با انتقال مبیع هزاری ۵۰ تومان سود میدهیم ۷۵۶۴۲۴ و ۷۵۷۰۳۵**

**وام بهر طریق تلفن۹۳۱۷۳۱_۹۳۱۷۲۱**

**وام‌فوری**
در مقابل ملك
ارزنده **۸۳۳۷۷۵**

### بنگاههای معاملات املاك

**بورس املاك شمیران دفتر برانی ۲۷۲۵۷۵**
۱_۱

**خریدار و فروشنده اراضی صنعتی و انبار و کارخانه تلفن۷۹۱۹۵**

**مهرشهر**
**۸۳۱۴۰۲ و ۸۲۴۰۱۰**

**مرکز معاوضه**
همه‌گونه ملك بابدهی
**تلفن ۳۱۰۱۶۸**

**بورس اراضی مهر شهر کوی ولیعهد گوهردشت ۶۴۸۲۵۵**

**اراضی‌مهرشهر ۸۲۴۰۷۳**

**بورس اراضی گوهردشت مهرشهر فردیس وملارد ۹۲۲۷۳۹**

# نیازمندیها اطلاعات

برای دادن آگهی تلفنی باشماره‌های ذیل تماس حاصل فرمائید

**تلفنهای: ۳۰۳۷۰۲-۳۱۱۲۱۹-۳۱۱۲۲۵-۳۱۱۲۲۴**

## مورد نیاز

**پول روی ملك ارزنده نیازمندیم تلفن ۷۶۳۸۴۰**

**پول شرطی در مقابل مسئولات فوری نیازمندیم ۹۲۰۸۲۹**

**پول در مقابل ملک موردنیاز است ۸۲۵۲۶۳ و ۸۲۹۵۲۷**

**پول شرطی درمقابل خانه ارزنده مورد نیاز است ۷۵۷۵۳۵ و ۷۵۶۴۲۴**

**بپول راکد شما**
هزاری ۵۰ تومان
سود میدهیم ۷۶۳۸۴۰

## قبوض

خرید قرضه‌دولتی‌قبوض مرحله سوم وشهرداری ۶۴۵۹۵۷

## معاملات تلفن

خرید و فروش تلفن ۸۴۶۵۶۵

خرید و فروش تلفن ۲۲۲۸۸۸

خرید و فروش تلفن ۶۶۲۶۶۲

خرید و فروش تلفن ۶۶۵۴۵۵

خرید و فروش تلفن ۶۴۷۶۱۲

خرید و فروش تلفن ۱۵- ۸۲۸۹۱۴

## استخدام

بچند نفر دوشیزه یابانو سکرتر نیازمندیم‌طالبین با تلفن ۶۴۳۴۹۹ - ۶۴۵۱۶۸ تماس بگیرند

**استخدام سکرتر**
دوشیزه یا بانوئی جهت تایپ وتلفن نیازمندیم تلفن۹۲۸۷۹۴
۱-۲ آ-۲۱۶

احتیاج به همکاری چند نفر آشنابه مکالمه انگلیسی‌وماشین نویسی داریم لطفا با تلفن ۹۲۳۲۹۳ تماس حاصل‌نمائید
آ-۳۰۲۱

یک شرکت تجارتی احتیاج‌بیک آبدارچی تمام وقت نیازمند است تلفن ۸۲۵۷۸۲
۱-۲ آ-۳۰۳۰

## استخدام

تکنیسین تاسیسات وارد به دستگاههای تهویه مطبوع و ابزوبشن۲ نفر تلفن ۸۲۳۹۴۰

## حسابدار

تمام وقت مورد نیاز است ۶۵۲۰۵۳-۶
۱-۲ آ-۲۱۳۳

**سکرتر**
بیک دوشیزه برای جوابگوئی تلفن نیمه وقت یاتمام وقت نیازمندیم کسانیکه کمی‌انگلیسی بدانند مقدم میباشند
تلفن ۸۵۵۲۰۷ و ۸۴۸۷۳۸
۱-۲ آ-۲۱۲۵

## استخدام منشی

به یك منشی تمام وقت که به تایپ فارسی و بایگانی آشنائی داشته باشد نیازمندیم. ۵ تا۷ر۵
۸۳۰۵۲۹

تعدادی راننده بلدوزر و لودر برای کار در جاده فیروزکوه مورد احتیاج است تلفن ۶۴۵۴۹۱

## راننده

راننده پایه یکم بطور شبانه‌روزی در شرکت مورد نیاز است تلفن ۹۳۵۲۸۶

## کارگر

جهت نظافت نیمه وقت نیازمندیم تلفن۸۳۹۵۳۳

## نامه‌رسان

جوانی برای نامه‌رسانی‌و انجام کار های دفتر نیازمندیم تلفن۸۲۷۹۳۳

**مهندس برق**
یک شرکت مقاطعه کاری‌بزرگ در پروژه وسیع آپارتمان سازی خود در تهران احتیاج به استخدام‌یک نفر مهندس‌برق باتجربه برای ایفاء مسئولیت های زیر دارد
نظارت‌و کنترل و اندازه‌گیری کارهای انجام شده توسط پیمانکاران برق، دادن طرح تاسیسات‌برقی و اصلاح طرح های موجود،شناسائی انتخاب لوازم ووسائل برقی برای سفارش، کنترل پیشرفت کارو تحویل گرفتن کار های انجام شده پیمانکاران و مذاکره با مشاورین وارائه طریق‌درامور مربوط به تاسیسات برقی بشرکت.
دانستن‌زبان انگلیسی‌ضروریست فقط واجدین شرایط با تلفن های ۶۵۳۰۱۶ و ۶۵۰۰۸۶ آقای‌معینی تماس حاصل‌نمایند.
۱-۲ آ-۹۲۸

سرپرست و متصدی دستگاه های سنگ شکن با حداقل ۱۰ سال تجربه موردنیازاست‌تلفن ۸۲۷۰۳۱-۴
۱-۲ آ-۳۰۷

افراد ذیل با سابقه و ضامن معتبر مورد نیاز است
۱- کمک حسابدار زن یامرد
۲- تلفنچی زن وارد به امور ماشین نویسی فارسی تلفن ۸۳۰۴۶ و ۸۳۹۷۹۳
۱-۲ آ-۲۰۰۵

تعدادی سرویس کار شوفاژ باحق‌ومکفی استخدام میشود ۹۲۱۱۰۸
آ-۳۰۰۴ ۱-۲

## پرستار

شبانه روزی مورد نیاز است ۶۵۸۰۰۷
۱-۲ آ-۳۰۰۳

برای شیفت صبح‌سکرتر زن با حقوق مکفی استخدام میشود کلینیك تخصصی زنان عباس‌آباد اول فرح‌جنوبی نبش اندیشه ۲ مراجعه شود

به چند نفر برقکار بطور پارت‌تایم نیازمندیم تلفن ۶۵۱۹۰۲

یك شرکت ساختمانی جهت کار در تهران‌بافراد ذیل نیازمند است :
۱- تکنیسین راهسازی با حداقل ۵ سال سابقه کار
۲- تکنیسین کار های بتونی و اسکلت فلزی با حداقل ۵ سال سابقه کار
واجدین شرایط باتلفن های ۸۹۴۹۸۷ و ۸۹۲۶۵۱ تماس بگیرند

## پرستار

برای مراقبت کودك یك ساله شبانه روزی نیازمندیم تلفن۶۲۸۹۶۷

## لیسانس‌شیمی

برای کرمانشاه مورد احتیاج است صبح ها بتلفن ۶۶۵۰۲۲ مراجعه شود.
آ-۱۹۰۰

سازمان آموزشی خسروی

## استخدام فوری

**هیچ بازاریابی بیکار نخواهد ماند**
شماهم بیکار نخواهید ماند،اگر اصول بازاریابی را آموخته باشید
**سازمان آموزشی خسروی**
پیشگام آموزش بازاریابی : عملی - تئوری
ثبت نام میکنند
پس از پایان دوره در صورت‌تمایل‌استخدام خواهید شد
خیابان شاهرضا نرسیده به میدان شهناز سازمان آموزشی‌خسروی ۷۵۵۹۹۵- ۷۵۲۹۴۵
آ-۱۹۱۲

**تاپ‌کو**
۱- منشی‌آشنا به تایپ فارسی وبایگانی ، تمام وقت
۲- پیشخدمت‌باسواد خواندن ونوشتن و معافی دائم‌باضامن معتبر ایران شهر شمالی پلاك ۱۶۰ر۱طبقه ششم- ۸۲۷۷۷۹- ۸۳۰۵۲۹

**شرکت شارپانت**
بیک نفر کمک حسابدار دارای دیپلم بازرگانی حداقل با ۲ سال سابقه کار برای تمام وقت نیازمند است تلفن ۹۳۸۰۴۰ و ۹۳۸۰۵۰

بانوئی صاحب‌باغ
برای فروش و پرورش‌وتولید گل‌به چند بانوی جوان مجرد باسوادو باضامن شبانه‌روزی باحقوق مکفی و مسکن نیاز دارد ، طالبین باتلفن ۹۷۷۰۶۹ تماس بگیرند.
آ-۳۲۹

تعدادی‌راننده ۲ شخصی تمام وقت‌درکارخانه مورد نیازاست ۷۶۵۰۴۹
آ-۲۰۰۵

## استخدام فوری

چند نفر کارگرفنی سواد حداقل خواندن و نوشتن با گواهینامه دو شخصی متاهل‌مورد نیازاست‌تلفن ۸۳۷۸۸۳-۴

**استخدام**
به چند نفر کارگر ساده جوان دختر یاپسر برای ۸ ساعت کار نیازمندیم تلفن ۸۹۲۷۲۲
آ-۲۰۱۴

**انبارداز تحصیلکرده**
ومجرب مورد نیاز است با صندوق‌پستی شماره۲۲۶۳-۴۱ مکاتبه فرمایند
آ-۲۰۱۳

**جوشکار**
باتجربه پنجاه نفر مورد نیاز فوریست‌به‌آدرس تخت جمشید شماره ۲۷ آقای قدوسی‌مراجعه فرمائید
آ-۲۰۱۲

به یکنفر فروشنده که دارای سواد و تضمین باشد جهت شعبه‌نوشابه فیرالکلی نیازمندیم واجدین شرایط جهت مصاحبه غیر ازروزهای تعطیل با تلفن ۳۹۳۸۷۶ تماس بگیرند.
آ-۹۹۸۳

**نیاز فوری**
یک نفر باطریساز ماهر جهت تعمیرگاه فردوس‌تلفن ۹۴۱۳۲۲ از ساعت ۹ تا ۱۷

خانم سکرتر خوش برخورد با حقوق مکفی بعد از ظهر ها نیازمندیم . مهندسین مشاور تلفن ۶۵۸۸۳۹

تعدادی کارگر دوزنده، لباس زیر مردانه نیازمندیم به آدرس دوازده متری هاشمی دست چپ‌بن‌بست دوم پلاک ۱۴ و باتلفن ۹۶۹۱۳۹ تماس حاصل فرمائید.

## اتسکو

بچند نفر جوشکار در و پنجره باحقوق مکفی نیازمند است آدرس : خیابان‌شاه‌روبروی‌سینما نیاگارا ساختمان ۱۱۱ طبقه‌همکف‌تلفن۶۴۱۱۳۶

بچند نفر دوشیزه جهت حسابداری و منشیگری نیازمندیم شرکت نفارکو تلفن ۷- ۸۵۵۹۹۶ و ۸۴۹۷۴۱

## بیك مستخدم زن یا مرد نیازمندیم تلفن ۲۷۷۷۵۷

متصدی آبدارخانه خانمی برای تصدی آبدارخانه موردنیازاست تلفن ۸۹۱۰۴۱

## به ۲ نفر راننده جرثقیل با سابقه کار مورد احتیاج میباشد۷۶۰۰۰۸

## جویای کار

جوانی دیپلمه خدمت کرده در سپاه بهداشت که به تزریقات‌و پانسمان کاملا آشنا می باشد حاضر است با یک دکتر عمومی همکاری نماید تلفن ۳۱۱۰۸۰ راهنمای ۶۳۷ روزنامه اطلاعات
۱-۱

جوانی ۱۸ساله با پنجم‌طبیعی آشنا به زبان انگلیسی برای کارهای دفتری آماده کار می باشد تلفن ۳۱۱۰۸۰ راهنمای ۶۵۲ روزنامه اطلاعات
آ-۲۲۳۶

پرستار بچه باضامن جویای کار است راهنمای ۶۵۳ تلفن ۳۱۱۰۸۰ روزنامه‌اطلاعات
۱-۳ آ-۱۹۱۶۳

متخصص رادیو و تلویزیون مسلط به زبان آلمانی از ساعت ۵الی ۹ بعد ازظهر آماده کار میباشد تلفن ۸۴۳۱۲۴
آ-۱۹۸۴

**جویای کار**
زن و شوهری جهت کار در امریکا یا در اروپا با سابقه کار جویای کار است .
مختاری شاهپورکوچه بن بست حق‌شناس پلاك ۴۱۸

## آموزشگاهها

تعلیم اواز و کلیه‌سازها ۶۴۲۶۳۳ و ۶۴۱۳۲۲

ساختمان آموزشی خسروی

## آخرین چهارم نظام قدیم فرصت‌استثنائی قبولی

شما حتمی است درصورت عدم موفقیت شهریه مسترد میشود
شروع کلاسها اول اسفند
ساعات درس ۹ تا ۱۲ صبح ۲تاه و ۵تا ۹شب
شاهرضا نرسیده‌بمیدان شهناز تلفنهای ۷۵۵۹۹۵ - ۷۵۲۹۴۵
سازمان آموزشی خسروی

## تدریس خصوصی

انگلیسی
کنتراتی تضمینی
تلفن ۶۵۲۶۵۹

## ترسیمی ورقومی

حساب استدلالی
باتضمین دبیر
۸۵۰۱۱۱ - ۸۵۰۸۱۵

**کلیه دروس ششمی‌ها**
باتضمین دبیر
۸۵۸۱۱۱ - ۸۵۰۱۱۱

انگلیسی را در کوتاه‌ترین مدت در منزل ویا موسسه بیاموزید .
## ۶۵۵۷۰۵

**انگلیسی فرانسه**
درمحل شما ۸۵۰۷۳۶

**انگلیسی کنتراتی**
۳۰ ساعته ۸۴۳۵۴۸

## ریاضیات

فیزیک شیمی راهنمائی نظری
تلفن ۶۵۲۴۵۷

نظری ریاضیات راهنمائی ۶۶۰۷۷۹

تدریس فیزیك،ریاضیات توسط مهندس مکانیك از ساعت ٤ به بعد تلفن ۵۴۸۴۷۱

انگلیسی خصوصی‌مکالمه
## ۹۷۱۸۷۶

**تدریس‌خصوصی انگلیسی**
مکالمه - گرامر ۲۲۷۰۲۵
۱-۵ آ-۱۹۱۰۹

**دبیران متخصص**
تدریس خصوصی توسط ورزیده‌ترین دبیران دبیرستان های تهران
جهت دوره های راهنمائی ، نظری‌و دبیرستان تلفن۲۳۱۰۷۴
آ-۲۲۶۸

**مخصوص‌دبستان**
تدریس خصوصی دروس دبستانی توسط متخصصین مربوطه در تمام نقاط شهرتلفن ۲۳۱۰۷۴

تدریس خصوصی و زبان و ریاضیات توسط دانشجویان ورزیده تلفن ۹۵۸۷۰۸ تماس شب ها
۱-۲ آ-۱۹۸۲

کلیه دروس - دانشجویان آریامهر. تلفن ۹۷۴۹۹۹ اطاق ۲۱۰
آ-۱۹۳۹

کلیه دروس تضمینی ، ۵۰ تومان ، ۹۲۴۵۳۱

گروه صنعتی
## بهار
(کارخانجات زاگرس)
تعدادی کارمند حسابداری و کمك حسابدار با سابقه را استخدام میکند
داوطلبین به دفتر مرکزی گروه صنعتی بهار خیابان نادری پاساژگیو تلفن ۵- ۳۱۱۳۴۱ در ساعت اداری مراجعه نمایند .

## استخدام

**بیکنفر بانوی تلفنچی که بتایپ فارسی نیز آشنائی داشته باشد جهت اشتغال از ساعت ۸ الی ۱۲و از ۱ الی ۵ بعد از ظهر مورد نیاز است . تلفن۶۶۷۷۴۵ و ۶۴۶۵۵۹**

## شرکت کابل‌سازی ایکوایران «سهامی عام»

**به دونفر سوپروایزر « سرپرست شیفت و مشاور فنی» با شرایط زیر نیازمند میباشد :**
۱- دارا بودن دیپلم فنی یا ریاضی
۲- دارابودن تجربه عملی فنی در کارخانجات صنعتی ۳ سال .
۳- داشتن گواهی حسن انجام کار از کارخانه مربوطه .
٤- سن‌بین۲۵الی ۳۵ سال .
۵- اشخاصی که قادر بتکلم زبان انگلیسی یا سابقه کار در خارج ازکشور شاهنشاهی‌داشته باشند حق‌تقدم خواهند داشت .
از داوطلبین تقاضا میشود درخواستهای خود را در پاکات سربسته بدفتر مرکزی شرکت به آدرس زیر با ذکر جمله (مربوط به استخدام.۲نفر سوپروایزر) ارسال فرمایند. آدرس : خیابان فروغی (ثبت‌اسناد) شماره ۲۱ طبقه چهارم .

## معاونت‌مدیریت‌فنی

(مهندس برق)
۱- یك واحد بزرك صنعتی مخلط ایرانی و آلمانی تولید کننده محصولات الکترو میکانیکی با حدود هشتصد نفر پرسنل ، یك نفر مهندس برق (فوق لیسانس) که مدارج تحصیلی‌مهندسی را در سطح عالی گذرانده و به‌زبان آلمانی‌مسلط کامل داشته باشد با حقوق و مزایای‌فوق‌العاده و امکان پیشرفت سریع درحد مدیریت‌به‌همکاری دعوت می‌نماید .
از واجدین‌شرایط‌خواهشمنداست فتوکپی مدارك تحصیلی و دیز نمرات و سایر مشخصات کامل خود را به راهنمای شماره ٦٤٩ روزنامه اطلاعات ارسال نمایند .

PEPSI

## کارخانه‌پپسی کولاتهران استخدام‌مینماید

**۱-مکانیك‌ماشین آلات‌صنعتی**
با حداقل دوسال سابقه کار در واحدهای تولیدی‌وحداقل تحصیلات سیکل اول
افراد باید خدمت نظام را انجام داده و سن‌آنها بین ۲۵ تا ٤۰ سال باشد
واجدین شرایط میتوانند همه روزه بکارگزینی شرکت سهامی زمزم واقع در خیابان آیزنهاور نبش خیابان جیحون مراجعه نمایند .

## راننده‌سواری

**یك‌شرکت‌تولیدی‌به‌راننده‌سواری متاهل با حداقل سه سال سابقه‌کار احتیاج دارد**
سن متقاضی ۲۸ الی ٤۵ سال
آدرس تهران خیابان سپهبد زاهدی چهارراه ناصر جنب وزارت راه‌ساختمان‌شهداد طبقه‌ششم قسمت بازاریابی

PEPSI

## کارخانه‌پپسی کولاتهران استخدام‌مینماید

**۱- سرپرست تولید باتحصیلات دیپلم‌فنی رشته‌مکانیک**
**باسابقه کار و یا بدون‌سابقه‌کار**
افراد باید خدمت نظام را انجام داده و سن آنها بالاتر از ۲۵ سال باشد .
واجدین شرایط می‌توانند همه روزه‌بکارگزینی شرکت سهامی زمزم واقع در خیابان آیزنهاور نبش خیابان جیحون مراجعه نمایند .

## استخدام‌معاون

**یك شرکت بزرك ساختمانی**
برای معاونت کارگاه خود در سیستان احتیاج بیکنفر مهندس باتجربه ۸ الی ۱۰ سال دارد .
برای مصاحبه روز سوم اسفند از ۸½ الی ۲ بعدازظهر به آدرس خیابان تخت جمشید شرقی پلاك ۵۹۳ طبقه اول مراجعه فرمائید .

## آگهی استخدام

**شرکت‌مهندسی‌شهرساز**
باحقوق مکفی استخدام مینماید
۱- سکرتر دوسیزه یا بانو آشنا به زبان انگلیسی ۳ نفر
۲- دوشیزه یا بانو تایپیست فارسی ولاتین ۳ نفر
۳- دوشیزه یا بانوتلفنچی‌آشنابه‌زبان فارسی وانگلیسی ۲ نفر
تلفن ۲۲۳۹۲۳

## دیپلمه‌یاسیکل‌دوم

شرکت یونیون‌کاربایدایران به کارمند مرد با معومات دیپم یا سیکل دوم احتیاج دارد .
(دیپلمه کامل ترجیح داده میشود) دارا بودن گواهینامه رانندگی وبرك‌پایان‌خدمت یا معافی نظام‌وظیفه ازشرائط استخدام‌است .
متقاضیان لازم است دارای ظاهری آراسته خوش‌بیان وخوش‌برخورد باشند واجدین‌شرایط روزهای دوشنبه و سه‌شنبه‌بین ساعت ۸صبح الی ۴ر۵ بعدازظهر به‌آدرس تهران خیابان‌سپهبد زاهدی خیابان ناصر ساختمان شهداد شماره ٦ طبقه ششم قسمت بازاریابی مراجعه نمایند .

## استخدام‌میشود

مهندس الکترونیك با سابقه حداقل سه‌سال کار مسلط به زبان انگلیسی‌یا آلمانی با ذکر مشخصات کامل‌و عکس صندوق ۱۲۰۳ر۱۲مکاتبه شود

## شرکت کابل‌سازی ایکوایران «سهامی عام»

**به یکنفر مهندس تولید با شرایط زیر نیازمند میباشد :**
۱- دارای درجه مهندسی باشند :
الف : مهندسی صنایع
ب: مهندسی مکانیك
۲- داشتن سابقه کار در کارخانجات صنعتی از ۳ الی ۵ سال
۳- دارابودن گواهی حسن‌خدمت ازکارخانه‌ای که کار نموده‌اند .
٤- تکلم به‌زبان انگلیسی بطور فصیح
۵- اشخاصی‌که سابقه تحصیل یا کاردرخارج از کشور شاهنشاهی ایران داشته باشندحق‌تقدم خواهند داشت .
از داوطلبین تقاضا میشود در خواستهای خود را در پاکات سربسته بدفتر مرکزی شرکت به آدرس زیر با ذکر جمله -(مربوط به -استخدام مهندس تولید) ارسال‌فرمایند.
آدرس «خیابان فروغی» ثبت اسناد شماره ۲۱ طبقه چهارم .

## قابل توجه

قبول سفارشات اجناس پلاستیکی صنعتی و خانگی از ۲ گرم الی ۲۵۰ گرم در اسرع وقت ساعت ۹ الی ۵ تلفن ۳۵۶۰۴۸

## خانه‌شمارا بخارجیان اجاره‌میدهیم

**مؤسسه امیر ۲۳۷۵۰۰**
خانه بخارجیان اجاره میدهیم
۲۳۸۹۵۵-۲۳۲۲۲۲

**سازمان مسکن پارس**
مرکز ۸۵۳۸۵۳
اجاره ۸۴۸۴۲۴
بخارجیان ۸۵۷۵۸۵

**ایران مسکن**
با اولین تلفن ویلا - آپارتمان و فتکارش بسلیقه خودتان شما را بخارجیان جاده راه داده است
۲۳۰۸۴۴-۲۳۰۲۷۳

آژانس بین‌المللی
اجاره هر نوع مستغلات به خارجیان ۸۳۰۸۴۱-۸۳۰۸۴۲-۸۳۰۸۴۳
آ-۲۲۰۱

**مؤسسه امور بخارجیان**
مرکز اجاره خیابان جنب بیمارستان ۷۵۱۷۸۲-۷۵۲۳۵۸

**موسسه ظفر ZAFAR**
۲۲۵۵۰۴
۲۲۷۷۴۶-۲۲۸۵۸۶

**تهیه مسکن کندو**
سریع ویلا وآپارتمان‌به خارجیان اجاره میدهد - ۲۲۷۶۳۹ - ۲۲۷۶۳۸

**اجاره فوری به‌خارجیان**
ویلاو آپارتمان در شمال‌شهر، امیر آباد، گیشا و تهران‌پارس ۲۲۷۵۱۱ و ۲۲۲۶۳۰

**موسسه‌ایران‌ورلد**
ویلا و آپارتمان شما را به خارجیان اجاره میدهد
تلفن ۶۸۷۱۷۴

**وزیری**
۶۵۸۱۸۸
۶۵۳۷۴۳
اجاره بخارجیان-خرید-فروش.

## سازمان‌ما

سریع ویلا و آپارتمان شما را برای محل کار و سکونت بایرانی‌و خارجی اجاره میدهد
۸۳۵۲۲۲ - ۸۳۹۰۲۵

**تهیه مسکن برج**
مرکز اجاره در شمال شهر ۶۲۶۷۱۰ و ۶۲۳۳۷۷

**مؤسسه فرد**
بزرگترین مرکز اجاره بخارجیان
۶۸۶۱۵۸-۶۸۵۷۳۷

۸۲۴۹۵۳
سازمان نیازمندیهای خارجیان
خانه‌شمارا به‌خارجیان اجاره میدهد
۸۲۷۹۰۱-۸۳۸۱۰۶

**آژانس استار**
اجاره بخارجیان
۸۴۶۱۶۳-۸۵۶۱۷۴

**آژانس کیهان**
ویلا آپارتمان و دفتر کار
شما را در شمال شهر به خارجی‌و ایرانی اجاره‌میدهد.
تلفن ۸۴۷۴۵۸

خانه شمارا فوری خارجی و ایرانی اجاره می دهیم
۶۲۰۱۰۷ و ۶۲۲۰۶۵

# کمبود مدرسه و نارسائی‌های آموزشی در «شاهین‌شهر» مورد بررسی قرار گرفت

**شاهین‌شهر:** کمبود مدرسه و نارسائی‌های آموزشی در شاهین شهر ، در جلسه‌ای که باشرکت رئیس و اعضای انجمن شهر ، رئیس اداره آموزش و پرورش منطقه برخوار و اعضای انجمن های همکاری‌خانه‌و مدرسه‌شاهین شهر تشکیل شد مطرح گردید و مورد بررسی قرارگرفت.

در آغاز این جلسه «کلیشادی» رئیس انجمن همکاری خانه و مدرسه دبستان آریامهر درمورد نارسائی‌های‌آموزشی وکمبودهائی که‌دراین زمینه برای دانش‌آموزان مدارس شاهین شهر وجوددارد سخن‌گفت و یادآور شد: هنوز مدارس این منطقه در حدمتعارف مجهزنشده‌اند. فی‌المثل دربسیاری از مدارس توالت و دستشوئی وجود ندارد و حتی یکی از مدارس دخترانه‌این‌منطقه بدون حصار و دیوار است.

سپس رئیس اداره آموزش‌و پرورش برخوار گفت: آموزش وپرورش‌این منطقه در سال‌گذشته حدود یک میلیون و ۶۴۹هزار ریال کسر بودجه داشت.

«جهانگیری» معاون اداره‌آموزش وپرورش نیز گفت‌اد: شاد و پرورش نیز گفت: شاهین شهر باکمبود ساختمان مدرسه مواجه است و این کمبود در سال تحصیلی آینده محسوس‌ترخواهد شد زیرا باتوجه به‌افزایش تعداد دانش آموزان‌نیازبه مدارس‌جدید ملموس‌تر می شود . برای رفع این کمبود چنانچه زمین مناسب دراختیاراداره آموزش و پرورش قرارگیرد اقدام خواهد شد.

آنگاه یکی دیگر از اعضای انجمن شهر در مورد چگونگی تقسیم اعتبارات بین واحد های آموزشی سخن گفت و یادآور شدازسال تحصیلی آینده برای هرواحدآموزشی اعتبار سرانه‌ای منظورخواهد شد و تمام‌اعتبارات زیر نظر رئیس مدرسه و انجمن های همکاری خانه و مدرسه به مصرف خواهد رسید.

## دیدار از کلاسهای پیکار با بیسوادی بیجار

**بیجار- خبرنگار اطلاعات :** شجاعی‌فرماندار‌بیجار‌باتفاق مجدپور دبیر کمیته پیکار با بیسوادی این منطقه ، از کلاس های‌پیکار‌بابی‌سوادی دیدن کرد و پیشرفت های حاصله را مورد ارزیابی قرار داد .

در این دیدار اعلام شد: در سطح شهر بیجار ۲۵ کلاس پیکار با بی‌سوادی تشکیل شده است که کار تمام کلاس‌ها رضایتبخش است .

### خبر های ورزشی

**بقیه از صفحه اول**

اردو از شاهیورو احمدخیالی از دبیرستان منوچهری .

**روسا ی‌هیاتها**

اصفهان: از طرف اداره‌کل تربیت بدنی استان اصفهان آقایان: مجلسی-اکبر قائمی - نعمت‌الله میر عظیمی و احمد طلاکش به‌ترتیب‌سمت روسای هیاتهای ورزشی ناشنوایان- بسکتبال- هاکی ودوچرخه سواری انتخاب شدند.

**فوتبال آموزشگاهها**

اهواز: در چهار چوب مسابقات فوتبال آموزشگاههای اهواز دوبازی دیگر انجام‌شد که تیم خدمات جهاز بر هیچ‌تیم کشاورزی را شکست داد وتیم سعدی با نتیجه پنج بر یک برتیم انوشیروان غلبه کرد.

دربرخورد تریلر باپژو

**بسکتبال**

الیگودرز : تیم بسکتبال قم که طبق دعوت قبلی‌به‌الیگودرز آمده‌بود از تیم بسکتبال‌جوانان الیگودرز با نتیجه ۶۰-۴۸ شکست خورد . این مسابقه در تالار سرپوشیده بسیار سرد نادر الیگودرز و باحضور بیش از ۲۵۰۰ نفر تماشاچی انجام گرفت.

**تنیس روی میز**

اهواز: مسابقات تنیس روی میز جام ششم بهمن بین تیم‌های بزرگسالان دختران و پسران نوجوان اهواز انجام گرفت که در گروه دختران تیم‌های‌صنایع فولاد- سازمان آب وراه‌آهن اول تا سوم شدند و درقسمت انفرادی دوشیزگان سیما و صغری لیموچی از صنایع‌فولاد مقامهای اول ودومی رابدست آوردند و دوشیزه مهری سلطانی از سازمان آب سوم گشت ودر قسمت گروه پسران نوجوان تیم راه‌آهن بمقام قهرمانی رسید وتیم‌های تاج وسازمان آب دوم و سوم گشتند و در قسمت انفرادی ناصر خطیب‌زاده و غلامرضا جراح هر دو نفر از راه‌آهن اول ودوم گشتند و مقام سومی را سیروس آزاد ازتاج بدست آورد.

## کوتاه...

**برگزیده شدند**

مسجد سلیمان : اعضاء جدید هیئت امنای بقعه « هفت شهیدان » مسجد سلیمان انتخاب شدند و احکام آنها از سوی اوقاف استان خوزستان صادر شد و مقرر گردید حساب جاری بقعه مذکور از شوشتر به مسجد سلیمان منتقل شود .

**برنامه‌های عمرانی**

اوزفارس : کلنگ آغاز عملیات ساختمانی برای احداث یک دستگاه مدرسه راهنمائی تحصیلی در اوز فارس به زمین زده شد .

● حسابرسی استانداری فارس به اتفاق کارشناس امور شهرداری ها به اوزوارد شدند و از شهرداری بازدید کردند و حسابرسی به عمل آوردند .

● بهره‌برداری از مولد های جدید برق که از سوی‌شرکت منطقه‌ای فارس در « خنج» نصب شده ، آغاز گردید .

● از سوی استانداری فارس مبلغ ۳ میلیون ریال‌برای احداث یک کشتارگاه و یک حمام ۳ دوش در اختیار شهرداری اوز گذارده شد .

**دیدار وآشنائی**

مسجد سلیمان : دختران عضو سازمان جوانان شیرو خورشید سرخ دبیرستان سالور مسجد سلیمان از مهدکودک این شهرستان دیدن کردند .

ضمنا ،۶۰۰ نفر از دانش آموزان دبیرستان های‌گچساران و آغاجاری برای آشنائی با فعالیت های صنعت نفت به مسجد سلیمان آمدند و درسالن سینما مهرگان و آریا ضمن دیدن‌فیلم های مستند با پیشرفت های صنعت نفت آشنا شدند .

**بازگشت**

برازجان : « منوچهر وکیلی» فرماندار دشتستان پس از سفری کوتاه مدت مجددا به برازجان بازگشت‌و به انجام‌وظیفه مشغول شد .

**درس آموزش تعاون**

شهرکرد : ۷۵ نفر از اعضای هیئت مدیره ، بازرسان شرکت های تعاون شهری شهر کرد برای آشنا شدن با اصول وروش های تعاون در یک کلاس آموزشی ۳ روزه‌که درتالار پیشاهنگی شهر کرد تشکیل شد شرکت کردند .

در این کلاس شرکت کنندگان از سوی کارگنان تعاون شهری اداره کل تعاون وامور روستاها ونماینده عزامی‌ازمرکز آموزش های لازم را فراگرفتند .

**نمایش فیلم**

اراک : واحد سیار سینمائی فرهنگ و هنر اراک دو حلقه فیلم به نام های «گوزن المپیک» و «چشمان مادر فضا» را برای دانشجویان مدرسه عالی علوم اراک‌به‌نمایش گذارد.

**کشاش بانک**

شهرکرد : بانک رهنی شعبه شهر کرد طی مراسمی‌باحضور احمد برادر استاندار چهارمحال و بختیاری گشایش یافت .

در مراسم گشایش این بانک معتمدی رئیس بانک رهنی در مورد چگونگی ساختمان و نحوه فعالیت بانک گزارشی ارائه داد .

### کشف موادمخدر

شیراز -۷۲ بسته هروئین از منزل شخصی بنام عبدالعلی عشقی توسط ماموران مبارزه با مواد مخدر شهربانی شیراز کشف شد.

«عبدالعلی عشقی» ۷۲ بسته هروئین راکه ۳۲ گرم وزن داشت، زیر موزائیک های حیاط منزل خود واقع در «سردوزک» پنهان کرده بود.

## حوادث

**وانت‌بار کودکی را کشت**

مسجد سلیمان- کودک ۱۲ ساله‌ای بنام بهرام احمدی در یک حادثه رانندگی جان خود را از دست داد.

حادثه در ناحیه سرگچ ۴۰ کیلومتری مسجد سلیمان روی‌داد وطی آن وانت‌بار ۵۳۸۸۰ برانندگی رمضان داودی که از مسجد سلیمان به سد رضا شاه کبیر میرفت بهرام احمدی را زیر گرفت‌وکشت.

**خودکشی**

شیراز- مردی بنام سید اشرف موسوی با خوردن مقدارزیادی حشره‌کش خود را کشت.

وی ساکن روستای «مظفری‌قیر» از توابع فیروزآباد بود و هنوز علت خودکشی‌اش معلوم نشده است.

**۱ نفر کشته و ۴ نفر مجروح**

مسجد سلیمان- براثر تصادف تاکسی ۱۲۴۴۲ اهواز براندگی خسرو میری با کامیون ۳۷۴۲۹ به رانندگی محمد صالحی یکی از سرنشینان تاکسی بنام «داریوش باپیری» کشته شد، در این حادثه که در چشمه علی مسجد سلیمان رخ‌داد راننده و ۳ سرنشین دیگر تاکسی بشدت مجروح شدند.

**در حوض خفه شد**

شیراز- دختر بچه ۳ ساله سرایدار مرکز بهداشت «خضر» از توابع جهرم در حوض آب این مرکز خفه شد.

دختر بچه مقتول که حمیده نام داشت به‌بیماری صرع مبتلا بود وگفته میشود هنگام بازی دچار حمله میشود و به آب می‌افتد.

**مردی را کشتند**

درفول- در روستای «چوب کوه» از توابع بخش سردشت درفول چهار نفر به‌اسامی غلامعباس، شیخ حسن، شیخ‌حیدر و سید عباس مرد ۴۰ ساله‌ای بنام «حیدر غالبی حاجی‌وند» را با کاردکشتند.

متهمین به قتل توسط ماموران ژاندارمری دستگیر وتحویل مقامات قضائی شدند.

**بررسی مسائل جوانان**

شهرکرد : برای بررسی مسائل‌ونیاز های جوانان شهر کرد جلسه‌ای باشرکت احمد برادر استاندار چهارمحال و بختیاری و مسئولان سازمان های اداری در شهرکرد تشکیل شد .

در این جلسه استاندار پیرامون اهمیت آموزش‌وهدایت جوانان مطالبی‌ایراد کرد و افزود : در میان جوانان بایدبه تشخیص و شناخت استعداد ها و پرورش آنها توجه‌داشت.

استاندار در این جلسه دستور داد که هر هفته برای بررسی نیاز های جوانان جلسه‌ای باشرکت جوانان شهرکرد تشکیل شود تا جوانان بتوانند ضمن گفت و شنود رودررو با مسئولان نیاز ها و مسائل خود را مطرح سازند .

## عروس کویر

**بقیه از صفحه اول**

کویر، برای مسافرانی که از دل دشت بی آب و علف وتفته شن گذشته‌اندنقطه عطفی‌است در شناخت دوباره کویر ...

«غربال بیز» که در حاشیه سلسله جبال «شیر کوه» قرار دارد و از دریاچه آن نهرآبی خارج می شود که از کوهی معروف به «برفکوهه» پائین می ریزد. ریزش آب شفاف و پاک از این کوه منظره‌ای چشم‌افسا بوجود می آوردکه بهتر است آنرا شعر «خنک» کویر داغ توصیف کرد. این آب به مصرف کشاورزی می رسد . «غربال بیز» مهریز که «عروس کویر» نام گرفته‌است آنچنان که‌باید وشاید بمسافران معرفی نشده است و تنها مردم یزد به عنوان «تفریحگاه» بانام آن آشنا هستند. اهالی یزد معمولا در روزهای تعطیل به این منطقه می‌آیند و ساعتهائی را در واحد آرامش در جوار عروس کویر می گذرانند و امید که دیگران نیز، ازجمله مسافران کویر با خواندن این وجیزه، در سفر به مناطق کویری، در ۶ کیلومتری‌شاهراه بین‌المللی و در حاشیه سلسله جبال «شیر کوه» برای‌گذراندن لحظه‌های آرامش به‌این‌واحد سرسبز سری بزنند .

## نمایندگان اطلاعات در خدمت مردم

## اندیکا فراموش شده‌است

اندیکا- بخش اندیکا که در حدود ۹۰ کیلومتری مسجدسلیمان واقع است و جمعیت آن با مسجد سلیمان برابری می‌کند متاسفانه از اکثر امکانات رفاهی محروم مانده‌وتوجهی به‌این بخش نمی‌شود.

زمان تاجدی‌پور، نادر عبدی وندی و خداداد کوهزادی سمتن از اهالی بخش اندیکا ضمن مراجعه به دفتر نمایندگی‌اطلاعات در این بخش واظهار مطالب بالا اضافه کردند: اهالی اندیکا وروستاهای تابعه آن به سبب فقدان امکانات بهداشتی ورفاهی ناچار به شهر مهاجرت می‌کنند واین موضوع باعث شده‌تا روستاها از سکنه خالی شوند.

این عده ضمن بیان این نارسائی‌ها از مسئولان امورخواستار شدند تا هرچه زودتر ترتیبی دهند تا اندیکاهم از خدمات رفاهی و بهداشتی و آموزشی بهره‌مند شوند.

## آغاز پانزدهمین سال تاسیس موزه آبادان جشن گرفته شد

آبادان: بمناسبت بزرگداشت پنجاهمین سال شاهنشاهی‌دودمان پهلوی و آغاز پانزدهمین سال تاسیس موزه آبادان مجلس جشن باشکوهی با شرکت روسای ادارات دولتی و مقامات شرکت ملی نفت ایران در آبادان برپا شد.

در این مجلس جشن که در تالار اجتماعات کارمندان شرکت‌ملی نفت ایران در آبادان برگزار شد . چند برنامه هنری توسط گروه کر مرکز آموزش موسیقی و گروه موسیقی ملی اجرا شد.

همچنین، مسئول موزه آبادان در مورد تاسیس و اهمیت‌موزه آبادان مطالبی ایراد کرد.

## «دنیای حیوانات» و «صندوقچه» ۱۰ شب در آبادان اجرا شد

آبادان: هنرمندان گروه تئاتر آزاد «سپاس» دو نمایشنامه نامهای «دنیای حیوانات»و «صندوقچه» نوشته «امامی» و «پاکسرشت» را بکارگردانی «سعید بدریان» به صحنه بردند.

اجرای این نمایش مدت ۱۰ شب ادامه داشت و عواید حاصل از فروش بلیت به نفع جمعیت بهزیستی و آموزشی فرح پهلوی در شهرستان آبادان منظور شد.

بازیگران این دونمایشنامه عبارتند از: منصور امامی - جمشید عشقی- فریدرابعی- زری کیفی- رضا علی‌اکبری- فریدون رجائیان- کاظم طرفی‌نژاد- یوسف محمدی‌پور- امیر پویان- جهانبخش امیری- حمید ابن‌علیان- ناصر وشهرام بابائی.

## متهم به قتل به اعدام محکوم شد

شیراز - یک متهم بقتل در دادگاه شعبه یک جنائی شیراز به حبس ابد محکوم شد .

عزت‌اله کریمی متهم بقتل جهانبخش قهرمانی بود و رسیدگی به‌پرونده وی سه روز ادامه داشت .

**بزرگداشت**

برازجان - بمناسبت بزرگداشت سالروز توشیح فرمان تشکیل سپاه‌بهداشت از طرف اداره بهداری و بهداشت‌دشتستان مراسمی در سالن پیشاهنگی این شهر برگزار شد در این مراسم فیلم مربوط به‌فعالیت سپاهیان بهداشت در روستاها به تمایش گذاشته شد .

## تغییرات در دانشگاه آذرآبادگان

**تبریز- خبرنگار اطلاعات:** ازطرف دانشگاه آذرآبادگان فرزانه‌رستمی آنجواره استادیار تمام وقت دانشکده علوم باحفظ‌سمت آموزشی به معاونت دوره های شبانه دانشگاه آذرآبادگان منصوب شد. همچنین اعضای کمیته انتصابات و ترفیعات دانشکده ادبیات و علوم انسانی دانشگاه ، بابلن شرح برگزیده شدند: حسن قاضی طباطبایی استادیار تمام وقت گروه زبان و ادبیات فارسی ،محمدباقر امیرخانی استاد تمام‌وقت گروه،یدالله‌خریدمهاجر استاد گروه‌فلسفه و سرپرست‌دوره تمام وقت گروه جغرافیا و معاون دانشکده ،مجید مرتضوی دانشیار تمام‌وقت های شبانه ،رشید جداری عیوضی‌دانشیار تمام وقت گروه زبان وادبیات‌فارسی، خبرنگار اطلاعات اضافه کرد: عبدالمجید جواهرزاده فارغ‌التحصیل دانشگاه،که با استفاده از بورس تحقیقاتی عازم‌انگلستان شده بود، پس از اخذ دکترای دررشته محاسبه «الاستو- پلاستیک سازها » به‌تبریز مراجعت نمودوباسمت‌استاد یاری درگروه‌راه وساختمان دانشکده فنی دانشگاه آذرآبادگان مشغول شد .

## آگهی احضار

آقایان راه‌علی فرزند نجف وعلی گدا بارونی که محل اقامت خود را تابستان در شاهرود در حوزه پاسگاه بشول‌آباد ودر زمستان در قریه بیدآباد حوزه پاسگاه ژاندارمری دزفول معرفی کرده‌اند و فعلا مجهول‌المکان میباشند بموجب کیفرخواست ۷۰۰- ۱۳ر۴ر۲۵۳۵ دادسرای شهرستان دزفول در پرونده ۱- ۴۹۴۳۵ جنحه دزفول به اتهام توهین به مامورین جنگلبانی در حین انجام وظیفه تحت تعقیب میباشند بنامبردگان اخطار میگردد که ظرف مدت سه ماه پس ازانتشار آخرین آگهی خود را بدادگاه جنحه دزفول معرفی وباهرگونه‌دفاعی از اتهام انتسابی دارند بوسیله لایحه ارسال دارند در غیر اینصورت دادگاه پس از انقضاء مدت مقرر رای مقتضی صادر مینماید.

رئیس شعبه اول دادگاه شهرستان دزفول- محمد مقدس

## آگهی احضار

در پرونده کلاسه۵۳ر۳۱۵ بازپرسی‌خرمشهر خدایار رشیدی‌باریجان دارنده شناسنامه شماره ۵۱۶ شهر کردمتهم است‌به‌شروع کلاهبرداری بعنامبرده اخطار میگردد ظرف دو ماه از تاریخ نشر آخرین آگهی خود را بمبازپرسی دادسرای شهرستان خرمشهر معرفی نماید در صورت انقضاء مدت وعدم حضور برابر مقررات اتخاذ تصمیم‌خواهد شد.

لطف‌اله قدس- بازپرس دادسرای خرمشهر
آگهی ۳۵۸۸

## آگهی ابلاغ دادخواست جهت اطلاع آقای کریم شعبانی گلوگرد

آقای نصرالدین موسوی بوکالت شرکت سهامی بیمه ایران شعبه اهواز بطرفیت شما دادخواستی به خواسته مطالبه بیست و شش هزار وششصد وشش ریال اصل با خسارات قانونی به دادگاه‌بخش اهواز تقدیم نموده که به شعبه اول ارجاع و به کلاسه ۳۵ر۱ر۲۶۷ مدنی ثبت گردیده چون نشانی شما غیر معلوم اعلام گردیده بنابراین برحسب درخواست وکیل خواهان و دستور دادگاه طبق ماده ۱۰۰ قانون آئین دادرسی مدنی مراتب سه نوبت متوالی در روزنامه رسمی کشور شاهنشاهی ویکی از جراید کثیرالانتشار آگهی میشود که‌برای اخذ نسخه ثانی دادخواست مربوطه بدفتر دادگاه مراجعه نمایند و وقت دادرسی ۲۶ر۲ر۲۵۳۶ ساعت نه‌ونیم صبح تعیین گردیده در صورت عدم مراجعه دادخواست ووقت دادرسی ابلاغ شده محسوب ودادگاه غیابا رسیدگی خواهد نمود چنانچه من بعد ابلاغ اخطاری بوسیله آگهی جهت شما لازم باشد فقط یک نوبت درج و مدت‌آن ده روز خواهد بود.

مدیر دفتر شعبه اول دادگاه بخش اهواز - صفاریان آ

## آگهی ابلاغ دادخواست جهت اطلاع آقای علی سیاحی

آقای نصرالدین موسوی بوکالت شرکت سهامی بیمه‌ایران شعبه‌اهواز بطرفیت شما دادخواستی بخواسته مطالبه شصت و هشت هزار وپانصد ریال اصل باخسارات‌قانونی بدادگاه بخش‌اهواز تقدیم نموده که بشعبه اول ارجاع و بکلاسه ۳۵ر۱ر۲۳۰ مدنی ثبت گردید چون نشانی شما غیر معلوم اعلام گردیده بنابراین برحسب‌درخواست وکیل خواهان و دستور دادگاه طبق ماده ۱۰۰ قانون آئین دادرسی مدنی در روزنامه‌رسمی کشور شاهنشاهی ویکی از جراید کثیرالانتشار آگهی میشود که برای اخذ نسخه ثانی دادخواست مربوطه بدفتر دادگاه مراجعه نمائیدو وقت دادرسی ۲۵ر۲ر۲۵۳۶ ساعت نه ونیم صبح تعیین گردیده درصورت عدم مراجعه دادخواست‌ووقت دادرسی ابلاغ‌شده محسوب ودادگاه غیابا رسیدگی‌خواهدنمود چنانچه من بعد ابلاغ‌اخطاری بوسیله آگهی جهت‌شما لازم‌باشد فقط یك‌نوبت درج‌ومدت آن‌ده‌روزخواهدبود.

مدیر دفتر دادگاه بخش اهواز-شعبه‌اول -صفاریان

## جناب آقای مهندس هوشنگ حاجیان‌نیا

اکنونکه بسمت دبیر کل حزب رستاخیز ملت ایران در استان هرمزگان تعیین شده‌اید باعث نهایت خوشحالی و سرافرازی ما کشاورزان وزحمتکشان «کوره بستک» میباشد، امیدوارم در اجرای منویات شاهنشاه آریامهر کماکان موفق باشید.

از طرف کلیه کشاورزان مرکز حوزه عمرانی «دهنک کوده بستک» علی اکبر مرتضوی- مرتضی مرتضوی- عبدالرحمان راشدی - ازجابنارد- سید ابراهیم توانا- سید سلیمان منصوری ازتدرویه - احمد خالقی- محمد رسول غزالی.

## آگهی احضار

پرونده ۳۵- ۱ر۴۴۰ جنحه

بدینوسیله به آقای ذبیح‌الله کریمزاده فرزند رضا که بموجب کیفر خواست صادره از دادسرای شهرستان آبادان تحت پیگیرد قرار گرفته ومحل اقامتش نامعلوم است طبق ماده ۱۰۰ قانون آئین دادرسی مدنی اخطار میشود تا ظرف سه ماه از تاریخ نشر آخرین آگهی در شعبه اول دادگاه شهرستان آبادان (قائم مقام دادگاه جنحه) حاضر شده و هر نوع دفاعی دارد بنماید والا دادگاه غیابا بموضوع‌رسیدگی وحکم مقتضی صادر خواهد نمود هرگاه ابلاغی وسیله جراید لازم شود فقط یک نوبت در روزنامه محلی درج و مدت آن ده روز خواهد بود.

مدیر دفتر دادگستری شهرستان آبادان- ناظمی
آگهی ۳۵۹۱

## آگهی ابلاغ دادخواست جهت اطلاع آقای کریم شعبانی گلوگرد

آقای نصرالدین موسوی بوکالت شرکت سهامی بیمه ایران شعبه اهواز بطرفیت شما دادخواستی به خواسته مطالبه بیست و شش هزار وششصد وشش ریال اصل با خسارات قانونی به دادگاه‌بخش اهواز تقدیم نموده که به شعبه اول ارجاع و به کلاسه ۳۵ر۱ر۲۶۷ مدنی ثبت گردیده چون نشانی شما غیر معلوم اعلام گردیده بنابراین برحسب درخواست وکیل خواهان و دستور دادگاه طبق ماده ۱۰۰ قانون آئین دادرسی مدنی مراتب سه نوبت متوالی در روزنامه رسمی کشور شاهنشاهی ویکی از جراید کثیرالانتشار آگهی میشود که‌برای اخذ نسخه ثانی دادخواست مربوطه بدفتر دادگاه مراجعه نمایند و وقت دادرسی ۲۶ر۲ر۲۵۳۶ ساعت نه‌ونیم صبح تعیین گردیده در صورت عدم مراجعه دادخواست ووقت دادرسی ابلاغ شده محسوب ودادگاه غیابا رسیدگی خواهد نمود چنانچه من بعد ابلاغ اخطاری بوسیله آگهی جهت شما لازم باشد فقط یک نوبت درج و مدت‌آن ده روز خواهد بود.

مدیر دفتر شعبه اول دادگاه بخش اهواز - صفاریان آ

## استاندار کهکیلویه وبویراحمد به نیازمندیهای روستاها و مناطق شهری گچساران وکهکیلویه رسیدگی کرد

آقای جوهرزاده استاندار کهکیلویه وبویراحمد باتفاق مسئول حزب دراستان ومدیران کل و مسئولین سازمان ها دربازدیدی که‌از روستاها و مناطق شهری شهرستان گچساران وکهکیلویه بعمل آورد. دستورات اکیدی بمنظورتسریع دربرنامه‌هاوفعالیت‌های عمرانی و لزوم کار بیشتر و جلوگیری از ضایعات صادر کردند.

آقای جوهرزاده دربازدیدی‌که ازبخش باشت شهرستان گچساران نمود طرحهای عمرانی دردست اجرا رامورد بررسی‌قرار دادو درجهت تکمیل و تسریع درعملیات دستوراتی به‌مسئولین مربوطه‌دادند.

دراین بازدید از مراکز بهداشتی درمانی و آمار واسناد پنجاه سال شاهنشاهی دودمان پهلوی نیز دیدن کردند. درروستای برغون بخش باشت استاندار کهکیلویه وبویراحمد شبکه آبرسانی روستای مذکور راافتتاح و درروستاهای تلخ‌آب، چال موره ، دره‌باشت درزمینه مشارکت عمومی و فعالیت بیشتر اعضاء حزب رستاخیزملت ایران در برنامه ریزیهای عمرانی واجتماعی و تجهیزعموم بمنظور شرکت در کمیته‌های سواد آموزی‌وراهنمائی بیسوادان به‌مراکز سوادآموزی با روستائیان سخن گفت. استاندار از شهردوگنبدان، جاده های‌روستائی منشعب از روستاها به شهر، گاوداری چرام و تاسیسات ایجادشده ، سوقو جاده بین سوقو دهدشت ،پارك جدیدالتاسیس دهدشت ،خانه سپاه دانش دهدشت، هنرستان روستائی گچساران بازدید کردند و درهریك از بازدیدها دستوراتی بمنظور رفع نقائص موجود و پیشبرد برنامه های عمرانی‌و ملی بمسئولین امر دادند. آقای استاندار ضمن این بازدید ها درجلسات گفتو شنودی بااعضاء کانونهای حزبی و روستائی در شهرستان گچساران و کهکیلویه ضمن‌تاکید براین‌مساله که استان کهکیلویه و بویراحمد همواره ازمواهب‌انقلاب شاهو ملت بهره‌مند بوده‌اند لزوم مشارکتو همکاری بیشتر عموم را درجهت‌توسعه بیشتر فعالیت‌های اجتماعی و اقتصادی وعمرانی که‌دراستان ادامه دارد یادآوری نمودند. دراین گفت‌وشنودها اعضاء کانونهای روستائی وشهری مسائلو مشکلات ونیازمندیهای خودرا با استاندار درمیان گذاشته که دراین زمینه دستورات لازم بمنظور رفع نیازمندیها و مشکلات‌مطرح و صادر نمودند.

وزارت کشاورزی و منابع طبیعی

شرکت سهامی کشت وصنعت نیشکر هفت‌تپه

این شرکت جهت تکمیل کادر نیروی انسانی خود تخصصهای مشروحه ذیل را به همکاری دعوت مینماید.

| تخصص | تحصیلات | تجربه |
|---|---|---|
| آشپز | ۶ابتدائی | ۲سال |
| برقکار صنعتی درجه یك | ۶ | ۳ |
| برقکار اتومبیل | ۶ | ۱ |
| تراشکار درجه یك | ۶ | ۴ |
| استادکار برق | ۳ متوسطه | ۵ |
| مکانیك درجه یك بنزینی وگازوئیلی | ۶ابتدائی | ۳ |
| تعمیرکار دستگاه تهویه درجه یك | ۶ | ۳ |
| مکانیك ابزار دقیق | ۶ | ۴ |

متقاضیانی که از عهده آزمایشات لازم برآیند علاوه بر دریافت حقوق و مزایا از تسهیلات ذیل استفاده خواهند کرد.

وسیله ایاب و ذهاب بکارخانه- منازل مجردی- جیره غیرنقدی- باشگاه خدمات درمانی- بسودکارخانه عیدی و پاداش سالانه- حق عائله‌مندی وسائل ایمنی و استحفاظی.

از کلیه متقاضیان خواهشمند است در اسراع وقت همه روزه باستثنای تعطیلات رسمی جهت انجام امور استخدامی باداره روابط صنعتی شرکت واقع در هفت‌تپه ۱۰۰ کیلومتری جاده اهواز- اندیمشك- مراجعه فرمایند.

شرکت کشت وصنعت نیشکر هفت‌تپه

شرکت ماشینهای راهسازی (سهامی خاص)
کاترپیلار - شعبه خوزستان

پنج نفر مکانیك کاردان باسه سال سابقه کار و تحصیلات ابتدائی بالا با حقوق مکفی و تسهیلات و مزایا استخدام می‌نماید.

داوطلبین برای کسب اطلاعات بیشتر به شرکت ماشین های راهسازی (سهامی خاص) کاترپیلار شعبه خوزستان واقع در کیلومتر ۸جاده اهواز - خرمشهر به آقای مهندس روحانی‌مراجعه نمایند .

تلفن ۱۸-۳۳۰۱۶

آگهی استخدام

یك شرکت فرانسوی ۲۵ نفرجوشکاردرجه ، یك را استخدام می نماید .

حق تقدم باکسانیست که در مخازن‌نفت‌کار کرده باشند .

برای اطلاع بیشتر به آدرس :

اهواز - زیتون کارمندی - خیابان چهارم- کوچه فردوس - شرکت دولاتروبوزون مراجعه نمائید تلفن :۲۶۵۶۷

ساعات مراجعه : همه‌روزه غیر از جمعه ۹ الی ۱۱ صبح

# نیازمندیهای اطلاعات

برای دادن آگهی تلفنی باشماره‌های ذیل تماس حاصل فرمائید

تلفنهای: ۳۰۳۷۰۲-۳۱۱۲۱۹-۳۱۱۲۲۵-۳۱۱۲۲۴

## مای بوی شورت

بهداشتی و بدون حساسیت ـ دکمه دار

طریقه استفاده: مای بوی شورت را با صابون و آب نیم گرم شسته دو مرتبه آب بکشید و پس در هوای آزاد بگذارید که خوب خشک شده و بعد از آن استفاده نمائید.

## شرکت کشتیرانی ایران و هند

افراد واجد شرایط را جهت آموزش افسری کشتی های تجارتی دعوت می نماید

افراد واجد شرایط درکشتی آموزشی راجندرادر بمبئی دوره مخصوص آموزشی را طی خواهند کرد.

شرایط استخدام:

۱ـ تابعیت دولت شاهنشاهی
۲ـ سن کمتر از ۲۲ سال
۳ـ معافیت نظام وظیفه
۴ـ دادن ضمانت کافی و تعهد ۱۰ سال خدمت پس از پایان دوره آموزش و مجرد
۵ـ دراستخدام آموزش و پرورش نباشند
۶ـ نداشتن پیشینه بد
۷ـ داشتن سلامت کامل طبق گواهی پزشک ودید چشم معادل ۶ـ۶
۸ـ داشتن دیپلم ریاضی یاطبیعی

افراد واجد شرایط و علاقمند شغل افسری ناوبری کشتی های تجارتی می توانند تقاضای خودرا تاقبل از ۱۰ اسفند ۲۵۳۵ همراه باسایر مدارک و ۳ قطعه عکس ۴×۳ به‌آدرس زیر ارسال نمایند.

بدیهی است‌که انتخاب این افراد از طریق مصاحبه‌و معاینات پزشکی خواهد بود.

آدرس ـ تهران ـ خیابان کریمخان زند. بین حافظ و آبان ساختمان آریا طبقه اول تلفن ۸۹۵۸۹۶ و ۸۵۴۸۸۴

## شرکت تکنوفریگو

استخدام مینماید

ماشین نویس فارسی ولاتین آشنا بامور دفتری ایرانشهر شمالی پلاك ۲۸۰ تلفن ۴ـ۸۲۱۰۰۱

## آگهی استخدام

شرکت سهامی ایرانی تولید اتومبیل

## (سایپا)

افراد مشروحه زیر را جهت پروژه رنو با حقوق و مزایای مکفی استخدام مینماید

۱ـ مکانیك ماشین‌آلات صنعتی
۲ـ کمك مکانیك ماشین های خودرو
۳ـ راننده پایه یکم حداقل دو سال سابقه‌کار
۴ـ کارگر باطری ساز
۵ـ کارگر آهنگر
۶ـ کارگر پیستوله کار
۷ـ کارگر لوله‌کش
۸ـ برقکار اتومبیل
۹ـ صافکار
۱۰ـ شیشه بر
۱۱ـ کارگر ساده

شرایط استخدام

دارا بودن برك خاتمه خدمت یا معافیت دائم تحصیلات برای کارگران حداقل خواندن ونوشتن واجدین شرایط میتوانند همه روزه از ساعت ۷ صبح الی ۱۵ به کارگزینی کارخانه سیتروئن واقع در جاده مخصوص کرج کیلومتر ۲۲ مراجعه نمایند. ۱ـ۲

## حسابدار

با ۳ سال سابقه درنوشتن دفاتر قانونی تمام وقت مورد نیاز است

تلفن ۸۹۱۰۴۱

## شرکت سهامی ترانزیت اکسپرس

۴ نفر کارمند که به امور گمرکی وترخیص کالا آشنائی کامل‌داشته باشند و دو نفر حسابدار با حقوق مکفی استخدم مینماید

واجدین شرایط به‌خیابان بهار چهارراه تخت‌جمشید شماره ۱۳۳ مراجعه نمایند.

## روغن ذرت وعسل امریکائی

موجود است تلفن ۸۲۴۵۸۱

## یك شرکت اروپائی

برای دفتر خود

## در تهران

خیابان ظفر افراد زیر را به‌همکاری دعوت مینماید

۱ـ مترجم زبان انگلیسی دارای لیسانس در ادبیات انگلیسی ۲ نفر
۲ـ حسابدار مجرب آشنا به زبان انگلیسی ۱ نفر
۳ـ نامه رسان تمام وقت که دارای موتورسیکلت باشد ۱ نفر

شرایط کلی بشرح زیر است.

۱ـ سن تا ۴۰ سال
۲ـ دارای برگ پایان خدمت نظام و یا معافیت غیر پزشکی واجدین شرایط میتوانند از ساعت ۱۰ تا ۱۶ روز یکشنبه‌تا سه‌شنبه ۱ تا ۳ اسفندماه باتلفن ۲۲۸۲۴۱ با آقای علی زرین خامه تماس بگیرند.

## شرکت ساختمانی مجد

احتیاج به نقشه‌بردار و تکنیسین درجه اول راه و ساختمان آشنا بزبان انگلیسی برای تهران و خوزستان دارد.

تلفن ۶۸۳۷۲۰ ـ ۶۸۳۵۰۴

## توجه

مهندسین ـ معماران و مصرف کنندگان عزیز بامصرف تیر آهن نمره ۱۸ تا ۲۴ روسی ۱۲۵ درصددرمصرف آهن صرفه‌جوئی فرموده‌اید تلفن ۵۲۹۶۹۷ و ۵۲۰۳۵۲ و ۵۲۲۲۱۸

## شرکت سهامی تکنو صنایع

جهت تکمیل کادر خود به افراد زیر نیازمند است.

۱ـ منشی با تحصیلات حدود دیپلم و آشنائی کامل به تایپ فارسی
۲ـ خیاط
۳ـ کارگر ساده (زن یامرد) با سواد خواندن‌و نوشتن
۴ـ کمك راننده با داشتن برك پایان خدمت

نشانی: خیابان‌نادری ساختمان تولیداروشماره ۲۴۷ خانم فریده شهابی

## نماینده‌علمی‌داروئی یاآزمایشگاهی

دارای حداقل ۳ سال سابقه کار با حقوق بسیارخوب‌استخدام میشود

تلفن ۸۹۱۰۴۱

## ال ـ سی ـ ال

شرکت مختلط غیرسهامی تحت سرپرستی و همکاری مهندسین مشاور ایرانی و آلمانی ،افتتاح شعبه خاورمیانه خودرا در تهران به اطلاع موسسات دولتی و صاحبان ساختمان ها میرساند.

این تیم که سالیان دراز در آلمان غربی سابقه دارد دارای تجارب زیادی‌در امور شهر سازی و آرشیتکتور ازقبیل دانشگاه سازی ـ مدرسه سازی ـ هتل سازی ـ کارخانه سازی ـ آپارتمان سازی و موسسات رادیو تلویزیون و ادارات و مراکزشهر بانوتکسیون های مختلف میباشد.

شرکت‌مامسئولیت کارهای آرشیتکتی، محاسبات فنی(استاتیک) و مهندسی فنی شوفاژ ، برق و غیره رابعهده دارد.

آدرس ـ تهران ـ فرح شمالی ـ خیابان پیروزفر ـ پلاك ۲۰ شرکت ال ـ سی ـ ال تلفن ۸۵۱۹۷۴

## GLASS WOOL

شرکت سهامی پشم شیشه ایران

## استخدام‌مینماید

۱ـ متصدی کارگزینی ( با داشتن چهار سال سابقه کار مؤثر در کارخانجات تولیدی وصنعتی)
۲ـ تعدادی تکنیسین برق (باداشتن دوسال سابقه کار)
۳ـ تعدادی کنترلر باداشتن‌مدرك سوم متوسطه
۴ـ تعدادی کارگر ساده (باحداقل حقوق ۹۰۰۰ ریال

## مزایای استخدامی

سود ویژه ـ سرویس ایاب وذهاب ـ استفاده‌از رستوران کارخانه ـ استفاده ازشرکت تعاونی مصرف ـ کمکهای اجناس (از قبیل لوازم‌التحریر و پوشاك فرزندان) استفاده از بیمه کامل.

آدرس: جاده قدیم کرج کیلومتر ۷ بعداز تقاطع راه‌آهن روبروی کارخانه جنرال صنعتی شرکت پشم شیشه ایران.

## دقت ـ موضوع اجاره

۱ـ بر خیابان آریامهر ۱۸ اطاق مجهز بکلیه وسایل
۲ـ برجمشیدآباد ۱۲۵ اطاق که برای شرکت های بزرك خارجی و ایرانی و سکونت و مراکز درمانی و غیرو بسیار مناسب است هرکدام یکجا اجاره داده میشود

خواهشمند است از ساعت ۱۰ الی ۱۲ و ۱۵ الی ۱۹ با تلفنهای ۹۲۲۲۱۰ و ۹۳۸۶۳۶ تماس حاصل فرمائید.

آدرس جدید شرکت تکنوساینس

شرکت تکنوساینس از خیابان داودیه خیابان‌ظفر خیابان شاهین غربی شماره ۶ به آدرس جدید خیابان سپهبدزاهدی‌خیابان‌نیکو شماره ۸ طبقه همکف انتقال یافت

تلفن ۸۲۵۶۸۵

## واگذاری نمایندگی انحصاری‌فروش تزئینات‌ساختمان

شرکت سولاتست

نماینده‌انحصاری‌فروش‌محصولات تزئینات‌ساختمان‌را جهت ده‌منطقه تهران و استانهای : خراسان ـ هرمزگان ـ فارس ـ خوزستان ـ خرم‌آباد ـ اصفهان ـ زنجان ـ آذربایجان‌غربی ـ گیلان ومازندران واگذار مینماید.

متقاضیان به آدرس تهران: خیابان عباس‌آباد ـ جنب پمپ‌بنزین ـ خیابان پاکستان کوچه دوم‌پلاك ۱۶ مراجعه فرمایند.

تلفنهای ۶۲۳۷۲۳ ـ ۶۲۲۱۶۱ ـ ۶۲۱۲۳۰ ـ ۶۲۰۹۳۳ ـ ۶۲۱۸۴۷

## دفتر بیمه کسروی

خدمات بیمه‌ای ، مشاوره و راهنمائی تلفن ۸۹۵۱۹۲

## آگهی استخدام

سازمان صنایع نظامی مهندسین وتکنیسین های مشروحه زیر را جهت خدمت در پارچین ، ۵ کیلومتری تهران استخدام می نماید.

استخدام شوندگان از مزایای فوق‌العاده های‌مربوطه وهمچنین از تسهیلات زیست و مسکن (بتدریج‌و ترتیب‌ارجحیت) استفاده‌خواهند نمود.

تحقیق
۱ـ مهندس برق
۲ـ مهندس مکانیك
۳ـ مهندس الکترونیك
۴ـ مهندس صنایع
۵ـ تکنیسین برق
۶ـ تکنیسین تاسیسات
۷ـ تکنیسین مکانیك

مدرك تحصیلی
لیسانس و یا فوق لیسانس
لیسانس و یا فوق لیسانس
لیسانس و یا فوق لیسانس
لیسانس و یا فوق لیسانس
فوق دیپلم
فوق دیپلم
فوق دیپلم

داوطلبان حائز شرائط می توانند همه روزه باستثنای ایام تعطیل از ساعت ۸ الی ۱۲ با در دست داشتن عین مدارك تحصیلی و سربازی و شناسنامه به دفتر اطلاعات سازمان صنایع‌نظامی واقع در سلطنت آباد مراجعه نمایند.

م الف ۲۱۱۲۹

سازمان صنایع نظامی

## فروش کارخانه‌تولید لباس‌وتریکوبافی

در بهترین نقطه شهر کارخانه دائر تولید لباس و تریکو بافی باحسن سابقه ۲۰ ساله و پروانه تولید لباس وپروانه بافندگی از وزارت اقتصاد باکلیه ماشین آلات مدرن مربوطه وسرقفلی . محل کارگاه و دفتر ۸۰۰ مترمربع بادو شماره تلفن ، برق صنعتی سه‌فاز ۱۰۰ آمپر، بفروش می رسد . ضمنا در صورت تمایل ، فروشگاه وابسته بکارخانه نیزکه در یکی از بهترین نقاط شمال شهر میباشد واگذار میشود تلفن ۸۲۰۸۴۸ و ۸۲۱۳۳۶ از ۸ صبح الی ۴ بعدازظهر

## انباردار لوازم‌یدکی

با تحصیلات حدود دیپلم ، آشنا به زبان انگلیسی ، مسلط به انبارداری باحقوق ومزایای مکفی در کارخانه شرکت بسیار معتبر وخوشنام استخدام میگردد.

به ساکنین شهرری‌واطراف‌در شرایط مساوی ارجحیت داده خواهد شد.

متقاضیان میتوانند بین ساعات ۹ تا ۱۱ صبح‌با تلفن : ۴ـ۵۹۲۰۴۱ با کارگزینی کارخانه تماس حاصل فرمایند.

فروشگاه منصور تلفن ۷۵۴۲۹۲ ۷۶۲۵۲۷

## شرکت‌ویلاروز

«عباس‌آباد»

مرکز خرید و فروش و اجاره آپارتمان‌ویلاودفتر کار ۸۵۲۴۷۶

## ماشین نویس

فارسی ولاتین

یك شرکت حمل و نقل بین‌المللی برای تکمیل کادر خود دوشیزه یا بانوئی را که‌به‌تایپ فارسی ولاتین مسلط باشد استخدام مینماید.

داوطلبین میتوانند با راهنمای

۶۵۱ روزنامه‌اطلاعات

مکاتبه‌نمایند

## حمل‌ونقل بزرگ پاپیون

مجهز به تریلی های تخت ۱۰ و ۱۲ متری‌وتریلی‌های بزرك کمرشکن به قدرت ۱۵۰ تن وجرثقیل های ۲۰ الی ۱۵۰ تنی به تعداد زیادی با شرکتهای معتبر وحمل ونقل های بزرك ایرانی و خارجی آماده قرارداد میباشد تلفن : ۲۲۵۷۶۷

شرکت ملی نفت ایران

## پالایشگاه تبریز

آگهی مناقصه

شرکت ملی نفت ایران ـ پالایشگاه تبریز به‌منظور ایاب و ذهاب کارکنان پالایشگاه تبریز از شهر به محل پالایشگاه تبریزو بالعکس احتیاج به اجاره ۱۲ دستگاه اتوبوس مرسدس‌بنز مدل ۳۰۲ موتور عقب ساخت ۱۹۷۷ کاملا نوچهل و پنج نفره‌و یك دستگاه مینی‌بوس مرسدس‌بنز مدل ۳۰۹ ساخت ۱۹۷۷ کاملا نو ۱۸ نفره‌داشته‌ودر نظر دارد که امر فوق‌راازطریق‌مناقصه برای‌مدت چهار سال به اشخاص و موسساتی که قبلا صلاحیت آنها محرز شده باشد واگذار نماید. از اشخاص و موسساتی که درامر حمل ونقل افراد سابقه عمل داشته و مایل به شرکت در مناقصه مزبور میباشند دعوت می شود تا اخر ساعت اداری روز ۱۰ر۱۲ر۲۵۳۵ به نشانیهای زیر مراجعه و پرسشنامه مربوطه راکه حاوی اطلاعات لازم برای تعیین صلاحیت میباشد اخذ و تکمیل نموده‌وحداکثر تا آخر ساعت اداری روز ۲۵ر۱۲ر۲۵۳۵ به نشانی های مذکور مسترد دارند تا مورد رسیدگی قرار گرفته و تعیین صلاحیت بعمل خواهد آمد. بدیهی است از اشخاص‌وموسسات واجد سرایط به موقع برای شرکت در مناقصه دعوت

تهران ـ خیابان ویلا مرکزی هفتم شرکت ملی نفت ایران طبقه اول اطاق ۱۰۸ تبریز ـ پالایشگاه تبریز

## نهال‌ودرخت

حدود یك میلیون درخت از ۱ تا ۴ ساله‌بشرح زیر بفروش میرسد چنار ـ سیب ـ گلابی ـ گاج انواع سرو و رز تلفن ۶۸۷۲۷۰

JVC

برنامه های رنگی را
از تلویزیون رنگی تماشا کنید

اگر هنوز
تلویزیون رنگی نخریده اید
بما فروشندگان تلویزیون
مراجعه کنید

تا راهی برای واگزاری یك دستگاه تلویزیون رنگی
بشما پیشنهاد کنیم

برای اینکه زودتر یك دستگاه
تلویزیون رنگی سکام ایرانی
داشته باشید و برنامه های
جالب رنگی و شوهای نوروزی را
بطور رنگی تماشا کنید

ما تصمیم گرفتیم

برای مدت کوتاهی
شرایط فروش خود را
با امکانات پرداخت شما تطبیق دهیم

ما یکی از بهترین تلویزیونهای رنگی جهان بنام
جی-وی-سی نیویکو
ساخت ژاپن
را که برای ایران و با سیستم سکام ایرانی ساخته شده
و از نظر مشخصات تکنیکی
با سیستم رنگی منتخب ایران مطابقت دارد
بشما عرضه میکنیم

برای تبادل نظر با ما فروشندگان به آدرس های زیر مراجعه فرمائید

مرکز پخش در اصفهان فروشگاه امینی: خیابان خاقانی ۲۱۶۶۶-۲۱۵۵۵

فروشندگان تهران

| | | |
|---|---|---|
| گویا | میدان تجریش | ۲۷۳۳۷۱-۲۷۴۳۷۱ |
| تکنوالکتریك | اول فرح آباد ژاله مقابل تسلیحات | ۳۳۵۲۶۰ |
| دانشور | مهرآباد جنوبی- مقابل پایگاه یکم- خیابان توکلی | ۹۶۳۷۳۰ |
| گیاهی | قلهك اول دولت | ۲۶۱۳۹۷ |
| خاورمیانه | اول جاده تهران نو سه راه ایرانمهر | ۳۴۳۹۰۲ |
| البرز | خیابان شاه جنب سینمای نیاگارا | ۶۴۴۱۱۲ |
| صفا | سعدی چهارراه سیدعلی | ۳۱۸۱۵۴ |
| امید | بودرجمهری سرای چیت ساز | ۵۲۳۱۱۳ |
| صالحی | خواجه نظام الملك ایستگاه ده متری ارامنه | ۸۴۳۴۲۵ |
| نور | فرح آباد ژاله چهارراه کوکاکولا | ۳۲۶۳۶۵ |
| شاد | ناصرخسرو مقابل وزارت دارائی | ۳۱۶۹۳۹ |
| ارك | خیابان فردوسی مقابل قصرپوشاك | ۳۱۸۳۱۶ |
| ترانه | شاهرضا جنب آلیتالیا | ۶۴۳۷۲۸۱-۶۴۶۲۲۴ |
| کریستال مظفری | چهارراه لاله زار | ۳۹۱۷۰۶ |
| کریستال | خیابان ری جنب پمپ بنزین | ۳۶۵۳۲۳-۳۵۳۰۶۶ |
| ایران پارس | فرح شمالی | ۸۴۸۵۵۷ |
| شب نما | میدان ونك | ۶۸۳۳۴۰ |
| پاسارگاد | تهران پارس فلکه دوم جنب بانك صادرات | ۷۸۰۱۷۰ |
| سیاره | انتهای شاه | ۹۲۹۳۴۲ |
| فروزنده | شاه نبش اردیبهشت | ۶۴۱۴۷۵ |
| کلمبیا | میدان کندی اول تاج | ۹۲۸۸۳۰ |
| استریو پیام | نادری چهارراه قوام السلطنه | ۳۱۳۹۹۲ |
| کالای لوکس کاشانی | خیابان جیحون بین چهارراه زاویه و طوس | ۹۵۲۳۹۰ |
| محصولات فیلیپس | میدان فردوسی | ۳۱۲۸۵۵ |
| ایرن | جاده قدیم شمیران - بالاتراز ظفر | ۹-۲۲۷۰۹۸ |
| مناژ | سعدی جنوبی - مقابل بانك ملی | ۳۱۵۱۹۴ |
| فرهنگ-تهرانی | شهرری | ۵۹۲۶۸۹-۵۹۱۵۱۰ |
| فلامك | اول خیابان مخصوص | ۵۴۶۱۶۱ |

فروشندگان اصفهان

| | | |
|---|---|---|
| استریو آرگامان | میدان مجسمه مجموعه تجارتی ۲۴ اسفند | ۳۰۸۴۶ |
| سیوا | خیابان وحید اول صحرا روغن | ۴۰۸۳۶ |
| رویال | چهارباغ پاساژ ایفل | ۲۱۱۶۰ |
| قاعدان | دروازه شیراز اول خیابان سعادت آباد | ۳۲۴۹۲ |
| نور صبحی | خیابان شاه مقابل روزنامه اطلاعات | ۳۰۱۵۴ |
| فردوسی | فلکه شاه عباس اول خیابان فردوسی | ۲۷۱۰۰ |
| خاورمیانه | خیابان نظر مقابل سینما مهر | ۳۱۲۳۴ |
| فیض | خیابان فیض جنب کلانتری ۶ | ۳۱۶۷۷ |
| ایران گاز | شاهین شهر | - |

فروشندگان شیراز

| | | |
|---|---|---|
| کالای روز | خیابان زند | ۳۳۷۰۰ |
| مهرتاش | خیابان داریوش جنب بانك عمران | ۳۶۴۰۷ |
| خدام | خیابان داریوش | ۲۵۹۴۰ |
| فیض | خیابان نمازی | ۲۷۷۰۹ |
| فقیری | خیابان لطفعلی‌خان‌زند روبروی بانك ملی باجه ۲ | ۲۵۵۶۴ |
| افشار | چهارراه خیرات | ۳۷۳۰۳ |
| بهنام | چهارراه سینما سعدی | ۳۳۰۸۳ |
| برادران فیض | خیابان لطفعلی‌خان‌زند روبروی مسجدآقا احمد | ۲۳۲۶۳ |
| مهتاب | چهارراه سینما سعدی | ۳۱۱۰۷ |
| محمودآبادی | خیابان لطفعلی‌خان‌زند روبروی مسجد قوام | ۲۸۵۳۳ |
| شفاعتیان | خیابان لطفعلی‌خان زند | ۲۸۵۳۱ |
| طاهری | چهارراه سینما سعدی جنب بانك عمران | ۳۴۱۸۵ |
| اسلاملو | خیابان قاآنی جنب درمانگاه نمازی | ۳۶۵۳۹ |
| احدی | خیابان داریوش | ۳۳۷۹۳ |
| پارس تلویزیون | خیابان داریوش | ۳۵۱۰۵ |
| کالای خانه قصرالدشت خالدی | فلکه قصرالدشت | ۳۲۶۱۷ |

دارای مجهزترین سرویس زیرنظر متخصص کارخانه سازنده است

متفاوت با هر
اتومبیلی
که دیده اید

داتسون
120Y

در ۱۰۰ کیلومتر فقط ۶ لیتر بنزین مصرف میکند

- با طرحی کاملا" پیشرفته و بدون که با تمام اتومبیلها تفاوت دارد و در میان صدها اتومبیل مشخص است.
- با زیبائی استثنائی که شما از انتخاب آن کاملا" راضی خواهید بود.
- با رنگهای شاد و هیجان انگیز که چشمها را خیره میکند.
- با موتوری کاملا" بی‌صدا ساخته شده توسط نیسان موتور ژاپن که شهرت بین‌المللی دارد.
- با بدنه‌ای محکم ویک پارچه که در هنگام بروز حوادث ایمنی سرنشینانش را تضمین میکند.
- با مصرف کم بنزین (که در صد کیلومتر فقط ۶ لیتر بنزین مصرف میکند) و در مسافرتهای طولانی نگران کمبود پمپ بنزین نخواهید بود.
- با خوابانیدن صندلی عقب آن میتوانید بصورت تختخواب برای استراحت وخواب استفاده نمائید.
- با شرایط سهل ـ لوازم یدکی فراوان و تعمیرگاههای مجاز در سراسر کشور.

کوپه شیك

DATSUN

نماینده انحصاری اتومبیلهای داتسون در ایران شرکت دیران
انتهای شاه-میدان محمدرضاشاه تلفن: ۹۲۶۱۵۹-۹۲۳۲۷۱
تعمیرگاه مرکزی - میدان آریاشهر - اول بلوار آتاتورك جنب پمپ بنزین

باواکسیناسیون بموقع دیفتری،
گزار، سیاه‌سرفه، فلج کودکان، آبله،
سل و سرخك به سلامت کودکان
خود کمك کنید. واکسیناسیون
در مراکز بهداشتی رایگان است

نمره گیری مستقیم مشترکین
تلفن تهران باامریکا

همزمان باآئین ملی بزرگداشت پنجاه سال شاهنشاهی پهلوی شرکت مخابرات ایران از اول بامداد روز فرخنده سوم اسفند ماه ۲۵۳۵ شاهنشاهی، روز رضاشاه کبیر، ارتباط مستقیم تلفن خودکار بین تهران و کشور های متحده امریکای شمالی دائر مینماید و سر افراز است که یکی از آرزوهای بزرگ بنیان گذار ایران نو که توسعه ارتباطات ایران به بهترین شکل ممکنه با کشور های دیگر بوددر دوران سلطنت افتخار آفرین شاهنشاه آریامهر تحقق میابد.

۱ـ برای برقراری رابطه تلفنی مستقیم با امریکا از تهران مشترکین تلفن باید از کد ۰۰۱ یا کد مغناطیسی آنکشور استفاده فرمایند. باین ترتیب بعنوان مثال برای گرفتن شماره تلفن مشترکی در داخل یا حوالی شهر دالاس در ایالت تکزاس می بایست ابتدا ۰۰۱.. (کد کشورهای متحده امریکای شمالی) وبلافاصله کد یا پیش شماره ناحیه مربوط به شهر دالاس (۲۱۴) و بعد از آن شماره تلفن مشترك موردنظر که قطعا ۷ رقمی است گرفته شود و چنانچه مشترکی پیش شماره های مناطق آمریکا را نداشته باشد می تواند از تلفن های شماره ۳۱۱۰۴۰ و ۳۱۱۰۴۱ سئوال فرماید.

۲ـ شماره گیری مستقیم با نصب دستگاه های مخصوص در مراکز تلفن خود کار تهران بتدریج امکان‌پذیر می شود. از روز سوم اسفند ماه ۲۵۳۵ شاهنشاهی شماره های تلفن مشترکینی که با رقم های ۲و۳ آغاز می شود می توانند به ترتیبی که در بالا گفته شد با امریکا ارتباط مستقیم و بدون واسطه برقرار نمایند امکان نمره‌گیری مستقیم بقیه تلفن های تهران که شماره های آنها بارقام ۶و۵ و۷و۸ و ۹ آغاز می شود با آمریکا و همچنین امکان همین نوع ارتباط مستقیم باسایر کشور های جهان طی اطلاعیه های بعدی به آگاهی همگان خواهد رسید.

۳ـ ارتباط مستقیم شهرستانها با خارج از کشور پس از پایان نصب دستگاه های مشابه در مراکز تلفن نقاط و آماده شدن برای بهره‌برداری باطلاع عموم خواهد رسید

۴ـ نرخ مکالمه تلفنی خودکار با کشور های متحده آمریکای شمالی هر دقیقه ۲۳۰ ریال است وبهای مکالمات انجام شده به مبنای نرخ فوق وطول مدت آنها محاسبه می گردد. بدیهی است مکالمات کمتر از یکدقیقه به تناسب مدت آن ارزانتر از ۲۳۰ ریال محاسبه و دریافت میشود.

۵ـ در صورت نیاز به جزئیات مکالمات انجام شده با خارج از کشور مشترکین می توانند بنواحی تعیین شده تلفن در تهران مراجعه ودرخواست صورت تفکیکی مربوط را که کلیه مشخصات هر مکالمه در آن ذکر شده است بنمایند.

شرکت مخابرات ایران وظیفه خود میداند به عموم دارندگان تلفن خودکار توصیه نماید باتوجه به هزینه سنگین مکالمات باخارج از کشور وهمچنین برای جلوگیری از اشغال بیش از حد مدارهای ماهواره‌ای مراقبت دقیق از تلفن ها فرموده وازهرگونه استفاده غیر مجاز از تلفن در اختیار خود جلوگیری نمایند.

م الف ۲۷۹۲۵
آ-۳۶۲۴۰

شرکت مخابرات ایران

آگهی

از کلیه صاحبان سهام شرکت سهامی عام‌هاویلوکس دعوت میشود که در جلسه مجمع عمومی فوق‌العاده شرکت که در ساعت ۴ و نیم بعد ازظهرروزشنبه چهاردهم اسفندماه ۲۵۳۵ شاهنشاهی در محل شرکت واقع در جاده کرج‌تشکیل میشود حضور بهمرسانند.

دستور جلسه: اصلاح اساسنامه و تغییر بعضی از مواد آن.

هیئت مدیره
آ-۳۶۲۴۲

شرکت ملی ذوب آهن ایران

## آگهی استخدام

شرکت ملی ذوب آهن بمنظور تکمیل کادر خود در شرکت سهامی ذوب آهن آریامهر (اصفهان) تخصص های زیر را با حقوق و مزایای مکفی و برخورداری از امکانات ویژه استخدام مینماید:

۱ـ فوق لیسانس و یالیسانس در رشته مهندسی معدن با پنجسال سابقه کار.
۲ـ فوق لیسانس و یا لیسانس در رشته مهندسی معدن.
۳ـ فوق لیسانس ویا لیسانس در رشته مهندسی برق.
۴ـ فوق لیسانس ویا لیسانس در رشته مهندسی مکانیک.
۵ـ فوق لیسانس ویا لیسانس در رشته مهندسی معماری.
۶ـ فوق لیسانس و یا لیسانس در رشته مهندسی الکترونیک.
۷ـ فوق لیسانس و یالیسانس در رشته مهندسی راه و ساختمان
۸ـ فوق دیپلم و دیپلم در رشته برق.
۹ـ فوق دیپلم و دیپلم در رشته مکانیک.
۱۰ـ فوق دیپلم و دیپلم در رشته راه و ساختمان
۱۱ـ فوق دیپلم در رشته برنامه نویسی.
۱۲ـ راننده پایه یکم
۱۳ـ مونتوراسکلت فلزی
۱۴ـ مونتورمکانیک
۱۵ـ تعمیرکار مکانیک
۱۶ـ جوشکار برق و کاربیت
۱۷ـ تراشکار
۱۸ـ برقکار
۱۹ـ بنای نسوزچین
۲۰ـ راننده لیفتتراك با گواهینامه وپژه
۲۱ کارگر باسواد با مدارك ششم ابتدائی و یا سیکل
۲۲ـ آهنگر
۲۳ نقاش ساختمان
۲۴ـ شیشه‌بر
۲۵ـ تکنیسین نقشه برداری (فوق دیپلم)
۲۶ـ بنای عمومی
۲۷ـ آرماتوربند
۲۸ـ نجار قالب بند
۲۹ـ تعمیرکار رادیو و تلویزیون.

داوطلبان میتوانند برای آگاهی بیشتر و ثبت نام همه روزه باستثنای روز های پنجشنبه و جمعه وایام تعطیل به اداره کاریابی و استخدام شرکت ملی ذوب آهن ایران واقع در خیابان کاخ شمالی شماره ۱۳۰ و یا اداره کاریابی و استخدام شرکت سهامی ذوب‌آهن آریامهر واقع در ۴۵ کیلومتری جاده اصفهان ـ شهر کرد مراجعه نمایند.
الف ۱۸۳۵

صفحات ویژه بررسی بودجه کل کشور

# ۱۳ میلیارد ریال اعتبار برای خرید واحداث خانه‌های سازمانی ارتش تأمین شد

## کار کشور اضافه میشود

آقای امیر عباس هویدا، نخست وزیر، امروز هنگام تقدیم بودجه‌کل کشور گزارشی پیرامون وضع اقتصادی کشور در سالهای ۳۶ - ۲۵۳۴ به مجلس داد. در گزارش نخست‌وزیر که پیوست شماره یک لایحه بودجه سال ۳۶ کل کشور میباشد، وضع کلی اقتصاد کشور و تولید و درآمد ملی - جمعیت و اشتغال - وضع مالی - ارزی - پولی و اعتباری - سیر قیمتها و برنامه مالی دولت در سال آینده - دریافتهای بودجه عمومی - پرداختهای بودجه عمومی و بودجه شرکتهای دولتی و موسسات وابسته بدولت و بالاخره بودجه سایر موسسات تشریح شده است.

در خصوص وضع کلی اقتصاد کشور اعلام گردیده‌که در این سال با کوشش همه جانبه دولت و ملت کماکان گامهای موثری در جهت پیشبرد وتامین هدفهای والای انقلاب شاه و مردم برداشته شده که از هر جهت درخور توجه است. در نتیجه این تلاشهای پیگیر و با بهره‌گیری هر چه بیشتر از ثمرات سرمایه‌گذاری های سنگین گذشته اقتصاد کشور به رشد سریع ادامه داده، بطوریکه میشود پیش بینی کرد که در پایان سال جاری تولید ناخالص داخلی به قیمت ثابت حدود ۱۲درصد (و فعالیتهای غیر نفتی کشور متجاوز از ۱۶ درصد) توسعه یابد. این رقم که بالاترین نرخ رشد در سطح بین‌المللی است، متجاوز از سه برابر ارقام به دست آمده در کشورهای مهم صنعتی میباشد. تولید ناخالص ملی به قیمتهای جاری بحدود ۴۷۷۰ میلیارد ریال (حدود ۶۸ میلیارد دلار) بالغ خواهد شد و تولید سرانه به ۱۴۰ هزار ریال (حدود ۲ هزار دلار) خواهد رسید و ایران از نظر تولید ملی در میان کشورهای منکی به اقتصاد آزاد در ردیف پانزدهم قرار خواهد گرفت. رشد تولید ناخالص نفتی گسترش چشمگیری یافت و رشد تولید ناخالص داخلی غیر نفتی به قیمت ثابت ۱۶٫۸ درصد در سال ۳۳ به ۱۸٫۴ درصد در سال ۳۴ رسید و با اینهمه ایران از اثرات نامساعد بحرانهای گریبان گیر کشورهای صنعتی غرب بطور کامل مصون نبود و گذشته ازکاهش تولید و صدور نفت که ناشی از رکود اقتصادی در این کشورها بود، نتیجه رابطه مبادله بازرگانی نیز بملت تورم وارده از این کشورها منفی گردید، زیرا در حالیکه افزایش قیمت نفت صادراتی ایران در سال گذشته در چارچوب قیمت های اوپک از ۶٫۲ درصد تجاوز نمیکرد، بهای گروه‌های مختلف کالاهای وارداتی کشور کماکان ترقی داشت و این ترقی در مورد برخی کالاها به صددرصد رسید و حتی در مورد بعضی از ماشین آلات صنعتی میزان ترقی از دو برابر بیشتر بوده است.

در تجدید نظر در برنامه عمرانی پنجم، سرمایه‌گذاری های دولتی و خصوصی با استفاده از درآمدنفت و تجهیز پس‌انداز های بخش خصوصی افزایش فوق‌العاده یافت، به طوریکه در سال ۲۵۳۴ به رشد ۷۲ درصد رسید و رشد سرمایه گذاری درماشین آلات متجاوز از ۱۰۶ درصد بود.

### درآمد ملی

ارزش افزوده نفت تحت تاثیر رکود اقتصادی درکشور های صنعتی غرب در سال ۳۴ معادل ۱۱٫۱ درصد تقلیل یافت و با اینکه انتظار میرود که ارزش افزوده نفت در سال جاری در حدود ۹ درصد افزایش یابد، معذالک قدرت خرید ایران از این طریق به سطح سال ۲۳ شاهنشاهی نخواهد رسید.

### کشاورزی

در سال ۳۴ با مساعدت وضع جوی و اجرای طرح های وسیع کشاورزی رشد افزوده گروه کشاورزی ۶٫۸ درصد به قیمت ثابت بود ولی بعلت رشد سریع درآمدها و بالا رفتن سطح زندگی و در نتیجه افزایش تقاضا برای محصولات کشاورزی و مواد خام کشاورزی، قیمت این مواد از یکطرف و واردات آن از طرف دیگر افزایش یافت. تشکیل سرمایه دربخش کشاورزی ۷۲ میلیارد ریال بود و به قیمت ثابت ۱۸ درصد بیش از سال قبل ازآن شد و کوشش دولت متوجه اعمال سیاستهای لازم درجهت ایجاد تعادل بیشتر در رابطه مبادله بین بخش کشاورزی وسایر بخشهای تولیدی بوده وخواهد بود و بمنظور خود کفائی نسبی در کالاهای استراتژیک، رابطه قیمتهای داخلی و قیمتهای وارداتی آنها مورد توجه قرار خواهد گرفت، بطوریکه قادر بمرقابت بین‌المللی شوند.

### صنعت ومعدن

درسال ۳۴ فعالیتهای صنعتی وساختمانی کشور با آهنگی سریع روبه افزایش بود ورشد گروه صنعتی به قیمتهای ثابت ۲۲٫۶ درصد رسید. میزان سرمایه‌گذاری در بخش صنعت ومعدن به قیمت جاری به حدود ۱٫۲۳۵ میلیارد ریال بالغ گردید که مبلغ ۱۰۳٫۳ میلیارد ریال آن از محل اعتبارات عمرانی تامین شده است. پیش‌بینی میشود رشد ارزش افزوده صنایع کشور در سال جاری حدود ۱۷ درصد باشد.

### ساختمان

افزایش درآمدها - توسعه شهرنشینی وازدیاد تقاضای مسکن موجبات افزایش شدید سرمایه‌گذاری را در بخش ساختمان فراهم آورده است واین امر باعث شده کمبودهای متعددی درزمینه تامین مصالح ساختمانی و نیروی انسانی و غیره در این بخش بوجود آید، وعلیرغم کوششهای دولت، هنوز عرضه داخلی جوابگوی تقاضای این بخش نیست.

در سال ۲۵۳۴ فعالیت ساختمانی جه‌دربخش‌خصوصی وچه دربخش دولتی از رشد قابل ملاحظه‌ای‌برخوردار بوده است، بطوریکه رشد سرمایه‌گذاری و ارزش افزوده این بخش به قیمت ثابت حدود ۴۷ درصد و ۳۷ درصد بوده‌است و باقدامانی که بعمل آمده است انتظار میرود، رشد سرمایه‌گذاری درساختمان‌های مسکونی به قیمت ثابت به ۴۰ درصد برسد.

### برق

رشد تولید برق در سال گذشته ۱۲ درصد و درسال جاری نیز احتمالا درهمان حدود خواهد بود. درسال جاری بعلت افزایش بار مصرف و ازکار افتادن برخی ازنیروگاهها عرضه نیروی برق تکافوی تقاضای روزافزون را نکرد و بطور متناوب خاموشی ایجاد شد. پیش‌بینی میشود که با توجه به قدرت مولد های نصب شده در دوسال اخیر، درپایان سال آینده کمبودی از لحاظ عرضه برق بوجود نیاید.

### خدمات

بخش خدمات از رشد قابل ملاحظه‌ای برخوردار بوده و درسال ۳۴ پس ازنفت بزرگترین سهم را (۹ر۳۳ درصد) درتولید ناخالص داخلی داشته است و بیشتر رشد دراین بخش مربوط به حمل و نقل وارتباطات (۲ر۳۲ درصد) بوده است که نتیجه افزایش شدید وارداتوتوسعه فعالیتهای اقتصادی در سال گذشته است - پیش‌بینی میشود درسال جاری و سالهای آینده نقش بخش خدمات اهمیت‌نسبی خود را در مجموعه اقتصاد ملی حفظ نماید.

### جمعیت

جمعیت کشور درپایان‌سال جاری به ۳۴ میلیون نفرخواهد رسید ورشد جمعیت‌دردهه‌اخیر به ۲٫۶۷ درصد رسید، در حالیکه دردهه ماقبل ۲٫۹درصد بوده است واین موفقیت که علیرغم کاهش نرخ مرگ ومیر بدست آمد دراثر رشد سریع اقتصادی در سالهای اخیر و شهر نشینی مرتبا رو به‌افزایش بوده و نسبت آن درسال‌جاری به ۴۶ درصد رسیده است، بطوریکه ۱۵ر۵ میلیون نفر در شهرها و حدود ۱۸ر۵ میلیون نفر در روستاها زندگی‌میکنند و جمعیت فعال کشور از حدود ۹ر۶۷ میلیون نفر سال ۳۴ به حدود ۹ر۹۶ میلیون نفر در سال جاری افزایش می‌یابد و برای سال آینده نیز پیش‌بینی میشود حدود ۲۹۰ هزار نفر به نیروی کار کشور افزوده شود.

### وضع مالی

عملیات مالی دولت در سال گذشته، تحت تاثیر کاهش رشد درآمد نفت در مقایسه با سال ۳۳ در سطح محدودتری گسترش یافت.

در این سال درآمدها با ۱۴ درصد رشد به ۱٫۶۱۷٫۶ میلیارد ریال رسید.

در سال مزبور، ترکیب درآمد های دولت بنحو محسوسی‌تغییر نمود و سهم نفت در کل درآمد های دولت ۷ درصد کاهش یافت و درمقابل سهم درآمدهای‌مالیاتی ۶ درصد بالا رفت. درآمد نفت‌و گاز به رقم ۱٫۲۴۷ میلیارد ریال رسید که ۳٫۳ درصد بیشتر ازسال گذشته بود. درصورتیکه در سال ۳۳ درآمد نفت و گاز ۲۸۷ درصد افزایش یافته بود. دراین سال درآمد های مالیاتی با رقم ۲۷۳٫۴ میلیارد ریال از رشدی معادل ۷۲ درصد نسبت به رقم مشابه سال قبل برخوردار گردید.

بدین ترتیب سهم درآمدهای مالیاتی به کل درآمد دولت در سال ۳۳ حدود ۱۱ درصد بود و در سال ۳۴ به ۱۷ درصد و در ده ماه اول سال جاری به ۲۰ درصد رسیده است. در این سال نرخ رشد هزینه های‌سرمایه گذاری ثابت متجاوز از ۱۰درصد شد، درحالیکه نرخ رشد هزینه های جاری بعلت اجرای سیاست صرفه‌جوئی دولت و اعمال انضباط مالی از ۱۷ درصد تجاوز نکرد. در این سال حدود ۴۰ میلیارد ریال از هزینه‌های جاری دولت مصروف‌پرداخت‌وامهای داخلی و خارجی گردید. درسال‌گذشته حدود ۹ درصد از پرداخت های (۱۶۷٫۶ میلیارد ریال) بپرداخت وامهای خارجی و کمک به سرمایه‌گذاریها در خارج‌اختصاص داد.

طی ده ماه اول سال جاری از کل دریافتهای پیش‌بینی شده در بودجه دولت‌حدود ۱٫۴۳۰میلیارد ریال وصول گردید. این رقم‌در حدود ۸٫۵ درصد بیش از مبلغ ده ماه اول سال قبل است.

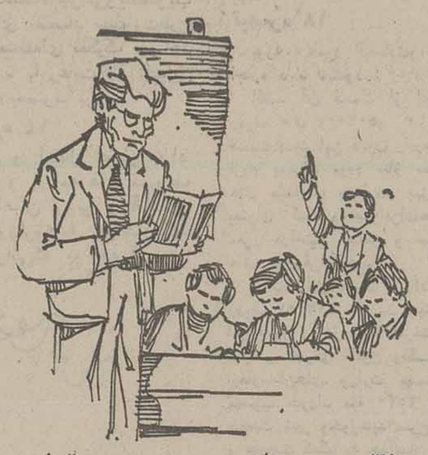

## ۴۲۰ میلیارد ریال درآمد مالیاتی

### ۲۰۰ هزار شماره تلفن جدید داده میشود
### ۱۳۰۰ کیلومتر اتوبان ساخته می‌شود
### اعتبارات استخدامی دولت تعیین شد

همزمان با تقدیم لایحه بودجه سال ۲۵۳۶ دل کشور برنامه اجرائی دولت در سال آینده انتشار یافت. در این مجموعه جزئیات موارد مصرف اعتبارات امور عمومی، دفاع ملی، امور اجتماعی و امورا قتصادی‌تشریح شده و اعتبارات هر یک از آنها نیز اعلام شده است.

براساس این مجموعه در سال آینده نهیه برنامه های بلند مدت‌ومیان مدت توسعه اقتصادی کشور دنبال میشود و متناسب با شرایط مناطق مختلف تدوین برنامه ریزی اقتصادی و اجتماعی استانها ادامه می‌یابد.

بهمین منظور در سال ۲۵۳۶ برنامه عمرانی ششم با توجه‌به‌مدلهای اقتصادی متفاوت تهیه میشود و دورنگری اقتصادی کشورمورد توجه خواهد بود.

بهبود نظام اداری‌و استخدامی کشور بخش دیگری از برنامه اجرائی دولت در سال آینده است و بهمین جهت در سازمان مصوب وزارتخانه ها و سازمانهای دولتی براساس وظایف محوله و سیاست عدم تمرکز تجدید نظر خواهد شد.

### توسعه رادیو وتلویزیون

پوشش وسیع تر رادیوئی و تلویزیونی از طریق ایجاد مراکز رله و نصب فرستنده قسمتی از برنامه گسترش وسائل ارتباط جمعی‌میباشد و یکی از استفاده های مهم وسائل ارتباطی بکار گرفتن آنها خصوصا امر آموزش ابتدائی و سوادآموزی بزرگسالان استفاده خواهد شد.

علاوه براین ۱٫۶میلیون نفردانش‌آموز دوره راهنمائی تحصیلی را با ۲۰۰هزار نفر افزایش طی میکنند.

درسال‌آینده ۹۸۰ هزار نفردانش‌آموز دوره قدیم و جدید متوسطه دوره آماده ساختن‌ادامه‌تحصیل دررشته های‌مختلف دانشگاهی را میگذرانند.

این رقم نیز ۱۳۰ هزار نفر بیش از سال جاری است. علاوه بر این ۳۲هزار نفر در آموزشگاههای حرفه‌ای و سی هزار نفر در واحدهای‌آموزش‌کشاورزی وهنرستان روستائی مشغول‌به فراگیری خواهند شد.

### آموزش عالی

هدف از اجرای این برنامه ایجاد تخصص های علمی برای رفع احتیاجات لازم ازنظر نیروی انسانی دربخش های مختلف اقتصادی‌و اجتماعی‌کشور میباشد. براین اساس ایجاد و توسعه دانشگاههای بوعلی‌سینا - آزاد ایران، گیلان، رضاشاه کبیر، صنعتی آریامهر اصفهان، رازی، کرمانشاه، کرمان، دانشکده علوم تندرستی، دانشگاه بلوچستان، مجتمع آموزش پزشکی‌و دانشکده پزشکی فسا انجام میشود و در سال آینده تعداد دانشجویان دوره‌های مختلف آموزش عالی به ۱۷۰ هزار نفر خواهد رسید.

بموازات اقدامات فوق مطالعه و تحقیقات علمی دردانشگاهها و موسسات آموزش عالی ادامه خواهد داشت. علاوه براین از محل اعتبارات بودجه سال ۲۵۳۶ وزارت علوم و آموزش عالی اقدام به توسعه و تکمیل‌خوابگاهها و سلف سرویس های دانشجویان‌وایجاد کتابخانه در دانشگاهها خواهد کرد و به دانشجویان داخل و خارج‌کمک‌هزینه تحصیلی - کمک هزینه مسکن ووام از طریق صندوق رفاه دانشجویان پرداخت میکند.

### احیاء ونگاهداری آثار باستانی

ادامه تعمیر ومرمت ۱۳۶ بنای باستانی کشور، خرید حدود ۸ خانه قدیمی، ایجاد تاسیسات نورو صدادر ۸ بنای تاریخی قسمتی از برنامه امور فرهنگ و هنر درسال آتی خواهد بود.

در برنامه سال آینده اعطای وام به تهیه کنندگان فیلمهای ارزنده ایرانی، ایجاد سینما در شهرستانها و شهرکها و تجهیز استودیو های سینمائی نیز پیش‌بینی گردیده است. ایجاد خانه هنرمندان و آهنگ سازان، ساختمان یک تالار کنسرت در تهران‌وسالن تئاتر در شیراز از جمله برنامه‌های امور فرهنگ و هنر میباشد.

اعتبارات طرحهای مذکور ۱۲۰ میلیارد‌و ۳۵۹ میلیون ریال برآورد شده است.

### بهداشت ودرمان

برای تامین سلامت افراد و جلوگیری از بیماریهای واگیر اعتبارات تازه پیش‌بینی شده و کوششهای بیشتری در این‌زمینه صورت خواهد گرفت. از طرف دیگر در سال مورد بحث ۳ هزار و ۴۰۰ تخت بیمارستانی به مرحله بهره‌برداری میرسد و مقدمات ساختمان ۱۶ هزار تخت‌بیمارستانی نیز فراهم میگردد.

در روستاها نیز از ۱۸۰۰ درمانگاه بهره‌برداری میشود - ۲۰۰ درمانگاه‌جدیدتجهیز میگردد و ساختمان ۸۰۰ خانه بهداشت و مرکز بهداشتی در روستاها شروع میشود.

یکی از مهمترین عملیات امور بهداشتی بهبود تغذیه کودکان در سال ۲۵۳۶است از اینرو به ۷٫۳ میلیون نفر دانش‌آموز کودکستانی، دبستانی و دوره راهنمائی یک وعده غذای کمکی داده میشود. طبق این برنامه برای بهبود وضع تغذیه‌کودکان شیرخوار و مادران شیرده در سال آینده ۵۰ هزار کودک و ۵۰ هزارنفر مادرشیرده از طرح بهبود تغذیه استفاده میکنند.

### بیمه اجتماعی کارگران

منظور از اجرای این برنامه تامین بیشتر رفاه کارگران و خانواده آنان با حمایت بیمه‌ای است. با اجرای این برنامه درآخر سال ۲۵۳۶ تعداد بیمه‌شدگان به ۱٫۹میلیون نفر میرسد. تعداد بیمه‌شدگان روستائی نیز از ۶۵۰ هزار به ۱٫۲ میلیون نفر میرسد.

### بیمه کارمندان

تعداد کارمندان شاغل و بازنشسته‌دولت‌و خانواده آنان که از مزایای بیمه درمانی برخوردار هستند در سال ۲۵۳۶ از ۲٫۲ میلیون به ۲٫۷ میلیون نفر افزایش داده خواهد شد.

### خدمات رفاهی

نگاهداری کودکان - مادران شاغل و پر اولاد مناطق کارگری و کم‌درآمد در مراکز مهد کودک، نگاهداری کودکان‌بی‌سرپرست از جمله برنامه‌های رفاهی است که درسال آینده تعمیم داده میشود.

در این سال ۲۱ مهد کودک جدید در استانهای مرکزی، مازندران، آذربایجان شرقی، آذربایجان غربی، کرمانشاهان، فارس، کرمان، خراسان، اصفهان، هرمزگان، سیستان و بلوچستان، کردستان، همدان، لرستان، زنجان، چهارمحال بختیاری، یزد و بوشهر ساخته خواهد شد.

هزینه‌های اجتماعی کارگران ۴۸ میلیارد، بیمه روستائیان ۴۴۸ میلیون، بیمه‌کارمندان ۲۴ میلیارد، خدمات رفاهی ۶٫۵ میلیارد، توان‌بخشی ۴ میلیارد، مشارکت‌وارتباطات اجتماعی ۱۵۵ میلیون ریال هزینه دربر خواهد داشت.

هدفها و عملیات عمده‌ایکه در برنامه های اجرائی مربوط به حمل و نقل ارتباطات برای سال ۲۵۳۶ تعیین شده است درزمینه ساختمان و توسعه شاهراهها و راههای اصلی و فرعی و توسعه شبکه راه‌آهن و همچنین بنادر و فرودگاههای کشور است.

هدف از ساختمان و توسعه شاهراههای کشور افزایش کشش راههای کشور، بخصوص در مسیر دروازه‌های وارداتی و قطبهای صنعتی است، عملیات عمده‌ایکه در این برنامه انجام میشود عبارتست از:

ادامه و تکمیل ساختمان حدود ۳۰۵ کیلومتر شاهراههای تهران - قم، کرج - قزوین - تاکستان، سه‌راهی آرامگاه - بهشت‌زهرا و اصفهان به شاهین شهر

مطالعه حدود ۱۳۰۰ کیلومتر شاهراههای قم - بندر شاهپور، بندرعباس - سیرجان‌و کمربندیهای تهران، تبریز، مرند، آمل و اهواز.

ساختمان و توسعه راههای اصلی‌کشور نیز بخاطر تامین ارتباط بین مراکز اصلی جمعیت و قطبهای کشاورزی و صنعتی و معدنی و بازارهای عمده آنها و همچنین اتصال دروازه‌های ورودی آبی و خاکی بداخل کشور و ایجاد ارتباط با مراکز توریستی بسیار مورد توجه است. عملیات عمده‌ایکه در اجرای این برنامه‌انجام میشود بشرح زیر است:

**مطالعه و تهیه پروژه اجرائی محور های واجد اولویت و ادامه ساختمان حدود ۵ هزار کیلومتر راه اصلی اسفالته که مهمترین محورهای آن عبارتست از: مشهد - بیرجند - زاهدان - کرمان - بم - شورگز - زاهدان - میرجاوه - شیراز - سیرجان، سیرجان به شهر بابک واتصال آن به محور یزد - کرمان - سبزواران و اتصال آن‌به محورکرمان - زاهدان، میانه - قومن - اهواز - آبادان، زنجان - بیجار - دیواندره، تبریز - میاندوآب، شیراز، بوشهر، رودهن - فیروزکوه - زیرآب - شاهی، همدان، سنندج و مرند - جلفا.**

**در اجرای برنامه‌های حمل و نقل و ارتباطات همچنین در حدود ۶ هزار و ۷۰۰ کیلومتر راه فرعی نیز ساخته می‌شود.**

در برنامه دولت هدف از ساختمان و توسعه شبکه راه‌آهن کشور، تامین‌ارتباط سریع و مطمئن بین نقاط مختلف مملکت و برقراری سهولت بیشتر در مبادلات‌بازرگانی داخلی و خارجی قید شده است.

عملیات عمده‌ای که در اجرای هدف فوق انجام میشود بشرح زیر است:

ادامه عملیات ساختمانی خط آهن کرج - شاه‌آباد - آبعین، ادامه عملیات‌ساختمانی ایستگاه مانوری آبعین، ادامه عملیات‌برقی کردن خط آهن تبریز به جلفا، ادامه عملیات ساختمانی ایستگاه مسافری اصفهان، توسعه سکو ومحوطه مانوری‌ایستگاه جلفاومطالعه راه آهن دوخطه وبرقی تهران به بندرشاهپور.

عملیات ساختمان و توسعه دربنادر کشور نیز ادامه می یابد و دراجرای این منظور دربندر شاهپور ساختمان ۲۸ اسکله جدید ادامه می‌یابدو دربندرعباس یک مجتمع جدید احداث میگردد، در بید خرمشهر نیز ادامه‌ساختمان اسکله های‌جدید موجب افزایش ظرفیت این بنادر از حدود ۱٫۳ میلیون تن به حدود ۲٫۱ میلیون تن در سال ۲۵۳۶ خواهد شد.

دربندر پهلوی نیز ادامه عملیات ساختمانی انبارسازی موجب افزایش انبارها از ۳۰۰ هزار تن به ۵۰۰هزار تن در پایان سال ۲۵۳۶ میگردد.

هدف از اجرای برنامه ساختمان و توسعه فرودگاههای کشور، افزایش فرودگاهها و تکمیل ساختمان‌وتجهیزات فرودگاههای موجود همگام باافزایش ترافیک هوائی است.

**دراجرای این برنامه مطالعات‌مربوط به ایجاد فرودگاه جدید بین‌المللی تهران ادامه می‌یابد.**

**سایر اقدامات در این زمینه‌عبارتست از: ادامه عملیات ترمینال های شماره ۱و۲و ادامه عملیات‌رمپ‌جدید درفرودگاه مهرآباد، ادامه ساختمان ترمینالهای مسافری فرودگاه مشهد وفرودگاه جدید اصفهان.**

دربرنامه دولت به پست و مخابرات توجه خاصی شده است و در مورد اجرای طرحهای مربوط به برنامه تلفن شهری و بین شهری قید شده است که هدف از اجرای این برنامه گسترش‌شبکه تلفن خود کار شهرها و ایجاد مراکز جدید تلفن خودکار در شهر هائی است که سیستم تلفن خود کار ندارند.

عملیات عمده‌ایکه دراین برنامه‌انجام میشود عبارتست از:

**ادامه و بهره‌برداری‌ازحدود ۲۰۰ هزار شماره تلفن خودکار، فراهم آوردن زیربنای لازم برای گسترش شبکه های تلفنی دربلندمدت، ادامه بهره‌برداری از مراکز تلفن خودکارموجودونوسازی شبکه های فرسوده و ادامه عملیات خودکار کردن ارتباط‌تلفن بین‌شهری‌و توسعه‌کانالهای مربوطه.**

در مورد پست نیز برنامه گسترش خدمات پستی‌بمنظور پوشش بیشتر نقاط کشور مورد توجه قرار گرفته است.

در این زمینه به عملیات ساختمانی مراکز مکانیزه مبادلات پستی اولویت داده میشود و همچنین به ادامه عملیات ساختمانی مرکز پستی باغشاه و اتمام آن و شروع‌نصب‌تجهیزات‌درآن موردتوجه است. سایر عملیات دراین زمینه عبارتست از: اتمام ساختمان ۱۰ دفتر پست شهری‌وتجهیز و بهره برداری از آنها وبازسازی ساختمان آسیب‌دیده پست تهران، ادامه ساختمان‌دفاتریست شهری و روستائی و بهره‌برداری از ساختمان های تکمیل شده، ادامه‌توسعه عملیات تخلیه پستی دونوبت در روز در ۷۵ شهر وادامه عملیات مربوط به ۸ منطقه پستی در تهران و بهره‌برداری از واحد های تکمیل شده.

### تربیت بدنی

درسال آینده اعتبارات تربیت‌بدنی وپیشاهنگی وامور جوانان از ۹٫۵ به ۱۰ میلیارد و ۲۳۱ میلیون ریال افزایش یافته و از کل این رقم ۶ میلیارد و۵۷۳ میلیون ریال صرف تربیت بدنی خواهد شد. با این اعتبار تعداد پیشاهنگان به ۶۰۰ هزار نفر میرسد و ایجاد اردوگاه های پیشاهنگی خیام درنیشابور ادامه خواهد یافت.

همچنین در کولکچال یک مجتمع ورزشی دایر میشود و ۱۹ واحد ازخانه جوانان در نقاط مختلف کشور تکمیل خواهد شد.

اعتبارات این بخش که شامل برنامه‌ریزی توسعه شهری، ایجاد و توسعه تاسیسات آب‌آشامیدنی تاسیسات فاضلاب، تاسیسات حفاظتی شهر ها، بهبود عبور و مرورو سایرتاسیسات و تسهیلات شهری می‌باشد بالغ‌بر ۲۷ میلیارد و ۹۲۸ میلیون ریال است. با این اعتبار برای ۹۵ شهر نقشه تفصیلی تهیه میشود و تاسیسات آب آشامیدنی بسیاری از شهرها توسعه می‌یابد.

### آغاز ساختمان مترو

براساس ارقام‌فوق قسمت مهمی از اعتبارات عمران شهری برای احداث مترو تهران که از سال آینده شروع میشود و ساختمان باس‌ترمینال تهران‌و همچنین احداث جاده‌های کمربندی‌شهر هااختصاص داده. بهمین منظور درشهر های قزوین، قم، اراک، رشت، بابل، شاهی، ساری، مراغه، رضائیه، مشهد، بجنورد، همدان، بندر عباس، سنندج، شهر کرد و اهواز خیابان کمربندی کشیده خواهد شد.

این برنامه درسال آینده با اعتبارات بیشتری ادامه می یابدو برای روستاها اقدام به احداث راههای روستائی، تاسیسات آب آشامیدنی، ساختمانهای بهداشتی خواهد شد.

## اعتبارات استخدامی

اعتبارات استخدامی دولت در بودجه سال ۲۵۳۶ برحسب هزار ریال بشرح زیر برآورد شده است:

کمکهای غیر نقدی به مستخدمین رسمی و پیمانی وزارتخانه‌ها و موسسات دولتی ۶٫۰۰۰٫۰۰۰ - اجرای قانون استخدام کشوری ۵٫۰۰۰٫۰۰۰ - اجرای آئین‌نامه فوق‌العاده بدی آب و هوا، فوق‌العاده محرومیت‌ازتسهیلات زندگی و فوق‌العاده محل خدمت ۴٫۰۰۰٫۰۰۰ - تعهدات مربوط به اجرای مرحله دوم قانون استخدام کشوری، افزایش حداقل دریافتی، تغییر ضریب و ترفیع کارمندان در بودجه سال ۲۵۳۵ کل کشور ۳٫۵۰۰٫۰۰۰ - در بودجه‌سال ۲۵۳۶ همچنین ۴۰ میلیون ریال برای پرداخت اشتباه‌محاسبه حقوق کارکنان دولت و ۲۰ میلیون ریال بابت پرداخت اشتباه محاسبه حقوق دارندگان پایه‌های پزشکی تامین‌اعتبار شده است.

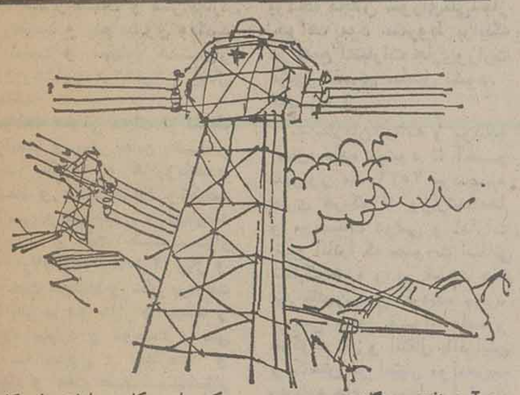

درآمد نفت و گاز در ده ماه اول سال جاری با ۱۸ درصد افزایش معادل ۱۰۷۹٫۶ میلیارد ریال بود و سایر درآمد های دولت ۳۹ درصد افزایش‌داشت.

### درآمدها

براساس بودجه پیشنهادی‌سال ۳۶ درآمدهای دولت معادل ۱٫۹۳۸٫۶ میلیارد ریال برآورد گردیده که ۵٫۴ درصد نسبت به سال جاری افزایش‌خواهدداشت. از این رقم ۱٫۳۷۳ میلیارد ریال مربوط به نفت و گاز میباشد و سهم درآمدهای غیر نفتی دولت از ۲۴درصد سال جاری به ۳۰ درصد در سال آینده افزایش خواهد یافت.

### پرداختها

پرداختهای دولت نیز در بودجه پیشنهادی سال‌آینده‌معادل ۲۳۱۱٫۲ میلیارد ریال برآورد گردیده‌است که ۱۲ درصد نسبت به سال جاری افزایش نشان میدهد.

### صرفه جوئی

در اجرای فرامین شاهنشاه آریامهر، درمورد صرفه‌جوئی‌در هزینه‌ها و جلوگیری ازضایعات، در تهیه بودجه سال آینده اصل صرفه‌جوئی در هزینه‌های غیر ضروری و باتمام رساندن طرح های نیمه تمام و حداکثراستفاده از کادر دولتی موجود مورد توجه و ملاک عمل بوده است.

### وضع ارزی

رکود اقتصادی کشورهای صنعتی غرب و عوامل دیگرکه منجر به کاهش تقاضا برای صادرات نفت گردیدموجب کاهش‌تولید و صادرات نفت کشوردرسال ۳۴ شد - معهذا علیرغم‌تقلیل رشد درآمد ها و افزایش پرداختهای ارزی حساب‌جاری موازنه ارزی کشور حدود۳ میلیارد دلار مازاد نشان‌داد. باتوجه به صادرات نفت درده ماهه اول سال انتظار میرود در سال جاری رشد مقداری صادرات نفت‌به حدود۹درصد و درآمد ارزی حاصل‌ازنفت‌به حدود ۲۰ میلیارد دلار برسد و با احتساب درآمد گاز و سایر کالا ها و خدمات، جمع دریافتهای ارزی‌کشور به‌حدود ۲۳٫۵ میلیارد دلار خواهد رسید. پیش بینی میشود در پایان سال جاری ذخائرارزی کشور با حدود ۵۰۰ میلیون دلار افزایش به حدود ۷٫۷ میلیارد دلار برسد و اجرای کامل برنامه کمکهای خارجی دولت درآینده‌بستگی‌به‌افزایش صادرات نفت و درآمد حاصل ازآن خواهد داشت.

### سیر قیمتها

رشد سریع درآمد های پولی، طی‌سالهای اخیرهمراه بانوسعه هزینه‌های سرمایه‌ای دولتی و خصوصی، کمبود و گرانی مواد اولیه وماشین آلات در بازار های‌بین‌المللی ترقی بسیارسریع سطح‌دستمزد ها و اجرت خدمات موجب شد که سطح عمومی قیمتها در کشور روبه افزایش‌گذارد وشاخص بهای کالای مصرفی و شاخص بهای عمده فروشی کالاها در چهار ماهه اول‌سال ۳۴ بطورمتوسط ۱۶٫۰درصد و ۱۰٫۴ درصد نسبت به‌دوره مشابه سال قبل افزایش‌یافت. بنابر این دولت با اجرای فرمان همایونی و اصل ۱۴ انقلاب مبنی بر بسیج همه دستگاههای مسئول‌برای‌مبارزه با گرانفروشی و تعیین‌قیمت های عادله از مرداد ماه ۳۴ توانست‌تاحدود قابل‌ملاحظه‌ای از فشار های تورمی جلوگیری نماید. در نتیجه اجرای این سیاستها شاخص بهای کالاها وخدمات مصرفی از مرداد ماه به بعد تغییرجهت داد و روند نزولی پیداکرد. و افزایش‌متوسط این‌شاخص که در سال۳۳ به ۵٫۱درصد رسیده بود، در سال ۳۴ به ۹٫۹ درصد محدود شد و در اسفند ۳۴ فقط ۴٫۹ درصد بالاتر از اسفند ماه سال ۳۳ قرار گرفت. تعدیل دستمزدها طی دو سال گذشته، بمنظور تامین سطح‌مناسب‌زندگی‌جامعه کارگری کشور صورت گرفته و موجب شده است که سطح زندگی کارگری بنحو مطلوبی بالا رود و دولت مصمم‌است که با همکاری اتاق بازرگانی و صنایع معادن و سازمان کارگران ایران‌با اجرای‌طرحی که هم اکنون در دست تهیه است ترتیبی دهد تا در آینده افزایش سطح دستمزدها در ارتباط با افزایش بهره وری کار صورت پذیرد.

### مسکن

در اثر افزایش در آمدها و سطح زندگی، تمایل به‌تغییر مسکن و استفاده از مسکن وسیعتر و مجهزتر بنحوی بیسابقه گسترش‌یافت و افزایش بسیار سریع مزد کارگران ساختمانی موجب شد تاهزینه تمام شده مسکن و در نتیجه سطح کرایه خانه، بنحو بی سابقه‌ای بالا رود، بدین‌ترتیب در حالیکه در سال ۳۴متوسط افزایش بهای کالا هاوخدمات مصرفی ۹٫۹ درصد بود، شاخص هزینه‌های‌مسکن‌معادل ۱۸٫۹ درصد ترقی کرد. در حال حاضر ۶۵ درصدجمعیت کشور مالک خانه مسکونی خود هستند که این گروه نه تنها از افزایش کرایه خانه‌ها متضرر نشده‌اند بلکه با ترقی قیمت خانه ها بر ثروت آنها به مقیاس بسیار زیادی‌افزوده شده است.

ترقی کرایه‌خانه برای‌قسمت اعظم ۳۵ درصد جمعیت‌شهری کشور که حدود ۲۰ درصد بوده است و برای‌کسانی که واحد مسکونی خود را تغییر داده‌اند بمراتب بیشتر بوده‌است.

### امور اقتصادی

در بودجه پیشنهادی سال ۳۶ اعتباری معادل ۸۷۴٫۷ میلیاردریال جهت امور اقتصادی منظور شده که این رقم با ۵۱ درصد افزایش نسبت به سال ۳۵ حدود ۳۶ درصد ازاعتبارات بودجه عمومی را تشکیل داد که کماکان بالاترین سهم را دارا میباشد. در این بخش اعتباری معادل ۷۵٫۷میلیارد ریال برای فصل‌کشاورزی و منابع طبیعی منظور شده که ۹ درصد از اعتبارات امور اقتصادی را بخود اختصاص داده است. یکی از مهمترین برنامه‌های این‌فصل، برنامه تنظیم بازار محصولات کشاورزی است. این برنامه با اعتباری معادل ۱۷٫۴ میلیاردریال بیش از ۳۳ درصد از اعتبارات فصل مورد بحث را بخود اختصاص میدهد و ۱۵ میلیارد ریال از طریق برنامه اعتبارات کشاورزی و دامپروری منابع مالی لازم دراختیار کشاورزان قرار میدهد و ۷ میلیارد ریال به برنامه توسعه و گسترش شرکت های تعاونی و سهامی زراعی تخصیص یافته و ۵۵٫۱ میلیارد ریال برای فصل منابع آب و توسعه آن در نظر گرفته شده است که ۳۷ درصد نسبت بسال جاری افزایش دارد.

در سال جاری برنامه های اکتشاف و استخراج - پالایش و انتقال و پخش نفت معادل ۱۱۵ میلیارد ریال از بودجه عمومی دولت به برنامه‌های نفت‌اختصاص داده شده است و اعتبار برنامه های نفت در سال آینده بیش از ۳ برابر سال جاری خواهد بود و برنامه های گاز نیز با ۲۸٫۴ میلیارد ریال نسبت بسال جاری از ۴۲ درصد افزایش برخوردار میباشد.

در بودجه سال آینده ۲۱۳٫۴ میلیارد ریال به فصل برق (نیروی اتمی را هم دربرمیگیرد) اختصاص یافته است که ۶۷ درصددرمقایسه با اعتبارات سال جاری افزایش خواهد داشت که ۷۰ درصد آن مربوط به برنامه تولید برق اختصاص دارد.

برای صنایع اعتباری معادل ۱۱۵٫۷میلیارد ریال در نظر گرفته شده است که ۲۹ درصد نسبت‌به سال ۳۵ افزایش نشان میدهد و توسعه معادن در سال آینده ۱۸ میلیارد ریال خواهد بود که ۹ درصد نسبت به اعتبارات سال جاری افزایش دارد و دربودجه سال آینده اعتباری معادل ۱۲۹٫۱ میلیارد ریال به فصل حمل ونقل و ارتباطات تخصیص یافت که نسبت بسال جاری ۶۰ درصد افزایش نشان میدهد.

در بودجه سال آینده ۳۹٫۷ میلیارد ریال به فصل مخابرات و پست اختصاص یافته که ۴۲درصد نسبت

## صفحات ویژه بررسی بودجه کل کشور

# دولت میتواند تا ۱۰۰ میلیارد ریال وام خارجی بگیرد

ماده واحده - بودجه سال ۲۵۳۶ کل کشور از حیث درآمدها و سایر منابع تامین اعتبار بالغ بر سه هزار و سیصد و چهل و چهار میلیارد و یکصد و پنج میلیون و یکصد و شصت و چهار هزار (۳٫۳۴۴٫۱۰۵٫۱۶۴٫۰۰۰) ریال و از حیث هزینه‌ها و سایر پرداخت‌ها بالغ بر سه هزار و چهارصد و شصت و شش میلیارد و هفتصد و پنج میلیون و یکصد و شصت و چهار هزار (۳٫۴۶۶٫۷۰۵٫۱۶۴٫۰۰۰) ریال میباشد

بودجه عمومی دولت از لحاظ درآمدها و سایر منابع تامین اعتبار بالغ بر دو هزار و یکصد و هشتاد و هشت میلیارد و ششصد و سی و سه میلیون و چهارصد و پنجاه و هفت هزار (۲٫۱۸۸٫۶۳۳٫۴۵۷٫۰۰۰) ریال و از حیث هزینه‌ها و سایر پرداخت ها بالغ بر دو هزار و سیصد و یازده میلیارد و دویست و سی و سه میلیون و چهارصد و پنجاه و هفت هزار (۲٫۳۱۱٫۲۳۳٫۴۵۷٫۰۰۰) ریال و بشرح زیر است :

الف - درآمد عمومی و سایر منابع تامین اعتبار بالغ بر دو هزار و یکصد و بیست و یک میلیارد و هشتصد و سی و هفت میلیون و چهل و نه هزار (۲٫۱۲۱٫۸۳۷٫۰۴۹٫۰۰۰) ریال و هزینه‌ها و سایر پرداخت‌ها از آن محل بالغ بر دو هزار و دویست و چهل و چهار میلیارد و چهارصد و سی و هفت میلیون و چهل و نه هزار (۲٫۲۴۴٫۴۳۷٫۰۴۹٫۰۰۰) ریال .

ب - درآمد اختصاصی وزارتخانه ها و موسسات دولتی بالغ بر شصت و شش میلیارد و هفتصد و نود و شش میلیون و چهارصد و هشت هزار (۶۶٫۷۹۶٫۴۰۸٫۰۰۰) ریال و هزینه ها و سایر پرداختها از آن محل بالغ بر شصت و شش میلیارد و هفتصد و نود و شش میلیون و چهارصد و هشت هزار (۶۶٫۷۹۶٫۴۰۸٫۰۰۰) ریال .

درآمد عمومی و سایر منابع تامین اعتبار مورد منظور در بند الف این ماده تصویب و بدولت اجازه داده میشود که درآمدها و سایر منابع تامین اعتبار منظور در قسمت سوم این قانون را درسال ۲۵۳۶ وصول و هزینه های وزارتخانه ها و موسسات دولتی و همچنین کمکها و اعانات و سایر اعتباراتی را که در جداول قسمتهای چهارم و پنجم این قانون منظور شده است در حدود وصولی درآمدها و سایر منابع تامین اعتبار درسال ۲۵۳۶ و براساس تخصیص اعتبار تعهد و بارعایت قوانین و مقررات مربوط و تبصره‌های این قانون پرداخت نماید.

بودجه شرکتهای دولتی و موسسات انتفاعی وابسته به دولت و سایر موسسات منظور در قسمت‌های نهم و دهم این قانون طبق قوانین و مقررات و اساسنامه‌های مربوط قابل اجراء خواهد بود. بودجه آندسته از موسسات انتفاعی وابسته به دولت که در سال ۲۵۳۶ بصورت موسسات دولتی درآیند برای مدت باقیمانده مصوب در این قانون پس از تصویب کمیسیون بودجه مجلس شورای ملی قابل اجراء خواهد بود

**تبصره ۱**

میزان تنخواه‌گردان خزانه در سال ۲۵۳۶ هشتاد میلیارد (۸۰٫۰۰۰٫۰۰۰٫۰۰۰) ریال است .

**تبصره ۲**

مفاد تبصره‌های ۲ و ۳۷ قانون بودجه سال ۲۵۳۵ کل کشور تا پایان سال ۲۵۳۶ تمدید و جمع تنخواه‌گردانهای موضوع تبصره‌های مذکور به مبلغ هفتاد میلیارد (۷۰٫۰۰۰٫۰۰۰٫۰۰۰) ریال افزایش می‌یابد.

**تبصره ۳**

مفاد تبصره ۳ قانون بودجه سال ۲۵۳۵ کل کشور تا آخر سال ۲۵۳۶ تمدید و در اجرای این تبصره اجازه داده میشود که در سال ۲۵۳۶ ، تا مبلغ چهار میلیارد ریال دراختیار بانک تعاون کشاورزی ایران گذارده شود و پرداختهای قطعی بهزینه منظور گردد.

**تبصره ۴**

به وزارت امور اقتصادی و دارائی اجازه داده میشود مبلغ دو میلیارد و یکصد و سی میلیون (۲٫۱۳۰٫۰۰۰٫۰۰۰) ریال موضوع ردیف ۳۱۰۱۰۰ قسمت سوم این قانون ازدرآمد سازمان بنادر و کشتیرانی را در سال ۲۵۳۷ بدرآمد عمومی کشور منظور نماید.

**تبصره ۵**

الف- کاهش یا افزایش اعتبار هر یک ازمواد هزینه یا برنامه های اجرائی از محل اعتبارات جاری منظور در قسمت پنجم این قانون باستثناء مواد ۱ و ۲ تا میزان ده درصد با تائید سازمان برنامه و بودجه و موافقت نخست‌وزیر و مازاد برآن و همچنین هرگونه کاهش یا افزایش اعتبار مواد ۱ و ۲ فقط برای یکبار با تصویب کمیسیون بودجه مجلس شورای ملی مجاز خواهد بود مشروط براینکه در جمع اعتبارات جاری دستگاه تغییری حاصل نشود.

ب- کاهش یا افزایش اعتبار هریک از مواد هزینه و یا برنامه‌های وزارت جنگ ازمحل اعتبار جاری تا میزان ده درصد دراختیار وزیر جنگ و مازاد برآن برای یکبار با موافقت نخست‌وزیر و تصویب کمیسیون بودجه مجلس شورای ملی مجاز خواهد بود مشروط براینکه در جمع اعتبارات جاری وزارت مزبور تغییری حاصل نشود.

**تبصره ۶**

به سازمان برنامه و بودجه اجازه داده میشود تا آخر شهریور ماه ۲۵۳۶ بودجه جاری هریک از وزارتخانه‌ها و موسسات دولتی و ادارات تابع آنانرا که بصورت استانی تفکیک شده و در قسمت هفتم این قانون درج گردیده مورد بررسی مجدد قرار داده و هرگونه نقل و انتقال یا افزایش و کاهش در اعتبار مواد هزینه و برنامه های مربوط را انجام دهد، مشروط براینکه نقل اعتبارات از استانها به ادارات مرکزی پایتخت را شامل نباشد و نیز در جمع کل اعتبارات جاری هریک از وزارتخانه‌ها و موسسات دولتی تغییری حاصل نشود.

**تبصره ۷**

کاهش یا افزایش اعتبار مواد هزینه در هریک از برنامه‌های اعتبارات جاری مصوب ادارات تابع وزارتخانه‌ها و موسسات دولتی در استان‌ها ، مندرج در قسمت هفتم این قانون و نیز کاهش یا افزایش اعتبار برنامه های مربوط بهر یک ازادارات مزبور با موافقت دفتر برنامه و بودجه محل تا میزان ده درصد مجاز خواهد بود مشروط بر اینکه در جمع اعتبارات جاری تغییری حاصل نشود. ترتیب استفاده از مفاد این تبصره بر اساس دستورالعملی خواهد بود که توسط وزارت امور اقتصادی و دارائی و سازمان برنامه و بودجه تهیه و ابلاغ خواهد شد.

**تبصره ۸**

الف - اعتبار طرحهای عمرانی (سرمایه گذاری ثابت) مندرج در قسمت اول پیوست شماره ٤ این قانون بتصویب کمیسیون های برنامه مجلسین خواهد رسید . تفکیک اعتبار طرحهائی که دراین قسمت به تفکیک نشان داده نشده و تحت عنوان «سایر طرحها» مندرج است و همچنین تفکیک اعتبارات عمرانی منظور در ردیف ۵۰۳۰۱٤ قسمت پنجم این قانون بطرحهای عمرانی مشخص توسط سازمان برنامه و بودجه انجام خواهد شد . افزایش یا کاهش اعتبار طرحهای عمرانی در داخل هریک از برنامه‌های دستگاه اجرائی تا بیست درصد با موافقت سازمان برنامه و بودجه و مازاد بر آن با تصویب شورای اقتصاد مجاز میباشد مشروط بر اینکه درجمع اعتبارات طرحهای عمرانی هر برنامه در دستگاه تغییری حاصل نشود .

افزایش یا کاهش اعتبارات عمرانی بین برنامه‌های هر دستگاه اجرائی در داخل فصل تا میزان ده درصد با موافقت سازمان برنامه و بودجه و مازاد بر آن با تصویب شورای اقتصاد مجاز خواهد بود مشروط بر اینکه در جمع اعتبارات طرح های عمرانی هر دستگاه اجرائی تغییری حاصل نشود

ب - به سازمان برنامه و بودجه اجازه داده میشود با موافقت دستگاههای اجرائی مربوط و با تصویب شورای اقتصاد ، دستگاه های اجرائی طرحهای عمرانی را تغییر دهد .

پ - موافقتنامه مربوط به طرح های عمرانی (سرمایه‌گذاری ثابت) که دستگاه مسئول بهره برداری از آن غیر از دستگاه اجرائی طرح است بین دستگاه اجرائی و دستگاه مسئول بهره برداری و سازمان برنامه و بودجه منعقد و هر تغیری در این قبیل طرحها نیز با موافقت سه دستگاه مزبور انجام خواهد شد. وزارت امور اقتصادی و دارائی اعتبارات طرح مربوط را مستقیما در اختیار دستگاه اجرائی قرار خواهد داد.

ت- افزایش یا کاهش اعتبارات طرحهای عمرانی بین دو فصل ذیل یکدستگاه اجرائی فقط یکبار تا بیست و پنج درصد با تصویب کمیسیون‌های برنامه مجلسین امکان پذیر است بشرط آنکه در جمع کل اعتبارات عمرانی دستگاه تغییری حاصل نگردد.

**تبصره ۹**

اجازه داده میشود تعهدات پرداخت نشده سالهای ۲۵۳۲ و ۲۵۳۳ و ۲۵۳٤ و ۲۵۳۵ طرحهای عمرانی از محل اعتبار سال ۲۵۳۶ همان طرح پرداخت شود.

**تبصره ۱۰**

مفاد تبصره ۳۱ قانون بودجه اصلاحی سال ۲۵۳۲ و بودجه سال ۲۵۳۳ کل کشور براساس جداول مندرج در قسمت هشتم این قانون تا پایان سال ۲۵۳۶ معتبر است. مبالغ مندرج در جداول مذکور بمیزان سی میلیارد و یکصد میلیون (۳۰٫۱۰۰٫۰۰۰٫۰۰۰) ریال قابل تعهد است ولی میزان پرداختی در سال ۲۵۳۶ از بیست و سه میلیارد و سیصد و شصت و پنج میلیون و سیصد هزار (۲۳٫۳۶۵٫۲۰۰٫۰۰۰) ریال طبق ارقام مندرج در ستون آخر جداول مذکور تجاوز نخواهد نمود و باقیمانده اعتبارات تعهد شده درسال ۲۵۳۷ قابل پرداخت خواهد بود.

استانداران مکلفند دستگاههای اجرائی محلی طرحهای موضوع این تبصره را تعیین و اعتبارات ابلاغ شده را برحسب هر برنامه به آنها ابلاغ نمایند.

**تبصره ۱۱**

افزایش یا کاهش اعتبارات خاص ناحیه‌ای بین برنامه‌های هر فصل در هرشهرستان تا میزان ده درصد باموافقت دفتر برنامه و بودجه استان و تصویب انجمن شهرستان مجاز خواهد بود مشروط براینکه این اصلاح درهر سال یکبار انجام گرفته و در جمع اعتبار آن شهرستان تغییر بوجود نیاورد.

**تبصره ۱۲**

مانده اعتبارات مصرف‌نشده سال ۲۵۳۵ طرحهای مصوب خاص ناحیه‌ای تا آخر شهریور ماه ۲۵۳۶ قابل تعهد و مصرف میباشد.

### اعتبارات منطقه‌ای

**تبصره ۱۳**

الف - در اجرای سیاست عدم تمرکز و بمنظور تکمیل سرمایه گذاری های طرحهای خاص ناحیه‌ای با برخورداری از ویژگیهای هر استان و هماهنگی بیشتر عملیات عمرانی اجرای طرحهای عمرانی که در پیوست شماره ٤ این قانون تحت عنوان «طرحهای عمرانی منطقه‌ای» مشخص شده به واحد های اجرائی محلی واگذار میشود. اعتبارات مذکور به ترتیب ذیل و براساس برنامه، ضوابط و خط‌مشی اجرائی که توسط سازمان برنامه و بودجه و باجلب نظر وزارتخانه ها و موسسات ذیربط تعیین و حداکثر تا آخر اردیبهشت سال ۲۵۳۶ ابلاغ میشود به مصرف خواهد رسید.

۱- موافقتنامه طرحهای عمرانی منطقه‌ای بین دفتر برنامه و بودجه و واحد اجرائی محل مبادله خواهد شد.

۲- وزارت امور اقتصادی و دارائی اعتبارات مصوب طرحهای عمرانی منطقه‌ای را براساس موافقتنامه طرح و از طریق ذیحساب عمرانی محلی در اختیار واحد اجرائی محل قرار خواهد داد.

ب- سازمان برنامه و بودجه آن دسته از طرحهای عمرانی را که اجرای آن به صورت منطقه‌ای میسر باشد با جلب نظر دستگاه اجرائی و با تصویب شورای اقتصاد بصورت طرح های منطقه‌ای تفکیک خواهد نمود تا با رعایت بند الف این تبصره بمصرف برسد.

**تبصره ۱٤**

نقل و انتقال اعتبار مواد هزینه و برنامه های مربوط به سپاهیان ترویج و آبادانی بین وزارتخانه ها و سازمانها و اداراتی که بودجه آن ها استانی شده و از خدمات این سپاهیان استفاده می‌نمایند بنا برپیشنهاد مشترک وزارتخانه ها و سازمانهای مربوط و تایید سازمان برنامه و بودجه و موافقت نخست وزیر مجاز خواهد بود.

**تبصره ۱۵**

تفکیک اعتباراتی که درردیف ۱۰۲۵۰۶ قسمت پنجم این قانون تحت عنوان «تجهیز و تقویت کادر فنی واجرائی استان ها و اجرای عملیات عمرانی اضطراری» منظور گردیده به عهده وزارت کشور و سازمان برنامه و بودجه و مصرف آنها براساس موافقت نامه هائی خواهد بود که با تایید استاندار بین دفتر برنامه و بودجه و دستگاه های اجرائی طرحهای خاص ناحیه‌ای منعقد میشود.

**تبصره ۱۶**

الف- ترتیب استفاده از اعتبار ردیف های ۵۰۲۰۱۱ و ۵۰۲۰۱۲ قسمت پنجم این قانون به پیشنهاد سازمان برنامه و بودجه ووزارت امور اقتصادی و دارائی به تصویب هیئت وزیران خواهد رسید.

ب- نقل و انتقال اعتبارات ردیف های ۵۰۲۰۰۷ و ۵۰۲۰۱۰ و ۵۰۲۰۱۱ و ۵۰۲۰۱۲ قسمت پنجم این قانون بنحو مقرر دربند الف این تبصره مجاز است.

**تبصره ۱۷**

تعهدات تا آخر سال ۲۵۳۳ مربوط بردیفهای ۵۱۱۰۶۰۰۰ و ۵۱۱۰۷۰۰۰ و ۵۱۱۰۸۰۰۰ قانون بودجه اصلاحی سال ۲۵۳۲ و بودجه سال ۲۵۳۳ کل کشور و همچنین تعهدات تا آخر سال ۲۵۳۵ مربوط به ردیف های ۵۰۲۰۰٤ و ۵۰۲۰۰۵ و ۵۰۲۰۰۶ و ۵۰۲۰۰۸ قانون بودجه سال مذکور نیز از محل اعتبار مربوط بودجه سال ۲۵۳۶ دستگاه های ذیربط قابل پرداخت خواهد بود.

**تبصره ۱۸**

بوزارت امور اقتصادی و دارائی اجازه داده میشود :

الف- آن قسمت از اعتبارات ردیف های ۵۰۲۰۰۷ و ۵۰۲۰۱۰ قسمت پنجم این قانون را در صورت لزوم بمیزان مورد نیاز سازمان های منطقه‌ای بهداری و بهزیستی بعنوان کمک و منحصرا برای مصارف مقرر دراختیار مناطق و سازمان های فوق قرار دهد.

ب- آن قسمت از اعتبارات ردیف ۵۰۲۰۰۷ قسمت پنجم این قانون را در مورد کارمندانی که در اجرای قانون واگذاری بیمارستان‌های وزارت بهداری مصوب خرداد ماه ۲۵۳۰ به جمعیت شیر وخورشید سرخ ایران و جمعیت کمک به جذامیان منتقل شده‌اند به‌عنوان «اعانه» و به میزانی که از طرف سازمان برنامه وبودجه تشخیص داده میشود در اختیار جمعیتهای مزبور بگذارد.

**تبصره ۱۹**

الف - اجازه داده میشود اعتباراتی که تحت عنوان «وزارت بهداری و بهزیستی- سازمانهای منطقه‌ای بهداری وبهزیستی(کمک) «در قسمت پنجم این قانون بتصویب رسیده واعتبارات جاری واختصاصی منظور در ردیفهای ۱۲۹۰۰۳ و ۱۲۹۰۰٤ و ۱۲۹۰۰۵ و ۱۲۹۰۰۶ و ۱۲۹۰۱۰ این قانون باموافقت مشترک سازمان برنامه وبودجه ووزارت بهداری و بهزیستی تفکیک و بین سازمانهای منطقه‌ای مذکور تقسیم شود و آن قسمت از اعتبارات ردیف های مذکور که مربوط بحوزه مرکزی است برحسب برنامه ومواد هزینه بردیف ادارات مرکزی علاوه گردد .

ب- سازمان برنامه وبودجه بنا به پیشنهاد وزارت بهداری و بهزیستی اعتبار هر منطقه را به تفکیک برنامه از محل اعتبار موضوع بند الف مشخص و به سازمانهای منطقه‌ای بهداری و بهزیستی ابلاغ خواهد کرد. سازمان های منطقه‌ای بهداری و بهزیستی از محل اعتبارات مذکور بارعایت اعتبارات ابلاغ شده برای برنامه‌ها وبا استفاده از سایر منابع بودجه تفصیلی خود را تنظیم و پس از تصویب شوراهای منطقه‌ای بهداری و بهزیستی بموقع اجرا خواهند گذاشت .

پ- کاهش یا افزایش اعتبار برنامه‌های مربوط تا میزان ده درصد باموافقت دفتر برنامه و بودجه استان و تصویب شورای منطقه‌ای بهداری وبهزیستی مجاز است و مازاد بر آن فقط برای یک بار با تایید سازمان برنامه وبودجه ووزارت بهداری و بهزیستی مجاز خواهد بود

ت- اجازه داده میشود تا تصویب بودجه سازمانهای منطقه‌ای با پیشنهاد وزارت بهداری و بهزیستی و تایید سازمان برنامه و بودجه مبالغ لازم از محل اعتبارات موضوع بند الف در اختیار مناطق قرارداده شود. سازمانهای منطقه‌ای مجازند درحدود اعتبارات سال ۲۵۳۵ از وجوه مذکور برای مصارف مربوط استفاده و پس از تصویب بودجه سازمان ، وجوه دریافتی را واریز نمایند.

**تبصره ۲۰**

به وزارت آموزش و پرورش اجازه داده میشود اعتبار مربوط به آموزش رایگان و بهبود تغذیه دانش آموزان موضوع ردیف ۹۹۹۸ قسمت هفتم و اعتبار مربوط به تربیت معلم ، سپاه دانش و توسعه برنامه های موضوع ردیف ۹۹۹۹ قسمت هفتم این قانون را در سال ۲۵۳۶ بر حسب نیازمندیهای هر یک از مناطق آموزش و پرورش به تفکیک برنامه ها و فصول بین آنها بصورت کمک توزیع کند و در صورت لزوم نسبت بخرید مواد غذائی از اعتبار ردیف ۹۹۹۸ در مرکز اقدام و بحساب منظور نماید. توزیع اعتبارات مذکور براساس نیازمندیهای مناطق در هر صورت در همان سال باید باطلاع سازمان برنامه و بودجه و تایید کمیسیون بودجه مجلس شورای ملی برسد.

**تبصره ۲۱**

الف - تفکیک اعتبارات منظور در این قانون برای اعطای وام و کمک و سرمایه گذاری در کشور های خارج بنا به پیشنهاد وزارت امور اقتصادی و دارائی و تایید سازمان برنامه و بودجه با شورای اقتصاد است.

ب- به دولت اجازه داده میشود ازمحل اعتبارات مصوب در بودجه کل کشور به پیشنهاد وزارت امور اقتصادی و دارائی در کشور های خارج سرمایه گذاری نماید.

**تبصره ۲۲**

پرداختهای موضوع اعتبار ردیف ۱۰۲۵۰۸ قسمت پنجم این قانون تحت عنوان «خدمات مربوط به سرمایه گذاری‌های ایران در خارج» در سال ۲۵۳۶ از محل درآمد اختصاصی موضوع ردیف ۷۱۰۱۰۰ قسمت سوم این قانون تامین و پرداخت خواهد شد.

**تبصره ۲۳**

در صورتیکه اعتبارات منظور در بودجه سالهای ۲۵۳۵ و ۲۵۳۶ کل کشور برای تامین تعهدات مربوط به وام کشور های خارجی و موسسات بین‌المللی وکمک بخارج و سرمایه گذاری در خارج تکافو نکند دولت مجاز است در صورت تامین منابع مالی اضافی وجوه لازم را از محل درآمد عمومی پرداخت کند.

**تبصره ۲٤**

الف - از اول سال ۲۵۳۶ سازمانهای توسعه استان در استانداریها ادغام میشوند و وظائف و تکالیف آنان برعهده دستگاههای اجرائی ذیربط خواهد بود.

ب- به سازمان برنامه و بودجه اجازه داده میشود از محل اعتبارات مربوط به سازمانهای توسعه استان (ردیف ۱۰۲۵۰۳) تا میزان لازم به اعتبارات استانداری مربوط منتقل نماید.

**تبصره ۲۵**

مفاد تبصره ۲۸ قانون بودجه سال ۲۵۳۵ کل کشور تا آخر سال ۲۵۳۶ تمدید میشود.

**تبصره ۲۶**

وزارت علوم و آموزش عالی میتواند از محل اعتبار ردیف ۱۱۳۵۰٤ تحت عنوان «موسسات آموزش عالی غیر دولتی» مصوب در بودجه سال ۲۵۳۵ کل کشور و همچنین اعتباری که در بودجه سال ۲۵۳۶ وزارت مذکور منظور شده است نسبت به بازپرداخت سرمایه قابل استرداد موسسان موسسات آموزش عالی غیر دولتی که ضوابط تشخیص آن بنا به پیشنهاد وزارت علوم و آموزش عالی بتصویب هیئت وزیران و میزان آن بتصویب شورای گسترش آموزش عالی میرسد اقدام نماید.

**تبصره ۲۷**

مبلغ یک میلیارد و پانصد میلیون (۱٫۵۰۰٫۰۰۰٫۰۰۰) ریال از اعتبار ردیف ۵۰۲۰۰٤ قانون بودجه سال ۲۵۳۵ کل کشور کسر و باعتبار ردیف ۵۰۲۰۰۸ قانون مزبور اضافه میشود.

**تبصره ۲۸**

به سازمان برنامه و بودجه اجازه داده میشود مبلغ بیست و سه میلیارد و چهل و پنج میلیون (۲۳٫۰٤۵٫۰۰۰٫۰۰۰) ریال از اعتبارات عمرانی ( سرمایه گذاری ثابت ) مصوب در قانون بودجه سال ۲۵۳۵ کل کشور کسر وبرحسب برنامه و به تفکیک مواد هزینه به اعتبارات مصوب سال ۲۵۳۵ وزارت جنگ اضافه نماید.

**تبصره ۲۹**

خرید های اقلام دفاعی که اعتبار آن ضمن ماده ۱۲ بودجه جاری وزارت جنگ منظور گردیده مشمول مقررات مذکور در قانون تحصیل وام یا اعتبار برای تقویت نیروهای دفاعی کشور مصوب هفتم آبان ماه ۲۵۳۲ خواهد بود.

**تبصره ۳۰**

مانده درآمد سنوات قبل موضوع هشتاد درصد مذکور در ماده ۱۵ آئین‌نامه اجرائی قانون اجازه معاملات تریاک و کمک بدرمان معتادان (سهم وزارت بهداری و بهزیستی ) بارعایت مقررات بند «ج» تبصره ۷٤ قانون بودجه اصلاحی سال ۲۵۳۲ و بودجه سال ۲۵۳۳ کل کشور برای مصارف مقرر در ماده ۱۵ آئین نامه مذکور توسط وزارت بهداری و بهزیستی در سال ۲۵۳۶ قابل استفاده است.

**تبصره ۳۱**

به وزارت امور اقتصادی و دارائی اجازه داده میشود هر مبلغ که بیش از اعتبارات ردیف ۲۱۵۰۰۱ تحت عنوان « استرداد مالیات شرکت سهامی باطری سازی نیرو» و ردیف ۲۰۲۰۰۱ تحت عنوان «استرداد مالیات بانک توسعه کشاورزی ایران » منظور درقسمت پنجم قانون بودجه سال ۲۵۳۵ کل کشور بابت مالیات عملکرد شرکت های مزبور دریافت کند از محل درآمد عمومی مسترد نماید .

**تبصره ۳۲**

مفاد تبصره ۷ قانون بودجه سال ۲۵۳۵ کل کشور تا پایان سال ۲۵۳۶ تمدید میشود.

**تبصره ۳۳**

مفاد تبصره ٤۲ قانون بودجه سال ۲۵۳۵ کل کشور تا آخر سال ۲۵۳۶ تمدید میشود و درمورد سهم دولت مربوط به سال ۲۵۳۶ نیز مجری خواهد بود.

**تبصره ۳٤**

اجازه داده میشود :

الف - تا مبلغ هفت میلیارد (۷٫۰۰۰٫۰۰۰٫۰۰۰) ریال که به استناد ماده ۵۵ قانون محاسبات عمومی برای پرداخت تعهدات وزارتخانه ها و موسسات دولتی از محل تنخواه گردان خزانه استفاده شده است از محل درآمد عمومی واریز و درسال ۲۵۳۵ بهزینه منظور گردد .

ب- اعتبارات مصرف شده در سال ۲۵۳۵ موضوع تبصره ۷۰ قانون بودجه اصلاحی سال ۲۵۳۳ و بودجه سال ۲۵۳٤ کل کشور بارعایت مقررات به حساب قطعی منظور گردد.

**تبصره ۳۵**

اعتبارات سرمایه‌گذاری ثابت شرکت ملی نفت ایران از محل درآمد عمومی در سال ۲۵۳۵ از مبلغ سی و چهار میلیارد (۳٤٫۰۰۰٫۰۰۰٫۰۰۰) ریال تا مبلغ یکصد و بیست و هشت میلیارد و نهصد میلیون (۱۲۸٫۹۰۰٫۰۰۰٫۰۰۰) ریال افزایش داده میشود و بر اساس موافقتنامه طرحها که بین شرکت ملی نفت ایران و سازمان برنامه و بودجه مبادله میگردد از محل درآمد عمومی قابل پرداخت است .

**تبصره ۳۶**

اجازه داده میشود مبلغ ده میلیون و چهار صد هزار (۱۰٫٤۰۰٫۰۰۰) دلار آمریکائی مانده اعتبار وام بانک بین‌المللی توسعه و ترمیم دریافت و به سطح اعتبارات عمرانی سال ۲۵۳۶ وزارت راه و ترابری اضافه شود و بر طبق مقررات مربوط به طرحهای عمرانی بمصرف برسد.

**تبصره ۳۷**

به وزارت امور اقتصادی و دارائی اجازه داده میشود تا میزانی که شورای اقتصاد تعیین خواهد نمود از محل اعتبارات مصوب در بودجه سالهای ۲۵۳۳ و ۲۵۳٤ و ۲۵۳۵ کل کشور برای ردزیان خرید و فروش کالا های اساسی موضوع تبصره ۶۰ قانون بودجه اصلاحی سال ۲۵۳۳ و بودجه سال ۲۵۳٤ کل کشور و همچنین مبلغ بیست و هشت میلیارد و سیصد میلیون (۲۸٫۳۰۰٫۰۰۰٫۰۰۰) ریال پرداختی به سازمان انرژی اتمی بابت سهم دوم وام دولت ایران بکمیساریای انرژی اتمی فرانسه را از محل دویست میلیارد (۲۰۰٫۰۰۰٫۰۰۰٫۰۰۰) ریال ماحصل فروش اوراق قرضه که نزد بانک مرکزی ایران بصورت مسدود نگهداری میشود پرداخت و باقیمانده را بحساب درآمد عمومی کل کشور منتقل کند.

**تبصره ۳۸**

به بانک مرکزی ایران اجازه داده میشود بنمایندگی ازطرف دولت بااقدام صندوق بین‌المللی پول در مورد فروش یک ششم ازطلای سهمیه ایران درصندوق موافقت و درمورد مابه‌التفاوت قیمت فروش و قیمت رسمی طلا طبق تصمیم صندوق مزبور عمل نماید.

**تبصره ۳۹**

به دولت اجازه داده میشود مبلغ سه میلیارد و ششصد و پنجاه و چهار میلیون و چهارصد و پنجاه و چهار هزار (۳٫۶۵٤٫٤۵٤٫۰۰۰) ریال هزینه‌های مورد نیاز حزب رستاخیز ملت ایران را ازدرآمد عمومی کشور تامین و بصورت کمک پرداخت نماید.

مصارف اعتبارات مزبور برابر اساسنامه حزب و بنا به پیشنهاد دبیرکل و تصویب هیئت اجرائی وطبق ضوابطی که بتصویب هیئت اجرائی میرسد خواهد بود .

**تبصره ٤۰**

وزارت امور اقتصادی و دارائی مجاز است تا مبلغ سیصد و پنجاه میلیون (۳۵۰٫۰۰۰٫۰۰۰) ریال بابت قسمتی از مالیات بر درآمد سنوات گذشته تا پایان سال ۲۵۳۵ سازمان گسترش و نوسازی صنایع ایران و شرکتهای وابسته راجمعا و خرجا محسوب و واریز نماید .

**تبصره ٤۱**

به وزارت امور اقتصادی و دارائی اجازه داده میشود بدهی‌های مربوط به مالیات بر درآمد سالهای گذشته تا پایان سال ۲۵۳۵ شرکتهای وابسته به سازمان تعاون مصرف کادر

بقیه درصفحه ۱۹

جدول شماره ۱- خلاصه بودجه کل کشور

(مبالغ به میلیارد ریال)

دریافتها

| | سال ۲۵۳٤ | سال ۲۵۳۵ | سال ۲۵۳۶ |
|---|---|---|---|
| ۱- بودجه عمومی دولت | | | |
| ۱-۱ درآمدهای عمومی | | | |
| مالیاتها | ۲۷۰/۸ | ۳۰۹/۶ | ٤۱۵/۵ |
| نفت و گاز | ۱٫۲٤۶/۸ | ۱٫٤۰۹/۰ | ۱٫۳۷۲/۷ |
| سایر درآمدها | ۶٤/۵ | ۶۹/۱ | ۸۳/۶ |
| وامهای داخلی | — | — | ۱۵۰/۰ |
| وامهای خارجی | ۶/۱ | ۸۰/۰ | ۱۰۰/۰ |
| جمع | ۱٫۵۸۸/۲ | ۱٫۸۶۷/۷ | ۲٫۱۲۱/۸ |
| سایر دریافتها و استفاده از | | | |
| سایر حسابها | ۱۸۷/۷ | — | — |
| برآورد افزایش درآمدها | — | ۵/۵ | |
| جمع (۱-۱) | ۱٫۷۷۵/۹ | ۱٫۸۷۳/۲ | ۲٫۱۲۱/۸ |
| ۲-۱ درآمدهای اختصاصی | ۳۵/۵ | ٤۵/۵ | ۶۶/۸ |
| جمع (۱) | ۱٫۸۱۱/٤ | ۱٫۹۱۸/۷ | ۲٫۱۸۸/۶ |
| ۲- بودجه شرکتهای دولتی و موسسات انتفاعی وابسته بدولت | | | |
| درآمدها | ۱٫۸۳۲/٤ | ۲٫۶۰۵/۲ | ۲٫۲۸۵/۲ |
| وامهای داخلی | ۲٤/۳ | ۷۳/۶ | ۸۰/۶ |
| وامهای خارجی | ۲٤/۷ | ۹۳/۶ | ۱۰۹/۶ |
| جمع (۲) | ۱٫۸۸۱/٤ | ۲٫۷۷۲/۵ | ۲٫۸۷۵/٤ |
| ۳- بودجه سایر موسسات | | | |
| درآمدها و سایر منابع تامین اعتبار | ۵۲/۱ | ۶۲/۱ | ۸۸/۸ |
| جمع (۳+۲+۱) | ۳٫۷٤٤/۹ | ٤٫۷۵۳/۳ | ۵٫۱۵۲/۸ |
| کسر میشود : ارقامی که دوبار منظور شده است | ۱٫٤۳٤/۷ | ۱٫۷٤٤/۸ | ۱٫۸۰۰/۷ |
| دریافتهای بودجه کل کشور | ۲٫۳۱۰/۲ | ۳٫۰۰۸/۵ | ۳٫۳٤٤/۱ |

پرداختها

| | سال ۲۵۳٤ | سال ۲۵۳۵ | سال ۲۵۳۶ |
|---|---|---|---|
| ۱- بودجه عمومی دولت | | | |
| ۱-۱ ازمحل درآمدهای عمومی | | | |
| اعتبارات سرمایه‌گذاری ثابت | ۵۲۶/۸ | ۷۰۱/٤ | ۹۷۹/٤ |
| اعتبارات جاری | ۹۶۹/٤ | ۱٫۲۳۱/۵ | ۱٫۲۹۵/۰ |
| - هزینه‌ها و سایر پرداختها | (۹۲۹/۳) | (۱٫۱۹۰/۱) | (۱٫۲۶۲/۷) |
| - بازپرداخت وامهای داخلی | (۲۰/۰) | (۲۰/۸) | (۸/۸) |
| - بازپرداخت وامهای خارجی | (۲۰/۱) | (۲۰/۶) | (۲۳/۵) |
| جمع | ۱٫٤۹۶/۲ | ۱٫۹۳۲/۹ | ۲٫۲۷٤/٤ |
| سرمایه‌گذاری در خارج از کشور، پرداخت وام و کمک به کشورها و موسسات خارجی بین المللی | ۱۶۷/۶ | ۱۰۵/۰ | ۸۰/۰ |
| جمع | ۱٫۶۶۳/۸ | ۲٫۰۳۷/۹ | ۲٫۳۵٤/٤ |
| سایر پرداختها بموجب مجوزهای خاص | ۱۱۲/۱ | — | — |
| کسر میشود : عدم تحقق پرداختها | — | ۱۹/۷ | ۱۱۰/۰ |
| جمع (۱-۱) | ۱٫۷۷۵/۹ | ۲٫۰۱۸/۲ | ۲٫۲٤٤/٤ |
| ۲-۱ ازمحل درآمدهای اختصاصی | ۳۵/۵ | ٤۵/۵ | ۶۶/۸ |
| جمع (۱) | ۱٫۸۱۱/٤ | ۲٫۰۶۳/۷ | ۲٫۳۱۱/۲ |
| ۲- بودجه شرکتهای دولتی و موسسات انتفاعی وابسته بدولت | | | |
| هزینه‌ها | ۱٫۸۶۵/۷ | ۲٫۷۲۸/۹ | ۲٫۸۲۹/۲ |
| بازپرداخت وامهای داخلی | ۱۲/۶ | ۳۸/۵ | ۳۶/۵ |
| بازپرداخت وامهای خارجی | ۳/۱ | ۵/۱ | ۹/۷ |
| جمع (۲) | ۱٫۸۸۱/٤ | ۲٫۷۷۲/۵ | ۲٫۸۷۵/٤ |
| ۳- بودجه سایر موسسات | | | |
| هزینه‌ها و سایر پرداختها | ۵۲/۱ | ۶۲/۱ | ۸۸/۸ |
| جمع (۳+۲+۱) | ۳٫۷٤٤/۹ | ٤٫۸۹۸/۳ | ۵٫۲۷۵/٤ |
| کسر میشود : ارقامی که دوبار منظور شده است | ۱٫٤۳٤/۷ | ۱٫۷٤٤/۸ | ۱٫۸۰۸/۷ |
| پرداختهای بودجه کل کشور | ۲٫۳۱۰/۲ | ۳٫۱۵۳/۵ | ۳٫٤۶۶/۷ |

قسمت دوم - ۱

صفحات ویژه بررسی بودجه کل کشور

# بودجه ۳ر۴۶۷ میلیارد ریالی دولت تقدیم مجلس شد

بقیه از صفحه ۱۸

نیروهای مسلح شاهنشاهی را که تمام‌سهام آن متعلق‌به‌سازمان مذکور باشد جمعا و خرجا محسوب و واریز نماید.

**تبصره ۴۲**

اجازه داده میشود بهای کارخانجات قندآبکوه وچناران و وامهای پرداختی جهت توسعه کارخانجات مذکور و بهره متعلق به آن که‌به‌آستان قدس رضوی واگذار شده و همچنین مبلغ یکصد و سی و هفت میلیون و پانصد و هفتاد هزار و هفتصد و بیست (۱۳۷ر۵۷۰ر۷۲۰) ریال وام پرداختی ازمحل اعتبارات‌برنامه عمرانی چهارم به کارخانه قند تربت حیدریه با مطالبات آستان قدس رضوی بابت اراضی واگذاری به دولت پایبا و مابه‌التفاوت آن از محل‌اعتبار ردیف ۵۰۳۰۲۳ قسمت‌پنجم این قانون پرداخت گردد. نحوه اجرای این تبصره از طرف وزارت اقتصادی و دارائی و سازمان برنامه وبودجه تعیین خواهد شد.

**تبصره ۴۳**

اعتبارات منظور در ردیف ۵۰۳۰۲۰ قسمت‌پنجم این‌قانون تحت عنوان «هزینه‌های مربوط به طرحهای مشترک با سازمان ملل متحد و تعهدات» توسط وزارت امور خارجه وسازمان برنامه و بودجه تفکیک‌میشود. مصرف وجوه فوق‌الذکر در مورد هر دستگاه اجرائی بنا به موافقت وزارت امورخارجه و دستگاه مربوط از طریق دستگاه اجرائی صورت‌خواهد گرفت.

**تبصره ۴۴**

مفاد تبصره۴۶قانون بودجه سال ۲۵۳۵ کل کشور ناظر برتبصره۲۰قانون‌بودجه‌اصلاحی سال ۲۵۳۳ و بودجه سال ۲۵۳۴ کل کشور در مورد مصرف اعتبارات‌ردیف۱۰۲۰۰۳ قسمت پنجم این قانون تحت عنوان «شرکت جوانان در اجرای برنامه‌های عمرانی» و ردیف ۱۰۲۰۰۴ قسمت پنجم این‌قانون تحت‌عنوان «هماهنگی و توسعه اجتماعی و اقتصادی خاص استان لرستان» تا پایان سال ۲۵۳۶ تمدید میشود.

**تبصره ۴۵**

اعتبار منظور در ردیف ۵۰۳۰۱۸ قسمت پنجم‌این‌قانون تحت عنوان «هزینه های ضرور عمرانی و عملیات اضطراری در مناطق طبق آئین‌نامه موضوع تبصره ۱۹ قانون بودجه سال ۲۵۳۵ کل کشور قابل مصرف خواهد بود.

**تمدید تبصره‌ها**

**تبصره ۴۶**

مفاد تبصره ۳۲ قانون بودجه سال ۲۵۳۵ کل کشور ناظر بر تبصره ۱۹ قانون بودجه‌اصلاحی سال ۲۵۳۳ و بودجه سال۲۵۳۴ کل کشور تا آخر سال ۲۵۳۶ تمدید میشود.

**تبصره ۴۷**

مهلت مذکور در تبصره ۳۶ قانون بودجه سال ۲۵۳۵ کل کشور راجع به تمدیدمهلت‌اجرای ماده ۹۶ قانون محاسبات‌عمومی در مورد سازمان بنادرو‌کشتیرانی تا پایان سال ۲۵۳۶ تمدید می‌گردد.

**تبصره ۴۸**

در عنوان اعتبار ردیف ۱۰۶۰۰۲ قانون بودجه سال ۲۵۳۵ کل کشور بعد از عبارت «حقوق و عوارض گمرکی» عبارت «و سود بازرگانی» اضافه و عنوان‌اعتبار ردیف ۳۰۰۱۰۱ قانون مزبور به «حقوق و عوارض گمرکی و سود بازرگانی و تعهدات مربوط به گوشت و دام وارده وسیله شرکت سهامی گوشت کشور» اصلاح میشود.

**تبصره ۴۹**

مجموع پرداختهای سال های ۲۵۳۲ و ۲۵۳۳ و ۲۵۳۴ برنامه عمرانی پنجم کشور و اعتبارات مصوب سال‌های ۲۵۳۵و ۲۵۳۶ بمنزله اعتبار قانونی فصول و برنامه‌ها تلقی میگردد. سازمان برنامه و بودجه جدول اعتبارات تجدید نظر شده برنامه عمرانی پنجم کشور را تا پایان خردادماه ۲۵۳۶ برای تصویب‌کمیسیون‌های برنامه مجلسین پیشنهاد خواهد نمود

**تبصره ۵۰**

چنانچه مبالغ منظور شده در بودجه سال ۲۵۳۵ و ۲۵۳۶ کل کشور برای واریز مانده بدهیهای وزارتخانه‌ها و موسسات‌وشرکت های دولتی و وابسته به دولت که به تعهد سازمان‌برنامه‌وبودجه از اجرای تبصره‌های ٤ و ٤١ و ٥٠ و ٥٧ و ٦٠ و ٦٣ قانون بودجه اصلاحی سال ۲۵۳۳ و بودجه سال ۲۵۳۴کل‌کشورناشی شده کافی نباشد مانده بدهی‌آنها در بودجه سال ۲۵۳۷ منظور خواهد شد.

**تبصره ۵۱**

وزارتخانه‌ها و سازمان های دولتی مجازند‌در‌سال ۲۵۳۶اشیاء اسقاط و غیر قابل استفاده و اتومبیلهای فرسوده خود را طبق ضوابطی که وزارت‌امورا‌قتصادی و دارائی تعیین خواهد کرد به فروش برسانند و وجوه‌حاصل از این منبع را با تشخیص‌وزارت امور اقتصادی و دارائی‌و‌سازمان برنامه و بودجه به مصرف خرید وسائل و تجهیزات و وسائط نقلیه مورد نیاز خود (غیر از اشیاء لوکس) برسانند.

**تبصره ۵۲**

وزارت امور اقتصادی ودارائی، میتواند مهلت مقرر در ماده ۸۳ قانون مالیات‌های مستقیم وتبصره های آن در مورد سازمان‌گسترش و نوسازی صنایع ایران را تا شش ماه تمدید نماید.

**تبصره ۵۳**

به وزارت جنگ اجازه داده میشود از محل بودجه جاری‌سال های ۲۵۳۴ و ۲۵۳۵ خود مبلغ دومیلیارد و سیصد و شانزده میلیون و سیصد و چهل هزار (۲ر۲۱۶ر۳۴۰ر۰۰۰) ریال بمشرح زیر:

الف - از محل اعتبارات ماده ۱۲ بودجه سال ۲۵۳۴ تا مبلغ هم‌ارز یک میلیارد و شصت و نه میلیون و چهارصد و هشتادهزار (۱ر۰۶۹ر۴۸۰ر۰۰۰) ریال.

ب - از محل اعتبارات ماده ۱۲ بودجه سال ۲۵۳۵ تا مبلغ هم‌ارز یک میلیارد و دویست و چهل‌و شش میلیون و هشتصد وشصت هزار (۱ر۲۴۶ر۸۶۰ر۰۰۰) ریال.

برای تامین قسمتی از اعتبارات مورد نیاز عملیات ساختمانی کارخانجات و حوضهای خشک بندرعباس طبق مقررات طرحهای عمرانی مربوط به مصرف‌برساند.

**تبصره ۵۴**

به وزارت جنگ اجازه داده‌می شود:

الف - مبلغ سیصد و چهل و چهار میلیون و یکصد و بیست‌و یکهزار (۳۴۴ر۱۲۱ر۰۰۰) ریال مانده اعتبارات موضوع بند ب تبصره ۲۳قانون بودجه اصلاحی سال ۲۵۳۳ و بودجه سال ۲۵۳۴ کل کشور را تاپایان‌سال۲۵۳۵ برای‌هزینه‌های ضرور ودفاعی‌درمواد وبرنامه های مربوط اختصاص داده و تعهدو‌پرداخت نماید.

ب- تامبلغ هفتصد میلیون ریال مانده اعتبار بودجه سال ۲۵۳۴ خود راجهت تامین قسمتی از اعتبار سال ۲۵۳۵ اقلام تقویت بنیه دفاعی کشور اختصاص داده و بمصرف برساند.

پ- تامبلغ هفت میلیارد (۷ر۰۰۰ر۰۰۰ر۰۰۰) ریال از مانده اعتبارات بودجه جاری سال ۲۵۳۴ و تامبلغ شش میلیارد (۶ر۰۰۰ر۰۰۰ر۰۰۰) ریال از اعتبارات بودجه جاری سال ۲۵۳۵ خود را برای‌خرید ویا احداث خانه های سازمانی ارتش شاهنشاهی اختصاص داده و تاپایان سال ۲۵۳۶ مصرف نماید.

**تبصره ۵۵**

اجازه داده میشود مبلغ یکهزار و پانصد میلیون (۱ر۵۰۰ر۰۰۰ر۰۰۰) ریال از محل اعتبارات بودجه جاری سال۲۵۳۵ وزارت جنگ برای احداث یا خرید خانه های سازمانی ژاندارمری کشور شاهنشاهی و شهربانی کشور شاهنشاهی برترتیب مبلغ یک میلیارد (۱ر۰۰۰ر۰۰۰ر۰۰۰) ریال و مبلغ پانصد میلیون (۵۰۰ر۰۰۰ر۰۰۰) ریال به اعتبارات سازمان‌های مذکور انتقال داده شودومورداستفاده قرار گیرد.

**تبصره ۵۶**

اجازه داده میشود مبلغ یکصد و بیست و پنج میلیون و هفتاد و پنج هزار و یکصدو سی و هشت(۱۲۵ر۰۷۵ر۱۳۸) ریال مانده اعتبارات خدمات درمانی سال ۲۵۳۳ و مبلغ دویست و بیست میلیون و هشتصد و بیست وهفت‌هزارو هفتصد و پنجاه و یک (۲۲۰ر۸۲۷ر۷۵۱) ریال مانده اعتبارات خدمات درمانی سال ۲۵۳۴ ژاندارمری کشور شاهنشاهی برای افزایش سرمایه سازمان تامین خدمات درمانی عائله درجه یک وهمافران و کارمندان ارتش شاهنشاهی و ژاندارمری‌کشور شاهنشاهی وشهربانی کشور شاهنشاهی به سازمان مزبور پرداخت شود.

**تبصره ۵۷**

اجازه داده میشود مبلغ سیصد و نود و چهار میلیون و پانصد و چهل و شش هزار و پانصد و سی و سه (۳۹۴ر۵۴۶ر۵۳۳) ریال مانده اعتبار خدمات درمانی سال ۲۵۳۴ شهربانی کشور شاهنشاهی بمنظور افزایش سرمایه سازمان تامین خدمات درمانی عائله درجه یک افسران‌و همافران و کارمندان ارتش شاهنشاهی وژاندارمری‌کشور شاهنشاهی و شهربانی کشور شاهنشاهی پرداخت شود.

**تبصره ۵۸**

اجازه داده می‌شودفزونی صندوق بانک ملی ایران تا پایان سال ۲۵۳۱ بترتیبی که بتصویب هیئت وزیران خواهد رسید برای کمک به موسسات خیریه و عام‌المنفعه مورد استفاده قرارگیرد.

## تبصره هائی که تا ملغی نشده بقوت خو باقی است

**تبصره ۵۹**

الف - در اجرای تبصره ماده ۱۴۹ قانون استخدام کشوری به منظور متناسب ساختن حقوق مستخدمین بازنشسته و وظیفه بگیران با مستخدمین شاغل‌مشمول قانون استخدام کشوری، حقوق بازنشستگی و وظیفه از کار افتادگی و وظیفه‌وراث‌مستخدمین رسمی که تا پایان سال ۲۵۳۵ بازنشسته یا از کار افتاده یافوت شده باشند و حقوق بازنشستگی یا وظیفه آنان از صندوق بازنشستگی کشوری پرداخت‌میشود باستثنای اعضای رسمی هیئت علمی دانشگاهها و موسسات‌عالی علمی و دارندگان پایه های‌قضائی و مستخدمین مجلسین که‌مشمول مقررات خاص خود میباشند از اول سال ۲۵۳۶ براساس بالاترین شغل مورد تصدی در زمان‌خدمت طبق آئین‌نامه‌ای که به پیشنهاد سازمان امور اداری واستخدامی کشور بتصویب کمیسیون های استخدام مجلسین میرسد‌طبقه‌بندی و متناسب باگروههای‌دوازده‌گانه جدول حقوق قانون استخدام کشوری مصوب ۲۵۲۵ر۳ر۳۱ و اصلاحاتی که در آن تاکنون‌بعمل آمده و آخرین ضریب ریالی مربوط به آن محاسبه و افزایش حاصل به نسبتهائی‌که‌درآئین‌نامه مذکور تعیین میشود حداکثر تا سه سال به حقوق ماهانه

## سازمانهای توسعه استان در استانداریها ادغام میشوند

بازنشستگان و وظیفه بگیران مشمول بند علاوه و از صندوق بازنشستگی کشوری پرداخت خواهد شد. درصورتیکه حقوق بازنشستگی یا وظیفه‌ایکه بترتیب مذکور در فوق تعیین می شود از حقوق بازنشستگی یا وظیفه‌ای که بموجب مقررات‌فعلی به مستخدم یا وراث قانونی وی تعلق گرفته است کمتر باشدحقوق بازنشستگی یا وظیفه طبق‌مقررات فعلی کماکان قابل پرداخت‌خواهد بود افزایش ماه اول ناشی از اجرای این تبصره در موقع پرداخت کسر و بدرآمد صندوق بازنشستگی کشور منظور می‌شود.

ب - درصورتیکه حقوق بازنشستگی یا وظیفه‌ازکارافتادگی یا وظیفه وراث مستخدمین‌رسمی که از ارار ۲۵۳۶ بازنشسته یا از کار افتاده یا فوت میشوند از حقوقی که بترتیب مقرر در بند فوق برای مستخدم رسمی نظیر تعیین میشود کمتر شود حقوق آنان بترتیب مقرر در بند مذکور برقرار و پرداخت خواهد شد.

**تبصره ۶۰**

آن عده از کارکنان موضوع تبصره ۵ ماده واحده قانون واگذاری بیمارستان‌های وزارت بهداری مصوب ۲۲ر۳ر۲۵۳۰ که به دانشگاههای دولتی مشمول قانون استخدام کشوری منتقل شده‌اند تابع قانون استخدام کشوری خواهند بود و گروه و پایه آنان با توجه به شغل مورد تصدی در اول اسفند ماه۲۵۳۵ و سنوات خدمت به ازاء هر دو سال یک پایه به ترتیبی که‌درمورد مستخدمین مشمول قانون‌استخدام کشوری عمل شده است تعیین خواهد شد. سوابق خدمت‌آنان با پرداخت کسور بازنشستگی به ماخذ ۸ر۵ درصد حقوق‌اولین گروه و پایه آنها که در اجرای این تبصره تعیین میشود ازلحاظ بازنشستگی و وظیفه محسوب خواهد شد.

**تبصره ۶۱**

حق تمبر گواهینامه‌های رانندگی که از اول سال ۲۵۳۶ صادر و یا تجدید میشود هر سال مبلغ یکصد ریال متناسب با افزایش مدت اعتبار گواهینامه‌ها دریافت و کماکان به حساب درآمدعمومی منظور میشود. نحوه اجرای این تبصره توسط وزارت امور اقتصادی و دارائی تعیین و ابلاغ میگردد.

**تبصره ۶۲**

صدور گذرنامه جداگانه توسط نمایندگیهای شاهنشاهی درخارج از کشور برای کسانی که با استفاده از مقررات قسمت اخیر تبصره ۱ ماده ۳ قانون تامین اعتبارات عمرانی وعمومی‌مصوب آذرماه سال ۲۵۳۳ با پرداخت‌دو هزار و پانصدریال‌عوارض‌خروج از کشور بخارج‌از کشورمسافرت نموده‌اند موکول به پرداخت مابه‌التفاوت عوارض خروج از کشور تا ماخذ ده هزار ریال‌مقرر در قسمت اول ماده مذکور می باشد.

**تبصره ۶۳**

وزارت امور اقتصادی ودارائی مجاز است از وجوه موضوع ماده ۲۹۲ قانون مالیاتهای مستقیم برای هزینه‌های مربوط به بهبود روشها، امور رفاهی و مسکن کارکنان و تکمیل تجهیزات بر اساس مقررات تبصره ۱ ماده مذکور استفاده نماید.

**تبصره ٦٤**

به سازمان جنگلها و مراتع کشور اجازه داده میشود که درآمدهای حاصل از ارائه‌خدمات علمی، فنی، تخصصی (از قبیل مالچپاشی و تثبیت شنهای روان، تهیه طرحهای مرتعداری و بهره‌برداری از مراتع و جنگل ها، تهیه و اجرای طرحهای فضای سبز و پاکسازی غیره) بموسسات و سازمان های دولتی و بخش خصوصی‌اعم از داخلی و خارجی‌را بر اساس تعرفه‌ای که بتصویب هیئت وزیران خواهد رسید جزو درآمد های اختصاصی خود منظور و در حساب جداگانه در خزانه‌داری کل متمرکز و بارعایت بند ج تبصره ۷٤ قانون بودجه‌اصلاحی سال ۲۵۳۲ و بودجه سال ۲۵۳۳ کل کشور و سایر مقررات مربوط بمصرف برساند.

**تبصره ٦٥**

به سازمان دامپزشکی کشور اجازه داده میشود وجوه حاصل‌از اجرای ماده ۱۳ قانون سازمان دامپزشکی کشور مصوب ۲٤ خرداد ماه ۲۵۳۰ را در حساب مخصوصی که‌درخزانه افتتاح‌خواهد شد جمع‌آوری و منحصرا بمصرف اجرای همان‌ماده برساند.

**تبصره ٦٦**

به وزارت کار و امور اجتماعی اجازه داده میشود بعضی از‌کالا هاوخدمات فنی مورد نیاز بازار کار کشور را در مراکز تعلیمات حرفه‌ای خود مراکز کارآموزی صندوق کارآموزی‌وابسته‌به‌وزارت کار و امور اجتماعی با مشارکت مربیان و کارآموزان این مراکز تهیه و عرضه نماید. وجوه‌حاصله در حساب مخصوصی‌در خزانه‌داری کل متمرکز و مصرف‌آن‌بر اساس بودجه‌ای خواهدبود که بارعایت بند ج تبصره ۷٤ قانون بودجه اصلاحی سال۲۵۳۲ و بودجه‌سال ۲۵۳۳ کل کشور و سایر مقررات بتصویب شورای عالی کارآموزی میرسد و همچنین ضوابط تعیین قیمت کالاو خدمات‌مزبور بتصویب شورای عالی مذکور خواهدرسید.

از تاریخ تصویب این قانون تبصره ۵٤ قانون بودجه سال ۲۵۲٤ کل کشور لغو میگردد.

**تبصره ٦٧**

وزارت کارو امور اجتماعی‌مجاز است باتوجه به‌ماده ۱۰ قانون‌کار برای صدور، تمدید و تجدید پروانه کار هریك از اتباع‌خارجی در هر مورد مبلغ‌ده‌هزار(۱۰ر۰۰۰) ریال دریافت دارد.

**تبصره ٦٨**

در تبصره ۵۷ قانون بودجه‌سال ۲۵۳۵ کل‌کشور عبارت «کشف میشود» در جمله اول بعد از شهربانی کشورشاهنشاهی‌به‌عبارت «که از اول سال ۲۵۳۵ کشف شده یا میشود»و عبارت «دولت میتواند در آخر هرسال از محل مازاد درآمد عمومی» در ابتدای جمله دوم‌به عبارت «دولت می‌تواند در آخر هرسال از محل درآمد عمومی» اصلاح میشود.

**تبصره ٦٩**

هزینه‌های سازمان سرمایه‌گذاری‌وکمکهای اقتصادی‌وفنی ایران‌بارعایت مقررات‌تبصره۶۹ قانون بودجه اصلاحی سال ۲۵۳۳ و بودجه سال ۲۵۳٤ کل کشور از محل وجوه موضوع تبصره مذکور قابل پرداخت‌میباشد.

**تبصره ۷۰**

مبلغ مذکور در تبصره ۶۳ قانون بودجه اصلاحی سال ۲۵۳۲ و بودجه سال ۲۵۳۳ کل کشور ناظر بر ماده ۱۱ قانون تشکیل بانك تعاون‌کشاورزی‌ایران‌مصوب تیرماه ۲۵۲۸ به دویست هزار ریال افزایش میبابد. حکم‌موضوع ماده ۱۱ قانون مزبور و مفادتبصره فوق‌الذکر واین تبصره شامل مطالبات شرکت های تعاونی روستائی نیزخواهد بود.

**تبصره ۷۱**

اجازه داده میشود انبار ها و تاسیسات منضم به آنها که‌از محل اعتبارات طرح توسعه فعالیت های بازرگانی تعاونیها در سال های ۲۵۳۰ و ۲۵۳۱ و ۲۵۳۲ احداث شده بصورت بلاعوض به سازمان مرکزی تعاون روستائی ایران واگذار شودتا بر طبق ضوابطی که‌به‌تصویب مجمع‌عمومی سازمان مذکور میرسد بلاعوض یابا دریافت تمام یاقسمتی‌ازبهای آن به اتحادیه یا اتحادیه های تعاونی مربوط منتقل گردد ووجوه حاصل از آن بمصرف افزایش سهم دولت در سرمایه سازمان مرکزی تعاون روستائی ایران برسد.

**تبصره ۷۲**

به وزارت امور اقتصادی‌ودارائی اجازه داده میشود دیون‌موسسات آموزش عالی راکه اداره امورآنها بموجب قانون اداره امور موسسات آموزش عالی غیر دولتی مصوب‌تیر ماه ۲۵۳٤ به وزارتخانه‌ها و موسسات دولتی واگذار شده و ناشی از اعتبارات موضوع تبصره ۵۲ قانون بودجه سال ۲۵۳۵کشور می‌باشد، پس‌از تنظیم مفاصاحساب قطعی بصورت جمعا و خرجا محسوب نماید.

**تبصره ۷۳**

اعتبار موضوع بند ۱ تبصره۷۰ قانون بودجه اصلاحی سال۲۵۳۳ و بودجه سال ۲۵۳٤ کل کشور بمبلغ سه‌میلیاردو پانصدمیلیون (۳ر۵۰۰ر۰۰۰ر۰۰۰) ریال‌افزایش داده میشود.

**تبصره ۷٤**

مفاد بند الف تبصره ۲۰قانون بودجه سال ۲۵۳۵ کل کشوردر مورد تفکیك و مصرف اعتبارات مربوط بهزینه های خص دستگاه های اجرائی مادام که لغو نشده است بقوت خودباقی است.

**تبصره ۷۵**

عبارت زیر به آخر تبصره ۶۰ قانون بودجه اصلاحی سال ۲۵۳۳ و بودجه سال ۲۵۳٤ کل‌کشور اضافه‌میشود: «وزارت مذکور میتوانددر صورت لزوم قسمتی از زیان مربوط را طبق تصمیم هیئت وزیران بصورت علی‌الحساب پرداخت و پس از حسابرسی واریز نماید».

**تبصره ۷۶**

تبصره ۵۱ قانون بودجه سال ۲۵۳۵ کل کشور بشرح زیر اصلاح میگردد:

الف - سازمان برنامه و بودجه مکلف است همه ساله براساس میزان و ترکیب جمعیت، احتیاجات، پیشرفت و سایر شرایط محلی‌سطح اعتبارات خاص ناحیه‌ای هر استان را تعیین و ابلاغ‌نماید. تسهیم اعتبارات بین شهرستان های هراستان‌با رعایت‌ضوابط مذکور و خط‌مشی کلی که‌از طرف سازمان برنامه وبودجه ابلاغ میگردد به پیشنهاد دفتر برنامه و بودجه و با جلب نظر نمایندگان آن استان در مجلسین به تصویب انجمن استان صورت خواهد گرفت.

توزیع اعتبارات در داخل هر شهرستان‌با رعایت‌اولویت و ضرورتهای محلی در قالب فصول و برنامه های تعیین شده در خط‌مشی کلی به پیشنهاد دفتر برنامه وبودجه و با جلب نظر نماینده یا نمایندگان آن شهرستان در مجلسین، بتصویب انجمن شهرستان خواهد رسید.

انجمنهای استان‌وشهرستان موظفند حداکثر ظرف بیست روزپس ازتسلیم برنامه‌عمرانی خاص ناحیه‌ای هر سال‌استان یا شهرستان‌توسط دفتربرنامه و بودجه مربوط مصوبات خود را اعلام نمایند. در غیر اینصورت برنامه‌های‌پیشنهادی دفتر برنامه و بودجه که به تصویب استاندار برسد قابل اجرا خواهد بود.

ب- وزارت امور اقتصادی و دارائی اعتبارات مصوب خاص ناحیه‌ای را براساس تخصیص اعتبار در اختیار دستگاههای اجرائی مربوط قرار خواهددادتا طبق‌موافقت نامه‌هائی که بین دفاتر برنامه وبودجه و دستگاههای‌اجرائی محلی منعقد میشود، بمصرف برسد.

پ- دستگاه های اجرائی محلی میتوانند در مواردیکه مدت اجرای‌طرح‌خاص‌ناحیه‌ای بیش از یکسال است با موافقت قبلی سازمان برنامه و بودجه و در حدودخط مشی مذکور در بند (الف)و به ترتیب مقرر در باره‌تصویب طرحهای خاص‌ناحیه‌ای‌حداکثر معادل اعتبار مصوب‌همان‌سال برای سال بعد نیز قرارداد منعقد و اعتبار لازم را درطرح عمرانی سال بعد مقدم‌برسایر اعتبارات‌پیشنهاد نمایند.

ت- دستگاه های اجرائی محلی مسئول‌اجرای طرحهای خاص ناحیه‌ای میباشند. در صورتیکه دستگاه‌اجرائی‌محلی قادر به انجام آن نباشد به پیشنهاد دفتر برنامه و بودجه و تایید استاندار و تصویب انجمن استان، دستگاه‌اجرائی محلی دیگری انتخاب خواهد شد.

**تبصره ۷۷**

از تاریخ تصویب این‌قانون هیئت مذکور در ماده ۷۱ قانون محاسبات عمومی در مورد طرحهای منطقه‌ای با شرکت استاندار یا معاون استاندار، مسئول دستگاه اجرائی و ذیحساب مربوط تشکیل میشود.

**تبصره ۷۸**

ازاول سال ۲۵۳۶ تبصره ۶۵قانون بودجه سال ۲۵۳۵ کل کشور و اصلاحیه آن مصوب ۱۷ر٤ر۲۵۳۵ لغو میگردد.

موافقتنامه طرحهائی که تا پایان سال ۲۵۳۵ براساس مقررات تبصره‌اصلاحی‌مذکور مبادله شده قابل اجرا خواهد بود.

**تبصره ۷۹**

اجازه دریافت‌وام

به دولت‌اجازه داده‌میشود علاوه براعتبارات منظور در این قانون و اعتبار موضوع تبصره ٦٦ قانون بودجه سال ۲۵۳۵ کل کشور تا مبلغ‌یکصد میلیارد ریال وام خارجی در سالهای ۲۵۳۶ و ۲۵۳۷ و ۲۵۳۸ بمنظور اجرای طرح های عمرانی اخذ نمایدو طبق مقررات بمصرف برساند.

**تبصره ۸۰**

به وزارت امور اقتصادی و دارائی اجازه داده میشود در سالهای ۲۵۳۶ و ۲۵۳۷ وجوه لازم‌برای‌افزایش‌سرمایه بانک ملی ایران را از محل درآمد عمومی پرداخت کند به نحوی که‌جمع سرمایه‌پرداخت شده بانک به شانزده میلیارد ریال برسد.

**تبصره ۸۱**

به دولت‌اجازه داده‌میشود که براساس قیمت هاوضوابط و دستورالعملهای مصوب کمیسیون شاهنشاهی قیمت های پایه، در نرخ پیمانها تجدید نظرنماید. این حکم از اول سال ۲۵۳۵ مجری است.

**تبصره ۸۲**

به وزارت کشاورزی و منابع طبیعی اجازه داده می شود بمنظور تقویت بنیه مالی کشاورزان ووصول اصل وام های جنسی (کودوبذر) آن‌عده از کشتکاران طرف قرارداد طرحهای افزایش تولید که قرارداد اجرای طرح آنها از ابتدای برنامه چهارم تاپایان‌سال ۲۵۳۵ میباشد و اصل بدهی خود را تاپایان آبان ماه ۲۵۳۶ پرداخت نمایند این‌قبیل کشتکاران را از پرداخت‌بهره وزیان دیرکرد معاف اعلام نماید.

**خرید مدارس**

**تبصره ۸۳**

به وزارت آموزش و پرورش اجازه داده میشود عرصه واعیان مدارسی که تا این تاریخ در اجاره دارد و همچنین مدارسی که مشمول فرمان آموزش رایگان شده‌اند درهر مورد مشروط برآنکه عرصه آنها از ششصد مترمربع کمتر نباشد باقساط چهار ساله و بابهره ده و نیم درصد درسال (بامعافیت مالیاتی) خریداری نماید. اقساط بهای مدارس خریداری ازمحل‌درآمد عمومی قابل پرداخت میباشد. نحوه برآورد قیمت‌این‌مدارس، چگونگی انجام معامله، روش پرداخت اقساط وسایرضوابط وروشهای لازم‌برطبق‌آئین‌نامه‌ای خواهد بود که به پیشنهاد وزارت آموزش و پرورش وموافقت وزارت‌امور اقتصادی ودارائی وسازمان برنامه وبودجه بتصویب هیئت وزیران خواهدرسید.

**تبصره ۷۱ قانون بودجه اصلاحی سال ۲۵۳۳ وبودجه سال ۲۵۳٤ لغو می‌شود.**

**تبصره ۸٤**

وزارت جنگ میتواند بمنظور تامین نیازمندیهای‌خود که مدت انجام یاتحویل خدمات وکالاهای موضوع آن از یک سال مالی تجاوز میکند با تصویب هیئت وزیران‌برای‌مدت لازم قرارداد منعقد نماید و اعتبارات مورد نیاز جهت پرداخت تعهدات‌مربوط بهرسال را مقدم برسایر اعتبارات در بودجه همانسال خود منظور نماید.

**تبصره ۸۵**

الف- از اول مهرماه سال ۲۵۳۶ در اجرای ماده ۳۳ قانون استخدام کشوری‌ضریب جدول حقوق موضوع‌ماده ۳۲ قانون مذکور از هفتاد به هشتاد ریال افزایش‌داده‌میشود وتفاوت حاصل از این‌افزایش از محل اعتبارمربوط پرداخت میگردد.

**حداقل حقوقها**

ب- از اول مهرماه سال ۲۵۳۶ حداقل مجموع حقوق یا اجرت ومزایای مستخدمین و پیمانی مشمول قانون استخدام کشوری برطبق آئین‌نامه‌ای که به پیشنهاد سازمان اموراداری واستخدامی کشور بتصویب هیئت وزیران میرسد بمیزانی معین میشودکه‌متوسط دریافتی ماهانه آنان در هرسال از دوازده هزار ریال کمترنباشد.

پ- از اول سال ۲۵۳۶ حداقل حقوق بازنشستگی و وظیفه از کارافتادگی ووظیفه وراث (مجموع دریافتی‌وراث) مستخدمین رسمی که حقوق بازنشستگی یا وظیفه آنان از صندوق بازنشستگی کشوری پرداخت میشود ده هزار (۱۰ر۰۰۰) ریال تعیین و از صندوق مذکور پرداخت‌خواهد شد.

**تبصره ۸۶**

الف - از اول مهرماه‌سال ۲۵۳۶ به حقوق دارندگان پایه های قضائی به میزان یک هفتم افزوده میشود و افزایش حقوق ماه اول که به پایه قضائی مربوط تعلق میگیرد بنفع صندوق‌بازنشستگی‌کشوری کسر میشود.

ب- از اول مهرماه سال ۲۵۳۶ به حقوق بازنشستگی و وظیفه از کارافتادگی ووظیفه وراث (مجموع‌دریافتی‌وراث) دارندگان پایه های قضائی که تاپایان سال ۲۵۳۵ بازنشسته یا موظف یافوت شده باشند به میزان یک هفتم‌اضافه‌میشود.

**تبصره ۸۷**

الف- اضافه حقوق‌مربوط به یک پایه ترفیع مستخدمین رسمی مشمول قانون استخدام کشوری که در اجرای ماده ۳۵ قانون مذکور بارعایت‌سایر مقررات مربوط استحقاق‌ترفیع دارند از اول سال ۲۵۳۶ از اعتبار دستگاه مربوط پرداخت خواهد شد. در صورتیکه‌اعتبار ماده ۱ بودجه وزارتخانه‌ها و موسسات دولتی مشمول قانون استخدام کشوری برای پرداخت اضافه حقوق مذکور کافی نباشد کسری اعتبار طبق دستورالعملی که‌ازطرف‌سازمان برنامه و بودجه ووزارت‌امور اقتصادی ودارائی تنظیم‌میشود تامین خواهد شد.

ب- از اول مهرماه سال ۲۵۳۶ حقوق بازنشستگی ووظیفه از کارافتادگی ووظیفه وراث مستخدمین رسمی‌مشمول‌قانون استخدام کشوری‌ضریب جدول حقوق موضوع‌ماده ۳۲ قانون مذکور از هفتاد به هشتاد ریال افزایش‌داده‌میشود وتفاوت حاصل از این‌افزایش از محل اعتبارمربوط پرداخت میگردد.

**حداقل حقوقها**

ب- از اول مهرماه سال ۲۵۳۶ حداقل مجموع حقوق یا اجرت ومزایای مستخدمین و پیمانی مشمول قانون استخدام کشوری برطبق آئین‌نامه‌ای که به پیشنهاد سازمان اموراداری واستخدامی کشور بتصویب هیئت وزیران میرسد بمیزانی معین میشودکه‌متوسط دریافتی ماهانه آنان در هرسال از دوازده هزار ریال کمترنباشد.

پ- از اول سال ۲۵۳۶ حداقل حقوق بازنشستگی و وظیفه از کارافتادگی ووظیفه وراث (مجموع دریافتی‌وراث) دارندگان پایه های قضائی که تاپایان سال ۲۵۳۵ بازنشسته یا موظف یافوت شده باشند به میزان یک هفتم‌اضافه‌میشود.

**تبصره ۸۷**

الف- اضافه حقوق‌مربوط به یک پایه ترفیع مستخدمین رسمی مشمول قانون استخدام کشوری که در اجرای ماده ۳۵ قانون مذکور بارعایت‌سایر مقررات مربوط استحقاق‌ترفیع دارند از اول سال ۲۵۳۶ از اعتبار دستگاه مربوط پرداخت خواهد شد. در صورتیکه‌اعتبار ماده ۱ بودجه وزارتخانه‌ها و موسسات دولتی مشمول قانون استخدام کشوری برای پرداخت اضافه حقوق مذکور کافی نباشد کسری اعتبار طبق دستورالعملی که‌ازطرف‌سازمان برنامه و بودجه ووزارت‌امور اقتصادی ودارائی تنظیم‌میشود تامین خواهد شد.

ب- از اول مهرماه سال ۲۵۳۶ حقوق بازنشستگی و وظیفه از کارافتادگی ووظیفه وراث مستخدمین رسمی‌مشمول‌قانون استخدام کشوری‌ضریب جدول حقوق موضوع‌ماده ۳۲ قانون مذکور از هفتاد به هشتاد ریال افزایش‌داده‌میشود وتفاوت حاصل از این‌افزایش از محل اعتبارمربوط پرداخت میگردد.

**حداقل حقوقها**

ب- از اول مهرماه سال ۲۵۳۶ حداقل مجموع حقوق یا اجرت ومزایای مستخدمین و پیمانی مشمول قانون استخدام کشوری برطبق آئین‌نامه‌ای که به پیشنهاد سازمان اموراداری واستخدامی کشور بتصویب هیئت وزیران میرسد بمیزانی معین میشودکه‌متوسط دریافتی ماهانه آنان در هرسال از دوازده هزار ریال کمترنباشد.

پ- از اول سال ۲۵۳۶ حداقل حقوق بازنشستگی و وظیفه از کارافتادگی ووظیفه وراث (مجموع دریافتی‌وراث) دارندگان پایه های قضائی که تاپایان سال ۲۵۳۵ بازنشسته یا موظف یافوت شده باشند به میزان یک هفتم‌اضافه‌میشود.

**تبصره ۸۷**

الف- اضافه حقوق‌مربوط به یک پایه ترفیع مستخدمین رسمی مشمول قانون استخدام کشوری که در اجرای ماده ۳۵ قانون مذکور بارعایت‌سایر مقررات مربوط استحقاق‌ترفیع دارند از اول سال ۲۵۳۶ از اعتبار دستگاه مربوط پرداخت خواهد شد. در صورتیکه‌اعتبار ماده ۱ بودجه وزارتخانه‌ها و موسسات دولتی مشمول قانون استخدام کشوری برای پرداخت اضافه حقوق مذکور کافی نباشد کسری اعتبار طبق دستورالعملی که‌ازطرف‌سازمان برنامه و بودجه ووزارت‌امور اقتصادی ودارائی تنظیم‌میشود تامین خواهد شد.

ب- از اول مهرماه سال ۲۵۳۶ حقوق بازنشستگی و وظیفه از کارافتادگی ووظیفه وراث (مجموع دریافتی‌وراث) دارندگان پایه های قضائی که تاپایان سال ۲۵۳۵ بازنشسته یا موظف یافوت شده باشند به میزان یک هفتم‌اضافه‌میشود.

**تبصره ۸۷**

الف- اضافه حقوق‌مربوط به یک پایه ترفیع مستخدمین رسمی مشمول قانون استخدام کشوری که در اجرای ماده ۳۵ قانون مذکور بارعایت‌سایر مقررات مربوط استحقاق‌ترفیع دارند از اول سال ۲۵۳۶ از اعتبار دستگاه مربوط پرداخت خواهد شد. در صورتیکه‌اعتبار ماده ۱ بودجه وزارت

## معلومات عمومی

**برای کنکوریها ـ دانش‌آموزان دوره دبیرستان و راهنمائی، دانشگاهیان وهمه آنها که علاقمند به افزایش معلومات خود هستند**

# جدول هزارجایزه‌ای اطلاعات

**راهنمای حل جدول ابتکاری اطلاعات** — **طرح و تنظیم از: نعمت**

### «الف»

برای حل این جدول «۱۷» شرح در نظر گرفته شده و در مقابل هرشرح ۳ پاسخ قرار گرفته که فقط یکی از پاسخها صحیح است. شما پس از مطالعهٔ هرکدام از شرح ها، باید جواب صحیح آن را پیداکنید و حرفی را که در مقابل جواب صحیح داخل پرانتزچاپ شده است داخل خانه‌ئی از ستون «الف» که شماره‌اش مساوی با شماره توضیح باشد قرارد‌هید

به این معنی که اگر مثلاً در توضیح شماره ۳ جواب صحیح، کلمه «بندرعباس» باشد، باید حرف «ع» را که در مقابل این کلمه داخل پرانتزچاپ شده، در خانه شماره ۳ ستون «الف» جدول بنویسید. پس از آنکه ستون «الف» جدول را پرکردید حروفی را که در آن نوشته‌اید بطورواروونه در ستون «ب» قرار دهید تاجواب صحیح جدول بدست آید

۱ صنعت ورشوکاری در کدامیک از شهرهای زیر رواج ویژه ای دارد؟
* اصفهان (الف) ـ شیراز (م) ـ یزد (ر) ـ بروجرد (ی).
۲ـ محل کارسازمان یونیسف در کدام شهر میباشد؟
* لندن (س) ـ واشنگتن (ه) ـ برن (خ) ـ پاریس (ک).
۳ـ محمر، نام سابق کدامیک از بنادر زیر بوده است؟
* بندبوشهر (گ) ـ بندرعباس (ژ) ـ بندر شاه (د) ـ بندر خرمشهر (ی).
۴ـ درصورت عدم انتشار روزنامه، پس از چه مدت امتیاز آن لغو میشود؟
* پنج ماه (ف)، نه ماه (ی) ـ یکسال (ز) ـ دوسال (ق).
۵ـ لونی پاستور از شخصیت های علمی چه قرنی بشمار میرود؟
* قرن‌بیستم (م) ـ قرن نوزدهم (ی) ـ قرن هیجدهم (ش) ـ قرن هفدهم (ن).
۶ـ طغری واحد شمارش کدامیک از اشیاء میباشد؟
* عکس (ل) ـ لاستیک (ج) ـ کتاب (ه) ـ نامه (ف).
۷ـ درچه سالی ایران عضویت جامعه ملل را پذیرفت؟
* ۱۳۳۴ (ش) ـ ۱۳۳۳ (ف) ـ ۱۳۳۱ (ی) ـ ۱۳۰۰ (م).
۸ـ اولین نماینده ایران در سازمان ملل متحد کدامیک از اشخاص زیر بود؟
* قوام‌السلطنه (الف) ـ سهیلی (م) ـ علاء (ل) ـ ساعد (خ)
۹ـ کدام یک از خوشنویسان زیر واضع و مخترع خط نستعلیق میباشد؟
* مریم باتو (ج) ـ میر علی تبریزی (الف) ـ میرعلی هروی (ن) ـ میرزاحمد تبریزی (ج).
۱۰ـ کدام یک از اصول انقلاب را باید مظهر عدل بهلوی نامند؟
* اصلاحات ارضی (ف) ـ سپاه دانش (ش) ـ اصلاح قانون انتخابات (پ) خانه های انصاف (ع).
۱۱ـ «هفت تپه» از آثار تاریخی کدام استان بشمار میآید؟
* اصفهان (ج) ـ فارس (ک) ـ آذربایجان (ث) ـ خراسان (ل)
۱۲ـ منظومه ویس ورامین از کدام شاعر میباشد؟
* امیر خسرو دهلوی (ج) ـ ظهیرفاریابی (ل) ـ ادیب صابر (م) ـ فخرالدین اسعدگرگانی (ی).
۱۳ـ اسحق بیونون اهل کدام یک از کشورهای زیر میباشد؟
* فرانسه (ب) ـ انگلستان (ت) ـ آلمان (ی) ـ هلند (الف).
۱۴ـ نخستین هواپیمای آزمایشی درجه قرنی اختراع شد؟
* قرن ۱۶ (پ) ـ قرن ۱۷ (س) ـ قرن ۱۸ (ش) ـ قرن ۱۹ (ع).
۱۵ـ کدام یک از آثار زیر از جمال زاده است؟
* ریبا (ل) ـ آئینه (ف) ـ فارسی شکر است (ی) ـ شیخ صفی (ه).
۱۶ـ اولین کارخانه قند ایران در چه محلی دایر شد؟
* شاه زند اراک (ت) ـ بردسیر (ن) ـ کهریزک (پ) ـ مرودشت (ل).
۱۷ـ خیام از شعرای چه دوره‌ای است؟
* صفویه (ع) ـ سامانی (ه) ـ غزنوی (ش) سلجوقی (ط)

### «ب»

اگر درست عمل کرده باشید و حروف ستون «الف» را بطور وارونه در ستون «ب» فراردهید، در این ستون از بالابه پائین اثری معروف از یکی از متفکرین انگلیس بدست میاید. این نابغه نامدار در آغاز سال ۱۸۸۲ در «کندال» متولد گردید. ابتدا مدتی بکار ادبیات پرداخت و سپس در تحصیل علوم ریاضی کوشش نمود و بنحو حیرت انگیزی در حل معماهای ناگشوده ریاضی توفیق یافت و سر در مسائل هنری اصل تازه‌ای را عنوان کرد که برمبنای آن هنرمندان میتوانند «حس» و «حساب» را بطور منطقی در قالب تازه‌ای عرضه کنند. اودرستاره شناسی و نجوم دانشمندی والابود که نظرات مفیدی عنوان نموده و پاره‌ای از نظرات اوپایه‌ای برای دانش نجوم جدیدی است و باچاپ اثر مورد نظر ما خودرا متفکری ارجمند در فلسفه بجهانیان معرفی کرد و سرانجام پس از عمری تلاش در جهان نامتناهی دانش در ۶۲ سالگی درسال ۱۹۴۴ در گذشت و در حقیقت ستاره رهنمای فیاضی در جهان خاموش شد.

(شماره ۲۸)

| | «الف» | «ب» |
|---|---|---|
| ۱ | | |
| ۲ | | |
| ۳ | | |
| ۴ | | |
| ۵ | | |
| ۶ | | |
| ۷ | | |
| ۸ | | |
| ۹ | | |
| ۱۰ | | |
| ۱۱ | | |
| ۱۱ | | |
| ۱۲ | | |
| ۱۴ | | |
| ۱۵ | | |
| ۱۶ | | |
| ۱۷ | | |

**جواب جدول ابتکاری (شماره ۲۴) «آرام خاچاطوریان»، موسیقیدان و آهنگساز بزرگ معاصر (روسی)**

حداقل مدت ارسال جواب برای شرکت در مسابقه جدول هزار جایزه‌ای اطلاعات، هفت روز بعداز درج هرجدول تعیین گردیده است وبعداز مدت مقرره مبادرت به‌چاپ جواب صحیح می نمائیم‌واین‌صرفا بدان جهت است که‌خوانندگانی که موفق به حل جدول نشده‌اند ضمن آگاهی‌از سئوال طرح شده، بااصلاح اشتباهات خود ازاین رهگذر به‌دامنه دانستنی های خود گسترش بیخشند.

خوانندگان ارجمند شرکت کننده در این مسابقه میتوانند بعداز حل جدول بوسیله‌ارسال نامه به‌آدرس (تهران‌ـ‌خیابان خیام ـ روزنامه اطلاعات ـ قسمت جدول ابتکاری) در این‌مسابقه شرکت نمایند.

لازم بیادآوری است که برای شرکت در قرعه‌کشی باید نکات زیر را رعایت فرمایند:

۱ـ حل هریك از جداول را درپاکت‌جداگانه‌ای ارسال فرمائید

۲ـ به پاکت هائی که‌نام ونشان فرستنده و شهرستان و شماره جدول روی آن قید نشده باشد ترتیب اثر داده نخواهدشد.

۳ـ مهلت وصول جواب ها برای خوانندگان تهران حداکثر ۵روز وشهرستانها ۷روز پس‌از انتشار هر جدول‌تعیین‌گردید .

## گفتگوی ٤ ساعته باوزیر کار وامور اجتماعی «۲»

# ایجاد تغییرات در وظایف وزارت کار

بقیه از صفحه ۵

از این دیدگاه بهتر میتوانیم به تعالیم شاهنشاه در این باره که وزارتکارو اموراجتماعی چه باید بکند ، چه‌مسئولیتی را برعهده دارد ، چه خدمتی را باید عرضه کند ، چگونه باید بصورت‌ابزار اساسی‌بنای صنعتی کشور در میدان عرض اندام داشته باشد و بالاخره وزارت کار و امور اجتماعی موضع سیاسی و اجتماعی ، اقتصادی‌و صنعتی‌اش‌کجاست پاسخ داد.

از من بپذیریداگر وزارتکار در این راه باشد وجودش ضروری‌است وضرورت‌دارد، اگر در این راه نباشد دیگر نه رسالتی دارد نه وظیفه‌ای و نه علتی برای وجودش باقی میماند ، در اجرای اوامر شاهنشاه ما در وزارت کارو امور اجتماعی باین مهم پرداخته‌ایم که وزارت کار را در آنجا قرار دهیم که باید قرار گیرد.

### وضع کارگری آشفته است

میگویم ، آنچه گفتید در جای خود صحیح است،اما همه پذیرفته‌ایم که وضع موجود از نظر نقش‌نیروی انسانی چه‌در بخش‌صنعتی، چه در خدمات و چه در بخش کشاورزی یک نقش قابل قبول نیست زیرا تمام اموری که بنحوی با کارگر سرو کار پیدا میکند آشفته است ،کم کاری ، بی‌توجهی بمسئولیت ، عدم رعایت انضباط و ضوابط‌درکار، فقدان یک اعتدال در سطح ارزش‌های‌کارو اخذدستمزد بخصوص در بخش خدمات در مجموع «ضایعات» کاملا چشمگیر است و زاید بنظر میرسد که برای جنابعالی خطرات چنین وضعی برای اجتماع ما تشریح شود بخصوص که بشدت درمردم این تصور پیش آمده که بعضی از کارگران با«زاده طلبی» سلامت محیط کار را بخطر انداخته‌اند. شما اگر قصد داریدوزارت کارهمان باشد که باید باشد برای رفع این‌مشکل چه برنامه‌ای دارید ؟

دکتر منوچهرآزمون‌جواب‌داد:

من فکر میکنم با برقراری نظم واقع‌بینانه که حاکم برمحیط کار باشد بسیاری از نارسائی‌ها ازبین خواهد رفت بی تردیدیکی‌ازمسائل مورد توجه‌ودقت در جامعه ما ضایعات است‌زیراهمانطور که‌اشاره کردید در سالهای اخیر ضایعات نه فقط درتولید بلکه‌دربخش‌خدمات ودربخش کشاورزی‌هم مانند بخش صنعت رو بافزایش گذاشت ولی وجود ضایعات در جریان تولید محصول یک نارسائی است که در زمینه‌های دیگرهم وجود دارد.مثلا موضوع حمل و نقل ، مسئله‌کیفیت وکمیت مواد اولیه‌مسئله‌اتوماسیون، موضوع انرژی و سوخت، حتی مسائلی از قبیل ترافیک ومسائل اجتماعی مانند مسکن ومشکلات اجتماعی و مسیری که میتوان نارسائیهای فکری ادارک مسائل سیاسی ـ اجتماعی‌اقتصادی‌جامعه وهمچنین عدم شناسائی دقیق‌نسبت بفلسفه انقلاب را نام برد که همه وهمه در ایجاد ضایعات در بخش صنعت ، بخش کشاورزی وبخش خدمات نقش ایفا می‌کنند ، این مسائل موجب بروز نارسائیهائی گردیده است که این نارسائیها در بعضی از موارد بصورت‌انتظارهای نامعقول ودور از حد متعادل خود را نشان میدهد. مثلا زیاده‌طلبی ، یا تجمل پرستی یا تمایل با سراف وتبذیر وبالاخره آسان‌گرایش‌بفساد پیدا کردن واز همه مهمتر متزلزل شدن مبانی اخلاقی و حتی بی توجهی‌بمبانی اصیل دینی ومذهبی آثاری است که مالا محصول نارسائیهاست که خودبخوددربرهم زدن تعادل دریک جامعه‌نقش ایفاء می‌کند. مسلما دور از حقیقت‌است اگر تصور کنیم جامعه‌ای دارای رویه زیاده‌طلبی ، فرصت‌جوئی و بیشتر مصرف کردن باشد امادگروه خاصی درآن جامعه از این‌گرایش برکنار بمانند، یا فکر کنیم که حق ندارند چنین گرایش هائی داشته باشند ، مثال روشن‌اینکه وقتی در جامعه ما چنین نارسائیها در قشر های مختلف و گروهای‌اجتماعی گوناگون به چشم میخورد بدیهی است کارگران‌هم بعنوان جزئی از اجتماع برکنار از آثار نامطلوب‌این نارسائیها و ضعفها نمیتوانسته باشد بهمان اندازه که کارمند یک بخش عمومی از پرداختن صمیمانه بکار می‌گریزد ، یک کارگر بخش خصوصی هم‌چنین تمایلی را پیدا می‌کند بهمان اندازه‌که روحیه‌تجمل پرستی دریک صاحب صنعت یا مدیرواحد تولیدی ممکن‌است وجود داشته باشد نمیتوان انتظار داشت دریک کارگر چنین روحیه‌ای یا چنین تمایلی مشاهده نشودیاامکان پرورش و تجلی نباید بعبارت دیگر مسائل موجود دریک جامعه و واکنش‌ها و بازتاب‌های حرکت اجتماع بی‌تردید آحاد وافراد آن اجتماع راتحت تاثیر قرار میدهد همچنین تاثیر پذیری است که خصلت یک جامعه رامعین می کند وبه آن شکل میدهد، بی‌تردید میتوانیم بگوئیم بخصوص در این چند سال اخیر گرایش‌های جامعه ما بسوی اسراف و تجمل پرستی بیش از آن بوده است که‌میبایست براساس آن جامعه‌ای از انحراف بسوی منطق دور از فضیلت‌انقلابی میگریخت، درواقع باید گفت انقلابی در جامعه ما وجود دارد فاصله‌ای که بین تئوری و عمل دریاره‌ای از مواردبصورت‌مشکلات بزرگ اجتماعی ظاهر میشود،درک انقلابی از فلسفه انقلاب زمانی کامل خواهد بود که عمل انقلابی بانتئوری های آن کاملا تطبیق کند در غیر اینصورت موارد سئوال و چون و چرا هرروزافزایش میباید. واین بمعنای ناتوانی جامعه‌دردرک متون انقلاب است. مظاهری از قبیل کم‌کاری، فرصت طلبی،بیشتر خواهی،بدنبال آرزوهای نامحدود ونامتعادل حرکت کردن و بعبارت ساده‌تر « ایده‌آلیست» بودن تا «رآلیست» بیشتر بدنبال تصور و خیال گرائیدن تا بمنطق « عینیت» توجه یافتن هم‌موهم میتواند باز‌ویراتیک باشد پس تشریح انقلاب تاب عدم توازن و تعادل‌میان‌تئوری زیر عنوان تئوری و پراتیک‌میتواند روشنگر این باشد که چرا کاری داریم، که چرا زیاده طلب هستیم که چرا جامعه مصرفی هستیم، که چرا کمتر تولید می‌کنیم و بیشتر مصرف، که چرا قانع نسبت به آنچه که داریم نیستیم و دربی آن قدرت جذب ، قدرت درکوتوانائی هستیم که بیشتر بخواهیم بی آنکه هضم داشته باشیم و اینها همه میتواند روشنگر این حقیقت‌باشد که چرا بیشتر آن کاری را می‌کنیم که خود میخواهیم نه آنچه که جامعه اجازه میدهد و یا جامعه احتیاج دارد ، بیشتر بدنبال حفظ منافع خود هستیم تاتوجه‌بمنافع جامعه . برای گریز از این نارسائیها تنها یک راه باقی میماند و آن برقراری نظم و اجرای ضوابطی است که فرار ازبرداختن به درک واجرای وظایف را درهیچ سطحی از فعالیتهای جامعه ما امکان ندهد. من تصور ایراندارم که اگر به رفع همه نارسائیها که برای رفع مشکلات باید از کل به جزء بپردازیم ، این راهی کاملتر است بویژه در این زمان که‌انقلاب ماهمه هدف های استراتژیک را دقیقا مشخص کرده است برقرار کردن در این مرحله تنها شناسائی خط ارتباط میان کل وجزء لازم در انسجام اجزاء برای یکتشکیل است به نحوی که موجه ناتوانائی ملی‌وفکری‌درجهت رسیدن به هدف ها نباشد

از این دیدگاه پاسخ دادن بسئوال جنابعالی آسانتر است و میشود گفت برای‌رفع‌نارسائیهابهتر است فضای نارسائیها را از میان برداریم. در اینکه کارگرهم مانند هرفرد دیگر در این جامعه جز به سربلندی میهنش و خدمت بجامعه نباید بیندیشد بحثی نیست . تنها باید همه شرایط را برای چنین اندیشیدن و چنین عمل‌کردن فراهم ساخت .

### تا دهسال دیگر

می پرسم، در فضای انباشته از نارسائیها ، چگونه‌میخواهید واز چه راه میتوانید برنامه‌ای را که دارید عملی‌سازید ؟ زیرا ماهم اکنون نه از لحاظ کمی ونه از لحاظ کیفی نیروی انسانی همطراز با حجم کار بمعنای عام آن نداریم، وناگزیر دست نیاز بسوی بازار کار در خارج از کشور درازکرده‌ایم، چگونه می‌خواهید باین اوضاع سروسامان دهید.

وزیرکار میگوید: دراین تردید نکنیم که کارگران احتیاج به‌دانش حرفه‌ای ومهارت بیشتر دارند ، و دراین تردید نداریم که سرعت صنعتی شدن کشور اجازه نداده است که همزمان با آن به تربیت چنین‌نیروی کارآمد انسانی که بتواند چرخهای صنعت مملکت را آنطور که بایدنه‌آنطور که‌میخواهد بگرداند فراهم شود. در بازار کار احتیاج زیاد است و عرضه‌محدود، تقاضا بیشتربرای‌کارگرماهر است، بی آنکه کارگر مبتدی و فارغ از مهارت بخاطر فقدان ، دانش تخصیصیش بیکار بماند و این‌بدان علت است که فاصله بین عرضه و تقاضا دربازار کار زیاد استو من تصور نمی‌کنم تادهسال دیگرهم ما بتوانیم چنین تعادلی را برقرارکنیم که این البته این مفهوم راهم‌دارد جامعه ما برای سالهای سال دچار تورم نیروی انسانی بنحوی که عرضه بر تقاضا بچربد نخواهد شد. برقرار کردن تعادل دربازار کار ایران ازچند راه ممکن است. اول افزایش سطح مهارت کارگرانیکه اکنون در صنایع بکار مشغولند .

دوم جابجاشدن نیروی کار از روستابه مراکز تولیدصنعتی‌بنحوی که این‌جا بجائی دارای برنامه‌ای منطقی و حساب شده باشد یعنی نباید آنچنان قطب های صنعتی بوجود بیایند که قادر باشند همه نیروی فعال انسانی را که قادر بخدمت دربخش صنعت و خدمات هستند متوجه خود کنند زیرا در آنصورت بامشکلاتی مواجه‌خواهیم شد که جزئی کوچک وابتدائی از آنرا امروز درتهران‌می‌بینیم،بهرانی که هنوز غول نشده است اما همه مشکلاتی را که یک شهر غول‌آسا میتواند داشته باشد، دارد .بدیهی اول افزایش سطح مهارت کارگر است حرکت نیروی کارازروستا به شهر اگر بابرنامه پیش‌بینی‌شده‌توام نباشد مشکلاتی ایجادمی‌کند ، اگر این حرکت بسوی فقط چند مرکز باشد این مشکلات بهمان نسبت که متمرکز میشود بصورت تصاعدی افزایش می‌یابد.مشکل مسکن،آب، برق ترافیک تغذیه ، مشکلات اجتماعی و هزاران مشکل دیگر که هریک به تنهائی قادر است . فضائی بوجود آورد که درآن‌همه چیز دچار نارسائی و نابسامانی خاص باشد ، شاید بتوانیم بگوئیم ضرورت ندارد که بیش از ۲۰ درصد از نیروی انسانی فعال در بخش کشاورزی آنهم در روستاها به تولید کشاورزی بپردازد ، زیرا کشاورزی باید با سرعت‌مکانیزه‌شود و ماشین را جانشین نیروی انسانی‌کند هشتاد در صد نیروی‌انسانی فعال باید جذب بخش صنعت و خدمات گردد که البته‌بخش خدمات جزء کمتری از این هستاد در صدرادر برمیگیرد، اما این هشتاددر صد نمیتواند و نباید جذب چند قطب گردد باید در سطح مملکت پراکنده شود تا توازن‌استقرارجمعیت و تعادل اشتغال و کیفیت و کمیت آنرا بنحوی حفظ کند که مشکلات منطقه‌ای بصورت لاینحل درنیاید.

اینها همه مسائلی است که کشور عزیز ما در راه‌صنعتی شدن که امروز با سرعت‌آن را می‌پیماید با آنها مواجه است ، اگر بسرعت وبموقع باین مشکلات بپردازیم و راه حل‌های آنرا جستجو کنیم هیچ گرهی ناگشوده باقی نخواهد ماند اگر همه چیز را بحال خود بگذاریم تاآن زمان که مشکلات حالت تهدیدکننده پیدا کرده‌اند به آنهابپردازیم بدیهی است که یا گره های کور مواجه خواهیم شد که گشودن آنها تحمل زحمت بیشتری را ایجاب میکنند ، به مسائل نیروی انسانی وتعادل آن در بازار کار مسئله عرضه و تقاضا ، مسئله اشتغال ، مسئله‌کارآئی‌و مسئله بهره‌وری آنجا که با انسانها سروکار دارد باید از این دیدگاه‌توجه شود.

### احتیاج بانضباط داریم

میگویم ، با توجه به آنچه گفتید و با توجه به آنچه که در افواه شایع است تصمیم به برقراری انضباط دقیق‌تر در محیط کار توجه میشود ، آیا ممکن‌است بصورت‌مشخص و روشن اعلام کنید که‌چه برنامه‌ای اجرا خواهد شد وبرای‌کمبود نیروی‌انسانی به‌چه طریق از بازار کار جهانی استفاده میکنید .

دکتر آزمون در جواب می‌گوید:

این درک شما در این مورد که وزارت کار هرچه بیشتر به برقراری انضباط دقیق در محیط کار میپردازد کاملا صحیح است ، اشاره کردیم‌که جامعه ما در شرایط کنونی تحولی وپیشرفت خوداحتیاج به اعمال نظم بیشتر و دقیق‌تر در تمام سطوح دارد نظم‌مالی، نظم در هزینه ،نظم دردرآمد، نظم در تولید نظم در مصرف، نظم در آموزش ، نظم در تربیت نیروی انسانی‌وپرورش نیروی انسانی و خلاصه در تمام مراحل‌اجتماعی ما احتیاج به اعمال نظم دقیق‌تر داریم ، این نظم موجب خواهد شد که ما قدرت خود را برای کارآئی بیشتر و بهره‌وری افزونتر تجهیز کنیم در محیط کار نظم اولین گام است و موثرترین وسیله برای رسیدن بهدف ،محیط کار اگر از نظم دور باشد تقریبا هیچ‌چیز نخواهد داشت ، حفظ نظم در محیط کار تنها از وظایف کارگران نیست ، مدیران هم هستند ، کارگران ما بی تردید ناگزیر از قبول چنین نظمی باید هرچه بیشتر متوجه این واقعیت بشوند که وظیفه‌ای بسیار خطیر دراجرای مقررات انضباطی محیط کار دارنددر این مورد‌شاهنشاه بارهاتعالیم کافی داده‌اندکه‌بر همان‌اساس باید به برقراری انضباط در محیط کار توجه کرد و آن را بمورد اجرا گذارد ، اما استفاده از نیروی کار ازبازار خارج از کشور تا آنجا پیش خواهیم رفت‌که‌امکانات اجازه بدهد و درهرصورت استفاده از این نیروی کار بازار خارج اگر با برنامه منظم توام باشد هیچ‌مشکلی‌برای جامعه‌نخواهد داشت و از این بابت تنها منفعت میبریم که ضرری برآن متصور نیست‌ما میتوانیم‌هرچه بیشتر از نیروی‌کارگران ماهر خارجی برای‌رفع‌کمبود نیروی کارگر ماهر در واحد های تولیدی خود بهره‌بگیریم واین کاریست که وزارت کار و امور اجتماعی به آن پرداخته است گرچه باتنها استفاده از این نیروی کار خارجی‌نمی‌توان تعادل را در بازار کار ایران که هر روز احتیاجش بکارگر ماهر بیشتر میشود به هدفهائی رسید ولی یکی ازراه هائی که این فاصله را کم میکند استفاده از نیروی کار خارجی است.

میگویم تمام این برنامه‌ها را درشرایطی‌میتوان اجرا کرد که ابزار کار هم فراهم باشد در حالی که فعلا وزارت کار مصداق ضرب‌المثل معروف شیر بی یال‌و دم ... را پیدا کرده است، شما باچه امکاناتی امید انجام چنین برنامه های بزرگی را دارید ، در حالی که همین چند روز پیش در یک اجتماع‌ازصاحبان‌صنایع که خود شما هم حضور داشتید بشدت از مسائل مربوط به پرداخت حق بیمه و بیمه کارگران وبیمه بیکاری و غیره انتقاد شدو گفته شد که وزارت کارنه اینهمه حق بیمه دریافت میکند خودش هم جبران خسارات کارگر را بکنددر حالی که وزارت کار در شرایط موجود نه‌حق‌بیمه میگیرد و نه حق بیمه می‌پردازد و نه بیمه‌گراست‌ونه بیمه گذار .

وزیر کار در جواب میگوید:

بدیهی است وزارت کار اگر بخواهد در این راه که تشریح شد بدرستی حرکت‌کند ناگزیر از مجهز شدن به ابزارکاری است که اکنون‌کاملا دراختیار ندارد و باید در اختیارش‌قرار گیرد. بی‌شک در آنصورت توانائی آنرا خواهد یافت‌که بهمه وظایف میهنی ، ملی ، اجتماعی ، اقتصادی‌و سیاسی خودش به‌آن‌نحوکه شاهنشاه ارائه طریق‌فرموده‌اندو انتظار هست بپردازد و عمل کند و باید در آینده شرایطی فراهم شود که از طریق اجرای مقررات بیمه که من به آن‌بیمه کار میگویم نه بیمه بیکاری ، هر کارگر از روزی که وارد بازار کار مشودتا پایان‌عمرش و حتی ورثه قانونی او زیر حمایت چتری قرار گیرند که حافظ منافعش در حد یک زندگانی مطلوب باشد. بیمه کارگران وسازمان وتشکیلات آن مدتی است که از وظایف وزارت کار نیست ولی نبایداز نظر دور داشت که مسئله‌بیمه کارگران بعنوان یک موضوع نمیتواند از محدوده وظایف وزارت‌کاربیرون باشد ،من‌فکر میکنم‌وزارت‌کار بایددرشرایطی قرار گیرد که کارگران و حتی کارفرمایان را نزدبیمه‌گر ،بیمه کند نه آنکه نه بیمه‌گر باشد نه بیمه گذاربلکه‌فقط یک‌ناظر، آنهم ناظری که هیچگونه‌نقش اجرائی در کیفیت و کمیت و چگونگی‌بیمه‌نیروی کارندارد، البته برای رسیدن به بسیاری از این برنامه‌ها دست‌یابی به قانون کار جدیدی امکان دارد که اکنون تحت بررسی‌است.

### اگر نباشید ...

به آخرین سئوال میرسم و میگویم آقای دکترآزمون با اظهار تشکر از وقتی‌که برای انجام چنین گفتگوی جامعی که مورد نیاز جامعه است تا بدانند مسئولان چگونه میخواهند به این آشفتگی بازار کار وکارگر سازمان دهند ، فقط یک سئوال میماند و آن اینکه اولین وزیر کاری نیستیدکه با او بگفتگو نشستیم ، پیش از شما دیگران هم گفتند و بسیار هم‌گفتند اماعمل‌نشد، بخصوص که در آغازاشاره کردم ، گفته میشود که وزارت کار ، «کارگاه»است برای بلند پایه ها دررسیدن بمقامات بالا و بنابراین فکر نمیکنید قبل از آنکه زمان اجرای این برنامه ها برسد شما در این مقام نباشید؟

پاسخ‌باین سئوال رادکتر آزمون بگونه‌ای میدهد که هر مرد سیاسی و آگاه به پاسخگوئی باینگونه پرسشها میگوید :

هر وظیفه‌ای‌که بانسان‌محول میشود محترم است و این احترام در ارتباط با کیفیت پست یا مقام ندارد بلکه‌احترام آن در چگونگی خدمتی است که به جامعه ، مردم و مالا به شاهنشاهمان میکنیم ، من شخصا نه قصد و نه فکرآمدن باین مقام را داشتم و نه به مقام دیگر یا پست دیگر می‌اندیشم بیشتر و در آن فکر هستم که خدمتی کنم در حد قبول رهبرمان و ملتمان که باین دل و امید بسته‌ام .

## خودرا برای ...

بقیه از صفحه ۷

متوسطه کشور ایران برای‌ورود به‌بعضی از دانشگاه های کشور کانادا معتبر نیست ازاین روباید از ایالتی که دیپلم ۱۲ ساله را می‌پذیرد درخواست پذیرش شود ویا در یک کالجی که مدت آن دوسال تعیین شده است جهت گذراندن دوره مقدماتی ورود به دانشگاه ثبت نام گردد .

### ضوابط خاص

در کشور کانادا تحصیلات دانشگاهی در هر ایالتی دارای شرایط و ضوابط خاصی می‌باشد ولی ارزش مدارک تحصیلی در تمام ایالت ها یکسان میباشد دولت کانادا بمنظور راهنمائی دانشجویان خارجی‌نشریه‌ای‌تحت عنوان «شرایط تحصیل‌در کانادا» بچاپ رسانیده و آنرا از اداره مهاجرت و یاسفارت کانادا می‌توان دریافت نمود.. کتابی هم بنام «دانشگاه‌های مشترک‌المنافع» در کتابخانه سازمان امورداتش‌جویان کشور موجود است‌که کلیه شرایط ورود بدانشگاه های مختلف کانادا رادر آن میتوان یافت. کتاب دیگری‌نیزتحت‌عنوان (دانشگاه‌ها ودانشکده های‌کانادا) در این کتابخانه موجوداست که‌دوره های تحصیلی،شرایط زندگی ، و شرایط ورود به کلیه موسسات آموزشی عالی در کانادا راعنوان کرده‌است. مدت‌تحصیل‌در دوره‌لیسانس دانشگاه های کانادا سه یا چهار سال و لیسانس عالی پنج سال است که بستگی به شرایط ورود دارد ، سال تحصیلی در کانادا به دوترم تقسیم میگردد که هر ترم‌شامل ۱۸ هفته وشروع آن ازپائیز و زمستان یعنی از ماه‌سپتامبر و آوریل دو هفته تعطیلات‌در سال نو و عید پاک میباشد .

### درخواست پذیرش

پذیرش دانشجو در دانشگاه های کانادا سالی یکمرتبه و فقط در ماه سپتامبر صورت میگیرد و بندرت‌در وسط‌سال پذیرش جدید داده میشود. فقط در دانشگاه SIMON FRAER کلمبیا و دانشگاه GUELPH که سیستم سیمستری دارند ممکن است‌در وسط سال از داوطلبان ثبت نام نمایند .

برای اخذ پذیرش از کانادا دانشجویان باید حداقل شش ماه تا یکسال قبل از شروع سال تحصیلی اقدام نمایند ، البته اکثر دانشگاه ها قبولی در امتحانات تافل با نمره‌بالای پانصد باضافه ریز نمرات ترجمه شده‌و گزارش‌محرمانه رئیس دبیرستان را لازم‌دارند. دانشجویان باید شخصا جهت ثبت نام اقدام‌کنند بنابراین‌بهتر است قبل ازاینکه ازدبیرستان فارغ‌التحصیل گردند اقدامات خود را شروع کنند ، ابتدا برای امتحان زبان انگلیسی تافل (درایران) ثبت نام شود و تقاضای فرم درخواست پذیرش ارسال گردد ، پس از وصول‌بایدفرمهای دریافت‌شده با دقت تکمیل شود و بانضمام رزیمنرات ترجمه‌شده سه‌سال آخر دبیرستان که به تایید وزارت دادگستری ، وزارت امور خارجه ایران سفارت کانادا در ایران رسیده باشد گواهی حسن اخلاق‌از رئیس دبیرستان محل تحصیل به اضافه گواهی صحت مزاج و توانائی مالی باآدرس دانشگاه مورد نظر پست نمایند .

داوطلبان پس از دریافت پذیرش وارائه آن به سازمان امور دانشجویان کشور گذرنامه دانشجوئی اخذ می‌نمایند سپس‌برای گرفتن‌ویزای تحصیلی به سفارت کانادا در تهران (خیابان تخت طاووس خیابان دریای نور) مراجعه نموده و با شرایط لازم ویزا اخذ خواهند نمود . از آنجا که امکان دارد صدور ویزا چند هفته بطول انجامد دانشجویان بایددر اسرع‌وقت در این مورد اقدام کنند .

### اشتغال بکار :

اصولا هیچ دانشجوی‌خارجی در کشور کانادا اجازه کار کردن بطور تمام وقت راندارد ولی دانشجویانی که درشهر های بزرگ تحصیل میکنند در ایام تابستان میتوانند بکارهای متنوع و کوتاه مدت اشتغال ورزند .

دانشجویان برای‌دریافت‌اجازه کار میتوانند از دانشگاه محل تحصیل به قسمت امور دانشجویان خارج مراجعه نموده و تقاضای کار نمایند. البته باید در نظر داشته‌باشند که دانشجو نمیتواند بامیدکار کردن و تامین هزینه تحصیلی به‌آن کشور مسافرت نماید . چون یکی از شرایط رفتن‌به کانادا سپردن‌ضمانت‌مالی‌است.

واحد پول کانادا دلار است که در ارزش چندان تفاوتی بادلار آمریکا ندارد ، هردلار صد سنت است که اجزاء آن (۱ـ۲ـ۵ـ۱۰ـ۲۵ـ۵۰ سنتی) میباشد هزینه زندگی درکانادا ماهیانه بین ۲۰۰۰۰ تا ۲۵۰۰ ریال است که با توجه به‌ایالت محل تحصیل تغییر میکند .

این مبلغ شامل کلیه مخارج از قبیل ، غذا، مسکن ،لباس، کتاب ، شهریه دانشگاه وغیره میباشد .

مقدار شهریه‌در دانشگاه‌های مختلف کانادا متفاوت است‌و هزینه زندگی غیر از شهریه دانشگاه سالانه حدود ۳۰۰تا ۱۰۰۰ دلار برآورد میگردد.

توصیه‌میشود دانشجویان‌در بانک حساب جاری‌یا پس‌انداز افتتاح نموده و هزینه خود را مستقیما از بانک دریافت نمایند.

## خرید خانه شخصی فقط با ۱۲۰۰ تومان پس‌انداز !

بقیه از صفحه ۲۳

محل کارگاه‌ساختمانی حضور یابند ، آستین ها را بالابزنند کار کنند و چون «کیتز ینگتن» شهری کاتولیک نشینی‌است‌و کارکردن در روز های یکشنبه از حیث مذهب مشکلاتی‌ایجاد میکرد ، این ۱۸ خانواده ، حتی روز های یکشنبه هم از کارکردن معاف‌شدند. ازروزی که‌کلنگ اول ساختمانها‌بزمین زده شد ، زنهاومردها وحتی بچه های بزرگ ، آستین ها را بالا زده و با رغبت و اشتیاق بی‌نظیری شروع‌بکار کردند زنها ، مثل مردها سنگ های بیست‌کیلوئی را حمل‌می کردند و مانندمردان یادگرفته بودند که‌چگونه دیوار بکشند، دیوار هارا با سیمان‌بپوشانند، پنجره ها را نصب کنند،لوله کشی کنند ، سیمان‌را مخلوط کنند و مسیرلوله‌های فاضلاب را برای اتصال‌به «اگو» حفر کنند. تمام‌کارهاتحت‌سرپرستی یک معمار و یک بنا انجام‌می گرفت که بدستور بانک رهنی مونیخ این خانواده ها رادر کار اوقات‌فراغتشان راهنمائی میکردند.

### قسط های ۲۰۰ مارکی

البته بعضی از کارهای تخصصی نظیر سیمکشی ، کار های نجاری و غیره توسط اهل فن‌انجام شد، امانصب‌موزائیک والصاق کاغذ دیواری توسط خود افراد صورت گرفت .

سه نکته درموفقیت این‌طرح خودیاری جنبه حیاتی داشت:

**★ نگهداری زمانهای تعیین شده جهت اتمام کارهای معین، یعنی انضباط شدید در کار .**

● هرکس دقیقا طبق برنامه تعیین شده کمک‌میکرد وبخاطر اینکه افراد یک خانواده ، پس از اتمام خانه آنها دچار تنبلی نشوند و از کمک به سایرین خودداری نکنند، بانک رهنی ترتیبی اتخاذ کرد که پس از خاتمه تمام خانه‌ها، سندمالکیت اولین خانه تمام شده صادر شود .

● برای اینکه این خانواده ها کارآئی خود را حفظ کنند، از اول ، یک نفر مسئول بین شد که رهبری گروه راداشت و اختلافاتی را که میان‌اعضای خانواده‌ها دراثر فشار کار در مدت بیش از یکسال پدید می آمد، میان آنها حل میکرد.

یکی از اعضای انجمن شهر که دخترش جزء گروه بود وظیفه داشت گاهبگاه افراد گروه را که دیگر طاقتشان‌بسر آمده بود، به ادامه کار تشوی

سالگرد خاموشی حسین تهرانی

# نهرانی، خالق ظرفیت‌های متنوع ضرب

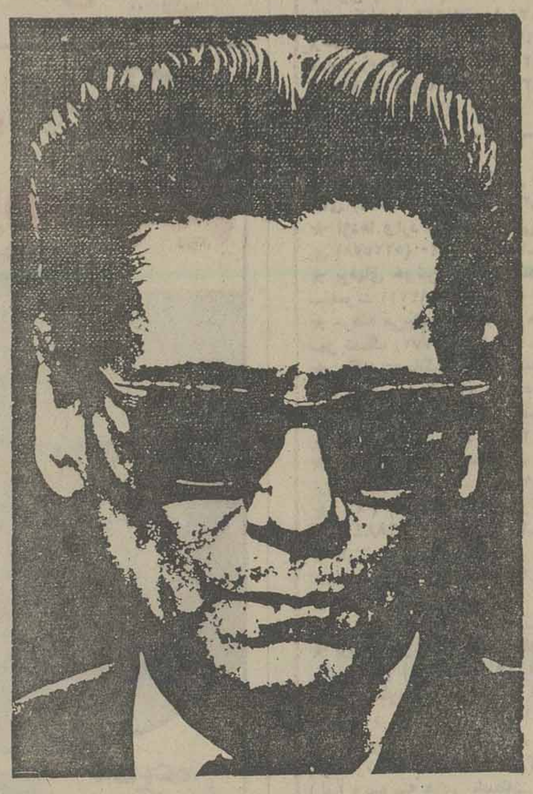

مردی که با «تنبك» شگفتی می آفرید، در کودکی ، شیفته ساز ساده‌ای بنام «ضرب» شد. اما توی محل که راه می‌افتاد، مردم روی می‌گرداندند و لعنتش میکردند. می گفتند: این پسر « میرزااسماعیل» نیست ، اگر بود که « ضرب » نمی‌زد...

خودش میگفت : ۵۰ سال توی سراین پوست و چوب زدم و ۵۰ سال از مردم توسری خوردم !

حسین تهرانی که از مدتی پیش روی تخت بیمارستان بستری بود، برای همیشه دیده از جهان فرو بست .با مرگ او، ایران ، خالق ریتم را از دست داد.

ضربان هریك از انگشتانش بر پوست تنبك ، انعکاس رنج ها وجدائی‌ها بود. حتی وقتی شنونده با اعجاب از زیر انگشتانش ماله خفقان گرفته لکوموتیو رابر ریل پولادین می شنید وآنرا یك فانتزی موسیقی می‌انگاشت ، اوشاهکارش رادوی ریل‌های ریتم پیاده‌میکرد.

از کودکی دل کوچك و بی - قرارش به موسیقی کششی جادوئی داشت . درخانه پدری او شب‌های جمعه عده‌ای از برگزیدگان موسیقی زمان ، گرد می‌آمدند و پدرش - میرزا اسماعیل‌خان -که مردی بذله گو و خوش مشرب بود ، فرزند راگاه و بی گاه به این نشست‌ها می‌خواند. کم‌کم او از بازیهای کودکانه کنار گرفت‌و دل به« تنبك» بست . سازی که در آن روزگار اقبالی به ان نمیشد.

صدایش را می‌شنوم که می - گفت :

«چون پدرم با ضرب گرفتن،من به‌مخالفت برخاست ، دهها ضرب مراشکست . ولی با اینهمه‌هرجا ظرفی از سفال می‌یافتم ، بوستی برویش میکشیدم وصدای جادوئی ضرب را ازآن استخراج میکردم.»

بعد ها ، اصول کلی ضرب را نزد « استاد حسین خان‌اسماعیل‌زاده »فرا گرفت و برای آنکه‌از شماتت و لعن و نفرین مردم‌قشری آن عصر در امان باشد، ضرب کوچکی را زیر عبایش پنهان می کرد و هرروز باترس‌و لرز به محضر استاد می‌رفت.

هنوز نوجوان بود که سر راه استاد«صبا» قرار گرفت و «صبا» بارقه استعداد و قدرت‌شگرفو هوش فوق‌العاده را در وجود او یافت .درسال ۱۳۱۷ ضرب‌شناسی رانزد صبا فرا گرفت و ازهمان موقع با همراهی و همکاری «صبا» که خود مطالعات عمیقی روی‌ضرب داشت دگرگونی های وسیعی در ریتم های ضرب بوجود آورد . تهرانی آنچنان در نواختن تنبك مهارت یافت که وقتی انگشتانش‌را بر پوست فرو می‌آورد، آنچنان ریتم ها را می‌نواخت که گویی ملودی‌رابه‌گونه‌ای دیگر در«تنبك» دوباره نوازی میکند. وقتی برای اولین بار مرحوم «خالقی »ارکستر انجمن موسیقی ملی را بنیان گذارد، صدای تنبك فرم دلخواه و گسترده‌ای به ارکستر داد و خالقی شایسته تر ازاو کسی را نیافت.

اما شاهکار تهرانی در پایمردی برای جهت بخشیدن و تکامل کار تنبك در این است که او رغبت مردم را به‌شنیدن‌ضرب برانگیخت وبه‌ضرب، مقام و استقلال بخشید.

بی اغراق می‌توان گفت که او در سرزمین ما از نظر ریتم و تنبك به آنجا رسید که بالاتر ، نداشت. بهمین جهت پا از مرز به بیرون گذاشت‌تا خودرادرصحنه های جهانی نیز بیازماید.

در سفرهائی که بقصد انجام کنسرت به کشور های خارج داشت همه جاتوجه محافل‌موسیقی شناس دنیا رابه خود جلب کرد و بعنوان « سوپرمن» ویك«فنومن» و پدیده خارق‌العاده موسیقی‌جهان شناخته‌شد.

حرکات محیرالعقول او درباز- شناسی و ترکیب ریتم ، زبان موسیقی ملی ما را رساتر کرد. ارزش های هنری -اجتماعی‌تهرانی، در چند زمینه رده بندی میشود:

★ پیش از « تنبك نوازی »کاری سخیف به شمار میرفت‌و معمولا از گروه مطربان پای فراتر نمی- گذارد . بزرگترین خدمت‌تهرانی به جامعه موسیقی ملی ، اعاده حیثیت از دست رفته « تنبك » بود تا آنجا که‌اینك‌نه تنهامردان، که زنان نیز به تنبك نوازی‌روی می‌آورند و هیچگونه گزندی نیز به اعتبار شخصی و اجتماعی‌شان نمی‌رسد.

● او، شاگردانش را به شیوه‌ای علمی و نه دیمی ، پرورش داده است . تنبك نوازان دست پرورده‌او ، همانگونه که نوازندگان دیگر با «نت » کار میکنند، همنوازی کامل با گروه های موسیقی دارند .

● تهرانی،همچنین باترکیبات خاص ریتم های موسیقی ملی، تنومی در آنها بوجود آورده‌است. در یکی از جشن های هنر شیراز «ماکس روچ» طبال سیاه آمریکائی که افسون ریتم‌هایش دنیا گیرشده، است‌در باره تهرانی گفت:

آنچه راکه من باچند وسیله‌ی ضربی میسازم ، او با «پوست کشیده بر یك تکه چوب » می- آفریند و گاه بسیار ظریف تر از ساخته من .

مهارت و چابکدستی تهرانی ، ریتم‌های موسیقی ملی را پدر می آفرید. همراهی ضرب او بانوازنده یاگروه‌نوازندگان‌تاآنجا هوشمندانه و با دقت و ظرافت انجام میشدکه گوئی تنبکی‌درمیان نیست وضربه ها ،طبق های ساز هایند. یك ضربه اضافی یاکم‌در کارهایش نمی‌توان یافت.

یك بیت شعر همیشه وردزبانش بود. شاید این شعر زبان حال زندگی او بود. آنانکه زندگی گذشته دور ونزدیك‌تهرانی رامی دانند ، قرابت این بیت‌بازندگی‌اش را درك میکنند.

زخم فرهادو من ازیك‌تیشه‌بود
اوبه سرزد،،من‌به پای خویشتن

بدستهایش بیندیشم : بدیع‌و خیره کننده ، گاه چون پر که، لغزنده ، متبلور از هنر و ذوق و گاهی بشکل گردبادی روی پوست ، با نرمش و توفنده .

روزی که با مادرش به پای- بوسی حضرت عبدالعظیم رفته بود و از میان آن همه اسباب بازی های دلفریب کودکانه ، یك‌تنبك کوزه گلی دلش را لرزانده بود، تا آن زمان که بانام استاد تنبك، همه ذهنها رابه خود معطوف کرد، او یك عاشق بود، عشقی که دل مهربانش را یك لحظه تنها نگذاشت .

عشق او، موسیقی ملی کشورش بود : شاید همان چیزی که به تیشه‌ای تشبیه میکرد که برساق پایش فرود آمد ، آنچنانکه بر سر فرهاد فرود آمده‌بود.

بدست هایش بیندیشم به‌قلب سرشار ازمهرش که‌دیگر درمیان مانیست .اماریتم تندوکندتپکش گوش جان رامی‌نوازد . به سر انگشتانش بیندیشیم که بصورت چوبه های طبل ، گرفو مدورتغییر شکل یافته بودو نشانه پختگی کار مداوم و ممارست ۵۰ساله‌اش روی ضرب بود.

به شامگاه سرد روز هفتم‌اسفند سال ۱۳۵۳ بیندیشیم که مرگ برای همیشه او را از کنار ماجدا کرد، اما از کنار موسیقی .... هرگز !

باهمکاری انجمن آثار ملی

# یادداشتهای استاد مینوی منتشر میشود

## همسر پروفسور پوپ کنار شوهرش دراصفهان به‌خاك سپرده شد.

در جلسه اخیر هیئت موسسین انجمن آثار ملی ، پنج نفر از اعضای هیئت(آقایان مهندس شریف امامی ، سناتور دکتر عیسی صدیق ، دکتر غلامحسین صدیقی ، دکتر ذبیح‌الله صفا ، دکتر یحیی مهدوی) ضمن اظهار تاثر از فقدان دو شخصیت علمی درگذشته ، استاد مجتبی‌مینوی و خانم دکتر آکرمان همسر شادروان پرفسور پوپ از خدمات و پژوهشهای ارزنده ایشان یاد کردند و اظهار شد که مقام ادبی و فرهنگی استاد فقید مجتبی‌مینوی جنبه جهانی داشت و از آغازجوانی موردتکریم‌وستایش دانشمندانی چون علامه فقید محمد قزوینی و شادروان حسن تقی‌زاده‌بود و تمام تالیفات و خدمات علمی او در زمینه هدفهائی محسوب میشد که در اساسنامه انجمن آثار ملی پیش‌بینی شده ومورد علاقه آن انجمن است.

ترجمه گزارش شادروان پروفسور هرتسفلد به زبان فرانسه راجع به‌تخت‌جمشیدکه ازطرف استاد مینوی بنام «اطلال شهر پارسه» تدوین گردیده و همراه متن فرانسه آنها نقشه و تصویرهای‌مربوط

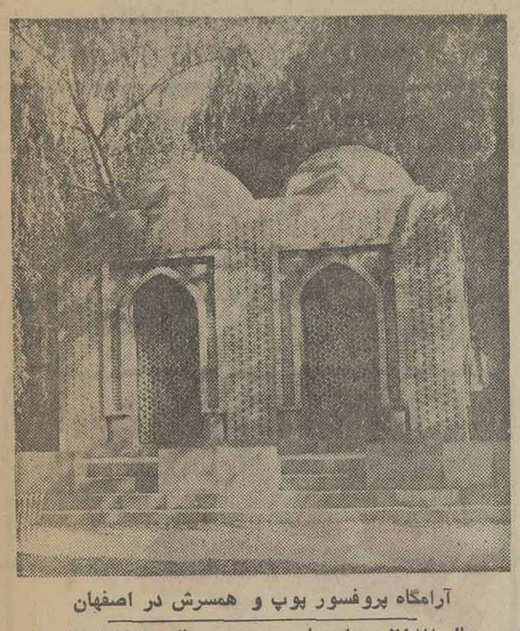

آرامگاه پروفسور پوپ و همسرش در اصفهان

در سال ۲۴۸۷ شاهنشاهی (۱۳۰۷ خورشیدی - ۱۹۲۸ میلادی) در برلن بچاپ رسیده، از جمله نخستین خدمات علمی گرانبهای آن‌دانشمند فقیداست.

کتابها و رساله‌های‌متعدد از تالیف‌ها و پژوهش‌ها و ترجمه های شادروان مینوی که ضمن انتشارات انجمن آثار ملی به چاپ رسیده و منتشر شده بطور اجمال عبارتست از :

ترجمه‌فارسی رساله : لوحه های‌زروسیم داریوش‌مکشوف در همدان که توسط شادروان پرفسور هرتسفلد به زبان فرانسه نوشته شده بود و در اسفند ماه ۲۴۸۵ شاهنشاهی «۱۳۰۵ خورشیدی» به عنوان نشریه شماره (٤) انجمن آثار ملی در تهران چاپ و منتشر گردید .

تصحیح کتاب ریاضیات دانشنامه علائی ابن سینا ، تالیف کتاب فردوسی و شعرا، انتشار کتاب وقفنامربع‌رشیدی از روی نسخه خطی منحصر بفرد مورخ بسال ۷۰۹هجری، زیرنظر استاد مینوی و آقای ایرج افشار به صورت عکسی با مقدمه وتوضیحات و فهرست دراسفندماه ۲۵۳۰ شاهنشاهی به چاپ رسید و انتشار یافت و چاپ انتقادی کتاب نامبرده هم بصورت حروفی بوسیله استاد فقید و آقای ایرج‌افشار در دست انجام و درشرف‌پایان یافتن بود که اینک مختصر صفحات باقی مانده آن‌بوسیله آقای ایرج افشار با بهره‌مندی از همکاری‌آقای عبدالعلی‌کارنگ انجام می‌پذیرد.

تدوین کتاب احوال‌واقوال شیخ ابو الحسن خرقانی‌بضمیمه منتخب نورالعلوم .

### همکاری مینوی وپوپ

ضمنا مذاکره شد که از شادروان استاد مجتبی‌مینوی یادداشتهای بسیار سودمند و مرتب حاوی پژوهشها و ثمره بررسیهای علمی دقیق او باقی مانده است که جا دارد نسبت به تدوین و چاپ آنها توجه و کوشش لازم بعمل آید و مقرر گردید انجمن آثار ملی آمادگی خود را برای همکاری در این زمینه به آگاهی مقامات مربوط برساند.

شادروان استاد مینوی با شادروان پرفسور ارثورایهام پوپ‌ایرانشناس و ایراندوست نامی و همسر او دکتر فیلیس آکرمان در کار تدوین و مقابله و تصحیح کتابهای بزرگ و مفصل «تاریخ تصویری ازهنر ایران» که چاپ جلد اول آن

در سال ۲۴۹۷ شاهنشاهی (۱۹۳۸ میلادی) در انگلستان انجام گرفت نیز همکاری‌نزدیک و فراوان بخرج داد و از این بابت هم خدمت بس حساس و ثمربخشی به تاریخ و فرهنگ ایران نمود.

خانم دکتر فیلیس‌آکرمان در تمام مراحل تهیه وچاپ‌مجلدات بزرگ ومهم کتابهای‌سابق‌الذکر با همسرخود شادروان‌پرفسور پوپ همکاری بسیار نزدیک و جدی و موثر داشت، چنانکه از مطالب مندرج در دوره‌نامبرده سی و دو مقاله را شخصا تالیف یا ترجمه نمود و در موضوع هنر پارچه‌بافی ایران پژوهشهای عمیق و بررسی فراوان بعمل آورد و از جمله کارشناسان درجه اول تاریخ و هنر و فرهنگ ایران به‌شمار میرفت .

یکی از آخرین خدمات‌بزرگ و مهم پرفسور پوپ‌و همسرش به‌ایران ترتیب چهارمین کنگره بین‌المللی هنر و باستانشناسی ایران در آمریکا بود . دوهفته پس از پایان کنگره ، شادروان پرفسوریوپ باآقای دکترعیسی صدیق رئیس هیئت نمایندگی ایران در آن کنگره که دوست بسیار قدیمی و صمیمی‌اش‌بود در نیویورک ملاقات و اظهار نمود که براثر بیست‌بارمسافرت به‌ایران ازسال۲۴۸٤شاهنشاهی (۱۳۰٤ خورشیدی) ببعد و آشنائی و بررسیهایش درتاریخ و فرهنگ و هنر این کشور باستانی ستایش بی‌حد وعشق بی‌ریا نسبت به آنجا پیداکرده و احساسات و انسانیت وزیبا دوستی و قدرشناسی ایرانیان چندان او را مسحور کرده‌که میخواهد این ستایش وعشق را در مردم کشورهای دیگرهم ایجاد کند و آنچه تا آن‌موقع در تالیفاتش نوشته درخور دانشمندان و اهل فضل است‌و اکنون می‌خواهد برای همه جهانگردان و مردم عادی در این زمینه کارهائی صورت‌دهد و دردنبال صحبت خودمیگوید من اکنون درآستانه هشتادمین سال عمر خود قرار دارم و میخواهم وصیت کنم . آرزوی من اینست که جسدم در ایران بخاك سپرده شود تا آیندگان از ستایش من نسبت به ایران و هنرمندان و متفکرین بزرگی که در دامان خود پرورده است مستقیما آگاه شوند وقدر ومقام این ملت‌ومملکت رابدانند ازشما خواهش میکنم مراتب رابعرض‌شاهنشاه ایران‌برسانید واجازه بگیرید من‌دروصیت‌نامه قید کنم که پس از مرگ جنازه مرا به ایران حمل کنند و در اصفهان بخاك سپارند .

سناتور دکترصدیق پس از بازگشت به ایران چگونگی را بعرض شاهنشاه میرساند و معظمله باقدردانی از احساسات استاد فقید اوامری دائر به اجرای‌منظوراوصادر میفرمایند چندی‌بعد پرفسوریوپ به‌ایران آمد و سالهای واپسین عمرش را در محل کار خود ( در شیراز ) در موسسه آسیائی‌که خویشتن موجد آن بوده است باتفاق دکتر آکرمان همسرش گذرانید و در قبال استفسار دکتر صدیق از آن دانشمند که آیا آرامگاه همسرتان نیز در ایران خواهدبود، پاسخ میدهد همسرم خواسته است در تمام مسافرتها همراه من باشد.

پرفسور پوپ روز هشتم شهریور ۲۵۲۸ شاهنشاهی (۱۳٤۸ خورشیدی) در شیراز بدرود زندگی گفت و کالبدش به اصفهان حمل و در محل آرامگاه وی در پردیس شمال شرقی پل خواجو با احترامات شایسته بخاك سپرده شد و بفرمان شاهانه انجمن آثارملی بنای مناسبی جهت آرامگاه او و همسرش به معماری‌استاد حسین معارفی معمار فقید کاردان و زبردست ابنیه تاریخی اصفهان احداث‌نمودو مفاد نوشته و درخواست وی مبنی براین که خوابگاه ابدیش در اصفهان باشد،صورت‌چکامه نغز فارسی از طرف استاد جلال‌الدین همائی به خواهش انجمن آثار ملی سروده شدو درون آرامگاه نصب گردید.

خانم دکتر آکرمان همسر شادروان پرفسوریوپ نیزروز پنجم بهمن ماه جاری در شیراز درگذشت و کالبدش را بامداد هفتم بهمن ماه بوسیله هواپیما به اصفهان آوردند و باانجام آئین شایسته در کنار همسرش به خاک سپردند.

## آگهی خرید اراضی واملاك واقع درقنات کوثر

پیرو آگهی های قبلی سازمان مسکن مندرج در روزنامه رستاخیز شماره ۲۸۳–۱۹ر۱ر۳۵ وروزنامه کیهان شماره ۹۷۳۰–۱۳ر۹ر۳٤ و روزنامه اطلاعات شماره ۱٤۸۷۷ مورخ ۱۳ر۹ر۳٤ بدینوسیله باطلاع کلیه‌مالکین اراضی که قبلا تشریفات تملك آن بوسیله سازمان مسکن انجام شده میرساند :

هیئت سه‌نفری مرقوم در ماده ۵۰ قانون بودجه و برنامه کشور درتاریخ۳ر۹ر۳۵ قیمت عادله اراضی مذکور رامورد حکم قرارداده‌اند لذا از عموم مالکین‌ویا نمایندگان قانونی آنان دعوت میشود از روز شنبه‌هفتم اسفند ماه ۲۵۳۵ ظرف تاریخهای مشخص شده در جدول زیر :

| پلاك‌اصلی | پلاك‌فرعی | قطعات‌تفکیکی | از تاریخ | تاتاریخ |
|---|---|---|---|---|
| ۸۸ | ۳۹٤٤ | قطعات‌یك تاصدوپنجاه | ۳۵ر۱۲ر۷ | ۳۵ر۱۲ر۱۱ |
| ۸۸ | « | قطعات صدو پنجاه تا سیصد | ۳۵ر۱۲ر۱٤ | ۳۵ر۱۲ر۱۸ |
| ۸۸ | « | قطعات سیصد تا چهار صدو پنجاه | ۳۵ر۱۲ر۲۱ | ۳۵ر۱۲ر۲۵ |
| | | قطعات چهارصدو پنجاه تا پانصد و شصت و شش | ۳۶ر۱ر۱٤ | ۳۶ر۱ر۱۷ |
| ۸۸ | ۳۹٤۵ | یك تا سی ویك | ۳۶ر۱ر۲۰ | ۳۶ر۱ر۲٤ |
| ۸۸ | ۳۹٤۶ | یك الی ۳۹ | ۳۶ر۱ر۲۰ | ۳۶ر۱ر۲٤ |

از ساعت ۸الی۱۲ صبح باهمراه داشتن مدارك زیر:

۱– فتوکپی سند مالکیت .

۲– مفاصا حساب مالیاتی از سال ۱۳۳۷ تاآخرآذر ۱۳٤۰ نسبت باراضی بائر ومفاصا حساب مالیاتی از سال ۱۳۳۷ تاآخر سال ۱۳٤۵ واز اول۱۳٤۶ تاآخر سال ۲۵۳۵ شاهنشاهی از اداره دارائی‌شمیران.

۳– گواهی شهرداری ناحیه نسبت باینکه‌موردمعامله خارج‌ازمحدوده پنجساله‌بوده‌ومشمول عوارض‌شهرداری سطح شهر و نوسازی نیست (نسبت باراضی بائر)

٤– مفاصاحساب عوارض سطح‌شهر تاآخر سال٤۷ (نسبت به اراضی که دارای ساختمان یا باغات)ومفاصا حساب نوسازی تاآخر سال ۲۵۳۵ (نسبت به‌زمینهائی که دارای اعیانی یا بصورت باغ میباشد).

به اداره کل تملك و معاملات سازمان زمین واقع‌در خیابان ویلای شمالی جنب بیمارستان شوروی مراجعه نمایند.درغیر اینصورت ثمن‌معامله برطبق قانون‌معاملات زمین درصندوق دادگستری تودیع و سند انتقال به نمایندگی مستنکف ازطرف دادستان تهران امضاء خواهد شد .

م‌الف۲۷۹۳۲

**سازمان زمین**

## خلبان ومهندس هواپیما ...

بقیه از صفحه ۷

پاریس‌میباشم .ازاینرو ازسلامت‌کامل برخوردارم. ولی برای شروع این مسافرت که بخش عظیمی از آن در جاده ها و ده کوره‌ها سپری میشد،از اینرو خودرابرای‌مقابله باهرگونه‌خطری آماده کردم ومدتها دریك باشگاه کاراته و جودو در پاریس ، کاراته یادگرفتم.

در ضمن در نزدیك دامپزشك با بیماری‌های دامی آشنا شدم تا اگر اسب‌ویاقاطر من بین راه مریض شدند، آنها را معالجه‌کنم.

من با هواپیما از پاریس به ترکیه رفتم در استامبول یك اسب ویك‌قاطر خریدم و اسباب و اثاثیه‌ام رابار قاطر کردم باسب راه عراق‌وایران رادر پیش گرفتم.

مدت دومو نیم در مرزهای ترکیه و عراق راه پیمایی کردم دو ماهو نیم طول کشید تاز عراق به بصره و سپس به‌ایران بیائیم.

ساعتی پنج کیلو متر راه پیمایی میکنم و روزانه ۸ ساعت به‌این‌کار ادامه میدهم‌در مجموع هر روز چهل کیلو متر راه میروم .

### بجرم جاسوسی متهم شدم

استیفن گفت : درعراق اشتباها به یك‌جاده باریك خاکی رفتم و خودرا دربرابر یك پایگاه عظیم‌نظامی یافتم.

نظامی ها مرا دستگیر کردندو به اتهام جاسوسی توقیف شدم. ولی آنها با دیدن‌مدارك‌من و پس‌از تماس باسفارت فرانسه در بغداد، مرا آزاد گذاشتند وبایك کامیون اسبوقاطرم را، به خرج از منطقه نظامی منتقل کردند.

استیفن قرار است از آبادان‌به شیراز برود و از آنجا ، به‌کرمان ،زاهدان ،مشهد ،افغانستان، پاکستان و هند عزیمت کند.


## موزه ششم بهمن

موزه نوبنیاد ششم بهمن درمجموعه شهباد آریامهر از تاریخ‌سوم‌اسفند روزانه دو برنامه اجرا میکند.

اجرای برنامه اول ساعت ۵ر۱۰ بامداد و برنامه دوم ساعت ۵ر۲ بعدازظهر.

از علاقمندان برای دیداراین‌موزه عظیم‌خواهشمند است نیمساعت قبل از شروع برنامه برای تهیه بلیط ورودی به‌گیشه مراجعه نمایند.

م‌الف ۲۷۹۳۸

## جناب آقای نیك پی
## شهردار محترم پایتخت

ساکنین خیابان های نیکونام – ولیعهد – تاج و کوچه های احمدی –مختاری–سعدی – حبیبی– مسجد جواد الائمه– که‌قبل‌از تصدی جناب آقای کلاهی شهردار منطقه ۱۲ شهرری فاقد جدول و اسفالت و پل‌بودیم باپشتکار ایشان مشکلات عمومی برطرف‌گردید وعمران و آبادی چشمگیری در این قسمت بعمل‌آمده است لذا انجمن محلی نیکونام وظیفه خود میداند که‌ازاین افراد وطن- پرست‌وخدمتگذار بمردم بهرنحوی که‌صلاح‌بدانند تشویق وقدردانی بعمل آید.

انجمن محلی نیکونام واطراف

رئیس‌انجمن حاج‌قدرت‌اله‌شایسته – نائب رئیس‌محمدحسین‌مهرابی. دبیر سیدمنصورطباطبایی. اعضاء هیئت مدیره – حاج حسن کرمی – حاج عباس موسوی – حاج زین العابدین نورائی – قربانعلی خال– محسن‌نظری – اصغرابراهیمی – علی‌اصغر شیرازی‌وحسن‌ریاحی

## کشتیرانی ملی آریا

سرویس کانتینر

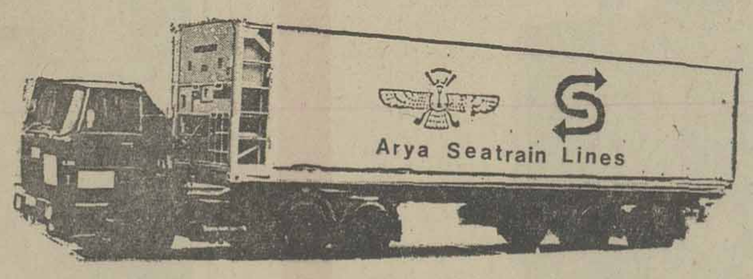


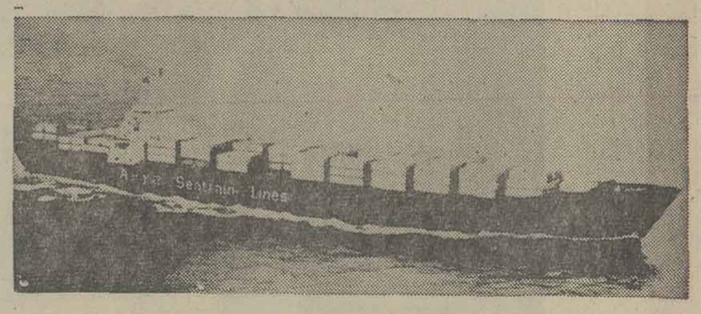


کشتیرانی ملی آریا مفتخر است که با استفاده از پیشرفته ترین کشتیهای کانتینر، آغاز سرویس تمام کانتینر و حمل کالا از انبار به انبار را با همکاری کشتیرانی خطوط سی ترین از آمریکا و اروپا به ایران ، به اطلاع بازرگانان و صاحبان صنایع برساند: اولین سرویس در تاریخ ۲۵ مارس ۱۹۷۷ از بنادر اروپا حرکت خواهد نمود .

جهت کسب اطلاعات بیشتر خواهشمند است باکشتیرانی ملی آریا (آقای فیض) تلفن ۵ – ۸۳۳۰۶۱ تماس حاصل نمائید.

## سینما حافظ دزدناشناس

خنده‌آورترین فیلم کمدی سکسی که همه انتظار تماشای آنرا داشتند بالاخره برای نمایش آماده گردید...

**ازصبح سه‌شنبه فقط در**

# سینما پولیدور

فیلمی که‌نه فقط خوشگلا بلکه تمام زشتها نیز بایدآنرا ببینند ولذت ببرند

کارین ول . آندره آنوا
دانیل وارگاس
درفیلم
خوشگلا طاقت ندارند
رنگی

گیشه سینما پولیدور همه روزه برای رزرو بلیط آماده است.

---

بزرگترین خبرسینمائی فصل

# سینما نیاگارا

که در گذشته نه چندان دور نمایش دهنده‌آثار سینمائی خارجی بود ودرمیان علاقمندان سینما شهرت ومحبوبیت خاصی داشت اینک‌پس ازیک تعطیل موقتی برای تعمیرات و تزئینات آماده فعالیت مجدد گردیده و گلچینی از بهترین محصولات سینمائی‌امریکائی‌واروپائی راگردآوری کرده‌است که‌یکی پس از دیگری بمعرض نمایش درخواهد آمد

**نخستین برنامه انتخابی**
**ازصبح فردا دوم اسفند**

---

# جیمز کابرن

درشاهکار سام پکین پا

# داغونت میکنم بیلی

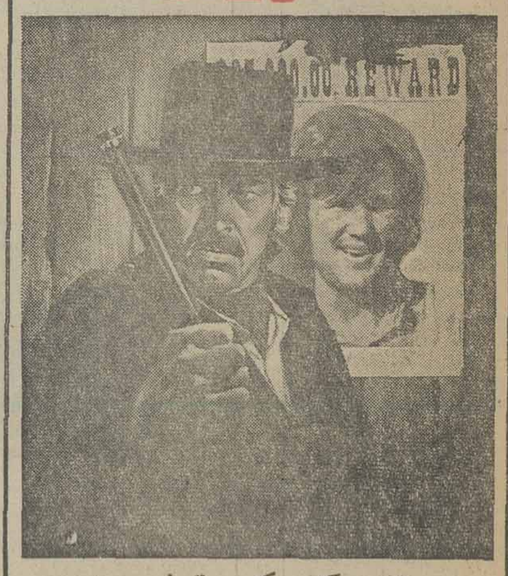


باشرکت: کریس کریستوفرسون
باب دایلان . کاتی جورادو
"PAT GARRETT AND BILLY THE KID"
پاناویژن ورنگی . محصول متروگلدوین‌مایر
MGM

نظر به اهمیت فیلم « داغونت میکنم بیلی » همزمان با سینما نیاگارا

# سینما ادئون

نیز اقدام بنمایش این‌فیلم بزرگ خواهد کرد

---

# وزارت بهداری وبهزیستی

## مرکز آموزش تخصصی پزشکی

کنفرانس علمی‌هفتگی را که‌درساعت ۱۱صبح روز سه‌شنبه ۳ اسفند ماه ۲۵۳۵ شاهنشاهی در مرکز پزشکی فیروزگر ایراد میگردد به اطلاع‌همکاران محترم میرساند .

**عنوان سخنرانی :**

**یووینک سارکوما** *EWING'S SARCOMA*

**سخنرانان: دکتربیژن احمدی ـ دکترمجید روح‌الامین**
**دکترمنوچهر فردی**

ورود برای کلیه دانشجویان پزشکی و پزشکان آزاد میباشد .
م‌الف۲۷۹۳۳

---

# آگهی استخدام نگهبان

**یکی از سازمان ها برای خدمت در تهران تعدادی نگهبان را با شرایط ذیل از طریق امتحان و مسابقه استخدام میکند :**

۱ـ دارا بودن گواهینامه پایان دوره‌ابتدائی
۲ـ داشتن برگ پایان خدمت وظیفه‌عمومی
۳ـ داشتن سن بین ۱۸ سال تمام و۳۰سال
۴ـ دارا بودن حداقل ۱۶۵ سانتی‌مترقد
۵ـ برخورداری از سلامت‌مزاج‌وتناسب‌اندام

داوطلبان واجد شرایط میتوانند برگ‌درخواست ذیل این آگهی را تکمیل کنند وبا دو قطعه عکس ۴×۶ خود و فتوکپی برگ‌خاتمه خدمت وظیفه و فتوکپی شناسنامه و مدرک تحصیلی حداکثرتا۱۰روزبعداز انتشاراین آگهی با پست سفارشی‌به نشانی:تهران‌ـ خیابان‌کریمخان‌زندابتدای‌خردمندشمالی ـاداره‌کل آزمایش و انتخاب ارسال دارند . به درخواست هائی که فاقد مدارک فوق باشدو یا بعد از این مهلت به پست تحویل داده شود ترتیب اثر داده نخواهد شد .

پروانه ورود به‌جلسه امتحان‌ومسابقه در تاریخ ۱۵ر۱۲ر۳۵ در محل مذکور بین داوطلبان توزیع خواهد شد . تاریخ‌ومحل امتحان در پروانه ورود به جلسه امتحان درج شده است .

## برگ درخواست شغل‌از

| | | |
|---|---|---|
| نام خانوادگی | نام | نام پدر |
| شماره شناسنامه | محل صدور | تاریخ تولد |
| مدرک تحصیلی | نشانی کامل : شهر | |
| خیابان | کوچه | شماره منزل |
| تلفن | | |

امضاء داوطلب

---

## آگهی تشکیل مجمع عمومی عادی انجمن کتابداران ایران

ازکلیه اعضای انجمن کتابداران‌ایران دعوت می شود در جلسه مجمع عمومی عادی انجمن که در ساعت ۳½ بعدازظهر روز یکشنبه پانزدهم اسفند ماه ۲۵۳۵ شاهنشاهی در کتابخانه کانون پرورش فکری کودکان و نوجوانان در پارک‌فرح، بلوار الیزابت تشکیل میشود حضور بهمرسانند .

**دستور جلسه عبارتست از:**

۱ـسخنرانی جناب آقای دکتراحسان نراقی
۲ـ استماع گزارش سالانه هیات مدیره ۳ـ انتخاب اعضای جدید هیات مدیره.

انجمن کتابداران ایران

---

دوکودک بامزه دراین‌فیلم کمدی قشنگ به‌کوه سحرآمیز میروند وباسرارآن دست مییابند و بعد ماجراهائی آنقدر بانمک و خوشمزه اتفاق میافتد که‌از خنده روده‌برمیشوید

**از صبح چهارشنبه درسینماهای**

# شهر تماشا ـ گلدن سیتی

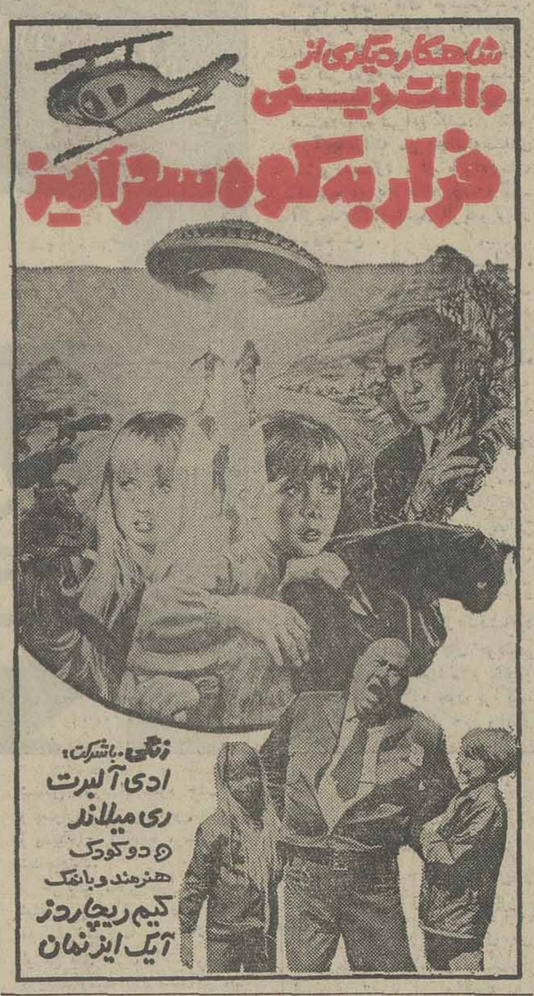
شاهکار دیگری از
والت دیسنی
فرار به کوه سحرآمیز
رنگی . باشرکت:
ادی آلبرت
ری میلاند
و دوکودک
هنرمند وبانمک
کیم ریچاردز
آیک ایزنمان

---

## آگهی مناقصه

دانشگاه فردوسی یکدستگاه ژنراتور برق ۳۰۰ کیلووانی جهت خوابگاه دانشجویان از طریق مناقصه خریداری مینماید .

علاقمندان میتوانند ضمن مراجعه بدفتر مرکزی دانشگاه در ساختمان وزارت علوم خیابان ویلای شمالی تهران و یا دفتر اداره تدارکات واقع در ساختمان سازمان مرکزی دانشگاه در مشهد مشخصات دستگاه و شرایط مناقصه را اخذ و پیشنهاد خود را تا آخروقت اداری روز سه‌شنبه دهم اسفند ماه جاری به یکی از دفاتر مذکور در تهران یا مشهد تحویل نمایند . ضمنا پاکات رسیده ساعت ۹ صبح روز شنبه چهاردهم اسفند ماه جاری در اداره تدارکات دانشگاه در مشهدباز و قرائت خواهد شد.

**دانشگاه فردوسی**

---

# بی اطلاعی درزمینه رنگ برای شماگران تمام می‌شود

یکی از کارشناسان بین المللی رنگ که مدتها در ایران تحقیقاتی در زمینه رنگ داشت و بدعوت ما درکارخانه رنگین با ما همکاری میکرد در گزارش خود نوشت :

(( بعضی از صاحبان صنایع با آنکه‌در صرف هزینه، مواد مصرفی، تولید و غیره هیچگونه کوتاهی نمی‌کنند ولی باکمال تعجب مشاهده می‌شود که نسبت‌به خط رنگ و نوع رنگ اهمیت زیادی قائل نمی‌شوند وناگزیر با مشکلات بزرگی از قبیل توقف خط‌رنگ و تولید و یا مسئولیتهای بعد از فروش روبرو می‌شوند ))

ما با کادر متخصص و آزمایشگاههای مدرن و آگاهی نسبت به آخرین تحولات بین‌المللی در این صنعت همواره آمادگی داریم تا به شما یاری دهیم .

SIGMA COATINGS

WITH COOPERATION OF SIGMACOATINGS INTERNATIONAL S.A

**رنگین** کارخانه رنگسازی

کارخانه رنگسازی رنگین : کیلومتر ۱۳ جاده مخصوص کرج خیابان رنگین تلفن اداره خدمات فنی : ۶۶۷۰۹۱ ـ ۸ ـ ۹۷۱۰۶۷

---

## سینما کسری: ۱۸ سالگان باید بیاموزند

# برنامه سینماها

تماشای فیلمهائی که با علامت (×) مشخص شده برای اشخاص کمتر از ۱۸ سال ممنوع است

★ آخرین روز بهاری ـ رنگی ـ الی‌گالئانی
شهرتماشا (۹۲۸۶۸۶) ۱۱ر۳۰ ـ ۱ر۳۰ ـ ۳ر۳۰ ـ ۵ر۳۰ ـ ۷ر۳۰ ـ ۹ر۳۰
★ آقارضا گل ـ بیک ایمانوردی
اونیورسال (۹۲۶۹۵۳) ۱۱ ـ ۱ ـ ۳ ـ ۵ ـ ۷ر۱۵ ـ ۹ر۳۰
ایران (۳۱۶۳۵۴) ۱۰ر۳۰ ـ ۲ر۳۰ ـ ۴ر۳۰ ـ ۶ر۳۰ ـ ۸ر۳۰
ساینا (۳۵۲۴۴۲) ۱۰ ـ ۱۲ ـ ۲ ـ ۴ ـ ۶ ـ ۸
تیسفون (۹۵۸۸۸۲) ۹ ـ ۱۱ ـ ۱ ـ ۳ ـ ۵ ـ ۷ ـ ۹
رنگین کمان (۷۵۶۷۶۰) ۱۰ ـ ۱۲ ـ ۲ ـ ۴ ـ ۶ ـ ۸
پرسپولیس (۵۸۱۰۸۳) ۱۰ ـ ۱۲ ـ ۲ ـ ۴ ـ ۶ ـ ۸
کارون (۹۵۵۱۶۵) ۱۰ر۳۰ ـ ۲ر۳۰ ـ ۴ر۳۰ ـ ۶ر۳۰ ـ ۸ر۳۰
دریا (۳۴۱۷۴۶) ۹ ـ ۱۱ ـ ۱ ـ ۳ ـ ۵ ـ ۷ ـ ۹
پاسیفیک (۷۵۳۳۱۱) ۱۱ر۳۰ ـ ۳ر۳۰ ـ ۵ر۳۰ ـ ۷ر۳۰ ـ ۹ر۳۰
(×) اسیر وسوسه ـ رنگی ـ سینما سکوپ
تخت جمشید (۶۵۲۵۵۰) ۱۱ ـ ۲ ـ ۴ ـ ۶ ـ ۸ ـ ۱۰
★ اومن نیستم ـ رنگی ـ نویل نیشول
همای (۳۱۱۶۶۹) ۱۰ر۳۰ ـ ۲ر۳۰ ـ ۴ر۳۰ ـ ۶ر۳۰ ـ ۸ر۳۰
★ اژدها وارد می‌شود ـ رنگی ـ بروس‌لی
ری (۵۲۲۵۷۸) ۱۰ ـ ۱۲ ـ ۲ ـ ۴ ـ ۶ ـ ۸
★ برفهای خونین ـ رنگی ـ آنتونی کوئین
سینه‌موند (۶۴۸۳۲۲) ۱۱ ـ ۳ ـ ۵ ـ ۷ ـ ۹
★ برهنه می‌بینم ـ رنگی ـ نینومانفردی
شهر قشنگ (۶۴۷۷۷۷) ۱۱ ـ ۱ ـ ۳ ـ ۵ ـ ۷ ـ ۹
★ بیگانه عصیانگر ـ رنگی ـ آنتونی کوئین
سیلورسیتی (۲۶۱۲۰۵) ۱۱ ـ ۱ر۱۵ ـ ۳ر۱۵ ـ ۵ر۳۰ ـ ۷ر۳۰ ـ ۹ر۳۰
★ بازگشت مرگبار ـ رنگی ـ هنری سیلوا
رویال (۸۲۹۷۸۵) ۱۰ ـ ۱۲ ـ ۲ ـ ۴ ـ ۶ ـ ۸ ـ ۱۰
★ بیدادگر ـ رنگی ـ استوارت ویتمن
تروپل (۳۱۹۴۱۰) ۹ ـ ۱۱ ـ ۱ ـ ۳ ـ ۵ ـ ۷ ـ ۹
★ (×) باکره گناهکار ـ رنگی ـ سینمااسکوپ
آریا (۳۱۹۸۸۴) ۹ ـ ۱۱ ـ ۱ ـ ۳ ـ ۵ ـ ۷ ـ ۹
★ تارزان ودختران کاراته‌باز ـ بنده خدا
آسمان آبی (۳۴۱۶۶۸) ۹ ـ ۱۱ ـ ۱ ـ ۳ ـ ۵ ـ ۷ ـ ۹
★ تنها رقیب کلی ـ راه سیاه
پردیس (۳۰۴۲۵۹) ۹ ـ ۱۱ ـ ۱ ـ ۳ ـ ۵ ـ ۷ ـ ۹
★ پرستار خوشگله ـ رنگی ـ گلوریا گایدا
رادیوسیتی (۶۴۳۳۲۰) ۱۱ر۱۵ ـ ۳ر۳۰ ـ ۵ر۳۰ ـ ۷ر۳۰ ـ ۹ر۳۰
★ دوستان من ـ رنگی ـ اوگوتونیانسی
دیاموند (۸۲۸۴۰۰) ۱۱ر۱۵ ـ ۲ر۳۰ ـ ۵ ـ ۷ر۳۰ ـ ۹ر۴۵
★ دختری از جهنم سبز ـ رنگی ـ سینما سکوپ
پارک (۳۱۹۶۳۷) ۹ ـ ۱۱ ـ ۱ ـ ۳ ـ ۵ ـ ۷ ـ ۹
(×) وسوسه های شیطانی یک زن ـ رنگی ـ پیلارو لاسکز
ریولی (۷۵۷۷۷۷) ۱۱ ـ ۳ر۳۰ ـ ۵ر۳۰ ـ ۷ر۳۰ ـ ۹ر۳۰
★ خطرآفرین ـ رنگی ـ توماس میلیان
سانترال (۹۲۸۶۸۶) ۱۱ ـ ۱ ـ ۳ ـ ۵ ـ ۷ ـ ۹
(×) خانه جهنمی ـ تاترخون
البرز (۳۰۴۲۵۸) ۸ر۳۰ ـ ۱۲ ـ ۳ر۳۰ ـ ۷ ـ ۸ر۳۰
★ زندان زنان ـ رنگی ـ آنیتااستریندبرگ
تاج (۳۱۳۸۶۴) ۱۰ ـ ۱۲ ـ ۲ ـ ۴ ـ ۶ ـ ۸ ـ ۱۰
★ جدال در راه سخت ـ رنگی ـ جیم براون
گلدن‌سیتی (۶۶۳۲۶۹) ۱۱ر۳۰ ـ ۳ر۳۰ ـ ۵ر۳۰ ـ ۷ر۳۰ ـ ۹ر۳۰
★ جرمی ـ رنگی ـ رابی‌بنسون
شهر قصه (۶۲۷۲۹۰) ۱۱ ـ ۲ ـ ۴ ـ ۶ ـ ۸ ـ ۱۰
★ سواران آلمان ـ رنگی ـ جیمزکابرن
شهر فرنگ (۶۲۷۶۲۸) ۱۱ر۱۵ ـ ۱ر۱۵ ـ ۳ر۱۵ ـ ۵ر۱۵ ـ ۷ر۳۰ ـ ۹ر۴۵
★ سانتو علیه مافیا ـ رنگی ـ سینما سکوپ
سهیلا (۳۱۶۴۲۴) ۱۰ر۳۰ ـ ۲ر۳۰ ـ ۴ر۳۰ ـ ۶ر۳۰ ـ ۸ر۳۰
مراد (۷۵۳۳۸۲) ۹ ـ ۱۱ ـ ۱ ـ ۳ ـ ۵ ـ ۷ ـ ۹
★ شرق جاوه ـ رنگی ـ ۷۰ میلیمتری استریوفونیک
کریستال (۳۱۷۶۷۵) ۹ ـ ۱۱ر۳۰ ـ ۲ ـ ۴ر۳۰ ـ ۷ ـ ۹ر۳۰
★ طالع نحس ـ رنگی ـ گریگوری پک
پارامونت (۶۴۸۳۲۱) ۱۱ر۱۱ ـ ۳ر۳۰ ـ ۵ر۳۰ ـ ۷ر۳۰ ـ ۹ر۴۵
★ عشق نفرت‌انگیز ـ رنگی ـ مارلی گرینجر
ماژستیک (۶۶۸۴۶۱) ۱۱ ـ ۱ ـ ۳ ـ ۵ ـ ۷ر۱۵ ـ ۹ر۱۵
★ عقده زن نداشتن ـ رنگی ـ لاندوبوزانکا
برلیان (۳۹۳۵۳۵) ۹ ـ ۱۱ ـ ۱ ـ ۳ ـ ۵ ـ ۷ ـ ۹
★ قطار مرگ ـ رنگی ـ سینماسکوپ
دروازه طلائی (۳۵۲۱۶۰) ۹ ـ ۱۱ ـ ۱ ـ ۳ ـ ۵ ـ ۷ ـ ۹
★ گناهکاران بی‌گناه ـ رنگی ـ رومی‌اشنایدر
امپایر (۸۹۳۹۴۲) ۱۱ر۳۰ ـ ۲ر۳۰ ـ ۵ ـ ۷ر۳۰ ـ ۹ر۴۵
★ گوزنها ـ بهروز وثوقی ـ فرامرز قریبیان
آسیا (۶۴۲۹۰۹) ۱۱ ـ ۱ ـ ۳ ـ ۵ ـ ۷ر۱۵ ـ ۹ر۳۰
مولن‌روژ (۷۵۲۹۲۹) ۱۱ ـ ۱ ـ ۳ ـ ۵ ـ ۷ ـ ۹
شهوند (۳۵۴۰۴۰) ۱۰ر۳۰ ـ ۱۲ر۳۰ ـ ۲ر۳۰ ـ ۴ر۳۰ ـ ۶ر۳۰ ـ ۸ر۳۰
نپتون (۷۶۰۱۳۶) ۱۱ ـ ۱ ـ ۳ ـ ۵ ـ ۷ ـ ۹
لیدو (۹۵۱۵۱۱) ۱ ـ ۱۲ ـ ۲ ـ ۴ ـ ۶ ـ ۸
ژاله (۳۰۴۱۲۰) ۱۰ر۳۰ ـ ۲ر۳۰ ـ ۴ر۳۰ ـ ۶ر۳۰ ـ ۸ر۳۰
المپیا (۹۲۶۷۹۶) ۱۰ر۴۵ ـ ۱ ـ ۳ ـ ۵ ـ ۷ ـ ۹
پاسارگاد (۳۴۲۷۸۲) ۹ ـ ۱۱ ـ ۱ ـ ۳ ـ ۵ ـ ۷ ـ ۹
رکس (۳۱۸۲۴۲) ۱۰ر۳۰ ـ ۲ر۳۰ ـ ۴ر۳۰ ـ ۶ر۳۰ ـ ۸ر۳۰
توسکا (۵۳۹۵۴۴) ۹ ـ ۱۱ ـ ۱ ـ ۳ ـ ۵ ـ ۷ ـ ۹
چرخ فلک (۹۵۰۵۵۸) ۹ ـ ۱۱ ـ ۱ ـ ۳ ـ ۵ ـ ۷ ـ ۹
(×) کارمن عشوه‌گر ـ رنگی ـ اوتالوکا
ب.ب (۸۲۹۶۴۱) ۱۰ ـ ۱۲ ـ ۲ ـ ۴ ـ ۶ ـ ۸ ـ ۱۰
★ گرگ شب ـ رنگی ـ کالوین لاکهارت
پولیدور (۸۹۲۷۳۱) ۱۱ر۳۰ ـ ۱ر۳۰ ـ ۳ر۳۰ ـ ۵ر۳۰ ـ ۷ر۳۰ ـ ۹ر۴۵
★ کاراته علیه پدر خوانده ـ آرام باش رفیق
فلور (۵۲۸۰۹۶) ۹ ـ ۱۱ ـ ۱ ـ ۳ ـ ۵ ـ ۷ ـ ۹
★ کاراته و زنها ـ قاتل
نادر (۳۱۴۷۹۵) ۹ ـ ۱۱ ـ ۱ ـ ۳ ـ ۵ ـ ۷ ـ ۹
× میراث ـ پوری‌بنائی ـ منوچهر احمدی
پلازا (۶۴۴۲۵۵) ۱۱ر۱۵ ـ ۳ر۱۵ ـ ۵ر۱۵ ـ ۷ر۱۵ ـ ۹ر۱۵
اروپا (۳۰۳۱۷۹) ۱۰ر۳۰ ـ ۱۲ر۳۰ ـ ۲ر۳۰ ـ ۴ر۳۰ ـ ۶ر۳۰ ـ ۸ر۳۰
میامی (۷۵۴۳۲۹) ۹ ـ ۱۱ ـ ۱ ـ ۳ ـ ۵ ـ ۷ ـ ۹
سیلوانا (۳۶۳۷۷۷) ۹ ـ ۱۱ ـ ۱ ـ ۳ ـ ۵ ـ ۷ ـ ۹
مارلیک (۹۶۳۶۱۶) ۱۰ر۳۰ ـ ۲ر۳۰ ـ ۴ر۳۰ ـ ۶ر۳۰ ـ ۸ر۳۰
ارانوس (۵۲۷۹۷۱) ۹ ـ ۱۱ ـ ۱ ـ ۳ ـ ۵ ـ ۷ ـ ۹
شرق (۵۳۴۰۲۴) ۱۰ ـ ۱۲ ـ ۲ ـ ۴ ـ ۶ ـ ۸
آستارا (۲۷۴۰۲۲) ۱۰ر۳۰ ـ ۲ر۳۰ ـ ۴ر۳۰ ـ ۶ ـ ۸ر۳۰
الوند (۳۵۶۵۳۸) ۱۰ ـ ۱۲ ـ ۲ ـ ۴ ـ ۶ ـ ۸ ـ ۱۰
کیهان (۵۴۶۳۶۰) ۹ ـ ۱۱ ـ ۱ ـ ۳ ـ ۵ ـ ۷ ـ ۹
شهرام (۸۴۴۵۴۹) ۹ ـ ۱۱ ـ ۱ ـ ۳ ـ ۵ ـ ۷ ـ ۹
★ میخواهم زنده‌بمانم ـ رنگی ـ سوزان‌هیوارد
بولوار (۶۵۵۲۹۲) ۱۱ ـ ۱ ـ ۳ر۱۵ ـ ۵ر۱۵ ـ ۷ر۳۰ ـ ۹ر۳۰
(×) ۱۸ سالگان باید بیاموزند ـ رنگی ـ جرج تومالا
کسری: (۸۲۶۹۳۹) ۱۰ ـ ۱۲ ـ ۲ ـ ۴ ـ ۶ ـ ۸ ـ ۹ر۳۵
★ ۹ساعت تاجهنم ـ رنگی ـ سینما سکوپ
ادئون (۳۱۸۱۱۸) ۹ ـ ۱۱ ـ ۱ ـ ۳ ـ ۵ ـ ۷ ـ ۹
★ نبرد برای پیروزی ـ رنگی ـ بطریقه سینه‌راما
آتلانتیک (۸۹۷۱۷۱) ۱۱ ـ ۲ر۳۰ ـ ۶ ـ ۹ر۴۵
★ لپکی ـ رنگی ـ تونی‌کرتیس
گلدیس (۶۲۸۷۱۳) ۳ر۳۰ ـ ۵ر۳۰ ـ ۷ر۳۰
سانس انگلیسی
گلدیس ۹ر۳۰ (لپکی)

---

## سینما کریستال : شرق جاوه

رنگی ـ ماکزیمیلین‌شل ـ دایان‌بیکر

---

## آگهی مزایده

شرکت تعاونی سیمانکاران تهران وحومه در نظر دارد چهار دستگاه کامیون انترناش مدل ۱۹۶۵ تا ۱۹۶۷ شرکت را از طریق مزایده بفروش برساند .

طالبین میتوانند پس‌از مراجعه به شرکت وبا حضور نماینده شرکت از کامیون ها بازدید و پیشنهادات خود را در پاک لاک ومهر شده تاروز دوشنبه ۱۶ر۱۲ر۳۵ به‌شرکت تعاونی سیمانکاران تهران و حومه واقع‌در تهران دروازه دولت بین خاقانی و روزولت شماره ۶۱۸ ارسال و در ساعت پنج بعدازظهر همان روز کلیه پیشنهادات رسیده بازو قرائت خواهد شد حضور پیشنهاد دهندگان در جلسه‌آزاد است .

گزارش خبرگزاری فرانسه ازپاریس

# فرانسه درتسخیر جادوگران وجن گیرها!

در عصرحجر، درزمانی‌که بشر نیروی الم رامهار کردهو دربی تسخیر فضای‌کیهانی است، دراروپای بسیار پیشرفته امروز ، جادوگری همان رونق قرون وسطی رابیدا کرده‌است.

بجرات میتوان گفت که « دیزی سحرو جادو » در قرن بیستم آنهم در حالیکه بشریت درآستانه‌ورود به قرن بیستو یکم قرار گرفته هرگز این چنین «بجوش » نیامده بود.

اکنون در پاریس ، اتاقهای پذیرائی جن گیر هاو جادوگرانی که ادعای تسخیر شیاطین و اجنه را دارند از انبوه مشتریان بیسواد ،کم‌سواد وتحصیلکرده انباشته است . پاریسی‌ها بهمان دوران « نیرو های خارق‌العاده »که میگویند سرنوشت بشر راتعیین می کند بازگشته‌اند.

سحر و جادوکه مدتها به مردان کلیساا‌ختصاص داشت اکنون در کنار حرفه فالگیری وطالع بینی‌دوره شکوفائی راآغاز کرده‌است.

در حال حاضر نزدیك به هزار « سوداگر سرنوشت » درفرانسه آشکارا یاپنهانی سرگرم‌فعالیت هستند و شش میلیون نفر فرانسوی دست کم یك بار درخانه‌اپن‌فالگیرانو ستاره شناسان ویاجادوگرانی رابصدا درآورده‌اند.

«اولیویه پکت » صاحب کتابخانه « شیطان و کمپانی » درپاریس همچنین چندروز پیش فاش کرد که بسیاری از کتابهای جادوگری چندین‌بار تجدید چاپ شده‌وفروش اینگونه کتابها در سه سال اخیر دو برابر شده‌است .

بازار علوم قدیمی «دانش سری » بطور حیرت‌انگیز رواج یافته‌است . دعای باطل‌السحر و دفع‌شیاطین و اجنه از راه خواندن وردبوسیله جادوگران باهمان شیوه‌های قدیمی اعمال میشود.

کسانی‌که براثر فشار زندگی ماشینی ، دچار بیماریهای روانی وفشار اعصاب میشوند به گمان‌دیگر مورد آزارو اذیت اجنه‌وبی‌مهری‌شیاطین قرار گرفته‌اند، به زیر زمین‌های جادوگران وباطل کنندگان سحر هجوم می‌برند. پدرروحانی «زسلاند»که در هفتاد سالگی رسما به حرفه باطل کردن سحر وجادو در پاریس اشتغال دارد همه هفته روزهای چهار شنبه بیست قاسی نفر را می‌پذیرد. تاشر شیاطین واجنه را از سر مشتریان مضطرب و پرولقرض خود دور کند!

اسقف پاریس می‌گوید: هجوم روزافزون مردم فرانسه بدفاتر کارستاره شناسان و دخمه های‌جن گیرها فشار اضراب و تشویش خاطر ملتی است که میخواهد ازاین راه ، گرفتاری و رنج‌های خودرا تسکین دهد .

نمایش فیلم‌های سحروجادوکه فروش سرسام آوری دارند در حقیقت تبلیغ بسیار خوبی برای ستاره شناسان و جادوگران است و باین ترتیب یك«شکار واقعی شیاطین » در سراسر فرانسه براه افتاده است.

زنان‌متوسط الحال، اکثریت مشتریان‌جادوگرانی راتشکیل میدهند اما هستند مردان وزنانی که با برخورداری از یك زندگی‌آسوده نیز راه اتاقهای پذیرائی ستاره شناسان یاساحران را پیش میگیرند.

اکثریت روستائیان فرانسوی هنوز هم به چشم زخم و شر شیاطین معتقدند و برای شفای بیماران خود، به جادوگران یاشفا دهندگان که تعداد آنهاد فرانسه به ۲۰ هزار نفر میرسد مراجعه میکنند.

شیادان نه تنها در دهکده هاو شهرك ها بسط خودرا پهن کرده‌اند بلکه‌در شهر های بزرك نیز پنهانی یا آشکارا به‌کار شفای بیماران و دفع شراجنه و شیاطین دست میزنند.

با اینحال برخی ازاین جادوگران از نیروی خارق‌العاده‌ای برخوردارند که دانشمندان رابه شگفتی وامیدارد . «مارك لیرو » در کتابی تحت عنوان«پزشکی، جادو و جادوگری » تائید میکند آزمایش هائی که بوسیله پزشکان مورد اعتماد انجام شده ثابت میکند که تلقین حتی از فواصل دور نیز موثر است.

چیزی از یك بیمار مثلا چند تار مو، به‌اشفا دهنده »امکان میدهد که ازراه دور باوی تماس بگیرد و بیمار را تحت تاثیر قرار دهد.

در برخی موارد ، عملیات جادوگر شفا دهنده واقعا برجسته ترین دانشمندان را دچار شگفتی می کند.

یك روستائی بنام «کالوادوس »که کارشناس «مانیتیسم»، است عده بدخیم یك مهندس ساکن «کائن » راکه بطور وحشتناك رشد میکرد از بین‌برده است در حالیکه پزشکان بیماری اورا درمان ناپذیر اعلام کرده بودند.

همین روستائی بایك لمس ساده بادست ، درد بیماران را ازبین می‌برد ، و هنوز پزشکان‌نتوانسته‌اند باین سئوال که مرد روستائی چگونه توانسته است‌یك بیمار محکوم بمرك از بیماری سرطان راعمر دوباره داده است ، پاسخ‌قانع کننده‌ای بدهند.

اینها مردم عادی هستند .... صاحبان مشاغلی غیر از بنائی ، اما به مدد یک طرح انقلابی با داشتن سرمایه‌ای معادل ۱۲۰۰ تومان در طی یکسال صاحب خانه های لوکس و وسیع شدند.

با استفاده ازگزارش مجله آلمانی اشترن

## راه‌حل انقلابی برای خانه‌دار کردن مردم

# خرید خانه شخصی فقط با ۱۲۰۰ تومان پس انداز!

**چگونه می‌توان با ۱۲۰۰ تومان موجودی صاحب خانه شد ؟**

**طرح چنین پرسشی ، در آغاز بی‌مورد مینماید زیرا ظاهرا درهیچ‌کجای دنیا، هیچ‌انسانی نمی‌تواند با ۱۲۰۰ تومان نقدینه صاحب‌خانه شخصی شود. اما، واقع این است که چنین کاری در گوشه‌ای ازدنیای بزرگ ماصورت حقیقت بخود می‌گیرد و مردم کم‌درآمد شهر «کنیزینگن» در آلمان غربی با چنین مبلغ ناچیزی یعنی فقط با ۴۰۰ مارک پول نقد میتوانند صاحب خانه‌ای شخصی شوند که ۱۱۵ مترمربع مساحت و زیربنا و ۱۸۳ هزار مارک (حدود ۵۵۰ هزار تومان) ارزش دارد.**

آقای «مارک پیرسن» کارمند یک‌شرکت‌کوچک درکیتزینگن» نمونه زنده آدمهائی است که بادست‌خالی، باتکاء کار خود وکمکهای دولت‌صاحب چنین خانه‌ای شده‌اند. او چندهفته است که باتفاق همسر و سه فرزندش در خانه شخصی که اخیرا صاحبش شده زندگی میکند. جالب اینجاست که این آقای کارمند برای صاحب خانه شدن فقط چهارده ماه انتظار کشید. بعد از یک سال و دو ماه که تقاضای خانه شخصی را به شعبه بانک رهنی درشهر کیتزینگن داد، خانه‌اش‌ساخته شد و مسئولین بانک ، کلید آپارتمان را تحویلش دادند .

اما چگونه ؟

### خانه‌های ارزان

قبل از پاسخ دادن به این سئوال باید اشاره کرد که در اروپا، بخصوص در روستاها و شهرهای کوچک ، کارگردن در خانه‌خود، مساله‌ای عادی و عمومی است .

در اروپا ، اغلب مردم نه‌تنها کارهای جزئی چون‌و-اکس‌زدن کفش و یا دوختن‌لباس و نصب لوستر و تعمیر تلویزیون و سیم‌کشی برق را خـــودشان انجام میدهند بلکه بسیاری از آنها،حتی‌کارهای‌نسبتا‌بزرگ‌چون نصب پنجره‌ها، پوشاندن سقف خانه ، چسباندن کاغذدیواری و بسیاری از کار های بنائی دیگر خانه‌خودرانیز خودشان انجام میدهند.در واقع‌اروپائی ها بسیار کمتر از مردم دیگر جهان ، برای انجام هر کاری بسراغ بنا و عمله و تعمیرکار میروند و هرکس سعی میکند علاوه بر کاردر بیرون،قسمتی از وقت آزاد خود را بکار های بدنی در خانه اختصاص دهد. کارکردن در خانه برای اروپائیان نه تنها از حیث اقتصادی ، باصرفه است،بلکه بعنوان نوعی‌ورزش وارضاء معنوی نیز مورد توجه است. با توجه به چنین روحیه و خصلتی ، برای نخستین باردر یک شهرآلمان بنام « کیتزینگن» از خـــودیاری مردم به طور متشکل آنهم به منظور اجرای برنامه‌وسیع‌خانه‌سازی برای گروههای کم‌درآمد بهره برداری شده‌است.«کیتزینگن» شهری در ساحل رودخانه «راین در ایالت باویرن» است.

در این شهر ، برای نخستین بار ، شعبه بانک رهنی علاوه بر پرداخت وام از نیروی‌کار متقاضیان خانه آنهم درساعات فراغت‌شان استفاده کرده وبا توجه به مزد خوبی که برای این ساعات کار می‌پردازد ، خانه های ساخته شده‌بسیار ارزان تمام میشود ، تا آنجا که خانواده های کم درآمد،با نقدینه وپس‌انداز بسیاراندکی میتوانند صاحب خانه‌شخصی شوند.

### آستین‌ها را بالا بزنید

نحوه کار باین ترتیب‌است: بانک رهنی مونیخ ، پس از بررسی های همه جانبه‌سیستم جدید تامین‌مالی‌برای‌متقاضیان بوجود آورده است که نه به صورت کمک و بذل وبخشش است و نه موقعیت خاصی برای محاسبه‌استهلاک بشمار میرود. براساس این سیستم تامین مالی، یک قراردادبانکی باتمام ضمانت‌های‌لازم که‌مورد نظر بانکهاست بین بانک‌رهنی و مالکین خانه های شخصی که تعدادشان حداقل ۱۸ نفر است بسته می‌شود. اولین گروه به دودسته ده وهشت خانواده‌ای برای مرحله‌اول‌و دوم ساختمانها تقسیم شدند. هر دسته براساس قراردادی که بابانک‌امضاء کردندموظف شوند کـــه در اثناء عملیات ساختمانی هر یک از این ۱۸ خانه ، حدود یکهزار ساعت کار کند و با کار خود ـ کت خانه ها و مقداری‌از کارهای داخلی را انجام دهند.این ۱۸ خانواده از یک پلیس ، یک راننده کامیون،یک‌کارگرساده یک مکانیک‌اتومبیل، یک‌مغازه دار ، یک کارمند دون پایه و چند نفر دیگر با مشاغلی در همین حدود تشکیل می‌شد. آنها مطابق‌قراردادتعهد کردند که بعد از ساعات‌کار روزانه و همچنین روز های شنبه‌می

بقیه درصفحه ۲۰

(سازمان اوقاف)

**اگروه‌حج‌عمره**

بمدیریت سید محمد میرنجفی آماده ثبتنام است .
نشانی : تهران ـ خیابان آریانا ـ چهارراه کارون‌تلفن ۹۶۲۱۹۰

(سازمان اوقاف)

**گروه‌حج‌عمره**

بمدیریت جعفر طاهرپور (واعظ) آماده ثبتنام است .
نشانی تهران ـ خیابان جیحون ـ چهارراه مرتضوی‌ـ کوچه سیحون ـ پلاک ۲۴ ـ تلفن ۹۵۹۸۲۳

**خلاصه آگهی مزایده**

**اوقاف تهران محل درامد کفشداری و شمع‌داری و روضه‌خوانی امامزاده سید ناصرالدین علیه‌السلام را طبق شرایط آگهی تفصیلی‌شماره ۱۰۳۴۴ ـ۱۹ر۱۱ر۳۵ موجود در دفتر اوقاف تهران و دفتر آستانه امامزاده سیدناصرالدین‌ع بمدت سه‌سال با حداقل اجاره بها در سال بمبلغ ۱ر۷۰۰ر۰۰۰ ریال‌باجاره‌واگذار مینمایداوطلبان میتوانند پیشنهادات خودرا تاآخروقت اداری‌روز شنبه ۲۱ر۱۲ر۳۵بامطالعه آگهی‌مزایده فوق‌الذکر بدفتر اوقاف تهران‌تسلیم ورسید دریافت دارید.**
**عزیزاله صداقت مدیرکل اوقاف استان‌مرکز ۱الف ۲۷۹۲۵**

**آگهی مزایده شماره ۴۰۰ر۵۵ر۰۸ر۱۴۲۱ـ ۲۴ر۱۱ر۲۵۳۵**

آمادگاه کرمانشاه ۱۱۰ قلم قطعات یدکی جیپ و خودرو و تانکر مرسوده را برابر تعداد مندرج دربرگ مشخصات و شرایط موجود از طریق مزایده بفروش میرساند . داوطلبان میتوانند با مراجعه به آمادگاه و ملاحظه اقلام و دریافت برگ‌مشخصات و شرایط‌معامله پیشنهاد خود را طبق مفاد برگ شرایط تنظیم و تا ساعت ۹ صبح روز ۱۵ر۱۲ر۲۵۳۵ به آمادگاه تسلیم نمایند.

**مزایده گذار :آمادگاه کرمانشاه**

**آگهی**

از کلیه صاحبان سهام شرکت دعوت میشود که‌بمنظور شرکت درمجمع عمومی فوق‌العاده و عادی سالیانه صاحبان سهام درروز پنجشنبه ۱۹ اسفند ماه سال جاری در مرکز اصلی شرکت واقع‌در :

تهران ـ جاده قدیم کرج کیلو متر۹حضور بهمرسانند.

دستور جلسه مجمع عمومی فوق‌العاده که در ساعت۹ صبح تشکیل خواهد شد بقرار زیر است . تغییرات لازم در اساسنامه شرکت .

بلافاصله پس‌از خاتمه مجمع فوق مجمع عمومی‌عادی سالیانه تشکیل و دستور جلسه آن بقرار زیر است .

۱ـ تصویب ترازنامه و حساب سود وزیان وموافقت باتقسیم سود برای سال‌مالی ۱۹۷۶ .

۲ـ انتخاب بازرس اصلی و علی‌البدل ، برای سال مالی ۱۹۷۷ .

۳ـ تعیین روزنامه کثیرالانتشار که آگهی های رسمی شرکت در سال ۱۹۷۷ در آن درج خواهد گردید.

۴ـ سایر موضوعاتیکه اتخاذ تصمیم درباره آن در صلاحیت مجمع عمومی عادی است .

**هیئت مدیره شرکت کارتن ایران**
**(سهامی عام)**

پاسات جی.ال.اس



گلف جی.ال.اس

**فولکس واگن**

**نسلی جدید از اتومبیل را به نسل جدید عرضه میکند**

اتومبیلهای گلف و پاسات محصولات جدید کارخانهٔ فولکس واگن آلمان هستند که بتعداد معدود به بازار ایران عرضه شده است . از کسانیکه قبلا" اتومبیل گلف یا پاسات را روزو کرده‌اند تقاضا میشود برای تحویل اتومبیل خود با قسمت فروش شرکت ثابت پاسال تماس بگیرند . واز شما نیز دعوت میکنیم شخصا" زیبایی وآسایش استثنایی اتومبیلهای گلف و پاسات را در نمایشگاه شرکت ثابت پاسال ملاحظه نمایید

نمایندهٔ انحصاری اتومبیلهای آودی و فولکس واگن در ایران
**شرکت ثابت پاسال**

**تهران خیابان آیزنهاور ـ خیابان جیحون ـ تلفنهای قسمت فروش ۹۵۴۰۵۱ و ۹۵۴۰۵۵**


# بازرگانان هنگ کنگ برای مذاکره باواردکنندگان ایرانی بتهران می آیند

گروهی از بازرگانان و نمایندگان صنایع هنك‌کنك همراه با یك نمایشگاه سیاراز کالاهای گوناگون‌ساخت هنك‌کنك در اسفند ماه سال جاری از مناطق مختلف خاورمیانه بازدید می‌کنندودر شهرهای: تهران ـ قاهره ـدوها ـدوبی ـو دهران محصولات صادراتی هنك‌کنك را بنمایش می‌گذارند.

**گروه بازرگانان هنك‌کنك در روز های دوشنبه دوم و سه‌شنبه سوم اسفند ماه ۲۵۳۵ مجموعه متنوع محصولات خودرادر هتل‌اینترکنتینانتال تهران‌عرضه مینماید**

محصولات عرضه شده در این نمایشگاه استثنائی عبارتند از :

انواع منسوجات والبسه ، وسائل الکتریکی و الکترونیکی ، دستگاه های دزدگیر ، لوازم منزل و آشپزخانه ، ابزار فلزی و لوازم مسافرت ، ساعت ،ضبطصوت ، جواهرات مصنوعی ، ماشین حساب،پنکه، اسباب‌بازی ، فندك ، چراغ‌قوه و دستگاه های تهویه مطبوع .

نمایندگان صنایع و بازرگانان هنك‌کنك جهت‌ادای توضیحات در مورد کالا های مذکور و آشنائی ومذاکره باواردکنندگان ایرانی در روز های دوم وسوم اسفند در هتل اینترکنتینانتال تهران خواهند بود .

برای کسب اطلاعات بیشتر لطفا با دفتر هیئت بازرگانی هنك کنك‌درهتل اینترکنتینانتال تهران‌خیابان ایران نوین ـ تلفن ۶۵۵۰۲۱ تماس بگیرید .


**T.D.C. Business Groups**
PROMOTING HONG KONG BUSINESS WORLDWIDE
HONG KONG TRADE DEVELOPMENT COUNCIL

**AIR FRANCE**

# در جشن هنرمندان ایران و ترکیه

در حضور سرکار علیه بانو فریده دیبا امشب جشن باشکوهی درباشگاه افسران (سوم اسفند) بنفع زلزله زدگان ترکیه برگزار می‌شود که در آن جمعی از هنرمندان ترکیه و ایران شرکت دارند.

چندی پیش ترکیه در مسیر یک فاجعه طبیعی قرارگرفت که قربانیان فراوان داد. علیاحضرت شهبانوی ایران ضمن کمک و مساعدتی که به کشور دوست و همسایه ما ترکیه فرمودند به برگزاری یک جشن در ایران که منافع آن به سود زلزله زدگان ترکیه منظور شود اشاره فرمودند. بدنبال این تصمیم پوری بنائی هنرمند سینمای ایران که از پیشگامان انجام امور خیریه در بین هنرمندان بوده است، مقدمات برگزاری این جشن را فراهم آورد و از یکماه پیش فروش کلیه بلیط های مربوط به جشن را آغاز کرد و نیز از هنرمندان ترکیه و ایران دعوت کرده است که افتخار در این جشن شرکت کنند. پوری بنائی بهنگام وقوع حادثه سیل در پاکستان نیز بنفع سیل زدگان پاکستان فعالیت هائی کرد و هم چنین بیاری جذامیان برخاست.

در جشن امشب علاوه بر هنرمندان ترکیه هایده و اکرم بنائی نیز سهمی بعهده خواهند داشت و گویا پرویز قریب افشار عهده‌دار اجرای برنامه است.

علیاحضرت شهبانو هفته گذشته در تالار رودکی پوری بنایی را بحضور پذیرفتند و اورامورد تفقد قراردادند.

## درمبخش، دست مریزاد

درآمیختن با اثری چنین عظیم که بی‌اغراق از شاهکارهای ادبیات ایران است، نه کاری آسان می‌نماید و نه از عهده هرکس ساخته است. بوف کور را از کلام به تصویر کشیدن در ابتدای امر محال می‌نمایدو وقتی کسی این غیر ممکن را ممکن می‌کند و از عهده نیک برمی‌آید سپاس و ستایشی را درخور است شایسته.

در این اندک نه مجال آنست که خصوصیات بوف کور گفته شود و نه مجال آنکه به نازک‌بینی‌های کارگردان پرداخته آید امامیتوان گفت کارگردان را به هنگام تصویر سازی از فضاها و شخصیت ها و وقایع حداقل این‌گونه می‌بینی که کلام هدایت را دریافته است و این بزرگترین مشکلی است که هر کارگردان دیگر در ساختن آن با بوف کور هدایت روبرو می شد.

چون در این روال و مقال قصد و غرض پرداختن نقدی تلویزیونی است و مسلما باید از بسیاری کارهای درخشان درمبخش گذشت و از آنها ذکری بمیان نیاورد.

بوف کور هدایت را چندبار در مراحل مختلف خوانده‌ام و هرگز تصوری زیباتر از شخصیت اولی که درمبخش برایش تدارک دیده بود، نداشته‌ام.

در اینجا باید به دخل و تصرف های اجباری که کارگردان دراصل کرده است اشاره کنم که آنهم نوعی بازگشت به ادراک هدایت است و صدایی که از پشت‌سالیان از او به یادگار مانده است.

ناچارم در اینجا بگویم بوف کور درمبخش، چون، او از انعکاس مدام صدای هدایت منشا آن را یافته است، اوهام و تصوراتش را و زندگی پرفرازو نشیبش را. در این بوف‌کور، کارگردان آنچنان مسلط به دوربین و وقایعی که درمقابل چشم آن اتفاق می‌افتد خود را نشان می‌دهد که گمان می‌بری خود هدایت را در گوشه وکنار آن گورستان و آن چهره های اثیری می‌بینی.

نمیدانم از کسی که توانسته تا این‌حد، پژواک صدای هدایت‌را به یقین بدل کند چه انتظاری می‌توانیم داشته باشیم، اما می‌توانیم این امید را داشته باشیم که چنین صداهای‌جاویدانی با افکار و ابتکاراتی که از همان ریشه‌ها آب می‌خورد طنین‌دوباره داشته باشند و درمبخش‌ها و فنی‌زاده‌ها بازهم در قلمرو شاهکار های ادب ایران خودنمایی‌کنند و ناممکن را ممکن.

درحد یک فیلم تلویزیونی هیچ ایرادی نه به فیلم‌و نه‌به‌سازنده‌اش نمی‌توان وارد کرد، اما دریک نمایش و پرده عریض شایدبتوان مته به‌خشخاش‌گذاشت‌و عیب‌جویی کرد که فلان حرکت دوربین اگر فلان‌طور بود بهتر می‌شد اما درحالت فعلی باید گفت: دست درمبخش و یارانش درد نکند، همین و بس.

## برنامه اول (شبکه)

### یکشنبه

۱۷/۰۰ ـ کودکان
۱۸/۱۵ ـ درباره روستا
۱۸/۴۰ ـ اخبار
۱۸/۵۰ ـ اخبار ورزشی
۱۹/۰۰ ـ مسابقه همدیگر را بهتر بشناسیم
۱۹/۳۰ ـ خانواده
۲۰/۰۰ ـ اخبار و تقدیم تاریخ
۲۰/۴۰ ـ شما و تلویزیون
۲۱/۳۰ سالروز صدور فرمان تغذیه رایگان
۲۲/۱۰ ـ آقای مربوطه
۲۲/۱۵ ـ تئاتر

### دوشنبه

۱۲/۰۰ ـ اخبار
۱۲/۰۵ ـ حفاظت و ایمنی
۱۲/۲۰ ـ کمدی کلاسیک
۱۳/۰۵ ـ کنیگزرو
۱۳/۴۵ ـ کشکول
۱۴/۰۰ ـ اخبار
۱۷/۰۰ ـ کودکان
۱۸/۱۵ ـ داستان حیوانات
۱۸/۴۰ ـ اخبار
۱۸/۵۰ ـ اخبار ورزشی
۱۹/۰۰ ـ وضع اضطراری
۲۰/۰۰ ـ اخبار و تقدیم تاریخ
۲۰/۳۰ ـ ترانه‌های ایرانی
۲۱/۰۰ ـ ایران زمین
۲۱/۳۰ ـ برنامه ششم عمرانی
۲۲/۰۰ ـ آقای مربوطه
۲۲/۰۵ ـ فیلم سینمائی بنام کشتی تمار

## تلویزیون

برنامه های تلویزیونی زیر از طرف سازمان رادیو تلویزیون ملی ایران اعلام شده است
مسئولیت هرگونه تغییر در ساعت وچگونگی برنامه‌ها با آن سازمان است

### بین‌المللی

### یکشنبه

۱۴/۳۰ ـ فیلم
۱۶/۰۰ ـ خلاصه اخبار
۱۶/۰۵ ـ کارتن
۱۶/۲۵ ـ خیابان سرسامی
۱۷/۲۵ ـ جویز و بچه گربه
۱۷/۴۵ ـ
۱۸/۱۰ ـ روهاید
۱۹/۰۰ ـ اخبار
۱۹/۲۵ شوجیمی استوارت
۱۹/۵۰ ـ فیلم سینمایی
۲۱/۱۵ ـ بعداً اعلام می شود
۲۱/۳۵ ـ ماری تیلورمور
۲۲/۰۰ ـ اخبار
۲۲/۲۵ ـ فیلم سینمایی

### دوشنبه

۱۶/۰۰ ـ خلاصه اخبار
۱۶/۰۵ ـ خیابان سه سامی
۱۷/۳۰ ـ فات البرت
۱۷/۵۰ ـ کارتون
۱۸/۰۵ ـ آن دختر
۱۸/۳۰ ـ سرآشپز فرانسوی
۱۹/۰۰ ـ اخبار
۱۹/۲۵ ـ راز اعماق
۱۹/۵۰ ـ خانواده
۲۰/۱۵ ـ شوکارل برانت
۲۱/۱۰ ـ خیابانهای سانفرانسیسکو
۲۲/۰۰ ـ اخبار
۲۲/۲۵ ـ هاوائی صفرینج
۲۳/۱۵ ـ دست نخورده ها

## برنامه دوم

### یکشنبه

۱۹ـ موسیقی و اسلاید
۱۹/۲۰ـ کالان (قوانین بازی) کارگردان: ووی تک
۲۰/۱۰ـ شیوه های دیدن ۲۰/۴۰ـ اخبار
۲۱ـ مصاحبه با دکتر بهار درباره سمک عیار
۲۱/۱۲ـ سمک عیار (قسمت نوزدهم)
۲۲ـ موسیقی کلاسیک کوارتت بادی مسی رادیو تلویزیون ملی ایران آثاری از هایدن سرامسو، ورینگتون و کوپرن
۲۲/۴۰ـ مقامات با مطبوعات (برنامه جدید) در پایان خبر و مجله خبری.

### دوشنبه

۱۹ ـ موسیقی و اسلاید
۱۹/۳۰ـ خانواده والتون: گناهکار کارگردان: فیلیپ لی کوک با شرکت: میچل لعنرد
۲۰/۲۰ـ برنامه‌ای از گروه تحقیق (دیداری با مسئولان)
۲۰/۴۰ـ اخبار
۲۱ـ فیلم مستند.
۲۱/۳۰ـ برنامه‌ای از واحد نمایش تاتر پوچی ـ قسمت دوم
در پایان خبر

## جدول ویژه شماره ۱۱۳۳

افقی:
۱ـ بعد از ابومسلم خراسانی برضد اعراب قیام کرد، اما خود وفرزندانش بفرمان خلیفه کشته شدند ـ همسر اولیس پهلوان افسانه‌ای ۲ـ راه بی‌پایان ـ زمین بی‌آب و علف ـ ورزشی است ـ ترو تازه و شاداب ۳ـ قدر و بزرگی ـ شکوه ـ جای پرنده است ـ حاکم برهمه اعضاء بدن خویشتن‌نیست ۴ـ صندوقچه جواهرات ـ دوستان بی رنگ و ریا ـ زنی‌که تازه زائیده باشد ـ عددیست ۵ـ علاقه و رغبت ـ ضایع شده ـ قفس تن ۶ـ تکان‌وجنبش ـ هرجائی که شلوغ‌و درهم باشد ـ رنگ موی فوری ۷ـ خرما فروش ـ درمان دردبا آن می‌کنند ـ باز داشتن کسی از کاری ـ ابر رقیق ۸ـ نوعی قمار دستجمعی ـ تقویت رادیوئی ـ نوشته شده ۹ـ رودی در اروپا ـ پسوندیست ـ دستور غذادر رستوران ـ سایبان چشم ۱۰ـ دم ازسر وفا تکان میدهد ـ باغ‌پرگل ـ روی و رخساره ۱۱ـ اندیشه ـ غرور و خودپسندی ـ واحدی در طول ۱۲ـ نیکوئی و بخشش ـ شاعر از اینهم ملول بود ـ علامت و نشان ـ در بدن زندگان است ۱۳ـ جای آب ـ جانشین ـ بالا آمدن آب دریا ـ عقاب سیاه ۱۴ـ درخشانتر ـ شکم پرست ـ پارچه‌ایست ـ شراب ۱۵ـ منفی در لفظ خارجی ـ یکی از سلسله صوفیان.

عمودی:
۱ـ تاوان کیفر ـ جستن ازتهمت ـ موز در لفظ‌عرب ۲ـ از سرزمین های باستانی که اکنون فقط از آن نامی باقی مانده ـ جای نشستن برای شکار ـ علم و معرفت ۳ـ ازصادرات مرغوب‌ایران ـ وقت و لحظه ـ تکان و جنبش ـ شایسته ۴ـ ماهی در سال رومی ـ اسید سولفوریک ـ لخت و برهنه ۵ـ از مارگهای اتومبیل ـ از کفر خوش باشد ـ حرف تعجب ـ انجیر در لفظ‌عرب ۶ـ در آن بند بازی هم میکنند ـ درنده‌خو و وحشی ـ نقش هنرپیشه ـ باپشتک میزنند ۷ـ برابر ـ لنگ معروف‌تاریخ ـ عیب‌و عار ـ سوره‌ئی درقرآن مجید ۸ـ اثری معروف از عوفی ۹ـ روسی میگوید بله ـ پیشاوندیست ـ بدین‌ومذهبی پای‌بند نیست ـ روستا ۱۰ـ برای چسباندن عکس بدیوار بکار آید ـ از کلمات نفی ـ مقدار معینی از دارو ـ از آن کلکسیون فراهم می آورند ۱۱ـ مخفف هراس ـ قصد و اراده ـ مادر عرب ـ از موجودات ترس‌آور ۱۲ـ گربه ـ در کاخ سفید مستقر شد ـ علامت صفت تفضیلی ۱۳ـ در حمام بکار آید ـ رشد کردن ـ حرارت افزون بدن ـ از آلات طرب ۱۴ـ همان مادر است ـ تاریخ نگار ـ پشتیبان ۱۵ـ قسمتی از دست ـ شفا یافتن و خوب شدن ـ خداوند یکتا.

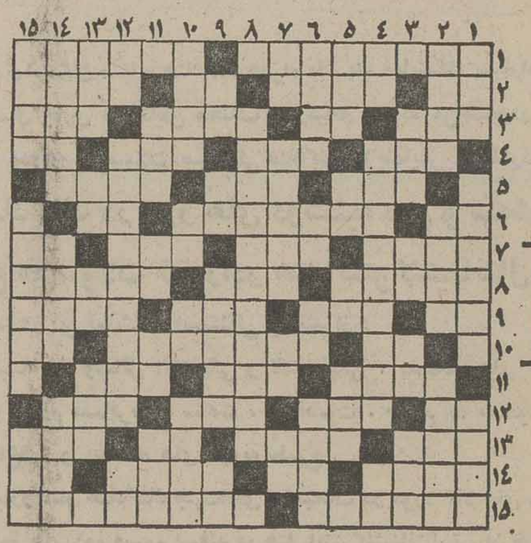

## حل جدول عادی

افقی:
۱ـ عمارت مجلس شورایملی ـ حتما افسون هم میداند ۲ـ دریا ـ از دل دردمند برآید ـ ویتامینی است ـ درود ۳ـ صدای بلند ـ خودمان ـ اشاره به نزدیک ـ نزد و جلو ۴ـ حد فاصل بین دو کشور ـ شاعری بی‌هنر و پیچ پیچش خوانده ـ زبان‌بسته ـ طایفه و عشیره ۵ـ اکنون از پاهای بساط سالاد است ـ عددیست ـ مارکی برسیگاری ـ ۶ـ بالا در لفظ انگلیسی ـ از سر سلسله دودمان ساسانیان حرفی اضافه‌دارد ـ عددیست ۷ـ سوراخی که نور از آن داخل میشود ـ کشتی جنگی ـ خویشاوندی ـ از رفتنی ها ۸ـ ندادهنده ـ جوی آب ـ شهری در استان فارس ۹ـ عروس خانم هرگز نمی‌گوید ـ جوانمرد ـ زهر در بن‌دندان دارد ـ توانائی ۱۰ـ وای‌از سیاهش که کار دست مردم می‌دهد ـ تیرانداز است ـ طمع ۱۱ـ جائی است برای گذراندن وقت و شکم طبله

## جدول عادی شماره ۹۵۷۰

کردن ـ آقا و سرور ـ هیکلی که ندارد لای‌دیوارش می‌نهند ۱۲ـ بلی به زبان روسی ـ حرف شرط ـ خیال و گمان ـ آهنگی در موسیقی ۱۳ـ درخت‌بی‌پیوند ـ به‌او اطمینان توان کرد ـ غذای زمستان ـ رنگی است ۱۴ـ حمله ناگهانی ـ نوعی بازی قمار ـ ایوان ـ زمین در لفظ آذری ۱۵ـ پراکنده کردن بازی زن و شوهر هاست.

عمودی:
۱ـ مظهرلرزش ـ دراداره خدمت می‌کند ـ دارمکافاتش خوانند ۲ـ مرد دلاور و بخشنده ـ گلی است بیابانی و خوشبو که بیشتر درلانه مار سبز میشود ـ رودی‌در ایران ۳ـ مته برقی ـ بچه‌به دنیا آوردن ـ پسوند مانند ـ در آن سبزی میکارند ۴ـ رودی در اروپا ـ از گلهای بهاری ـ عضوی در بدن ۵ـ نوعی موشک روسها ـ پرحرف می‌زند ـ آخرین حرف ـ مرغ سعادت ۶ـ هرچه بیشتر درآمد بهتر ـ رود آرام ـ دفع مزاحم کردن ـ سرشماری ۷ـ گاهی از نهادبرآید ـ شهرعقربهای جراره ـ فلزیست ـ بلی به زبان خارجی ۸ـ اثری معروف و عاشقانه از خواجوی کرمانی ۹ـ ناچیز ـ اگر ـ طرد شده ـ داخل ۱۰ـ خطی در هندسه ـ بسیار دویده میزند ـ جوی خون ـ موزیک عزا ۱۱ـ از معشوقه باید کشید ـ جلوی آب را میگیرد ـ واحد پول ژاپن ـ نویسنده شوخ طبع اروپائی ۱۲ـ خاک کوزه‌گری ـ نویسنده کتاب زندانی شیلون ـ مظهر وفاداری است ۱۳ـ از بازیهای امریکائی ـ شما در لفظ خارجی ـ علامت مفعول صریح ـ وقت روشنی ۱۴ـ دوستان ـ لقب پادشاهی در سلسله هخامنشی ـ پارچه کج بریده شده ۱۵ـ شیادی که بیشتر کلاه خانمها را بزمیدارد ـ خدمت زیربرچم ـ با دهان هم می‌آیدو نشان خستگی میشود.

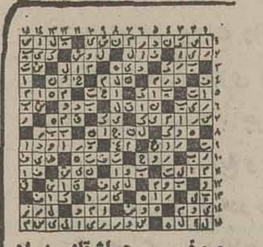

## حل جدول ویژه

## آگهی مزایده

هواپیمائی ملی ایران «هما» قطعات مختلف اسقاط مربوط به بدنه و صندلیهای یك فروند هواپیمای دی ـ سی ـ شش را بمنظور استفاده از آلومینیم آن از طریق مزایده بفروش می‌رساند.

۱ـ داوطلبان از تاریخ نشر این آگهی تاآخر وقت اداری روز شنبه ۱۴ اسفندماه ۲۵۳۵ پیشنهاد های خودرا در پاکت لاك ومهرشده به پیوست رسید صندوق بمبلغ ۵۰۰۰۰ ریال که بعنوان سپرده شرکت در مزایده باید به صندوق شرکت هواپیمائی ملی ایران در ساختمان ادارات‌مرکزی پرداخته باشند به دفتر دایره اموال تدارکات «هما» واقع‌در آشیانه فنی طبقه سوم (بعد از ساختمان ادارات مرکزی در فرودگاه مهرآباد) تسلیم نموده و رسید دریافت دارند.

۲ـ پیشنهاد دهندگان می توانند همه‌روزه غیر از روز های تعطیل جهت بازدید اجناس مورد مزایده به انبار دایره اموال تدارکات «هما» واقع در فرودگاه جنوبی مهرآباد مراجعه نمایند.

۳ـ کلیه هزینه ها از قبیل هزینه آگهی و حمل وسایل مورد مزایده از انبار دایره اموال‌و مالیات چنانچه تعلق بگیرد بعهده برنده مزایده خواهد بود.

۴ـ پیشنهاد های رسیده در ساعت ۹صبح روز یکشنبه ۱۵ر۱۲ر۲۵۳۵ در دفتر دایره اموال تدارکات «هما» (به‌نشانی نامبرده در بالا) باز و قرائت خواهد شد.

۵ـ به پیشنهاد های فاقد سپرده و یا کمتر از مبلغ سپرده مقرر و پیشنهاد هائیکه بعد از تاریخ ۱۴ر۱۲ر۲۵۳۵ تسلیم گردد ترتیب‌اثر داده نخواهد شد.

۶ـ در صورتی که برنده‌مزایده‌حاضر بانجام معامله نشود سپرده‌او به نفع هواپیمائی ملی‌ایران ضبط و معامله بابرنده دوم انجام خواهد شد و در صورتی که برنده دوم نیزاز انجام‌معامله‌خودداری کند سپرده او به نفع (هما) ضبط خواهد گردید.

۷ـ هواپیمائی ملی ایران در رد یاقبول یك‌و یاکلیه پیشنهادها مختار و حضور پیشنهاد دهندگان در جلسه مزایده بلامانع‌است.

تدارکات هواپیمائی ملی ایران «هما»

گروه موسیقی رادیو تلویزیون ملی ایران تقدیم میکند.

کنسرت ارکستر مجلسی رادیو تلویزیون ملی ایران

رهبر: یووال زالیوک

۳و۴ اسفند ۲۵۳۵ ـ ساعت۸ بعدازظهر
دانشکده هنرهای زیبا، دانشگاه تهران

برنامه:
کارل نیلسن: سوئیت کوچک برای سازهای زهی
رالف ون ویلیامز: فانتزی بانوی سبز پوش
فرانتس لیست: مالدیکسیون.
فردریک هندل: کنسرتو گروسواپوس۶، شماره ۷
ولفگانگ آمادئوس موتزارت: موسیقی کوچک شب

محل فروش بلیت:
روابط عمومی جشن هنر واقع در تقاطع جردن‌وبلوار ناهید.
ـ دانشکده هنرهای زیبا، دانشگاه تهران
ـ انجمن فیلارمونیک تهران.
ـ صفحه فروشی بتهوون
ـ دراگ‌استور سلطنت‌آباد.
م‌الف۲۷۱۲۲

کاودرژان

ضیاء
غزاله سپهر
حمیدعبادی سالومه
کاودرژان پهلوی
تلفن رزرو ۶۸۶۰۸۰ ۶۸۷۰۸۰
جمشید

صاحبان صنایع وبازرگانان کشور
الاخاء
تنها مجله عربی زبان ایران
ازگروه نشریات مؤسسه اطلاعات
باداشتن نمایندگی در ۱۲ کشور عربی
روزهای شنبه منتشر میشود

تلویزیون رنگی
دنیای رنگی فیلیپس واقعی تراست
PHILIPS

پارتی تور شیراز
صبحانه ـ ناهار وشام کامل هرشب موزیک و برنامه هنری و دو جلسه سینما دیدن از کلیه آثار تاریخی اقامت در هل پرشن گلف جمعا بمدت ۸ روز از تاریخ ۲۸ اسفند قیمت برای هر نفر فقط ۱۵۰۰ تومان کلیه مخارج بعهده تور است محل رزرو و دریافت برنامه کامل «تی،بی،تی».
فیشرآباد تلفن پارتی‌تور ۳۴۰۷۱۰ سرپرست‌طلوعی
۲ـ۲ آ ـ ۳۵۷۷۵

هنرمندان دلخواهتان را
برای هرگونه جشنی از
سازمان هنری سی . چل . سی
با تلفن ۶۲۶۵۰۷ بخواهید


جناب آقای مهندس جعفر شریف‌امامی
ریاست محترم مجلس سنا

احتراما: از مراحم و توجهاتی‌که در مورد انجام ساختمان راه گلپایگان، خوانسار، فریدن، خمین، اراک و محلات مبذول و ذیل مرقومه‌شماره ۹۷۷۸ ـ ۲ر۱۱ر۲۵۳۵ مژده ابلاغ فرموده‌اند اهالی شاه دوست و میهن پرست این سامان باتمام وجود سپاسگزاری خود را به پیشگاه مقدس شهریاری تقدیم و از آنجناب که یکی‌از ارزنده‌ترین مجریان منشور انقلاب شاه وملت هستید تشکر مینمایند، دعای خیرمان پیوسته بدرقه وجود شاهنشاه آریامهر و خاندان‌جلیل سلطنت خواهد بود.

با تقدیم احترام ـ اهالی گلپایگان، خوانسار، فریدن، خمین، اراک و محلات.

فضل‌الله نامداری ـ علی رفیع‌پور ـ چنگیز اعرابی ـ دکتر لقمان جلالی ـ احمد میثمی ـ محمداختری ـ حسین معتمدی ـ غلامرضا شهسواری ـ تقی کشاورزی ـ مرتضی جلالی ـ حاج‌رضا نامداری ـ حیدر نامداری ـ حیدر نامداری ـ اکبر خاکسار ـ احمد کارگزاری ـ امان‌الله سهرابیانی ـ حاجی غفاری ـ اسماعیل غفاری ـ منوچهر احمدی ـ باقر ذنوبی ـ عبدالله اردشیری ـ حسین نخعی ـ حسن دلیری ـ مرتضی عمیدی ـ پروین فتانی ـ ناصر معظمی ـ فتح علی حسن‌خانی اراکی ـ صادق مهری ـ نصراله معظمی ـ ابوالقاسم ابوالحسنی ـ حسن نایب‌الصدری ـ غلامعلی انصاری ـ حیدرطالاری ـ محمدنمازی ـ عباسعلی سالاری ـ ابوالفضل جهانگیری ـ جواد مهدوی ـ جلال طباطبائی ـ حاج حسین نامداری ـ علی مشایخی ـ ابوالقاسم خوشنویسان ـ فضل‌الله شریعت ـ حسن مجیدی ـ رضا حمیدی ـ زین‌العابدین صدرائی ـ علیرضا حاج نوروزی ـ امیرثمری ـ حسن زینلی ـ علی اکبر قناعت ـ محمود قاضی زاهدی ـ باقراحمدی ـ عطاءالله نامداری ـ عباسعلی جلالی ـ طاهر دانشپور ـ الاحقر شیخ عباسعلی حمیدی منزوی شاه نعمت‌اللهی و یکصد امضای دیگر
آ ـ ۱۹۲۹۱

جناب آقای دکتر فرح بخشیان
وزیر محترم راه و ترابری

احتراما: اهالی شاه دوست و میهن پرست گلپایگان، خوانسار، فریدن، خمین، اراک و محلات از مژده اولویت اجرائی ساختمان راه این سامان که ذیل مرقومه شماره ۲ر۱۸۶۶۱ ـ ۲ر۱۱ر۲۵۳۵ بریاست محترم مجلس سنا اعلام و فتوکپی آن طی شماره ۹۷۷۸ ـ ۲ر۱۱ر۲۵۳۵ از طرف ریاست محترم مجلس سنا به اهالی ابلاغ گردیده ومسلما در بهبود وضع اقتصادی و اجتماعی اهالی اثر نیکوئی دربرخواهد داشت نهایت سپاسگزارند این مهم که در زمان وزارت‌جنابعالی انجام یافته سالهاست که یگانه آرزوی ما مردم بوده است امید است با تسریع در صدور آگهی‌مناقصه‌و شروع‌ساختمان اقدام آنجناب بمنصه ظهور رسیده و تحقق کامل پذیرد، توفیق بیشتر آنجناب را در راه خدمتگزاری به شاهنشاه آریامهر از خداوند آرزو میکنیم.

باتقدیم احترام اهالی شهرستان گلپایگان ـ خوانسار ـ فریدن ـ خمین ـ اراک و محلات.

فضل‌الله نامداری ـ علی رفیع‌پور ـ چنگیز اعرابی ـ دکتر لقمان جلالی ـ احمد میثمی ـ محمداختری ـ حسین معتمدی ـ غلامرضا شهسواری ـ تقی کشاورزی ـ مرتضی جلالی ـ حاج‌رضانامداری ـ حیدر نامداری ـ حیدر نامداری ـ اکبر خاکسار ـ احمد کارگزاری ـ امان‌الله سهرابیانی ـ حاجی غفاری ـ اسماعیل غفاری ـ منوچهر احمدی ـ باقر ذنوبی ـ عبدالله اردشیری ـ حسین نخعی ـ حسن دلیری ـ مرتضی عمیدی ـ پروین فتانی ـ ناصر معظمی ـ فتح علی حسن‌خانی اراکی ـ صادق مهری ـ نصراله معظمی ـ ابوالقاسم ابوالحسنی ـ حسن نایب‌الصدری ـ غلامعلی انصاری ـ حیدرطالاری ـ محمدنمازی ـ عباسعلی سالاری ـ ابوالفضل جهانگیری ـ جواد مهدوی ـ جلال طباطبائی ـ حاج حسین نامداری ـ علی مشایخی ـ ابوالقاسم خوشنویسان ـ فضل‌الله شریعت ـ حسن مجیدی ـ رضا حمیدی ـ زین‌العابدین صدرائی ـ علیرضا حاج نوروزی ـ امیرثمری ـ حسن زینلی ـ علی اکبر قناعت ـ محمود قاضی زاهدی ـ باقراحمدی ـ عطاءالله نامداری ـ عباسعلی جلالی ـ طاهر دانشپور ـ الاحقر شیخ عباسعلی حمیدی منزوی شاه نعمت‌اللهی و یکصد امضای دیگر
آ ـ ۱۹۲۹۱


اطلاعیه
تشکیل نخستین نمایشگاه آثار نوباوگان
وجوانان کشور ۱ـ۱۵ اسفندماه ۲۵۳۵
بدینوسیله ازعموم هموطنان عزیز دعوت میشود ازاین نمایشگاه دیدار نمایند وبابرگزیده آثار علمی‌وهنری، اختراعات واکتشافات‌وپژوهشهای‌فنی تحقیقاتی، فرهنگی کودکان، نوباوگان وجوانان کشورمان ازنزدیك آشناشوند
محل دائمی نمایشگاههای بین‌المللی ایران
ساعات بازدید: ۱۰ صبح الی ۵ بعدازظهر
وزارت بازرگانی
نمایشگاههای بین‌المللی ایران

نخست‌وزیر در مجلس شورایملی گفت :

# عدم‌وابستگی تدریجی به‌درآمد نفت ادامه‌میابد

بقیه از صفحه آخر

گذشته ازاین، نظام‌نگهداری وتوزیع وبازاریابی‌محصولات کشاورزی مورد توجه خاص خواهد بود وسعی خواهدشد که‌کمبود های‌موجود درزمینه سردخانه ،انبار ،سیلو وسایر تجهیزات نگهداری محصولات ومشکل موجوددرزمینه‌واسطه های غیرضروروسائل مربوط به‌بازاریابی‌این‌محصولات‌رفع شود وسهم تولید کنندگان ازقیمت فروش درحد متناسبی تثبیت گردد.

**برنامه های‌اجتماعی**

یکی ازارکان سیاست مادر سال‌آینده توجه‌بیشتربه‌افزایش رفاه وبهزیستی مردم است. دراین جهت به‌پیروی ازنیات بلند شاهانه ،وتاکید برصرفه جوئی درهزینه‌های‌غیرضرور دربخش‌عمومی اهتمام خاص خواهد شد تاخدمات اجتماعی وفعالیت های رفاهی وتامین اجتماعی هرچه بیشتر گسترش یابد. براین اساس ، اعتبارات بخش اجتماعی در بودجه عمومی سال۲۵۳۶ ازافزایشی معادل ۳۶ درصد برخوردار شده است.

حدود۵۰درصدبودجه عمومی دولت به‌آموزش و پرورش اختصاص یافته و اعتبارات آموزش وپرورش از ۷ر۱۷۴ میلیارد ریال درسال جاری به۹ر۲۳۰ میلیارد ریال درسال آینده رسیده یعنی ۳۳ درصد نسبت بسال۲۵۳۵افزایش یافته است. زیرا به‌اعتقادما ،نیروی انسانی ماهر وکارآمد مهمترین ثروت‌ملی‌است و این ثروت ازاستعداد های‌سرشار و میراث های فرهنگی مایه‌رهمند است.

**حفظ قدرت خرید مردم**

علاوه برمقابله‌باتورم‌تحمیلی ازخارج ومبارزه باافزایش‌غیر معقول قیمت ها واجحاف و گرانفروشی ازجمله تدابیری که دولت بمنظور حفظ قدرت خرید مردم بکار می برد کمک های مالی برای‌نگهداری سطح عادلانه قیمت ها است. دراین زمینه ،دولت برای‌متعادل نگهداشتن بهای کالاها ومواد اساسی ومایحتاج مردم ،طی چهار سال بیش از سیصد میلیارد ریال اختصاص داده است که ادامه این برنامه‌سال آینده رانیز دربرمی‌گیرد.

کوشش دولت درجهت محدود کردن‌هرچه‌بیشترهزینه های غیر ضرورو‌جلوگیری ازضایعات ومتقابلا تلاش در جهت افزایش‌بهره‌وری موجب خواهدشدکه‌رو ندافزایش‌قیمت هانزولی شده وبتدریج آثار سیاست های‌اقتصادی‌و اصولی دولت برای مهارکردن قیمتها آشکار شود.

درسالها اخیر سهم‌عمده‌ای از افزایش شاخص بهای کالا ها وخدمات مصرفی، مربوط به‌هزینه های‌مسکن بوده‌است ولی‌بایدتوجه‌داشت که‌متجاوز از ۶۵ درصد از۱۵ر۰ میلیون نفر جمعیت شهری کشورمالک خانه مسکونی خود هستند و این گروه نه‌تنها ازترقی‌کرایه خانه ها متضرر نشده‌اند بلکه بانرقی قیمت خانه ها که‌نتیجه افزایش سریع تولید و در آمد ملی است برثروت اغلب آنها نیز بمقیاس وسیع‌افزوده شده است.

از۳۵درصدبقیه‌یعنی‌خانواده هائیکه خانه شخصی ندارند حدود ۵ درصدشان که در سال تغییرمسکن میدهند باوضع حادتری مواجهند وباید برای مقابله بامشکل این گروه از جمعیت که عمدتا از جوانان شاغل وخانواده های تازه تشکیل شده ترکیب‌میشود اقدام عاجل وقاطعی بعمل آید.

باتوجه به ضرورت اقدام سریع برای رفع این نیازمندی ها دولت آماده است که‌علاوه برحدود ۸۹ میلیارد ریال که دربودجه سال ۲۵۳۶ برای اجرای‌برنامه‌احداث‌خانه های سازمانی وخانه های ارزان قیمت‌واعطای‌کمک‌های‌اعتباراتی ازطریق بانک های تخصصی وشرکت های تعاونی مسکن اختصاص داده و نیز اعتباراتی که‌برای‌توسعه‌صنایع ساختمانی دربودجه همان سال منظور داشته ،کوشش لازم رابرای‌تجهیز منابع‌ملی واعطای حمایت های لازم به بخش خصوصی‌برای‌رفع‌تدریجی مشکل مسکن معمول دارد.

**حفظ موازنه ارزی وقدرت ریال**

بی‌تردید یکی از مبانی سیاست پولی دولت، حفظ موازنه ارزی و قدرت ریال است . تاکیدبراین سیاست سبب شده است که‌مازاد حساب جاری ارزی کشور درسال ۲۵۳۴ به‌سه میلیارد دلار و در سال ۲۵۳۵ به۲٫۵ میلیارد دلار برسد و بدیهی است که کمکان همیشه مبتنی براین بوده‌است که بخش عمومی می‌بایستی نیرو و امکانات مالی خویش را برای ایجاد زیربنا ها و صنایع اساسی و مادربکار ببرد و به فعالیت در زمینه هائی بپردازد که امکانات‌مالی و فنی بخش خصوصی‌اجازه مشارکت در آنها را نمیدهد ولی در شرایط استثنائی‌چند سال اخیر و با توجه به فشار های تورمی خارجی و بمنظور پاسخگوئی به نیاز های فوری جامعه ایران دولت ناگزیر شد که به بسیاری از فعالیت های اقتصادی بپردازد که در شرایط کنونی می تواندبه‌عهده بخش خصوصی واگذار شود .

البته دولت آمادگی داردکه شرائط لازم را در رامتشویق و حمایت معقول از بخش خصوصی در اجرای وظایفی که این بخش بویژه در این مرحله از انقلاب بعهده دارد فراهم آورده و در این‌زمینه موجبات انجام موفقیت آمیز یک اشتراک مساعی همه‌جانبه را با توجه‌بدفهای اجتماعی‌و اقتصادی انقلاب ایران بیش‌از پیش تامین کند .

## بهبودوضع کارمندان دولت

**در اجرای اوامر ملوکانه، که همواره بربهبود زندگی و رفاه حال کارمندان دولت‌تاکید فرموده‌اند دولت ظرف چند سال اخیر اقداماتی کرده و خواهد کرد که دریافتی آنان را افزایش دهد . از این‌رو در بودجه سال ۲۵۳۶ اعتباراتی بمنظور ارائه یک پایه ترفیع بکارکنان دولت و نیز برقراری فوق‌العاده شغل‌برای گروههائی که هنوز موفق بدریافت آن نشده‌اند تامین شده است و نیز از اول‌مهرماه آینده‌ضریب جدول حقوقی‌مشمولان قانون استخدام کشوری از ۷۰ ریال به ۸۰ ریال ارتقاء خواهدیافت.**

در اجرای فرمان همایونی‌مبنی برآنکه تا پایان دوره برنامه عمرانی پنجم دریافتی‌متوسط هیچیک از حقوق بگیران‌دولت درماه از دوازده هزار ریال کمتر نباشدترتیبی داده میشود که با استفاده از تبصره‌ای که همراه لایحه بودجه تقدیم‌شده است دریافتی هریک از کارکنان شاغل دولت در سال از ۱۴۴ هزار ریال کمتر نباشدبطوریکه حداقل متوسط‌دریافتی ماهانه آنان به ۱۲ هزار ریال برسد.

همچنین به بهبود وضع بازنشستگان ووظیفه بگیران توجه خاص مبذول میشود و طبق یکی دیگر از تبصره های بودجه ، حقوق آنان براساس بالاترین شغلی که در دوره خدمت داشته‌اند و بااحتساب آخرین ضریب ریالی و نیز رعایت ترفیعات استحقاقی‌ترمیم میگردد و مابه‌التفاوت آن‌بتدریج پرداخت میشود. ضمنا ترتیبی داده خواهد شد که حداقل دریافتی ماهانه بازنشستگان ووظیفه‌بگیران از اول فروردین ۲۵۳۶ از ده هزار ریال کمتر نباشد . ترمیم حقوق هیئت علمی دانشگاهها نیز با توجه به هماهنگی های لازم انجام خواهد گرفت . بدیهی است‌که افزایش های‌مذکور که درمورد کارکنان کشوری در نظرگرفته شده در مورد نیروهای‌مسلح شاهنشاهی نیز طبق مقررات مربوط بمرحله‌اجراء درخواهد آمد .

درانیجا چون سخن از اقدامات دولت در ترفیه حال کارمندان درمیان است لازم است یادآورشوم که دولت به پیروی از رهنمود های شاهنشاه خود را موظف میداند ضمن تشویق و حمایت از افراد خادم و مسئولیت شناس ، در مورد افرادخاطی و سهل‌انگار باکمال شدت‌رفتار پاسداری کرده است و در آینده نیزچاودانگی مارا تضمین خواهد کرد .

اعتقاد ما براین است که‌رسالت ومصلحت بی‌چون و چرای‌ملی ما، حکم می‌کندکه در همه حال ، در تمامی راهها‌وفعالیت‌هاوسازندگیها، همچنان براین منبع فیاض ونیرو بخش اتکاء کنیم و باهدف‌تعالی انسان، ارزشهای فرهنگ ایرانی راازدوتوشه راه تحولات سریع اقتصادی و صنعتی آینده سازیم با این توجه‌که هدف همه‌پیشرفت های مادی ، تعالی‌و رفاه انسان ایرانی است و هرنوع فعالیت اقتصادی به مثابه وسیله است‌نه هدف .

**مشارکت و مسئولیت های ملی**

از مبانی‌برنامه ریزیهای‌اجتماعی واقتصادی بویژه‌در فضای رستاخیز وبرپایه مفاهیم رستاخیزی ،تاکید براصل مشارکت است در جهت تحقق این هدف‌و گسترش‌احساس مسئولیت در گروههای گوناگون جامعه ،درسال ۲۵۳۶ نیزاقدامات وسیعی در جهت اجرای اصل‌عدم تمرکز تفویض اختیارات‌ومسئولیت های بیشتری به‌مردم و انجمن - های ملی بعمل خواهد آمد.نشانه بارز این امر کوشش دامنه‌داری است که در بودجه سال آینده در اجرای استانی کردن اعتبارات جاری تعداد بیشتری از وزارتخانه هاو سازمان های دولتی که‌جمعا بالغ بر۳۷ سازمان میشود صورت گرفته است بدیهی است‌هنگامی که از اصل عدم تمرکز و تفویض اختیارات و افزایش مسئولیت‌مقام های محلی و نقش سازنده مردم در پیشبرد برنامه‌ها و مجموعا گسترش روح مشارکت سخن میرود هرگز بدان مفهوم نباید تلقی شود که تمرکز تهران را به سایر نقاط کشور گسترش دهیم. آنچه در واقع مطرح است‌افزایش مسئولیت ملی وتجلی‌آن درفردفرد مردم وتحقق کامل همان هدفی است که به اصل «سپردن کار مردم به مردم » معروف است .

**تلفن بخش خصوصی در جریان توسعه ملی**

سیاست اقتصادی کشور

## ایران درمورد نفت روی حرف خود محکم می‌ایستد

آقای امیر عباس هویدا نخست‌وزیر ضمن بیانات خود هنگام تقدیم لایحه بودجه ۲۵۳۶ کل کشور در باره نفت بیاناتی باین شرح اظهار داشت :در مورد نفت‌همه افراد ملت ایران در جریان چگونگی سیاست دولت شاهنشاهی هستند زیرا این سیاست از طریق کلیه وسائل ارتباط جمعی به آگاهی ملت ایران و همه جهانیان رسیده است .امروز دنیا میداند که ایران درزمینه نفت دور از هرنوع جنجال وهیاهو، سیاست معتدل و معقولی دارد و بدلیل اینکه آنچه می - گوید براساس حق و واقعیت است ، روی حرف خود محکم وبی‌تزلزل می‌ایستد بخصوص نشان داده است آنچه‌راکه بدست می‌آورد برای سازندگی و توسعه اقتصادی‌واجتماعی است و کمترین درآمدی که ایران از راه نفت بدست می‌آورد در راه سرمایه گذاریهای صنعتی و افزایش تولید بمصرف میرسد. در صورتیکه بعضی ها نمیدانند که بادرآمد نفت‌خود چه کنند . ضمنا باتوجه به امکانات استثنائی ایران ،سیاست مبادله نفت باکالاهای سرمایه‌ای ،کارخانه ها و تجهیزات مورد نیاز کشور را دنبال خواهیم کرد و در این زمینه نیزموفقیت های زیادی بدست آمد ه‌است .

## بودجه‌در یک نگاه

بودجه کل کشور با رقم ۳۶۶۷ میلیارد ریال‌قریب ده درصد بیشتر از سال قبل وبامحتوای‌افزایش بودجه عمرانی «تغییراتی» در داخل بودجه جاری تقدیم مجلس شورای ملی شد .

● بودجه تقدیمی با بودجه تنظیمی قبلی تفاوت بسیار دارد بودجه تنظیمی قبلی براساس افزایش درآمد نفت بین ۲۲ تا۲۳ میلیارد دلار تنظیم شده بود اما بودجه تجدیدنظر شده و تقدیمی امروز این رقم را به کمی بیش از ۱۹ میلیارد دلار تقلیل داده است.

● به گفته عبدالمجید مجیدی وزیر مشاور و رئیس سازمان برنامه در تقلیل و تجدیدنظر بودجه بدستور شاهنشاه آریامهر بزرگترین کاهش متوجه هزینه های نیرو های مسلح شاهنشاهی شد که ظاهرا این تقلیل در حدود ۱۶۰ میلیارد ریال ( دو درصد) بوده است دولت ازهم‌اکنون با دقت افزایش درآمدراکنترل‌خواهد کردو اگر تا پایان سال درآمد نفت به سطح قبلی بازگشت ، تمام هزینه های تقلیل یافته دوباره‌ازمحل «درآمد اضافی » تامین و پایدار خواهد شد.

● بودجه کل در حدود ۱۰ درصد افزایش نسبت به سال قبل نشان میدهد که قسمت اعظم آن در بخش امور عمرانی است .

★ **بودجه جاری که بیشتر مربوط به وزارتخانه ها و حقوق کارمندان دولت است : تغییرات بطئی جالبی دارد . ظاهرابودجه جاری - از نظر رقم - مختصری افزایش نشان میدهد اما اگر بداخل این بودجه برویم مبالغ تعهدی سنگینی می‌بینیم که قرار است دولت در سال آینده به کارمندان بپردازد . دولت این رقم سنگین و اضافه را از شکم همان بودجه عمومی یعنی از راه تقلیل هزینه های اداری و پرسنلی و نظیر آن تامین کرده است . بهمین جهت طراحان بودجه معتقدندبودجه عمومی‌درماهیت‌خود نسبت به سال قبل تقلیل یافته است .**

● موارد مهم اضافات پرداختی به کارمندان دولت در سال‌آینده بشرح زیر است :

افزایش ضریب و اشل حقوق از ۷۰ ریال به ۸۰ ریال که در نتیجه حقوق کارمندان در حدود ۱۵ درصد افزایش می‌یابد این رقم از مهر ماه سال آینده پایدارو قابل‌پرداخت‌است‌و دولت در ششماهه اول در این مورد پرداختی ندارد .

● دوم پرداخت« فوق‌العاده شغل» که این رقم نیز بسیارسنگین و اثر جالبی در زندگی مادی کارمندان خواهد داشت و تقریبا مشمول همه‌خواهد شد .

● افزایش حداقل حقوق کارمندان شاغل به ۱۲۰۰ تومان این موضوع هم رقم جدیدی است که باید بحساب آورد .

● افزایش حقوق بازنشستگان از چند راه و از جمله آنکه‌دیگر هیچ کارمند بازنشسته‌ای کمتر از ۱۰۰۰ تومان حقوق نخواهد گرفت .

موارد فوق این توهم‌را پیش می‌آورد که بودجه اثر تورمی دارد ، آقای مجیدی در این مورد توضیح روشن‌کننده‌ای داد ، وی گفت : بودجه اثر تورمی ندارد باوجودیکه نقش رفاهی و عمرانی بودجه زیاد است معهذا در جمع به بودجه‌کل ۱۰ درصد و به بودجه عمومی ۱۲درصدبیشتراضافه نشده است. این مقدارافزایش‌مقدارمعقول شناخته میشود و باراهنمائیکه‌برای مبارزه‌باتورم‌پیش‌بینی شده‌نرخ‌تورم‌درسال‌آینده «یکرقمی» وزیر ۱۰ درصد خواهد بود لذا از نظر تورم نگرانی نیست و اضافه پرداختی به کارمندان از راه کمکردن‌مخارج‌عمومی دولت جبران شده و اثر تورمی آن از بین رفته است .

## جوانان

این اعتقاد نزدما پابرجاومسلم است که جوانان نه‌تنها در مقام اکثریت جمعیت امروزی کشور ، بلکه بعنوان سازندگان و اداره کنندگان ایران‌نیرومند فردابایدبه از کلیه امکانات آموزش و پرورش ورفاهی بهره‌مند باشند.

تاکید برسلامت جسمی وروحی جوانان، و کوشش در راه‌آمادگی آنان بخاطر اجرای هر چه‌دقیق‌تر رسالت‌های خود از طریق کسب معلومات و تجربیات علمی،همواره جزئی از سیاست های اقتصادی‌و اجتماعی مارا‌تشکیل داده‌است . نگاهی به‌گسترش روز افزون امکانات وبودجه های آموزش و پرورش‌و بویژه استقرار اصل آموزش رایگان به بهترین وجهی توجه بدین امر راگواهی میدهد.

بیشک جوانان ما متقابلا‌می - باید با استفاده از این شرایط آماده و روبگسترش ، همراه با تاکیدبر هویت فرهنگی و ایمان‌به هستی افتخار آمیز ایران وفردای روشن‌تر و نیرومند تروطن،رسالت های خویش را بشناسند و درراه اجرای این رسالت ها با تمام‌نیرو کوشش نمایند .

## توجه‌به‌امور دفاعی

خانمها، آقایان

بیش‌از این به‌سیاست دولت‌در زمینه تقویت بنیه دفاعی کشور و اهمیت آن از لحاظ حفظ استقلال وموجودیت کشوراشاره‌کردم. در اینجا لازم میدانم اعلام کنم‌که باتمام اهمیت و ضرورتی که‌برای نیروهای دفاعی کشور خود قایل هستیم ، در بودجه جدید ، برای نخستین بار درسالهای‌اخیر،هزینه های دفاعی به‌تنها افزایش نیافته، بلکه کاهش نیز پیداکرده است. باتوجه به امکانات‌مالی کشور، تصمیم گرفته شده است که‌بجای کاستن از بودجه آموزش‌وپرورش وسایر زمینه‌های اجتماعی ،بودجه دفاعی راکاهش‌دهیم. براین‌اساس بودجه دفاعی ایران نسبت‌به‌سال جاری حدود دو درصد تقلیل‌می - یابد و متقابلا توجه بیشتری به آموزش و پرورش، بهداشت و سایر امور اجتماعی معطوف می - شود .

اما باید تاکید کنم که‌کاهش هزینه های دفاعی بهیچ روی به معنای کم شدن ضرورت حیاتی دفاع از مرزهای ایران‌ومنافع‌ملی مانیست. شاهنشاه ما ، دفاع از ایران رامافوق اصول انقلاب‌ایران اعلام فرموده‌اند زیراکه اگر یک ایران مستقل، نیرومند و متکی بخود وجود نداشته باشد هیچ‌یک از اصول انقلاب نیزوجود نخواهد داشت .

بدین‌سان آنچه بودجه جدید مطرح میکند یک تجدید نظر در موضع گیریها است نه‌کم‌توجهی به مسئله مرگ و زندگی ملی . ر دوست و دشمن نباید کوچکترین تردیدی در این زمینه بخود راه بدهند .

ایران همچنان اراده و توانائی خویش را برای مقابله باهرگونه تهدیدی که علیه‌سرزمین ومنافع ملی‌اش بشود حفظ خواهد کرد ، اما باکم‌کردن‌بودجه‌دفاعی‌براساس درآمد های موجود، ناچار است‌که چتر گسترده خودرا اندکی بهم آورد وسایه دفاعی خویش رابیشتر به سرزمین ایران بگستراند .

ایران در برنامه ریزیهای‌دفاعی خود پذیرفتن‌مسئولیت های‌بزرگتر را در دفاع از منطقه خلیج‌فارس، تنگه هرمز، اقیانوس هندو نگاه بشرق پیش‌بینی کرده بود اما آنچه اکنون‌مطرح است تجدید نظر در موضع‌گیری ایران‌درقبال این مسئولیت‌ها است .

بدیهی است که سهم بزرگتر ایران در این زمینه به سودتمامی ملل منطقه و تمامی ملت هااست. اما ایران در مقام یک کشورمنکی بنفس، بیش‌از هرچیز به منافع ملی خویش می‌اندیشد .

درهرحال ،گرچه بودجه دفاعی کاهش می‌یابد ولی ایران‌همچنان به‌قدرت وغیرت ودلاوری فرزندان خویش متکی است و معتقد است که با اتکاء به این روحیه‌دلاوری، و کار و کوشش بیشتر است که میتواند این کاهش بودجه‌دفاعی‌را جبران نماید . مضافا براینکه‌این سیاستها جنبه موقت دارد واضافه درآمدها به تقویت نیروهای‌دفاعی اختصاص خواهد یافت .

## سیاست خارجی

**سیاست خارجی‌دولت‌شاهنشاهی براساس سیاست مستقل‌ملی‌ایران همچنان‌در جهت‌همزیستی مسالمت آمیز و احترام متقابل و تحکیم مبانی همکاری باهمه دولت ها‌بدون توجه به نظام سیاسی آنها‌پیش میرود و در زمینه های گوناگون باموفقیت همراه بوده است .**

**روابط ما‌باهمسایه‌شمالی ،اتحاد جماهیر شوروی سوسیالیستی ، براساس همکاری ودوستی‌و احترام متقابل درزمینه‌های اقتصادی فرهنگی و فنی‌گسترش می‌یابد .**

**مناسبات ایران با پاکستان و ترکیه چه در محدوده همکاریهای عمران منطقه‌ای و چه در چارچوب سازمان پیمان مرکزی و چه در قلمرو روابط دوجانبه از صمیمیت‌و تفاهم فراوان‌برخوردار است.اعتقاد کنفرانس سران‌سه‌کشور درازمیر در اردیبهشت ماه گذشته زمینه را برای همکاریهای هر چه‌بیشتر در امور اقتصادی و بازرگانی‌این سه کشور فراهم ساخته است .**

**بادولت جمهوری افغانستان نیز مناسبات حسنه که از علایق دیرینه فرهنگی و تفاهم وبرادری دو کشور سرچشمه میگیرد ادامه دارد .**

**روابط ایران بادولت جمهوری عراق نیز خوشبختانه باقتضای مناسبات همسایگی و دینی و همبستگیهای تاریخی و فرهنگی در مسیر دوستی و همکاری قرار دارد و پس از توافقهای اخیرهیچ مسئله حل نشده‌ای بین‌دوکشور باقی نمانده است .**

**مناسبات ایران با کشورهای عربی که در جنوب خلیج فارس قرار دارند و با کشور های شبه جزیره عربی‌همچنان روبه توسعه است و برای همکاری های بیشتر بین این کشور ها در سالی که گذشت تبادل‌نظر های بسیار سودمندی صورت گرفت که امیداست در آیندبه نتیجه مثبت برسد . روابط ایران با کشور های سرریه و اردن‌ومصر نیز بسیار صمیمانه است .**

**مناسبات ایران و هندبربنیاد روابط کهنسال تاریخی،علائق فرهنگی ، در زمینه همکاریهای اقتصادی فنی‌و فرهنگی از شرایط مساعدی بهره‌منداست.**

**علاوه‌برکشور های همجوار، روابط ایران با سایر کشور های جهان اعم از غرب وشرق یا کشور های جهان سوم براساس همکاری های‌سازنده‌و احترام متقابل استوار است .**

**بخصوص درسالی که گذشت مناسبات دولت شاهنشاهی با کشورهای واقع در قاره‌آفریقا توسعه بیشتری‌پیداکرده است.**

**روابط دولت شاهنشاهی باایالات‌متحده آمریکا واروپای غربی براساس دوستی و همکاریهای وسیع بازرگانی و فنی و اقتصادی و فرهنگی استوار است .**

**مناسبات ایران با کشور های سوسیالیست همچنان براساس دوستی و احترام متقابل و همکاریهای اقتصادی و فنی و بازرگانی در حال پیشرفت است .**

**با جمهوری خلق چین نیز همکاری و مناسبات دوستانه کماکان ادامه دارد .**

**دولت شاهنشاهی از ادامه بحران خاورمیانه بسیار نگران است و همچنان معتقد است که این مسائل‌بایدبراساس قطعنامه های شورای امنیت با تخلیه کامل اراضی اشغال‌شده اعراب وتامین‌حقوق‌مشروع‌مردم‌فلسطین از طریق‌مسالمت‌آمیز حل شود و از فرصت مناسبی که درحال حاضر برای حل این مسئله پیدا شده است حداکثر استفاده بعمل آید .**

**دولت ایران خوشوقت است که بحران داخلی‌لبنان تااندازه‌ای تخفیف‌یافته‌و امیدوار است موجباتی فراهم آید که زمینه صلح و آرامش مستمر در این کشور فراهم شود و اختلافات و برادرکشی به صلح و دوستی دائمی مبدل گردد .**

**بنابرسیاست دولت‌شاهنشاهی در مورد خلیج فارس همچنان براین اصل استوار است که صلح و آرامش در این منطقه فقط ازطریق‌همکاری و فعالیت فقط‌ازطریق همکاری‌و معاضدت کشورهای ساحلی‌تامین‌میگردد.**

**خوشوقتم که فداکاری‌های فرزندان دلیرما که بدرخواست دولت عمان برای مقابله با شورشیان به آن کشور رفته بودند نتیجه مثبت ببار آورد و توطئه بزرگ اجنبی علیه‌این همسایه ما خنثی شد و در نتیجه دولت شاهنشاهی زمینه را برای فراخواندن قسمتی‌از نیروهای اعزامی خود مناسب دید . در مورد اقیانوس هند دولت شاهنشاهی همچنان از اندیشه اعلام این اقیانوس بعنوان منطقه صلح پشتیبانی میکند و معتقد است با عملی شدن این کار کشور های شبه قاره هند که جملگی با ایران روابط دوستانه دارند می توانند با همکاری و معاضدت در راه پیشرفت اقتصادی و اجتماعی گام بردارند .**

## رفع تشنج

دولت شاهنشاهی همچنان برای رفع تشنج در نقاط مختلف جهان کوشش می نماید . ابتکارکشور مابمنظور اعلام نمودن‌خاورمیانه بعنوان منطقه عاری از سلاحهای اتمی که با استقبال کلیه اعضاء سازمان ملل مواجه شده نمودداری از این کوششها است . در زمینه خلع سلاح کامل و عمومی با نظارت‌موثر بین‌المللی دولت ایران نقش بسیار موثری ایفا نموده است که موردتایید و موافقت‌تعداد زیادی از کشور هائی قرار گرفته است که بمسئولیت‌های بین‌المللی خود پای‌بندند.

کشور ما در زمینه کاهش فاصله میان دنیای فقیر وغنی علاوه برآنکه همواره معتقد به لزوم همکاری و اقدامات موثر بوده به‌تنهائی و هماهنگی باامکانات موجود به‌کشور های نیازمند کمک نموده است.

**دولت ایران به لزوم‌تجدید نظراصولی‌درمناسبات‌اقتصادی وبازرگانی بین المللی وازبین رفتن تبعیض ها وروابط‌غیر عادلانه‌اعتقاد راسخ دارد.جای تاسف است که نه درکنفرانس تجارت وتوسعه‌ونه‌درکنفرانس همکاری اقتصادی وبین‌المللی پاریس پیشرفت محسوسی‌در این زمینه‌حاصل نگردیده‌است.**

**آنچه دراین گزارش بمیان آمد، نکاتی بود درباره فلسفه وچگونگی تنظیم‌بودجه و هدف هائی که این بودجه درزمینه های‌اقتصادی،اجتماعی،سیاسی و فرهنگی تعقیب میکند.**

**ضمن مروری دقیق تر در ارقام وفصول مختلف بودجه که هم اکنون دراختیار شما قرار می گیرد روشن خواهد شد که نخست این بودجه‌حلقه اتصالی است بین پایان یک برنامه عمرانی بزرگ و آغاز یک برنامه عمرانی بمراتب بزرگتر .**

**همچنین این بودجه‌بازتابی است ازآغاز یک برداشت‌تازه ازتوسعه ملی ،بدین معنی که‌بیش ازپیش‌درآن برهماهنگی توسعه مادی ومعنوی جامعه تاکید و اصرار شده است. در این بودجه همانطورکه‌ملاحظه خواهید کرداصل صرفه‌جوئی و استفاده حداکثر از منابع وبالابردن سطح بهره وری براساس فرمان‌شاهنشاه‌آریامهر باقاطعیت موردنظر قرارگرفته است، ضمن مطالعه بودجه وارقام وهدفهای آن ،ملاحظه خواهید کرد که درآن‌سیاست انکاء هرچه بیشتر به منابع غیرنفتی ورشد هرچه بیشتر بخش های غیرنفت بنحوی‌که بمرورزمان‌جایگزین درآمدهای ناشی ازنفت شود مورد تاکید قرار گرفته وتردیدنیست که نیل باین‌مقصوددرگرو افزایش سطح کار وکوشش خلاق‌و مولد فردفرد مردم ایران‌است.**

**ازخانم هاوآقایان انتظار دارم که‌لایحه بودجه رابهمان دقت وامعان نظر که همواره در رسیدگی‌لوایح دولت‌معمول می‌داشته‌اند مورد مطالعه‌قرار دهند ودولت را از اندیشه های صائب وراهنمائی های ثمربخش بهره مندسازند.**



والیبال جام پاسارگاد - روز نوزدهم

# قزوینی‌ها از «راه آهن» هم یک مغلوب ساختند

پنج دیدار از روز نوزدهم‌جام» مصر دیروز در چهارشهر پخت‌سر نهاده شد، در پایتخت دو تیم تهرانی پرسپولیس‌ودخانیات‌میدان مصاف دو حریف شهرستانی‌خود پاس بروجرد و ماشین سازی تبریز را پیروزمندانه به آخر بردند، بااین تفاوت که‌پرسپولیس آسوده‌ترین روزرا‌داشت ودخانیات در مصافی پر مخاطره سربلندزمین را ترک گفت:

اما رویداد پرکشش جدالهای دیروز در قزوین اتفاق افتاد که عمرانیها رقیب بزرگ مشهدی‌خود راه‌آهن را در چهار گیم‌بردند. راه‌آهن باآن بازیهای دلپذیر هفته های اخیر برابر درخشش قزوینیها ،باهمه تلاش‌و سرسختی نتوانست راهی برای گریز از مهلکه بیابد و ۳-۱ شکست را قبول کرد .

ضمن اینکه‌این پیروزی‌دلچسب عمران سبب گردید تیم قزوینی‌تا حالا که نوبت‌آهن به دیدار قاج نرفته است ، یک قدم بالاتر از این رقیب در جای سوم بایستد، با این حساب که شرایط بهتری از جهت گیم شماری هم از تیم اصفهانی دارد .

در جنوب: ملوان به‌یک برد هیجان انگیز دست یافت ،ملوانی هاکه در دیدار روز نوزدهم خود پاس را مغلوب کرده بود، دیشب تهرانجوان‌راهم ۱-۳برندند وخودرا همپایه این‌تیم تهرانی بالا کشاندند. فردا آخرین بازی روز نوزدهم در سالن محمدرضا شاه پهلوی بین قاج و نوب آهن برگزار خواهد شد .

**عمران قزوین ۳- راه‌آهن مشهد ۱**

● قزوین - شنبه۳۰بهمن- سالن تربیت بدنی(والیبال‌جام دوم پاسارگاد - روزنوزدهم). عمران ۳ (گیمها : اول : ۱۴-۱۶،سوم ۱۱-۱۵،چهارم: ۸-۱۵) راه‌آهن ۱ (گیمدوم : ۱۲-۱۵) . سرداور : کاظم نفر . داور : کاوه سرحدی تماشاگر حدود ۲۵۰۰ تن .

عمران:ابوالحسن درافشار، علی موذن ، یحیی گل‌چشمه، مصطفی سرحدی ، رضامردی، رضا علیجانی، باقرلاله‌طاهری، قافله باشی . مربی : مصلائی

راه‌آهن : مسعود قاضی آذری ، محمدجوانشیر ،مهدی ناطقی ، حمید شائیگی، محسن جوان ، جواد ابراهیم زاده فنی . مربی:غلامحسین‌فرجامی

**ملوان خرمشهر ۳- تهرانجوان ۱**

● خرمشهر - شنبه ۳۰ بهمن - سالن ورزشی خلیج فارس ( والیبال جام دوم پاسارگاد - روز نوزدهم ) ملوان ۳ (گیمها : اول : ۱۰-۱۵ ، دوم : ۵-۱۵ ، چهارم : ۹-۱۵)تهرانجوان ۱ (گیم سوم : ۵-۱۵)، سرداور: محمود کشفی - داور : محمود رسالت پناه - تماشاگر حدود ۵۰۰ تن .

ملوان : ایرج صفریان ، حسن رستمی ، غلامحسین پریکاچکی ، رضا انصاری ، علی غوچ ، کاظم موشکاف ، فریدون فرخی‌فر ، محمدعلی بقال زاده . مربی : حسن منصورآبادی .

تهرانجوان:داودمی‌آبادی، غلام قبادی ، ابراهیم بابائی، محمد میرزائی نژاد ، پرویز کاظمی ، مصطفی ابهری ، اصغر تیمورنیا ، مهدی حاج کریمیان ، حسین تهرانی ، مربی : تهرانی

**پیسی رشت ۱- دخانیات اصفهان ۳**

● رشت - شنبه ۳۰بهمن- سالن ورزشی نامجو (والیبال جام دوم پاسارگاد - روز نوزدهم) پیسی ۱ (گیم اول: ۱۱-۱۵) دخانیات۳ (گیمها : دوم : ۳-۱۵ ، سوم: ۸-۱۵، چهارم : ۷-۱۵) سرداور : محمد باقرزاده ، داور : عباس جلایر ، تماشاگر حدود ۲۰۰ تن .

پیسی : ناصر منصوری ، احمد نعمت زاده ، علی‌اصالت، منصور قافله باشی ، عباس پلوکوئی ، فرامرز غلامی ، عزیز نقی نژاد، یعقوب‌میزانی، حسین میرعبدالعظیمی، مربی: منصور قافله‌باشی

دخانیات:هوشنگ‌حق‌شناس جواد قریشی ، حسین کلاهدوزان ، جوادجبل‌عاملی، علی حلوائی ، حسین نصر، رسول ایران نژاد ، حسین رجائی، مربی : صدری

**دخانیات۳-ماشین‌سازی۲**

● شنبه ۳۰بهمن- تهران- سالن محمدرضا شاه پهلوی (والیبال جام دوم پاسارگاد- روز نوزدهم) دخانیات تهران۳ (گیمها : اول : ۵-۱۵ ، چهارم : ۵-۱۵ ، پنجم : ۶-۱۵) - ماشین سازی‌تبریز ۲ (گیمها : دوم : ۹-۱۵ ، سوم : ۱۳-۱۵) . سرداور : مصطفی کدخدازاده . داور: حسین علائی ، تماشاگرحدود ۱۰۰۰ تن .

دخانیات : جمیس‌پارسیان، جمشید قدیری ، اسماعیل حبیبی ، محمود چایچی ، اصغر رزاقی ، نادر پاکرو ، جاوید نجفی ، بیژن کاظمی، مربی : کبیری .

ماشین سازی : حسین‌باقر زاده ، فرج صفتی ، بهروز صالحی ، یداله کارگرپیشه ، قاسم تاجری ، حسین‌آبادی، مربی : طهوری .

**پرسپولیس ۳- پاس‌صفر**

● تهران- سالن‌محمدرضا شاه پهلوی - شنبه ۳۰ بهمن (والیبال جام دوم پاسارگاد- روز نوزدهم) . پرسپولیس ۳ (۳-۱۵ ، ۷-۱۵ ، ۵-۱۵)- پاس صفر . سرداور : رضا هدایتی . داور : جواد امینی. تماشاگر کمتر از ۱۰۰۰ تن.

پرسپولیس : منوچهر آخشین ، رضا چیت‌گر ، امیر حیدری ، هوشنگ ملکلو ، جلال شاه‌حسینی ، جمال شاه‌حسینی ، جمال شاهرخ، خسرو اروجعلی ، مربی : توانائی .

پاس : مرتضی سروری ، علی قاسمی ، رضا غرسبانی، ماشاءاله صلاحچی ، سیامک فخری ، هادی صفی . مربی: کلانتر .

## ژیمناستیک‌جام دنیای‌ورزش

ژیمناستیک

دنیای ورزش نخستین دوره مسابقات تشویقی ژیمناستیک آموزشگاههای تهران را با همکاری انجمن ژیمناستیک آموزشگاههای‌تهران درمعیاری تازه برگزار میکند .

این مسابقات که در گروه دختران برپا میشود درچهار گروه برگزار خواهد شد .

گروه اول: دبستان و راهنمائی مبتدی که از روز یکشنبه اول اسفند ماه ۲۵۳۵ شاهنشاهی‌در کلوب‌ژیمناستیک ناحیه۹تهران پارس- دبیرستان آگاهی برگزار خواهد شد . تلفن ۷۸۲۲۳۳

گروه دوم: دبستانی با تجربه شنبه هفتم اسفند ماه ۲۵۳۵ درکلوب ژیمناستیک بخش۱۴ یوسف‌آباد - میدان فرهنگ مجتمع بوعلی تلفن ۶۲۰۰۷۹

گروه سو

یکی از رشوه‌دهندگان درطرح نوسازی عباس‌آباد در دادگاه گفت :

# نعیمی راد یک دیکتاتور بود!

## هیچکس جرات نداشت بی‌اجازه نزد نعیمی‌راد برود !

**چهاردهمین جلسه دادرسی متهمان رشوه خواری و رشوه پردازی در طرح نوسازی عباس‌آباد ، صبح دیروز پس از سه‌روز تعطیل با تصدی سید محمود هاشمی نژاد رئیس کل دیوان‌کیفر، مستشاری معزی مقدم ، جهانسوز و دادیاری جلال‌کارگر درسالن محاکمات دیوان کیفر تشکیل شد . علت تعطیل ۳ روزه دادگاه کسالت رئیس بود که قبلا به اطلاع خوانندگان عزیز رسید .**

دیروز پس از رسمیت‌جلسه رئیس دادگاه سرهنگ حسن خشایار و مهدی موسی زاده را بقصد مواجهه بپای میز دادرسی خواند و آنگاه‌خطاب به موسی زاده ( رابط سابق کارشناسان با سازمان ) گفت :

**اظهارات آقای خشایار در جلسه گذشته دادگاه‌رادرمورد جلسه‌یی که در دفتر کار شما بمنظور رد و بدل‌کردن چکها و پول نقد تشکیل شده بود شنیدید . ایشان مدعی‌شده‌اند که شما یک چک ۲۰۰ هزار تومانی متعلق به آقای‌تفرشی را به اضافه یکصد و پنجاه هزار تومان پول نقد از آقای خشایار گرفته و در کشوی میز خود گذارده‌اید . ضمنا در همین جلسه به آقای‌تفرشی گفته‌اید من به کارشناسان از طرف شما چک داده‌ام وبهتر است که شما پول آن چکرا نیز بمن بدهید . درباره این مطالب چه میگوئید ؟**

مهندس موسی‌زاده در قبال این پرسش بار دیگر مساله حکمیت خودرا درحل‌اختلاف تفرشی و خشایار مطرح کرد و با اشاره به‌اینکه مدعیان یاد شده در مراحل مختلف بازجویی و دادرسی‌خلافکویی هایی کرده‌اند ، دربارمجلسه مورد بحث مدعی شد که چک و پول را از خشایار گرفته و به تفرشی داده است . وی گفت : در این دو مساله ، انتقال چک و پول به کشوی میز دروغ محض است . اصولا میز من کشویی نداشته است . متهم بدنبال این گفته، افزود : **اظهارات این دو نفر اساس و بنیادی ندارد به دلیل اینکه هردو آقایان‌سابقه محکومیت دارند و کسی که دارای چنین پیشینه‌یی باشد ، سوگندش مبتنی براصالت نیست .**

در این موقع حسن خشایار با اشاره به اتهام موسی زاده گفت من هرقدر آدم بد و بی‌شخصیتی باشم ، هرگز مرتکب کارهایی نمی‌شوم که این آقا و متهمان دیگر انجام دادند . من تمام مذاکرات‌بین خود و ایشان را روی چندین نوار ضبط کرده‌ام‌وگذشته از این طی چند روزی که محاکمه ما جریان دارد ، همین آقا و وکیلش بارها در راهرو های دادگستری‌به‌دنبال من‌دویده‌اند و از من تقاضا کرده‌اند که در طول دادرسی مطلبی علیه ایشان نگویم .

## امام باشمر ؟!

**بنده می‌خواهم ببینم چطور تا موقعی که من این مطالب را علیه موسی زاده نگفته بودم ، امام بودم و حالا شمر شدم ؟ نکته دیگر اینکه چطور ممکن است مرزی در اداره‌ی پیدا شود که کشو نداشته باشد؟** پس‌ازاظهارات خشایار ، موسی زاده به رد گفته های او پرداخت وبعد از پایان گرفتن مدافعات‌وی، رئیس دادگاه « ایللرنامورمقدم» را که متهم است مبلغ یکصد هزار تومان پول نقد در منزل تیمسار « نعیمی‌راد » به او داده و در قبال آن یک چک صد هزار تومانی تضمینی گرفته است ، بپای میز دادرسی احضار کرد .

نامور مقدم در مقابل پرسش های رئیس دادگاه راجع به اتهام انتسابی گفت: من و شرکایم حدود سی‌قطعه زمین در طرح عباس‌آباد داشتیم که سند همه را به سازمان دادیم و طبق قانون ارزیابی پولش را بصورت اوراق قرضه گرفتیم . تنها یک زمین دو سه دانگ‌آن‌متعلق به ۹ ورثه صغیر بود ، پس از استعلام از ثبت ارزیابی شد و سازمان در ازاء آن ۳۱۰ هزار تومان اوراق‌قرضه بنام ما صادر کرد .

## حق و حساب

**از آنجائی که درباره این زمین حق و حساب می‌**

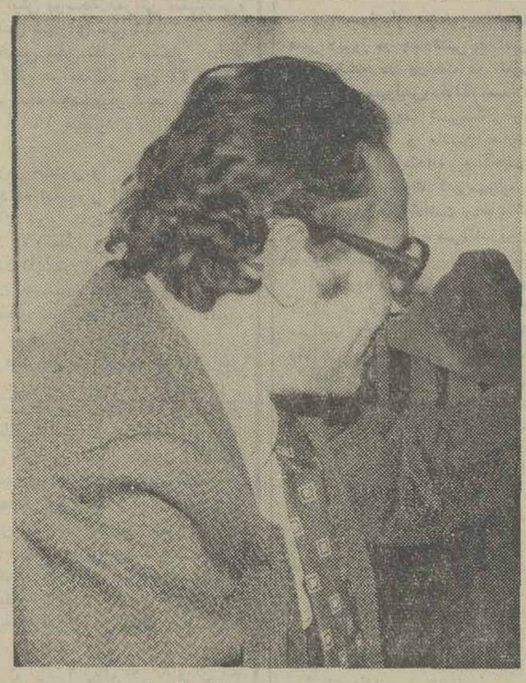

ایللر نامور مقدم : او مدعی است که یکی از ثروتمندترین مردان ایران است .

**مبلغ بمن بدهید ، او از ترس آنکه مبادا من ضبط صوت بهمراه داشته باشم پس از اینکه دسته چک را از جیب خود خارج کرد با اشاره و شکلک درآوردن بمن فهماند که چی و چگونه بنویسم . حالا جالب است‌که ایشان تمام این مطالب را رد می‌کند و مدعی می‌شود که من برایس پرونده سازی کرده‌ام . من چطور ممکن است برای سرلشگری با آن شخصیت که آن همه برای شهرداری زحمت کشیده و با دیکتاتوری و قلدری ، پانصد میلیون تومان‌پول مردم را از آنها گرفت ، پرونده سازی کنم ؟**

**در اینجا دادگاه به عنوان تنفس تعطیل شد و دنباله‌آن به امروز موکول گردید.**

**خواستند و ما نتوانستیم بدهیم ، قرضه را باطل کردند و بنام دیگری نوشتند . یعنی کاری که در تاریخ معاملات دولت سابقه نداشت . من بخاطر مالکان سه دانگ این زمین که صغیر بودند حاضر شدم ۱۰۰ هزار تومان به تیمسار بدهم و اگر مربوط بخودم بود و تمام زمینها را هم می‌بردند ، دینای نمی‌دادم. زیرا من میلیاردر هستم ودر میان کلیمی های ایران‌وضعم از همه بهتراست . من بدون واهمه در محضر این‌دادگاه محترم عرض می‌کنم که در میدان ولیعهد یک قطعه زمین من ده میلیون تومان ارزش دارد . الان متجاوز از ۵۰ میلیون تومان پول مردم بدون چک و سفته و رسید در دست من است . همه اینها می‌رساند که من احتیاجی به دروغ گفتن ندارم . درباره شکایت هم باید بگویم وقتی چک صد هزار تومانی تضمینی را از تیمسار گرفتم ، آقای فشارکی که در یک چهار دیواری چهار قطعه‌یی واقع در میدان ۲۵ شهریور بامن شریک بود ، چک را از من گرفت و بدون اینکه حرفی بمن بزند از آن فتوکپی را برداشت . ایشان فتوکپی را در اختیاربازرسان شهرداری گذاشت و هنگامی که کار به اینجا رسید من ناچار شدم شکایت کنم .**

آقای رئیس دادگاه ، در دین ما قاضی بمنزله پیغمبر است و من شما را نماینده پیغمبر خدا می‌دانم و هرگز در محضر سرکار دروغ نمی گویم .

## پرونده سازی

من دلم از این می‌سوزدکه تیمسار نعیمی‌راد گفته است نامور مقدم تحت‌تاثیرفشارکی قرار گرفته و برای‌من‌پرونده سازی کرده‌اند . این حرف جدا مسخره است زیرا آقای فشارکی بیش از ۵۰۰ میلیون تومان ثروت دارد و ایشان حتی پیش تیمسارهم‌نمی‌رفت، چه رسد به اینکه بیاید و با من که بشکر خدا از مال‌دنیا بی‌نصیبم و به اندازه هزینه هفت پشت اولادم ثروت دارم و دختر و پسرم در امریکا تحصیل کرده و کاملا بی‌نیاز هستند علیه سرلشگر این مملکت پرونده سازی کنیم.

## دیکتاتور

در این‌هنگام، متهم در مقابل یکی از پرسش های ریاست دادگاه‌دایربراینکه شمابرحسب قول و قرار قبلی با تیمسار نعیمی‌راد به خانه ایشان رفتید یا عبورا آقای نعیمی‌راد را دیدید و وارد منزلشان شدید ؟ گفت :

**این تیمسار بقدری دیکتاتور بود که ما وقتی برای‌انجام کارمان به دفترش می‌رفتیم مثل بید می‌لرزیدیم در این صورت مگرکسی‌جرات می‌کرد که بمنزل چنین آدمی بدون دعوت برود ؟ بهرحال بازهم عرض می‌کنم و به تورات‌قسم می‌خورم که طبق قرار قبلی به منزل ایشان‌رفتم(در اینجا نامور مقدم وضع ساختمان منزل نعیمی راد را دقیقاتشریح کرد) .**

## شکلک‌سازی نعیمی‌راد

من چون از اسرائیل باز گشته بودم ، مطابق رسمی که ما کلیمی‌ها داریم برایش سه شامپوی‌کمیاب و گرانقیمت بردم . هرچند که از نظرمن ارزش‌معنوی‌آن بیشتر ازبهای مادیش بود ولی‌درآنجا وقتی به تیمسار گفتم در قبال صد هزار تومانی که گرفتید ، لطفا یک چک تضمینی‌بهمین

## حادثه در شهر

زنی به نام «هلن» به کلانتری پنج تهران شکایت کرد و طی آن مدعی شد که شوهر سابقش بنام فیض‌اله بصورتش اسید پاشیده است .

ماموران کلانتری براساس‌این شکایت پرونده‌ای به دادسرا فرستادند و اکنون‌درصددستگیری «فیض‌اله » که متواری است ، هستند .

★★★

«قوامی » بازپرس شعبه ۶ دادسرای تهران ، تحقیقات‌وسیعی را در مورد فوت مشکوک‌یک‌جوان ۱۷ ساله آغاز کرده است .

جوان فوت شده،یوسف‌دوست محمدی نام دارد که ظاهرا براثر ضربات چاقو جان سپرده است .

پدریوسف در تحقیقاتی که بعمل آمده، به ماموران گفته‌است که‌پسرش ازچندسال‌قبل معتادشده بودو بهمین علت باکاردخود را کشته است . باشواهدی‌که‌درمورد اختلاف بین پدر و پسر موجود است ، پدر یوسف که«ابوالفضل» نام دارد تحت نظر است تا نظر پزشکان در مورد مرگ یوسف اعلام شود

★★★

شهری- دو نفر از نگهبانان هنرستان صنعتی شهرری دراتاق خود بعلت گاز ذغال دچار خفگی شدند .

یکی از نگهبانها بنام محمد حیدری پیش از انتقال‌به‌بیمارستان جان سپرد اما همکاروی بهرام خادمیان از مرگ نجات یافت . وی‌هم‌اکنون در بیمارستان رضاشاه کبیر بستری است .

★★★

شیراز - جسد دومین‌شکاربان شیرازی که بیست روز پیش وسیله چندتن از ساکنان اطراف دریاچه بختگان بضرب گلوله کشته شده بود ، صبح امروز وسیله ماموران ژاندارمری محل، دردریاچه‌بختگان کشف شد.

وی لطف‌اله اکرمی نام داشت و ۳۵ ساله بود لطف‌اله وشیبانی بیست روز پیش در حوالی دریاچه بختگان به ضرب گلوله‌کشته شدند وقاتل یاقاتلین ، اجساد آنها رابه دریاچه انداختند .

جسد شیبانی در روز حادثه بدست آمد ولی جسد لطف‌اله‌بیست روز پس از کشته شدن ، از آب دریاچه گرفته شد. تاکنون چندنفر به اتهام قتل‌این‌دوشکاربان‌دستگیر شده‌اند .

★★★

مراغه- مردی که مبتلا به بیماری صرع بود ،بهنگام روشن کردن آتش، خود آتش گرفت . وی که مقصود قابل پور نام داشت پس از انتقال به بیمارستان شیروخورشید سرخ‌مراغه‌درگذشت.

## فوت شدگان

**خبرنگاران حوادث ازگوشه و کنار شهر وازبیمارستانها ، اسامی فوت شدگان وقربانیان حوادث مختلف را در اینجا برای شما جمع‌آوری‌کرده‌اند:**

● کریم حسین قانع ۷۶ ساله، بیماری● محمد حسن افروزی ۶۰ ساله، یرقان ● پرویز شمیرانی مهابادی ۴۰ ساله، بیماری ● میر جعفر موسوی ۴۳ ساله، بیماری ● ● علی شیرخدا دو ماهه ، بیماری ● رضا کاظمی ۵۲ ساله، بیماری ● مرد ناشناس ۵۰ ساله، پارگی طحال● رضا مظفری۶ ساله، بیماری ● صفر زمانی ۵۲ ساله، شکستگی استخوان ● ابو الفضل‌شیرین آبادی ۶۰ ساله، بیماری ● محمد بنائی۵۵ ساله، بیماری● علی‌لر ۴۵ ساله، ضربه مغزی● محمد رضا میرجاسبی ۱۸ساله، شکستگی جمجمه● مصیب ۸۱ ساله، بیماری ● عذرا حاجی عابدینی ۵۸ ساله، نامعلوم ●

سلطان خان‌جان ۵۸ ساله ، شکستگی جمجمه● ولی‌اله محمد تویسرکانی ۴۶ ساله ، تصادف● جمیع‌اله نوبهار ، ضربه مغزی ● زن ناشناس۳۹ ساله، نامعلوم.


## درپیش آزمون همگانی امسال شرکت کنید

گامی فراتر برای آماده‌کردن داوطلبان کنکور در سراسر کشور

آدرسهای خود را برای ما بفرستید تا یك پیش‌آزمون همگانی بسبك آزمون همگانی از شما بعمل آورده و نتیجه آنرا برای شما ارسال داریم.

آدرس و مشخصات خود را با ذکر رشته تحصیلی (ریاضی- طبیعی- ادبی) به آدرس :

تهران ساختمان آلومینیوم آموزشگاه نخستین دهه انقلاب بفرستید.

## درپیش آزمون همگانی امسال شرکت کنید

برای اولین بار در ایران

کلاسهای پیش آزمون همگانی کامپیوتری جهت آماده نمودن داوطلبان کنکور آماز بگار میباشد

● دستگاه عظیم کامپیوتر موقعیت شمارا درآزمون همگانی امسال پیش بینی میکند!

● دستگاه عظیم کامپیوتر بشما پیشنهاد میکند درچه رشته دانشگاهی شرکت کنید!

۹ کتاب کنکور شامل :
. ادبیات فارسی
. دستور زبان فارسی
. متن فارسی
. لغات مترادف و متضاد فارسی
. شناخت فرهنگ ملی
. هوش (اشکال ـ مسائل و مفاهیم)
. گرامر انگلیسی
. متن انگلیسی
. لغات مترادف و متضاد انگلیسی

۹ آزمایش کامپیوتری

۱ پیش آزمون همگانی

● مابرای شما درمدت ۹ هفته متوالی ۹ کتاب مخصوص کنکور میفرستیم ـ ۹ امتحان کامپیوترویك پیش آزمون همگانی بعمل میآوریم

● این امتحانات با دستگاه عظیم کامپیوتر تصحیح و نتیجه هر آزمون هفته بهفته برایتان ارسال میشود تا از موقعیت خود جهت تعیین رشته مناسب آگاه شوید

شرایط عضویت

۱ـ قید نام رشته تحصیلی که در آن مشغول هستید و یا در آن دیپلم گرفته‌اید .
۲ـ ارسال چک بانکی بمبلغ /۱۷۰۰ ریال بنام کلاسهای کامپیوتری توفیقیان
۳ـ یک قطعه عکس با ذکر مشخصات و نام استان در پشت آن .

● تبصره : مبلغ /۱۷۰۰ ریال برای ثبت‌نام و استفاده از کلیه مزایای کلاسهای کامپیوتری میباشد .

● مدارك فوق راهمراه بابرگ درخواست ثبت نام حداکثر تا دهم اسفند ماه بآدرس: طهران ـ نیاوران ـ توفیقیان باپست سفارشی ارسال دارید

برگ درخواست ثبت نام

تاریخ .....

اینجانب خانم / آقای ..... رشته ..... آدرس..... تلفن.....

شهرستان ..... استان ..... تقاضای ثبت‌نام در کلاسهای آزمون همگانی کامپیوتری را دارم . امضاء ....

.....

* مدارك زیر را بضمیمه حداکثر تا دهم اسفند ماه ارسال میدارم :
۱ـ چک بانکی بمبلغ /۱۷۰۰ ریال بنام کلاسهای کامپیوتری. ۲ـ یک‌قطعه عکس همراه‌مشخصات ونام استان درپشت‌آن .
* طهران ـ نیاوران ـ توفیقیان .


اگر به این کلاهبردار پول داده‌اید ،

## پولتان راازآگاهی پس بگیرید

یوسف خیرخواه ثابت‌قدم

پرونده اتهامی‌یوسف خیرخواه ثابت‌قدم مدیر عامل شرکت مشما، که چندی پیش به‌اتهام کلاهبرداری بازداشت شدبود وخبرش را به‌اطلاع خوانندگان رساندیم، به‌مرحله‌تازه‌ای رسید. ماموران آگاهی تهران اکنون با بررسی دفاتر معاملاتی این شرکت، دریی یافتن آندسته از مشتریان شرکت هستند که‌هنوز به‌اداره آگاهی مراجعه‌نکرده‌اند وعلیه شرکت شما، شکایتی تسلیم مقامات انتظامی‌ننموده‌اند.

کارآگاهان باین علت در جستجوی مشتریان شرکت هستند تاپولهای بازپس گرفته‌از مدیر عامل کلاهبردار شرکت را به صاحبان اصلی پول بپردازند.

ماموران آگاهی از آنها که طعمه این شکارچی شده‌اند، می‌خواهند که هرچه زودتر به‌آگاهی مراجعه کنند.

## توضیح ومعذرت

در گزارش مربوط به‌اتحادیه آموزشگاه های فنی‌ورانندگی که در صفحات‌ویژه صنعت اتومبیل صفحه۱۲شماره۳۰ دیماه درج‌گردیده، در ستون چهارم مقابل نام‌آقای اکبر رحیمی‌پوریکی از موسسین آموزشگاه های رانندگی متاسفانه‌کلمه مرحوم‌قیدگردیده‌است ضمن عرض معذرت توضیح‌داده میشودکه‌ایشان درقیدحیات هستندلیکن درحال حاضر فعالیتی در زمینه امور اجتماعی ندارد براین‌ایشان موفقیت وطول‌عمر آرزو میکنیم .


بزم خانوادگی شهرزاد
سوسن خواننده برگزیده‌مردم
همراه‌با جواد رفیعی ـ گیتا ـ عباس‌قادری
گروه رقص بندری و رقص عربی شیوا ودهها برنامه متنوع دیگر
شاهرضا ـ اول وصال شیرازی ـ تلفن ۶۴۲۵۹۹ زرو


## خداحافظی

سلامت وسعادت دوستان را ازخداوند متعال آرزودارم
اکنون که‌از طرف‌موسسه‌ام اطلاعات برای معالجه چشم عازم آلمان هستم ، بدین وسیله بعلت کمی وقت ازتمام‌دوستان ومهربانان عزیزم خداحافظی نموده آرزودارم باعنایت پروردگار بار دیگر قیافه‌های پرمهرو صمیمانه یکایك آنان را ازنزدیك به‌بینم.

منوچهر شفیعی


## کلاس منشیگری

دوره جدید کلاس منشیگری کاخ‌دانش از ۹ اسفندماه تشکیل میشود.نامه‌نگاری، حسابداری، بایگانی ،ماشین‌نویسی فارسی‌و لاتین و قوانین اجتماعی قسمتی از دروس این کلاس است.قبلاثبت‌نام فرمائید.

کاخ‌دانش. خیابان‌فرانسه. کوچه‌مرجان
آ ـ ۳۶۲۴۵

# مجالس ترحیم

**بسمه تعالی**

درگذشت مرحومه مغفوره مجلله متقیه مادر گرامی روحانی خدمتگزار آقای حاج سید محمد موسوی، واعظ معظم وخطیب شهیر موجب تاثر است مجلس ختم آن فقیده سعیده را در مسجد جامع صحن مطهر حضرت عبدالعظیم الحسنی علیه‌السلام اعلام میدارد.

**شهاب‌الدین الحسینی المرعشی النجفی**

بمناسبت درگذشت والده ماجده جناب آقای سیدمحمد موسوی واعظ محترم مجلس ختمی از ساعت ۳ الی ۵ بعداز ظهر دوشنبه دوم ربیع‌الاول در مسجد جامع صحن مطهر حضرت عبدالعظیم علیه‌السلام برقرار است، امید است مومنین مخصوصا علماء اعلام و واعظ گرام دامت برکاتهم باشرکت خود طلب مغفرت نموده وبازماندگان مخصوصا آقای تقی امینی موسوی وآقای سید محمود موسوی و آقای سید احمد موسوی را تسلیت دهند.

**محمد باقرالاشتیانی. باقر طباطبائی قمی. سید محمد علی سبط. سید علینقی موسوی تهرانی. سید حسن لواسانی. سید ابراهیم علوی خوئی. میرزا آقا شیرازی. علی سعید. حسن سعید. العبد یحیی نوری. سید احمد شهرستانی. ابوالقاسم فلسفی. مصطفی مسجد جامعی.**

درگذشت مرحومه **بانو موسوی** والده خطیب محترم جناب آقای موسوی را بفرزندان گرامیش تسلیت میگوید. مجلس ترحیم آنمرحومه روز دوشنبه دوم ربیع‌الاول از ساعت ۳تاه بعداز ظهر در مسجد جامع صحن مطهر حضرت عبدالعظیم علیه‌السلام منعقد خواهد شد شرکت آقایان‌محترم موجب تسلیت خاطر بازماندگان است.

**محمد تقی فلسفی**

**از شهرری**

درگذشت مرحومه مغفوره **بانو صغری موسوی** مربیه با شخصیتی که عمری را با تقوی و پرهیزکاری بسر برده و در دامان پاک خود فرزندان برومندی را تربیت کرده، موجی از تاثر و تاسف در مردم شهرری بوجود آورده است، تشییع جنازه پرشور آن مرحومه و دفن در صحن مطهر حاکی از روح پرفضیلت آن مرحومه است اهالی شهرری این مصیبت را به جناب آقای نقی امین موسوی و خطیب دانشمند حضرت آقای حاج سید محمد موسوی واعظ شهیر تهران و آقای حاج سید محمود موسوی واعظ محترم شهرری و آقای سید احمد موسوی کارمند محترم شهرداری صمیمانه تسلیت عرض نموده و شرکت اهالی را در مجلس ختم اعلام میدارد.

**الاحقر حاج شیخ عبدالرحیم کنی، سید نورالدین میلانی، حسن مصطفوی، محمد حسن ظهیری، محمدرضا حاتمی بروجردی، حاج شیخ‌محمد رازی، سید محمد میروزآبادی امام جماعت مسجد مرحوم آیت ... فیروزآبادی، محمدرضا حسینی، شیخ رمضانعلی زمانی.**

**جامعه وعاظ واهل منبر تهران** درگذشت مرحومه علیه عالیه **بانو صغری موسوی** مادر گرامی همکار ارجمند خطیب شهیر آقای سید محمد موسوی واعظ محترم را به‌اطلاع میرساند:

**جعفر خندق‌آبادی. محمود حلبی. سید رضا غروی. حاج اشرف کاشانی. معتمد خراسانی. محمد جواد منافبی. احمد کافی خراسانی. شمس گیلانی. صالحی کرمانی. محمد علی انصاری اراکی. محمدجواد خندق‌آبادی. سیدابوالقاسم شجاعی. شیخ حسن کافی. انصاری خراسانی. عبدالحمید ولوی. مدقق خراسانی. هادی محقق. محقق نیشابوری.**

با کمال تاسف درگذشت بانوی پرهیزکار مادر گرامی دوست مهربان آقای نقی امین موسوی را باطلاع دوستان می رساند.

ختم آن شادروان از ساعت ۳ الی ۵ بعدازظهر دوشنبه دوم اسفند ماه ۲۵۳۵ در مسجد جامع صحن مطهر حضرت عبدالعظیم منعقد است.

**محمدعلی مسعودی، علی رضائی، محمود رضائی، دکتر مصطفی الموتی، عباس رضائی، دکتر قاسم رضائی، مهندس جعفر جفرودی، قاسم مسعودی.**

دوستان و وابستگان نزدیک به خاندان جلیل‌موسوی خود را در مصیبت بزرگ درگذشت مرحومه مغفوره **بانو صغری موسوی** سهیم دانسته بروان این بانوی پاکسرشت درود می فرستیم شخصیت برجسته این بانوی زاهد معظمه درد دامان پاک خود فرزندانی را تربیت و از این رهگذر دین خود را به جامعه ادا کرده است. این مصیبت بزرگ را به فرزندان گرامیش جناب آقای نقی امین موسوی و حضرت حجت‌الاسلام آقای حاج سید محمد موسوی واعظ دانشمند و آقای حاج سید محمود موسوی واعظ محترم شهرری و آقای سید احمد موسوی کارمند محترم شهرداری صمیمانه تسلیت عرض نموده ضمن اعلام مجلس ترحیم‌مغفرت و رحمت پروردگار متعال‌رابرای شادی روح آن فقیده‌سعیده مسئلت می نمائیم.

**نمایندگان مردم شهرری در مجلس شورای ملی، (دکتر فیروزآبادی)، محمد دهقان‌نژاد)، سید محمد میرطاهری، دکتر مهاجرانی، دکتر صالحی کرمانی، حاج سید محمدعلی سدهی، سید صدرالدین بهبهانی، سعید، حاج سید احمد رضوی، یحیی عابدی، حاج سید صادق سبزواری، محمد حسین دانشی، دکتر رضا حکمی، مهندس فریدی، مهندس افرازمنش، سید مهدی آل‌طه، عبدالله اخوین، سید علی‌اصغر آل‌علی، حاج سید جعفر موسوی، محمد اصولی،صدرالدین جزائری، حاج اسماعیل مداح، جعفر شکوهی، محمد داودی، شمس‌الدین مدنی، مصطفی امینی، مرتضی امین، پرویز هدایت، حمیداخوان.**

گرچه مصیبت عظمای فخر کائنات، حضرت محمد ابن‌عبدالله صلی‌ا ... علیه و آله و سلم و مصائب‌فرزندان عزیزش در پایان ماه صفر همه مصائب را تحت‌الشعاع‌قرار داده درگذشت مادر گرامی و ارجمندمان بر تاثرات فرزندان و بازماندگان افزوده است.

مراسم بزرگداشت این مادر متقیه از ساعت ۳ الی ۵ بعداز ظهر دوشنبه در مسجد جامع صحن مطهر حضرت عبدالعظیم الحسنی علیه‌السلام برقرار می گردد.

**نقی امین موسوی، سید محمد موسوی واعظ، سید محمود موسوی واعظ، سید احمد موسوی، سید حسن موسوی، عبدالرسول موسوی و فامیل های‌محمد حسین بختیاری، مصطفوی، دکتر عدل طباطبائی، دکتر ایرج صفائی، حسین مدنی، مهندس اصغر بختیاری، حاج ناصر بختیاری، حاج محمود آقائی، حاج احمدآقائی، هدایتی، کنی، فیروزآبادی، نوربخش، معینی، محمدزاده تهرانی، غروی، پهلوان، ساده، کریمی، عبیری‌نژاد، کشاورز، پوررضا، مشیری، حکیمی، فخریه، صالحی، جواهری، مخبری، ظهیری، آستانه، بخشی، مقدسی، ضرابی، مرتضوی، مخبر، باقری، محمودی، حافظی، اسداللهی، عندلیب، نعمانفر، سبزواری، میرزاپور، حکمی شیرازی، صرافها، لواسانی، رفیع‌جاه، رئیسی، کاوه، مینا، مدرسی.**

آ_۳۶۳۴۴

اطلاعات_ مصیبت وارده را به‌عموم بازماندگان بویژه واعظ شهیر آقای سید محمد موسوی و آقای‌نقی‌موسوی فرزندان آن‌مرحومه تسلیت میدهد.

**هوالباقی**

بانهایت تاسف فوت پدر بزرگوارمان محمد مشرف‌بزرگ خاندان مشرف راباطلاع خویشان وآشنایان محترم میرساند.

یزد - خانواده‌های مشرف - تاج‌بخش - شیخ علیشاهی - صفائی_کریمی

۱_۸۸۰۲

باکمال تاسف درگذشت مرحوم مغفور **حاج سید حسین** سیدپایدار، بزرگ خاندان سید پایدار را باطلاع دوستان و آشنایان می‌رساند. مجلس ختم آنمرحوم روز دوشنبه دوم اسفند ماه ازساعت ۹ الی۱۱ صبح در مسجد آذربایجانیها واقع درانتهای بازار کفاشها منعقد می‌باشد. ومجلس ختم زنانه همان روز بعدازظهر در منزل شخصی واقع درباغ معیر پلاک می‌باشد

**خانواده‌های سید پایدار و وابسته**

آ_۱۹۳۱۳

اطلاعات_ میازمانده‌گان آنمرحوم تسلیت میدهد

درگذشت ناگهانی آقای حاج **میرزا عبدالله توسلی** را به استحضار عموم دوستان و آشنایان می رساند. انتظار شرکت در مجالس ترحیم آن فقید سعید را داریم.

**شرکت صادراتی و تولیدی وقاد، شرکت صادراتی حساس، شرکت بازرگانی موثق، شرکت فروشگاه ایران‌اج، شرکت صنعتی و معدنی‌الموت، شرکت خانه‌سازی‌دولت‌آباد، شرکت فرگاز، شرکت تونا، شرکت عمران بستان ایران، شرکت سهامی کارتن‌کار.**

آ_۳۶۳۶۴

از شمار دو چشم یک تن کم
و از شمار خرد هزاران بیش

دوستان و ارادتمندان شخصیت ارزنده اجتماع مرد با تقوی و با فضیلت شادروان **حاج میرزا عبدالله توسلی** که عمر پربرکت خود را در کمال اخلاص در راه خدمت بدین و اجتماع مسلمین سپری نمود، ضمن تسلیت به بازماندگان، در مجالس ترحیم آن فقید سعید را برای‌عموم علاقمندان فریضه دانسته و از خدای بزرگ طلب مغفرت می نماید.

**از طرف دوستان قاسم ساربانها، کاظم حاج ترخانی، حاج میرزاعباسعلی اسلامی، رضا جعفری.**

آ_۳۶۳۶۵

بانهایت تاثر و تاسف درگذشت ناگهانی فقید سعید **حاج میرزا عبدالله توسلی** نماینده محترم‌اتاق بازرگانی و صنایع و معادن ایران و رئیس اتحادیه صادر کنندگان پوست و سالامبور را باطلاع میرساند. مجلس ختم آن مرحوم روز سه‌شنبه ۳۵ر۱۲ر۳ در مسجد ارک برگزار خواهد شد.

**اتاق بازرگانی و صنایع و معادن ایران**

آ_۳۶۳۵۴

باکمال تاثر وتالم درگذشت **حاج میرزا عبدالله توسلی** بازرگان خیر و نیکوکار و نماینده محترم اتاق بازرگانی و صنایع ومعادن ایران و رئیس اتحادیه صادر کنندگان پوست و سالامبور را باطلاع میرساند.

مجلس ترحیم آن فقید سعید ساعت ۲ ونیم تا ۵ بعد از ظهر روز سه‌شنبه ۳ر۱۲ر۳۵ در مسجد ارک برگزار خواهد شد.

**اتاق بازرگانی و صنایع و معادن تهران**

آ_۳۶۳۵۵

بانهایت تاسف درگذشت ناگهانی فقید سعید **حاج میرزا عبدالله توسلی** بازرگان بزرگوار و نیکوکار ورئیس اتحادیه صادر کنندگان پوست و سالامبور را باطلاع میرساند. مجلس ختم آن مرحوم ساعت ۲ و نیم الی ۵ بعد از ظهر روز سه‌شنبه ۳ر۱۲ر۳۵ در مسجد ارک برگزار خواهد شد.

**اتاق اصناف پایتخت**

آ_۳۶۳۵۶

بانهایت تاثر و تاسف درگذشت شادروان **حاج‌میرزا عبداله توسلی** رئیس اتحادیه را باطلاع اعضای اتحادیه و همکاران میرساند. مجلس ترحیم ساعت ۲ونیم الی ۵ بعد از ظهر روز سه‌شنبه ۳ر۱۲ر۳۵ در مسجد ارک برگزار خواهد شد.

**اتحادیه صادر کنندگان پوست و سالامبور ایران**

آ_۳۶۳۵۷

بانهایت تاسف درگذشت ناگهانی **حاج میرزا عبدالله توسلی** نماینده عضو هیئت رئیسه این اتحادیه را باطلاع اعضای اتحادیه و همکاران میرساند. مجلس ختم آن فقید سعید از ساعت ۲ ونیم الی ۵ بعد ازظهر روزسه‌شنبه ۳ر۱۲ر۳۵ در مسجد ارک برگزار خواهد شد.

**اتحادیه صادر کنندگان روده ایران**

آ_۳۶۳۵۸

بانهایت تاثر ضایعه اسفناک درگذشت **حاج میرزا عبدالله توسلی** رادمرد بافضیلت و نیکوکار را باطلاع‌کلیه همکاران میرساند.

**فروشندگان و حق‌العمل‌کاران و کارخانه داران‌پوست و روده و سالامبور ایران**

آ_۳۶۳۶۸

با اندوه فراوان درگذشت شادروان **حاج میرزا عبداله توسلی** که از مردان بنام و خیر و نوعدوست و از بازرگانان خوشنام ایران و پدر همسر آقای اسداله عسگری عضو هیئت رئیسه این اتحادیه را باطلاع‌میرساند. مجلس ترحیم فقید سعید روز سه‌شنبه ۳ر۱۲ر۳۵ ازساعت ۲ ونیم الی ۵ بعد از ظهر در مسجد ارک منعقد است.

**اتحادیه صادر کنندگان خشکبار ایران - مرتضی‌صادقی**

آ_۳۶۳۵۹

با اندوه فراوان درگذشت **حاج میرزا عبداله توسلی** که از بازرگانان خوشنام و خیر و نوعدوست ایران و رئیس اتحادیه صادر کنندگان پوست و سالامبور و پدر همسر آقای اسداله عسگری عضو این اتحادیه را باطلاع میرساند. مجلس ختم آن فقید سعید روز سه‌شنبه از ساعت ۲ ونیم الی ۵ بعدازظهر درمسجد ارک منعقداست.

**اتحادیه صادر کنندگان پنبه ایران - حسین علاقبند - حمید فلاح نوشیروان**

آ_۳۶۳۶۷

با اندوه فراوان ضایعه اسفناک درگذشت ناگهانی فقید سعید **حاج ... توسلی** رادمرد بافضیلت و نیکوکار را که عمری باتقوی بخدمت دین و اجتماع مصروف داشتند باطلاع میرساند.

**شرکت حمل و نقل ساربانها**

آ_۳۶۳۶۱

بانهایت تاثر درگذشت ناگهانی **حاج میرزا عبداله توسلی** را باطلاع میرساند.

**شرکت کیان موتور**

**حسن فولادی - محمد فولادی - حسین فولادی - علی فولادی**

آ_۳۶۳۶۲

**خانواده های: توسلی، اخویان، سیداحمدی، عسگراولادی، عسگری، بلورچی، دادپی، افتاده، حاج ترخانی، سیدحسنی، تقوائی، زرین‌فر، صدیق، محسنی، علاقبند، فولادی، توکلی، اخوان، حاج ملاحاجی، مفرح، مفیدی، علی‌نیا، لعالی،خرمی، حسینی، منوچهری، رحمتیان، ناصری، تقربی، حاج حیدری، تهرانی، وحیدمنش، قاسمی، احسانی، ارکانی، مهدیانی، نیک‌پنجه، نمازی، آقائی، حائری تهرانی، معزلی، لبانی، ماهروزاده، برنجی، رستمی، حاج علی‌اکبری، رنگچی، نکوکار، شاه‌صفی، کاشانی، نجاری، ساربانها، لطفی‌نژاد وسایر خانواده های وابسته.**

با اندوه فراوان درگذشت اسف‌انگیز آقای **حاج‌میرزا عبدالله توسلی** بزرگ خاندان را باطلاع بستگان، دوستان و آشنایان می رساند.

مجلس ترحیم بشرح زیر منعقد است:

روز دوشنبه ۲ر۱۲ر۳۵ از ساعت ۳ الی ۵ بعدازظهر در مسجد مرحوم حاج سید عزیزالله. روز سه‌شنبه ۳ر۱۲ر۳۵ از ساعت ۲ونیم الی ۵ در مسجد ارک. روز پنجشنبه ۵ر۱۲ر۳۵ از ساعت ۷ الی ۱۰ بعداز ظهر در هیئت‌بنی‌فاطمه. روز جمعه ۶ر۱۲ر۳۵ از ساعت ۹ الی ۱۲ در مسجد جامع دماوند. همچنین مجلس ترحیم زنانه روزسه‌شنبه ۳ر۱۲ر۳۵ بعداز ظهر در منزل آن مرحوم در جاده پهلوی ایستگاه پسیان کوچه سرازیری شماره ۱۱ منعقد است.

آ_۳۶۳۶۳

اطلاعات - درگذشت شادروان حاج‌میرزاعبدالله توسلی بازرگان خیر و نیکنام موجب تاسف است. مصیبت وارده را به خاندان محترم توسلی و دوستان و خانواده های وابسته آن مرحوم بویژه بازماندگان تسلیت میدهد.

**پرسه**

با اندوه فراوان درگذشت پوران **خداداد نیک‌دین** (بهاری) را در کرمان‌به‌آگاهی بستگان و دوستان میرساند. پرسه آن روانشاد روز دوشنبه دوم اسفند از ساعت ۳ الی ۵ بعد از نیمروز در سالن ایرج کوچه زرتشتیان برگزار می‌گردد.

**خانواده های: بهاری - نیکدین - فرزادی - سهرابی - تهمتنی - کسروی - آذرکیوان - گشتاسبی - دولت زاده - کاویانی.**

اطلاعات - مصیبت وارده را بخانواده های عزادار تسلیت میدهد.

باکمال تاسف درگذشت **آقای حاج میرزا عبداله توسلی** مرد بانقوی و فعال که همیشه درکارهای خیر و عام‌المنفعه پیشقدم و کوشا بودند اعلام میدارد. مجلس فاتحه در روز سه‌شنبه سوم اسفند ماه از ساعت ۲ و نیم الی ۵ بعد از ظهر در مسجد ارک منعقد است.

**مرتضی مطهری - سید محمدحسین بهشتی - سید عبدالکریم موسوی - محمد مفتح - مهدی حائری - قدوسی - شرعی - سید محسن هزاوی همدانی - سید ابوالحسن موسوی همدانی.**

آ - ۳۶۳۵۳

بانهایت تاسف ضایعه اسفناک درگذشت فقید سعید **حاج میرزا عبداله توسلی** رادمرد بافضیلت و نیکوکار که عمری را با تقوی در خدمت بدین و اجتماع مصروف داشتند باطلاع میرساند. مجلس ترحیم روز سه‌شنبه سوم اسفند از ساعت ۲ ونیم الی ۵ بعد از ظهر در مسجد ارک منعقد است.

سید محمد مصطفوی - شیخ مهدی معزی - یحیی اسلامبولچی - سید جمال‌الدین مجد - شیخ یحیی‌نوری - حسن مصطفوی - حسین مصطفوی - حسن احسانی.

آ - ۳۶۳۶۰

با کمال تاسف درگذشت شادروان **بانو صغری ضرابی** متعلقه شادروان عبدالحسین اتابکی (معزالملک) را به‌اطلاع خویشان و دوستان میرساند.

مجلس ترحیم آن مرحومه مغفوره از ساعت ۶ تا ۸ بعداز ظهر روز سه‌شنبه سوم اسفند ماه جاری در خانقاه صفی علیشاه برگزار خواهد شد.

منصور اتابکی، نصرت اتابکی (عبیدی)، شمسی‌اتابکی (قائم‌مقامی)، باقر قائم‌مقامی، مهدیقلی عبیدی، پرویز صالحی، دکتر علی عبائیان و خانواده های ضرابی، شاهنگیان، اتابکی، قائم‌مقامی، عبیدی، صالحی، عبائیان، کیومرثی، عامری، برومند، قدیمی، غیائی.

اطلاعات - مصیبت وارده را به خانواده های عزادار بویژه بازماندگان آن مرحومه تسلیت میدهد.

با کمال تاسف و تاثر درگذشت شادروان **رضاقلی‌خان شهسواری** بزرگ خاندان شهسواری را به اطلاع‌همشهری های محترم گروسی می رساند.

مجلس ترحیم مردانه و زنانه آن فقید سعید روز سه‌شنبه سوم اسفند ماه از ساعت ۱۴ الی ۱۶ در خانقاه صفی علیشاه منعقد میباشد.

**حاج سید محمد امامی (امام جمعه گروس)**

سناتورها و نمایندگان‌استان کردستان درمجلس‌شورایملی درگذشت شادروان **رضاقلی شهسواری** بزرگ خاندان شهسواری را که از شخصیتهای شریف بیجار گروس بوده‌اند باطلاع میرساند. مجلس ترحیم آن فقید سعید از ساعت ۲ تا ۴ بعد از ظهر روز سه‌شنبه سوم اسفند ماه در خانقاه صفی‌علیشاه منعقد خواهد بود.

سناتور علامه وحید - سناتور **عزیزالله پالیزبان - محمدرحیم شیخ‌الاسلامی - عبداللطیف شیخ‌الاسلامی - احمد دولتی - علی اوسط بگانه.**

با کمال تاسف و تاثر درگذشت شادروان **رضاقلی‌خان شهسواری** بزرگ خاندان شهسواری را به اطلاع اقوام و دوستان میرساند.

مجلس ترحیم مردانه و زنانه آن فقید سعید روز سه‌شنبه سوم اسفند ماه از ساعت ۱۴ الی ۱۶ در خانقاه صفی علیشاه منعقد میباشد.

**خانواده های: شهسواری، امیرانی،یگانه، کبودوند، خضری، سالاروند، جعفری، کامل، امیرعلائی، الوندی، امیرفوایدی، شهبازی، اسدی، رضائی‌امیری، ضیائی، جعفریان، ابوترابی، نسرین، اقلیدس، حق‌پرست، شینواز، امیرنیا، امیران، بابازاده، فولادی، زرین‌گل، باوری، غژمانی، میلانی و سایر وابستگان.**

اطلاعات - مصیبت وارده را به خانواده های عزادار بویژه بازماندگان آن مرحوم تسلیت میدهد.

هیئت مدیره و کارمندان و کارکنان دفتر مرکزی کارخانجات شرکت فربت باکمال تاسف و تاثر درگذشت مادر گرامی جناب آقای مهندس ابراهیم مهدی‌پور عضو محترم هیئت مدیره شرکت را به ایشان و سایر بازماندگان فقده سعیده تسلیت عرض نموده، به اطلاع عموم دوستان و همکاران عزیز می رساند که مجلس ترحیم آن مرحومه از ساعت ۳ الی ۵ بعداز ظهر روز دوشنبه ۲ر۱۲ر۲۵۳۵ در مدرسه اتفاق واقع در خیابان آناتول‌فرانس منعقد میگردد.

**شرکت فربت با مسئولیت محدود**

با نهایت تالم فوت شادروان **بانو گوهر مهدی‌پور** بزرگ خاندان مهدی‌پور مادر گرامی خود را باطلاع عموم فامیل و آشنایان می رسانیم.

مجلس ختم آن شادروان روز دوشنبه ۲ر۱۲ر۲۵۳۵ از ساعت ۳ الی ۵ بعداز ظهر در سالن دبیرستان اتفاق واقع در خیابان آناتول‌فرانس منعقد می گردد.

**اسماعیل مهدی‌پور، ابراهیم مهدی‌پور، محمود مهدی‌پور، پرویز مهدی‌پور، هوشنگ مهدی‌پور، اسماعیل مهدی‌پور، فرج‌الله مهدی‌پور.**

فوت شادروان **بانو گوهر مهدی‌پور** بزرگ خاندان مهدی‌پور را باطلاع کلیه دوستان و آشنایان می رساند.

مجلس ختم آن شادروان روز دوشنبه ۲ر۱۲ر۲۵۳۵ در سالن دبیرستان اتفاق واقع در خیابان آناتول فرانس از ساعت ۳ الی ۵ بعداز ظهر منعقد می گردد.

**خانواده های: مهدی‌پور، حلاوی، نصرتیان، ایمانی، صدیق، نکوکار، شمیرانی، پورات، دقیقیان، رفیعی، کهن‌صدق، نعمان‌دوست، فیهمی تهرانی، نوروزی، سایانی، شایان، سینائی و خانواده های وابسته.**

باکمال تاسف وتاثر درگذشت **حاجیه جهان اخلاقپور** والده مجده همکار ارجمندمان آقای غلامرضا اخلاقپور نماینده مردم آبادان در مجلس شورای ملی را باطلاع می رساند.

مجلس ترحیم زنانه و مردانه آن مرحومه از ساعت ٤ تا ٦ بعد از ظهر روز سه‌شنبه سوم اسفند ماه در خانقاه صفی علیشاه منعقد می‌باشد.

**غلامحسین دانشی - محمود شریفی**

باکمال تاسف و تاثر درگذشت **حاجیه جهان اخلاقپور** والده آقای غلامرضا اخلاقپور نماینده مجلس شورای‌ملی را باطلاع بستگان و دوستان میرساند. مجلس ترحیم زنانه ومردانه آن مرحومه از ساعت ٤ تا ٦ بعد از ظهر روز سه‌شنبه مورخ سوم‌اسفند ماه در خانقاه صفی‌علیشاه منعقد میباشد.

خانواده های: **اخلاقپور - رستم‌پور - منتظر - بنیادی - صالحی - معصوم زاده - عابدی - سپفی - آجودانی - جلیلوند - عاصی - حسن‌پور - صفی‌خانی - شاکری.**

اطلاعات - مصیبت وارده را بعموم افراد خانواده های عزادار بویژه بفرزند آن مرحومه آقای اخلاقپور نماینده مجلس شورای ملی تسلیت میدهد.

بانهایت تاسف درگذشت مرحوم **حاج سید علیرضا مدرسی** یزدی دائی وپدر همسر آقای حاج ابوالقاسم راضی را باطلاع آشنایان و عموم اعضاء صنف کشباف و جوراب تهران میرساند. مجلس ترحیم آن فقید سعید روز دوشنبه دوم اسفند ماه جاری از ساعت ۳ تاه بعدازظهر در مسجد حجت ابن‌الحسن واقعدر فرح شمالی منعقد است.

**اتحادیه صنف تهیه کنندگان فروشندگان کالای کشباف و جوراب تهران.**

آ_۳۶۳۷۳

**پرسه**

درگذشت ناگهانی جوان ناکام سرباز وظیفه گروهبان سوم **خداداد مهرشاهی (مهربان)** را با اندوه فراوان به آگاهی می رساند.

پرسه آن روانشاد روز آذر برابر ۳ر۱۲ر۲۵۳۵ از سه تا پنج بعداز ظهر در تالار ایرج - خیابان استالین - کوچه زرتشتیان برگزار می شود.

**شاه کیخسرو، کشور، هما، هوشنگ، فرخ و فریبرز مهرشاهی، شیرین سروش، خداداد مهرشاهی و خانواده های: مهرشاهی، جوانمردی، خسروی، نامداریان، نمیرانیان، کدخدایان، فلفلی و خانواده های وابسته.**

آ_۱۹۳۳۹

اطلاعات - به خانواده های عزادار تسلیت میدهد

با کمال تاثر و تاسف درگذشت مادر گرامی‌دوستان و همکاران عزیز آقایان دکتر ایرانپور جزنی استاد و سرپرست دانشکده علوم اقتصادی و سیاسی و دکتر حشمت‌الله جزنی استادیار دانشکده ادبیات و علوم انسانی دانشگاه ملی ایران را باطلاع میرساند.

مجلس ترحیم آن شادروان از ساعت ٦ تا ٨ بعداز ظهر دوشنبه ۲ اسفند ۲۵۳۵ در خانقاه صفی علیشاه‌برگزار خواهد شد.

**پروفسور عباس صفویان**

با نهایت تاثر و تالم درگذشت ناگهانی شادروان **بانو طوبی جزنی** مادر گرامی آقای دکتر ایرانپور جزنی رئیس دانشکده اقتصاد و استاد رشته علوم زمین‌دانشگاه ملی ایران را باطلاع دوستان و آشنایان می رساند.

مجلس ترحیم آن فقیده سعیده روز دوشنبه دوم اسفند ماه از ساعت ٦ تا ٨ بعداز ظهر در خانقاه صفی علیشاه برگزار می شود.

**معصومه دیبا، سیما باقری، مریم محمودی، دکتر احمد شمیرانی، دکتر مهدی پیرزاده، دکتر رسول کلاهی، دکتر سهراب شهریاری، دکتر ایرج مومنی، دکتر محمدتقی رضویان، دکتر مصطفی مومنی، دکتر علی محمودی.**

دوستان وهمکاران استاد ارجمند جناب آقای دکترایرانپور جزنی باکمال تاسف وتاثر درگذشت نابهنگام مادر گرامی ایشان شادروان **حاجیه طوبی جزنی** را به‌اطلاع میرسانند:

مجلس ختم آن شادروان در خانقاه صفی علیشاه ساعت ۱۸-۲۰ روز دوشنبه ۲ر۱۲ر۲۵۳۵ دائر است.

**دکتر افخمی، استاد آل‌ابراهیم، دکتر امینی، دکتر الهی، دکتر اکبر، دکتر باغشمالی، دکتر بهرامی، استادبشیر فرهمند، بارویان، دکتر پیروزبخت، پورکاظمی، دکترتفضلی، دکترثمربخش، دکتر جلالی، دکتر ریاض داودی، دکتر رجالی، دکتر شعفی، دکتر شیبانی، دکتر صالحی‌زاده، دکتر عالیمرد، دکتر فرهنگ، دکتر فرخ‌پارس، دکتر قرشی، دکتر قبادی، دکتر گنجی، دکتر کریاسیان، دکتر مدنی موسوی،دکترمسعود انصاری، دکترمانی، دکترمنجمی، دکتر میرز، دکتر ملاح، دکتر نیاکی، مهندس مدنی، میرزا صالح، استاد نوربخش، دکتر نجفی، دکتر وطن‌خواه، دکترهروی.**

درگذشت مادر، خواهر و مادر شوهر گرامی خود شادروان **سیده حاجیه طوبی جزنی** را به اطلاع بستگان و دوستان می رسانیم.

مجلس ترحیم مردانه و زنانه روز دوشنبه ۲ اسفند ماه از ساعت ٦ تا ٨ بعداز ظهر در خانقاه صفی علیشاه برگزار می شود.

**حسین جزنی، علی‌اصغر جزنی، رحمت‌الله جزنی، حشمت‌الله جزنی، ایرانپور جزنی، شوکت داوری، علی‌اکبر طباطبائی مدنی، منور باگدالوا، معصومه‌هاتفی، منیر اصفیا، دکتر سیندخت دهش و خانواده های وابسته.**

اطلاعات - مصیبت وارده را به خاندان محترم جزنی و خانواده های وابسته بویژه بازماندگان آن مرحومه تسلیت می دهد.

# تسلیت

سرکار علیه بانو سکینه وزیرالهی

درگذشت شادروان غلامرضا وزیرالهی را صمیمانه تسلیت میگوئیم.

آزیتا_ منصور تاراجی

مرگ بانوی پرهیزکار بانوسیده حاجیه طوبی مادر گرامی دوست عزیزمان رحمت‌الله جزنی را تسلیت گفته خود را درغم ایشان شریک می‌دانیم.

**حسن کامشاد - امیر حسین جهانبگلو - شاهرخ مسکوب**

**خانواده‌های محترم مهربان - یوسفی‌نژاد - جنگجو - دکتر حیاتی فر - حسنی مهربان**

درگذشت تاثرانگیز آقای حاج ابراهیم مهربان راتسلیت گفته بقای عمر بازماندگان را از خداوند متعال خواستاریم.

**منیر اکبری - خانواده اکبری**

**آقایان عباس و ابراهیم زاهدی**

بانهایت تاسف وتاثر درگذشت پدرگرامیتانرا بشما تسلیت عرض مینمایدبقاءعمربازماندگانرا ازخداوند بزرگ‌آرزومندیم

**جزیره خارگ بهمنیار داراب ومهراب اکبری‌زاده**

**دوست وهمکار گرانمایه جناب آقای دکترمرتضی‌سجادی**

بانهایت تاسف درگذشت تیمسار عشقی را به‌جنابعالی‌و خانواده محترمتان صمیمانه تسلیت گفته بقاء عمر وسلامتی شماودیگر بازماندگان را ازدرگاه ایزدمتعال مسئلت داریم.

**کارکنان بخش‌رادیوتراپی - انستیتو تاج پهلوی**

**جناب آقای حسن‌واحدی نماینده محترم مجلس‌شورای‌ملی**

باکمال تاسف فوت مادرگرامیتان راتسلیت عرض نموده مارا درغم خود وخانواده شریک بدانید.

**نصیریاوری**

**دبیرمعظم جناب آقای دکترعلی اکبر صبحی**

مصیبت وارده راتسلیت عرض مینمائیم.

**دانش آموزان کلاس ششم طبیعی دبیرستان رابعه**

**همکار محترم جناب آقای دکتر علی‌اکبر صبحی**

بانهایت تاسف وتاثر فوت مادرگرامیتان راتسلیت‌عرض نموده مارا درغم خود وخانواده محترمتان شریک بدانید.

**محمدفتح‌العلومی - فریدون شهریاری - کریم‌زاده - زواری - طاهردوست**

**همکار ارجمند جناب آقای دکترعلی اکبرصبحی**

باکمال تاسف مصیبت‌وارده راتسلیت عرض نموده مارا درغم خود وخانواده شریک بدانید.

**نسرین مهاجر - اختراديبی - مینابرازنده - همارییی - زمانیان روحانی**

**همکار گرامی جناب آقای دکترعلی‌اکبرصبحی**

ضمن ابراز تاسف و همدردی فوت مادرگرامیتان راتسلیت عرض‌مینمایم.

**مهرانگیز رهنمائی**

**جناب آقای اوحدی نماینده محبوب مردم همایونشهر درمجلس‌شورای‌ملی**

بانهایت تاسف ضایعه اسفناک درگذشت مادرگرامیتان را به‌آن جناب وخانواده محترم تسلیت عرض می‌نمایم.

**همایونشهر: کرامت‌اله‌عمادی**

**جناب آقای محمدرضا امین طاهری**

مصیبت وارده رابشما وبازماندگان آن مرحوم تسلیت عرض مینماید.

**ایلام_پیرحیاتی**

**جناب آقای عبدالله مقوم**

بانهایت تاسف مصیبت وارده را بخانواده ربانی‌و مقوم‌تسلیت عرض نموده بقای‌عمر وتوفیق بازماندگان آن مرحوم را از خداوند خواستاریم

**اراك - محمدعلی صفاری‌و بانو**

۱_۸۷۹۷

**جناب آقای حسن اوحدی نماینده محترم مجلس‌شورای‌ملی**

باکمال تاسف وتاثر درگذشت مادر عزیزتان را تسلیت‌عرض نموده سلامت وسعادت وموفقیت آن خاندان محترم را از درگاه خدای بزرگ مسئلت دارد.

**همایونشهر - کریم نجارپور**

**جناب آقای دکتر نصرت‌الله کاسمی**

باانده فراوان مصیبت وارده رابه جنابعالی وبانو تسلیت عرض نموده برایتان صبروبردباری و سلامت آرزمند است.

**مدیر عامل و کارکنان**

**موسسه تولید و پخش پوشاك**

**آقای حاج سید محمود پایدار**

مصیبت وارده را تسلیت گفته مارا هم در غم خود شریک بدانید.

**بافندگی ایران رکورد واخوان صرافزاده**

**جناب آقا ی‌مهندس نقی موسوی**

بانهایت تاسف و اندوه درگذشت مادر گرامیتان را تسلیت گفته بقاء عمر و سلامتی شما وبازماندگان محترمرا از خدای متعال خواستاریم.

**خانواده افرا**

بانهایت تاثر درگذشت نابهنگام جوان ناکام **شاهرخ محبی** را باطلاع کلیه همشهریان‌بیرجندی میرساند. مجلس ترحیم آن مرحوم روز دوشنبه ۲ر۱۲ر۳۵ از ساعت ۱۲ الی ۱۴ در خانقاه صفی علیشاه منعقد خواهر بود.

**امیرحسین خزیمه علم**

بانهایت تاثر درگذشت نابهنگام جوان ناکام **شاهرخ محبی** برادر خانم شیده محبی مدرس دپارتمان شیمی این مدرسه را باطلاع میرساند.

مجلس ترحیم آن مرحوم روز دوشنبه ۲ر۱۲ر۳۵از ساعت ۱۲ الی ۱۴درخانقاه صفی علیشاه منعقدخواهدبود.

**مدرسه عالی پارس**

بانهایت تاثر درگذشت نابهنگام جوان ناکام **شاهرخ محبی** را باطلاع کلیه دوستان و آشنایان میرساند.

مجلس ترحیم آن مرحوم روز دوشنبه ۲ر۱۲ر۳۵ از ساعت ۱۲ الی۱۴درخانقاه صفی‌علیشاه‌منعقدخواهربود.

**دکتر شفاهی - حمید امیراصلانی - مهندس ندافی - مجید امیراصلانی - جعفری - دکتر احمدیان - یکانی - مهندس اسدی شایگان - مهندس سلیمانی.**

با تاثر فراوان درگذشت‌نابهنگام جوان ناکام **شاهرخ محبی** دانشجوی سال اول الکترونیک را باستحضار همه همشهریان بیرجندی و دوستان و آشنایان محترم میرساند. مجلس ترحیم زنانه و مردانه آن مرحوم روز دوشنبه ۲ر۱۲ر۳ از ساعت ۱۲ الی ۱۴ در خانقاه صفی علیشاه منعقد خواهر بود.

**پدر و مادر داغدارش -

## تقویم اطلاعات

**ساعات شرعی**
**استخراج دکتر ریاضی کرمانی**

یکشنبه ـ اول اسفند ماه ۲۵۳۵
اول ربیع‌الاول ۱۳۹۷ـ بیستم فوریه ۱۹۷۷
اذان مغرب . . . . . ساعت ٦ و ٦ دقیقه
اذان صبح (فردا) . . ساعت ٥ و ١٤ دقیقه
طلوع آفتاب (فردا) . . ساعت ٦ و ٤٥ دقیقه
ظهر شرعی (فردا) . . ساعت ١٢ و ١٩ دقیقه
اذان مغرب (فردا) . . ساعت ٦ و ٧ دقیقه

## اوامر شهبانو درباره تأمین حداقل رفاه مردم

دیروز جلسه شورایعالی رفاه اجتماعی درپیشگاه علیاحضرت‌شهبانو در کاخ نیاوران تشکیل شد. در عکس مهندس روحانی وزیر کشاورزی و سرپرست وزارت‌تعاون و امور روستاها، دکتر کیانپور وزیر دادگستری، دکتر مجیدی وزیرمشاور و رئیس سازمان برنامه، امیر قاسم معینی وزیر کشور دیده میشوند.

در پیشگاه علیاحضرت شهبانو جلسه ماهانه شورای عالی رفاه اجتماعی بامداد دیروز در کاخ نیاوران تشکیل شدوزیران کشاورزی و منابع طبیعی ،امور اقتصادی و دارائی، مشاور و رئیس سازمان برنامه و بودجه ، دادگستری ، کشور ، بهداری و بهزیستی ، آموزش‌و پرورش، کارواموراجتماعی، مشاور در امور زنان، مدیر عامل شیرو خورشید سرخ ایران و نیز رئیس دفتر مخصوص علیاحضرت شهبانو دراین جلسه افتخارحضور داشتند.

در ابتدای جلسه گزارش مختصری از ارقام بودجه سال ۲۵۳٦ شاهنشاهی بشرفعرض رسید علیاحضرت شهبانو در موردارقام بودجه های رفاهی، آموزشی ، دانشگاه ها وفرهنگ‌و هنرسئوالاتی فرمودند که بعرض رسید: در تهیه این بخش هاافزایش اعتبار قابل ملاحظه‌ای نسبت به سال ۲۵۳۵ شاهنشاهی در نظر گرفته شده است ، آنگاه گزارش‌مفصل پیشرفت مطالعات کمیته های‌رفاهی آموزش اجتماعی و فرهنگی که مشغول آماده سازی برنامه ششم هستند بعرض رسید پس از این گزارش علیاحضرت شهبانو در زمینه توجه موکد به مسائل‌بنیادی و ضرورت اجتناب از ایجادتوقعات جدید و جلوگیری از تشویق بی رویه مصرف اوامر مفصلی صادر فرمودند و تذکردادند که سالهای برنامه ششم از لحاظ اجرای‌برنامه های رفاهی مهمترین سالهامحسوب میشود ،وباید کوشش بعمل آید که هدف تامین حداقل رفاه برای همه باشد واز هزینه های غیر ضروری و تجملی اجتناب گردد.

### در نطق امروز نخست‌وزیر در مجلس شورایملی

# سیاستهای دفاعی، مالی و اقتصادی دولت اعلام شد

آقای هویدا نخست‌وزیر صبح امروز هنگام تقدیم لایحه‌بودجه ضمن سخنانی گفت: برای‌اینجانب مایه نهایت خشنودی است که‌در پنجاهمین سال شاهنشاهی پهلوی، افتخار تقدیم بودجه سال ۲۵۳٦ کل کشور را به مجلس شورای ملی یافته‌ام

در تمام سالهای انقلاب ، هریك از بودجه‌هائی که این دولت‌تقدیم مجلس شورای‌ملی کرده ،ویژگی های دوران انقلاب را داشته‌اندوهمه آنها بازتابی از اندیشه های بلند فرمانده انقلاب وآرمان های‌متعالی معظم‌له برای مردم ایران بوده‌اندو در همه آنها به‌تناسب مقتضیات زمان، کوشش شده است تااز امکانات طبیعی ،مالی و انسانی کشور برای بالابردن سطح‌زندگی مادی و معنوی مردم ایران به بهترین صورتی بهره‌گیری شودو نیز در کلیه آنها کوشش شده است همراه بانوآوری و هماهنك باشرایط خاص جامعه ایرانی از بهترین شیوه‌های بودجه نویسی استفاده گردد هریك از بودجه‌های دوران انقلاب، نشانه‌ای از اعتماد به‌نفس ملت ایران بوده وتاییدی است برصحت راهی که ملت ما باآغاز این انقلاب در پیش گرفته است . راهی که مقصد نهائی‌آن تمدن بزرك است.بودجه های‌دوران انقلاب ،که همیشه در جهت‌کمال وغنا تهیه شده نه‌تنها منابع‌مالی وکار وکوشش خلاقه مردم ما را بهم آمیخته بلکه‌تاکید برتدابیری دقیق در جهت توزیع عادلانه‌تر درآمد و ایجاد فرصت های بیشتر برای فردفرد ملت ایران داشته است .

بودجه‌ای که‌امروزافتخار تقدیم آن‌را دارم نه‌تنها از این‌امتیازها برخوردار است بلکه واجد اهمیت خاصی نیز هست زیراکه در پنجاهمین سال شاهنشاهی پهلوی تهیه شده‌و قسمتی دیگر ازآرمان های بزرك شاهنشاه و این ملت کهن را در دومین مرحله انقلاب شاه و ملت دربرگرفته است . بعلاوه این بودجه زمانی تقدیم‌می‌شود که حزب رستاخیز ملت‌ایران، دومین کنگره باشکوه وموفقیت آمیز خودرا پشت‌سر گذاشته و عصری جدید در تحولات اقتصادی واجتماعی کشور ما گشوده شده است .

### ارزشهای تازه

تقارن این بودجه ، با آخرین سال برنامه عمرانی پنجم بدان خصوصیت تازه‌ای داده است و بدین لحاظ نیز عامل مهمی در تحول اقتصادی میهن ما بحساب می‌آید. کشور ما کمی بیش ازیك دهه دیگر، براساس رهنمودهای فرمانده انقلاب، در شمار یکی از پیشرفته‌ترین کشورهای جهان‌قرار خواهد گرفت. مرحله دوم انقلاب حاوی ارزشهای تازه‌و تغییردهنده ایست که دگرگونیهای‌اساسی در برنامه ریزیهای ایران بوجود آورده ودر بودجه‌سال ۲۵۳٦ بخوبی منعکس شده است .

تشکیل کمیسیون شاهنشاهی در مقام یك بازوی موثر ومحکم برای پیشرفتهای عمرانی مملکت و درجهت اعمال دقت‌و تسریع در گردش چرخهای اقتصادی‌واجتماعی واجرائی طرح‌ها باهدف جلوگیری از ضایعات واتلاف نیروی‌انسانی ومالی و طبیعی کشور ، این اطمینان را بوجود آورده است که بازده واقعی هریك ریال‌سرمایه گذاری خودرا افزایش دهیم وبا فشارهای تورمی که بخشی‌بزرك از آن ناشی از اختلالات اقتصادی بین‌المللی است مبارزه کنیم و امکانات رشداقتصادی خودرابازهم گسترش دهیم. دراین بودجه ، و همچنین برنامه ششم که‌هم‌اکنون بیش‌از دو هزار کارشناس در٦١ کمیته وده‌ها کمیسیون‌فرعی‌سرگرم تهیه آن هستند کار آفریننده و سازنده مردم ایران بعنوان یك عامل تعیین کننده در تحولات اقتصادی و اجتماعی کشور، شکل می‌گیرد. عاملی که بتدریج با سرعت‌لازم در سال های آینده بصورت عنصر تعیین کننده در موضع گیریها و طراحی هدفهای اقتصادی‌واجتماعی کشور درخواهد آمد. براساس این سیاست ،کار وکوشش هرچه بیشتر وبازده روز افزون فعالیت های سازنده مردم ما بتدریج بصورت عمده‌ترین‌منبع ثروت ملی در می‌آید زیراکه‌نفت یك منبع زوال‌پذیر است‌درحالیکه نیروی کار مردم ما سرچشمه‌ای است زوال ناپذیر . وبرای بهره گرفتن از این نیروی لایزال ، اصول‌و قوانین انقلاب، وحدت و تشکل نیروهای مولد رادر جهت تامین هدفهای اقتصادی واجتماعی کشور تامین کرده است .وبدین سان، در جریان تحول وپیشرفت سریع کشور ، جامعه مارا ازهر نوع تضاد وآسیب اجتماعی‌مصون میدارد .

در سالهای اخیر بویژه با استفاده از منابع فراوانی که‌در دسترسمان قرار گرفت‌جهش های بلندوپیشرفتهای بی‌سابقه‌ای را به انجام رساندیم و آگاهانه به اقداماتی اساسی دست زدیم که پایه های تمدن بزرك‌را بااستواری تمام بنیان گذاریم .

### نیرومندی

لازم بیادآوری است که در نیرومندی‌وبسط‌هرچه‌بیشتر مناسبات عدالت آمیز اجتماعی‌و تامین‌فرصت های اقتصادی وسیاسی برای‌افراد ملت ایران از یکطرف و پیشبرد کلیه برنامه ها وفعالیت های‌خلاق ملی از سوی دیگر ، همواره ۱۷ اصل انقلاب در مقام نقطه اتکاء قاطع و دیدگاه اصولی ماتجلی کرده است و خواهد کرد خاصه که فضای رستاخیزوتوسعه‌امکانات مشارکت اقتصادی و مشارکت سیاسی از هرجهت راه‌بهره‌مندی کامل از این اصول را هموار ساخته وبمردم امکان همه‌جانبه‌ای داده است که در تحقق هدفهای اقتصادی و اجتماعی و تعیین سرنوشت خود دخالت تام داشته باشند .

رهنمودهای شاهنشاه آریامهر براین اصل استوار بودکه کشور مانه تنها از یك رشد صرفا اقتصادی بسیار غنی‌وهمه جانبه برخوردار باشد بلکه همراه با آن از یك برنامه وسیع اجتماعی و رفاهی نیز بهره‌مند شود که‌درآن هم ویژگیهاونیازهای جامعه‌ایرانی وهم چشم‌انداز آینده دریك جهان پرتحول منظور شده‌باشد وکیفیت پیشرفت ماچنان غنائی پذیرد که همواره چندگام جلوتر از حوادث قرار گیریم‌وهیچگاه مقهورروید‌اد ها نشویم .

بموازات‌این‌فعالیت های‌اقتصادی و اجتماعی برنامه مهم دیگری‌را نیز طی سالهای گذشته بااولویت خاص مد نظر قراردادیم و آن تقویت بنیه‌دفاعی‌برای حفظ‌استقلال و موجودیت ایران بودزیرا معتقد بودیم وهستیم که تنها در شرایط تامین محیط مساعد و برخوردار از صلح و امنیت است که‌میتوان برنامه‌های اجتماعی و اقتصادی را بمرحله اجرا درآورد و از نتایج این برنامه ها حراست کرد .با تکیه براین نکته روشن که اگر استقلال و تمامیت و موجودیتی نباشد هیچگاه نمیتوان به‌پیشرفت وترقی اندیشید، در اجرای این برنامه‌های اقتصادی و اجتماعی و دفاعی ، شاهنشاه‌پیوسته بماهشدار داده‌اند که کمبودهای‌مالی‌ونیروی انسانی نباید کوچکترین مانعی در راه پیشبرد کارها و تحقق هدف هائی که باتاکید به‌آن اشاره کردیم بوجود آورد .

واینك مرحله دوم انقلاب رادر شرایطی آغاز میکنیم که وقتی‌به گذشته مینگریم میبینیم که توانسته‌ایم کلیه منابع و عوامل را بشدت به‌کار گیریم . طبعا این فشار مداوم برمنابع، سبب بروز کمبودهاوتنگناهائی نیزشده است بخصوص که امکانات‌همیشه برای همه فعالیت‌ها نمیتواند به یکسان باشد ، بخش مهمی‌ازاین تنگنا ها ناشی از فزونی تقاضاو افزایش شدید قدرت خرید مردم بوده که خودنمودار تحول فوق‌العاده‌ای است که‌ظرف‌مدت کوتاهی در پرتو انقلاب بزرك اجتماعی ، نصیب کشورما شده است. البته ما میتوانستیم این فشار شدید تقاضا را باراه‌حل های سنتی ، کاهش دهیم. اماماکه بافرماندهی شاهنشاهمان مصمم هستیم که ظرف‌مدت کوتاهی، خودرا به‌سطح کشور های پیشرفته دنیابرسانیم‌و عملا نیز جهش اقتصادی وتحول سریع اجتماعی مادر دهه گذشته براساس شیوه های انقلابی بوده نه‌روشهای سنتی ، در پی راههای مرسوم برای مقابله تنگناها و محدودیت ها نرفتیم. بهمین دلیل هر اقدامی که از طرف دولت‌برای حل مسائل پیش آمده صورت گرفت هیچگاه جنبه محدود کننده نیافت و در نتیجه بااتکاء به‌یك بازار بزرك مصرف‌داخلی که‌حاصل بکارگرفتن همه منابع و عوامل تولید کشور در حد اعلای خود و اعتلای سطح زندگی و قدرت‌خرید مردم بود، ما اینك میتوانیم‌مطمئن باشیم که چه از نظر تامین نیاز های مردم وچه از جهت فراهم کردن احتیاجات صنعتی، با قدرت رقابت کاملا مناسب ـ برنامه‌های خود را از این به‌بعد نیزباموفقیت اجرا خواهیم کرد. ولی از این مرحله به‌بعد، باید کاملا هشیار باشیم تافشار تقاضا ، جامعه‌مولد مارا به‌یك جامعه مصرفی بی‌رویه مبدل نسازدوبرعکس بایدموجباتی فراهم کنیم که‌قسمتی ازتولیدات روز افزون مابجای آنکه کلا در داخل مصرف شود بمیزان قابل ملاحظه‌ای به‌بازار های جهان‌عرضه گردد .

### موفقیت های تازه

خانم ها، آقایان

در سال ۲۵۳۵ موفقیت های تازه‌ای در سطوح مختلف‌اقتصادی واجتماعی نصیب‌ملت ایران‌گردیده بنحوی که پیش‌بینی میشود تولید ناخالص ملی ما حدود ۱۳درصد به قیمت ثابت افزایش یابد . این رقم که از بالاترین نرخ‌های رشد درسطح بین‌المللی است بیش از سه برابر رشد کشور های مهم صنعتی است.تولید ناخالص‌سرانه به قیمت جاری نیز به ۱٤۰ هزار ریال (دوهزار دلار) میرسد .ایران از نظر تولید ناخالص ملی درمیان کشورهای متکی بر اقتصاد آزاد ردیف پانزدهم را احراز کرده است و حرکت خودرا برای یافتن موقعیت ممتازتری ادامه میدهد برای تامین چنین هدفی است که بودجه سال ۲۵۳٦ کل کشورکه اینك تقدیم میشود نه تنها ازنظر ارقام و کمیت بلکه‌ازجهت‌کیفیت و معنا نیز ویژگی‌هائی دارد . از لحاظ رقم، بودجه کل کشور به ۳٤٦۷ میلیارد ریال بالغ میشود. بودجه عمومی دولت‌نیزمعادل۲۳۱۱ میلیارد ریال است واین هردو، در مقام مقایسه با بودجه امسال رشدی به‌ترتیب معادل ۹ر۹و ۱۲ درصدرا نشان میدهد .

باتوجه به محدودیت ناشی از درآمد نفت ، دربودجه سال آینده سعی کردیم که هزینه های‌جاری را به حداقل برسانیم و در این مورد به افزایشی معادل ٥ درصد اکتفا کردیم‌ودر مقابل هزینه‌های مربوط به‌سرمایه گذاری ثابت‌را بمیزان ٤۰ درصد نسبت به بودجه مصوب بالا بردیم .

### هدفهای بودجه

واما از جهت کیفیت ، لازم‌بیاد آوری است که این‌بودجه باتوجه به این هدف ها تنظیم شده‌است:

۱ـ تداوم رشدوتوسعه‌اقتصادی کشور وتاکید بربخش های تولیدی اعم از صنعت وکشاورزی و توسعه ظرفیت های صادراتی.

۲ـ تسریع بیشتردررفع تنگناها و کمبود های زیربنائی .

۳ـ توجه خاص به‌بخش های اجتماعی و افزایش رفاه .

٤ـ توسعه سریع وبهبود کیفیت آموزش وپرورش در تمام سطوح و تربیت نیروی انسانی‌ماهرو افزایش سطح بهره وری

٥ـ تاکید در تقویت بنیه دفاعی .

٦ـ اهتمام براستقرار قیمت های عادله به منظور حفظ قدرت خرید مردم .

۷ـ حفظ موازنه ارزی و قدرت ریال .

۸ـ تاکید بر فرهنگ ملی و زمینه های معنوی و اخلاقی‌و کوشش در راه تحکیم هرچه بیشتر آنها .

۹ـ تقویت اصل مشارکت مردم و ادامه کوشش درجهت عدم تمرکز .

۱۰ـ افزایش سهم و نقش بخش خصوصی در جریان توسعه ملی .

### رفع تنگناها

یکی از نکات مورد توجه در تنظیم بودجه جدیدکوشش در راه از میان بردن تنگناهای موجود در زمینه‌های ارتباطات ـبرق و نیروی انسانی است با این دید که رشد اقتصادی کشور بتواند با بهره‌مندی از یک زیربنای استوار ومطمئنی در سال آینده نیز ادامه یابد.

با چنین برداشتی است که در سال آینده۱۹۸ میلیاردریال (یعنی ۷۹ درصد بیش از اعتبارات بودجه امسال) در صنعت برق و ۱٤٦ میلیارد ریال ( یعنی ٦٤ درصد بیش از اعتبارات بودجه امسال)در امور حمل و نقل و ارتباطات و مخابرات سرمایه گذاری خواهد شد .

در عین حال ، در جهت رفع تنگناهای ناشی از کمبودنیروی انسانی ، برنامه های‌آموزشی وسیعی را که‌آغاز کرده‌ایم با آهنگی سریع به پیش خواهیم برد . برای نمونه در سال آینده تعداد محصلان مدارس فنی ، صنعتی و کشاورزی و خدماتی به ۲۸۲ هزار نفر خواهد رسید و این علاوه‌بر برنامه های‌گسترده‌ای است‌که به منظور تربیت کارگران‌ماهر بموقع اجرا گذاشته میشود .

همچنین در سال تحصیلی آینده ، شما دانشجویان دانشگاهی ما به ۱۹۰ هزارنفر یعنی معادل هدف برنامه پنجم عمرانی میرسد .

### اتکاء به درآمدهای غیر نفتی

با توجه به کاهش نسبی درآمد نفت‌کوشش روزافزون مبذول میشودکه اقتصادایران هرچه بیشتر بردرآمد های‌غیر نفتی متکی شود .براساس‌چنین هدفی ، دولت کوشش میکند که سهم درآمد های غیر نفتی به کل درآمد های دولت که‌در سال ۲۵۳٤ حدود ۲۱ درصد ودر سال ۲۵۳۵ حدود ۲٤ درصد بود سال آینده به ۳۰ درصد برسد . بدین ترتیب در بودجه سال ۲۵۳٦ کل کشور مرحله عدم وابستگی تدریجی به درآمد حاصل از صادرات نفت با توفیق بیشتری ادامه می یابد . برای حصول این هدف ، درراه تجهیز پس‌انداز ها و تشویق آنها در جهت سرمایه گذاری های لازم ، اقدامات وسیعتری صورت‌گرفت و دولت خود بصورت های مختلف موجبات تشویق و تجهیز سرمایه های بخش خصوصی را در جهت هدف های تولیدی فراهم خواهد آورد به عنوان مثال ، یادآور میشوم که در سال جاری بر حجم اعتبارات اعطائی بانک ها به بخش خصوصی چهار صد میلیارد ریال افزوده می‌شود که حدود یک سوم آن مربوط به اعتبارات کشاورزی ـصنعتی و ساختمانی توسط بانک های تخصصی است و در سال آینده نیز در ادامه همین سیاست بیش از پیش سعی خواهد شد که بانک‌های کشور حداکثر منابع خودرا در جهت تامین نیاز های‌تولیدی مملکت تجهیز نمایند .

### برنامه های تولیدی

در بودجه سال۲۵۳٦کماکان به بخش‌های تولیدی،بخصوص صنعت کشاورزی ، نفت ،گاز و پتروشیمی توجه خاصی معطوف شده است که شرح مفصل آن‌رادر گزارش‌اقتصادی وبرنامه اجرائی دولت‌مطالعه خواهید فرمود .

در سال‌آینده ضمن‌گسترش وتحکیم بنیان‌های صنعتی‌کشور از طریق تاکید بر سرمایه‌گذاری در صنایع سنگین و اساسی اقدامات دولت در جهت‌توسعه تکنولوژی خود کفا و پویای ملی با قاطعیت ادامه خواهد یافت زیرا از این پس باید به صورتی روزافزون صادرات کالاهای صنعتی و فرآورده های دیگر و خدمات را ازنظر تامین درآمد وارز ،جایگزین بخش نفت بسازیم .

رشد بخش صنعت در دو سال اخیر سالانه معادل ۱۷ درصد بوده و انتظار میرود که در سال ۲۵۳٦ با اقداماتی که در جهت بهره برداری از حداکثر ظرفیت واحد های صنعتی وجلوگیری ازضایعات به عمل میاید بهره‌وری کار و کارآئی در تولید افزایش یابد و درمجموع ، تولیدات‌صنعتی با همان آهنگ سال های‌اخیر افزون شود .

ازجمله صنایع‌مهم که در سال ۲۵۳٦ توسعه می‌یابد یا تکمیل میشود به‌صنایع فولاد ومس، صنایع مهم و اساسی پتروشیمی ، صنایع الکتریکی‌و الکترونیکی پالایشگاه ها ، صنایع‌مکانیکی، ماشین‌سازی، چوب وکاغذ، مصالح‌ساختمانی و نظایر آن میتوان اشاره کرد .

در زمینه نفت برنامه های عمده عبارت خواهد بود از برنامه های اکتشاف و استخراج و مخصوصا تزریق چاه ها ازطریق گاز برای‌حفظ و افزایش بهره‌دهی میدان های نفتی ، احداث پالایشگاه‌های تبریز و اصفهان و شروع طراحی پالایشگاه‌های آینده و بالاخره ادامه عملیات خطوط لوله به منظور انتقال و پخش نفت و فرآورده های نفتی . در مورد گاز علاوه برادامه عملیات تکمیلی شاه‌لوله گاز ایران ، گازرسانی قشم‌به بندر عباس و سرچشمه وگازرسانی سرخس به نکا ، شروع‌عملیات اجرائی شاه‌لوله دوم گاز در برنامه سال آینده منظور شده است .

در سال ۲۵۳٦ بخش کشاورزی نیز مورد تاکید خاص خواهد بود و انتظار میرود که این بخش مطابق هدف های‌برنامه پنجم عمرانی ارزش افزوده خود را در سطح بالائی حفظ کند . در سال آینده نیزمانند سال جاری ،اقدامات تشویقی دولت در جهت سرمایه‌گذاری بیشتر در کشاورزی از قبیل وام های کم بهره ، کمک‌های بلاعوض ،تضمین حداقل‌قیمت خرید پاره‌ای از محصولات کشاورزی ادامه خواهدیافت ومقدمات حرکت به سوی یک برنامه دراز مدت خودکفائی نسبی در محصولات عمده و حیاتی‌کشاورزی فراهم‌خواهد شد .

در سال آینده همچون‌سال جاری ، کوشش دولت‌متوجه ایجادتعادل بیشتر در رابطه مبادله بین بخش کشاورزی‌و سایر بخش‌های تولیدی‌خواهد بود و رابطه قیمت های داخلی این محصولات و قیمت های وارداتی آن مورد توجه‌قرار خواهد گرفت . بطوری که از طرفی تولید کنندگان‌داخلی حمایت شوند و بتدریج با تجهیز منابع و افزایش‌کارآئی قادر به رقابت در سطح بین‌المللی باشند و از جانب دیگر هماهنگی لازم‌بین سیاست‌کمک های مالی دولت برای حمایت از مصرف کنندگان کالا های کشاورزی و سیاست تشویق تولید کنندگان داخلی برقرار شود .

### آب

در بودجه سال ۲۵۳٦ به فصل منابع آب توجه خاصی مبذول گردیده و به جای ٤۰ میلیارد ریال اعتباردر سال جاری ، اعتباری معادل ٥٥ میلیارد ریال به فصل مذکور اختصاص یافته است در این برنامه علاوه برادامه ـو در پاره‌ای موارد تکمیل عملیات ساختمانی سد هائی چون‌رضا شاه کبیر ، ،میناب ، طالقان، قشلاق ، سدهای مخزنی‌پیشین وباهوکلات ، جیرفت سدلارو تعدادی طرح های دیگر تامین آب ایجاد شبکه های‌آبیاری‌و آب رسانی و تولید برق آبی و برنامه ها نظارت بر امور آب نیز منظورشده ومطالعاتی در جریان است که برپایه آن از هر قطره آب موجود در در کشورحداکثر استفاده‌شود. وعلاوه برآن از طریق احیاءو استفاده مجدد ازآبهای مصرف شده،زیربنای‌لازم برای توسعه برنامه های کشاورزی، صنعتی و مصارف شهری و روستائی بوجود آید .

بقیه در صفحه ۲۵


وام مسکن راهرچه زودتر دریافت دارید

تهیه مسکن برای شما ارزانتر است

پس انداز ووام مسکن اکباتان

درحداقل مدت ممکن بشما وام مسکن پرداخت مینماید

اکباتان به سپرده های شما ۱٪ بیش ازهمه بانکها بهره پرداخت می نماید

کریمخان نبش مدیری تلفن ـ ۹ ـ ۸۳۵۸۰۱

قابل توجه

تغییر آدرس و تلفنهای‌جدید شرکت قندجوین وشرکت ساختمانی ترژر خیابان جردن پلاك۱۲۵ تلفن ۳۸و۲۲۲٦۳۵ ـ ۵و۲۲۲۳۰٤

۱۰ گنج

بابلیطهای نوروزی

به ارزش ۳ میلیون تومان

باخرید سری ۵ تائی، ۱۰ گنج نوروزی را به ارزش ۳ میلیون تومان، یکجا برنده شوید

آگهی استخدام درواحد کشت وصنعت

واحد کشت وصنعت در گرگان باشخاص زیر احتیاج دارد

۱ـ مهندس تاسیسات سردخانه باسابقه کار

۲ـ مهندس دفع آفات باغات سیب باسابقه کار

صبح‌ها بین ساعات ۸ الی ۲ بعدازظهر باتلفن ٦٦۸۸۱٥ مذاکره شود

جنرال الکتریک

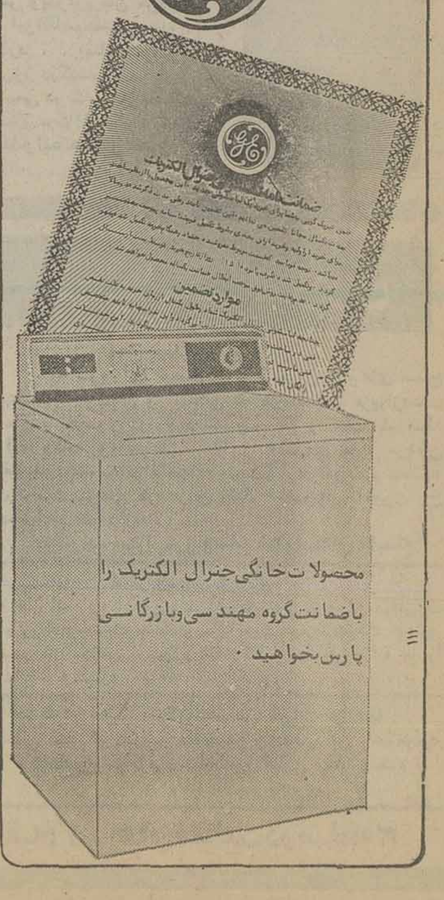

محصولات خانگی جنرال الکتریک را باضمانت گروه مهندسی وبازرگانی پارس بخواهید .

۸۸۱

# تشریف‌فرمائی شاهنشاه به پاکستان

## برنامه تشریف‌فرمائی شاهنشاه و ملتزمین رکاب همایونی به پاکستان

۱۰ اسفند ۱۳۲۸

موکب شاهانه طبق برنامه بعد از ظهر روز دهم اسفند (اول مارس) به کراچی نزول اجلال فرموده چهارروز در کراچی توقف میفرمایند.

شب همان روز از طرف فرمانفرمای کل بافتخار اعلیحضرت ضیافتی داده میشود.

روز دوم در رژه‌ای که بافتخار اعلیحضرت برپا میشود حاضر میشوند.

روز بعد عرض خیر مقدم اجرا میشود.

و در همان روز از گارد ملی بانوان بازدید میفرمایند.

روز چهارم ناوگان پاکستان در حضور اعلیحضرت شاهنشاه ایران مانور خواهند داد.

شب روز چهارم از طرف اعلیحضرت همایونی مجلس ضیافت باشکوهی برپا میشود.

روز پنجم اعلیحضرت باجناب ناظم‌الدین فرمانروا بطرف داکا عزیمت میفرمایند.

روز هفدهم اسفند پس از خیر مقدم باهواپیما به لاهور میروند.

از طرف دانشگاه لاهور ضیافتی داده خواهد شد.

در رژه نیروها در پیشگاه مبارک اعلیحضرت آثار نقاشی را ملاحظه میفرمایند.

روز ۱۹ اسفند شاهنشاه از انجمن هنرهای زیبای پنجاب و مسجد معروف پادشاهی و مقبره امپراطور جهانگیر بازدید میفرمایند.

بعداز ظهر روز ۱۹ اسفند موکب ملوکانه به پیشاور مرکز استان نزول اجلال مینمایند.

سپس در شهر نوشرا از تیپ زره‌پوش بازدید و بعد روسای قبایل تشرف حضور حاصل مینمایند

سپس در سال پور دانشکده هوائی را بازدید میفرمایند.

بعد از ظهر همان روز از کویته بازدید میفرمایند.

روز بعد از دانشکده کویته بازدید میفرمایند.

و بعد روسای قبائل تشرف حاصل مینمایند.

سپس باقطار مخصوص عزیمت میفرمایند.

روز ۲۳ اسفند از سد معروف پاکستان بازدید میفرمایند و از همین محل بکراچی نزول اجلال میفرمایند.

روز ۲۴ اسفند نخست وزیر پاکستان در پارلمان در حضور اعلیحضرت پیامی میفرستند و سپس گاردن پارتی اجرا میشود.

طبق برنامه روز ۲۵ اسفند از کراچی بتهران بازگشت میفرمایند.

### ملتزمین رکاب همایونی در مسافرت پاکستان

بطوریکه رسما اطلاع حاصل شده است آقایان زیر در مسافرت پاکستان در التزام رکاب اعلیحضرت همایونی خواهند بود.

آقای علی اصغر حکمت وزیر مشاور

آقای انوشیروان سپهبدی رئیس گل تشریفات دربارشاهنشاهی، علی نصر سفیر کبیر دولت شاهنشاهی در کراچی

آقای دکتر عیسی صدیق سناتور

آقای هرمز پیرنیا رئیس تشریفات

آقای سرتیپ حجازی آجودان اعلیحضرت همایون شاهنشاهی

آقای سرتیپ دکتر ایادی پزشک مخصوص اعلیحضرت همایونی

آقای سرتیپ گیلانشاه رئیس رکن دوم ستاد کل ارتش

آقای حاجب دولو رئیس اداره سوم سیاسی وزارت خارجه

آقای سرهنگ انصاری رئیس دفتر ستاد ارتش

آقای سرهنگ شفقت فرمانده گارد سلطنتی

آقای سرهنگ خادمی افسر نیروی هوائی

آقای سروان خاتم افسر نیروی هوائی

شاهنشاه:

## پاکستان و ایران علاوه بر همکیشی و همجواری علائق بیشماری بیکدیگر مربوط ساخته است

حکمران کل پاکستان

خبر مسافرت اعلیحضرت همایون

شاهنشاهی به پاکستان قلوب تمام

پاکستانیها را مسرور ساخته و

بهترین احساسات همگانی

نثار مقدم مبارک خواهد بود

**ما مفتخریم که احساسات ملت پاکستان را با این بیان منعکس کنیم:**

## ای آمدنت باعث آبادی ما

چهارشنبه ۱۰ اسفند ۱۳۲۸

ساعت هفت صبح بود که هواپیمای چهار موتوره سلطنتی ایران حامل اعلیحضرت همایونی از مقابل جمعیت بدرقه کنندگان عبور نمود و در میدان دور گرفت و چند دقیقه بعد در آسمان فرودگاه ظاهر گردید و شرق ایران را پیش گرفت.

هوا تاریک بود که دو دستگاه هواپیمای دو موتوره واکینک دولت پاکستان که برای مسافرت آقایان ملتزمین رکاب بتهران آمده بود، تهران را ترک نمود.

این دو هواپیما تمام آقایان ملتزمین رکاب باستثنای دو افسر یکی حجازی و دیگری سرتیپ دکتر ایادی که با اعلیحضرت همایونی در هواپیمای سلطنتی قرار گرفتند ساعت شش صبح عازم کراچی شدند.

هوا تاریک و روشن بود که افسران ارشد و شهربانی و رجال و نمایندگان شوری و سنا و هیئت دولت بتدریج در فرودگاه حضور پیدا کردند.

گارد احترام و موزیک و قبل از آنها افسران ارشد اولین صف بدرقه کنندگان را در خیابانی که منتهی بمیدان حرکت میشود تشکیل میدادند.

بعد از آن سمت راست خیابان آقای نخست وزیر و وزیران و معاونین و سفراء کبار و وزیران مختار و وابسته‌های نظامی و کلیه نمایندگان داخلی و خارجی همه بالباس‌های رسمی قرار گرفته بودند.

پاکستانی‌های مقیم تهران نیز در این مراسم مشارکت جسته و در معبر شاهنشاه قبل از ورود بمیدان حرکت قرار گرفته بودند.

ساعت شش و نیم صبح والاحضرت شاهپورها جلوی هواپیما حضور یافتند. ساعت شش و سه ربع شاهنشاه در لباس فرماندهی نیروی هوائی تشریف‌فرما شدند و پس از اینکه موزیک و گارد احترام سلام و احترامات نظامی بجای آوردند اعلیحضرت همایونی جلوی هیئت دولت با آقای ساعد چند دقیقه صحبت فرمودند.

آقای نخست وزیر مسافرت شاهنشاه را بکشور دوست و همسایه قدم مفید و موثری در تشیید روابط حسنه موجوده بین ملتین ایران و پاکستان دانسته و سعادت و سلامت ذات شاهانه را از خداوند خواستار شدند. اعلیحضرت همایونی از احساسات ایشان قدردانی فرموده و توجه دولت را به مراقبت و حسن اداره امور معطوف ساخته و اوامر و تاکیدات لازم دراین باره صادر فرمودند. بعد مقابل هیئت نمایندگان سیاسی قرار گرفته آقای حکیمی وزیر دربار شاهنشاهی و روسای تشریفات و دربار سلطنتی حضور ملوکانه بودند.

شاهنشاه نسبت بعموم سفراء و نمایندگان سیاسی خارجی ابراز تفقد فرموده و بعد جلوی صف نمایندگان سنا قرار گرفتند.

آقای تقی‌زاده رئیس مجلس سنا در طی چند کلمه اهمیت مسافرت شاهنشاه را بکشور همجوار و هم کیش ایران بیان نموده و بعرض اعلیحضرت رسانیدند که این مسافرت از لحاظ روابط دو ملت مسلمان که علائق بسیاری مارا بهم نزدیک ساخته است تاریخی و شایسته توجه بسیار میباشد و ارزو کردند که مسافرت اعلیحضرت همایونی بسلامتی انجام پذیرفته و باخیرو سعادت توام باشد.

شاهنشاه نسبت باقای تقی‌زاده و عموم نمایندگان سنا اظهار مرحمت فرموده و در پاسخ اظهارات ایشان فرمودند که ارزوی من نیز این است که مسافرتم بکشور دوست و همسایه باعلائق و بستگی‌های زیادی که بین ملتین ما بوده است قرین موفقیت باشد و در تحکیم روابط مودت‌آمیز دو مملکت موثر واقع گردد و هردو ملت همسایه بتوانند از منافع همجواری خویش سودمند گردند.

***

چند دقیقه بعد اعلیحضرت همایونی جلوی صف نمایندگان مجلس شورای ملی قرارداشتند در انجا آقای سردارفاخر حکمت رئیس مجلس شورایملی بعرض رسانیدند که مسافرت ذات شاهانه اگرچه کوتاه است ولی برای ملت ایران این مفارقت ناگوار و طولانی است و چون حائز ثمرات نیکوئی برای ملت و کشور ایران میباشد همه این مفارقت را برخود هموار میدارند و از خداوند تمنا داریم وجود مبارک را قرین سلامت و سعادت ساخته و بزودی چشم همه بزیارت وجود مبارک روشن کردد.

اعلیحضرت همایونی از احساسات آقای سردارفاخر حکمت و آقایان نمایندگان مجلس شورای ملی ابراز قدردانی فرموده و باظهار مرحمت نسبت بعموم نمایندگان فرمودند آرزومندم که مجلس شورای ملی و سنا بتوانند قدمهای موثری در راه آسایش و رفاه و سعادت مردم ایران بردارند و موجبات ترقی و کمال ملت را فراهم اورند.

✱ دعای خیر ملت ایران

امام جمعه تهران ابتدا شرحی از مسافرت شاهنشاه بکشور اسلامی پاکستان معروض داشته و این مسافرت را در تشیید روابط روحانی و استحکام معنوی دو ملت مسلمان ستودند و سپس دعای سفر را خواندند و پاکتی که محتوی حرز جواد بود حضور شاهنشاه تقدیم نموده و دعای خیر ملت ایران را بدرقه راه ذات ملوکانه نمودند.

بعد شاهنشاه با یک یک آقایان مراسم خداحافظی بعمل آوردند و پس از ابراز تفقد نسبت باقای نخست وزیر آقای حکیمی وزیر دربار آقای سپهبد یزدان پناه آقای سپهبد رزم آراء و چندتن دیگر از کسانی که حضور داشتند داخل هواپیما شدند.

هواپیمای سلطنتی

سرهنگ دوم خادمی خلبان اول و سروان خاتم خلبان دوم بودند و نیز متخصص بیسیم و مکانیسین هواپیما نیز حضور داشتند. لکن شاهنشاه بمحض ورود به هواپیما پشت رل قرار گرفتند و فرماندهی حرکت هواپیمارا خود برعهده گرفتند.

چند دقیقه بعد هواپیمای سلطنتی بحرکت درآمد و شاهنشاه قبل از آنکه هواپیما را حرکت دهند بادست بار دیگر از هیئت بدرقه‌کنندگان خداحافظی کردند و هواپیمارا بحرکت درآوردند.

در این موقع هشت دستگاه هواپیمای ارتش در آسمان فرودگاه ظاهر گردید. این هواپیما ها تا مرز ایران در التزام رکاب همایون بوده و تا زاهدان هواپیمای سلطنتی را بدرقه نمودند. در انجا ۸ هواپیما دولت پاکستان که باستقبال شاهنشاه آمده بودند همینکه هواپیمای سلطنتی بزاهدان نزدیک شد به پرواز درآمده شاهنشاه را تا مسافتی در خاک ایران استقبال نموده و تاکراچی در التزام رکاب اعلیحضرت همایونی بودند و هواپیماهای ارتش از زاهدان بتهران بازگشت نمودند.

مسافت بین تهران تاکراچی را اعلیحضرت همایونی یکسره طی فرموده و شش ساعت و یکربع بین راه بودند.

✱ تشریف فرمائی شاهنشاه به کراچی

شهر کراچی از بامداد امروز خود را برای استقبال موکب شاهنشاه ایران اماده کرده بود. از مقارن ظهر در فرودگاه کراچی و خیابان‌های مشرف آن که بطرز زیبائی باپرچم‌های ملی ایران و پاکستان تزئین شده بود پیش از یکصد هزارنفر زن و مرد پاکستانی بادسته‌های گل و پرچم ایران و پاکستان ایستاده و چشمهایشان در آسمان نیلگون و آفتابی شهر در انتظار دیدار هواپیمای حامل اعلیحضرت همایون شاهنشاهی بود.

در فرودگاه قریب پنج جایگاه برای اعضای هیئت دولت پاکستان نمایندگان سیاسی خارجه مقیم پاکستان اعضای سفارت شاهنشاهی و فرماندهان عالیرتبه ارتش پاکستان اختصاص داده شده بود که مملو از نمایندگان و رجال معروف پاکستان بود.

یکساعت بعداز ظهر حضرت خواجه ناظم‌الدین فرمانروای کل پاکستان و آقای لیاقت علیخان نخست وزیر و وزیر دفاع ملی پاکستان بالباس رسمی به فرودگاه وارد گردیدند و بلافاصله آقای سیدعلی نصر سفیرکبیر شاهنشاهی اعضای سفارت ایران را بحضور فرمانروای پاکستان معرفی کرده و باتفاق ایشان در جایگاه مخصوص در فرودگاه ایستادند.

سه گردان از افراد نیروی دریائی و هوائی و زمینی باگارد مخصوص موزیک دولتی پاکستان در محل فرودگاه با اونیفورم مخصوص که عبارت از عمامه خاکستری و بلوز قرمز و شلوار و گتر سفید بود برای انجام مراسم احترام در فرودگاه حاضر بودند.

ساعت یک و ربع بعداز ظهر بوقت تهران هواپیمای شاهنشاه ایران که بوسیله هواپیماهای جنگی نیروی هوائی پاکستان استقبال شده بود و تا آسمان فرودگاه کراچی ظاهر گردید.

در این هنگام فریاد «الله اکبر» از میان جمعیت انبوه زن و مرد پاکستانی در فضای فرودگاه طنین‌انداز گردید (پاکستانی‌ها بجای زنده باد و خوش‌آمد الله اکبر میگویند).

هواپیمای شاهانه پس از فرود آمدن بزمین بهدایت یک جیپ که به پرچم دو کشور آراسته شده بود در برابر مستقلین توقف نمود و اعلیحضرت همایون شاهنشاهی در آستانه در هواپیما ظاهر گردیدند.

دراین موقع از طرف هزاران نفر از کسانی که در فرودگاه حاضر بودند بشدت ابراز احساسات شد.

آقای خواجه ناظم‌الدین حکمروای کل پاکستان تا برابر پلکان‌های هواپیما جلو رفته و باشاهنشاه ملاقات نمودند و پس از معارفه دست شاهنشاه را گرفته بشدت دوستانه فشردند.

سپس آقای لیاقت علیخان نخست وزیر پاکستان بحضور شاهنشاه معرفی گردیدند. دراین هنگام بوسیله ۴ توپ ضد هوائی که در فرودگاه قرارداده شده بود ۲۱ تیر توپ شلیک گردید. و از طرف گارد مخصوص موزیک ملی ایران و پاکستان نواخته شد.

پس از پایان مراسم معرفی هیئت دولت پاکستان و فرمانروای کل سند بحضور اعلیحضرت همایونی معرفی شده و سپس فرمانده گارد احترامات از شاهنشاه تقاضا کرد که واحدهای مربوطه راسان به بینند.

هنگام بازدید گردانهای نظامی در فرودگاه چندین هواپیما برفراز شهر کراچی دسته‌های گل و اوراق شادباش فرو ریختند که برروی انها نوشته شده بود.

محمد رضاشاه والاگهر

شهنشاه ایران پرجاه و فر

فریاد تکبیر و غریو شادی مردم کراچی هرلحظه در فرودگاه شهر افزایش می یافت.

دراین هنگام از طرف آقای لیاقت علیخان سه تن از افسران ارشد نیروی هوائی و دریائی و زمینی که برای آجودانی ایام اقامت شاهنشاه در پاکستان تعیین گردیده‌اند بحضور شاهنشاه معرفی شدند و ذات شاهانه و حضرت خواجه ناظم‌الدین پس از آشنائی بانمایندگان سیاسی خارجه مقیم پاکستان برای ابراز پیام خویش بجایگاه مخصوصی که تریبون در انجا قرارداشت و با قالیهای ایران تزئین شده بود حرکت نمودند.

ابتدا آقای خواجه ناظم‌الدین فرمانروای کل پاکستان خیرمقدمی بشرح زیر ابراد نمودند:

«اعلیحضرتا

افتخار دارم که ورود اعلیحضرت همایون شاهنشاهی را در نخستین مسافرت بسرزمین پاکستان تبریک بگویم.

پاکستان مظهر علاقمندی مسلمین این قاره بازادی است و علامت پیروزی مشترک ملل اسلامی نیز میباشد. پاکستان از بدو پیدایش خود سعی داشته است که بهترین روابط دوستانه را میان کشورهای اسلامی ایجاد نماید تا دائر تشریک مساعی نه تنها موفق گردند که رفاه ملتهای خویش را تامین نمایند بلکه درمجامع بین المللی نیز کلام نافذی داشته باشند.

ایران که قرنها باملت ان نزدیکترین روابط اجتماعی، فرهنگی و هم کیشی را داشته‌ایم زودتر از هرکشور دیگر این پیشنهاد مارا با نظر مساعد تلقی نمود.

مردم پاکستان نسبت ببرادران ایرانی خود علاقه و محبت بسیار دارند و برای احساسات دوستانه و حسن تفاهم مشترک که ملت ایران در هرموقع نسبت بانها ابراز داشته‌اند ارزش زیاد قائل میباشند.

خبر مسافرت اعلیحضرت همایون شاهنشاهی بپاکستان قلوب تمام پاکستانیها را مسرور ساخته - یقین داشته باشید درهر نقطه که موکب ملوکانه بانجا مطابق برنامه تشریف فرما خواهند گردید بهترین احساسات صمیمانه همگانی نثار مقدم مبارک خواهد بود.

امیدوارم که اقامت اعلیحضرت همایون شاهنشاهی درپاکستان همه جا با خوشی و مسرت توام بوده و این مسافرت ملوکانه موجب تقویت و تشیید روابط دوستانه که بین دو کشور موجود است بوده باشد.

اعلیحضرت همایونی درپاسخ فرمانروای کل پاکستان نطق زیر را ایراد فرمودند:

جناب آقای حکمران کل

ازهمان تاریخی که پاکستان آزاد و مستقل قدم درجرگه کشورهای اسلامی جهان گذارد ارزوی قلبی من این بود که این کشور بزرگ را که علاوه برهمکیشی و همجواری علائق بیشماری ان را اختصاصا به کشور باستانی مربوط ساخته ازنزدیک مشاهده و دست قائدین توانا و بانیان آن را بفشارم.

خوشوقتم که امروز باورود به پایتخت زیبای کشور شما ارزوی دیرینم بمرحله عمل میرسد.

من دعوت دولت پاکستان را از صمیم قلب قبول کرده و به اینجا آمده‌ام تا با حضور خود درمیان شما ترجمان بهترین احساسات صمیمانه ملت ایران نسبت به برادران پاکستانی خود بوده باشم.

جناب آقای حکمران کل

اجازه بدهید که از تبریکاتی که بمناسبت ورود من به پاکستان فرمودید تشکرات خود را بیان نمایم.

پس از ابراد پیام صمیمانه پیشوایان دوکشور اعلیحضرت همایون شاهنشاهی و حضرت خواجه ناظم الدین حکمروای پاکستان از جایگاه ابراد نطق فرود آمده و درمیان هلهله شادی مردم پاکستان که برای زیارت میهمان عالیقدر خود بطرف میدان هجوم می آوردند بسمت اتومبیل مخصوص حرکت کردند.

ذات شاهنشاه و فرمانفرمای پاکستان دریک اتومبیل سبزرنگ که شانزده موتورسیکلت سوار اسکورت داشت درمیان انبوه جمعیت با دشواری زیادی و درکمال تانی بطرف کاخ دولتی حرکت کردند.

شاهنشاه از فرودگاه به کاخ دولتی رهسپار شدند و شب درضیافت باشکوه فرمانروای کل پاکستان درکاخ اختصاصی تشریف فرما شدند.

بیانات خواجه ناظم الدین

درسرمیز شام حضرت خواجه ناظم الدین فرمانروای کل پاکستان خطاب باعلیحضرت شاهنشاهی بیانات زیر را ایراد کردند.

اعلیحضرتا

«ما واقعا مفتخریم که می بینیم امروز اعلیحضرت همایون شاهنشاهی درمیان ما هستند و نیز مفتخرم که احساسات ملت پاکستان را با این بیان منعکس گردانم:

«ای آمدنت باعث آبادی ما»

اینکه اعلیحضرت همایون شاهنشاهی دعوت دولت پاکستان را برای مسافرت بسرزمین ما پذیرفته‌اند خود نشانه‌ایست از دوستی و صمیمیت موجود بین دو ملت ایران و پاکستان خداوند متعال نیز واقعا موجبات اتصال رشته علایق بین دو کشور را فراهم نموده است. من اطمینان دارم که اعلیحضرت همایونی درطی توقفشان دراینجا آثار علاقمندی و حسن ظن عمیقی که در پاکستان نسبت بایران و ملت و شاهنشاه محبوب آن وجود دارد ملاحظه خواهند فرمود.

ما پاکستانیان اعتقاد داریم که ممالک اسلامی درعالم یک ماموریت واحد دارند و آن این است که پیام دین مبین اسلام را که اساسش صلح و فلسفه‌اش هم آهنگی واحدی از نظر مادی و معنوی میباشد بتمام جهان برسانند و دنیا را از ترس و بی قراری که سراسر آنرا فرا گرفته است برهانند.

این مطلب کاملا بتحقق رسیده که لاقیدی بمعنویات مسبب تزیید بربریت درعصر جدید گردیده است و همان است که مدنیت را بانحلال تهدید میکند.

این ماموریت دین اسلام که بآن اشاره شد تنها یک ارزوی روحانی نیست بلکه ماموریتی است که میتواند تحقق پذیرد بشرط آنکه همه مسلمانان درجاده مستقیم قدم بردارند.

ما باید کار را از اینجا شروع کنیم که نخست خانه خودمان را منظم نمائیم باوجود اینکه ممالک اسلامی صاحب منابع طبیعی معتنابهی میباشند اکثریت زیادی ازمردم ما دچار فقر و تنگدستی هستند و پیغمبر اکرم میفرماید که الفقر یهدی الی الکفر

از اینرو اولین وظیفه ما اینست که در راه ترقی و بهبود اوضاع اقتصادی عامه مردم قدم برداریم.

مسائلی که کشورهای اسلامی باید با آنها مواجه شوند جنبه های مشترک زیادی دارد. بعلاوه آنیه این ممالک از لحاظ اقتصادی امیدبخش است.

بنابراین بهترین راه حصول توفیق همانا سعی درتشریک مساعی و هم آهنگی میباشد.

انعقاد کنفرانس اقتصادی بین المللی کراچی درسال گذشته قدمی دراین طریق بود. ابراز علاقه نمایندگان کنفرانس مزبور درراه اشتراک مساعی خود علامت امیدبخشی برای آینده است و اعتماد کامل داریم که اگر تصمیمات متخذه کنفرانس مزبور با جدیت و صمیمیت تعقیب شود نتایج بسیار نیکوئی برای ممالک مسلمان دربر خواهد داشت.

اشتراک مساعی درامور اقتصادی طبیعتا بهمکاری های دیگری منجر خواهد شد و برای العین می بینم که در صورت اجرای این همکاری ممالک اسلامی خواهند توانست وظیفه‌ای را که از لحاظ منابع طبیعی و نیروی انسانی بعهده دارند درامور بین المللی انجام دهند.

ایرانیان ازاین بابت خوشبخت هستند که درتخت لوای شاهنشاه بسیار منورالفکری قرار دادند.

شاهنشاهی که سعادت و نیکبختی ملت خویش را از صمیم قلب خواهان است ذات ملوکانه دراوان جوانی مسئولیتهای بسیار سنگینی برعهده گرفتند درانوقت که کشور ایران مراحل بسیار بحرانی خود را سیر میکرد و بیشتر ملل جهان گرفتار جنگ و ستیزه مخوفی بودند طریقی که اعلیحضرت همایون شاهنشاهی در هدایت کشتی مملکت دردوران هشت سال و نیمی که از مدت سلطنتشان میگذرد اتخاذ فرموده‌اند تحسین جهان را بخود جلب نموده است باین نکته کاملا واقفم که ذات ملوکانه به صنعتی کردن ایران بسیار علاقمند هستند و طی مسافرتهای اخیرشان باروپا و آمریکا مطالعات عمیقی درباب تاسیسات صنعتی آن ممالک فرموده‌اند. علاقه اعلیحضرت همایون شاهنشاهی بنیروی هوائی مشهور است و عالم ورزش بحمایت شاهنشاه ایران مستظهر میباشد. امیدوارم که توقف ملوکانه درپاکستان قرین مسرت و خوشی باشد و نیز امیدوارم که

اطلاعات
سال بیست و چهارم - شماره ۶۹۷۲ چهار شنبه دهم اسفند ماه ۱۳۳۸

# هر فرودگاه مهرآباد، هنگام حرکت

اعلیحضرت همایون شاهنشاهی از رئیس مجلس سنا خداحافظی می‌فرمایند
والاحضرت شاهپور عبدالرضا . آقای ساعد . آقای والاتبار . آقای کمال
هدایت در این عکس دیده میشوند.

## پرواز بسوی پاکستان

ساعت هشت صبح روز گذشته هواپیمای چهار موتوره سلطنتی «ایلیوشین» حامل اعلیحضرت همایونی از فرودگاه مهرآباد بسوی کراچی پرواز کرد. تعداد زیادی از مردم پایتخت برای مشایعت شاهنشاه در فرودگاه گرد آمده بودند. هواپیمای سلطنتی پس از یک پرواز یکساعت و چهل دقیقه‌ای در آسمان آبی و صاف جنوب پاکستان بر فراز شهر کراچی ظاهر شد و پس از چند دقیقه دور زدن بر فراز فرودگاه بزمین نشست.

در فرودگاه کراچی نیز مانند تهران تدابیر شدیدی برای حفظ امنیت شاهنشاه اتخاذ شده بود. از ساعت ۶ صبح ۱۰ هزار سرباز و افسر پاکستانی در طول مسیری که اعلیحضرت همایونی از فرودگاه تا کاخ دولتی طی کردند صف کشیده بودند. در فرودگاه نیز یک گارد افتخار از نیروی دریائی پاکستان و یک گارد افتخار از نیروی هوائی پاکستان بازدید فرمودند.

اتومبیل سبز رنگ حامل اعلیحضرت همایونی و آقای لیاقت علیخان ساعت ده بامداد دیروز بعد از عبور از میان جمعیت انبوهی که در دو طرف مسیر بین کاخ دولتی و پایگاه نیروی دریائی قرار گرفته بودند باسکله زدیک شد فریاد صد ها نفر از لبوانان نیروی دریائی مردم را از نشریف فرمائی ذات ملوکانه و آقای لیاقت علیخان نخست وزیر و وزیر دفاع پاکستان مطلع ساخت نیروی دریائی پاکستان نشان مخصوص خود را که از برنز ساخته شده بود تقدیم اعلیحضرت همایونی کرده مراسم تقدیم این نشان بوسیله فرمانده کل نیروی دریائی پاکستان دریا سالار «جاکال» بعمل آمد.

در این مراسم فرمانده ناو گان پاکستان نطقی ایراد کرد و گفت گذشته از اینکه نژاد و فرهنگ و مذهب دو ملت ایران و پاکستان بهم پیوسته است، پیوستگی سواحل دو کشور نیز در بین می باشد که باید سبب این دو یگانگی های بیشتر شده و بصورت موافقت طبیعت با این صمیمیت تلقی گردد. اعلیحضرت همایونی از دو ناوشکن «مارق» و «نیکپیو سلطان» بازدید فرمودند و در این باز دید آقای نخست وزیر پاکستان نیز همراه اعلیحضرت همایونی بودند.

هنگام خروج اعلیحضرت همایونی از ناو فرماندهی ۲۱ تیر توپ باحترام شاهنشاه ایران شلیک شد. پس از بازدید ناو «بهادر» اعلیحضرت همایونی وارد ناو «هیمالیا» شدند.

در این ناو ذات اعلیحضرت همایونی ناظر شلیک توپ های ضد هوائی ناوگان بودند و از نزدیک عملیات ضد هوائی را مشاهده بیفرمودند.

ضمن این باز دید در همه جا علیحضرت همایونی با گرمی فراوانی از طرف کارکنان نیروی دریائی استقبال شدند و صد ها نفر از اهالی کراچی با قایق های کوچک در روی آب ابراز احساسات میکردند.

در پایان باز دید ملوانان از برابر شاهنشاه ایران رژه رفتند.

اعلیحضرت همایون ناهار را در همان محل فرماندهی نیروی دریائی صرف کردند و ساعت ۶ بعد از ظهر دیروز در کاخ دولتی آقای خلیق الزمان رئیس حزب مسلم لیک را بحضور پذیرفتند و مدتی با ایشان مشغول مذاکره بودند و ساعت ۶ و نیم مراسم سان تعویض نگهبان در حضور شاهنشاه بعمل آمد.

**✻ دیشب اهالی کراچی میهمان شاهنشاه ایران بودند.**

دیشب شاهنشاه اهالی کراچی را میهمان خود کرده بودند و از ساعت ۹ و ده دقیقه بود که ضیافت مجلل و با شکوهی در کاخ بزرگ و با شکوه فرمانروای پاکستان دادند.

در این ضیافت نمایندگان سیاسی خارجی در کراچی نمایندگان مجلس موسسان، وزراء و معاونین آنها علماء مهم و معروف پاکستان نویسندگان، راجه ها، امراء مهم و افراد طبقات مختلف کراچی با خانمهای خود دعوت داشتند. مدعوین دو دسته بودند یکدسته از آنها بشام و دسته دیگری بشب نشینی دعوت داشتند. کارت های مخصوص این ضیافت را در تهران چاپ کرده و ملتزمین رکاب شاهنشاه با خود داشتند و از چند روز قبل میان مدعوین توزیع شده بود.

انهائیکه بشام دعوت داشتند در عمارت کاخ فرمانروای پاکستان ساعت ۹ و ۱۰ دقیقه حضور یافته و در حضور شاهنشاه مشغول صرف شام شدند. سایر مدعوین در باغ بزرگ آن کاخ جمع شده بودند.

باغ کاخ فرمانروای کل غرق در چراغ های رنگارنگ و مزین بپرچمهای شیر و خورشید و سه رنگ ایران شده بود و منظره زیبائی بخود گرفته بود.

ملتزمین رکاب شاهنشاه و آقای نصر سفیر کبیر ایران در پاکستان از میهمانان پذیرائی میکردند.

ساعت ۹ و ۴۵ دقیقه بود که صرف شام بپایان رسیده و اعلیحضرت همایونی از عمارت کاخ بباغ تشریف فرما شده و بوفه را افتتاح کردند و شب نشینی شروع گردید.

خواجه ناظم الدین فرمانروای کل پاکستان در کنار شاهنشاه مشاهده می شدند و مدعوین از مرد و زن اطراف شاهنشاه را فرا گرفته بودند و شاهنشاه نسبت بهمه ابراز لطف میکردند و دفترچه های یاد بود آنها را که تقدیم میکردند امضاء میفرمودند. یکی از مدعوین کلنل مک کورمیک، مدیر روزنامه شیگاگو تریبون بود که با هواپیما وارد کراچی شده بود.

**✻ در انجمن روزنامه نگاران کراچی**

دیروز عصر نیز از طرف روزنامه نگاران پاکستان بافتخار نمایندگان مطبوعات ایران که جزو ملتزمین رکاب هستند ضیافتی بر پا گردید.

آقای صادق سرمد اشعاری را که حاکی از احساسات ملت ایران بملت پاکستان است خواندند.

**✻ عزیمت شاهنشاه از کراچی**

امروز صبح ساعت هفت موکب شاهنشاه باتفاق جناب آقای خواجه ناظم الدین فرمانروای کل پاکستان و ملتزمین رکاب از فرودگاه کراچی با هواپیما بسوی «داکا» واقع در پاکستان شرقی پرواز نمودند.

**تشریف فرمائی به «داکا»**

اعلیحضرت همایون شاهنشاهی ساعت دوبعدازظهر امروز بفرودگاه معروف «داکا» مرکز پاکستان شرقی نزول اجلال فرمودند درفرودگاه فرمانروای کل پاکستان شرقی و روسای ادارات نظامی و کشوری و نمایندگان سیاسی خارجی مقیم این شهرازذات ملوکانه استقبال بعمل آوردند.

ـ گارد احترام پادگان شهر مراسم احترامات نظامی را بعمل آورد و سرود ملی دوکشور نواخته شد اعلیحضرت همایونی که لباس نیروی هوائی ایران را برتن داشتند از مشاهده شور و شعف و مسرت اهالی داکا ابراز مسرت نموده فرمودند این «شهر خیلی شبیه بشهرهای ایرانست و بعید نیست که اهالی آن نیز همان احساساتی را که ایرانیان نسبت بمن دارند ابراز میکنند».

شاهنشاه دراتومبیل مخصوص فرمانروای کل فرودگاه را ترک گفته بطرف عمارت فرمانداری که برای اقامت معظم‌له ترتیب داده شده بود عزیمت فرمودند.

«داکا» که اولین شهر پاکستان شرقی است درزمان حکمرانی مسلمانان پایتخت بنگال بوده است. بسیاری از ابنیه این شهر دردوران حکومت «شاه جهان» که همت فراوانی درترویج بناهای سبک ایرانی مبذول داشته و تاج محل که کاملا بسبک اصفهان میباشد از آثار اوست ساخته شده است.

وی مدتی حکمران شهرداکا بود یکی دیگراز فرمانروایان معروف شهر داکا «شایسته خان» برادرزاده نورجهان ملکه ایرانی میباشد و بیشتر ابنیه تاریخی این شهر که همه بسبک ایرانی ساخته شده از یادگارهای اوبشمار میرود.

صنعت پارچه بافی درزمان حکمرانی مسلمانان در«داکا» ترقی زیادی کرده و بخصوص یک نوع پارچه بسیار لطیفی درآنجا بافته میشد که دران دوران شهرت جهانی داشته و چون طلا گرانبها بود.

**✻جشن دانشگاه لاهور**

بعدازظهر روز ۵ شنبه شاهنشاه ایران به جشن بزرگی که بافتخار ایشان دانشگاه لاهور برپاشده بود تشریف فرما شدند. این دانشگاه یکی از بزرگترین و مهمترین دانشگاههای پاکستان بوده و بیشتر رجال آن کشور فارغ التحصیل آنجا می باشند.

دانشجویان دانشگاه لاهور درساعت ۴۵ـ۱۴ دقیقه که شاهنشاه تشریف فرماشدند مقدم ملوکانه را بافریادهای زنده باد و هلهله و شادی بسیار استقبال کردند.

ملوکانه داده شد که درآن عده زیادی از رجال پاکستان و آقای لیاقت علیخان حضور داشتند و سرمیز شام نطق های مختصری ایراد گردید و پس از آن درکاخ فرمانروای پنجاب درلاهوراز ساعت ۹ و ۴۵ دقیقه مجلس شب نشینی باشکوهی تشکیل گردید که دران اعیان و رجال لاهور باخانم های خود حضور داشتند.

شاهنشاه ایران دراین شب نشینی شرکت فرموده و نسبت بکلیه مدعوین ابراز لطف کردند و دفترچه های یادبود آنها را امضا نمودند و تا نزدیک ساعت ۱۱ شاهنشاه دران شب نشینی حضور داشتند.

**✻ درمزار علامه اقبال**

صبح دیروز شاهنشاه ایران باتفاق آقای لیاقت علیخان برای اجرای مراسم فاتحه بمزار علامه اقبال شهیر و شاعر شیرین سخن و معروف پاکستان یعنی مرحوم دکتر محمد اقبال تشریف فرماشدند و درآنجا یکدوره از تالیفات فارسی علامه اقبال بحضور شاهنشاه تقدیم گردید این یکدوره بطرز بسیار نفیس و زیبائی تذهیب شده و آنها را درمحفظه طلائی قرار داده بودند اعلیحضرت همایونی نسبت بتالیفات علامه اقبال اظهار علاقه زیادی کرده و مبلغ سه هزار روپیه برای چاپ کتب فارسی درپاکستان اعطا فرمودند و مقرر فرمودند که هرساله این مبلغ برای کمک به ترویج کتب و زبان فارسی درپاکستان از طرف ایشان پرداخت شود.

پس از آن اعلیحضرت همایون آرامگاه جهانگیر پادشاه مغول هندوستان ونورجهان (ملکه ایرانی هندوستان) را که داستان عشق آنها هنوز هم سرزبانهاست بازدید فرمودند این ارامگاه درقسمت متصفا و زیبائی ازشهر لاهور واقعست.

سپس دز باستانی لاهور را بازدید کرده واز آنجا بنمایشگاه انجمن هنرهای زیبای پنجاب رفته و نمونه کارهای دستی هنرمندان پنجاب را مشاهده فرمودند.

**✻ عزیمت از لاهور**

دیروز ظهر ضیافت ناهاری از طرف فرمانروای پنجاب بافتخار اعلیحضرت همایون داده شد که دران درحدود ۱۵۰ نفراز رجال واعیان پنجاب وملتزمین رکاب ملوکانه دعوت داشتند.

درحوالی ساعت ۳ و نیم بعدازظهر دیروز که درست مدت ۴۸ ساعت از اقامت و توقف ملوکانه درلاهور می گذشت از آنجا بطرف پشاور عزیمت فرمودند.

درفرودگاه لاهور فرمانفرمای پنجاب وعده زیادی حضور داشتند و اعلیحضرت همایونی باهواپیمای بزرگ «وایکنیک» متعلق به فرمانروای کل پاکستان حالیکه هشت هواپیمای التزام رکابشان بود بطرف شهر پشاور پرواز نمودند.

**✻ نزول اجلال به پشاور**

درفرودگاه پشاور چندی قبل از ورود هواپیمای شاهنشاه فرمانروای استان شمال غربی پاکستان و تمام روسای ادارات لشگری و کشوری حضور داشتند آقای لیاقت علیخان نخست وزیر پاکستان که چند ساعت قبل از شاهنشاه به پشاور پرواز کرده بودند برای استقبال موکب همایونی درآنجا حاضر بودند ملتزمین رکاب نیز که قبلا به پشاور عزیمت کرده بودند انتظار ورود هواپیمای ملوکانه را داشتند.

مستقبلین درفرودگاه بترتیب معین صف کشیده و گارد احترام هم که یک دسته از نیروی هوائی پاکستان بود خود را برای ادای احترامات آماده کرده بود.

درحدود ساعت پنج بعدازظهر دیروز بود که هواپیمای شاهنشاه به اتفاق هشت هواپیمای جنگنده برفراز فرودگاه پشاور نمودار شده و کمی بعد روی زمین نشست.

بمحض آنکه شاهنشاه از هواپیما خارج شدند توپ های ضدهوائی فرودگاه ۲۱ تیر شلیک کردند.

آقای لیاقت علی خانی و فرمانروای استان شمال غربی پاکستان فورا باستقبال ملوکانه شافتند شاهنشاه ایران بجایگاه مخصوص تشریف فرماشده و پس از آن گارد احترام راسان دیدند.

هنگام سان دیدن گارد احترام چهار هواپیمای شکاری نیروی هوائی پاکستان درحالیکه سرهای خود را بعنوان احترام بطرف زمین آورده بودند از فرودگاه عبور کردند.

سپس اعلیحضرت همایونی از مقابل صف مستقبلین عبور نموده و بهمه ابراز لطف فرمودند و دراخر کاراز برابر صف ملتزمین رکاب عبور نموده و سپس باتفاق آقای لیاقت علیخان سوار اتومبیل روباز مخصوص شدند و ملتزمین رکاب و مستقبلین نیز بترتیب دراتومبیل های دیگری قرار گرفتند و بسوی شهرپشاور حرکت کردند.

درطول راه صدها هزارنفر از اهالی پشاور و اطراف آن حضور داشتند و مقدم شاهانه را با فریادهای زنده باد و شادی استقبال کردند.

اتومبیل شاهنشاه پس از عبور از زیر طاق نصرت های زیادی که بافتخار ورود ملوکانه برپاکرده و با پرچم های ایران و پاکستان تزئین شده بود بکاخ فرمانروای پشاور رسید.

دیشب را اعلیحضرت همایونی بطور خصوصی درکاخ فرمانروای استان شمال غربی پاکستان بسر بردند.

**✻ مراسم رژه و صرف ناهار با افسران ارتش**

امروز صبح ساعت ۹ و نیم اعلیحضرت همایونی درمانورو عملیات نظامی و هوائی که ازطرف ارتش پاکستان درمیدان (خاجوری) داده شد حضور یافتند و مراسم مانور را مشاهده نمودند ناهار را نیز امروز شاهنشاه با افسران ارتش پاکستان صرف فرمودند.

بعدازظهر امروز سران عشایر پاکستان بحضور ملوکانه شرفیاب شده و ساعت ۵ بعدازظهر اعلیحضرت همایونی درمجلس گاردن پارتی که بافتخار ایشان داده میشود حضور خواهند یافت.

ساعت ۹ و نیم شب نیز از طرف آقای فرمانروای ایالت شمال غربی پاکستان ضیافتی بافتخار ملوکانه داده میشود و بعداز صرف شام شب نشینی برقرار خواهد بود.

دیشب را اعلیحضرت همایونی بطور خصوصی درکاخ فرمانروای استان شمال غربی پاکستان بسر بردند.

**✻ مراسم رژه و صرف ناهار با افسران ارتش**

امروز صبح ساعت ۹ و نیم اعلیحضرت همایونی درمانورو عملیات نظامی و هوائی که ازطرف ارتش پاکستان درمیدان (خاجوری) داده شد حضور یافتند و مراسم مانور را مشاهده نمودند ناهار را نیز امروز شاهنشاه با افسران ارتش پاکستان صرف فرمودند.

بعدازظهر امروز سران عشایر پاکستان بحضور ملوکانه شرفیاب شده و ساعت ۵ بعدازظهر اعلیحضرت همایونی درمجلس گاردن پارتی که بافتخار ایشان داده میشود حضور خواهند یافت.

ساعت ۹ و نیم شب نیز از طرف آقای فرمانروای ایالت شمال غربی پاکستان ضیافتی بافتخار ملوکانه داده میشود و بعداز صرف شام شب نشینی برقرار خواهد بود.

دیشب را اعلیحضرت همایونی بطور خصوصی درکاخ فرمانروای استان شمال غربی پاکستان بسر بردند.

**✻ شاهنشاه ایران دربرابر آرامگاه مرحوم جناح**

اعلیحضرت همایون شاهنشاهی روز پنجشنبه گذشته ساعت ۹ صبح باتفاق ملتزمین رکاب به آرامگاه قائداعظم پاکستان، مرحوم محمدعلی جناح تشریف فرما گردیدند ودسته گلی برمزار آنمرحوم گذاشتند، دراین مراسم حضرت خواجه ناظم الدین، غضنفر علیخان، تیمسار سرتیپ حجازی، سرتیپ گیلانشاه وآقای سرهنگ شفقت حضور داشتند.

**✻ استقبال بی نظیر اهالی «داکا» از شاهنشاه**

**جریان تشریف فرمائی ذات ملوکانه**

مسافرت اعلیحضرت همایونی باخواجه ناظم الدین فرمانروای کل پاکستان از کراچی تا (داکا) که دیروز قبل از ظهر انجام گرفت مدت ۶ ساعت و نیم بطول انجامید.

هنگامی که هواپیمای حامل شاهنشاه درفرودگاه داکا فرود آمد حکمران کل استان پاکستان شرقی وعده زیادی از روسای ادارات و رجال ومحترمین و نمایندگان سیاسی زیرافتاب سوزان بنگال درانتظار موکب ملوکانه بودند. نخست حکمران پاکستان شرقی خیرمقدم عرض کرده و همراهان خود را بحضور شاهنشاه معرفی نمود.

سپس اعلیحضرت همایونی گردان اول نیروهای پاکستان شرقی را که بعنوان گارد احترام درفرودگاه صف کشیده بودند سان دیدند و باتفاق آقای خواجه ناظم الدین سوار اتومبیل شده و بطرف کاخ حکمران پاکستان شرقی حرکت نمودند.

درطول راه فرودگاه بشهر «داکا» که درحدود ۱۴ کیلومتر میشد عده زیادی از اهالی آن شهر برای زیارت شاهنشاه ایستاده با فریادهای هورا و زنده باد شاهنشاه ایران مقدم ملوکانه را استقبال میکردند کلیه ادارات شهر مزین به پرچم های ایران و پاکستان شده بودند و طاق نصرت های زیادی درطول مسیر برپا شده بود که بالای آن ها نوشته بودند:

زنده باد شاهنشاه ایران - پاینده باد دوستی ایران و پاکستان.

**✻ گاردن پارتی «داکا»**

عصر دیروز گاردن پارتی باشکوهی بافتخار ملوکانه درکاخ دولتی شهر داکا داده شد.

دراین گاردن پارتی کلیه نمایندگان سیاسی خارجی روسای ادارت علماء اعیان و ملتزمین رکاب شاهنشاه شرکت داشتند.

مدعوین چون هوای داکا فوق العاده گرم بود و آفتاب سوزانی داشت غالبا لباس سفید و بلند و گشادی پوشیده بودند ولی عده‌ای از آنها هم با وجود گرمای شدید لباس سورمه‌ای رنگ رسمی درتن داشتند مردمی که برای تماشا جلوی کاخ دولتی گرد آمده بودند غالبا عریان بوده و فقط لنگی بکمر بسته یا پیراهن وشلوار نازک و سفیدی پوشیده بودند.

زنها نیز بهمین ترتیب لباس نازک و بلند و سفیدی پوشیده بودند ساعت پنج بعد از ظهر بود که شاهنشاه ایران باتفاق خواجه ناظم الدین بگاردن پارتی تشریف فرما شدند و با مشاهده ایشان غریو شادی و خوشحالی از کلیه حضار برخاست.

شاهنشاه از جلوی گارداحترام عبور فرموده و باحترام ایشان کلیه مدعوین برخاستند اعلیحضرت همایون بهمه ابراز لطف فرموده و روی صندلی که مخصوص ایشان بود نشستند و به مدعوین نیز اجازه نشستن فرمودند دراین هنگام حکمران کل استان شرقی پاکستان با کسب اجازه از شاهنشاه که لباس هواپیمائی خاکی رنگی پوشیده بودند نطقی بشرح زیرایراد کرد:

**✻ نطق استاندارینگال شرقی**

اعلیحضرتا:

مفتخرم که وظیفه دارم از طرف حکومت و اهالی بنگال شرقی ورود اعلیحضرت همایونی را باین ایالت تبریک بگویم. انیجانب دیرزمانی نیست که دراین استان خدمت میکنم ولی همین مدت کوتاه کافی بوده است که بدانم ما مردم با محبتی هستیم و اگر پذیرائی ما از آن شاهنشاه بقدر کافی حسن و جلال نداشته باشددرعوض از احساسات عمیق عمومی سرشار است.

«داکا» دروایل قرن حاضر برای مدت کوتاهی مرکز ایالت بود. بین سالهای ۱۹۱۱ و ۱۱۴۷ هم این شهر تفاوت چندانی با یک قریه نداشت. از روگار مغولها تا حال «داکا» و درواقع تمام این ایالت ترقی زیادی نکرده است.

ما مقدم ملوکانه را نه تنها از لحاظ مقام شاهنشاهیشان تبریک عرض میکنیم بلکه از آن نظر که دارای باستانی‌ترین تخت و تاج جهان و مظهر کشوری هستند که بمدت ۲۵۰۰ سال یا بیشتر نفوذ عمیقی از هرجهت درتاریخ عالم داشته است و چنانکه کوروش کبیر موسس پادشاهی ایران بزرگترین سرباز عصر خود بود همانطور هم درفنون صلح از قبیل شعر - نقاشی - باغدگی و شوقی دیگر نسلهای پی درپی ایران آثار عالی بوجود آورده‌اند که بندرت نظیر آن دیده شده است.

اسلاف اعلیحضرت همایون شاهنشاهی درذائره هم کیشی نیز اهمیت کمتری نداشته‌اند و دراین مورد مخصوصا ایران و پاکستان مبانی محکمی برای احساسات یگانگی و دوستی دارند. پاکستان درموقعی از تاریخ جهان بوجود آمده که احتیاج مردم دنیا به آرامش و سکونت و اعتماد متقابل بحد اعلی محسوس است پاکستان مانند تمام ملتهای عاقل دوست لازم دارد و گمان میکنم که اینجانب اززبان تمام اهالی پاکستان حرف میزنم وقتی که عرض میکنم که امیدواریم مسافرت آن اعلیحضرت بپاکستان سنگ اصلی بنای محکم احترام و حسن نیت متقابل ایران وپاکستان باشد.

همه ما قدردانی و امتنان قلبی بسیار داریم که اعلیحضرت همایون شاهنشاه سه روز از وقت مسافرت خودشانرا باین ایالت اختصاص داده‌اند و یگانه ارزوی ما این است که ایکاش این سفر طولانی‌تر میشد.

«سیلهت» یکی از قدیمترین مراکز انتشار و نفوذ مذهب اسلام دراین نیم قاره بود و «چیتاگونگ» یک مرکز بازرگانی عرب بوده و حالا بصورت بندر معموری روبترقی است.

درفاصله مسافرت بین این دو محل امید است که شکاریک پلنگ یا ببر دربرنامه مسافرت ملوکانه ثبت شود.

از جهت پذیرائی از موکب ملوکانه ما بهیچوجه ادعا نداریم که با کشورهای متحد آمریکا دراین خصوص میتوانیم رقابت کنیم.

بهترین کاری که میتوانیم انجام دهیم اینست کاری نمائیم که اعلیحضرت همایون شاهنشاهی همه جا تصور کنند درخانه خودشان هستند و می توانیم بآن اعلیحضرت اطمینان بدهیم که هیچ مسافردیگری نمیتوانست درمیان ما بهتر از این مورد پذیرائی واقع گردد و هیچ کشور دیگر درجهان نیست که نسبت بآن ما بیشتر از ایران حس دوستی و احترام داشته باشیم.

**✻ فرمایشات ملوکانه**

اعلیحضرت همایونی درمیان کف زدن حضار به حکمران کل پاکستان شرقی چنین پاسخ دادند

جناب آقای حکمران

از تبریکاتی که از طرف خود و ملت بنگال شرقی راجع بورود من باین استان و حضور دراین میهمانی فرمودید کمال امتنان را دارم.

پذیرائی های گرم و صمیمانه‌ای که از وقتی که داخل خاک پاکستان شده‌ام از من بعمل می آید و این مجلس یکی از شواهد انست درمن تاثیر بسیار نموده یقین دارم از توقف سه روزه دربنگال شرقی نیز مثل همه جا بهترین خاطرات راهمراه خواهم برد مخصوصا از تماشای شهرزیبای داکاکه دوره ترقی و تعالی خود را آغاز کرده است بسیار مسرور هستم و امیدوارم که این شهر قدیمی آینده درخشانی دربرتو هدایت اولیاء دولت پاکستان حاصل نماید. اشاره‌ای که راجع بسهم کشور من درمدنیت جهانی و کمکی که ایرانیها بفرهنگ و صنایع جهان نموده‌اند فرمودید موجب بسی امتنان گردید خوشوقتم که بگویم این ایرانیها بودند که واسطه انتقال تمدن شرق و غرب شدند و کشور شما دراین راه سهم بزرگی دارد.

من اظهار شما را که فرمودید درعصر حاضر ملل دنیا بیش از هرچیز احتیاج بدوام استقرار و تامین بین الاثنین دارند با کمال اطمینان تائید می کنم.

پس یقین داشته باشید همان اندازه که پاکستان طالب دوستی ایران

---

## شاهنشاه درمجلس مؤسسان پاکستان فرمودند:

**اکنون دوملت ایران و پاکستان که دارای مبادی معنوی واحد و یمان و عقاید متشابه هستند متفقا برای حفظ صلح دراین قسمت جهان بامساعی مشترک برادرانه ازبرکات اتحاد ودوستی متقابل برخوردارند.**

استقبال گرم ما جبران کمبودهای مادی مارا بکند.

یقین دارم که مسافرت اعلیحضرت همایون شاهنشاهی بپاکستان موجب تشیید روابط دوستی موجود بین دو کشور خواهد بود. درخاتمه از خداوند متعال مسئلت دارم که بذات ملوکانه سالیان دراز سلامتی بخشد تا توفیق حاصل فرمایند که مملکت ایران را بشاهراه سعادت و عظمت هدایت فرمایند.

**✻ فرمایشات شاهانه**

اعلیحضرت همایون شاهنشاهی درپاسخ حضرت خواجه ناظم الدین فرمودند.

جناب آقای حکمران کل

از اظهارات صمیمانه‌ای که راجع بحضور من دراین مجلس و قبول دعوت دولت پاکستان فرمودید کمال تشکر و امتنان را دارم ملت و دولت ایران تاسیس این کشور جدید اسلامی را در همجواری خود با مسرت و خوشحالی تلقی نمود. و بهمین مناسبت موقعی که ازمن دعوت شد مسافرتی بپاکستان نموده و برای چند روز میهمان شما باشم باکمال میل این دعوت را قبول نمودم تا احساسات دوستانه ملت ایران نسبت ببرادران پاکستانی خود را شخصا و بلاواسطه به آنها رسانیده باشم.

علائق معنوی و سوابق باستانی که قرنها سرزمین شما را با ایران مربوط نموده فراموش نشدنی است. رجاء واثق دارم که اتحاد و اتفاق دوکشور در راه تحکیم صلح جهان و فراهم نمودن وسایل آسایش مردم ما در آینده عامل موثری باشد تا ملت های ما بتوانند با امنیت و فراغت دربهبود اوضاع اقتصادی خود که به آن اشاره فرمودید و منتهی درجه محتاج بآن می باشند کوشش نمایند.

ایران دراین راه از هرگونه همراهی و مساعدت با پاکستان خود داری نخواهد کرد و بطوریکه تاکنون درموارد عدیده بمنصه ظهور رسیده و جنابعالی نیز درضمن بیانات خود فرمودید دولت پاکستان نیز دارای همین منظور و مقصود میباشد و دستور الهی آسمانی که همه مسلمانان را برادر میخواند «انماالمومنون اخوة» در مورد ایران و پاکستان بحمدالله صادق و منطبق با واقعست.

جناب آقای حکمران کل

اجازه دهید از احساسات پرمحبتی که نسبت بمن ابراز داشتید و شمه‌ای از تاریخ زندگانی مرا اشاره نمودید سپاسگزاری نموده و همچنین از میهمان نوازی که درکشور شما از من بعمل می اید ازطرف خود و ملت ایران تشکر نمایم و از خداوند متعال مسئلت دارم که ما را درانجام این وظیفه مقدس که ایجاد رابطه محکمتر و پایدار ما بین دو ملت است موفق بدارد.»

**✻ مردم چه میگویند؟**

اهالی کراچی تعداد زیادی تمثال های شاهنشاه ایران را دردست گرفته و

مردم در طول مسیر بافریاد های بلند و شادی موکب همایونی را استقبال کرده و بطرف کالسکه مخصوص میدویدند پس از آنکه کالسکه وارد میدان رژه شد ابراز احساسات از طرف کلیه حضار شروع گردید و تماشاچیان و تمامی مدعوین و از جمله هیئت های نمایندگان سیاسی از جای خود باحترام برخاستند. فریاد زنده باد والله اکبر در سر تا سر میدان لرزه انداخته بود. اعلیحضرت همایونی در برابر جایگاه از کالسکه پیاده شدند و آقای لیاقت علی خان جلو آمده و از اعلیحضرت همایون در خواست کردند بجایگاه مخصوص تشریف فرما شده و در آنجا جریان رژه را بازدید فرمایند. اعلیحضرت همایونی باتفاق فرمانروای کل پاکستان و لیاقت علیخان و آجودان های نظامی بجایگاه مخصوص تشریف فرما شدند و بلافاصله موزیک سرود ملی ایران و پاکستان را نواخت.

اعلیحضرت همایونی اجازه شروع رژه را دادند و رژه آغاز گردید و پیشاپیش صفوف ارتش پاکستان آقای ژنرال عمران خان فرمانده رژه حرکت کرده و از جلوی اعلیحضرت همایونی عبور نمودند و سپس در برابر جایگاه مخصوص ایستادند.

بعد صفوف مختلف رسته های مختلف ارتش پاکستان یعنی نیروی دریائی و نیروی زمینی و نیروی هوائی بترتیب از برابر اعلیحضرت همایونی رژه رفتند و در تمام مدت رژه آقای لیاقت علی خان نخست وزیر و وزیر دفاع پاکستان در حضور ملوکانه بوده توضیحات لازم را میدادند.

پس از پایان رژه از نو اعلیحضرت همایونی با همان تشریفات بکاخ دولتی باز گشتند.

**✻ برنامه بعد....**

اعلیحضرت همایون شاهنشاهی امروز ناهار را بطور خصوصی صرف فرمودند.

ساعت ۶ بعد از ظهر امروز رئیس مجلس موسسان پاکستان و وزیر خارجه بحضور شاهنشاه شرفیاب حضور گردید و آقای لیاقت علیخان امشب شامی بافتخار ذات شاهانه خواهد داد و از ساعت ۹ و چهل دقیقه برنامه شب نشینی آغاز میگردد.

ذات شاهانه فردا نمایندگان اهالی شهر کراچی را برای عرض خیر مقدم بحضور خواهند پذیرفت و ناهار را با فرمانروای کل پاکستان میل میفرمایند، بعد از ظهر بانوان مسلح در برابر شاهنشاه رژه خواهند رفت و شب شنبه ذات ملوکانه در ضیافتی که فرماندار سند بافتخار ایشان خواهد داد حضور خواهند یافت.

**✻ ۱۴ اسفند -**

**✻ بازدید از نیروی دریائی پاکستان**

در تاریخ نیروی دریائی جوان پاکستان. روز گذشته بصورت یکروز فراموش نشدنی ثبت شد زیرا در این روز شاهنشاه ایران از نیروی دریائی پاکستان باز دید فرمودند.

اتومبیل سبز رنگ حامل اعلیحضرت همایونی و آقای لیاقت علیخان ساعت ده بامداد دیروز بعد از عبور از میان جمعیت انبوهی که در دو طرف مسیر بین کاخ دولتی و پایگاه نیروی دریائی قرار گرفته بودند باسکله زدیک شد فریاد صد ها نفر از لبوانان نیروی دریائی مردم را از نشریف فرمائی ذات ملوکانه و آقای لیاقت علیخان نخست وزیر و وزیر دفاع پاکستان مطلع ساخت نیروی دریائی پاکستان نشان مخصوص خود را که از برنز ساخته شده بود تقدیم اعلیحضرت همایونی کرده مراسم تقدیم این نشان بوسیله فرمانده کل نیروی دریائی پاکستان دریا سالار «جاکال» بعمل آمد.

در این مراسم فرمانده ناو گان پاکستان نطقی ایراد کرد و گفت گذشته از اینکه نژاد و فرهنگ و مذهب دو ملت ایران و پاکستان بهم پیوسته است، پیوستگی سواحل دو کشور نیز در بین می باشد که باید سبب این دو یگانگی های بیشتر شده و بصورت موافقت طبیعت با این صمیمیت تلقی گردد. اعلیحضرت همایونی از دو ناوشکن «مارق» و «نیکپیو سلطان» بازدید فرمودند و در این باز دید آقای نخست وزیر پاکستان نیز همراه اعلیحضرت همایونی بودند.

هنگام خروج اعلیحضرت همایونی از ناو فرماندهی ۲۱ تیر توپ باحترام شاهنشاه ایران شلیک شد. پس از بازدید ناو «بهادر» اعلیحضرت همایونی وارد ناو «هیمالیا» شدند.

در این ناو ذات اعلیحضرت همایونی ناظر شلیک توپ های ضد هوائی ناوگان بودند و از نزدیک عملیات ضد هوائی را مشاهده بیفرمودند.

ضمن این باز دید در همه جا علیحضرت همایونی با گرمی فراوانی از طرف کارکنان نیروی دریائی استقبال شدند و صد ها نفر از اهالی کراچی با قایق های کوچک در روی آب ابراز احساسات میکردند.

در پایان باز دید ملوانان از برابر شاهنشاه ایران رژه رفتند.

اعلیحضرت همایون ناهار را در همان محل فرماندهی نیروی دریائی صرف کردند و ساعت ۶ بعد از ظهر دیروز در کاخ دولتی آقای خلیق الزمان رئیس حزب مسلم لیک را بحضور پذیرفتند و مدتی با ایشان مشغول مذاکره بودند و ساعت ۶ و نیم مراسم سان تعویض نگهبان در حضور شاهنشاه بعمل آمد.

**✻ دیشب اهالی کراچی میهمان شاهنشاه ایران بودند.**

دیشب شاهنشاه اهالی کراچی را میهمان خود کرده بودند و از ساعت ۹ و ده دقیقه بود که ضیافت مجلل و با شکوهی در کاخ بزرگ و با شکوه فرمانروای پاکستان دادند.

در این ضیافت نمایندگان سیاسی خارجی در کراچی نمایندگان مجلس موسسان، وزراء و معاونین آنها علماء مهم و معروف پاکستان نویسندگان، راجه ها، امراء مهم و افراد طبقات مختلف کراچی با خانمهای خود دعوت داشتند. مدعوین دو دسته بودند یکدسته از آنها بشام و دسته دیگری بشب نشینی دعوت داشتند. کارت های مخصوص این ضیافت را در تهران چاپ کرده و ملتزمین رکاب شاهنشاه با خود داشتند و از چند روز قبل میان مدعوین توزیع شده بود.

انهائیکه بشام دعوت داشتند در عمارت کاخ فرمانروای پاکستان ساعت ۹ و ۱۰ دقیقه حضور یافته و در حضور شاهنشاه مشغول صرف شام شدند. سایر مدعوین در باغ بزرگ آن کاخ جمع شده بودند.

باغ کاخ فرمانروای کل غرق در چراغ های رنگارنگ و مزین بپرچمهای شیر و خورشید و سه رنگ ایران شده بود و منظره زیبائی بخود گرفته بود.

ملتزمین رکاب شاهنشاه و آقای نصر سفیر کبیر ایران در پاکستان از میهمانان پذیرائی میکردند.

ساعت ۹ و ۴۵ دقیقه بود که صرف شام بپایان رسیده و اعلیحضرت همایونی از عمارت کاخ بباغ تشریف فرما شده و بوفه را افتتاح کردند و شب نشینی شروع گردید.

خواجه ناظم الدین فرمانروای کل پاکستان در کنار شاهنشاه مشاهده می شدند و مدعوین از مرد و زن اطراف شاهنشاه را فرا گرفته بودند و شاهنشاه نسبت بهمه ابراز لطف میکردند و دفترچه های یاد بود آنها را که تقدیم میکردند امضاء میفرمودند. یکی از مدعوین کلنل مک کورمیک، مدیر روزنامه شیگاگو تریبون بود که با هواپیما وارد کراچی شده بود

# روابط دیرین ایران و پاکستان

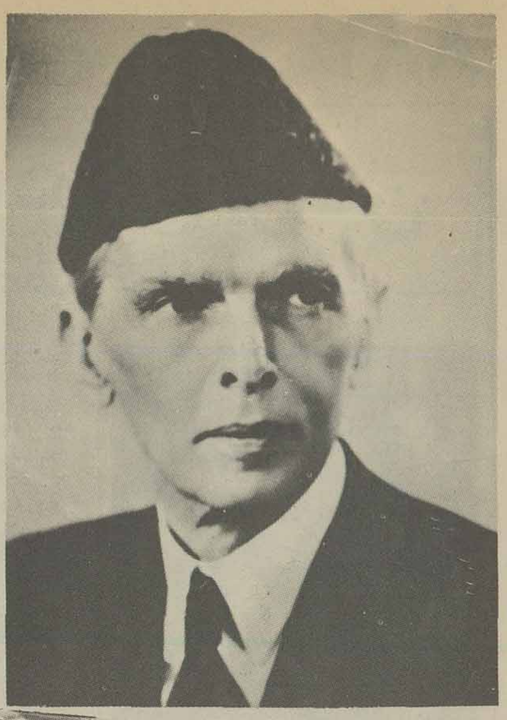

محمدعلی جناح

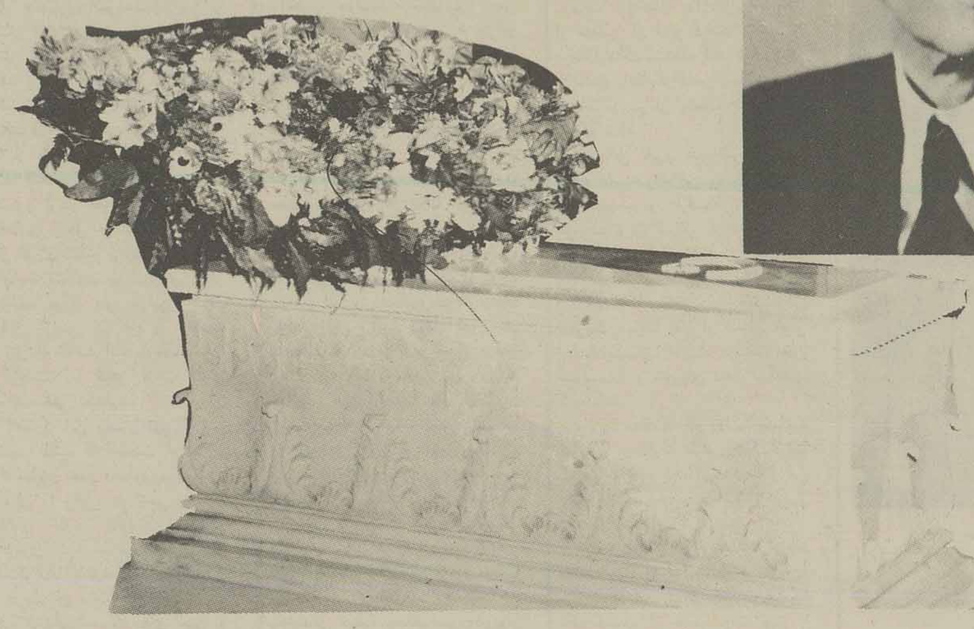

آرامگاه
قـائد اعظم پاکستان

است ایران نیز بهمان اندازه بلکه بیشتر دوستی و اتحاد با پاکستان را صمیمانه خواهان میباشد و خود مسافرت من بپاکستان و حضور دراین مجلس همین معنی را دارد و جز این تعبیر دیگری نمی تواند داشته باشد.

مهربانی ها و پذیرائی های گرم ملت و دولت پاکستان درخاطر من تاثیری بسزا نموده و همانطوریکه گفتید من خود را درخانه خود می بینم و این خاطره هیچ وقت از صفحه دل محو و سترده نخواهد شد.

**جناب آقای حکمران**

اجازه بدهید از پذیرائی که درایالت شما از من بعمل می آید صمیمانه تشکر نمایم.

**ضیافت شام**

شب گذشته نیز از طرف فرمانروای پاکستان شرقی ضیافت شام رسمی به افتخار اعلیحضرت همایونی داده شد که در آن عده زیادی از اعیان و اشراف و ملتزمین رکاب شاهنشاه حضور داشتند.

**تقدیمی ارتش و فرمانروای کل پاکستان**

ارتش پاکستان از طرف خود سه راس اسب گرانبها بحضور شاهنشاه ایران تقدیم داشته و حضرت خواجه ناظم الدین فرمانروای کل پاکستان نیز از طرف خود یک تفنگ مخصوص زرکوب با علیحضرت همایون اهداء کرده اند.

**سرمقاله روزنامه دان**

روزنامه معروف دان چاپ کراچی روز گذشته سرمقاله خود را اختصاص بمسافرت شاهنشاه داده و مینویسد که این مسافرت نتایج بسیار نیکوئی درحسن روابط دوکشور و اتحاد و صمیمیت آنها خواهد داشت و بطور قطع منجر بانعقاد قرار دادهای دوستی و صمیمانه دیگری میان ایران و پاکستان خواهد گردید.

**فرمایشات ملوکانه درمجلس موسسان پاکستان**

**شاهنشاه** ایران طبق گزارشهائی که قبلا داده ایم روز چهارشنبه گذشته ساعت ده صبح بمجلس موسسان پاکستان درکراچی تشریف فرما شده و درآنجا درجواب خیر مقدمی که از طرف آقای لیاقت علیخان نخست وزیر پاکستان بمعرض رسید نطق مشروحی ایراد فرمودند که خلاصه آن همان موقع بچاپ رسید و اینک متن فرمایشات ملوکانه را ملاحظه میفرمائید.

دراین موقع که دراین مجلس بزرگ ملی حضور داریم و دوره مسافرت ما درکشور پاکستان بپایان رسیده لازم میدانیم شمه‌ای از احساسات خود را دراین مقام ارجمند ملی بیان نمائیم.

دیدار این مجلس که باید سرنوشت آتیه پاکستان را معین نماید برای ما موجب کمال مسرت است و از خداوند می خواهیم که اعضاء محترم این مجلس موسسان را بطریق صواب که منتهی به آسایش خلق و رضایت خالق است هدایت فرماید.

بیانات امروز شما جناب آقای نخست وزیر درماتاثیری عمیق نمود ابراز محبتهائیکه دراین پانزده روز مسافرت ما در کشور اسلامی پاکستان از خورد و بزرگ مشهود افتاد حقیقتا ما را بسیار شاد و مسرور ساخت ما هیچوقت این عواطف بی شائبه و احساسات صادقانه آن ملت دوست و برادر هم کیش خود را فراموش نخواهیم کرد ما قبل از مسافرت به پاکستان کاملا از صفای قلب و حسن نیت مردم این کشور مطمئن بودیم اینک برای العین مشاهده شد که آنچه ما تصور میکردیم مطابق با واقع بوده و ملت دوست و همسایه عزیز مادر ابراز محبت نسبت بملت ایران منتها درجه صداقت و صمیمیت را دارد و سلسله علاقه تاریخی که روح این دو ملت را از دیر باز بهم پیوسته بود با دویست سال جدائی نگسیخته است بحمدالله این محبت متقابل است و ملت ایران هم حداعلای این احساسات را دارد و چه چیز طبیعی تراز محبت دو ملت همسایه و هم کیش خواهد بود خدایرا شکر که کشور پاکستان درزیر لوای تربیت قائد اعظم مرحوم محمد علی جناح که خود بانی بزرگ اسلامی است پایه وجود خود را بر بنیاد متینی قرار داده است و یقین دارم که درتحت هدایت پیشوایان گرامی و رجال نامدار دراتیه نیز مراحل ترقی و تکامل را پیموده و آینده درخشانی درپیش خواهد داشت. البته مشکلات و موانعی که درتاسیس این کشور جوان در برابر داشته‌اید از نظر ما پوشیده نیست و موفقیت شایان تحسینی که دراین مدت اندک درپیشرفت امور کشور و انتظام مهام مملکت بدست آورده و کارهای سیاسی و اقتصادی پاکستان را نظم و سامانی بسزا داده‌اید موجب نهایت اعجاب و احترام است و موفقیتهای شایان تحسین که در مبارزه با مشکلات حاصل نموده‌اید محل ستایش است.

مخصوصا مشاهده قوای بری و بحری و هوائی شما و محسناتی که ارتش پاکستان از حیث ترتیب و تجهیز و پاکیزگی و سلامت افراد دارد از مد نظر سپاهیگری نزد ماقابل تمجید میباشد و درسازمانهای اداری مملکت شما نیز کمال حسن انتظام و خوبی اداره را نشان میدهد و کاملا معلوم است که مامورین دولت از کشوری و لشگری نهایت کوشش را درانجام وظیفه خود مینمایند.

ولی باید گفت که پایه سازمانهای نظامی واداری درهر کشور بر روی افتخار و آرمانهای ملی باید با روحیه قوی و با ایمان محکم و با اندیشه های بلند اینگونه سازمانها تقویت شوند تا نتیجه مطلوبه که عبارت از آسایش ملت و ترقی مملکت است از آنها حاصل گردد مادام که افکار و عقاید برجا و برقرار باشند از حوادث جهان برای کشور هیچگونه بیم و هراس نخواهد بود و آسیب روزگار نمی تواند تشکیلات اجتماعی مملکت را متزلزل سازد.

البته میدانید همانطور که ملت پاکستان پایه تشکیل دولت خود را روی آرمان ملی قرار داده و آزادی و استقلال خود را برنج بسیار و بذل فدیه های گرانبها بدست آورده ملت ایران نیز همچنان دارای وحدت افکار وایمان صافی و علاقه به حفظ آب و خاک خود بحد پرستش میباشد و بهترین دلیل آن همانا حوادثی است که بعداز جنگ جهانی اخیر برای مملکت ما پیش آمد و ضربات بسیار شدید بریکر حیات سیاسی و اقتصادی ماوارد شد که بیم آن میرفت درزیر بار آن حوادث شوم نتوانیم قدراست نمائیم ولیکن بخواست خداوند و با اتکای بروحیات و معنویات خود توانستیم دربرابر تند باد وقایع مقاومت کرده و با موانع و مشکلات مبارزه نموده و آزادی و استقلال کشور خود را چنانکه درخور و شایسته تاریخ کهن سال ماست حفظ نمائیم.

اکنون که این دوملت دارای مبادی معنوی واحد وایمان و عقاید متشابه هستند و هردو بفداند روزگار آموخته شده اند کاملا منطقی خواهد بود که هر دو متفقا برای حفظ صلح دراین قسمت جهان بیکدیگر اعتماد کرده و با بامساعی مشترک برادرانه از برکات اتحاد و دوستی متقابل برخوردار گردند.

ملت ایران بشهادت تاریخ سیاسی روشنی که درطول سنین درپیش گرفته جز دوستی و صلح و صفا و حسن تفاهم کامل بادیگر ممالک اعم از بزرگ و کوچک طریقی دیگر نپیموده است و همیشه صمیمانه کوشیده است که دراین جهان پرآشوب با همه ملل و اقوام عالم خاصه با همسایگان خود بدوستی و صلح برادرانه زندگانی نماید و ازاین شیوه پسندیده بسیار مفتخر است.

اگر اختلافاتی هم با دیگران پیدا کرده بهترین رویه حل آنرا مذاکرات مستقیم دوستانه دانسته است و اگر ازاین طریق نتیجه مطلوبه حاصل نمیشده بسازمان ملل ارجاع شده است.

احترام بسازمان ملل متحد که ما همه عضو وفادار آن هستیم پایه سیاست ماست و باتیه آن کمال امیدواری را داریم و منتظریم که این یگانه مرگز ثقل جهانی بتواند بقاء صلح عمومی را تامین نماید.

فی الحقیقه اهتمام و کوشش درحفظ صلح و آرامش درخاورمیانه مهمترین وظیفه زمامداران ان کشورهاست و سزاوارست که برای انجام این وظیفه مقدس منتهای حسن نیت را ابراز بدارند.

آقایان اعضاء مجلس موسسان بخوبی میدانند که امروز ملل عالم دراثر انحراف چرخهای اقتصادی از محور خود دچار شدائد بسیار شده اند و اینهمه سوء تفاهمات و اختلافات که مابین دولتها بعد از جنگ دوباره بظهور رسیده ظاهرا بعلت همان انحطاط اقتصادی و عدم رفاه مادی است و هر آینه رفع این بدبختی ها بان است که ملتها به یکدیگر همکاری و یاری نمایند و مخصوصا ملل بزرگ دست مساعدت بسوی ملل کوچک دراز کنند و آنها را از فقر و عواقب وخیم آن نجات دهند و از طرف دیگر دولت ها هم صمیمانه سعی کنند که پایه اصلاحات داخلی آنها برروی عدالت اجتماعی گذارده شود یعنی با استثمار یک طبقه خاص ازدیگر طبقات مبارزه نموده و تساوی حقیقی را که آرمان وایده‌آل معلم و مربی بزرگ اسلام است مابین افراد ملت خود برقرار نمایند زیرا احکام متین دین مبین برروی اصل تساوی قرار گرفته و این دیانت حقه هیچ برتری و رجحانی را جز بفضیلت تقوی برای احدی قائل نمیباشد.

اگر ممالک اسلامی این اصل اصیل و تعلیم قدیم را همیشه درنظر بگیرند روز بروز قدرت ملی آنها بیش از پیش ترقی خواهد کرد و توانائی حیاتی مسلمانان روز افزون و زیاد خواهد شد. و انشاء الله تعالی روزگاری خواهد آمد که درزیر پرچم حق و عدالت و درپناه حامیان صلح ملل مسلمان می توانند روزگاری برفاه و سعادت بسر آورده نقش تاریخی خود را درخدمت بتمدن جهانی ایفاء کنند.

من بملت پاکستان بداشتن زمامداران عاقل و کارآگاه تبریک میگویم و مساعی جمیله که برای ایجاد نظم و بسط عدالت و تشکیل ارتش و تنظیم امور اداری و اقتصادی بعمل آورده‌اند صمیمانه تقدیر مینمایم یقین داریم دراجرای نقشه های وسیعی که برای ترقی کشور خود طرح کرده‌اند درنتیجه استقامت و حسن تدبیر کامیابی حاصل خواهند نمود.

خداوند متعال شما و مارا توفیق خدمت بخلق که ودایع الهی هستند عنایت فرماید زیرا همانطور که قرآن مجید ناطق است هرچه بسود جهانیان است درجهان پایدار خواهد ماند و اما ماینفع الناس فیمکث فی الارض.

**بازگشت شاهنشاه**

امروز هنگامیکه صفحات روزنامه برای چاپ آماده میشد هواپیمای حامل اعلیحضرت همایون شاهنشاهی در آسمان تهران نمایان گردید و چند لحظه بعد دیده اهالی تهران بزیارت شاهنشاه روشن شد با تشریف فرمائی اعلیحضرت همایونی بتهران مسافرت مسعود شاهنشاه بپاکستان خاتمه یافت ولی خاطره و تاثیرات نیکوی این سفر فرخنده همواره باقی خواهند ماند.

احساسات گرم و پرحرارتی که ملت و دولت پاکستان نسبت بشهنشاه محبوب ایران ابراز نموده نشان داد که روابط صمیمانه دو ملت نتایج و ثمرات بزرگی دارد و علائق وسیعی که دو ملت ایران و پاکستان را بیکدیگر مرتبط ساخته نتیجه آشنائی دیرین فرهنگی و اقتصادی و معنوی ایران باساکنین سرزمین پهناور هند است که اکنون بدو کشور هندوستان و پاکستان تقسیم شده و هر دو ملت برهبری زعمای لایق و مدبر خود در راه تعالی و ترقی پیشرفت میکنند.

روابط ایران و پاکستان مانند روابط ایران و هندوستان چیزی نیست که در دوران جدید یا قرنهای اخیر بوجود آمده باشد یا فقط از مصالح مادی و اقتصادی سرچشمه بگیرد.

این آشنائی و پیوستگی از زمانی آغاز شده که ملل شرق بامداد تاریخ و مدنیت خود راطی میکرده‌اند این علائق یادگار پیوستگی نژادی وحدت زبانی هم آهنگی و تجانس روحیات و یگانگی آداب و رسوم و سنن میباشد. زبان فارسی بازبان سانسکریت که پایه و ریشه زبان اردو است قرابت تام دارد زبان اردو قسمت عمده مفردات و کلمات خود را از زبان فارسی امروزی اقتباس کرده است.

دربعضی مناطق پاکستان فقط بزبان فارسی تکلم میکنند. دیوان شعرای بزرگ ایران مونس اهالی پاکستان میباشد موسیقی نقاشی و مظاهر ذوق دو ملت بسیار بیکدیگر نزدیک است از قدیمی ترین قرون تاکنونی همواره آمدو شد میان دوکشور ادامه داشته و امروز هم ایرانی درپاکستان و پاکستانی در ایران خود را غریب نمیداند و در میهن خویش مشاهده میکند.

پس از تقسیم سرزمین هند بدو کشور و ایجاد دولت پاکستان نخستین دستی که بطرف این دولت نوزاد دراز شد دست ایران بود که با کمال محبت و صمیمیت دست زعمای این کشور جوان را فشرد از آنروز تاکنون روابط دوستانه دوملت همواره درتزاید و توسعه بوده و درغم و شادی بکدیگر ایراز همدردی کرده‌اند. بدیهی است وضع روابط دو کشور ایران و پاکستان نمیتواند جزاین باشد هردو ملت طرفدار آسایش و صلح هستند و آرزو دارند که درسایه استقرار امنیت جهانی بتوانند در راه اجرای برنامه های عمرانی خود قدم بردارند. هردو کشور امیدوارند ملل جهان درسایه اتفاق و اتحاد و با استفاده از سازمان ملل متفق از بروز اختلافاتی که در دنیا منجر بجنگ و خونریزی میشود جلوگیری نمایند.

ایران میل دارد با کلیه ملل مخصوصا همسایه های عزیز پاکستان و هندوستان درکمال مودت و دوستی پسر برده و روابط اقتصادی و فرهنگی آن با هلل دیگر درتوسعه باشد. همه با هم برای استقرار صلح بکوشند همه باهم در راه پیشرفت مدنیت سعی کنند.

ملت و دولت پاکستان و هندوستان نیز همین آمال و همین نظریه را دارند و حصول منظورهای اصلاحی و عمرانی خود را فقط درصورتی امکان پذیر میدانند که اساس صلح و امنیت جهانی استوار باشد.

مسافرت شاهنشاه محبوب ما بپاکستان روابط دوستانه دوملت را پیش از پیش تحکیم نمود

دراین مسافرت نقاط مختلف پاکستان را بازدید و اوضاع اقتصادی و فلاحتی را نیز درضمن مطالعات خود بررسی فرمودند و ازاین بررسی ها ارمغان گرانبهائی باخود آوردند.

چون پاکستان از لحاظ وضع طبیعی و استعداد کشاورزی شباهت زیادی بایران دارد و مختصات اقلیمی هردو کشور بهم نزدیک است.

درپاکستان نیز مانند ایران اقتصاد عمومی برپایه کشاورزی تکیه دارد. مناطق مختلف پاکستان از لحاظ آب و هوا و استعداد طبیعی بایکدیگر متفاوت است و مانند ایران یک قسمت آن کوهستانی و سردسیر قسمت دیگرش جلگه و گرمسیر، یک ناحیه پرآب و مزروع ناحیه دیگر کم آب و قسمت عمده اراضی آن بایر است. شاهنشاه نقاط مختلف پاکستان را بازدید و اسلوب های فلاحت و موسسات صنعتی را مشاهده و بررسی بااظهار خرسندی انجا را ترک فرموده‌اند.

اعلیحضرت همایون شاهنشاهی باخاطرات خوش و فراموش نشدنی از پذیرائیهای بی شائبه‌ای که درکلیه نقاط پاکستان از طرف ملت و دولت نسبت بشاهنشاه محبوب ما بعمل آمد بپایتخت کشور نزول اجلال می فرمایند ولی یادگار و تاثیر نیکوی این مسافرت فرخنده مسعود را بعنوان سرآغاز یک فصل تازه در روابط دوکشور ثبت و تلقی خواهند کرد.

مادراین موقع خود را موظف می دانیم مراتب مسرت و تشکر ملت ایران را ازاین پذیرائیهای پرمهر و محبت نسبت بشاهنشاه محبوب ایران ابراز نمائیم و از خداوند متعال خواستار هستیم که هر دو ملت را موفق سازد تادر سایه صلح و امنیت و تشریک مساعی کلیه ملل جهان در راه تعالی و ترقی قدم برداشته و نقش شایسته خود را درپیشرفت مدنیت و حفظ مواریث فرهنگ بشری بطوری که شایسته مقام و سوابق تاریخی ملل شرق باشد ایفاء نمایند و عامل موثری درحفظ صلح جهانی باشند.

## معرفی دولت جدید به پیشگاه همایونی

۷ اسفند ۱۳۲۸

سه ربع بعدازظهر هیئت دولت جدید بشرح زیر حضور اعلیحضرت همایون شاهنشاهی معرفی گردید:

| | |
|---|---|
| آقای علی اصغر حکمت | وزیر مشاور |
| آقای دکتر سجادی | وزیر دادگستری |
| آقای گلشائیان | وزیر دارائیزیر جنگ |
| تیمسار سپهبد یزدان پناه | وزیر کشور |
| آقای ابراهیم زند | وزیر فرهنگ |
| آقای دکتر عبدالحمید زنگنه | وزیر بهداری |
| آقای دکتر ادهم (اعلم الملک) | وزیر کار |
| آقای دکتر نخعی | وزیر پست و تلگراف |
| آقای سید جلال الدین تهرانی | وزیر اقتصاد ملی |
| آقای دکتر نصر | وزیر کشاورزی |
| آقای امیر اسدالله علم | وزارت امور خارجه |
| آقای دکتر اردلان کفیل | |

آقای حسین علاء سفیر کبیر دولت شاهنشاهی در امریکا بسمت وزارت امور خارجه معرفی گردیدند و فعلا کفالت آن وزارتخانه باآقای دکتر اردلان معاون فعلی وزارت امور خارجه محول گردید.

وزیرراه بعدا معرفی خواهد شد.

## دولت ساعد استعفا کرد

### متن استعفانامه دولت ساعد

۲۸ اسفند ۱۳۲۸

**تشکیل جلسه دولت**

در ساعت شش بعد از ظهر دیروز جلسه هیئت دولت در کاخ وزارت امور خارجه با حضور آقای نخست وزیر و کلیه آقایان وزیران تشکیل گردید.

پس از مذاکرات زیادی که در اطراف وضع دولت بعمل آمد تصمیم به استعفا مورد قبول هیئت دولت واقع و شرحی در این باره برای تقدیم بحضور ملوکانه تنظیم گردید.

**شرفیابی نخست وزیر**

امروز ساعت ده صبح آقای ساعد نخست وزیر حضور اعلیحضرت همایونی شرفیاب شدند و پس از عرض گزارشهای مربوط بامور جاری کشور متن استعفای دولت را که در جلسه دیشب تنظیم شده بود به پیشگاه ملوکانه تقدیم نمودند

**متن استعفا**

**پیشگاه مبارک بندگان اعلیحضرت همایون شاهنشاهی**

بطوریکه خاطر خطیر مبارک ملوکانه مستحضر است چاکر و هیئت دولت همیشه سعی وافر داشته‌ایم که منویات اصلاح طلبانه ذات اقدس ملوکانه بهترین نحوی انجام و رضایت خاطر مبارک را فراهم نمائیم و دراین زمینه گزارشاتی نیز قبلا بشرف عرض مبارک رسیده و از همین لحاظ از بدو تشکیل دولت کنونی یک سلسله تصمیمات اساسی فوری را که وضع حاضر کشور ایجاب مینمود در نظر گرفته و برای اجرای آن در انتظار تصویب برنامه دولت در مجلس بوده‌ایم و بعللی که حضورا بعرض بیشگاه مبارک رسید تاخیر بیشتر در انجام این تصمیمات مصلحت نخواهد بود اجازه میخواهد بدین وسیله استعفای هیئت دولت را به پیشگاه مبارک تقدیم دارد بسته بامر مبارک همایونی است.

***

بقرار اطلاع پس از تقدیم استعفاء از طرف آقای ساعد اعلیحضرت همایونی امر فرموده‌اند که دولت مشغول انجام وظایف خود باشد تا بعدا تصمیم همایونی اتخاذ و ابلاغ گردد.

## نظامنامه جدید مجلس

### غائبین در رای نصف حقوق جریمه میشوند

۲۵ اسفند ۱۳۲۸

در جلسه علنی امروز مجلس شورایملی آئین نامه جدید مجلس که گفته میشود بسیاری از نواقص موجود رفع و اوقات مجلس بیشتر مصروف شور و مطالعه در وظایف قانونگذاری میشود تصویب شد.

آئین نامه جدیدی که دیروز بتصویب مجلس شورای ملی رسید طرز کار مجلس را بکلی عوض خواهد کرد.

ساعتی که برای تشکیل مجلس معین میشود باید نمایندگان در فاصله پانزده دقیقه در مجلس حاضر شوند و الا رئیس تعطیل میکند و غائبین بی اجازه معادل حقوق تمام روز جریمه میشوند و اسامی آنان در جلسه علنی بعد جداگانه اعلام میشود و در صورتیکه عده کافی برای شروع مذاکره حاصل شده باشد غائبین در مقابل هر پانزده دقیقه معادل یک عشر حقوق روزانه جریمه میشوند.

اگر اشخاصی در موقع رای غایب شوند معادل نصف حقوق روزانه جریمه میشوند و نام آنان نیز در جلسه بعد اعلام میشود و نیز اسامی غائبین در جراید اعلام میگردد و حداقل مدت هر جلسه ۳ ساعت است.

فردا معلوم نیست با اجرای این مقررات تازه جلسه علنی رسمیت پیدا کند زیرا عادت براین جاری بوده است که ساعت ده و نیم زنگ جلسه علنی زده شود و ساعت ۱۱ جلسه رسمیت یابد زیرا نمایندگان دیر حاضر میشوند ولی فردا باید طبق نظامنامه جدید ساعت ۹ و ربع دو ثلث نمایندگان حاضر در مرکز در تالار جلسه برای شروع بمذاکره اجتماع داشته باشند و الاجلسه یک ربع بعد از ساعت ۹ تعطیل میگردد.

***

موضوع دیگر تعیین دستور جلسه است که از این قرار معین خواهد شد:

«ماده ۸۰ - دستور مجلس بطور مرتب و با تعیین تقدم و تاخر قبلا برای هردو هفته از طرف هیئتی مرکب از رئیس و نواب رئیس و روسای کمیسیونهائی که گزارش لوایح ارجاع را بمجلس داده باشند با حضور یکی از وزیران بتعیین نخست وزیر تهیه و بیست و چهار ساعت قبل از انعقاد اولین جلسه طبع و بین نمایندگان توزیع و بر لوحه دستور نیز نصب میشود این دستور بهیچوجه قابل تغییر نیست مگر در موردی که بحکم فوریت ضرورت از طرف دولت یا سی نفر از نمایندگان کتبا تقاضا شود و درین صورت بشرط تصویب مجلس دستور تغییر خواهد یافت»

اکنون باید دستور دو هفته مجلس تعیین و بیست و چهار ساعت قبل طبع و توزیع شود.

مقدمات این کار امروز فراهم و لوایحی در نظر گرفته شد ولی به فردا نخواهد رسید زیرا رعایت ۲۴ ساعت قبل در آن باید بشود باین جهت فردا معلوم نیست در مجلس چه مطرح خواهد شد. احتمال میرود در جلسه فردا فقط دولت بحکم فوریت و ضرورت تقاضای طرح لوایحی را بنماید و این در صورتی است که جلسه در ساعت ۹ و ربع رسمیت یابد و عده کافی برای مذاکره حضور پیدا کنند.

حد نصاب برای شروع مذاکره همان دو ثلث عده حاضر در مرکز است ولی برای ادامه مذاکره و نطق قبل از دستور و مباحثات و سئوال و نظایر آن حضور نصف بعلاوه یک کافی خواهد بود.

## خبرهای کوتاه

### ناهار در وزارت دربار

*

آقای ابرهیم حکیمی وزیر دربار شاهنشاهی امروز دعوتی بناهار در عمارت وزارت دربار نموده‌اند در این دعوت چند تن از وزیران و چند تن از سناتور ها و نمایندگان مجلس و نمایندگان مطبوعات شرکت و حضور خواهند داشت و بطوریکه اطلاع یافته ایم این دعوت ممکن است تا چندی هر هفته مرکب از نمایندگان طبقات مختلف دولتی و ملی و نمایندگان مجلسین تجدید شود که در ضمن ملاقات و آشنائی محیط وحدت و همکاری بیشتر و تحبیب و ارتباط و نزدیکی زیادتری بین عموم طبقات موثر کشور برای انجام خدمات فراهم گردد.

### شغل افتخاری ودولتی سناتورها

*

۲ اسفند - چون شغل وزارت در دربار شاهنشاهی و ریاست تشریفات سلطنتی افتخاری و منصوب از طرف اعلیحضرت همایونی است مانع نمایندگی مجلس سنا تشخیص داده نشده بخصوص اینکه قانون انتخابات سنا و نظامنامه در این باره منعی ندارد و حتی سوابقی هم در ادوار مجلس شورای ملی وجود دارد که اشتغال در دربار سلطنت را شغلی افتخاری دانسته اند و مانع انجام خدمت نمایندگی نبوده است بهمین جهت آقای ابراهیم حکیمی که از تهران به سناتوری انتخاب شده اند با حفظ سمت وزارت دربار شاهنشاهی در مجلس سنا نیز وظایف نمایندگی خویش را انجام خواهند داد.

همچنین آقای انوشیروان سپهبدی رئیس تشریفات سلطنتی که از طرف اعلیحضرت همایونی بسناتوری نیز منصوب شده‌اند با حفظ مقام خود در دربار در مجلس سنا نیز حضور پیدا خواهند کرد.

لکن تیمسار سر لشگر زاهدی رئیس کل شهربانی که بسناتوری انتصابی از طرف اعلیحضرت همایونی انتخاب شده اند چون شغل ایشان دولتی و رسمی است مادام که در مقام ریاست شهربانی انجام وظیفه میکنند در مجلس سنا حضور نخواهند یافت و چون اکنون در پست مزبور از وجود ایشان استفاده میشود اعتبار نامه مربوط بایشان مسکوت گذارده شده است.

### انتخابات حوزه های باقیمانده

*

از کلیه حوزه های انتخاباتی مجلس شورای ملی هنوز کارده حوزه پایان نیافته است بدین معنی که از مجموع ۱۳۶ نماینده مجلس شورای ملی تاکنون ۱۲۳ نفر آنان تعیین گردیده و بغیر از چند نفر از وکلای انتخاب شده که غایبند کلیه درجلسات مجلس شرکت می نمایند.

۲۱ نفر نماینده باقیمانده باید از هشت حوزه انتخاباتی که یکی از آنها تهران است انتخاب شوند بقیه حوزه های مزبور عبارتند از نجف آباد - اردبیل - کاشان - شهر کرد - مهاباد - جیرفت - کرمان - انتخابات ارامنه جنوب - نماینده اقلیت زرتشتیان نیز که انتخابات آنها در جریان است باید بحوزه های فوق اضافه شود.

نتیجه انتخابات کاشان هنوز معلوم نیست ولی انجمن نظارت در آن شهرستان تشکیل و مقدمات کار برای اخذ رای فراهم کرده است.

مقدمات کار سایر حوزه ها نیز فراهم شده و از قرار اطلاع وزارت کشور در همین دو سه روزه دستورات لازم را برای شروع انتخابات در مراکز فوق الذکر صادر خواهد کرد.

### اعلامیه نخست وزیر

راجع بتهیه کار برای کارگران بیکار

۹ اسفند - این اعلامیه از طرف آقای نخست وزیر امروز صادر گردید:

چون فصل ساختمان در این موقع شروع میشود و برای افراد بیکار کار تهیه شده لذا برای استحضار عموم تذکر داده و آگهی میشود که برای ثبت اسامی خود و اشتغال بکار های ساختمانی باداره کل اسفالت وزارت راه و شهر داری تهران مراجعه نمایند. باداره کل شهربانی و اداره کل غله دستور داده شد برای تامین نان عده‌ای که در راه بکار مشغول میشوند اقدام لازم بعمل آورند این نکته را نیز لزوما متذکر میشود چنانچه بمنظور تحریک اشخاص بخواهند مخل نظم و آسایش عمومی گردند بدون تاخیر محرکین تعقیب و مجازات خواهند شد.

نخست وزیر - محمد ساعد

## اجتماع نمایندگان دوره شانزدهم برای آشنائی ومشاوره

۱۰ دی ۱۳۲۸

عصر دیروز نمایندگان دوره شانزدهم مجلس شورای ملی طبق دعوت هیئت مدیره مجلس در عمارت مجلس برای آشنائی و مشاوره حضور یافته بودند.

اجتماع ایشان در اطاق جلسه خصوصی بود و تصمیم گرفته شد که روز های چهار شنبه عصر مادام که مجلس شورای ملی افتتاح نشده است این جلسات را ادامه دهند.

* **نمایندگان حاضر در جلسه**

جمع کل نمایندگان منتخبه از شهرستانها طبق صورتی که از طرف وزارت کشور تنظیم و باداره قوانین مجلس بتدریج ضمن پرونده های انتخابی تسلیم شده و میشود ۱۰۶ نفر میباشد که از این عده ۸۷ نفر در جلسه اجتماع دیروز در مجلس شورای ملی حضور یافته بودند که اسامی ایشان بدون رعایت تقدم و تاخر در زیر چاپ میشود:

آقایان مخبر فرهمند - امیری فقیه زاده - قره گزلو - دکتر کیان - محسن طاهری - سعید مهدوی - دکتر نبوی - کشاورز صدر - هراتی - سود آور - احمد حمیدیه - مجید موسوی - عبدالحسین مجتهدی - تیمور تاش - اعظم زنگنه - حبیب الله پناهی - قریشی - مجتبی دولت آبادی - برومند - ناصر صدری - ناظر زاده کرمانی - دکتر هدایتی - دکتر برال - امامی اهری - موسی گودرزی - حسن مکرم - خاکباز - محمد موسوی - دکتر سید امامی - احمد بهادری - احمد دهقان - صاحب جمع - محمد رضا آشتیانی زاده - قنادیان - کلهر - شکر الله صفوی - سلطانی - شیخ الاسلامی - دکتر راجی - غلامرضا فولادوند - قاسم فولادوند - فرهودی - دکتر علوی - ملک مدنی - خسرو قشقائی - شکرائی - اسلامی نبوی - قهرمان - عرب شیبانی - دولتشاهی - ابوالقاسم امینی - پالیزی - صدر زاده - رضا حکمت - تولیت - ابوالفضل - حاذقی - سردار پردلی - عباسی - حسن اکبر - دکتر طبا - محمد رضا آصف - ناصر قلی اردلان - جواد عامری - پیراسته - امامی خوئی - جواد گنجه - دکتر مجتهدی - محسن گنابادی - محمد علی شوشتری - دکتر طاهری - محمد علی مسعودی - شهاب خسروانی - کهید - حاج آقا رضا رفیع - سنندجی - بزرگ نیا - غضنفری - عبدالوهاب اقبال - ارباب مهدی - ناصر ذوالفقاری - محمد ذوالفقاری - عبدالصاحب صفائی - دکتر جلالی - ابریشم کار - سرتیپ زاده - فتحعلی افشار - محسن افشار صادقی - نصرت الله اسکندری.

* **نمایندگان غائب**

۱۹ نفر از نمایندگان منتخبه غایب بودند که بعلت مسافرت یا کسالت در اجتماع دیروز حضور نداشتند از اینقرار:

آقایان عماد تربتی - نصرتیانی - سلطان العلماء - محمودیه - اورنگ - دکتر معظمی - منصف - گرگانی - افشار - عبدالرحمن فرامرزی - معدل - ابوالحسن رضوی - علی محمد دهقان - دکتر مصباح زاده - دکتر کاسمی - زین العابدین بهزادی - حسین کوراوغلی - مرتضی حکمت - غلامحسین ابتهاج.

در انتخابات انگلستان:

# حزب کارگر پیروز شد

## چرچیل در مقابل طرفداران خود گریه کرد

۶ بهمن ۱۳۲۸

شب گذشته در ساعت ۱۰ بعداز ظهر بوقت لندن نتیجه انتخابات انگلستان اعلام گردید.

بموجب اعلامیه‌ایکه از طرف اداره کل انتخابات صادر شد حزب کارگر انگلستان ۳۱۴ کرسی و حزب محافظه‌کار ۲۹۱ کرسی و حزب لیبرال ۷ کرسی بدست آورده است.

باتوجه باینکه پارلمان انگلستان دارای ۶۲۵ کرسی نمایندگی است و میتوان گفت که حزب کارگر برهبری مستراتلی دراین انتخابات پیروز شده و اکثریت را دردست دارد، در حالیکه بامقایسه نتیجه انتخابات فعلی باوضع این حزب در پارلمان سابق توجه بتعداد کرسیهائی که حزب کارگر در برابر حزب محافظه‌کار در پارلمان گذشته داشت میتوان گفت که این حزب بمیزان قابل توجهی دراین انتخابات ضعیف شده و بیش از ۷۰ کرسی از کرسیهائی را که در پارلمان داشت از دست داده است. در پارلمان قبلی که در ماه گذشته منحل گردید حزب کارگری ۳۸۴ کرسی از مجموع ۶۲۵ کرسیهای نمایندگی پارلمان را دردست داشت.

در صورتیکه حزب مخالف یعنی محافظه‌کاران بیش از ۲۱۸ کرسی دراختیار نداشتند و لیبرالها ده کرسی و کمونیستها دو نماینده در پارلمان داشتند باین ترتیب که تعداد کرسیهای کارگران ۱۶۶ عدد بیش از محافظه‌کاران بود و بهمین جهت حزب مخالف در موارد گوناگونی که بالوایح دولت کارگری مخالف می نمود نمیتوانست از اقدامات خود نتیجه گرفته اکثریت پارلمانی دولت را متزلزل سازد.

در حالیکه در انتخابات جدید اختلافات دو حزب تنها بیش از ۲۳ کرسی نیست و با اطلاع براینکه لیبرالها هم از مخالفین جدی حزب کارگر هستند می توان گفت که دولت جدید انگلستان چنانچه از طرف حزب کارگر تشکیل گردد در برابر ۳۱۴ نماینده موافق قریب ۳۱۱ نماینده مخالف در پارلمان خواهد داشت.

### شکست احزاب کوچک

بررسی دقیق آرائی که پریروز ۳۴ میلیون نفر از اهالی انگلستان به ۱۸۶۶ نفر کاندیداهای احزاب مختلف دادند ونتیجه‌ای که دیشب بدست آمد نشان داد که مردم انگلستان باحزاب کوچک توجهی ندارند و بیشتر رای خودرا بدو حزب کارگر و محافظه‌کار داده‌اند، زیرا لیبرالها که در پارلمان گذشته ده کرسی داشته‌اند دراین پارلمان هم ۷ نماینده بیشتر ندارند کمونیستها که دو نماینده داشته‌اند دراین پارلمان بهیچوجه نماینده ندارند. مفسر سیاسی خبرگزاری یونایتدپرس در لندن راجع بچگونگی این شکست مینویسد:

هرچند مردم انگلستان کمتر تحت تاثیر تبلیغات قرارگرفته و روش خودرا از دست میدهند معهذا شکست حزب کمونیست با اینکه نمی تواند نشانه انحلال این حزب در انگلستان باشد، لیکن این حقیقت را آشکار می دارد که ملت انگلستان از اقدامات کمونیست‌ها بکلی نفرت دارد و بهمین جهت بآنها رای نداده است.

فعالیتهای جاسوسی که از طرف کمونیستها در انگلستان صورت گرفت مردم را از حزبی که در زمان جنگ و هنگام اتحاد شوروی و انگلستان نضج گرفته بود بکلی بیزار نمود.

این انتخابات که در ان ملت انگلستان تنها بدو حزب نیرومند کارگری و محافظه‌کار رای داده، میرساند که مردم انگلیس حس میکنند که باید در صفوف متراکمتر و نزدیکتری فعالیت نمایند و از تفرقه دوری کنند. ممکن است این طرز فکر سبب شود که در انگلستان حکومت دو حزبی که از سال قبل رایج بوده کماکان محفوظ بماند.

اگرچه محافظه‌کاران نتوانستند اکثریت را دردست بگیرند ولی هفتاد کرسی زیادی که بدست اورده‌اند نشان میدهد که هنوز این حزب محکوم بفنانیست و می تواند بحیات سیاسی خود ادامه دهد.

### چرچیل گریه کرد.

از ساعت ۶ بامداد دیروز استخراج آراء شروع شد، گزارشاتی که از حوزه‌های مختلف انتخابی بلندن میرسید پیروزی پی درپی محافظه‌کاران و شکست کارگران را نشان میداد.

تاساعت یک بعداز ظهر حزب کارگر بیش از ۲۰ کرسی را از دست داده بود باین ترتیب که محافظه‌کاران ۱۹۲ کرسی داشتند در حالیکه کارگران تان ساعت فقط ۱۷۲ کرسی بدست اورده بودند.

انتشار این ارقام در بورس لندن تاثیر عجیبی کرد و سهام عمده شرکتهای بازرگانی بخصوص سهام نفت ایران و انگلیس شروع بترقی کرد و در بورس لندن معاملاتی شروع شد که از شش هفته قبل باین طرف سابقه نداشت.

کمی بعد گزارش رسید که مستر «ماهیو» معاون وزارتخارجه انگلستان در حوزه انتخاباتی خود در «نورفلک» شکست خورد و بجای وی «پیتربیکر» عضو حزب محافظه‌کار پیروز گردیده است.

این اخبار هیجانات بی سابقه‌ای در محافل حزب محافظه‌کار بوجود می آورد، بطوریکه در ساعت دو بعداز ظهر هنگامیکه یک گزارش حوزه انتخابی «وود فورد» که در نزدیکی لندن قراردارد و مخصوص چرچیل است رسید در - آپی هاوس، مرکز حزب محافظه‌کار انگلستان غوغائی بزرگ برپا شد و مردم بسمت اقامتگاه چرچیل که یکی از اطاقهای این ساختمان بود هجوم آورده واورا روی دست بلند کردند.

دراین هنگام چرچیل گریه کرد ولی این گریه برخلاف پنج سال پیش تاثر از شکست نبود بلکه اشک شادی بود عده زیادی از اهالی لندن پی در پی بیاتلفن و کارت تلگراف بوی تبریک میگفتند، مردم بقدری بهیجان آمده بودند که سه بار نتیجه رای این حوزه کوچک خوانده شد و رادیو اعلام کرد که دراین حوزه چرچیل ۳۷۲۳۴ رای و کارگران ۱۸۷۰۴ رای و لیبرالها ۵۶۶۴ رای و کمونیستها ۸۲۷ رای بدست آورده اند ولی از آن ساعت ببعد کارگران شروع به پیشرفت نمودند و گزارش رسید که در «هوربلیشا» وزیر جنگ سابق چرچیل که از حزب محافظه‌کار بود شکست خورده است.

### ائتلاف محافظه کاران و لیبرالها

«کلمنت دیویس» لیدر حزب لیبرال نیز در این انتخابات پیروز شد و موفقیت وی بصورت پیروزی جدیدی برای محافظه کاران تلقی گردید، زیرا قبل از شروع انتخابات بین کارگران و لیبرالها مذاکراتی بعمل آمد و لیبرالها به لیدرهای کارگران گفتند در صورتی که از ملی کردن صنایع سنگین و بانکها صرف نظر بند در مجلس اینده با انها همکاری خواهند کرد و چون این پیشنهاد را کارگران رد کردند و محافظه کاران پذیرفتند لذا با دسته اخیر ائتلاف گردند.

درین ساعت که این مقاله نوشته میشود گزارش رسیده که حزب کارگر ۳۱۴ کرسی و حزب محافظه کار ۲۹۴ کرسی و لیبرال ۸ کرسی و ایرلندیها ۲ کرسی بدست آورده‌اند که چون دو حزب اخیر نیز بنفع محافظه کاران در پارلمان رای خواهند داد میتوان گفت که در برابر ۳۱۴ نماینده که حزب کارگر در پارلمان دارد تا بحال مخالفین ۳۰۴ کرسی بدست آورده‌اند یک کرسی هم مربوط برئیس مجلس است که از حزب اقلیت میباشد.

### اعلامیه دولت

اعلامیه رسمی دولت انگلستان برای پایان انتخابات انگلستان امشب صادر خواهد گردید و گزارش آن باطلاع پادشاه خواهد رسید اگر چه هنوز سرنوشت یکرسی دیگر نمایندگی معلوم نگردیده، زیرا این پنج حوزه مربوط بچزایر شمالی انگلستان هستند بواسطه بعد مسافت نتیجه استخراج آراء دیرتر و اصل میگردد. معهذا میتوان گفت که این پنج کرسی تغییری در وضع پارلمانی دو حزب نخواهد داد زیرا از ۳۱۴ رای نمایندگان کارگر که نصف بعلاوه یک را تامین میکند چیزی کم نکرده ولی جبهه مخالف را تقویت خواهد نمود در صورتی که اگر این پنج کرسی بکارگران تعلق یابد اکثریت مناسب تری پیدا میکنند. از سالها قبل باین طرف در پارلمان انگلستان چنین اقلیت و اکثریتی با این تفاوت ناچیز وجود نداشته است موضوع مسلم این است که تا بحال نماینده‌ای از حزب کمونیست نتوانسته است بپارلمان راه یابد و این موضوع که کمونیستها سخنگو در پارلمان ندارند شکست بزرگ این حزب را میرساند.

### بهترین انتخابات

دیروز عصر پس از آنکه انتخابات چرچیل از حوزه «وودفورد» صورت قطعیت یافت وی نطقی درباره انتخابات انگلستان ایراد کرد و گفت:

با مشاهده وضع مردم و نتیجه انتخابات انگلستان و آزادی که در این کشور وجود دارد باید ملل جهان بخصوص اروپای غربی و کشورهائی که خود را در برابر خطر می بینند، از دمکراسی و انتخابات صحیح در کشور ما پند گرفته و با این سرمشق خود را رهبری کنند.

لیدر حزب محافظه کار که قیافه‌ای خسته ولی خوشحال داشت گفت:

دنیای مضطرب و نگران باید بآنچه در این جزیره میگذرد با چشم باز بنگرد و آنچه را که می پسندد انتخاب کند.

بنظر من در انگلستان هیچ چیز برای انتخابات بهتر از دمکراسی و برای بدست آوردن دمکراسی هم چیزی بهتر از انتخابات صحیح نیست.

### دولت آینده انگلستان

در لندن پیش از آنچه به دولت جدید و اعضای آن توجه شود به سیاست اقتصادی دولت آینده ابراز توجه می گردد.

در انگلستان نظر عموم این است که دولت آینده انگلستان یک دولت اقتصادی خواهد بود و زمامداران آن کشور سعی خواهند کرد هر چه بیشتر مشی سیاست اقتصادی انگلستان را تعیین کنند و نباید انتظار داشت که در سیاست خارجی دولت انگلستان تغییری روی دهد.

پرفسور «روی هارود» استاد دانشگاه اکسفورد که از دانشمندان معروف اقتصادی انگلستان است و عضویت حزب محافظه کار را نیز بر عهده دارد. در خصوص علت پیروزی قابل توجه محافظه کاران مینویسد:

اولین اقدام چرچیل در این انتخابات این بود که حمله صلح را او شروع کرد و حزب کارگر روش دفاعی در پیش گرفت.

ثانیا دولت کارگری کلیه طبقات سرمایه دار و بازرگانان را از خود رنجانده بود و حتی با وضع مالیاتهای سنگین و انحصار بازرگانی سبب شد که سرمایه های خارجی انگلستان را ترک کند.

این پروفسور پیشنهاد میکند که برای اصلاح وضع اقتصادی انگلستان دولت آینده باید این سه اقدام را بعمل آورد:

۱- ملی کردن صنایع سنگین و شرکتهای بزرگ را متوقف سازد.
۲- مالیاتها را تقلیل دهد
۳- از کنترل شدید مواد اولیه دست بردارد.

### رئیس مجلس

در انگلستان رسم بر این است که برای مصون ماندن حق اقلیت رئیس مجلس از حزب اقلیت انتخاب میشود. زیرا میگویند، همانطوریکه رئیس دولت از اکثریت است رئیس مجلس باید از اقلیت باشد.

دیروز کلنل بازنشسته «برون» از حزب محافظه کار که در دوره سابق ریاست پارلمان را داشت بار دیگر بنمایندگی انتخاب شد و دو طرف موافقت خود را برای اینکه در این دوره هم ریاست با او باشد اعلام کردند. امروز هیئت دولت انگلستان جلسه‌ای تشکیل داد که در آن کلیه وزیران باستثنای مستر نوئل بیکروزیر ارتباط مستعمرات شرکت کردند هنوز از ترمیم اعضای کابینه اتلی یا تشکیل دولت جدید اطلاعی در دست نیست.

# استالین و مائوتسه تونگ در کاخ کرملین

## قرارداد شوروی وچین را امضاء کردند

۲۶ بهمن ۱۳۲۸

امروز بامداد، رادیومسکومتن پیمان منعقد بین ژنرالیسیم استالین پیشوای شوروی و مائوتسه تونگ رئیس جمهوری کمونیست چین را انتشار داد. این پیمان که قرارداد مفصلی است و برای مدت سی سال خواهد بود پس از دوماه مذاکره بین ژنرالیسیم استالین و آندره ویشینسکی از یکطرف و مائوتسه تونگ و چوئن لای از طرف دیگر منعقد گردیده است، کلیه مسائل موردتوجه و بحث دوکشور ازنظر نظامی و سیاسی واقتصادی راحل میکند و ظاهر این پیمان طوری تنظیم گردیده که حکایت از نهایت مساعدت شوروی بچین کمونیست میکند ولی با این احوال محافل غربی بیم خود را ازاینکه شوروی ها مقاصد استعمارطلبانه خود را درجملات ظاهر فریب پنهان کرده‌اند مخفی نمیدارند.

اصول این پیمان مهم که بین دوکشور عظیم که جمعیت آن ها از ۶۰۰ میلیون نفر تجاوز میکند و سرزمینی را برابر ربع ارض مسکونی دراختیار دارند بطوریکه مخبر خبرگزاری آسوشیتدپرس امروز بامداد از مسکو مخابره کرده بقرار زیر است:

درجریان مدت اقامت مائوتسه تونگ لیدرکمونیست های چین و ملاقات و مذاکره با مارشال استالین رئیس دولت جماهیرشوروی از یک طرف و مذاکرات ویشینسکی و چوئن لای مسائل عمده سیاسی و روابط اقتصادی دوکشور چین و شوروی موردبحث قرار گرفت. مذاکرات مزبور درمحیط صمیمانه درمسکو انجام گرفت وهردو طرف برای جلب اعتماد و تقویت روابط یکدیگر مجاهدت کافی نمودند.

دراین مذاکرات خصوصا اولیای دولتین کمونیست چین و شوروی سعی کرده‌اند که مسائل فیمابین رابر اساس حفظ صلح و تامین امنیت عمومی استوار سازند.

این مذاکرات که قریب یکماه ادامه داشته است بالاخره با امضای قراردادی درتاریخ ۱۴ فوریه درکرملین خاتمه یافت.

این قرارداد در اعلامیه با عبارت «پیمان مودت و اتحاد و کمک متقابل بین دولت جماهیر شوروی و حکومت مردم چین» اعلام گردیده است.

همچنین قراردادهای راه آهن شانگشون و بندربرت آرتور و دایرن که بموجب ان پس از امضای عهدنامه صلح با ژاپن خط آهن شانگشون دراختیار دولت جمهوری چین درخواهد آمد و ارتش سرخ نیز از بندربرت ارتور خارج خواهد شد با موافقت طرفین تنظیم گردید.

تخلیه این مناطق ازطرف ارتش سرخ تا سال ۱۹۵۲ پیش بینی گردیده است.

بموجب این پیمان دولت جمهوری چین از دوت جماهیر شوروی یک وام طویل المده دریافت خواهد داشت که بمصرف پرداخت بهای خرید ماشین آلاتی که از دولت جماهیر شوروی میگیرد خواهد رسید. بموجب این قرارداد دولت چین مبلغ سیصد میلیون دلار با نرخ یک درصد درسال از دولت جماهیر شوروی وام خواهد گرفت و درمدت سال وام مزبور بترتیب پرداخت خواهد شد.

همچنین وجوهی که دریکسال مورداستفاده واقع نشود درسال بعدمورد استفاده قرار خواهد گرفت. استهلاک وام مزبور درمدت ده سال بعمل خواهد آمد و نخستین سال آن از دسامبر ۱۹۵۴ خواهد بود پیمان مزبور دیشب در کرملین از طرف ویشینسکی بنمایندگی دولت جماهیرشوروی واز طرف چوئن لای بنمایندگی دولت جمهوری چین بامضاء رسید پس از امضای پیمان مزبور بین اندره ویشینسکی وزیرامور خارجه شوروی و چوئن لای نخست وزیر و وزیرخارجه جمهوری چین یادداشتهائی متبادل گردید. طی آن یادداشتها گردیده است که پیمان حاضر قرارداد منعقده چهاردهم اوت سال ۱۹۴۵ بین دولت شوروی و حکومت سابق چین را باطل میسازد و همچنین طرفین توافق حاصل کردند که استقلال حکومت کمونیست مغول را که بموجب مراجعه باراء عمومی سال ۱۹۴۵ تحصیل گردیده تضمین نمایند.

طی یادداشت دیگری که بین ویشینسکی و چوئن لای مبادله گردیده است دولت شوروی قبول نموده است که کلیه وسائل اقتصادی و نظامی که از دولت ژاپن درمنطقه منچوری بدست میاورد دراختیار دولت جمهوری چین قراردهد.

و همچنین کلیه تاسیسات نظامی سابق یکن دراختیار دولت چین درخواهد آمد.

بموجب این پیمان طرفین توافق حاصل کرده‌اند که چنانچه یکی از دوطرف موردحمله دولت ژاپن یا یکی از متفقین آن قرار گرفتند و خود را درحال جنگ مشاهده کنند طرف دیگر بلافاصله باتمام قواضمن ارسال نیرو و مهمات و سرباز بکمک طرف دیگر خواهد شتافت.

محافل ملیون چین امروز بامداد اعلام داشتند که این پیمان از نظر چیانکایچک و طرفدارانش دارای کوچک ترین ارزشی نبوده و انعقاد آنرا کان لم یکن میدانند.

### نظر وزارتخارجه آمریکا

مقامات رسمی و مخصوص آمریکا عموما پس از شنیدن خبر انعقاد پیمان اتحاد دولت چین کمونیست و شوروی دچار شگفتی گردیده‌اند.

زیرا معتقدند که دولت جماهیر شوروی درحالیکه تظاهر بکمک دولت کمونیست چین کرده است درخلال این پیمان دولت کمونیست چین را مجبور باعطای امتیازاتی کرده است.

«دین اچسن» وزیر خارجه آمریکا معتقد است که دولت جماهیرشوروی با امضای این پیمان مقدمات ضمیمه یک قسمت از خاک دولت چین را بکشور جماهیر شوروی فراهم کرده است.

موضوع عمده دیگری که نظر محافل سیاسی آمریکا را بخود جلب کرده است این استکه درپیمان قید شده «پس از امضای عهدنامه صلح با ژاپن ارتش سرخ پرت آرتور را ترک کرده و نظارت راه آهن منچوریا بدولت چین واگذار میکند.»

واین تعهد تقریبا پاسخ صحیحی به نظریات «دین اچسن» است.

وزارت خارجه آمریکا تاکنون بطور رسمی درباره پیمان اتحادچین و شوروی تفسیری نکرده است. رادیوپکن دیشب ضمن بحث درباره پیمان اتحاد چین و شوروی اظهار داشت که یکی از موجبات اصلی امضای پیمان مزبور جلوگیری از نفوذ هرگونه امپریالیسیم بطورمستقیم یا غیرمستقیم بداخله منطقه کمونیست چین بوده است. بطورکلی محافل مطلع سیاسی آمریکا ازچند هفته پیش انتظار عقد چنین پیمانی را درمسکو داشته‌اند زیرا اقامت دوماهه مائوتسه تونگ مسلما انعقاد چنین پیمانی را در برداشته است. مثلا شایعاتی که در واشنگتن اخیرا پیدا شده بود. که علت طول اقامت مائوتسه تونگ درمسکو اینست که مقامات شوروی تحمیلاتی بوی کرده‌اند که وی زیربار آن نرفته و مخصوصا گفته است که من با این تصمیمات نمیتوانم بچین مراجعت کنم.

### ضیافت در سفارت چین

دیشب بعداز امضای قرارداد ضیافت با شکوهی در سفارت کبرای چین در مسکو بافتخار مائوتسه تونگ رهبر کمونیستهای چین و چوئن لای نخست وزیر چین برپا گردید.

مارشال استالین لیدر دولت جماهیر شوروی با لباس رسمی دراین ضیافت شرکت کرد.

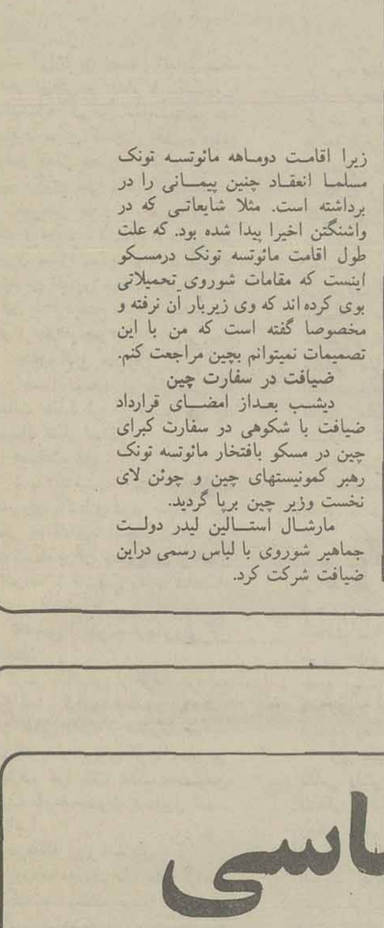

مائوتسه تونگ

بقلم آقای حبیب‌الله آموزگار

# اصلاح اساسی در فرهنگ

۱۷ بهمن ۱۳۲۸

آقای مدیر محترم - از مطالعه مقالات اساسی روزنامه اطلاعات مخصوصا مقالاتی که بقلم آن مدیرمحترم اخیرا انتشار یافته معلوم میشود نهضت فکری مردم مخصوصا طبقه روشنفکر و صالح اثر خود را تا روی میز روزنامه شما هم رسانیده که علاوه برانتقادات بمورد و بجا خوانندگان را نیز دعوت باظهارعقیده میکنید.

اری از نویسندگان اجتماعی که مظهر افکار مردم هستند مخصوصا از روزنامه کهنسال اطلاعات (که بنده هم در نشوونمای نخستین آن شاید سهم بسزائی داشته باشم) غیرازاین انتظار نمیرود.

بی شک محرک اصلی نگارنده در فرستادن یادداشتهائی از آمریکا همانا علاقه کارکنان آن روزنامه باصلاحات اجتماعی ازیک طرف و توجه مردم بخواندن روزنامه اطلاعات و کثرت انتشار آن درایران و کشورهای جهان از طرف دیگر بوده و اکنون هم که بوطن مالوف بازگشته‌ام همواره مترصد بوده‌ام که عقاید و نظریات خود را که ناشی از تجربیات ۴۰ ساله و مطالعات چندساله اخیر است برای آگاهی و یادآوری هم میهنان گرامی شرح دهم، باشد که درنظر آنان مقبول و با اندیشه ایشان موافق آید. بدون شک فرهنگ ایران (بمعنی اخص) یعنی آموزش و پرورش ما از زمان پیدایش آن، که هم سن با مشروطه اسمی و حکومت ظاهرا ملی است و تقریبا چهل سال ازعمر آن میگذرد با پایه سست و ابزار ناجور و معماران ناشی و نقشه دیمی و نادرست و برنامه ناقص و زیان‌آور آغاز شده (که متاسفانه خود نگارنده هم ۱۸ سال دراین گناه وندانم کاری شرکت کرده‌ام) و قسمت عمده رجال کنونی از وزیر و وکیل و استاد و قاضی و افسر پرورش یافته همان آموزشگاه ها هستند و چون آموزندگان خود ناآزموده و برنامه نارسا و ابزار کارنایاب یا ناقص بوده و اگر معدودی مولفین و مترجمین هم آثاری از خود باقی گذاشته و کتب درسی تالیف کرده‌اند، چون اغلب از فکرهای دیمی و ناپخته تراوش کرده و نظراستفاده مادی درتنظیم و تهیه و چاپ آن بیشتر بوده قهرا خوب از آب درنیامده ونتیجه مطلوب نداده و این عدم استفاده معنوی از کتب، منحصر بکتابهای درسی نبوده بلکه متاسفانه بیشتر کتب متفرقه هم فایده مطلوب نداده و نتیجه این شده که پس از چهل سال مشروطیت وحکومت ملی و فرهنگ جدید و آموزشگاه های نوین فرهنگ قدیم را ازدست داده و بیشتر رجال موثر و کاری مادر هر رشته و کاری که هستند سست اراده و بی تصمیم، بی علاقه، ترسو، محافظه کار، بدگمان، حسود و مغرور هستند و عجب آنکه خود آنان هم بداشتن این صفات کم و بیش شفاها و عملا اعتراف دارند - و البته هیچ تقصیری هم ندارند و ایراد معقول و منطقی متوجه آنان نیست و همگی قاصر و معذورند زیرا ذات هستی یافته لازم است تا هستی بخش باشد. و البته این طبقه از رجال بیشتر در صف خوبان و پاکان و وظیفه شناسان قرار دارند و منظور ما و روی سخن ماهم بیشتر با این طبقه است وگرنه مردمان مغرض و بی وجدان و وظیفه نشناسی که کم و بیش درجامعه ما پیدا شده و می شوند علل و اسباب دیگری غیر ازعدم پرورش و آموزش دارد که از موضوع این مقاله خارج است و اگر تاثیر محیط و نداشتن تشکیلات درست موثر در پیدایش این گونه اشخاص باشد می توانیم عذر آنان را نیز بپذیریم.

بنا بدلایل ذکر شده اصلاح اساسی نسل فعلی غیرممکن و باید فورا درمقام اصلاح برای نسل آینده برآمد و راه آنهم منحصر به تغییر روش آموزش و پرورش است و هرسال و هرماه و هفته و حتی یکروز و یک ساعت که در شروع باصلاح اساسی فرهنگ تاخیر کنیم پهمان نسبت نسل آینده، در داراشدن آموزش و پرورش درست و مفید عقب خواهند بود، گناه و مسئولیت آن بعهده نسل فعلی است که این وظیفه اساسی خود را انجام نداده است.

بنابراین بنظر نگارنده باید هرچه زودتر اصلاحات زیر از طرف مردم و موسسات مربوطه شروع شود.

۱- یکنفر مدیرکل پرورش و آموزش و یکنفر مدیرکل کودکستان و باغچه بچه ها از کشورهای آمریکا یا سوئد یا سویس برای اقلا پنجسال با اختیارات کافی استخدام کرد تا بعنوان نمونه درتهران عملا تاسیس و اداره بنگاه های پرورش را یاد دهند.

۲- برای آموختن سواد فارسی و چهارعمل اصلی درتمام دهات از مردمان محلی که سواد خواندن و نوشتن دارند استفاده کرده و بطور قراردادی و به تناسب شماره باسوادی که هرسه ماه بسه ماه آزمایش دهند. حقوق و کمک معاش به آنها بدهند و در قصبات و شهرهای کوچک از دارندگان سواد فارسی که باحقوق مختصری میتوانند روزی سه چهارساعت خواندن و نوشتن و حساب کردن بیاموزند استفاده گردد بدون آنکه دراین دوقسمت جز امتحان سه ماهه به سه ماه مداخله دیگری از طرف مردم یا دولت درکارها بشود. یعنی بطورمقاطعه و سرشماری به آنها حق تعلیم داده شود و در شهرها با جمع کردن اعانه و کمک دولت چون دسترسی به معلمین بقدر کفایت هست فقط برای روزی سه تا چهارساعت تمام کودکان را به اجبار به دبستانهای نیم روزه بسپارند.

۳- در تمام دهات و قصبات و شهرها - نصف دیگر روز کودکان صرف پرورش و ورزش و کارهای حرفه هنر و پیشه های صنفی شده ونزد استادان حرفه و صنعت بکار مشغول شوند که ضمنا مزدی هم بتدریج دریافت کنند.

۴- در قسمتهای دبستان خواه برای اموزش و خواه پرورش تا ممکن باشد درس علمی و فنی را با عمل یاد دهند و حتی الامکان از پرکردن الفاظ و کلمات مشکل و ادبی که متاسفانه اساس زبان فارسی را تشکیل میدهند، در مغز کودکان خودداری کند و بیشتر با نقشه و تابلو و سینما و نورافکن های مناظر و نشان دادن اشیاء و ابزار زندگی به وسیله ابزارهای گچی و مقوائی ذهن آنان را روشن کرده و آنها را به آزمایش ابزار و ادوات که در دسترس آنها بجای کتاب قرار میدهیم و اداركرده و ضمنا آنان را بدرست کردن مثل همان الات و ادوات از کاغذ و مقوا و گچ و چوب و حلبی تشویق کنند، و تا بشود دسترنج آنان به موزه دبستان و یا بخارج بفروشند و هفتگی ماهیانه به آنها مزد دهند تا از کودکی کارکردن مزد گرفتن را یاد گیرند.

۵- سعی کنند که دانشجویان پس از خاتمه تحصیلات متوسطه دنبال کار آزاد بروند یعنی آنها را برای کار آزاد پرورش داده باشند بطوریکه کار دنبال آنها بیاید نه آنها دنبال کار بروند، بعبارت دیگر هریک از آنها دارای معلومات فنی و هنر بوده و پیشه‌ای آموخته باشند که دنبال آن کار بروند و هرکدام استطاعت مالی و استعداد علمی دارند، دنبال تحصیلات عالیه در دانشگاه بروند و البته با آنها نهایت مساعدت مادی و معنوی بنمایند که درپی تحصیل به علم و هنر اخلاق و کمال بروند نه از ناچاری دنبال هوچی گری و نوکری دولت بروند.

پیشنهاد این پنج موضوع علاوه بر تجربه نتیجه مستقیم مطالعات یکسال اخیر بنده است که در آموزشگاه ها و کودکستانها و باغچه بچه ها و موسسات حرفه‌ای و فنی آمریکا بعمل آورده‌ام و شرط عمل این است که برای اجرای این اصلاحات نیز علاوه برمداخله دولت انجمنهای فرهنگی و مجامع محلی و جامعه آموزندگان کمک و مداخله و مباشرت مستقیم بنمایند.

# انتخاب اعضای جدید هیئت تصفیه کارمندان دولت

**انتخاب اعضای جدید هیئت تصفیه کارمندان دولت**

۴ بهمن - چون چند نفر از اعضای هیئت تصفیه کارمندان دولت استعفا داده بودند برای تکمیل عده اعضای آن آقایان دکتر سجادی وزیر دادگستری گلشائیان وزیر دارائی - دکتر نصر وزیر اقتصاد ملی شاهرخ مدیر کل بازرسی وزارت دارائی تعیین و فرامین آنها صادر گردید.

ساعت ۱۱ صبح امروز هم جلسه هیئت تصفیه با حضور آقایان اعضای جدید تشکیل و اقداماتی که تاکنون از طرف هیئت تصفیه شده بود تعقیب و نسبت بسازمان وزارت دارائی و وزارت دادگستری مذاکره گردید و برای تسریع کار و اجرای قانون اینطور در نظر گرفته شد که هیئت تصفیه هفته‌ای دو روز - روز های ۳ شنبه و ۵ شنبه - تشکیل شود و یکی از جلسات هر هفته صرف رسیدگی بسازمانهای وزارتخانه ها شود باین ترتیب که سازمان هر اداره با تعداد کارمندان آن بترتیب مورد رسیدگی قرار گیرد تا تکلیف کارمندانی که مشمول بند الف و ب و ج هستند معین و اعلام گردد با این طرز عمل منتظر رسیدن تمام صورت ادارات و وزارتخانها که مستلزم صرف ماهها وقت خواهد بود نخواهند شد.

چهسه دیگر هفته صرف رسیدگی بوضع کارمندان عالی رتبه دولت که فعلا در کار نبوده و یاجزو سازمانهای عادی وزارتخانه ها نمیباشند خواهد شد. با این ترتیب هم تکلیف سازمان وزارتخانه ها و ادارات و هم تکلیف کارمندان شاغل و عالیرتبه دولت تدریجا معین خواهد گردید. جلسه آتی هیئت تصفیه روز پنجشنبه در کاخ ابیض تشکیل خواهد گردید.