سال سی‌وچهارم ـ شماره ۱۰۱۳۱ | پنجشنبه چهاردهم بهمن‌ماه ۱۳۳۸ | تکشماره ۳ ریال

اطلاعات

جریان روز

پانزده بهمن | نشان دوستی

سرمقاله وتفسیرجهان را درصفحه دوم مطالعه فرمائید

آیزنهاور گفت :

بمتحدین امریکا اسلحه اتمی داده میشود

۲۴ صفحه

دلیلی در دست نیست که متحدین آمریکا از اطلاعاتی که برشوروی پوشیده‌نیست محروم باشند ـ قوانین اتمی آمریکا برای این منظور باید تغییر یابد

مسلح ساختن متحدین آمریکا باسلاحهای اتمی قدرت دفاعی غرب را تقویت خواهد کرد

باحتمال قوی جانشین آینده من ریچارد نیکسون‌معاون رئیس‌جمهوری است

★ خروشچف باواگذاری اختیارات اشغالی شوروی به‌آلمان شرقی وضع خطرناکی بوجود خواهد آورد

واشنگتن ـ ۳فوریه ـ یونایتدپرس ـ آیزنهاور در کنفرانس مطبوعاتی امروز خود گفت آمریکا مایل است متفقین صمیمی خود را در اسرار سلاحهای هسته‌ای شریك سازد تا بتوانند در موقع خطر برای وارد کردن ضربت انتقامی آمریکا راتقویت کنند .

رئیس جمهوری گفت ممکن‌است برای اینکار تغییر مقررات وقوانین آمریکا ضروری شود ولی وی شخصا مدتهاست به این امر علاقمند بوده‌است . آیزنهاورافزود که علت حفظ اسرار اتمی‌تاکنون آن بوده‌است که مبادا با انتشار این اسرار دشمنان آمریکا نیز برآنها وقوف یابند و مثلا بدست روسیه بیافتد اما امروز دیگر چنین بیمی وجود ندارد .

آیزنهاور نگفت که آیا دراین مورد لایحه‌ای به کنگره تقدیم خواهد کرد یانهبقیه در صفحه ٤

خاطره‌ای از پانزدهم بهمن ۱۳۲۷

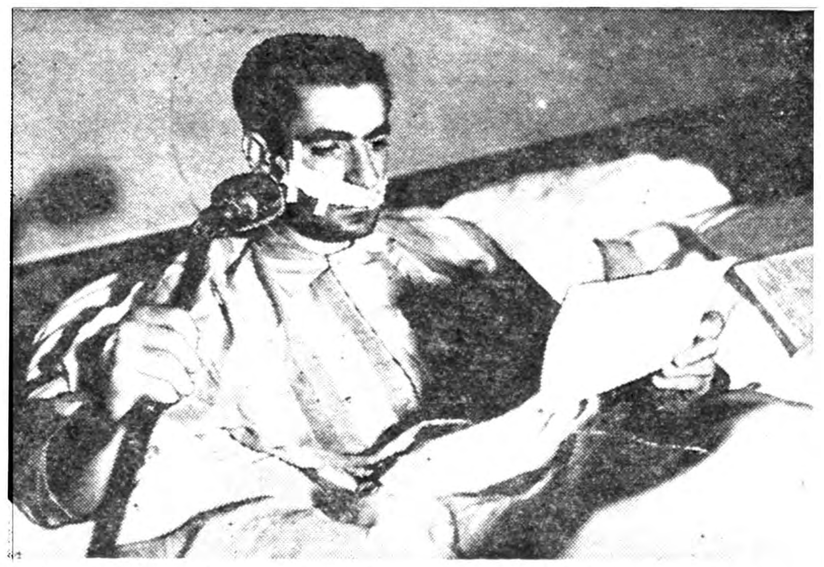

دو روز پس از سوء قصد خائنانه، اعلیحضرت همایونی از بستر بیماری بوسیله رادیو با ملت خود چنین سخن گفتند :

«هم میهنان عزیز : بعد از سپاسگزاری‌بی‌پایان از فضل و رحمت الهی که از خطر سوء قصد محفوظ مانده ام ... اگر چه چند روزی بواسطه این حادثه مجبور باستراحت ومعالجه هستم اما بدیهی است که اینگونه‌حوادث‌خللی باستحکام عقیده و ثبات من در راه خدمت بوطن نمیرساند بلکه برای حفظ‌مملکت وتامین رفاه و آسایش مردم ثابت تر بوده و از ایثار جان نیز در صورت لزوم دریغ‌نخواهم نمود .....» (نقل‌از اطلاعات‌ـدوشنبه ۱۸ بهمن ۱۳۲۷)

کاپ طلای شاهنشاه

دعوت از هشت‌کشور همسایه برای شرکت درمسابقه بزرگ کاپ طلا

بامر شاهنشاه عده‌ای از شخصیت‌های برجسته‌کشور کمیته عالی اداره مسابقات را تشکیل دادند

هیجده مدال‌طلا برای افراد تیم اول‌مسابقات در نظر گرفته‌شد

صفحه نوزدهم را مطالعه فرمائید

بازدید شاهنشاه ازشرکت سهامی افست

این شرکت هرسال میلیونها جلد کتاب چهارکلاس اول ابتدائی را چاپ میکند

ساعت پنج بعد از ظهر دیروز اعلیحضرت همایونی از شرکت سهامی افست درخیابان قوام‌السلطنه بازدید فرمودند .

شرکت سهامی افست که مجهز بوسائل کامل فنی است کتابهای چهار کلاسه ابتدائی را چاپ می کند .

از چند سال قبل کتب کلاسیك دبستانها (چهار کلاسه) از طرف سازمان شاهنشاهی خدمات اجتماعی

بقیه درصفحه دوم

ملکه‌فرح پرورشگاه جمعیت خیریه‌فرح درخرمشهر را میگشایند

پرورشگاه جمعیت خیریه فرح پهلوی درهمدان نیز روزبیستم اسفند بنام شاهنشاه گشایش مییابد

امروز آقای بهبهانیان مدیر عامل بنیاد پهلوی بخبرنگار ما اطلاع داد که در سفر اعلیحضرتین به جنوب علیاحضرت ملکه فرح پهلوی طی مراسمی پرورشگاه یکصد تختخوابی جمعیت خیریه‌فرح‌پهلوی‌رامیگشایند.

این مراسم روز نهم اسفند انجام خواهد گرفت .

مدیر عامل بنیاد پهلوی اضافه‌نمود که روز بیستم اسفند پرورشگاه جمعیت خیریه فرح پهلوی در همدان از طرف فرماندار‌بنام‌شاهنشاه گشایش می‌یابد .

همانطور که قبلا اطلاع داده شد

بقیه درصفحه دوم

شاهنشاه هنگام بازدید از دستگاههای چاپخانه افست

مراسم دعا و نیایش بشکرانه سلامت شاهنشاه

درتهران و شهرستانها بمناسبت واقعه پانزدهم‌بهمن مجالس شکرگزاری برپاگردیده

★ درباشگاه افسران مراسم دعا ونیایش درحضوروالاحضرت شاهپور غلامرضاپهلوی برگزار شد

★ تیمسار ارتشبد هدایت‌گفت ماسربازان ونیروهای مسلح‌کشور ازصمیم قلب فرمانبردار شاهنشاه هستیم

بمناسبت تصادف پانزدهم بهمن (فردا) باروزی که نسبت بجان اعلیحضرت همایونی سوء قصدخائنانه‌ای بعمل آمد و بشکرانه رفع خطر از وجود شاهنشاه ،امروز مراسمی در باشگاه افسران ، مراکز سپاهها ، محافل و مجالس مختلف و محلات تهران برگزار گردید وفردا نیز مراسم دیگری انجام میشود . در شهرستانها هم مراسم‌شکر گزاری و دعا در مجامع مختلف و پادگانهای نظامی بعمل می‌آید.

گزارشهائی که خبرنگاران ما در این زمینه تهیه کرده‌اند ذیلا بنظر خوانندگان میرسد :

در لشگر ها و سپاه ها

بعد از ظهر امروز بمناسبت واقعه پانزدهم بهمن مراسم دعا و نیایش در کلیه سپاهها و لشکر ها و پادگانهای نظامی مرکز و خارج‌از مرکز برگزار شد .

قبلا قرار بود فردا (۱۵بهمن) این مراسم انجام گیرد لیکن بفرمان همایونی برای اینکه افسران و سربازان و افراد از تعطیل فردا استفاده کنند مقرر گردید مراسم دعا و نیایش بعد از ظهر امروز در سرباز خانه ها و مراکز نظامی انجام گیرد .

در باشگاه افسران

ازساعت دونیم بعد از ظهر امروز کلیه امراء ارتش و افسران ادارات ارتش در مرکز در محوطه‌باشگاه افسران اجتماع کرده بودند .مقارن ساعت سه بعد از ظهر والا حضرت شاهپور غلامرضا پهلوی به باشگاه

بقیه درصفحه دوم

اطعام مستمندان

بشکرانه سلامت شاهنشاه فردا دوهزار نفر از طرف علیا حضرت‌ملکه پهلوی درشاهدشت اطعام میشوند.

ابلاغ‌قیمت منطقه‌ای اراضی تهران بمحاضر

★ از روزشنبه مالیات معاملات اراضی واموال غیرمنقول براساس قیمت منطقه‌ای دریافت می‌شود

★ قیمت منطقه‌ای حومه تهران بزودی ، بمحاضرابلاغ‌میشود

امروز قیمت منطقه‌ای اراضی تهران بضمیمه نقشه های مربوطه بکلیه محاضر رسمی ابلاغ شد و از روز شنبه آینده صدی یك مالیات‌اراضی و صدی چهار کلیه نقل و انتقالات اموال غیر منقول طبق ارزش‌منطقه‌ای وصول خواهد شد .

«بخشنامه مربوط باین موضوع در

بقیه درصفحه دوم

فساد وسوء استفاده‌دردستگاههای‌دولتی‌شوروی

مسکو ـ روزنامه ایزوستیا ارگان رسمی دولت شوروی ضمن مقاله مفصلی به قلم گئورکی انیوتین رئیس کمیسیون کنترل کابینه شوروی نوشته است که کارمندان دولت بخصوص کارمندان وزارت کشاورزی شوروی از صندوق دولت برای‌ساختن ویلا های ییلاقی و حتی هموار کردن جاده هائی که به ویلا های آنها منتهی می شود استفاده می کنند . وی نوشته است که تنها در عرض مدت کوتاه یك میلیون و پانصد هزار روبل از بودجه دولت بدین نحو حیف و میل شده است ، نکته جالب اینجاست که خود انیوتین وسازمانی که زیر نظر او کار می کند از طرف روزنامه پراودا ارگان رسمی حزب کمونیست مورد انتقاد قرار گرفته است . پراودا نوشته است بسیاری از مقامات سازمان های کنترل دستگاه های دولت به سبب اهمال و قصور در کار خود اخراج شده اند .

بدنبال تظاهرات علیه عبدالکریم قاسم

صدنفر از تظاهرکنندگان عراقی دستگیر شدند

شرح درصفحه٤

اقدام سازمان چای در اجرای اوامر ملوکانه

و کوشش درافزایش محصول چای داخلی تا۲۰هزارتن درسال

• برای اولین بار در ایران بوسیله سازمان چای وزارت گمرکات و انحصارات آمار جامعی از وضع باغات چای کشور تهیه گردید.

• در هیجده هزارو دویست و نودو دو هکتار و سه هزارو دویست و چهل و سه متر از اراضی کرانه دریای خزر چایکاری شده‌است .

• مساحی دقیق باغات چای‌شمال بوسیله هفت هیئت در مدت پنج ماهو هفت روز انجام شد .

• آمار تهیه شده ازطرف‌سازمان‌چای‌بادقت کامل‌و حاوی‌کلیه‌اطلاعات مورد لزوم از قبیل مساحت باغات چای تعداد قطعات و مشخصات باغات از حیث سن بوته . وضع طبیعی باغات از نظر جلگه و تپه و کوهستانی بودن . فاصله باغات تا کارخانجات چایسازی نسبت مالکیت عرصه و اعیان در شهرستانهای مختلف شمالی وسایر اطلاعات‌موردنیاز میباشد.

سازمان چای‌دراجرای اوامر ملوکانه‌که درسفراخیرلاهیجان صادر فرموده‌اند سعی و کوشش دارد که از طریق کمکهای گوناگون به چایکاران از قبیل پرداخت وامهای مختلف توزیع کود شیمیائی و نهال‌وهمچنین راهنمائی باغداران بوسیله کارشناسان داخلی وخارجی میزان برداشت را بالابرده و محصول چای خشك را در هر هکتار به یك تن برساند .

• **بعداز این هر چایکار در سازمان چای کارت مخصوصی حاوی کلیه اطلاعات و سوابق مورد لزوم خواهد داشت و به باغدارانی که‌در نگاهداری باغات و بالابردن میزان محصول مراقبت بیشتر نمایند هر ساله جوایز مخصوصی داده خواهد شد .** بقیه‌در صفحه۲۳

جمهوری عربی به‌شورای امنیت شکایت کرد

★ ناظرین ملل‌متحد موفق به‌اعاده آرامش درمنطقه خلع‌سلاح شده‌اند ولی قوای دوطرف هنوز عقب‌نشینی نکرده‌اند

★ زندگی در دهکده توفیق ، محل زدوخورد های اخیر بحال عادی برمیگردد

★ خطر درمرز سوریه واسرائیل هنوز مرتفع نشده است واحتمال بروز یك حادثه جدی می‌رود درصفحه ۳

مناطق زدوخورد های اخیر سوریه واسرائیل

جشن فاسیت در آموزشگاه قهرمان

شرح درصفحه ۲۳

تبصره ۳۳ از لایحه بودجه

واظهارنظر نمایندگان اتحادیه کارخانجات نوشابه سازی غیرالکلی ایران

عصر روز گذشته در محل اتحادیه کارخانجات نوشابه سازی غیرالکلی ایران جلسه ای با حضور صاحبان کارخانجات کانادادرای ،پپسی‌کولا ـ کوکاکولا و فانتا واسو ،سینالکو ـ آب معدنی البرز ـ آبعلی و غیره، تشکیل گردید و پیرامون تبصره ۳۳از لایحه بودجه مذاکراتی بعمل آمد .

گزارش مفصل این جلسه در صفحه ۱۵ شماره امروز بنظر خوانندگان ارجمند می رسد ، همچنین خبرنگار اطلاعات گزارش مفصلی در مورد خدمات و فعالیتهای اجتماعی کارخانجات نامبرده‌بدست آورده که ضمن رپور تاژ امروز عکسهای مربوط بکارخانه پپسی کولا مشاهده میشود و گزارش و عکسهای مربوط بفعالیتهای عمومی واجتماعی کارخانه کانادادرای‌ودیگر کارخانجات نیز بتدریج‌درشماره‌های آینده این روزنامه منعکس‌خواهد گردید .

شرح درصفحه پانزدهم

بانك توسعه صنعتی ومعدنی آغاز بکار کرد

★ پرداخت وام‌های صنعتی از هفته‌آینده شروع میشود

★ کلیه‌بهای‌سهام ایرانی وخارجی بانك‌پرداخت‌گردیده‌است

بیش‌از سیصدوبیست تقاضای وام بمبلغ بیش‌از چهارمیلیارد ریال تسلیم بانك توسعه صنعتی ومعدنی ایران شده‌است

خبرنگار ما گزارش میدهد که بانك توسعه صنعتی و معدنی ایران کار خود را عملا شروع کرد و از هفته آینده پرداخت وام های صنعتی را آغاز خواهد نمود .

طرف چند ماهی که از تشکیل بانك توسعه صنعتی و معدنی ایران میگذرد بیش از سیصد و بیست تقاضای وام صنعتی تسلیم بانك شده است و جمع مبلغ در خواستی این تقاضا ها بیش از چهار میلیارد ریال میباشد .

استقبال مردم‌ازبانك‌توسعه صنعتی و معدنی ایران در محافل داخلی و خارجی اثر نیکوئی داشته و بیش از حد انتظار بوده است در نتیجه‌بانك با علاقه و دلگرمی کار خودرا آغاز نموده وبه نتایج‌فعالیت خود از نظر پیشرفت صنعتی کشور اطمینان‌فراوان

بقیه در صفحه بیست ویکم

برزودی
روزنیتا
معرفی میشود

دیور
DIOR

برای استحضار هموطنان عزیز

دریکی از مجلات هفتگی مطالبی در مورد اینجانب درج گردیده که حاکی از سوء نظر نویسنده بود بدین وسیله نوشته مذکور تکذیب ووبرا از طریق دادگستری مورد تعقیب قرار دادم .

آ ـ ۳۲۳۹۹ عباس مهرپویا

روغن نباتی قو طعم کره دارد

اُریون
دارنده مدال طلا از نمایشگاه جهانی بروکسل
تنها رادیوئی که با برق ـ باطری وچراغ نفتی کار میکند

عرض ۹۰ سانت ـ رنگ ثابت
چیت ـ کودری
جهان چیت

حراج : درمغازه نفیس

مغازه نفیس انواع پارچه های پشمی وابریشمی مدل جدید را برای ایام عید خانمها وارد نموده و بطور حراج تقدیم می کند .

آ ـ ٤٠٥٦٢ مغازه نفیس لاله‌زار

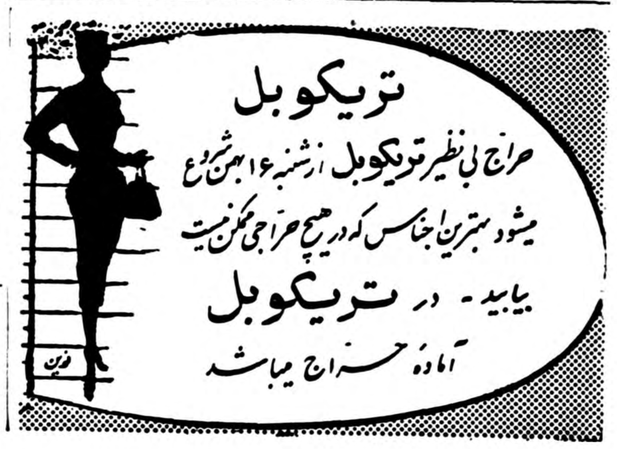

ترپکوبل
حراج بی‌نظیر ترپکوبل ازشنبه ۱۶ بهمن شروع میشود بهترین اجناس که در هیچ حراجی ممکن نیست
بیایید ـ در ترپکوبل
آماده حراج میباشد

چشمه آب حیات چیست ؟

آیا بشر بزندگانی ابدی دست خواهد یافت شرح‌درصفحه ۲۳

جریان روز

پانزده بهمن

خوب است گاهی صفحات تاریخ ورق زده شود .

تجدید خاطره پانزدهم بهمن ازاین نظرخوب است که‌مارابیاد روزگاری می‌اندازد که میهن عزیزما در آتش ناامنی وهرج ومرج وسلطه ونفوذ بیگانگان میسوخت، کشوردراشغال‌قوای متفقین بود حزب توده که مولود آشفتگی وبرهم ریختن سازمانهای مملکت درنتیجه هجوم وحمله بایران ازشمال وجنوب بود درمنتهای قدرت وجسارت تاروپودملیت وقومیت‌ایران راپاره میکرد واستقلال وهستی میهن عزیز رابخطر سقوط نزدیك میساخت خرابکاری بحداعلارسیده‌بودوتشکیلات توده‌ای درسایه‌تبلیغ کمونیستهاوتکیه برسر نیزه سربازان شوروی روزبروز درمیان مردم بخصوص‌جوانان مانفوذ ورسوخ می‌یافت تاجائی که‌جوانی تحت برگشته ازهمین گمراه شدگان‌درلباس خبرنگار عکاس روزنامه در جشن افتتاح دانشگاه تهران میان عکاسان جراید ظاهر شد و از چندقدمی اعلیحضرت همایونی راهدف گلوله قرارداداماخدای ایران حافظ شاهنشاه مابود ، نمیخواست استقلال کشور باستانی ایران پایمال اجانب گردد ، نمیخواست بگذارد تاریخ این‌ملت کهنسال درهم پیچیده شده وازصفحه روزگار محو گردد ، در آن روزگلوله هابامهارت بسوی اعلیحضرت خالی میشد ویکی بعداز دیگری از کنار حساس ترین عضو بدن میگذشت . خراشی وارد میساخت ، لباس را میسوزاند ولب‌ودهان‌راپاره میکرد ولی ازگوشه دهان خارج میگردید ،خدا شاهنشاه مارادرچنین لحظات خطرناکی مصون ومحفوظ نگاهداشت ،راستی این‌پیش‌آمد شوم وتاثر انگیز راجز باعجاز و لطف و تفضل‌الهی که پیوسته درموارد سخت شامل حال‌شاهنشاه‌عزیز ایران‌بوده‌بچیزی نمیتوان تعبیر کرد.

ایران درطول تاریخ‌دوهزار وپانصد ساله خود،درموارد عدیده‌دچار حوادث وطوفانهای سهمگین استقلال‌شکنانه‌ای گردیده که‌درهر موقع خدای بزرگ نگهبان این‌ملت ومملکت بوده وار سخت ترین مصائب بسلامت بیرون آمده ونجات یافته‌است .

یکی‌از آن دقایق و لحظات‌خطرناك همین واقعه پانزدهم بهمن بود که‌اگر خدای نخواسته یکی ازتیرهای‌سوء قصد کننده بهدف رسیده بودمعلوم نبود ایران اکنون‌چه‌سرنوشتی‌داشت، تحت سلطه‌وزیر چکمه‌کدام بیگانه دست‌وپا میزد .

اماخدای بزرگ شاهنشاه مارادرپرتو لطف وعنایت‌خودازاین خطر عظیم وهرگونه خطرات احتمالی دیگربرای ملت‌ایران مصون ومحفوظ داشته ودر هرقدم ایشان رایاری ومدد فرموده است که‌کشور عزیزما بتواند برنوای استقلال‌وآزادی قدم بجلو بردارد ؛ خرابکاری و عقب ماندگی چندقرن‌را تدریجا جبران کند وباتکای همان فضل وعنایت الهی بتواند عظمت‌باستانی خودراتجدید نماید .

خاطره ۱۵بهمن هم‌شوم وتاثرانگیز وهم‌مسرت بخش بود ،سلامتشاه بهترین مژده‌ای بود که‌همان شب‌واقعه بوسیله فوق‌العاده اطلاعات باستحضار ملت‌ایران رسید وروز بعد مراسم جشن ونیایش بدرگاه باریتعالی در تهران وهمه شهرستانها برپا گردید.

مردم حق دارند هرسال در چنین روزی خدای بزرگ راستایش کنند و حق گذاری خویش رابجای اورندچه پس‌از بسته شدن صفحه شوم‌پانزدهم بهمن صفحه درخشنده‌ای‌باز شد ،این صفحه آغاز تحویل و تغییر بود ، مقدمه خاتمه دادن بشرارت حزب‌توده بود ، شروع باصلاحات کشور وترمیم خرابکاریهای توده‌ای هابود ، از آن روزمبارزه برعلیه مداخله واعمال‌نفوذ وزورگوئی بیگانه شروع‌گردید ،جلوی تجاوزات علنی آنان بتدریج‌گرفته شد تاامروز که خوشبختانه دربرابر ما ایرانی قرارگرفته است که‌هیچ قابل مقایسه باایران پیش ازواقعه ۱۵ بهمن ۱۳۳۷ نیست .

درآن‌روزمانه‌فقط‌امنیت‌وآرامش وراحتی نداشتیم ، بلکه خیلی چیزهای‌دیگر نداشتیم که ازهمه مهمترشئون وحیثیت مابود که‌دستخوش‌بیگانگان قرارداشت یك نگاه ترسناك بشمال‌ونگاه‌دیگر بجنوب‌بود ،تکلیف خودرا نمیدانستیم درهرقدم موانع ومشکلات گوناگون روبروی مافرار میگرفت که‌خوشبختانه گره این‌مشکلات یکی پس‌از دیگری بدست توانای شاهنشاه باتدبیر ما گشوده شدو امروز ما مالك‌خانه‌ای هستیم که‌درچهار دیوار آن استقلال وحاکمیت‌داریم‌وبافکرراحت‌داخل کشور خود باصلاح‌امور و عقب ماندگی‌های دیرین خویش پرداخته‌ایم .

قدمهای مفید درطول مدت کوتاهی بجلوبرداشته‌ایم که‌هنوز خیلی‌زوداست بگوئیم‌بدنیای‌مترقی‌امروزنزدیك‌شده‌ایم ولی بفرموده شاهنشاه عدالت خواه مامقدمات بوجود آوردن یك کشور پیش‌رفته درلوای مترقی ترین قوانین اجتماعی فراهم آمده وحالا دیگرهمت وهمکاری ومساعی ملت‌ایران لازم است که‌افکار عالی‌پادشاه‌ماجامه‌عمل‌پوشیده ایرانی مترقی وآباد درمیان کشورهای آزاد جهان سربرافرازدومجد وعظمت باستانی خودراتجدید کند .

نشان دوستی

آمریکا بهترین سیاست ممکن‌را نسبت به فرانسه دوگل تعقیب کرده است . در طول دوسال روش آمریکائیها دوستانه ، محکم و با احساس همدردی و همکاری بوده است . شخص حتی میتواند محبت مقامات آمریکائی را نسبت به‌فرانسه از خلال اقدامات‌وسخنانشان حس کند . در دنیای ما از این نمونه ها زیاد نیست و دوستی آمریکا نسبت به فرانسه ـلااقل در دوره دوگل یکی از درخشان ترین این نمونه‌ها است .

آمریکائیها ازقبول رهبری که‌بر آنها تحمیل شده‌است همیشه‌اکراه داشته‌اند . این کشور درواقع می خواهد بحال خود واگذاشته شود و درته دل خود متاسف است که‌چرا باید چنین مسئولیت های جهانی وسیعی برعهده گیرد . یکی از نتایج این‌حالت روحی آنست که آمریکائیها بشدت خواهان متحدین مستقل‌و نیرومند هستندوآنها رابر دول نا استوار و غیر متکی بخود ـ که دست تقاضایشان همواره دراز است ـ ترجیح می‌دهند .

سیاست خارجی آمریکا کوششهای عظیمی برای تجدید ساختمان‌اروپا ودر آوردن آن به صورت یك قدرت بزرك جهانی متحمل شده است . وقتی آیزنهاور می‌گوید متحدین آمریکا باید مختار و مستقل و نیرومند باشند برای‌عوام فریبی نیست . این بیان آرزوی ملتی است که هرگز علاقه‌ای به رهبری جهانی ندارد و سیستم‌امنیت دسته جمعی را از هرچیز بیشترمی پسندد . این درواقع دنباله فکری ویلسون است‌که جامعه ملل را بوجود آورده و روزولت که‌سازمان ملل متحد را ساخت اکنون که آمریکائیها از امنیت‌جهانی مایوس شده‌اند آنرا لااقل در مقیاس آتلانتیك جستجو می‌کنند و درپی شرکائی هستند که قسمتی از بار را بردوش گیرند .

روی کار آمدن دوگل در آمریکا باگرمی زیاد استقبال شد ، اگرچه دوگل‌احساسات خوبی نسبت به آمریکائیها نداشت وهمه حدس می‌زدند زمامداری او موجب بروز ناراحتی هائی در روابط آمریکاو فرانسه‌و درسازمان آتلانتیك‌خواهد شد .این گرمی از ناحیه‌آمریکائیها همچنان ادامه یافت . آیزنهاور دوباربه دیدار دوگل رفت . در برابر مخالفت دولت فرانسه با انبار کردن سلاحهای اتمی آمریکا درخاك آن کشور تنها عکس‌العمل آمریکائیها تخلیه فرودگاههای فرانسه بود . حتی هیچ اعتراضی‌به سیاست فرانسویها در این مورد وموارد دیگر (مخالفت با تشکیل سیستم دفاع هوائی واحد ، فرا خواندن واحدهای دریائی فرانسه در مدیترانه و امثال آن) نشد .

آیزنهاور همواره خونسردی‌خود را حفظ کرد و امیدوار بود فرانسویان سرانجام به راه آیندو بامشاهده نشانه های بیشتردوستی آمریکا احساسات خود را تعدیل کنند.فرصت‌برای ابرازاین‌دوستی‌در ماجرای‌اخیرالجزایر بدست آمد و آمریکادر راس دنیای غرب‌پشتیبانی کامل خودرا از دوگل و سیاست او اعلام داشت ..پشتیبانی ضمنی غرب قبلا در ملل متحد از شکست فرانسه جلوگیری کرده بود .

واکنون در حساس‌ترین نقطهٔ «سیاست عظمت » دوگل ـ در مسئله تسلیحات‌اتمی ـبازآمریکائی ها مجالی یافته‌اند که بهترین نشانه دوستی خودرا به فرانسه عرضه دارند . پرزیدنت آیزنهاور در مصاحبه دیروزخود اظهار علاقه کرده که اسرار اتمی آمریکا در اختیار متحدین صمیمی آن کشور گذاشته شود و قوانین مربوط باین امر تغییر یابد .

به‌موجب قانون‌مك‌ماهون ،آمریکا فقط به متحدینی که پیشرفتهای معینی در زمینه اتمی کرده باشند میتواند اطلاعات معینی بدهد .ولی چنانکه از مصاحبه آیزنهاوربرمی آیدنظر رئیس‌جمهور دادن‌اطلاعات‌و حتی‌سلاحهای‌اتمی‌به‌متحدینی‌است که به چنین مراحلی نائل نشده‌اند ، یعنی در رتبه اول فرانسه .

بررسی نتایج و امکانات این‌امر نیازمند بحث مستقلی است . ولی اثر این سخنان در روابط آینده آمریکا وفرانسه ، در وضع اتحادیه آتلانتیك ودرموقعیت داخلی‌دوگل نیازبه تشریح ندارد .

فردا
جمعه
جنرال مد تا ۱۲½ باز است
کوچه برلن

تا فصل درخت کاری است از نهالهای میوه وزینتی و رزهای بوستان استفاده کنید.
BOOSTAN
انتهای خیابان قزوین جنب تعمیرگاه بنز باغ بوستان تلفن ۲۳۲۰۰

خانواده های مشیری ـ راد ـ ضیائی ـ تیمور تاش ـ وهاب زاده ـ غروی ـ سعادت ـ فروبار ـ صفائی ـ محبی ـ ممتاز ـ آزموده ـ موسویان ـ ظفری ـ مقدم ـ نوریان ـ غازی بیات

بانهایت تاثر درگذشت مرحومه مغفوره **بانو حاجیه خدیجه مشیری (راد)** همسر مرحوم حاجی عباسقلی‌مشیری راباطلاع خویشاوندان ودوستان میرساند. مجلس ترحیم زنانه روز شنبه شانزدهم بهمن ماه جاری ساعت ۳ بعداز ظهر درمنزل شخصی آن مرحومه واقع درخیابان ژاله نبش کوچه مشیری ومجلس ختم مردانه روز یکشنبه هفدهم بهمن ماه ازساعت ۳ الی ۵ بعداز ظهر درمسجد مجد منعقد خواهد بود . ۱ـ۲ آ ـ ۳۲۵۸۱

بانو حاجیه مشیری راد ازبانوان نیکو کار ونوع دوست بودند ومااین مصیبت رابعموم بازماندگان وخانواده های محترمی که دراین واقعه عزادارند تسلیت میدهیم .

بدینوسیله فوت ناگهانی **علی اصغر اصانلو** کارمند عالیرتبه شهربانی کل باطلاع عموم میرسد مجلس ختم آن شادروان ازساعت ۲ونیم تا۴ونیم بعداز ظهر روزشنبه شانزدهم بهمن ماه ازطرف شهربانی کل درمسجد مجد منعقد میگردد .

آ ـ ۳۲۵۳۵ **شهربانی کل کشور**

خانواده های **اصانلو ـ ناصری ـ زند بیگلری ـ اکبری ـ دولت داد ـ کرمی ـ ارجمند ـ نشاط زنگنه ـ خلیلی ـ اشراقی ـ یاسمی ـ مروتی ـ دکتر اکبر زند وکیلی ـ رحمت اله شایان**

بدینو سیله فوت **علی اصغر اصانلو** را باستحضار دوستان میرساند مجلس ترحیم شادروان در مسجد مجد روز ۱۶بهمن ازساعت ۱۴وسی دقیقه الی ۱۶وسی دقیقه ومجلس ختم‌زنانه درهمانروزوساعت درمنزل شخصی آن مرحوم واقع درخیابان تخت جمشید چهارراه ویلاپلاك۲۹۳ منعقد خواهد بود . آ ـ ۴۰۶۷۶

بعموم‌بازماندگان‌آنمرحوم مصیبت‌وارده راتسلیت‌میدهیم.

تشکر

از ذوات محترم وسروران گرام و اقوام ودوستان وآشنایان که‌در مصیبت‌وارده درگذشت جانگداز **بانو حاجیه ملوك شاهرخی** شرکت وبا تشریف فرمائی خود و یا با ارسال نامه و تلگراف در مراسم ترحیم آن شادروان‌قلوب فامیل های شاهرخی ـفرخی ـتیموریان ـرا مرهم نهاده و تسلی بخشیده اند بدین وسیله صمیمیانه ترین تشکرات خودرا تقدیم چنانچه از عرض تشکر حضوری بسبب تالمات و تاثرات روحی تاخیری رخ دهد و موفق بفیض حضور نشویم پوزش میطلبیم .

آ ـ ۳۲۵۷۳ **از طرف فامیل ـ شاهرخی ـفرخی ـتیموریان**

تشکر واعتذار

ازذوات محترم و اقوام ودوستان معززی‌که بمناسبت فوت مرحومه مغفوره **بانوجهان نیکوپور**باحضور درمجالس ترحیم وتشییع‌وانجام‌مراسم شب‌هفت اینجانبان راسرافراز واظهار همدردی فرموده اند صمیمانه سپاسگذاروچنانچه بعلت تالمات روحی درشرفیابی برای عرض تشکر تاخیری رخ دهد پوزش طلبیده دوام عمر وتوفیق همه رااز خداوند مسئلت مینمائیم .

خانواده های نیکوپور ـ دانشور ـ خرم ـ خلیل پور ـ حکیمی ـ باشی ـ دبیر آ ـ ۳۲۵۲۷

باقلبی سرشار از غم‌و اندوه از کلیه بانوان‌محترمه و آقایان عظام که د رمراسم تشییع جنازه و مجالس ختم شوهر عزیزم مرحوم **موسی ثقة الاسلامی** خانواده داغدیده را سرافراز و دلداری داده‌اند صمیمانه تشکر روسپاسگزاری می نمایم چنانچه در شرفیابی تاخیر و قصوری شود از کثرت الم و گرفتاری خواهد بود . **بهجت ثقةالاسلامی**

آ ـ ۳۲۴۵۷

تقدیر و تشکر

از کلیه آقایان محترمی که هنگام درگذشت **سید هدایت‌الله‌مقدس طباطبائی زوارهٔ** پدر اینجانبان در تشییع جنازه و مراسم دیگر تشریك مساعی نموده خاصه جنابان آقایان احمدی ـایزدی ـمدنی ـخدائیان ـ نهایت تشکر را داشته از زحمات نامبردگان کمال امتنان را می نمائیم

ابراهیم معتمدی ـمحمد علی مقدس ـعلی اصغر مقدس ـحسین‌مقدس ـ زین‌العابدین مقدس آ ـ ۳۲۴۵۵

باراهنمائی
کتابخانه سخن
برای کودکان وجوانان کتاب انتخاب کنید
کاشی ۴۷۹ خیابان نادری تلفن ۴۸۲۹۲
آ ـ ۴۰۲۹۶ ۱ـ۳۰

کارخانه کاوید بیمه میکند
اسناد واشیاء بهادار خودراباخرید یك صندوق نسوز کاوید بیمه کنید .کارخانه کاوید انواع صندوق نسوز .میز تحریر و کلاسوررادر اختیار شما میگذارد.
فروشگاه مصنوعات کاوید ـچهارراه سیروس خیابان بوذرجمهری جدید. ۲ـ۷ آ ـ ۳۹۶۱۶

اومالتین ساخت معظم ترین و با سابقه ترین کارخانجات سویس مورد مصرف صبحانه وعصرانه تمام ملل مترقی جهان و ارتش های نوین میباشد
۱ـ۴ آ ـ ۴۰۴۷۸

سیاستگران دورهٔ قاجار
نگاشته
خان ملك ساسانی. مورخ معروف
حاوی شرح حال عدهٔ ازرجال مهم سیاسی دوره ناصرالدین شاه اسناد ومدارکی‌که دراین کتاب چاپ شده بسیاری ازمطالب سیاسی پرده برداشته شده‌است مطالعه این‌کتاب مستند را بهموطنان عزیز توصیه مینمائیم.
خریداران محترم مستقیما بکتابخانه طهوری مراجعه بفرمایند درقیمت این کتاب وسایر کتابهای چاپ این مؤسسه تخفیف داده خواهدشد.
کتابخانه طهوری. خیابان شاه‌آباد روبروی کوچه ظهیرالاسلام تلفن ۳۳۰۴۴

فوت مرحومه بانو **شکیل بهروزی** والده عزیزمان را باطلاع اقوام وآشنایان ودوستان وهمشهری های محترم میر ساند مجلس ختم مردانه روز جمعه ۱۵ بهمن ماه از ساعت ۳ الی ۵بعداز ظهر درمسجد همت العظیم معروف به مسجد نمینی هاواقع درچهارراه عباسی کوچه یخچال و ختم زنانه در منزل شخصی آن مرحومه واقع در خیابان قلمستان کوچه خاك نگار مقدم منعقد خواهد شد .

زکی اله بهروزی ـ علی آقا بهروزی ـ زین العابدین بهروزی ـ محمد علی بهروزی ـ یوسف هلالی

آ ـ ۳۲۴۹۳

فوت مرحومه بانو شکیل بهروزی راباطلاع اقوام و دوستان وآشنایان میرساند مجلس ختم آن مرحومه روز جمعه ۱۵ بهمن ماه درمسجد نمینی ها واقع در چهار راه عباسی منعقد خواهد شد .

ستار جوادی ـ مظفر جوادی ـ محبوب جوادی ـ قربان عبادالهی ـ یوسف هلالی آ ـ ۳۲۴۹۳

بعموم‌بازماندگان‌آنمرحومه مصیبت‌وارده راتسلیت‌میدهیم.

بانهایت تاثرو تاسف درگذشت مرحومه **اشرف السادات میررحیمی**راباطلاع‌دوستان وآشنایان‌میرساندمجلس‌ترحیم آنمرحومه روز جمعه ۱۵ر۱۱ر۳۸ ساعت ۳ الی ۵ بعداز ظهر درمسجد همت آباد چهار راه حسن آباد و مجلس زنانه همانروز درمنزل مرحومه چهارراه حسن آبادکوچه شفیعی منزل شماره ۱۸ برگذار میشود .

سید حسن میررحیم ـ حاجی غلامعلی روشن ضمیر ـ سید علی دربندی ـ حسین میررحیم ـ محسن میررحیم ـ عباس میررحیم ـ جلال میررحیم ـ ناصر میررحیم ـ پرویز میررحیم ـ پرویز علی اکبر فر ـ عباس محرابی ـ سید آقا میری ـ آقا عبداله دلنواز آ ـ ۳۲۴۸۵

بعموم‌بازماندگان‌آنمرحومه مصیبت‌وارده راتسلیت‌میدهیم.

برای استحضار اقوام وآشنایان

بمناسبت تصادف روز شنبه شانزدهم ماه جاری با یکمین سال درگذشت مادر عزیز و بزرگوارمان مجلس یادبودی ازساعت ۳تا۵ بعداز ظهر درمنزل شخصی آن مرحومه واقع در خیابان شاهپور روبروی پارك شهر منعقد است .

محمد یاسینی ـ احمد یاسینی ـ دکترمحمود یاسینی ـ مجید یاسینی ـ حمید یاسینی ـ فرزانه یاسینی آ ـ ۳۲۴۷۹

بانهایت تاسف وتاثر درگذشت مرحومه مغفوره بانو **فاطمه ناسودیان** راباطلاع میرساند مجلس ترحیم مردانه روزجمعه ۱۵ر۱۱ر۳۸ ازساعت ۳تا۵ بعداز ظهر درمسجد هندی واقع درگمرك شاهپور وختم زنانه همانروز در منزل آنمر حومه چهارراه گمرك شا هپور کوچه حمام مرمر برقرار است .

محمد ناسودیان ـ حسن حکیمی ـ قاسم میرزاحسینی ـ ولی میرزا حسینی ـ محمود ناسودیان ـ ناصر واثقی ـ محمد پویا آ ـ ۳۲۴۷۷

بعموم‌بازماندگان‌آنمرحومه مصیبت‌وارده راتسلیت‌میدهیم.

بدینوسیله فوت مرحومه والده آقای‌کریم معصومی‌را باطلاع دوستان وآشنایان میرساند مجلس ترحیم‌آنمرحومه درروز جمعه ۱۵ر۱۱ر۳۸ ازساعت ۳ الی ۵ بعداز ظهر در مسجد فاطمیه درخیابان شهباز کوچه ناصری برپا است امیداست روح آنمرحومه راشاد فرمائید .

کریم معصومی گرکانی ـ حاجی علی گازرگانی ـ علی منصوری گرکانی ـ حاجی احمد معمار ـ الهقلی ـ حاجی علی مهدوی گرکانی ـ حاجی محمد شکوری گرکانی ـ ابوالفضل شکوری ـ محمد شکوری ـ علی اکبر منصوری آ ـ ۳۲۵۷۵

بعموم‌بازماندگان‌آنمرحومه مصیبت‌وارده راتسلیت‌میدهیم.

بدینوسیله باطلاع فامیل ودوستان میرساند مراسم شب هفت مرحوم **غلامعلی قزل‌ایاغ (معظم‌الملك) ودوشیزه زرین کلا قزل ایاغ** پدر وخواهرمان روز شنبه ۱۶ بهمن از ساعت ۳تا۵ بعداز ظهر درامامزاده عبداله منعقدخواهدبود.

سرهنك حسین قزل ایاغ ـ دکتر عباس قزل ایاغ

آ ـ ۳۲۵۲۱

راز الهام
دیوان اشعار
استاد سخن ـ مسرور (سخن یار)
منتشر شد مرکز فروش کتابفروشی ابن‌سینا چهارراه مخبرالدوله
۱ـ۵ آ ـ ۳۲۵۵۳

دکتر فرهنگی
پزشك بیمه فرهنگیان و کارمندان دولت که‌برای مطالعه باروپا رفته بودند مراجعت مانند سابق‌ازبیماران محترم پذیرائی مینماید.
آ ـ ۳۱۷۸۵ ۱ـ۴

به تازگی با هواپیما وارد شد
Tobler
توبلر
بهترین شوکلات سویس
فروش درکلیه مغازه‌های اغذیه فروشی تهران وشهرستانها
آ ـ ۴۰۵۳۸

۵۳۲۳۳
تلفن جدید سیدجواد ذبیحی
آ ـ ۳۱۷۳۷ ۱ـ۲

راهنمای نویسندگی (انشاء)
به قلم علی مدرسی
مخصوص دانش آموزان دبیرستان ها واستفاده عموم شامل‌روش های گوناگون نویسندگی و چگونگی فن نوشتن و تشریح عنوانهای مختلف اجتماعی ـ ادبی ـ علمی ـ اخلاقی که باسبکی نوین نوشته وبا کاغذ اعلا به چاپ رسیده منتشر شد بهاء ۴۰ ریال .
محل فروش کتابفروشی های معتبر.
ناشر مطبوعاتی حمید تهران ـ میدان شهناز آ ـ ۳۲۵۴۱

انجمن اف‌ال‌اس F.L.S. Society
کلاسهای زبان انگلیسی و آلمانی از ابتدائی تا عالی تحت نظر استادان خارجی و ایرانی
تمدید ثبت نام تا ۱۷ بهمن‌ماه
شماره ۱ـ امیریه ـ ایستگاه منیریه ـمحل‌دبستان‌بیژن‌مه‌داد
شماره ۲ـ خیابان مدرس ـ مقابل مسجد سپهسالار
شمارهٔ ۳ـ میدان فوزیه
شمارهٔ ۴ـ اصفهان ـ چهارباغ ـ پاساژ شکری
آ ـ ۳۲۶۰۱

فوت نابهنگام **علی فرجی** کارمندفنی دخانیات راباطلاع کلیه خویشاوندان ودوستان میرساند مجلس ختم آنمرحوم روز جمعه صبح ۱۵ر۱۱ر۳۸ ازساعت ۱۰ الی ۱۲درمسجد ولی عصر واقع در خیابان حشمت الدوله غربی برگزار خواهد شد .

خانواده های فرجی ـ اخوان ملایری ـ هاشم بیگی ـ ذوالفقاری ـ جدیدی ـ قدسیه وزیری ـ مهین نوری ـ بانو آدگی ـ حسن مقدسی آ ـ ۳۲۵۱۳

بعموم‌بازماندگان‌آنمرحوم مصیبت‌وارده راتسلیت‌میدهیم.

بانهایت تاسف درگذشت **حسین نوروزی** (درشهرستان تفرش) راباطلاع اقوام وآشنایان میرساند مجلس‌ترحیم آنمرحوم روز شنبه ۱۶ر۱۱ر۳۸ ازساعت ۳ الی ۵ بعداز ظهر درمسجد حاج حسن خیابان ارامنه ومجلس ختم‌زنانه همانروز درخیابان اسفندیاری (بلورسازی) مقابل چهارسو چوبی منزل نوروزی برگزار خواهد شد .

علی اکبر نوروزی ـ حسن نوروزی ـ ابوالقاسم نوروزی ـ حسین افضلی ـ حسن هورفر ـ اسمعیل نکوبر

آ ـ ۳۲۵۲۵

بعموم‌بازماندگان‌آنمرحوم مصیبت‌وارده راتسلیت‌میدهیم.

مراسم یادبود شب هفتم شادروان **محمد جعفر ملك شهمیرزادی** ازساعت ۳ الی ۵ عصر جمعه در ابن بابویه برقرار است .

آ ـ ۳۲۵۵۷ **خانواده های ملك ـ پهلوان ـ نجفی**

خانواده های **حاج محمد کاظم رحمانی ـ جواهری ـ نقابت ـ حاجی‌حسین جواهری ـ حاج نصراله دیانت ـ حاج مهدی عظیمی پور ـ صیرفی**

بدینوسیله فوت مرحومه مغفوره **بانو آمنه صیرفی** صبیه مرحوم حاجی محمد حسین جوا هری را باطلاع میرساند مجلس ترحیم صبح جمعه ۱۵ر۱۱ر۳۸ ازساعت ۹ الی ۱۱ درمسجد ارك منعقد میباشد مجلس ختم زنانه بعداز ظهر همانروز درخیابان فرهنك منزل حاجی محمد کاظم رحمانی شماره ۱۱۰ نیز منعقد است . آ ـ ۳۲۵۳۷

بعموم‌بازماندگان‌آنمرحومه مصیبت‌وارده راتسلیت‌میدهیم.

آگهی های تسلیت

بدینوسیله از طرف عموم کارکنان دبستان مژده مصیبت وارده رابخانواده علیمی‌بویژه دوشیزه ملیحه‌علیمی تسلیت میگویم .

آ ـ ۴۰۷۶۲ **مدیر دبستان مژده ـ حکمی**

مصیبت وارده رابخانواده محترم ابوحسین خصوصا به آقای حاج محمود ابوحسین تسلیت عرض مینمایم .

آ ـ ۳۲۵۳۱ **رفائیل اریه**

همقطارعزیز سرکارسروان مهندس علی‌اکبرقادری‌تفرشی

مصیبت وارده رابخانواده قادری تفرشی بویژه به جنابعالی تسلیت میگوئیم .

سرتیپ چرخشت ـ سرهنك ستاد خلیل ناجی ـ سرهنك ستاد ظهیری ـ سرهنك ستاد صادقی ـ سرهنك ستاد اشکوری ـ سرهنك ستاد مسعودیان ـ سرهنك ۲ ستاد غفرانیان ـ سرهنك ۲ ستاد محسنی ـ سرهنك۲ستاد شقاقی ـ سرگردعسکریان ـسروان صوفی ـ سروان‌مولوی ـ هدایت زاده ـ رضا تهرانی ـ سید ابرا هیم کریمی ـ ساسانی ـ دادبام ـ گلستانی . آ ـ ۳۲۵۲۹

بقیه آگهی‌های ترحیم وتسلیت درصفحات ۴ـ۲۱ـ آخر

مهمترین کنفرانس سران کمونیست در مسکو

*** درباره انعقاد پیمان عدم تهاجم بین سازمانهای «ناتو» و «ورشو» مذاکره خواهد شد**

*** کشورهای کمونیست اروپای شرقی نیز به‌تقلید از شوروی از تعداد سربازان خود خواهند کاست وبجای آن از شوروی موشك میگیرند**

*** معاون نخست‌وزیر چین درآخرین جلسه کمیته مشورتی کنفرانس شرکت کرد**

مسکو - رویتر - ۳ فوریه - سران کشور های کمونیست اروپای شرقی فردا در کرملین اجتماع کرده و پیرامون مسائل دفاعی شرق وامور جهانی گفتگو خواهند کرد.

احتمال دارد مذاکرات آنهارابطه مستقیمی با کنفرانس آینده سران داشته باشد . پس‌از کنفرانس ماه مه ۱۹۵۸ این کنفرانس‌بزرگترین وبااهمیت‌ترین اجتماع‌سران کمونیست در مسکو است .

جلسه کنفرانس فردا که مقامات شوروی آنرا «کنفرانس کمیته مشورتی کشور های پیمان ورشو» نامیده اند قرار است با امضای رسمی یك قطعنامه پایان یابد .

حضور ناظر چینی

معاون نخست‌وزیرچین «چنك‌یان» در آخرین جلسه کمیته مشورتی کنفرانس شرکت جست . چین در قبال سازمان پیمان ورشو موقعیت خودرا بعنوان یك ناظر دائمی حفظ می کند .

گرچه دستور جلسه فاش نشده معذلك ناظران‌انتظار دارند که‌کشور های شرق تقلیل قوای شوروی رابه میزان یك میلیون و دویست هزار نفر رسما تایید کنند .

این تایید موجب می شود که کشور های دیگر کمونیست نیز تضمین کنند افراد خودرا مرخص کرده‌وآنهارا در زمینه های صنایع وکشاورزی بکار گمارند .

باتوجه به اظهارات خروشچف در آخرین جلسه شورای عالی در مسکو بنظر نمی رسد که وزرای دفاع شرق مسائل نظامی رامطرح کنند .

گفته می شود دراین کنفرانس پیرامون پیشنهاد یك قرار داد عدم تهاجم بین کشور های عضو پیمان «ورشو» و «ناتو» صحبت خواهدشد.

کشور های کمونیست مایلند که نیروی دفاعی خودرا باسلاح های موشکی تقویت کرده درخواست هائی برای گرفتن کمك بشوروی بدهند . بنظر می رسد که موقعیت مخصوص آلمان غربی در برنامه های دفاعی غرب و مسئله کلی‌پیمان صلح با آلمان نیز مطرح میشود .

ممکن است ضمن طرح مسائل کشاورزی خروشچف وقت رامقتضی بداند که‌شوروی سیاست کشاورزی آنها را هرچه بیشتر کنترل کرده ودرزمینه مسائل مربوط به‌کشاورزی به‌آنها نزدیکتر شود .

شرکت سران کمونیست برای گفتگو در باره امور عمومی کشوری وایدئولوژیکی فرصت خوبی برای خروشچف فراهم می کند تا بتواند عقب افتادگی های زراعتی را بررسی نماید .

کنفرانس درکاخ سلطنتی اردن

عمان - ۳فوریه -اسوشیتدپرس - ملك حسین‌پادشاه‌اردن‌وهزاع‌المجالی نخست‌وزیر آن کشور باتفاق فرمانده نیروی اردن «حابص مجالی »درکاخ سلطنتی اردن کنفرانسی تشکیل داده موضوع زدوخورد مرز سوریه واسرائیل رامورد بحث قرار دادند .

مجالی بعدا به‌مخبرین گفت‌کابینه اردن به‌این امر رسیدگی کرده است اردن عمیقا ازاین حادثه متاثر شده است .

بزودی نمایندگان اردن که ۸ فوریه درجلسه اتحادیه عرب شرکت میکنند عازم قاهره خواهند شد. این‌هیئت موضوع تغییر مسیر روداردن راازطرف اسرائیل دراتحادیه عرب مطرح میسازند وزیر خارجه‌اردن موسی ناصرریاست هیئت رابرعهده‌خواهدداشت .

اطلاعاتی درباره نیروی پلیس صلح

سازمان ملل‌متحد - آسوشیتدپرس - ۳فوریه - ادامه زدوخورد درمرز سوریه واسرائیل یکبار دیگر اذهان‌عمومی را متوجه «پلیس صلح» ۵هزارنفری سازمان ملل‌متحد که درناحیه خاورمیانه مستقر میباشند نموده‌است .

این اولین نیروی صلحی است که توسط سازمان ملل متحد در سال ۱۹۵۶ هنگامی که بحران شدیدی خاورمیانه را فرا گرفته بود بوجود آمد . اما اکنون هیچیك از واحد های آن در منطقه دریای جلیله که مرکز منازعات اخیر است استقرار نیافته است . هدف و تشکیل پلیس صلح نظارت‌بر رفع خصومت وخروج نیروهای اسرائیل از سر زمین‌های اشغال شده مصر در صحرای سینا و حفظ شرایط لازم برای ادامه آرامش در این ناحیه بود .

تجهیزات پلیس صلح چنان‌نیست که بتواند بایك اقدام‌جدی نظامی مقابله کند .قسمت‌عمده مخارج‌آنرا امریکا معادل سالی ۲۰ میلیون‌دلار می پردازد و برعکس شوروی در پرداخت هزینه آن سهمی بعهده نگرفته است .

سربازان هفت کشور برزیل ، کانادا ، دانمارك ،هند ، نروژ و یوگسلاوی در پلیس صلح عضویت دارند . این سربازان او نیفورم مخصوص سازمان ملل را می پوشند و هرکدام بین ۶ تا ۱۲ ماه در پلیس صلح خدمت می کنند .

فرماندهی کنونی این نیرو بایك سر لشگر هندی بنام «جیانی»است که پست خودرا از فرمانده سابق آن ژنرال برنز که از اهالی کانادا بود تحویل گرفته است .

شکایت به‌شورای امنیت

دمشق - ۳فوریه - سخنگوی ارتش اول جمهوری متحده عرب اظهار داشت : امروز هنگامیکه پنج نفر از پاسداران مرزی اسرائیل بیك پست خارجی نظامی سوریه نزدیك میشدند بسوی آنها شلیك شد و هر پنج نفر مجروح شدند .

چند دقیقه بعد مسلسل های واحد های نظامی اسرائیل مواضع سوریه را زیر آتش گرفتند تا در پناه آن اجساد کشته شدگان و زخمی های خودرا از میدان عملیات جمع آوری نمایند .

ناظرین ملل‌متحدخبراین تیراندازی راتکذیب کردند .

قابل تحمل نیست

تمرکز نیرو های اسرائیل در مرز های سوریه ادامه داردویك‌سخنگوی ارتش اسرائیل اعلام داشت برای ما دیگر عملیات تجاوز کارانه سوریها قابل تحمل نیست .

از صبح امروز ناظرین سازمان ملل متحد بررسی شکایت سوریه را در مورد متهم کردن اسرائیل به تجاوز به دهکده «توفیق» در نزدیك دریای جلیله و تیراندازی بسوی دهقانان‌عرب آغاز کرده‌اند .

درعین حال‌دولت اسرائیل‌نیزشکایت کرده است که‌نیروهای سوریه مناطقی را در ناحیه خلع سلاح شده اشغال کرده‌اند و باید این ناحیه را که بصورت یك پایگاه نظامی‌درآورده‌اند تخلیه نمایند .

ناظرین سیاسی باتوجه به پیشرفت سوریها در منطقه خلع سلاح شده و تمرکز نیروهای طرفین پیش‌بینی می‌کنند که ممکنست حوادث مرزی منتهی به یك حادثه جدی و وخیم گردد .

سرهنك ریموند پیرلوماموربلژیکی کمیسیون آتش بس ملل متحد ازهر دو طرف خواست که قوای خود را همراه با چریکهاشان از منطقه خلع سلاح شده مرزی خارج کنند .

وی‌گفت هنوز مقامات اسرائیل و سوریه به این تقاضا پاسخی‌نداده‌اند.

رادیو قاهره گفت جمهوری متحده عرب آماده است موضوع‌رادر کمیسیون آتش‌بس سازمان ملل‌متحد موردبحث قرار دهد .

رسیدگی بشکایات اسرائیل وسوریه آغاز شد

ناظرین ملل‌متحد هنوز موفق به‌تخلیه ناحیه خلع‌سلاح شده از نیروهای‌دوطرف‌نشده‌اند

سازمان ملل متحد - ۳فوریه - اسوشیتدپرس -جمهوری متحد عرب اسرائیل رامتهم کرد که به‌خاك آن کشور تجاوز کرده‌است .

عمر لطفی نماینده سازمان طی‌نامه‌ای این‌مطلب رابه اطلاع‌سرپرس‌دیکسون نماینده انگلیس و رئیس‌شورای‌امنیت رسانیده است .

وی‌تاکید کرده‌است که‌باید حق طرح‌این‌امر برای جمهوری متحد عرب محفوظ بماند.ولی‌تاریخی برای طرح آن‌درشورای امنیت پیشنهاد نکرده است .

قطع پارازیت دربرنامه رادیو انگلستان

لندن -سوم فوریه -یونایتد پرس- شوروی به دولت انگلستان رسما اطلاع داد که از این پس در امواج انتشارا ت‌رادیوئی‌انگلیس برای‌شوروی پارازیت نخواهد انداخت .

این تصمیم کرملین در مسکو به سفیر انگلیس «سرپاتریك رایلی» اطلاع داده‌شد . وزارت خارجه‌انگلیس اعلام کرد که تصمیمات شوروی حاکی است ازامروز دیگر هیچگونه پارازیت در بخش روسی انتشارات رادیو انگلستان ایجاد نخواهد کرد.

نمایش زنان چترباز عرب

پسر و دختر عبدالناصر از برابرش رژه رفتند

قاهره -سوم فوریه -یونایتدپرس - امروز جمال عبدالناصر شاهد فرود آمدن هفت تن اززنان چترباز مصری بود .

پروازوپرش‌چتربازان‌مزبوردراستادیوم ملی درتظاهراتی بافتخار اولین نیرو های چترباز زنان عرب صورت‌گرفت.

رئیس جمهور مصر دختر ۱۴ ساله خود «هدی »وپسرش «خالد» رانیز در رژه گارد ملی مشاهده کرد .این سومین جشن سالیانه گارد مزبور می‌باشد .

اعضای پسر ودختر گارد ملی در جشنی که‌شامل پرش چتربازان وتمرین باسلاحهای مصنوعی بود شرکت کردند «هدی »دختر عبدالناصر عضو پلیس مسلح‌وخالدپسراوعضوواحد جنگنده گاردملی‌است .

مشکلات مالی حزب‌کمونیست انگلستان

بعلت مضیقه مالی احتمال دارد روزنامه ارگان حزب کمونیست انگلیس تعطیل شود

لندن-آسوشیتد پرس -۳ فوریه- حزب کمونیست انگلستان اعتراف کرد که بعلت مشکلات فراوان‌مالی از این پس روزنامه «دیلی ورکر» ارگان آن حزب بجای روزی سه طبع فقط یکبار طبع خواهد شد .

ا زسال ۱۹۵۶ که شوروی در مجارستان دست به تجاوز زد حزب کمونیست انگلستان با یك سلسله بحرانهای مالی مواجه شده است .

در آن زمان تعداد اعضای این حزب ۳۴ هزار نفربود ولی اکنون این‌عده به ۲۶ هزار نفر تقلیل یافته است .

تیراژ دیلی ورکر نیز از ۱۲۰ هزار شمار ه که در آن تاریخ‌چاپ میشد به ۵۸ هزار شماره تنزل کرده است .

بعقیده ناظرین سیاسی سرنوشت روزنامه کمونیست های انگلستان نیز مانند همکاران امریکائی آنها خواهد بود که‌ازسال ۱۹۵۸نشریات خودرا تعطیل کرده‌اند .

اکثریت مخالفین کمونیستها درکرالا

تریواندروم - ۳ فوریه -خبرگزاری فرانسه -تقسیم تعداد کرسی‌های مجلس آینده قانون گزاری ایالت کرالا ازاین قرار است :

احزاب مخالف کمونیست ۹۱ کرسی- کمونیستها۲۸ کرسی-منفردین ۲ کرسی وحزب سوسیالیست انقلابی‌یك کرسی .

فقط نتیجه چهار کرسی معلوم نشده است .بدین ترتیب حزب کمونیست که‌بهمراه موتلفین خوددرمجلس گذشته اکثریت مطلق راداشت باشکست بزرگی روبرو شد .

چین بفرمز حمله نخواهد کرد

توکیو- ۳فوریه -آسوشیتدپرس - ماتسو مورا که رهبری جناح لیبرال حزب محافظه کار کیشی نخست‌وزیر کنونی ژاپن‌رابعهده دارد. طی‌مصاحبه‌ای باخبرنگار یك روزنامه ژاپنی اظهار داشت که چوئن لای گفته است که دولت پکن ازهرجنگی واز جمله‌جنك برسرفرمز احتراز میکند زیرا جنك مسبب خواهدشد که دولت چین‌نتواند نقشه‌های خودرا انجام دهد.

ماتسو مورا اظهار داشت که من تصور میکنم چوئن لای این‌حرف را ازصمیم قلب زده است. ماتسو مورا افزود که چن‌بی وزیر خارجه چین‌نیز درسال گذشته بوی گفت که چین هرگز بفرمز حمله نخواهد کرد چوئن لای دردنباله اظهارات خود گفته بود اگرمابساختمان چین باشتاب وسرعت کنونی ادامه دهیم وطرحهای خودرا طی ده‌تادوازده سال آینده انجام خواهیم داد ومسائل مشکلات مختلف واز جمله مسئله فرمز نیز حل‌خواهد شد. ازاین‌رو ماقصد نداریم که‌بهیچ جنگی وارد شویم که‌مانع پیشرفت اقتصادمامیگردد.

راهی بسوی زنده‌بگوران باز شد

کول بروك -سوم فوریه آسوشیتد پرس - روز چهارشنبه یك مته ۱۵ سانتیمتری رخنه‌ای باعماق معدنی‌که ۴۳۵ تن معدنچی درآن زنده بگور شده‌اند بازکرد. بااین آخرین تلاش شومترین بدبختی درتاریخ‌معادن‌افریقای جنوبی باوج خودمیرسد .

وقتی که‌مته مزبور در ۱۵۰ متری درعمق زمین راهی پیدا میکرد شش تن سفید پوست و ۴۲۹ سیاه پوست ۳۲۰ ساعت رادرزیر زمین گذرانده بودند .

ده روز پیش وقتی کوشش برای دست‌یافتن به‌زنده بگورها »ازدرون معدن منتهی بشکست شدمته مزبور شروع به حفر یك‌رخنه باریك بسوی آنها کرد .هنوز معلوم نیست که‌آیا مته بموقع باعماق رسیده است ،آیا کسی‌ازمعدنچیان رانجات بخشیده‌یا خیر .

دوگل کابینه فرانسه را ترمیم میکند

دستگاه اداری و نظامی الجزایر تصفیه خواهد شد

پاریس - ۳ فوریه - - خبرگزاری فرانسه - ژنرال دوگل‌رئیس جمهور فرانسه بزودی کابینه فرانسه را ترمیم خواهدکرد .این‌ترمیم قبل از مسافرت دوگل به الجزایر و حتی در اوائل هفته آینده شروع خواهد شد . سه نفر باحتمال قوی دولت را ترك خواهند کرد .

۱- پیرگیوما وزیر ارتش ۲ ژاك سوستل که امور انرژی اتمی و صحرا را عهده دار است ۳- وزیر اطلاعا ت.

روزنامه فرانس سوار در آخرین شماره خود مینویسد که ژنرال دوگل بزودی دست به تصفیه عمیقی در سازمانهای اداری و نظامی الجزایر خواهد زد .

روزنامه فرانس‌سوار میافزایدژنرال دوگل متوجه شده است که دستگاه کنونی اداری و نظامی قادر نیست با حوادث وخیم مقابله کند .

سیمان تهران

مرغوبترین وباصرفه‌ترین سیمان‌هاست

خیابان شاهرضا - کوچه فتوحی
تلفن: ۶۷۸۳۵- ۶۹۵۹۶ - ۶۹۳۹۰

به اروپا و ممالك متحد آمریکا
برسر راه خود از
شهر زیبای بروکسل
و مغازه هائیکه اجناس را
بدون اخذ مالیات میفروشند دیدن کنید
همه جا با
لیا
SUPER DC 6
خیابان فردوسی شماره ۵۱۴ تلفن ۶۸۹۹۷ آ- ۴۰۶۱۰

استقبال غیرمنتظره عموم طبقات مختلف درسراسر دنیا
از یخچالهای بوش موجب شد که قبل از پایان فصل گذشته تعداد
یخچالهای ساخته شده درکارخانه بوش از دو میلیون دستگاه تجاوز نماید
یخچال بوش باندازه های ۴ و ۵ و ۷ و ۹ فوت
مصرف در هر ۲۴ ساعت فقط ۵٪ ۷٪ کیلوات
BOSCH

نماینده انحصاری درایران : شرکت سهامی اتوکاویان
تهران-خیابان سعدی شمالی-شماره ۱۶۸
(ساختمان وهابزاده) تلفن ۹۵-۳۶۸۹۱

تلویزیون
امرسون
EMERSON Television

«امرسون»
معرف پیشرفت صنعت تلویزیون سازی امریکا در دنیا
امرسون مخصوص برق تهران ساخته شده است .
نماینده انحصاری شرکت سهامی پارس ماشین سرای آمید تلفن ۲۲۲۹۱

روغن موتور جرم
مورد پسند مهندسین باتجربه
بهترین روغن مخصوص موتورهای دیزل انگلیسی
نماینده انحصاری درایران :
شرکت اسپین تکس خیابان سعدی تلفن ۳۲۰۱۶ تهران

((فقط ۲ روز دیگر از))
حراج کفش فردوس
باقی است
فردا جمعه تایك بعدازظهر - وشنبه تمام روز
از آخرین فرصت استفاده فرمائید
کفش فردوس - خیابان شاه نرسیده بچهارراه‌شاه
تلفن ۴۸۵۳۴
آ- ۴۰۵۷۶ ۱-۳ تبلیغاتی آ.آ

ولوشولکس
VELOSOLEX
مظهر قدرت واستحکام
بزودی درخدمت شما
تلفن نمایندگی : ۳۰۲۴۱۳
آ- ۴۰۵۸۸

مصاحبه آیزنهاور

بقیه از صفحه اول

آیزنهاور یاد آور شد که هیچ کشور جهان نمیتواند قدرت‌انتقامی امریکا را نابود کند. اگر امریکا درسه سال آینده نیز از بودجه دفاعی خود نکاهد تعادل قوای مسلح در دنیا بنفع امریکاکماکان محفوظ خواهد ماند.

آیزنهاور گفت نیازی به پرواز دائمی بمب افکنهای حامل‌سلاحهای اتمی فرماندهی استراتژیك امریکا نیست.

تهدید در برلین

آیزنهاور به اظهارات اخیر خروشچف در مورد برلین اشاره کرده گفت تجدید تهدید دربرلین مسئله خطرناکی را مطرح کرده‌است وی یاد آورشد که‌نمیخواهدخروشچف را متهم سازد که به روح کامپ داوید خیانت کرده است زیرا خروشچف هر گز از این حق که جداگانه با آلمان شرقی پیمان‌صلح امضاء کند صرفنظر نکرده بود. همچنانکه غربیها نیز قرار داد های جداگانه ای با آلمان غربی‌بسته اند اما موضوع خطرناك استفاده از این قرار داد برای واگذاری اختیارات اشغالی روسها در برلین شرقی به حکومت آلمان شرقی است.

آیزنهاور اظهار داشت آرزومند است تولید سلاحهای هسته ای‌پایان یابد و مذاکرات کنونی اتمی ژنو این هدف را تامین کند. زیرا تسلیحات اتمی برای امریکا سالی ۲ میلیارد دلار خرج داشته است.

اما رئیس جمهوری امریکا تاکید کرد مادام که امکان بکار رفتن‌این سلاحها وجود دارد باید دول غرب آنها را در اختیار داشته باشند تا از حد اکثر وسایل انتقامی دریك جنك احتمالی کلی با کمونیستها برخوردار باشند.

دمکراسی نیرومندتر

آیزنهاور این نظریه را که‌امریکا دربسیاری از امور فنی عقب افتاده در دنیا مقام دوم را دارد رد کرد. آیزنهاور گفت موفقیتهای موشکی امریکا با وجود آنکه چند سال پس از روسیه وارد کار موشك‌شده شگفت انگیز بوده است. در سایر زمینه ها نیز امریکا ازروسیه‌بمراتب پیش است و باید این پیشی را در قبال رقیب کمونیست خود حفظ کند. وی گفت باین حرفها اهمیتی نمیدهد و میداند که‌دمکراسی های جهان از کمونیسم بسیار نیرومند ترند.

آیزنهاور به قطع مذاکرات مالی امریکا و روسیه اشاره کرد وگفت علت اینکه مذاکرات بجائی نرسیده آن بود که روسها مسائل دیگر را ضمن این مذاکرات مطرح‌می ساختند.

پس از چهار سال

آیزنهاور با اشاره به مسابقه‌موشکی و فضائی امریکا و روسیه گفت با وجود آنکه امریکا دیر این مسابقه را آغاز کرده است ولی اگر برنامه کنونی موشکی امریکا ادامه یابه‌پس از چهار سال این کشور در مسابقه وضع دیگر خواهد داشت واز روسیه عقب نخواهد بود.

وی گفت روسیها در ساختن موتور های عظیم موشکی از امریکا بمراتب جلوترند ولی این امر فقط در زمینه سفر های فضائی موثر است.

وقتی طرح ساتورن امریکا اجراء شود موتور موشکی یك میلیون و نیم پوندی امریکا به میدان آید این عقب افتادگی جبران میشود.

آیزنهاور با اشاره به قوانین داخلی امریکا گفت معتقد است باید به رئیس جمهوری اختیار داده شود که قسمتهای خاصی از قوانین دانیزوتو کند و حق وتو منحصر به تمام متن طرحهای مصوب کنگره نباشد.

آیزنهاور گفت اگر دوره کنگره نیز بجای دو سال چهار سال شود بهتر خواهد بود زیرا یك رئیس جمهوری در هر دوره حکومت خود بایك‌کنگره همکاری خواهد کرد و در نیمه دوره چهار ساله ریاست جمهوری کنگره جدیدی روی کار نخواهد آمد.

جانشین آیزنهاور

جانشین آینده او ریچارد نیکسون کاندیدای ریاست جمهوری حزب جمهوریخواه خواهد بود و وی ازاین امر رضایت دارد.

آیزنهاور گفت مقصودش کاندیدا کردن نیکسون نیست و بنظر وی بسیاری از سران حزب جمهوریخواه میتوانند نامزد این مقام باشند.

رئیس جمهور گفت نظر ژنرال توماس پاور که اخیرا در کنگره مطرح کرده بود درست نیست. ژنرال پاور گفته بوداگر بربودجه نظامی نیافزایند و هوا پیما های فرماندهی استراتژیك دائم در پرواز نباشند هر حمله اتمی روسها که باسیصد موشك بمعل آیدمی تواند قدرت انتقامی امریکارا از میان ببرد.

آیزنهاور این نظریه را «خلاف واقع بینی» شمرد.

رئیس جمهوری گفت پیوسته از رسیدن بدیگران و گرفتن رقیب دو مسابقه لذت میبرد. درحال حاضر البته قدرت موشکی‌روسها بیشتر است ولی بزودی امریکا از لحاظ داشتن تعداد کافی‌موشك های فاره پیما بی نیاز خواهد شد و میتواند جواب هر حمله موشکهای روسها را بدهد. همین اندازه پیشرفت کافی است وبقیه مسائل فوریت ندارد وبایدبادقت ومداومت حل شوند.

آیزنهاور از روشهای زندگی و رژیم امریکا ستایش کرد و گفت این روشها و این رژیم بر هر رژیم دیکتاتوری ترجیح دارند.

از آیزنهاور پرسیدند با توجه به اثر روحی موفقیتهای روسها امریکا آیا به مقام دوم تنزل کرده است آیزنهاور ابروان خود را بالا برد و گفت روسها در مسابقه المپیك گذشته جهانی برنده‌شدند واین بخاطر آن بود که ورزشکاران رادر وضع خدمتگذار مسئول‌دولت قرار داده بودند.

موفقیتهای رژیم آدولف هیتلر پیش از آغاز جنگ دوم جهانی و در سالهای اولیه این جنگ شگفت انگیز تر از موفقیتهای روسها بوده است. درامریکا اگر جنان رژیمهای استبدادی روی کار بیاید میتوان موفقیتهای به مراتب عظیمتری بدست آورد. اما بقیمت از دست دادن آزادی فردی و موسسات آزاد.

آیزنهاور در برابر سئوالی که مجددا در مورد اسرار سلاحهای هسته‌ای بعمل آمد گفت این‌اسرار وسلاحها در اختیار کشور هائی قرار خواهد گرفت که همکاریشان هنگام بروز بحران با امریکامسلم باشد.

اختیارات دوگل از تصویب نهائی گذشت

پاریس ـ ۲فوریه ـ خبرگزاری‌فرانسه ـ دیشب‌مجلسین سنا و نمایندگان فرانسه به‌لایحه اختیارات مخصوص‌دولت رای نهائی دادند. مجلس نمایندگان با ٤٤١ رای موافق دربرابر ۷۵ رای مخالف لایحه دولت را تصویب کرد

مخالفین از نمایندگان افراطی راست و همچنین کمونیست هابودند میشل دبره طی نطقی خاطر نشان کرد که ژنرال دوگل موفق شد بر وقایع اخیر الجزایر که ممکن بود نتایج وخیمی در بر داشته باشد پیروز شود. و ی تاکید کرد که دولت با ملیون الجزایر در مورد مسئله الجزایر مذاکرات سیاسی نخواهد کرد.

ماموریت ما انحلال نیرو های شورشیان و تامین آزادی مشورت مردم الجزایر در مورد سرنوشتشان می باشد.

میشل دبره سپس به مسئله دولت اشاره کرده و گفت فعلا دولت قبل از هر چیز رئیس جمهور است در روز های اخیرضعف قدرت‌دستگاه دولت نشان داده شد و بهمین جهت تقاضای اختیارات مخصوص کرده‌ایم اظهارات میشل دبره با کف زدن شدید نمایندگان روبرو شد.

پس‌از پایان اظهارات میشل دبره مجلس سنا با ۲۲٦ رای موافق در برابر ۳۹ رای مخالف به لایحه اختیارات مخصوص دولت رای داد. این اختیارات به مدت یکسال‌خواهد بود.

سلطان محمد پادشاه مراکش هنگام مذاکره با پول براینر هنر-پیشه امریکائی در حضور ملك حسین پادشاه اردن دیده میشود. در عکس عده‌ای از پناهندگان ناحیه جریکو در اورشلیم دیده میشوند. سلطان محمد برای بازدید از پناهندگان به ناحیه جریکو رفته بود.

دونماینده مجلس فرانسه بازداشت‌شدند

پاریس ـ ۲فوریه ـ خبرگزاری‌فرانسه ـ دیروز چند نفر از وکلای الجزایر باتهام توطئه علیه امنیت داخلی‌دولت دربین بازداشت شدگان چند نماینده مجلس ،ژنرال و سرهنك وجود داشتند.

مورد اتهام قرار گرفته و بازداشت شدند.

از جمله‌ژان‌بایيست بیاگی ومور اکوآ را که‌ازافراطیون‌راست می‌باشند جزء بازداشت شدگان‌هستند.

تمام شخصیت های‌افراطی راست که قبلا بعلت حوادث‌اخیروقاحیاق اسلحه بین الجزایر و فرانسه بازداشت‌شده بودند بجز یکنفر آزاد شدند.

آلمان به خاورمیانه توجه دارد

سخنگوی کل دولت آلمان گفت کشورهای خاورمیانه درصورت‌بهبود وضع‌اقتصادی به‌استقلال‌واقعی نائل‌میشوند

قاهره ـ آسوشیتد پرس ـ ۳فوریه ـ فلیکس فن اکهاردت سخنگوی کل دولت آلمان غربی برای یك‌بازدید سه روز موارد قاهره شد. وی‌در فرودگاه اظهار داشت که از نظر دولت و ملت آلمان مسائل مربوط بخاورمیانه بسیار جالب توجه است و دولت‌آلمان‌می خواهد‌ترتیبی دهد که مردم این کشور را بیشتر در جریان حوادث این ناحیه بگذارد.

وی گفت اطلاعات ما درباره خاور میانه از طریق خبرگزاریهای‌جهانی اطلاعات دست دوم محسوب میشود و فقط چند خبرنگار آلمانی دراین منطقه فعالیت دارند ولی ترتیبی‌داده خواهد شد که مستقیما‌آلمان با پایتخت های این ناحیه وبخصوص کشور های عربی مرتبط شود.

اکهاردت گفت مهمترین مسئله مربوط بخاورمیانه تحولات‌وپیشرفت های اقتصادی است ودرصورت بهبود وضع اقتصادی کشور های خاور میانه به استقلال واقعی نائل‌خواهند شد. قرار است وی با عبدالناصر ملاقات کند.

آلمان غربی برای شناسائی اسرائیل آماده است

بن ـ ۳ فوریه ـ آسوشیتد پرس ـ سخنگوی دولت آلمان غربی اعلام داشت که آلمان اصولا حاضر است روابط دیپلوماسی با اسرائیل برقرار سازد.

وی افزود ما اساسا با این امر موافق هستیم ولی موضوع بزمان احتیاج دارد. سوسیالیستها عقیده‌دارند که‌دومبادله سفیر میان آلمان واسرائیل نشان خواهد داد که آلمان آخرین آثار اقدامات ضد یهودی دولت گذشته آلمان را نابود ساخته است. تاکنون ترس از تلافی دول عربی و برقراری روابط با آلمان شرقی سبب شده است که آلمان غربی با اسرائیل روابط سیاسی نداشته باشد.

افزایش کمك آمریکا به‌هندوپاکستان

نیویورك ـ٤فوریه ـرویتر ـ روزنامه نیویورك تایمز امروز گزارش داد که پرزیدنت آیزنهاور تصمیم گرفته است کمك امریکا را به هند پنجاه در صد افزایش دهد.

نیویورك‌تایمزاضافه میکندکه دولت امریکا همچنین‌تصمیم گرفته است بر میزان کمك خود بپاکستان بیافزاید. این تصمیم در جلسه ای که دیروز در کاخ سفید تشکیل شده بود اتخاذ گردید گفته میشود که مسئله افزایش کمك امریکا به دولت فرمز نیز مورد بررسی قرار گرفته است. همچنین برنامه ای برای کمك به کشور های جدیدالتاسیس افریقا تهیه شده است.

پیام رئیس جمهوری امریکا در باره کمك های خارجی دو هفته‌دیگر به کنگره تسلیم خواهد شد.

یاغیان الجزایر به‌لژیون‌خارجی‌پیوستند

عده‌ای از رهبران دست راستی بازداشت شده وبرای بقیه نیز احضاریه صادر شده است ـ افراطیون دست‌راستی مخفی شده‌اند

الجزیره ـ ۳ فوریه ـ آسوشیتد پرس ـ گزارش های رسیده‌حاکی است که در حدود صد نفر از یاغیان لاگایارد در لژیون خارجی نام نوشته‌اند تا از تعقیب مقامات قضائی در امان باشند. زیرا افراد لژیون خارجی از تعقیب به علت جنایاتی که سابقا مرتکب شده‌اند مصون هستند. لکن بقیه آنها تصمیم گرفته‌اند که در برابرمقامات قضائی حاضر شوند.

رویهمرفته ٤۲۰ نفر همراه‌لاگایارد که اکنون زندانی است تسلیم شدند. گزارش هائی نیز که‌از پاریس‌رسیده‌حاکیست که‌عده‌زیادی‌در پاریس دستگیر شده وعده دیگری نیز احضار شده‌اند. از جمله بازداشت شدگان نیز عده‌ای از نمایندگان الجزایر هستند. خبر دستگیری آنها موجب وحشت دست راستی ها در الجزایر شده است.

گفته می شود که اورتیز بفعالیت مخفیانه خود ادامه میدهد و گروهی از افراطیون نیز برای آنکه‌دستگیر نشوند مخفی شده‌اند.

دوگل مصمم است که تمام سازمان های افراطی دست راست را بشکند وبه مقامات قضائی در تمام نواحی فرانسه والجزایر دستور داده شده است که آنهارا مورد تعقیب قرار دهند. از جمله کسانی که دستگیر شده است ژان‌بایيست بیگل است که اکنون در زندان است. وی که نماینده مجلس‌است روز قبل از شورش به الجزیره رفته بود.

دوگل به گیموله اظهار داشته است که پس‌از گرفتن اختیارات اکنون تصفیه دامنه داری درمقامات لشکری و کشوری الجزایر بعمل خواهد آورد. طبق این اختیارات ژنرال دوگل می تواند طی یکسال کشور را بوسیله تصویب نامه‌اداره کند. گفته می شود که تصفیه ممکن است با برکناری پل دلووریه ومورپس شال نماینده کل‌فرانسه در الجزایر و فرماندار نظامی الجزایر آغاز شود.

صدنفر درعراق دستگیر شده‌اند

دمشق ـ٤ فوریه ـ آسوشیتدپرس ـ گزارشهائی که از بغداد رسیده حاکی است که بدنبال تظاهراتی که در بخش عظیمیه بوسیله ناسیونالیستها علیه عبدالکریم قاسم روی داد، صد نفر دستگیرشدند.

تظاهرات مزبور هنگام اقامت سلطان محمد پنجم در عراق روی داد وپلیس‌بلافاصله‌بازدیدسلطان محمدرا از دومسجد بغداد موقوف‌ساخت. زیرا بیم آن بود که تظاهرات دیگری در برابر سلطان محمد و عبدالکریم قاسم روی دهد. متظاهرین در عظیمیه شعار هائی علیه قاسم میدادند و میگفتند: «باید یك کشور متحد عربی از مراکش تابحرین تشکیل شود».

خلاصه اخبار

واشنگتن ـ محافل سیاسی اعلام داشتند که ادنائر صدراعظم آلمان غربی روز های ۱۵ و۱٦ مارس از واشنگتن بازدید خواهد کرد.

این مسافرت ضمن سفر صدراعظم آلمان غربی به ژاپن صورت خواهد گرفت.

●●●

مسکو ـ هنری کابوت لاج نماینده دائمی آمریکا در سازمان ملل متحد بوسیله هواپیما وارد تاشکندشد.

خبرگزاری تاس گزارش داد که لاج چند روزی برای مطالعه درباره جنبه های مختلف زندگی در شوروی در این شهر توقف خواهد کرد.

●●●

پاریس ـ حزب کمونیست فرانسه که نمایندگان آن در مجلس به‌لایحه اختیارات دولت فرانسه رای مخالف داد طی اعلامیه‌ای تقاضای انحلال پارلمان و تشکیل مجلس جدیدی را نمود.

حزب کمونیست فرانسه ضمن پشتیبانی ازطرح خود مختاری الجزایر خواهان انحلال سازمان های فاشیستی و دستیاران آنها در ارتش است.

کاتماندو ـ کلمنت وروشیلف‌رئیس جمهوری شوروی و همراهان امروز بوسیله هواپیما از کلکته‌واردکاتماندو پایتخت نپال گردید.

قرار است وروشیلف مدت دو روز دراین کشورتوقف کند.

●●●

مسکو ـ آناستاز میکویان معاون‌اول نخست‌وزیر شوروی‌امروز صبح رهسپار کوبا شد.

وین ـ اتحادیه دانشجویان کاتولیك اتریش امروز اعلام کرد که‌کمونیست ها تبلیغات زیادی بین دانشجویان خارجی مقیم این کشور میکنند و تاکنون نفوذ زیادی بین آنها بدست آورده‌اند.

آمار های اخیر نشان میدهد که نزدیك به نیمی از دانشجویان اتریش خارجی هستند.

تعداد زیادی‌ازاین عده ازیوغان، ترکیه و کشور های خاور نزدیك و عده کمتری از کشور آلمان غربی و سایرنقاط جهان‌به‌اتریش آمده‌اند.

●●●

پاریس ـ حزب کمونیست فرانسه که نمایندگان آن در مجلس به‌لایحه اختیارات دولت فرانسه رای مخالف داد طی اعلامیه‌ای تقاضای انحلال پارلمان و تشکیل مجلس جدیدی را نمود.

حزب کمونیست فرانسه ضمن پشتیبانی ازطرح خود مختاری الجزایر خواهان انحلال سازمان های فاشیستی و دستیاران آنها در ارتش است.

آگهی های تسلیت

افسران انتظامی ودرجه داران وافراد اداره راهنمائی و رانندگی مصیبت وارده رابخانواده محترم قادری تفرشی بخصوص بدوست عزیز خود سرکار سروان محمدقادری تفرشی فرمانده گروهان تشریفات تسلیت میگویند.

معاون انتظامی راهنمائی ـ سرگرد ناصر شیرانی ـ رئیس دائره انتظامی سروان حسین گل تپه آ ـ ۳۲٦۱۷

بانهایت تاسف درگذشت سید محمد مشکوة حضرتی رابعموم بازماندگان آنمرحوم‌بویژه سرکار سرهنك‌به‌آفرید صمیمانه تسلیت عرض مینماید.

آ ـ ۳۲٤۵۹ **سرگرد محمدی ـ سرهنك ستادیاسائی**

درگذشت معلم عزیزمان آقای سیدرضا مشتاقیون را بعموم بازماندگان آنمرحوم تسلیت میگوئیم.

ازطرف دانش آموزان کلاس پنجم وششم دبستان پرورش‌کودك پیرنیا ـ **اسداله زاده** آ ـ ۳۲٤٦۷

دوستان عزیزمان آذر قدسی وملکپوریان‌مصیبت وارده رابشما ازصمیم قلب تسلیت میگوئیم.

دانش آموزان کلاس ششم طبیعی ـ دبیرستان داوری آ ـ ۳۲۵۱۹

ازطرف افسران ودرجه داران مرکز زرهی وسوار

مصیبت وارده رابه خاندان کلیائی بخصوص سرکار سرهنك ۲ علی کلیائی تسلیت عرض وبقای‌آن خانواده را ازخداوند متعال مسئلت مینمایم.

فرمانده مرکز زرهی وسوار ـ سرتیپ امیر انصاری آ ـ ۳۲٤۸۱

باکمال تاسف مصیبت وارده رابحضور دبیر محترم خانم عبائیان تسلیت عرض نموده وبقای آن خاندان جلیل رااز خداوند متعال خواستاریم.

دانش آموزان کلاس ۵ فنی دبیرستان شاهدخت آ ـ ۳۲٤۹۱

باکمال تاثرو تاسف مصیبت جانکداز را بخانواده های محترم خانلری وکیا بویژه سرکار خانم دکتر خانلری و خانم فروغ کیا تسلیت عرض مینمایند.

آ ـ ۳۲۵۳۹ **کارمندان ودبیران دبیرستان دکترولی‌اله‌نصر**

افسران وکارمندان ومامورین اداره راهنمائی ورانندگی فوت مرحوم آقای احمد قادری تفرشی رابخانواده آنمرحوم بویژه سرکار سروان محمد قادری تفرشی‌تسلیت‌میگویند.

آ ـ ٤۰۷۵٦ **رئیس‌اداره راهنمائی‌ورانندگی‌سرتیپ‌اختیار**

بانهایت تاسف درگذشت شادروان علی‌اصغراصانلو رابیاز ماندگان آنمرحوم بویژه سرکار ستوان یکم زنده بیگلری افسر اداره راهنمائی آبادان تسلیت‌عرض‌مینمائیم.

سروان غلامعلی وارسته پور ـ مهدی عباسی ـ خاج غلامرضا عباسی آ ـ ٤۰٦۷۸

جناب آقای مسیح عطارد

اینجانب ومامورین انتظامی سازمان بازرسی شاهنشاهی مصیبت وارده رابخانواده محترم بخصوص آنجناب‌تسلیت عرض مینمائیم. آ ـ ۳۲۳۸۷ **سروان گلدوز**

کارمندان وفرهنگیان پرورشگاه شماره ۲ درگذشت نابهنگام آقای سید رضا مشتاقیون آموزگار دبستان را بخانواده آنمرحوم بخصوص جناب‌آقای دکترکاردان‌تسلیت عرض مینماید.

آ ـ ۳۲٤٦۷ **مرتضی زری‌بافـ فریدون دووی**

بدینوسیله مصیبت وارده رابخانواده های زادمخصوصا آقایان علی واحمد زاد تسلیت. بقاء وسلامتی بازماندگان آن مرحومه رااز درگاه خداوند مسئلت مینماید.

آ ـ ٤۰٦۹۰ **شرکت سهامی جهان موتور**

سرکار سرهنك ستاد به آفرید

باانبوه فراوان درگذشت شادروان سید محمد مشکوة حضرتی رااز طرف‌خود وعموم افسران‌وکارمندان دادستانی ارتش به سرکار وعموم بازماندگان آنمرحوم تسلیت‌گفته سعادت وسلامت‌آن خانواده گرامی رااز درگاه ایزد یکتا مسئلت مینماید.

آ ـ ۳۲۵۴۳ **دادستان ارتش ـ سرلشگر کیهانخدیو**

جناب آقای مسیح عطارد

باقلبی آکنده ازتاثرفوت مادر عالیقدر وگرامی‌جنابعالی رابشما وهمه بازماندگان تسلیت بقا ودوام خاندان جلیل رامسئلت دارم.

آ ـ ٤۰۷۲٦ **ازطرف دوستان انجمن آناهیتا ـ امیربهزادی**

امشب در **سینما دنیا** فیلم رنگی ـ وایداسکرین **دلاوران آسمان**

یك فیلم مهیج وجالب‌قهرمانی ومستند که ازجنگهای هوائی ودریائی امریکا وژاپن تهیه شده است

باشتراك:
استرلینك‌هایدن
ریچارد
کارلسون
دوهنرپیشه مشهور
جهان سینما

شروع
سئانس‌ها:
۱۰ر۳۰ صبح
۲ر۳۰ـ٤ر۳۰
٦ر۳۰ـ۸ر۳۰
بعدازظهر

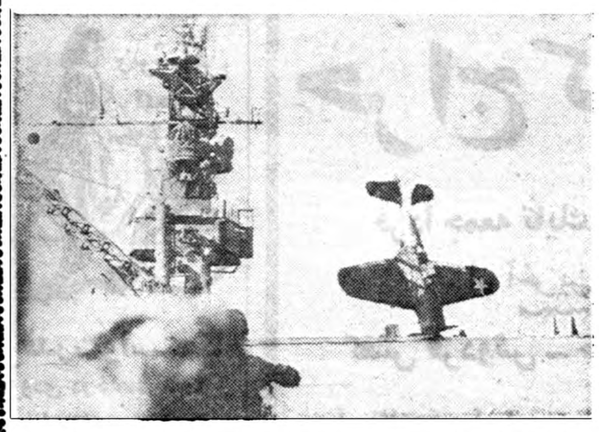

خاطرات ایدن

ترجمه : غلامحسین صالحیار

-۱۹-

در آن موقع مولوتف فقط بطور اجمال اشاره کرد که من و بیدو ازسهل انگاری رئیس جلسه برای طرح‌نظریات خود استفاده کرده ایم و مذاکرات جلسه مذکور پایان یافت . درجلسه روز ۳۱ژانویه مولوتف نخستین تفسیر خود را از پیشنهاد های غرب بعمل آورد ـ ا ودو مسئله را اساس بحث خود قرار داد و در سراسرمدت کنفرانس هرگزاز این دُو موضوع‌دست برنداشت. یکی‌از این‌دو مسئله آن‌بود که ترتیبات اجرای انتخابات آزاد که نخستین مرحله نقشه مارابرای‌تجدید وحدت آلمان تشکیل‌می دهد بعهده کشور های اشغال‌کننده خواهد بود واین امر موجب عدم اعتماد و اطمینان آلمانیاخواهد گردید .

مسئله دوم که اهمیت بیشتری داشت این بود که مولوتف اظهار عقیده می کرد حکومت‌سراسری آلمان که بر اثر اجرای نقشه ما روی کار خواهد آمد در مسائل خارجی‌خود آزاد نخواهد بود زیرا قرارداد های «پاریس» و « بن » تعهداتی را بدولت جمهوری فدرال آلمان تحمیل کرده است وی اضافه می کرد که تشکیل «جامعه دفاعی اروپا »موجب اتحاد میلیتاریست های آلمانی خواهد شد ویك ارتش منظم در این کشور بوجود خواهد آورد .

در تمام جلسات بعدی نیز مباحثات ما بطور مداوم در اطراف این دو موضوع دور میزد .

باوجود تمام قرائن و شواهدی که ما ذکر می کردیم و علیرغم‌تضمینات مکرر مولوتف در این عقیده‌پافشاری می کرد که طرح غرب نقشه ای است که برای تجدید وحدت آلمان و منضم کردن آن به سیستم دفاعی غرب که‌روش خصمانه ای نسبت بشوروی دارد ترتیب داده شده است .

مولوتف ضمن اظهار این عقیده هیچ فرصتی را از جهت حمله بسیاست ایالات متحده امریکا در قاره اروپا از دست نمیداد .

برای آنکه ثابت شود استدلال مولوتف در این مورد دور از واقعیت است آقای دالس روز ٤ فوریه نظریه جدیدی را مطرح کرد که من نیز با آن موافقت کردم .

بموجب این نظریه قرا رشد شرط تازه ای به پیشنهاد غرب اضافه شود که بموجب آن مسئله آزادی دولت سراسری آلمان در مورد تعهدات خارجی بشرح زیر اصلاح می شد :

«حکومت سراسری آلمان این حق‌را خواهد داشت که حقوق و تعهدات بین‌المللی حکومت فدرال و حکومت منطقه اشغالی‌شوروی را قبول کرده و یا آنرا رد نماید .»

اما این شرط و حتی تضمین صریح ما در این مورد که آلمان متحد شخصا تصمیم خواهدگرفت که به «جامعه دفاعی اروپا» ملحق‌شده و یا از عضویت در آن خودداری نماید هیچگونه تاثیری در نظریات روسها نکرد .

مولوتف یك نفس این مسئله را تکرار می کرد که ما نمی خواهیم به آلمان آزادی واقعی بدهیم بلکه در نظر داریم افسار میلیتاریسم این کشور را رها نکنیم .

شوروی ها هنگام تشریح نقشه خود نیز وضع عجیبی در پیش گرفتند . نظریات آنها در حقیقت همان نظریات سابق در مورد پیش‌نویس قرارداد صلح بود که ابتدا در سال ۱۹۵۲ و سپس مجددا در سال ۱۹۵٤ طرح‌کرده بودند و فقط تغییر مختصری در آن داده شده بود . دو نکته از پیشنهاد های‌آنان بحد کافی خوش ظاهر و عوام فریبانه بنظر میرسید باین معنی که پیشنهاد می کردند تمام نیرو های خارجی از خاك آلمان بیرون بروند و هرگونه پایگاه‌های نظامی خارجی در این کشوربرچیده شود و بعلاوه دولت آلمان متعهد گردد که در هیچگونه ائتلاف یا اتحادیه نظامی که علیه دشمنان سابق این کشورتشکیل می شود شرکت‌نماید .

اما نکته سوم بی معنی بودن وضعی را که‌شوروی ها اتخاذ کرده بودند بطور کامل نشان میداد این نکته حاکی از آن بود که آلمان باید «ارتش‌ملی» خود را تشکیل دهد و باین وسیله چیزی را که به‌قول‌مولوتف بیشتراز همه از آن‌ترس داشتند خودشان پیشنهاد می کردند . اگر آنطور که مولوتف بمن گفته‌بود کاغذپاره برای معامله باآلمانها در حال‌حاضرفاقد ارزش‌مینمودمسلما وقتی‌این کشوراز خود دارای ارتشی‌می شد ارزش آن بمراتب کمتر بنظر می رسید .

مخالفت شوروی

در مورد انتخابات آزاد مولوتف همچنان اصرارداشت که تشکیل حکومت موقتی‌باشرکت نمایندگان جمهوری فدرال آلمان و رژیم آلمان شرقی باید مقدم بر این کار صورت پذیرد .

درباره نقشه غرب ما مطالب بسیار کمی از وی شنیدیم یا اصلا چیزی نشنیدیم .

پس از آنکه مولوتف پنج جلسه نظریات ما را با کمال مهارت نادیده گرفت سرانجام در جلسه ٤ فوریه آنرا بکلی رد کرد . آنوقت معلوم شد که دولت شوروی تصمیم گرفته است که مسئله تجدید وحدت آلمان را بلوکه کند مگرآنکه این‌امر بطریقی انجام‌شود که مردم‌آلمان از آزادی خود بطور کامل محروم شده واتحاد غرب نیز متلاشی گردد .

شب قبل از تشکیل جلسه‌ای که مولوتف نقشه غرب را رد کرد من دوباره بااو شام خوردم و استنباط شخصی خود را از مذاکراتی که با وی انجام دادم بشرح‌زیر برای لندن ارسال داشتم :«با آنکه امروز مولوتف رویه ای خشن‌تر از گذشته در کنفرانس داشت و در چند مورد تظاهرات شدیدی از خود نشان داد ، اما مانند همیشه میزبان مودبی بنظر میرسید وروش کلی او مانند اولین شامی که در هفته قبل با هم خوردیم دوستانه بود .»

با وجود این من یکبار دیگر در تمام زمینه ها تلاش خود رابکار بردم‌او مسئله خاصی را طرح نکرد و بنظر میرسید که ترجیح می‌دهد در این‌مذاکرات نقش مستمع را بعهده داشته باشد. معذالك بسیاری از عکس‌العمل های اوجالب توجه بنظر می رسید .

سرشام ما درباره دوران گذشته صحبت کردیم و بسلامتی‌دوستی‌انگلیسی وشوروی ومسائل دیگر چند بار جامهای خود را نوشیدیم .

جالبترین نکته ای که از این مذاکرات بدست آمد بجلسه چهار جانبه امروز ما ارتباط داشت . بطور آشکاری پیدا بود که مولوتف تصور می کند موفق شده است « دالس »و «بیدو» را دنبال خرگوشهائی که با نطق دیروز خود رها کرده بود بفرستد .

اوکوشش داشت این موضوع راثابت کند که‌من‌باپافشاری در مورد اجرای انتخابات سراسری آلمان‌مسئله مهمتر راکه‌تامین امنیت‌اروپا است‌از نظر دورداشته‌ام .پس‌ازشام‌مادر محیط‌کوچکتری دوباره مذاکره کردیم . من گفتم که‌درحقیقت سعی مابایدباید این‌باشد که‌ازکنفرانس کنونی نتایجی بدست آوریم (وبااین نظر مخالف نبود)وازمولوتف پرسیدم که‌اوضاع را چگونه می‌بیند . سپس به‌مسئله خاور دوراشاره کردم و اظهاراميدواری کرد که شاید بتوان کاری‌دراین منطقه‌صورت داد . بعدمن‌موضوع اتریش‌رامطرح کردم ومولوتف پاسخ‌دادامکان داردپیداکردن راه‌حلی دراین موردنیزعملی باشد وبلافاصله افزود که‌درباره آلمان‌نیزبایدتوافقی بدست آید .معذالك بهیچوجه نگفت‌این توافق بچه‌صورتی‌باید باشد یاچگونه میتوان به‌آن‌رسید. سپس باخوشروئی گفت‌که‌طرح من‌جنبه التیماتوم داشته است سخن‌این‌مطلب راتکذیب‌کردم وازوی خواستم که‌هرگونه نظریاپیشنهادی‌برای اصلاح‌این طرح داردمطرح‌نماید . این موضوع بلافاصله سخن‌رابه مسئله‌امنیت اروپا بطورکلی کشانید . من‌پیمان اتحاد انگلیس وشوروی رابخاطراو آوردم که بسلامتی آن‌سرشام جامهای‌خودرانوشیده بودیم‌ومتذکرشدم او نیز بخوبی من‌ازاین موضوع آگاهاست که‌نه‌مانوه متحدین ماهرگز درحمله‌ای علیه‌اتحاد شوروی شرکت نخواهیم کردواگر آلمان میادرت‌بچنین اقدامی نماید مادر کنار شوروی قرار خواهیم داشت .

من‌دلائلی راکه چرا پیمانهای ناتوو جامعه دفاعی اروپا فقط میتوانند دفاعی باشند تکرارکردم وباتوضیح توازن‌کنونی نیروهای جهان ونقشه‌حالی که‌مادر باره‌آینده آلمان داریم ثابت‌کردم که بچه دلیل‌حتی‌اگرآلمان قصدتجاوز هم‌داشته‌باشد موفق‌باجرای نظریه خود نخواهد شد. وقتی‌من‌یکبار دیگراین مسئله را خاطرنشان ساختم که‌آلمان فقط ۱۲لشگر به جامعه دفاعی‌اروپا خواهد فرستاد مولوتف‌پاسخ‌داد باوجود این‌بنظر میرسد که بدون شرکت

ناتمام

ساختمان سداسوان قبل‌از موعد مقرر پایان میابد

❁ بجای تقسیم عملیات ساختمانی بدوقسمت علیاوسفلی تمام تاسیسات سداسوان یکجا ساخته میشود

● ۱۵۰کارشناس روسی اکنون درتاسیسات سد اسوان کار میکنند

مسکو ـ۳فوریه ـ آسوشیتدپرس خبرگزاری تاس امروز از قول‌ایگناتی نویکف وزیر صنایع نیروی‌برقشوروی اظهار داشت که احتمال میرودساختمان سد اسوان قبل از تاریخ ۱۹۷۰ که برای خاتمه آن پیش بینی شده‌تکمیل شود .

وی که‌نظریات خود را ضمن مصاحبه با مخبر مجلهٔ عصر جدید چاپ مسکو بیان داشته اظهار نموده‌است پروژه سد اسوان که اکنون‌مهندسین‌روسی روی آن کار می کنند‌یکی‌ازبزرگترین پروژه های هیدرو الکتریك در قاره افریقا خواهد بود .

«نویکف» اظهار داشته ساختمان سد بطور کامل بجای تقسیم آن بدو قسمت علیا و سفلی موجب خواهدشد که از لحاظ اقتصادی صرفه جوئی بیشتری شده و بعلاوه خیلی زودتراز سال ۱۹۷۰ پایان یابد .

تعداد کارشناسان روسی که در تاسیسات سد اسوان کار می کنند بالغ بر یکصدو پنجاه نفر است که‌در میان آنها مهندسی که تاسیسات هیدرو الکتریك رود ولگا را ساخته نیز وجود دارد .

از جالبترین حوادث جهان

آقای داوید کلنس درناحیه اسکس انگلستان بااتومبیل خود میرفت . ولی ناگهان اتومبیل واردیك جاده فرعی شدودرگل گیرکرد . دزدان اسباب وائاثیه این‌اتومبیل‌را دزدیدند . فردا یك‌اتومبیل جیپ برای نجات‌اتومبیل‌آقای داوید که‌در گل مانده بود آوردند . ولی‌این اتومبیل‌نیز که‌در گل‌گیرکرد مورددستبرد قرار گرفت . بالاخره جیپ سوم وارد میدان شد ولی آن هم‌درگل‌گیرکرد وبه‌سرنوشت دواتومبیل اول دچار شد .

دیروز«لئونارد رودن» مدیر یکی‌از دبستانهای هارتفورد درجلو چشم دانش آموزان دوتراز معلم‌های دبستان را باشلیك دوتیر تفنك بقتل رسانید وسپس باشلیك یك تیر دیگر مغزخودرا متلاشی ساخت .

لئونارد شخص بسیار مهربان وآرامی بودهنوزمعلوم نیست محرك اودراین‌جنایت‌وحشتناك چه‌بوده است‌پزشکان معتقدند که‌لئونارد دراثر جنون آنی دست باین جنایت زده است.

تونس برای جنك اعصاب با فرانسه آماده میشود

ممکنست اقدامات تونس برای تخلیه پایگاه «بیزرت» از نیروهای فرانسوی بیك بحران جدی منجر شود

بیروت ـ۳فوریه ـرویتر ـگزارش های رسیده حاکی است که‌تونسی‌ها بیسروصدا برای جنك اعصاب با فرانسه آماده میشوند. زیرا هفته گذشته پرزیدنت بورقیبه در برابریك متینگ صدهزار نفری اظهار داشت که‌جنك مابرای بیزرت ـآخرین پایگاه فرانسویان درتونس از ۸ـ فوریه آغاز خواهد شد. ۸فوریه دومین سال بمباران قریه سیدی ـ یوسف بوسیله فرانسویان است‌که سبب پیدایش بحرانی در روابط فرانسه وتونس شد وسبب گردید که فرانسویان پایگاههای متعدد خود رادرتونس برچینند وهمه را در بیزرت که‌بزرگترین پایگاه فرانسویان در تونس بود متمرکز سازند. اکنون در «بیزرت» فقط درحدود ۲۰ هزار نفر سرباز فرانسوی وجود دارند. دراین پایگاه دستگاههای رادار وپستهای ضدهوائی وجود دارد لکن پرزیدنت بورقیبه همیشه طرفدار غرب بوده و مایل است دول غربی از خاك تونس استفاده کنند ولی همیشه نیزپافشاری کرده است‌که اشغال بیزرت وسیله فرانسویان ضربه‌ای به غرور ملی تونس است. هنوز معلوم نیست که مقامات تونسی چه اقداماتی در روز ۸فوریه برای اجرای اخطار بورقیبه مبنی برتخلیه بیزرت خواهند کرد وفرانسه نیز هنوز بدرخواست‌رسمی دولت تونس پاسخی نداده است.

اکنون تماس حائی میان نمایندگان دو کشور که‌از چندی پیش آغاز شده‌بود ادامه دارد ومذاکراتی درجریان است ولی ممکن است مسئله بیزرت که برای فرانسه دارای اهمیت فراوان است تبدیل بیك مشکل وبحران‌جدی شود.

سلطان مراکش دربیروت

بغداد ـ ۳فوریه ـخبرگزاری فرانسه ـ دیشب ازطرف سلطان محمد پنجم پادشاه مراکش ضیافتی بشام بافتخار رهبران عراق ترتیب داده شده بود. درپایان این مهمانی سلطان محمد یك قطعه‌نشان درجه‌اول به‌عبدالکریم قاسم نخست‌وزیر عراق ونجیب‌الربیعی رئیس شورای حاکمیت آن کشورتسلیم کرد. ضمنا سلطان مراکش یك‌قبضه شمشیر جواهرنشان به‌نخست‌وزیر عراق هدیه کرد. سلطان محمد که ازچهارروز پیش دربغداد بسرمیبرد ازاماکن مقدسه نجف وکربلا دیدن کرد ومذاکراتی باژنرال قاسم بعمل آورده است. قرار است امروز اعلامیه مشترکی دربغداد منتشر شود.

بیروت ـ آسوشیتد پرس ـ ۲ فوریه ـ سلطان محمد پنجم پادشاه مراکش پس از پایان بازدید خود در عراق امروز بعد از ظهر وارد بیروت شد . ژنرال شهاب رئیس جمهور، لبنان و دیگر اعضای کابینه این کشور در فرودگاه باستقبال آمده بودند و هنگام ورود وی۲۱ تیر توپ شلیك شد همراه سلطان پسرش عبداله و همسروی «لامیه» اختری ریاض صلح رجل معروف لبنانی نیز وارد بیروت شدند .

هزاران نفر از اهالی بیروت در حالیکه پرچم های مراکش و لبنان را در دست داشتند به استقبال پادشاه آمده بودند .

اطلاعات اقتصادی

وزیر کشاورزی میگوید : بعداز تحدید مالکیت‌های بزرگ بازهم

مالکین میتوانند زندگی مرفه داشته باشند

هدف ازدیاد خرده‌مالك و بهره‌برداری کامل از واحد سطح است

● مقدار زیادی از اراضی درجه‌اول ایران باوجود داشتن آب کافی محصول چندانی نمیدهند

آقای دکتر آموزگار وزیر کشاورزی پیرامون لایحه اصلاحات ارضی و اثرات آن گفت این لایحه‌دارای دوقسمت است .اول قسمت مربوط به‌تحدید مالکیت و قسمت دوم‌مربوط به‌تقسیم اراضی مازاد برحد نصاب بین زارعین میباشد . ولی بطور کلی مقصود آن‌است که خورده مالك زیاد شده و تولید ازراه‌بهره‌برداری بیشتر ازواحد سطح بالا برود .

مقداری ازاراضی درجه اول‌ایران باوجود داشتن آب کافی «راندمان» زیادی ندارد وایجاد خورده مالك‌این اشکال را رفع خواهد کرد .

آقای دکتر آموزگار بعد گفت پرداخت بهای اراضی براساس‌مالیات سال ۱۳۱۳ نخواهد بود بلکه‌این قیمت براساس ده برابر عواید سالانه آن خواهد بود که طبق‌نظر کارشناسان معین خواهد گردیدو مثلا باتوجه باظهار نامه مالیاتی درمورد عایدات سالانه درسال۳۸و ۳۹میتوان این قیمت را معین‌کرد و آقایان مالکین پس‌از تصویب لایحه آزادند که طبق قانون و باتوجه بدرآمدشان میزان مالیات خودرا معین نمایند همچنین اگر مالکی بخواهد متوسط درآمد پنج‌ساله راملاك تعیین بهای املاکش قراردهد راه آن این‌است که‌بیاید ومالیات آنرا طبق درآمدی که‌اظهار میکند بپردازد .

آقای دکتر آموزگار بعد درباره اینکه آیا زمین‌های درحدود نصاب برای مالکین باقی می‌ماند برای اعاشه آنها کافی‌است گفت طبق محاسباتی که شده‌است اگرمالکین مختصر کوششی بکنند میتوانند ازاین اراضی معاش خود وخانواده خودرا بنحو کاملی تامین وزندگی مرفه داشته باشند و حتی ورثه آنها نیز میتوانند اززندگی مرفه برخوردار باشند .

طبق قراردادی که درمورد این‌وام وجود دارد بانك رهنی باید ۸۰در صد این اعتبارات را در شهرستانها مصرف نماید .

البته بانك رهنی این وجوه راجزء سرمایه خود می‌شناسد ولی بهر صورت چون این ازدیاد سرمایه‌از محل وام آمریکاست رعایت مقررات آن نیز اجباری است .

بانك کشاورزی نیز درانجام‌منظور مقدمات کاررا فراهم میسازد .

با اعلام پایان مذاکرات واشنگتن درباره وام سد دز

مهندس هدایت برای امضای قرارداد وام بواشنگتن میرود

هزینه‌های ریالی طرح سد دز ازعواید سازمان برنامه تامین میشود

قسمت مهمی از کارهای مقدماتی سد دز بمرحله اجرا درآمده است

سازمان برنامه درانتظار دریافت گزارش هیئت اعزامی خود بواشنگتن می‌باشد تاازنتیجه مذاکرات هیئت بامقامات بانك بین‌المللی ترمیم و توسعه اطلاع‌پیدا کند .

هیئت اعزامی سازمان برنامه‌قرار است آخرین مذاکرات مربوط‌بدریافت وام‌لازم برای‌هزینه‌های‌ارزی ساختمان سد دزو طرح آبیاری دزرا انجام‌دهد وطرح قرارداد رابرای امضاء آماده سازد . میزان وامی که برای ساختمان خود سدلازم است‌درحدود ۲۵میلیون دلار میباشد و برای هزینه های‌ارزی طرح آبیاری نیزوامی درحدود پنج تاشش میلیون دلار موردنیاز است. بقیه مخارج که‌هزینه های ریالی است از محل عواید سازمان برنامه تامین میشود .

خبرنگار ما اطلاع‌میدهد که‌درصورتیکه وقرار دادبعد از تصویب دولت و هیئت اعزامی پایان مذاکرات رابتهران تصویب مجلس ایران رسمیت یافته گزارش دهد باحتمال زیاد آقای‌مهندس ووام دریافت خواهد گردید.

خسروهدایت برای امضای موافقتنامه ازطرف دولت بواشنگتن خواهد رفت

هم‌اکنون قسمت مهمی ازکار های‌اولیه ساختمان سد دردست اجراست‌وبطور کلی طرح ساختمان سدذ ازجمله طرح‌هائی است که‌تاپایان برنامه‌هفت ساله دوم خاتمه خواهد یافت .

از اول سال آینده درشهرهائیکه بانك رهنی شعبه ندارد

بانکملی بجای بانك رهنی اعتبار می‌دهد

★ اعتبارات پرداختی توسط بانکملی صرف امور ساختمانی خواهد شد .

★ بانك کشاورزی نیز نظیر بانك‌رهنی اعتباراتی دراختیار بانکملی خواهدگذاشت

بانك‌های رهنی و کشاورزی باید از سال آینده درنقاطی که شعبه ندارند اعتباراتی دراختیار شعب بانك‌ملی بگذارند تاطبق مقررات این دوبانك برای امور ساختمانی و کشاورزی اعتبار داده شود .

خبرنگارما اطلاع‌میدهد که بانك رهنی برای این امر پیش بینی‌های لازم را بعمل می‌آورد تاطبق قانون ازاول سال آینده کار خودرابنحوی که ذکر شد آغاز نماید .

بانك رهنی بیشتر برای اینکار ازاعتباراتی استفاده خواهد کرد که ازمحل ۵۰میلیون تومان بانك صادرات واردات آمریکا دراختیار گرفته‌است .

نکات تازه‌ای از بودجه کل کشور

● بجای افزایش مالیات‌ها اضافه درآمد وزارت دارائی از محل وصول صحیح مالیاتها و عوارض تامین میشود

● وزارت دارائی امیدوار است با وصول مالیات‌های معوقه کسر بودجه فعلی را هم تامین نماید

درشماره‌های گذشته مقایسه‌ای درباره ارقام هزینه ودرآمد بودجه سال ۱۳۳۹با ۱۳۳۸به‌عمل آوردیم واین مقایسه نشان داد که بودجه سال آینده نسبت به‌بودجه سال جاری مزایائی دارد زیراکه۷۰ میلیون ریال‌از هزینه‌های مختلف ازدرآمد عادی تامین گردیده در حالیکه درسال گذشته کسری هزینه همیشه از درآمد نفت‌تامین میگردید .

درسال آینده ۶۰۰میلیون ریال از افزایش هزینه بوسیله عوارض وحقوق گمرکی واضافه درآمداز محل قندوشکر وچای وانحصارات دخانیات واضافه درآمد انواع مالیات هاتامین شده .کسری بودجه هم‌با وجود افزایش فوق‌العاده هزینه ۲۰۰ میلیون ریال ازسال قبل کمتر است. موضوع دیگری که باید آنرا ازنکات مثبت بودجه سال ۱۳۳۹به حساب‌آورد افزایش‌درآمد سازمان برنامه از نفت وکاهش سهمیه دولت از این محل است.

معمولا سهم دولت صرف مخارج پرسنلی واداری واموری میشود که جنبه عمرانی وتولیدی آن کم است بهمین علت هرچه سهم دولت‌ازنفت بنفع امور عمرانی کم شود بودجه سالم‌تر ومفیدتر میباشد. ازاضافه هزینه سال آینده ۱۵۰۰ میلیون ریال برای کارهای فرهنگی و بهداشتی وبقیه به‌امور ساختمانی وزارتخانه‌ها که جنبه فوری‌ندارند اختصاص داده شده است.

این نوع خرج یکی دیگرازنکات مثبت بودجه سال آینده میباشد وزارت دارائی اضافه درآمد خودرا از محل وصول صحیح مالیات و عوارض تامین کرده‌نه افزایش مالیات واین امیدواری در وزارت دارائی وجود دارد که. پرونده های معوقه راباتوافق حل وفصل کند وازاین راه کسری بودجه راتامین نماید دولت بااین اطمینان حاضر شده که قسمتی از سهمیه نفت‌خود رابسازمان برنامه بدهد.

بازار اصفهان

بازار اصفهان در هفته‌گذشته به بز چند قلم که دچار رکود بودند خوب و رضایتبخش بود .

مغز بادام و پشم مواجه با رکود و سستی بود و کمتر روی آن معاملات عمده انجام می گرفت و در عوض‌بازار ریسمان بهتر شد و آهن و فلزات دیگر و کتیرا روبرونق و بهای اکثر آنها در ترقی بود . نرخ دانه های روغنی تغییری نداشت اما سفارش روی آن زیاد میرسید . بازار پوست هم محکم بود اما زمینه آن کمترشد. روی قماش و قند و شکر و چای معاملات بر اساس‌مصرف‌انجام‌گرفت. بازار پنبه از شور و حرارت هفته های قبل افتاده اما قیمت آن تغییری‌نکرد.

آنکارا و تهران و کراچی

باوسایل مخابراتی با هم مربوط میشوند

برای برقراری یك سیستم مخابرات درخط سرتاسری ایران ۵۷ ایستگاه لازم است

● هزینه ارزی طرح ارتباط مخابراتی آنکارا ـ تهران ـ کراچی ده‌میلیون دلار است

★ شهرهای واقع درمسیر خط آنکارا ـ تهران ـ کراچی با تلگراف وتلفن بهم مربوط میشوند

بطوریکه قبلااطلاع دادیم طرح ارتباط مخابراتی بین آنکارا ـ تهران ـ کراچی ازطرف شورایعالی سازمان برنامه بتصویب رسید .

طرح‌کلی این ارتباط طبق‌تصمیم شورای وزیران پیمان سنتو و بر اساس موافقت نامه‌ای که‌در سال ۱۹۵۷ بین نمایندگان دولت‌شاهنشاهی ودولت آمریکا بامضاء رسید تهیه گردیده است .

دراین طرح کلیه پیش‌بینی های لازم جهت تامین ارتباط منظم بین سه‌کشور بعمل آمده‌وارتباط ایران‌و اروپا وحوزه مدیترانه ازراه ترکیه درنظر گرفته شده است .

بعلاوه‌برای ارتباط نقاط داخلی ایران که‌در مسیر این‌خط واقع‌شده مدارهای تلگرافی وتلفنی باندازه‌کافی منظور شده‌است . طبق‌موافقت‌نامه مزبور دولت امریکا پرداخت هزینه های دلاری این‌پروژه راکه‌بالغ برده میلیون دلار میشود بعهده گرفته‌ودر مقابل دولت شاهنشاهی قبول‌کرده است زمین ها و ساختمانهای مورد نیاز وراههای فرعی راکه‌جهت‌نصب دستگاهها مورد احتیاج است آماده

تقسیم اراضی خالصه کردستان بین کشاورزان

گزارشی از وضع اراضی ونحوه تقسیم اراضی خالصه کردستان تهیه و تسلیم بنگاه خالصه شده است

یك هیئت نقشه بردار از طرف بنگاه خالصه وزارت کشاورزی به کرمانشاه اعزام گردیده است تاار دهات خالصه نقشه‌برداری وآنهارا آماده تقسیم بین دهقانان مقیم‌آن دهات بنماید.

وزارت کشاورزی اطلاع میدهد که‌مامورین اعزامی از طرف بنگاه خالصه به‌کردستان در مورد خالصجات آن نواحی گزارش خود راتسلیم بنگاه خالصه کرده‌اند. پس‌از آنکه این گزارش دقیقا مطالعه شدواشکالات تقسیم‌خالصجات کردستان برطرف گردید تقسیم برداری از دهات خالصه کردستان آغاز واین دهات بین روستائیان‌مقیم تقسیم خواهد گردید.

مبادلات کالا بین ایران و هندوستان

تا ۱۵۰۰ میلیون ریال درسال قابل افزایش است

● خشکبار ومواد معدنی ازکالائی‌است‌که بمقدار زیاد میتواند بهندوستان صادرشود

● برای توسعه صادرات باید راه ترانزیتی پاکستان قابل اطمینان باشد .

در جلسه اخیر اطاق بازرگانی تهران گزارش نمایندگان اعزامی‌اطاق به هندوستان و پاکستان مطرح‌گردید در این گزارش پیش بینی شده که مبادلات کالا بین ایران وهندوستان را میتوان ۱۵۰۰ میلیون ریال‌افزایش داد . آنچه از گزارش موردتوجه اعضای اطاق بازرگانی تهران قرار گرفت‌امکانات وسیع تجارت‌بین‌ایران و هندوستان بود .هندوستان درجریان توسعه صنایع و اجرای برنامه وسیع عمرانی میباشد و تا مدتی سالانه بمقدار متنابهی کالاهای معدنی و خشکبار ایران احتیاج دارد .

در مورد مواد معدنی ایران باید تسهیلات و امکانات جدید بوجود آورد در مورد خشکبار هم باتثبیت و اطمینان به راه ترانزیتی‌پاکستان تجار باید محصول باب هندوستان را تهیه و با افغانها رقابت‌کنندمثلا سبزه ایران که بشکل کالیفرنی تهیه میشود مورد احتیاج هندوستان نیست آنها کشمش خشك کرده بشکل کشمش سبز میخواهند که تهیه آن در ایران چندان مشکل نیست منتها باید براه ترانزیتی پاکستان اطمینان بیشتر داشت تا معطلی های فعلی برای آن پیدانشود چون در اینصورت مسلما کشمش های باب هندوستان خراب میشود و خریداری نخواهد داشت .

بهره در بازار تنزل کرده

بازار خودرا برای معاملات شب عید آماده میکند

بازار فعلاخودرا برای معاملات وشب‌عید آماده میکند . روی کالاهای صادراتی فعالیت محسوسی دیده نمیشود . وضع‌خشکبار گماکان راکد است . خشکبار ماندهورزاهدان هنوز بمقصد هندوستان حمل نشده است ولی بطوریکه تجار صادر کننده خشکبار بهندوستان میگویند دولت پاکستان مشکلات حمل آنرا از بین برده وحاضر بواگذاری واگن‌میباشد. امادولت هندوستان تسهیلات لازم‌در مرز خود فراهم نکرده است درحال حاضراکثر واگنهای هندوستان در مرز پاکستان وهندوستان حامل‌نمك می‌باشد و چون بارندگی موسمی نزدیك است‌قرارداد‌ن این‌اجناس در فضای آزادی خالی از خطرنیست‌باین جهت حمل خشکبار ایران‌بهندوستان تاپیدا کردن‌محل‌مناسب‌ازطرف دولت هندوستان برای‌نمله‌ها بتاخیرافتاده افتاده است . .قیمت ارقام مختلف خشکبار دربازار مثل هفته گذشته ثابت است فعلامظنه خشکبار درحد اقل ممکن خود می‌باشد بازار داخلی بسته برای مصرف ایام عیدازبیستم بهمن رونق پیدا خواهد کرد .

رکود بازار موجبشده که وضع بهره‌دریك‌ماه اخیر بهترشود باوجودی که اواخردی ماه کمی ترقی داشت امااز اوایل بهمن دوباره‌بوضع‌لایحه سابق برگشته است اکنون نرخ‌بهره برای اعضاء درجه یك‌بین ۱۷و۱۸در صد درجه دو۱۸تا۲۰ درصد برای درجه سه‌تا ۲۴درصداست مظنه‌بعضی از کالاهای وارداتی بشرح زیراست نیل‌آلمانی‌صندوقی ۱۱۳۵۰ریال‌فرانسه ۱۱۲۰۰ ریال سویسی ۱۲۸۰۰ ریال انگلیسی ۱۱۲۰۰ ریال قلع‌کیلوئی ۲۱۰ ریال مس‌ورق کیلوئی ۹۰ریال آلومینیوم جور کیلوئی ۷۲ریال‌قیمت این کالا درحدود ۲ریال نسبت‌بهفته آخر دی ماه ترقی داشته است .

استقبال از وام‌های کوچك صنعتی

گزارش‌مربوط به‌وام های کوچك صنعتی‌نشان میدهدکه تاپایان آذرماه ۹۷۷تقاضای وام کوچك صنعتی بوزارت صنایع ومعادن تسلیم شده که‌مبلغ درخواست شده‌آنها قریب ۳۱۵میلیون و ۷۴۶هزار ریال می‌باشد .

وامهای‌کوچك صنعتی که‌به صاحبان صنایع کوچك و کارگاهها داده‌میشود مورد استقبال بسیار قرارگرفته است ولتایجی که‌ازاین وام‌ها گرفته شده بسیار رضایت بخش بوده کارخانه‌ها وکارگاههای کوچك اغلب افزایش یافته ووامهائی که‌گرفته‌شده صرف تهیه وسایل ودستگاه های جدید یاتغییر محل کار شده که نتیجه آن بالا رفتن سطح تولید وکیفیت‌محصولات این‌کارخانه‌ها بوده است . بالنتیجه محصول کارگاهها و کارخانه‌های کوچك بیشتر و مصرف‌کننده میرسد .

مرغوب‌تروحتی ارزانتر بدست

تصویب چندوام‌صنعتی

کمیسیون فنی وامهای تولیدی وصنعتی ومعدنی با حضور اعضای کمیسیون در دبیرخانه شورایعالی اقتصاد تشکیل‌شدنمایندگان وزارت بازرگانی وصنایع ومعادن وبانك ملی وسازمان برنامه وبانك کشاورزی و دبیرخانه شورای عالی اقتصاد حضور داشتند.

دراین جلسه چند فقره‌وام تقاضاشده مورد رسیدگی وتصویب واقع گردید گزارش آن جهت تائید درجلسه شورای عالی‌اقتصاد تهیه گردید.

تلفن ۳۱۹۳۴

آگهی دعوت از افسران بازنشسته

در روزجمعه ۱۵بهمن ماه که‌مصادف با روز مصونیت اعلیحضرت همایون شاهنشاهی از سوءقصد دشمنان میباشد مراسم دعاو شکرگزاری ازساعت٤ بعداز ظهر درباشگاه افسران بازنشسته برپا میگردد از عموم افسران ودرجه‌داران بازنشسته حاضر درمرکز بدینوسیله دعوت میشود که‌در مراسم مذکور شرکت نمایند.

رئیس کانون افسران بازنشسته ارتش سژاندارمری وشهربانی

آ ـ ۳۲۵۰۹ سپهبد شاه‌بختی

اگهی ازدیاد سرمایه در شرکت ساختمانی وال‌بامسئولیت محدود باسرمایه هفت‌میلیون و پانصد هزارریال ثبت‌شده بشماره ۵۳۰۸

طبق نامه شماره ۶۶۰مورخه ۱۰ر۱۱ر۳۸ شرکت ساختمانی وال‌با مسئولیت محدود به‌پیوست صورتجلسه مجمع عمومی فوق‌العاده مورخه ۲۷ر۱۰ر۳۸ سرمایه شرکت ازمبلغ هفت‌میلیون و پانصد هزار ریال‌بمبلغ ده‌میلیون ریال‌افزایش یافته واضافه سرمایه مذکور از طرف شرکاءعقدا پرداخت ودراختیار مدیران شرکت میباشد.

رئیس اداره ثبت شرکتهاوعلائم تجارتی واختراعات ـ مهدی نراقی

آ ـ ۳۲۵۰۷

آگهی تاسیس شرکت سهامی زدا

بمنظور الف . شستشو ـ لکه‌گیری ـ پاك کردن واطوکشیدن هرنوع البسه وهرگونه وسائل دیگر از قبیل ملافه ـ پتو ـ قالی وغیره ب ـ انجام امور تجارتی وواردات و صادرات کالاهائیکه برای انجام‌منظور های مذکور ضروری باشد شرکتی بنام شرکت سهامی زدا که سرمایه آن مبلغ ده میلیون ریال تعیین گردیده و بیکهزار سهم ده هزارریالی بانام تقسیم و تمام بهای اسمی آن نقدا‌پرداخت شده وطبق اظهار درتحویل واختیار مدیران شرکت می‌باشد از تاریخ چهارم‌بهمن ماه ۱۳۳۸ بمدت نامحدود درتهران خیابان شمیران تشکیل گردیده ودرتاریخ دوازدهم بهمن‌ماه ۳۸دردفتر ثبت شرکتهای داخلی بشماره ۷۱۰٤ به‌ثبت رسیده آقای‌مهندس محمدرضاداریوش نورامسته رئیس هیئت مدیره ومدیرعامل و آقای عبدالعلی خداداد نایب رئیس هیئت مدیره و آقای کریم پاشا بهادری عضو هیئت مدیره وخزانه‌دارشرکت می‌باشند و حق امضاء بامدیر عامل وخزانه‌دار متفقا می‌باشد و آقای دکتر فریدون معتمدا وزیری برای مدت یکسال بسمت‌بازرس‌شرکت تعیین شده‌است .

رئیس اداره ثبت شرکتها و علائم تجارتی واختراعات ـ مهدی‌نراقی

آ ـ ۳۲٤٦۹

کائوچوك خام خریداریم

برای یکی از بنگاههای مصرف کننده عمده ارقام مختلف کائوچوك خام بشکل ورق RSS 3, RSS 2, RSS 1, هرماه مقادیر زیادی سیف خرمشهر و یا موجود در تهران خریداریم .

شرکتها و بازرگانان که علاقمند بفروش میباشندپیشنهادات خود را با ذکر جزئیات و آخرین قیمت و نمونه جنس (درصورت امکان) وشرایط پرداخت به نشانی صندوق پستی ۳۵۵ تهران ارسال دارند .

آ ـ ۴۰۲۲۰

آ ـ ۴۰۶۲۰

آگهی مناقصه خرید لوازم آتش‌نشانی

شرکت سهامی کارخانجات قندایران ۲۲قلم لوازم آتش‌نشانی‌مورد نیازواحدهای تابعه‌را ازطریق مناقصه خریداری مینماید.

شرایط و مشخصات مربوطه در قسمت بازرگانی شرکت (اداره معاملات داخلی)واقع درخیابان شاهرضا مقابل خیابان فرصت موجود بودمو پیشنهادات واصله تاروز ۳ر۱۲ر۳۸ پذیرفته میشود و در ساعت ده صبح روزبعد رسیدگی خواهدشد.

شرکت در مناقصه بمنزله قبولی کلیه شرایط مناقصه است.

۱ ـ ۲ آ ـ ۴۰۴۵۰

آگهی تعیین نمایندگان مجاز درشرکت سهامی الیران موتورز

باسرمایه ده میلیون وپانصدهزارریال ثبت شده بشماره ۶۹۸۳

طبق‌نامه مورخه ۹ر۱۱ر۳۸ شرکت سهامی الیران موتورز ALIRAN MOTORS LIMITED به‌پیوست صورتجلسه‌هیئت مدیره مورخه ۲۶دیماه ۱۳۳۸ هیئت مدیره آقایان سیف‌الرحمن و رئیس احمدخان را بسمت نمایندگان مجاز شرکت برای مدت سه‌سال تعیین نمودند و نامبردگان اجازه دارند از طرف شرکت کلیه نامه و اسناد و تعهد امور شرکت را از قبیل قراردادها ـ چکها ـ بروات تجارتی و غیره را متفقا امضاء نمایند .

رئیس اداره ثبت شرکتها و علائم تجارتی‌واختراعات ـ مهدی‌نراقی

آ ـ ۳۲۴۳۵

آگهی تشکیل مجمع عمومی

طبق‌ماده ۱۸اساسنامه ،شورای کشاورزی کشور برای تشکیل مجمع عمومی (فوق‌العاده) از کلیه آقایان اعضاء شورای کشاورزی کشور دعوت می‌شود که روز یك شنبه اول اسفندماه ۱۳۳۸ ساعت چهاربعدازظهر درمحل‌شوری(خیابان بهارستان مقابل مسجد سپه سالار) باتوجه بمواد ۲۰ و۲۷اساسنامه تشریف بیاورند .

(دستور جلسه)

۱ـاستماع گزارش هیئت مدیره

۲ـاصلاح و تغییر بعضی ازمواد اساسنامه

۳ـاخذ تصمیم مقتضی راجع‌بکلیه امورشوری .

رئیس شورای کشاورزی‌کشور

آ ـ ۳۲۳۹۷

قابل توجه علاقمندان کارخانجات آجرسازی دارندگان کورهای هوفمان

ماشین‌های آجرسازی بن جوانی‌مبدا تحولات بزرگی در فرم ساختمانهای جهان بوجود آورده

این ماشینها از ۳ الی ۱۲ هزار آجر درساعت محصول میدهد

دستگاه سوخت سابو برای کوره‌های هوفمان

که قادر است بیش از شصت هزار آجر در روزپخته وتحویل نماید . ضمنا کوره‌های آجرپزی که درحال حاضر مشغول کار می‌باشند می‌توانند از دستگاه سوخت سابو که هزینه سوخت را به ۱/۴ تقلیل میدهد استفاده نمایند.

شرکت سهامی مزرعه نماینده انحصاری کارخانجات بن جوانی وسابو از کلیه علاقمندان و خریداران‌محترم که مایل به خرید ماشین‌های فوق باشند دعوت می‌نماید که از نزدیك باطرز کار ماشین‌هائی که‌درتهران نصب ومشغول کاراست بازدید نمایند.

ضمنا مهندسین ومتخصصین این‌شرکت موظف وعهده‌دار نصب دستگاهها میباشند.

شرکت سهامی مزرعه خیابان‌شمیران

جاده قدیم پلاك ٦٤٧ تلفن ۳٦٤۹۳

اطلاعیه پیشکار دارائی تهران

موعد پرداخت قسط سوم مالیات مستغلات اجاری و غیر اجاری‌سال جاری تاآخر بهمن‌ماه‌میباشداز مودیان‌محترم مالیات مستغلات تقاضا داردباتوجه بفرصت و فراغتی که کارمندان وماموربن وصول برای‌انجام مراجعات آقایان دارند تادیه قسط سوم را موکول به‌روزهای آخربهمن نموده و تدریجا مراجعه و پرداخت فرمایند. پیشکار دارائی تهران

مصوبه شماره ۳ر۱۰۹۷۶ـ۶۲ مورخ ۷ر۱۱ر۳۸ کانون شکار ایران

کانون شکار ایران باتکای اختیارات ناشی از قانون شکارمصوب اسفندماه ۱۳۳۵ بمنظور حفظ نسل ماهیان گرانبهای کشوراستعما تور ودامهائیرا که طول اضلاع چشمه‌های آن‌کمتر از اندازه‌های زیرباشد ممنوع مینماید:

الف ـ اندازه اضلاع چشمه تور ودام برای صید ماهیان‌خاویاری (غضروفی)

اندازه ضلع چشمه‌دام برای صید ماهی ازون بورون (دراکول) یازده سانتیمتر(۱۱) سانتیمتر	
اندازه ضلع چشمه دام برای ماهی تاس ماهی	سیزده ونیم سانتیمتر (۱۳ر۵) سانتیمتر
اندازه ضلع چشمه دام برای صید ماهی ماهی بلوگا	بیست سانتیمتر (۲۰) سانتیمتر

ب ـ اندازه اضلاع چشمه تورهای بزرك صیادی

	اندازه اضلاع چشمه درکیسه تور	اندازه اضلاع چشمه در دیواره تور	اندازه اضلاع چشمه در جناحین
۱ـ تور دریائی	سی میلیمتر (۳۰) میلیمتر	۳۶ میلیمتر (۳۶) میلیمتر	چهل میلیمتر (۴۰) میلیمتر
۲ـ رودخانه	بیست‌وهشت‌میلیمتر (۲۸)«	سی‌میلیمتر (۳۰) میلیمتر	چهل میلیمتر (۴۰) میلیمتر
۳ـ مخصوص شك ماهی		بیست‌وچهارمیلیمتر(۲۴) «	بیست وهفت‌میلیمتر (۲۷)

ج ـ اندازه اضلاع چشمه‌دام‌های ثابت

۱ـ برای صید ماهی سوف	پنجاه میلیمتر (۵۰) میلیمتر
۲ـ برای صید کلمه وشك ماهی	سی‌وشش میلیمتر (۳۶) میلیمتر
۳ـ برای صید کپور وسیم	چهل‌وچهار میلیمتر(۴۴) میلیمتر
٤ـ برای صید ماهی سفید	پنجاه وپنج میلیمتر(۵۵) میلیمتر

اضلاع چشمه‌ها هنگامیکه تورتر ومرطوب است بدین‌ترتیب اندازه‌گیری میشودکه فاصله بین یازده عدد گره را اندازه گرفته و به تقسیم میکنند .

صید ماهیان مشروحه بالا باتورهائیکه طول اضلاع چشمه‌آن کمترازاندازه‌های فوق باشد اکیدا ممنوع مرتکبین طبق مفادماده (۵) قانون شکار تحت تعقیب .کیفری قرار خواهند .گرفت.

بتاریخ ـ هفتم بهمن ماه ۱۳۳۸

وگا آ ـ ۴۰۴۸۰

کانون شکار ایران

انتقاد

از: جواد میرکریمی

۱۷۴ نوع تقلب

اگر خوانندگان محترم بخاطر داشته باشند در حدود یکماه قبل نگارنده در همین ستون انتقادی تحت عنوان «جنایت» راجع به اشخاصی که در مواد غذائی و دارونی تقلب میکنند نوشتم .

دیروز همین موضوع در مجلس سنا مطرح شد ووزیر بهداری تصدیق کرد که این عمل کثیف واقعا جنایت است و مجازات مرتکبین آن اعدام.

فکر نمیکنم کسانیکه توضیحات وزیر بهداری را در این باره درشماره دیروز روزنامه خواندند همانطور که سناتور دکتر کاظمی در جلسه سنا در مورد خود گفت بدنشان نلرزیده باشد.

آدم را باید از فولاد ساخته باشند که از دهان وزیر بهداری بشنود تاکنون ۱۷۴ نوع تقلب در مواد غذائی که او مصرف میکند کشف شده و ارکان وجودش بلرزه در نیاید .

من که قبلا در این باره انتقاد نوشته بودم از بسیاری از این تقلبات خبر نداشتم ووقتی ضمن توضیحات وزیر بهداری خواندم که تابحال بجای شیر نشاسته وشیر خشک کهنه ، بجای چای قماله چای های قهوه خانه ، بجای آب پرتقال گرد لیمو و مواد رنگی ، بجای آب لیمو آب کاه و جوهر لیمو ، بجای زعفران ریشه گوشت گاو پخته و گل رنگ ، بجای روغن حیوانی روغن تخم پنبه و پارافین ، بجای فلفل پوست ماش و ماسه نرم ، بجای زردچوبه گرد آجر ، بجای شیرینی نان خشک کشیف و کپک زده ، بجای مرغ کلاغ و خلاصه بجای خیلی از چیز های دیگری که فکر میکردم مواد غذائی است کثافاتی که اگر توی لوله توپ بریزند آنرا متلاشی میکند بداخل معده بیچاره خود سرازیر میکردم به استقامت خود ایمان می‌آوردم که هنوز هم آنقدر توانائی دارم که میتوانم بنشینم و انتقاد بنویسم !

تردیدی نیست که بسیاری از بیماریها و عوارض گوناگونی که گریبانگیر مردم میشود ناشی از مصرف همین مواد غذائی فاسد و تقلبی میباشد و تازه وقتی این بیماران برای درمان خود اقدام میکنند ای بسا که بجنگ داروهای تقلبی بیافتند و حالشان بدتر شود چنانکه وزیر بهداری ضمن توضیحات دیروز خود گفت : «سرم های غذائی که برای بیماران تجویز میشود و واقعا بایه نهایت دقت در تهیه آن مبذول گردد متاسفانه بوضع بسیار اسف‌انگیزی توسط عده‌ای شیاد تهیه میشود که خود اینجانب شخصا درلابراتوار ها حاضر واین محلها را تعطیل کردم و صاحبان آن بمقامات قضائی معرفی شدند .»

باعث نهایت خوشوقتی است که این موضوع در مجلس محترم سنا مطرح شد تا هم مردم بیشتر متوجه این تقلبات شده و حتی‌الامکان سعی کنند از سالم بودن مواد غذائی که مصرف مینمایند مطمئن شوند و هم توجه مقامات مربوطه بیش از پیش به آن معطوف گردد و چاره‌ای عاجل و موثر دراین باره بیاندیشند .

بدون شك همه آرزومندند اقداماتی که وزیر بهداری برای جلوگیری از این تقلبات به آن اشاره کرد هرچه زودتر به نتیجه برسد و لااقل ازاین ببعد مردم مواد غذائی سالم مصرف کنند .

این حرف وزیر بهداری روزنه امیدی بود که : « دراین مورد شدیدا مبارزه خواهد شد ویقین دارم که موفقیت با ما خواهد بود . » خدا کند این موفقیت هرچه زودتر حاصل شود و جامعه ما را از این خطر بزرگ برهاند ولی بنده میخواهم به وزیر محترم بهداری که آرزو کرده‌اند در میان این عده افراد بی ایمان و سود پرست ایمانی پیدا شود وآنها را از بازی با جان مردم بازدارد ، عرض کنم کسی که حاضر شد تا باین حد تن به پستی بدهد که بخاطر مقداری استفاده مادی سلامت یك جامعه را بخطر بیاندازد بطور مسلم ایمان در وجود او مرده و دیگر هرگز باز نخواهد گشت و تنها راه برای مجازات این افراد و جلوگیری موثر از این تقلبات اینستکه برای آنها بدون ذره‌ای گذشت و شفقت مجازات های بسیار شدید وضع کنند و حتی مجازات اعدام در این مورد بی‌عدالتی نیست .

آ ـ ۴۰۶۴۰

گفتگوی خوانندگان

برق ضعیف است

آقای احمد راهجو ساکن خیابان‌سینا کاشی شماره ۴۷۹ مشترك شماره ۶۷۰۰ برق شهرداری اظهارمیدارد که تا ساعت نه شب فقط قرمزی‌لامپ را تماشا میکنیم و نوری نمی بینیم تقاضا آنکه ما را از تاریکی نجات دهند .

مزاحم من شده‌اند

بانو طوبی مفاخری ساکن خیابان خواجه نظام‌الملك ایستگاه اکبریان رو بروی غفاری منزل شخصی طی تلگراف شهری شکایت نموده که چند زاندارم مزاحم منزل او هستندو تقاضای‌رفع مزاحمت‌فوری کرده‌است.

بومی نیستیم

پرستاران بهداری شهر کرد طی تلگراف مفصلی اظهار میدارند که چون شناسنامه ما از شهر گردصادر شده مارا بومی شناخته اند درصورتی که اهل شهر کرد نیستیم و شاید پدران ما چندی قبل در اینجا توقف داشته‌اند بنابراین تقاضا میشود مارا هم مشمول مزایای کارمندان غیربومی بنمایند .

رتبه‌های عقب‌افتاده

آقای سیروس فیروزمند کارمندرتبه یك‌اداره دامپزشکی‌ارتش ساکن‌خیابان سلسبیل چهار راه آذربایجان اظهار میدارد ده سال است در پایه یك مانده‌ام جزءکادرفنی میباشم بصداقت خدمتگذاری کرده‌ام تقاضا آنکه رتبه های عقب افتاده مرا بدهند .

از زوجین گواهینامه بخواهید

آقای نصراله‌پزشکپور کارمندبهداری آذربایجان (تبریز) یاد آور میشود که تاکنون در موقع عقد ازدواج معاینه و تجزیه خون از زوج بعمل آمده در صورتی که این معاینه و تجزیه خون از زوجه نیز ضرورت دارد بنابراین شایسته است در آینده از نظر حفظ بهداشت در باره زوجین این نظریات رعایت شود .

شکایت باغداران

باغداران و خرده مالکین سی وچهار قریه اطراف قزوین اظهار میدارند در نتیجه تعطیل کارخانه های خشکبار قزوین کشمش که یگانه وسیله‌زندگی ما میباشد روی دستمان مانده برای صادر کردن آن وسیله نیست و در داخله هم خریدار ندارد از مقامات مسئول بخواهید فکری بحال ما بکنند که از هستی ساقط نشویم .

بازهم خطر دیوار

جمعی از سکنه گذر پاچنار و کوچه خازن الملك (خیابان بوذر جمهری) تذکر میدهند که دیوار سرای توتون فروشها مشرف بخرابی است روزی چهار صد طفل مدرسه‌ای از کنار این دیوار میگذرند به برزن هشت میگوئیم جوا بمیدهد بمالك اخطار کرده‌ایم مالك هم اعتنا باین حرفها ندارد اتفاقا سال گذشته هم قسمتی از سقف این کاروانسرا خراب شد لذا تقاضادادیم فوری در رفع این خطر حتمی اقدام کنند .

حمام زنانه

سکنه کوچه ارك منشعب ازبابهمایون و خیابانی خیام اظهار میدارند که در این کوچه حمام زنانه‌ای است که درو پنجره آن چندان حفاظ ندارد از برزن مربوط بخواهید پس از معاینه وضع حمام از خارج ترتیبی بدهد که درو پنجره حمام زنانه کاملا محفوظ باشد.

یکطرفه شود

سکنه خیابان ۱۲ متری خواجه‌نظام‌الملك اظهار میدارند که بواسطه تنگی خیابان عبور دو طرفه وسایل نقلیه موجب زحمت و گاه هم تصادف‌میگردد لذا تقاضا میشود که مقرر دارندعبور وسائط نقلیه از خیابان خواجه‌نظام‌الملك و خیابان روبروی زندان قصر (موازی با خیابان) خواجه نظام‌الملك) یك طرفه شود .

بیم خطر

آقای هوشنگ حسام پور محلاتی تذکر میدهد که اگر از طرف مخبرالدوله بلاله زار بروید در آنجا ایوان (بالکن) مخروبه ای می‌بینید که مشرف بسقوط است از برزن مربوطه بخواهیدکه پیش از وقوع خطر جلوگیری کند .

بهداری رستم‌آباد

جمعی ازاهالی رستم‌آباد(رودسر) تلگراف میکنند که آقای رجبعلی بهبودی متصدی بهداری رستم‌آباد چهار ماه است حقوق نگرفته‌معذلك دقیقه ای ازخدمتگذاری دریغ نداشته چرا نسبت باو توهین کرده اند تقاضای رفع اهانت ازاین کار مند دوستکار داریم .

روپوش سفید

آقای دکتر محمد حسین دانشپور میگوید روپوش سفید مخصو ص پزشکان و پرستا ران میباشد از شهرداری بخواهید برای رسته های دیگر مانند قصابان و کافه چیان روپوش رنك دیگری تعیین‌کنند.

از اینجا و آنجا

پلیس زن

اخیرا که مجلس سنای ایتالیا با طرح تشکیل پلیس زن موافقت کرد وزارت داخله آنکشور برای اجرای این طرح بامشکل تازه‌ای روبروگشته است .

وزارت داخله نمیداند که لباس این پلیس راباید شبیه پلیس زنانه‌انگلستان یامهمانداران هواپیما تهیه کند . مسئولین وزارت داخله معتقدند که لباس مهمانداران هواپیما بهتر است زیرا گشادی لباس پلیس جلب توجه مردم رانخواهد کرد .

شرط استخدام در پلیس زنانه‌ایتالیا شهرت و اصالت و نجابت خانوادگی ودارای تحصیلات عالیه در قانون و علوم سیاسی میباشد .

سگهای نیکوکار

در قرن یازدهم عده‌ای از کشیش ها جمعیتی بنام «کشیش‌های سن برنارد بزرك » تشکیل دادند ومقصود آنها کمك به کسانی بود که می خواستند از کوهستانهای سخت و پر برف عبور کنند .

جمعیت مزبور شعباتی نیز ددممالك مختلف عالم دایر نمود و خصوصا شعبه بزرگی در چین ایجاد کرد و سپس بفکر استفاده از سگهای‌راهنما افتاد و چندین سك را تربیت نموده ومورد استفاده قرار دادند و امروزه سگها بخوبی راهنمائی‌مسافرین را در میان کوههای سر بآسمان کشیده بعهده میگیرند و کشیش های عضو جمعیت سن برنارد آنها را«سگهای نیکوکار» مینامند .

جمعیت نامبرده امروزه باوسایل مختلفی مانند تلفن و غیره مجهز می باشد ولی سگها همچنان وظیفه‌خوه را انجام میدهند .

هزینه یك مهمانی

«هنری‌فورد» سلطان اتومبیل های آمریکائی بمناسبت‌معرفی دختردوازده ساله‌اش «شارلوت»به رجال صنایع آمریکا ضیافت‌باشکوهی‌در «دیترویت» برپا ساخت .دراین ضیافت باشکوه ۱۲۷۰ نفرازرجال‌وثروتمندان آمریکائی حضور داشتند .

برای نواختن آهنگهای دل‌انگیزدر این ضیافت یك‌ارکستر مخصوص از نیویورك به‌دیترویت رفت .درضیافت مزبور که ازمجلل‌ترین ضیافتهای‌قرن بیستم محسوب میشود وهزینه آن بالغ‌بر دویست وپنجاه هزار دلارگردید پنجهزار ساندویچ ودوهزارتخم‌مرغ‌و ۱۲۰۰ بطری شراب‌کهنه مصرف شد.

اخبار موشك

دانشمند ایتالیائی «مارکاربا» اظهار داشت که مغز انسان قادر است سرعت ۹۳۰ متر در ثانیه مسافرت در فضا را تحمل کند .

«دانشمندان شوروی تهیه یك نقشه کامل از کره‌ماه را شروع کرده‌اند. اندازهٔ(مقیاس)این نقشه یکمیلیون و پانصد هزارم خواهد بود .

«گازهلیوم که سریع‌الاشتعال می باشد بهترین سوخت برای موشك بشمار میرود . عده‌ای از دانشمندان آمریکائی که این موضوع‌را کشف کردند اظهار میدارند که نیروی‌دافع این گازده برابر قدرت قویترین‌سوختی است که فعلا در موشك بکار می رود .

عجیب‌ترین پارلمان

پارلمان جزیره «سان کیلدا» در شمال آتلانتیك که اعضای آن فقط دوازده نفر هستند جلسات خودرا در منزل رئیس پست تشکیل میدهد . همه این اعضاء از عقلای جزیره‌هستند وهیچکدام آنها انتخاب نشده‌اند .

اغلب مسائلی‌که در این پارلمان‌مورد بحث قرارمیگیرد‌پیرامون امورکشاورزی ودامداری دور میزند .

چسب دندان

«کاپیتان توماس‌کانتی» از افسران نیروی دریائی آمریکا مدتی است‌که در آزمایشگاه خود واقع در کالیفرنیا به یك رشته آزمایشاتی پیرامون‌دوباره چسبانیدن دندان‌بجای‌اول‌خود دست زده است والبته آزمایشات خود را از حیوانات شروع کرده چسبی که به این منظور بکار برده میشودشبیه چسب استخوان است و باین ترتیب درآینده دندان پزشك ها خواهند توانست دندانهای افتاده طبیعی یا مصنوعی را دوباره بجای خودقرار دهند و البته دندانهای مزبور مانند دندان اصلی کارخواهند کرد .

«کاپیتان کانتی» اظهار داشته که هنوز آزمایشی برروی دندان انسان انجام نداده‌است ولی بزودی به این عمل نیز دست خواهد زد .

زبان میمون‌ها

«دکتر ویلیام ماسون» متخصص روانشناسی حیوانات مدتی است که سرگرم انجام آزمایشاتی بر روی‌میمون ها میباشد . وی معتقد است که میمون ها علاوه بر آن که بوسیله سروصدا علاماتی بهم میدهند مزبان«مخصوصی نیز دارند که اشاره میباشد وبوسیله اشارات مختلف باهمدیگر «حرف» می زنند .

شماره‌های جدید تلفن
شرکت فنی و ساختمانی گاما
دفتر : ۳۲۹۶۲ ـ ۳۰۵۵۳۰
کارخانه : ۳۰۲۶۸۱
خیابان شمیران اول خیابان مزینی ساختمان گاما

در تهران از فروشگاه میتروا خیابان شمیران ـ فروشگاه اوریانت خیابان فردوسی شمالی ـ فروشگاه پیروز گلوبندك ـ مغازه نورژ لاله‌زار نو ـ فروشگاه ثریا خیابان شمیران
درشهرستانها از نمایندگانما ابتیاع فرمائید

کیمیه ازمدارك
تجارتی ـ تحصیلی ـ رانندگی ـ گمرکی ـ شناسنامه ـ معافی وغیره بادودقیقه انتظار فتو پرسپولیس ـ لاله زار نو چهارراه کنت ۳۷۴

همیشه یك لوله دردسترس داشته باشید

آ ـ ۴۰۵۰۴

جدول

کلمات متقاطع

شماره ۱۴۳۸

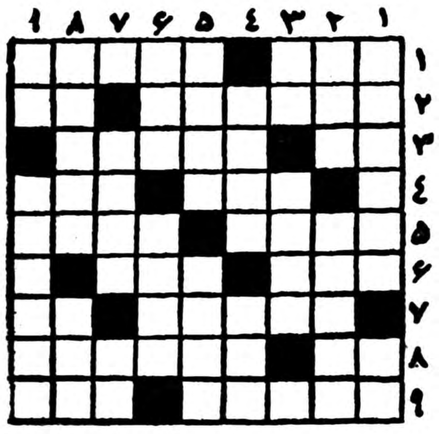

افقی : ۱ـ مجنون از قفا انجام می دهد ـ بازی آن محبوب ترین ومتداول‌ترین بازی های دستگاه های اداری ماست ۲ ـ از شاهان قدیم ایران ـ قدم یکپا ۳ـ موج خروشان بر سینه می آورد و مرد خروشان برلب قوطی پرویمانی دارد ۴ـ طایفه‌ای در جنوب ـ پارچه‌ای است ۵ـ ازوسایل چرب کردن ـ دلداده چاه‌پناه ۶ـ مزور پرده‌اش را بررخسار میکشد ـ ازشهرهای جنوبی ایران ۷ـ سزاوار بزرگداشت ـ واحد نرخ‌بازار ۸ـ مزاحمت طلب خریدار ـ آن است ـ درشکه دواسبه یکی دارد ویك اسبه دوتا ۹ـ آهنگسار معروف آلمانی که کار نیمه کاره اش از خیلی از کار های کامل معروفتراست ـ سابقاجایش درته حوض بود اماحالا در جوی خیابان است.

عمودی : ۱ـ اوهم وقتی میرفت عالم گذاشت ـ عدد نفس‌کش! ۲ـ لکه ننگ ـ ازخوراکهای آسان وخوشمزه ۳ـ لوله‌بریده ـ یکی از سه‌یار دبستانی ۴ـ کتابش چندسال پیش درآمد ولی حالا هرسال گروهی روی بدان می‌آورند‌از محصولات هنده ـ از عطار هرچه بخواهید بسراغ آن میرود ـ فی‌الواقع آنکه در کنارش است قدر آب‌چه‌داند ۶ـ بلند ـ ذبح ۷ـ بعقیده جناب فروید آن هم نوعی از تظاهرات ضمیر باطن‌است ـ از مخترعین آمریکائی ۸ـ پیوند فلزات ـ چون ژاله قباشد آن را میزنند ۹ـ عدد مامبای چلاق‌جز اینکار چه‌چاره است؟

حل جدول شماره ۱۴۳۷

افقی : ۱ـ مالیات ـ خر ۲ـ یل ـ رکاب ۳ـ جیغه ـ مچل ۴ـ نزه ـ غول ۵ـ یدـ ملس ـ جم ۶ـ خبط ـ فنا ۷ـ مضـ ترمو ۸ـ میرو ـ را ۹ـ کت ـ ریشخند .

عمودی : ۱ـ منجنیق ـ مك ۲ـ یزد ـ میت ۳ـ لیغه ـ خضر ۴ـ یله ـ مبرور ۵ـ غلط ۶ـ ترموس ـ ترش ۷ـ کچل ـ فراخ ۸ـ خال ـ جنس ۹ـ ربـ دماوند .

از امشب یکبرنامه رؤیائی وبینظیر جدید درتالار باشکوه

سابقا : (طالار کسری)
باشرکت گروه بالت مشهور
فیستا FIESTA
و زوج کمدی معروف

لوزا ـ آرازیو
شاهرضا نبش بهار ـ تلفن جدید ۶۲۵۰۰

بدین‌وسیله از دقت ومراقبت جناب آقای دکتر کریم معتمدرئیس بخش میزه‌راه بیمارستان سینا را که در عمل جراحی صفر عباسی نموده‌اند قابل تقدیر وتشویق است وازخداوند ترقی و تعالی‌ایشان را خواستاریم .

رمضان گوهری نوری ـ حسن اوتادی ـ صالح‌عباسی ـ احمدعباسی

سازمان اتکا
فروشگاه شماره یك سازمان واقع درخیابان سوم اسفند مقابل هنرستان دختران تاپایان اسفندماه روزهای‌جمعه تاساعت ۱۴ مفتوح‌است و کلیه احتیاجات را دراین روز باستثنای خواربار بفروش میرساند.
آ ـ آ ـ ۴۰۵۴۶ ۱ ـ ۲ مدیرعامل

سیاست بازی در پاکستان موقوف !

*** زنهای پاکستان از رژیم جدید انتظار دارند عقب‌ماندگی آنها را برطرف سازد**
● حکومت ایوب‌خان بیش‌از حکومت‌های سابق درتحکیم وحدت پاکستان غربی وشرقی موفق میشود

THE TIMES

مقام زنان

باید دانست که درمتینگها واجتماعات همیشه مردان حاضر میشوند زیرا در پاکستان سنت های قدیمی هنوز هم قوی و نیرومند است .یکبار نزدیك محل انعقاد متینگی ناگهان لوحی ظاهر شد که روی آن نوشته بودند «وخدا زن را آفرید »آیا این شعار یك‌نهضت جدید زنان‌بشمار میرود ؟ یا نشانه تقاضای تساوی جنسی است ؟ اما فی‌الواقع این اعلان یك فیلم بریژیت باردو بود که در سراسر پنجاب نمایش می دادند. معذالك هنوز زنان آرزودارند که رئیس جمهوری عقب ماندگی آنها رانسبت به‌مردان بر طرف‌سازد. رئیس جمهوری نیز ظاهرا باین‌تمایل آنها پاسخ مساعد داده است.

باید دانست که سئوال و جواب های ایوب خان در سفرش بدور پاکستان کاملا از روح زندگی برخوردار بود وی با نمایندگان‌محلی در چادر هائی می نشست پزشکان وکلای دادگستری ، آموزگاران ، ریش سفیدان دهکده ها در حضور وی نشسته بودند . مذاکرات ساده و در محیط بدون تکلفی انجام می گرفت و همه آزادانه صحبت می کردند و یکنوع رفاقتی بر محیط مذاکرات حکمفرما بود.

حتی بموضوع نظارت بر موالید توجه خاص مبذول میداشتند .درست بهمین ترتیب است که حکومت پاکستان خود را با موفقیت فوق‌همه قرار میدهد . البته هنوز کسی دموکراسی اساسی را مورد بحث قرار نداده است ولی دارند مردم را برای امور سیاسی تربیت می کنند.

دوپایه اصلی

اصلاحات‌ارضی‌و دمکراسی‌اساسی دو پایه اصلی برنامه جدید پاکستان هستند که مردم آن کشور رابیدار میسازند و بر قدرت ملی آن کشور میافزایند. امروز در پاکستان‌غربی حداکثر مالکیت ارضی در اراضی کم حاصل هزار هکتار و در اراضی حاصلخیز پانصد هکتار است.

بهای اراضی بدون سود و طی۲۵ سال پرداخت میشود اما چون فقط ۲٫۵ میلیون‌هکتار از اراضی‌پاکستان زراعتی است (کل اراضی ۳۵میلیون هکتار است) زمین بهر دهقانی بیش از ۱۲٫۵ هکتار نمیرسد لذا تاثیر این اقدام نباید زیاد باشد، ولی از لحاظ سیاسی تاثیر آن زیاد است و به فئودالیسم در پاکستان پایان میدهد.

در پاکستان شرقی اوضاع متفاوت است وقتی مسافر با هواپیما به‌داکا میرسد زمین را بشکل دیگری می یابد . پاکستان شرقی با آغوش بازتری به رژیم جدید مینگرد وبه آن لبخند میزند. زیرا پاکستان شرقی بیشتر زراعتی است و اصلاح ارضی در آن موثرتر ومفیدترخواهد بود.

درشرق

سفر رئیس جمهوری پاکستان در پاکستان شرقی نیز باندازه پاکستان غربی موفقیت آمیز میباشد .همه‌جا از او استقبال شایانی کرده‌اند و گفتار وی‌درباره تصفیه سیاست‌بازان با استقبال مواجه شده است. چون در شرق سابقا گروههای دست چپ قوی و فعال بودند و امروزمطلقا خاموش شده‌اند معلوم میشود که رژیم ایوب خان در آنجا تاثیرمساعد بیشتری داشته است.

مسلما حکومت ایوب خان بیش‌از حکومتهای قدیم در تحکیم وحدت دو قسمت موفق‌خواهد شد .پاکستان کشوری است که هنوز ملت آن تکوین نیافته در پی یافتن یك شخصیت ملی‌میکوشد.

مقالات وگزارشهای خارجی

گناه سیاست

آشکار است که رهبران‌سیاسی بخوبی با راه‌خود آشنائی دارند و بکار خود مطمئن هستند . آنها گناهان گذشته را ناشی از سیاست میدانند . بهمین سبب به سیاست اجازه دخول‌مجددبه‌صحنه رانخواهند داد تاکنون نیز بدون زحمت‌زیادی در این راه توفیق یافته‌اند . در عوض آن این رهبران موضوعی را در ذهن مردم جای داده‌اند و آن اینست که علت ناراحتی های گذشته سیاستمداران نبوده‌اند بلکه خود سیاست بوده است .این یك رژیم ارتجاعی نیست بلکه در اغلب‌زمینه ها ترقیخواه بشمار میرود اما تا چند سال دیگر نمیتوان درباره‌ارزش واقعی آن قضاوت نمود.

(پایان)

آزمایش قدرت درصحنه سیاست فرانسه

مسئله اساسی درالجزایر اینست‌که آیا دوگل میتواند بسربازان حرفه‌ای‌دورنماهای جالبی درفرانسه واروپا بدهد تاآنها را از الجزایر منصرف سازد

(۲)

The Economist

درباره کمبود تعداد نفرات ارتش درالجزایر انتقادی نمیشد .کرد. درسال ۱۹۵۶ دولت «گی‌موله » تصمیم گرفت که‌نیروهای تازه‌ای به‌الجزایر بفرستد واز آن پس تعداد ارتش فرانسه درالجزایردر حدود یك میلیون نفر بوده‌است .

ازاین تعداد همیشه یك دهم آن درحال جنك بوده‌اند و طبعا بقیه‌را ممکن بود بکارهای دیگر گماشت ارتش در کنار خود تعدادی زیادی آموزگار ، طبیب ، پرستار ، مهندس و کارشناسان‌دیگری نیز دارد . ازاین وضع دو نتیجه‌مهم گرفته میشود .اول اینکه ارتش کاملا کنترل الجزایر را دردست دارد و هیچ طرح اقتصادی و فی المثل «نقشه کنستانتین »را بدون کمك آن نمیتوان بموقع اجرا گذاشت و هیچ انتخاباتی رابدون رضایت آن نمیتوان انجام داد. ثانیا فعالیت درمیان مسلمانان به سربازان روحیه دسته هاومامورین مذهبی را داده‌است و آنهارا به مخالفت باشکنجه ووحشت های‌ناشی از جنك وامیدارد .

احساس قدرت

سربازان که اغلب از فرانسویان ساکن الجزایر وامتیازات آنها شکایت دارند، کاملا اعتقاد دارند که آنها فقط برای بهبود وضع مسلمانان فعالیت میکنند. افسران درهمه جابه‌همکاران مسلمانان‌خود اطمینان میدهند که فرانسه در الجزایر خواهد ماند و هرگز آنان را ترك نمی‌کند آنها اغلب ضمن بحث‌درباره آینده الجزایر میگویند . مانباید اجازه دهیم که همکاران ودوستان ماماننده‌مراکش و تونس تنبیه شوند ومانبایدبگذاریم که آنها بوسیله نیروهای ملیون قتل و عام شوند ازاین روخدمت درالجزایر بارتش احساس‌قدرت‌و در عین حال وظیفه میدهد . لکن این احساس را تمام افسران‌ارتش ندارند و بیشتر مربوط به‌تصمیمات ژنرال دوگل است درحال حاضر بسیاری از افسرانی که ارتباطات بسیار نزدیك باسازمان های‌افراطی دست راستی داشته‌اند ضمن نقل و انتقالات از کار برکنار شده‌اند لکن جانشینان آنها نیز باعقاید افراد قبلی آلوده گردیده‌اند .جنك منطق خاص خودرا دارد و محیط مستعمراتی الجزایر بسیار موذی است .

۲۰ماه پیش ارتش اعتماد فراوانی به‌قدرت سیاسی خود داشت جمهوری پنجم نیز هیچ نیروی سیاسی‌بوجود نیاورد که توازن را از نوبرقرار سازد . ژنرال دوگل بطور ضمنی پذیرفته‌است که درمورد مسئله الجزایر روحیه افسران برای وی بمراتب از اظهاراتی که‌در پارلمان میشود مهمتراست .ژنرال دوگل قبل‌از افشاء واعلام نقشه خود مبنی بردادن حق تعیین سرنوشت به الجزایر باپارلمان مشاوره نکرد لکن سفر خاصی به‌الجزایر نمود تابافرماندهانی که‌در صف فعالیت دارند ،مشاوره کند. افسرانی که طرح‌دوگل را پذیرفتند بابی‌میلی بااین اقدام موافقت نمودند و اعتقاد شان این بود که بعلت ملاحظات بین‌المللی طرح‌مزبور بوجود آمده و برای آینده دور است .

شایعه مذاکره

پس‌از آن شایعاتی انتشار یافت ،که‌دوگل میخواهدبارهبران ملیون مذاکره کند واین فکر پدید آمد که‌دیگر روزهای ارتش درالجزایر به‌پایان میرسد .بدین ترتیب در طی سه ماه گذشته اظهارات‌مخالفت آمیز نسبت بطرح دوگل وپشتیبانی از نظریات ماسو جنبه عمومی‌بخود گرفت و بهیچوجه استثنائی نبود.

روش افسران نسبت به‌ژنرال‌دوگل مانند روش آنها نسبت به‌فلسطین نیست . ژنرال دوگل را خود آنها انتخاب کرده‌اند وارتش هرسال نمیتواند کودتاکند. اکنون ارتش مایل به‌تغییر رژیم نیست تاجلوی طرح الجزایر را بگیرند .

شورشیان الجزایر به‌همه فرصتی دادند که‌معلوم شود فرمانروای الجزایر کیست .بهرحال معلوم‌نبود که‌ارتش قبل ازاجرای دستورات ژنرال دوگل چه تضمین‌هائی‌میخواهد بفرض آنکه در بحران کنونی‌نیز ممکن بود سازش کرد مسئله اساسی را چگونه باید حل نمود . مسئله اساسی این است که آیا دوگل میتواند بسربازان حرفه‌ای دورنماهای جالبی در فرانسه و اروپا بدهد تاآنها را از الجزایر منصرف‌سازد. الجزایری .که به‌آنها قدرت ونفوذ واحترام بخشیده‌است .

(پایان)

جهانگیرافخمی- خبرنگاراطلاعات درنیویورك

وضع تحصیلی دانشجویان ایرانی درامریکادقیقاکنترل میشود

از ۴۳۳۸ محصلی‌که درامریکا تحصیل مینمایند فقط ۱۲۰۰ نفر ازکمك خرج دولت استفاده میکنند

درامریکاکلاس تدریس زبان فارسی بنام «کلاس‌پهلوی» تاسیس شده است

خبرنگاران اطلاعات در خارجه گزارش میدهند

درباره وضع محصلین ایرانی در آمریکا گزارش جامعی خبرنگار اطلاعات تهیه وارسال داشته که‌در زیر برای استحضار علاقمندان‌بچاپ آن مبادرت میشود :

***

در هفته گذشته‌برای‌انجام خواهش یکی از بستگانم که‌مدارك تحصیلی پسرش را فرستاده واز من خواسته بود آنها را بگواهی سر پرستی محصلین ایرانی درآمریکا برسانم روانه واشنگتن شدم .

درآمریکا شنبه ویکشنبه‌تعطیل عمومی است واز آنجائی که‌انتظار نداشتم سرپرست محصلین رادر روز یکشنبه دراداره‌اش ملاقات کنم، از ایستگاه ترن بمنزلش‌تلفن کردم تا آدرس جدید اداره را گرفته و روز بعد اول وقت بملاقاتش بروم .

سر پرست محصلین در منزل‌نبود وبمن گفتند که برای رسیدگی بکارهای دانشجویان در اداره کار میکند .موقع راغنیمت شمرده و یکراست بطرف اداره رفتم .

اداره سر پرستی

محل جدید سرپرستی ،عمارت دو طبقه‌ای است که‌بتازگی از محل صرفه جوئی خریداری شده‌وبهیچ وجه قابل مقایسه بامحل سابق که بیش از سه‌اطاق نداشت ودر طبقه سوم یك عمارت بود نیست .

۴۳۳۸ نفر

اداره سرپرستی بازبودوسرپرست دانشجویان دراطاق کارش .که در طبقه‌اول‌است نامه‌های وارده را میخواند وشخصاً جواب میدادودر طبقه بالا بایگان اداره پرونده‌هارا مرتب میکرد .

در آن‌روز نه‌تنها موفق‌شدم‌مدارك مورد نظر را بگواهی سرپرست دانشجویان برسانم‌بلکه موقع را غنیمت شمرده واطلاعات جالبی از تعداد دانشجویان ایرانی بدست آورم که همراه با اطلاعات دیگر بنظرتان میرسانم .

مطابق آخرین آمار موجود در سرپرستی تا۱۵دیماه ۱۳۳۸ـ۴۳۳۸ دانشجوی ایرانی درآمریکا مشغول تحصیل میباشند که۲۱۶۱ نفرآنها در رشته‌های مختلف مهندسی‌وفنی تحصیل می کنند .

مهندس کشاورزی ۳۶۴ نفر

در مقدمات مهندسی ۳۴۲ نفر مهندسی نفت ۲۹۳ نفر مهندسی ساختمان ۲۷۲نفرمهندسی معماری ۲۳۳ نفرمهندسی مکانیك۲۱۵ نفر مهندسی برق ۱۵۸ نفر مهندس شیمی ۱۸۴ نفر مهندس‌معدن۴۳نفر بقیه در مهندسی هواپیمائی ،رادیو و تلویزیون ،زمین شناسی ،دیزل اتومبیل ،هواشناسی فاضل آب و کشتی رانی مشغول هستند .

پزشکی

دوره های تخصصی پزشکی ۳۴۷ نفر پزشکی ۲۹۴ نفر دارو سازی ۶۲ نفر میکروب شناسی ۲۷ نفر لابراتور ۲۵ نفر بهداشت عمومی ۲۵ نفرپرستاری۱۹نفر ریون‌ایکس ۲ نفر

جمع کل ۸۳۱ نفر

تعلیم و تربیت

در قسمت معلمی و رشته های وابسته بان۳۰۸نفربشرح زیردرس میخوانند .

تعلیم وتربیت ۱۰۸ نفر فیزیك۳۱ نفر زبان خارجه ۲۱ نفر خانه داری ۱۹ نفر

در ریاضیات ۱۶ نفر روانشناسی ۱۶ نفر هنر های زیبا ۱۶ نفر تزئینات داخلی ۱۶ نفر تاریخ طبیعی ۱۵ نفر حیوان شناسی ۸نفرموزیك ۸ نفرروزنامه‌نگاری۶ نفرحسابداری ۶نفر منشی گری ۷ نفر فلسفه ۵ نفر سینما ۵ نفر کتابداری ۳ نفر جغرافیا ۱ نفر

رشته‌های دیگر

امور اداری ۱۱۱ نفر اقتصاد ۷۴ نفر علوم سیاسی ۲۵ نفر روابط‌بین المللی ۱۳نفرجنگلبانی۶ نفرنساجی ۵نفر در دبیرستان ۱۲۸ نفر دانشجویانی .که هنوز رشته‌های تحصیلی آنها معین نشده است۶۷۶ نفر میباشد که جمعاً در حدود ۱۰۳۸ نفر هستند .

البته باید درنظرداشت که ازاین ۴۳۳۸نفرفقط درحدود ۱۲۰۰ نفر کمك خرج دولتی می‌گیرند و بقیه از ارز آزاد استفاده می کنند .

باتفاق سرپرست دانشجویان از قسمت های مختلف اداره بازدید کردم وتاآنجائی که‌بودجه‌سرپرستی اجازه میدهد همه چیز مرتب و آبرو مند بود .

کلاس پهلوی

بنا به پیشنهاد سرپرستی،وزارت فرهنك اخیراً موافقت کرده‌است که در طبقه پائین عمارت کلاس تدریس‌زبان‌فارسی‌بنام کلاس‌پهلوی گشایش یابد و کارمندان سرپرستی داوطلب تدریس دراین کلاس می باشند .

یکی ازاقدامات موثر دولت در شناساندن ایران به‌خارجیان ، گشایش این قبیل کلاسها میباشد.

دانشگاه ها

سرپرستی دانشجویان ایرانی در آمریکا اخیراً برای اینکه بتواند درامور تحصیلی دانشجویان کنترل دقیق تری کند ،بتمام دانشگاه ها نامه‌ای نوشته واز آنها خواسته‌است که مدارك‌تحصیلی دانشجویان‌ایرانی را مستقیمابادرس سرپرستی‌بفرستند ودرضمن اطلاعات جامعی از طرز تحصیل و تعداددروس و نظراستادان مربوطه راهمراه‌نمایند تادانشجویان سوء استفاده نکرده وتمام‌وقت خود را صرف تحصیل کنند .

حساب وکتاب

حسابداری اداره‌سرپرستی‌دانشجویان در آمریکا،سروصورت آبرومندی گرفته ودانشجویان دولتی که کمك خرج خودرا از این اداره دریافت میکنند کمال رضایت رادارند .

حساب بانك بانظر سفارت کبری، حساب دولتی است وچك‌هارا سر پرست دانشجو وحسابدار متفقا امضاء می کنند واسناد مربوطه در صندوق آهنین ونسوزی نگاهداری می شود و در هر موقع میتوان بموجودی اداره رسیدگی کرد و دفاتر ودسته چك ها موجودی را نشان میدهد .

آقای زاهدی

در پایان این‌مقاله میخواهم‌یادآور شوم که خبرانتصاب آقای مهندس زاهدی بسمت سفیر کبیر دولت شاهنشاهی در آمریکا وسرپرست کل دانشجویان ،محصلین ایرانی را باینده امیدوار کرده و مطمئن هستند که آقای زاهدی که چندین سال ازنزدیك بادانشجویان بوده واز مشکلات آنها باخبرهستند با اختیاراتی که‌دارند قدم های مؤثری برای رفاه محصلین ایرانی برخواهند داشت نکته‌ای که یقین دارم مورد نظر آقای مهندس زاهدی نیزمی باشد ، رسیدگی وتماس مقامات سرپرستی بادانشجویان است .

سرپرستی باید علاوه برادارات مربوطه بازرس های سیاری‌داشته باشد که دراستان های مختلف به دانشکده هارفته و با دانشجویان ایرانی صحبت کند ومشکلات‌آنها را حضورا حل کرده و نظریاتشان را باطلاع سرپرست کل برساند.

باین وسیله نه تنها سر پرستی میتواند بطور دقیق بر دانشجویان کنترل داشته واز وضع تحصیل‌آنها باخبر گرددبلکه دانشجویان‌موقعیکه ببینند اداره سرپرستی‌علاقمند بوده ویکی‌از کارمندان‌خودرابرای‌مذاکره باآنها و حل مشکلاتشان فرستاده است ، نظرشان تغییر کرده و مامورین سرپرستی رابرادروراهنمای خود دانسته وبا جدیت وپشتکار و دلگرمی بتحصیل‌خود ادامه‌میدهند

آخرین فرصت

برای شرکت درمسابقه بزرك

کارخانه

لباس‌دوزی میلیون

بنابرتقاضای تلفنی عده‌ای از علاقه‌مندان تا آخر اسفندماه سال جاری است . مراسم باشکوه توزیع جوائز درسال‌نو درحضور همه شرکت‌کنندگان دراین مسابقه بعمل‌خواهد آمد از کسانیکه پرسشنامه را قبلا دریافت کرده‌اند خواهشمند است برای دریافت بلیط سینما بمراکز زیر مراجعه فرمایند .

مسابقه زیبائی اندام کارخانه میلیون

سازنده پیراهن‌های معروف اتوماژیك وپارامونت وتهیه کننده انواع البسه، بیژامه شورت، بلوز، ربدوشامبر، کت اسپرت، شلوار، پالتو وبارانی باده‌ها جائزه بزرك وکوچك وبلیط رایگان سینما برای هر شرکت‌کننده‌است

مغازه سوسن، لاله‌زارنو- مغازه پیراهن، لاله‌زارنو- مغازه قدس، کوچه برلن- فروشگاه‌نیل ، چهارراه‌لاله‌زار - پلازا ، چهارراه‌پهلوی - مغازه‌مانون،لاله‌زار- مغازه ستاره، چهارراه‌کنت ، مغازه‌لافایت، لاله‌زار-مغازه‌مرجان،لاله‌زاردکترقاسمی، خیابان فردوسی- عمده‌فروشی‌نصیرزاده بازارسرای‌منصوری -عباسقلی‌ایرانخواه ، سرای منصوری صادق‌مدنی‌بازار امین‌الملك‌وکلیه‌فروشگاههای‌بزرك‌تهران وشرکتهای‌تعاونی

شهرستانها

آبادان فروشگاه ستاره‌آبی- اراك، نصرت‌الله اخوان- اصفهان، نبوی نژاد وبرادران نوروزی-اهواز ، مرتضی‌نوری وحسن‌محمدیان ومحمدثروت وشالباف-بابل، مغازه عصر جدید وگلچوبیان - بندرگز ، حسین‌صلبی - تبریز ، بهمن‌کبیری- رضائیه، دادپور - رشت ، فروشگاه مرکزی‌رویال - شیراز ،گیلداخیابان زند -کرمانشاه ، مغازه پروانه-گنبدکاوس ، مقامی -مراغه ، طاهرممقانی - مسجدسلیمان- فروشگاه شهناز - میانه ، آقای‌سیدی - همدان، بهرام‌نژاد- کاشان، گلیزاده میدان فیض- کرمان،جورابچی‌اتحاد- رودسر ، شاهپورامیرپور - شاهرود ، فروشگاه‌شهربانی خرمشهر ، موسوی‌زاده- ساری ، شکوهی- گرگان، شرکت تعاونی وانحصارات‌گرگان

آ- ۳۲۳۶۵

کامیون کمپرسی گاز

تعداد محدودی وارد شد

شرایط فروش بسیار ساده

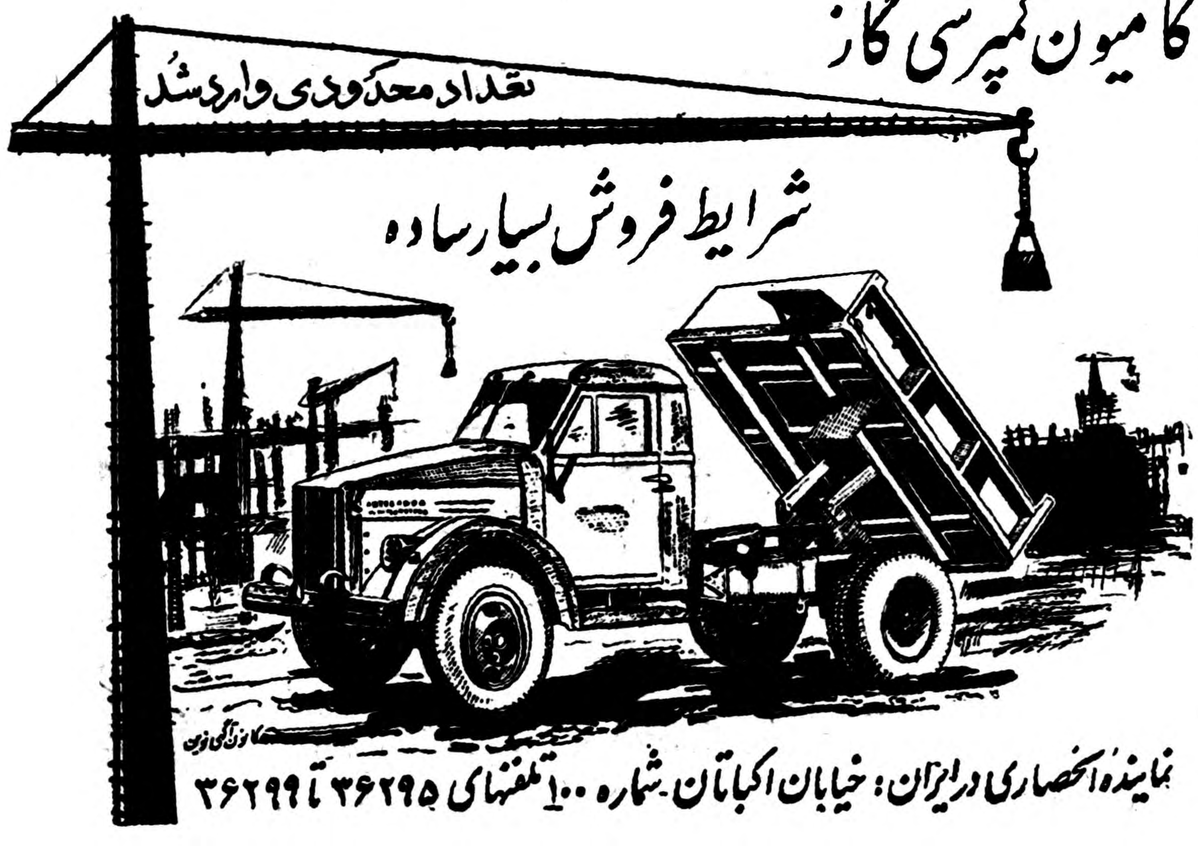

نماینده انحصاری در ایران: خیابان اکباتان شماره ۱۰۰ تلفنهای ۳۶۲۹۵ تا ۳۶۲۹۹

من آقای شانس هستم ! ؟

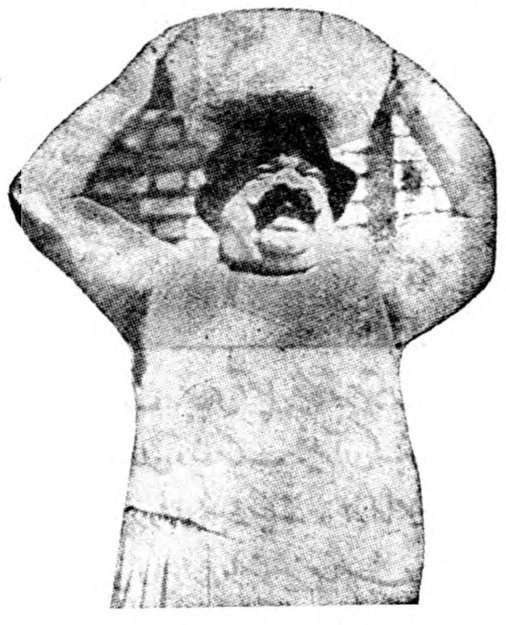

عملگی میکردم باسختی زندگی میکردم ناگهان شانس بمن یاری کرد وازعملگی بمیلیونری رسیدم ۲۵۰ مستخدم پاپیونی و شوفر ومباشر ومعلم رقص سوئیسی استخدام کردم واز «نادیاجمال» رقاصه مشهور مصری دعوت کردم که رقاصه من شود و همه اینها در فیلم کمدی آقای شانس

برنامه آینده سینماهای

تهران - خورشید - فری وبرنامه افتتاحیه سینما استیل جوادیه

آقای شانس شاهکار تفکری - نادیاجمال

آ- ۴۰۵۹۶

ظهر امروز

شخصیت‌های اروپائی تهران را ترك گفتند

شخصیت‌های اقتصادی اروپائی هنگام خروج‌ازآرامگاه اعلیحضرت‌فقید

یك‌هیئت‌دوازده‌نفره ازروسای‌بانکها و اقتصادیون انگلیسی و فرانسوی که سه روز قبل بتهران آمده بود ظهرامروز تهران را باهواپیمای ك‌ال‌ام ترك گفتند .این هیئت دیروز از سد کرج بازدید نموده و صبح امروز قبل از عزیمت از تهران از بازار این شهر دیدن کردند .اعضای هیئت مذکور که روسای چند بانك معروف انگلیسی و فرانسوی منجمله بانك«چارترلندن» و بانك‌انگلیس وخاورمیانه دربین آنان بودند هنگام حرکت از تهران به‌خبرنگارما اظهارداشتند «سفرما بتهران بسیار جالب بود زیرادرطی این سفر باترقیات عظیمی که‌ایران در طی سالهای اخیر به‌آن نائل‌شده است آشنا شدیم و باعده‌ای ازرجال اقتصادی این کشور تماسهای سودمندی حاصل کردیم .

سیاسی - دیپلماسی

قسمتی از تاسیسات ذوب آهن

توسط کنسرسیوم انگلیسی «مکو» اداره خواهدشد

یك دیپلمات اقتصادی خارجی درباره شرکت کنسرسیوم انگلیسی مکو در تاسیس کارخانه ذوب آهن ازنا بخبرنگار سیاسی مااظهاداشت کنسرسیوم مکو یك کنسرسیوم بزرگ صنعتی مرکب از هفت‌شرکت سازنده ماشین آلات فولاد سازی میباشد . این شرکت ها هریك ماشین آلات مختلف‌برای کارخانجات ذوب آهن و فولا میسازند وماشین آلاتی که توسط این‌شرکتها بوجود میآید و هم اکنون در بسیاری از کارنجات ذوب آهن انگلستان و قاره اروپا و خاور دور مورد استفاده میباشد .

بزرگترین شرکتهای تشکیل دهنده این کنسرسیوم شرکتهای معروف «تدرایتس» «وسیگمنت هایفی» و «وجوزف پارکس وپسر» میباشد. ریاست‌گروه صنعتی مزبوربا«دونالد کامپل» رئیس هیئت مدیره صنایع فولاد سازی انگلستان است.

از چندی قبل مذاکراتی در کلنی ولندن بین مقامات کنسرسیوم‌دماگ کروپ و گروه صنعتی مکو پیرامون شرکت این گروه در سرمایه گزاری برای احداث کارخانه ذوب آهن ایران در جریان بود گروه صنعتی انگلیسی اخیرا موافقت نمود در حدود یك ثلث از مجموع مخارج احداث کارخانه ذوب آهن ازنا رااعتبار بدهدو مقدارزیادی از این اعتبار بصورت ماشین آلات کارخانه باشد . البته باوجود اینکه شرایط شرکت و کنسرسیوم آلمانی وانگلیسی هنوز رسما اعلام نشده است ولی طبق اطلاع این دو کنسرسیوم‌به‌توافق‌نهائی رسیده‌اند باتوجه باینکه کنسر سیوم‌انگلیسی مکو سازنده کلیه ماشین آلات ذوب آهن و فولاد است گفته میشود ماشین آلات فولاد سازی کارخانه ذوب آهن‌ازنااکثرا ساخت‌کارخانجات این کنسرسیوم خواهد بود .

همانطور یکه در شماره گذشته باطلاع خوانندگان رسید صبح شنبه یك هیئت پنج نفره مرکب از نمایندگان شرکتهای دماك - کروپ وگروه صنعتی مکو برای مذاکره بامقامات ایرانی درباره مفاد قرار داد احداث کارخانه ذوب آهن‌ازنا و مذاکرات نهائی بتهران وارد خواهند شد . دوتن از اعضا هیئت مدیره گروه صنعتی مکوکه‌یکی‌رئیس شرکت فولاد سازی سیگمنت و دیگری مدیر عامل کارخانجات پارکس میباشد نیز همراه هیئت مذکور خواهد بود .

معاون اداره کل اطلاعات امریکا بواشنگتن بازگشت

ویلیام هاندلی معاون اداره کل اطلاعات امریکا که برای حضور درمراسم زدن اولین کلنك ساختمان انجمن ایران وامریکا بتهران آمده بود نیمه شب دیشب تهران را باهواپیمای جت بقصد واشنگتن ترك گفت .

یك هیئت هلندی بتهران وارد شد

نیمه شب دیشب یك هیئت هلندی مرکب از آقایان‌شوالیه‌سردبین اروپائی مجله نیوزویك و دالئورك رئیس شرکت صنعتی اسکلتن ودانا - لبرك رئیس شرکت صادراتی افریقا وخاورمیانه و فیشر مشاور دولت هلند وعده‌ای دیگر از رجال صنعتی ومطبوعاتی این کشور برای‌افتتاح خط لاکهید الکترای جت بتهران وارد شدند .

هیئت مذکور مدت سه روزدر تهران میهمان شرکت ك- ال ام بوده و طی این مدت از نقاط دیدنی شهربازدید خواهند نمود و تاج گلی نثار آرامگاه اعلیحضرت فقید می‌نمایند .

صبح امروز هیئت هلندی ازسد کرج بازدید بعمل آورد و بعداز ظهرازموزه ایران باستان دیدن نمود .

پانزده نوع

تریلی کشاورزی و راهسازی

باقیمت مناسب برای فروش موجود است

فروشگاه اتومبیل و تراکتور مهندس کرمانچی

خیابان تهران‌نو شماره ۳۶۰ تلفن ۳۷۰۰۴ - ۳۰۳۸۸۷

آ- ۴۰۳۱۸ کلید

هروقت که هوس سیگار کردید

شکومین بنوشید

ومطمئن باشید که بآسانی سیگار را ترک خواهید کرد

مرغ طلا و گوهر شب چراغ

جایزه ممتاز مصرف‌کنندگان شکومین است

قوطی‌های شکومین را با احتیاط باز کنید و مواظب باشید که مرغهای طلائی درون آن از چنگال شما فرار نکنند

شکومین هزاران مرغ طلا را بشما هدیه میکند

این مرغهای طلائی درون قوطی‌های شکومین قرارگرفته ویکی‌از آنها دارای مهر مخصوص شرکت است و یابنده خوشبخت این مرغ طلائی برنده جایزه ممتاز شکومین

مرغ طلای بزرك و گوهر شب‌چراغ خواهد بود

مرکز فروش وپخش شکومین : دفتر لابراتوار دکترعبیدی و شرکاء تهران خیابان ناصرخسرو کوچه خراسانیها تلفن ۵۰۳۷۵

فورمول شکومین :

ویتامین	A
ویتامین	B 6
ویتامین	B 12
ویتامین	BC
ویتامین	D
ویتامین	PP
کلسیم پنتوتنات	
کلیسم	
شیر	
کاکائو	
شکر	
وانیلین	

آ- ۴۰۵۷۰

در موقع خرید بمضمون کامل حاشیه فاستونی محبوبتان
«شامپیون کلات»
که شهرت جهانی داشته ودر اغلب کشورهای جهان بثبت رسیده توجه فرمائید
CHAMPION CLOTH
4PLY
نمایندگان فروش در ایران
اصفهان شرکت نسبی حقیقت
شیراز شرکت ایران اروپ
تهران ژوزف لاله‌زار
رشت آقای عمرانی
یزد آقای رشتی
لاهیجان آقای شرفی
اهواز آقای کلاهی
تبریز آقای ارجمندی
نهاوند آقای ذکائی
کرمانشاه حاج‌سید محمدمیرزاده
سهد شرکت منسوجات دهقان وشرکاء
«زهره»

پارتی جدید مدل ۱۹۶۰

اکوردئون مُرِشی

مغازه آلپ

خیابان نادری تلفن ۴۶۸۶۷

یك ثلث نقد بقیه باقساط ۸ ماهه

آ- ۴۰۵۴۴

دکتر وست دو کشف جدید و ممتاز خود را معرفی می کند

آگهی مصور

خمیر دندان جدید الاختراع دکتر وست در محفظه مخصوصی تهیه و مورد تجویز کلیه پزشکان امریکا برای جلوگیری از بیماریهای دندان قرار گرفته است

ساختمان مسواکهای دکتر وست طوری در امریکا تهیه شده که قسمت داخلی و خارجی وسط دندانهای شما را بخوبی پاک می کند

نماینده انحصاری : معبودی - حاجب الدوله

تلفن ۲۴۵۹۶

نیازمندیهای کوچک

استخدام میشود

راننده تراکتور
برای کار دردهات نزدیک تهران باداشتن ضامن و درقه خاتمه خدمت نیازمندیم لالهزار پلاک ۲۲ رجوع فرمائید .
آ ـ ۴۰۴۵۶ ۱ ـ ۲

چند نفر فروشنده مرد باشرایط زیر استخدام میشود .
۱ـ خدمت سربازی انجام داده‌باشند ویابرگ معافی دائم‌ارائه دهند .
۲ـ حداقل دارای ۳ سال سابقه فروش عرضه کردن کالا باشند.
۳ـ گواهی نامه پنجم متوسطه‌داشته باشند .
۴ـ ضامن معتبر معرفی‌نمایند .
۵ـ سن آنان کمتر از ۲۵ سال و بیشتر از ۳۵ سال باشد .
واجدین شرایط میتوانند همه روزه بجز روزهای تعطیل بین ساعت ۳ تا ۵ بعد از ظهر با در دست داشتن مدارک لازم به کارخانه کانادادای جنوب فرودگاه مهرآباد (جاده‌قدیم کرج) مراجعه نمایند .
کارخانه کانادادای
آ ـ ۴۰۳۸۴ ۱ ـ ۲

آگهی استخدام
بیمارستان کودکان بنگاه نیکوکاری برای تکمیل کادرکمک پرستاری چند نفردوشیزه با گواهینامه سوم متوسطه استخدام می نماید داوطلبان می توانند همه روزه در ساعت ۱۱ به دفتر بیمارستان واقع در خیابان سپه جنب مجلس سنا مراجعه نمایند .
آ ـ ۲۴۰۹ ۳

یکنفر بازرگان با تجربه
که مدت ۲۰ سال با اروپا ،سویس آلمان تجارت کرده‌است مایل است که بایکنفر سرمایه دار که دارای اعتبار کافی باشدبرای خرید کارخانجات وغیره شرکت نماید.بازرگانان مذکور باید تا ۲۰ روز دیگر برای نمایشگاه لایپزیک حرکت کنند .
نشانی :تهران‌صندوق‌پستی شماره ۸۶۹
آ ـ ۳۲۲۰۱

آگهی استخدام مهندس
یك مهندس فارغ التحصیل دانشکده فنی تهران که در امور ساختمانی اطلاعات کافی داشته باشد برای اشتغال در کارگاه این شرکت در اصفهان مورد احتیاج است . داوطلبان بدفتر شرکت واقع در خیابان شمیران ایستگاه کاج شماره ۶۵۳ مراجعه ویا باتلفن ۳۰۳۵۴۷ مذاکره فرمایند .
شرکت سهامی مقاطعه کاری‌دشه
آ ـ ۲۴۲۷ ۳

شرکت ساختمانی سیویل
بیك جوان که دارای معلوماتی در حدود سیکل اول باشد برای نامه رسانی احتیاج دارد از علاقمندان خواهشمند است به تلفن ۴۱۷۴۸ مراجعه نمایند .
آ ـ ۳۲۴۳۷

به یك نفر دکتر
داروساز تمام روز که بتواند به شهرستانها مسافرت نماید جهت انجام کارهای تبلیغاتی نیازمندیم‌داوطلبین به آدرس شرکت بازرگانی به . گا خیابان خیام ـسرای بری مراجعه فرمایند . تلفن ۲۲۲۷۹

استخدام نقشه‌بردار

شرکت راهسازی پروفیل واقع در خیابان شاه به سه نفر نقشه‌بردار که ازآموزش فرهنگ فارغ‌التحصیل باشند نیازمند است داوطلبان به دایره‌اطلاعات آموزشگاه مراجعه فرمایند .

چند نفردوشیزه جهت بسته‌بندی نیازمندیم .
نشانی ـخیابان مولوی ـمقابل خانی آباد ـداروخانه حقیقی
آ ـ ۳۲۵۰۵ ۱ ـ ۲

آسایشگاه عصبی دکتر رضاعی
درنیاوران به‌پنج نفر پرستارزن که دارای شرایط زیر باشند احتیاج دارد .
۱ـ گواهی نامه ۶ ابتدائی
۲ـ سن‌بین ۳۵ـ۲۵ بعدازیکهفته کار حقوق معلوم خواهد شد .
آ ـ ۳۲۵۱۱ ۱ ـ ۲

دانشسرایعالی یك تن کمك داروساز
درجه یك باشرایط زیر استخدام‌می نماید .
۱ـحداکثر سن داوطلب ۳۳ سال باشد .
۲ـ دارابودن گواهی درجه یك کمك داروسازی از وزارت بهداری
۳ـ دارابودن برگ عدم سوء پیشینه
۴ـ حداقل میزان کار در روز شش ساعت خواهد بود .
۵ـمیزان حقوق در ماه۳۶۰۰ریال
داوطلبان‌میتوانند از تاریخ۱۲ر۱۱تا۳۸ر۱۱ر۲۲ همه روز باستثنای‌ایام تعطیل بامدارك فوق از ساعت ۹ الی ۱۳ باداره کارگزینی دانشسرایعالی واقع در جاده شمیران جنب اداره‌بی سیم رادیو ساختمان باتمانقلیچ مراجعه نمایند .
رئیس دانشسرایعالی‌ـدکتر بیانی
آ ـ ۴۰۴۶۰ ۱ ـ ۳

شرکت سهامی خشکه و فولاد (پهلو)
بانوئی را که دارای شرایط زیر باشد با حقوق مکفی برای تمام روز استخدام مینماید :
۱ـآشنائی کامل بزبان انگلیسی
۲ـ تسلط به ماشین نویسی فارسی ولاتین و فن تند نویسی انگلیسی
۳ـ دارا بودن سوابق کافی درامور اداری
داوطلبین بین ساعات ۱۰ تا ۱۲ صبح بشرکت خشکه و فولاد مبارکه اول خیابان خیام مراجعه نمایند .

American Company needs Foreign Educated Iranian Nurse.
Please write to Box ۱۱۶۵ Etela'at Newspaper, giving educational background, and experience.
۱ـ۲ آـ ۴۰۵۲۴

AIR FRANCE recrute pour service opérations aériennes un Agent, niveau instruction supérieure indispensable, parlant Français et Anglais—Se présenter ou écrire Air France, 5ème etage, Avenue Ferdowcy, Tehran.
آ ـ ۴۰۵۶۴

WANTED: FULL TIME ENGLISH AND PERSIAN TYPIST—CLERK FEMALE, FOR ALL OFFICE WORK. APPLT IN WRITING TO MOSALBONEH CO. AVE. VILA. K. FARDIS NO. 38
۱ـ۲ آـ ۳۲۳۸۱

INTERNATIONAL AIRLINES seek bi-lingual employees. Applications should be handwritten in English and photograph attached. Male applicants should have completed military service or be draft exempt. Write Bilingual POB 193, Tehran.
۱ـ۳ آـ ۴۰۲۵۸

لامیدال

تخته مصنوعی رویه پلاستیك الون را از شرکت سهامی آباد خیابان قوام السلطنه روبروی باشگاه‌افسران شماره ۶۸ بقیمت تجارتی خریداری فرمائید. برای عمده فروشی ازواسطه استقبال میشود
تلفن ۴۴۱۱۰

ب خیابان مهرمشرق بخیابان سعدی
جای داده خیابان خیام پاساژ ۲۱ اطلاعات

آگهی های کوچک

فیلک سازی رویال
چهارراه مخبرآباد نرسیده‌به‌کوچه‌نوشین

سفیداب مرمر
برای حمام
تهیه شده از بهترین، مواد لازم برای تمیز کردن پوست . روشور مرمر پس‌از استحمام پوست‌رانرم لطیف و شفاف میکند .
فروش در فروشگاه فردوسی .ارتش سوپرمارکت داروخانه‌ها وحمام های معتبر .
مرکز پخش ناصر خسرو پاساژ مینوئی شماره ۶۶ از شهرستانها نماینده‌میپذیریم تلفن ۳۰۳۰۰۷ صندوق پستی ۵۲۲ .
آ ـ ۳۸۸۵۶ ۱ ـ ۲۰

وسائل میل میکانیکی مورد احتیاج است ـ برای اجاره یك بولدوزرهشت تا دوازده یاردی با تراکتور مادر عوض بولدوزر موتوری بهمان اندازه به کمپانی سمنتیشن (اورسیز) ما مسئولیت محدود ۲۵۷ خیابان پهلوی کوچه نصر ـ تهران تلفن۴۴۶۲۱ مراجعه فرمائید .
آ ـ ۳۲۳۱۱ ۱ ـ ۴

آنجو شیرنشان "لاون برو" مونیخ آلمان

آنجو کلیسیم دارشیرنشان "لاون برو" درکلیه پذیرائی های سیاسی واشرافی ۸۸ کشور اروپائی وآمریکائی مصرف میشود .
مرکز پخش: تهران ـ تلفن ۲۲۳۹۴ و ۳۵۱۴۶

لاله‌زارنو ـ ساقیان

آموزشگاههای فنی

تعلیم‌صحیح رانندگی‌هنرکده فنی بزرگترین آموزشگاه رانندگی و مکانیکی در خاورمیانه
رانندگی را با آخرین متد علمی بشما می‌آموزدو تا گرفتن گواهی‌نامه رسمی‌بشما تعلیم میدهد .
هنرکده فنی‌روبروی چایخانه مجلس
تلفن ۳۸۰۴۶

کلاس نقشه‌کشی

دوره جدیدنقشه‌کشی روز۲۵ بهمن تشکیل میشود دراین کلاس شرکت وپس‌از پایان‌کارآموزی درشرکت ها وادارات استخدام شوید صورت‌کسانی که‌وسیله ماداستخدام شده‌اند دردفتر انجمن موجود است .

کاخ دانش

نادری نرسیده به‌چهارراه اسلامبول

کلاس تلویزیون

دوره جدید کلاس تعلیم‌تلویزیون روز ۲۶ بهمن با استفاده از کاملترین وسائل تشکیل میشود . قبلانامنویسی کنید .

کاخ دانش

نادری نرسیده‌به‌چهارراه‌اسلامبول

کلاس رادیوپاریس
سیزدهمین سال تاسیس
با امتیاز رسمی از وزارت فرهنگ درس علمی و عملی رادیو را همه روزه حضوری وبرای شهرستانها بامکاتبه تدریس میکند . ان اسلامبول

کلاس نقشه‌برداری

دوره کامل نقشه برداری را درمهیج مامزیر نظرمهندسین مجرب کاخ علم

آموزش فرهنگ

که مجهز بتمام وسائل و دوربین‌های نقشه برداری است آموخته و فورا استخدام شوید ، چهارراه دروازه‌دولت روبروی خیابان سعدی .

بفروش میرسد

چوب صنوبر نراسه‌مرغوب وزیبا برای‌فروش‌حاضراست داوطلبان به‌آدرس‌زیر مکاتبه نمایند .
HAVAS NO. 259/598, rue Vivienne 17 — Paris 2 e France.
آ ـ ۴۰۵۳۴

خبرهای کار

اگر بحسابداران مجرب و باسابقه‌بانکی احتیاج داشتید باتلفن ۵۵۹۷۸ مذاکره فرمائید .
آ ـ ۳۲۳۱۳ ۱ ـ ۲

فروش اتومبیل

یکدستگاه اتومبیل ابل
رکورد مدل ۵۸ رنك کوچه فرنکی خیلی کم کار کرده تمیز بفروش می رسد تلفن ۳۴۴۰۱ مراجعه فرمائید .
آ ـ ۳۳۰۳۵ ۱ ـ ۵

اتومبیل پژو ۴۰۳مدل ۱۹۶۰
وارد شد برای خرید بتلفن ۴۴۳۱۸ مراجعه شود .
آ ـ ۳۲۲۹۹ ۱ ـ ۲

یك دستگاه اتومبیل مرسدس بنز
دیزل مدل ۱۸۰ سال ۵۸ بانمره شخصی که خیلی کم کار کرده‌بدون واسطه بفروش میرسد کالبین به تلفن ۴۱۹۶۱ آقای طباطبائی مراجعه فرمایند .
آ ـ ۳۲۴۳۱ ۱ ـ ۲

رادیو اتومبیل
فقط ۲۶۰۰ ریال
رادیو نپتون ـ چهارراه قوام‌السلطنه

اتومبیل فولکس واگن مدل ۱۹۵۹ که سه ماه است ازکمپانی خریداری شده و تقریبا ۹ر۵۰۰ کیلومتر کار کرده است بعلت‌مسافرت نقدا بمبلغ ۱۳۵ر۰۰۰ ریال بدون واسطه بفروش میرسد طالبین به تلفن ۲۱۸۷۱ مکالمه نمایند .
آ ـ ۲۳۴۵ ۳

آموزشگاههای عمومی

درس انگلیسی و ترجمه
وبیانوتوسط‌بانوی‌انگلیسی شاهرضا نبش رازی طبقه دوم از ۴ تا ۶ بعد از ظهر .

کلاس آلمانی

دوره جدید کلاس آلمانی زیر نظر استاد فارغ التحصیل از آلمان تشکیل میشود . قبلا نامنویسی کنید .

کاخ دانش

نادری ـنرسیده‌به چهارراه اسلامبول

راهنمای پزشکی اطلاعات

دکترهای متخصص‌درمجاری ادرار وتناسلی
دکتر محمد رضا مسعد
رزیدنت سابق بیمارستانهای امریکا درمان قطعی بیماریهای مقاربتی دروازه دولت روبروی فیات تلفن۳۰۲۵۴۸ پذیرائی‌عصر ها ازساعت۵الی۸بعدازظهر

دکتر معانی
امراض مقاربتی ـمجاری ادرار امراض زنانه ومستی خیابان‌فردوسی مقابل بانك ملی ایران

دکتر دانشگر
امراض مقاربتی‌وجلدی سوزاك تازه‌و کهنه ورم‌پرستات ضیق‌مجرا ـسنگی و بواسیر امراض زنانه‌و فازائی‌ـخیابان سپه مقابل‌پستخانه تلفن ۳۰۲۴۱۶

دکتر ا ـ پولوسا
متخصص بیماریهای مقاربتی مجاری ادرار قناسلی خیابان فردوسی‌شمالی کوچه صادق تلفن ۴۶۵۸۹ پذیرائی صبح و عصر .

آخرین متد درمان سوزاك‌تازه وکهنه وضعف قوای تناسلی
دکتر جناب زاده دارای گواهی عامه از دانشکده طب فرانسه خیابان منوچهری مقابل کوچه دبیرستان ژاندارك

دکترهای متخصص درامراض اعصاب وروح
ـدکتر رحمانی
متخصص امراض اعصاب و روح از دانشگاه لندن خیابان پهلوی بالاتر از چهارراه امیر اکرم تلفن ۴۵۱۱۴ پذیرائی صبح و عصر .

دکترهای متخصص در بیماریهای جهاز هاضمه دکتر رفیعی
ازدانشگاه پاریس معده ـکبد روده ـ پذیرائی ۴ تا ۸بعد ازظهر خیابان جامی اول کوچه پاریس تلفن ۶۳۰۶۰

دکترعباس نیك‌نژاد
متخصص ازدانشگاه پاریس
دربیماریهای معده ـروده ـ کبد ـ لوزالمعده ودرمان بواسیر بدون عمل فیستول ـفیسور بامتد موثر .
دروازه شمیران خ ـ گراجی

دکتر مرتضی شریفی
متخصص بیماریهای قلب از دانشگاه پاریس خیابان جامی ـ خیابان‌استخر اول کوی خواجو پذیرائی عصرها تلفن ۴۹۷۴۸

پلی‌کلنیك
دکتر صدیقی ـ دکتر مجاهدی
وزیردنت‌سابق بیمارستانهای امریکا بیماریهای داخلی ـ اطفال ـ مقاربتی ترك تریاك وسایر مواد مخدره ترك الکل.
مجهز به‌دستگاههای رادیوسکپی و الترسل تراپی (بخور بنی سیلین فیبره) دیاترمی
پذیرائی بعدازظهرها وایام تعطیل وشبها تاصبح
خیابان شاه روبروی مسجد مسجد شماره تلفن ۴۹۵۲۶

آزمایشگاه دکتروحی افتتاح شد
تمام ساعات روز وتمام روزهای هفته باز است آدرس خیابان وصال شیرازی (بعداز تخت جمشید) کوچه فردانش شماره ۱۰ تلفن ۴۲۲۸۶

تشیع جنازه

آقایان‌دکترغلامحسین‌علی‌آسا ،انتهای خیابان خواجه نظام الملك حشمتیه ـ ایستگاه اکبریان ـ کوچه دری ـدکتر اسفندیار فرخانی : خیابان گرگان ـ چهار راه عظیم پور ـ دکتر یحیی بهبهانی : خیابان ایران (عین‌الدوله).
فرداشب
آقایان دکتر حسن مافی : دو راهی یوسف آباد ـ کوچه امیر شاهی‌مقابل سفار تخانه‌اندونزی تلفن ۸۲۰۰۷۳ ـ دکتر احسان‌اله رخشانی: خیابان‌سپه ـ کوچه مبین (نجم آبادی) پلاك ۲۸ تلفن ۴۷۳۲۴ ـ دکتر کرامت اله فرهودی : خیابان شاهرضا ـچهار راه پل چوبی تلفن (۳۸۵۱۰) .

تقویم اطلاعات

پنجشنبه چهاردهم ذیحاه ۱۳۳۸
پنجشنبه ششم شعبان ۱۳۷۹ .
پنجشنبه چهارم فوریه ۱۹۶۰ .
ازان صبح : ساعت ۵ و ۲۶ دقیقه.
طلوع آفتاب : ساعت ۷ و ۲ دقیقه
غروب آفتاب: ساعت ۱۷ و ۳۱ دقیقه

کسی از وجود پروانه مزبور اطلاعی دارد یا میداند که دعوی نامبرده بر خلاف واقع است مراتب را باین‌اداره اطلاع دهد .
از طرف رئیس اداره‌تعلیمات‌عالیه
کریمی
آ ـ ۳۲۴۷۱

اصابات رعدی

رستوران ژاله مخصوص خانواده ها است دارای چلوکباب مطبوع وسایر اغذیه متنوع ولذیذ ایرانی وفرنگی اول لالهزار نو جنب سینما متروپل تلفن ۳۲۳۳۱

فیلم آدوکس

بهترین فیلم دنیا
ماحساسیتهای مختلف
شرکت نیالا تلفن ۶۹۰۳۷
خیابان شاه ـ چهارراه رازی ۱۳ـ۱۱۱

پمپ فوگل

تلمبه‌های کشاورزی تا ده انچ موجود تهران است
تهران اروپ ـ میدان فردوسی
۱ـ۱۰ آـ ۴۰۲۸۶

سرویس و تعمیرگاه مجهز شبیاز
درخیابان شبیاز ایستگاه ناصری‌ـاثر گردید وآماده کاراست تلفن۵۸۸۱۰ مراجعه و مائید .

اتومبیل دست دوم

معامله دو دهنه ۱۰۰ متری
در مجسمه ۲۴ اسفند اول خیابان امیر آباد بادوزیر زمین و حیاط عقب توالت آب لوله برق سه فاز ۱۵ آمپر که برای باچه بانك شرکتها کافه رستوران چلوکبابی مناسب است اجاره داده میشود بتلفن ۴۳۳۱۸ مراجعه شود .
آ ـ ۳ ۲۲۹۹ ۱ ـ ۳

ساختمان بزرك برای اجاره
یکدستگاه عمارت عالی چهار طبقه مشتمل بر آپارتمان‌های مستقل و متعدد هرکدام دارای لوازم کامل و دربهای متعدد وخیابانهای مختلف بابرق سه‌فاز و تلفن و حمامهای‌بزرك ومدرن و آب لوله کشی و چاه‌موتوری اختصاصی و محوطه مشجر گل‌کاری وانبارها وزیرزمین‌های‌متنوع که دارای چهل اطاق مجلل در مرکزشهر تهران بین خیابان فردوسی وباشگاه افسران میباشد برای اجاره بموسسات‌اداری تجارتی و بهداشتی‌وسازمانهای مختلف داخلی و خارجی حاضرو تخلیه وحاضر تحویل می‌باشد علاقه‌مندان میتوانند به تلفن ۳۹۷۶۸ مالك مراجعه‌نمایند.
آ ـ ۳۲۴۶۳ ۱ ـ ۳

دوزیرزمین بزرك خالی با یك انبار وآب لوله و برق سه فاز و تلفن‌دارای دودرب‌ورود و خروج بین‌خیابان شاهرضاوخیابان‌سپاه برای رستوران وکارخانه جات و غیره حاضر برای اجاره می‌باشد طالبین به تلفن۳۱۴۴۵ مراجعه نمایند .
آ ـ ۳ ۲۴۶۵ ۱ ـ ۳

مفقودی

دو قطعه چك تضمین شده ده هزار ریال ویکبرك سفته بمبلغ‌سی هزار ریال بامضای حاج‌محمدباقرحاجی زاده بحواله کرد محمدرضاصالحی بسررسید ۱۲ر۱ر۳۹ درحدود خیابان عباسی مفقود شده ازیابنده تقاضا میشود به فروشگاه برادران‌حاجی‌زاده خیابان عباسی مراجعه ومژدگانی خود را دریافت دارد .
آ ـ ۳۲۵۱۷

آگهی‌فقدان پروانه
آقای دکترهادو طیون بابایانس فرزند آقای سحاك‌دارنده شناسنامه شماره ۲۲ صادره از حوزه ۱ بندر پهلوی متولد ۱۳۰۷ شمسی در بندر پهلوی اظهار میدارد پروانه دندان پزشکی ایشان بشماره ۹۴۳ر۱۴۲۲رت ع۱۵ر۱۲ر۳۷ در دفتر ثبت پروانه‌های دندانپزشکی به ثبت رسیده‌است‌در سال ۱۳۳۸ مفقود شده و تقاضای‌صدور المثنی آنرا از این اداره نموده‌است وچون پروانه مزبور پس از صدور المثنی دیگر اعتباری ندارد و درصورتی که درنزد کسی دیده شود آن شخص قابل تعقیب میباشد لذا این آگهی درسه نوبت در ظرف ششماه (هردو ماه یکمرتبه) در تهران در روزنامه منتشر میشود تا هرکس آنرا پیدا کرده‌است باداره کل تعلیمات عالیه تسلیم نماید ضمنا تقاضا داردچنانچه

سینماهای درجه یك

امشب بکدام سینما میروید

سینما آسیا
هالو (ویستاویژن ـدوبله بفارسی) باشرکت : جری‌لوئیز . شروع : ۱۰ر۳۰ صبح ـ۲ر۳۰ ـ ۴ر۳۰ ـ ۶ر۳۰ ـ ۸ر۳۰ بعداز ظهر ـ تلفن : ۳۶۴۶۸

سینما سپیلا
میمیرم برای‌ارثیه (دوبله‌بفارسی) باشرکت :والترکیاری ـدوریان‌گری شروع:۱۰ر۳۰ صبح ـ۲ر۳۰ ـ۴ر۳۰ ـ۶ر۳۰ ـ۸ر۳۰ بعدازظهر ـتلفن : ۳۶۴۲۴

سینما امپایر
واینهم پستچی‌طناز (دوبله‌بفارسی) باشرکت :رناتوسالواتوری ـسیلواکو شینا. شروع:۳ـ۵ـ۷ـ۹ بعدازظهر تلفن : ۶۷۲۵۲

سینما ایران
آسمون‌جل با شرکت : وحدت ـ ژاله ـ شروع : ۱۰ر۵ر صبح ـ۲ر۵ ـ ۴ر۵ ـ ۶ر۵ ـ ۸ر۵ بعد از ظهر ـ تلفن: ۳۶۳۵۴

سینما ایفل
وداع بااسلحه (سینما سکوپ ـ دوبله بفارسی)باشرکت :راك‌هودسن ـ جینفرجونز شروع: ۱۱صبح ـ۲ ـ۵ ـ۸ بعداز ظهر ـتلفن :۴۰۱۱۶

سینما آریا
شبهای اروپا (پانوراميك‌ـرنگی ـ دوبله بفارسی) باشرکت: کارمن سویلا. شروع : ۱۰ر۳۰ صبح ـ ۲ر۳۰ ـ ۶ر۳۰ ـ ۸ر۳۰ بعداز ظهر ـ تلفن: ۳۷۹۵۶

سینما اسکار
بینوایان (قسمت اول ودوم) (تکنی راما ـ رنگی ـ دوبله بفارسی) با شرکت: ژان‌گابن ـ دانیل دلورم شروع: ۱۱صبح ـ ۳و۷ بعداز ظهر ـ تلفن: ۴۵۷۹۷

سینما برلیان
هالو (ویستاویژن ـدوبله بفارسی) باشرکت : جری‌لوئیز . شروع : ۱۰ صبح ـ ۲ـ۴ـ۶ـ۸ بعد از ظهر ـ تلفن :۳۳۵۳۵

سینما پلازا
مرخصی کامل (سینماسکوپ ـ رنگی ـ دوبله بفارسی) با شرکت : توئی‌کرتیس ـجانت‌لی .شروع : ۱۰ر۳۰ صبح ـ۲ر۳۰ ـ۴ر۳۰ ـ۶ر۳۰ ـ۸ر۳۰ بعداز ظهر ـ تلفن: ۳۶۳۵۴

سینما کاروان
بربرهای وحشی (سینما سکوپ ـ رنگی ـدوبله بفارسی)باشرکت : استیور پوز . شرو ع:۱۰ر۳۰صبح ـ۲ر۳۰ ـ۴ر۳۰ ـ۶ر۳۰ ـ۸ر۳۰ بعداز ظهر ـتلفن :۴۰۰۶۵

سینما متروپل
کالاگان از گود خارج می شود (دوبله بفارسی) باشرکت : تونی‌رایت دومینیك ویلمز ـ شروع : ۱۰ر۳۰ صبح ـ۲ر۳۰ ـ۴ر۳۰ ـ۶ر۳۰ ـ۸ر۳۰بعد از ظهر ـتلفن : ۳۹۴۱۰

سینما مولن‌روژ
هالو (ویستاویژن ـدوبله بفارسی) باشرکت : جری‌لوئیز . شروع : ۱۰ر۳۰ صبح ـ۳ـ۵ـ۷ـ۹بعدازظهر ـ تلفن :۳۰۳۰۳۰

سینما نیاگارا
و اینهم پستچی طناز (دوبله بفارسی)باشرکت :سیلواکوشینا ـ وفاتوسالواتوری .شروع:۱۰ر۳۰ صبح ـ۲ر۳۰ ـ۴ر۳۰ ـ۶ر۳۰ بعدازظهر ـ تلفن :۶۵۳۰۷

سینما همای
محکوم باعدام (دوبله بفارسی) با شرکت : موتیلال ـدومی . شروع: ۱۰ر۳۰ صبح ـ۲ر۳۰ ـ۴ر۳۰ ـ۶ر۳۰ ـ۸ بعدازظهر ـ تلفن :۴۲۱۶۹

سینما المپیا
ماجراهای سندباد بحری (رنگی ـ دوبله بفارسی)باشرکت :دوگلاس فربنکس ـمورین اوهارا . شروع : ۴ـ۶ـ۸ بعداز ظهر ـتلفن :۶۵۷۹۸

سینماهای درجه دوم

سینما پردیس
تاخرخره (دوبله‌بفارسی) باشرکت: رونالدشاینر شروع:۱۰ر۳۰ صبح ـ ۲ر۳۰ ـ۴ر۳۰ ـ۶ر۳۰ ـ۸ر۳۰ بعد از ظهر .

سینما تاج
خائن (تمام رنگی) با شرکت : ویکتورماتیور ـ لاناترنر . شروع : ۱۰ر۳۰صبح ـ۲ر۳۰ ـ۴ر۳۰ ـ۶ر۳۰ ـ۸ بعد از ظهر ـتلفن :۳۳۰۶۴

سینما سیلوانا
دوقلوها (سینماسکوپ) با شرکت ملك مطیعی ـ تهمینه . شروع : ۱۰ر۳۰ صبح ـ۲ر۳۰ ـ۴ر۳۰ ـ۶ر۳۰ ـ۸ر۳۰ بعدازظهر ـ

سینما فری
دوقلوها (سینماسکوپ) با شرکت ملك مطیعی ـ تهمینه . شروع : ۴ـ۶ر۳۰ ـ۸ر۳۰ بعد از ظهر ـ تلفن: ۳۵۷۸۴

سینما دوسی
چوپان (سینماسکوپ ـرنگی ـدوبله بفارسی) باشرکت : گلن فورد ـ شرلی ماك‌لین شروع: ۱۰ر۳۰ صبح ـ ۱۲ـ۲ـ۴ـ۶ـ۸ بعداز ظهر ـ تلفن: ۳۵۷۸۴

سینما مشعل
حمله آتیلا (سینما سکوپ‌رنگی ـ دوبله بفارسی) باشرکت: جك‌پالانس ـ جف چندلر ـ شروع: ۱۰ر۳۰ صبح ـ ۲ـ۴ـ۶ـ۸ بعدازظهر ـ تلفن:۲۷۸۲۶

سینما مهراد
جنك و عشق (سینما سکوپ ـرنگی ـ دوبله بفارسی) با شرکت: کنستانس اسمیت ـ فرانك لاتیمور ـ شروع : ۲ـ۴ـ۶ـ۸ بعد از ظهر

سینما زهره
شب های اروپا(رنگی ـدوبله‌بفارسی) باشرکت : کارمن سویلا. شروع : ۲ـ۴ـ ۶ـ۸ بعد از ظهر ـ تلفن . ۳۰۴۸۰۸

تآترها

تآتر تهران (سالن اول)
مرك موش باشرکت :مورین ـ اسدزاده ـبهمنیار ـشروع:۶ـ۸ر۵ بعداز ظهر .
جامعه باربد
آخرین لحظه با شرکت : تروب چعفری . شروع ۸ر۳۰ بعداز ظهر ـ

کرسی آزاد

پاسخ آقای صمد رحمان‌زاده بسئوال‌ما درباره مشکل فرهنگی کشور

چگونه‌وبدست‌کی؟

مدارس حرفه‌ای باید درکنار مؤسسات تولیدی بوجودآید

س ــ آیا سطح معلومات محصلین ایران پائین است ؟

ج‌ــدرجواب این سئوال باید عرض کنم‌که متاسفانه آنچه عده‌ای از جوانان‌ایران ازدنیا وعصریکه درآن زندگی میکنندداخل مینمایند مظاهر لوکس وغیرضروری وگاه مضرآنست . اکثریت جوانان ومحصلین مابخصوص درچند سال‌اخیر فاقدمعلومات اجتماعی ودید وجهان بینی علمی و قدرت قضاوت وشعور و ادراک هنری شده‌اند. آن‌دخترخانم که‌آتاتورك رارئیس جمهور فرانسه میداند جانشین گریستیان دیور و آرایشگران زبردست دنیا رابخوبی می‌شناسند . آن‌آقای‌محصل که‌نمیداند پلو تارك خورده‌نی‌است یا پوشیدنی ویایك اثرزیبای ادبی ویك‌قطعه بدیع‌موسیقی ویا حتی یك‌فیلم هنری غیر بازاری برایش غیرمفهوم است .فیلمهای جیمس ـدین «فقید»ویا آهنگهای «سلطان»رقص بچنبان وبچرخان برایش مفهوم و آشناست . گذشته از معلومات عمومی حتی معلومات و محفوظات درسی محصلین متوسطه ما نیز پائینست ـدختر خانمی از رادیو گفت فلزات عایق‌الکتریسته‌اند چون الکتریسته از آنها میگذرد و هادی‌نیستند یعنی حسن وحسین سه‌دختر معاویه .از خانم دبیری شنیدم که‌محصل کلاس هفتم دوره‌امتحانی قتل را «خطل» وهزم راحظم نوشته بوده‌است .

چرا چنینست ؟برای اینکه جوانان ماوسائل عملی مطالعه و مشاهده وآزمایش دراختیار ندارند ولی کتابها وفیلمهای تجاری‌در اختیار دارند ودرنتیجه محیط اجتماعی منحطی بوجود می‌آید واز طرف‌دیگر وبالاتراز همه‌دستگاه فرهنگی‌ماوظیفه‌ارشاد وسازنده‌خود را بتنهیه واستخدام معلم (که‌وظیفه اومنحصر، بامتحان کردن و نمره دادن شده است) محدود کرده‌است .

س‌ــ آیا ادامه برنامه کنونی تعلیمات متوسطه برای جامعه‌ما سودمند است ؟

ج‌ــ برنامه کنونی یعنی برنامه نمره ۱۲بجای نمره ۲۰آخرین محصول فکری دستگاه فرهنگی ما. من‌تعجب‌میکنم ازاعضای شورای مافوق عالی فرهنگ که‌هنوز نمیدانند نمره سواد ومعلومات نمی‌آورد همانطوریکه عینك سواد نمی‌آورد آنچه موجب افزایش معلومات وتخصص محصلین میشود وسائل بکار بستن متدهای جدید ومترقی آموزشی است‌نه نمره وامتحان . معلمی که سابقا نمره هفت‌برای قبولی محصل میداد ازاین پس‌دوازده خواهد داد منتهای آنانکه بخواهند سوءاستفاده کنند .

بهرحال مابایدد بنبال محتوی باشیم نه‌شکل وگرنه افزایش کمیت بدون توجه به‌کیفیت نتیجه متناسب بامقتضیات عصر را نخواهد داد ودرچنین وضعی انتظار بیش‌ازحد ازمحصلین وفشار آوردن بانها بیهوده وگاه ظالمانه است نتیجه برنامه کنونی‌تعلیمات متوسطه بیرون دادن سالیانه ده دوازده هزار نفر محصل بدون تخصص وآماده ورود بدانشگاه است که‌بیش‌از دوهزار نفر آنها بدانشگاه راه نمی‌یابند وبقیه‌بیکار وسر گردان وگاه مستعدشکستن شیشه پنجره ها میباشند پس چه سودی ازاین تعلیمات متوسطه؟

س ـ ایجاد مدارس حرفه‌ای عملی ترین راه حل است ؟

ج‌ــ پیشنهاد بستن درهای بسیاری از مدارس متوسطه وایجاد مدارس حرفه‌ای وفنی درحال حاضر عملی ترین‌راه حل برای پایان دادن به‌سرگردانی جوانان است ودردنیای کنونی بحثی ندارد اینهم درست است که‌ابتکار ایجاد این‌گونه مدارس باید بدست مردم و مشارکت آنها صورت گیردولی باید ببینیم اولا منظور ازمردم چه کسانی هستند ؟آیا موسسین اینگونه مدارس باید بآنها جنبه سود جوئی بدهند ویاآنکه‌هدف آن فرهنگی باشد ؟باید توجه‌داشت که‌بدون کمك مادی ومعنوی دولت مردم کاری ازپیش نخواهند برد عصرما عصر مداخله وارشاد دولتهادرامور اجتماعی وملی‌است ضرورت ایجاب میکند که‌دولت ابتکار مردم راهدایت نماید من عقیده دارم دولت‌باید بکمك کارشناسان ایرانی وخارجی باتوجه عمیق ووسیع بروشهای علمی تعلیماتی مرسوم دردنیای پیشرفته وتجربه دیده برنامه‌ها وکتب فرهنگی راتغییر دهد . وهم‌برای مدارس متوسطه محدود وهم برای مدارس حرفه‌ای غیرمحدود برنامه وهدف تهیه نماید ووسائل علمی دراختیار آنهابگذارد البته مدارس فنی وحرفه‌ای بایددرکنار سازمانهای صنعتی وموسسات تولیدی بوجود آیند و محصلین باید برحسب احتیاجات اقتصادی کشوردر این‌مدارس توزیع شوند وتئوریهای علمی رادرکنار وسائل تولیدی وماشینی فرا بگیرند .

درحال حاضر وزارتخانه هاو سازمانهای اقتصادی مملکت‌مجبور میشوند مستقلا برای همان محصلین دیپلمه که استخدام میکنند کلاسهای کادرتشکیل دهند این‌کار باید قبل‌از چندسال اتلاف‌وقت جوانان درکنار موسسات سازمان برنامه ووزارت صنایع ومعادن‌و کشاورزی وغیره بصورت مدارس حرفه‌ای انجام‌پذیرد بااین همه این‌مشکل بایددر شورائی از افراد متخصص وباصلاحیت حل‌گردد.

مشکل دانش‌آموزان

آیا شماهم معتقدید برنامه کنونی تعلیمات متوسطه‌برای جوانان‌ما سودمند نیست و باید نهضتی برای ایجاد مدارس حرفه‌ای بوجودآید؟ این سئوالی است‌که بحث جدید ستون کرسی آزاد را تحت عنوان «مشکل دانش ــ آموزان» تشکیل میدهد .

شماهم میتوانید نظریات خودرا جهت‌درج دراین‌ستون برای‌ما ارسال دارید .

لطفا روی پاکت عنوان «کرسی‌آزاد» را ذکر فرمائید

****

*** درشماره آینده نظریات آقای ابوتراب تراب‌نیا ***

*** درج خواهد شد ***

****

پروانه وجعبه جواهر روسی

در سپتامبرگذشته سرگی‌خروشچف ۲٤ ساله‌همراه پدر خود بامریکاآمد. در این مسافرت آقای گلانز دربروکلن مغازه جواهر فروشی و کلکسیون پروانه دارد .

کلکسیونی از پروانه های امریکائی را برای سر گرمی هدیه کرد . چند روز قبل گلانز نامه‌ای از سرگی همراه‌یك جعبه جواهر وکلکسیون از پروانه های شوروی دریافت داشت . سرگی در نامه خود اظهار امیدواری کرده بود که مبادلات آنها ادامه‌یابد تا پیوند های فرهنگی میان امریکا و شوروی محکم شود در این عکس گلانز باجعبه و مجموعه پروانه های روسی که پسر خروشچف برای او فرستاده دیده میشود .

این دختر کیست؟

هیچکاك درباره فیلم جدید خود سکوت میکند

هیچکاك نابغه عالم سینما که‌تمام فیلمهایش دارای‌جنبه اضطراب‌انگیز فراوانی می باشد و بعلت تهیه همین نوع فیلم بمرد خوفناك هولیود ملقب شده است اکنون سرگرم تهیه فیلم جدیدی با شرکت جانتلی می باشد این فیلم بنام این دختر کیست ؟ بوده و سرگذشت زنی است که شوهرش اورا فریب می دهد و زن بفکر انتقام میافتد .

هرچه روزنامه نگاران درباره فیلم از هیچکاك توضیحات خواستند انگشت روی لب گذاشته و آنها را دعوت بسکوت کرد و علاوه بر اینکه خودش حاضر بادای هیچگونه توضیحی نشد هنرپیشگان را نیز از توضیح درباره فیلم مانع شد .

هیچکاك معتقد است وقتی جریان فیلم روشن نباشد بیننده بهتربدنبال حوادث کشیده شده و تحت تاثیر آن قرار میگیرد بنابراین بدون اینکه بتوان توضیح بیشتری درباره فیلم جدید هیچکاك داد باید منتظر بود که کار فیلم برداری آن‌بپایان یافته و بمعرض تماشا گذارده شود

هیچکاك ، جانتلی هنرپیشه فیلم خودرا دعوت بسکوت میکند

****

نوشته دکتر طهمورث فروزین

تنبلی عمر رازیادمیکندیانه؟

شاید بعضی ها خیال کنند اگر فقط زندگی را بخوردن و خوابیدن میگذرانند بیشتر عمر میکنند در صورتیکه ثابت شده کسانیکه کار نمی‌کنند و شغل اصلی شان تن پروری است بعلت آنکه اعضاء و قسمتهای مختلف بدن آنها بتدریج در رخوت وسستی فرو میروندفعالیت و نیروی خود را ا زدست داده سست و ضعیف‌می شوند یعنی یك آدم تن پرور تنبل بمراتب از یك آدم فعال و زبرو زرنگ کمتر عمر میکند .

امتحان بدن

بدن هرچه سالمتر باشد عمر انسان بیشتر است . اگر خدای ناکرده کسالتی در بدن شما ظاهر شود وشما زودتر متوجه آن شوید ، نه تنها بسهولت این کسالت بر طرف شدنی است بلکه پس از بهبودی نیز اثر وعارضه ای از آن باقی نمی‌ماند برای آنکه بیماریها و کسالتها در ابتدا ولحظاتی که‌د رشرف شروع است شناخته شوند لازم است در ابتدای بروز ناراحتی به پزشك مراجعه‌کنید این راهم بدانید که باید همیشه تا آنجا که میتوانید در مقابل چاق‌شدن پرهیز کنید زیراثابت شده که‌اشخاص چاق خیلی کمتر از لاغرها عمر می کنند و بیشتر از اشخاص کم وزن در معرض بیماریهای قلب ــ فشار خون ــ خونریزی مغز ــ سنك ــ کیسه صفرا ــ بیماریهای کلیوی و بیماری های غدد مترشحه داخلی قرار دارند برای آنکه شما خطرهائی را بهتر درك کنید لازم است این نکته را یادآوری کنم که گروه بسیاری از پزشکان عقیده دارند که بعد از جنك‌ایمدمی چاقی مهمترین عامل‌مرك و میر مردم است .

ورزش

ورزش یکی از موثر ترین و مفید ترین عوامل برای ازیاد سن است زیرا میدانید که در خون انسان مواد زائد و مسمومی وجود دارد که در اثر هضم و جذب‌غذاها و فعل و انفعالات شیمیائی حاصل شده‌است. هرچقدر گردش خون در بدن مرتب تر و سریع تر باشد دفع سموم‌خون بیشتر میشود .

وقتی انسان ورزش میکند سرعت خون زیاد میشود و شاید دو قاسه برابر معمول خون بیشتر به کلیه ها میرسد و مواد خود را دفع می کند . ناگفته نماند که ورزش هرچه سبك تر و راحت‌تر باشد ضررش کمتر وفایده‌اش بیشتر است .

پزشك خود باشید

صفرا ــ بیماریهای کلیوی و بیماری

گوجه فرنگی ــ سیب طلائی پرو

گوجه فرنگی موطنش امریکای جنوبی ــ کشور پرو است .گوجه فرنگی تامدت مدیدی در اروپا یك گیاه تزئینی بشمار میرفت .میوه گوجه فرنگی رااوایل‌در غذا مصرف نمیکردندزیرا آنرا مسموم میدانستند . یکصد سال قبل بوته های گوجه فرنگی در گلدان ها روی پنجره هادر بین‌سایر گل‌و گیاه ها دیده میشد .

این گیاه‌را به‌دونام‌میشناسند (پومیدور) و (طماطه) بعضی تصور میکنند که پومیدور نام میوه یاگیاه وطماطه رب ساخته شده‌ازمیوه آن‌است. ولی درواقع اینطور نیست. کلمه پومیدوراز واژه‌یتالیائی «پومودورو» یعنی‌سیب‌طلائی مشتق شده و اما در زبان مکزیکی این گیاه را طماطه مینامیدند .

تردیدی نیست که نامیدن این‌گیاه به‌قدیمی ترین نام یعنی «طماطه»صحیح تراست ودر اصلاح علمی هم‌بهمان نام نامیده میشود .

درروسیه ازسال ۱۸۵۰ عمل آوردن‌این‌گیاه‌درستانها آغاز گردید .

در لنین‌گرادیك آزمایشگاه کشاورزی هست که‌گیاه را درآنجادرزیر نوردایم‌برق‌ودر محلول منفذی‌عمل میاورند. دراین آزمایشگاه سالهای متمادی است‌که‌گوجه‌فرنگی در تمام مدت سال میروید گل میکند وبر میدهد .

آب گوجه فرنگی رسیده محتوی مقدارزیادی‌ویتامین ث میباشد .

خانم سفیدپوش

اثر ویلکی کالینز نویسنده معروف انگلیسی

ــ۶۵ــ

لیدی «گلاید» است این تصور قابل قبول بنظر خواهد رسید . باین ترتیب تحقیقات و تجسسات اولیه به آنطرف متوجه خواهد شد .

***

لیدی«گلاید» از آنچه در این مدت بر او گذشته است خاطراف مبهم و مغشوشی دارد و در میان وقایعی که بعد از عزیمتش از «بلاك واتر» اتفاق‌افتاده است ابتدا صحنهٔ ورود خود به لندن را می بیند . تاریخ‌این‌سفررا بیاددارد. درنتیجه‌امیدی نیست‌که او یاخانم «میکلن» بتوانند در این زمینه اطلاعاتی بدهند .

وقتی به ایستگاه راه آهن لندن رسید کنت فوسکو منتظرش بود حتی قبل‌از باربرطرف در واگون دوید . در آن هیاهو و ازدحام شخصی که همراه کنت آمده بود جامه دانهای لیدی «گلاید»را برداشت . بعد یك کالسکه که در آنموقع بظاهرش توجهی‌نکرد او را باتفاق کنت‌از ایستگاه دور کرد . لیدی «گلاید»وقتی با کنت در کالسکه تنها ماند از حال مادموازل «هلکومب» جویاشد . کنت باو جواب داد که‌خواهرش هنوز به «کمبرلند» نرفته است . باتوجه به حال دخترجوان مصلحت دیده است که چندروز دیگر اورانگهدارد.

لیدی «گلاید» بیاد ندارد که کنت در جواب سئوالش گفته باشدمادموازل «هلکومب» در خانه اوست ولی اطمینان دارد که گفته است بزودی خواهرش را خواهدديد .

از طرفی لیدی «گلاید» چون لندن را خوب نمی شناسد نمی تواند بطور دقیق بگوید که ازچه‌خیابانهائی گذشتند ولی‌بیاد دارد که کالسکه وقتی به مرکز شهر رسیده از جلوی باغ یا از خیابان مشجری عبورنکرده است . عاقبت در یك کوچه تنك‌پشت‌میدان‌پرجمعیتی توقف کرده اند . در نتیجه بنظر میرسدکه کنت فوسکولیدی «گلاید» را به محل دیگری غیر از خانه مسکونی خود برده است .

باتفاق‌وارد یك خانه شدند یکی از اطاقهای طبقه دوم یا سوم‌رفتند . یك مستخدمه بکمك مرد ریشوئی که بخارجی‌ها شباهت‌داشت جامه دانها را باطاق آورد .

کنت‌به لیدی«گلاید» اطمینان داد که مادموازل «هلکومب» در همین خانه است و بزودی از ورود او مطلع خواهد شد . سپس باتفاق مرد خارجی بیرون رفت ولیدی «گلاید» را تنها در اطاق گذاشت . این اطاق که اثاث محقری داشت بحیاط کوچکی باز می شد .

کنت بعد از چند دقیقه دوباره ظاهر شد و گفت که مادموازل «هلکومب» خواب است و صلاح‌نیست بیدارش کنند . دو مرد انگلیسی پشت سر او وارد شدند کنت آنهارابعنوان دوستان خود به زن جوان معرفی‌کردوخودش دوباره بیرون رفت .

آن دومرد سئوالات عجیبی ازاو کردند بطوریکه ترسید وخواست بطرف در برود ، در آین موقع کنت بد اطاق برگشت . لیدی «گلاید» خواهش کرد که اورا پیش خواهرش ببرد . کنت ابتدا جواب‌درستی نداد و چون لیدی «گلاید » پافشاری کرد جواب داد که مادموازل «هلکومب »کسالت دارد و نمیتواند اورا بپذیرد . لیدی «گلاید » سخت وحشت کرد و طوری منقلب شد که ناچار یك لیوان آب خواست . کنت باعجله یك لیوان آب برای اوآورد . زن جوان آب را آشامید و چند لحظه بعد احساس سرگیجه کرد و هیچ نمانده بود بیهوش شود .کنت یك شیشه نمك‌آورد. لیدی «گلاید » نمك را زیر دماغ گرفت واحساس کرد که درتاریکی و بیخبری مطلق فرومیرود .

از این لحظه خاطرات او کاملا مبهم وپریشان است و تشخیص واقعیت درآن آسان نیست .

وقتی ساعتی بعد بخود آمد تصور میکند همانطور که موقع حرکت از «بلاك‌واتر» قصد داشته پیش مادام «ویزی» رفته است .بنظرش میرسد که‌آنجا چای‌خورده وشبرا گذرانده است .

نمیداند چطور و چه موقع خانه‌ای که کنت او را به آن برده بود ترك کرده است .ولی میگوید که در خانهٔ مادام«ویزی» ،مادام «روبل» او را کمك کرده است که لباس عوض کند و به تختخواب برود !

آنچه صبح روز بعد اتفاق افتاده در ذهن او روشن نیست . بیادمی‌آورد که کنت «فوسکو» و مادام «روبل» او را همراه برده‌اند .

ناگهان خود را درمیان زنان ناشناسی یافت که همه «آن‌کاتریك»خطابش میکردند .چون اعتراض میکردومیگفت که لیدی «گلاید» است‌پرستارمحافظ اوشانه بالاانداخت و گفت :

ــچرا خودتان را خسته می‌کنید؟ لیدی «گلاید» مرده و اوراخاك کرده‌اند. شما «آن‌کاتریك» هستید . لبهاسپاتان را نگاه کنید اسم شما روی آنهاست. بیائید اشیائی را که جمع کرده بودید و در غیبتتان کنارگذاشته بودیم تماشا کنید !...

وشبی که به«لیمریج هوس» رسیدند مادموازل «هلکومب» لباسهای زیر خواهرش را معاینه کردوروی‌همهٔ‌آنهااسم «آن‌کاتریك» دیده میشد .

***

این تنها خاطراتی است‌که‌مادموازل «هلکومب» توانست‌ازدهان خواهرش بیرون‌بکشد. تازه‌این اطلاعات اغلب مبهم و گاهی ضد ونقیض است .

مادموازل «هلکومب» درباره دوره اقامت در آسایشگاه سئوالی از او نکرد زیرا موجب تجدید خاطرات تلخ و ترسناك میشد . مدیر آسایشگاه گفته‌بوداورارروز۳۷ژوئیه آورده بود . بنابراین از ۲۷ ژوئیه تا ۱۳ اکتبر بعنوان یك دیوانه و بنام «آن‌کاتریك» زندانی بود .

در چنین شرایطی عجیب نیست که تعادل روحی او متزلزل شده باشد .

فردای ورودشان به «لیمریج‌هوس» ،مادموازل «هلکومب» بدیدن آقای «فرلی» رفت و ماجرا را برای او حکایت کرد ولی آقای «فرلی» که قبلاازکنت شنیده بود «آن‌کاتریك» خود را لیدی «گلاید» معرفی میکند از ملاقات آن دختر که معتقدبود ماجراجوئی بیش نیست خودداری کرد .

مادموازل «هلکومب» با تحقیر و تنفر با او حرف زد و رفت خواهرش را همراه آورد .بزور وارد اطاق آقای فرلی شد . صحنه‌ای که در آن موقع گذشت غم‌انگیزتر از آنست که بتوان نقل‌کرد . کافی است بگوئیم که با عبارات بسیار روشن و تند گفت برادر زاده‌اش را نمی‌شناسد و اگر این‌زن تاغروب آنروزازخانه‌اوبیرون‌نرود برای اخراج او به پلیس وقانون متوسل خواهد شد .

مادموازل «هلکومب» یا آنکه از خود خواهی و قضاوت قلب آقای «فرلی» اطلاع داشت فکر کرد که اگر واقعا برادرزاده‌اش را نمی‌شناسد او را انکار نخواهد کرد . از این جهت مستخدمین را جمع کرد و ازآنهاخواست که لیدی «گـلاید» را با دقت نگاه کنند ولی در مقابل نگاه مبهوت وچهرهٔ رنجدیدزن جوان‌که‌بسیارتغییر کرده بود همه خدمتکاران مردد‌ماندند. آنموقع فهمیدکه اقامت در دارالمجانین و رنج و عذاب آن طوری خواهرش را عوض کرده که واقعا به «آن‌کاتریك» شبیه‌شده‌است .

باوجود این مادموازل هلکومب ناامید نشد . تصمیم گرفت انتظارفاتی مستخدمه مخصوص خواهرش‌راکه آنموقع غایب بودبکشد .این‌دختر درمقابل آقای فرلی وسایر مستخدمین میتوانست خانم خودرابشناسد وگواهی‌بدهد زیرا او بیش‌ازهمه بالیدی «گلاید »تماس‌داشت . یك‌راه حل دیگر هم‌ممکن بود : لیدی گلاید در قصبه پانهانی در قصر بماند تاقوای جسمی و روحی خودرابازیابد و شخصا هویت خودرابایادآوری وقایع گذشته به‌مستخدمین وآقای فرلی ثابت کند .

وضع وخیم بود . طرز فراراو ازدارالمجانین اجازه نمیداد مدت زیادی انتظار بکشد زیراکسانی که‌در تعقیب فراری بودند پس‌از ناامید شدن ازجانب همشایربدون شك تجسس‌خودرا متوجه‌کمبرلندمیکردند و آقای‌فرلی باآن وضع روحی که‌داشت یقینا از تسلیم زن فراری به‌آنها خودداری نمی‌کرد .

بخاطر امنیت لورا ،مادموازل هلکومب ازمبارزه‌ای که‌برای احقاق حق او شروع کرده‌بود چشم پوشید و تصمیم گرفت خواهرش را از «لیمریج» دور کند .

برای‌اینکه تجسسات تعقیب کنندگان براثر شود مصمم شد فورا به‌لندن برود .

درآن روز فراموش نشدنی ۱۶ اکتبر دست خواهرش راگرفت و«لیمریج هوس »راشاید برای‌همیشه ترك گفت .

وقتی‌ازجلوی قبرستان عبور میکردند لیدی «گلاید » التماس کرد که باو اجازه بدهد لحظه‌ای‌سرقبر مادرش برود .مادموازل هلکومب هرچه‌کرد اورااز این فکر منصرف کند موفق نشد .

گوئی «لورا »ناگهان تمام قوت اراده‌اش راباز یافته بود .دراینموقع بود که‌درشهر مردگان سرنوشت بازی خودرا کردو زندگی ماسه نفررا برای همیشه بهم پیوست .

نوشته : سرهربرترد

از ساتردی اونینگ‌پست

بقیه از شماره پیش

هنروزندگی

وظیفه هنر چیست ؟

اوسربازء پدر ومدیر مدرسهٔبود . هرگناه کرده وهم مقدس بود. او ثروتهای سرشاری داشت که تمام آنرا‌به‌بینوایان داده بود وبزرگترین اثر حماسی نثر جهان «جنك‌وصلح» رانوشت .

هنر چیست

اودرکتاب «هنرچیست» سرانجام بسئوال فدکا کودك دبستانی که پرسیده بود هنربرای چیست‌پاسخ داد، وی بشکلی دقیق، درسه‌قسمت بسئوال مزبور پاسخ میدهد ومی گوید«هنر برای تحول وتکامل احساسات است، همه مردم‌میتوانند بهنر دسترسی یابند وفقط هنر میتواندخشونت وشدت رادرزندگی انسانی ازمیان بردارد»

تولستوی ادامه میدهد: وظیفه هنر بسیار وسیع است بوسیله هنرواقعی وبکمك علم میتوان همکاری‌مسالمت آمیز مردم رااز راه فعالیت آزادو شادمانه بدست آورد. درحالی‌که اکنون همکاری مزبور بوسائل خارجی بوسیله دادگاهها ،پلیس، سازمانهای خیریه، بازرسی ، در کارخانه‌ها ونظایر آن تامین می شود.

لازم نیست، باهرآنچه تولستوی گفته موافق باشیم .لکن از زمان افلاطون ببعد، هیچکس مانند او درنیافته است که «هنر یك زینت اضافی برای زندگی نیست وبرای لذت، سرگرمی وتسکین وتسلی یاهم نیست» هنرنه‌تنها مانند علوم برای‌زندگی وپیشرفت اهمیت‌دارد، بلکه یك وظیفه منحصر بفرد نیز دارد که متحد ساختن مردم در عشق بیك دیگر وعشق بزندگی است.

اکنون دیگر تولستوی میتوانست به‌سئوال «فدکا» که‌چرا مردم آواز خواندن رایاد میگیرند ونقاشی‌برای چیست پاسخ دهد. مانیز میتوانیم بدین سئوالات پاسخ دهیم. وارد کردن هنر درآموزش وپرورش ضرورت دارد واگر ماازچنین ــ آموزشی محروم باشیم ،دستهای ماتهی وبیکار خواهدماند. بیکارگی وخلاء مارابسوی خشونت، شدت‌و اعمال زور وجنایت خواهد کشاند هنگامی که‌اراده‌ای برای ایجاد نیست ،غریزه مرك برما چیره می گردد ومایه تباهی، درهم شکستگی وویرانی‌های عظیم میشود.

خشونت بخاطرخشونت

بدیهی است‌که خشونت درادبیات چیز تـازه‌ای نیست .ایلیاد، هم پراز آنست ونوشته‌های‌شکسپیر وخودتولستوی نیز بدینگونه اند. لکن تفاوت‌دراین‌است که‌نویسندگان کلاسیك‌خشونت رااغماض نمی کردند .آنان خشونت، سختی و شدت رامکافاتی دربرابر عدول‌از فرامین پروردگار ویا نتیجه‌قهرمانی وشهادت میدانستند. ولی مشخصه ادبیات جدید، خشونت بخاطر خشونت وزور است. شاید احترام مابه زندگی بعلت خونریزی هاو قتل‌های عمومی، گواینکه قتل‌عام درتاریخ بشریك پدیده استثنائی نبوده، ازمیان رفته است. اماآنچه استثنائی است، ملالتی است که درفاصله میان دوجنك برمردم‌مسلط میشود. احساس عمومی دردوران، صلح، وحشت، تنهائی، بی‌عملی و عصبیتی است که‌نشانه آن بی‌تابی وبیقراری است.

این‌حال عصبی براثر احساس‌عدم اطمینان شدید میشود وتهدیدجنك اتمی ،اعتقاد وایمان مارا بزندگی نابود ساخته است. دراین جهان است‌که میخواهیم بدانیم چه‌پیوندی میان هنر وزندگی وجود دارد.

تولستوی سرانجام برای این‌سئوال پاسخی بافت. من تصور میکنم که پاسخ اودرست است. تولستوی اهل عمل بود،اوتجربه‌عظیمی ازاحساسات شهوات وتراژدی های زندگی‌داشت اوسربازء پدر ومدیر مدرسهٔبود . هرگناه کرده وهم مقدس بود. او ثروتهای سرشاری داشت که تمام آنرا‌به‌بینوایان داده بود وبزرگترین اثر حماسی نثر جهان «جنك‌وصلح» رانوشت .

هنر چیست

اودرکتاب «هنرچیست» سرانجام بسئوال فدکا کودك دبستانی که پرسیده بود هنربرای چیست‌پاسخ داد، وی بشکلی دقیق، درسه‌قسمت بسئوال مزبور پاسخ میدهد ومی گوید«هنر برای تحول وتکامل احساسات است، همه مردم‌میتوانند بهنر دسترسی یابند وفقط هنر میتواندخشونت وشدت رادرزندگی انسانی ازمیان بردارد»

تولستوی ادامه میدهد: وظیفه هنر بسیار وسیع است بوسیله هنرواقعی وبکمك علم میتوان همکاری‌مسالمت آمیز مردم رااز راه فعالیت آزادو شادمانه بدست آورد. درحالی‌که اکنون همکاری مزبور بوسائل خارجی بوسیله دادگاهها ،پلیس، سازمانهای خیریه، بازرسی ، در کارخانه‌ها ونظایر آن تامین می شود.

لازم نیست، باهرآنچه تولستوی گفته موافق باشیم .لکن از زمان افلاطون ببعد، هیچکس مانند او درنیافته است که «هنر یك زینت اضافی برای زندگی نیست وبرای لذت، سرگرمی وتسکین وتسلی یاهم نیست» هنرنه‌تنها مانند علوم برای‌زندگی وپیشرفت اهمیت‌دارد، بلکه یك وظیفه منحصر بفرد نیز دارد که متحد ساختن مردم در عشق بیك دیگر وعشق بزندگی است.

اکنون دیگر تولستوی میتوانست به‌سئوال «فدکا» که‌چرا مردم آواز خواندن رایاد میگیرند ونقاشی‌برای چیست پاسخ دهد. مانیز میتوانیم بدین سئوالات پاسخ دهیم. وارد کردن هنر درآموزش وپرورش ضرورت دارد واگر ماازچنین ــ آموزشی محروم باشیم ،دستهای ماتهی وبیکار خواهدماند. بیکارگی وخلاء مارابسوی خشونت، شدت‌و اعمال زور وجنایت خواهد کشاند هنگامی که‌اراده‌ای برای ایجاد نیست ،غریزه مرك برما چیره می گردد ومایه تباهی، درهم شکستگی وویرانی‌های عظیم میشود.

روز پانزدهم بهمن «فردا»

۳هزار کشاورز صاحب‌زمین میشوند

شاهنشاه اسناد مالکیت زمینها را بنمایندگان کشاورزان اعطا میفرمایند

خبرنگار مادربابل گزارش میدهد روز پانزدهم بهمن‌ماه «فردا» سه هزار نفرکشاورزان قراء تابعه شهرستان بابل باعنایت شاهنشاه رعیت‌پرور صاحب زمین خواهندشد خبرنگار ما اضافه میکند فرداسناد مالکیت زمینهای کشاورزی قراء اوجاکسر، سادات محله، لاری‌محله ،کیخامحله ودهستانهای جلال‌ارزک بخش ۹۱، درزی کلاه ،آخوندی‌و بیشه بخش‌از توابع بابل که از املاک اختصاصی شاهنشاه میباشد بدست مبارک اعلیحضرت همایونی درکاخ مرمر به‌نمایندگان سه‌هزار نفر کشاورزان قراء مزبور اعطاء خواهد شد.

ازچندین روز قبل مامورین اداره ثبت‌بابل سرویس کارخودراشبانه روزی کرده وبه تنظیم اسناد مالکیت زمینهای کشاورزی قراء مزبور مشغول میباشند

بمنظور تسریع درتنظیم اسناد مالکیت زمینهای کشاورزی این قراء ودهستانها ازطرف آقای محمد تقی کثیرزاده رئیس اداره ثبت‌این شهرستان دستورات لازم صادر شد وهماکنون مامورین بسرعت اسناد مالکیت این زمینهاراتهیه وتنظیم مینمایند. سه‌هزار نفر کشاورزانی که باالطاف شاهنشاه رعیت‌پرور صاحب زمین خواهند شد نمایندگان خودرا که بایستی روز ۱۵ بهمن درکاخ مرمر به‌پیشگاه ملوکانه شرفیاب شوند معرفی نموده‌اند. خبرنگار مادرپایان اضافه میکند رعایای این منطقه از چندین روز قبل مرتبا دسته دسته درمساجد اجتماع کرده وبدعا به ذات‌شاهانه میپردازند وبرای‌سلامتی‌پدر تاجدار خود درپیشگاه خداوند دعا میکنند کشاورزان قراء مزبور در محل سکونت خود مجالس‌جشن وسرور برپا کرده اند ودرتمام این‌مجالس برای سلامت ذات اقدس شهریاری دست بدعا برمیدارند.

کنگره رؤسای فرهنگ افتتاح شد

از بم خبرنگار ما گزارش میدهد چند روز قبل کنگره روسای فرهنگ استان کرمان طی‌مراسمی در سالن دبیرستان فردوسی بم بوسیله استاندار کرمان افتتاح شد در مراسم افتتاح کنگره آقایان «برن» رئیس اصل چهار و مزینی رئیس فرهنگ استان‌کرمان، حضور داشتند و آقایان فرنام فرماندار و دلجوئی رئیس فرهنگ شهرستان هم بحضار خوش آمد گفتند در این کنگره در بارهٔ پیشرفت امور تحصیلی دانش آموزان استان کرمان تصمیمات مفیدی گرفته میشود .

در زندان شاهی کتابخانه تاسیس‌میشود

از مؤلفین وناشرین تقاضای ارسال‌کتاب شده است

خبرنگار ما در شاهی طی گزارشی مینویسد براثر اقدامات دادستان دادسرای شاهی قرار است بزودی در زندان این شهرستان کتابخانه مجهزی تاسیس گردد تا زندانیان با مطالعه کتب سودمند بحقایق زندگی پی ببرند .

بقرار اطلاع از ناشرین کتب و نویسندگان و مؤلفین مرکز تقاضا شده است که حداقل یك جلد کتاب به آدرس دادسرای شهرستان شاهی ارسال نمایند تا کتابخانه زندان از لحاظ کتب مختلفه غنی گردد .

توزیع زغال

اخیرا ازطرف جمعیت شیروخورشید سرخ کاشمر مقدار سه‌تن زغال بین مستمندان این شهرستان توزیع شده است .

این اقدام جمعیت شیروخورشید سرخ کاشمر درمیان اهالی این شهرستان حسن اثربخشیده است

بهبود وضع نان و برق واسفالت

وعده‌هائی بودکه استاندار بمردم گنبد کاوس داد

استاندار وعده داد که تابستم بهمن‌ماه شهردار جدید شهر را معرفی‌کند

از گنبد کاوس خبر نگار ما گزارش میدهد چند روز قبل آقای ذوالفقاری استاندار مازندران باتفاق‌عده‌ای‌ازهمراهان برای بازدید وضع عمومی گنبد کاوس باین شهر وارد شدند و از طرف روسای ادارات دولتی و فرهنگیان و جمع کثیری از محترمین و معتمدین شهر مورد استقبال قرار گرفتند. آقای استاندار طی نطقی که در مقابل صف مستقبلین ایراد کرد باهالی گنبد کاوس امیدواری داد که بزودی بهبود وضع نان و برق و ادامه اسفالت خیابانهای این شهرستان اقدام نماید . در مورد تعمیین شهردار برای گنبد گاوس آقای استاندار گفت امیدوارم که بتوانم تا روز بیستم بهمن ماه جاری که برای افتتاح مسابقات ورزشی آموزشگاههای استان مازندران باین شهرستان خواهم آمد شهردار جدید شهر را نیز معرفی نمایم . استاندار و همراهان پس از بازدید شهر و رسیدگی بوضع ادارات دولتی گنبد کاوس را ترك گفتند .

پیروزی والیبالیست‌های بندرگز

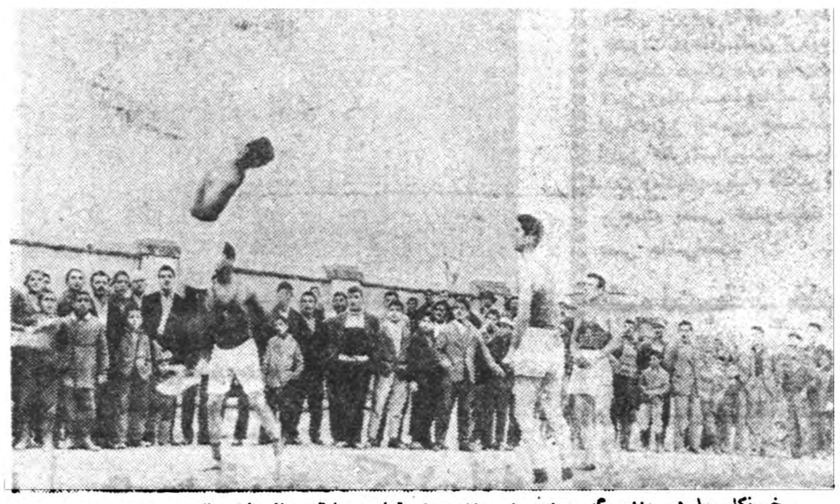

خبرنگار ما در بندر گز مینویسد چند روز قبل مسابقه والیبال جالبی بین تیمهای والیبال شهرستان بهشهر و بندر گز انجام گرفت . در این مسابقه والیبالیست های بندرگز برحریفان بهشهری خود پیروز شدند و در پایان مسابقه جوائزی بوزشکاران هر دو تیم اهداء گردید عکس بالا یك صحنه هیجان انگیز از مسابقه مزبور را نشان میدهد .

جادهٔ مشگل‌گشا

باایجاد جادهٔ انحرافی رانندگان آسوده شدند

اخیرا ازطرف اداره راه بندرعباس ساختمان جاده انحرافی در راه بین بندر لنگه و«پلغار» به‌پایان رسیده است.

خبرنگار ما دربندرعباس که‌این جریان راأطلاع داده است اضافه می‌کند ازچندی قبل گاهگاه راه بندرعباس ـ بندر لنگه در منطقه «پلغار»بعلت بالاآمدن سطح آب دریا مسدود می‌باشدواین‌جریان درامر عبور ومرور وسائط نقلیه اشکالات زیادی ایجاد میکرد ولی خوشبختانه براثر اقدامات مسئولین اداره راه‌بندر عباس باایجاد یك‌جاده انحرافی درمنطقه پلغار این مشکل بزرك مرتفع گردید ورانندگان از این اقدام مفید خوشحال گردیدند.

بخشودگی تبعیدیها

از شهسوار خبرنگار ما مینویسد شش نفر از اهالی منطقه «خرم‌آباد» ازتوابع شهسوار که اخیرا بجرم اخلالگری به‌نقاط مختلف‌کشور تبعید شده بودند براثر استدعای خانواده‌هایشان مورد عفو ملوکانه قرار گرفتند وپس‌از مدتی دوری مجددا به آغوش خانواده‌های‌خود باز گشتند.

مسابقه دوچرخه‌سواری

خبرنگار مادر سنقر کلیائی می‌نویسد چندروز قبل مسابقهٔ دوچرخه سواری عمومی سنقر کلیائی با شرکت عده کثیری از دوچرخه ـ سواران انجام شد .دراین مسابقه آقایان نصرت‌اله رسولی سیفعلی المالی وحسین جباری به‌ترتیب رتبه اول تاسوم را احراز نمودند وبه قهرمانان جوائزی اهداء گردید.

مردی چشم همسرش را با جوالدوز کور کرد !

یکبار از محکمه گریخت ولی مجددا بازداشت شد

خبرنگار مادرشیخ نشین دوبی مینویسد چندروز قبل شخصی بنام محمدیکی از اهالی‌شیخ نشین دوبی واقع‌درخلیج‌فارس بعلت اختلافات قبلی چشم همسرخودبانو عزیزه راطی مشاجراتی بوسیله جوالدوز کور کرد.

براثر داد وفریاد عزیزه عده‌ای از اهالی درمحل‌واقعه‌حضور یافتند وبرای دستگیری محمد اقدام نمودند ولی محمد بعدازآنکه تحویل محکمه‌شد بااستفاده از فرصت‌ازمحکمه‌گریخت.

خبرنگار مادرگزارش خود اضافه میکند گرچه‌محمدبرای فراراز چنك مامورین انتظامی تلاش زیادی میکرد ولی سرانجام‌هنگامیکه دریکی ازمحله‌های دوبی باچندنفراز دوستانش‌صحبت میکرد بازداشت شد ومجددا تحویل محکمه گردید. هنوزرای‌محکمه دوبی درباره محمد که‌چشم همسر خودراباجوالدوز کور کرده است معلوم نیست.

تزئین میادین

خبرنگار مادر بندرعباس طی گزارشی مینویسد براثر مساعی آقای شاه‌حسینی فرماندار کل بندر عباس وبنادر بحر عمان قرار است بزودی درفلکه ها ومیادین بندرعباس حوض‌های زیبائی‌ایجاد گردد وفواره‌های جالب توجهی کار گذاشته شود.

بقرار اطلاع وسائل مورد احتیاج این کار ازتهران خریداری شده است.

برق زاهدان شبانه روزی شد

خبرنگار مادر زاهدان مینویسد چندروز قبل کارخانه جدید برق زاهدان که با سه دستگاه موتور برق بقدرت پانصد و پنجاه کیلووات مجهز میباشد طی مراسمی بوسیله آقای مهندس پارسا استاندار بلوچستان و سیستان افتتاح گردید و باافتتاح کارخانه مزبور برق زاهدان شبانه روزی شد . درعکس بالا آقای استاندار بافشار دکمه مخصوص کارخانه جدید برق را افتتاح می‌کند

تعیین نرخ گوشت

چند قصاب گرانفروش بازداشت شدند

دوروز قبل چندنفر از گوشت‌فروشان همدان که علاوه برگرانفروشی بعناوین مختلف ازفروش گوشت خودداری می کردند بدستور شهردار همدان بازداشت شدند وتحویل دادگاه گردیدند.

ضمنا طی کمیسیونی که‌باحضور نمایندگان صنف قصاب وچندتن‌از معتمدین محل درشهرداری تشکیل شد نرخ‌گوشت کیلوئی ۴۹ریال وگوشت گوساله کیلوئی۳۲ ریال وگوشت گاوکیلوئی ۲۴ریال تعیین گردید.

دوشیزگان‌هنرجو یکروز بگردش‌علمی‌رفتند

چند روز قبل هنرجویان هنرستان دخترانه ساری‌باموافقت اداره فرهنك این شهرستان برای بازدید کارخانه نساجی‌به‌آن شهرستان عزیمت کردند سرپرستی هنرجویان را خانم جلیلهٔ سنك ناظمهٔ هنرستان بعهده داشت و آقای تیلی یکی از دبیران هنرستان نیز با آنان همراه بود .

هنرجویان پس از بازدید کلیه‌قسمت های مختلف کارخانه نساجی بهشهر همانروز بساری بازگشتند .

در عکس‌بالادوشیزگان هنرجو باتفاق سرپرست‌های‌مختلف‌کارخانه‌نساجی به بهشهر دیده میشوند .

تشکیل کمیته رسد

چندروز قبل بدعوت مدیر دبستان شاه عباس کبیر «نمونه» بندر عباس باحضور اولیای دانش‌آموزان پیشاهنك کمیته رسد پیشاهنگی دراین دبستان تشکیل گردید. دراین‌جلسه پس‌ازمذاکرات لازم آقای سرهنك اوحدی فرمانده هنك ژاندارمری بندر عباس عکس بالا بسمت ریاست رسد پیشاهنگی دبستان مزبور انتخاب شد.

انجمنهای همکاری خانه و مدرسه

لار ـ چند روز قبل بنا بدعوت آقای محمد نبی‌نژند مدیر آموزشگاه کشاورزی ایین سینای شهرستان لار بمنظور انتخاب اعضای انجمن‌همکاری خانه و مدرسه آموزشگاه مزبور جلسه‌ای در سالن آموزشگاه تشکیل شد. در این جلسه‌عده زیادی از اولیای دانش آموزان شرکت داشتند . پس از سخنرانی آقای نژند مدیر آموزشگاه اخذ رای شروع گردید وآقایان نامووان ، عرب زاده ، رحیمی و یزدان پناه بسمتهای رئیس ، نایب رئیس ،منشی و خزانه‌دار و آقایان راستگو فرد و سوفك بسمت اعضای انجمن انتخاب‌شدند . در اولین جلسه انجمن پس از مذاکرات لازم مبلغ پنجهزار ریال جمع آوری گردید تا صرف تهیه لوازم‌نوآموزان بی بضاعت این آموزشگاه گردد .

مشهد ـ در جلسه‌ای که بمناسبت انتخاب اعضای هیئت رئیسه انجمن همکاری خانه و مدرسه دبستان بیهقی مشهد با حضور اولیای نوآموزان در سالن دبستان مزبور تشکیل گردید آقایان صالحی، صدقی ، هاشمی وآگاه و بانوان آتش رو ، کاملیان ، اورعی و محمدی بسمت اعضای هیئت رئیسه انجمن مزبور انتخاب شدند .

تقاضای مردم قهرمانان کشتی آموزشگاههای شیروان پزشك جراح ندارند

اسفالت خیابانهای گنبدکاوس که اخیرا از طرف مقاطعه‌کاران مربوطه شروع شده بود اینك مدتی است که متوقف گردیده وحتی اسفالت کاری خیابان اصلی شهر نیز به پایان نرسیده است.

اهالی گنبدکاوس از مسئولین امورتقاضا دارند که‌برای انجام اسفالت خیابان‌ها اقدام شود.

کمك به‌سه قلوها

قبلا باستحضار رسید که‌درمحله پشت‌بازار خرم‌آباد زنی سه‌قلوزائیده است .اینك از طرف جمعیت حمایت کودکان اطلاع میدهند که‌ازطرف این جمعیت مقدار زیادی آرد و شیرخشك ولوبیا وصابون وکپسول روغن ماهی برای کمك بوالدین سه‌قلوهای مزبور ارسال شده‌است

خبرنگار ماز شیروان مینویسد چندروز قبل مسابقات کشتی آموزشگاههای شیروان بداوری آقای قربانعلی زاده دبیرورزش درمحل باشگاه مهران انجام شد این مسابقات درشش وزن انجام گرفت ودر نتیجه‌آقایان شاملو، فدائیان، احمدی، روحانی ،رجبزاده وحاتمی به ترتیب قهرمان وزن اول تاششم شناخته شدند. درعکس بالاقهرمانان کشتی باتفاق آقای قربانعلی زاده داور مسابقه دیده میشوند.

تاسیس کودکستان

برائر فعالیتهای آقای‌دهقان رئیس دبیرستان کوشیار بندرپهلوی یك کودکستان مجهز دراین‌شهرستان تاسیس گردید . چند روز قبل بنا بدعوت آقای دهقان مجلس جشنی در سالن کودکستان مزبور برگزار گردید . دراین مجلس که آقایان لاشائی فرماندار ، بمینی شهردار و عده ای ازفرهنگیان شرکت داشتند از زحمات آقای دهقان قدر دانی شد .

کامیونهای حامل ماشین‌آلات کارخانه‌قند

درمیان استقبال مردم بشیروان وارد شد

چندروز قبل .کامیونهای حامل ماشین آلات کارخانه‌قند شیروان درمیان استقبال پرشور اهالی واردشیروان شدند درطول جاده‌ای‌که کامیون های حامل ماشین ـ آلات کارخانه قند عازم محل کارخانه بودندعده‌ای متجاوز از پنجهزار نفر اجتماع کرده بودند وار طرف مردم چندراس گوسفنددربرای .کامیون‌های مزبور قربانی شد

چند خبر خلاصه از شهرستانها

اردوی یکروزه

تربت‌جام ـ باشرکت صدو هشت نفر از پیشاهنگان تربت جام‌وپیشاهنگان رسد شش محمود آباد اردوی یکروزه ای در «حاجی آباد»سه‌فرسنگی این شهرستان تشکیل شد وچندبرنامه آموزشی اجرا گردید.

تشکیل دادگاه نظام‌وظیفه

فردوس ـ دادگاه حوزه نظام وظیفه‌فردوس بریاست آقای سرگرد لعل کاملی تشکیل گردید .اعضای این دادگاه آقایان ستوان یکم دائی پزشك ،استوار یکم خضرائی منشی، واحدی ومعزی معتمدین محل‌میباشند.

توزیع لوازم‌التحریر

خمین ـ از طرف اداره فرهنك‌خمین مقداری لوازم التحریر بین دانش‌آموزان بی‌بضاعت دبستانهای قراء تابعه خمین توزیع‌شد.

تقاضای اهالی خمین

خمین ـ چون درجدول انتخاباتی دورهٔ جدید مجلس شورای ملی‌برای‌خمین ومحلات یك وکیل درنظر گرفته شده‌است ازاینجهت اهالی خمین انتظار دارند برای این شهرستان یك وکیل جداگانه منظور گردد.

دوجلسه جمعیت شیروخورشید سرخ

برازجان ـ طی‌جلسه‌ای که باحضور اعضای هیئت رئیسه جمعیت‌شیرو ـ خورشید سرخ برازجان درمحل جمعیت مزبور تشکیل شد برای ازدیاد اعضای هیئت مشاور وجمع‌آوری اعانه تصمیماتی گرفته شد.

حادثه اتومبیل

خمین ـ اتوبوس شماره ۲۲۲۹ برانندگی باقربدیعی که بمقصدگلپایگان ودرحرکت بود در «چشمه‌سفید» هجده کیلومتری خمین واژگون گردید. خوشبختانه دراین حادثه تلفاتی وارد نشد فقط چندنفراز سرنشینان آن مختصر جراحتی برداشتند.

شرکت تعاونی تاسیس میشود

برازجان ـ بمنظور تاسیس شرکت تعاونی کارمندان ادارات دولتی‌برازجان جلسه‌ای باحضور آقای جنابزاده بازرس اداره کار استان کرمان وروسای ادارات دولتی ودرمحل فرمانداری دشتستان تشکیل گردید.

بازدید مزارع چای

رضوانیه ـ آقای حشمتی رئیس سازمان‌چای رشت وحومه برای‌رسیدگی بوضع چایکاران اطراف رضوانیه باین شهرستان‌واردشد وپس‌ازبازدیدمزارع چای اطراف برشت‌مراجعت کرد.

سرقت شبانه

کلاچای ـ شبنیمه‌شب چندشب قبل مغازه آقای محمدروان آور از اهالی کلاچای مورد دستبرد قرار گرفت ومقداری از اجناس مغازه بسرقت رفت. هماکنون برای دستگیری سارق‌یاسارقین فعالیت میشود.

مسابقات دوستانه

رضوانیه ـ بنابدعوت تیمهای والیبال وبسکتبال‌دبیرستان «هلاکو»هشتپر بمنظور انجام مسابقات دوستانه ،تیمهای والیبال وبسکتبال دبیرستان محمد رضاشاه پهلوی رضوانیه به‌آن شهرستان عزیمت‌کردند وپس‌از انجام‌مسابقات وکسب پیروزی برضوانیه مراجعت کردند.

بازدید تاسیسات فرهنگی

سبزوار ـ آقای حبیبی مدیرکل فرهنك‌استان خراسان به سبزوارورود شد وپس‌از بازدید دبستانها، دبیرستانها وکلاسهای مبارزه باباسوادی‌این شهرستان بصوب مشهد عزیمت کرد.

بخاطر تامین بودجه

رضوانیه ـ آقای مهندس شفیعی رئیس بنگاه آبیاری گیلان برای‌تامین بودجه ورسیدگی بوضع رودخانه های«شفارود» و«چهافرود» رضوانیه باین شهرستان واردشد وپس‌از انتخاب آقایان تفاوتی وبخشی نژاد به سمت سرآبیاری رودخانه‌های مزبور برشت مراجعت نمود.

تشکیل باشگاه چهار دال

فومنات ـ باشگاه چهار دال جوانان‌کشاورز فومنات دردبستان محمدرضا شاه این شهرستان تشکیل گردید وآقای راسخ بسمت سرپرست باشگاه مزبور انتخاب شد.

بانك صادرات و معادن افتتاح شد

قوچان ـ بانك صادرات ومعادن «فاروج» بیست‌وچهار کیلومتری قوچان طی مراسمی افتتاح گردید.

محکومیت سارقین

فومنات ـ مجلسه دادگاه جنحه فومنات‌بریاست آقای فاطمی تشکیل شد وبه‌پرونده سارقین باسامی توکلی «عدالت‌خواه»، پورمهدی «پور میرزا و احراری وچندنفر دیگر رسیدگی کرد. دراین جلسه سارقین هریك بین یکسال تاسه‌سال وشش ماه‌بحبس تادیبی محکوم شدند.

خریدار فراوان دارد

قزوین ـ دربرورشگاه قزوین کارگاه درودگری مجهزی دائر گردیده ومصنوعات کودکان پرورشگاه مزبور براثر ظرافت واستحکام خریداران زیادی پیدا کرده است.

افتتاح بانك صادرات

خمین ـ شعبهٔ بانك صادرات ومعادن خمین طی‌مراسمی افتتاح گردید و عده‌ای از اهالی دراین بانك حساب جاری باز کردند .

بخاطر تهیه وسائل اندرزگاه

قزوین ـ باقداماتی که از طرف تیمسار آزموده فرمانده تیپ قزوین‌در مورد تهیه وسائل ولوازم اندرزگاه این شهرستان شده درحدود پنجاه‌هزار ریال ازبین اهالی جمع‌آوری گردید تاصرف تهیه وسائل اندرزگاه گردد.

افتتاح کلاس خانه‌داری

صومعه سرا ـ تعلیمات خانه‌داری ترویج کشاورزی قریه «عربان» از توابع صومعه سرا طی مراسمی افتتاح گردید .

جائزه نقدی گرفت

گرمسار ـ آقای واعظی رئیس دارائی گرمسار براثر فعالیت در امور مربوطه از طرف اداره پیشکاری دارائی مرکز مورد تشویق قرار گرفت و ششهزار ریال جائزه نقدی دریافت کرد .

کادرپزشکی بیمارستان تکمیل شد

رامسر ـ آقای دکتر امیر رفیعی بمنظور تکمیل کادر پزشکان بیمارستان سازمان شاهنشاهی رامسر باینمنطقه اعزام گردید .

دستگیر شد

رودسر ـ علی شریفی مستخدم دبستان «چاخانی‌سر» ازتوابع‌رودسربعلت بد رفتاری بانو آموزان دستگیر و بدادسرا اعزام شد .

عزیمت به آمریکا

هشتپر طوالش ـ آقای حسین تفرشی مروج کشاورزی هشتپر طوالش جهت مطالعه در امور ترویج کشاورزی بآمریکا عزیمت نمود .

سارقین دستگیر شدند

گنبد کاوس ـ چند روز قبل سه نفر باسامی عسگر گوهریان ،اصغر واکبر فتحعلی زاده که قصد سرقت داشتند بوسیله مامورین شهربانی‌گنبد کاوس دستگیر شدند طی تحقیقاتی که بعمل آمد متهمین هشت بار دیگر هم در اطراف گنبد کاوس اقدام بسرقت نموده بودند فعلا سارقین در زندان بسر میبرند .

هنوز مستقل نشده است

برازجان ـ چند شماره قبل اطلاع داده شد که ادارهٔ دارائی برازجان استقلال یافته است اینك از طرف اداره اطلاعات وزارت دارائی توضیح داده میشود که هنوز اداره دارائی برازجان مستقل نشده‌است .

پنج صندوق چای قاچاق

سقز ـ مامورین ژاندارمری «میرده»واقع در سی کیلومتری سقز هنگام بازرسی اتائیه شخصی بنام احمد پنج صندوق چای قاچاق کشف کردند . اجناس مکشوفه همراه متهم به ژاندارمری سقز تحویل گردید .

قابل توجه صادر کنندگان

وکارخانجات تولیدی

کارخانه کارتن سازی ایران

افتتاح شد

خیابان شاه ـ شماره ۴۴ ـ تلفن ۴۹۴۷۱-۶۶۳۱۸-۴۸۵۸۵

کانون آگهی زیبا

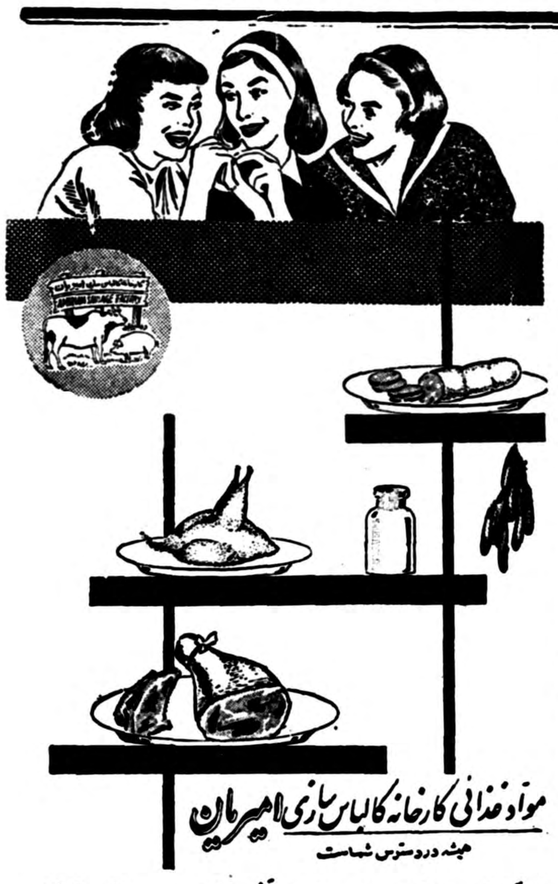

جناب آقای ذوالفقاری شهردار محترم تهران

اینجانبان اهالی کوی نازی‌آباد بدینوسیله اززحمات شبانه‌روزی آقای قهرمانی معاون شهرداری نازی‌آباد که‌درعمران وآبادی کوی‌مزبور وتامین بهداشت وایجاد آسایش اهالی متحمل میشوند سپاسگذاری نموده وتقاضا داریم خدمات اینگونه عناصر دلسوز وفعال بنحو شایسته موردتقدیر آن جناب نیز قرار گیرد.

آ_۳۲۴۸۷ بامضای عده‌ای از اهالی نازی‌آباد

آنتن کانال ۸ تلویزیون

آنتن کانال ۸ تلویزیون وارد شد . شرکت تلفنکار خیابان‌سعدی بالا ، روبروی پمپ‌بنزین شماره ۷۴

مدلهای ۱۹۶۰ رادیو اشنایدر

مدلهای ۱۹۶۰ رادیو اشنایدر ۵لامپ و ۴موج را که بدون آنتن باصدای صاف و قوی‌کار میکند درفروشگاههای معتبر به‌بینید . نماینده انحصاری درایران . شرکت تلفنکار خیابان‌سعدی روبروی پمپ بنزین . تلفن ۳۰۴۳۵۱ ۱_۱۵ آ_۴۰۱۴۰

آگهی آزمایش داوطلبان

بدینوسیله باطلاع داوطلبانی که برای شرکت در کلاس‌خبرنگاری و سخنگوئی رادیونام نویسی کرده‌اند میرساند که ساعت ۹صبح روز جمعه۱۵بهمن ماه۱۳۳۸ درمحل اداره کل انتشارات‌و رادیواز نامبردگان آزمایش بعمل‌خواهد آمد لازم است داوطلبان در روزو ساعت مزبور در اداره کل انتشارات ورادیو حضور بهمرسانند.

۲_۱ آ_۴۰۴۴۴

زیبا نوشتن با مرکب پارکر کوئینک آغاز میشود

مرکب کوئینک بروانی به نوک قلم جریان پیدا کرده نرم مینویسد و تنها مرکبی‌است‌که حاوی ماده شفاف انگیز Solv-X بوده در موقع نوشتن قلم را تمیز میکند.

مرکب کوئینک یکی از محصولات شرکت قلم پارکر است

آ_ ۳۰۵۴۰

ماشین حساب ادیاتور

باندازه های مختلف که کوچکترین آن در جیب جا میگیرد .

از ۲۱۰ تا ۱۳۰۰ ریال

مرکز فروش_ کتابفروشی زوار اول‌شاه‌آباد

نماینده انحصاری شرکت تادار شاه آباد پاساژ کوشان پور تلفن ۳۰۴۱۸۰

از شهرستانها نماینده فعال می‌پذیریم

آ_ ۴۰۶۰۴

۴۲ ریال مُفت! نمیخواهید؟

استفاده‌هائیکه میتوانید از این مطل ببرید :

۱. رخت شوئی
۲. حل وفصل آب
۳. شستن میوه وسبزیجات در آن
۴. پیک نیک
۵. مصارف مختلفه در لبنیات فروشیها
۶. در خوار بار فروشی
۷. برای جمع کردن آشغال در منازل
۸. و هزاران موارد استفاده دیگر در منازل

تا فرصت از دست نرفته فوراً

به خوار بار فروشی ها برای خرید مراجعه فرمائید

ارزش این مطل پلاسکو ۱۰۰ ریال است

ولی شما با « ۵۸ ریال میتوانید

این مطل را بخرید بشرط اینکه ۲ عدد سرجعبه تاید و یا ۶ عدد پاکت خالی تاید را تحویل مغازه دار خود بدهید

قابل توجه بانوان داوطلب تهیه امتیاز نامه رسمی خیاطی و آرایش

داوطلبین تاسیس آموزشگاه خیاطی میتوانند برای ثبت‌نام‌و شرکت در امتحانات مربوطه تااول اسفند ماه۳۸ جهت تهیه مدارک لازم به‌دائره‌تعلیمات حرفه‌ای بانوان اداره آموزش فنی و حرفه‌ای مراجعه نمایند.

آدرس : طبقه‌سوم فرهنگ استان مرکزی ـ وطن آبادی

آ_۴۰۴۳۸ ۳_۱

آگهی مناقصه خرید کشتی لاروب

شرکت سهامی شیلات ایران یك فروند کشتی لاروب مکنده سبك‌براندمان صدمتر مکعب خاك در ساعت را از طریق مناقصه خریداری می‌نماید .

۱ـ پیشنهاددهنده باید پنج‌درصد از بهای پیشنهادی خودرا نقدا بصندوق شرکت پرداخته رسید اخذ یاضمانتنامه بانکی از بانکهای داخلی یابانکهای خارجی که مورد قبول بانك ملی‌است تهیه و پیوست پیشنهاد خود نماید تادرصورتیکه ازمعامله خودداری کرد پنج‌درصد مزبور بنفع شرکت ضبط گردد .

۲ـ تاریخ وصول پیشنهادات‌تاآخروقت روز هفتم فروردین‌ماه ۳۹ (۲۷مارس ۱۹۶۰) میباشد وروز هشتم فروردین‌ماه ۳۹(۲۸مارس ۱۹۶۰) پیشنهادات رسیده باز وقرائت خواهدشد حضور پیشنهاددهندگان یانمایندگان مجاز آنها در جلسه مناقصه آزاداست .

۳ـمدت تحویل کشتی در پیشنهاد باید قیدشود .

۴ـتحویل کشتی می‌انداف‌دربندر پهلوی از طریق آبهای روسیه شوروی یااز طریق بندر خرمشهر خواهد بود که در صورت دوم کشتی باید بصورت قطعات مجزا ومنفصل بوسیله کامیون ازخرمشهر به‌پهلوی‌باتوجه بجاده‌هاوپلهای مربوطه حمل ودربندر پهلوی سوار شده و پس از به‌آب انداختن وآزمایش تحویل شود که پیشنهاددهنده باید در پیشنهاد خود برای هریك ازطرق مزبور نرخ جداگانه تعیین نماید .

۵ـ برنده مزایده موظف‌است که یکنفر متخصص بهزینه خود برای مدت ششماه دراختیار شرکت بگذارد که کارکنان فنی ایرانی را باسیستم لاروبی که تحویل خواهد نمود آشنا و تعلیمات لازم را به‌آنها بدهد .

۶ـ فروشنده باید تضمین کند چنانچه ظرف یکسال کشتی بعلت نقص ساختمانی احتیاج به‌تعمیر پیدا کرد بهزینه خود تعمیر نماید .

۷ـداوطلبان باید برای دریافت برك مشخصات کامل کشتی لاروب به‌اداره بازرگانی واقع در خیابان روزولت کوچه هدایت مراجعه نمایند .

۸ـهزینه آگهی مناقصه و عوارض ومالیات بعهده فروشنده است .

۹ـ شرکت شیلات دررد و یاقبول یك یاکلیه پیشنهادات مجازاست ومطلقا به‌پیشنهادات مشروط ومبهم و پیشنهاداتیکه بعداز مدت مقرر دراین آگهی برسد ترتیب‌اثر نخواهد داد .

آ_۳۹۸۳۶ ۳_۱ شرکت‌سهامی‌شیلات‌ایران

تبصرهٔ ۳۳ از لایحه بودجه و اظهار نظر نمایندگان اتحادیه کارخانجات نوشابه سازی غیر الکلی ایران

****

عصر روز گذشته جلسه ای‌از طرف اولیای کارخانجات تولیدی نوشابه های غیر الکلی درمحل‌اتحادیه کارخانجات نوشابه سازی غیر الکلی ایران واقع در خیابان هدایت‌تشکیل گردید .

در این جلسه که صاحبان کارخانجات پپسی کولا ـ کوکاکولا و فانتا ـ کانادادرای ـ اسو ـ سینالکو ـ آب معدنی البرز ـ آبعلی و همچنین نمایندگان چندین کارخانه نیموناد سازی و کارخانجات تهیه کننده‌نوشابه غیر الکلی در تهران و شهرستانها حضور داشتند موضوع تبصره ۳۳از لایحه بودجه سال ۱۳۳۹ کشوردایر بوصول از هر بطر نوشابه های‌غیر الکلی پنجاه دینار برای تامین کسر بودجه یابعنوان کمک به آسایشگاه های وزارت بهداری مورد بحث و گفتگوی آنان قرار گرفت .

ابتدا نامه ای که از طرف اتحادیه کارخانجات نوشابه سازی غیر الکلی ایران بعنوان جناب آقای‌نخست‌وزیر تهیه شده بود باین شرح قرائت‌گردید.

جناب آقای نخست وزیر

طبق اخبار مندرجه در جرائد دولت دربودجه ۱۳۳۹ پیش بینی‌نموده که از هر بطری مشروبات غیر الکلی‌پنجاه دینار دریافت دارد قطعا در نظردارید که در طول مدت دولت‌جنابعالی‌چندین مرتبه این مسئله تاحتی از هربطری ده دینار هم صحبت شده و بعلل مختلف از دریافت چنین مالیات یا عوارضی که در دنیا سابقه نداشته صرفنظر شده است اینك جای‌تعجب است که دولت از طرفی صاحبان سرمایه رابه ایجاد کارخانجات و تولید کار باانگاه و پشتیبانی ازمعافیت گمرك و مالیات تشویق و از طرفی همان کارخانجات را با الحاق تبصره ووضع مالیاتهای جدید میخواهد در مقابل کار انجام شده قرار دهد .

مشروبات غیر الکلی علاوه بر ایجاد کار برای هزاران نفر یکی از عوامل مهم صحی و غذائی مملکت بکار میرود زیرا هر بطر محتوی بیش از یکهزار و دویست کالری است و با نبودن آبهای تصفیه شده و لوله کشی در اغلب نقاط مملکت بهترین‌وسیله جلوگیری از بروز امراض مختلف است بعلاوه نظر دولت آنجناب باین آوردن هزینه زندگی است‌درصورتیکه وضع هر مالیات جدید باید ناچارا بر مصرف کننده تحمیل و قطعا موجب افزایش هزینه زندگی‌خواهدشد.زیرا در حال حاضر تعداد کارخانجات مشروبات غیر الکلی بطور غیر عادی بالا رفته بقسمی که‌بیش از بیست در صدمجموع محصولات بمصرف فروش نمیرسد و بطور صحیح و اقتصادی‌این کارخانجات در حال ورشکستگی و تعطیل‌هستند وصلاح نیست که موجبات بیشتری برای آن فراهم گردد .

از طرف دیگر با محاسبه دقیق‌دولت از هر بطری مشروب غیر الکلی از راه مصرف شکر و سر بطری وعصاره وبطری و بنزین و غیره‌وغیره‌بیش‌از یك ریال ونیم گمرك و عوارض دریافت میدارد .

اگر حقیقتا منظور از وضع چنین مالیاتی کمك به بودجه مملکتی بوده اطمینان میدهیم که رقم آن تاثیری در بودجه ندارد .

صاحبان کارخانجات اطمینان دارند که وصول چنین مالیاتی در عمل مواجه با اشکالات غیر قابل حلی خواهد شد و بر خلاف نیت دولت قیاس مامورین وصول رابا کارخانجات زیادتر مینماید لذا تقاضا دارد که

آقای حبیب ثابت
موسس کارخانجات پپسی کولای ایران
ما حاضریم کارخانه های خود را بدولت واگذار و از هر شیشه فقط ۲۵ دینار از دولت دریافت نمائیم .

آقای محرز
دوغی که با آب آلوده تهیه شود مضاف است ولی دوغ آبعلی شامل پرداخت عوارض می شود .
(آبعدنی و آبعلی)

آقای گودرز مصور رحمانی
بهترین جریمه ایجاد کار و تهیه نوشابه سالم و مطمئن و کمك به بهداشت عمومی است .
(کوکا کولا)

آقای ساهاکیان
جز ورشکستگی و تعطیل کارخانه بالاخره بیکاری عده‌ای از این تبصره نتیجه‌ای عاید نخواهد شد .
(کانادا دای)

آقای پالانجیان
یقینا منتهی به‌تعطیل کارخانجات ومایوس شدن عده‌ای نسبت به سرمایه‌گذاری خواهدشد. (آسو)

آقای ارگانی
بنظر من این تبصره گی با عجله و بدون مطالعه تنظیم شده باشد .
(سینالکو)

****

تبصره ۳۳ مزبور از بودجه کل‌کشور حذف و بجای آن کمیسیونی متشکل از نمایندگان وزارت صنایع دارائی وبهداری و اقتصاد و کار بانمایندگان کارخانه های نوشابه های غیر الکلی وبرخی کارخانجات دیگر تشکیل وراه حل عملی برای تامین نظر دولت‌گرفته شود که قطعا عادلانه تر و عایدات‌آن هم زیادتر خواهد بود .

آنگاه ضمن بحث‌وگفتگو های زیادی که‌در این‌زمینه میگرفت یك‌نکته‌مورد توجه آنان قرارگرفته بودوآن‌اینکه چرا برای وصول این مبلغ‌نامی‌برآن گذاشته نشده که مالیات است یا عوارض یاکمك وغیره که‌این امرتوجه صاحبان کارخانجات تهیه کننده‌نوشابه های غیرالکلی رابیشتراز هر چیز جلب نموده بود .

درباره وصول عوارض ازنوشابه های غیرالکلی عقیده براین‌بود که‌در این مورد سوابق صدها موجوداست واز اوایل سال۱۳۳۶روی آن‌مکاتبات ومذاکرات وکمیسیونهای زیادی شده تااینکه بالاخره جریان‌امر بشرفعرض اعلیحضرت همایونی رسید و طبق مدارك مثبته ودلایل قانع کننده‌ومتین کمیتی ازشهر داریهای ممالك‌مختلف ارائه گردیده وهمگی‌دال‌برعدم وصول عوارض یامالیاتی از نوشابه های غیرالکلی بوده اوامر مطاع‌ملوکانه ضمن مرقومه‌ای دراواخر بهمن ماه سال ۱۳۳۶ وزارت دربارشاهنشاهی بجناب‌آقای نخست‌وزیر ووزارت کشور ابلاغ‌شده که‌ازوصول‌عوارض ازنوشابه های غیرالکلی صرفنظر شود وآنمقام نیزضمن نامه دیگری باتائید هیئت محترم دولت مراتب رابوزارت کشور ابلاغو صریحا دستور فرمودند از اخذعوارض صرفنظر گردد وبدنبال آن وزارت کشور امریه مذکور رابکلیه استانها و کارخانجات شهرستانها ابلاغ نمود وباین ترتیب‌این موضوع بگلی خاتمه یافته تلقی گردید

ازاین موضوع که بگذریم مبنای تصمیم اولیه شهرداری ووزارتکشور به‌قائم‌مقامی انجمن شهروصول ازهر بطر ۲۵دینار عوارض بوده که حتی در کمیسیونها بعداز اصغاء دلایل وارائه مدارك ومحاسبات‌فنی بادرآمدی که از هربطری برای کار خانجات بدست می آید اظهار نظر شده مبلغ ۲۵دینار به‌ده دینار تعدیل‌گردد ولی این اتحادیه نظربه محاسبات دقیق ومدارك ودلایل غیرقابل انکاری که ارائه نمود که درهربطربیش‌ازچند دینار استفاده‌ای دراین کار نداردار قبول آنهم معذور بوده واینك معلوم نیست روی چه پایه ومحاسبه‌ای این مبلغ بوجود آمده‌است.

آنگاه یکی دیگراز آقایان افزود آیا اطلاق نوشابه‌های غیرالکلی به کلیه نوشابه‌ها اعم از لیمو نادهای محلی‌و سودا وآب میوه‌های طبیعی وشیر ـ پاستوریزه ودوغ آبمعدنی وشربت به‌لیمو وغیره که پاره‌ای از آنها در کارخانجات بزرك یاکارخانجات کوچك دستی ویا باماشینهای برقی کوچك هم گرفته میشود ودر لیوانها یابطری های کوچك ریخته وبمصرف‌کنندگان داده میشود نافذاست یاخیر وآیادر نحو وصول وایصال این مبلغ چه درمرکز وچه درشهرستانها فکری‌شده واشکالات آن مورد توجه قرار گرفته است یاخیر؟

اصولا نوشابه‌های غیرالکلی حکم شربت‌های معمولی ،آبلیمو ـ به‌لیمو ـ آب سیب ـ آب پرتقال ـ آب هویج‌و غیره رادارد آیا برای این نوع نوشابه ها مالیات وعوارضی پرداخت میشود. پس اگر موسسه‌ای باصرف هزینه های هنگفتی عصاره این میوه‌جات را گرفت وبوسیله دستگاههای‌الکتریکی بدون دخالت دست دربطریهای‌استریل داخل ودرسراسر کشور از سرخس وماکو گرفته تازیر جادرهای منطقه گرمسیر جزیره قشم وبندر عباس بدست‌مصرف کنندگان‌میرساند‌بایستی عوارض ومالیات بپردازد ،وحال آنکه این موسسات بنوبه خود کمك بزرگی به‌بهداشت عمومی مردم کرده اند و مردم بجای نوشیدن آبهای ناسالم و آلوده بخصوص درظروف آلوده به میکرب ازاین نوشابه سالم وسربسته استفاده مینمایند.

اگر منظور مالیات است اصولا از کارخانجات نوشابه سازی از یکطرف موادی که نوشابه را حاضر و بدست مصرف کنندگان می رساندعوارض، سود بازرگانی اخذ و غیر مستقیم به عایدات دولت افزوده می شود زیرا از سر بطری ـ ازبطری ـ از عصاره (مواد اولیه نوشابه)ـ از شکر وبالاخره از آ ب‌مصرفی و برق و حتی چوب‌هائی که برای تهیه صندوق خالی بمصرف میرسد و همچنین‌جهت رنگها ـ منزین ـ روغن مورد مصرف کارخانه ووسائط نقلیه آنها و لاستیك‌مالیات گرفته می شود که باین ترتیب از هر بطری نوشابه غیر الکلی یکریال و بیست و پنج دینار یعنی‌یك‌چهارم‌بهائی که مصرف کننده پرداخت می نماید بطور غیر مستقیم عاید دولت می گردد

نکته دیگر اینکه اصولاشیشه پپسی کولا ـ کانادادرای ـ کوکاکولا وغیره که بظاهر پنج ریال فروخته می شود تمام آن عاید کارخانه تولید کننده نمی شود بلکه هریك از کارخانجات تولید کننده اینگونه نوشابه های غیر الکلی فقط هر بطر سه ریال و نیم‌از فروشنده دریافت میدارند و از این مبلغ بابت فروش هر بطر ۲۵ دینار فقط پاداش داده می شود و یکریال و بیست‌وپنج‌دینارهم‌مالیات غیر مستقیم بدولت پرداخت می شود که فقط دو ریال باقی میماند که اگر قیمت مواد اولیه ـ عصاره ـشکر ـ تهیه شیشه وهزینه‌های پرسنلی ـ توزیع ورکلام و ده ها مخارج دیگر را حساب‌فرمائیم از ۲۵ دینار هم کمتر عاید صاحبان کارخانجات خواهد شد .

زیرا در غیر اینصورت چنانچه صرف می کرد با افزایش کارخانجات متعدد تهیه کننده نوشابه های غیر الکلی و رقابتی که ایجاد شده لااقل یکی از کارخانجات فوق قیمت را حتی ۲۵ دینار ارزانتر می کرد .پس مخارج زیاد نفعی برای گردانندگان‌وموسسین این کارخانه های بهداشتی باقی نمی گذارد و اگر چنانچه قرار شود از هر بطر پنجاه دینار مالیات یاعوارض گرفته شود صاحبان کارخانجات‌بایستی ظرف یکی دو سال کارخانجات خودرا مصادره نمایند.

موضوع دیگر اینکه دولت از طرفی اهالی مملکت را به ایجاد کارخانجات تولیدی و سرمایه گذاری در داخله کشور باتکاء و پشتیبانی از معافیت گمرکی و مالیاتی برای مدت‌محدودی تشویق و از طرفی همان اشخاص رابا الحاق تبصره ووضع‌مالیات های جدید در مقابل کار انجام شده قرارمیدهد.

بنابر این چون این تصمیم‌برخلاف اصل تشویق صرف سرمایه درداخل کشور و انجام کار های تولیدی و ایجاد کار می باشد و صاحبان کارخانجات با توجه باصل مزبوربایه و اساس کار و تشکیلات خود را بنا نهاده‌اند و سرمایه های خودرا د راین راه مصرف کرده‌اند سزاوار نیست با توجه دولت آقای دکتراقبال دچار یاس و نومیدی شوند.

و اگر ممکن است تصور شود صاحبان کارخانجات بنفع خودبرای حفظ منافع بیشتری چنین ادعاهائی را دارند بهتر است ابتدا نظریات مطرح وآنگاه روی‌آن قضاوت‌عادلانه شود تابه پیروی از نیات بلند اعلیحضرت همایون شاهنشاهی و تامین نظریات اصلاحی دولت برای کمك به خزانه‌راههائی بدون تبعیض بین کلیه کارخانجات تولیدی بنفع مردم و دولت پیدا شود تا با وضع مالیات و یا عوارضی که صددرصد بضرر مردم و باعث نابودی‌وتعطیل کارخانجات است اقدامی بعمل‌نیاید

در پایان جلسه اعضای کمیسیون پیشنهاد نمودند کمیتیونی مرکب‌از مایندگان محترم وزارتخانه های دارائی ـ کشور ـبازرگانی ـ بهداری ـ کار ـ صنایع و معادن وبا شرکت نمایندگان کلیه کارخانجات صنعتی و تولیدی تشکیل شود تا با پیدا کردن راه حل بهتری نظر ولت از هر جهت تامین شود.

کارخانجات تهیه کننده نوشابه‌های غیر الکلی در حال حاضر میزان بهره برداری آنها کمتر از ۲۰ درصد ظرفیت آن میباشد یك کارخانه متوسط روزانه یکصد هزار بطری نوشابه تولید مینماید که اگرقرار شود بابت هر بطری ده شاهی‌مالیات یا عوارض بپردازد فقط ظرف‌یکسال بایستی یك میلیون و هشتصدهزار تومان مالیات بپردازد که با درنظر گرفتن این رقم قیمت اصلی‌کارخانه شاید کمتر ازاین رقم باشد پس با این ترتیب وضع این مالیات کارخانجات مواجه با تعطیل وخطر ورشکستگی نخواهد شد ؟

در جلسه اتحادیه کارخانجات نوشابه سازی غیر الکلی ایران

عده‌ای از صاحبان کارخانجات تولیدی نوشابه های غیر الکلی و نمایندگان آنها

هر چند ماهی با ترتیب مسابقات مختلف وتشویق جوانان‌ورزشکار‌قسمتی از عواید کارخانجات پپسی کولا بمصرف تهیه و توزیع جوائزبیشماری بین ورزشکاران میرسد که‌در این عکس صحنه هائی از چریان مسابقه‌جالب‌آن دیده میشود .

گزارش آقای شفا درباره

مقدمات جشن‌های دوهزار وپانصدمین سال شاهنشاهی ایران

بقیه از شماره قبل

تربیت راهنما ومهماندار

دانشکده ادبیات شیراز دوازده نفر دختر وپسر راهنما که‌بازبانهای فرانسه وانگلیسی آشنابوده ودوره تعلیماتی علمی وتجربی رادر مورد تخت جمشید وپازارگاد ونقش رستم طی کرده‌اند برای راهنمائی سیاحان وشخصیتهای‌برجسته تربیت کرده استودرسال آینده این رقم به‌بیست خواهد رسید . اینعده در مدت‌جشنهاسرپرستی راهنمایان جشن رابعهده خواهند گرفت .

۹ـ در دانشگاه تهران توسط اداره کل انتشارات‌ورادیو کلاسی برای تربیت راهنمایان‌ومامورین پذیرائی تاسیس ومشغول کار شده است . درعرض دوسال‌درحدود ۱۰۰ داوطلب در این دوره تعلیمات لازم را فرا خواهند گرفت .

مجسمه کوروش

برای ساختن‌مجسمه کورش‌بصوریتکه هم نماینده شخصیت بنیانگزار وحدت ملی وشاهنشاهی ایران وهم مظهرادامه این شاهنشاهی باشد باآقای ابوالحسن صدیقی استاد مجسمه ساز ایرانی مذاکره شده است تاایشان که اکنون در ـ ایتالیا هستندو کار ساختن‌مجسمه فردوسی ومجسمه نادر رابخوبی بپایان رسانیده‌اند درین باره پس پس ازمطالعه کامل طرح خود رابکمیته مرکزی بفرستند وپس ازتصویب شروع‌باجرای آن گردد.

سری تمبرهای یاد بود

وزارت پست وتلگراف باکمك کار شناسان اداره هنرهای زیبای کل کشور مشغول ترسیم وتهیه طرح تمبرهائی است که بصورت سری های مختلف بمناسبت این یادبود انتشار خواهند یافت . این طرح‌ها بترتیب نماینده : تاریخ ایران شاهنشاهی وشاهنشاهان بزرگ‌ایران بناهای باستانی‌ایران ، ایران کنونی آثار مهم صنعتی امروز ایران وامور مربوطبه‌جشنهای شاهنشاهی وشاهنشاهان خواهند بود وبصورت سری‌های مجزا دردسترس عمومی گذاشته خواهد شد .

دفتر بین‌المللی پست

از طرف وزارت پست وتلگراف بااداره بین‌المللی پست درسویس مکاتبه شده است که چون بنا بمدارك تاریخی که ـ امروزه مورد قبول عامه جهانی است هخامنشیان واضع پست وچاپارخانه در جهان بوده‌اند این‌یادبودازطرف سازمانهای پستی جهان موردتجلیل قرارگیرد.

نمایش‌های بزرگ ورزشی.

سازمان پیشاهنگی وتربیت بدنی طرح لازم رابرای انجام نمایش هاوتظاهرات ورزشی عظیمی درمرو دشت ودر استادیوم ـ بزرگ‌تهران که دردست ساختمان است وتاسال ۱۳۴۰ آماده خواهد شد دردست تهیه دارد . این نمایشهای ورزشی که چندین برابرنمایشهای چهارم آبان امجدیه وسعت خواهد داشت بیشتربه‌تجسم صحنه‌های گذشته ونمایشهای ـ سلحشوران وتجدید سنن ورسوم ملی وباستانی‌اختصاص خواهد یافت .

رژه تاریخ ایران‌در تخت جمشید ـ

ازطرف ارتش برای اجرای آن قسمت ازبرنامه که‌مربوط به‌رژه ارتش درپیشگاه مبارك شاهنشاه دربرابر تخت جمشیداست اقدامات لازم درجریان است آنچه درین باره تازگی دارد وجود دسته‌های مخصوص ملبس بلباس گارد جاویدان هخامنشی ولباسهای سر بازان سلسله‌های مختلف تاریخ ایران استکه درحقیقت نمودار دوران دوهزاروپانصد ساله‌شاهنشاهی ایران خواهد بود طبق تصمیمی که‌پس ازمطالعات مفصل درکمیته مرکزی گرفته شد سربازان این سلسله‌های تاریخ‌ایران برای‌شرکت ـدراین رژه درنظر گرفته شدند: هخامنشی اشکانی ساسانی دیلمی صفوی افشار زندیه آغاز دوران رضاشاه کبیر برای تهیه لباس‌ها وسازوبرك نفرات این واحد های نمونه طبق طرحی‌که ازروی‌اسناد تاریخی‌وبانظروتصویب‌هیئتی‌از استادان دانشگاه ترسیم‌شده اعتبار مقدماتی از طرف‌دبیرخانه مرکزی دراختیار اداره تسلیحات ارتش گذاشته شد تاپس ازتهیه‌نمونه های این‌سازو برگها ولباس‌هاوتصویب مجددآنها بااصلاحات احتمالی بتهیه تعداد لازم از آنها ـ اقدام شود .

کمیسیون خاص ارتش هرهفته

روزهای سه‌شنبه‌درمحل ستاد بزرك ارتشتاران باشرکت‌عده‌ای ازاستادان دانشگاه درباره آنچه ارتش باید دراین مراسم انجام دهد مطالعه ورسیدگی میکند .

۱۵ـ برای ترتیب نمایش معروف آهنك ونور SON ET LUMIERE درتخت جمشید در شب های جشن که‌یکی‌اززیباترین وجالبترین قسمتهای این مراسم خواهد بود باچندین اکیپ کارشناس این فن تماس گرفته‌شده است‌دبیرخانه درنظر دارد حتی‌المقدور کار تنظیم این برنامه راکه تخصص بین المللی آن‌بافرانسویان است باکمك وزارت امورهنری واطلاعات فرانسه واگذار ـ کند . گزارش تصمیم نهائی بعدا داده‌خواهد شد .

در خارج از ایران

بمنظور ایجاد یك سازمان بین المللی وسیع ومجهز که بمناسبت برگزاری‌این یادبوددرمعرفی ایران وجنبه‌های ـ مختلف تمدن وفرهنك آن بمردم جهان شرکت کند چندی پیش ازطرف دبیرخانه اقداء شد که‌درهریك از کشورهای دوست ایران کمیته‌هائی مرکب ازشخصیت های برجسته سیاسی وفرهنگی و هنری و مطبوعاتی آن کشور هاکه باسملکت ماسابقه علاقه دارند بوجود آید که بنام کمیته های ملی دوستداران ایران » مستقلا اجرای برنامه‌هائی راکه متناسب باهر کشور تنظیم شده باشد در آن کشور بعهده گیرند تشکیل این کمیته‌ها چند نظر وادر آن واحد تامین میکند :

۱ ـ بوسیله آنها از شخصیت علمی یا سیاسی‌و ازموقعیت افراد برجسته عضو این کمیته‌ها بنفع کشور استفاده میشود بدون اینکه خرج یا زحمتی برای ایران‌داشته مباشددرصورتی که هر نوع تبلیغ مستقیم از طرف نمایندگیهای ایران مستلزم مخارج گزاف است .

۲ ـ نمایندگان سیاسی یافرهنگی ایران مثل نمایندگان هر کشور دیگری طبیعانفوذریشه داری نظیر آنچه شخصیتهای‌فرهنگی یاسیاسی خود هرکشور بر اثر یك‌عمرسابقه دارند نمیتوانند داشته باشند و بالنتیجه در تامین منظور خود با اشکال بسیار مواجه میشوند و نتیجه کم میگیرند .

۳ ـ هراقدامی که‌از طرف مراجع ایرانی صورتگیرد خواه ناخواه حمل به تبلیغات خواهد شد واز این لحاظ اثرآن تاحدزیادی تقلیل خواهد یافت در حالیکه در مورد شخصیتهای محلی‌نه‌فقط این‌اشکال در کار نیست بلکه فعالیت آنها بعکس نشان‌اهمیت وارزش واقعی موضوع است .

برای تشکیل‌این‌کمیته‌ها۳۷ کشور خارجی بدین ترتیب در نظرگرفته شد .

در اروپا : فرانسه ،انگلستان ، آلمان ، ایتالیا ، اسپانیا ، سویس، بلژیك ، هلند ، دانمارك ، سوئد، اتریش ، یونان ، پرتقال ، شوروی لهستان ، چکسلواکی ، رومانی ، مجارستان ، واتیکان .

در آسیا : ترکیه ، پاکستان ، هندوستان ، افغانستان ، ژاپن ، چین‌ملی ، اندونزی ، لبنان ،اردن هراق .

در افریقا : جمهوری متحده‌عربی تونس ، مراکش ، حبشه .

دوامریکا : کشور های متحده ، کانادا ،برزیل ،آرژانتین ، واحتمالا سایر کشورهای امریکای لاتین ـ بمنظور انجام فعالیتهای لازم در باره تشکیل این کمیته‌ها اقدامات مقدماتی ذیل انجام گرفت .

۱ ـ از طرف‌جناب آقای علاموزیر دربار شاهنشاهی و رئیس کمیته مرکزی جشنهای شاهنشاهی ایران طی بخشنامه مفصلی جریان کار و توضیحات و راهنمائی‌های لازم همراه بابرنامه جشنهابرای سفرای کبار ووزرای مختار وسرکنسولهای ایران در خارجی فرستاده شد .

۲ ـ از طرف جناب آقای وزیر امور خارجه بخشنامه دیگری در باره تسریع در حسن اجرای این منظور برای نمایندگی‌های سیاسی ایران در کشورهای خارجی ارسال گردید .

۳ ـ جناب آقای وزیر در بار شاهنشاهی طی نامه‌های مشروحه تصمیم برگزاری این یاد بود وادر سال ۱۹۶۱ و توضیحات لازم وادر باره آن باطلاع نمایندگان سیاسی خارجی در ایران رسانیدند که دولتهای متبوع خویش را از آن مستحضر دارند .

تالمام

حتی باصد ریال

تامین آتیه کار دشواری نیست چون شما حتی باصد ریال میتوانید دربانك پارس حساب تامین‌آتیه داشته باشید واز مزایای بیشمار آن استفاده کنید

٦ درصد بهره

دربانك پارس هرقدرکه حساب تامین آتیه شما بیشترباشد بصلاح شما خواهد بود زیرا دربانك پارس بحساب تامین آتیه بالاترین بهره‌ها تعلق میگیرد ودارندگان حساب از٦ درصد سود استفاده خواهند نمود.

۵۵۵۵۵۵ ریال جایزه ممتاز

بانك پارس علاوه برجوایز بیشمار یك جایزه ممتاز ۵۵۵۵۵۵ ریالی نیز برای دارندگان حساب تامین آتیه منظورداشته است وبنابراین دارندگان حساب تامین آتیه بانك پارس بااستفاده از بالاترین بهره‌ها وسنگین‌ترین رقم جوائز بهره‌مند خواهند گردید.

٦ روز فرصت

فقط ٦ روز دیگر برای افتتاح حساب تامین آتیه واستفاده ازجایزه ممتاز وبی‌نظیر بانك پارس‌فرصت دارید شانس فقط یکبار درخانه شمارا میزند بهوش باشید وازاین فرصت برای تغییر دادن سرنوشت خوداستفاده کنید

قرعه‌کشی

مراسم قرعه‌کشی بلافاصله پس ازپایان آخرین فرصت درحضور کلیه دارندگان حساب تامین آتیه بانك پارس انجام خواهد گرفت.

این شما و این هم ۵۵۵۵۵۵ ریال جایزه

آـ ٤٠٥٦٨

آیا این نامه بمقصد میرسد ؟!

دیروز می خواستم نامه‌ای را پست کنم . وقتی نزدیك صندوق پست در جلوی پستخانه مرکزی (خیابان سپه) رسیدم از این کار منصرف شدم . برای اینکه در آنجا پاکتی دیدم تا نیمه از قسمت زیرین صندوق خارج شده و نزدیك است که بزمین بیفتد . برای اطمینان دوباره و سه باره زیر صندوق را نگاه کردم روی پاکت این کلمات دیده میشد : «از تهران به ...» فکر کردم اگر نامه را باین صندوق بیندازم ، بعید نیست دچار سرنوشت همین نامه بشود ،از اینرو نامه را در جیب گذاشتم واین عکس را برای شما گرفتم و برای اینکه شما بهتر بتوانید پاکت را به بینید آنرا در داخل دایره سفیدی مشخص کردم . فرستنده این نامه لابد هم‌اکنون در انتظار دریافت پاسخ آنست .

آیا فکر میکنید این نامه بدست صاحبش برسد ؟

رهگذر

کارخانه‌های آبجوسازی بازرسی شدند

بطوری که از اداره بازرسی وزارت کار اطلاع میدهند در دیماه ۱۳۳۸ بازرسان کار از کارگاه های ابجو سازی مجیدیه و شمس وآرکو بازرسی کردند و همچنین سخنگوی وزارت کار به خبرنگار ما اظهار داشت در دیماه گذشته ماموربن وزارت کار از کارخانه های بافندگی و چیت سازی و قند ریزی و شیرینی پزی ها بازدید و نسبت برفع نواقص موجوده تذکرات ودستورات لازم راداده‌اند .

درباره تحدید مالکیت نظر شما چیست ؟

بکشاورزان باید وام داد

طرح تحدید مالکیت یکی از مفیدترین اقداماتی‌است که‌دولت‌فعلی بعمل آورده و بمنظور بهبود وضع کشاورزی ایران تنها بوسیله توسعه آبیاری و ماشینی کردن کشاورزی است ، دیگر اینکه بهترین روش‌این‌است‌که هرکشاورزی باندازه‌ای زمین‌داشته باشدکه بتواند تمام آنرا آباد کند و زمینها نیز باید بطوراقساط به کشاورزان‌فروخته شود ،ونیزبرای اینکه کشاورزبتواند بذرخوب کشت‌کندوقناتها رالاروبی نماید باید دولت وام های طویل المدت به آنها واگذار نماید .

محمد بحقی (مهندس کشاورزی)

باید ایجاد کار کرد

برای بالا بردن سطح زندگی طبقه فلاح و کارگر و علاقه مند نمودن آنان به آب و خاك راههای روشن وبی مانعی وجود دارد که بالا فرو مؤثر تر از همه آنها ایجاد کاردر محیط نزدیك به آنها است وطبعا وقتی که اجرت بالا رفت مالکین مجبور میشوند یاسهم بیشتر به‌آنها بدهند تازمین آنها زراعت شود یا خودشان یا وسائل مکانیکی مثل امریکاوسایر ممالك مشابه آن املاك یا ملك خود را آباد نمایند ودر ضمن در همه نقاط ایران اراضی حاصلخیز هست که یا ملك دولت است و یا بلامالك میباشدو باندك سرمایه ای میشود آن اراضی را آباد و قابل زراعت نموده وبدست زارعین و یا مرداو طلب زراعتی بدهند .

سید زین العابدین رضوی

در چهارگوشهٔ اجتماع

قتلگاه یا خیابان ؟

پشت راه آهن‌خیابانی معروف به خیابان قصابخانه وجود دارد که‌اکثر اوقات این‌خیابان خلوت است‌ورفت وآمد زیادی نمی‌شود چون اسفالت است وخلوت . راننده هاتا سراین خیابان روی دندسه تمام‌گاز حرکت می‌کنند بطوریکه فیل جلو دارآنها نمی‌تواند باشد . دوانزدهمین‌سرعت سرسام آور بجان عده‌ای ازمردم و حتی گوسفند وگاو درخطراست‌یکماه قبل دونفر جوان‌براثر تصادف ازپا درآمدند و چندروزپیش‌اسب یك‌گاری اول‌صبح وسط خیابان نقش زمین شد پیروز پاسبانی زیراتومبیل‌رفت ودیروز هم چوپانی ساعت ۶ صبح هنگامیکه گاوهای خودرا به‌قصابخانه میبرد گرفتار جنون‌رانندگان شدویك گاونقش زمین‌گردید . باآنکه تاکسی درصدمتری گاوتررمزکرد ولی سرعت آن بحدی‌بودکه بشدت باحیوان‌تصادم کرد وگمگیر وسیرتاکسی خردگردید درمدت کمتراز یکماه‌درحدود ده‌تصادم دراین خیابان روی داده است خطر سرعت اتومبیلها را دراین خیابان میتوان از سگهائی که‌هرروز درگوشه خیابان نقش‌زمین میگردند. دریافت ..

رئیس شورایعالی انجمن‌ها گفت

شورای عالی انجمنهای شهر اقدامات مؤثری درحیات دهساله خود کرده‌است

متن سخنرانی آقای‌نخست وزیر که درجلسه شورایعالی انجمن ها ایراد کردند در شماره روز گذشته از نظر خوانندگان محترم گذشت، اینك مطالب آقایان سید محسن ویژه رئیس شورا و رستگار رازی دبیر آن شورا و معیری معاون و سجادی و ملایری و مشیری که‌در جلسه روز گذشته بیان شده است بتدریج چاپ میگردد.

در انجمن های محلی شهر

بیانات آقای ویژه

لازم میدانم از آقای نخست وزیر محبوب آقای دکتر منوچهر اقبال از اینکه با کثرت کاردعوت‌شورای عالی انجمن های محلی تهران را پذیرفته و دقایقی از اوقات گرانبهای خودشان را برای شرکت درمراسم این‌جشن‌اختصاص داده‌اندسپاسگزاری نمایم .

همچنین از آقایان دکتر کاسمی وزیر مشاور و دولت آبادی نماینده مجلس شورایملی و آقای معاون شهرداری‌وآقای‌مدیرعامل‌شرکت‌واحد اتوبوسرانی صمیمانه تشکرمینمایم.

جشن سال جاری ما مقارن ۱۵ بهمن انعقاد یافته . سزاوار این است که‌بشکرانه سلامت ذات‌اقدس شاهنشاه سر تعظیم و سپاسگزاری در پیشگاه خداوند متعال فرودآوریم که همیشه مواهب خداوندی شامل حال میمن مابوده و ما رادر پرتو رهبری و عنایت ملوکانه از نعمت امنیت و آزادی و استقلال کامیاب ساخته است.

اعاده امنیت و ایجاد نظم مجددآنهم در شرایط دنیای امروز و اوضاع و احوالی که در اطراف حصار ومرز و بوم ما هویداست مسلم است‌که مشابه کندن کوه با ناخن است معذلك عاطفه آسمانی و استقامت وعلو فکر شاهنشاه که هر یك از بیانات عالیه معظم له در موارد و مسائل مختلفه کشوری درس حکمت و دانش است این مشکل کوه‌پیکر را از سر راه برداشته و مملکت ما را بجاده ترقی و تعالی راهنمائی نمود.

حق شناسی وظیفه انسان است خاصه آنکه ملت نجیب ایران‌دارای این خصلت عالی بوده و هست .

دیوسیرتان بدنهاد هرچه‌میخواهند بگویند و پستی طبع و فساد فطرت خویش را جلوه‌گر سازند آنها کسانی هستند که بلندگوی اغراض فتنه انگیز بیگانگان شده‌اند ولی باید بدانند که وسوسه های آنان در رادیو های خارجی کوچکترین اثری در اجتماع ما ندارد و صدای این یاوه‌گویان هرزه قدرت نفوذ در افکار و در دلهائی که شاهنشاه خود را بعد پرستش دوست دارد پیدا نمیکند.

ملت دانا و بینای ایران یك‌ملت نوزاد و نورس نیست که بتوان‌آنرا مانند کودکان فریفت ملتی است که دو هزار و پانصد سال از مدت شاهنشاهی او میگذرد و تاریخ‌مدون دارد و اسناد عظمت و علو مقام و فرهنك او و کتابخانه های بزرگ کشور های مترقی ودر آثار لایزال تاریخی موجود است.

روزگار فتنه انگیزی سپری شده و مجال جولان برای مزدوران باقی نمانده و قاطبه افرادایرانی در هرطبقه و مقامی هستند تنا گوی شاه بوده و اورنك شاهی را بظهر حیات و سعادت و استقلال کشور دانسته‌می گویند :

بحمدالله امروز نخست وزیری کاردان و خردمند در اجراء نیات عالیه شاهنشاه از صمیم قلب کوشا می باشد.

همه میدانیم در طی این سه سال که آقای دکتر اقبال‌صدر مملکت و وزیران بوده‌اند چه پیشرفت های شگرفی عاید مملکت شده است.

اگر وقت مجلس ما اقتضا داشت موفقیت های این مدت یکایك‌شمرده میشد ولی‌چون همه آقایان‌حاضرین از شخصیت های دانا و مطلع می باشند شایدبحث‌دراین موردضرورتی نداشته‌باشداین چندکلمه رابعنوان تشکر و بطور موجز میگویم .

ناتمام

اتوبوس ونکاتی چند :

• سطح خارجی اتوبوس های بزرك شهری معمولا پوشیده از گردو خاك‌است و پیداست‌که هفته ها بلکه‌ماهها شسته‌نمیشوند

• درداخل اتوبوس ها دستگیره های سفید همیشه کثیف است . این دستگیره غالبا چربی است و ضد عفونی نمیشود.

• هوای داخلی اتوبوسها بخصوص در این فصل خراب است و غالبا بوی بدی مشام مسافرین را آزار میدهد .

• با آنکه در داخل اتوبوسها نوشته‌اند «استعمال دخانیات اکیدا ممنوع است» ولی گویا برای راننده ها و کمك راننده ها چنین ممنوعیتی وجود ندارد

• کسانی هستند که آب دهان و بینی در اتوبوسها می‌اندازند متاسفانه این بی‌تربیتی محدود به اتوبوس ها نیست .

• غالبا نشسته ها جا برای پیران و خردسالان نمیدهند . برخی از خانمهائی که سرو پزی دارند توقع دارند دیگران جای خودشانرا به آنها بدهند .

• آخرشب رانندگان اتوبوس ها در پایان سرویس کارشان چون خیابانهارا خلوت می بینند با سرعت سرسام آوری‌رانندگی میکنند . اتفاقا تعداد تصادفات آخر شب هم کم نیست .

• بجای زنك اخبار در بعضی اتوبوس ها کمك راننده ها چوب و سنك بکار می برند و یا اینکه صوت میزنند و صدا های ناهنجاری در می آورند !

• رویوش برخی از صندلی ها پاره است و قنر ها لباس مردم را پاره میکند . بین مسافرین متاسفانه کسانی هستند که‌برای استفاده از اسفنج داخل صندلی روکش آنرا پاره میکنند .

• در بعضی از اتوبوس ها اصولا تابلوئی وجود ندارد تا مشخص باشد که مربوط بکدام خط و خیابانی است .

حیوانات باردار رانکشید

خوب است این انجمن حمایت از حیوانات فکری هم‌برای آندسته از احشام بار دار که بطرز نا صحیحی کشتار می شوند بنماید این کار بنظر مردم محلات از دو جهت زیان آور است یکی از لحاظ جلوگیری از تکثیر وتعداد احشام که نوزادان آن در نطفه خفه می شوند ودیگر وقتی است که از مشاهده لاشه این بره‌ها بساکنین محلات صمت میدهد درهر حال این موضوع گفتگوی یکی از مجالس انجمن محلی تهران است که‌در باره تامین رفاه حیوانات نظر داده‌اند .

سوئد سرزمین آفتاب نیمه شب

فاسیت عروس ماشین تحریرهای جهان بازار آمد

صنعت‌سوئدباساخت ماشین تحریر فاسیت یك‌محصول‌جدیدومرغوب دیگر را بمردم ایران عرضه میدارد .
اکنون ماشین تحریر فاسیت فارسی دراختیار شماست، فاسیت بانرده سبك کنیسیوم و رنك جالب و طرح زیبا در شمار بهترین ماشین‌های تحریر جهانست و تنها ماشین تحریری است‌که دارای دو دستگاه تابلاتور میباشد .
مؤسسه فاسیت فن صحیح ماشین نویسی را درآموزشگاه قهرمان: شاه آباد- روبروی سینما حافظ بشما می‌آموزد

فروشگاه ونمایشگاههای تهران: شرکت ایران وسوئد: (نماینده انحصاری) خیابان سوم اسفند شماره ۲۸ تلفن ۳۸۰۷۱-۳۶۷۶۱

شرکت سپهامی بهروز: خیابان نادری تلفن ٤٤٥٣١ شرکت اریانت آنترپریز: فردوسی- کاشی ۱۰۳ **درشهرستانها:** شیراز: نیك اختر. اصفهان: سپاهانی . مشهد: مهاجر گنجه.

آ- ۶۰۵۷۲

اهمیت و لزوم اتخاذ یك سیاست نفتی

باید بمهندسین شرکت نفت توجه شود

در جلسه گذشته مجلس‌شورایملی آقای موسوی هنگام طرح لایحه اساسنامه شرکت ملی نفت ایران نطقی ایراد کرد که در زیر ازنظر خوانندگان عزیز میگذرد .

بنده تصور میکنم لایحه ای که‌الان در دستور مجلس شورای ملی است از لوایح بسیار مهمی است که‌مستلزم است مجلس شورایملی در اطراف مواد آن و نتایج اجرائی‌مواردااساسنامه دقت و بحث کند (صحیح است)نفت همچنانکه در مواقعی اسباب ناراحتی ما بوده است که از بحث در آن خودداری میکنم بر خلاف گفته‌بعضی ها که خیال میکنند بدلیل پیدا شدن نفت در صحرا اهمیت خود را ازدست داده بنده معتقدم بدلیل پیشرفت های زیادی که امروز درمشتقات‌ومحصولات نفتی بوجود آمده از اهمیت آن‌کاسته نشده است (صحیح است) و در آمد سرشار آن میتواند کلیه حوائج و احتیاجات ملت ایران را تامین کند وآنقدر این مطلب بااکتشافاتیکه‌اخیرا در مملکت بوجود آمده و تابحال‌نتایج مفیدی داشته است در آتیه زندگانی ملت ایران مهم است که لازم است برای حسن اداره آنها نهایت دقت را بکنیم . اساسنامه ای که اکنون‌مورد بحث است بنظر بنده اسکلت آن موقعی بوجود آمد ،که صدور نفت از ایران تعطیل‌شد و باقتضای‌آن رور این اساسنامه تنظیم شد بعد دوره هیجدهم بمناسبت انعقاد قرار داد با شرکتهای عامل اساسنامه دومی که الان مورد اجرا است تنظیم شد وبرای سومین بار از نقطه نظر رسیدگی‌نهائی این اساسنامه مورد رسیدگی مجلس شورایملی است .بنده اجتناب دارم که اسم اشخاص را از پشت تریبون ببرم و یا مطلبی را ادا کنم که ناظر بر شخصی باشد ولی برای‌احتراز از سوء تفاهم عرض میکنم که من هم نسبت بجناب آقای انتظام نهایت احترام را دارم و ایشان را مردباحسن نیتو باصداقتی در خدمت بمملکت میدانم همچنین معتقدم که افراد تحصیلکرده و مطلع ایرانی که‌بعضی از آنها مخصوصا در وضع بسیار حساسی از نقطه نظر ملت ایران ، موقع تعطیل صدور نفت ، شایستگی و صلاحیت علمی خودشان را در آبادان نشان داده اند و با کمك مهندسین تحصیل کرده ایرانی این وظیفه مهم و مقدس ملی را از نظر نگاهداری و بکار انداختن بالایشگاه بخوبی ایفاء کرده اند که بعضی از آنها هم در هیئت مدیره شرکت‌ملی نفت هستند اما متاسفانه با وجودبودن آن اشخاص متقی و با صلاحیت ازنظر علمی بعقیده بنده هیئت مدیره فعلی شرکت نفت نتوانسته است وظیفه‌خود راکاملا انجام بدهد (مهندس سلطانی‌صحیح است) بنده تصور میکنم مهمترین وظیفه ای که شرکت ملی نفت دارد و این اساسنامه باین‌منظور بوجود آمده است اعمال نظارت برای اجرای کامل و صحیح قرار داد با شرکتهای عامل اعم از آنچه‌در آن موقع که این اساسنامه گذشته‌است یابعدا طبق قو انین خاصی بوجودآمده میباشد. بنده متاسفانه در این باب مطالبی دارم که بدلایل عدیده که صرفا رعایت مقتضیات و مصالح‌مملکت است الان از ذکر آن ها خودداری میکنم و در انتظار فرصت مناسبی هستم که باطلاع آقایان برسانم که هیئت مدیره شرکت ملی نفت‌نتوانسته یا قصور کرده است که آن وظایف رابخوبی انجام بدهد مخصوصا به‌نظر بنده از نقطه نظر حقوق مادی ومعنوی مهندسین تحصیلکرده ایرانی که‌در صنعت نفت خدمت میکنند قصورشده است و حقوق آنها در مقابل دیگران از نظر علمی و مادی حفظ نشده است. (صحیح است) وحتی اطلاع دارم که کانون مهندسین ایرانی در آبادان در این باب مراجعات زیادی بدولت داشته اند و موقعی که جناب آقای نخست وزیر بخوزستان تشریف برده بودند مطالبی رابعرض ایشان و همکارانشان رساندند و خود جناب‌آقای انتظام هم حضور داشتند ووعده هائی برای احقاق حق به آنها داده شد و تصمیماتی اتخاذ شد ولی متاسفانه هیچگونه اقدام عملی برای تامین‌حقوق مادی و معنوی آنها و تطبیق حقوقو زندگی آنها با دیگران از نظرعلمی وعملی بعمل نیامد .

من‌درمورد این‌لایحه یك پیشنهاد کتبی خاصی نمیخواهم تقدیم کنم جز چند اصلاح عبارتی که‌در این ماده تقدیم کرده‌ایم ولی از نقطه نظر مصالح عالیه مملکت و از لحاظ تحقیق در نواقصی که‌عرض شد بنده جدا ازدولت میخواهم که دراین امر بخصوص دقت ومطالعه کافی کند. راست است که وزیر دارائی درمقابل مجلس شورای‌ملی مسئولیت کامل دارد وصحیح است که‌همه آقایان وزراء درمقابل‌مجلس شورای ملی مسئولیت مشترك‌دارند معهذا اگر به‌آنچه که‌از نقطه نظر عملی واجرا واقع شده‌است توجه کنیم .مثل اینکه ضرورت کامل دارد که‌دراین اساسنامه و نحوه که رابطه عملی دولت بادستگاه‌ملی انتخاب هیئت‌مدیره پیش بینی‌بشود شرکت نفت بیشتر باشد مانند سازمان برنامه در جلسه پیش‌راجع باساسنامه شرکت ملی نفت‌مطالبی از طرف آقایان گفته شد که بیشترش اسباب تاثر و تاسف‌بود ونمیدانم تاچه‌اندازه صحیح بود و امیدوارم که صحیح نباشد ولی

قدر مسلم این است که هیچیك از آقایان وزراء دراین باب بیانی نفرمودند و آنچه گفته شد مبهم ومجهول ماند که بنظر بنده‌مروشن نشده آن ابهام نه‌بصلاح شرکت ملی بود وهست و نه‌بصلاح‌مملکت چنانچه یك ترتیب پیش بینی‌بشود که رئیس محترم هیئت مدیره‌شرکت نفت بایك عنوانی که‌مورد تائید شخص شخیص اعلیحضرت‌همایونی که‌همیشه نظر ایشان برخیر وصلاح مملکت استوار است قرار گیرد و یك‌ترتیبی اتخاذ بشود که‌ایشان البته منظور بنده شخص معینی‌نیست از نظر مقام عرض‌میکنم بتوانند در جلسات رسمی قوای مقننه‌شرکت کنند واز نظریات مجلسین ودولت استحضار حاصل بکنند ودرمواردی مانند جلسه گذشته که‌مطالبی‌اظهار شد اگر آن مطالب صحیح نباشد، دفاع بکنند و طوری نشود که‌حیثیت یك دستگاه بسیار مهم ایرانی ملکوك بشود خیلی بهتراست چون این‌مطلب بسیار مهمی است واز جهات فنی وعمومی دراطراف آن باید دقت بشود .

این‌مطالب بنظر بنده رسید و مخصوصا از نماینده محترم دولت تمنا دارم بعرض دولت برسانند و به‌پیشگاه مبارك شاهنشاه هم‌عرض بکنند واستدعا شود که بطوریکه مقتضی و خیر صلاح مملکت‌است راهنمائی فرمایند تاعمل بشود .

دستمال کاغذی حریر
مرکز پخش - تلفن ۳۰۳۶۲۱

فروش اجناس سال ۹۵۹۱
باتخفیف ۴۰ درصد کرست وسینه‌بند
لیدی مارلن گن ژوتین و انواع
شورتهای زیبا
خیابان شاه بین لاله ویغما . انتهای پاساژ
مستوفی‌زاده مغازه لیدی‌مارلن
آ ـ ۴۰۵۳۰

نمایندگی کارخانجات معظم‌فیات همیشه یك‌اتومبیل‌سواری فیات برای بردن عروس‌خانمها بغانه شاه داماد آماده داشته و باکمال افتخار دراختیار هموطنان عزیز میگذارد .
این فیات قشنگ باحلقه‌های رنگارنك گل همیشه بطور رایگان دراختیار شماست .
لطفا تاریخ فرخنده عروسی خودرا یك هفته قبل به :
نمایشگاه فیات : دروازه دولت
ساختمان فیات
اطلاع دهید تاترتیب استفاده از ماشین عروس وتقدیم کیك‌فیات‌وهدایای‌دیگر بعروس وداماددادەشود
آ ـ ۴۰۶۵۰

اپتالیدن ساندوز مسکن بسیار
اپتالیدون ساندوز را فقط درکاغذهای زرورقی که دارای علامت مخصوص ساندوز است خریداری فرمائید

دستمال کاغذی حریر
مرکز پخش - تلفن ۳۰۳۶۲۱

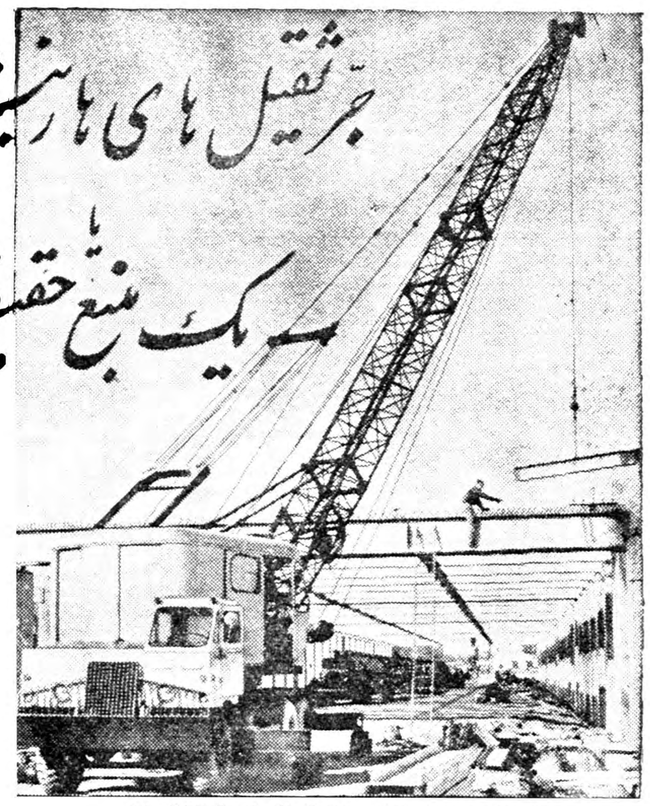

جرثقیلهای کامیونی ساخت کارخانه هارنیشفگر (آمریکا و آلمان) که دارای بازوئی بطول ۷۵ متر یعنی طویلترین بازو در جهان میباشد با ظرفیتهای ۱۰ تا ۸۵ تن و جرثقیلهای زنجیری همین کارخانه با ظرفیت ۲۰ تا ۱۰۰ تن با بازوئی بطول ۹ تا ۷۵ متر معروفیت جهانی دارند .
کارخانجات موتورسازی هارنیشفگر هم اکنون بساختن انواع وسائل سنگین جاده‌سازی‌وحفاری ازقبیل‌بیل‌مکانیکی، دستگاه‌لاروبی، ماشینهای مخلوط کنی‌قیروخاك یا سیمان وخاك (استابیلایزر) برای جاده وباند فرودگاه و همچنین موتورهای دیزل : دیزل ژنراتور : جوشکاریهای الکتریك وانواع الکترود مشغولند
ماشین آلات هارنیشفگر بی رقیب است
HARNISCHFEGER
INTERNATIONAL
نماینده انحصاری شرکت سهامی صنایع‌جدید جاده قدیم شمیران جنب تعمیرگاه دوج تلفن ۴۸۷۲۴

کاپ طلای شاهنشاه

ازهشت‌کشور همجوار برای شرکت درمسابقات‌کاپ طلا دعوت شده‌است

هیجده مدال طلا نیز به تیم برنده اهداء خواهدشد

در شرفیابی اخیر تیمسار سرلشگردفتری ریاست‌سازمان‌تندرستی جوانان و تربیت بدنی ایران پس از عرض گزارشهای ورزشی‌مربوط به سازمان تندرستی گزارش‌مسابقات فوتبال کشور های همجوار موسسه اطلاعات و فدراسیون کشور نیز داده شد ، وبامر شاهنشاه جمعی از شخصیت های برجسته کشور بعضویت کمیته عالیه اداره مسابقات فوتبال کشور های همجوار تعیین گردیدند . که مادر شماره های‌بعد خوانندگان گرامی را با اعضای کمیته عالیه مسابقات آشنا خواهیم ساخت .

سازمان ورزشی موسسه اطلاعات (مجله اطلاعات‌جوانان) وفدراسیون فوتبال کشور برای انجام «مسابقات فوتبال کشور های همجوار» قبل از هرچیز لازم دانست جلسه‌ای باحضور نمایندگان موسسه اطلاعات و فدراسیون فوتبال کشور ترتیب‌دهد. در این جلسه تصمیم گرفته شد کمیته‌ای‌بنام«کمیته اجرائیه‌مسابقات» تشکیل شود که اعضای آن پس از معرفی اعضای کمیته عالی اداره مسابقات انتخاب و مشغول کار شوند .

دومین تصمیمی که در این‌جلسه اتخاذ گردید مربوط بدعوت از تیمهای فوتبال کشور های همجوار برای شرکت در این مسابقات بود. بموجب این تصمیم قرار شد ازهشت کشور خارجی همجوار دعوت شود تادر مسابقات کاپ طلای شاهنشاه شرکت نمایند . دعوتنامه های‌مزبور در هفته گذشته از طریق‌فدراسیون فوتبال کشور تهیه و بسازمانهای ورزشی کشور های همجوار ارسال گردید .

همانطوریکه در شماره قبل متذکر شدیم بنا بتقاضای سناتور مسعودی اعلیحضرت همایونی موافقت‌فرمودند که کاپ طلای این مسابقات بنام «کاپ شاهنشاه» خوانده‌شود . شاهنشاه ضمن اظهار خرسندی از برگزاری این مسابقات همچنین موافقت فرمودند که علاوه بر کاپ طلا که به تیم اول مسابقات تعلق خواهد گرفت ۱۸ مدال طلا نیز برای افراد تیم اول مسابقات درنظر گرفته شود .

مادر شماره های آینده در این باره با شما سخن خواهیم گفت .

فرهنگی - ورزشی

طبق تصمیم اداره‌کل اوقاف

ازموقوفات سراسر کشور آمارگیری میشود

- ازدو دهستان اطراف تهران آمارگیری‌شد
- برای پنجاه وچهار هزار وهفتصد موقوفه کشور پرسش‌نامه فرستاده شد
- دراجرای طرح بزرگ عمران موقوفات کشور ازآمار فوق استفاده خواهدشد

اداره کل اوقاف در بررسیهای‌اخیر خود متوجه شد که از همه موقوفات اطلاعات کافی و ضروری در دست نیست بناچار تصمیم در باره بسیاری از آنها موکول بکسب اطلاعات لازمه از محل است و گاهی محل مربوطه هم نمیتواند اطلاعات در خواستی را بدرستی ارسال دارد .

بدینجهت از چندی قبل مدیر کل اوقاف با موافقت وزیر فرهنگ اقدام به تاسیس اداره جدیدی بنام اداره آمار نمود و یکی‌از کار شناسان اداره آمار عمومی را هم بهمین منظور در راس اداره فوق‌الذکر گذارد .

اداره آمار اوقاف موظف است که‌هرچه زودتر اطلاعات لازم را در باره ۵۴۷۴۵ موقوفه جمع آوری نماید .

اداره آمار اوقاف قبل از تهیه پرسشنامه‌عمومی دردو دهستان‌اطراف تهران اقدام به آمار گیری نمونه نمود که نتایج آن بسیار جالب‌است و برای اداره کل اوقاف مسائل و موضوعات جدیدی را روشن ساخت .

بر اساس آمار گیری نمونه بلافاصله پرسش نامه خاصی تهیه شد که‌جواب دادن به آن مسائل دقیق‌و کلی‌مربوط بموقوفات‌را روشن میسازد پرسش نامه بنحوی تدوین شد که کلیه اطلاعات و عواید حقیقی موقوفه به دقت معلوم گردد .

اداره کل اوقاف در نظر دارد‌پرسش نامه قبل‌از اجرای‌طرح عمران موقوفات در سراسر کشور توزیع و جمع‌آوری شود تا معلوم گردد هررقبه بچه نوع اصلاحات زراعتی و کشت کار و آب ماشین آلات جاده و نظایر آن‌احتیاج دارد تا بر اساس آن برنامه عمران آن رقبه تنظیم شود اقدام فوق فقط برای اراضی زراعتی نیست بلکه موارد دیگر موقوفه از قبیل اراضی بایر مستغلات هم میباشد .

در این موارد هم برنامه های تعمیر و آبادانی وجود دارد که قبل از تکمیل اطلاعات آماری اجرای آن امکان پذیر نیست و حد اقل برای آبادانی و تعمیرات آنها قبلا باید هزینه لازم بر آورد گردد .

بطوریکه خبرنگار ما اطلاع میدهد تاکنون قسمتی از پرسش نامه های مزبور تنظیم و باداره‌آمار اوقاف‌رسیده است .

یك بام و دوهوا

لایحه افزایش‌حقوق‌مهندسین وتکنیسین هاازتصویب نهائی گذشت آنچه که از این لایحه مربوط بدبیران علوم میشود عادلانه نیست درلایحه قید شده لیسانسیه هائی که در حین خدمت در کار گاه های فنی باشند از مزایای افزایش حقوق مهندسین استفاده خواهند کرد و این امر شامل لیسانسیه های‌علوم نیز میگردد اما دبیران علوم عملا از مزایای لایحه‌استفاده نخواهند کرد .

استدلال وزارت فرهنگ آن است که دبیران علوم درکار گاه های فنی کار نمی‌کنند !

در این صورت باید گفت آزمایشگاه های فیزیك و شیمی وطبیعی دبیرستان ها در حکم تفرجگاه است !

چرا آزمایشگاه‌زمین شناسی وجانور شناسی سایر وزارت خانه‌ها کارگاه فنی باشند اما آزمایشگاه علوم طبیعی - دبیرستانها کارگاه غیر فنی است .

دبیران علوم تحصیلات علمی دارند وطبق آئین‌نامه باید در آزمایشگاه ها دروس‌نظری وعلمی را تدریس کنند کار در آزمایشگاه های دبیرستان ها با محاسبات دقیق وزحمات زیاد توام است .

مگر اینکه وزارت فرهنگ منکر وجود آزمایشگاه در دبیرستانها بشود دراینصورت آن قسمت‌ازاعتراضات‌محصلین درباره نبودن وسیله‌درمدارس تایید ضمنی میشود .

وزارت فرهنگ‌برای‌جلوگیری از تضییع حقوق دبیران علوم لااقل‌بایدساعات کارآزمایشگاهی دبیران خود را جزء کارهای فنی محسوب بدارد .

مرتضی شهیدی

کلاس شطرنج مهرگان

از باشگاه مهرگان اطلاع میدهند که کلاس شطرنج‌آن‌باشگاه درمحل باشگاه همه شب دایر است وآقای عبدالحسین نوائی قهرمان ملی ومدیر شطرنج باشگاه مهرگان همه شب به تعلیم ورزشکاران این‌رشته‌مشغول است .

مسابقات وزنه‌برداری قهرمانی کشوردراهوازبرگزارمیشود

ازطرف فدراسیون رکوردهای ورودی تعیین شده‌است

امروز آقای سرهنك رحیمی دبیر فدراسیون وزنه برداری کشور به خبرنگار ما اظهار داشت که مسابقات قهرمانی وزنه برداری کشور سال ۳۹ در نیمه اول فروردین در شهر اهواز انجام خواهد شد .

فدراسیون وزنه برداری کشور طی بخشنامه ای به کلیه شهرستانها و باشگاهها اطلاع داده است تاتیمهای خود را بفدراسیون معرفی نمایند .

فدراسیون وزنه برداری کشور از نظر اینکه اشخاصی که در مسابقه قهرمانی کشور شرکت مینمایند حد اقل دارای رکورد های مشخصی باشند برای شرکت در مسابقات قهرمانی کشور رکورد ورودی تعیین نموده است .

این رکورد های ورودی بشرح‌زیر میباشد .

مگس وزن ۲۴۰ کیلو گرم خروس وزن ۲۵۰ کیلو گرم پر وزن ۲۷۰ کیلو گرم ، سبك وزن ۳۰۵ کیلو گرم ، میان وزن ۳۱۵ کیلو گرم‌نیم سنگین ۳۴۰ کیلو گرم ، میان سنگین ۳۵۰ کیلو گرم ، سنگین وزن ۳۸۰ کیلو گرم .

مسابقات استان تهران

دبیر فدراسیون متذکر شد درروز های چهارم و پنجم و ششم اسفند ماه در سالن محمد رضا شاه پهلوی مسابقات وزنه برداری استان تهران انجام خواهد شد . نام نویسی در این‌مسابقات از تاریخ ۲۵ بهمن ماه تا یکشنبه اول اسفند ماه سال‌جاری خواهد بود .

در این مسابقات بنفرات اول تاسوم مدال و حکم از طرف‌فدراسیون داده خواهد شد و نفرات اول این مسابقه بنام شهرستان مربوطه در مسابقات قهرمانی کشور شرکت خواهند نمود. ضمنا در این مسابقات یك کلاس اضافی ۵۲ کیلو گرم بنام مگس وزن شرکت خواهند نمود و قهرمانان تیم ملی حق شرکت ندارند .

مسابقه قهرمانان کشتی

شمیران و کارخانجات ونك و قند ورامین

روز پنجشنبه گذشته مسابقه کشتی بین تیمهای کشتی شمیران وکارخانجات ونك قند ورامین درهفت وزن زیر نظر آقای یوسف نجمی وبداوری آقایان سالخوش ، عبدالباقیان ، نیکخو انجام گردید .

آقای صولور معاون کارخانجات قند ایران و جمعی از مهندسین کارخانه قند ورامین دراین مسابقه حضور داشتند :

در وزن اول کلاهدوزیان از شمیران ، در وزن دوم کمائل از شمیران در وزن سوم شمالی از شمیران در وزن چهارم زارعیان از ونك دروزن پنجم فرجی از قند ورامین ، در وزن ششم حیدری‌از قندورامین دروزن هفتم عبدالباقی از ونك .

در جمع امتیازات شمیران با ۱۷ امتیاز اول و برنده جایزه مجسمه افتخار قند ورامین با ۱۲ امتیاز دوم ونك با ۱۱ امتیاز سوم شدند .

درخاتمه آقای سالور جوایز قرمانان را توزیع نمود . در عکس بالا آقای سالور مجسمه افتخار را به سرپرست تیم شمیران اهداء مینماید.

اتومبیل برای فرهنگیان

بطوری که آقای معرفت اطلاع میدهد پس‌از اقدامات و همچنین مکاتباتی که با کمپانی ماشین های سواری واکسهال به عمل آمده قرار شده که تعدادی اتوموبیل سواری مدل ۱۹۶۰ باقساط طویل المدت و با تخفیف کلی در اختیار فرهنگیان گذارده شود . متقاضیان می توانند برای معرفی به محل باشگاه فرهنگیان مراجعه کنند .

بقلم آقای عدیلی خطیب وزارت‌فرهنك

زندگی پرافتخار

یك شاعر و مورخ و ادیب دانشمند

دیروز مراسم شب‌هفت مرحوم ابوالحسن فروغی در آرامگاه‌آنمرحوم باحضور عده زیادی از خویشان و دوستان و فرهنگیان کشور برگزار شد و مقاله زیر باین مناسبت دراطراف احوال مرحوم ابوالحسن‌فروغی بوسیله آقای عدیلی خطیب وزارت‌فرهنك نگارش یافته است .

ابوالحسن فرزند شاعر و مورخ و ادیب دانشمند میرزا محمد حسین ذکاءالملك فرزند آقا محمد مهدی ارباب اصفهانی در سال ۱۳۰۱ قمری در تهران ولادت یافت.

از اوان کودکی استعداد درخشان وی در شعر و ادب نمایان و یازده ساله‌بود که‌بدارالفنون وارد شد و تا شانزده سالگی در آن مدرسه بتحصیل پرداخت آنگاه در لیسهٔ آلیانس فرانسه بجدی‌تمام به‌آموختن زبان و ادبیات فرانسه همت گماشت ودر دقائق و لطائف این زبان بمقامی رسید و چندان مهارت یافت که در حدود پنجاه سالگی سه جلد کتاب مفید و عدیم النظیر بزبان فرانسه نگاشت‌وقوت فکر و قدرت معنوی و فصاحت و بلاغت فقید سعید در زبان فرانسه بزرگان آن کشور مانند ادیب شهیر و خاور شناس کبیر هانری ماسه را بتکریم و بتجلیل فروغی و ستایش ایران و ایرانیان برانگیخت . درود یزدان بر جان پاك او باد.

تمامت دوران حیات آن بزرگوار بتربیت و تعلیم ابناء وطن گذشت سالها در مدرسهٔ دارالفنون و مدرسهٔ عالی حقوق و سیاسی انواع‌واقسام رشته های فنون‌و علوم را ازالهیات و طبیعیات و تاریخ و جغرافیاتدریس میفرمود و شاگردانی تربیت کرد که علوم و معارف اسلامی و ایرانی را در سراسر مملکت متمدنهٔ گیتی انتشار دادند یکی از تلامذهٔ فاضل و مشهور او که روی در نقاب‌خاك کشیده استاد فقید عباس اقبال آشتیانیست که خدماتی درخشان بعالم علم و ادب تقدیم داشت بیشتر استادان کنونی دانشگاه باستفاده از محضر فیض اثر او مباهی‌وسرافراز بوده‌اند - استاد مدتی در سویس سفیر ایران شد و در این سفارت از طریق دانش خود بر قدر واعتبار وطن ما بیفزود.بزرگترین گامی که در ایام زندگانی برداشت تربیت معلم بود برای حصول مقصود به تاسیس دارالمعلمین مرکزی همت گماشت اغلب مشاهیر علم و ادب کنونی از فارغ التحصیلان آن مدرسه‌اند در ایجاد و انشاء دو موسسهٔ سودمند فرهنگی یعنی دانشسرای عالی و مقدماتی نیز از افکار صائب و نظرات دقیق‌آنمرحوم استفاده شدچنانکه این‌معنی رابنظمی نغز و دلکش در ابیات ذیل ادافرموده است :

به‌آموزش ازماه و دستور مهر
سرائی شد آراسته چون سپهر
که‌تا هر نوآموز پاکیزه جان
بیاموزد آموزگاری در آن
فروغی که پی‌ریز آن کاخ‌شد
نشانندهٔ گل بر آن شاخ شد
برایوان آن کاخ زیبا نوشت
که‌ای دانش آموز نیکو سرشت
بدانگونه خواهی شد آموزگار
که آمخته ها خود ببندی بکار

خاندان جلیل فروغی همه‌بفضیلت و تقوی آراسته‌اند برادر والاگهر وی مرحوم محمد علی فروغی در شهریور ۱۳۲۰ که هر کس از گوشه‌ای‌فرا رفتند کار دشوارنخست وزیری را پذیرفت و باکمال‌شهامت زمام کشوری آشفته‌واشغال شده را بدست گرفت و در آن آشوب ها و انقلابهای دهشت انگیز ووحشت آمیز مجد و عظمت و استقلال و حریت ایران را بهترین نگهبان و قویترین پاسبان بود خاطرهٔ‌مجاهدات این سیاستمدار عادل عالم و برادر تازه گذشتهٔ او در دلهای عارفان باقی‌و پایدار و در تاریخ ایران‌مخلد و جاودانست.

بعداز وفات تربت مادرزمین مجوی درسینه های مردم عارف مزارماست

از مرحوم ابوالحسن فروغی تنهایك پسر بنام مهندس عبدالله فروغی بیادگار مانده

اشعار و آثار گرانبهای دانشمند فقید متاسفانه انتشار نیافته و بر وزارت فرهنك واجب و فرض است که‌هر چه زودتر آن گنجینه های حقایق و معانی را بزیور طبع‌بیاراید و در دسترس ملت ایران بگذارد از جملهٔ تالیفات و تصنیفات وی که منتشر شده عبارتست از :

۱- دو دوره مجله بنام اصول‌تعلیم و فروغ تربیت ۲- مجموعهٔ اشعار روزگار جوانی ۳ -مقالات علمی و اخلاقی و تاریخی بنام اوراق‌مشوش ٤- دو جلد در اصول حکمت وفلسفه بزبان فرانسه ٥- یکجلد مجموعهٔ کنفرانسها و یادداشت های فقید سعید در جامعهٔ ملل و دانشگاه‌سربن بزبان فرانسه ٦- رساله‌ئی بعنوان تجددو ملیت ۷- منظومه‌ئی باسم شیدوش و ناهید.

مرحوم فروغی سالها هفته‌ئی‌یك نوبت روز های سه‌شنبه در منزل‌خود مجلس درس وبحث داشت و دراین محفل نخبه ادبا و فضلا ازافاضات عالیهٔ وی مستفید و بهره‌مند میشدند.

عصمت اخلاقی فروغی

استاد گذشته از پایگاه رفیع ومقام شامخ دانش‌مردی بتمام‌معنی کلمه متقی و پرهیز کار بود عمری در کمال قناعت و مناعت میزیست و از ترکتاز حوادث در پناه تسلیم و رضا میگریخت در وظایف طاعات و عبادات مداومت داشت از مال‌دنیا تنها یك قرآن و یك صحیفهٔ سجادیه بجای گذاشت یگانه‌آرزوی اواین بود که ایرانیان از معاصی و ملاهی توبه کنند وبسوی خدا روند وطن و مفاخر ومآثر آنرابسیار دوست میداشت هر وقت سخن از تغییر خط بمیان می‌آمد بر جهل و غفلت کسانی که این گناه‌بزرك را مرتکب میشوند افسوس میخورد و قطرات اشك بر سیمای نورانی و تابناکش‌روان‌میشد وهدایت گمراهان را از خدای متعال میخواست پس از سالیان دراز تحصیل و سیر وسفر درممالك اروپا برای یافتن گوهر حقیقت بکتاب آسمانی توسل‌جست یعنی سی و پنجسال آخر دورهٔ‌حیات پر افتخار خویش را بمطالعه وتفکر و تعمق در قرآن مجید گذراند و از آن دریای بیکران معرفت‌گوهر های رخشان برگرفت و با این زاد و توشهٔ معنوی بسوی پروردگارخود بازگشت - رضوان الله تعالی علیه بیش از این‌ضعیفی را نسزددر احوال وجود بزرگی خامه را با نامه آشنا سازد که تنها اعاظم حکما و اکابر فضلا میتوانند در آثار و عظمت شخصیت او بحث و فحص کنند وبس اینك همان بهتر که حسن ختام رابدوبیت ازاشعارآن بزرگوار بیاراید و تتمیم این مقال را بعهدهٔ صاحبدلان و اهل نظر واگذارد.

بیا تازین سپس دلشاد باشیم
چو مرغان هوا آزاد باشیم
خوشا مرغی که‌دربند قفس نیست
بجز آزادگان دلشادکس‌نیست

ژامن شکست خورد

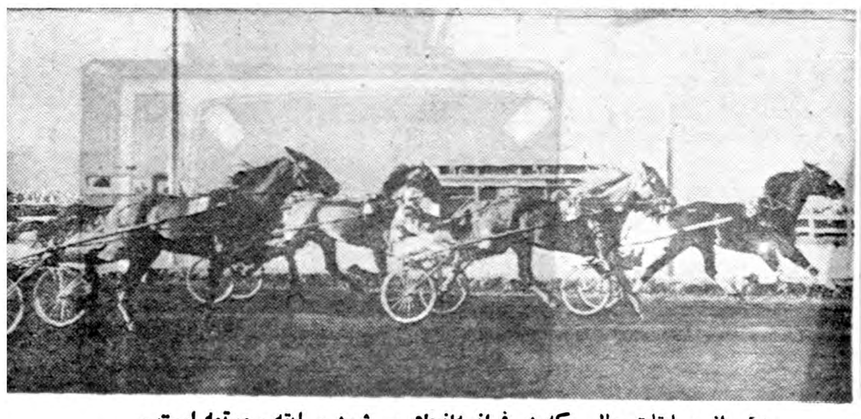

یکی از مسابقات جالبی که در فرانسه‌انجام می شود مسابقه سورتمه است .

دراین مسابقه کشورهای خارجی‌نیزشرکت‌می‌نمایند و هزاران تماشاچی با اشتیاق فراوان این مسابقه راتماشا میکنند

امسال «ژامن» اسب معروف فرانسوی در مسابقه سورتمه شکست خورد . این اسب درسال ۱۹۵۸ و ۱۹۵۹ اول بود ولی در مسابقه ۱۹۶۰ که‌دو روز قبل انجام گردید اسب هلندی واسب ایتالیائی دوم وژامن اسب معروف فرانسوی سوم شدند .

مسابقه ۲۰ سوآلی

ریکاچیست ؟

به ۳ نفرازکسانیکه جواب صحیح بدهند، ۶۰ سکه طلا جایزه داده میشود!

سوآل دوم

پرویز - زنده است؟ پروین - نه، ولی مارا برندگی علاقمند میسازد!

...وشما خواننده عزیز میتوانید ظرف ۵ روز پس‌از پایان سئوال بیستم پاسخ‌خودرا به :
سازمان آوازه - خیابان فردوسی پاساژ ۳۶ بفرستید

جایزه ما :نفر اول ۳۰ سکه طلا - نفر دوم ۲۰ سکه طلا- نفر سوم ۱۰ سکه طلا

آوازه

آ- ٤٠٥٥٠

تبریکات

جناب آقای مهندس عبدالرضاانصاری

انتصاب آنجناب رابه‌وزارت کارصمیمانه تبریك عرض میکنم

منصورمختاری

جناب آقای حسنعلی منصور

انتصاب آنجناب را بوزارت بازرگانی از صمیم قلب تبریك عرض نموده‌و موفقیت حضرتعالی را ازخداوند خواستارم.

آ-۳۲٤۸۳ محمدکریمی زندتفرشی

جناب آقای وزیر کشاورزی

انتصاب شایسته آقای دکتر مصطفی اورندی راجهت نظارت عالی برامور جاری کارخانه شیرپاستوریزه بجناب‌عالی تبریك عرض نموده موفقیت آنجناب‌را درپیشرفت‌امور کشاورزی‌ودامپروری کشورآرزومندیم.

آ-۳۲۵۰۱ جامعه دامپزشکان ایران

جناب‌آقای دکتر اورندی رئیس کل کشاورزی استان‌تهران

انتصاب جنابعالی رابسمت نظارت عالیه کارخانه شیر پاستوریزه صمیمانه تبریك عرض مینماید.

میرطالب حسنینی

انتصاب جناب آقای دکتر اورندی رئیس کل کشاورزی استان‌تهران را بسمت نظارت عالیه کارخانه شیرپاستوریزه بایشان تبریك عرض‌میکنم.

آ-۳۲٤۹۹ راغب

اجاق امپریال
ایده‌آل بانوان خوش سلیقه و خانه دار
نماینده انحصاری
شرکت سهامی فیروز
خیابان سعدی - تهران
EMPERIAL

محصولات وستینگهاوس نمونه‌های برجسته دنیای صنعت

تلویزیون مبلی وستینگهاوس

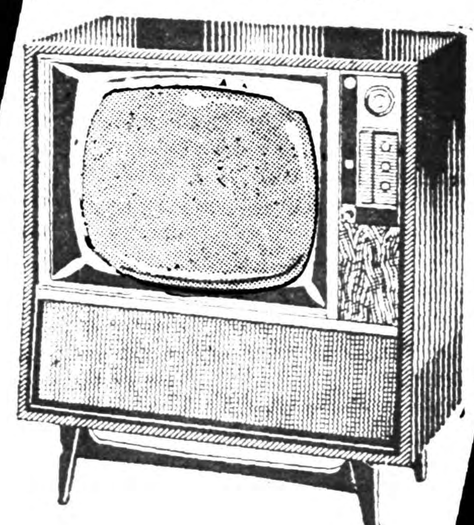

یخچال وستینگهاوس بظرفیت‌های مختلف

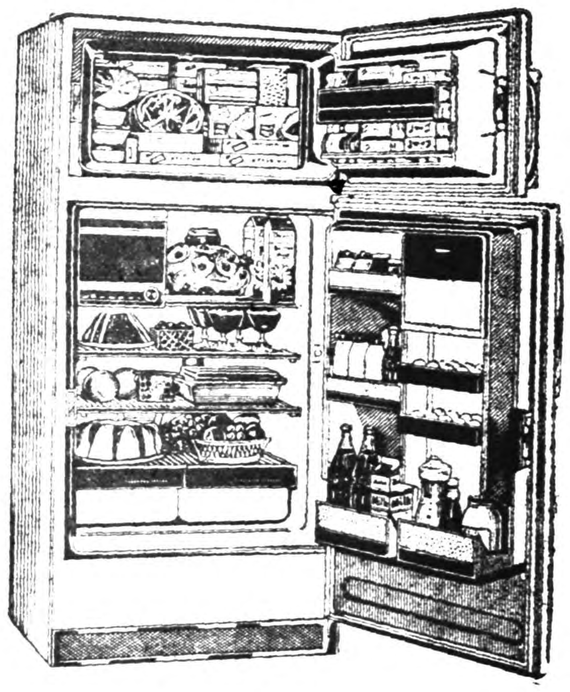

پنکه وستینگهاوس

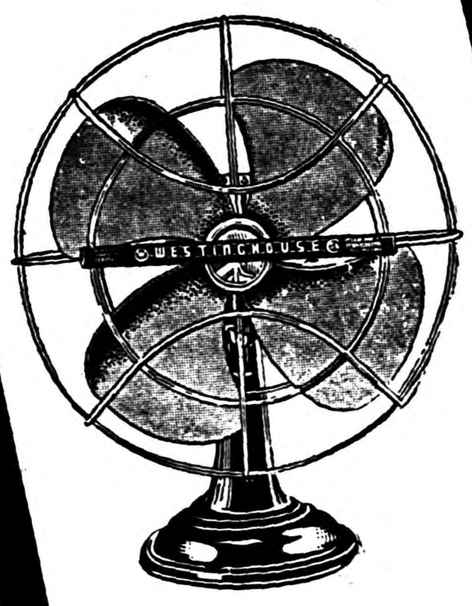

تلویزیون با آنتن وستینگهاوس

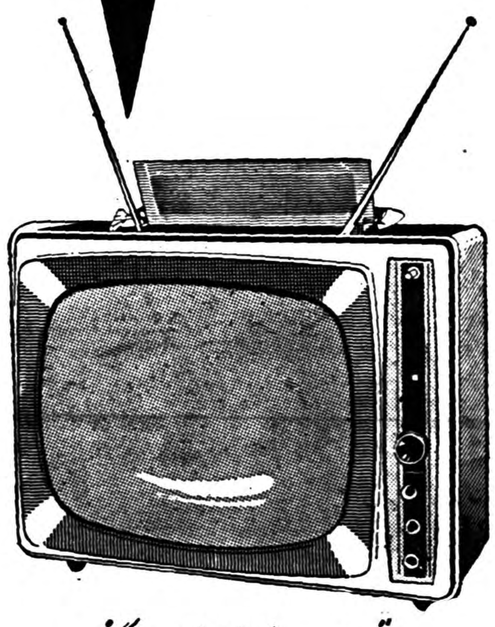

جاروب برقی وستینگهاوس

تلویزیون رومیزی

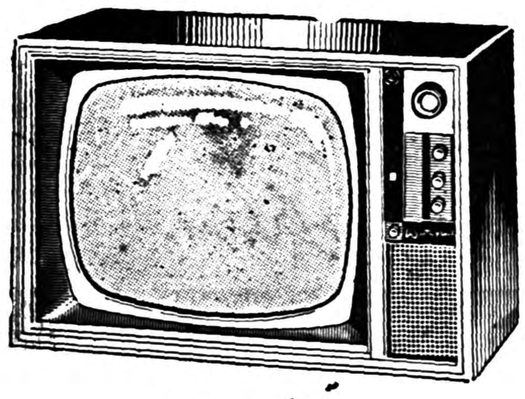

کولر وستینگهاوس

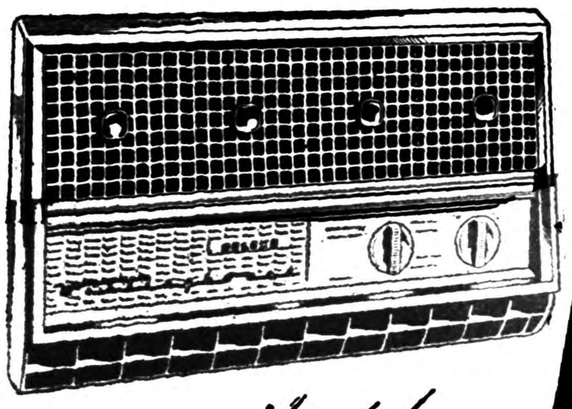

WESTINGHOUSE

شرکت سهامی نونام ؛ خیابان شاه - چهارراه شیخ هادی - تلفن ۴۲۲۰۵-۶۵۶۷۲

مراسم دعا و نیایش بشکرانه

بقیه از صفحه اول

افسران آمدند . در اینوقت تیمسار ارتشبد هدایت از طرف کلیه افسران ودرجه داران وسربازان ارتش شاهنشاهی بمناسبت رفع خطر از وجود شاهنشاه در واقعه ۱۵ بهمن یازده سال پیش خداوند راشکر گفته و مطالب جامعی در این زمینه ایراد کردند .

نطق ارتشبد هدایت

والاحضرتا . همقطاران گرامی .

تاریخ ملل نمودار روزگارانی است که افتخارات و کامیابیهائی نصیب ملت هاگردیده‌ویا نامرادی وشکست دامنگیر آنان شده است .

تاریخ چندهزارساله کشورشاهنشاهی ما نیز از چنین روز هائی خالی نبوده زیرا لازمه هستی ملتی که وارث‌چنین تاریخ کهنی است همین است وسوای این‌نمی‌تواند باشد .

روز ۱۵ بهمن نیز یکی از این روز هست که خدای بزرگ با عنایات و تفضلات بیکران خود وجود مسعود شاهنشاه ما را از یك خطر واقعی وحتمی رهائی بخشید و گلوله های یك فرد خائن بمیهن بخواست ایزد یکتا بطرز معجز آسائی بی‌اثر ماندند ودشمن (که چه خوب دانسته بود شاهنشاه وایران تاچه حدبهم‌بستگی دارند ووجود شاه رمز بقاء شاهنشاهی ایران است) ناکام ونرسوا شدوایران عزیز ما همچنان بتاریخ پرافتخار خود ادامه داد .

خدای بزرگ روا نداشت که مردم ملتی که قرنها شعارش خداپرستی و شاهدوستی بوده از صحیفه روزگار زدوده شود .

شاهنشاه ما در ۱۸ سال سلطنت پربرکت خود همواره برای هم‌میهنان منبع فیض ومایه افتخار بوده‌اند و به نیروی‌تدبیر و در نهایت خرد . کشتی بقای ما رادردریای پر آشوب روزگار به کرانه امن‌و افتخار امروزی‌ناخدائی ورهبری فرموده‌اند و در گرفتاریهای بزرگ سیاسی واجتماعی همواره به تائیدات خداوندی مستظهر و باثبات قدم واراده آهنین و فداکاری و از خود گذشتگی مشکلات را مرتفع و کشور را مصون‌وسربلند داشته‌اند .

امروز که‌بنا باراده شاهانه‌اش برای اینکه افسران و دانشجویان ودرجه‌داران وافراد از تعطیل روز جمعه ۱۵ بهمن ماه استفاده کنند مراسم ۲۴ ساعت قبل انجام میگیرد بیاد همان لحظات که در ۱۱ سال پیش صدای تیرهای خائنین و بدخواهان ملت ما در دانشگاه شنیده شد ملت حق‌شناس ایران به ویژه افسران و درجه‌داران وسربازان نیروهای مسلح در تمام کشور با منتهای صمیمیت و بشکرانه این موهبت روبدرگاه باری تعالی آورده‌وسر نیایش به‌آستان خداوندی میسایند و از خدای بزرگ سلامتی ذات اقدس همایونی و بقاء ودوام سلطنت پرافتخار و سعادت شاهنشاه را از درگاه ایزدیش مسئلت‌دارند.

ماسربازان نیروهای مسلح کشور بانهایت افتخار و از صمیم قلب اعلام میداریم که بفرمان شاهنشاه بزرگ ارتشتاران از استقلال و تمامیت هر وجب از خاك کشور عزیزمان با نثار خون خود دفاع خواهیم کردوبسوگند خود در پیشگاه خداوند وشاهنشاه وفادار خواهیم بود .

زنده بادا علیحضرت همایون‌شاهنشاهی پاینده‌وسربلند بادکشور عزیز ما ایران .

پیروز وبرومند باد نیروهای مسلح کشور .

بعد قاضی عسکر در مورد عنایت وکرامت خداوندی در واقعه‌پانزده بهمن مطالبی گفت سپس کلیه افسران حاضر در محوطه‌بشکرانه شاهنشاه مدتی هورا کشیدند و مراسم مذکور مقارن ساعت سه‌ونیم بعد از ظهر بپایان رسید .

در تسلیحات ارتش

بدستور تیمسارسرلشکردفتری‌رئیس اداره تسلیحات ارتش بمناسبت حادثه پانزدهم بهمن و بشکرانه سلامت شاهنشاه عده زیادی از افسران جنوب شهر اطعام شدند .

از ساعت دو ونیم بعد از ظهر امروز مراسم دعا و شکرگزاری در محل اداره اسلحه سازی ارتش با حضور کلیه کارگران و تیمسار سرتیپ علوی‌مقدم‌رئیس کارخانه های‌تسلیحات برگزار گردید .

پس از پایان مراسم از طرف اداره اسلحه سازی بهر یك از کارگران یك جعبه شیرینی داده شدوکارگران با فریاد های شادی محوطه را ترك کردند .

امروز وفردا در کارخانه‌های‌مسلسل سازی ـ مهمات سازی و پارچین نیز مراسم دعا و نیایش برگزار میگردد و فردا شب از طرف تیمسار دفتری مجلس ضیافتی در باشگاه افسران تسلیحات ارتش بر پا خواهدبود .

در سپاه یك

از ساعت دو ونیم بعد از ظهر امروز کلیه افسران و سربازان سپاه یك مرکز در عشرت آباد اجتماع کردند و با حضور تیمسار سرلشکر مجیدی فرمانده سپاه مرکز مراسم دعا و نیایش برگزار گردید .

بعد از پایان مراسم تیمسار مجیدی سخنرانی مشروحی پیرامون این‌واقعه ایراد کرد و سپس کلیه واحد ها از برابر تمثال شاهنشاه رژه رفتند .

امشب از طرف سپاه یك یکهزارتن از مستمندان جنوب‌شهر اطعام میشوند.

از طرف افراد واحد های سپاه یك به بیماران ارتش یك بسته شیرینی و میوه داده شد .

در دانشکده افسری

از ساعت سه بعد از ظهر امروز مراسم دعا و شکر گزاری باشرکت کلیه دانشجویان دانشکده وتیمسار سرتیپ جم و سرکار سرهنك موحد رئیس و معاونت دانشکده افسری بر گزار گردید. پس از پایان مراسم دعا دانشجویان از برابر تمثال شاهنشاه رژه رفتند .

میهمانی وزیر جنك

بمناسبت واقعه پانزدهم بهمن‌امشب از طرف تیمسار سپهبد ذوق وزیر جنك و بانو ضیافتی بشام در باشگاه افسران ترتیب داده میشود .

درضیافت امشب وزیر جنك ،اعضاء دولت ، امرای ارتش و رجال و روزنامه نگاران با بانوان خودشرکت خواهند داشت .

در دانشکده افسری شهربانی

در دانشکده افسری شهربانی‌مراسم دعا و نیایش از ساعت دو نیم بعد از ظهر آغاز شد در این مراسم کلیه دانشجویان و افسران دانشکده‌شرکت داشتند وپس‌ازپایان مراسم‌دانشجویان از برابر تمثال شاهنشاه رژه‌رفتند.

در دانشکده افسری

امسال مراسم شکر گزاری ونیایش بنحو باشکوهی در کلیه کلانتری ها بر گزار گردید در مراسم شکرگزاری کلانتریها عده زیادی از اهالی هرمحل شرکت داشتند و از طرف روحانیون و نمایندگان‌انجمن های محلی‌سخنرانی های مشروحی در باره این روز تاریخی ایراد کردند .

مراسم دعا در امجدیه

قرار بود مسابقات فوتبال دوره‌ای دسته اول باشگاههای تهران روزجمعه ۱۵ بهمن در استادیوم امجدیه آغاز شود .

صبح امروز فدراسیون فوتبال‌کشور طی بخشنامه‌ای بکلیه باشگاههای وورزشی اطلاع داد که بمناسبت روز تاریخی ۱۵ بهمن مصادف باروزی که عنایات و تفضل خداوند بزرگ وجود شاهنشاه را از گزند سوءقصد خائنانه بد خواهان رهائی بخشود بشکرانه سلامتی شاهنشاه بجای‌اجرای برنامه مسابقات فوتبال مراسم دعا و نیایش بدرگاه حضرت احدیت در امجدیه انجام خواهد شد .

درمدارس

امروز بمناسبت تصادف باروز۱۵ بهمن و رفع سوء قصد از ذات اقدس ملوکانه مراسم نیایش و شکر گزاری در تمام مدارس‌تهران انجام شد در این مراسم عموم فرهنگیان و دانش آموزان حق شناسی و وفاداری خود را نسبت بشاهنشاه محبوب ابراز داشتند .

در حزب ملیون

از ساعت ٤ بعد از ظهر امروز مراسم جشن و دعاکردن بذات ملوکانه در حزب ملیون برپا خواهد بود در این مراسم کلیه اعضای حزب ملیون شرکت‌خواهند کرد .

در حزب مردم

امشب بمناسبت شب پانزده‌بهمن مراسم جشن و چراغانی در محل حزب برپا خواهد بود صبح‌فردا نیز در کلوب مرکزی وشعب حزب مراسم نیایش و دعابشاهنشاه انجام خواهد شد .

در بیمارستان شهربانی

درساعت ۲و نیم بعد از ظهر امروز مراسم شکر گزاری‌بمناسبت روز پانزده بهمن در بیمارستان شهربانی انجام شد در این مراسم پس از سخنرانی آقای دکترلطیفی رئیس بهداری شهربانی نسبت‌بذات شاهانه دعا گوئی بعمل آمد .

در بنگاه برق

در ساعت ده صبح تیمسار سرتیپ آجودانی مدیر کل بنگاه برق در سالن بزرك کار خانه برق تهران حاضر شد قبلا هزار نفر ازکارکنان بنگاه در سالن ، محوطه کارخانه اجتماع کرده بودند بنگاه برق همه ساله این روز بزرك را جشن میگیرد ابتدا مدیر کل بنگاه برق سخنرانی کرد وی در باره شخصیت شاهنشاه مطالبی گفت و سپس مراسم دعا برای حفظ سلامت شاهنشاه ازطرف آیت‌اله صدر شیرازی بعمل آمد .

پس‌از پایان مراسم کارمندان و کارگران بنگاه بچای و شیرینی پذیرائی شدند .

در محلات تهران

امروز محلات تهران بمناسبت فرا رسیدن روز تاریخی پانزدهم بهمن خودرا برای برگزاری جشن وسرور آماده می کردند با این که مراسم کامل تجدید خاطره روز پانزدهم بهمن فردا انجام میشود معهذا مردم شهر از امروز در گوشه وکنار بشکرانه سلامت و نجات معجزه آسای شاهنشاه به جشن و شادمانی پرداختند وبرای سلامت شاهنشاه دعا کردند

درجلسه امروز مجلس شورایملی

سه لایحه جدید تقدیم گردید

بموجب پیشنهادی‌که درلایحه اساسنامه شرکت ملی‌نفت تصویب شد اعضای هیئت‌مدیره بیش‌از یك حقوق نمی‌توانند بگیرند ـ رئیس‌مجلس پیرامون روزپانزدهم بهمن‌گفت : امیدواریم درسایه توجه ورهبری شاهنشاه سالیان دراز کشور ایران در راه سعادت گام بردارد

ساعت ده و ربع بامداد امروز مجلس شورای ملی به ریاست‌آقای سردار فاخر حکمت جلسه علنی داشت .

در سایه رهبری شاهنشاه

بعداز انجام امور مقدماتی آقای رئیس مجلس گفت : روز ۱۵بهمن سال ۲۷ سوء قصد خائنانه ای که نسبت بذات شاهنشاه معظم رخ داد از خاطر آقایان نمایندگان محترم محو نشده است . مشیت الهی بود که سوء قصد به نتیجه نرسد و استقلال کشور دچاراختلال وتزلزل نشود.انتظارداریم وامیدواریم سالیان دراز در سایه توجه ورهبری ذات مقدسشان کشور ایران در راه ترقی و سعادت گامهای موثری بردارد (نمایندگان ـ انشاءاله) .

تقدیم یك لایحه

آقای دکتر آموزگار وزیر کشاورزی لایحه ای برای انتزاع کادر سمپاشی نیروی هوائی از وزارت جنك جهت تمرکز عملیات اجرائی مبارزه با ملخ در وزارت کشاورزی تقدیم داشت .

اساسنامه شرکت ملی نفت

سپس اساسنامه شرکت ملی نفت ایران که تا ماده ۲۵ آن در جلسات گذشته به تصویب رسیده بود مطرح گردید . این لایحه شامل پنج فصل و ٦٤ ماده است که در مواد و کلیات و سرمایه موضوع و حقوق واختیارات ،ارکان شرکت و طرز تشکیل مجمع‌عمومی صاحبان سهام و شورای عالی و هیئت مدیره وانتخاب مدیر عامل‌و هیئت عالی بازرسی و نیز در مورد تراز نامه و حساب های سود وزیان شرکت ملی نفت ایران بحث می کنند در جلسه امروز ماده ۲٦ مطرح وپیشنهادات رسیده در آن قرائت شد آقای موسوی پیشنهاد کرد که در قسمت ج ماده مزبور اضافه شود: «اشتغال غیر موظف اعضای هیئت مدیره در امور فرهنگی مجازباشد» این پیشنهاد بعداز مذاکراتی‌تصویب شد .

درهمین‌قسمت آقای فلیکس‌آقایان ضمن مخالفت با پیشنهاد دیگرآقای موسوی در خصوص تعویض کلمه «اشخاص اجتماعی» به «اشخاص ذیصلاحیت» در کادر هیئت مدیره گفت :

دراینجا گفته شده است که اعضای هیئت مدیره می توانند کارمند شرکت ملی نفت باشند واین خلاف اصل است زیرا در هیچ دستگاهی نباید عده‌ای که مجری کار هستند عضو هیئت مدیره هم باشند زیرا نمی شود که آنها مطلبی را طرح و پیشنهاد نمایند وآنگاه خود تصویب کنند وبعد هم مجری مصوبات خود باشند .

آقای مهندس سعید هدایت عقیده داشت :

در شرکت ها هر قدر تعداد اعضای هیئت مدیره زیادتر باشد انجام کار کندتر وهرچه محدودتر باشد احساس مسئولیت بیشتری می کنند. شرکت این اعضا فقط به‌خاطر گرفتن حق جلسه است ومسئولیتی قبول نخواهند کرد .

به پیشنهاد آقای موسوی در بند ج رای گرفتند تصویب شد .

آقای عمیدی نوری در همین‌ماده گفت بعقیده بنده بهتر است بجای ٦نفر اعضای هیئت مدیره یعنی مدیران اجرائی ٥ نفر منظور شود تا بدینوسیله‌تصمیمات‌هیئت مدیره تحت‌تاثیر افکار روسای شرکت قرار نگیرد .

آقای دولت آبادی معتقد بود ، که بایستی آقایان تصمیمی بگیرند که رکودی در کارهای شرکت‌نفت ایجاد نشود و خدمات اشخاص نادیده گرفته نشود ، آقایان‌سوء ظن را باید از خود دور کنند و نسبت بافرادی که خدمت میکنند حسن نظر داشته باشند ، باین ماده رای گرفتند تصویب شد.

معافیت گمرکی ...

در این وقت ماده هفت لایحه در مورد معافیت عوارض گمرکی شرکت ملی نفت که جهت مطالعه دولت مسکوت مانده بود مطرح شدو بادو اصلاح عبارتی که با پیشنهاد آقای دکتر دادفر درآن بعمل آمد تصویب گردید .

در ماده ۲۷ آقای مهندس اردبیلی پیشنهاد کرد که اعضای هیئت مدیره که روسای ادارات مختلف هستند یعنی سمت اجرائی نیز دارند حق نداشته باشند بیش از یك حقوق دریافت دارند .

آقای دکتر مشیر فاطمی بعنوان مخالف با پیشنهاد آقای مهندس اردبیلی گفت : این حقوقی که به این آقایان داده میشود دو حقوق نیست بلکه مبلغی بعنوان فوق‌العاده دریافت میکنند و بهیچ وجه دو حقوق در شرکت بکسی داده نمیشود .

آقای عمیدی نوری بعنوان موافق گفت پیشنهاد آقای مهندس اردبیلی کاملا صحیح است و مبالغی که این آقایان میگیرند بسیار زیاد است پس‌از توضیحات آقای‌مشایخی مخبر کمیسیون‌آقای‌وزیردارائی‌اظهار داشت :خود آقایان بارها دراینجا تذکر داده‌اند که حقوق کارمندان دولت‌ناچیز است (طباطبائی قمی ـ نه شرکت‌نفت) شرکت ملی‌نفت وظیفه مهمی را در کشورعهده دار است و اگر بخواهید این اضافه حقوق که به آنها داده می شود قطع ومحدود فرمائید کار شرکت را فلج کرده‌اید .

عده‌ای که در شرکت کار می کنند فقط باین دلخوش هستند که ماشین و منزل به آنها داده میشود هم اکنون عده‌ای از مهندسین وزارت راه به علت کم بود حقوق از کادر وزارت راه خارج شده‌اند وخارج کار می کنند وباماهی ۲۰ و۳۰ هزار تومان هم قانع نیستند در حالی که در وزارت راه ششصد تومان حقوق به آنهاداده می شد

این پیشنهاد آقای مهندس اردبیلی اساس کار شرکت نفت را بهم می زند و به نفع مملکت نیست (همهمه شدید نمایندگان) دراین هنگام پیشنهاد آقای مهندس اردبیلی بدین مضمون قرائت شد «اعضای هیئت مدیره حق ندارند بیش از یك حقوق در شرکت نفت دریافت دارند»

باین پیشنهاد رای گرفتند‌تصویب شد و سپس بخود ماده رای‌گرفته شد تصویب گردید .

آنگاه ماده ۲۸ قرائت وبدون‌ابراز نظر به تصویب رسید .

لایحه دیگر

آقای فرهودی معاون‌وزارت کشور لایحه ای‌در مورد تمدید مدت قانون روش جدیدسربازگیری بشرح زیر تقدیم داشت :ماده واحده ـ قانون‌اجرای روش جدید سربازگیری مصوب ۱۶ فروردین ماه ۱۳۳۵ که‌بموجب آن‌امور نظام وظیفه‌بعهده وزارت کشور محول گردیده ازتاریخ فروردین ماه ۱۳۴۱ بموقع‌اجرا گذارده خواهد شد.وزارت کشور مکلف است ظرف این‌مدت سازمان ووسائل لازم جهت‌اجرای قانون مذکور رافراهم نماید وتاآن تاریخ وزارت جنك واداره نظام وظیفه عمومی کماکان‌مامورا‌جرای قانون سربازگیری خواهند بود.

نخست‌وزیر دکتر اقبال ـ وزیر جنك سپهبد ذوق ـ وزیر کشور . آقایگی سپس بحث درلایحه ادامه یافت ودر ماده ۲۸ آقای مهندس سعید هدایت عقیده داشت که‌باید بجای شش‌نفر رای هفت نفر درهیئت مدیره‌شرکت ملی نفت مناط اعتبار وهیئت مدیره به۹ نفر قابل تشکیل باشد .

پس از مذاکراتی آقای مهندس هدایت پیشنهاد کرد که بجای ۷ نفر حضور هشت نفر ازاعضابرای رسمیت جلسه هیئت مد یره لازم باشد وهفت رای مناط اعتبار باشد این پیشنهاد مورد تصویب قرار گرفت .

لایحه

آقای وزیر جنت اضهار داشت: در خرداد ۳٦ لایحه ای بتصویب‌مجلس شورایملی رسید که برای دعاوی ملکی‌علیه دولت کمیسیون خاصی تشکیل بشود واین کمیسیون‌تشکیل شد واز‌آن حداکثر استفاده بعمل آمد واختلافات زیادی حل شد و چون مدت قانونی این لایحه پایان یافته وهنوز دعاوی دیگری هست که رسیدگی به آن خاتمه نیافته لذا با تقدیم لایحه ای تقاضای تمدید مدت آنرا داریم .

تفاوت حقوقها

بعد آقای سید جعفر بهبهانی در ماده ۳۰ اساسنامه اظهار داشت: بنده درچند دقیقه قبل ازآقای وزیر دارائی سئوال کردم که میزان‌حقوق رئیس واعضای هیئت مدیره بچه میزانی است و ایشان بنده پاسخ دادند که دراینباره اطلاعی ندارم .

بنده بسیار متاسفم ازاینکه‌ایشان بدون اینکه اطلاع داشته باشند گفتند اگر پیشنهاد آقای مهندس اردبیلی درمورد عدم پرداخت دو حقوق به اعضای هیئت مدیره‌تصویب شود، اساس کار شرکت بهم‌خواهد خورد .

ولی جناب آقای وزیر بنده اطلاع دارم دریك مملکتی که فریاد میزنند «وحدت ملی» درحدود ۱۰ تا۱۲هزار تومان به اعضای هیئت مدیره نفت حقوق داده میشود ولی حقوق یك آموزگار یك دبیر یاکارمند دولت ۲۹۰ـ۳۵۰ـ٤۰۰ تومان است وظیفه انجام دادن غیراز پول گرفتن است حقوق ومستمری برای امرار معاش است حقوق خودتان آقای وزیردارائی ماهی ۲۵۰۰ تومان است این مبلغ برای امرار معاش است و گرنه ارزش کار شما صد هزار تومان است .

در کشورما هستند کسانیکه حقوق بگیر دولت هستند وهنوز گوشت‌به بشان نرسیده است ولی وحدت ملی آنهارا وادارمیکند به انجام کار میکندو بنابراین بنده پیشنهاد میکنم که جمله زیر بماده ۳۰ اضافه شود «حقوق رئیس واعضای هیئت مدیره نباید زیادتراز حقوق وزیرباشد»

استاد پور داود درباشگاه مهرگان گفت :

درویشی و قلندری شیوهٔ ایرانی نیست

● **شیوهٔ ایرانی کار و شادی و علاقه بزندگانی است**

● **مرد زن‌گزیده برتر از مرد زن نگزیده است**

ساعت ٦ بعد از ظهر دیروز استاد پور داود در باشگاه مهرگان‌در باره علاقه ایرانیان پیشین‌بزندگی سخنرانی مبسوطی کرد که جمع کثیری از رجال و سناتورها و استادان دانشگاه وفرهنگیان‌حضور داشتند ، استاد پورداود گفت :

درویشی و دریوزگی وقلندری هرگز در ایران قدیم راه نداشته است ، شیوه ایرانی کار وشادی وعلاقه بزندگانی بوده‌است .

آقای پور داود افزود :

کلمهٔ درویش که بمعنی فقیر وگداست از مذهب بودایی بایران آمده است . ایرانیان در مقابل طریقه‌هایی که پیروان خودرا بریاضت و رهبانیت و ترك دنیا دعوت میکردند کار و کوشش و نشاط و شادی را شعار خود قرار میدادند . ایرانیان شیون و گریه را ازگناهان بزرك میشمردند ودر مقابل عقیده داشتند باید از همه نعمتهای دنیا استفاده کرد .

در اوستا آمده است : مرد زن گزیده برتر از مردی‌است که‌زن نگزیده باشد . کسیکه فرزندندارد برتر از کسی است که فرزند ندارد وکسیکه نوادهٔ دارد برتر از کسی است که نواده ندارد و توانگر برتر است از درویش .

از اهورامزدا پرسیدند کجای این سرزمین خوشتر است گفت‌آنجا که بیشتر گندم و گیاه و درخت بار آمده باشد .

ایرانیان حتی آنچنان بزندگی علاقه داشتند که از بین بردن حشرات موذی را که مزاحم سرور وسلامت آنان بود ، شعار خود قرار داده بودند .

علاقهٔ ایرانیان را بزندگانی و برهیز از شیوهٔ درویشی ،میتوان‌از اعلامیه نخست وزیر آن عهدایران (بزرگ‌فرماندار) دریافت که در آن بجنبه‌های منفی ومغایر نشاط و شادی مسیحیت حمله میکند:

خداوندا ! عشق‌باین زمین را دردلهای ما فروزان گردان !

علیاحضرت ملکه فرح .

بقیه از صفحه اول

روز یکشنبه هفدهم بهمن درکاخ‌مرمر نمایندگان سه هزار تن از کشاورزان شمال بحضور شاهنشاه خواهند رسید و شاهنشاه اسناد مالکیت سه هزار کشاورز شمال را به نمایندگانشان مرحمت خواهند فرمود .

در صفحه دوازدهم امروزضمن گزارش های‌شهرستان ها اشتباها تاریخ اعطاء اسناد مالکیت روز پانزدهم بهمن ذکر شده که بدینوسیله اصلاح میگردد.

روز نهم اسفند هنگام ورود اعلیحضرتین پنجهزار دانش آموز با لباس های متحد الشکل درحالی که پرچم سه رنك ایران را در دست دارنداز شاهنشاه‌و علیا حضرت ملکه فرح استقبال می نمایند .

عموم طبقات مردم و کارمندان دولت وکارگران دراین استقبال پر شکوه شرکت خواهند داشت.

برنامه اقامت

اعلیحضرتین ساعت نه‌ونیم‌صبح‌روز دوشنبه نهم اسفند با اتومبیل بمحل پل خرمشهر قدم می نهند وطی مراسمی پل فلزی را افتتاح می فرمایند، درساعت یازده‌اعلیحضرتین به پرورشگاه کودکان جمعیت‌خیریه فرح پهلوی تشریف فرما میشوند وپرورشگاه بدست علیا حضرت ملکه فرح پهلوی گشایش می یابد .

اعلیحضرتین ناهاررا درباشگاه گمرك‌خرمشهر صرف‌نموده وسپس از تاسیسات اسکله وساختمان های گمرك خرمشهر وهمچنین صد خانه متعلق به کارمندان گمرك را بازدید خواهند فرمود .

درآبادان

درساعت پنج بعدازظهر اعلیحضرتین با بادان تشریف‌فرامیشوند وفرستنده تلویزیون آبادان رامیگشایند

خبرنگارمادر گزارش خودمیپرسد که‌اعلیحضرتین بعداز ظهرامروز در استادیوم جدید آبادان از شاگرد خوزستان ،دانش‌آموزان ،کارگران‌و هنك تفنگداران دریائی سان خواهند دیدو سپس مسابقه فوتبال در حضور

ابلاغ قیمت منطقه‌ای

بقیه از صفحه اول

تاریخ نهم بهمن ماه در صفحه ٦ روزنامه اطلاعات بچاپ رسیده بود.»

امروز آقای دکتر زاهدی مدیر کل درآمد ها در این زمینه اظهارداشت: دراین موقع که برای وصول مالیات صدی یك بر اراضی و صدی چهار مالیاتهای کلیه نقل و انتقالات اموال غیر منقول از طرف وزارت دارائی قیمت منطقه‌ای اعلام شد «است‌مالکین اراضی که تاکنون اظهار نامه مالیاتی خود را تسلیم ننموده و مالیاتهای متعلقه را پرداخت نکرده‌اند میتوانند از تسهیلات مالیاتی که برای کلیه مودیان در نظر گرفته شده استفاده نمایند و اگر تا آخر بهمن مالیات مربوطه را بپردازند از صدی صد و تا ۱۵ اسفند از صدی ۷۵ و تا آخر اسفند از صدی۵۰ جرائم معاف‌خواهند شد .

د رمورد قیمت منطقه‌ای حومه‌تهران فقط قسمت کرج آن آماده شده‌است و بزودی پس از اصلاحات جزئی چاپ و در دسترس محاضر رسمی گذارده خواهد شد .

آقای مهدی ارباب ضمن مخالفت‌با این پیشنهاد موضوع اهمیت صنعت نفت وتوجه کامل به آنرا تذکرداد.

آقای فرود بعنوان موافق باپیشنهاد آقای بهبهانی بیاناتی ایراد کرد و ضمن تذکر این نکته که صحیح نیست بادادن حقوقهای گزاف به بعضی اشخاص موجبات ناراحتی کارمندان دیگر فراهم شود گفت:

اعلیحضرت همایونی همیشه در فرمایشات خود تاکید می فرمایند که‌بایداز اختلافات طبقاتی‌جلوگیری شود و وقتی که دولت لایحه‌تحدید مالکیت را به مجلس می آورد«صحیح نیست که باین امور توجه نکند .

آقای سر لشکر ضرغام ضمن توضیحاتی متذکر شد که اعضای هیئت مدیره از اشخاص متخصص هستند و طبق مواد قبلی باید ده سال سابقه خدمت داشته باشند در این صورت باید از این جهات رعایت حال آنها بشود .

دراین وقت به پیشنهاد آقای بهبهانی رای گرفتند ردشد .

سپس آقای دادفر پیشنهادی‌داد که تصویب نشد آقای صدر زاده پیشنهاد کرد که حقوق اعضای هیئت مدیره را هر ساله هیئت دولت تعیین نماید به این پیشنهاد دز ماده ۳۰ رای گرفتند تصویب شد .

ختم جلسه ...

پنجاه دقیقه بعداز ظهر جلسه ختم شد وجلسه آینده به روزیك شنبه موکول و بقیه مواد اساسنامه دراین جلسه مطرح خواهد شد.

بازدید شاهنشاه ازشرکت سهامی افست

بقیه از صفحه اول

سفارش داده میشود و بین کلیه نوآموزان بطور مجانی پخش میگردد

شرکت سهامی افست هرسال میلیونها جلد کتب چهار کلاسه ابتدائی را چاپ کرده و تحویل میدهد.

دیروز اعلیحضرت همایونی از قسمتهای مختلف هکاسی ،روتوش ، منتاژ ،چاپ‌و صحافی بازدیدفرمودند واز کارگران سئوالاتی درمورد طرز کار آنها نمودند .

در قسمتهای مختلف آقای صمیمی مدیر فنی چاپخانه توضیحات‌لازم را بعرض رسانید .

آقای صمیمی توضیح عرض کرد که شرکت سهامی افست که از هر حیث مجهز میباشد هرسال علاوه‌برچاپ میلیونها جلد کتب دبستانی از خارج نیز سفارش قبول می کند چنانکه از کشورهای‌پاکستان واندونزی هرسال چاپ تعدادزیادی کتاب باین شرکت سفارش داده میشود .

آقای دکتر آشتیانی مدیر عامل سازمان شاهنشاهی نیز توضیحاتی در مورد کمك‌های سازمان برای چاپ کتب دبستانی و پخش آنها بطور مجانی بین نوآموزان‌معروض داشت .

طرز کار شرکت افست مورد توجه اعلیحضرت‌همایونی‌قرار گرفت وشاهنشاه پس از بازدید از باشگاه وناهار خوری در ساعت ٦ بعد از ظهر شرکت سهامی افست را ترك فرمودند .

بشارت به‌بیماران زخم معده

از جناب آقای دکتر هاشم رستگار (امیریه چهار راه مختاری)که بامهارت کامل زخم معده اینجانب محمد تقی ملائی کارمند وزارت فرهنگ را معالجه کرده‌اند سپاسگزاری می کنم .

آگهی بانك ملی ایران

از تاریخ نهم بهمن مامسال ۱۳۳۸ باجه ببهار بانك ملی ایران از شعبه سعدی منتزع و بشعبه مستقل تبدیل ودر خیابان شاهرضا جنب خیابان بهار مشغول کار گردیده است .

بانك ملی ایران

بانك توسعه صنعتی و معدنی

بقیه از صفحه اول

تری پیدا کردهاست .

بانك توسعه صنعتی و معدنی ایران در حقیقت یك بانك بین المللی‌است چون بیست موسسه معروف مالی و صنعتی از هفت کشور امریکائی و اروپائی چهل در صد از سهام بانك را بمیزان ۱٦۰ میلیون ریال خریداری کرده‌اند و شصت در صد بقیه بمقدار ۲٤۰ میلیون ریال ازطرف ۱۹۰۰ نفر از مردم سراسر کشور خریداری شده و اختصاص باتباع ایران دارد .

د رحال حاضرکلیه چهار صدمیلیون ریال سهام بانك پرداخت شده و بانك باسرمایه کامل آماده کار میباشد ولی قدرت مالی بانك منحصر به سرمایه اصلی بانك نیست بلکه‌دومیلیاردریال سرمایه امانی و ۷۸۰ میلیون ریال سرمایه استقراضی بانك است که جمعا ۳ میلیارد و ۱۸ میلیون ریال میباشد باین ترتیب بانك توسعه صنعتی و معدنی ایران با سرمایه فوق‌العاده قادر است کمك های قابل توجهی به موسسین صنایع و بهره‌برداران معادن کشور بکند .

وام هائی که بانك بین المللی ترمیم و توسعه و صندوق وام های عمرانی امریکا در اختیار بانك توسعه‌صنعتی و معدنی ایران گذاشته‌اند بعلت‌اعتبار و اهمیت کار بانك میباشد و باتامین کلیه سهام اصلی بانك استفاده از وام های مزبور برای بانك توسعه صنعتی و معدنی امکان پذیر شده است .

بطوریکه مقامات بانك اظهار میدارند بانك دقت داردکه پیشبر وام هائی راکه‌پرداخت میگردد‌درشهرهای‌مختلف بمصرف برسد و از تمرکز وام هادر حوزه تهران حتی المقدور جلو گیری شود و بطور کلی وامهای پرداختی بانك صرف طرح هائی بشود که اولا صحیح و اقتصادی و قابل توسعه در آینده بوده و از نظر رفع‌نیازمندی های مردم کشور اهمیت بیشتری‌داشته باشد .

بانك توسعه صنعتی و معدنی ایران علاوه بر پرداخت وام های صنعتی و معدنی کمك های دیگری نیز بصاحبان صنایع خواهد نمود .

این کمك ها بیشتر کمك های فنی برای توسعه و تکمیل و بهبود وضع کار خانه و نوع محصولات و مدیریت و حسابداری صحیح کارخانه میباشد و بطوریکه مقامات بانك توسعه صنعتی و معدنی ایران میگویند هم اکنون پنج طرح صنعتی آماده شده و وام های آن طی هفته آینده پرداخت خواهد شد .

چون روز شنبه ۱٦ بهمن مصادف باشب هفت جوان ناکام **محمود کلیائی** است از دوستان و آشنایان تقاضا می نمائیم که با تشریف فرمائی خود بر سر مزار آنمرحوم واقع‌در امامزاده عبدالله روح آن شادروان را شاد فرمایند

برادران کلیائی

آ ـ ۳۲۵٤۹

بااینوسیله فوت‌مرحوم‌**حسینعلی زرین‌کلاه**‌ازصاحبمنصبان باسابقه راه آهن دولتی ایران راباطلاع‌همکاران ودوستان ایشان میرساند. مجلس ختم متوفی ازساعت ۱۰تا۱۲ روز ۱٦و۱۱و۳۸ درمسجد حاج حسن واقع درخیابان شاهپور منعقد میباشد .

راه‌آهن دولتی ایران

خانواده های **زرین کلاه ـ دقیق ـ نصیر زاده ـ سمیعی ـ خلیلی فر ـ طاهری ـ آذرین نژاد ـ دقیق دلاور ـ عشقی ـ شریف بیگی**

باکمال تاسف فوت مرحوم **حسینعلی زرین کلاه** را باطلاع خویشان ودوستان آنمرحوم میرساند مجلس ختم مردانه ازساعت ۱۰تا۱۲ روز۱٦ بهمن ماه ۳۸ درمسجدحاج حسن واقع درخیابان شاهپور منعقد میباشد .

آ ـ ۳۲٦۳۱

مصیبت وارده راباکمال تاسف تسلیت میگوئیم.

خانواده های **مسعودی ـ مسعودی تفرشی ـ راستینه ـ رضائی ـ مقصودی ـ قلعه ـ شاه علی**

باکمال تاسف فوت مرحوم **حاج غلامرضا مسعودی‌را** درتفرش‌باطلاع دوستان‌وبستگان‌وآشنایان‌میرسانند مجلس ترحیم روزجمعه۱۵بهمن‌ماه جاری‌ازساعت۲ونیم‌الی۵ بعداز ظهر درمسجد صاحب الزمان انتهای خیابان شاهپور منعقد و در همانروز و ساعت ختم زنانه درکوچه خالقی خانه مسعودی برقرار میباشد . آ ـ ۳۲٦۰۵

بعموم‌بازماندگان‌آنمرحوم مصیبت‌وارده راتسلیت‌میدهیم.

افسران وکارمندان ومامورین‌اداره راهنمائی ورانندگی فوت ناگهانی مرحوم آقای **علی اصغر اصانلورا** بخانواده آن مرحوم بویژه سرکار ستوان یکم زند بیگلری تسلیت میگویند .

آ ـ ٤۰۷٥٤ رئیس‌اداره راهنمائی‌ورانندگی‌سرتیپ‌اختیار

بموجب قراردادی که امروز امضاء شد

باکمك دولت آلمان یك آموزشگاه کشاورزی دائر میشود

- دولت آلمان وسائل واستادان آموزشگاه را تهیه میکند
- بنای آموزشگاه بعهده وزارت فرهنك است
- دولت آلمان ۳۵ میلیون ریال کمك خواهد کرد

وزیرفرهنك وسفیر آلمان هنگام امضای قرارداد

ساعت ۱۰ صبح امروز قراردادی بمنظور تاسیس آموزشگاه کشاورزی در علی آباد کمین فارس بین آقای دکتر مهران وزیر فرهنك بنمایندگی از طرف دولت ایران و آقای «فن ـ او نگران‌اشترنبرك» سفیر کبیر دولت آلمان در وزارت فرهنك منعقدگردید.

این قرار داد که با توجه بموافقت کلی که در موقع مسافرت دکترآدنائر بایران در باره کمك‌های فنی بین دو دولت بعمل آمده بسته شد به توسعه‌تعلیمات کشاورزی‌وحرفه‌ای‌کمك مهمی خواهد کرد .

در موقع امضای قرار داد آقای مهندس نفیسی معاون فنی و آقایان کلانتری مدیر کل فنی و مهندس لشکری رئیس اداره آموزش کشاورزی وزارت فرهنك و آقایان «گرونینك» وابسته فرهنگی پروفسور «کریستن‌ـ سن» وابسته کشاورزی و دکتر«فورن‌ـ دران» وابسته مطبوعاتی سفارت‌کبرای آلمان حضور داشتند .

در سالهای اخیر از طرف اداره املاك‌پهلوی‌جمعا ۳۱نفرازروستازادگان برای تحصیلات کشاورزی بتدریج به کشور آلمان اعزام شده‌اند که پس از فراگرفتن تعلیمات‌لازم‌و مراجعت‌بایران موفقیتهای زیادی در امرکشاورزی نصیب آنان شده است ولی چون بعلت‌اختلاف محیط‌ترجیح‌داده‌میشد که تعلیمات لازم به روستازادگان ایرانی روی اصول فنی و بوسیله کارشناسان ورزیده در کشورایران داده شود بین دولتین ایران و آلمان توافق حاصل شد که با تشریك مساعی و همکاری دولتین آموزشگاهی در ایران دائر وبوسیله کار شناسان آلمانی تعلیمات لازم به روستازادگان ایرانی داده‌شود وبر اساس این توافق قرار داد مذکور امروز بامضاء رسید .

معلمین آلمانی

طبق این قرار داد هزینه اعزام و حقوق مدت خدمت معلمین آلمانی و همچنین تهیه کلیه وسائل آموزشی و اداری و ماشین آلات لازم بعهده دولت آلمان خواهد بود که پیش بینی میشود برای مدت چهار سال از طرف آن‌دولت جمعا در حدود۳۵ میلیون ریال برای این منظور کمك شود از طرف دولت ایران نیز درحدود ششصد هکتار از اراضی ده خالصه علی آباد کمین در استان فارس برای‌این آموزشگاه اختصاص داده شده است

دوره این آموزشگاه دو سال خواهد بود که در سال اول‌تعلیمات لازم بروستازادگان داده میشود درسال دوم آنها در قطعات زمینی که در اختیار شان گذاشته می شود زیر نظر کار شناسان‌مستقلا امور زراعی را انجام داده وبهره برداری مینمایند . بطوریکه پیش بینی شده است هر ساله پنجاه نفر زارع جوان در این آموزشگاه پذیرفته میشود و بالنتیجه‌ظرفیت این آموزشگاه برای یکصد نفر دردوره دو ساله خواهد بود .

موضوع قابل توجه اینست که آموزشگاه فقط برای جوانانیکه عملا بکار های زراعتی اشتغال دارند تاسیس میشود و آنهائی که دوره این آموزشگاه را طی میکنند از آنجا بمزرعه میروند وبه امور تولیدی کشاورزی می پردازند . ضمنا در نظر استطی دوره های تعلیماتی راهنمائیهای لازم بکشاورزان سالمند هم بشود وآنانرا به اجرای روش صحیح آبیاری ـ استفاده از کود های شیمیائی ـ مبارزه با آفات نباتی‌ـ دامپروری و استفاده از ماشین‌ـ آلات کشاورزی و طرز نگهداری ماشین آلات آشنا سازند برای سرپرستی آموزشگاه یك هیئت مختلف از نمایندگان دولتین تعیین میشوند و پیش بینی میشود که آموزشگاه بعد از دوره چهار ساله اولیه بتواند از محل درآمد خود بودجه سالیانه اش را تامین‌نماید وبدون آنکه تحمیلی به بودجه دولت باشد با تربیت روستائیان جوان خدمت موثری به پیشرفت امور اقتصادی و کشاورزی و فرهنگ کشور ایران بنماید .

در شهرستانها

افتتاح تلفن کاریر

کرج ـ خبرنگار اطلاعات گزارش میدهد طی مراسمی دستگاه تلفن کاریر نظر آباد کرج افتتاح گردید. نرخ مکالمه تلفنی بین نظر آبادو تهران برای سه دقیقه وکسر سه دقیقه اول دوازده ریال تعیین شده است اهالی ازاین اقدام مفیداظهار خشنودی مینمایند .

شیوع دیفتری

شمیران ـ طبق گزارش خبر نگار اطلاعات چون درچندروز اخیر در چندین مورد بیماری دیفتری بین اهالی شمیران دیده شده بودازطرف بهداری این شهرستان برای مایه کوبی دانش آموزان آموزشگاه های شمیران اقدام گردید ضمنا کودکان اهالی بر ای تلقیح واکسن های دیفتری، کزاز، سیاه سرفه مرتبا به بهداری مراجعه مینمایند .

ازدواج دو دانش‌آموز

اصفهان گزارش تلفنی خبر نگار اطلاعات حاکی است که اخیرااحمد عطافر یکی ازدانش آموزان اصفهان بدون اطلاع پدر ومادرش پس از جلب موافقت دختر مستاجر خانه خودشان که او نیز دانش آموز میباشد با مشارالیه محرمانه ازدواج کرد. البته پدر ومادر دختر نیز از اینموضوع اطلاع نداشتند تااینکه امروز پدر دختر ازاین ماجرا مطلع گردید وجریان رابدادسرای‌اصفهان اطلاع داد هم اکنون دراین مورد پرونده‌ای تشکیل شده است .

کشف جنازه نوزاد

شهرری بنا بگزارش خبر نگار اطلاعات ساعت ۵ بعداز ظهر دیروز مامورین ژاندارمری شهرری جنازه پسر بچه نوزادی راکه در اراضی فرح آباد جنب کارخانه بلورسازی افتاده بود کشف کردندطی بررسی های لازم معلوم شد که نوزاد رادر بسته ای پیچیده وخفه کرده اند فعلا جریان تحت تعقیب میباشد .

انتصابات

آقای محمد امیر دولو بسمت‌مدیر کل اداره کار خانه های وزارت صنایع و معادن منصوب شد .

آقای مهندس هاشم تاج بخش بسرپرستی اداره ترویج استان‌تهران منصوب گردید .

آقای یوسف درخشان بسمت‌رئیس حسابداری کل ذوب آهن منصوب و مشغول کار شد .

حوادث وقایع

جرم بزرك!!

دیروز زن جوانی بعلت آنکه شوهرش از بوسیدن دست مادر او خودداری کرده بود وی رابه کلانتری و بعد بناحیه دادسرا آورد .

بموجب محتویات پرونده ای‌که در این باره تشکیل شده زن جوان که پروین نام دارد از شوهرش شکایت داشت که علاوه بر اینکه اورا با اتومبیل بگردش نمیبرد نسبت بکسان وی نیز رعایت احترام را بجا نمی آورد شوهر که خودرا بنام ادموند معرفی می کرد مدعی بودکه همسرش چندی قبل باو تکلیف کرده که دست مادر زنش را ببوسد و چون وی ازانجام این عمل خود داری کرده دامنه اختلاف توسعه یافته است سرانجام پس از مذاکرات مفصل اصلاحی بهر دو نفر تکلیف شدکه پس از ۲۴ساعت مجددا مراجعه کنند .

جالب آنکه هنگامیکه این زن وشوهر از دادسرا خارج میشدند پروین میگفت که اگر شوهرش دست مادر اورا نبوسد تقاضای طلاق خواهد کرد این پرونده تا مراجعه مجدد این زن و شوهر همچنان مفتوح خواهد بود.

این بار :

مردی از پدر زنش بستوه آمده !

زنی جلو احمد آمد وگفت عروسی چه موقع است تابرای بچه‌هایم لباس‌نو بخرم

دیروز مرد جوانی بدادسرا آمده بود تا ازپدر زنش شکایت کندو برای کلانتری محل خودمرجوعه‌ای ببرد تا پدر زنش را که مزاحم او است تحت تعقیب قرار دهند .

این شخص که نام خود را احمد میگفت اظهار داشت : چند ماه‌قبل برای خواستگاری از دختری بخانه آنها رفتم با اونامزدشدم اماشرایط آن خانواده را قبول نکردم و در نتیجه بدون گرفتن نتیجه از خانه آنها خارج شدم . در سر کوچه‌زنی جلوی مرا گرفت و گفت که موقع عروسی چه روزی است تا او برای بچه‌هایش‌لباس‌نوبخردمن گفتم‌نامزدی هم بهم خورد مچه رسد به عروسی، آن زن شروع به بدگفتن‌ازخانواده نامزد من کرد و از حسن اخلاق وشغل و تحصیل من تمجید کرد وبرای دادن توضیح بیشتر مرا به خانه اش دعوت کرد ، در خانه او با دختر برادرش که مشغول تحصیل بود و ۱۷سال از عمرش میگذشت آشنا شدم و چون پدرش دارای‌شغل ومقامی بود با دخترش ازدواج کردم سپس خانه و اتومبیلی خریدم وما زندگی آرامی داشتیم و درمدتی که پدر زنم در ماموریت خارج از مرکز بود خود را مرد سعادتمندی میدانستم .

آغاز ماجرا

تا اینکه یکماه قبل پدر زنم‌بتهران بازگشت . من بافتخار ورود او ضیافتی ترتیب دادم او در این‌ضیافت حرکاتی از خودش ظاهر کرد که تا اندازه ای آبروی مرا نزدمدعوین برد ، از روز بعد پدر زنم مرتب‌بخانه من می‌آمد مشروب میخورد و حرفهای پرت و پلائی میگفت و من نیز جرئت نمیکردم حرف بزنم.اگر از کارم صحبت میکردم او تصور میکرد که قصدم بدگوئی از کار او است وآنقدر ناسزا بمن میگفت که‌نوشته باو بدهم که کارش بهترین کار ها ست . همینطوردر مورد دخترش جرئت کوچکترین حرفی رانداشتم . وقتی که اوبخانه من می‌آمد مجبور بودم با وجود داشتن کلفت چند نفر از همسایگان را به کمك بطلبم تا دختر او راحت سر جایش بنشیند وگرنه پدرش میگفت مگر دختر من کلفت است که غذا بپزد .

زنم را برد !

احمد سپس گفت : همه اینهارا تحمل‌میکردم و رنج میبردم‌ازطرفی پدر زنم عادت کرده بود که مراهم با خودش به میخانه ها ببرد واگر نمیرفتم آنقدر اصرار میکردتاراضی شوم و با او بروم .

دیشب نیز با او به میخانه ای‌رفتم. در آنجا بهمه مشتریان فحش دادو برای آنها سخنرانی کرد تا اینکه مجبور شدند ما را بیرون کنند . سپس در خیابان ناگهان بمن گفت که میخواهد زنی را که درپیاده‌رو ایستاده ببوسد ، هر چه اورا منع کردم میسر نشد و مجبور شدم جریان را با صدای بلند بخانم بگویم تا او خود را از معرکه نجات دهد و در نتیجه آتش خشم پدر زنم شعله ور شد و د رهمان‌خیابان با صدای بلند بنای ناسزاگوئی‌را گذاشت ناچار او راسوار تاکسی کردم تا بخانه بیاورم . در تاکسی من و شوفر را زد ، در خانه نیز دست دخترش را گرفت وبمنزل خود برد . حالانمیدانم از شر او چگونه آسوده شوم .

دادیار مرجوعه ای باحمد داد تا بکلانتری ببرد و پدر زنش را به دادسرا بیاورد تا بکار او رسیدگی شود .

خرج زن وبچه را ندادن، زندان رفتن هم دارد!

شعبه یازده دادگاه جنحه شخصی بنام‌محمد علی فرزند اسماعیل را که باتهام ترك انفاق از طرف همسرش تحت تعقیب قرار گرفته‌بود به چهار ماه زندان محکوم کرد .

موقعی که رای دادگاه در باره این مرد صادر شد وی از همسرش تقاضای گذشت کرد ولی فاطمه می گفت که اگر شوهرش مخارج‌چهارماه آینده‌اش را بپردازد حاضر به گذشت میباشد ودر غیر این صورت باید به زندان برود . چون محمد علی قادر بانجام این پیشنهاد نشد ناچار روانه زندان شد .

صبرآمد ولی‌مسافر عجله داشت

وبهمین علت راننده اتومبیل بزندان محکوم گردید

امروز شعبه دوم دادگاه عالی‌جنائی برای رسیدگی به پرونده مردی‌بنام محمد تقی فرجی فرزند حسین که چند ماه قبل باتهام قتل غیر عمد تحت تعقیب دادسرای اراك قرار گرفته بود تشکیل گردید .

محمد تقی چند ماه قبل هنگامی که رانندگی اتومبیل سواری را بعهده داشت واز اراك به‌رفسنجان میرفت مابین راه‌باپسر بچه‌ای‌تصادف کردو موجب مرك وی گردیدمحمد تقی در دادگاه میگفت وقتی ازدروازه اراك خارج شدیم «صبر» آمد من خواستم بر گردم ولی یکی‌ازمسافرین اظهار داشت که من عجله دارم و بهیچوجه حاضر به مراجعت‌نیستم منهم با اینکه به صبر خیلی معتقد بودم ناچار قبول کردم و این‌ماجرا اتفاق افتاد .دادگاه پس‌از چندساعت دادرسی باتوجه بگذشت شاکی خصوصی و علل مخففه اورا به پنج ماه حبس تادیبی محکوم کرد .

خلاصه چند خبر

تصادفات منجر بمرك

در ۲۴ ساعت گذشته ۳ نفر باسامی زیر دراثرحوادث رانندگی درگذشتند: اکبر فرزند جعفر قلی ۳۰ ساله در جاده قم کار داخ کباری در تهران ویکنفر مردمجهول‌الهویه دربیمارستان شفا .

سوخته

دیروز دو طفل خرد سال باسامی رفعت و اعظم بعلت سوختگی مجروح شده و درگذشتند .

سه‌سابقه پیدا شد

امروز شعبه ۱۱ دادگاه جنحه سارقی بنام غلامرضا فرزند عباس را محاکمه کرد .متهم ابتدا مدعی بود که سابقه‌ای در اینکار ندارد ولی پس‌از بررسی پرونده سه فقره سابقه سرقت وی بدست آمد و از اینجهت به چهار فقره هشت ماه زندان محکوم شد .

رشد

میناگم شده‌است

صبح امروز بستگان دختر بچه چهارساله ای بنام مینا رستمی که‌از چندی قبل در خیابان سراب گم شده است به سرویس‌حوادث‌روزنامه اطلاعات مراجعه کرده و توسط این سرویس از اهالی تهران درپیدا کردن طفل خود کمك‌خواسته اند.

موی این دختر بچه بور و چشم‌و ابرویش مشکی وزیر گردنش جای سالك دارد و هنگامیکه حرف‌میزند رك قسمت چپ گردنش نمایان میشود .

دختر ۱۵ساله‌ای گمشده

یك دختر پانزده ساله بنام عالیه رستمی‌فرزند شیرعلی اهل کرمانشاه که هفت روز پیش به تهران آمده بود سه‌روز است که‌گمشده‌است.

پسر بچه‌ای پیدا شده

سیدحسین

دیشب متصدی مهمانخانه حافظ پسر بچه ده ساله ای بنام سید حسین فرزند محمد علی اهل کرمانشاه را به کلانتری ۲۰آورد وگفت این پسر بچه برای‌خوابیدن به مهمانخانه من آمده است و میگوید که از خانه پدرش در کرمانشاه فرار کرده است او را باینجا آوردم .

سید حسین که اکنون درکلانتری ۲۰ بسر میبرد گفت که چون پدرش اورا کتك زده بایك‌کامیون بتهران فرار کرده است .

در۲۴ ساعت گذشته

۷نفر دراثر حوادث مختلف مجروح شدند

در ۲۴ ساعت گذشته دو نفرباسامی منوچهر حصارکی فرزند حسین ونصراله جلالی در اثر حوادث رانندگی و پنجنفر باسامی عباس‌سلطانی. حسین نوائی . مهدی وزیری . مجید تیموریان و مرتضی تیموریان در اثر سوختگی مجروح شده و در بیمارستان حکیم‌الملك بستری گردیدند.

برق خاموش شد وبطری الکل بالا رفت

دیشب مرد چهل ساله‌ای که‌در اثر خوردن الکل صنعتی مسموم شده بود در بخش مسمومین بستری شد . او گفت . من‌بخوردن‌مشروب معتادم و چون دیروز مهمان بودم و شب دیر وقت به خانه آمدم باعجله سروقت بطری عرق رفتم که ناگهان برق خانه خاموش شد ومن اشتباها بطری الکل را سر کشیدم و مسموم شدم .

طی ۹ساعت آتش سوزی

۳۶ خانه ازیك قریه بکلی سوخت

حتی مرغ و خروس واحشام کشاورزان طعمهٔ آتش گردید

ازدوساعت بعدازنیمه شب‌دوشب‌قبل درقریه مرزین ازتوابع رامیان‌بعلتی نامعلوم حریق مدهشی رخ داد وطی ۹ساعت آتش سوزی ۳۶ خانه از کشاورزان آن‌قریه طعمه حریق‌شد ، خبرنگار ماازرامیان گزارش میدهد: درآنهنگام که کلیه اهالی قریه مرزین مست‌خواب بودند خانه پوشالی علی‌اکبر بذر افشان یکی‌ازاهالی قریه مزبور بعلت نامعلومی آتش گرفت و باوقوع حریق براثر وزش بادشدید بسرعت شعله‌های آتش‌سرتاسری‌این خانه پوشالی‌رابکام‌خود کشید.ساکنین خانه‌علی اکبربذرافشان‌براثر گرمای آتش ازخواب بیدار شدند وخودرااز میان لهیب آتش نجات‌دادند براثروزش باد شدید شعله‌های آتش بخانه‌های اطراف خانه پوشالی‌علی‌اکبرنیزسرایت کرد ودریك لحظه‌دامنه حریق توسعه یافت .

دراینهنگام اغلب ساکنین قریه در اثرفریادهای‌خانواده‌بذرافشان‌از خواب بیدار شدند وبافعالیت زیادبرای اطفای این آتش سوزی مدهش شروع بفعالیت نمودند . ودامنه حریق توسعه یافت. بادمیوزید وشعله‌های آتش رابهرطرف میبرد وباهر وزش بادخانه‌ای‌پوشالی شعله‌ورمیشد ،مردم قریه باچشم‌خود میدیدند که هستی‌آنان درمیان آتش ازبین میرود وقادربانجام هیچ کاری نبودند .هنگامیکه مشاهده کردند که‌از دست‌خودشان کاری ساخته‌نیست یکنفر رابه‌شاه‌پسند فرستادند و جریان را بگروهان ژاندارمری اطلاع دادند چهارساعت بعداز نیمه شب مامورین ژاندارمری بسرپرستی ستوان اسکندر زاده وستوان عقیلی رسیدند وباکمك اهالی برای اطفای حریق اقدام نمودند سرانجام درساعت یازده صبح‌روز گذشته آتش‌خاموش شد در همان هنگام آقای سرهنك شادنوش فرمانده هنك ژاندارمری گرگان درمحل‌حاضر شد .تا آنموقع عده‌زیادی ازاهالی که درجریان اطفای حریق فعالیت میکردند مجروح ومصدوم شده‌بودند فرمانده هنك ژاندارمری دستورهای لازم برای مداوای مجروحین صادر نمود .

دراین آتش‌سوزی۳۶ خانواده ازاهالی قریه مرزین بکلی ازهستی ساقط شدند تمام وسائل زندگی این ۳۶ خانواده حتی‌مرغ وخروس واحشام آنان درمیان آتش سوخت هم‌اکنون حریق زدگان قریه مرزین رامیان درانتظار کمك نیکوکاران وموسسات خیریه بسرمیبرند .

پیش بینی وضع هوا

ریزش برف وباران درتهران

پیش‌بینی وضع هوای ایران تا ظهر فردا طبق گزارش اداره پیش بینی کل هواشناسی بدین قرار است :

هوای شهر تهران و اطراف آن متغیر و قسمتی ابری همراه با رگبار های پراکنده باران و برف در ارتفاعات و احتمالادربعضی‌ساعات تمام‌ابری‌شده وتوام با رگبار درنواحی پست ترخواهد بود ودرجه‌حرارت پائین‌می‌آید .

هوای نواحی سواحل دریای مازندران ونواحی غربی و جنوب غربی ابری وبارانی پیش‌بینی میشود .

حداکثر درجه حرارت هوای شهر تهران در روز گذشته ۱۳ (یك درجه سردتر از روز قبل) و حداقل آن پنج درجه سانتیگراد بالای صفر بوده است .

گرمترین نقاطی که ایستگاه هواشناسی دارند در ۲۴ ساعت گذشته بندرعباس باحداکثر۲۵درجه سانتیگرادبالای‌صفر وسردترین نقاط‌شهر کرمان باحداقل ۵درجه سانتیگراد زیر صفر بوده است .

برای جلوگیری از اجحاف بمؤدیان مالیات و حقوق دولت

افراد ناصالح برکنار میشوند

وزیردارائی بااستفاده از اختیارات قانونی خودتسهیلاتی برای تصفیه حساب مؤدیان مالیاتی فراهم کرده است

امروز وزارت دارائی نتیجه‌مطالعات دو ماه اخیر خودرا درمورد مالیات هاطی اطلاعیه بشرح زیر در اختیار جراید گذارد .

اطلاعیه

سیاست وزارت‌دارائی فراهم‌آوردن تسهیلات لازم جهت مودیان در پرداخت مالیاتها و ایجاد حسن‌تفاهم بین ماموران وارباب‌ان رجوع می‌باشد .

وزارت دارائی شدیدا و دقیقا در دستگاه های وصول خود کمال مراقبت را بعمل خواهد آورد . تا بمودیان مالیاتی کوچکترین‌اجحافی نشود . شکایت یکا یك آنهامورد رسیدگی دقیق قرار گرفته وکلیه افراد ناصالح از دستگاه وصولی برکنار خواهند گردید .

وزیر دارائی با استفاده از اختیارات قانونی خود و با توجه به بند (۶) از ماده ۳ آئین نامه جرائم مالیاتی و بمنظور تسهیل در تصفیه حساب مالیاتی موافقت کرد مودیانی که حاضر شوند کلیه بدهی های معوقه خود را بصندوق دارائی پرداخت ویا باداره مربوطه قرار تقسیطی که مدت آن از سه ماه تجاوز ننموده ومورد موافقت ادارات وصول باشد از جرائم مالیاتی بشرح زیر معاف گردند .

۱ـمودیانی که از تاریخ شنبه ۱۶ بهمن ماه تا پایان بهمن ماه ۱۳۳۸ اصل مالیات متعلقه را بانضمام زیان دیر کرد بصندوق دارائی پرداخت نمایند از صد در صد جرائم متعلقه معاف خواهند شد .

۲ـمودیانی که از اول تا آخرروز ۱۵ اسفند ماه اصل مالیات متعلقه بانضمام زیان دیر کرد پرداخت نمایند از ۷۵ در صد جرائم دیر کرد معاف خواهند شد .

۳ـمودیانی که اصل بدهی‌مالیاتی خود را بانضمام زیان دیر کرد در نیمه دوم اسفند ماه بپردازند فقط‌از ۵۰ در ۱۰۰ جرائم متعلقه معاف خواهند شد .

وزارت دارائی انتظار دارد مودیانی که پرداخت مالیات خود را از ترس جرائم سنگینی که به آنها تعلق گرفته تاکنون بتعویق انداخته اند از این فرصت استثنائی و تسهیلاتی که برای آنها فراهم شده است استفاده نموده و حسابهای معوقه خود را تصفیه نمایند .

ورود

آقای محمد علی‌علامه وحیدی‌نماینده مجلس شورایملی ازآلمان .

- آقای دکتر احمد امامی استاد دانشگاه تهران از لندن .
- آقای عباس سیاسی‌دانشیاردانشکده کشاورزی از پاریس .
- آقای‌حیدرقلی ضیائی شاملو از آمریکا .

خروج

- آقای ایوارلوندسفیرنروژ درایران به‌آنکارا .
- آقای هوشنك باتمانقلیچ دبیر اقتصادی پیمان مرکزی‌به‌آنکارا.
- آقای‌ژرژویندام مونتگمری‌دیپلمات انگلیسی به‌بیروت .
- آقای‌هانزاریچارد دیپلمات‌امریکائی به‌بیروت .

انحلال کمیسیونهای راکد

وزارت دارائی درنظر دارد که کمیسیونهای راکد ادارات رامنحل نماید واختیارات آنرا به‌عهده‌روساء ادارات مزبور بگذارد.این کمیسیون ها چندی قبل بنابه پیشنهادپیشکار دارائی تهران برای رسیدگی بوضع مودیانیکه بعللی از فعالیت‌بازرگانی وکسب وکار دست کشیده بودند تشکیل شده بود. کمیسیونهای مزبور ازسه عضوتشکیل میشد. که ازاین پس وظایف آنرا رئیس‌اداره انجام خواهد داد.

لباس متحدالشکل محصلین

رؤسای دبیرستانها معتقدند نوع پارچه باید وطنی باشد

طرح تازه لباس محصلین

کلاه و کمر آزاد است

آخر وقت امروز خبرنگار ما باآقای وزیر فرهنك در باره لباس محصلین تماس گرفت .

وزیر فرهنك اظهار داشت . . . محصلین در انتخاب کلاه و کمر بند آزاد می‌باشند اگر محصلی خواست میتواند کلاه و کمر داشته باشد اما در طرح لباس کلاه «برمه و کمر بند اجباری نیست .

بطوریکه قبلابنظرخوانندگان رساندیم طبق دستور وزیر فرهنك بتدریج لباس محصلین مدارس متحدالشکل خواهد شد . طرحی که از این نوع لباسهای جدید تهیه شده‌آماده است. هر آموزشگاه برای خودرنك‌مخصوصی انتخاب خواهد کرد بدین‌ترتیب شکل لباسها متحده و رنك آنها مختلف خواهد بود .

نام هر آموزشگاه روی مدالی که‌به سینه دانش آموزان نصب میشود مشخص میگردد .

دستور متحد الشکل شدن لباس محصلین را اغلب مدارس در نظر دارند به‌تدریج بمرحله اجرا در آوردند .

از جمله امشب در دبیرستان شرف جلسه‌ای برای این منظور تشکیل خواهد شد .

رئیس دبیرستان شرف بخبرنگار ما اظهار داشت در این جلسه درباره رنك و نوع لباسهای دانش آموزان دبیرستان شرف تصمیم گرفته‌خواهد شد .

ساده و وطنی

خبرنگار ما امروز که با چند تن از روسای دبیرستانهای پایتخت در باره لباس دانش‌آموزان مذاکره کرد گزارش میدهد که اکثر روسای دبیرستانها با متحد الشکل شدن لباس دانش آموزان که نتیجه آن یکنواخت‌شدن لباس محصلین‌ثروتمند با دانش آموز بی‌بضاعت است کاملا موافقند عده زیادی از روسای‌مدارس پیشنهاد کرده‌اند که در مدارس‌نوع پارچه وطنی با شد تا منظور نهائی وزارت فرهنك بهتر انجام گیرد .

نتیجه قرعه کشی سری ۴۷۶ بلیطهای هفتگی بخت آزمائی ملی

شماره	۳	۵۰	ریالی
شماره	۵۹	۱۰۰	ریالی
شماره	۸۷۱	۱۰۰۰	ریالی
شماره	۱۹۵۱	۲۰۰۰۰	ریالی
شماره	۲۴۵۵۶	۳۰۰۰۰۰	ریالی
شماره	۲۴۵۵۷	۱۰۰۰۰	ریالی
شماره	۲۴۵۵۵	۱۰۰۰۰	ریالی

بنگاه بخت آزمائی ملی

آ ـ ۴۰۶۸۰

پارتی دوم ورقهای رویه پلاستیك باتصاویر بسیار زیبا وارد شد قیمت هردوجین ۱۰۵۰ ریال خواستاران مخصوصا از شهرستانها بدفتر تجارتی م .
دکتر شریف خیابان پهلوی چهارراه شاه کوچه ملك نمره۳۷ تلفن ۴۰۴۵۹ بعداز ظهرها مراجعه فرمایند
آ ـ ۴۰۵۹۲

شب گذشته درخیابانهای شاه و لاله‌زارنو

رستورانها و کاباره‌ها بازرسی شد

- گیلاسهای مشروب را درمعجون سیاهرنگی فرومیکردند
- کارت آشپزی آشپزهارا گرفتند
- تاکنون سه‌هزارنفر دراموز غذائی متخلف‌شناخته‌شده‌اند
- بازرسی از کافه‌رستورانها و هتلها ادامه خواهد داشت

شب گذشته ازساعت ۹ بعد ازظهر آقای دکتربهشتی‌مدیر کل‌شهرداری باتفاق آقایان دکتر اردوبادی متخصص بهداشت غذائی‌وکیاآرش نماینده دادستان ودو نفر مامور از آشپزخانه های کافه رستورانها و هتلها و کاباره های خیابان شاه و لالهزار نو بازدید کردند ،ابتدا از آشپزخانه کافه رستورانی بازرسی شد این آشپزخانه در زیر زمین کافه قرار داشت که وسیله راه پله باریکی از پشت بارباربازرسان به آنجا را هنمائی‌شدند دخمه ای تنك وتاریك بود ، دود غلیظ کباب وبوی روغن نباتی فضا را پر کرده بود ،، متخصص بهداشت غذائی از مواد غذائی بازدید بعمل آورد ودستورات بهداشتی در مورد فضای آشپزخانه واستفاده از وسائل کار به مدیر کافه داده شد ،در بازرسی از آشپزخانه کاباره ای بازرسان‌متوجه شدند که گیلاسهای مشروب خوری ولیوانهای آبجو در آب سیامو تیره رنگی شسته می‌شود مدیر مسئول مورد بازخواست قرار گرفت و در مورد شستشوی ظروف از وی‌تعهد اخذ شد .

در وضع آشپزخانه ها و رعایت بهداشت عمومی نسبت به گذشته تغییراتی مشاهده شد که موجبات امیدواری بازرسان را به فعالیتهای آنان در این زمینه فراهم کرد .

کارت بهداشت

بازرسان اداره کل بهداشت پس از بازدید از هر کافه و کاباره‌ای کارت مخصوص آشپز ها راگرفتند تا مجبور شوند برای اخذ کارت‌به اداره بهداشت شهرداری رجوع کرده از آنها رادیو اسکوپی بعمل آید و کارت بهداشت نیز دریافت دارند .

ادامه بازرسی

بازرسی از هتلها و کاباره هاادامه خواهد داشت و طبق تصمیم اداره کل بهداشت متخلفین بهداشت‌مواد غذائی به دادگاه اعزام می‌شوند تا آنها را بشدید ترین وجهی تنبیه کنند .

آقای دکتر بهشتی مدیر کل بهداری شهرداری گفت متخلفین مواد غذائی علاوه بر زیان وارد کردن به مال مردم ، جان آنهارا نیز بمخاطره می‌اندازند ، و تاکنون در مورد مواد غذائی دمتجاوز از شش هزار نمونه برداشته شده و بیش از سه هزار نفرمتخلف‌به‌دادگاه دادسرا اعزام شده اند .

بازدید از مواد غذائی هتلها و کاباره هاتانیمه شب ادامه داشت در این بازدید از شش کافه‌رستوران کاباره و هتل بازرسی شد .

اقدام سازمان چای در اجرای اوامر ملوکانه

و کوشش در افزایش میزان محصول چای داخلی تا ۲۰ هزار تن در سال

بقیه از صفحه اول

پس‌از واگذاری امور چای‌بوزارت کشرکان و انحصارات وباالنتیجه تشکیل سازمان چای در سال گذشته چون آمار صحیحی از میزان سطح کاشت چای در کشور ایران در دست نبود و آمار های تقریبی که ملاك عمل بود باهم تفاوت فاحش داشت (بین ۸ هزار تا ۱٤ هـزار هکتار گفته میشد)و نمیتوانست پایه و مبنائی برای تنظیم برنامه های اصلاحی سازمان چای قرار گیرد لذا سازمان در صدد برآمد که بامساحی دقیق باغات چای آمار جامعی که بتواند از جمیع جهات مورد استفاده واقع شود تهیه‌نماید روی این فکر در سال جاری با وجود مشکلاتی که برای مامورین مساحی در جنگلها و کوهستانهاو تپه ها و مخصوصا در ایام بارندگی های شدید گیلان و مازندران فراهم بود در تاریخ شانزدهم تیر ماه سال جاری هفت هیئت مساحی مجهز و بصیر تعیین و بشهرستانهای‌شهسوار رودسر . لنگرود . لاهیجان .رشت فومنات ، طوالش و آستارا اعزام گردیدند این هیئت ها با دقت و زحمات شباهٔ‌روزی در مدت پنج ماه و هفت روز تمام‌باغات چای ایران حتی کوچکترین باغ چای را در دور ترین محل ودر مرتفعترین نقاط کوهستانی با دقت مساحی و جمیع خصوصیات آنرا آمار گیری نموده‌اند .

طبق آماری که بدست آمده مساحت کل باغات چای شمال‌بالغ برهیجده هزار و دویست و نودو دو هکتار و سه هزارو دویست و چهل و سه متر بوده است که در ۳٦٦ کیلومتر از نزدیکی چالوس تا آستارا در ۹۰۸ قریه ودر۴۵٦۹۷ قطعه باغ گسترش یافته است و سه‌پنجم باغات د راراضی جلگه و مسطح و دوپنجم در نقاط کوهستانی واقع شده است طبق آمار مزبور نصف باغات چای عرصه‌واعیان آنها متعلق بمالك می باشد و نصف‌دیگر فقط اعیانی آنها متعلق بچایکار و عرصه متعلق بدیگری است .

از باغات چای موجود قریب ۱۹٤ هکتار آن باغات مخروبه و ۸۸۰ هکتار توام با درختان مرکبات و بقیه باغات آباد و معمور می باشد و ۳۵۵٤ هکتار باغات از یك تا ٤ ساله واز آنها بهره برداری کامل نمیشود و۱٤۸۳۷ هکتار بقیه ازپنج سال به بالا است که بعد رشد رسیده‌اند و برای بهره برداری از هر حیث مناسب می باشند وسازمان چای طبق این آمار برای هرباغداری کارتهای مخصوصی که‌حاوی کلیه مشخصات باغ باغدار و حاکی از میزان وامهای دریافتی ونحوه‌پرداخت آن (باغدارانی‌که بموقع درپرداخت وام خود اقدام نمایند در ستون مخصوص کارت جزو باغداران خوش حساب محسوب ودر معاملات آنها تسهیلات بیشتری در آتیه فراهم واز جوایز مخصوص‌بهره‌مند خواهند شد و باغداران بیکاره و بد حساب از عداد مشتریان سازمان خارج میشوند) و همچنین روابط باغدار باسازمان چای و میـزان فعالیت باغدار می باشد تهیه نمودهو همین کارت ها ملاك عمل آتیه سازمان چای از حیث پرداختوام و مساعده و اجرای برنامه های توسعه کاشت و غیره خواهد بود.

سازمان چای د راجرای اوامر ملوکانه که‌در مسافرت بلاهیجان از نظر افزایش میزان برداشت محصول شرفصدور یافته کوشش دارد میزان محصول چای را که‌در سال جاری با تمام فعالیت هاحدود هفت هزار تن شده است با بهره‌برداری بیشتر از باغات و همچنین احداث باغات جدید حداقل به‌بیست هزار تن که مصرف سالیانه کشور می باشد برساند و بر اثر بی‌نیاز ساختن کشور از چای خارجی از خروج مبالغ قابل توجهی ارزکشور جلوگیری گردد .

چشمه آب حیات

مانده از صفحه اول

مسئله مسافرت جهانگردان بکویر لوت برای بدست آوردن چشمه آب حیات هنوز در کلیه محافل موردبحث وگفتگو است، اما مسئله‌اینکه کشف جهانگردان را تحت الشعاع خود قرار داده است ، بدست آمدن کتابی از یك خانواده قدیمی ایرانی است که از هفتصد سال پیش ، خانواده‌ای در جستجوی آب حیات در کویر لوت ایران بوده‌اند و مطالعه این کتاب وجود چشمه آب حیات را در کویر لوت وراه رسیدن به آن را برای عموم تشریح کرده است .

ولی مهمترین موضوع تهیه فیلمی است از روی این کتاب که با صرف ٤ میلیون ریال در مدت ۸ ماه در ایران تهیه شده است .

این فیلم که بطریقه سینماسکوپ ورنگی می‌باشد محصول پارس فیلم بوده و کلیه امور فنی و چاپ آن‌در ایران انجام یافته است .

فیلم مزبور بکارگردانی سیامك یاسمی بوده و شرایط جستجوی آب حیات و نشانیهای آن بدقت در فیلم مزبور گنجانیده شده تا تماشاچیان باتماشای صحنه های رویائی این فیلم عظیم وپرشکوه به آرزوی دیرین‌خود یعنی زندگی جاوید برسند .

«چشمه آب حیات»عظیم ترین‌فیلمی است که تاکنون در ایران تهیه‌شده و بدون تردید نظر کلیه محافل را بسوی خود جلب خواهد نمود .

از روز سه شنبه ۱۹ بهمن‌ماه‌چشمه آب حیات سینماسکوپ - رنگی - محصول پارس فیلم در سینماهای ایران -دیانا - متروپل .

آ_۴۰۶۷۲

جناب آقای لاجوردی موسس شرکت بازرگانی آرین

از اهداء یکدستگاه رادیو شارپ بمنظور استفاده دانش آموزان بدینوسیله سپاسگذاری نموده توفیق جنابعالی را در انجام خدمات اجتماعی خواهان است.

انجمن همکاری خانه و مدرسه دبستان دخترانه سروش

آ_۳۲۵۱۵

درکمیسیون کشور که بلایحه جدول انتخابات رسیدگی میکند پیشنهاد شد

تعداد نمایندگان کرمان و کردستان افزایش یابد

کمیسیون کشور مجلس شورای ملی بعد از ظهر دیروز بریاست آقای موسوی و باحضور آقای فرهودی معاون وزارت کشورتشکیل جلسه داد . در این جلسه لایحه جدول جدیدانتخابات مورد رسیدگی قرار گرفت وقسمتی دیگر ازآن تصویب شد .

دربعضی قسمتهای لایحه نیز پیشنهاداتی اصلاحی تقدیم گردید که مقرر شد وزارت کشورمطالعه کرده و نظر خودرا در جلسات آینده اعلام کند بقراریکه خبرنگارما کسب اطلاع کرده بیشترپیشنهادات پیرامون طرز جدول بندی لایحه است و قسمت اعظم آنها مربوط به‌انتزاع‌بعضی نقاط ازیك حوزه والحاق به حوزه دیگر است که ازنظر جغرافیائی وسایر شرایط مشخصات نزدیکتری نسبت بآن دارد .

کرمان وکردستان

از جمله پیشنهادات مهمی که‌تقدیم شده مربوط به افزایش تعداد نمایندگان کرمان و کردستان است این پیشنهادات نیز به وزارت کشور برده شده تامطالعه ودرباره امکان قبول آن ها اتخاذ تصمیم گردد. یکی از اعضای موثر کمیسیون امروز بخبرنگار ما گفت : امکان داردکه دولت در این موارد موافقتهائی بکند .

همچنین‌بقراراطلاع پیشنهاددیگری تقدیم شده که بموجب آن عموم افراد اقلیت مسیحی ایران‌دوبهم رفته ۳ نماینده داشته باشند .در صورتیکه در لایحه تنظیمی دولت برای اقلیت ارامنه دونماینده‌وبرای اقلیت آسوری یك نماینده‌معین شده‌است .

دراین موردنیز در جلسات‌آینده کمیسیون اتخاذ تصمیم میشود .

آگهی تمدید مناقصه شماره ۳۹ - ۱۳۳۸ بنگاه برق تهران

بنگاه برق تهران مدت پذیرش پیشنهاد های مربوط به آگهی مناقصه شماره ۳۹_۱۳۳۸ برای خرید چهار هزار و پانصد (٤۵۰۰) متر کابل روغنی ٦۳۰۰۰ ولتی را تا ساعت ۵ بعد از ظهر روز دوشنبه دوم اسفند ماه تمدید می نماید .سایر شرایط مناقصه کلا بقوت خودباقی است . از طرف مدیر کل بنگاه برق تهران - سرتیپ مهندس آجودانی

جشن فاسیت در آموزشگاه قهرمان

دراین جشن سفیر کبیر سوئد ، مهندس نفیسی و شخصیتهای فرهنگی حضور داشتند

مدیر کل کارخانجات فاسیت درباره روش نمونه آموزشگاههای فاسیت نطقی ایراد کرد

از آموزشگاه قهرمان بعنوان اولین موسسه ماشین‌نویسی باروش سمعی وبصری تجلیل شد

بعد از ظهر دیروز بمناسبت ورود آقای اریکسون مدیر کل کار خانجات فاسیت سوئـد و افتتاح آموزشگاه امور اداری‌فاسیت از طرف شرکت ایران و سوئد مجلس جشنی درآموزشگاه ماشین‌نویسی قهرمان که یك آموزشگاه نمونه‌تعلیم ماشین نویسی وماشین حساب است برگزار گردید .

در این جشن سفیر کبیر سوئد وآقای مهندس نفیسی معاون‌وزارت فرهنگ و گروهی از شخصیتهای فرهنگی و آقای کلانتری وجمعی از خبر نگاران جراید پایتخت حضور داشتند در آغاز جشن آقای یوهانسن معاون شرکت‌ایران وسوئد بزبان فارسی بمدعوین خوش آمد گفت و سپس آقای اریکسون مدیر کل کارخانجات فاسیت طی نطقی اظهار داشت آموزشگاه فاسیت وابسته بـه کارخانجات فاسیت از سال۱۹٤۵ در ۲۹ شعبه خود در حدود یك صد هزار نفر داوطلب ماشین‌نویسی و متخصص ماشین حساب تربیت کرده و تحویل اجتماع داده است این آموزشگاه علاوه بر فعالیت در داخل سوئدشعباتی نیز در کشور های نروژ و دانمارك دایر کرده وآموزگاران آموزشگاهها بوسیله ماشین های اداری ساخت کار خانجات فاسیت علاقمندان را بامور ماشین نویسی آشنا می کنندوداوطلبان ۱۸_۸۰ساله‌رابااصول سمعی وبصری‌وروانشناسی تعلیم میدهند تعلیمات‌ماشین‌نویسی‌فاسیت شامل سه دوره است دوره‌مقدماتی دوره‌دوم‌مقدماتی‌وتکمیلی‌ودوره‌عالی وفارغ التحصیلان آموزشگاه های ماشین نویسی فاسیت در تمام بنگاهها و موسسات بعنوان عالی ترین کارمند استخدام میشوندپس از پایان نطق آقای اریکسون آقای مهندس هرمزی از طرف آموزشگاه ماشین نویسی قهرمان از جدیت ومساعی قابل ستایش سازندگان وطراحان ماشینهای اداری فاسیت اظهار رضایت و قدر دانی نمود ومتذکر شد که آموزشگاه قهرمان بااستفاده از ماشین های اداری فاسیت در بین آموزشگا ههای مشابه مقام برجسته ای را احراز کرده است آنگاه آقای کلانتری نماینده وزارت فرهنگ نیز ضمن نطقی از خدمات فرهنگی کارخانجات فاسیت و همچنین آموزشگاه قهرمان قدردانی نمود و پیشرفتهائیکه درسالهای اخیر از جهت آموزش حرفه ای و روش سمعی و بصری نصیب فرهنگ شده متذکر گردید وتوسعه آنرا لازم شمرد در این هنگام یك مسابقه ماشین نویسی بین سه تن از دوشیزگان فارغ‌التحصیل آموزشگاه قهرمان‌بوسیله ماشینهای تحریر فارسی فاسیت بعمل آمد و آقای سفیر کبیر سوئد یك ماشین تحریر فاسیت بعنوان جایزه به خانم منیرهرمزی برنده مسابقه اهدا نمود ومجلس جشن در میان پذیرائی مدعوین خاتمه یافت .

مایه‌کوبی رایگان

اداره کل بهداری شهرداری بمنظور عملی ساختن یکی از وظایف مهم خود یعنی تامین بهداشت و حفظ سلامت مردم باتوجه بمقدورات فعلی کودکان رادر چهار مرکز برضد بیماری های خطرناك دیفتری وسیاه‌سرفه وکزاز مایه کوبی می کنداز عموم علاقمندان دعوت میشود که برای مایه کوبی از ساعت هشت صبح تا دوازده بیکی از چهار درمانگاه زیر مراجعه کنند .

۱ـ درمانگاه بیمارستان شهرداری واقع در خیابان مولوی باغ‌فردوس

۲ـ درمانگاه ۱ واقع در سه‌راه طرشت .

۳ـ درمانگاه ۲ واقع در انتهای خیابان ژاله .

٤ـ درمانگاه جوادیه

آ_٤۰٦۵۲ رئیس اداره‌کل بهداری ومعاونت عمومی - دکترمحمدبهشتی

تجدید آگهی مزایده فروش درخت‌افتاده

پیرو آگهی مزایده ۲۵۳۱۲ ر ۱۲ر ۲۰٤٤۷ - ۲۲ر۸ر۳۸ سازمان جنگلبانی ایران تعداد ۱۹۹اصله بحجم ۱۰۱۱ متر مکعب انواع درختان افتاده جنگلهای املاکی سهنسته‌سی - ولش - عسل‌دشت - بچه سرا - حوزه سر جنگلداری نوشهر از طریق مزایده بفروش می رساند طالبین می توانند با دریافت برك مشخصات از اداره حسابداری سازمان در مرکز وسر جنگلداری نوشهر پیشنهادات خودرا نسبت به خرید درختان یك ویا کلیه جنگلهای فوق تاآخروقت اداری روز یکشنبه اول اسفند ماه ۳۸ در مرکز بدفتر سازمان ودر نوشهر بدفتر سر جنگلداری تسلیم ورسید دریافت دارند پیشنهادات رسیده در ساعت ۱۱ روز دوشنبه دوم اسفند ماه ۳۸ در کمیسیون های مربوطه باز و قرائت خواهد شد.

۱ـ۲ آ_٤۰٦٦۰ مدیرعامل سازمان جنگلبانی ایران سرتیپ خواجه‌نوری

آگهی مناقصه

اداره تدارکات فرهنك استان مرکز یکهزار دستگاه میز ونیمکت پایه آهنی طبق نمونه ۰موجود از طریق مناقصه خریداری می نماید داوطلبان شرکت در مناقصه می توانند با مراجعه باداره تدارکات و ملاحظه نمونه و دریافت برك شرایط شرکت در مناقصه مبلغ چهل و پنجهزار (٤۵۰۰۰) ریال به حساب شماره ۱٤۲۰ فرهنك استان مرکز در بانك ملی ایران شعبه فردوسی پرداخت و پیشنهاد خودرا بضمیمه فیش بانکی و برك شرایط که امضاء خواهند نمود تا آخر وقت‌اداری روز بیستم بهمن ماه ۱۳۳۸ باداره تدارکات (آقای فرید) تسلیم ورسید دریافت دارند . پیشنهاد ها یرسیده درساعت ۱۰ صبح روز بیست و یکم بهمن ماه با حضور کمیسیون باز وخوانده خواهد شد بهپیشنهاد های بدون سپرده و مبهم و مشروط و همچنین پیشنهاد هائی که بعد از موعد مقرر در این آگهی برسد ترتیب اثر داده نخواهد شد و کمیسیون در رد و قبول هر پیشنهاد مختار است . رئیس اداره تدارکات_قهرمانی

قابل توجه کشاورزان و مالکین

برای ازدیاد محصولات کشاورزی بنگاه شیمیائی وزارت کشاورزی انواع کود شیمیائی از خارج وارد وبه بهای ثابت در تمام کشور بوسیله عاملین فروش ودر تهران بنگاه شیمیائی میدان بهارستان به فروش می رساند . ۱ـ۲ آ_٤۰٦٦۲ بنگاه شیمیائی

از صبح چهارشنبه ۲۰ دیماه در سینماهای

امپایر سعدی نیاگارا

آنیتا اکبرك زیباتروطنازترازهمیشه... ژرژ مارشال قویتروشجاع‌تراز همیشه... لورلادولوکا ملیح‌تر وشیرین‌تر ازهمیشه...

فولکولولی خائن‌تر وخشن‌ترازهمیشه... شلوآلونزو زیباتروجذاب‌تر ازهمیشه... جك‌سرناس عاشق پیشه‌تر وجوانمردتر ازهمیشه

همه باهم درفیلم

علامت رم

سینماسکوپ - رنگی

محصول ۱۹۵۹

دوبله بفارسی در رم

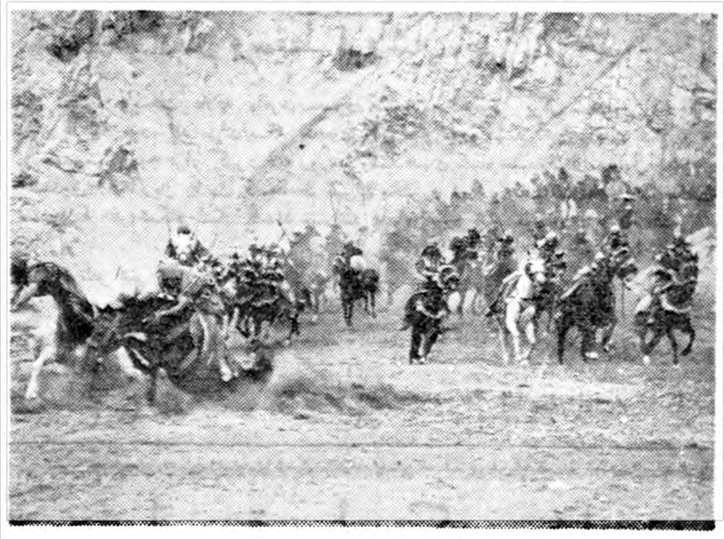

اطلاعات

پنجشنبه ششم شعبان ۱۳۷۹ ـ چهارم فوریه ۱۹۶۰

سال سی‌وچهارم ـ شماره ۱۰۱۳۱

بررسی روابط اقتصادی ایران‌وآمریکا

امروز طی جلسه‌ئی باشرکت سفیر جدید ایران درواشنگتن وزرای امورخارجه ومشاور ومدیرعامل شرکت‌نفت مورد بررسی قرار گرفت

روابط سیاسی و اقتصادی ایران و ایالات متحده امریکا همچنان مورد بررسی دقیق سفیر جدید ایران در واشنگتن قرار دارد .

از ساعت ده امروز جلسه‌ئی در کاخ وزارت امور خارجه د ردفتر آقای مهندس اردشیر زاهدی سفیر جدید ایران در ایالات متحده تشکیل بود

در این جلسه آقای آرام وزیر امور خارجه ، آقای مهندس خسرو هدایت وزیر مشاور و قائم‌مقام نخست وزیر در سازمان برنامه وآقای عبدالله انتظام مدیر عامل شرکت ملی نفت ایران شرکت داشتند . خبرنگار ما گزارش میدهد که این جلسه مدت یکساعت و نیم طول کشید و طی آن ضمن بررسی روابط اقتصادی ایران و امریکا ، سوابقی از جریان وام های درخواستی ایران از صندوق بین المللی وام در اختیار سفیر جدید گذارده شد .

معاون سیاسی وزارت خارجه سوئد فردا باصفهان‌میرود

امروز آقای دو بلفراك ، معاون وزارت خارجه سوئد برای ناهار میهمان آقای امیر خسرو افشار معاون سیاسی وزارت خارجه در کاخ وزارت امور خارجه بود .

آقای دو بلفراك و همسرش باتفاق آقای برگستروم سفیر سوئد در تهران بامداد فردا برای بازدید از آثار تاریخی رهسپار اصفهان شده و صبح شنبه از اصفهان به آبادان خواهد رفت .

معاون سیاسی وزارت خارجه سوئد مدت دو روز در آبادان از تاسیسات نفتی بازدید میکند .

صورت‌ریز کمك آمریکا به‌وزارت‌جنك

درکمیسیون بودجه تصویب شد

خبرنگار پارلمانی ما گزارش میدهد که وزارت دارائی طی نامه‌ئی صورت ریز کمك دریافتی وزارت جنك را از امریکا برای تصویب کمیسیون بودجه ارسال داشته است .

وزارت دارائی طی این نامه اعلام داشته که مبلغ پانزده میلیون دولار (برابر ۱ر۱۲۵ر۰۰۰ ریال) کمك امریکا به وزارت جنك می باشد صورت ریز این کمك به تصویب کمیسیون بودجه مجلس شورای ملی رسید .

معاون اقتصادی وزارت امورخارجه

امروز آقای دکتر خسرو خسروانی بمعاونت اقتصادی وزارت امور خارجه منصوب شد .

آقای دکتر خسرو خسروانی چندین سال نمایندگی ایران در کنفرانسهای بین‌المللی سازمان ملل متحد ومدتی معاونت وزارت اقتصادملی راعهده‌داربود . آخرین ماموریت آقای دکتر خسرو خسروانی ریاست شرکت معاملات خارجی بود .

مراسم روزتاسیس دانشگاه درآرامگاه اعلیحضرت‌فقید

بمناسبت روز پانزدهم بهمن که مصادف با روز تاسیس دانشگاه تهران است ساعت ۹ صبح فردا کلیه‌آقایان‌اعضای‌شورای‌دانشگاه‌بطور دسته جمعی به آرامگاه اعلیحضرت فقید رضا شاه کبیر خواهندرفت وپس از ادای احترامات لازم تاج گلی نثار آرامگاه خواهند نمود .

معاون وابسته نظامی ایران درآمریکا

بفرمان اعلیحضرت همایونی ناو سروان داریوش فرزانه آجودان فرمانده نیروی دریائی بسمت‌معاون وابسته نظامی ایران د رامریکا منصوب شد .

معاون جدید وابسته نظامی ایران بامداد امروز عازم واشنگتن گردید.

۲۶۲۴۰
۲۷۹۸۴
شماره‌های تلفن
ایراکنت کمپانی
سرای امید میباشد
آ ـ ۴۰۳۱۴

گوش مهندس اردشیر زاهدی را محکم کشید
ووالاحضرت شهنازهم نتوانستند ممانعت کنند برای اینکه باوهم علاقمند بودند
جالبترین خبر درباره جدول انتخابات ، قیمت لباس و مزد خیاطی و کفش وکلاه عید
کسانیکه همراه آقای مهندس زاهدی به آمریکا میروند واقداماتی که درباره خوزستان میتوان کرد
پیغمبری باچتر نجات نازل شده است !
وماجرای مردانی که زنان خودرا برای بیوشدن آماده می کنند ،
با داستان رمز جوانی
وهمه این هنرمندان را باچوب میرانند
بقلم مشیرهمایون شهردار
و ده‌ها مطلب جالب دیگر فردا درمجله
«اطلاعات هفتگی»
اطلاعات هفتگی افتخار مطبوعات کشور،
فردا «۱۰» ریال روزبعد نایاب

مرکز قنادی شاهرضا اول خیابان کاخ شمالی
بامجهز ترین وسایل زیر نظر متخصصین تحصیل کرده اروپا
دوشته شیرینی و شکلات سازی برای انجام سفارشات خانواده های باسلیقه آماده است وهمچنین شیرینی های خانگی و آجیل مخصوص نیز تهیه می نماید از مشتری های محترم تقاضا می شود که احتیاجات عید خودشان را قبلا سفارش فرمایند .
آ ـ ۴۰۵۸۴

مصوبات دیشب هیئت‌وزیران

ازساعت پنج‌بعدازظهر دیروز جلسه هیئت دولت بریاست آقای دکتراقبال نخست‌وزیر درکاخ مرمر تشکیل شد .

این جلسه تاساعت هشتو ۱۵ دقیقه بعدازظهرادامه داشت ودراین مدت چند تصویبنامه صادر گردید .

در چند جلسه اخیر دولت که لایحه بودجه کل کشور مطرح بود فرصتی برای رسیدگی بکارهای جاری وزارت خانه‌ها وصدور تصویب نامه‌های‌لازم نبود باین‌جهت درجلسه دیشب دولت کارهای عقب مانده وزارت خانه مورد رسیدگی قرار گرفت ودر موارد لازم تصویب نامه صادر شد .

ملاقات‌وابسته‌های بازرگانی‌آمریکا وانگلیس باوزیربازرگانی

صبح امروز آقایان «میسن» وابسته بازرگانی انگلیس و آقای«تایلر» وابسته بازرگانی امریکا با آقای حسنعلی منصور وزیر بازرگانی ملاقات کردند . این ملاقات برای آشنائی صورت گرفت .

طوفان و باران درشهرستانها

شیشه‌های ساختمانها شکست وخسارات زیادی وارد آمد

آخروقت امروز خبرنگار مادر مهاباد اطلاع‌داد براثر طوفان شدیدی‌که درمهاباد رخ داد فضای شهررا گردوخاك فرا گرفت و اغلب شیروانیهای ساختمانهاازجا کنده شد وشیشه‌های ساختمانها شکست براثر این طوفان شدید بساختمان فرهنك مهاباد خسارات زیاد وارد آمد .

ضمنا خبرنگار ما در رضائیه آخروقت امروز اطلاع داد ریزش باران شدیدی در رضائیه شروع گردیده وهماکنون ادامه داردریزش این باران موجب خشنودی کشاورزان شده‌است .

گزارش تلفنی آخروقت امروز خبرنگارمادرهمدان حاکی‌استکه براثر وقوع طوفان شدید واتصال سیمهای برق کلیه دستگاههای فشار برق شهر همدان سوخت وهماکنون دراین شهرستان نیروی برق وجود ندارد .

اسرائیل بسازمان ملل شکایت‌کرد

سازمان ملل متحد ـ نیویورك ـ ٤فوریه ـ رویتر ـ دولت اسرائیل به‌شورای امنیت شکایت کرد که کسانی که‌بروی کشاورزان عرب تیراندازی کردند درواقع امر سربازان سوری بوده‌اند . جمهوری متحد واسرائیل هردو به‌شورای امنیت شکایت نموده‌ولی درخواست اقدامات‌معینی‌رانکرده‌اند .نماینده اسرائیل اظهارداشت که سربازان سوری به‌نواحی دهکده توفیق فرستاده شده‌بودندتا قسمت هائی ازمنطقه بیطرف راتحت تصرف خوددرآورند .

وضع مرز بحال عادی بازگشت

دمشق ـ ٤فوریه ـ یونایتدپرس ـ وضع دهکده توفیق که مرز زد و خورد های سوریه و اسرائیل بود بحال عادی بازگشت .

اهالی تحت نظر نیروی سازمان ملل متحدبه‌کارهای کشاورزی‌پرداختند. نیروهای سوریه‌درکوههائی که مشرف بر منطقه خلع سلاح شده است ، مستقر شده‌اند ولی در دهکده توفیق اثری از آنها نیست .

فرمانده نیروهای سازمان ملل متحد به بازرسی نواحی مختلف دهکده پرداخت . با این حال آرامش در توفیق توام با ناراحتی است و گزارشهای رسیده حاکی است که هر دوطرف نیرو هائی د راطراف مرز گردمی‌آورند .

هیئت بازرگانی‌جمهوری‌متحده‌به‌پکن‌رفت

توکیو ـ ٤فوریه ـ یونایتدپرس ـ خبرگزاری چین گزارش داد که یك هیئت بازرگانی جمهوری متحده عربی امروز وارد پکن شدهریاست این‌هیئت بامعاون وزارت بازرگانی واقتصاد جمهوری متحده عربی است .

تمرکز نیروی عراق درمرز سوریه

قاهره ـ ٤ فوریه ـ خبرگزاری‌فرانسه ـ روزنامه الاهرام درشماره امروز خود ضمن بحث ازحوادث مرزی اخیر' اسرائیل وسوریه می‌نویسد روشن دولت عراق دراین جریانات مایه شگفتی‌است زیرا درحالیکه ارتش اول عرب خودرا برای جلوگیری از تجاوز نیروهای اسرائیل آماده‌می‌کند دولت‌عراق نیروهای خودرا درمرز سوریه متمرکز می‌سازد .

خروشچف از قدرت آمریکا آگاه است

واشنگتن ـ ٤فوریه ـ یونایتدپرس ـ ریچارد نیکسن معاون رئیس جمهوری آمریکا اظهارداشت که‌خروشچف میداند که‌ایالات متحده میتواند هرحمله‌ای راباقدرت کامل پاسخ دهدو مایه ویرانی عظیم اتحاد شوروی شود

وضع عراق رو بوخامت میرود

خبرگزاری آسوشیتدپرس ضمن تفسیری اوضاع عراق را بدلایل زیر وخیم معرفی کرده است :

۱ـ دادگاه خلق بغداد به فعالیت های خود در مورد فرستادن مردم به زندانها ومیدانهای تیرادامه میدهد.

آخرین محاکمه این دادگاه مربوط به متهمین شرکت در توطئه سوءقصد علیه قاسم است .

فعالیت این دادگاه با قیام موصلو کرکوك آغاز شدوادامه آن ممکنست حتی به‌قیمت از دست رفتن‌پشتیبانان قاسم حتی در میان صفوف افسران ارتش تمام شود .

۲ـ اوضاع اقتصادی کشور بطور جدی وخیم میشود .

سیاست دولت موجب ازدیاد بیکاری در کشور و فقرمیان دهقانان گردیده است .

قاسم متهم است که درآمد نفت را بیهوده مصرف میکند .

۳ـ افزون شدن قدرت کمونیست‌ها و گرایشی که قاسم بطرف بلوك کشور های کمونیست پیدا کرده وعلاوه بر ضد کمونیست‌هاحتی طرفداران قاسم که‌درحسن نیت مسلکو مشکوك هستند از این‌وضع بشدت ناراضی‌میباشند .

٤ـ خطر توسعه نفوذ کمونیست ها بین توده‌های بیسواد مردم هر لحظه بیشتر میشود .

در حال حاضر حزب کمونیست ۱۰ هزار نفر عضو دارد و تشکیلات آن منظم ترین وبا انضباط ترین احزاب سیاسی عراق بشمار میرود .

پایان رسیدگی به‌پیشنهادهای مردم و تصمیماتیکه گرفته شد :

ایجاد محل پارکینك اتومبیل درشهر

- پوشاندن روی جوی‌های آب درخیابان فردوسی
- انتقال توقفگاه اتوبوس به‌پیاده‌رو

دیروز دز کمیسیون بررسی‌پیشنهاد ها در مورد بهبود وضع عبور و مرور تصمیم گرفته شد که در نقاط مختلف شهر محلهائی برای پارکینك ایجاد شود ، در خیابان فردوسی روی جوی آب پلهائی گذاشته شدو توقفگاههای‌اتوبوس به پیاده رو انتقال داده شود تا توقف اتوبوس ها باعث اشکال امر عبور ومرور نگردد .

از ساعت ٤ بعداز ظهر دیروز آخرین کمیسیون بررسی پیشنهاد ها با حضور پیشنهاد دهندگان در اطاق کار آقای‌دکتر الموتی‌معاون نخست وزیر تشکیل شد ، د راین جلسه نیز پیرامون نظرا ت‌مردم در مورد راهنمائی و رانندگی و بهبود وضع اتوبوس رانی گفتگو بعمل آمد ، ابتدا درباره نظرات آقای مهندس نجم آبادی مبنی بر دائر کردن سرویس های سریع السیر اتوبوس رانی گفتگو شد نظر نامبرده این بود که ، در یك خط که تعداد ۱۰ دستگاه اتوبوس مشغول کار است ۳دستگاه آن از ابتدای خط مسافر سوار کرده و بجای توقف در ۲۰ ایستگاه میانه راه تنها در ۲ یا سه ایستگاه توقف کند .مسئولین شرکت واحد این نظر را پسندیده قرار شد در این مورد بررسی در صورت عدم اشکال فنی دائر گردد نظر دوم آقای‌مهندس نجم آبادی ایجاد پارکینك‌در نقاط‌مختلف شهر بود ، نامبرده در کمیسیون اظهار داشت تراکم اتومبیلهای شخصی و پارك کردن آنها در طول دوطرف خیابانها اشکال بزرك راهنمائی و رانندگی است و برای پارکینك اتومبیلها خوبست محلهائی ازطرف اداره راهنمائی و رانندگی تعیین گردد که این اشکال نیز برطرف شود و قرا رشد این موضوع توسط اداره راهنمائی و رانندگی مطالعه گردد .

پس‌از طرح پیشنهاد ها ی‌آقای مهندس نجم آبادی نظرات تیمسار سرتیپ تکش مطرح شد .

تیمسار تکش در پیرامون بهبود وضع راهنمائی و رانندگی اظهار نظر کرده بود که بیشتر اشکال کار د رعد م‌رعایت اصول راهنمائی و رانندگی‌وسیله‌عابرین ورانندگان است راننده های شهر تهران را اکثرا تیپ جوان و مغرور تشکیل میدهد ، راننده های بدون تجربه ارتش نیز مزید بر علت می شود .

مامورین اداره راهنمائی و رانندگی باید با ادب و احترام کامل آنهارا نصحیت کنند تا موجبات‌نا رضایتی و طغیان احساسات آنان نشود .

پیاده رو ها

اشکال دیگر وجود سد معبرپیاده رو ها است که عابرین را مجبور می کند از خیابان عبور کنند باید مامورین شهربانی‌باهمکاری‌مامورین شهرداری از سد معبر جلو گیری کنند تا مردم بتوانند از پیاده رو عبور کنند .راننده های خوب را تشویق کنید تا از این راه نیز ، در جلب نظر آنان به رعایت اصول راهنمائی و رانندگی کمك شود .

در این جلسه ، آقای دکترالموتی معاون نخست وزیر ، تیمسار اختیار رئیس راهنمائی و رانندگی ،آقای دکتر شیدفر رئیس کمیسیون بررسی ، آقای داد خواه مدیرعامل شرکت اتوبوس رانی ، آقای‌سرهنك قنبر رئیس بازرسی شرکت وعده از پیشنهاد دهندگان حضورداشتند جلسه ساعت ٦ بعداز ظهر ختم و جلسه بعد بروز یکشنبه هفته‌آینده موکول شد ، این جلسه آخرین جلسه با حضور پیشنهاد دهندگان بود واز هفته آینده باشرکت اعضای کمیسیون تشکیل خواهد شد .

برای متهمین پرونده‌گوشت تقاضای مجازات شد

آخروقت امروز کسب اطلاع شد که آقای چرچی دادیار دیوان کیفر که پرونده گوشت را مورد مطالعه قرار میداد کیفر خواست خود را در صدو چهل صفحه صادر کرد در کیفر خواست صادره برای ۱۵ نفر از متهمین که‌در موارد مختلف مورد اتهام قرار گرفته بودند باستناد مواد ۱۵۲ و ۱۵۷ و ۲۳۸ و ۲٤۱ و ۱٤۲ قانون مجازات عمومی و با رعایت مواد ۲ و ۳ قانون مجازات مختلسین و ماده یك قانون ارتشاء مصوبه ۱۳۰۷ تقاضای مجازات کرده است با صدور کیفر خواست از طرف دادیار مربوطه ، پرونده بنظر ریاست‌دادگاه های دیوان کیفر خواهد رسید و سپس در یکی از دادگاه های دیوان کیفر موردرسیدگی قرار خواهد گرفت

سازمان جدید اداره کل وصولی تهران

امروز اطلاع حاصل شد که ‌مامورین ادارات منحله ابلاغ وبازرسی دستگاه وصولی در اختیار ادارات دیگر اداره کل وصولی تهران قرار گرفته واز این پس‌اداره کل وصول ، بازرسی نخواهد داشت . و اشخاصی که مامور تحقیق و بازرسی میشوند بنام مامور تحقیق اقدام میکنند احکام افراد مزبور در دست صدور می باشد همچنین ادارات مختلف اداره کل وصولی تهران مشغول تنظیم سازمان جدیدخودمیباشند که‌در ظرف هفته آینده‌وضع سازمان هر یك از ادارات تابعه اداره کل وصولی تهرا ن‌روشن شود .

مجازات شدید سازندگان مواد غذائی تقلبی

امروز یك مقام وزارت بهداری اظهار داشت که‌پس‌ازتصویب قانون کنترل مواد غذائی که هم اکنون در مجلس سنا مورد بررسی می باشد . نظارت وزارت بهداری روی مواد غذائی که در کشور تهیه می شودبیشتر خواهدشد البته‌هم‌اکنون مامورین وزارت بهداری‌و بهداری شهرداری از کافه رستوران ها و اماکنی که مواد غذائی عروض‌می رسانند بازدید نموده و دقیقا آنها را کنترل میکند .

اظهارات آقای دکتر راجی وزیر بهداری درباره امکان اعدام‌کسانی که‌د رمواد غذائی تقلب میکنند ، مورد توجه مرد م‌قرار گرفته است.

مردم بطور کلی از اینکه می‌بینند اشخاص سودجو هرروز بنحوی با جان آنها بازی میکنند ودر مواد غذایی تقلب می نمایند ،خشمگین می باشند واز هرگونه تصمیمات شدید در این‌باره استقبال مینمایند

سفیرانگلیس بخوزستان‌رفت

بعد ازظهر امروز آقای‌دویسون سفیر انگلیس باتفاق بانو برای یك هفته بازدید از خوزستان و دیدن مناطق نفت خیز با ترن عازم خرمشهر شد .

درانتخابات کانون وکلای دادگستری

٦٥٠نفر وکیل رای میدهند

وکلای دادگستری آذربایجان و فارس درانتخابات شرکت نخواهند کرد

از ساعت هشت صبح روز شنبه انتخابات دهمین دوره کانون وکلای دادگستری انجام خواهد شد . و از اول وقت شنبه اوراق سفیدی که بمهور هیئت‌نظارت رسیده است بین شرکت کنندگان توزیع خواهد شد عده وکلای واجد شرکت در انتخابات از تهران ٤۵۰ نفر واز شهرستانها ۲۰۰ نفر می‌باشند .

وکلای دادگستری شهرستانهافقط میتوانند در دادن رای شرکت‌کنند و بعلت عدم اقامت در تهران از انتخاب شدن محرومند . اخذ آراء تا یکساعت بعد از ظهر روز شنبه ادامه خواهد داشت و روز بعد قرائت آرا انجام میگیرد .

فقط وکلای دادگستری آذربایجان و فارس که هر یك کانون وکلای مستقلی دارند در انتخابات کانون وکلای دادگستری‌تهران شرکت‌نمی‌کنند

جلسات وکلا

بمناسبت شروع دهمین دوره انتخابات کانون وکلای دادگستری از چند روز قبل جلساتی از طرف‌گروه های مختلف وکلای دادگستری جهت توافق در باره کاندیدا، های انتخاب دوره جدید تشکیل شده بود .

از ساعت ۷ بعد از ظهر دیروزطبق دعوت انجمن وکلای دادگستری‌جلسه‌ای در منزل آقای نورالله ملك زاده در خیابان صبای جنوبی تشکیل شده بود در این جلسه پس از اعلام‌برنامه هفت ماده ای انجمن به‌ترتیب از طرف آقایان محسن پزشکپور ـ طه ،دکتر موسوی ، صابر زاده ، شهید زاده، دکتر ملکی، داریار، ونجفی مذاکراتی پیرامون چگونگی انتخابات و وظایف وکلای دادگستری صورت گرفت .

هم‌چنین دیشب جلسات تبادل‌نظری در منزل آقای ابوالقاسم تفضلی و چند محل دیگر برپا بود .

علت استعفا وبرکناری دکتر اعتبار را برای اولین‌بار فاش میکنیم

اسامی کاندیدا های دوره بیستم ـ لایحه جدیدی که دولت بمجلس تقدیم میکند ـ در آمد این دو نفر نماینده سابق مجلد ی‌از مستغلات خود در تهران در ماه شش میلیون ریال است وبسیاری از اخبار ومقالات و رپورتاژ های دیگر مندرجات شماره روز شنبه روزنامه دنیا می‌باشد .

آ ـ ۳۲۵۹۱

اداره روزنامه اطلاعات

درشه ماره دیروز صفحه ۲۱ از طرف اداره درآمد شهرداری راجع بوصول عوارض از کارخانجات نوشابه سازی غیر الکلی توضیحات و نظریاتی ابراز شده بود که مایه تعجب و تاسف گردید . معلوم می شود متصدیان مربوطه بدون توجه بسوابق امر برای مشوب کردن‌اذهان عمومی و ایجاد یاس و ناراحتی اعلامیه‌هائی میدهند لذا لازم دانستیم به اطلاع عامه و علاقمندان‌و مصرف کنندگان برسانیم که‌ازاخذ عوارض از نوشابه های غیرالکلی که بمنظور حفظ بهداشت عمومی و استفاده کلیه طبقات مملکت بوجود آمده و با قیمت نازلی حتی کمتر از قیمت یك تخم مرغ فروخته میشود بعداز مباحثات و رسیدگیها و کمیسیونها صرف‌نظر گردیده و طبق دستور جناب آقای نخست‌وزیر که ضمن شماره ۲۳۱۷۲ـ۳۰ر۱۱ر۳٦ به وزارت کشور و شهرداری وکارخانجات ابلاغ شده مقرر گردیده عوارضی داده نشود واز همین رو وصول نشده است و کارخانجات نمیتوانند دیناری بابت مالیات و عوارض بپردازند زیرا عوارض و سود بازرگانی و حقوق دیگری از یك‌یك مواد محصول خود می پردازند .اتحادیه کارخانجات نوشابه‌سازی غیرالکلی ایران

آ ـ ٤۰۷٦۰

روزنامه فردا

فردامنتشرمیشود

شب‌نشینی

انجمن فارغ التحصیلان دانشگاه های امریکا
در هتل دربند
پنجشنبه ۲۱بهمن ساعت ۸ بعد از ظهر
محل فروش بلیط
انجمن ایران و امریکا ـ سه‌راه شاه ـ تلفن۳۳۱۱۲ انجمن‌دوستداران خاورمیانه خیابان تخت جمشید نزدیك خیابان شمیران تلفن٤۰۵۰۱

سك گمشده

سگی از جنس بوکسر قهوه رنك پوزه سیاه قد متوسط سه روزاست از خیابان پهلوی کوچه عدل منزل پرفسور یحیی عدل مفقود شده‌است کسانی که این سك را تحویل‌دهند مژدگانی قابلی دریافت خواهند داشت . تلفن ٤٤۲۱٦ آ ـ ۳۲۵۵۵

با دو تومان ...

آقای حسن عابدپور میگفت‌هرگز فکر نمیکردم که با دو تومان هم میشود عروسی کرد ... ولی حالا که بلیط سری ٤۷۵ من سیصد هزار ریال جایزه برده است‌بزودی این افسانه حقیقت پیدا خواهدکرد «بنگاه بخت آزمائی ملی»

با آغاز

دوره نوین ماشین نویسی (فارسی ـ لاتین) در آموزشگاه قهرمان علاوه براینکه از مدرن ترین ماشین ها یعنی فاسیت استفاده می شود آخرین متد تعلیم ماشین نویسی که با زحمات زیاد و با ارتباط با آموزشگاههای بین المللی تهیه شده است تدریس میشود ضمنا کلاسهای مخصوص مکالمه انگلیسی و آلمانی تحت نظر معلمین‌خارجی از اول اسفند دایر است ـ آموزشگاه قهرمان شاه آباد روبروی سینما سعدی تلفن ۳۷۵۷۳ ـ ۳۹۱۷۹ آ ـ ٤۰۷۷۰

قابل توجه هنرمندان عزیز اطلاعات‌کودکان

چون برای دریافت کارت عضویت باید شخصا در دفتر مجله‌حضور پیدا کنید . لطفا همراه با دو قطعه عکس و مشخصات خود بدفتر مجله مراجعه و کارت عضویت خودرا دریافت کنید تابتوانید در برنامه های خود شرکت کنید .

کل نفس ذائقة الموت

بمناسبت در گذشت ناگهانی جوان ناکام شاد روان مهندس **جلال سلطانی** روز جمعه ۱۵ بهمن ازساعت ۱۰تا۱۲ صبح درمسجد مجد مجلس تذکر منعقد خواهد شد مجلس ترحیم زنانه عصر همانروز درمنزل آقای سلطانعلی‌سلطانی (خیابان تخت جمشید خیابان سهیل کوچه زرکش) منعقد خواهد بود .

مجتهد سلیمانی (وفاعلی)ـ حاج محمد باقر سلطانی ـ مشیرالسلطنه امیر سلیمانی ـ علی اقبال ـ احمد فریدونی ـ تفضلی ـ دکتر آزاده ـ مهندس مجتبی سلطانی ـ دکتر حسنعلی سلطانی ـ دکتر نورعلی تابنده ـ سلطان ابراهیم سلطانی ـ شکرالله تابنده ـ عباس ممقانی آ ـ ۳۲۵۹۳

بعموم‌بازماندگان‌آنمرحوم مصیبت‌وارده راتسلیت‌میدهیم.

صابون رختشوئی ایران
محصول کارخانه گلیسیرین
مژده بکلیه خواربار وسقط فروشان تهران وحومه
چون اهالی محترم پایتخت علاقه وافری بمصرف صابون رختشوئی ایران محصول کارخانه گلیسرین وصابون ابرازفرموده اند برای‌اینکه صابون دلخواه و مورد پسند آنان که بی نیاز از تعریف است در دسترس عموم قرار گیرد همه روزه فروشگاههای سیار صندوقهای صابون ۱۵۰ قالبی بقرار هر صندوق ۸۹۰ ریال را در کلیه‌نقاط تهران بخشر و توزیع مینماید معاره دارانیکه موفق بخرید صابون از فروشگاه سیار نشوند میتوانند تعداد مورد نیاز خود را با ذکر نشانی بوسیله تلفن های زیر :
۳۷٤۰۱ و ۳۷۱۹۹ تلفن شرکت ازهفت صبح تا دوبعدازظهر
و ۲۰۳۷۹ تلفن فروش سیار از هفت صبح تایك واز چهار تا نه‌بعدار ظهر
اعلام فرمایند و مطمئن باشند در کوتاهترین مدت و بدون هیچگونه هزینه ای صابون مورد نیاز درب مغازه تحویل داده خواهد شد .
نشانی ـ خیابان آمل ـ کوچه رفت ۱۰ـ۱
شرکت سهامی مواد عدائی و شیمیائی ایران
آ ـ ۳۸۰۶۲

روغن نباتی قوطعم کره دارد

تغییر محل وشماره تلفن
شرکت بازرگانی مسعود
ازروز ۱۲ بهمن ماه جاری بمحل جدید خود واقع درخیابان فردوسی کوچه برلن:
((ساختمان‌مسعود))
انتقال یافته است. شماره‌های تلفن :
۳۸۳۹۱ـ ۳۹۶۶۷ ـ ۳۱۶۵۵
۳۰٤۰۷۲ و ۳۰٤۲۵۰
آ ـ ٤۰۵۲٦ کانون آگهی آوا