متن مصاحبه آسوشیتدپرس باشاهنشاه‌آریامهر

فقط آشوبگری مانند «کاسترو» به سیاست ما اعتماد ندارد

ارتشبد طوفانیان برای خرید اسلحه به شوروی رفت

۸۰ میلیون متر اراضی خارج از محدوده ساختمان میشود

در صفحه ٤

۳۲ صفحه

اطلاعات

یکشنبه ۲۱ آذرماه ۲۵۳۵ـ شماره ۱۵۱۸۵ تکشماره ۱۰ ریال

شرایط «تخلیه خانه»

پیش‌بینی میشود مجلس با تبصره های ٤ وه لایحه مالك و مستاجر موافقت نکند

در صفحه ٤

به بعضی از کارشناسان آمریکائی سالانه ۱۵۰ هزار دلار میدهیم در صفحه ٥

بمناسبت ۲۱ آذر سالروز نجات آذربایجان

سان ورژه در پیشگاه اعلیحضرتین

شاهنشاه آریامهر به جلوی جایگاه مخصوص نزول اجلال فرمودند و پرچمهای جدیدرا به فرماندهان یکانهای مربوطه اعطاء کردند.
عکس یکی از فرماندهان رادرحال بوسیدن پرچم نشان میدهد

شهبانو: باید بفکر روستاها بمعنای جامع کلمه باشیم

در صفحه ٤

قیمت جدید اتومبیلها اعلام شد

در صفحه ٤

در انجمن شهر تهران:

باخرید ۲۰ پل هوائی از خارج مخالفت شد

در صفحه ٤

تهران در ساعت ۷ دیشب

ساعت کار بعضی از اصناف مجدداً تغییر کرد

در صفحه ٤

انتقال دایره چک دادسرا

دایره چك که فعلادر دادسرای تهران مستقر است و هر روز هزاران مراجعه کننده دارد ، به دستور وزیر دادگستری دردادسرا های نواحی مستقر خواهد شد.

دوایر چك در این دادسراها بهمان روال معمول در دادسرای تهران رسیدگی به پرونده های مربوط به چك را ادامه خواهندداد وکلیه پرونده‌هایی که تا روز۲۷ ماه جاری به دایره چك ارجاع شده، کماکان در دادسرای تهران دنبال خواهد شد .

ضمنا دایره شکایات دادسرای تهران و دایره دریافت اجازه ازدواج به محل دادگاههای بخش انتقال خواهد یافت‌دادسرای‌تصرف عدوانی نیز از محل قبلی‌به‌دادگاه بخش منتقل شده‌است .

بخش خصوصی اتوبان میسازد

اتوبان آستارا ـ مشهد ـ تهران ـ قم ـ اصفهان وشیراز اولویت‌دارند

در صفحات ٤و آخر

داروهای حیاتی فقط از طریق وزارت بهداری فروخته میشود

در صفحه ٤

نظام وظیفه:

تاریخ اعزام فارغ‌التحصیلان کشور اعلام شد

درصفحات ۳ و ٤

نرخ پارکینگ نقاطی از تهران ۳۰ ریال شد

نرخ پارکینگ در مناطق مختلف شهر تعیین شده و برای اطلاع و اجرا به شهرداری پایتخت فرستاده شده است . این نرخ بزودی از طرف شهرداری تهران رسما اعلام خواهد شد .

گزارش خبرنگار ماحاکی است نرخ به تناسب‌مرغوبیت و ارزش زمین متفاوت است و حداقل آن ۱۰ ریال‌فعلی و حداکثرآن۳۰ ریال‌خواهد بود .

این‌نرخ به‌پیشنهادشهرداری تهران به‌تصویب شورایعالی قیمت‌ها رسیده است .

ساعت ۳ بعد از ظهر سوت کارخانه ها و ناو ها یك دقیقه بصدادرآمد

شاهنشاه آریامهر از یکان‌های مستقر در میدان سان می‌بینند.
عکس‌های اطلاعات‌ازرژه‌امروز در صفحه ٤

طی مراسم باشکوهی: کارکنان بانک صنایع ایران پنجاه‌سال شاهنشاهی پرافتخار دودمان پهلوی راجشن گرفتند

در این‌جشن رئیس کل بانك مرکزی ایران گفت:

بانک‌صنایع‌ایران‌یکی‌از پدیده‌های‌دوران تحولات وپیشرفتهای‌اخیر کشور میباشد که‌دراجرای برنامه‌های‌خودموفق بوده‌است

رجوع بصفحه ۲۰

آی . ام. پی معروفترین آرشیتکت دنیا به تهران آمد:

آی.ام.پی آرشیتکت شهیر امریکائی وطراح پروژه کاپسادکه یک شخصیت جهانی در زمینه مسائل معماری بشمار میاید دیشب وارد تهران شد. گفته میشود آی. ام. پی که عضو آکادمی هنرها وعلوم امریکا وبرنده بیش از ۸ جایزه اول معماری است برای شرکت درمراسم آغازعملیات ساختمانی مجتمع مسکونی‌کاپساد به ایران آمده است.

آی .ام.پی به تهران آمد

آی.ام.پی آرشیتکت معروف امریکائی و خلاق آرشیتکتور ـ استثنائی پروژه کاپساد که سیستم Pinwheel وتوسط‌تیشمن امریکا در ایران ساخته میشود به تهران آمد.

آی.ام.پی که عضو آکادمی هنرها وعلوم امریکا و برنده بزرگترین جوائز معماری است برای شرکت در مراسم آغاز عملیات ساختمانی پروژه کاپساد به‌ایران آمده است.

بانهایت تاسف فوت نابهنگام جوان ناکام سیاوش جوادیان فرزند دوست ارجمندم آقای سیروس‌جوادیان را به اطلاع دوستان و منسوبین میرسانم . مجلس‌ترحیم فقید سعید از ساعت ٤ تا ٦ بعد از ظهر روز سه‌شنبه ۲۳ آذر ماه در خانقاه صفی‌علیشاه برگزار خواهد شد.
هژبر یزدانی

جناب آقای مهندس فضل‌الله محمودیان
انتصاب شایسته جنابعالی را به ریاست کل‌راه‌آهن دولتی ایران از صمیم قلب تبریک عرض نموده و توفیق آن جناب را در انجام این مسئولیت خطیر مسئلت‌دارم.
محسن خلیلی

دنیای ورزش شنبه منتشر میشود

تهیه‌ونصب ایرانیت‌وآردواز
تلفن ۳۰۳۱۳۲
تغییر محل
شرکت ایران‌پلی‌پکس
رجوع بصفحه نیازمندیها

پیام ارتشبد ازهاری

تیمسار ارتشبدازهاری‌رئیس ستاد بزرگ‌ارتشتاران،بمناسبت طی‌پیامی رخدادهای دردبار سالروز وقایع‌تاریخی‌آذربایجان سالهائی‌را که آذربایجان‌گرفتار آشوب بیگانگان و عناصر آنان بود تشریح کرد و یادآورشد که در آن اوضاع و احوال مصیبت‌بار تنها شاهنشاه جوان وشجاع ایران بودند که با شجاعتی بی‌نظیراعلام‌فرمودند: اگر دستهرا ببرند ،سند تجزیه آذربایجان را امضاء نخواهم کرد .»

رئیس‌ستاد بزرگ ارتشتاران در بخش دیگری از پیام خود متذکر شد : این ندای میهنی دردلهای ناامیدو افسرده وطن پرستان موجی‌ازشادی‌وهیجان پدید آورد وچون طلیعه‌ای از امید سراسر خاك پهناورایران رافرا گرفت

سربازان دلیر ارتش‌شاهنشاهی به فرماندهی‌مستقیم‌فرمانده‌تاجدار خود ، همراه‌بامردم غیورودلیر آذربایجان سنگر به‌سنگروشهر به شهر خاك آذربایجان‌را در نوردیدندوبا نثار خون‌خویش دست بیگانگان وعمال مزدور آنانرا از خاك مقدس‌آن خطه کوتاه ساختند وبادرهم شکستن دژها ، آذربایجان عزیز را در ۲۱ آذر ۲۵۰۵ پس‌از یکسال جدائی به‌مام میهن بازگرداندند.

رئیس ستادبزرگ ارتشتاران افزود : دست پر توانی که از آستین شاهنشاهی‌بزرگ‌وجوان بیرون آمد ومیهن‌راازگرداب هولناك تجزیه‌وعواقب‌آن رهائی بخشید ، دستی حماسه آفرین ونجات‌بخش است ، حماسه‌ای که درتاریخ افتخار کشور شاهنشاهی جایگاه‌ویژه‌وو الائی دارد وباد آن همواره زنده و جاوید خواهد ماند .

اکنون بیاد این‌واقعه‌تاریخی باسپاس و شکرگزاری به پیشگاه مبارک اعلیحضرت همایون شاهنشاه آریامهر بزرگ ارتشتاران با دلی آکنده از مهر به‌شاهنشاه بزرگ‌ومیهن‌گرامی، گرم‌ترین درود و سپاس رانثار روان پاك سربازان و مردم آزاده ودلیری میکنیم که درراه تمامیت ارضی کشور و حفظ نگهداری آذربایجان‌جان‌باختند وبه مقام والای شهادت‌نائل آمدند روان تابناك این‌پاسداران میهن‌در پناه رحمت‌ایزدی‌آرامش ابدی وجاوید یافت .

ارتش شاهنشاهی نیزافتخار دارد که همگام با این‌تحولاتو پیشرفت های ملی ،بفرماندهی فرمانده تاجدار خودهم اکنون بابرخورداری‌ازجدیدترین جنگ افزارها وتجهیزات وافراد ورزیده و نیرومندی‌که سراسر وجودشان سرشار از مهر به شاهنشاه بزرگ و میهن گرامی است ، با نیرومندی‌و توانائی کامل قادر است از منابع ملی آئین‌جاویدشاهنشاهی،مقدسات میهنی‌و استقلال‌و تمامیت‌کشور پاسداری نموده و در این منطقه‌از جهان بعنوان عامل بازدارنده وپاسدار صلح و امنیت عمل کرده و دست سودجویان وعوامل‌استعماررا از آن کوتاه سازد .

بازداشت جمعی طرفداران جرج حبش در لبنان آغاز شد

نیروهای فلسطینی، وارد منطقه ۲۰ کیلومتری اسرائیل شدند

بیروت ـ یونایتدپرس ـ چپ گرایان لبنان دیروز اعلام کردند که تعداد زیادی از چپگرایان و طرفداران «جبهه امتناع» که رهبری آنرا جرج حبش برعهده دارد توسط نیروهای عربی نگهدارنده صلح و بطور دستجمعی بازداشت شده‌اند. در این میان رادیوی صدای لبنان اعلام کرد که نیروهای فلسطینی وارد منطقه ۲۰ کیلومتری مرز اسرائیل درجنوب لبنان شده‌اند.

صدای لبنان دیشب اعلام کرد که نیروهای فلسطینی در منطقه حسبیه و مرجعیون در فاصله ۲۰ کیلومتری مرز اسرائیل مستقر شده‌اند. نیروهای فلسطینی مستقر دراین منطقه باسلاح‌های سنگین مجهز هستند. آنها از اردوگاه نظامی نهرالبارد در نیمه راه طرابلس و مرز لبنان و سوریه درشمال به این منطقه وارد شده و بحال آماده‌باش بسر میبرند.

استقرار نیروهای فلسطین در فاصله ۲۰ کیلومتری مرز اسرائیل باردیگر خطر بروز ناگهانی جنگ درجنوب لبنان را افزایش داد. اسرائیل بارها اعلام کرده که در صورت نزدیک شدن نیروهای سوری و فلسطینی به خط فرضی سرخ بیدرنگ به جنوب لبنان حمله خواهد کرد.

با اعلام آماده‌باش نیروهای فلسطین، نیروهای اسرائیل متشکل از واحدهای تانک، توپخانه وزرهپوش نیز که از مدتی قبل درمرز لبنان بحال آماده‌باش جنگی درآمده‌اند نیز برمیزان مراقبت‌های خود افزوده‌اند و به این ترتیب جنوب لبنان بار دیگر به منطقه‌ای بحرانی و خطرآفرین تبدیل شده است.

بازداشت سران امتناع

«آلبرت منصور» عضو مجلس نمایندگان لبنان گفت طی یادداشتی به سرکیس رئیس جمهوری نسبت به بازداشت مخالفان اعتراض کرده است. منابع آگاه در بیروت گفتند که معلوم نیست شماره بازداشت شدگان چند نفر است لکن یک مقام آگاه گفت که اعضای موثر و سردمداران جبهه معروف به امتناع بازداشت شده‌اند.

بازداشت سران جبهه معروف به جبهه امتناع که تاکنون مسئولیت تعدادی از عملیات خرابکاری پرسروصدا رابرعهده گرفته از جمله حوادث مهم ماههای اخیر تحولات لبنان بشمار میرود. جبهه امتناع بطوریکه از نام آن برمی‌آید تاکنون با هرگونه صلح و مصالحه با اسرائیل بهر طریق که باشد، مخالفت ورزیده و خواهان حل بحران خاورمیانه از طرق نظامی و توسل بزور هستند.

ظاهرا نیروهای عربی با بازداشت رهبران جبهه امتناع می‌خواهند صلح لبنان را بهر طریق که شده محفظ کرده و نگذارند آتش جنگ داخلی باردیگر روشن گردد.

در بیروت ـ کمیته چهار جانبه عربستان سعودی، مصر کویت و سوریه که مامور اجرای تصمیمات کنفرانس‌های عالی ریاض و قاهره است. دیشب نخستین جلسه خود را بریاست الیاس سرکیس رئیس جمهوری لبنان تشکیل داد.

در این جلسه مسئله دشوار جمع‌آوری سلاحهای سنگین طرفهای درگیر از جمله فلسطینی‌ها مورد بررسی قرار گرفت. بااینکه چپگرایان و محافظه‌کاران موافقت اصولی خود رابا تحویل سلاحهای سنگین اعلام کرده‌اند معذلک بگفته یک مقام آگاه کار جمع‌آوری این سلاحها با مشکل بزرگی روبرو شده است.

بهبود مناسبات

دیشب یاسر عرفات باتفاق رهبران سازمانهای مقاومت واعضای سازمان آزادی‌بخش برای شرکت در شورای مرکزی فلسطین از بیروت وارد دمشق شدند.

یک منبع آگاه گفت که عرفات هر مدت اقامت در دمشق باپرزیدنت حافظ اسد و دیگر رهبران سوریه ملاقات و گفتگو خواهد کرد.

در اجتماع شورای مرکزی سوریه مسئله وحدت عمل بین جنبش‌های مختلف فلسطین پس از جنگ لبنان ـ بهبود مناسبات سازمان آزادی بخش با سوریه و احتمال تشکیل یک کشور مستقل فلسطینی در ساحل غربی اردن وباریکه غزه مورد بررسی قرار گرفت.

جرج حبش رهبر جبهه خلق برای آزادی فلسطین وجبهه امتناع اعلام کرده‌اند که در شورای مرکزی فلسطین شرکت نخواهند کرد.

یک مقام آگاه فلسطینی در بیروت اظهار داشت که رهبران سوریه به «عبدالجواد صالح» عضو کمیته اجرائیه سازمان آزادی‌بخش فلسطین اجازه ورود به دمشق نداده‌اند.

همین مقام اضافه کرد که دولت سوریه تصمیم گرفته است به فلسطینی‌هائی که نمی‌خواهند در مذاکرات شورای مرکزی شرکت کنند اجازه ورود به دمشق ندهد.

شورش نوجوانان عرب علیه اسرائیل

تل‌آویو ـ یونایتدپرس ـ برای دومین بار درچهار روز گذشته مقامات نظامی اسرائیل در قسمت عمده محلات نابلوس که بزرگترین شهر عرب نشین در اراضی اشغال‌شده ساحل غربی رود اردن است مقررات محدودیت رفت‌وآمد برقرار کردند تاشورشی را که بوسیله نوجوانان عرب برای اعتراض به‌سیاست‌اسرائیل در اراضی اشغال شده‌برپا شده‌بود مهار کنند.

تظاهر کنندگان جوان عرب در نابلوس باپرتاب سنگ وبابرپا کردن سنگرهای خیابانی که ازطایرهای آتش گرفته ومشتعل اتومبیلها تشکیل میگشت به‌جنگ ماموران امنیتی اسرائیل رفتند ودرحالیکه خشونت و آشوب وارد ششمین روز خود شده‌بود کسبه عرب‌را در نابلوس مجبور کردند که دکان‌های خودرابربندند. عده‌زیادی از نوجوانان عرب در این وقایع بوسیله اسرائیلی‌ها بازداشت شدند.

اعتراض اعراب نابلوس به مالیات جدیدی است که دولت اسرائیل در نواحی اشغال شده وضع کرده است. علاوه براین تظاهر کنندگان به برنامه هایی که در اسرائیل برای مصادره اراضی اشغال شده ساحل غربی رود اردن تدارک شده است اعتراض میکردند.

اسرائیل باید سرزمین‌های عربی را تخلیه کند

بودجه نظامی مصر افزایش می‌یابد

قاهره ـ خبرگزاریها ـ مصر از هر سال آینده سیاست فعالانه‌ای را برای حل‌وفصل مسائل خود با اسرائیل ازراه‌مذاکره دنبال‌خواهد کرد ولی در عین‌حال برای حفظ آمادگی نظامی خود پول بیشتری صرف خواهد نمود.

ممدوح سالم نخست‌وزیر مصر که کابینه خودرا در ماه گذشته تشکیل داده است ضمن گزارشی که دیروز تسلیم‌پارلمان کشورش نمود اظهارداشت که‌نبردبااسرائیل ادامه دارد و مصر کماکان‌تاکید میکند که اسرائیل باید تمام‌زمین هایی راکه‌درجنگ ۱۹۶۷ ازاعراب گرفته است تخلیه کنند با اعاده حقوق ملی مردم فلسطین موافقت نماید.

اعراب اسرار دارند که‌فلسطینی ها باید برای خود صاحب کشور مستقلی شوند سالم‌که دولت وی بدنبال پیروزی بزرگ حزب اتحادیه سوسیالیستی عرب تشکیل شده است در گزارش خود خطاب به پارلمان علاوه کردکه دولت وی برای نیازمندیهای نبرد بااسرائیل که مستلزم حفظ آمادگی نظامی کشور است همراه با دنبال کردن اقدامات فعالانه سیاسی به‌منظور برقرار کردن یک صلح پایداردر خاورمیانه قایل به‌اولویت است.

سازمان ملل

سالم اظهار داشت که مخارج نظامی مصر درسال آینده نسبت به سال جاری افزایش خواهدیافت تا ارتش مصر بتواندبه مدرن‌ترین تکنولوژی جنگی دسترسی داشته باشدو باهر پیشامد قابل تصوری مقابله کند.

در اینحال پیشنهاد سازمان‌ملل دایر براینکه کنفرانس صلح خاورمیانه درژنو کارخودراباشرکت سازمان آزادی بخش فلسطین از سرگیرد باعث تقویت جناح‌میانه روها در اجلاس شورای مرکزی فلسطین که امروزدردمشق گشایش خواهد یافت شده‌است. انتظارمیرود که یاسر عرفات و سایر اعضای جناح میانه‌روهای دستگاه رهبری نهضت مقاومت فلسطین در شورای ملی فلسطین طرحی پیشنهاد کنند که براساس‌آن‌استراتژی جدیدی برای فلسطینی ها بوجود آید. عرفات وهم‌فکران‌وی‌احتمالاپافشاری خواهند کردکه هدف بزرگ نهضت مقاومت فلسطین باید از این پس عبارت از این باشد که در اراضی غرب رود اردن ونوار غزه که در اشغال اسرائیل هستند یک‌کشور مستقل فلسطینی بوجود آید وفکر پس گرفتن خاک اصلی فلسطین، یعنی کشور کنونی اسرائیل با بکار بردن زور متروک بماند.

روابط بانوگاندی با کمونیستها بشدت تیره شد

دهلی‌نو ـ آسوشیتدپرس ـ حزب کنگره هند برهبری خانم ایندیراگاندی نخست وزیر و حزب کمونیست طرفدارشوروی کشور هند برای اولین بار از ۷ سال پیش که به متحدان یکدیگر تبدیل شده بودندشروع به حمله کردن علیه یکدیگر کرده‌اند.

خراب شدن روابط احزاب کنگره و کمونیست طرفدار شوروی قادر است روابط گرم هند و شوروی را که هنوز هم دوستان نزدیک یکدیگراند دچار تیرگی کند.

صرف نظر از اثرات بین‌المللی‌این تحول، کشمکش که بین دو حزب در گرفته از این نظر دارای اهمیت است که از سال گذشته، یعنی از روزی که دولت ایندیراگاندی وضع کشورش را فوق‌العاده اعلام کرد و جلوی فعالیتهای سیاسی عادی و دمکراتیک را در کشور گرفت، تاکنون نخستین باری است که بین حزب کمونیست طرفدارشوروی وحزب‌تحت‌رهبری ایندیراگاندی نزاعی علنی درگرفته است.

مرکز ثقل طوفان سیاسی جدیدی که در هند به حرکت درآمده صانجای، پسر ۳۰ ساله ایندیرا گاندی‌و جناح تحت رهبری وی در حزب کنگره است. سانجای که از سال گذشته در راس سازمان جوانان حزب کنگره قرار گرفته تاکنون بارها بطور ضمنی و استتار شده گاه نیز مستقیم‌وبی‌پرده به کمونیستهای هندی حمله کرده و آنان را متهم ساخته است که برنامه‌ای برای‌کمک به طبقه فقیر جامعه هندی ندارند و کاری برای این طبقه انجام نمیدهند.

پسر ایندیراگاندی علاوه براین غالبا در وفاداری کمونیستها به کشورشان‌اظهار تردید کرده است. وی چندی قبل‌در یک سخنرانی‌یادآوری کردکه حزب کمونیست‌طرفدار شوروی‌از نهضت بیرون‌کردن انگلیسی ها از هندکه بوسیله مهاتماگاندی پیشوای بزرگ مردم هند در ۱۹۴۲ رهبری میشد پشتیبانی نکرده است.

فیلم پیروزی کارتر از تلویزیون مسکو نمایش داده شد

مسکو ـ یونایتدپرس ـ دیروز، تلویزیون شوروی، برنامه‌یی زیر عنوان، نگاهی به ریاست جمهوری آمریکا داشت که طی آن فیلمی ۱۵ دقیقه‌یی درباره جمی‌کارتر و پیروزی انتخاباتی‌اورا نمایش داد.

این‌فیلم کارتر را در حال قدم زدن در مزارع پلینز، و در جریان نطق های انتخاباتی، و سخن رانی در مجمع حزب دموکرات، و مناظره باپرزیدنت فورد نشان میداد.

تهیه کننده فیلم، دولت آمریکاست و با وجود این طی‌آن‌پیروزی انتخاباتی کارتر بصورت درخشانی نمایش‌داده شده است.

سخنگوی سفارت آمریکادر مسکوگفت که شوروی ها این فیلم را بطور رسمی از آمریکا دریافت داشته‌اند، والتین زورین، گوینده تلویزیون، پس‌از نمایش فیلم‌گفت‌که بایدبه تماشاگران شوروی خاطر نشان کند که مزرعه کارتر سالانه ۵میلیون دلار سود خالص دارد. او همچنین‌گفت که سوداگران آمریکایی، خاصه در ایالت های‌جنوبی، از حامیان متعصب کارتر هستند.

از سوی دیگر، کئورگی آرباتوف، مفسر سیاسی روزنامه پراودا، ارگان‌حزب کمونیست شوروی، دیروز نوشت که اتحاد شوروی «جنبه‌های مثبت» گفته های اخیر جیمی‌کارتر، رئیس جمهوری منتخب آمریکا را به خوبی درک کرده، و «از فرصتی که برای پشرفت دو کشور در زمینه سیاست‌دشمنی زدایی پدید آمده، استقبال میکند.

وی هشدار داد که دشمنان سیاست دشمنی زدایی در آمریکا، هنوز سلاحهای خود را برزمین‌نگذارده‌اند، و برای نفوذ کردن در دولت آینده کارتر کوشش فراوانی‌دارند.

مفسر پراودا همچنین، نوشت: در صدر دستور کار جیمی کارتر پس از آنکه در کاخ سفید اقامت گزید، تجدید مذاکرات مربوط به تجدید تسلیحات استراتژیک (سالت) است که اکنون یکسال است متوقف مانده است.

یک ناشناس اطلاع داد که ماریا اوریول اعدام شده‌است

چریک‌های باسک رئیس مشاوران پادشاه اسپانیا را ربودند

مادرید ـ خبرگزاری‌فرانسه ـ یک سازمان افراطی چپ بنام «گروه انقلابیونی ضدفاشیستی میهنی اول اکتبر (گراپو)» مسئولیت‌ربودن «آنتونیو ماریا اوریول» رئیس‌شورای‌مشاوران پادشاه اسپانیا و وزیر دادگستری پیشین اسپانیا را بعهده گرفت...

انقلابیون طرفدار«تروتسکی» در اعلامیه‌ای که‌بدفتر روزنامه «ال‌پز» فرستاده‌شده درخواست آزادی چندین نفر اززندانیان سیاسی ازجمله‌اعضای «جبهه انقلابی ضدفاشیستی» راکرده و تاکید نموده‌اند که تنها با آزادی این‌عده «آنتونیو ماریا» را آزاد خواهند کرد.

روزنامه الپز این اعلامیه را تائید نکرد و متن آن را به پلیس تحویل‌دادتا موردبررسی دقیق قرار گیرد.

قبلا یک ناشناس تلفنی بدفتر روزنامه «انفورماسیونز» اطلاع داده‌بود«آنتونیو ماریا اوریل» بدست خلق اعدام‌شده است.

مدیر روزنامه بلافاصله پس‌از دریافت این پیام تلفنی‌موضوع را بمقامات پلیس گزارش داد.

شورای دولتی

«آنتونیو ماریا اوریل» رئیس شورای دولتی که عالی ترین سازمان اداری اسپانیا است دیروز اندکی‌قبل‌از ظهرتوسط چهارمرد مسلح درمرکز شهر مادرید ربوده شد.

وی ۶۳ سال دارد و بیک گروه مالی‌نیرومند باسک‌بستگی دارد. شورای دولتی اسپانیا در ۲۹ نوامبر ۱۹۴۴ تاسیس شده و کار های مشورتی آن محدود است‌امابهترین‌شخصیت های اسپانیا در آن عضویت دارند.

دربان ساختمانی که «آنتونیو ماریا» از آزربوده شده تاکید کرد که رباینده‌گان چهار نفر بودند. وی‌گفت ساعت‌یازده‌و پانزده دقیقه بامداد دیروز دو نفر سوار اسانسور شدند تا بدفتر کاررئیس شورای‌دولتی بروند. دو نفر دیگر در یک اتومبیل سفید رنگ در جلو ساختمان منتظر آنها بودند. من جلوتر رفتم تا از آنها بپرسم کجه‌میخواهند درست در همین هنگام بود «آنتونیو ماریا» درحالی‌که رنگ‌چهره‌اش بشدت پریده بود همراه دو نفر از اسانسور خارج شد. یکی ازآنها یک بارانی‌گاباردینی پوشیده و عینک سیاه زده‌بود.

از «اوریول» پرسیدم که حالش خوب‌است؟ بلافاصله دو مرد ناشناس لوله مسلسل های دستی خود را بسوی‌من گرفتند. ومجبورم کردندسوار اسانسور بشوم. بلافاصله چهار مرد ناشناس و اوریول سوار اتومبیل شدند و قبل‌از آنکه اسانسور به طبقه اول ساختمان برسد بسرعت دور شدند.

تعویض اتومبیل

هنگامی که اتومبیل‌رباینده‌گان فرار می کرد، یک اتومبیل پلیس جلو در دیگر ساختمان ایستاده بود. ظاهرا پسر اوریول که دردفتر پدرش‌بود موضوع را تلفنی به اداره پلیس اطلاع‌داده بود اتومبیل سفید رنگ‌که رباینده‌گان‌اوریول با آن فرار کرده بودند اندکی بعد در چندصد متری ساختمان پیدا شد. پس‌از آن ظاهرا رباینده‌گان دوباراتومبیل خود را عوض کرده‌اند.

«آدولفو سوارز» نخست وزیر اسپانیا که بوسیله پسر «اوریول» از ماجرا آگاه‌شده بود بیدرنگ به دفتر کارش بازگشت و وزیرکشور اسپانیا که در حومه پایتخت بسر می برد نیز با شتاب وارد مادرید شد و به ماموران پلیس برای پیدا کردن رئیس شورای دولتی دستورهای لازم صادر کرد.

اندکی بعد دولت اسپانیابا صدور اعلامیه‌ای اطمینان‌داد که اینگونه آدم دزدی ها در سیاستی که اسپانیا پیش‌گرفته است کوچک ترین تاثیری نخواهد داشت.

در اعلامیه تاکید شده‌است که دولت از همه‌امکانات‌برای پیدا کردن‌رباینده‌گان «اوریول» استفاده خواهد کرد و بهر قیمت که باشد نظم عمومی‌را حفظ خواهد کرد.

در پایان اعلامیه اضافه شده است: «ما اجازه‌نخواهیم داد که اقلیت های حاشیه‌رو همزیستی مسالمت آمیز «ملت‌را با دست‌زدن‌به عملیات‌تروریستی ازمیان ببرند.

بدنبال این حادثه یک مرد جوان از اهالی باسک بنام «ایباکی» و دوست دختر آنتونیو ماریا، توسط پلیس دستگیر شد.

مرد جوان هنگام دستگیری همراه دختر اوریول در کاخ کریستال مادرید بود.

از سوی دیگر پسر اوریول یک مبارز باسک بنام «خوزه لزتی‌اجه‌گارای» را از روی عکسی که ماموران پلیس‌بوی نشان دادند شناخت و تاکید کرد که وی یکی از رباینده‌گان پدرش می باشد.

وی یکی از استقلال طلبان باسک است‌که‌رهبری یک گروه کماندوئی را در مادرید بعهده دارد و از اوایل ماه دسامبر در پایتخت اسپانیا بسر می برد.

ماریا اوریول

پرچم الفتح در اهتزاز

گروهی از نوجوانان عرب شهر اشغالی نابلس‌که‌علیه‌حکومت اسرائیل شوریده‌اند در بحبوحه تظاهرات دیروز پرچم سازمان آزادی‌بخش فلسطین (الفتح) را برافراشته‌اند. دیگران دوانگشت به علامت «پیروزی» بلندکرده‌اند.
عکس رادیویی یونایتدپرس

انتخابات محلی پرتغال آزمایش خطیری برای سوارش

لیسبون ـ رویتر ـ انتخابات‌محلی که امروز برای برگزیدن اعضای انجمن های محلی و شورا های شهرداریها در سراسر کشوربرپا میشود آزمایش خطیری برای‌دولت سوسیالیست این کشور خواهد بود. در انتخابات امروز قرارامست برروی‌هم ۴۵۰۰۰ نفر بعنوان نمایندگان انجمن های محلی و شوراهای شهرداریهای پرتغال انتخاب شوند. بادر نظر گرفتن شرایط زمانی این انتخابات عملابه منزله نوعی نظر خواهی از مردم پرتغال در باره نحوه‌کار دولت ماریو سوارش نخست‌وزیر پرتغال است که دولت اقلیتی و تک حزبی خود را تنها ۵ماه قبل تشکیل داده است. دولت سوسیالیستها که ۱۰۷ کرسی در پارلمان ۲۶۳ نفری پرتغال در اختیار دارند از طرف احزاب دست راستی بعنوان دولتی فاقد صلاحیت و از جانب احزاب چپ بخاطر اقدامات محدود کننده‌ای که در زمینه های مالی‌و اقتصادی از طرف دولت سوارش بکار بسته شده امت موردانتقاد قرار گرفته است. احزاب چپ مدعی هستند که مخصوصا اقدامات اقتصادی دولت سوارش ضد ملی است.

انتخابات محلی‌امروز ضمنانخستین تجربه انتخابات آزاد و دمکراتیک محلی پرتغال در نزدیک به نیم قرن اخیر ولی در عین حال‌سومین انتخابات مهم این‌کشور دریکسال اخیر است

اخبار کوتاه جهان

کابینه امارات متحده

● کویت ـ خبرگزاری‌فرانسه ـ شیخ مکتوم‌بن راشد نخست وزیر امارات متحده عربی‌که روز ۲۸ اکتبر گذشته ازکار کناره‌گیری کرده بود باردیگر مامور تشکیل کابینه امارات متحده عربی شد.

شیخ مکتوم از هنگام تاسیس کشور امارات متحده عربی مقام نخست وزیری این کشور را بعهده دارد.

پیام کنت‌کواندا

● لندن ـ خبرگزاری فرانسه ـ مارک شونا، مشاور ویژه رئیس جمهوری‌زامبیا دیروز در لندن با هنری کی‌سینجر ملاقات کرد وپیامی ازجانب پرزیدنت کنت کواندا بوی تسلیم کرد.

در پایان این ملاقات یک سخنگوی امریکائی اظهار داشت که در مذاکرات کنفرانس‌ژنو پیرامون‌رودزیا پیشرفتهائی حاصل شده و نتیجه این مذاکرات تشکیل یک دولت‌زیمبابوه، خواهد بود که به سفید پوستان‌و سیاه پوستان امکان خواهد داد در کنار یکدیگر درامنیت و آزادی زندگی کنند.

وی تاکید کرد که ایالات متحده به انگلیس و کشور های افریقائی در تحقق‌یافتن هدفهای کنفرانس ژنو کمک خواهد کرد.

از سوی دیگریکی ازرهبران «جبهه میهنی» رودزیا اظهار داشت‌که‌هیئت وی‌پیشنهادی در باره حل وفصل مسئله رودزیا به کنفرانس ژنو تسلیم کرده است.

ابر مرگبار

● باتون‌روز ـ لویزیانا ـ رویتر ـ دیروز هزاران تن‌از مردم از رهگذر ابر مرگباری که براثر پراکنده شدن گاز کلورین روی رودخانه می‌سی سی‌پی را فرا گرفته بود تخلیه شدند.

این گاز براثر انفجار یک منبع عظیم کارخانه شیمیائی که پریروزروی داد پراکنده شده وبراثر آن ساکنان چندین شهرک از خانه‌های خود گریخته‌اند.

۱۸ تن مجروح شدند

● شیکاگو ـ آسوشیتدپرس ـ دیشب در جریان برگزاری ضیافت سالانه انجمن وکلای دادگستری‌شیکاگو به مناسبت نزدیکی کریسمس، صحنه نمایش فروریخت و دست‌کم ۱۸ تن آسیب دیدند. هنگام فروریختن صحنه بیشتر اعضای ارکستر در جای مخصوص نبودند.

لرد برانتسون مدیر آبزرور

● لندن ـ آسوشیتدپرس ـ دیروز هفته نامه ساندی اکسپرس چاپ لندن اعلام کرد که‌لردبرانتسون‌رئیس خبرگزاری رویتر و گروه روزنامه های متحد و اتحادیه مطبوعات «کامنولث» بریاست هیات مدیره روزنامه آبزرور برگزیده شده است.

پس از آن شرکت نفتی اتلانتیک ریچفیلد ۹۰درصد سهام آبزرور را خرید عده‌یی از اعضای هیات مدیره آن تغییر کردند.

این روزنامه‌در سال۱۹۷۱ تاسیس شد و در حال حاضر تیراژ ان ۶۶۸۰۰۰ نسخه است که نسبت به یک سال پیش ۶۰۰۰۰ نسخه کمتر است.

درگذشت سفیر پیشین

● بمبئی‌ـهند ـ آسوشیتدپرس ـ علی‌جوارجونگ فرماندار ایالت مهاراشترا و سفیر پیشین هند در آمریکا دیشب در ۷۱ سالگی درگذشت.

ایندیرا گاندی در میان کسانی بود که هنگام‌مرگ جونگ در کنار بستر او بود. وی هشت ساعت پس ازیک‌حمله قلبی درگذشت خانم گاندی روز جمعه‌به بمبئی رفته بود و در یک اجتماع عمومی سخنرانی کرده بود.

حادثه برای هواپیمای شوروی

● مسکو ـ یونایتدپرس ـ یک هواپیمای تی ـ یو ۱۵ متعلق به شرکت هواپیمایی شوروی با ۱۶۵ مسافر هنگام فرود آمدن در فرودگاه مسکو از باند خارج شد وچرخ هایش‌درگل‌ولای گیرکرد. در این حادثه هیچ‌کس آسیبی ندید. هواپیمای مذکور در میان برف سنگین که می‌بارید از تفلیس آمده بود.

از چهار گوشه جهان

البکر آمریکارا به وارد کردن فشارعلیه کشور های‌صادر کننده مواد خام متهم کرد

عمان ـ اردن ـ رویتر ـ بنابرگزارش رادیو بغدادپرزیدنت احمد حسن‌البکر رئیس جمهور عراق دیروز ایالات متحده‌امریکا را متهم به وارد کردن فشار علیه کشور های صادر کننده مواد خام کرد.

این رادیو پیامی را از جانب رئیس‌جمهوری‌عراق خطاب به انجمن های جهانی قاضیان دموکرات در پاریس انتشار داد که طی آن گفته شده است امریکا سعی میکند کشور های‌صادر کننده مواد خام را از تعیین بهای عادلانه مواد خام خود در چارچوب روابط اقتصادی معتدل بازدارد.

پرزیدنت حسن‌البکر همچنین کشور های سرمایه داری‌را متهم به صدور تورم به کشور های روبه رشد کرده و گفته‌است که قصد آنها «ربودن سود محدودی است که جهان سوم‌پس از افزایش بهای نفت و مواد خام خود بدست آورده‌است.»

پیمان ورشو و عملیات نظامی آینده

وین ـ رویتر ـ وزیران دفاع کشور های عضو پیمان ورشو دیروز اجلاسیه برنامه ریزی‌دوروزه خودراکه درصوفیه پایتخت بلغارستان تشکیل بود پایان‌دادند و گفتند که در این اجلاسیه درباره عملیات نظامی آینده تصمیم های‌مهمی گرفته‌اند. درپایان این اجلاسیه فقط یک اعلامیه مختصر انتشار یافت مبنی براینکه وزیران شرکت کننده در اجلاسیه صوفیه را به قصد کشور های خود ترک کرده‌اند.

تودورژیوکف رئیس جمهوری بلغارستان در دیداری با وزیران مذکور گفت که تصمیم های آنان معرف «قدرت نهایی جدیدی از دوستی ارتشهای پیمان‌ورشو است». در این اعلامیه هیچ اشاره‌یی به جانشین مارشال شوروی یا کوبوفسکی‌فرمانده عالی پیمان ورشو که ۲ روز پیش درگذشت نشده است.

۳ بمب‌افکن اف ـ ۱۵ تحویل اسرائیل شد

تل‌آویو ـ خبرگزاری فرانسه ـ سخنگوی ارتش اسرائیل اظهار داشت سه فروند هواپیما های‌اف ـ ۱۵ از سری هواپیماهایی که قرار است اسرائیل از آمریکا خریداری کند به نیروی هوائی این کشور تحویل داده‌شده است.

باین ترتیب پس از آمریکا اسرائیل نخستین کشوری است که آخرین مدل هواپیمای‌جنگنده را واردنیروی‌هوائی‌اش‌میکند. بهای هر یک از این نوع هواپیما ها بیست و دو میلیون دلار است.

خطر هاری در سراسر اسرائیل و سرزمین های اشغالی

تل‌آویو ـ یونایتدپرس ـ دیروز مقام‌های دولتی اسرائیل‌اعلام کردندکه در سراسر اسرائیل وسرزمین‌های اشغالی اعراب خطرهاری پدید آمده استوبرای مبارزه علیه این خطرباید همه سگها، گربه‌ها وروباه‌های ولگرد را ازبین برد.

علاوه‌براین دولت به‌تمام دارندگان حیوانهای اهلی در اسرائیل درکرانه غربی اردن دربلندی های‌جولان درنوار غزه و در صحرای سینا اخطار کرده‌است که‌گربه‌ها وسگهای ولگرد را منهدم خواهد کرد.

به‌شهرداران شهرهای بزرگ وشهرک‌های عرب‌نشین نیز صدهاتن گوشت سمی‌و تعداد زیادی گلوله‌های مدهوش کننده داده شده تا برای کشتن سگها وگربه‌های ولگرد به‌کار ببرند.

انفجار بمب در مجلس عروسی دهها تن را مجروح کرد

بلفاست ـ آسوشیتدپرس ـ بمبی که دیروز در اتاق زیر سقف یک هتل ایرلند شمالی منفجرشددست کم ۵۲ تن از میهمانان یک ضیافت عروسی راکه در هتل برپا شده بود مجروح کرد.

این بمب که بنابرگفته یک سخنگوی ارتش بریتانیا حاوی ۳ تا ۵ پوند ماده منفجره بود سقف هتل سه طبقه‌قایق رانان واقع در شهرک پروتستان نشین «پورتاداون» در ۳۰ مایلی جنوب غربی بلفاست رامنفجر کرد.

عروس خانم ۱۸ ساله از جمله زخمی هایی بود که به بیمارستان منتقل شدند، اما داماد ۱۷ ساله فقط اندکی زخمی شد.

اطلاعات بانوان
سه‌شنبه‌ها منتشر میشود

منتشر شد:
زیست‌شناسی جانوری
نوشته:
ابوالقاسم امین
محسن شکوهی‌نژاد
چاپ چهارم
مؤسسه انتشارات امیرکبیر

انجمن ادبی سخن‌سنج فردوسی هر هفته روز های دوشنبه ازساعت ۷الی۹ بعدازظهر دائر است
حاج‌اسدالله طوفانیان

اخبار داخلی

برای معرفی و دریافت دفترچه آماده به‌خدمت :

مشمولان عادی متولد ۱۳۳۷ سه ماه مهلت دارند

مشمولان متولد سال ۱۳۳۷ در سراسر کشور از سال‌آینده به خدمت زیر پرچم اعزام خواهند شد.

این مشمولان باید طبق برنامه تعیین شده زیر برای معرفی خود جهت دریافت دفترچه آماده بخدمت به‌حوزه های مربوطه مراجعه کنند.

● مشمولان عادی متولد سال ۱۳۳۷ ساکن تهران که متولد یکی از شهرستان‌های شرقی کشور هستند باید به‌حوزه شرقی منطقه وظیفه عمومی تهران مراجعه کنند.

● مشمولان عادی متولد سال ۱۳۳۷ ساکن تهران که متولد شهرستانهای غرب‌کشور هستند باید به‌حوزه غربی‌منطقه وظیفه عمومی تهران مراجعه کنند.

● مشمولان عادی متولد سال ۱۳۳۷ ساکن تهران که متولد شهرستانهای جنوبی کشور هستند باید به حوزه جنوبی منطقه وظیفه عمومی تهران، مراجعه کنند .

● مشمولان عادی متولد سال ۱۳۳۷ که ساکن تهران و متولد شهرستانهای مرکزی کشور هستند باید برای دریافت دفترچه آماده بخدمت به حوزه مرکزی منطقه وظیفه عمومی تهران مراجعه کنند.

در شهرستانها

★ مشمولان عادی متولد سال ۱۳۳۷ که ساکن‌شهرستانها هستند باید برای دریافت‌دفترچه آماده بخدمت تا پایان سال جاری به بخش‌های وظیفه یا گروهانهای ژاندارمری محل سکونت خود مراجعه کنند.
منطقه وظیفه‌عمومی یادآور شد متولدین۱۳۳۷مادام که به تحصیل اشتغال داشته باشند نیاز مراجعه به حوزه های وظیفه عمومی‌راندارند لیکن پس از فراغت یا ترک از تحصیل باید بلافاصله خودرا به حوزه‌های نامبرده معرفی کنند. مشمولان عادی متولد سال ۱۳۳۷ که به تحصیل اشتغال ندارند باید تا آخرسال جاری به حوزه‌های مربوطه مراجعه کنند و دفترچه آماده بخدمت دریافت دارند.

امسال مشمولان متولد سال ۱۳۳۶ به خدمت اعزام شدند و گروهی‌ازاین‌مشمولان نیز دردی و بهمن ماه سال جاری بخدمت خواهند رفت و از خرداد سال آینده نیز اعزام مشمولان عادی (کمتر از دیپلم) متولد سال ۱۳۳۷ آغاز خواهد شد.

مشمولان متولد سال ۱۳۳۷ که سال آینده فارغ‌التحصیل شوند در آبانماه آینده بخدمت فرستاده میشوند.

اشتغال بکار مشمولان‌متولد ۱۳۳۷ طبق مقررات وظیفه عمومی تا ۲ روز قبل ازتاریخ اعزام بخدمت‌درصورتیکه‌دفترچه آماده بخدمت در دست داشته باشند بلامانع خواهد بود .

در مورد مشمولان عادی متولد سال ۱۳۳۶ ساکن تهران گفته شد که این مشمولان در ماههای دی و بهمن سال‌جاری بخدمت اعزام میشوند.

با بکارافتادن خط‌آهن برقی جدید :

قطار تهران ـ تبریز ۴ر۵ ساعته به مقصد میرسد

روزانه ۱۴۰۰ واگن حامل کالا از شوروی به ایران تحویل میشود

حجم کالائی که‌ازکشورهای دیگر و از طریق شوروی به ایران حمل میشود افزایش خواهد یافت و در شبانه‌روز ۱۴۰۰ واگن حامل‌کالا ازسوی راه‌آهن شوروی‌به‌ایران‌تحویل داده خواهد شد.

کنفرانس سه روزه راه‌آهن ایران وراه‌آهن‌شوروی که در تبریز تشکیل شده‌بودبکار خود پایان داد .

در این کنفرانس ضمن مذاکراتی در مورد امور حمل و نقل بین ایران و شوروی ، توافق شد که حمل کالاهای ترانزیتی که از دیگر کشورها، ازطریق شوروی به‌ایران حمل میشود افزایش یابد.

براساس تصمیمات جدید ، همچنین توافق شده است که درشبانه‌روز ۱۴۰۰واگن حامل کالا از طریق شوروی به‌ایران تحویل داده شود. در حال حاضر درشبانه‌روز ۵۰۰ واگن حامل بار از طریق شوروی به ایران تحویل داده میشود.

همچنین بعلت اختلاف‌فاصله ریلهای راه‌آهن ایران‌وشوروی کار تعویض‌بوژی نیز که‌روزانه روی ۱۵۰ واگن حامل بار و واگن خالی انجام میشود ، با خرید یکهزار بوژی جدیداز شوروی بزودی به ۲۰۰ واگن افزایش خواهد یافت .

گزارش خبرنگار اطلاعات حاکی است که ۵ سال پیش حجم محمولات و باری که از طریق شوروی به ایران حمل میشد سالانه ۴۹۱ هزارتن‌بود، که این رقم در ۱۰ ماهه اول سال جاری به یک میلیون و ۹۰۰ هزار تن رسیده است . همزمان با مذاکراتی برای افزایش حجم کالایی که‌ازطریق شوروی بایران می‌آید ، یک مقام آگاه در راه‌آهن دولتی ایران گفت: مسیرجدید خط‌آهن دوخطه برقی تهران ـ تبریز تعیین شده است و بزودی عملیات اجرائی آن با همکاری کارشناسان انگلیسی شروع میشود و با برقی وکوتاه‌شدن آن قطارهای مسافری بجای۱۴ ساعت ٤ ساعت و نیم وقطار های باری ۸ ساعته مسیر فوق را طی خواهند کرد.

عملیات دوخطه وبرقی‌کردن راه‌آهن تبریز ـ جلفا نیز با همکاری کارشناسان شوروی شروع شده است و پس از شروع بهره‌برداری‌ازآن کشش خط آهن ایران برای حمل کالاهای ترانزیتی که از طریق شوروی به‌ایران حمل میشود، افزایش خواهد یافت .

واحدهای تولیدی مشمول قانون گسترش مالکیت مشخص شدند

آئیننامه اجرائی قانون گسترش مالکیت واحدهای تولیدی که به تصویب هیات وزیران رسیده‌است به‌دبیرخانه شورای گسترش مالکیت‌صنعتی که در وزارت صنایع و معادن تشکیل شده ابلاغ گردید.

براساس مادهیک این‌آئیننامه واحدهای مشمول عبارتند از : واحدهای صنعتی ، معدنی و سایر واحدهای تولیدی که‌طبق ضوابط مذکور در این ائیننامه مشمول مقررات قانون گسترش مالکیت میشوند.

هر واحدی که ماده یامواد خام یا نیم‌ساخته را براثر عملیات فیزیکی یاشیمیائی تکمیل ویا تغییر شکل دهد واحد تولیدی محسوب میشود.

● کارخانجات صنایع‌نظامی از شمول این آئین‌نامه مستثنی هستند.

واحدهای مشمول در بخش خصوصی و بخش دولتی(بجز مستثنیات منظور در قانون گسترش مالکیت) که‌دارای یکی از مشخصات زیر باشند و حداقل پنجسال از تاریخ بهره‌برداری آنها گذشته باشد مشمول قانون مالکیت‌میگردند.

● سرمایه پرداخت شده یکصد میلیون ریال یا بیشتر.

● دارائی ثابت دویست میلیون ریال یا بیشتر .

● فروش خالص حداقل در یکی از سالها دویست و پنجاه میلیون ریال یا بیشتر.

فروش پس از کسر مالیات های‌غیرمستقیم (مالیات‌برمصرف کالا) که جزء رقم فروش نمی باشد محاسبه میگردد.

یك میلیون اتومبیل در ایران تولید خواهد شد

وزیر امور اقتصادی ودارائی درمصاحبه‌ای با خبرگزاری آسوشیتدپرس اعلام کرد : تاسال ۱۹۸۸ انتظار میرود که ایران سالانه ۱ میلیون‌اتومبیل۲ر۳میلیون یخچال ۳ میلیون تلویزیون ۶۰ میلیون جفت کفش ، ۱۵میلیون‌تن فولاد، نیم میلیون‌تن‌آلومینیم و ۲ر۱ میلیارد یاردمنسوجات تولید کند .

آقای انصاری اضافه کرد : از سال آینده ایران شروع به صدور مس خام خواهد کرد و درعین‌حال احداث پالایشگاه‌عظیم مس را آغاز میکند که قادرخواهد بود تمامی فرآورده های معدنی مس را پالایش کند . هنگامیکه احداث کارخانه تصفیه‌مس بمرحله تکمیل برسد انتظار میرودایران بتواند نیازهای داخلی خود را باین فرآورده تامدت های طولانی برآورده سازد .

ماهی سفید قاچاق کیلوئی ۶۰۰ ریال؟!

در اغلب مغازه‌های شهر،انواع ماهی شمال‌وجنوب عرضه‌میشود ونرخها در این مغازه‌ها بدلخواه فروشندگان‌تعیین‌میگردد. براساس قراردادی که بین سازمان تعاون مصرف شهر وروستا و شیلات ایران منعقد شده، انواع ماهی شمال منحصرا در فروشگاههای تعاونی مصرف شهر وروستا بایستی عرضه گردد. زیرا شیلات شمال امسال از عاملین فروش ماهی شمال خلع ید کرده وتمام صید را تحویل سازمان تعاون مصرف شهر و روستا میدهد ، ولی بااینهمه، انواع ماهی شمال در بسیاری از فروشگاههای‌مرکزی شهر دیده میشود که به قیمت‌های بالاتر از نرخ‌مقرر بفروش‌میرسد. ماهی کفال که هر کیلو ۱۰۰ریال قیمت‌گذاری شده به ۱۲۰ ریال‌ـ کیور ۱۶۰ ریال به ۲۰۰ ریال وماهی سفید که قرار است در اسفند توزیع شود! بنرخ هر کیلو ۶۰۰ ریال‌با آزادی کامل عرضه میشود .

عکس نمونه‌ای‌از نرخهای‌آزاد را در فروشگاههای مختلف نشان میدهد.

وزیر صنایع:

شهرهای ماهر روز وسیعتر و مشکلات شهری بیشتر میشود

طی۱۵سال اخیر بخش‌صنعت و معدن یکی از مهمترین و پویاترین بخش های اقتصاد مملکت بوده و در برنامه ششم نیز وضع بهمین‌ترتیب بایدحفظ شود و روند سرعت همچنان ادامه داشته باشد ، برنامه‌ششم هدفهائی متفاوت با برنامه نجم دارد ، چه برنامه ششم کمک میکند که یک مملکت صنعتی داشته باشیم و بدیهی است مشکلاتی نیز ایجاد خواهد شد .این مطلب را فرخ نجم آبادی وزیر صنایع و معادن‌در سمینار بررسی و برنامه ریزی صنعتی و معدنی کشور گفت.

وی افزود : صنعت و معدن بعنوان نیروی محرکه اقتصاد مملکت کار عظیمی بعهده‌دارد، چه نفت یک منبع لایزال‌نیست و الزاما می‌بایست بفکر روزی باشیم که‌ذخائرنفتی تمام‌خواهد شد .

وزیر صنایع ومعادن به لزوم توسعه صادرات صنعتی ایران اشاره کرد و گفت لازم است افزایش صادرات بعنوان یک هدف در متن صحبت های این سمینار جای بخصوصی‌داشته باشد .

آقری فرخ‌نجم‌آبادی به مسئله آمایش سرزمین اشاره کرد و گفت شهر های ما هر روز وسیعتر و مشکلات شهری افزایش می‌یابد باید بررسی کنیم و به‌بینیم سیاست هائی‌لازم است اتخاذ شود تا در ۳۰ـ۲۰ سال آینده فضائی مناسب و راحت‌برای‌زندگی داشته‌باشیم. این نکته‌ای بسیاراساسی است که در برنامه ریزیهای سطح استان می‌بایست مورد توجه قرار گیرد.

آقای‌نجم آبادی افزودشناسائی مملکتمان از جهت منابع معدنی باید مورد توجه باشد و تا حدودی اینکار انجام‌شده است و اقداماتی که شرکت های دولتی و سازمان زمین‌شناسی و تا حدودی بخش خصوصی انجام داده‌اند خیلی امیدوار ـ کننده است .

در نقاط مختلف‌مملکت برنامه ریزان ما باید بادیدی آزاد از قیود مرکز کار خود راشروع کنند و نسبت به امکانات منطقه خود بیاندیشند و در ضمن توازنی بین توسعه اقتصادی هر استان نسبت به استان‌دیگر برقرار نمایند.

در سمینار شهرداران سراسر کشور گفته شد :

در ۱۵ سال آینده جمعیت شهری ایران ۲ برابر میشود

★ **در برنامه ششم صنایع سبك‌وصنایع مکمل‌صنایع سنگین به روستاها برده خواهد شد**

★ **۱۲ شهر بزرك و ۱۶شهر متوسط در اطراف شهر های بزرك ۵ر۲ میلیون نفر را در خود جای خواهد داد**

اصفهان ـ خبرنگار اطلاعات: اگر جمعیت تهران از مرز ۵ر۵ میلیون نفر بگذرد تامین کردن آب آشامیدنی‌این‌شهر مقدور نخواهد بود .

درآغاز جلسه بعدازظهردیروز سمینار سه روزه شهرداران‌سراسر کشور که با حضور نخست‌وزیر و چندتن از وزیران در اصفهان برگزار شده بود ، وحیدی وزیر نیرو درباره تامین آب شهرها گفت : درچند دهه گذشت‌حتی در شهرهای بزرگ ایران بطورفردی هرکسی مسئول تامین‌آب‌آشامیدنی خود و خانواده‌اش بود وتوزیع آب از طریق شهرداری‌ها عملی میشد، آنهم بااستفاده ازجوی‌ها ویا بالوله‌کشی بسیار ابتدائی .

وی اضافه کرد: علت اینکه اکنون دولت آب را دردست خودگرفته است عدم توفیقی بود که در گذشته شهرداری‌ها درراه تامین و توزیع‌آب داشته‌اند ولازم بود یک تمرکز درامر آبرسانی درسطح کشور وجود داشته باشد.

وی درباره آموزش‌کادرفنی‌در زمینه آبرسانی گفت : درحال حاضر اقداماتی درزمینه‌آموزش کادرفنی آبرسانی درداخل و خارج صورت گرفته و طرحی‌نیز آماده شده است وبرای این‌منظور آموزشگاههائی دریکی دو نقطه ساخته خواهد شد که در آنهااز کارگرفنی گرفته تامدیر فنی تربیت بشوند ودر آینده‌ای نزدیک عده‌ای را به انگلستان اعزام خواهیم‌کرد تا دوره های فنی آبرسانی را به پایان برسانند ومارا در اجرای طرح از مهندسین خارجی بی‌نیاز کنند .

شهرسازی درزمینه طرح های جامع شهرها گفت : یکی‌ازوظایف وزارت مسکن وشهرسازی‌هماهنگ کردن مسکن و شهرسازی است و مادرحال حاضر ۹۰ طرح جامع برای شهرها ارائه کرده‌ایم که از این تعداد ۳۷ طرح به تصویب رسیده است و بقیه نیز دردست مطالعه و بررسی است تا دراولین فرصت درشهرهای مختلف پیاده شود .

علل کوچ روستائیان

درخاتمه جلسه بعدازظهر دیروز آقای راسخ معاون سازمان برنامه وبودجه در سخنرانی‌مفصل خود اظهار داشت : درشهرنشینی عوامل اقتصادی و فرهنگی از عوامل اساسی است که روستائیان را فوج فوج به شهرها میکشاند .

برآوردهای مقدماتی که در پایان برنامه ششم صورت گرفته نشان میدهد بیش از ۵۱ در صد جمعیت شهرنشین خواهند شد.

وی‌افزود : در برنامه ششم چندین هدف مورد توجه است که یکی از آنها توسعه متناسب‌شهر ها و توزیع جمعیت بصورتی‌منطقی است تا اجرای سیاست عدم تمرکز وگسترش‌مناطق غیرمتمرکز رایاری کند. همچنین قرار است دوازده شهربزرگ ومتوسط درشانزده سال آینده بتوانند حداقل نیم تا ۵ر۲ میلیون نفر را درخود بطور متناسب جای دهند واز این‌رو پیش‌بینی میشود کمدرحدود۱۵سال آینده جمعیت شهری ایران به ۲ برابر برسد .

همبستگی بین‌شهری و روستائی

معاون سازمان برنامه وبودجه درزمینه برنامه‌های آینده دولت در مورد جمعیت گفت : یکی دیگر از هدفهای برنامه ششم ایجاد همبستگی بین شهری وروستائی است و نباید این دو قطب را در مقابل یکدیگر قراردهیم واگر قرار باشد از کوچ روستائیان جلوگیری شود و یا این مهم را کاهش‌داد باید به روستائی رفاه بدهیم و حتی میتوان بعضی از صنایع‌مانند آجرسازی و یا صنایع‌مکمل‌صنایع بزرگ را درروستاها مستقر کرد. شناسائی مناطق شهری قابل‌توسعه بصورت متروپل‌ها یا « کلان» شهرهایکی دیگر از هدفهاست که از مسائل و مشکلات تجمع‌جمعیت درنقاط مختلف جلوگیری می‌کند .

درحال حاضر ۱۲۱ هزار هکتار زمین زیر پوشش شهری‌ست که درآینده ۵ر۲ برابر یعنی ۳۰۰ هزار هکتار خواهد شد .

راسخ درخاتمه سخنان خود یادآور شد : رشد جمعیت تهران سریع شده است ولی باید توجه داشته باشیم که در تهران میتوان فقط ۵ر۵ میلیون نفر را از لحاظ آب آشامیدنی تامین کرد و تامین آب آشامیدنی بیش از ۵ر۵میلیون نفر از عهده خارج است .

درخاتمه سخنرانی وزیران ، شهرداران سراسر کشور به بحث و گفتگو درزمینه مسائل شهری پرداختند واز وزارتخانه های‌نیرو ومسکن و شهرسازی انتقاد کردند.

حفظ آثار باستانی در شهرها

آقای پهلبد،وزیر فرهنگ وهنر که از وزیران شرکت‌کننده دراین سمینار بود ، با اشاره به ارزش آثار باستانی وابنیه تاریخی،گفت: ما از مشاهده آثار مرمتی در شهرها خوشحال میشویم ، لکن بنا به اوامر شاهنشاه آریامهر ، در عمران شهرها نباید چشم‌آنها راکور کرد. چشم هرشهر، بناهای تاریخی و آثار باستانی آن است که نمایانگر فرهنگ و تمدن چندین هزار ساله آن محسوب میشود.

وزیر فرهنگ و هنر به لزوم تعیین حریم آثار باستانی‌درشهرها اشاره کرد و گفت : چون بناهای تاریخی یکی از پایگاههای‌هویت ملی ما بشمار می‌آیند وظیفه ماست که در حفظ و نگهداری این‌پایگاه صمیمانه بکوشیم و شهرداران در این زمینه نقش حساسی دارند .

مسکن و شهرسازی

جابرانصاری وزیر مسکن و

نمایندگی انحصاری غلطکهای ویبره خودرو
فرگسون
ساخت آمریکا
باموتور دیزل ـ ۱۲
آماده تحویل
Ferguson SP-75-B
SELF PROPELLED
VIBRATING ROLLER
تلفن : ۹۵۷۴۴۲ ـ ۹۳۳۵۶۷

اطلاعات و نیازمندیهای عمومی

نرخ ارز

یک دلار امریکا ۷۰ر۷۵ ریال . یک لیره انگلیس ۱۱۸ر۶۵ ریال . یک مارک آلمان غربی ۲۹ر۶۵ ریال . یک فرانک سوئیس ۲۸ر۹۵ ریال . یک فرانک فرانسه ۱۴ر۲۵ ریال .
یکصد فرانک بلژیک ۱۹۴ر۱۰ ریال . یکصد لیر ایتالیا ۸ر۲۵ ریال . یک فلورن هلند ۲۸ر۴۵ ریال . یک کورن سوئد ۱۷ ریال. یک کورن نروژ ۱۳ر۶۰ ریال . یک کورن دانمارک ۱۲ر۱۰ ریال . یک شلینگ اتریش ۴ر۱۸ ریال . یکصدین ژاپن ۲۴ ریال .

مسکوکات

ربع پهلوی ۷۰۰ ریال. نیم پهلوی ۱۳۵۰ ریال یک پهلوی ۲۶۰۰ ریال. دو ونیم پهلوی ۶۵۰۰ ریال. پنج‌پهلوی ۱۳۰۰۰ ریال

تلفنهای ضروری

تصادفات راهنمائی و رانندگی ۳۳۳۳۳۳ـ ۳۴۳۴۳۴ ستاد مبارزه با گرانفروشی ۴۷ تا ۸۹۲۱۴۰ بیمه ایران (۲۴ ساعته) ۳۰۴۰۲۶ ـ ۶۴۳۰۱۴
کمیته ملی حمایت از مصرف کننده ـ ۸۵۴۷۴۷ ـ ۸۵۴۸۴۸ ـ ۹۵۶۷۶۷
اطلاعات فرودگاه ۶۴۳۰۱۴ هواپیمائی ملی ۹۱۱۳۱۵ ـ ۹۱۱۳۱۴ ـ ۹۱۱۳۱۳ ـ هواپیمائی ملی پرواز های خروجی ۶۴۳۰۱۳ ۶۴۳۰۱۴ آتش نشانی تهران ۶۴۴۴۴۴ـ آتش نشانی شمیران ۲۷۷۷۷۲ و ۲۷۷۷۷۱ مرکز اورژانس ۶۶۹۹۹۱ و ۶۶۹۹۲۱
مرکز اطلاعات مسمومیت ـ ۹۲۶۶۰۰ ـ ۹۲۷۷۰۰ ـ ۶۶۹۹۲۱
مرکز مبارزه با خودکشی‌ـ مرکز اطلاعات و درمانگاه های آسیب دیدگان حوادث ۶۶۰۵۵۱

صاحبان صنایع و بازرگانان کشور
الاخاء
تنها مجله عربی زبان ایران از گروه نشریات مؤسسه اطلاعات باداشتن نمایندگی در ۲۱ کشور عربی، روزهای شنبه منتشر میشود

شرکت نزاك راه
بزرگترین سازنده و وارد کننده انواع ماشین آلات ساختمانی و راهسازی

T.R
ماسه شوی حلزونی
در دو ظرفیت ۴۰ و ۸۰ تن در ساعت در استاندارد بین‌المللی که یاطاقانها و دیگر وسائل فنی آن در قسمت خارج دستگاه تعبیه گردیده و داخل آب و شن و ماسه نمی باشد

T.R
ایستگاه تهیه شن وماسه
تهیه طرح و نقشه و مونتاژ و نصب و راه‌اندازی و دریافت محصول و آموزش طریقه کار بادستگاهها توسط متخصصین این شرکت در کارگاه شما یا اسلوب بین‌المللی و انواع سنگ شکن های مورد نمایندگی

CIME
دامپر هیدرولیکی
از یک تن تا پنج تن ظرفیت. ساخت ایران و ساخت خارج دو دیفرانسیل با استارت و دینام و باطری و چراغ

OBIM
دامپر میکسر خارجی
بظرفیت ۲۴۰۰ لیتر دارای استارت و دینام و باطری و چراغ ـ تمام هیدرولیک

OBIM
بالابر دیزلی و برقی
ساخت خارج بظرفیت های ۵۰۰ و ۸۰۰ کیلوگرم با پایه ها و زیل و کابل و قلاب

B.L
سنگ شکن آسیابی (مخروطی) در ظرفیتهای متفاوت برای تهیه انواع ماسه و تخردی

OBIM
بتونیر
حلاتی ساز ۲۵۰ لیتری و بتونیر ۳۵۰ و ۵۰۰ و ۷۵۰ لیتری با موتور دیزل بتونیر ۵۰۰ و ۷۵۰ لیتری با موتور برقی

T.R
سرند ویبراتوری
دریک و دو و سه طبقه به ظرفیتهای از ۴۰ تا ۲۵۰ تن در ساعت مطابق استانداردهای بین‌المللی با کلیه لوازم

T.R
نقاله
نقاله در عرض و طولهای مختلف مجهز به الکتروموتور، گیربکس ـ کوپله خارجی و زولیک‌های ماشینی برای انواع کارهای مختلف

B.L
سنگ شکن فکی
ساخت انگلستان به ظرفیتهای از ۱۳ تن تا ۵۵۵ تن در ساعت دارای زنگ خطر و خلاص کن اتوماتیک

خیابان تخت طاوس، غرب چهارراه فرح شماره ۱۰۵، کد پستی: ۱۵ صندوق پستی ۱۵۸۵ـ۱۱ تلفن ۸۵۹۰۳۴ـ۸

اخبار داخلی

در پیشگاه علیاحضرت شهبانو بامداد دیروز جلسه وزرا و مسئولان سازمانهایی که دراجرای برنامه تنظیم خانواده سهیم هستند در کاخ نیاوران تشکیل شد.

در پیشگاه اعلیحضرتین مراسم سان ورژه ۲۱ آذر برگزار شد

امسال مراسم رژه بیست ویک آذر باشکوه‌تر و مفصل‌تر ازسال های قبل برگزار شد . ارتش‌و نیروهای انتظامی کلیه‌سعی‌خود رابرآن داشته‌اند تامراسم را هرچه بهتر و مفصل‌تر برگزار کنند .

از طرف گاردشاهنشاهی که برگزار کننده این آئین است میدان رژه را دراتوبان کرج بنحو جالبی‌باپرچمهای ایران و آرم مخصوص پنجاه سال شاهنشاهی‌پهلوی‌آراسته‌بودند. در محل برگزاری رژه یک نمایشگاه جالب عکس از مراسم رژه‌های ارتش و بخصوص ۲۱ آذر سالهای‌متمادی جمع‌آوری نموده‌اند .این نمایشگاه عکس بصورت پنجاه غرفه ، نمایان پنجاه سال شاهنشاهی پهلوی ساخته شده است و امروز بهنگام مراسم رژه ، بوسیله اعلیحضرتین افتتاح واز فردا مورد بازدید مردم قرارمیگیرد.

تشریف‌فرمائی اعلیحضرتین

ساعت نه و نیم شاهنشاه آریامهر و علیاحضرت شهبانو به محوطه سان و رژه ۲۱ آذر تشریف‌فرما شدند . هنگام ورود اعلیحضرتین بمحوطه ۵۰ تیر توپ بمناسبت ۵۰ سال شاهنشاهی پهلوی شلیک شد . در این هنگام سرود شاهنشاهی ، سرود ایران و آذربایجان نواخته شد،سپس بازماندگان شهدای ۲۱ آذر به پیشگاه ملوکانه معرفی شدند، آنگاه درحالیکه‌شاهنشاه‌آریامهر سوار براسب بودنداز یکانهای مستقر درمیدان سان دیدند . سپس مراسم پرچم انجام‌گرفت. آنگاه اعلیحضرتین در جایگاه مخصوص مستقرشدند ومراسم رژه درحالیکه سربازان و نمایندگان آنها که در ۲۱ آذر سال ۱۳۲۵ شرکت داشتند رژه رفتند . به دنبال آنان‌سربازانی که نمودار ارتش نیجاه سال شاهنشاهی پهلوی بودند رژه رادنبال نمودند .آنگاه یکانهای پیاده و سپس موتوری رژه رفتند . در مراسم رژه امروز ، نیروی هوائی نیزضمن اجرای چند برنامه‌درآسمان ، درمراسم رژه شرکت نمود . این مراسم مقارن ساعت یک بعداز ظهر پایان یافت .

دراین مراسم والاحضرت ولیعهد وهمچنین‌میهمان‌عالیقدر معظم‌لهـ ولیعهد تایلند ـ و نیز والاحضرت شاهپور غلامرضا وآقایان نخست وزیر ، روسای مجلسین ، وزراو مقامات‌مملکتی شرکت داشتند .

یك دقیقه سوت ممتد

روز بیست و یک آذر۲٤۸٤ شاهنشاهی ، مجلس موسسان اول، رای‌به‌انتقال شاهنشاهی ایران به اعلیحضرت رضا شاه کبیر داد .

ساعت سه بعد از ظهر امروز ، مقارن با ساعت‌تشکیل آخرین جلسه موسسان سوت کارخانه ها در سراسر کشور و ناو های شاهنشاهی بمدت یک دقیقه بصدا درآمد و در مراکز لشکرها و پایگاه های نیروی دریائی شاهنشاهی نیز پنجاه تیر توپ به‌نشانه پنجاه سال شاهنشاهی شکوهمند پهلوی شلیک شد .

سخنان نخست‌وزیر

دیشب آذربایجانی های مقیم تهران با حضور والاحضرت شاهپور غلامرضا پهلوی‌مجلس جشنی در باشگاه افسران برپا کردند .

آقای امیرعباس هویدا نخست‌وزیر نیز در این مراسم شرکت داشت و طی سخنانی گفت : «۲۱ آذر در تاریخ طولانی این سرزمین یک روز فراموش نشدنی‌و افتخارآفرین است زیرا در این روز تاریخی بود که با اراده و فرماندهی شاهنشاهی بزرگمان ارتش شاهنشاهی با پشتیبانی مردم وطن‌پرست و شجاع آذربایجانی یکی ازخطرناکترین و شوم‌ترین توطئه های ضد ملی را درهم کوبید .

نجات آذربایجان در عین حال تجلی دیگری از همبستگی زوال ناپذیر شاه و ملت در این سرزمین است ...

معلمان تهران‌نیزعصر دیروز مجلس جشنی با حضور وزیر آموزش و پرورش در تالار فرهنگ برپا داشتند .

شهبانو: باید به‌فکر روستاها به‌معنای جامع کلمه باشیم

قبل از ظهر دیروز علیاحضرت شهبانو در شرفیابی وزیران و مسئولان که‌درامر تنظیم خانواده فعالیت دارنداوامری صادرفرمودند.

پس از گزارش وزیر بهداری و بهزیستی پیرامون اقدامات انجام گرفته شهبانو از ترکیب جمعیت ایران سئوال کردندبه عرض‌رسید ۵۷ درصد زیر بیست سال‌و چهار ونیم درصد بالای ٦۰ سال‌هستند وبه‌این ترتیب کمتر از چهل‌درصد جمعیت نفوس فعال را تشکیل‌می‌دهند.

شهبانو از میزان افزایش کنونی جمعیت ایران پرسیدند به عرض رسید ۳٫٤۷ درصد در سال‌است. وجمعیت کل کشور طبق آخرین سرشماری بیش‌از ۳۳ میلیون تن برآورده شده است .

سیاست معقول جمعیتی

شهبانو فرمودند توسعه‌اقتصادی واجتماعی، گسترش آموزش‌وتعمیم واقعی بهداشت‌موثرترین راه‌تامین یك سیاست معقول جمعیتی است هنگامی که بهداشت باشد طبیعتا مادران دیگر از مرگ‌ومیر کودکان خود نگرانی نخواهند داشت . برنامه‌ها باید هماهنك باشد بخصوص در سطح روستاها این هماهنگی بسیار مهم به‌نظر می‌رسد .

شهبانو افزودند : باید به‌فکر توسعه روستاها به معنای جامع کلمه بود مخصوصا مشارکت و موافقت روستائیان رادرزمینه‌اجرای برنامه ها باید جلب کرد .

شهبانو گفتند اعزام ماموران متعدد به‌روستاها باید توام با برنامه‌ای منظم و هماهنك باشدو از دو باره کاریها جلوگیری شود .

شهبانو اضافه کردند توجه به ساختن راههای روستائی و تامین آب آشامیدنی آنها از گامهای اولیه در زمینه رفاه روستا ها و توسعه واقعی آنها است .

شهبانو همچنین مقرر فرمودند باکسب‌نظراز کارشناسان جنبه‌های مثبت توسعه اقتصادی‌که درتنظیم آهنك افزایش نفوس موثر است مطالعه شود .

شهبانو سپس گفتند توجه به جنبه های آموزشی این برنامه‌نیز فوق‌العاده مهم است و ازوسائل ارتباط جمعی نیز باید در این‌زمینه ها استفاده کرد .

علیاحضرت شهبانو افزودند آموزش برای تنظیم خانواده فقط از راه چاپ وانتشار پوستر‌درشهر های بزرك میسر نیست بلکه باید باوسائل موثرتری اقدام شود وهمه سازمانها را دراین کارتجهیز کرد. در دانشگاهها و حتی در مدارس البته نه‌بصورت‌درسی بلکه‌بصورت بحث‌و گفتگو های مفید میتوان‌این مسائل را مطرح ساخت .

شهبانو فرمودند سیاست‌جمعیتی باید دورنگر باشد و مسائل‌آینده راهم در نظر داشت‌تا تعادل‌جمعیتی کشور بهم نخورد بهرحال باید برنامه‌های روشنی رابرای مردم توضیح داد و اگر مشکلی در کار ها هست با افراد جامعه در میان گذاشت .

شهبانو مقرر داشتند هر سال یك باراین جلسه‌درپیشگاه‌معظم‌لها تشکیل شود و گزارش اجرای برنامه‌ها باطلاع ایشان برسد .

۸۰ میلیون متر مربع زمین داخل محدوده میشود

برای‌توسعه محدوده تهران ۸۰ میلیون مترمربع‌از اراضی خارج از محدوده غرب تهران تحت نظر یک شرکت سهامی آماده خانه سازی و ایجاد واحد های مسکونی می‌شود.

این اراضی که متعلق به ۲۸هزارمالک است پس‌ازطرح شهر سازی در آن قطعه‌بندی شده و ممکن استبه هرمالک بین ۳۰۰تا ۵۰۰متر مربع‌برای خانه سازی زمین واگذارگردد.

صاحبان اراضی سهامدار شرکت شده و هریک به‌نسبت زمین و قیمت منطقه‌ای آن سهم خواهند داشت و در موقع شهر سازی هم بهمین نسبت صاحب زمین تقسیم‌شده و یا خانه‌و آپارتمان خواهند شد .

گفته می شود از آنجائی که ۹۰ درصد اراضی متعلق‌به ۱۰ درصد مالکین یعنی قریب ۳ هزار مالک است لذا قسمت مهمی از اراضی فوق بمردم واگذار می شود .

در حقیقت طرح فوق که بصورت لایحه تقدیم مجلس خواهد شدسیاست دولت‌درباره تامین مسکن‌و اراضی راروشن میسازد .

سازمان گسترش شهرتهران باین اراضی‌که با ایجادشرکت های تعاونی تجمیع خواهد شد ، اجازه ساختمان خواهد داد و سازمان های آب‌و برق منطقه‌ای و شرکت تلفن نیز احتیاجات آب‌و برق و تلفن آنها را تامین خواهد کرد .

یک مقام آگاه گفت : لایحه جدید دولت ، امکان خواهد داد که مشکل اراضی خارج‌از محدوده حل شود و درعین اینکه دراین اراضی ساختمان خواهد شد و شرکت های جدیدی در کنارتهران بوجود خواهد آمد ، درعین حال ضوابط و شرایط جدید شهرک سازی در احداث این اراضی مورد عمل قرار گیرد.

مدیریت با دولت است

همین مقام‌تاکید کرد:توسعه بدون شرط محدوده اگرچه ظاهرا برای‌عده‌ای بعنوان‌حل مشکلات زمین بحساب می‌آید، ولی نباید فراموش کرد که کلیه اراضی‌خارج از محدوده شهر ها درگذشته بصورت بسیار بدو غیر صحیح تقسیم شده است و اصول‌شهرسازی در آنها بهیچ‌وجه رعایت‌نشده و بالمال اگرقرار باشداراضی در همان تقسیم‌بندی و خیابان بندی های گذشته ساختمان سازی شود شهر ها در شکل قدیم وغیرصحیح خود توسعه خواهند یافت .

لایحه جدیدامکان میدهدکه صاحبان اراضی هر منطقه با تشکیل شرکت های سهامی اراضی خود را تجمیع کرده و درحالی که دولت مدیریت و اداره‌این شرکت‌ها را بعهده خواهد گرفت ، اراضی‌مجددا نقشه‌برداری شده و پس از تقسیما ت‌لازم و تامین فضای سبز و اراضی‌مورد نیازاماکن عام‌المنفعه مانند بیمارستان ، مدرسه ،مراکز تفریح وورزشی بقیه اراضی رابرای ساختمان اختصاص دهند .

مقام مذکور یادآور شد : صاحبان اراضی موجود که تشکیل شرکت های‌سهامی می دهند هریک به نسبت زمین خود در این شرکت‌ها صاحب سهم خواهند شد ومتناسب با سهام خود می توانند از ساختمان های ساخته شده استفاده کنند .

روزی پنجهزار تومان جریمه دیر کرد برای پیمانکار تعیین شد

بخش خصوصی در ساختن شاهراههای کشور با بخش‌عمومی همکاری میکندوبرای‌احداث‌شاهراه شیراز ـ اصفهان‌ونیز ایجادا توبان ـ در مسیر تهران‌ـ قم‌ـ اصفهان‌ـ شیراز اولویت داده خواهدشد .

ابراهیم فرحبخشیان وزیر راه‌و ترابری در جلسه‌ای با حضورنصر اصفهانی استاندارفارس‌ونمایندگان این استان در مجلسین و نیز مسئولین اجرائی استان فارس و گروهی پیمانکاران گفت :

وزارت راه و ترابری کلیه‌قدرت واختیارات خودرا صرف انجام کارهای نیمه تمام خواهد کرد و تاآن زمان راه جدیدی نخواهد ساخت. وزیر راه در این جلسه همچنین کلیه اختیارات خود را در مورد تشخیص لزوم ساختن رامو نگهداری آنها در استان فارس‌به استاندار این استان تفویض کرد وگفت :

از این به‌بعد هیچ پیمانکاری نمی‌تواند بگوید «کاری کرده‌ام و پولم را از مرکز می‌گیرم»بلکه تا زمانی که شورای‌عالی فنی‌استان روی کار پیمانکاران نظر ندهد ، پولی به آنهاداده نخواهد شد .

وزیر راه وترابری در مورد شاهراه ها گفت : شاهراههای اصلی‌راباید‌بوسیله بخش‌خصوصی بسازیم وباعوارض جاده ها هزینه آن‌را تامین کنیم، در شاهراه سازی شاهراه شیراز به اصفهان اولویت دارد و مسیر شیراز ـ اصفهان ـقم‌ـتهران بصورت‌اتوبان درخواهد آمدو عوارضی نیز برای آن وضع خواهد شد .

سپس استاندار فارس‌ضمن‌انتقاد از کار مهندسین مشاور گفت : مهندسین مشاور در قبال نقائص راه هائی که ساخته میشود باید مسئول و جوابگو باشند .

وزیر راه و ترابری دراین مورد گفت: این مسئله کاملا درست است و بایدطبق ضوابط، مهندس مشاور کار را در مدت معینی تحویل بدهد و اگر تا آنزمان تحویل نداد دیگرنباید حق‌الزحمه بگیرد .

در این جلسه وزیرراه وترابری همچنین از پیمانکاران راه تنك ترکان در استان فارس قول‌گرفت که تا پانزده اسفند سال جاری این کار را تحویل بدهد و اگر در این تاریخ تحویل نداد پس از آن هرروز ۵هزار تومان‌جریمه بپردازد .

استاندار فارس نیز در این مورد گفت : اگر پیمانکار راه تنك ترکان راتا اول اسفندتحویل دهد من ۵۰ هزار تومان به او پاداش خواهم داد .

در خاتمه این جلسه همچنین تصمیم گرفته شد که با تامین ۵ میلیون تومان اعتبار برگرد شهر شیراز یك شاهراه کمربندی ساخته شود .

اجاره خانه‌ها بطور ناگهانی افزایش خواهد یافت

بحث پیرامون لایحه مالک و مستاجر ، با شدت وهیجان ادامه دارد و صاحبنظران معتقدند که موادی از این لایحه باعث افزایش سرسام‌آور اجاره بها خواهد شد .

بطوری که قبلا اطلاع‌داده شد ، احتمال فراوان میرود ادامه این بحث‌ها ، بخصوص در جلسات مجلس شورای ملی، باعث ایجاد دگرگونیهای‌اساسی در متن این لایحه شود .

لایحه مزبور که از چهار سال پیش در پارلمان‌است‌روز پنجشنبه گذشته برای شور اول مطرح شد تا پس‌ازپیشنهاد های اصلاحی نمایندگان به کمیسیون ارجاع شود وبرای بررسی در شور دوم آماده گردد .

لکن ، این لایحه ، درهمان شور اول با بحث‌ها و اظهار نظرهایی مواجه شد که باعث آمد تا لایحه ، پیش از اخذ رای در شور اول ،به‌کمیسیون برگشت داده شود .

بسیاری از صاحبنظران ، نسبت به بسیاری از مواد متن لایحه ، نظرات و پیشنهادات اصلاحی دارند . اما پس از چاپ متن لایحه در اطلاعات، آنچه بیش از همه باعث بحث و اظهار نظر شد ، تبصره‌های ٤ و ۵ ماده مربوط به تخلیه خانه های اجاری بود .

متن تبصره‌ها

تبصره ٤ ـ مستاجرینی که مایل باشند پس از انقضای‌مدت اجاره در مورد اجاره طبق شرایط مندرج در سند اجاره استفاده کنند باید حداقل سه ماه قبل از پایان مدت اجاره قصد خود را رسما بموجر اعلام نمایند در چنین صورتی به مدت یک سال به مستاجر مهلت داده میشود از مورد اجاره طبق شرایط سند اجاره استفاده نماید پس از انقضای مهلت مقرر مورد اجاره طبق درخواست موجر قابل تخلیه میباشد .

تبصره ۵ ـ مستاجرینی که‌در تاریخ اجرای این قانون مدت اجاره آنان منقضی شده است اگر موجر درخواست تخلیه رقبه مورد اجاره را نماید به مستاجرینی که از تاریخ‌انقضای مدت اجاره کمتر از پنجسال گذشته باشد بمدت دو سال و اگر بیش از پنجسال گذشته باشد بمدت یکسال مهلت داده میشود که از مورد اجاره طبق شرایط سنداجاره‌استفاده نماید پس از انقضای مهلت مقرر مورد اجاره‌طبق‌درخواست موجر قابل تخلیه میباشد.

نظر صاحبنظران

بدینگونه ، صاحبنظران میگویند : با این حساب تا یکسال و حداکثر تا دو سال دیگر ، همه مستاجران مجبور به تخلیه خانه های اجاری خواهند بود .

این‌عده میگویند : هم‌اکنون، مستاجران تهرانی در خانه‌هایی زندگی می‌کنند که فی‌المثل پنج سال پیش ، آن را به ماهی ۱۰۰۰ تومان اجاره کرده‌اند، در حالیکه مالکان چنین خانه هایی در نظر دارند این خانه‌ها را تخلیه کنند و در ازای‌ماهانه ٤ ـ ۵ هزار تومان ، در اختیار مستاجران دیگر قرار دهند . براین اساس ، اگر تبصره های ٤ و ۵ اجرا شود ، همه مالکان قادر خواهند بود حداکثر تا یک یا دوسال دیگر خانه های خود را از مستاجران فعلی پس بگیرند و با چند برابر نرخ فعلی به مستاجران جدید اجاره دهند و همین امر موجب خواهد شد که ناگهان و در مدتی‌کوتاه، اجاره‌خانه‌ها‌به‌نحوی وحشتناک و سرسام‌آور ، تا چند برابر نرخ فعلی افزایش پیدا کند.

گفته میشود اگر در بعضی موارد تبصره‌ها ، مخصوصا در تبصره های ٤ و ۵ تجدید نظر و اصلاح صورت نگیرد وضع اجاره بها به صورتی غیرقابل تحمل درخواهد آمد.

ساعت کار بعضی از اصناف مجددا تغییر کرد

بدنبال دریافت اظهار نظرهای گوناگون که از سوی مردم تهران به کمیته نظارت برحسن اجرای ساعت‌کاراصناف میرسد، اتاق اصناف امروز اعلام کرد گل‌فروشیها و پنچرگیریها آزاد خواهند بود که‌روز های جمعه نیز کار کنند .

گل فروشیها در طرح ساعت کار اصناف جزو گروه چهارم قرار دارند ودر ایام هفته از ۹ صبح تا ۹ شب کار خواهند کرد . پنچرگیریها نیز جزو گروه سوم هستند که ساعت کارشان از ۸ صبح تا ۵ بعداز ظهر در هفته تعیین شده است. باید خاطرنشان ساخت‌که‌ساعت کار گل فروشیهاو پنچرگیری‌ها هنوز به مرحله اجرادر نیامده استو درحال حاضر هردو صنف مانند سابق بکار می ـ پردازند .

ساعت ۸دیشب پس‌ازاولین روز اجرای ساعت کار اصناف خیابانهای تهران به‌شکل‌تازه‌ای درآمده بود . زیرا برخلاف هر شب خیابانهای شاه ـ نادری قسمتی از پهلوی ـ مهران ـ کوچه برلن فردوسی‌وشاهرضا که هرشب تاساعت ۱۰ر۵ ـ۱۱ ازانبوه جمعیت موج میزد و نور چراغهای مغازه‌ها و نئون سردر فروشگاهها این خیابانها راروشن میساخت خلوت و سوت‌و کوربود .

به‌این ترتیب درنخستین‌روز پیاده شدن ساعت کاراصناف مغازه‌داران با تعطیل به موقع مغازه‌هایشان از طرح ساعت کاراستقبال‌کردند معهذا ازاین‌پس‌مردم‌می‌بایست‌خریدشان را باطرح جدید ساعت کار کسبه منطبق کنند و برنامه های خودرا طوری‌تنظیم کنند که در بعداز ظهر و اوایل غروب خریدهایشان به پایان برسد ،تا رفتن آنها به خانه باتعطیل کسبه برخورد نکند و خیابانهای تهران بیش‌از حد شلوغ نشود .

باخرید ۲۰ پل هوائی از خارج مخالفت شد

انجمن شهر پایتخت ، در جلسه دیشب خود ، با خرید ۲۰ پل هوائی به مبلغ ۱۳۰ میلیون تومان‌برای خیابان‌های تهران مخالفت کرد .

پیشنهاد شهرداری که با مخالفت ۱۵ نفر از نمایندگان حزبی انجمن شهروکمیسیون روبرو شد قبلا در فراکسیون معاملات و قرارداد های این انجمن طرح و تصویب شده بود .

در جلسه انجمن‌شهر همچنین کمیته‌ای باشرکت٦تن‌از اعضای انجمن تشکیل شد تابه پیگیری موضوع مسکن در تهران بپردازند .

در جلسه این هفته انجمن شهر که با حضور ۲۳ تن از نمایندگان تشکیل شد ، مهندس اردافی در پاسخ به مخالفان خرید پل های پیش ساخته ، نظریات شهرداری را بیان‌کرد و آنگاه محمد رضا تقی زاده به عنوان یکی از مخالفان‌خرید پل گفت :

پل هوایی جدیدی در تهران‌بنا میشود ، هنوزبه درستی‌معلوم نیست این پل ها موقت است یا دائمی و مقاومت و عمرپل ها چقدر است ؟

او سپس افزود :

ساختمان پل در ایران‌سابقه طولانی دارد و واحد های صنعتی و تولیدی وکارگران ما درشرایطی‌هستند که‌بتوانند پل های مورد نظر ما را بسازند . بنابراین بهتر است پیشنهادی دارم که تصور می کنم ،از حمایت یکایک اعضای انجمن شهر برخوردار است. از اینرو بدنبال طرح این پیشنهاد از تیمسار نادرخانی، رئیس انجمن تقاضا می کنم کمیته‌ای برای پیگیری مشکل مسکن تشکیل دهند تاموضوع مسکن در شهر تهران بطور جدی در این کمیته موردبررسی و تحقیق قرار گیرد .

آلبرت کوچوئی نیز در این زمینه یادآور شد :شهرداری در امضای نخستین قرارداد خرید پل‌هابه قابلیت و استعداد و امکان ساخت پل در داخل توجه نکرده است .

مسئله مسکن

آنگاه فرهنگ فرهی مسئله مسکن را مطرح کرد و گفت : در زمینه حل مشکل مسکن چنین فرصتی را به آنهاداد.

ساعت ۷ دیشب تهران چهره دیگری داشت

عصر دیروز،تعطیل ناگهان۳۰۰ هزار مغازه و فروشگاه‌در تهران، ترافیک خیابانهای پایتخت رابنحو سرسام‌آوری آشفته کرد.

اولین شب اجرای ساعات‌جدید کار اصناف، گروه کثیری ازکسبه واصناف و هزاران نفر از مردم راکه برای خرید از خانه‌های‌خود بیرون آمده بودند، با مشکل خفقان‌آور بازگشت به خانه‌مواجه کرد ودهها هزار نفر را درکلاف کور وسردرگم ترافیک شهر ، سرگردان ساخت.

یکی از کارشناسان ترافیک گفت: گروه کثیری ازاهالی تهران صبح و بعدازظهر کار می‌کنند و فقط عصرهافرصت خریدمایحتاج خود را دارند. این گروه، عصر دیروز، پس از تعطیل کارشان، بطور ناگهانی به خیابانهاسرازیر شدند و از ساعت٤و ۵ بعدازظهر باعث شدند که سیل خریداران همه خیابانهای مرکزی و بسیاری از خیابان‌های شمالی، شرقی و غربی را بند بیاورد.

این کارشناس افزود: شتابی که مردم برای خرید قبل ازتعطیل مغازه‌ها داشتند، باعث میشد که تخلفات انحراف به چپ، عبور از ورود ممنوع، گردش به چپ، پارک در نقاط ممنوع افزایش یابد و همین تخلفات، گره‌کور ترافیک را پیچیده‌تر و سرسام‌آورتر میکرد.

کارشناسان گفتند : تعطیل ناگهانی ۳۰۰ هزار مغازه و فروشگاه، راس ساعت ۷ بعداز ظهر باعث شد که ۳۰۰ هزار صاحب مغازه با حدود ٦۰۰هزار کارگر و شاگرد و فروشنده(بطور متوسط برای هر مغازه ۲ نفر) که رویهم، جمعیتی ۹۰۰ هزار نفری را تشکیل میدادند به‌اضافه چند صد هزار نفر خریدار،ناگهان بسوی خانه‌های خود سرازیر شوند وتقریبا تمام خیابان‌های اصلی تهران را بند بیاورند.

یک کارشناس می‌گفت: گره کور ترافیک دیشب تهران باعث شد کسانی که ساعت ۷ بسوی خانه براه افتاده بودند، ساعت ۸ر۵ یا۹ یاحتی ۹ر۵ به خانه‌های خود برسند. ولی از ساعت ۹ر۵ به‌بعد، بطور ناگهانی همه خیابان های تهران بشکلی بیسابقه خلوت وحتی سوت وکورشد.

وی اضافه کرد: اگر مردم نتوانند ساعات خرید خود را طوری ترتیب دهند که درساعات مختلف روز ، دسته دسته به‌خرید بروند، تهران، هرشب ترافیکی وحشتناک وبه‌معنای واقعی‌کلمه خفقان آور را شاهد خواهد بود.

فروش داروهای حیاتی از طریق وزارت بهداری

یک مقام آگاه در وزارت بهداری و بهزیستی گفت : در آینده متجاوز از چهارصد داروخانه کشور دارو های غیرحیاتی و مواد بهداشتی‌را خواهند فروخت و داروهای مورد نیاز و حیاتی و بهداشتی مردم از طریق شبکه‌های درمانی به مردم داده میشود . این طرح هم‌اکنون در منطقه‌هشتگرد بطور آزمایشی اجرا میشود، تا پس از حصول توفیق دراین منطقه ، در مناطق دیگر نیز به مرحله آزمایش و سپس به مرحله اجرا گذاشته شود .

وی افزود : برای کنترل لیست داروها و حذف بسیاری از اقلام داروئی و مبارزه با داروهای غیرمجاز،داروخانه‌ها به چهار گروه تقسیم شده‌اند. از آن جمله داروهای‌ضروری و حیاتی و داروهای لوکس است که با توجه باهمیت‌داروهای ضروری برای عموم‌اینگونه داروها بطور دائم از طریق وزارت بهداری و بهزیستی در اختیار شبکه های درمانی قرار داده میشود تا از آن طریق در اختیار مردم قرار گیرد.

اخبار کوتاه

پیام شاهنشاه به‌دبیر کل سازمان ملل

ازجانب شاهنشاه آریامهر به مناسبت انتخاب حضرت کورت فوردگلر بریاست کنفدراسیون سوئیس پیام تبریکی به برن مخابره شد .

***

ازجانب شاهنشاه آریامهر بمناسبت جشن ملی کنیا پیام تبریکی به‌حضرت رئیس‌جمهوری آن کشور به نایروبی مخابره‌شد

تعیین نرخ ۷۰ نوع کالا

مرکز بررسی قیمتها امروز نرخ جدید ۷۰ قلم کالای‌تولید داخلی و وارداتی را برای‌اجراء به تولیدیهای داخلی و وارد کنندگان ابلاغ کرد. ۱۳ قلم‌از نرخهای جدید مربوط بانواع یخچال، فریزر ، ظرفشوئی ، لباسشوئی جنرال الکتریك (شرکت پارس) تلویزیون گروندیك ۲۰اینچ،چرخ خیاطی هسکوارنا و ۵نوع آبمیوه‌گیری، بخاری برقی ومشوار ناسیونال است .

در نرخهای جدید ، قیمت٤۹ قلم انواع کابل تولید شرکت تولیدی ایران کاندکتور نیز تعیین و برای اجراء ابلاغ‌شده است .

پایان اعتصاب

گرنوبل- خبرگزاری فرانسه ـ۲۹ دانشجوی ایرانی که از مدتی قبل بعنوان اعتراض به بازداشت ۲ نفراز رفقای‌شان‌در پاریس دست باعتصاب غذا زده بودند باعتصاب خود پایان‌دادند. این تصمیم پس‌از مذاکرات طولانی و بدنبال تماس تلفنی‌با وکلای مدافع اسکوئی وتکبیری که باتهام سوء قصد به یك دیپلمات ایرانی دستگیر شدند باتفاق آراء گرفته شد .

از سوی دیگر در استکهلم ۱۵۰ نفر که عده‌ای از آنها ایرانی بودند بعنوان اعتراض‌به بازداشت دو دانشجوی ایرانی در پاریس دست به تظاهرات زدند .

اجلاس کمیته آماراسکاپ

دومین اجلاس کمیته آمار اسکاپ بعداز ظهر دیروز با نطق عبدالحسین سمیعی وزیر علوم و آموزش عالی در سالن مرکز تحقیقات وزارت کار و امور اجتماعی شروع بکار کرد و فیروز توفیق معاون سازمان برنامه و بودجه ورئیس مرکز آمار ایران بریاست دومین اجلاس کمیته آمار اسکاپ انتخاب شد .

کشورهای عضو اسکاپ که متشکل از کشور های آسیائی واقیانوسیه هستند در این اجلاس در زمینه امور مربوط به صنایع وخانه سازی ، توسعه تجاری، منابع طبیعی و کشاورزی وامورمربوط به‌جمعیت و نفوس و کشتیرانی و انرژی با یکدیگر به بحث و تبادل‌نظر می‌پردازند این اجلاس بمدت٦ روز ادامه خواهد داشت.

سخنرانی درباره تاریخ روزنامه‌نگاری ایران

عصر فردا آقای محمد اسمعیل رضوانی معاون دانشکده ادبیات و استاد دانشگاه تهران در انجمن ادبی کمال در تالار کتابخانه پارک شهر درباره تاریخ روزنامه‌نگاری در ایران سخنرانی میکند .

ملاقات باوالاحضرت اشرف

والاحضرت شاهدخت اشرف پهلوی مصر امروز آقای «مارامیس» دبیر کل کمیسیون اقتصادی واجتماعی آسیا و اقیانوس آرام « اسکاپ » را درکاخ اختصاصی بحضور خواهند پذیرفت .

دراین شرفیابی که باحضور خانم افخمی وزیر مشاور در امور زنان ، آقای‌فرخ‌نجم‌آبادی وزیر صنایع و معادن وآقای صدیق اسفندیاری سفیر شاهنشاه آریامهر در بانکوک صورت میگیرد پیرامون تاسیس مرکز تحقیقات مربوط به‌امور زنان درتهران مذاکره خواهد شد .

قبول ضمانتنامه بانکی

کمرك ایران برای ترخیص کالاهایی که بیش‌از دو ماه در گمرکات و بنادر کشور مانده باشد تا پایان سال جاری ضمانتنامه بانکی قبول میکند و بهره‌این ضمانت‌نامه ٦ درصد در سال میباشد .

گفتگوهای ایران و لهستان

وزیر بازرگانی خارجی و کشتیرانی لهستان دیشب در راس یک هیئت عالیرتبه‌برای انجام یک سلسله‌گفتگو های اقتصادی وارد تهران شد و درفرودگاه مورد استقبال دکتر تسلیمی وزیر بازرگانی قرار گرفت .

باورود هیئت‌اقتصادی و بازرگانی لهستان هفتمین اجلاس کمیسیون مشترک وزیران دو کشور صبح امروز در وزارت بازرگانی تشکیل شد وهیئتهای‌نمایندگی دو کشور نخستین دور مذاکرات خودرا پیرامون گسترش روابط بازرگانی‌و افزایش حجم‌مبادلات‌وتوسعه همکاریهای ایران‌و لهستان آغاز گردید .

کمك بازرگان خیر

آقای‌حاجی طوفانی بازرگان خیر و نیکوکار مبلغ ده میلیون ریال برای تکمیل ساختمان و تجهیزبخش اورژانس‌بیمارستان نکوئی قم اختصاص داد و با این کار خیر به جنبش ملی نیکوکاری پیوست .

بیمارستان نکوئی قم که وابسته به سازمان شاهنشاهی خدمات اجتماعی است هم‌اکنون دارای یک بخش اورژانس با شش تخت برای مواقع ضروری است، لیکن چون تجهیزات موجود این بخش باکثرت‌تعداد روزافزون مراجعین که در ششماهه اول سال از مرز دو هزارنفر گذشته است کافی‌بنظر نمی‌رسد.

جمعیت کمك به‌جذامیان

جمعیت کمک به جذامیان ایران که تحت ریاست عالیه علیاحضرت فرح پهلوی شهبانوی ایران خدمت می کند به پاس خدمات خودبه جذامیان‌ایران موفق‌بدریافت مدال مرکور طلائی گردید.

اعطای مدال

ازطرف وزارت دربار شاهنشاهی یک قطعه مدال پهلوی به یادبود آئین ملی بزرگداشت‌پنجاه‌سال‌شاهنشاهی پهلوی به‌آقای‌علی‌فرهی‌رئیس دفتر اطلاعات وجهانگردی‌ایران دراتریش اعطاء گردید .

«تحولات جدید یونسکو»

دکتر فریدون اردلان دبیر کل کمیسیون ملی یونسکودر ایران ساعت ۵ بعد از ظهر دوشنبه (فردا)زیرعنوان«تحولات جدید یونسکو » در مرکز مطالعات عالی بین‌المللی‌دانشگاه تهران سخنرانی می‌کند .

قیمت اتومبیلهای فیات ـ تویوتا ـ بنز ـ پژو وفوردتانوس اعلام شد

قیمت های جدید فروش فیات ، تویوتا، فوردتانوس ، بنز ، پژو و وانت نیسان‌تعیین و از امروز برای اجرا به نمایندگی های فروش ابلاغ شد .

مرکز بررسی‌قیمت‌ها امروز نرخ جدید اتومبیل های‌سواری فیات ۱۳۱ اس و ۱۳۲ جی.ال اس مدل ۱۹۷۷ را بشرح زیر اعلام کرد :

فیات ۱۳۱ اس رنگ ساده ٦۳ هزارو چهارصد تومان . رنگ متالیک ٦۵ هزار تومان. فیات ۱۳۲رنگ‌ساده ۷۲هزارو ۳۰۰ تومان ، رنگ متالیک۷٤ هزارو ۳۰۰ تومان. ضمنانرخ جدید پژو ۵۰٤ ال مدل ۷۷ ۷٤ هزارو ٤۰۰ تومان اعلام شد .

خبرنگار ما مینویسد :مرکز بررسی قیمت ها همچنین‌امروز نرخ چند مدل اتومبیل‌سواری مدل ۷٦ که مشمول تخفیف گمرکی هستند تعیین و برای اجرا ابلاغ کرد . افرادی که تاکنون از نمایندگی‌های‌فروش این نوع اتومبیل های‌سواری را خریداری‌کردند ،درصورتی که مبلغی اضافه پرداخته‌باشند میتوانند مابه‌التفاوت پرداختی را از نمایندگی های فروش دریافت دارند . ضمنا قیمت پژو ۵۰٤ ال مدل ۷٦ که ٦٦ هزار و ۸۰۰ تومان تعیین‌شده است مابه‌التفاوت آن ازشهریور ماه گذشته قابل پرداخت‌است.

نرخ های جدید

اتومبیل سواری گالانت (سدان با کولر مدل ۷٦) ـ ٦٦ هزار تومان و بدون کولر آن ۵۸ هزار و ۱۰۰ تومان.

فیات لهستان (۱۲۵) ۳۹ هزار و ۱۰۰ تومان .

اتومبیل سواری‌سوبارو (مدل ۷٦) ٤۵ هزار و ۳۸۰ تومان

تویوتا کارینا ۱٦۰۰(دولوکس مدل ۷٦) ۵۱ هزار و ۹۰۰ تومان .

تویوتا کرونا دولوکس (مدل ۷٦) ۵۵ هزار تومان .

اتومبیل سواری داتسون ۱۸۰ بی (مدل ۷٦) ۵۸ هزار تومان .

اتومبیل سوای داتسون ۱٦۰ جی (مدل ۷٦) ۵٤ هزار و ٤۰۰ تومان .

اتومبیل سوای داتسون ۱٦۰ جی ـ اس ـ اس ـ اس مدل ۷٦ ـ ۵۸ هزار و ۱۰۰ تومان .

اتومبیل سوای داتسون ۱۸۰ آر (مدل ۷٦) ٦۰ هزار و ۷۰۰ تومان .

فورد تاتوس ال ـ اس (مدل ۷٦) ۸۲ هزار و ۹۰۰ تومان .

فورد تانوس ال (مدل ۷٦) ۷۰ هزار و ۸۰۰ تومان .

فورد تانوس جی ـ ال(مدل ۷٦) ۸۵ هزار و ۱۰۰تومان .

بنز ۲۳۰ اتاق جدید (مدل ۷٦) ۲۱۲ هزار و ۱۰۰تومان .

بنز ۲۵۰ اتاق جدید (مدل ۷٦) ۲۳۲ هزار و ۱۰۰تومان.

بنز ۲۸۰ اتاق جدید (مدل ۷٦) ۳۲۹ هزار و ۷۰۰تومان.

پژو ٦۰٤ (مدل ۷٦)

ما ازهمه جا اسلحه‌میخریم

حالا مردم کشورهای فقیر می‌توانند بفکر شورش بیفتند

اخطار به دوستان و دشمنانم

قدرت ما متوجه حفظ وضع موجود در شرق ایران هم هست

شاهنشاه آریامهر استانلی. امسوینتون نماینده‌مخبرگزاری آسوشیتدپرس راروز ٤شنبه هفته پیش بحضور پذیرفتند وبه سئوالات وی درزمینه مسائل مختلف پاسخ فرمودند. متن‌این مصاحبه رامی‌خوانید.

س ـ اعلیحضرتا بزودی رئیس جمهوری تازه‌ای زمام امور امریکا رابدست خواهد گرفت ، آیا پیش بینی میفرمائید که در دوره‌دولت جدید امریکا تغییراتی در روابط ایران‌وایالات متحده پدید آید؟

ج ـ نه، واقعانه ، زیرا ما به چنان مرحله‌ای از احترام واعتماد و منافع مشترك و متقابل‌رسیده‌ایم که تماما مبتنی بر روشهای‌عقلانی و تجربیات ناشی از وقایع پس‌از جنك دوم جهانی است ، ازاینرو من معتقدم که‌این مناسبات به عنوان روابطی ممتاز در آینده‌نیز ادامه خواهد یافت.

س ـ رئیس جمهوری منتخب امریکا جیمی کارتر گفته است که اگر کشور های عضو اوپك قیمت های نفت رابالا ببرند، ضربه شدیدی به کشور های مصرف ـ کننده نفت وارد خواهدکرد. ملك خالد ماه گذشته گفته بود که اگر فقط پای عربستان سعودی در میان بود، او ترجیح میداد که قیمت نفت تا اواخر سال ۱۹۷۷ ثابت بماند، باتوجه باین نکته‌آیا اعلیحضرت شاهنشاه احساس می کنند پانزده درصد افزایش قیمت نفت که از طرف ایران پیشنهاد شده رقم قابل مذاکره‌ای باشد؟

ج ـ شما حتما میدانیدکه برخی ازاعضای اوپك خواستار افزایش خیلی بیشتری بوده‌اند ، بنابراین رقم پیشنهادی ایران رقم متعادل‌و بینابینی است ، اما مساله این است که افزایش‌قیمت نفت درسال ۱۹۷۳ که‌در حقیقت یك افزایش چهار برابر محسوب میشد تا چه حد به تورم جهانی دامن زده است؟ درایالات متحده به نسبت پنج‌دهم درصد . بااین حساب پانزده‌درصد افزایش قیمت نفت تاچه حد به‌این تورم خواهد افزود ؟ طبیعتا بمقدار ناچیزی.

مابزودی ، یعنی پانزدهم دسامبر خواهیم دید و تردید نیست که کنفرانس قطر فرصتی برای‌مبادله هرگونه ایده‌و اندیشه خواهد بودو احتمالا مثل این سه چهار سال اخیر روش های عاقلانه‌ای اتخاذ میشود.

تورم همبرگری

س ـ یعنی هر اتفاقی هم بیافتد باز شما احساس میکنید مقدار معتدلی است ؟

ج ـ مامعتدل هستیم ، ما به ویران کردن جهان‌علاقه‌ای نداریم و در حقیقت هم دنیا به وسیله‌ما به ویرانی کشیده نمیشود، خودما هزینه‌های بالا رفته بسیار داریم که از آن رقم خیلی بیشتراست. در همین مدت شما قیمت فولاد خودتان را۸ درصد افزایش دادید.

س ـ تصور میکنم ٦ درصد باشد، قربان.

ج ـ بسیار خوب ، گیریم ٦ درصد، مانام اینرا همانطور که خودتان معمول کرده‌اید تورم همبرگری ، می‌گذاریم ، اما ماکه از شما همبرگر نمی خریم ، ما فولاد ، کالا های الکتریکی ، راکتور های اتمی‌و نیز اسلحه‌از امریکا میخریم و میتوانم به‌شما اطمینان دهم‌که اصولا این یك تورم همبرگری نیست .

س ـ اعلیحضرتا هفته گذشته «او.ای. سی. دی » اعلام کرد که در سال ۱۹۷۵ مصرف نفت‌در ٢٤ کشور عضو آن ۳٫۹ درصد کاهش یافته است ، درحالی که تولید ناخالص ملی فقط ۱٫۲درصد تنزل کرده است. من شخصاسالها است که بانظریات اعلیحضرت‌در مورد رجحان استفاده از نفت در صنایع پتروشیمی براستفاده از آن‌برای گرم کردن خانه‌ها و مصارفی ازاین قبیل آشنائی‌دارم، آیا بعقیده شاهنشاه افزایش‌قیمت نفت به ترویج استفاده از سایر منابع انرژی کمك نخواهد کردو آیابنظر شماچنین‌چیزی خوب‌است یابد ؟

ج ـ این درست همان چیزی است‌که من همیشه امیدآنرا دارم، زیرا شما در ایالات متحده‌منابع زغال برای مصرف چهارصد سال دارید، برای کی وبرای چه شما این زغال رازیرزمین نگهمیدارید؟ واقعا برای کی وبرای چه‌ادرحالی که میبینیم برای تامین منابع انرژی دیگرکار چندانی‌نکرده‌اید.

س ـ فرمایش شاهنشاه پرسش دیگری برای من پیش میاورد : آیا اعلیحضرت بعنوان کارشناس مسائل انرژی احساس میکنندکه ایالات متحده و سایر کشورهائی که از لحاظ تکنولوژی پیشرفته هستند، کوشش‌های همه جانبه و کافی برای پدید آوردن منابع دیگر انرژی‌مانندانرژی‌خورشیدی، ئیدروژن ، امواج دریاو مانند آن بعمل میاورند؟

ج ـ تاآنجا که من میدانم خیر، همه‌چیز را که منتشر نمیکنند ، شما آنچه راکه باید بکنید نمی‌ـ کنید، ممکن است کار هائی‌انجام دهید ،امابنظر من‌این به هیچ روی کافی نیست .

س ـ آیا اعلیحضرت مرکز خواسته‌اند در ذهن خود تخمین بزنند که‌از چه زمانی انرژی خورشیدی‌قابل استفاده خواهدبود، مثلا این‌کار در ۱۹۸۰ یا۱۹۸۵ امکان پذیر است؟

ج ـ نمیدانم ، خود ما در این زمینه تحقیقاتی‌میکنیم، دودانشگاه ماهم اکنون فعالیت خودرا صرف تحقیق‌دراین زمینه یعنی انرژی خورشیدی میکنند ، ولی منابع انرژی فراوان دیگری نیز وجود دارد ، هیدروژن، حرارت مرکزی زمین‌و غیره.

س ـ مایلم به سئوال دیگرم یعنی خرید های ایران از ایالات متحده بپردازم ، تصور میکنم‌که ایران مصمم است ضمن پنجسال آینده حدود ٤٨ میلیارد دلار در امریکا خرج کند، امابخش اعظم این رقم صرف خرید هائی غیر از تسلیحات میشود و ارقام۷تا۹ میلیارد دلار را دیده‌ام که برای خرید اسلحه اختصاص داده‌شده.

ج ـ کمی بیشتر از این رقم ، میتوان گفت که سی‌و پنج‌میلیارد دلار صرف‌خریدهای‌غیر تسلیحاتی خواهدشد، کمی بیشتر از این‌رقم، اگر شما آنچه راکه ما میخواهیم از شما بخریم خواه اسلحه وخواه غیر اسلحه بما بفروشید.

س ـ زمینه های مهم مورد نظرکدام است ؟من شنیده‌ام که خرید بیمارستان‌ها از جمله آنها است .

ج ـ قیمت بیمارستان های شما خیلی خیلی زیاد است ، باید آنرا کمی پائین بیاورید.

س ـ برخی دیگر از سایرزمینه هاچیست ؟

ج ـ زمینه های هسته‌ای و هر چیز دیگری که به تولید برق مربوط شود، ماشین آلات بسیار سنگین. سی و پنج میلیارد دلار رقم کوچکی نیست ، بلکه رقم سرسام‌آوری است . حالابگذارید من یك سئوال بکنم : من واقعا دراین اندیشه‌ام که شما کدام طرف بازرگانی دیگری دارید که یك چنین رابطه بازرگانی عظیمی باآن داشته باشید ؟

س ـ من‌نمیدانم،شاید کانادا، ژاپن .نه ،نمیتوانم بگویم،نمیدانم. من تصور میکنم که در حال حاضر ۲۲ هزار امریکائی غیر نظامی‌درخدمت‌شرکت‌های‌امریکائی درایران بسر می‌برند ، تردید نیست که نگرانی شما در مورد قیمت های نفت دست کم تاحدودی ناشی ازهزینه برنامه های‌عمرانی ایران از جمله پرداخت دستمزد بکارکنان خارجی‌است.

ممکن است اعلیحضرت‌بفرمایند که ایران‌بطورمتوسط درازای هر امریکائی غیر نظامی چه مبلغی به شرکت‌های امریکائی می‌پردازد ؟ من ارقام بسیار بزرگی رادراین‌موردشنیده‌ایم.

ج ـ واقعا ارقام بزرگی هستند

س ـ کسی بمن میگفت که حتی حقوق ماهانه ۱۲ هزار دلار هم هست .

ج ـ در مورد عده معدودی حتی از این هم بیشتر ـ البته نه اینکه تصور کنید این‌افراد عالیترین مدارج تحصیلات دانشگاهی را دارند ، نام آن مکانیک‌های متخصصی راشما چه میگوئید ، هم آنانیکه‌کار های هواپیما را اداره میکنند ؟

س ـ مهندس نگاهداری هواپیما ؟

ج ـ چیزی مثل همین ها ، دستمزدشان خیلی کلان‌است.

س ـ آیا این پول به خود این افراد میرسد ، یا بشرکت مربوطه پرداخت میگردد ؟

ج ـ آه ! این پرسش بسیار خوبی است .

س ـ قربان ، آیا ممکن است حد متوسط دستمزد را ذکر بفرمائید ؟

ج ـ نه ، ولی میتوانم بشما بگویم که این پرداخت خیلی خیلی بالاست ، من حداکثر پرداخت ها را میدانم که آنهم رقمی کمی بیشتر از ۱۲ هزار دلار در ماه است . منظورم اینست که این پرداخت‌بسالی ۱۵۰ هزار دلار برای هر نفر میرسد . بعضی از مردم فکر میکنند که ایران کشور چاقو چله و پولداری‌است که‌نمیداند پول خودش را چگونه خرج کند، بنابراین آنها باید پول ما را از ما بیرون بکشند ، اما این گروه نمیدانند که‌هرشاهی پول این کشور صرف برنامه های عمرانی آن میشود .

س ـ ایران بعد از چین طولانی‌ترین مرز مشترک با شوروی را که تصور میکنم ۱۵۰۰ مایل ، باشد ، دارد ، بعداز جنگ دوم جهانی، یعنی همان روزهائی که من برای اولین‌بار بایران آمدم، تصور میکنم اتحادشوروی‌آذربایجان ایران را برای‌دهسال‌در اشغال داشت . آیا درست است ؟

ج ـ آنها فقط در طول‌مدت جنگ آنجا را اشغال کرده بودند یعنی ارتش سرخ آنرا در اشغال داشت . آنوقت برای یکسال آنرا ازایران جدا کردند .

س ـ فقط یکسال بود ؟

ج ـ بله ، ولی اشغال فقط در مدت جنگ ، از موقعیکه آنها در سال ۱۹٤۱وارد‌ایران شدند .

س ـ ولی آنها که واقعا تا سال ۱۹٤٦ بیرون نرفته‌بودند، آیا درست است ؟

ج ـ نه ، آنها بیرون رفتند ، اما بعد از امریکائیها و انگلیسها ، آنها اول آن رژیم دست نشانده پوشالی‌رابوجود آوردند و سپس رفتند .

هدفهای تسلیحاتی

س ـ با توجه باین مسئله ، خبربازدیدژنرال حسن‌طوفانیان که‌اکثرا خریدهای‌نظامی ایران را انجام میدهد ، از اتحاد جماهیر شوروی ،در روزنامه حزب رستاخیز ، توجه مرا بخود جلب کرد . آیا این بازدید حاکی از آنست که ایران احتمالا موضوع خرید اسلحه از اتحاد جماهیر شوروی را مد نظر قرار داده است ؟

ج ـ ما درگذشته هم ازاتحاد جماهیر شوروی اسلحه خریداری کرده‌ایم . هدف اصلی ما در موضوع اسلحه، در نظر گرفتن‌نیازهای‌تسلیحاتی کشور است، ما از همه جا اسلحه میخریم ، هرکس‌بتواند این سلاحها را برای ما تامین کند، از نظر ما فرق نمیکند . اگر آمریکا بتواند تامین کند بسیار نیکوست ، ولی باید بدانید که شما تنها منبع‌تامین سلاح نیستید .

س ـ بنابراین این موضوع علامتی برای جلب توجه‌سایر منابع بشمار میرود ؟

ج ـ خیر ، این عمل قبلاانجام گرفته است .

س ـ همانطور که شاهنشاه اطلاع دارند من روز گذشته با هواپیما برفراز تنگه هرمز پرواز کردم و شاهد عبور نفتکش‌های عظیم از این راه آبی بودم ، با علم بر اینکه۹۰ درصد نفت ژاپن و ۷۰ درصد نفت اروپا و ۳۰ درصد نفت ایالات متحده از تنگه۲٦ مایلی هرمز که یک جانب آن‌سواحل کشور عمان و جانب دیگرش خط ساحلی ایران‌وبندرعباس قرار گرفته ، حمل میگردد و نیز با آشنائی باین مطلب که خیلی آسان میتوان جلوی‌این عبورومرور را سد نمود ، شخص بهتر میتواند دلیل احتیاج ایران را بخریداسلحه درک نماید . با تامین مقادیر معتنابهی اسلحه و با توجه به دامنه آن، بنظرآن اعلیحضرت نقش استراتژیکی ایران دراین قسمت جهان از نقطه نظر جغرافیای‌سیاسی (ژئوپولیتیک) چه خواهد بود ؟

ج ـ ایران خود سنگر ثبات است، تصور کنید که اگر عمان بدست جبهه خلق برای آزادی عمان ، که کمونیسم بین‌المللی در آنجا بوجود آورده بود، میافتادمیتوانستند تقریبا بادست خالی محل عبور منبع انرژی جهان را تهدید نمایند . حال‌بایددید درصورتی که ایران اقدام قاطعی به‌عمل نمی‌آورد، چه تهدیدی ممکن بود بوجود آید . بنابراین قدرت ما ، قبل از هرچیزضامن ثبات ملت ماست ، در درجه بعد ایران کمک کننده به‌ثبات منطقه خلیج فارس است، تمام منطقه خلیج فارس ، زیرا ما بهترین روابطرا با کلیه‌کشور های کرانه های خلیج فارس برقرار ساخته‌ایم . و اگر آنها متفقا با ما همکاری نمایند چه بهتر ، در غیر اینصورت ما بایستی قادر باشیم درصورت لزوم به تنهائی آن راه آبی را باز نگاهداریم همچنین ایران میتواندستون‌ثبات برای‌آسیای غربی باشد و این چیزیست‌که همه ما آرزومندیم . فی‌المثل همان کاری که ژاپن میتواند برای شرق آسیا انجام دهد ، ولی برخی‌پرسشهاپیش می‌آید: آیا ژاپن‌باتحولات جدیدتصمیم خواهد گرفت که‌بصورت‌قدرت نظامی درآید و یا آنکه‌همچنان بصورت قدرت اقتصادی باقی خواهد ماند ؟

بعد به خاورمیانه‌میرسیم‌ایران در منتهاالیه غرب آسیا واقع شده است . سیاست ما چنان است که غیر از آشوبگرانی مانند فیدل کاسترو ، همه به آن احترام میگذارند و به آن اعتماد دارند ، کاسترو معتقد است که بین کشورهای عضو اوپك عده‌ای خوب هستند ، عده‌ای بد . خوبها آنهائی هستند که برای‌رژیم‌او شخصیت قائل هستند . او معتقد است که خوبها کاملا حق دارند قیمت نفت خود را بالا ببرند ، اما بدها چنین حقی ندارند. همچنین او خودش میتواند شکرش را از قرار هرتن هزار و هفتصد دلار بفروشد و این کار را دو سال پیش کرد . بسیار خوب‌به این همانطور که

بقیه درصفحه ۲۲

آمار زاد و ولد بالا می‌رود!

طرح تعیین ساعات کار برای اصناف

جنگ و کشتار بیست ماهه بیروت ، با شصت هزار کشته و زخمی و میلیونها دلارخسارت،یک جنبه « سازنده » داشت و آن اینکه میزان زاد وولد را بنحو محسوسی بالا برد، این راآمار نوزادان این‌شهر جنگ‌زده درروز های سیاه جنگ خانگی نشان‌داد. دوسال پیش از این نیز ، تحریم نفتی اعراب علیه غرب آنهم در زمستان سرداروپا ، کمبودمندی مواد سوختی ولزوم صرفه‌جوئی آنرا بدنبال آورد ـ زن و شوهرها را نسبت به یکدیگر مهربان‌ترکرد و حتی مردان سرد مزاج انگلیسی نیز از این قاعده مستثنی نبودند. اینها را به جد بگیرید . واقعا شوخی و طنز و مجوکه نیست ، موسسه های آماری که در دنیای پیشرفته حتی نفس کشیدن‌آدمیزاد راهم عدد ورقم محاسبه می کنند باآمار وارقام چنین ادعائی کرده‌اند .

البته نباید تخم لق شکست ودرقدم اول ، ساعات کارجدید اصناف تهران را زیرشلاق‌انتقاد گرفت واین داروئی راکه شایدبر برخی‌ازدردهای اجتماعی‌بخصوص ترافیک ـ مرهمی باشد از پیش بی‌اثر خواند . بالاخره یک روز می‌بایست ساعت کار کسب‌وکاسبی تهران به نظم درآید وچه بهتر که انجام این « ضرورت اجتماعی » شفای دردمزمن « ترافیک » راهم درپی داشته باشد. ولی تعطیل اول غروب مغازه‌هاکه‌نتیجه طبیعی آن زودرفتن انبوه مغازه‌دارها به منازل است ممکن است برنامه بهداشت و تنظیم خانواده رابرهم بزند !!

این مطلب را یکی از تجار تحصیلکرده به گزارشگراطلاعات گفت وی که فارغ‌التحصیل رشته اقتصاد است درتوجیه نظریات خود می گفت : درست است که اجرای ساعت کار تازه اصناف ممکن است دربسیاری ازز‌مینه‌های اجتماعی مفید وموثر باشد ولی به اعتقاد من یک ضرر کلی دارد، و آن اینکه برنامه تنظیم بهداشت وخانواده رابرهم خواهد زد !

چون قبلا کاسب کار وقتی ساعت ده شب به منزل می‌رفت خسته و کوفته شام خوردمنخورده به بستر می‌رفت ولی حالا که مثلا دوتا سه ساعت زودتر به منزل‌می رود تاموقع‌خواب‌فرصت استراحت دارد . البته مطالعه روزنامه و احیانا تماشای تلویزیون و بساط مشب‌جره » وفال حافظ گرفتن بخصوص درایام زمستان این‌اوقات فراغت در منزل رابخوبی‌برخواهد کرد معهذا باید انتظار بالارفتن رقم نوزادان را داشت !

هنوز باور ندارند

دیروز ، تهران، مثل هرروز سحر خیز بودولی‌برخلاف همیشه دوساعت دیرتر شروع به کار کرد درعوض ، ساعت۹ صبح ،که در روز های دیگر ساعات‌معمولی بود، خیابان‌های شهر مثل‌روزهای شلوغ شب عید بود. مغازه‌دارها، اغلب طبق معمول پسرکسب و کارشان آمده بودند ولی از ترس جریمه شدن مغازه‌هایشان را باز نمی کردند . بعضی‌ها در همان مشمول طرح تعیین‌ساعت کارلیست وبهمین جهت در حالیکه دویشه‌ور به‌انتظار فرارسیدن ساعت ۹ صبح و گشودن در مغازه هستند ، اوکار خودرا آغازکرده‌است.

سیگار فروش پیر حاشیه‌خیابان راسته قدم‌می‌زدند ، بعضی‌هادوسه نفری گپ می‌زدند .

آنهائیکه کم حوصله‌تر بودند کرکره مغازه‌ها را بالا می‌کشیدند، وارد مغازه می شدند و دوباره کرکره ها را پائین می‌کشیدند .

در گزارش‌های خبرنگاران شهری اطلاعات که نتیجه گفت و شنود با کسبه خیابانهای مختلف تهران بود یک نکته مشترک بهشم میخورد و آن اینکه کسبه هنوز طرح‌جدید را باور ندارند و گروه دیگر نیز آنرا چون‌دیگرطرح‌های مشابه‌آزمایشی کم دوام میدانند .

از یکصد و پنجاه نفر کسبه خیابانهای‌خیام ، سعدی،فردوسی، بازار ، استامبول ولالزار وفرح گزارشگران ما از مزایای طرح درزمینه های تامین سلامت کسبه، صرفه‌جوئی در مصرف آب وبرق وبهبود وضع ترافیک با آنان صحبت کرده بودند.هشتاد درصد باتردید می گفتند : ماکه چشمان آب نمی‌خورد» پانزده درصدبشدت با آن مخالفت می‌کردند تنها ۵درصد آنهم بصورت مشروط موافق آن بودند .

در همین آمار گیری ٢٤ درصد از این کسبه به پاسخ این سوال که برای اوقات فراغت خودچه فکری‌کرده‌اند؟ پاسخ منفی دادند چرا کسبه اعتقاد ایشان تا این برنامه جا نیفتد و همه آنرا جدی نگیرند نباید برای اوقات فراغت‌فکری کردا ۵۲ درصد گفتند به زن‌و بچه هایمان می‌رسیم چون این واقعا یک توفیق اجباری‌است.

شش درصد گفتند به سینما و تماشاخانه خواهیم رفت . چهار درصداز این فرصت‌برای یاد گرفتن زبان‌استفاده‌خواهند کرد. پانزده درصد گفتند کسبه دیدن دوستان و فامیل‌خواهند رفت و بساط «دوره» شبانه‌یا هفتگی براه خواهند انداخت. وسه درصددیگرگفتند:خودمان هم نمی‌دانیم چه باید بکنیم!

پاسخ این گروه ۱۵۰ نفری کسبه در برابر این پرسش گزارشگران ما «آیا زن و فرزندان‌تان ازاین برنامه‌راضی هستند» چنین بود:

٤٦ درصد : خیلی راضی هستند

۲۹ درصد : بچه ها راضی نیستند چون بعد از این باید بیشتر درس بخوانند و کمتر تلویزیون ببینند.

۱۲ درصد : خانمها باید به جای محاضره، بساط شامرا فراهم کنند و شاید از این‌بابت باری بردوش‌شان اضافه شده باشد.

۱۳ درصد : خانمها راضی نیستند چون زود بستن مغازه ها منجر به کم شدن درآمد خواهد شد ودرحد نهائی‌آنها متضرر خواهند شد.

عده‌ای از کسبه باطرح جدید موافقند و گروهی آنرا برای خودمضر میدانند

کار دزدکی بعداز ساعت ۷

یکی ازگزارشگران اطلاعات می‌نویسد ، ساعات جدید کار اصناف در خیابان های شاه، شاهرضا و نادری چندان‌تاثیر نکرده بودچون اکثرمغازه‌های شمال شهر زودتر از ۹ بازنمی کردند ولی بازار قیافه دیگری بخود گرفته بود در بازار ۱۸ هزار واحد صنفی وجوددارد که حدود ۹۰ هزار نفردر این محل کار میکنند. بازار محلی بود که تا دیروز از ساعت ۷ صبح فعالیت خود را شروع میکرد. یعنی‌شاگردهاو پادوها از ساعت شش صبح می‌آمدند جلوی مغازه‌ها را آب و جارو می‌کردند ، کرکره ها را بالامی کشیدند ، داخل مغازه را گرد گیری می‌کردند و از ساعت ۷٫۵ ـ ۸ صبح شروع به کار می‌کردند.

احمد علیزاده (تعمیر کار رادیو تلویزیون)می‌گفت:بیشتر فعالیت ما از ساعت شش‌بعد از ظهر ببعد است.. یعنی‌زمانی مردم‌ا زکار روزانه خودفراغت پیدا می‌کنند به ما مراجعه‌کنند حالا شما فکر کنید اگر قرار باشد ما ساعت ۷ بعد از ظهر تعطیل کنیم چه وقت باید بکار هایمان برسیم مثلا تلویزیون رنگی برنامه‌اش را از ساعت هشت و نیم شروع میکند اگر این تلویزیون ها احتیاج به تعمیر داشت ـ که اغلب دارد مردم باید چه ساعتی ما راخبر کنند؟ با این برنامه مجبورم

بقیه درصفحه ۲۲

۱۶۰۰۶ م ـ الف

آگهی استخدام

سازمان انرژی اتمی ایران واحد نیروگاه ها جهت‌تکمیل کادر خود احتیاج به افراد زیر دارد :

مهندس هسته‌ای، مهندس برق و الکترونیک ،مهندس مکانیک ،حتی‌الامکان با سابقه کار در زمینه مربوطه .

شرایط استخدام

۱ـ تابعیت دولت شاهنشاهی

۲ـ دارا بودن حداقل مدرک لیسانس در رشته های مربوطه .

۳ـ داشتن برگ خاتمه خدمت و یا معافیت دائم غیر پزشکی .

٤ـ نداشتن تعهد اشتغال کار در موسسات و سازمان های دولتی .

۵ـ دارا بودن سلامت کامل به تشخیص سازمان

٦ـ آمادگی خدمت در جنوب کشور .

۷ـ حداکثر سن ۳۵ سال .

داوطلبان واجد شرایط در صورت موفقیت درامتحانات ورودی برای ۲تا۳ سال بخارج از کشور برای قسمت اپراتوری نیروگاه های هسته‌ای فرستاده خواهند شد.

داوطلبانی که‌برای دوره کارآموزی اعزام میگردند باید تضمین رسمی بسپارند که پس از خاتمه کارآموزی دو برابر مدت کارآموزی درهر نقطه‌ای که سازمان تعیین نماید خدمت کنند‌این تضمین ممکن‌است ملکی یا بانکی باشد .

از متقاضیان واجد شرایط دعوت میشود حداکثر تایک هفته پس از نشر آگهی شخصا در ساعات اداری به سازمان انرژی اتمی ایران واقع در خیابان کریمخان زند ، خیابان زاهد ، واحد نیروگاه ها مراجعه نمایند .

بالف ۲۲۳۸۱

روونتا وخانم خونه باهم ... کارهائی میکنن که همه مات می‌مونن

Rowenta

بنیانگذار عباس مسعودی
صاحب امتیاز و مدیر : فرهاد مسعودی
سردبیر : منصور تاراجی
سال پنجاه‌ویکم
محل اداره : خیابان خیام . ساختمان اطلاعات
تلکس. ۲۱۲۳۳۶ - تلگرافی : اطلاعات تهران
تلفن ۳۲۸۱

سرمقاله

انجمن‌ها، شهرداران و مردم!

شهرداران سراسر کشور در اصفهان گرد آمده‌اند تا در زمینه مسائل عمومی شهرها و شهرداریها تبادل نظر کنند . در نخستین جلسه این کنفرانس ، آقای نخست وزیر باشهرداران سخن گفت و اندرز داد که پیشرفت کار شهرداریها موکول‌است به همکاری مثلث شهرداران ، انجمن‌ها و مردم .

شهرهای ایران رو بتوسعه میروند ، اما این توسعه‌هرگاه توام با یک برنامه صحیح و سنجیده نباشد ، هرگاه به تناسب افزایش جمعیت نسبت‌به تامین احتیاجات عمومی و ارائه‌خدمات شهری ، زیبائی شهر ، نظافت شهر ، عمران شهر و اموری ازین قبیل اقدام نشود ، دشواریهای زیادی به‌بار خواهد آمد. بار سنگین این وظایف بر دوش شهرداریها قرار دارد درحالی که شهرداریهای ما اکثرا در ایفای چنین‌وظایفی ناتوان‌بوده‌اند. اگر در گوشه و کنار کارهایی‌هم‌صورت‌گرفته به اتکاء کمک‌های موثر دولت بوده است . کمکی که نمیتواند همیشگی باشد .

تشکیل انجمن‌های شهر و سپردن شهرداریها به‌شهرداران منتخب انجمن ، اولین هدفش ایجاد شهرداریهای متکی به‌مردم است. شهرداریهایی که نیروی مادی و معنوی خود را مستقیما از مردم کسب کنند و با مشارکت موثر مردم بتوانند شهرها را اداره کنند و برنامه‌های شهری را بموقع اجراء بگذارند . اما چنان که در سال‌های گذشته شاهد بوده‌ایم از یکطرف صندوق خالی و هزینه سنگین شهرداریها و از طرف دیگر کشمکش‌تمام نشدنی شهرداران و انجمنها مجال هرنوع اقدام موثری را در اجرای برنامه‌های اساسی سلب کرده است .

در دوره چهار ساله گذشته ، دائما در روزنامه میخواندیم‌که شهردار فلان شهر کنار رفت یا کنار گذاشته شد . اختلاف شهردارها و انجمن‌ها گاهی به جاهای باریک می‌کشید و مثلا شهرداری که از طرف انجمن شهر معزول‌شده بود تصمیم‌انجمن را غیر قانونی تلقی کرده حاضر نمیشد از پشت میز شهرداری برخیزد و در همان حال شهردار جدید به رتق و فتق امور می‌پرداخت ضمن اینکه اعضای انجمن نیز جمعی بطرفداری از شهردار معزول و جمعی دیگربه هواخواهی‌از شهردارمنصوب پرسروکول هم میزدند !

پیداست که در چنین شرایطی دستگاه شهرداری نه قادر به انجام خدمتی خواهد بود و نه میتواند اعتماد و اعتقاد مردم را نسبت به‌خود جلب کند .همانطورکه آقای نخست‌وزیر تذکر میدهددر روابط متقابل شهرداریها و مردم ، قدم اول باید از طرف شهرداریها برداشته شود تا مردم به حسن نیت و قصد خدمت آنها معتقد شوند و بنوبه خود گوشه‌یی از کار شهر را بگیرند .

راست است که نیروی محرک و موثر را برای تحقق بخشیدن به برنامه‌های شهری باید در مردم هر شهر سراغ کرد ولی بهره‌گیری ازین نیرو هنگامی‌میسرخواهدبود که‌شهرداریها بتوانند اعتماد مردم را جلب کنند .

مقالات واندیشه‌ها

درباره زمینی که هم هست و هم نیست

از: ابوالقاسم پاینده

هفته پیش تنی چنداز وابستگان دستگاه پر برکت‌قانونگزاری ،ضمن سخن از مبانی تعیین ماالاجاره، ،از سر حسن نیتی درمرز ساده دلی ، چنان نظر داده بودند که بهای زمین دراین میان بحساب نیاید ، و به پندار خویش گرمای از معمای اجاره بها گشوده بودند.

قضیه مالکیت و بهره‌وری از زمین ، بصورت کالا ،از مشکلات بسیار پیچیده فقه وقضا وقانون است . در قرآن هست که زمین از آن خداست وبه هرکس از بندگان شایسته خویش که‌خواهد میسپارد . شاید در اینجا مقصود حکومت زمین است نه مالکیت در اراضی موات یا بایر ، مالکیت و حق بهره‌وری ، وابسته به‌عمران است که اگر نبود، مالکیت‌نیست. بی‌گفتگو زمین‌کالائی است‌طبیعی. بهمین سبب وزارت منابع طبیعی رحمه‌الله علیه و میراثخوار آن چنان دیده‌اند که زمین های بایر خدا را محصور کنند و راه کوه ها و دره‌های پرعلف را جز با شرایطی صعب‌المنال بر روی طالبان چرابیندند ،مگر بدینوسیله گوشه‌ای از مشکل گوشت وشیر وکره وپنیر حل‌شود ، که بحثی دیگر است .

در متون حدیث روایت های مکرر هست که پیغمبر ما ،درایام مدینه فرموده بود زمین را به کرایه (یعنی اجاره) ندهید یا بکارید یا بدهید بکارند . کمالبته زمین کشاورزی را منظور دارد .

باب مزارعه و مساقات (یعنی قرار آبیاری کشتزار در مقابل حق معین) که در فقه مسلمانی هست معلوم میدارد که در رسوم سلف اجاره دادن زمین کشاورزی ، باحق مقطوع، دست کم پسندیده نبودمو این نمودارتلاش‌مسلمانی در کار مبارزه با مصایب سرمایه داری وایجاد مالکیتی معتدل است که بایدآنرا معجزه بزرگ ختم پیغمبران شمرد .

در اسلام مالکیت هست . سرمایه در کمال حرمت واعتبار است چندانکه بحکم شریعت دست رباینده چند درم را باید برید .اما سرمایه داری آهنربائی که چون ورطه گردابی ، سرمایه های کوچک را بکام میکشد ،وپیوسته گدای‌خشمگین میسازد.اصلانیست اکنون در این‌دوران آشفتگی و خطرعام جهانی، هاتف غیب بانگ میزند که ای بیخبران حیرت زده راه نه‌آنست ونه‌این ، ومسلمانی داروی همه بلیات حاضر و خطر های نمودار آینده را با مهار گردن سرمایه خطرناک و طرح مالکیت محدود فراهم دارد .

اما زمین بنا از بابی دیگراست . این دوستداران رفاه عامه که چنین بیباک بر عامل زمین خط بطلان کشیده‌اندگوئی بیاد نداشته‌اند که بنارا برهوا نمیسازند و اگر بسازند همانند قانون نادرست پایدار نمیماند.

چندی پیش سران سیاست و قانون، تلاشی مصمم کردند که زمین بنارا از صورت کالای بازرگانی که صبح وشب چند بار دست بدست میرود در آرندو از پی مشورت های دراز قانون ضد بازرگانی زمین از قالب درآمد کهبموجب آن زمین بایر را تنها برای مصرف . یعنی ایجاد بنا، میشد خرید وگرنه‌فروش آن میسر نبود .

وجه موجی از خوش‌بینی به دلها افتاد . گفتند زمین از عرش اعلا فروافتاده و نیمی از گرفتاری مسکن ، غول سیری ناپذیر که نیم و بیشتر درآمد مردم میانحال را میبلعد ، از میان رفت . و باش تا از همت بزرگان و یمن‌کاردانی ایشان نیم دیگر یعنی مشکل‌مصالح را حل شود، واز برکت آن‌خانه های ساخته و پرداخته برسر هر کوی و برزن حراج کنند . انتظار میرفت بدنبال این قانون مهارکننده اگر اوجگیری قیمت زمین آرام نشود ، دست‌کم‌بصورت پرواز عمودی نباشد اما پیش‌بینیها نقش هوا بود، اوج قیمت زمین از آنچه بود تندتر و عمودی‌تر شد اکنون درست یکسال و چند ماه پس از قانون‌ضدزمین تهران‌بزرگ که سالهاست در قلمرو پردود و محدودخوددر خفقان افتاده دچار تبی سوزان شده ، بهای‌زمین‌سه و چهار واحیانا پنج و شش برابر شده و این اوجگیری ، باشتابی نه‌باورکردنی دوام دارد. بهای زمین نه چون کالای عادی ، پل چون طلا در بورسها بوقت‌بحران و سقوط ، روز و شب دگرگون میشود ، یعنی بالامیرود.

یاددارم در آنسالها که هرچهارشنبه صبائی بود ودست ودامن‌ما بگرفتاریهای چاپ‌آلوده بود، چند گراور در آلمان ساختیم و آنرا بامرکب‌آلمانی باماشین آلمانی بدست چاپگر آلمانی در تهران چاپ کردیم . اما همانند چاپ آلمان نشد . گوئی اختصاصات‌اقلیمی و شاید، گرما ورطوبت محل در نتیجه کار اثر داشت . باید کارشناسان والامقام‌اقتصاد که چشم بد دور همه‌جا چندوجین از آنها گروه‌اندرگروه میروند ، این‌پدیده شگفت را توجیه کنند که چگونه قانون ضد زمین با آن همه شکوه وطنطنه نه تنها همانند داروی تقلبی‌بی‌اثر بوده بلکه بدنبال آن بیماری ، سخت و سخت‌تر شده یعنی بگفته ملای‌روم سرکنکبین صفراافزوده وروغن بادام خشکی نموده وحاصل قانون درکار مهار گرانی زمین وارونه بوده است .

شگفتا اگر لبو فروش محله ، کالای پخته خویش را نیم‌ریال از آنچه در لوح محفوظ قیمتها آمده گرانتر بفروشد بازرسی است و جلب و جریمه واحیانا پرده‌آویخته بردرکه این واحد صنفی بجرم گرانفروشی محکوم به تعطیل است . و دنباله قضایا که رشته بلیات عام را ازآنچه میباید درازتر میکند . اما درقبال این پدیده شگفت‌در مرز خطر، همه سران قوهواز جمله عالیجناب اطاق اصناف که در همه تاریخ‌ازنبودنش خلائی بوده واکنون نیست ودر مرکز معتبر تعیین قیمتها که‌گران شدن بودبر رخنشوئی را زیرنظر دارد و کمیته حمایت از مصرف کنندهکه‌گفتار دلنشینش بگوش‌مردم طماع نمیرود ، خاموش نشسته‌اند و تدبیر نیکمردان قانونگزار نیز همین است که زمین را ازفهرست عوامل قیمت بنا محوکنندگوئی‌امید دارند از این سابقه قانونی‌روش جنیان‌سازی برهواء ابداع‌ومعمول شود و عامل مزاحم زمین که برای طبقه اجارنشین نکبت است و برای زمیندار نعمت ، از میان برخیزد.

اما زمین دوار گالیله که با امضای توبه‌نامه کشیشان ابله از رفتار نماند ، استوارتر از آنست که با نیش قلم واندیشه قانونی از صف عوامل‌گرانی زای برخیزد . هم‌اکنون ازجمله‌حقایق سخت و لابمناپذیر است که درخیابانهای عادی دارالخلافه یک متر زمین خدا را بکمتر ازسی و چهل هزار ریال و بیشتر نمیفروشند ومرد میانحال اگر دوماه‌هوا بخورد شاید بتواند بادرآمد خود یک متر زمین بخرد از خیابانهای گران میرسید که واقعا سرسام‌انگیز است وگویاهم‌اکنون ارزانترین زمینی که در شهر واطراف میتوان یافت درعرصه بهشت‌زهرا است .

دراوضاعی از این گونه است که نیک محضران خوش نیت قانونگزار که بحکم اقبال چیزی از صلاحیت پیغمبران سلف را بکف آورده‌اند اما راه ورسم بکاربردن آنرا از آداب‌پیغمبران‌نیاموخته‌اند، چنین ساده و آسان،زمین طلاوار را از عوامل بناخط میزنند ورشته پریشان اجاره بها را از آنچه هست آشفته‌تر میکنند . گوئی‌این نیکمردان قانونساز خوشباور پنداشته‌اند ، موجران همه غولان طلاخوارند از صف جماعت هفصد هشصد کنتوری ، که مدتهاست چون سیمرغوکیمیا از جهان معدوم شده‌اند ، ودر صف این جمع محکومان که به مد روزاز چهارسو هدف ملامتند و تعرض، یقیمان و بیوه‌زنان‌وپیران وامانده‌ونیمه‌دانگیان مضطر را که میباید از حاصل اجاره ، چرخ معاش خویش را بگردانند از نظر دور داشته‌اند.

خارج از متن

بگفته سوفسطائی پور، اطاق اصناف، که‌از چشم بد مصون‌باد، بعداز مدتها تلاش تقریبابی ثمر، درراه‌صحیح مبارزه با گرانفروشی افتاده‌زیرا دست کم‌دروقت تعطیل فروشگاهها و مغازه‌ها که‌بحکم اطاق‌بیشتراز سابق شده گرانفروشی کاملا مهار میشود والبته این مقدمه تولیقهای بعدی است که‌انشاءالله ساعت کارمحدودتر شود ورشته گرانفروشی کوتاه‌تر.

گزارش روزانه حسین مهری

پاریس

الهام بخش یک مهربانی بزرگ

از مرگ «ژان‌گابن» ، بازیگر نامدار فرانسوی روز هامی‌گذرد ، با این همه، برنامه‌های ادای احترام به این درگذشته، در فرستنده های رادیویی و تلویزیونی فرانسه‌که تعدادشان به یک دوجین میرسد ، به پایان نرسیده است . روزنامه ها و مجله ها هم در تجلیل مردی که در زندگی بزرگ ترین شکست های یک مرد راخورده بود و طعم بزرگترین پیروزی های یک بازیگررا چشیده بود، سعی فروگزار نکرده‌اند.

اما زیباترین وصف ، و بهترین تجلیل را از «ژان‌گابن»، «روبراسکاربی» ، نویسنده و روزنامه نگارمشهور فرانسوی در قالب این عبارت ها ،بعمل آورد :

«چرا از «ژان گابن» ، به عنوان یک غول مقدس سخن میگوییم ؟ غول های نقش‌بازی هستند که شخصیت شان زیر سیطره نقش قرار میگیرد . این ها همیشه بازیگر نیستند .

در مورد «گابن» چنین‌می‌نماید که عکس این قضیه رخ داده است . این شخصیت ، بسیار انسانی‌تر ، و تجربه روزانه ما ، بسیار نزدیک تر است . او نه الهام بخش خشونت و وحشت ، نه الهام بخش افسار گسیختگی جنبی بود ، تنها و تنها الهام بخش یک مهربانی بزرگ بود. به‌این دلیل است که احتمالا معدود کسانی در میان ما هستند که این روز ها، احساس سرگیجه‌آور از دست دادن یک خویشاوند را ندارند .»

به ندرت در تاریخ سینما اتفاق افتاده است که بازیگری را باچنین سیمای انسانی‌ترسیم کنند .

نامه روز

سیستمی کاملتر از این؟

از: محمدحسن جلیلی

اگر در تهران زندگی میکنید بدنیست این چند نکته اطلاعاتی بی‌قابل و کم مصرف را بخاطر داشته باشید ، چون در غیر این صورت ممکن است که با خطر جدی و یاخدای نکرده‌از دست دادن جان یکی‌از عزیزان خود روبرو شوید .

بدست آوردن این اطلاعات البته آسان نیست و تجربه‌زیاد میخواهد ، والبته بینش و بصیرت بسیار این جانب بود که متوجه‌این‌نکات ارزنده‌شدم!

جریان ازاین قرار بود که یکی از اقوام بنده تصادف کرده بود و چند جراحت در صورتش ایجاد شده بود ،با سرعت بسیار اورا به‌بیمارستان جرجانی‌که نزدیکترین‌بیمارستان بود بردیم، دکتر کشیک که مرد فهمیده و باطلاعی بنظر میرسید گفت که از شواهد برمی‌آید که جراحت مربوط بصورت و بهترین محل برای رسیدگی باین نوع مجروحین بیمارستان امیراعلم است . او باکمال صداقت ما را مطلع ساخت که هیچ کاری از دست او ساخته نیست .

بیمار را که خونریزی زیاد داشت و بسختی راه میپیمود بطرف بیمارستان‌امیراعلم بردیم، ودر آنجا با دکتر خوش‌نیتی روبرو شدیم که اطلاعات بیشتری در باره بیمار بمادادو گفت که این بیمار احتمالاخون ریزی‌مغزی کرده و در اینجااز دست وی کاری ساخته نیست و بهتر استاو را به‌بیمارستان سینا ببریم. (ضمنا در هرسه بیمارستان از ورود اتومبیل‌با مریض بداخل جلوگیری کردند و ما مجبور بودیم که مجروح را کشان‌کشان، مدتسه ساعت ازاین بیمارستان به آن یکی ببریم).

در بیمارستان سینا بعد از عکسبرداری متوجه شدند که مجروح خونریزی‌مغزی‌نداشته و جراحت فقط در صورت است،دکتر مربوطه این‌اطلاعات ذیقیمت را ازما دریغ‌نکرد و گفت که از دست او برای ما هیچ کاری ساخته نیست وما باید بیمار را به امیراعلم ببریم، نصیحت را قبول کرده وبیمار را که تاکنون ۱۵ ساعت از تصادف میگذشت و هنوز باو هیچ رسیدگی نشده بودوبحال اغماء افتاده بود به بیمارستان امیراعلم بازگرداندیم ، درابنجا نیز دکتر برای بررسی بیشتر احتیاج بعکس داشت ، ولی بیمارستان سینا حاضر نبودکه عکس را به بیمار بدهد ، در نتیجه عکسبرداری مجدد لازم است و انتظار مجدد .

(توجه : عکسبرداری در بیمارستان توسط اشعه انجام میشود واین اشعه سرطان زاست) .

البته ذکر مطالب فوق به منظور انتقاد از سیستم کاملو بدون نقص بیمارستان هانبود. بلکه آشنا کردن مردم‌به‌تخصص هر بیمارستان جهت‌روبرو شدن با حوادث اضطراری .

خدا کند شما بتوانید مرض و یا جراحت بیمار خود را زود تشخیص دهیدتا او را سریع‌تر به بیمارستان مربوطه برسانید . اگرچه رساندن بیمار زنده باولین بیمارستان ، از میان این ترافیک و شلوغی کلی شانس میخواهد !

بخش خصوصی برای توسعه آموزش عالی چه کرده‌است؟

از: فیروزمجللی

باصنعتی شدن کشور و افزایش جمعیت و بالا رفتن‌سطح زندگی مردم ، نیاز جامعه به آموزش عالی ، همراه با سایر نیاز های آموزشی در سطوح مختلف ، بسرعت توسعه می‌یابد . جوانانی که‌دوره های مختلف دبستان ، راهنمائی و دبیرستان را میگذرانند ودیپلم متوسطه میگیرند عموما مایلند به موسسات آموزش عالی وارد شوند و هر یکی از رشته های مورد نیاز جامعه« مانندپزشکی، مهندسی ، اقتصاد، حسابداری، حقوق ، کشاورزی و دامداری...» تخصص بگیرند .

در تابستان گذشته عده داوطلبان شرکت در مسابقه‌ورود بدانشگاه ها و موسسات آموزش عالی به دویست و پنجاه هزار نفر رسید و فقط حدود سی‌هزار نفر به آموزش عالی راه‌یافتند، تعدادی هم در دانشگاه ها و موسسات آموزش عالی کشور های خارج ثبت‌نام کردند و هزینه سنگین‌مسافرت وتحصیل درخارج را پذیرفتند ،بنابراین تنظیم برنامه‌ای برای مقابله با این نیاز روز افزون ضرورت و فوریت دارد، بخصوص در این زمان که آموزش و پرورش در سیاست خود تجدیدنظر کرده و گویا مجددا توسعه آموزش و عرضه خدمات آنرا به بخش خصوصی واگذار خواهد کرد، چرا که باین نتیجه رسیده که دخالت بخش خصوصی‌اثر خوبی در کیفیت کارو ایجاد رقابت خواهد داشت.

توسعه آموزش عالی چه‌از لحاظ کمی‌و چه از لحاظ کیفی مستلزم تخصیص اعتبارات قابل توجه است ولی تامین چنین اعتباراتی از محل بودجه دولت مقدور نیست زیرا اولا بودجه دولت محدود است ، ثانیا برای کشوری در حال رشد سریع ، طرحها و برنامه هائی وجوددارد که‌از اولویت بیشتری برخوردار است مانندطرحهای زیر بنائی صنعتی و اقتصادی ساختمان بنادر ، راه ها، فرودگاه ها و شبکه‌های آبرسانی و برق ، مخابرات و همراه باآن تامین هزینه های بهداشت عمومی« که دولت نباید تمامی مسئولیت‌آن را بعهده بگیرد بلکه ازامکانات بخش خصوصی نیز با ضوابط خاص استفاده کند» ، مبارزه‌با بیسوادی و آموزش ابتدائی و حرفه‌ای‌و غیره .

بنابراین برای تامین‌اعتبارات لازم جهت توسعه آموزش عالی جز از طریق دریافت هزینه خدمات آموزش عالی ازخانواده هائی که توانائی پرداخت دارند امکان ندارد . تامین اعتبارات‌از طریق فروش خدمات یکی از رایج ترین و قدیمی ترین‌روشها است . تنها با فروش خدمات آموزشی بخانواده ها وموسسات است که میتوان اعتبارات لازم‌را برای توسعه و تکامل خدمات آموزش عالی و موسسات‌مجهز فراهم کرد.

البته این روش با آموزش رایگان برای‌جوانهای بااستعداد و کم درآمد تضادی نداردزیرا دولت و موسسات خصوصی می توانند با تخصیص بورس هائی برای این قبیل جوانها امکان تحصیل رایگان آنان را در موسسات آموزش عالی فراهم آورند در حالی که قسمت‌عمده هزینه آموزش عالی از فروش خدمات آموزشی بخانواده های متوسط و پردرآمد یعنی ازمحل شهریه تامین میشود. بخاطر ارزشی که بدست آوردن مدارک تحصیلات عالیه از لحاظ مادی، یعنی از لحاظ حقوق‌و دستمزد ، و همچنین از لحاظ معنوی یعنی موقعیت اجتماعی دارد، از سوئی اینک باافزایش سریع درآمد سرانه ، شهریه نسبت بدرآمد طبقات متوسط و بالا سنگین نخواهدبود .

تجربه نشان‌داده که اداره موسسات آموزش عالی‌از طریق فروش خدمات موجب‌حسن‌اداره این موسسات و مراقبت بیشتر دانشجویان و اولیاء آنان برای استفاده از خدمات آموزشی و بالاخره دقت بیشتر هیئت علمی بانجام وظایف آموزشی میشود و نه تنها از لحاظ کمی باعث توسعه آموزش عالی میشود بلکه عامل موثری در بهبود کیفی آن نیز خواهدبود .

مشهور ترین و معتبر ترین دانشگاه های جهان با این‌روش اداره میشوند . سال گذشته که ازچند دانشگاه بزرگ آمریکا بازدید میکردم متوجه شدم که رقابت اصلی در هر ایالت بین دانشگاه ایالتی یعنی دولتی و دانشگاه خصوصی ایالت است واین رقابت در بعضی مواقع‌حتی بر پوشیدن لباس و کلاه نیز اثر میگذارد. مطلب دیگری که در بازدید از دانشگاه های آمریکا متوجه شدم این بودکه در هر ایالت بخش صنعتی نیز بدانشگاه های غیر دولتی‌برای ساختن نیروی انسانی موردنیاز خود کمک های شایانی میکندو حتی نیروئی را که میخواهد سفارش میدهد. درایرا ن‌هم‌که اینک که صنایع پیشرفت کرده و بازار کار خوبی داریم باید ضوابطی بوجود بیاید که بخش خصوصی ، و بویژه صنایع ، بفراخور حدود و وسعت کار و فعالیتش به موسسات آموزش عالی اعم از دولتی و خصوصی کمک کند و بعداز دانش - آموختگان آنها استفاده ببرد .

در شوراهای‌مختلف‌وبخصوص کنفرانس انقلاب آموزشی‌رامسر این توصیه به بخش های صنعتی ، بازرگانی و کشاورزی شده است وشاید چند دستگاه نیز کمک هائی کرده‌اند ولی عمومیت پیدانکرده وبطور جدی دنبال نشده‌است .

چهل سال قبل درهمین روز

موسولینی خروج ایتالیا را از جامعه ملل اعلام کرد

«زنده باد بلی » .

معبد خراب و متزلزل

سپس پیشوای ایتالیا نطق خود را بشرح ذیل ادامه داد : پس بدون هیچگونه تاسف از این معبد خراب و متزلزل که در آنجا برای صلح کاری نشده و برعکس در آن جنگ تدارک میشود خارج شویم و اگر تصور شود که برای اتخاذ این تصمیم ازجای دیگر به ما فشار آمده تصوری است باطل وبیجا ومطمئناباید دانست که در این موضوع از طرف رفقای برلن و توکیو هیچگونه اظهاری بما نشده است . نباید تصور کرد که در نتیجه این اقدام ما از خط مشی سیاست اصلی خود که مبتنی برتشریک مساعی برای استقرار صلح است منحرف خواهیم شد . صدا های تهدید آمیزی که از طرف کلیه دمکراسی های معظم برخاسته و شاید از این ببعد بیشتر شود در رویه ما تاثیرنخواهد داشت . « در این موقع‌حضار از روی غضب بنای سوت زدن گذاشتند » با یک ملت لایق مانند ملت ایتالیا که قادربهرگونه فداکاری است هیچ کاری نمیشود کرد . ماهم در زمین وهم در دریا نیروی‌بیشماری داریم و بعلاوه در ما روح رشادت انقلاب ایتالیا باقیست که در دنیا بهیچ وجه قوه بشر نمیتواند آن را مقهور سازد « هلهله و فریاد تقدیر جمعیت » .

اعلام تصمیم

رم - پس از ختم شورای عالی فاشیسم وزیر امورخارجه ایتالیا « کنت‌چیانو » تصمیم متخذه دولت متبوع خود را دائر به کنارگیری ایتالیا از جامعه ملل تلگرافی به‌منشی کل جامعه ابلاغ کرد .

اتحاد سه گانه

واشنگتن - روزنامه«ایونینگ استار » مینویسد دولت ایتالیا کاملا با آلمان و ژاپن متحد گردیدمواین خوداخطارجدیدی است از طرف پیشوایان کشور های فاشیست که معلوم میدارد آنها سیاست زور را تامین‌جمعی ترجیح میدهند .

« نقل از اطلاعات ۲۱ آذر ۱۳۱۶ - ۱۲ دسامبر ۱۹۳۶ »

رم - چندین ساعت قبل از انعقاد شورای‌عالی‌فاشیسم‌گروه انبوهی درمیدان ونیز گردآمده و بانهایت اشتیاق منتظرنتیجه مذاکرات شوری بودند . در تمام شهر های مهم نیز مردم برای استماع نطق «موسولینی» در میدان های عمومی درحوالی رادیو ازدحام نموده بودند . از انعقاد جلسه بیش از پنج دقیقه نگذشته بود که پیشوای ایتالیا در ایوان نمودارگردیده و از دیدارش غریو شادمانی از مردم برخاست . دبیرحزب فاشیسم که در خدمت پیشوا به ایوان آمده بود اظهار داشت : « شورای‌عالی‌فاشیسم باتفاق آراء پیشنهاد موسولینی را مبنی برکنارگیری از جامعه ملل تصویب نموده است » .

نطق موسولینی

از استماع این خبر فریاد وجد و سرور از مردم بلند گردید . پس از آنکه همهمو هیاهو بسکوت مبدل شد موسولینی چنین اظهارداشت: در اتخاذ این تصمیم تاریخی بیش‌از این‌تاخیرجایزنبود. در ظرف سالهای دراز ما همواره خواستیم درجه بردباری و شکیبائی بی‌نظیر خودرابدنیای حاضر اثبات نمائیم . ما هیچگاه‌اختناق اقتصادی شرم‌آوری را که جامعه ملل نسبت بملت ایتالیا وارد ساخته است فراموش نکرده و نخواهیم کرد « فریاد تغیر مردم » حتی در نیات پاک بعضی از دولتها بمجرد آنکه نمایندگان آنها با این مجمع مشئوم که تابع یک قوه سری و دشمن ایتالیا و ترقی آنست تماس پیدا میکنند خلل حاصل میگردد . آیا با این ترتیب دیگر حضور ما در جامعه ملل با اینکه بطرزرفتارو نیروی سلحشوری ما سکته وارد آورده سزاوار میباشد؟ بنابراین وقت آن رسیده است که ما تصمیم بگیریم از جامعه ملل خارج شویم یا کمافی‌السابق در آن باقی بمانیم . آیا باید در جامعه ملل بمانیم ؟ « حضار فریاد زدند : خیر » آیا بایداز آن خارج شویم ؟ « حضارفریاد

از زنگاه سخاورز

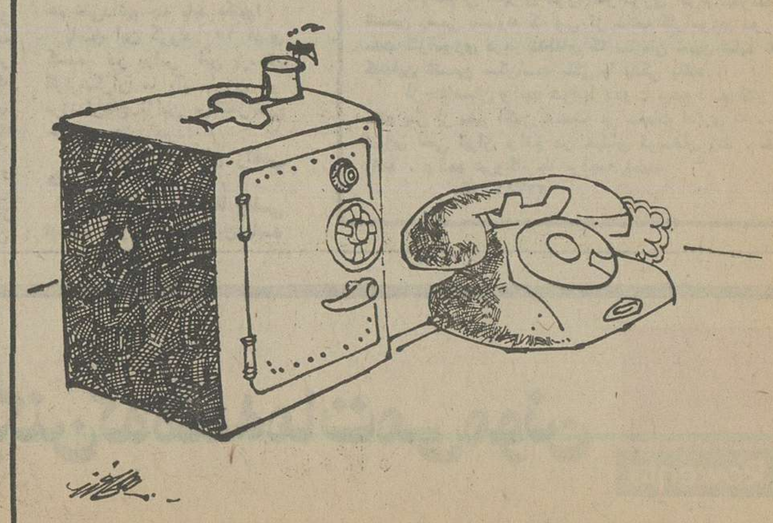

قیمت مکالمات تلفنی افزایش یافت

بچه‌ها از روز مادر سخن می‌گویند

به مادرم یک شعر خوب هدیه میکنم

اکثر بچه‌ها بهترین هدیه را برای مادر تنها یک شاخه گل میدانند

برای بزرگداشت مادر از هم‌اکنون تلاش و هیجان بسیاری درمیان بچه‌ها دیده میشود . بچه‌ها برای شکستن قلک‌ها و نیز تیغ زدن پدرها آماده‌اندتا هدیه روز مادر را مهیا کنند . بچه‌ها میخواهند ، بهر نوعی شده محبت خود را به مادرها نشان دهند . رقابت‌ها نیز جالب توجه است : میان برادر و خواهرها ونیزمیان‌بچه‌های در و همسایه و همکلاسی‌ها. اما نباید گذاشت این رقابت‌ها به چشم و همچشمی های خطرناک مبدل شود .

راستی بچه شما برای روز مادر چه چیز تدارک دیده است ؟ در آستانه روز مادر با جمعی از بچه‌ها به گفتگو نشسته‌ایم . حاصل این گفتگو را می‌خوانید .

از شهنام گوهری کلاس دوم راهنمایی تحصیلی ـ ۱۳ ساله می‌پرسم روز مادر را دوست داری ؟ ـ بله روز خوبیه . روزیه که می‌تونیم بقدر کافی از مادرمون تجلیل کنیم ،حتی با نثار گل یا نشون دادن‌کار های خوبمون زحمتی را که برای ما کشیدن جبران کنیم . البته نمیتونیم بهیچ صورتی‌از مادر به آن صورتی که لازمه تجلیل کنیم ، چون هدیه‌ای‌که بهشون می‌دیم، درمقابل‌زحمات آنها قطره‌ای درمقابل دریای بی‌کرانه. در کتاب خوانده‌ام ، ناپلئون گفته تمام موفقیت‌های خوب من بیشتر بخاطر زحمات مادرم بوده است وحرف‌خوب دیگری هم گفته اینه که مادر با یکدستش گهواره فرزند راتکان میدهد و با دست دیگرش دنیا را اداره میکند .

ـ روز مادر به مادرت هدیه می‌دهی ؟

ـ با نشون دادن نمره های خودم خستگی اونو رفع‌میکنم و با نثار یک شاخه‌گل زیبابهتر میتونم از اون تجلیل کنم .

اگر مادر بودی‌دوست‌داشتی بهت چی هدیه بدن ؟

ـ دوست داشتم که بجهم با گرفتن نمره‌های خوب زحمات مدیر و ناظم خودشو جبران کنه. این مایه خوشحالی من میشد و اینکه رامصحیح‌زندگی کردن و درس خوندن راخوب بدونه .

ـ پارسال به مادرت چی‌هدیه دادی ؟

ـ همانطور که امسال‌میخوام بدم یک شاخه گل میدم و هیچوقت نمی‌خوام یک چیز گرانبها بدهچون‌ممکنه بچه‌های دیگررو ناراحت بکنه ممکنه اونها قدرت مالی نداشته باشن و حس کنن که نمیتونن چیزی که من برای مادرم خریدم‌برای مادرشون بخرن .

مهشید صرامی کلاس اول راهنمائی میگوید: ۱۱ سالمه ، روز مادررو دوست‌دارم چون شاید بتونیم محبت‌هائی را که مادرمون برامون کشیده بیک نحوی جبران کنیم . فقط دلم میخواد مادرم بدونه که چقدر دوستش دارم و از اون‌دختر‌هائی نیستم که تظاهر به‌دوست داشتن مادرشون می‌کنن ، دلم میخواد مادرم منو قلبا دوست داشته باشه و همیشه اینو بدونه که خیلی دوستش دارم. بقول آقای رضاخانی دبیر ادبیاتمون ، مادر یک فرشته است که خدا به اون‌جسم‌داده و تونسته فرزندانی بوجود بیاره .

ـ پدرت را همبه‌اندازه‌مادرت دوست داری ؟

ـ وقتی فامیل‌هامون بگن کدوم‌رو بیشتر دوست داری می‌گم هردو ، ولی قلبامادرمو بیشتر دوست دارم . چون‌اون ۹ماه رنج و زحمت بخودش هموار کرده و خیلی رنج و سختی کشیده و شبها خواب نداشته و همیشه پای گهواره من نشسته و احتیاجات مرا خودش برطرف کرده .

ـ روز پدر به پدرت چی هدیه میدهی ؟

ـ روز پدر دلم میخوادپدرم خودش هم بدونه که یکشاخه گل را برایش خریدمو نتونستم چیزی بالاتر از این براش تهیه بکنم .

اگه بگن یک انشاء واسه‌روز مادر بنویس با چه جمله‌ای شروع میکنی ؟ ـ می‌نویسم مادر روزت مبارک و دلم می‌خواد که مادرم‌هم اینجابود و می‌دید .

از شهلا شعباندوست کلاس اول راهنمائی مریم ساوجی ، ۱۱ ساله ، می‌پرسیم : اززحمت های مادرت در روزمادرچطور قدردانی می‌کنی ، فقط میتونم نمراتی که گرفته‌امونسبتاخوب هم هست به مادرم نشون بدم و شاید هم هدیه کوچکی‌براش تهیه کنم مثلا یک شاخه گل .

ـ اگر روز مادر موضوع انشاء بود چی می‌نوشتی ؟

ـ تمام زحمت‌هائی که برام کشیده می‌نویسم و اینکه چه جوری ازش سپاسگزاری کنم. جمله اول را با چی شروع می‌کردی ؟

ـ دوستت دارم مادر .

نمیخواهم مقروض شوم ؟

به لیدا جاودان کلاس دوم راهنمائی ۱۳ ساله میگویم :

درمورد روز مادر بگو ؟

ـ من مادرم رو خیلی‌دوست دارم ، هدیه‌ای که روز مادر بهش می‌دم حتما نباید هدیه خیلی گرانقیمتی باشه حتی نباید یه شاخه گل باشه ، فقط بهش میگم مادر دوستت دارم و خیلی برام زحمت کشیدی و این روز رو بهت‌تبریک‌می‌گم . تا حالا مامانت از دستت ناراضی شده ؟

ـ بعضی وقتها .

ـ چه‌جور مواقع ؟

ـ بعضی وقتهاوقتی‌تلویزیون تماشا می‌کنم ، مخصوصا روز های جمعه ، ولی من همیشه‌به مامانم کمک می‌کنم و واقعا از دستم راضیه .

ـ پارسال به مامان چی هدیه دادی ؟

ـ بهش هدیه ندادم ، فقط بهش گفتم بخاطر زحمت‌هائی که برام‌کشیدین‌روزتون مبارک. یه شاخه گل هم تقدیمش‌کردم.

ـ اگر خودت کار می‌کردی برای مامان چی میخریدی ؟

ـ دوست داشتم یه چیزی‌که

بقیه در صفحه ۱۷

الهام محمدی

شهلا شعباندوست

شهناز گوهری

مهشید صرامی — شراره شعباندوست — مهدی حسینی — شراره پزشکی — لیدا جاودان

ستاره بخت شما

- فروردین: ازاین که شما را راهنمایی می‌کنند ناراحت نشوید ،بلکه‌سعی‌داشته باشید دررفع عیب‌کار خود کوشا باشید.
- اردیبهشت: روزی فرا میرسدکه از ولخرجی های‌امروز خود سخت پشیمان خواهیدشد.
- خرداد : درروزهای آینده اختلافاتی با دوستان خواهید داشت، سعی کنید بامهربانی بیشتر قضیه راحل‌کنید. به افراد خانواده احترام بگذارید.
- تیر: طرحها وایده های خودرا به‌مرحله عمل نزدیک‌کنید، موفق خواهیدشد.
- مرداد: عقاید خودتان رابدیگران تحمیل نکنید، این‌کار درستی نیست، منطقی باشید.
- شهریور: با انرژی بیشتری به رفع‌و رجوع کار هایتان بپردازید ،نگران موارد جزیی و کوچک نباشید.
- مهر: نقطه ضعف‌های خودرا از حسودان پنهان کنیدو درفع آنهاکوشش داشته باشید.
- آبان: کاری‌کنیدکه هرگز پشیمان نشوید ، بسیاری هستندکه بدون چشمداشت‌مادی شما را دوست‌دارند.
- آذر: موقعیت‌های تحصیلی یاشغلی راکه بدست می‌آورید آسان از دست ندهید. بیشتر مواظب خودتان باشید.
- دی: مسایل خانوادگی خیلی زود برطرف میشودناراحت ونگران نباشید، همه‌چیز حل میشود.
- بهمن: سعی کنید خصوصیات خوب خودرا حفظ کنید،این روزها سخت کارها بهم گره خورده‌است ، علل پیدا شدن این وضع را درخودتان پیداکنید.
- اسفند: مشکلات راپذیره دلپذیر ازسرراه برداریدو مسایل خصوصی راباکار واداره مخلوط نکنید.

تورنسترن ۱۴ روز در پاریس ولندن
۴۷۰۰ تومان حرکت جمعه‌ها

توریاسمن ۱۴ روز در لندن
۴۲۸۵ تومان حرکت پنجشنبه‌ها

تورسنبل ۱۶ روز در لندن، پاریس ورم
۵۹۰۰ تومان، حرکت جمعه‌ها

- شامل بلیط مسافرت درجهٔ توریست رفت وبرگشت.
- دیدار از نقاط جالب و دیدنی.
- اقامت در هتلهای درجهٔ یک باصرف صبحانه.
- انتقال از فرودگاه به هتل وبالعکس.
- پرواز باجت های سریع هواپیمائی ملی ایران «هما» وسایر خطوط یاتا.

برای رزرو وتهیهٔ بلیط وگرفتن برنامه ها، به آژانس مسافرتی خود ویا به دفتر هواپیمائی ملی ایران «هما» مراجعه فرمائید.

شعبهٔ فردوسی ـ نبش میدان فردوسی ـ تلفن : ۹۱۱۵۸۰-۸۲۶۵۳۲

هواپیمائی ملی ایران . هما .

لباس زمستانی برای آقایان

مدسازان درطرح لباسهای زمستانی آقایان راهم از قلم نینداخته‌اند و پوشش‌های تازه و شیکی برای آنها به‌بازار مد عرضه کرده‌اند.

مدلهای امسال لباس زمستانه آقایان بیشتر باکلاه کپی عرضه شده‌است .

در عکس پنج مدل تازه لباس گرم برای آقایان دیده میشودکه سه‌مدل آن با شال‌گردنهای بافتنی جالب و زیباست .

پخت و پز

هویج

هویج پلو بازیره ازغذا های خوشمزه ایست که پختن آن سلیقه میخواهد ، دستورتهیه این غذا را می‌خوانید :

مواد لازم : ۱ کیلو هویج نیم کیلو زرشک ۱ سیر زیره۲ قاشق غذاخوری ، مرغ ۱ عدد بزرگ ، شکر ۲ سیر ـ زعفران بمقدار کافی ، پیاز۱عدد ،روغن نمک ، بمقدار کافی،سیب زمینی برای ته دیک نیم کیلو .

طرز تهیه : بعد از اینکه مواد لازم را آماده کردید برنج را پاک کنید چند آب بشوئید و آنرا بانمک خیس کنید . بعد مرغ را تمیز پاک کردمو بشوئید و سپس تکه‌تکه ببرید و داخل ظرف بریزید . پیاز را روی مرغ خرد کنید، نصف لیوان آب روی مرغ بریزید و باکمی نمک و حرارت ملایم بگذارید بپزد .

در ظرف مرغ را بصورتدم کنی‌بگذارید تاابخار پخته شود. هویج را پوست کندمو بارنده درشت رنده کنید .شکر راروی هویج ریخته بگذارید بجوشد . زرشک را تمیز کرده بشوئید. زیره را پاک کرده، داخل هویج بریزید، وبگذارید چند جوش بخورد تا هویج کمی‌پخته شودوقوام بیاید مرغ را بعداز پخته شدن و تمام شدن آب ازروی چراغ بردارید و بگذارید سرد شود. بعد استخوان های مرغ پخته شده را بکشید و گوشت مرغ را تکه تکه کنار بگذارید .

سیب زمینی را پوست‌کنده حلقه حلقه ببرید . برنج رامثل سایر برنجها بجوشانیدو آبکش کنید حالا کمی روغن ته دیک داغ کنید. حلقه های سیب را ته دیک بچینید و روی حلقه های سیب یک ردیف برنج بریزید. روی برنج یک ردیف از مخلفات هویج بریزید ، بعد

* * *

یک ردیف از تکه های گوشت مرغ را قرار بدهید بهمین‌ترتیب ردیف بردیف برنج ،هویج و مخلفات و گوشت مرغ را قرار بدهید تاتمام شود. بعد زعفران رادرکمی آب نیم گرم حل کنید و روی برنج بریزید . روغن را داغ کرده روی برنج بریزید و آنرا دم کنید تاپلوئی خوب و خوشمزه بدست بیاید .

درمحافل زنانه
از: مردمک

جهانگردی

راوی خبر میدهد : ازچند ماه قبل گروهی از خانمهای تهرانی که در میان آنها ، همسران چند تن از کارخانه‌داران بزرگ دیده میشوند ، هوس جهانگردی کردند . البته جهانگردی در دنیای امروز و باوسایل مدرن چندان همشکل نیست ، بخصوص اگر پول لازم در کار باشد ، اما مسئله مهم این است که خانمها تصمیم گرفتند با یک اتومبیل قراضه‌درست مانند توریست های خارجی که کم و بیش درتهران خودمان آفتابی میشوند ،راهی سفر شوند . با این تفاوت که این گروه به یک سفر کاملا «زنانه» بروند ، بمفهوم اینکه هیچ مردی اعضای گروه را همراهی نکند !

این تصمیم ناگهانی درمحافل زنانه انعکاس وسیعی یافت و گروه همسفر ماجرا را با همسران خوددر میان گذاشتند و سرانجام پس‌از مدتی کلنجار رفتن، رضایت آقایان نیز برای انجام این سفر «زنانه» جلب

بهر حال این سفر بااهمیت باسلام و صلوات آغاز شد و گروه جهانگردان با اتومبیل مخصوص و دمو دستگاه مهیا شده راهی سفر شدند. بهنگام آغاز سفر قشقرقی برپا بود ، چه اشکها که از دیدگان آشنا و بیگانه سرازیر نشد و چه کسانی که واسطه نشدند که خانمها دست از این سفر پر‌مخاطره بردارند ، اما هیچیک از این حربه ها دردل سرد خانمها کارگر نشد و آنهامصمم درمیان آه و ناله حضار سفر خود را آغاز کردند !

راوی خبر می‌دهد : نیمه شب گذشته،خانم های جهانگرد پس‌از دوروز ودوشب‌جهان‌گردی از مرز جلفا وارد تهران شدند و مورد استقبال قرار گرفتند .

در این مدت، دو نفر از جهانگردان بیمار شدند، سه‌نفر آنها آسیب دیدند و یکی ، دوتن دیگر بر اثر خستگی از پای درآمدند و کارشان به‌دکتر ودوا کشید ! اتومبیل قراضه آنها هم چندین بار پنچر شد و از این رهگذر وجهی نصیب پنچری های بین راه شد ... ظاهرا خانمها چند لحظه‌پس‌از حرکت از تهران دچارخوف و وحشت میشوندواز اینکه‌دست به‌چنین کار نسنجیده‌ای زده‌اند به اضطراب‌می‌افتند. این‌تردید، تامرز جلفا ، روح آنها راآزار میدهد و در طول راه نیز مشکلات مقدماتی آنچنان خانم ها را بستوه می‌آورد که به جهانگردی خاتمه میدهند و با بازگشت به خانه قال قضیه را میکنند .. باخیرمقدم راوی...

گچ پاکتی ۸۴۲۸۶۲

دشواری های اقتصادی ایتالیا را بستوه آورده است

ایتالیا: بیمارترین عضو بازار مشترک در اندیشه درمان

مجیولیو آندرئوتی، نخست وزیر ایتالیا می‌گوید: من نه‌آن قدر ساده لوحم که دوست را از دشمن باز نشناسم ونه درعین حال آن اندازه جاهلم که نفت برآتش بپاشم وهمه چیز را به‌آتش ونابودی بکشم. ناپخردی است که دولت کنونی ایتالیا ازمتارکه وعدم ستیز پارلمانی تمام احزاب و گروه های‌سیاسی برای رهانیدن کشور از بحران اقتصادی حاضر استفاده نکند.

این‌همه احتیاط سیاسی وایمانی که در آندرئوتی به اصالت عمل و تجربه وجود دارد صرفنظر از تناقضی که ظاهرا میان این دو صفات هست توضیح میدهد که چطور «آندره ئوتی» ۵۷ ساله دمکرات مسیحی توانسته است در چهار ماه گذشته دولت ناتوان تک حزبی خودرا ، بدایتا از برکت امتناع خیرخواهانه حزب نیرومند کمونیست‌ایتالیا از دادن آراء مخالف (یا موافق) در پارلمان برسرکار نگهدارد .

آندریس حساس کنونی بین دولت آندره ئوتی و عمده ترین احزاب اقلیت اورا که سیاستمداری‌سرد وگرم چشیده است و علاوه بر سیاهار نخست‌وزیری در۱۶ کابینه ایتالیا پست های وزارت داشته است، توانایی بخشیده تابرنامه‌های بسیار وسیع برای‌مرمت جویی و درمان کردن بیماری های اقتصادی از طریق توسل به چارجویی های سختگیرانه را بمرحله عمل درآورد : وضع قرقه های سنگین‌تر گمرکی واعمال کنترل های واقعیتر از جانب دولت برای مهارکردن قرنی قیمت ها و مخصوصا تدابیری که برای محدود کردن افزایش دستمزد ها پیشنهاد کرده از عناصر برنامه‌ای هستند که قرار است دولت آندره ئوتی‌بیماری آنها مصائب اقتصادی واجتماعی کشوری را که بیمارترین عضو بازار مشترک اروپائی است علاج کند .

نرخ جاری رشد تورم سالانه در ایتالیا ۱۸ در صد است، کسری بودجه هزینه های بخش‌عمومی آن رادر حدود ۲۰ میلیارد دلار برآورد کرده‌اند ، و کسری موازنه بازرگانی خارجی آن تنها ظرف یکسال دوبرابر شده و به ۴ر۱ میلیارد دلار رسیده است .

★ ★ ★

بقیه مابر، ایتالیائی چنان قرار است که باید آن را در زمان‌حاضر با تحمیل ۷ درصد صورتاکس، برخریدهای ارز خارجی حمایت کرد . فروش خارجی بسیار تراکم یافته ایتالیا که اکنون به ۱۷ میلیارددلار میرسد تقریبا آخرین بقایای اعتباری را که برای این کشور در موسسات مالی ووام دهندگان مهم جهان وجود داشت نابود کرده است . از مارس گذشته تاکنون صندوق بین‌المللی پول توانسته است‌برتردید خود در قبول تقاضای‌وام ۵۳۰ میلیون دلاری دولت رم غلبه کند .لذا موضوع وام صندوق به ایتالیا بلاتکلیف و معوق مانده است .

عقاید آندره ئوتی

آندرئوتی در مصاحبه‌ای باتایم .عقاید وملایقش راشرح داده که خلاصه‌ای ازآن در زیر نقل شده است :

★ ★ ★

سئوال ـ شما اولین رهبر خارجی هستید که پس از انتخابات ریاست جمهوری امریکا به این‌کشور رفتید . ازاین سفر چه هدفهائی داشتید ؟

جواب ـ من دعوت کاخ سفید را باخوشحالی قبول کردم وبه این کشور سفر کردم تا مجاهدات شخصی خودم را برکوشش های وزیران دارائی ایتالیا وامریکا علاوه کنم تا محافل سیاسی امریکا متقاعد شوند که‌حمایت از برنامه از سرگرفته شدن رونق اقتصادی ایتالیا ضرورت دارد . به موازات گفتگوهائی کبا صندوق بین‌المللی پول به عمل آوردیم، شاید در آینده امکان پذیر خواهد بود که پاره‌ای ابتکارهای اعتباری مخصوصا بمنیت مبارزه‌با سفته بازیهای بین‌المللی که علیه پول کشور ماطیره ایتالیایی جریان دارد ابداع کنیم .

فشار این سفته بازیها در زمانی که ایتالیا دچار کمبود ذخیره ارزی است بسیار سخت و بیرحمانه میشود .

سئوال ـ بحران اقتصادی ومالی ایتالیا دراین زمان تاچه پایه جدی و مهم است ؟

جواب ـ باتدابیری که اخیرا بکار بسته شده شروع کرده‌ایم تارفته رفته از کسری بودجه هزینه های دولتی بکاهیم و مبارزه بر ضد کسانی را که‌از پرداخت مالیات طفره میروند شدت بخشیم . اما هنوز راه درازی دراین جهات و در جهت علاج کردن کسری اندوخته های ارزی و برای افزودن برتولید کارخانه های ایتالیایی در پیش داریم.

پاره‌ای نشانه های مثبت وجود دارد که برای ما دلگرم کننده است . قسمتی از سرمایه هائیکه به خارج از ایتالیا گریخته بود به کشور بازگشته است و بطور کلی اکنون در مقایسه بایک سال قبل وقوف و آمادگی بیشتری درمیان ایتالیائیان وجود دارد که آنان را بلزوم و اجتناب ناپذیری مواجهه بابحران مالی کشور مومن و ملتفت میکند .

نیروی کارگری

سئوال ـ حساب کرده‌اند که ایتالیا بزیان‌ارقام و آمارها به اندازه ۱۲۰ درصد دخلش خرج میکند . چرا ایتالیایی ها بیشتر کار نمیکنند تا بیشتر تولید کنند ؟و چه باعث شده که وضع کنونی در ایتالیا بوجود آید ؟

جواب ـ آن هیجانی که سال های پس از جنگ جهانی دوم‌در ایتالیا بوجودآمده‌بود ناپدید شده است ، گناه پدید آمدن وضع کنونی تا حدودی بدان دلیل است که وقتی شور و تحرک پیشاهنگ نخستین سال های بعد از جنگ پایان یافت و وقتی نیروی کارگری مواضع خود را در جامعه ایتالیایی استحکام بخشید کشور ما دوران دستمزد های نازل را که بهرحال دوره‌ای موقتی بود پشت سر گذاشت، بعد از آن موج کشمکش های کارگری (۶۹ـ۱۹۶۸) به حرکت در آمد که در سر راه خود بسیاری از ارزشهای دیگر را شست و ویران کرد حتی برخی از تقاضا های مشروع و قابل توجیه که هرچید حقانیتی انکارناپذیر داشتند ولی لازم بود که با اقدامات تدریجی اجابت شوند ، در محیط وانفسایی که مناقشات کارگری آخرین‌سال‌های‌دهه ۱۹۶۰بوجودآورده بود، رنگهای افراطی بخود گرفتند و از صراط مستقیم اصلی منحرف شدند.بهرحال‌اکنون باردیگر تعهدی مصمم در حال تکوین است تا برظرفیت های مولد و بر حجم محصولات صنایع ایتالیائی افزوده شود . بعنوان مثال ما توانسته‌ایم ۷روز از روز های تعطیل سال را حذف کنیم ، در صورتیکه این کار در زمان های دیگر غیر قابل تصور بوده است .

سئوال ـ کمونیستها از اینکه دولت شمارا با «امتناع خیرخواهانه» خود حمایت کنند چه امتیاز هایی بدست خواهند آورد ؟

سرشت متفاوت

جواب ـ اگرحزب کمونیست هدفش انقلاب و دیکتاتوری نباشد ، البته طبیعی است که برنامه کاملا آگاهند که اگر ارزش‌لیر ایتالیائی بمژرفترین رونق اقتصادی دوباره را حمایت کند ،کمونیستها درکات بی‌اعتباری سقوط‌کندمفهومش این‌خواهد بود که کشورما بمناحیه زمانی بسیار پرمخاطره‌ای وارد خواهد شد .

بنظر من حزب کمونیست ایتالیا دارای انضباط کاملا مطلوبی است‌و بهمین دلیل‌همواره توانسته است ضرورت پشتیبانی از یک سیاست میانه‌روی را به اعضای خود تفهیم کند .

سئوال ـ آیا شما باور میکنید که‌کمونیست های ایتالیائی واقعا سرشت متفاوتی دارند ؟

جواب : مسلما از پاره‌ای جهات باور میکنم . بعنوان مثال تفاوتی را در نظر بگیرید که در مواضع احزاب کمونیست ایتالیا و فرانسه‌در شیوه های تلقی آنان از بازار مشترک اروپا و از انتخابات ۱۹۷۸ پارلمان اروپایی وجود دارد، کمونیست های ما موافقند در حالی که کمونیست های فرانسوی مخالفت میکنند .

سئوال ـدر باره دمکراتها ی‌مسیحی‌خودتان چه میگوئید ؟ آیارای‌دهندگان‌شما محدودیت هایی برای‌همکاری دولت کنونی با کمونیست ها قایل نمیشوند؟

جواب ـ آراء ممتنعی که در پارلمان ایتالیا وسیله بقای دولت کنونی است دارای هویت‌های متنوعی است که از کمونیستهاگرفته تا لیبرال‌های متمایل به راست را در بر میگیرد . من فکر میکنم که این احساس مسئولیت مشترک را نمیتوان سوء تعبیر کرد وآن را با چیزی که‌بعضی ها به اصطلاح مصالحه تاریخی، مینامند عوضی گرفت. در حزب دمکرات مسیحی معدودی صدا های نستالژی، متعلق به کسانی که در این حزب غم غریبی گرفته‌اند و افسوس اکثریت های ضمانت شده دوران گذشته را میخورند نیز بگوش‌میرسد. ولی اکثریت بزرگ دمکرات های مسیحی میدانند که چنان اکثریتی دیگر وجود خارجی ندارد . در سیاست ضرب المثلی هست که همیشه معتبر است : اوضاع و مقتضیات‌راباید بهمانگونه که هست مشاهده کرد .

سئوال ـ آیا این وضع نمیتواند بطور اجتناب ناپذیر منجر به ورود کمونیست ها در دولت شود ؟

جواب ـ من بطور عینی فکر نمیکنم که نواخت استخوان بندی موجود حکومت راه مشارکت کمونیستها را در دولت هموارتر کند کمااینکه سپردن راه را برای حزب کمونیست ایتالیا دشوارتر نیز خواهد کرد .

بعنوان مثال دمکراتهای مسیحی با اعتقادی قاطع برآنند که آینده‌ایتالیابا فرمول کنونی(وضع موجود دولت اقلیتی دمکراتهای مسیحی‌متکی بر امتناع خیرخواهانه حزب کمونیست در پارلمان است) کمتر بمخاطره خواهد افتاد تا شرایطی که در آن یک «ابر دولت اضطراری» بوجود آمده باشد (دولتی که در آن نمایندگان تمام احزاب بزرگ ایتالیا و از جمله کمونیست ها شرکت خواهندداشت) ، سیاست درعین حال هنر خلاقی است و کار هنری برنامه‌بردار نیست . من ضمنا این امکان را قابل رویت میدانم که در نتیجه تحولات جامعه اروپایی بازار مشترک) واقعیت سیاسی داخل ایتالیا نیز عمیقا مورد تجدید نظر قرار خواهد گرفت ، تمام تدابیر و فرمول هائی که تاکنون بکار گرفته شده ممکن است در آینده احتیاج به ارزیابی دوباره پیدا کند .

سئوال ـ شما برای بازار مشترک اروپایی اهمیت بسزائی قایلید ، آیا دچار این نگرانی نیستید که تحول جامعه اروپایی بسوی بالندتر شدن دچار رکود شود و حتی وحدت آینده اروپا به ناکامی منجر گردد ؟

جواب ـ بدون شک آرزویی که امیدوار تحقق یافتنش در ۱۹۷۲ (درکنفرانس کشور های عضو بازار مشترک در زمان زمامداری‌ژرژ پمپیدو رئیس جمهور فقید فرانسه در پاریس) بودند و آرمان و قاطعیت یافتن وحدت اقتصادی وپولی اروپا در ۱۹۸۰ تاکنون با وقفه‌هایی روبرو شده است ، با این حال برای هرکشوری قابل درک است که فرار از وبال عواقب ناکامی یک‌همسایه امکان پذیر نیست ، اگر ما در برپا کردن انتخابات برای پارلمان اروپایی در ۱۹۷۸ توفیق یابیم‌آنچه که باینکار بوجود خواهیم آورد قدمی به پیش برای جامعه اروپایی خواهد بود.

از تایم

★ آندرئوتی در دفتر کار خود : ایتالیا را باید نجات داد .

وزیر خارجه جدید آمریکا اندیشه های واهی بخود راه نمی ذهد

سایروس ونس: ازوکالت دادگستری تاوزارت خارجه امریکا

مرابرت سایروس ونس، وزیر امور خارجه آینده‌امریکا برخلاف هنری‌کیسینجر یک شخصیت استثنائی و اهل مجادله برای ایفای نقش های مهم درجه یک در جلو صحنه سیاست نیست و هرگزاندیشه های واهی بخود راه نمیدهد.

او همچنین مرد «نقشه های بزرگ» برای پی‌ریزی پایه های یک نظم نوین جهانی نیست .

وزیر امور خارجه منتخب آمریکا در ۲۷ مارس ۱۹۱۷در «کلارسبورگ» (ویرجینیای غربی) چشم به هستی گشوده است.

«ونس» پس از آنکه در سال ۱۹۳۹ در رشته حقوق‌از دانشگاه «یال» فارغ‌التحصیل گردید در امور قضائی مشغول کار شد و در سال ۱۹۴۷ به عضویت‌کانون‌وکلای‌دادگستری نیویورک درآمد.

توجه جانسون

وکیل دادگستری جوان پس از ده سال کار و کوشش مورد توجه لیندن جانسون رهبر اکثریت پارلمانی حزب دموکرات قرارمیگیرد.جانسون درآن هنگام ریاست کمیسیون تحقیقات در باره موشکها و ماهواره های نظامی و غیر نظامی کنگره را بعهده داشت.

«ونس» بی‌آنکه قصد خودنمائی داشته باشد نشان‌میدهد که یک مدیر وظیفه شناس و کاری است که به جزئیات همه پرونده ها آشنائی کامل دارد.

در سال ۱۹۶۲ از جانب پرزیدنت جانسون بسمت‌مشاور قضائی «پنتاگون» منصوب‌می‌شود .

«سایروس‌ونس» در مقام مشاور مورد توجه‌شدیدرابرت مک نامارا‌وزیر دفاع وقت‌قرار میگیرد و براهنمائی های وی در تجدید سازمان‌اداری‌«ماشین نظامی» آمریکا توجه میکند . «مکنامارا» این مردرا که‌همیشه زودتر از او در سرکارحاضر میشود دیرتر ازوی دفترکارش را ترک میکند دوست دارد . سرانجام در سال ۱۹۶۲ پست وزارت ارتش را بعهده او واگذار میکند.

دو سال بعد پرزیدنت‌لیندن‌جانسون با یک ارتقاء ، مقام بیسابقه ونس را به معاونت وزارت‌دفاع ایالات‌متحده‌انتخاب میکند ،اما ونس که از کارزیاد خسته شده بود در سال ۱۹۶۷ معاونت وزارت دفاع را ترک گفته وهمان‌کار سابقش وکالت دادگستری را در نیویورک از سر میگیرد .

اما مدت زیادی‌در نیویورک اقامت نمیکند چند ماه پس از استعفای سایروس‌ونس‌نگذشته بودکه پرزیدنت لیندن جانسون اورا به واشنگتن فرا خوانده و یک ماموریت میانجی‌گری در قبرس بوی واگذار میکندوکیل دادگستری برجسته که‌همیشه لباس تیره رنگ می‌پوشد از مریسک کردن در کار ها روگردان نیست . از همین‌رو بدرخواست پرزیدنت جانسون سه بار به «مناطق داغ» جهان نخست به پاناما فرستاده‌می‌شود. این ماموریت هنگامی بوی‌واگذار میشودکه شورش و آشوب منطقه کانال پانامارا فرا گرفته بود .

دومین ماموریت‌وی درسال ۱۹۶۵ در جمهوری دومی نیکسن در بحبوحه جنگ داخلی این کشور بود .پس‌از آن در جریان شورش نژادی در دترویت نیز بدرخواست جانسون باین منطقه رهسپار میشود .

مذاکرات ویتنام

تسوداری ، آرامش و خونسردی سایروس‌ونس در برخورد با مسائل دشوار از وی یک میانجی قاطع وکاربر بوجود آورده است . «ونس» بعدهابنمایندگی از جانب«اورل هریمن» در نخستین مرحله مذاکرات ویتنام‌در پاریس‌شرکت میکند .

سایروس ونس در جلسات هیئت دولت امریکا یکی از نخستین کسانی بودکه زمینه‌را برای حل مسئله ویتنام هموار ساخت .

«وس» شاید نبوغ سیاسی نداشته باشد اما میتوان درحل مسائل پیچیده روی او حساب کرد واگر راه حلی هم برای مشکلات پیدا نکندمیتواندمسائل بغرنج سیاسی را روشن تر کند . او از تبلیغات وخود ـ نمائی وحشت دارد واز این‌رو پیوسته از مطبوعات دوری میجوید و خبرنگاران را بنظر «وکیل مدافع» طرف دعوامی‌نگرد ، اما او یکی ازشخصیت های انگشت شماری در امریکا است که‌کسی زبان بمدگوئیش باز نمیکند.ونس‌درهر شرایطی، حتی درمشکل‌ترین لحظات زیر انفجار بمب ها و خورد شدن شیشه پنجره ها خونسردی خود را حفظ میکند و هرگز خود راخشمگین نشان نمیدهد وهمیشه مراقبت میکند که‌کفش های مشکی‌اش بدقت واکس خورده باشد .

نمایندگان کنگره اعم از دموکرات و جمهوریخواه از انتخاب سایروس‌ونس بوزارت امور خارجه حسن استقبال کرده‌اند .

روزنامه واشنگتن پست در تفسیر برگزیده شدن سایروس ونس بوزارت امور خارجه نوشته است که پرزیدنت جیمی کارتر به تنهائی سیاست‌خارجی آمریکا را رهبری خواهد کرد و «ونس» بهترین «معاونی» است که رئیس جمهوری‌منتخب به آن‌نیاز دارد .

هدفهای من در کاخ سفید

نوشته: جیمی کارتر رئیس جمهوری منتخب امریکا
ترجمه: پروفسور منوچهر بدرسا

من خلبانی را در نیروی دریائی یاد گرفتم

در دوران تحصیل در آکادمی من یک متخصص غیرقابل انکار در شناسائی کشتی‌ها و هواپیما های عالم شدم علت پیدا شدن تخصص در شناسائی نوع کشتی و هواپیما بدین طریق بوجود آمد که هرچند هفته‌یکبار ما را برای مدتی مامور نگهبانی و مراقبت‌از حرکت کشتی ها و هواپیما ها میکردند و البته در آنروز ها کسانی که باین ماموریت گماشته می شدند از درس معاف بودند . طرز مراقبت دریائی و هوائی ما هم باین طریق بود که ٤ ساعت متوالی ایستاده‌مراقب حرکت کشتی ها و هواپیما هامی‌شدیم بعد از هر چهار ساعت کشیک از هشت ساعت مرخصی استفاده میکردیم که در آن مدت ما آزادی کامل داشتیم که در داخل محوطه آکادمی هرکجا که علاقمند باشیم بنشینیم و بهر طریق وقت خود را بگذرانیم . و برای تمدید ماموریت شناسائی کشتی ها و هواپیما ها میبایستی دستورات خاصی صادر شود . این ماموریت خاص را در پایگاه دریائی که آنطرف رودخانه واقع شده بود بما میدادند. صدها نوع و ترکیب هواپیما ها و کشتی های متفقین و دشمن رابایستی بخاطر بسپاریم بطوری که بیک نظر بتوانیم هویت آنها را تشخیص دهیم تصاویر هواپیما ها وکشتی ها فقط برای مدتی کمتر از نیم ثانیه درروی صفحه‌ای میافتاد ومن‌دراینکار بقدری‌ممارست و دقت کرده بودم که با یک نظر چگونگی‌و نوع کشتی یا هواپیما را تشخیص میدادم . چند نفری از ما فن پرواز و خلبانی هواپیما ها را هم در پایگاه نیروی دریائی یادگرفتیم. مثلا من بخاطر دارم‌بپرواز درآوردن ،راندن و فرود آوردن یک نوع هواپیمای دو نفره دریائی مخصوص پیش‌آهنگان‌بود بسهولت یاد گرفته بودم . یک نوع هواپیمای دیگر دراختیار ما بود . این هواپیما گرچه قدیمی ولی قابل اطمینان بود و مدت پرواز آنهم زیاد بود باین جهت در جنگ دوم جهانی برای کشتی های دورافتاده دریائی و کسان دیگری که وضع آنها در دریا خطرناک بود و میبایستی از مهلکه در سطح دریا نجات یابند خدمات چشمگیری می کرد . بپرواز درآوردن هواپیما و در آب فرود آمدن آنرا در پایگاه دریائی آموختم و همچنین راندن هواپیما و مانور با هواپیما را تحت‌سرپرستی دقیق خلبانان ورزیده که این ساعات را جزء ساعات پرواز خدمتی خود حساب می‌کردند تا بتوانند حقوقی بگیرند که با تعداد ساعات پرواز قراردادند آنها منطبق باشد .

جنگ باآلمان

رهبری هواپیما ، بپرواز درآوردن و فرود آمدن بر روی آب کار هائی بود که با نوع کار هائی که در آکادمی انجام میدادیم خیلی فرق داشت و باین جهت برای ماخیلی مفرح بود .

این جریانات در دوران جنگ دوم جهانی بود و هرسال تابستان ما برای تمرین های تکمیلی کشتیرانی بیشتر در روی کشتی های جنگی کهنه کار می کردیم . ما در حال جنگ با آلمان بودیم وزیردریائی های آلمان ها یک تهدید دائمی برای ما محسوب می شدند . بنادری که برای فرود آوردن هواپیما انتخاب می کردیم معمولادر جامائیکا ، ترینیداد ، پورتریکو ، جزایر ورجین و سایر مراکز جزایر دریای‌کارائیب بود .

هدف معلمان و خودمان آن بود که آنچه راجع به استراتژی دریائی است تا شستشوی زمین عرشه کشتی یاد بگیریم‌بویژه در مورد کشتی هائی که زمینه عرشه آنها چوبی بود با شن مخصوص یا با مالیدن یک آجر سفید در روی عرشه کشتی بحدی که زمین را کاملا تمیز کرده و صیقلی نمایند وظیفه ما بود .

جیره بندی

برای تمیز کردن و تمیز نگاهداشتن کشتی ، که البته هردو کار های کوچکی هستند ، کارکنان کشتی دستورات صادر می کردند و ما طبق دستورات آنها عمل می کردیم . در بعضی مواقع بعلت وجودجنگ و محدودیت هائی که‌درکار بودآبرا جیره‌بندی کرده فقط هر روز یک گالن آب بما میدادند و ما آب شور دریا را برای استحمام‌وشستن لباس های خود بکار می بردیم .

مدت خواب ما هم خیلی کم بود و دائم برای نیم ساعت یا چند دقیقه خواب دست بدامان فرماندهان خود زده و تقاضا می کردیم اجازه دهند چند دقیقه‌ای‌استراحت کنیم . در گوشه عرشه فوقانی کشتی می خوابیدیم و هنوز چشمان ما گرم نشده بود که شیپور بیداری‌رامیزدند مامورین مخصوصی که از کمربه پائین لباس غیر قابل نفوذ خاصی برتن داشتند با لوله های خاصی با آب شور دریا شروع به شستشوی عرشه کشتی می کردند و ما مجبور میشدیم با پتو های خشک خود از ستون و دکل کشتی بالا رویم تا خیس نشویم اولین مسافرتی که من باین‌طریق انجام دادم در کشتی بود . کمیک کشتی جنگی قدیمی بود که با دو موتورمخصوص عظیم بحرکت درمی آمدند اتاق های ماشین بخار و اتاق های آبگرمکن ها تحت فشار سخت گرما و رطوبت بودند . و گرما و رطوبت آن اتاق ها بقدری خسته کننده بود که نفس انسان بریده میشد و گاه احساس می کردیم که بزودی از هوش خواهیم‌رفت.

ادامه دارد

۱ـمصاحبه اختصاصی فریبرز عطاپور نماینده اطلاعات با پرزیدنت‌سوهارتو

اقیانوس‌ها باید مناطق صلح باشد

فیروز عطاپور ، در بازگشت از استرالیا ، زلاندنو توقف کوتاهی در جاکارتا کرد . در همین مدت‌کوتاه‌بودکه‌پرزیدنت سوهارتو ، رئیس اندونزی حاضر شد با او گفتگوی‌بلندی داشته باشد. عطاپور سپس موفق شد که با آدام مالیک وزیر امور خارجه اندونزی ، نیز مصاحبه کوتاهی به عمل آورد.

آنچه در پی می‌آیدمصاحبه عطاپور با رئیس جمهوری اندونزی است:

★س- آقای‌رئیس جمهوری اندونزی ، درباره نقش آینده سازمان همکاری کشور های جنوب شرقی آسیا چه نظری دارید ؟

●ج- بطوری که میدانید ، اعضای این سازمان تصمیم گرفته‌اند که از طریق‌استقرار صلح و ثبات در منطقه جنوب شرق آسیا ، برای استقرار صلح پایداری‌درجهان‌بکوشند. همکاری ما در این سازمان ، براساس اصول احترام متقابل سود متقابل ، عدم مداخله در امور داخلی کشور های دیگر، استوار است ، همکاری ما همچنین براعتلاو ارتقای‌توانائی های ملی بنام اعضای سازمان مذکور مبتنی است ـ توانائی فکری ، سیاسی ، اقتصادی ، اجتماعی ، فرهنگی و نظامی این همکاری چنان است که‌در آینده‌توانائی‌بین‌المللی راتحکیم میبخشد .ما از طریق برقراری صلح ثبات سیاسی در منطقه و از طریق تقویت توانائی های منطقه‌ئی چیزی را بدست خواهیم آورد که وسیله‌ئی است‌برای‌استقرار صلح،آزادی و بیطرفی در منطقه جنوب شرقی آسیا .

★ در دفتر کار سوهارتو ـ پرزیدنت سوهارتو ، رئیس‌جمهور اندونزی در مصاحبه با عطاپوربه بسیاری از مسائل مهم بین‌المللی و ملی پاسخ گفت‌ونظر های‌خود در باره آنها را با صراحت بیان کرد.

★ س ـ اندونزی واعضای سازمان همکاری کشور های جنوب شرقی آسیاچه واکنشی در قبال تمایل‌چین‌برای نزدیکی بدین کشورها دارد ؟

● ج ـ ما از کوشش هر کشور دیگری در جهان که خواستار روابط نزدیک تری با کشور های عضو سازمان‌ما باشد استقبال میکنیم ، از آن جمله است کوشش جمهوری مردم چین ـ البته در صورتی که این کوشش ، صادقانه و مثبت باشد .

★ س ـ آیا به علت تیرگی روابط چین ـ شوروی مساله تازه‌ئی وجود دارد؟

● ج ـ با توجه به رقابت نزدیک به خصومت چین و شوروی‌درمنطقه آسیای‌جنوب شرقی ، من فکر میکنم که مصلحت خود آنها هم حکم میکند که این رقابت ، باعث درگیری اندونزی نشود ، و اندونزی هم خواهدکوشید که چنین‌نشود.

★ س ـ آیا پس از جنگ ویتنام شورشی یا عصیانی وجود داشته است که سایه‌ئی از چنین درگیری را عیان کند؟

●ج- پیروزی کمونیست ها در شبه جزیره هندوچین بر عناصر کمونیست در سایر کشور های‌آسیای‌جنوب شرق خاصه از لحاظ فکری نفوذ و تاثیر عمده‌ئی داشته است . اما من فکر میکنم که ویتنام تا مدتی مدید کاملا دست در کار نوسازی خانگی و تثبیت اوضاع اجتماعی و سیاسی خود خواهد بود با وجود این ، آنها میتوانند به عناصر کمونیست در کشور های‌عضو سازمان همکاری آسیای جنوب شرقی‌ـتایلند،مالزی ،سنگاپور، فیلی‌پین کمک کنند.

★ س ـ چراهمه سعی‌میکنند که برمه ازاین تصویرکلی کنار بماند؟

●ج- بنظر من ، این سخن درست نیست که همه سعی میکنند که برمه از این تصویر کلی کنار بماند . زیرا برمه‌عملا سخت سرگرم‌کوشش‌است‌برای آن که کشف کند بهترین روش در نظام سیاسی‌شان برچه اساس باید مبتنی باشد . از آنجا که آنها به سیاست«خود کفائی» متکی هستند ، دیگران گمان میکنندکه برمه ازسیاست عزلت گزینی پیروی میکند ، و تا زمانی که آنهااز این‌سیاست پیروی میکنند مناسباتشان با دیگر کشور های جهان درکم ترین سطح ممکن است.

★ س ـ چرا در اندونزی‌و دیگر کشور های عضو سازمان همکاری کشور های آسیای جنوب شرقی اصول دفاعی و نظامی کاملی حکم‌فرمانیست ؟

●ج- مادر مورد معارضه علیه کمونیسم کاملا اطلاع‌داریم که نباید فقط‌وبطور کلی‌متکی به اسلحه‌وقدرت فیزیکی‌باشیم. ما باید همچنین به تجهیز تمام عوامل ملی موجود در هر کشور توجه کامل کنیم . واز این لحاظ است که اندونزی تقویت توانائی های ملی را شعار خود قرار داده است . همکاری‌اعضای سازمان‌همکاری ما به تاسیس یک پیمان نظامی یادفاعی نمی انجامد ، اما ما مایلیم که برای تقویت‌توانائی های ملی آنها آنچنان همکاری صمیمانه‌ئی با آنها داشته باشیم

بقیه درصفحه ۲۲

زیر آسمان کبود

تنظیم: محمدصالحی آرام

پس از مرحوم شدن هم چوب میخورند!

باوجود اینکه ، احترام گذاشتن به‌اموات جزو بدیهیات و وظائف عرفی و شرعی ما است ، گودالهای راه گورستان جدید شیراز،موجب هتک‌حرمت میشوند . کما اینکه‌چندروزپیش بعلت تکان‌های شدید ، ناشی از دست‌انداز ، میتی ازداخل آمبولانس بزمین می‌افتد و در لحظات‌واپسین ، نیز چوب «همشهری خوب» بودن خود را میخورد !

فرض کنیم ، مرده دستش از همه‌جا کوتاه است ، مشگل زندگانی را چراحل‌نمیکنیم .

درهمین بارندگی اخیرشیراز متوجه‌شدیم که « شغل‌جدیدی» در این شهر در مرحله ایجاد است ، به این‌ترتیب که عده‌یی با گرفتن ۵ تومان عابرین رادر گذرگاههای آب گرفته کول میکنندو به ساحل‌نجات‌میرسانند

مشکل « کوچک»درعین حال بزرگ دیگر شیرازیها کمبود و نایابی تخم مرغ است .

برای خریدن چند دانه تخم مرغ اهالی محترم ساعت‌ها مجبورند ، در صف معطل‌شوند آنهم با بیم و امید که آیاگوهر شب چراغ به آنها هم میرسد، یاخیر ، و چه‌بسا اتفاق افتاده که بین خریداران بخاطر تخم مرغ نزاع وبزن‌بزن‌های‌شدیدی به وجود آمده است ...

مطالب بالا در جلسات اخیر انجمن‌شهر و شهرستان‌شیراز، مطرح شد ، و اعضاء این دو انجمن اظهار امیدواری‌کردند. که در حل‌مشکلات‌یادشده‌تسریع بعمل آید ...

تخم مرغ هم «دولتی» «غیر دولتی» شده!

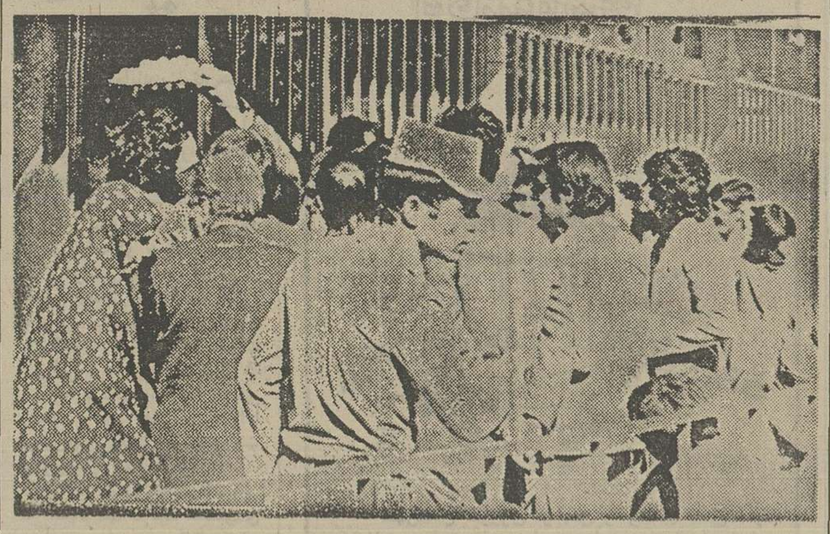

فقط تخم مرغ دولتی وغیر دولتی را نداشتیم که آنهم در زاهدان ظهور کرده است !

در این شهر تخم «مرغ‌غیر دولتی» به تخم مرغهائی‌اطلاق میشود که بطور قاچاق (!) دانه‌ئی ۱۴ ریال‌بفروش میرسد. اما تخم‌مرغ دولتی آنست که به قیمت معمول و عادی خود عرضه شود ...عکس ، صف تخم مرغ دولتی را نشان میدهد. ایستادن درچنین‌صفی هم به‌میل مبارک خریدار است ، دلش میخواهد به ایستد ، دلش نمیخواهد سرکیسه را شل کند!

مثل دوره انتخابات انجمن ها!

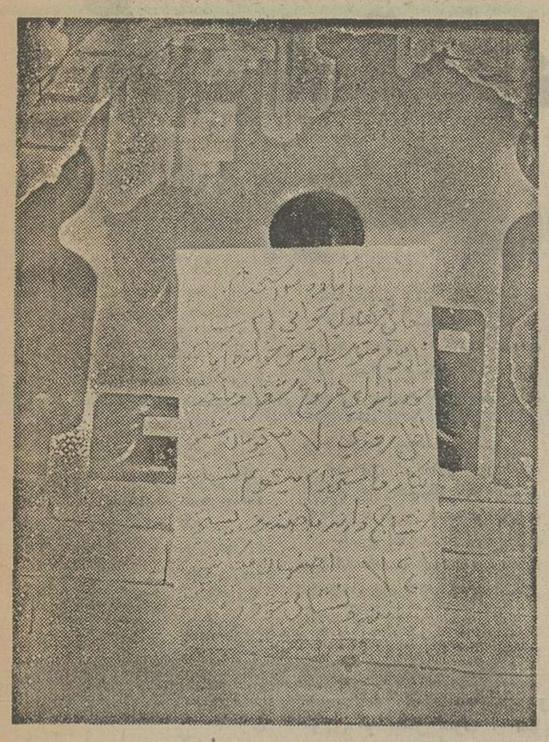

جوان جویای کاری، در اصفهان دست به ابتکاری زده، که اگر این «ابتکار» منجر به برخورد و دعوا مرافعه او با صاحبان ساختمان هانشود ، شانس آورده است !

چون اگر ، آقای فرهادی» موفق شود شغلی پیدا کند ، که بدون کم و کاست روزی ۳۷ تومان به وی اجرت‌بدهند، احتمال دارد ، بعد ها هرکس هر حاجتی دارد ، باچسبانیدن اعلان به درو دیوار مردم ، آنرا برآوردسازد یعنی همیشه دیوار هاحالت دوران‌انتخابات انجمن شهر راپیدا خواهد کرد !

عکس : از منوچهر پورمند

جک پات، یاتلفن عمومی؟

تلفن های خصوصی آمل مردم را از هرچه تلفن است، بیزار کرده ، اما در عوض‌تلفن های عمومی کامپیوتر دوقرانی قورت میدهند ، و صدایشان هم درنمی‌آید !

کسانیکه از دست قطع و وصل وقاطی کردن تلفن های خصوصی خودخسته میشوند، اغلب روانه کیوسک های تلفن همگانی میگردند ، اما بشرحی که در بالا رفت ، این ، تلفن ها نیز هنرشان فقط مال مردم خوریست .

تنها دلخوشی اهالی آمل ازکیوسک ها این استکه اخیرا قدری مردم‌دار شده‌اند وبمحض خوردن‌چند مشت آبدار ، مثل دستگاه «جکپات» چندین سکه دوقرانی پس میدهند ، و باعث انبساط خاطر مکالمه‌کننده میگردند !

قصدمان فقط دادن «راپرت» بود !

بدنبال درج مطلب«چهارصد دستگاه آپارتمان خالی ، در میدان حبیب خراسانی بلوار رضاشاه کبیر مشهد ۸ سال ، است ، خاک میخورد » در این صفحه ، لحظه‌یی گوشی تلفن از دست نمایندگان اطلاعات در مشهد نمی‌افتد !

یکی‌آدرس‌دقیق‌تر آپارتمانها را میخواهد یکی میزان‌اجاره آنها را .

دیگری‌می‌پرسد از آپارتمانها به افراد صاحب‌خانه نیز تعلق میگیرد ، یا خیر ؟

حال‌آنکه به عنوان‌یک قضیه شگفت انگیز ، فقط قصد ما ، از چاپ مطلب مذکور ،صرفا دادن « راپرت » ۴۰۰ دستگاه آپارتمان خالی بود واینکه چرا در وانفسای مسکن اینهمه آپارتمان باید خالی بماند ، والا چون وچرای قضیه‌صرفا بامسئولان‌مربوطه است وبس.

دفترچه هدیه پس انداز
هدیه‌ای برای هرکس به هرمناسبت

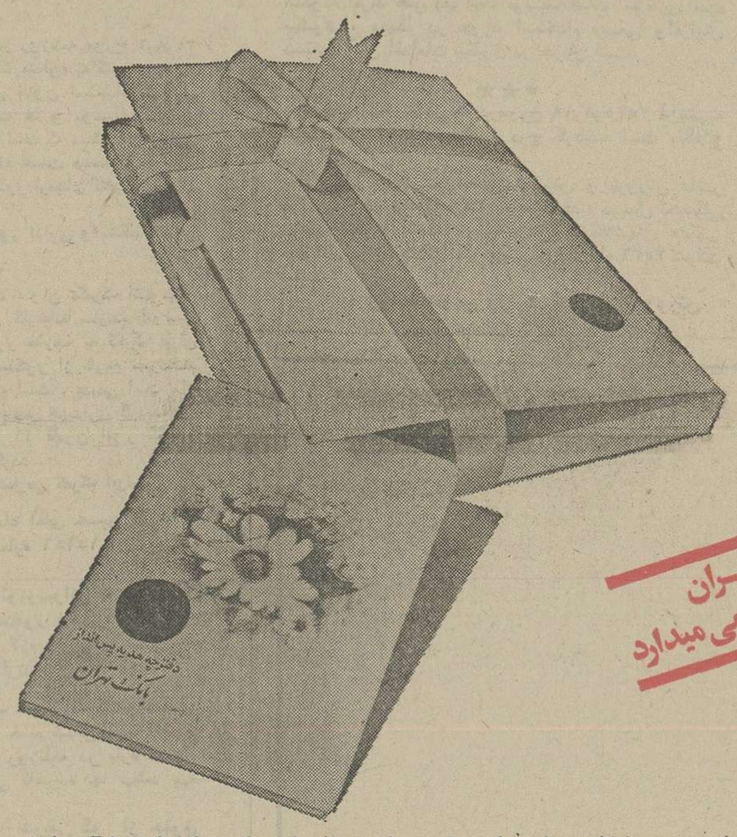

بانک تهران
روزمادر را گرامی میدارد

انتخاب هدیه یا کادو برای مناسبتهای مختلف مشکلی است که شما اغلب با آن‌مواجه‌بوده‌اید
دفترچه هدیه پس‌انداز بانک تهران نه تنها این مشکل شما را
در تهیه هدیه برای هر کس بهر مناسبت از قبیل
جشن تولد ـ تولد نوزاد ـ جشن ازدواج ـ عیدی ـ تشویق و سپاس‌حل کرده است
بلکه با ایجاد انگیزه پس‌انداز در هدیه گیرنده، زیر بنای زندگی آتیه او رامیسازد
و باعث شادیهای امروز و امیدهای فردا میگردد .

خدمات بانکی برای همه

بانک مدرن شما، بانک تهران

BANQUE DE TEHERAN

گروه تورهای ایران
برای آغاز سال
1977
تورهای بهتری پیشنهاد میکند!

تورآتن ۱۰روز ۴۶۰۰ تومان حرکت ۵ دی
تور مدیترانین شاپینگ ۱۱روز ۵۳۰۰ تومان ـ رم ـ آتن حرکت ۵ دی
تورلندن ۱۴روز ۶۶۰۰ تومان حرکت ۲ دی
تورسه‌کشور ۱۵روز ۶۸۰۰ تومان ـ بارسلون ـ پاریس ـ لندن حرکت ۶ دی
تورمراکزاروپا ۱۵روز ۶۸۵۰ تومان ـ پاریس ـ لندن ـ رم حرکت ۱ دی
تورچهارشهر ۱۸روز ۷۸۰۰ تومان ـ رم ـ پاریس ـ لندن ـ هامبورگ حرکت ۲ دی
تور دنیای جدید ۲۲روز ۱۴۳۵۰ تومان ـ نیویورک ـ بوفالو (آبشارنیاگارا) واشینگتن ـ لاس‌وگاس سانفرانسیسکو ـ لوس‌آنجلس ـ لندن حرکت ۲۷ آذر

گروه تورهای ایران همسفرشما، درگشت‌های کریسمس وژانویه

آژانس‌های مسافرتی گروه تورهای ایران برای تهیه بلیط و رزرو جا

ارسی خیابان سپهبد زاهدی خیابان سپند تلفن ۹۰ـ ۸۹۳۰۸۶
ایران‌تور خیابان نادرشاه‌جنب خیابان کامکار تلفن ۸ـ ۸۳۴۳۱۷
اینترا خیابان ویلا شماره ۱۸ تلفن ۹ـ ۸۲۴۸۵۸
ایران اکسپرس خردمند شمالی شماره ۱۳۵ تلفن ۳ـ ۸۳۲۰۷۱
بلموند خیابان ویلا چهار راه ناصر تلفن ۸ـ ۸۹۴۲۷۵
پرسپولیس خیابان ویلا شماره ۱۰۰ تلفن ۳ـ ۸۳۱۰۱۱
پرنده آبی میدان ونک اول‌خیابان برزیل تلفن ۱ـ ۶۸۴۰۰۰
دور دنیا خیابان ویلا شماره ۹۴ تلفن ۶۲ و ۸۲۹۶۵۹
ساتی روزولت بین تخت‌جمشید و ثریا تلفن ۵ـ ۸۳۵۰۴۱
سرویس خیابان ایرانشهر شماره ۲۸۰ تلفن ۹ـ ۸۲۹۱۴۵
سفرمن خیابان سپهبد زاهدی‌شماره ۲۳۰ تلفن ۸ـ ۸۹۲۹۸۷
میروس تراول خیابان سنائی شماره ۳ـ ۲۳ تلفن ۴ـ ۸۳۰۶۵۳
پرشین گلف آجنسی تخت‌طاوس اول میر عماد تلفن ۵ـ ۸۵۸۲۷۱
لوانت اکسپرس خیابان سعدی ۴۴۷ تلفن ۵ـ ۳۰۴۹۳۱
یونیورسال خیابان شاه‌بین‌لاله و یغماشماره۹۵ تلفن ۸ـ ۶۶۶۹۶۵
آهیکو شاهرضا نبش خیابان رامسر شماره ۴۵۰ تلفن ۸۳۸۹۱۰
فنیسیااکسپرس ثریا نرسیده به‌چهارراه ویلا تلفن ۷۱ـ ۸۳۴۸۷۰
آریا تور خیابان ویلا شماره ۱۰۹ تلفن ۲ـ ۸۳۱۹۴۳

G-۷۱-۲۵

سیلوی مخصوص حمل...

سیمان، گچ
مواد غذائی و شیمیائی
مایعات و خوراک دام

مجهز به دستگاه پمپاژ اتوماتیک
به ظرفیت تخلیه ۶۰۰ متر مکعب درساعت

SAPROMAC

شرکت ساپروماک: خیابان روزولت نبش ثریا شماره ۱۷۴ تلفن: ۸۳۵۴۸۴ - ۸۳۱۰۶۵ - ۸۳۱۰۵۳

برگزیده‌ای ازمیان نامه‌ها

از: مجیدجمالی

آدمها مقصرند، حرفه پزشکی راتخطئه نکنید

انتقاد از پزشک و بیمارستان تازگی‌ندارد. هرچندمدت یکبار یک نفر بالای منبر می‌رود که پزشکان پول پرست‌هستند، پزشکان به بیمار رسیدگی‌نمی‌کنند ، پزشکان‌بیماران‌بیمه شده را نمی‌پذیرند وبالاخره‌پزشکان برای یک عمل جراحی ساده باندازه پول خون مریض را تیغ میزنند ، اما این انتقادات بجا و منطقی راه بجائی‌نمیبرد و باز می‌بینیم‌که‌آش همان آش و کاسه همان کاسه است .

شاید عامل اصلی این همه انتقاد، انتظارات بیش‌ازحداست که مردم از پزشک دارند ،زیرا نام پزشک همیشه یک انسان فداکار و از خودگذشته رابه شنونده تداعی میکند و مردم تصور میکنند پزشک‌باید کسی باشد مافوق سایر مردم عادی ، واقعیت این استکه در هر حرفه و مقامی آدم بدو خوب بیک اندازه وجود دارد و نمیشود یکباره منکرتمام ارزش های معنوی و اخلاقی افراد یک حرفه بخصوص‌شد .

در میان پزشکان نیز افراد صدیق و زحمتکش و مومن به کار فراوان دیده میشود ، اما همان تعداد معدودی که پزشک کاسب پیشه خوانده میشوند جامعه پزشکان راانتقاد آمیز کرده‌اند .

در خرم‌آباد پزشک و جراح مجربی طبابت میکند که اکثر اهالی شهر به معالجه قطعی و فوری او ایمان دارند . اما متاسفانه این پزشک حاذق در پارهٔی موارد آنچنان نسبت‌به حق عمل وحق‌ویزیت‌خود حساسیت‌نشان میدهدکه‌ازچنین پزشکی بعیدبنظر میرسد .

یعنی اگربیماری نیازمبرم به عمل‌جراحی داشته و این عمل‌به زندگی‌ومرگ او وابسته‌باشدقبل از هرچیز پزشک موضوع دستمزد عمل را پیش میکشد، در حالیکه وظیفه پزشک در درجه اول این است که زندگی دوبارمبه بیمارش ببخشد و تا جایی که قدرت دارد سعی‌کند سلامت و تندرستی از دست رفته را به بیماربازگرداند . در نتیجه بیماری که از نظر قدرت مالی ضعیف است و نمیتواند به درخو است پولی این پزشک پاسخ مثبت بدهد ، ناچار می‌شود بارسفر ببندد و راهی تهران یا شهری که پزشک با انصافتری دارد بشود و در آنجا مورد معالجه قرار گیرد .

البته در خرم‌آباد پزشکان‌حاذق دیگری هستند که به کار خود ایمان کافی دارند و هدفشان را خدمت به مردم قرار داده‌اند، اما شهرت و مهارت این پزشک باعث شده است که بیشتر بیماران بسوی اوکشیده‌شوند و در مطب او معالجه‌شوند .

براستی وظیفه مقدس و خطیر پزشکی را با چه قیمتی میتوان ارزیابی کرد؟آیاخدمت پزشک را میشود با مادیات ارزیابی کرد . البته‌نبایدمنکر این شد که پزشک‌هم‌نیاز به زندگی راحت و آسوده‌ای دارد ،اما نبایدزندگی‌راحت را باتجملات وزرق‌وبرق اشتباه کرد ،

پزشک هم در مقابل خدماتی که انجام میدهد باید دستمزدی دریافت دارد . امادستمزد پزشک نبایدبحدی باشدکه‌حالت تجارت بخود بگیرد.

پاسخ سازمانهای مسئول

بازگشت به مطلب مندرج در روزنامه مورخ۲۹ر۸ر۳۵ کبا امضای آقای آذرهوش چاپ شد به‌آگاهی میرساند :

براساس مقررات قانون استخدام کشوری مصوب ۳۱ر۳ر۲۵۳۵ شاهنشاهی ملاک تعیین‌گروه قطعی مستخدمان رسمی دولت در مرحله دوم اجرای قانون مذکور پست‌مورد تصدی آنان در تاریخ اجرای‌مرحله ذکر شده می‌باشد لیکن بموجب تبصره ۱ ماده ۱۳۳ قانون مزبور در صورتیکه مستخدمان ذینفع حائز شرط از لحاظ مدرک تحصیلی نباشند درگروه قطعی پست مورد تصدی خود ابقاء ولی پایه های آنان براساس ضوابط تعیین شده .

★ ★ ★

بازگشت به مطلب مندرج در روزنامه مورخ ۱ر۸ر۳۵ اطلاعات تحت عنوان«بازنشستگی کارمندان» به‌آگاهی‌میرساند:

بموجب تبصره ۷۴ اصلاحی قانون استخدام کشوری مصوب ۲۸ر۱۲ر۲۵۳۳ بوزارتخانه ها و موسسات دولتی و شهرداری ها اجازه داده شده است که مستخدمین رسمی خود را که دارای بیست سال سابقه خدمت هستند با تصویب هیئت سه نفری مقرر در تبصره مذکور برمبنای آخرین حقوق گروه و پایه بازنشسته نمایند .

دفتر روابط عمومی سازمان امور اداری واستخدام‌کشور

★ ★ ★

در پاسخ مطلب مندرج تحت عنوان «گمرک اتومبیل به‌آگاهی میرساند: براساس اعلام کارخانه سازنده اتومبیل های پژو که‌از طریق وزارت امور خارجه به گمرک ایران ابلاغ شد. ارزش اتومبیل های مذکور از تاریخ سیزدهم اردیبهشت ماه ۲۵۳۵ افزایش یافته است . بدیهی است از اتومبیل هائیکه از تاریخ فوق به بعد خریداری گردیده و مشمول مرورزمان موضوع ماده ۱۶ قانون امور گمرکی نگردیده‌اند کسر دریافتی مطالبه میگردد .

روابط عمومی گمرک ایران

بازگشت بشرحی که بامضاء آقای حسین قنبرنیا با عنوان (مشکل اتوبوس) در شماره ۱۵۱۵۶ آن روزنامه درج شده باستحضار میرساند :

از طریق مدیر منطقه ۳ اتوبوسرانی به مسئولان مربوطه دستور داده شد که بمنظور تامین‌رفاه مسافران در ساعات مورد اشاره بتعداد لازم اتوبوس کمکی به ایستگاه چهارصد دستگاه اعزام دارند .

دفتر روابط عمومی شرکت واحد

عطف به مطلبی که‌ازطرف خانم شمس‌الضحاء قدس شریفی در شماره ۱۵۱۶۱ آن روزنامه در باره امسال حواله کتبی حقوق بازنشستگی نامبرده چا پشد به آگاهی میرساند :

خانم شمس‌الضحاء قدس شریفی که از حقوق بازنشستگی و ترمیم حقوق بازنشستگان نیز استفاده مینماید . میتواند در نزدیکترین شعبه بانک ملی ایران بمحل سکونت خود حساب جاری باز نموده و شماره‌آن را همراه باتقاضای کتبی به اداره کل امور مالی دانشگاه تهران ارسال نماید تا نسبت به تقاضای ایشان اقدام‌شود.

روابط عمومی دانشگاه تهران

در پاسخ مطلبی که در مورخ ۲۰ر۸ر۲۵۳۵ آن نشریه زیر عنوان «تغذیه رایگان» درج‌گردیده است‌باطلاع میرساند :

برنامه تغذیه رایگان درشیروان «نان رضوی» تعیین شده وهمه روزه وسیله پیمانکار توزیع میگردد ، ازطرف کمیته تغذیه استان نیز معادل تغذیه ۱۰ روز دانش‌آموزان پول در اختیار کمیته شهرستان قرارداده شده است تا در مواردی که بهرعلت نان رضوی نرسد، مواد تغذیه در محل تهیه و بین دانش آموزان توزیع شود.

★★★

در پاسخ مطلبی که در مورخ ۱۳ر۸ر۲۵۳۵ آن نشریه زیر عنوان«قورک داریم تا قورک، تعمیرات مدرسه سپاهی دانش» درج گردیده است باطلاع میرساند : در سال تحصیلی جاری از محل اعتبار تعمیرات مدارس ، تعمیرات کلی دبستان سپاهی دانش قریه «مادوان سفلی» بمبلغ ۵۲٫۰۰۰ ریال توسط پیمانکار واجد شرایط ، انجام گردید ، ضمنا مبلغ ۲۵٫۰۰۰ ریال پیشنهادی آقای مجتبی مکارمی فقط برای انجام تعمیرات جزئی بوده و شخصی که ایشان برای تعمیر در نظر داشته مورد تائید اداره کل آموزش و پرورش کهکیلویه‌وبویر احمدنبوده است.

★★★

در پاسخ مطلبی که در مورخ ۸ر۲۵۳۵ آن نشریه زیر عنوان «رضا مهدوی» درج گردیده است باطلاع میرساند :

کارکنان مدارس غیر دولتی‌کماکان از کارکنان‌بخش خصوصی بشمار میروند و تاکنون مقررات خاصی در مورد استخدام رسمی آنان‌بتصویب نرسیده است‌دستمزد اینگونه افراد طبق ضوابط توسط هیات امناء پرداخت میشود ، معهذا در مورد استخدام رسمی وافزایش دستمزد آنان اقدامات پیگیری در جریان است.

★★★

در پاسخ مطلبی که درمورخ ۱۸ر۸ر۲۵۳۵ آن‌نشریه زیر عنوان «فریبرز غیاثی» درج گردیده است باطلاع میرساند :

برابر رای شورایعالی آموزش و پرورش دایر کردن سلاحهای چهارم متوسطه‌نظام قدیم درسال تحصیلی جاری مجوزی ندارد ولی مردودین کلاسهای مذکور میتوانند در امتحانات یک نوبتی خرداد ماه ۲۵۳۶ شرکت نمایند.

روابط‌عمومی وزارت آموزش و پرورش

کمبودهای شهرستان کازرون

آهنگران

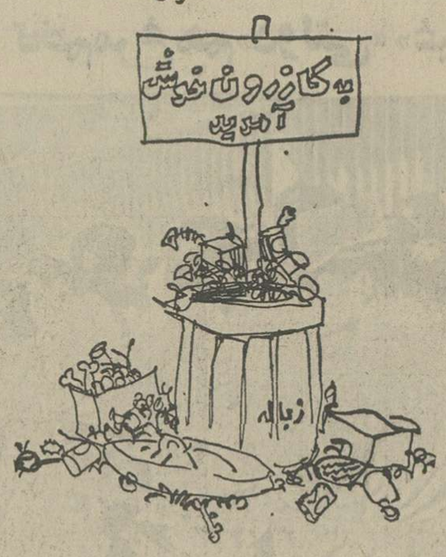

شهرستان کازرون نواقص ونارسائیهائی دارد که لازم میدانم دراین جابچند تا ازمهمترین آنهااشاره کنم تاشاید مورد توجه مسئولین قرارگیردو اقداماتی به عمل آورند تاهرچه زودترکمبود های موجود رفع شده و وسایل آسایش اهالی تامین شود .

۱ـ کوچه‌ها و بازار های شهر کثیف و غیر بهداشتی است و وضع مرتبی ندارد.

۲ـ دراین شهر چشم‌پزشک و متخصص پوست وامراض مقاربتی وارتوپدی نیست و مردم در موقع بیماری باید بشهرهای‌اطراف‌بروند.

۳ـ درکازرون تفریحگاه عمومی وجودندارد و فضای سبز خیلی کم است وجوانان این‌شهر نمیدانند که برای تفریح وتفرج باید بکجا بروند.

٤ـ دراین شهر شرکت خصوصی یادولتی‌وجود ندارد تا جوانان بتوانند بکار بپردازند و درآمدی‌داشته باشند.

آگهی مزایده

کارخانه شهناز اصفهان تعداد ۲۲ دستگاه ماشین بافندگی عریض بلژیکی را که هم‌اکنون در کارخانه از آنها بهره برداری میشودازطریق‌مزایده بفروش میرساند. طالبین برای کسب اطلاع بیشتر بدفتر کارخانه مراجعه فرمایند . آخرین مهلت ۲۸ آذر ۲۵۳۵ میباشد .

کارخانه شهناز اصفهان

حرف‌هایی از آنسوی سیم!

مشکلات خود را با «اطلاعات» در میان بگذارید :

تلفن : ۳۲۸٤۳۷ هرروز باستثنای (پنجشنبه‌ها) از ساعت شش تا هشت ونیم بعدازظهر

★ اعظم حائری :
درخیابان پهلوی سه راه محمودیه یک چراغ راهنمائی وجود دارد که اتومبیلها حرکت میکنند بمحض اینکه سبز می شود و اتومبیلها حرکت میکنند کوچه فرشته که از همین سه راه منشعب شده مسدود می شود اتومبیل هائی که دراین کوچه هستند ساعتی ناچاربه توقف هستند تا بتوانند راه را ازاتومبیل هایی که در خیابان‌اصلی درحرکتند بگیرند.

★ ابراهیم‌دستمالچی رئیس دبیرستان فرتاش :
آموزش وپرورش اعلام کرده است کلیه کتابهای درسی مدارس ناحیه ۳ داده شده است ، اما دانش آموزان دبیرستان فرتاش‌هنوزکتاب هندسه نگرفته‌اند.

★ حسن ابهری :
بشرکت معاملات خارجی پول‌دادم‌تا سیمان‌تحویل بگیرم.این‌شرکت‌حواله‌ای بمن‌دادتا به انبارخاوران بروم واز آنجا سیمان بگیرم ، اما انبارخاوران منحل‌شده‌است. از آنجا باداره گسترش مراجعه کردم بمن گفتند حواله‌ات باطل شده است ،تکلیف ۳ هزار تومان پولی که‌داده‌ام چه میشود ؟

★ احمد عامری :
عده‌ای ازصاحبان مغازه های خیابان نادری گران فروشی میکنند. چرا ماموران اتاق‌اصناف‌مانع گرانفروشی صاحبان این مغازه ها نمیشوند.

★ عصمت دفتری :
تلفن شماره ۱۱٤ شرکت مخابرات که برای ایجاد ارتباط با کشور های خارجی است شبها برق اشغال‌می‌زند. تصور می کنم اپراتور مسئول این شماره تلفن‌شبهاخوابیدن رابرکارکردن ترجیح می دهد .

★ جعفر رئیسی :
درخیابان گرگان جنوبی چهار راه گرامی سابقایک مغازه وانبار بزرگ تیر فروشی بود که تعطیل شده‌است.این محل‌تاکنون دوبار طعمه حریق شده است . چرا این مغازه‌را تبدیل بپارکینگ نمی کنند.

خوانندگان مینویسند

قیمت آپارتمان

مدتی است‌میخواهم یک آپارتمان بخرم ولی منتظر هستم که دولت قیمت انواع آپارتمان ها را اعلام کند.

خانم مبشری

اتومبیلهای تصادفی

درپیاده رو وحتی قسمتی ازسواره روخیابان «آمل» تعمیرگاههای وسایط نقلیه ، اتومبیل های تصادفی رابطور نوبتی متوقف کرده‌اند وعبور ومرور عابران بهیچوجه میسر نیست. چرا ماموران انتظامی از کار خلاف و سدمعبر این تعمیرگاهها جلوگیری‌نمی کنند ؟

عباس‌رضوی

ناراحتی ارباب‌رجوع

اداره حسابداری آموزش وپرورش ناحیه یک چهارنفر کارمند دارد که سالیان متمادی است دراین‌اداره انجام وظیفه میکنند وموجبات ناراحتی‌ارباب رجوع رافراهم میسازند . چه دلیلی دارد که این کارمندان‌تغییر سمت نمیدهند.

ایران‌فخیمی

فوق‌العاده شغل

متجاوز ازیکسال‌است که بعضی‌از کارمندان دولت با اینکه وضع‌حقوقی بهتری دارند از دریافت فوق العاده‌شغل نیز بهره مند شده‌اند. چرا به‌کارمندانی که حقوق کمتری‌دارند فوق‌العاده شغل نمیدهند؟

خاموشی برق

با اینکه مقدار یک میلیون کیلووات برق به‌شبکه سراسری کشور اضافه شده . شبها چراغهای اپارتمانهای‌بانک رهنی واقع درانتهای خیابان آهنگ که‌ترانسفورماتور جداگانه‌دارد ٥ لامپ درمیان خاموش است . ازشرکت برق منطقه‌ای ژاله تقاضامیشود دربرقراری برق تمام محوطه آپارتمان هاکه مانند سابق اتوماتیک بمحض روشن شدن هوا خاموش میشد اقدام کند.

مهناقربانی

مشاوره آموزش تحقیق

سازمان مدیریت صنعتی
آغاز ثبت نام برای
نهمین برنامه پرورش مدیر (فوق لیسانس مدیریت)
رااعلام میکند

محور برنامه پرورش مدیر ، درسازمان مدیریت صنعتی ، این اعتقاد راسخ است که‌مدیریت ، پیش‌از آنکه یك ابرازباشد، یك نظام‌ارزشی‌است . نقش مدیر ارائه‌یك سرمشق واقعی دررهبری وایجاد تعادل بین ارزشهای انسانی و پیشرفت‌های‌فنی است . برنامه ، در جهت این هدف ها ، دارای محتوای جامعی در کلیه ابعاد نظری‌و عملی مدیریت میباشد . این برنامه که انحصارا برای مدیران شاغل ایرانی تهیه شده است توسط استادان‌ممتازدانشگاه‌های‌طرازاول‌آمریکائی واروپائی وهمچنین کارشناسان‌ارشدسازمان مدیریت‌صنعتی تدریس میشود . گر چه ۵۰٪ از فارغ التحصیلان برنامه پرورش مدیر هم‌اکنون در سمتهای مدیریت عامل یا همطراز آن‌قراردارندولی‌این‌برنامه بهیچوجه‌بصورت یك سکوی پرتاب آسان عمل نمیکند . توقعات این‌برنامه ازنظرمقدار کار چه در کلاس‌و چه بیرون از آن‌شدید و توفیق در آن نیازمند انضباط وتعهدفوق‌العاده‌است جلسات درس از اردیبهشت ماه ۲۵۳٦ هر روز از ساعت ۳۰ر۲ تا ۷ بعد ازظهر به‌مدت ۱۷ ماه ادامه خواهد داشت .

شرایط پذیرش عبارتست از :

ـ درجه لیسانس از یك دانشگاه معتبر
ـ حداقل ۳ سال تجربه در مسئولیتهای مدیریت .
ـ تسلط کامل به زبان انگلیسی
ـ سن بین ۲۸ تا ٤٥
ـ داشتن فرصت کافی و علاقه فعال برای گذراندن یك‌تجربه عمیق‌وفشرده‌آموزشی

از علاقمندان دعوت میشود که برای کسب اطلاع بیشتروتکمیل‌فرم‌درخواست ثبت نام تا قبل از تاریخ ۲۹ دی‌ماه ۲۵۳۵ به آدرس زیر مراجعه نمایند.

مرکز آموزش سازمان‌مدیریت‌صنعتی ـ برنامه پرورش مدیر

جاده پهلوی ـ نبش خیابان جام جم
تلفن : ٤ـ ۲۹۱۰۸۱ و ۹ـ۲۹٤۱۵۱

آگهی

بنابه‌تصمیم متخذه کلیه بازرگانان واردکننده چای خارجی که‌از اول فروردین ماه۲۵۳۵ لغایت پانزدهم آذرماه ۳۵ چای داخلی‌درمقابل چای خارجی از این‌سازمان خریداری نموده‌اندچنانچه تاآخر اردیبهشت ماه ۲۵۳٦ چای‌خارجی وارد نمایند میتوانندبجای‌مقررات فعلی فروش چای داخلی تا٤۰٪ چای وارداتی بمدت فوق‌الذکر در مقابل هرکیلو گرم چای خارجی برای معاف از اختلاط مقدار پانصد گرم خاك‌چای ازقرارکیلوئی سیصد وچهل (۳٤۰)ریال از تاریخ شنبه بیستم آذرماه سال جاری خریداری وچای خارجی خود را ترخیص نمایند با توجه به برنامه های کلی دولت در مورد تخلیه هرچه سریعتر بنادرانتظار دارد با امکانات تازه‌ای که‌فراهم گردیده است بازرگانان وارد کننده چای خارجی دراسرع‌وقت نسبت به‌ترخیص چای وارداتی خود از بنادر اقدام نمایند . م‌الف ۲۲۳۱۳

سازمان غله و قند و شکر و چای کشور

در اراضی «سختویه» شیراز ساخته‌میشود :

«کودک‌سرا»ی ۱۲۰ میلیون تومانی برای کودکان عقب‌مانده‌شیراز

در زرقان، آباده‌ومرودشت۳ مهدکودک ساخته میشود

شیراز: سرای کودکان عقب مانده ذهنی در زمینی به مساحت ۵۵ هزار متر مربع از اراضی «سختویه» شیراز ساخته‌میشود. آقای «منتخب» مدیر عامل‌انجمن ملی حمایت کودکان استان فارس ضمن اعلام این مطلب به‌خبرنگار اطلاعات درشیراز گفت : این ساختمان با۱۲۰ میلیون تومان اعتبار که‌از محل اعتبارات مرکزی سازمان برنامه تامین شده ساخته خواهدشد. با ایجاد این ساختمان ۴۵۰ کودک عقب مانده ذهنی‌بطور شبانه روزی نگهداری میشوند و آموزشهای حرفه‌ای متناسب توسط مربیان آزموده به آنان داده‌خواهد شد.

این سرا توسط اداره کل‌مسکن و شهرسازی احداث میشود و تا اواسط سال آینده مورد بهره - برداری قرار خواهد گرفت.

ضمنا یك مهدکودك جدید نیز دردست ساختمان است . این‌مهد کودك در زمینی به مساحت ۵هزار متر مربع توسط پیمانکار اداره مسکن و شهرسازی احداث می - شوند و تا اوایل سال آینده‌مورد بهره برداری قرار خواهد گرفت. این مهدکودك شامل مرکز رفاه خانواده و کودك برای نگهداری کودکان، اندرزگاه بهداشتی ، کتابخانه ومرکز توزیع شیرخشك وبازیچه برای کودکان و سایر خدمات رفاهی برای مادران باردار خواهد بود.

همچنین ۳مهد کودك نیز در زرقان، آباده و مرودشت ساخته خواهد شد.

صحنه‌ای از جریان میل‌بازی یکی‌از ورزشکاران باستانی هنگام اجرای مراسم افتتاح زورخانه پریور شیراز

زورخانه‌پریورشیراز بانام«خانه‌علی ع»افتتاح‌شد

شیراز : سرانجام با همت مردانه آقایان : فرخ و رضا پریور و با سرمایه شخصی این دو برادر که دو میلیون تومان خرج کردند بزرگترین زورخانه کشور در شیراز بوجود آمد .

آقای خلیل پریور پدر آقایان فرخ و رضا مشوق فرزندان خود برای‌ایجادچنین زورخانه آبرومندی در شیراز بود ،چه پدران بزرگ پریور ها باسابقه ۱۰۵ سال در ورزش باستانی همشه از حامیان و مشوقین ورزش های باستانی بوده و در ارزمینه فعالیت های‌شایان تمجیدی داشته‌اند .

ورزشگاه باستانی پریور در زمینی به مساحت ۶۰۰متر مربع بوجود آمده که‌هنگام مراسم افتتاح این زورخانه آقای دکتر نصر اصفهانی استاندار استان‌فارس وجمعی از محترمین شیراز و روسای ادارات ، شهردار ، نمایندگان انجمن شهر حضور داشتند .

این زورخانه با نام (خانه علی -ع) کار خود راآغاز کرد درحالی که جایگاه چهارصد نفر تماشاچی در آن وجود دارد شصت نفر ورزشکاربه راحتی می توانند‌در‌آن ورزش کنند .

شب افتتاح این زورخانه نیز سی نفر از ورزشکاران باستانی‌کار داخل گود شدند و قبل‌از شروع برنامه آقای ضرابی بنمایندگی ورزشکاران و مسئولاراین ورزشگاه‌ضمن خوش‌آمد گویی تذکر داد که افتخاری است که در دوران پرافتخار پنجاهمین سال شاهنشاهی دودمان پهلوی زورخانه (علی‌ع) افتتاح می شود سپس آرزوکرد باهمت مردان جوانمرد و دوستان ورزش های‌باستانی‌در برقراری برنامه های این ورزشگاه برای پرورش مردان وطن دوست و تقویت نیروی جسمی و روحی جوانان توفیق یابیم‌و با تنظیم برنامه هایی‌که دردست اجرا می باشد دانشجویان دانشگاه‌پهلوی ، کارکنان و کارمندان صنایع الکترونیک شیراز از این ورزشگاه حد استفاده را خواهند برد

سپس سی نفر از ورزشکاران باستانی کار معروف‌شیراز که وارد گود شده بودند و به میانداری آقای حاج علی‌اکبر عارف یک دور ورزش کامل را اجرا کردندکه‌مورد تحسین حضار واقع شد و در پایان برنامه برای بقاء و سلامتی خاندان جلیل پهلوی نیایش بعمل آمد .

آقای نصر اصفهانی استاندار فارس نیز از وضع آبرومند زورخانه ابراز خرسندی‌کردو مسئولان ورزشگاه را تشویق کرد وبادآورشد وجودچنین ورزشگاهی‌برای شهرتوریستی شیراز ضروری بود .

آقای ضرابی‌در پایان‌برنامه از آقای استاندار درخواست کرد اقدامی بعمل‌آید که‌خیابان روبروی ورزشگاه که محل رفت‌و آمد دانش آموزان پنج مدرسه راهنمائی تحصیلی ، سپاه دانش دختران و مربی کودک و آتش‌نشانی میباشد آسفالت شود که مورد توجه قرار گرفت وبدین ترتیب یکی از بزرگ ترین و مجهز ترین زورخانه ها ی‌ایران درشیراز کار خود را آغاز کرد

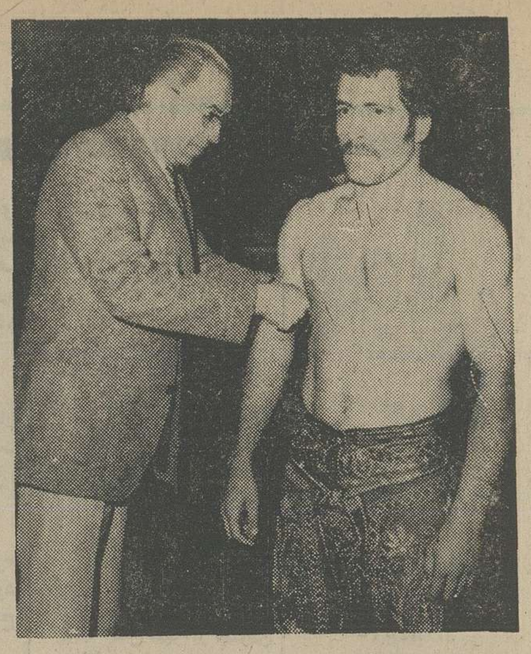

آقای دکتر فضل‌الله حکمت یار معاون آموزشی دانشگاه اصفهان بازوبند پهلوانی دانشگاههای کشور راببازوهای هوشنك منتظرالظهور دانشجوی دانشگاه اصفهان‌می‌بندد

پهلوان دانشگاه اصفهان صاحب پهلوانی شد بازوبند

اصفهان :برنامه جشن فرهنك و هنر تربیت بدنی دانشگاه‌اصفهان بااجرای مسابقات کشتی پهلوانی دانشگاه های کشور همراه بود.

دراین مسابقات کشتی‌گیران: مدرسه عالی‌ورزش ،دانشگاه‌پهلوی شیراز ،علم‌و صنعت ،مدرسه‌عالی کوروش کبیر ودانشگاه اصفهان مبارزه کردندو سرانجام آقایان هوشنك منتظرالظهور از دانشگاه اصفهان -مهرداد باشتی دانشجوی علم‌و صنعت و کیخسرو نوراللهی دانشجوی مدرسه عالی ورزش‌برای کسب مقام پهلوانی بمسابقات‌نهائی راه یافتند.

مراسم تعیین پهلوانی‌دانشگاه های کشوردرتالار سرپوشیده مردآویج دانشگاه اصفهان‌اجرا می گشت‌وبدین خاطر معاونین دانشگاه و جمعی از اساتید دانشگاه‌و گروهی‌ازدانشجویان در این تالار گرد آمده‌بودند.

قبل‌از شروع برنامه آقای حبیب‌الله امیدی عضو تیم بسکتبال دانشگاه‌خیرمقدم گفت و برنامه را اعلام داشت . سپس آقای سید اسماعیل میررمضانی سرپرست اداره تربیت بدنی دانشگاه اصفهان گزارش مسابقات جام فرهنگ و هنر را بیان کرد ، آنگاه درباره ورزش های باستانی درایران از زمان های قدیم و جدید بطور مفصل مطالبی بیان کرد و یادآور شدعنوان جهان پهلوانی درگذشته از مناصب عالی نظامی درایران بوده است و مراسم کشتی پهلوانی‌همیشه‌در پیشگاه‌شاهان نسل به نسل اجرا میشده و همچنان بقوت‌خود باقی‌است و ورزش‌های باستانی همیشه روح جوانمردی، وطن‌دوستی ناموس پرستی و فداکاری را درحد اعلاء دروجود مردمان ایران تقویت میکرده و آنان را بدین صفات پسندیده زنده نگاه می داشته است .

سپس صحنه‌هایی‌از ورزش های باستانی بمیان‌داری آقای مصطفی سلطانی همراه‌نوای زیبا وضرب آقای مرشدکمالی عطائی انجام گرفت که بسیار مورد توجه واقع شد .

پس از انجام برنامه نمایشی حرکات ژیمناستیک بوسیله دانشجویان دانشگاه یک‌کشتی پهلوانی انجام گرفت که آقای مهرداد باشتی دانشجوی دانشکده علم و صنعت برنده شد و بمقام سومی پهلوانی رسید وپس‌از اجرای شیرین‌کاری های‌ورزش‌های‌باستانی، آقایان هوشنك منتظرالظهور وکیخسرونوراللهی بمیان‌گود رفتند تا پهلوان دانشگاه های کشور معین شود که آقای منتظرالظهور توانست‌باضربه فنی بر حریف خود غلبه کرده و مقام پهلوانی را بدست آورد و آقای نوراللهی بمقام دومی رسید

در پایان این مراسم آقای دکتر فضل‌الله حکمت‌یار معاون آموزشی دانشگاه اصفهان بازوبند پهلوانی را به بازوی آقای منتظرالظهور بست‌سپس آقایان دکترتواب معاون‌امور دانشجویی دانشگاه وورزنده مشاور تربیت بدنی دانشگاه اصفهان قاب های زیبائی که به حاشیه مینیاتور تزئین شده و مزین به تمثال شاهنشاه آریامهربه ورزشکاران باستانی کار دادند وهمچنین جام‌های قهرمانی مسابقات فرهنگ و هنر دانشگاه به سر گروه تیم های پیروز دانشگاه اهداء گشت

درمسابقات پرتاب پنالتی : دختران دانشگاه پهلوی وپسران‌جهرم ۲۲۳ پنالتی‌زدند!

شیراز : بابتکار آقای علی روئین رئیس هیئت بسکتبال استان فارس یکدوره مسابقه پرتاب پنالتی‌بین جوانان‌دختر و پسر استان فارس بمناسبت بزرگداشت پنجاهمین سال شاهنشاهی دودمان پهلوی برگزار گشت که در قسمت انفرادی از طرف شخص‌آقای روئین به نفرات اول تا سوم دو گروه دخترو پسر بهریک سکه های یکنیم و ربع‌پهلوی اهداء گشت‌و جام‌های پیروزی تیم های برنده بوسیله آقای عباسی مدیرکل تربیت بدنی استان توزیع شد .

در قسمت انفرادی گروه دختران سه نفر اول به‌ترتیب عبارت بودند از دوشیزگان : فرشته‌مو درحمهری ازدانشگاه پهلوی با ۴۲گل از پنجاه‌پرتاب سیما بهبودی از فیروزآباد با ۳۷ گل و فاطمه جوکار از کازرون با ۲۹ گل

در گروه پسران مهدی‌خانبانی از دانشگاه پهلوی شیراز با ۴۷ گل اول - رسول برقی‌از جهرم با ۴۵ گل‌دوم وسیروس باغچه‌سرائی از باشگاه تاج شیراز با ۴۳ گل سوم‌شدند.

در جمع امتیاز تیمی در گروه دختران‌تیم‌های دانشگاه پهلوی شیراز - فیروزآباد و کازرون به‌ترتیب با کسب۹۷- ۸۷ و ۷۷ گل اول تا سوم شدند و در گروه پسران شهرستانی تیم جهرم با ۱۲۶ گل اول شد تیم کازرون با ۱۰۹ گل دوم‌گشت و مقام‌سوم نصیب تیم بمسنی‌شد که ۱۰۰ گل بدست آورده بود .

در گروه پسران شیرازی تیم های باشگاه تاج ،دانشگاه پهلوی و باشگاه‌آرش باکسب ۱۲۱- ۱۱۷ و ۱۱۶ گل مقام های اول تا سومی را بدست آوردند .

دود«برگسوزان» در شیراز بچشم غمناك پائیز میرود

● فصل قشنگ وپرصولت «برگریزان » در شیراز به لطف عده‌ای از همشهریان عجول وماشین‌زده به فصل دودناك وکثیف«برگسوزان» تبدیل شده‌است ! دیگرحتی پائیز نیز از تعرض بی‌دل‌و دماغ وشتابزده‌ای که می خواهند فصلها را تنها باتغییر غذاها ،میوه هاو پوشاکشان استقبال کنند و حال وحوصله درنگ‌ودرک دگرگونیهای‌رازآمیز طبیعت راندارند،مصون نمانده‌است

حتمامی‌پرسید : چطورو چرا ؟ در پاسخ باید گفت : بعضی از همشهریان عزیز شیرازی - بخصوص کسبه راسته خیابانها - در این روزها که پائیز به پایان‌با شکوهش‌نزدیک می‌شودتاب تحمل دیدن برگهای زرد و پائیزی درختان را از کف داده وبرای شرکت درختم پائیز باآتش‌به‌جان‌تل‌برگهای مرده‌انباشته‌برهم افتاده‌اند ودودنمناک ان آتش افروزی ظاهرا بی‌زبان رابه خلق همشهریان عزیز می فرستند . به هرحال ،گویا باپیدایش مظاهر زندگی «نیمه‌ماشینی» ومحدودشدن فضای سبزوتکه‌تکه شدن‌باغ های خلوت و مصفای«قصر الدشت» شیراز که روزگاری جولانگاه‌پرندگان واطراقگاه رندان شاعرمسلک وخوش ذوق بودوچندین‌سال است به‌عرصه رقابت مشروع(!) حضرات«بسازبفروش»متعین تبدیل شده ، پائز هم‌باید درا‌ین‌شهر ،که هنوز هم زیبائی های بکر خود را به تمامی از دست نداده،رنگ وجلوه‌ای دیگر بگیرد.

درخاتمه این وجیزه بد نسبت این تعبیرنامه شاعرانه راهم در مورد«برگسوزان» پائزی شیراز بخوانید :

برگهارنگ باخته و نیمه خشک تن به‌آتش می‌سپارند و دودنمناک «برگسوزان» درشیراز به چشم قشنگ و غمناک پائیز می‌رود ....

شیراز - خبرنگار اطلاعات

دراهواز :

سمینار آموزش سیاسی و حزبی فرهنگیان گشایش یافت

اهواز : دومین سمینار آموزش سپاهی و مسائل حزبی فرهنگیان کشور با حضور وزیر آموزش و پرورش، استاندارخوزستان و با شرکت بیش‌از ۲۵۰تن از کارشناسان روسای‌امور تربیتی و روسای دبیرستان ها و مدارس راهنمائی آذربایجان شرقی و غربی، گیلان ، مازندران ، همدان، کرمانشاهان ، کردستان ، لرستان چهارمحال و بختیاری ، ایلام ، زنجان ، خوزستان و کهکیلویه و بویر احمد ، در خانه معلم شهرستان‌اهواز تشکیل‌شد.

در نخستین جلسه این سمینار وزیر آموزش و پرورش پیرامون اهمیت نقش فرهنگیان در تربیت نیروی‌انسانی کارآمدولزوم آموزش سیاسی در عصر رستاخیزو مشارکت مردم‌در سیاست مطالبی ایراد کرد .

وزیر آموزش وپرورش سپس با اشاره به دوران پرتحرک‌رستاخیز ملت‌ایران عامل آموزش سیاسی در جهش اقتصادی را تشریح کرد

آنگاه استاندارخوزستان پس‌از ابراز خرسندی از تشکیل این سمیناردراستان خوزستان اظهار امیدواری کرد که جلسات این سمینار برای شرکت کنندگان مفید و پرثمر باشد

زمین‌های اهواز را خریداریم

برای عمران آبادی و ساختمان ، زمین‌های خوزستان مخصوصا کیان‌آباد و کیان پارس هرچه فوری به آدرس کیان‌پارس فلکه اول - بنگاه مشاور املاك منصور امین صارمی مراجعه بفرمائید . تلفن ۳۰۴۴۸

استخدام

بسه نفر کارمند تمام‌وقت دیپلمه ریاضی و طبیعی احتیاج است داوطلبین میتوانند با تلفن های ۳۵۴۹۰ و ۳۷۶۱۷در اصفهان‌تماس‌بگیرند.

آگهی استخدام با حقوق مکفی نمایندگی ولوو در خوزستان

افراد زیر را به همکاری دعوت می نماید .

۱- دونفر کارمند دیپلمه با پنج سال تضمین کار و آشنائی به امور لوازم یدکی با حقوق مکفی .

۲- یکنفر راننده پایه دو شخصی تمام وقت.

متقاضیان می توانند همه‌روزه بین ساعت ۹ الی ۱۲ ظهر و از ۴بعداز ظهر الی ۸ بعدازظهر با در دست داشتن برگ پایان خدمت یا معافی دائم مراجعه نمایند . تلفن ۳-۲۶۷۸۱ - اهواز آ-ش ۲۴۳۶-۱۰-

آگهی احضار

به متهم زیر که محل اقامتش نامعلوم‌است‌وفق ماده (۱۱۱) قانون آئین دادرسی کیفری بوسیله سه نوبت متوالی درج آگهی در روزنامه کثیرالانتشار محلی اخطار میشود که ظرف مهلت دوماه از تاریخ انتشار آخرین آگهی‌نزد مرجع‌امضاءکننده زیرحاضر شود درصورت عدم حضور رسیدگی و اظهارنظر مقتضی خواهد شد . نام کریم شهرت شریفات (شریفی) شغل کارگر ساکن خلف‌آبادبازار منزل غبیش شریفی متهم بسرقت، کلاسه پرونده۳۵ر۵۶۰ کیفری ماهشهر

جانشین بازپرس ماهشهر - مشایخی

آ-ش ۲۵۴۳

هتل اصفهان این‌افرادرا به‌همکاری دعوت میکند

شف گارسون باتجربه کافی	۲نفر
گارسون باتجربه‌کافی	۲نفر
حسابدار باسابقه کار	۲نفر
تلفنچی با سابقه کار	۲نفر
رسیپشن باسابقه‌کار	۲نفر
متصدی تاسیسات	۱نفر
نقاش ساختمان	۱نفر
متصدی برق والکترونیک	۱نفر
خانه‌دار	۳نفر
نظافتچی	۳نفر

واجدین شرایط به‌کارگزینی هتل اصفهان واقع درخیابان پهلوی بلوار ژان شاردن مراجعه نمایند. تلفن ۳۵۴۹۱

سازمان آگهی‌های داروسپری مؤسسه اطلاعات درخوزستان اهواز

آگهی تلفنی

تلفن ۳۴۱۵۹

موسسه زیبائی نادری - اهواز

مخصوص از بین بردن موهای اضافی بطور دائم - ماسک پی‌لینگ صورت، نصب ناخن های مصنوعی‌دراز مدت سوراخ کردن گوش .

اهواز - خیابان نادری - جنب داروخانه شبانه روزی تلفن ۲۳۳۵۳

آ-ش ۱۹۹۲

زمین های اهواز را خریداریم

برای عمران آبادی و ساختمان ، زمین‌های خوزستان مخصوصا کیان‌آباد وکیان پارس هرچه فوری به آدرس کیان پارس فلکه اول- بنگاه مشاور املاك منصور امین صارمی مراجعه بفرمائید. تلفن ۳۰۴۴۸

آ-ش ۲۳۸۴۰

ایزولاسیون

ایزو-پی‌یو

ایزولاسیون با مواد پلی‌یور تیان باسیستم اسپری وتزریق

باقدرت‌ایزوله۹ر۱ برابرپشم

شیشه۸ر۲ برابرسنگ‌شیشه

ایزولاسیون: گرما- سرما- صدا- نم

قابل‌انجام:درروز بیش‌ازیکهزارمترمربع

قابل‌استفاده‌در:سقف‌سالنها وساختمانها-زیرسقف-سردخانه- تانکهای‌موادلوله‌های‌موادرسانی وهرنوع‌ایزوله‌دیگردرهرنوع آب‌وهوا

بدون هیچگونه عملیات ساختمانی‌یاغیرساختمانی‌قبلی

قابل‌عمل‌روی‌هرنوع‌ساختمان

اعم‌از:شیروانی-گلی-بتنی-موزائیک‌و...

آماده‌انجام‌کاردرهرنقطه‌کشور

جهت‌هرنوع‌اطلاعات بیشتر با تلفن تهران : ۶۲۹۶۱۳- ۶۲۵۷۶۷ یاصندوق‌پستی- تهران ۲۵۲۷ر۴۱ تماس حاصل فرمائید .

آریاجنرال فوداصفهان

نماینده‌انحصاری کارخانه المای بلژیک‌درایران‌معرفی‌میکند

بزودی «کوئیك‌لنچ» وارد میشود

یك وعده غذای کامل سرد و پاستوریزه قابل نگهداری بمدت ۶ ماه در۱۵درجه‌حرارت بالای صفر در ظرف شیشه‌ای در ۷ نوع مختلف

آریاجنرال فوداصفهان

آدرس رزرواصفهان-خیابان آپادانا- خیابان‌پاسارگاد-پلاك ۵۷-۵۹-۶۱

علیزاده - تلفن ۴۳۸۳۱

نیازمندیهای اطلاعات

برای دادن آگهی تلفنی باشماره‌های ذیل تماس حاصل فرمائید

تلفنهای: ۳۱۱۲۳۰-۳۱۱۲۲۹

آپارتمان فروشی

پهلوی توانیر
آپارتمان دو اطاق خوابه مهندسی ساز باانباری پارکینگ واستخر ٦٤٠ هزار تومان
٨٤٤٠٢٣ و ٨٤٥٧٠١
١ـ١٢ آـ٤٥٢

آپارتمان۳اطاق خوابمهندسی ساز بافن‌کوئل و پارکینگ‌در میدان‌و نکبشت فانفار فروشی
٨٤٤٠٢٣ و ٨٤٥٧٠١
١ـ٦ آـ٥٠٦

توجه توجه
آپارتمانهای ۲ تاه اطاق خوابه در بخارست ، گاندی‌و ابن‌سینا از ٤٥٠ هزار تا یک میلیون تومان ٨٣٤٥٧٠ و ٨٣٢٧٤١
آـ٢٤٨

آپارتمان فروشی‌تهران‌ـ پارس
باوام بانکی ١٥٠ هزار تومان پیش قسط باقساط ١٥ ساله از یک الی ٥ اطاقه تلفن ٧٨٢٠٣٠ و٧٨٠٠٦١

خیابان گاندی آپارتمان۳اطاق خوابه مهندسی ساز باانباری وپارکینگ فروشی تلفن
٨٤٤٠٢٣ و ٨٤٥٧٠١
١ـ١٢ آـ٦٢٤

چند دستگاه آپارتمان
در نارمک و تهران پارس به فروش میرسد ٧٩٠٣٥٣ و ٧٩٥٥٦٥
١ـ٢٠ آـ١٠٨٩

آپارتمان قسطی تهران پارس‌فقط با ١٥٠ هزار تومان پیش‌قسط تلفن ٧٨١٩١٨

در بهترین نقطه تخت جمشید
آپارتمان فروشی ٧٥٠ هزار تومان ٢٣٦٢٦٢ و ٢٣٠٤٢٥
آـ٢٥٩١٣

سید خندان طبقه سوم از ۳ واحد مسکونی‌نو ساز دارای ٤اطاق باشوفاژ فروشی‌تلفن ٨٥٦٧٨٧
آـ٦٨٠ ١ـ٤

قابل توجه نوعروسان
آپارتمان مبله لوکس جنب چاتانو گافروشی‌تلفن٨٣٠١٤٢
آـ٧٠٨

آپارتمان ۳ اطاقی
٤اطاقی و ٥اطاقی بفروش میرسد تلفن ٣١٠١٦٩
١ـ٣ آـ٥٠٦

۱دستگاه آپارتمان دارای پنج اطاق ١١٠ متر ارزان تخت طاوس خیابان ملک ٩٣٩٧٠٤
١ـ٣ آـ٢٧٥٤٧

آپارتمان برای فروش
با قیمت بسیار مناسب‌مقابل پارک ساعی ۳ اطاق خواب باضافه آشپزخانه مدرن سالن ناهار خوری و هال بزرگ بالکن مشرف بکوه طبقه ٩ گاراژ و انبار تلفن ٣١٩٢٤٦
آـ٧١٨

آپارتمان قسطی

تهران پارس فقط با ١٨٥ هزار تومان پیش قسط تلفن ٧٨١٩١٨

آپارتمانهای‌فروشی باشوفاژ روشن نبش فلکه‌دوم نیروی هوائی ٣٣٠ هزار تومان بیالا ٣٤٥٨٥٥
آـ٥٤٣

آپارتمان فروشی

آپارتمان دو اطاق خوابه و هال بزرگ و سرویس کامل از یک ساختمان ۳ طبقه واقع در خیابان شهر آرا خیابان خرم، ولیعهد جنوبی کوچه مهیار پلاک ۳ تلفن ٩٣٥٨٠٤
آـ٥٨٨

تهیه مسکن موریس

آپارتمان های فروشی از ٤٥٠ هزار تومان بیالا شمال شهر **تجربه فراوان ما تضمین کننده منافع شما است** تلفن ٦٢٣٧٤٦ ـ ٦٢٧٣٩٤ ـ ٦٢٤٧٣١
١ـ١٢ آـ٧٢٨

یکدستگاه آپارتمان یك اطاق خوابه با شوفاژ کولر ،تلفن ، بارکینك واقع در سلطنت آباد فروشی ساعت ١٠ تا ١٢ با تلفن ٦٦٠٤٩٠ تماس بگیرید .

آپارتمانهای لوکس ایرالباو

IRALLBAU

شرکت‌ساختمانی‌ایرالباو ساختمان یک واحدآپارتمان نمونه‌را بطریق بتون‌آرمه با قالب‌های پیش‌ساخته درمحل توسط مهندسین وکارگران آلمانی و ایرانی درنزدیکی میدان ونک ساخته و تا سه ماه دیگر آماده تحویل می باشد آپارتمان‌های یک‌اطاق خوابه ٩٤ متر مربع و ۲ اطاق خوابه ١١٤ متر مربع با پذیرائی ، ناهار خوری ، بالکن، پارکینگ ، انبار و سرویس کامل مجهزبدستگاه فرکوئل با بهترین مصالح ساخته شده برای کسب اطلاعات بیشتر با تلفن های ٨٤٥٤٣٩ـ ٨٥٢٤٨١ تماس حاصل فرمائید .
آـ٥٨٨

آپارتمان‌فروشی

در تهران پارس ۱ تا۳ اطاق خوابه وویلای اکازیون
تلفن ٧٨١٨٨٤
آـ١١٦٨ ١ـ٦

عباس آباد محل کار

یکدستگاه آپارتمان‌از مجموعه ساختمان۳طبقه با کلیه‌تجهیزات شخصی ساز با ٢٨٠ متر زیر بنا بدون واسطه فروشی تلفن ٨٥٧٩٦٥

عباس آباد

یکدستگاه آپارتمان فروشی ٨٥٣٨٠٧
آـ٧٤٣

یکدستگاه آپارتمان در طبقه دوم‌با۳ اطاق‌خواب سالن ناهارخوری ، هال، پارکینك شوفاژ روشن، کاغذ دیواری ، موکت،در بهترین‌نقطه تهران‌پارس بدون واسطه صبح تلفن ٣١٠٩٦٦ و ٨٤٩٩٢٠ ـ غفاری

خانه‌فروشی

خانه فروشی قلهک ١٥٠متر ۳ اطاق هال حمام کولرآب برق تلفن ٨٠٠ هزار تومان ٢٦٢١٧٧
آـ٥٧٨

صد در صد شخصی‌ساز

بهترین نقشه‌و مصالح

موقعیت عالی

از جمله مزایای خانه لوکس و نوسازی است به مساحت ٤٢٠ متر جنوبی و سه‌طبقه مستقل ٨٠٠ متر زیربنا واقع در قیطریه پشت سفارت انگلیس ـ هر طبقه ٢٧٠متر زیربنا شامل ۳ اطاق خواب بزرگ، هال، سالن ، وناهار خوری با کفپوش پارکت و موکت، سرویس کامل،بالکن بزرگ، انباری و پارکینگ‌ـ ساختمان مزبور مجهز است به: شوفاژ، کولر، دو رشته تلفن، استخر با تصفیه و حیاط دلگشا .

بقیمت

٥ میلیون تومان تلفن ٨٥٧٥٥٠
آـ٥٤٢

اکازیون

منزلی شخصی‌ساز واقع درسلطنت‌آبادحدود١٠٠ متر مربع مساحت زمین و ١٤٠ مترمربع زیر بنا ۲بر شمالی و جنوبی ٥اطاقه با فیش تلفن و پرده کرکره و کولر و سرویس کامل بدون واسطه بمبلغ ٧٠٠٠٠٠ تومان مقطوع فروشی تلفن ـ٢٣٤٤١٣

خانه‌ای مستغلاتی واقع در پارک وی بمساحت ٢٧٠ متر بفروش میرسد تلفن ٩٣١١٢٩
آـ٧٦٤

خانه‌های ویلائی و مستغلاتی دروس و سلطنت آباد فرمانیه ٣٦٤٣١٣
آـ٨٠٠

خانه‌ای حدود ٦٠٠ متر مستغلاتی شمالی در بهترین نقطه شمیران خیابان جانسپار بفروش می‌رسد به تلفن های ٢٩٠١٧٧ و ٢٩٢٧٠٠مراجعه شود.
آـ٧٠٥

پالیزی خانه فروشی
قیمت ٨٥٠ هزار تومان تلفن ٨٥٥٨٣٣
آـ٨٩٤

خانه‌فروشی در قلهك
١٣٠ متر دو طبقه ٥ اتاق آب، برق، تلفن ، حمام، بدون‌واسطه مقطوع ٥٢٠ هزار تومان تلفن ٢٦٣٨٧٨
١ـ٢ آـ٨٩٢

خانه‌ای به مساحت ٣٤١ متر ویلائی واقع‌در زیباشهرکوی کیهان دارای مبلمان کامل و سه دستگاه تلفن وصل بمبلغ یک میلیون و پانصد هزار تومان مقطع بفروش میرسد تلفن ٥٤٧٧٤٧ روز ، ٥٤٨٤٦٧ شب .
آـ٧٣٦

خیابان قدیم شمیران بالای حسینیه ارشاد روبروی بیمارستان مفید ١٠ متری بهشت آسا داخل ده متری قواره چهارم شمالی خانه به مساحت ٤٧٥ متر دو طبقه ویلائی مجهز بتمام وسایل فروشی تلفن ٧٩٧٠٧٢

خانه ۲ طبقه و نیم باسرویس کامل با تلفن و کولر درنظام آباد شمالی فروشی قیمت٥٠٠ هزار تومان تلفن ٧٣٩٨٣٥
١ـ٣ آـ٦٠٤

فرح‌آباد ژاله ٢١ متری رضا پهلوی کوچه‌نمازی پلاك ٤٧ منزلی بمساحت ٩٠متر٤ اطاق‌باسرویس کاغذ دیواری موکت پرده کرکره و تلفن فروشی تلفن ٣٤٦٨٩٥ شب ها

اکازیون منزل فروشی شمیران
بمساحت ٦٠٠ متر ٥ر٢طبقه بنا تلفن ٢٩٥١٦٣ـ٥٢٦٨٦٤
آـ٥١٢

مستغلات دو نبش مناسب مطب دکتر وداروخانه و سکونت بمساحت ١٩١ متر مربع ٢٥٠ متر زیر بنا دردو طبقه ومغازه دو نبش با سرویس کامل‌آب وبرق دو شماره تلفن در فرح‌آباد ژاله تلفن ٣٤٣٨٣٥

خانه کلنگی ١٨٥ متر آب‌و برق خیابان نظام‌آباد خیابان ناجی قواره‌دوم متری٢٠٠٠ تومان تلفن ٧٦٥٧٨١ و ٧٦٩٥٧٧ دفتر ابراهیمی
آـ٥٣٠

اکازیون
خانه‌ای فروشی ١٠٨ متر آب، برق، تلفن واقع در عباس‌آباد انتهای پالیزی شمالی پنج اطاق و انباری بدون واسطه ٧٥٠ هزار تومان از ساعت ١٥ الی٢٠ تلفن ٢٣٨٢٥٠
آـ٥٥٦

ساختمان ٣٤٠ متر ۲ نبش ۲طبقه مجزا بر خیابان بهداری راه‌آهن تلفن کولر با ۲ برق ۲ مغازه یکی خالی قیمت ٨٥٠ هزار تومان مقطوع تلفن٥٤٦٣١٩و٦٣١٩٧١

خانه و زمین فروشی

٣٤٤٣٦٥

اکازیون
خانه دو طبقه جنوبی‌مستقل دارای ٨ اطاق و دو هال وسرویس کامل‌بمساحت ٢٤٠ مترمربع به مبلغ ٩٥٠ هزار تومان در بهترین نقطه نارمک بالاتر از اتوبان سید خندان خیابان‌فرجام شرقی شماره٥ر١ ضمنا شماره تلفن صبح ها از ٨الی یک٦٣١٠٦٤
١ـ٢ آـ١٢٠٣

خانه فروشی
خانه‌ای شمالی مسکونی‌قدیمی سازو پایه‌بلند با دربماشین‌رو بمساحت تقریبی سیصد متر دو طبقه هر طبقه رویهم سه اطاق‌ـ راهرو‌ـ آشپزخانه با سه زیرزمین بزرگ و خشک‌ـ آب برق ، کولر وتلفن‌واقع درخیابان غزالی (ضلع‌شمالی باغ‌سفارت‌روس) اول‌ابیورد، تلفن ٣١١٢٣٨ بین ساعات ٣ تا٥ بعدازظهر .
آـ٧٢٤

ستغلات ٥٥ هزارتومان
اجاره با زمین قابل ساختمان معاوضه میشود ٣١٠١٦٩
١ـ٣ آـ٥٠٤

مستغلات با ٢٢ هزار
تومان اجاره باخانه ویلائی شمیران سر بسر معاوضه می شود تلفن ٣١٠١٦٩
١ـ٣ آـ٥٠٥

مستغلات نوساز
٤ طبقه مدرن عباس آباد ٤٠٠ هزارتومان بدهی بانکی‌معاوضه میشود ٣١٠١٦٩

فرح‌آباد‌ـ خیابان دوم نیروی هوائی، خانه جنوبی با٤١٨ متر مربع زیربنا و ٣٣٠ متر مربع زمین‌ـ ۲ طبقه مستقل‌با زیرزمین و گاراژ در طبقه همکف و تراس درطبقه اول، هرطبقه شامل ٤ اطاق با هال بزرگ و آشپزخانه وحمام و توالت مجزا‌ـ با آب و برق و تلفن و کولر و کفپوش موکت و کاغذ دیواری و اف اف در وضعیت عالی ساختمانی بطور نقدی‌بفروش میرسد، لطفا از ساعت ٨صبح تا ١٢ با تلفن ٣٤٣٢٩٢تماس بگیرید .
آـ٧٠٩

قابل توجه ادارات و شرکتهای خصوصی
ساختمانی نو ساز مهندسی واقع در بهترین نقطه تهران خیابان پهلوی روبروی کاخ مرمر دارای ٧ باب مغازه‌بزرگ ودو دفتر کار و١٢ آپارتمان مستقل اداری‌و تجارتی دارای ٧٠ اطاق و تاسیسات کامل‌و آتش نشانی و تلفن و برق وآسانسور و پارکینگ بسیار بزرگ بفروش و یا کلا به اجاره داده می شود تلفن ٥٣١٨٧٣ و ٦٨٧٨٣٥
آـ٥٠٣

بفروش میرسد
خانه‌ای واقع در خیابان آیزنهاور جنب دانشگاه آریامهر کوی پروین پلاک ٣٩ شمالی دوطبقه دارای٦ اطاق و دوهال و سرویس کامل تلفن مستقل‌ـ کولر و پارکینگ بدون واسطه بفروش‌میرسد تلفن٩٧٢٠٤٨
آـ٥٣٣

یکباب‌منزل بمساحت ٢٠٠متر با ٤ اطاق دو زیر زمین خیابان بابائیان چهار راه اناری‌کوچه برزین پلاک ١٧ بقیمت ٣٣٥ هزار تومان فروشی
١ـ٣ آـ٥٤٨

زمین ساختمانی خانه کلنگی شمال شهر فروشی ٨٣٨٨٣٣

خانه قدیمی قابل سکونت‌دارای ٤اطاق ٣ زیر زمین با موقعیت عالی آب و برق و تلفن به مساحت حدود ١٨٠ متر پیچ شمیران بدون واسطه ٥٦٠ هزار تومان تلفن ٣٩١٧٧٠
١ـ٣ آـ٦٠٧

خانه‌ای واقع در خیابان شاهپوربازارچه نو مقابل‌حمام میرزا حسین‌خان‌کوچه ابطحی دست راست بن بست دوم‌در روبروپلاک ١٠ بمساحت ١٧٠ متر و ١٤٠ متر بنا قدیمی ساز بسیار تمیز دارای٨اطاق ودو آشپزخانه با آب وبرق وفیش‌تلفن بیو اسطه ٥٠٠هزار تومان.
١ـ٣ آـ٥٠١

یك خانه ویلائی
در بولوار شهرراد(جاده قدیم شمیران) در ٦٨٠ متر زمین‌ـ ١٠٠٠ متر زیربنا‌ـجنوبی بااستخر و گلکاری
دارای دوطبقه مستقل و یك طبقه زیر زمین‌شامل حوضخانه ، دو اطاق و سرویس حمام و دستشوئی و ماشین‌خانه هرطبقه دارای حمام سونا ـ چهار اطاق‌خواب (بصورت دوبلکس) دفتر کار ـ اطاق نشیمن و سالن پذیرائی وناهار خوری‌ـ آشپزخانه های پیش ساخته چوبی ـ سرویس ها و کاشی‌های خارجی ـ کف اطاق ها پارکت‌و موکت اعلا. تلفن ٢٤١٥٧٨

ویلافروشی

اکازیون منزل‌ویلائی یکدستگاه منزل ویلائی سه طبقه دارای ١٣اطاق خواب سالن پذیرائی بسیار بزرك با گچ بری و آینه کاری شوفاژ ـ کولر‌ـ تلفن و سرویس کامل در زمینی‌بمساحت ١٠٠٠متروزیربنا١٦٠٠ مترو استخر کوچك بین پهلوی و جردن کمی بالا تر از باغ‌وحش بلوار حافظ شیرازی بفروش میرسد تلفن ٣١١٢٢٥ـ ٣١١٢٢٤ قیمت٥میلیون و ٨٠٠ هزار تومان

ویلا و مستغلات
٣ میلیون تومان بیالابو حو ، ٨٥٣٧٣٦ و ٨٤٧٩٨٢
١ـ١

اکازیون

ویلا های فروشی در عظیمیه‌کرج‌داخل‌محدوده با شوفاژ روشن وموکت بمساحت های ٣٥٠ تا ١٠٠٠ متری قیمت از ٧٠٠ هزار تومان به بالا به دفتر مرکزی املاك عظیمیه مراجعه شود تلفن ٤٦٤٧

الهیه شمیران

ویلائی دو بر بمساحت ٧٠٨ متر زمین ٦٠٠ متر زیر بنا ٥ اطاق خواب انباری دو درب پارکینگ حیاط گلکاری شده بمساحت ٤٥٠ متر۲ تراس ١٦ متری دو سرویس کامل حمام و مستخدم لوله کشی گاز تلفن مستقل مبله یابدون مبله بقیمت ٥ میلیون تومان بفروش میرسد تلفن٦٢٣٧٤٦ و ٦٢٧٣٩٤ و ٦٢٤٧٣١
١ـ٣ آـ٧٢١

باغ فروشی

باغ فروشی در حمیدیه‌کرج‌ـ باغ دو هزار متر با درختان میوه سه ساله و زمینی‌حدود هشتصد متر بفروش میرسد تلفن ٩٧٧٦٩٣ بعداز ظهرها
آـ٦٨٩١

زمین فروشی

زمینی بقطعات ٣٠٠ الی ٧٠٠٠ متر تفکیك شده با سند مالکیت جنب انبار ایستگاه راه‌آهن منطقه صنعتی با اجازه ساختن انبار کالا و کارگاه و کارخانه با برق صنعتی و آب برای فروش تلفن ٣٠٥٤٩٦ و ٣١٠٥٢٣ و ٩٥٦٥٤٣

قابل‌توجه

خریداران زمین خصوصا اهالی محترم نور و مازندران

زمین بقطعات ١٠٠٠ متری در شهرک چمستان نور با سند مالکیت و آب لوله‌کشی وبرق قابل احداث هر نوع ساختمان وباغ بفروش میرسد با تلفن ٣٠٣٠١٩ حسینی نوری تماس بگیرید.
١ـ٦ آـ٥٤٣

یک قطعه زمین فروشی
خیابان ظفر خیابان رئیسی ٣٥٠ متر با تراکم ٣٠٠درصد بیو اسطه‌فروشی ٦٢٩٦٥٢ و ٦٢٥٦٧٣
آـ٧٣٧

زمین بلوار وافسریه نقد و اقساط تلفن ٣٤٥٦٥٣
١ـ٢٦

زمین فروشنده‌ایم
٩٢٢٧٣٩

٣٠٠٠ متر زمین در عالیترین نقطه رودهن ٣٥٣٤٨٨ و ٣٥٠٢٧١
١ـ١٢ آـ١٠١٩

کرج

زمین بقطعات کوچک تفکیک شده با آب لوله‌کشی دائم و برق خیابان‌بندی شده با سند مالکیت بین کرج و ملارد مناسب جهت ویلا سازی و سکونت با شرایط سهل بفروش میرسد .
تلفن ٣١١٨٣٦
آـ٥٣٤

رامسر

نزدیکی‌اردوی دانش‌آموزان رامسر زمینی با بر ٥٤ متر و سطح ٣١٨٥ متر مربع بفروش میرسد٩ الی١٢ظهر و ٤تا٨ بعد از ظهر تلفن ٨٥٥٧٢٨
آـ٥٢٢

فرح شمالی

زمینی‌بمساحت ٤١٢متر مربع واقع در خیابان فرح شمالی خیابان صغیری دو نبش بدون واسطه به فروش‌میرسد. تلفن ٣٠٣٧٠١

سرقفلی

در سید خندان
تعدادی‌مغازه‌و آگذاری ٢٣٦٢٦٢

یکباب مغازه طلا فروشی با جواز تلفن آب و برق‌کولر میز و ویترین صندوق نسوز تلفن ٣٦٤٨٨٣
١ـ١

٣باب مغازه اغذیه فروشی باجواز در بوم‌هن و اگذار می شودتلفن٨٥٢٧٨٣ و ٨٤٨٧٠١
آـ٤٩١ ١ـ٣

سه‌دهنه‌مغازه ٢ نبش‌شاهرضا اول روزولت با تلفن برق و جواز واگذار میشود ٥٢٠٧٥٩
آـ٧٢٨

یک مغازه دونبش و دودهنه خواربار فروشی‌ویک‌خرازی فروشی در کنار آن بفروش میرسد تلفن ٣٣١٥١٦
آـ٢٧٦٨٦

فروش باسرقفلی
یکباب مغازه بمساحت ١٠٨متر با زیرزمینی بمساحت١٢٨متر واقع‌درفلکه‌هفت‌حوض‌نارمک یکجا بفروش میرسد ازساعت ٨تا١٢ صبح ٥٢١٦٢٥ بعداز ظهرها از ساعت ٤تا٨ تلفن ٧٩٦٨٥٣
آـ٧١١

مغازه فروشی
روزولت شماره ٤٥ ـ٣٤٣ میدان بیستو پنج شهریور شمالی ٧٥ متر مربع بعلاوه ٣٠ متر مربع بالکن ، سه‌دفتر ،تلفن، انبار، توالت «سرویس کامل»،مناسب ترین محل تلفن ٢٣٥٥٥٧
آـ٨٠٢

کارخانه فروشی
بعد از سه‌راه تهران پارس کارخانه‌ای بمساحت ٢٧٠متر و ٢٣٠ متر سالن ودفتر با سرویس طبقه دوم سه اطاق با برق سه‌فاز ٥٠آمپر، تلفن، آب‌انبار با پروانه اقتصادو پروانه جوشکاری ومقداری وسایل بفروش میرسد تلفن ٧٨٠٢٩٤
آـ٥١٠

سرقفلی مغازه‌ای با دکوراسیون درجه یك واقع در تقاطع تخت ـ جمشید و جاده قدیم شمیران بعلت مسافرت فوری‌فروشی٥بعدازظهر به بعد ٧٦٣٩١٦

پمپ بنزین ارزان
٥٢١٣٣٥

اجاره‌داده‌میشود

اجاره خانه وآپارتمان
درشمال شهر تلفن ٢٣٧٦١٣

آپارتمان یک اطاق و حیاط دربست ١٨٠٠ تومان زن و شوهر ٢٣٦٢٦٢
آـ١٢٢٠ ١ـ٣

اجاره خانه وآپارتمان
جهت‌کارمندان‌عالیرتبه‌موسسات دولتی و شرکت های ایرانی وخارجی ٢٣٧٦١٣
آـ٧٤٠

اجاره

خیابان تاج دریان نو طبقه دوم و سوم ٥ اطاقه باشوفاژ وسرویس کامل تلفن٦٥٣٨٠٠
١ـ٥ آـ٣٨٦

یک اطاق بخانم کارمند در تهرانپارس اجاره میدهیم ٧٩٨٢١٨
آـ٣٩٨

دفتر کار آماده‌شرکت‌ها
چهاراطاق بزرگ کلیه‌وسائل‌ـ تجهیزات و مبلمان بهترین منطقه تجاری اجاره داده می شودتلفن٦٤٣٧٧٠و٨٥٧٨٦٨
آـ٧٣٦

اکازیون
بعلت مسافرت آپارتمان فوق‌العاده لوکس‌بهترین نقطه خیابان پهلوی با دید عالی ٣ اطاق خواب با تمام تجهیزات مدرن مبله یا غیر مبله‌بیواسطه اجاره‌بخارجیان٢٩٣٣٦٤

آپارتمانی دارای پنج اتاق‌و سرویس کامل اجاره داده میشود تلفن ٧٣٠١٨٧
آـ٢٩٢١٦

مستقل اجاره

بر خیابان‌عباس‌آبادمقابل سوپر شیلان ساختمانی نوساز دارای پنجاه اطاق در پنج طبقه ـ هر طبقه دارای دو دستگاه با آسانسور ـ شوفاژ ـ کولر ـ تلفن و سرویس کامل با پارکینك وسیع یکجا اجاره داده میشود تلفن های٣١٦٤٤٤ و ٨٥٥٩٥٨

اجاره برای دفتر کارو وشرکت
محلی‌بمساحت١١٠٠ مترداراى ١٢ اطاق در دو طبقه فضای کافی برای پارکینگ ٣ بربا آب و برق و تلفن و شوفاژ اجاره داده می شود قلهك خیابان نوبهار تلفن ٩٢٣١١٩ از ساعت ٤ ببعد
١ـ٥ آـ١٢١٤

خانه‌ای‌ویلائی آریاشهر کوی گلستان شامل٥اطاق پارکینگ زیرزمین سرویس کامل تلفن کولر کرکره‌اجاره داده‌میشود ٢٧٣٩٠٤
آـ٧٠٦

اجاره‌فوری

از۲الی ٦٠ اطاقه جهت‌سکونت ومحل کار ٨٢٥٤١٢ و ٨٣٤٤٣٨
١ـ١٢ آـ٤٥٣

دفتر کار

از۲ تا ١٠٠ اتاق منطقه‌تجاری محل سکونت
از ٤ هزار تومان به بالا در دست داریم
٨٤٦٦٢٣ ـ ٨٥٥٤٤٧ ـ ٨٤٤٩٦٦ عباس آباد چهارراه فرح جنب باجه تلفن آژانس ٨٥٠
١ـ٦ آـ٣٣٦

فقط بایک تلفن
آپارتمان ومنزل
شمارا فورا اجاره میدهیم
٨٥٥٤٤٧ ـ ٨٤٤٩٦٦
آـ٥١٧

اجاره

چند دستگاه آپارتمان برای سکونت و محل کارایرانی‌و خارجی از ۲ تا ٥ اطاق در شمال شهر فوری اجاره‌داده می‌شود تلفنهای٨٤٩٤٦٩و ٨٥٨٥٩٨
آـ٥٢٠

مسکن اجاره
اگر بدنبال خانه یا ویلابرای سکونت ومحل‌کار می‌گردید سازمان ژوزف با چند سال سابقه و چندین مشاور و دارای بیش از ٤٥٠ دستگاه مسکن اجاره نیازهای شمارا تامین‌میکند تلفنهای٦٥٥٦١٥ و ٦٥٠٤٩٦
آـ٥٢٠

آپارتمان نوساز با مبلمان کامل دارای ٣ اطاق خواب واقع در خیابان گاندی جردن آماده اجاره می‌باشد تلفن ٨٣٨٧٨٤
آـ٥٧١

طبقه دوم یك ساختمان بسیار لوکس با مساحت ١٩٠ متر دارای سه‌اطاق خواب ، هال ، سالن پذیرائی و نهارخوری سرویس کامل درسی متری (وتوق) نیروی هوائی بدون واسطه به اجاره واگذار می‌شود با تلفن٣٤٦٩٤٠ تماس حاصل فرمائید .
آـ ٢٧٥٣٩

ویلا درتهران‌پارس اجاره‌ای پنج اطاق خواب ـ مبله ـ استخر با فیلتر‌ـ کولر ـ سالن پذیرائی و نهارخوری تلفن بین ساعت ٧ الی ١٠ شب باتلفن‌ـ ٨٤٦٨١٢مکالمه فرمائید .
آـ٢٧٨٤٥

موردنیازاجاره

موردنیاز ویلا و اپارتمان در منطقه سلطنت آباد یا پهلوی ٨٤٩٦٢٥

ویلا و اپارتمان درشمال شهر برای کارمندان عالیرتبه شرکت خارجی فوری‌نیازمندیم ٢٢٢٦٣٠ و ٢٢٧٥١١

جهت سکونت روسای چند شرکت خارجی‌به تعدادی ویلاوطبقه‌همکف با استخر برای اجاره فوری‌نیازمندیم٨٤٨٤٢٤ و ٨٥٣٨٥٣

تعدادی ویلا واپارتمان برای خارجیان شرکت احتیاج است تلفن ٢٩٢٩٨٢

اطاقی جهت یك دوشیزه یابانو اجاره داده‌میشود از ساعت ٩ الی١٠صبح ٣١٢٤١٣

---

١٥٠ آمریکائی

به تعدادی آپارتمان وویلا در شمال شهر مخصوصا اطراف پهلوی و جردن و داودیه احتیاج فوری دارند.
تلفن ٦٨٧٨١٢
آـ٥١٢

تهیه مسکن موریس

دفتر کار از ٤ تا ١٦٠ اطاقه جهت شرکتهای خصوصی و هتل، بیمارستان
تجربه فراوان‌ما تضمین کننده منافع شما است
تلفن ٦٢٣٧٤٦ و ٦٢٧٣٩٤ـ ٦٢٤٧٣١
١ـ١٢ آـ٧٢٩

نیازاجاره

جهت سکونت روسای چند شرکت خارجی و کارمندان آنها بتعدادی ویلاو آپارتمان در شمال شهر نیازمندیم تلفن ٨٤٦١٦٣ و ٨٥٦١٧٤
آـ٧٦١

موردنیازبرای‌خرید

زمین مورد نیاز
قطعات از ٤٠٠ متر تا ٦٠٠٠ مترمنطقه سلطنت آباد‌داودیه‌ـ ونک‌ـ جردن مورد نیاز است ٨٤٧٩٨٢ و ٨٥٣٧٣٦
آـ٥٧١ ١ـ٣

زمین‌جوادیه‌حکیمیه خاك سفیدخریداریم٧٨٠٤٦٥

زمین‌خریداریم ٩٢٢٧٣٩

تهران پارس موسسه کیان زمین های تهران ـ پارس خریداریم تلفن ٧٨٠٢٩٤

خانه وزمین شما را درشمال تهران خریداریم تلفن های ٦٢٢٠٦٥ و ٦٢٠١٠٧
آـ٥٢١

زمینهای فرامرزیه کرج و ملارد فوری خریداریم.
٣١٢٧٣٩
آـ٥٤٤

دفتر انشی

فروشنده سالن‌های صنعتی‌و انبار شرق تهران پارس حکیمیه خیابان سازمان آب تلفن ٧٨٠٣٧١

خریدار همه نوع ملک و مستغلات تلفن ٩٧٩٤٠٤
آـ١١٩٣

اهوازاهواز

زمین‌های اهواز را عادلانه خریداریم تلفن ٣١١٧٠٦
آـ١٢١

اراضی صنعتی جاده‌های کرج خریدار و فروشنده‌ایم.
٩٥٩٧٥٥
آـ٩٢٢

خانه‌های کلنگی وزمینهای ساختمانی

شمال شهر راخریداریم دفتر جمشید ٩٢٨٠٨٢

زمین صنعتی کارخانه و انبار خریدار و فروشنده‌ایم ٩٣٩١٦٤

تهران پارس موسسه کیان زمین های تهران‌ـ پارس خریداریم تلفن ٧٨٠٢٩٤

نارمک

زمین و خانه کلنگی خریداریم تلفن ٧٣٢٥٥٨

زمینهای‌تهران‌پارس‌خریداریم ٧٩٣٠٢٠

نیاز خرید

ویلا یا آپارتمان
١ـ آپارتمان طبقه اول با حیاط٣تا٤ اطاق‌خواب‌بقیمت تایک میلیون تومان .
٢ـ ویلا بمساحت حداکثر ٥٠٠ متر با٣تا٤ اطاق‌خواب باسالن وپذیرائی‌بزرگ‌بقیمت حداکثر ٢ میلیون تومان‌در منطقه ذکر شده زیر فوری نیازمندیم .
صاحبقرانیه ـ دروس ـ قیطریه‌ـ کامرانیه‌ـ دزاشیب‌ـ الهیه‌ـ محمودیه ـ و سایر نقاط شمال شهر از جردن به بالا .
تلفن ٣١١٢٢٩ از ٥ر٨ صبح الی ٤ بعدازظهر

زمین‌جوادیه حکیمیه‌خاك سفیدخریداریم٧٨٠٤٦٥

اهواز

قابل توجه صاحبان محترم اراضی اهواز ، آبادان ، خرمشهر.چنانچه‌مایل‌بفروش زمین و منافع بیشترخود در این معامله هستید باما تماس حاصل فرمائید ٦٦٨٣٧٤
آـ٢٦٦٧٣

زمینهای تهران پارس خریداریم ٧٩٣٠٢٠
١ـ١

زمین‌خریداریم ٩٢٢٧٣٩

بنگاههای معاملات املاك

برای خرید و فروش
هرنوع‌ویلا، آپارتمان مستغلات وتلفن پارهن اجاره باماتماس بگیرید تلفن ٨٤٠٤٦٢
١ـ٣ آـ٥١٢

بورس اراضی‌گوهردشت مهرشهر فردیس وملارد ٩٢٢٧٣٩

بورس املاك شمیران دفتر براتی ٢٧٢٥٧٥

خریدار و فروشنده اراضی صنعتی و انبار و کارخانه تلفن٩٧٩١٩٥

بورس اراضی مهر شهر کوی ولیعهدوگوهردشت ٦٤٨٢٥٥

دفتر پارس
مرکز معاملات‌املاك‌شهر و شمیرانات ٨٤١٥٥٨

اراضی مهرشهر

٨٢٤٠٧٣

خرید و فروش اراضی صنعتی‌جاده کرج ٩٥٠١٦٣

مرکز معاوضه‌همه‌گونه ملک بابدهی تلفن ٣١٠١٦٩
آـ٥٠٣

معاملات پول

پول

در مقابل اتومبیل‌ساختمان چك کارمندی فرح شمالی
٨٥٩٥٠٦

پول

فوری‌درمقابل‌اتومبیل،تلفن، چک کارمندی،ساختمان ویا مازاد ساختمان تقدیم میکنیم.
٦٤٧٧٣
شاهرضا نرسیده به‌چهارراه پهلوی اول خیابان رازی ساختمان‌نیکخواه‌طبقه‌چهارم پلاک ٢٥
آـ٤٢٣

پول

ماشین چك کارمندی ٣١٠١٦٩

پول شرطی موجود ٦٨٤٥٢٥

خانه پول فرح شمالی ٨٤٨٣٨٨

برای تهیه وام شرطی از ٥ میلیون ریال به بالا با ما تماس بگیرید تلفن ٦٦٤٦١٨ و ٦٦٦٢٦٣

پول فوری با سود بانکی مقابل خانه ،مستغلات ٩٢٨٤٦٥

وام بهر صریق

تلفن٩٣١٧٣١ـ٩٣١٧٢١

پول راکد شما را در امر ساختمان‌سازی به‌نام شما باسود تضمین شده بطور شراکت به کار می‌اندازیم تلفن٦٤١٢٥٥
آـ٥٧٨

پول راکد شما را با انتقال مبیع هزاری ٥٠ تومان سود میدهیم ٧٥٦٤٢٤ و ٧٥٧٥٣٥

وام در مقابل ملك
فوری بابهره‌ارزان ٨٣٣٧٧٥
١ـ١

مورد نیاز

پول شرطی مقابل خانه مستغلات فوری‌نیازمندیم ٩٢٠٨٢٩

بپول راکد شما

هزاری ٥٠ تومان سود میدهیم ٧٦٣٨٤٠

پول شرطی در مقابل خانه ارزنده مورد نیاز است ٧٥٧٥٣٥ و ٧٥٦٤٢٤

پول در مقابل مبیع ارزنده نیازمندیم تلفن ٨٣٩٧٤٠

پول در مقابل ملک موردنیاز است ٨٢٥٢٦٣ و ٨٢٩٥٢٧
آـ٢٥٨٨٥

معاملات تلفن

خرید و فروش تلفن ٨٤٦٥٦٥

تلفن ٦٣ و ٦٨ خریداریم ٦٦٣١٤١
١ـ٢٦ ١ـ١٢٠٣

نیازمندیهای اطلاعات

برای دادن آگهی تلفنی باشماره‌های ذیل تماس حاصل فرمائید

تلفنهای: ۳۰۳۷۰۲-۳۱۱۲۱۹-۳۱۱۲۲۵-۳۱۱۲۲۴

استخدام

کارگاه چوب‌وفلز
نجار ـ فرنگی ساز ـ ماشین‌کار استاد و شاگرد برای تهران و شهرستان استخدام می شود
وسیله ایاب و ذهاب و تغذیه ارزان موجود است تلفن های ۶۵۲۷۹۲ و ۶۵۳۱۸۴

تلفنچی مرد
بیک تلفنچی مرد با تجربه نیازمندیم .
۵ـ۸۹۲۲۷۱
آ ـ ۵۱۱

لوله‌کش
تعدادی لوله‌کش آب بطور رسمی استخدام میشوند دارندگان موتوسیکلت حق تقدم دارند لطفا از ساعت ۹ صبح تا۷ بعد از ظهر به عباس‌آباد فرحجنب باجه‌تلفن پلاک ۱۰۵ شرکت هاروارد مراجعه فرمائید .
آ ـ ۵۵۹

استخدام
نمایندگی معظم ترین کارخانجات ژنراتور ـ سازی ژاپن بیکنفرمدیر مسلط در امور فروش و نصب ژنراتور های برق از ۱۰ الی ۲۸۰ کیلووات نیازمند است لطفا مشخصات ـ مدت‌کاردر موسسات مربوطه به انضمام مدارك بصندوق پستی ۲۱۱۶ـ ۱۴تهران ارسال فرمائید

آگهی استخدام
۱ـ تکنیسین شوفاژ و تهویه
۲ـ استاد کار شوفاژ و تهویه
۳ـ کارگر شوفاژ و تهویه
۴ـ کارگر لوله‌کشی و جدن کار
تلفن ۹۷۲۰۵۹
۱ـ۲ آ ـ ۴۳۴

ماشین نویس
بیک نفر دوشیزه یابانو که ماشین نویسی‌فارسی و لاتین را بخوبی بداند و آشنا به زبان انگلیسی باشد نیازمندیم متقاضیان باتلفن ۶۴۳۸۱۲تماس بگیرند.
۱ـ۲ آ ـ ۵۳۸

فروشنده
به تعدادی فروشنده زن ومرد باحقوق مکفی نیازمندیم تلفن ۸۲۵۸۰۹
۱ـ۴ آ ـ ۸۰۵

استخدام پیشخدمت
بتعدادی پیشخدمت‌بطور تمام‌وقت با حقوق مکفی جهت کار در شرکت نیازمندیم جهت تعیین وقت مصاحبه با تلفنهای ۶۴۰۷۲۳و ۶۴۹۷۰۹ تماس بگیرید

تعدادی زن یا مرد بافنده یا خیاط نیازمندیم خیابان سپه جنب بیمارستان سینا پلاک ۳۷۶

بیك‌نفر تکنیسین ساختمانی جهت کار در تبریز مورد نیاز است داوطلبان باتلفن ۸۲۰۵۳۶ بین ساعت۸ تا۱۱ تماس بگیرید
آ ـ ۶۱۶

یك‌نفر که در امور ملکی شمال شهر سابقه زیاد داشته باشد مورد نیاز است ۳۱۰۱۶۹
۱ـ۳ آ ـ ۵۰۸

سکرتر
شرکت ساختمانی و نما سازی به نما بدو نفر خانم خوش بیان و آراسته‌جهت انجام‌کار های دفتری نیازمنداست مقابل درب جنوبی دانشگاه تهران خیابان فخر رازی چهارراه‌قاآنی پلاك ۱۲۶ تلفن ۶۶۶۰۱۲

خدمتکار
خانم خدمتکار تماموقت برای خانواده در تهران تلفن : ۸۹۷۳۴۳ ـ ۹ تا ۱۲ و ۵ تا ۷بعداز ظهر

منشی جهت مدیریت شرکت‌ساختمانی
یکنفر منشی‌ورزیده باآشنائی کامل به‌امور منشیگری و فن ماشین نویسی فارسی و لاتین با حقوق و مزایای مکفی در محل بسیار مناسب استخدام میشود برای تعیین وقت‌قبلی از ساعت ۹ صبح الی ۵ بعد از ظهر با تلفنهای۸۹۰۴۹۱و ۸۹۴۷۵۵ تماس‌حاصل‌فرمائید
آ ـ ۷۱۴

کارگر
با سواد خواندن و نوشتن وداشتن برگ پایان خدمت‌یا معافی دائم .
حداقل دریافتی ماهیانه ۹۰۰۰ ریال
شرکت‌رنگسازی هاویلوکس کیلومتر ۹ جاده مخصوص کرج
آ ـ ۲۹۱۴۵

بیك نفر بلیطفروش مرد یا زن با حقوق مکفی ودو نفر نظافتچی و یك نفر تلفنچی نیازمندیم سینما آستارا تجریس

ماشین نویس فارسی ـ لاتین
شرکت مهندسین مشاور بینی‌اند پارتنرز جهت تکمیل کادر اداری خود یک‌ماشین نویس‌فارسی‌ـ لاتین‌باشرایط ذیل استخدام مینماید .
۱ـ تابعیت ایران
۲ـ تسلط به‌زبان انگلیسی
ازمتقاضیان خواهشمنداست به آدرس خیابان آبان‌شمالی خیابان رهبر شماره پلاک ۱ (جنب اداره گذرنامه) شماره تلفن ۸۹۴۲۴۲مراجعه‌فرمائید
آ ـ ۲۷۸۳۳

خدمتکار
خانم خدمتکار تماموقت برای خانواده در تهران مورد احتیاج است تلفن ۸۹۷۳۴۳ـ ۹ تا ۱۲ و ۵تا ۷ بعدازظهر

به یك نفر خانم ماشین‌نویس نیازمندیم ۸۴۴۴۹۵ و ۸۴۰۸۵۴

مستخدم زن
برای یك خانواده ۴نفری بطور شبانه‌روزی مورد نیاز فوری تلفن۶۸۰۵۹۲

استخدام‌سکرتر
بیکنفر دوشیزه یا بانو آشنا به تایپ فارسی تمام وقت نیازمندیم تلفن ۸۴۳۴۹۵
آ ـ ۵۲۹

صندوق نسوز کاوی
عده‌ای را که ساکن شرق و جنوب شرق تهران باشند باشرایط مناسب استخدام می‌نماید .
کارگر بنونه‌کار
کارگر نقاش
کارگر تراشکار
کارگر ساده
واجدین شرایط می توانند همه روزه در وقت اداری به آدرس میدان فردوسی ابتدای خیابان‌سپهبد زاهدی شماره ۱۹ ساختمان کاوه مراجعه نمایند .
آ ـ ۵۳۲

بتعدادی فروشنده زن ومرد با حقوق ثابت نیازمندیم ۱۰ الی ۱۲ و ۱۴ تا ۱۷ بنشانی ۴۵ متری سید خندان میدان فرح اول نظام آباد شمالی ساختمان ۱۵ طبقه سوم مراجعه فرمایند .
آ ـ ۵۰۸

شرکت‌ایران سنکرون
افراد مشروحه زیر را با حقوق‌مکفی و شرایط‌کار مناسب استخدام‌مینماید
۱ـ مستخدم مرد تمام وقت با ضامن معتبر ۲ نفر
۲ـ مستخدم زن آشنا بکار های آشپزی باضامن معتبر.
داوطلبین بکارگزینی‌شرکت واقع در خیابان آریامهر شماره ۷۹ مراجعه‌نمایند.
آ ـ ۵۱۴

راننده پایه ۲ شخصی متاهل برای ۸ ساعت کار در یک شرکت خصوصی استخدام میشود. تلفن ۹۵۹۱۵۶ و ۹۵۷۱۳۴
آ ـ ۲۷۸۰۰۷

نوجوان ۱۵ تا ۱۷ ساله نیازمندیم موتورداران‌مقدمند ۸۳۲۲۰۰
آ ـ ۵۲۹

چند نفر ویزیتور برای تمام وقت و نیمه وقت مورد نیاز است تلفن ۶۴۸۷۲۴
آ ـ ۵۱۷

خدمتکار زن‌شبانه روزی جهت کارهای منزل‌ومراقبت از یک بچه ۳ساله با ضامن
وحقوق ۱۸۰۰ تومان
نیازمندیم تلفن بعداز ظهراز ۴ ببعد ۲۶۲۴۷۹و ۲۷۴۲۸۴
آ ـ ۷۶۳

بتعدادی سرویسکارو تعمیرکار شوفاژ باحقوق مکفی وتمام مورد احتیاج است ۹۲۱۱۰۸

سکرتر
مسلط به زبان‌انگلیسی تماموقت بهمکاری دعوت میشود. تهیه مسکن وزیری شماره۸۳۳۹۱۲و ۶۵۶۹۵۷
آ ـ ۷۹۰

استخدام
شرکت سهامی ایرانی تولید اتومبیل سایپا
افراد مشروحه زیر را جهت پروژه‌رنو باحقوق و مزایای مکفی استخدام مینماید.
۱ـ یکنفر آشنا به زبان فرانسه وارد به نقشه‌خوانی فنی و کار های اداری
۲ـ دیپلمه‌رشته فلزکاری یا میکانیك با سابقه کار (افرادی که آشنا بزبان فرانسه یا انگلیسی باشند ارجحیت دارند)
۳ـ میکانیك ماشین‌آلات صنعتی
۴ـ کارگر آهنگر
۵ـ کارگر پیستوله‌کار
۶ـ کارگر لوله‌کش
۷ـ برقکار اتومبیل
۸ـ صافکار
۹ـ کمك راننده تریلی
۱۰ـ کارگر ساده
شرایط‌استخدام
دارا بودن برك خاتمه خدمت یا معافیت دائم تحصیلات برای کارگران حداقل خواندن ونوشتن واجدین شرایط می‌توانند همه‌روزه‌ازساعت ۷صبح الی ۱۵ به کارگزینی کارخانه سیترونژواقع در جاده مخصوص کرج کیلو متر ۲۲ مراجعه نمایند

کارگران فنی
ساکن تهران و کرج وحومه
کارخانجات ماشین سازی مهندس منوچهر فرهمند
افراد زیر را که دارای۵سال سابقه‌کاربوده وبانقشه‌آشنائی داشته وخدمت نظام را انجام داده باشند باحقوق ومزایای مکفی استخدام مینماید:
۱ـ تراشکار
۲ـ سوهانکار
۳ـ آهنگر
۴ـ جوشکار برق
۵ـ برقکار
واجدین شرایط از ساعت۷ الی ۱۲ صبح به‌محل کارخانه واقع در کیلومتر ۳۳ جاده مخصوص کرج‌بالاترازنفت‌پارس مراجعه فرمایند .
آ ـ ۴۸۴

بیک نفر دوشیزه یابانوجهت جوابگوئی بتلفن و تایپ فارسی نیازمندیم : خیابان شاهرضا ایستگاه درختی‌طبقه دوم ساختمان حمیدشماره ۸
آ ـ ۷۲۴

راننده جرثقیل تلسکوپی برای یك کارگاه ساختمانی در تهران نیازمندیم۳۵۹۵۹۵

بچند نفر کارگر برقکار مجرب‌نیازمندیم۲۲۷۴۱۹

مهندسین‌مشاور ابجه
یکنفر منشی تمام وقت برای کار های دفتری که ماشین نویسی فارسی و لاتین را از عهده برآید با حقوق مکفی استخدام مینماید.طالبین ازساعت ۹ الی ۱ بعداز ظهر به خیابان آریامهر شماره ۱۱۵ مراجعه نمایند.

شریک

شرکت تولیدی در تهران احتیاج بیك نفر مدیر فروش که کلیه امور شرکت را برعهده داشته و مبلغ ۳۰۰ هزار تومان سرمایه ـ گذاری نموده از درآمد خوب بهره برداری نمایند . آدرس و شماره تلفن خود را به راهنمای شماره ۶۰۲ روزنامه اطلاعات ارسال نمایند .

جویای کار

آشپز ماهر و با سابقه‌آماده کار در منازل راهنمای ۲۶۰ روزنامه‌اطلاعات‌تلفن۳۱۱۰۸۰
آ ـ ۳۹۹

جویای کارم
جوانی با۱۵سال تجربه‌کافی درمورد همه نوع مکانیکی اتومبیل های سواری و گواهینامه رانندگی با ورقه پایان خدمت تمام وقت در تهران و شهرستان های جنوب جویای کار تلفن ۳۲۸۳۹۱ ساعت ۸٫۵ صبح الی ۴ بعداز ظهر .
آ ـ ۵۲۰

آموزشگاهها

فقط ۲۵۰ ریال
اصول ماشین نویسی فارسی بالاتین رادر آموزشگاه ربانی بیاموزید شاه آباد ۳۱۷۱۳۵

دیپلم در رشته‌تلویزیون یك‌ساله تمام وقت دوساله نیمه وقت
British Television Training Centre
23 Grosvenor Strete, London, W.I. England
Tel: 629-5069.

کلاس موسیقی

پیانو ارگ گیتار جازسنتور فلوت‌و آواز سه‌ماهه‌انفرادی ۳۹۲۹۷۳
آ ـ ۵۲۸

تدریس خصوصی

مکالمه انگلیسی در کوتاهترین مدت
۶۵۵۷۰۵

انگلیسی
فرانسه کنتراتی
تلفن ۶۵۲۴۵۷

مجرب ترین دبیران دبیرستانهای تهران آماده تدریس کلیه دروس پنجم و ششم دبیرستان و دورمنظری و راهنمائی درمنزل شما .
تلفن ۸۵۰۱۱۱
۸۵۸۱۱۱

حتی اگر انگلیسی نمیدانید تضمین میکنیم ۱۰۰ ساعته مکالمه روزمره را بشما بیاموزیم
نوار و کتاب رایگان
۸۵۰۱۱۱ و ۸۵۸۱۱۱

انگلیسی‌فرانسه در محل‌شما ۸۵۰۷۳۶

تدریس خصوصی ـ دانشجوی دانشگاه آریامهر ۹۲۱۷۱۶

انگلیسی خصوصی ، مکالمه
۹۷۱۸۷۶

معلمین مدارس راهنمائی و دبیرستانها و هنرستان های تهران آماده تدریس کلیه دروس ، راهنمائی ، نظری ، دبیرستان ، هنرستان درمنزل شما
۹۷۶۵۵۴
۱ـ۱۲ آ ـ ۳۸۸

مکالمه انگلیسی ۳۰ ساعته ۸۴۳۵۴۸

ریاضیات
فیزیك
توسط دبیران مجرب با تضمین قبولی ۸۳۳۳۱۹

تدریس خصوصی ریاضیات و فیزیکتوسط‌دانشجوی باتجربه فنی تلفن ۷۸۰۳۱۸ از ۵ تا ۸ بعد ازظهر
۱ـ۳ آ ـ ۸۳۸

دروس راهنمائی تضمینی ۸۳۳۳۱۹

نظری ریاضیات خصوصی راهنمائی ۶۶۰۷۷۹

تدریس دوره های ششم و نظری‌و راهنمائی برای‌موفقیت در امتحانات توسط مهندس مکانیک تلفن ۷۸۲۰۰۱ طبقه پائین
۱ـ۴

تدریس توسط دانشجویان برق وساختمان ۸۴۵۵۴۲
آ ـ ۷۱۳

تدریس بوسیله دانشجویان پلی‌تکنیک تلفن ۳۳۲۶۷۰ ـ ۳۹۱۱۷۵
آ ـ ۷۰۵

ریاضی حسابداری دانشجوی دانشگاه ، ۹۳۵۲۵۶
آ ـ ۴۸۳

شیمی ششم توسط لیسانسیه دانشگاه تلفن ۲۳۶۶۸۳ بعد از ظهرها
۱ـ۲ آ ـ ۵۳۴

خصوصی
انگلیسی ـفرانسه‌ـ آلمانی
تلفن ۹۲۵۴۲۸
آ ـ ۵۲۳

انگلیسی
فرانسه آلمانی
کنتراتی ۸۳۳۳۱۹

تدریس‌خصوصی زبان‌توسط لیسانسیه زبان از لندن تلفن ۸۳۷۴۸۴
آ ـ ۲۱۶

حتی‌اگر
انگلیسی نمیدانید
۱۰۰ ساعته تضمین میکنیم
درحد مکالمه روزمره (خواندن ،نوشتن،گرامر مکالمه) بیاموزید .
تلفن ۹۷۶۵۵۴

بانك بازرگانی ایران استخدام میکند
بانك بازرگانی‌ایران عده‌ای‌دیپلمه مرد برای امور کارمندی و تعدادی دیپلمه مرد جهت انجام امور تحویلداری و کارمندی و تعدادی ماشین‌نویس فارسی و ماشین‌نویس فارسی و لاتین دیپلمه با شرایطزیر استخدام میکند .
۱ـ دیپلمه‌های‌کامل ریاضی و طبیعی و بازرگانی بشرط موفقیت‌در امتحان ورودی و مصاحبه .
۲ـ نداشتن سوء پیشینه .
۳ـ حد اکثر سن ۲۵ سال .
۴ـ خدمت نظام‌وظیفه را انجام داده و یا معافیت دائم (غیرازمعافیت پزشکی) داشته باشد .
۵ـ واجدین شرایط میتوانند صبح‌ها باداره کارگزینی بانك واقع در ساختمان شعبه بازار چهارراه گلوبندك مراجعه نمایند .

PHILIPS

SALES ENGINEERS
are required for marketing scientific/industrial instruments. Candidates should meet following requirements :
1- Age 25 - 30
2- B.Sc. degree in Electronics or Physics
3- Sufficient knowledge of English
4- At least 2 years experience in marketing similar products.
Please contact 662281-5 from 08:30 to 15:30 Saturday thru Wednesday for interview.

نوسازی‌وعمران‌تهران
برای خدمت درشهرك اکباتان استخدام میکند
تعدادی کارگر ماهر برق‌کار با این‌مشخصات استخدام می‌شود
۱ـ داشتن حداقل ۵ سال سابقه‌کار
۲ـ داشتن برك خاتمه خدمت یا معافی دائم
۳ـ در دست داشتن رضایتنامه از کارفرمای‌قبلی
۴ـ حداقل معلومات سواد خواندن و نوشتن
واجدین شرایط می‌توانند با در دست‌داشتن مدارك فوق در تمام ایام هفته باستثناء روزهای تعطیل به کارگزینی شهرك اکباتان واقع‌درجاده مخصوص‌کرج روبروی ارتاکسی کارگزینی شهرك اکباتان مراجعه نمایند

کام
افراد مشروحه ذیل را باحقوق و مزایای مکفی استخدام مینماید
۱ـ استادکار برق با دوسال سابقه کار
۲ـ استادکارلوله‌کش‌جوشکاربا ده‌سال‌سابقه‌کار
۳ـ تعمیرکار ماشین‌آلات با ۵ سال سابقه کار
۴ـ نجار ماشین‌کار
۵ـ مونتاژکار اسکلت‌فلزی
۶ـ شیروانی‌کوب
۷ـ پوشش‌کار سقف
۸ـ کارگر ساده زن‌ومرد
واجدین شرایط میتوانند به اداره استخدامی گروه واقع در سه‌راه آذرین ساختمان بانك پارس طبقه سوم مراجعه نمایند .

گروه صنعتی بهار
(زاگرس)
استخدام میکند .
تعدادی کمك‌حسابدار با سابقه کار
تعدادی برق‌کار با سابقه کار و کارگر ساده مورد نیاز است .
آدرس‌ـجاده مخصوص کرج کیلومتر ۲۲ تلفن ۹۷۰۰۲۲ یا دفتر مرکزی خیابان نادری پاساژگیو تلفن ۳۱۱۳۴۱ مراجعه نمائید

شرکت ملی نفت ایران
شرکت ملی نفت ایران بتعدادی کارمند دیپلمه و کارگر ساده مرد جهت خدمت‌درشهرهای‌شیراز. لار . آباده . بوشهر و گناوه‌باشرایطزیر نیازمند است .
الف ـ شرایط کارمندان
۱ـ دارا بودن‌مدرك دیپلم کامل‌متوسطه در رشته‌های طبیعی وریاضی .
۲ـ دارا بودن برگ خاتمه خدمت یا معافیت دائم از خدمت نظام وظیفه عمومی.
۳ـ حداکثر سن ۲۵ سال تمام (متولدین سال ۲۵۱۰ به بالا) .
ب ـ شرایط کارگران
۱ـ دارا بودن حداقل مدرك ششم ابتدائی یا پنجم جدید .
۲ـ دارا بودن‌برگ‌خاتمه خدمت‌یامعافیت دائم ازخدمت نظام وظیفه عمومی .
۳ـ حداکثر سن ۳۰ سال (متولدین‌سال ۲۵۰۵ به‌بالا) .
شرایط عمومی
۱ـ ملیت ایران
۲ـ شاغل نبودن در هیچیک از ادارات دولتی یا وابسته بدولت .
۳ـ تائید صحت مزاج توسط بهداری شرکت ملی نفت ایران .
داوطلبان میتوانند با در دست داشتن مدارك زیر درتاریخ ۲۷ آذرماه ۳۵ در شیراز درتاریخ اول دیماه ۳۵ دربوشهر به نشانی شرکت ملی نفت ایران فروش وپخش محلی مراجعه نمایند تا از آنان مصاحبه بعمل آید .
۱ـ اصل وفتوکپی مدرك تحصیلی.
۲ـ اصل وفتوکپی مدرك نظام‌وظیفه.
۳ ـ اصل و فتوکپی شناسنامه‌عکس‌دار .
۴ـ ۱۵ قطعه عکس ۴ × ۶
ضمنا متقاضیان باید متولد و ساکن هر یک از شهرهای نامبرده فوق باشند درغیر اینصورت باآنان مصاحبه بعمل‌نخواهدآمد م‌الف ۲۱۸۸۶

بیمارستان دکتر مسیح دانشوری- شاه‌آباد شمیران
برای کار در بیمارستان نیاز به افراد واجد شرایط ذیل از طریق خرید خدمت دارد.
۱- ۱۲ نفر دیپلمه برای کارهای حسابداری اداری
۲- ۳۰ نفر با حداقل تحصیلات سیکل اول برای کمك بهیاری
۳- ۹ نفر کارگر فنی (راننده- سیمکش- تلفنچی- خیاط- لوله‌کش- نجار) با حداقل تحصیلات ششم ابتدائی
۴- ده نفر آشپز و کمك‌آشپز با حداقل تحصیلات ششم ابتدائی
۵- ۶ نفر نگهبان با حداقل تحصیلات ششم ابتدائی
داوطلبین میتوانند با دردست داشتن مدارك لازم همه روزه به غیراز ایام تعطیل از ساعت ۷/۵ تا ۱۵/۵ به بیمارستان شاه‌آباد شمیران اموراداری مراجعه نمایند.

خانه‌شمارا بخارجیان اجاره‌میدهیم

مؤسسه امیر ۲۳۷۵۰۰ خانه بخارجیان اجاره میدهیم ۲۳۸۹۵۵-۲۳۲۲۲۲

مؤسسه امور خارجیان مرکز اجاره خانه بخارجیان ۷۵۱۷۸۲-۷۵۲۳۵۸

۸۲۴۹۵۳ سازمان نیازمندیهای خارجیان خانه‌شمارابه‌خارجیان اجاره‌میدهد ۸۲۷۹۰۱-۸۳۸۱۰۶

وزیری بهمان نیازمندیها ۸۳۳۹۱۲ ۶۵۶۹۵۷

مؤسسه ظفر ZAFAR خانه بخارجیان اجاره میدهد تلفنهای ۲۲۵۵۰۴ ۲۲۷۷۴۶-۲۲۸۵۸۹

سازمان مسکن پارس مرکز ۸۵۳۸۵۳ ۸۴۸۴۲۴ اجاره ۸۵۷۵۸۵ بخارجیان

ایران مسکن با اولین تلفن ویلا ـ آپارتمان و فنرکار بسته و غیربسته شما را بخارجیان اجاره داده است ۲۳۰۸۴۴-۲۳۰۲۷۳

۲۴ ساعته سازمان نیازمندیهای فرخ باعتبار اجاره بخارجیان با ده سال تجربه مرکز خرید وفروش ۲۲۳۶۷۲-۲۲۳۲۵۵

سازمان خدمات تهیه مسکن مرکز اجاره بخارجیان ۹۳۶۲۷۸

آژانس استار اجاره بخارجیان ۸۴۶۱۶۳-۸۵۶۱۷۴

آژانس بین‌الملل اجاره هر نوع مستغلات بخارجیان ویلا و غیر ویلا در شهر و شمیرانات ۸۳۰۸۴۱ ـ ۸۳۰۸۴۲

تهیه مسکن کندو سریع ویلا وآپارتمان‌به خارجیان اجاره میدهد ـ ۲۲۷۶۳۸ ـ۲۲۷۶۳۹

تهیه مسکن برج ویلا آپارتمان شما را در اسرع وقت به خارجیان اجاره میدهد ۶۲۶۷۱۰و ۶۲۳۳۷۷

۸۲۹۷۶۶-۸۳۵۱۲۰ سازمان کورش اجاره منازل بخارجیان

آژانس سی‌ـاند‌ـ آر اجاره بخارجیان ۸۴۹۶۲۵

نیازمندیهای اطلاعات

برای دادن آگهی تلفنی باشماره‌های ذیل تماس حاصل فرمائید

تلفنهای: ۳۰۳۷۰۲-۳۱۱۲۱۹-۳۱۱۲۲۵-۳۱۱۲۲۴

جنرال
شرکت صنعتی جنرال

تعدادی آقا و خانم را به همکاری دعوت مینماید.
۱ـ حسابدار درجه‌یك باه سال‌سابقه‌کار
۲ـ کمك حسابدار با۳ سال سابقه کار
۳ـ کارمند وارد به امور بانکی و اعتبارات‌با ۵سال سابقه کار.
٤ـ کارمند ساده
در صورت تمایل به آدرس جاده قدیم‌کرج کیلومتر ۵ جنوب خط‌آهن تهران ـتبریز شرکت صنعتی جنرال قسمت مالی مراجعه فرمایند.

کمك حسابدار
یك شرکت بین‌المللی

در حال توسعه نیاز بیکنفر دیپلمه جهت کادر حسابداری با شرایط زیر دارد .
۱ـ حداقل ۲ سال سابقه کاردر امور حسابداری (قسمت تنظیم لیست حقوق)
۲ـ آشنائی کامل به قوانین‌بیمه و مالیات
۳ـ آشنائی بزبان انگلیسی
٤ـ دارا بودن برك خاتمه خدمت یا معافیت دائم .
۵ـ حداکثر سن ۳۵ سال
واجدین شرایط میتوانندهمه‌روزه به استثنای پنجشنبه و ایام تعطیل با تلفن های ٦۲۳۲۹۰ و ٦۲۲۳٦۱ تماس حاصل نمایند .

آگهی استخدام
شرکت پرس ترانسپورت بار (حمل و نقل بین‌المللی)

یکنفر منشی آشنا بامور حسابداری و مسلط به زبان آلمانی را استخدام مینماید
خیابان تخت‌طاوس شماره ۱٦۵
تلفن ٦۹ ـ ۸۵۹۰۵۰

راننده‌دوهمگانی
یك شرکت بین‌المللی

احتیاج بیك راننده دو همگانی دارد لطفا همه روزه باستثنای پنجشنبه ها و روز های تعطیل ؛ تلفن های ٦۲۲۳٦۱ و ٦۲۳۲۹۰ تماس حاصل فرمائید .

آگهی استخدام
شرکت سهامی کاسل

افراد زیر را بهمکاری دعوت می‌نماید
۱ـ کارمند با حداکثر ۳۵ سال سن ومسلط بزبان انگلیسی
۲ـ مکانیك آشنا به هیدرولیك
۳ـ موتورسوار با حداقل ششم ابتدائی که شخصا دارای موتور باشد
واجدین شرایط که ازنظر نظام وظیفه وضع روشنی داشته باشند می‌توانند همه روزه به استثنای روزهای پنجشنبه و جمعه از ساعت۱۵ الی ۱۷ به کارگزینی شرکت واقع در خردمند شمالی نرسیده به میدان شعاع شماره ۱۱۰ مراجعه نمایند .

آگهی استخدام
مهندس مکانیك

برای سرپرستی تعمیرات‌ونگهداری ماشین‌آلات ریخته‌گری با حداقل ۵ سال سابقه کار آشنا به زبان آلمانی مورد نیاز است‌پس‌از استخدام‌برای طی دوره‌ای شش ماهه به‌آلمان اعزام خواهدشد. داوطلبین با صندوق پستی شماره ۲۳۰۵تهران مکاتبه و مدارك لازم راارسال نمائید.

شرکت لرد الکترونیک

افراد واجد شرایط زیر را باحقوق و مزایای مکفی به همکاری دعوت مینماید .
آبکار ـ تراشکار ـ تعمیرکار ـ لباسشوئی ویخچال ـ راننده پایه دو شخصی ـ کارگر ساده
آدرس کیلومتر ۹ جاده مخصوص کرج شرکت لرد الکترونیك

کارخانجات آدامس خروس نشان

کارگر ساده زن و مرد برای بسته بندی با حقوق ومزایای مکفی استخدام می نمایدآیزنهاور چهارراه خوش کوچه کامیاران آدامس خروس نشان تلفن ۹۵۹٤۹۲ ـ ۹۵٤۷۱۱

شرکت هاماراگ (کوماتسو)

۱ـ چند نفر متخصص تعمیرکار توربورشارژ
۲ـ چند نفر تراشکار
۳ـ تعدادی کارگر ساده
داوطلبین میتوانند همه روزه از ساعت ۷ الی۵ر۱٤ باستثنای روز های پنجشنبه و جمعه به‌کارگزینی شرکت‌واقع در ۲۱ کیلومتری‌جاده قدیم کرج روبروی مزدا مراجعه نمایند .

شرکت ایران یاسا

تعدادی کارگر زن جهت بسته‌بندی بامزایای خوب و سرویس ایاب‌وذهاب و غذای گرم استخدام مینماید .
متقاضیان بمحل کارخانه واقع درجاده‌قدیم کرج، اوایل جاده شهریار مراجعه، ضمنا٤شنبه ۱۷ر۹ر۳۵ یك‌دستگاه مینی‌بوس‌با آرم کارخانه درمیدان شهیاد اول جاده‌کرج ازساعت ۹تا۵ر۱۰ صبح آماده برای هدایت مراجعه کنندگان به کارخانه میباشد .

استخدام

۱ـ لیسانس حسابداری بطورتمام وقت ۱ نفر
۲ـ دوشیزه جهت سکرتری با معلومات انگلیسی ۱ نفر
داوطلبین با تلفن های ۸۲۷۳۸۱ و۸۲۵۵۹۰ تماس حاصل فرمایند.

آگهی تشکیل مجمع عمومی

مجمع عمومی عادی شرکت سهامی خاص فیروز بطور فوق‌العاده در روز پنجشنبه ۲دیماه ۲۵۳۵ ساعت ۱۰ صبح در محل شرکت خیابان تخت جمشید پلاك ۲۱۹ تشکیل میگردد .
دستور جلسه عبارتست از :
۱ـ تغییرات در اعضاء هیئت مدیره‌وانتخاب اعضاء جدید
۲ـ شور و مذاکره درباره خط مشی آینده شرکت
از متقاضیان سهام خواهشمند است با توجه بمقررات اساسنامه در روز و ساعت مقرر در جلسه مجمع حضور بهمرسانند
رئیس هیئت مدیره شرکت سهامی فیروز (خاص)

آگهی استخدام
سازمان مالکین کوی نوبنیادونک

تعدادی سرنگهبان و نگهبان و آسانسورچی با حداقل تحصیلات ششم ابتدائی‌وداشتن‌ضامن‌معتبر استخدام مینماید .
داوطلبان از تاریخ ۲۰ الی ۲۵ آذر ۳۵به‌محل سازمان واقع در انتهای خیابان محمد رضا شاه کوی چکاوه مراجعه نمایند تلفن ٦۸۰۷۵٤

یك شرکت تولیدی وصنعتی

با برخورداری از مزایای ، سرویس ایاب‌و ذهاب و پاداش و سودویژه و بیمه بازنشستگی و بیمه درمانی به افراد زیر نیازمنداست.
۱ـ کارگر ساده
۲ـ لوله کش
۳ـ متصدی آبدارخانه‌باداشتن سواد خواندن و نوشتن برای دفتر شرکتی در حوالی میدان ونك نیازمند است داوطلبان همه روزه‌به‌تلفنهای ۹٦۱۰۰۱تا ۹٦۱۰۰۵ مراجعه نمایند .

آگهی استخدام
یك شرکت معظم تولیدی خوراك دام طیور

افراد زیر را باحقوق مکفی به همکاری‌دعوت مینماید .
داوطلبان با تلفنهای ۹۱ـ ۹۲۹۹۹۰ تماس بگیرند .
۱ـ اپراتور اطاق‌فرمان با سابقه کار ۵ نفر .
۲ـ تکنیسین‌برق کارخانجات‌با سابقه کار۳نفر.
۳ـ تکنیسین مکانیك کارخانجات باسابقه‌کار ۵ نفر .
٤ـ مکانیك‌وآهنگر کارخانجات‌باسابقه کار٦نفر.
۵ـ بازاریاب باتجربه و باسابقه کار ۸ نفر .

مهندسین مشاور سودتك ایران

۳ نفر بانو یا دوشیزه واجد شرایط با حقوق مکفی بشرح زیر استخدام مینماید .
۱ـ منشی مدیر عامل
که تسلط بتایپ فارسی و انگلیسی و زبان انگلیسی داشته باشد
۲ـ ماشین‌نویس فارسی ولاتین آشنا به زبان انگلیسی
۳ـ تلفنچی و بایگان اسنا بزبان فرانسه
لطفا به آدرس میدان ونك خیابان خشایار پلاك ۵۱ مراجعه فرمایند. تلفن ۱٦ الی٦۸٤۸۱۵

آگهی استخدام

سازمان صنایع نظامی مهندسین‌وتکنیسین های مشروحه زیر را جهت خدمت درپارچین۴۵ کیلومتری تهران استخدام می‌نماید .
استخدام شوندگان از مزایای فوق‌العاده های مربوطه‌وهمچنین ازتسهیلات‌ریست‌ومسکن (بتدریج‌و ترتیب‌ارجحیت)استفاده‌خواهندنمود.
تحقیق
۱ـ مهندس برق
۲ـ مهندس مکانیك
۳ـ مهندس الکترونیك
٤ـ مهندس صنایع
۵ـ تکنیسین برق
٦ـ تکنیسین تاسیسات
۷ـ تکنیسین‌مکانیك
مدرك تحصیلی
لیسانس و یافوق لیسانس
لیسانس و یافوق لیسانس
لیسانس و یافوق لیسانس
لیسانس و یافوق لیسانس
فوق دیپلم
فوق دیپلم
فوق دیپلم
داوطلبان حائز شرائط می‌توانند همه روزه باستثنای ایام تعطیل از ساعت ۸الی ۱۲ با در دست داشتن عین مدارك تحصیلی و سربازی و شناسنامه به‌دفتر اطلاعات سازمان‌صنایع‌نظامی واقع در سلطنت‌آباد مراجعه نمایند .
م‌الف ۲۱۱۲۹
سازمان صنایع نظامی

Société à intérets français Recherche
1°) pour Téhéran
plusieurs dactylos Français
même débutantes
2°) pour Province
Comptable et Aide-comptable
parlant et écrivant Français
de préférence ou Anglais
Nationalité Iranienne
Téléphoner pour rendez-vous
au n° 659022/6 poste 19.

نمایندگی کنسرسیوم مبل‌سازان اسپانیا مقیم تهران (آلتامیرا)
بدینوسیله آمادگی خودرا برای قبول سفارش‌انواع مبلمان منزل ودفتر ساخت اسپانیا اعلام میدارد .
خیابان نادرشاه‌ـ چهارراه تخت طاووس شماره ۱٤۰ طبقه سوم تلفنهای ۸ـ۸۹٤٦۳٦

اونیورسال
شرکت سهامی خاص

افراد ذیل را به همکاری دعوت مینماید :
۱ـ چند نفر قالب ساز
۲ـ چندنفرراننده جهت‌توزیع‌محصول‌درتهران
۳ـ چند نفر نگهبان با داشتن حداقل شش کلاس سواد وبرك خاتمه خدمت سربازی و سپردن تضمین .
داوطلبان به محل کارگزینی شرکت واقع‌در انتهای سیمتری‌نارمك خیابان چهل جنب ـ دانشکده علم‌و صنعت مراجعه فرمایند.

Pfizer

استخدام نماینده علمی

شرکت سهامی لابراتوارهای فایزر ایران به منظور توسعه و تکمیل کادر پرسنلی اداره فروش خود تعدادی جوان دیپلمه را از طریق مصاحبه و با حقوق و مزایای قابل توجه برای مناطق یزد ، کرمان ، اصفهان و تهران استخدام مینماید
شرایط :
۱ـ داشتن دیپلم کامل متوسطه
۲ـ داشتن برك خاتمه خدمت‌یا معافیت دائم
۳ـ سن بیش‌از ۳۰ سال نباشد
٤ـ داشتن گواهینامه رانندگی
از متقاضیان محترم خواهشمند است تقاضای کتبی خود را باذکر شماره تلفن جهت تماس‌فوری به صندوق پستی ۷۲۵ تهران امور اداری‌ارسال دارند .

آگهی استخدام
خبرگزاری بین‌المللی تله‌پرس

یك‌نفر خطاط گرافیك برای نوشتن تیتر فیلمها به فارسی و انگلیسی بطور نیمه وقت استخدام مینماید تلفن ۲۹۳۹۹۵

یك موسسه وارداتی

به چندنفر ماشین‌نویس فارسی جهت کار از ساعت ۸ الی ۲بعدازظهر نیازمند است لطفا جهت مصاحبه روز دوشنبه ۲۲ر۹ر۲۵۳۵ بین ساعت ۳ الی ۵بعدازظهر به خیابان ایرانشهر جنوبی بعداز چهارراه‌ثریا شماره ٦۹ساختمان نوریانی‌مراجعه‌فرمایند.

آگهی استخدام

بافرادزیر جهت همکاری نیازمندیم
۱ـ کمك حسابدار ٤ نفر
۲ـ راننده ٤ نفر
۳ـ پیشخدمت ٤ نفر
٤ـ بایگان ٤ نفر
۵ـ کارتکس ٤ نفر
تلفن ۷۳۰۰٤۹ و ۷۳۰۵۱٤

کارگر برای داخل شهر

کارگر برای انبار وهمچنین کمك راننده‌جهت توزیع جنس ـقوی‌بنیه با سواد فارسی وتضمین معتبر استخدام میشوند.
متقاضیان همه روزه قبل‌از ظهر هابه‌خیابان شاهرضا مابین کالج و پهلوی روبروی هتل تهران پالاس پلاك ٦۹ شرکت سعید طبیبی مراجعه فرمایند.

تغییر محل

شرکت‌ایران پلی‌پکس به محل جدید انتقال یافت :
خیابان ایران‌نوین (آریامهر)جنب ساختمان حزب رستاخیز شماره ۷۵ ـ تلفن ٦۵۳۳۱۰

استخدام
قالب‌ساز پلاستیك

چند نفر قالبساز پلاستیك بطور تمام‌وقت و همچنین بطور موقت با حقوق و مزایای شایسته استخدام میشوند
لطفاازساعت ۸صبح‌الی ۵بعدازظهر به‌آدرس دوپارکیلومتر ۲۲ جاده مخصوص کرج روبروی کارخانه ژیان مراجعه نمایند .

استخدام تکنیسین ساختمان

جهت کار در یك کارگاه بزرك در تهران‌چند نفر تکنیسین ساختمان باتجربه کافی وحداقل تحصیلات ششم متوسطه نیازمندیم . علاقمندان حائز شرایط جهت تعیین وقت با تلفن۲۹۲۵٤۲ با آقای دادپور تماس بگیرند.

تعدادی تکنسین فنی جهت ماشین آلات بسته بندی باحقوق ومزایای مکفی استخدام می‌شود .

تلفن : ۹۵۵۱٤۰ ـ ۹۵۹٤۹۲

استخدام
لیسانسیه‌های علوم طبیعی و شیمی ودیپلمه های طبیعی و ریاضی که خواهان آینده درخشان و حقوق مکفی و محیط کار علمی میباشند برای معرفی داروهای یك موسسه بزرك داروئی در تهران و شهرستانها بهمکاری دعوت میشوند.
داوطلبان برای تعیین‌وقت مصاحبه باتلفن۲۰٤۱۷۷ از ساعت ۹ صبح‌تا ۱۵ تماس بگیرند.

تهران فارما

استخدام خدمتگزار

تهران فارما به یك نفر خدمتگزار مرد جوان که دارای سواد خواندن و نوشتن بوده وتضمین معتبر داشته باشد با حقوق مکفی نیازمند است. متقاضیان میتوانند از ساعت ۸ الی ۱٤بکارگزینی شرکت واقع‌در خیابان‌تخت‌جمشید غربی‌چهارراه سهیل شماره ۱۲۸ مراجعه نمایند .

آگهی استخدام

شرکت سهامی سیمان آریا وابسته بوزارت جنك برای‌خدمت‌درتهران‌احتیاج‌بیکنفر نقشه‌کش باتجربه که‌دارای‌دیپلم کامل متوسطه باشددارد.
از داوطلبین خواهشمنداست جهت مصاحبه وآزمایش بقسمت کارگزینی و تشکیلات شرکت واقع در خیابان‌شاه‌عباس روبروی تهران‌کلینیك کوچه چهارم پلاك ۹ر۱ مراجعه فرمایند .
م‌الف ۲۲۱۳۲
شرکت سهامی سیمان آریا

کارگر ساده

بچند نفر کارگر ساده باحقوق مکفی‌نیازمندیم از داوطلبین تقاضا مینمائیم بنشانی اول جاده ساوه چهارراه یافت‌آباد تاسیسات سوپر گاز مراجعه نمایند .

توجه

اطاق بازرگانی و صنایع ایران و آلمان‌اولین مجمع عمومی خود را روز پنجشنبه ۲۵آذرساعت ۱۹ در محل کلوپ ایران و آلمان واقع درخیابان پهلوی مقابل هتل هیلتون تشکیل میدهد .
از تمام اعضاء خواهشمند است در این مجمع شرکت نمایند .
اطاق بازرگانی و صنایع ایران و آلمان ـ هیئت رئیسه

عروسی‌ـ تولدـ ضیافت و میهمانی (هرگونه‌جشنی) در پیش دارید قبل‌از هراقدام با سازمان مطمئن که باشرکت‌و مسئولیت هنرمندان مشهور کشور تنظیم و اداره می‌شود مشورت‌نمائید.خیابان‌شاه‌مقابل‌سینمانیاگاراتلفن ٦۵۱۹۲۰ و ٦٤۲٦۳۳ خانه خوانندگان

نیازمندیهای اطلاعات

برای دادن آگهی تلفنی باشماره‌های ذیل تماس حاصل فرمائید

تلفنهای: ۳۰۳۷۰۲-۳۱۱۲۱۹-۳۱۱۲۲۵-۳۱۱۲۲۴

استخدام معلم زبان انگلیسی

۱ـ نیروی‌هوائی شاهنشاهی جهت‌تدریس‌زبان انگلیسی بتعدادی معلم زبان احتیاج دارد.
۲ـ ساعات تدریس روزانه حداقل ٦ ساعت ٥ روز در هفته در دو شیفت صبح از ساعت ۷٫۳۰ الی ۱۲٫۳۰ و بعد از ظهر از ساعت ١٤ الی ۱۹٫۵۰ خواهدبود.
۳ـ حق‌التدریس معلمین از ساعتی ٤۰۰ ریال شروع‌و هر سال ساعتی۲۰ریال اضافه و حداکثر تا ۵۲۰ ریال‌افزایش خواهد یافت.
٤ـ از متقاضیان محترم خواهشمند است از تاریخ‌نشر این‌آگهی بجز روزهای تعطیل بفرماندهی آموزش های‌هوائی واقع در خیابان تهران‌نو ایستگاه فرودگاه مراجعه کنند و یا باتلفن ۳٤٦۰۵۸ تماس حاصل نمائید.
مالف ۲۱۷۷۹

نیروی هوائی شاهنشاهی

استخدام‌میشود

۱ـ ماشین‌نویس فارسی‌وانگلیسی با تجربه حداقل ۲ سال کار، با تحصیلات دیپلم و آشنائی کامل به زبان انگلیسی.
۲ـ متصدی تلفن با تجربه ۲ سال کار، ضمنا آشنا به‌مکالمه انگلیسی
داوطلبان واجد شرایط در ساعات اداری‌شرکت (۷٫۵ صبح الی٤بعدازظهر ٥روز درهفته) با تلفن ۳۱۱۲٦۰ تماس حاصل نمایند.

آگهی‌استخدام

شرکت گیلکان درکارگاه کاغذ سازی‌چوکا بندرپهلوی به‌اشخاص زیر نیازمند است:
۱ـ مترجم انگلیسی زبان
۲ـ جوشکار درجه یک (لوله)
۳ـ لوله‌کش درجه یک
داوطلبین به‌کارگاه گیلکان واقع در ۳۷ کیلو متری بندرپهلوی (کارگزینی) مراجعه درصورت داشتن شرایط فوق با حقوق مکفی به‌استخدام شرکت درخواهند آمد.

رئیس کارگاه شرکت گیلکان

استخدام

یك فروشگاه تجارتی برای تکمیل کادرخود تمام وقت افراد زیر را با توجه به استعداد وکاردانی باحقوق مکفی استخدام مینماید:
۱ـ یکنفر خانم یاآقا باتجربه، جهت اداره امور فروشگاه تجارتی
۲ـ خانم با تحصیلات دیپلم به بالا تسلط کامل بزبان انگلیسی
۳ـ خانم با تحصیلات حدود دیپلم جهت‌امور منشی‌گری
متقاضیان لطفادر اولین‌فرصت صبحها بین ساعت ۸٫۳۰ الی ۹٫۳۰ و بعدازظهر ها بین ساعت ٤٫۳۰ الی ٥٫۳۰ با تلفن ۸٥٦۱٦٦تماس حاصل فرمایند.

آگهی‌استخدام

یک شرکت خارجی افراد زیر را استخدام مینماید.
۱ـ دوشیزه یا بانوی تلفنچی جهت کار تمام وقت یا نیمه وقت.
۲ـ ماشین نویس لاتین کاملا مسلط به تایپ لاتین وزبان انگلیسی تمام وقت یا نیمه وقت واجدین شرایط لطفا به خیابان حافظ ساختمان بانک تهران جنب پارک هتل طبقه چهارم شرکت هرب ایران مراجعه نمایند و یا با تلفن ٦٦٤۲٥٦ تماس حاصل فرمایند.

GILCON COMPANY

Requires the following personnel for its site near Bandar Pahlavi - Iran.

1. General Foreman.
   Experienced in installation of timber form work for concrete buildings. Must be able to read drawings in English.
2. Civil Technician.
   Three years experience and good knowledge of English required.
3. Mechanical Technician.
   Three years experience in piping and boiler making. Good knowledge of English required.
4. Draftsman - Structural.
   Three years experience and good knowledge of English required.
5. Interpreters - English / Farsi.
   Have to be fluent in spoken English. Some experience on constrution sites would be an advantage
6. Construction trainers.
   Technical High School graduates with five years exprience in the construction or production industry Must be familiar with western construction techniques.

Qualified applicants are reqused to refer to the Personnel Department (Mr. Amini) on our site
Chuka Paper Mill - at kilometer 37 off the Bandar Pahlavi - Astara Road.

اگر بفکر تاسیس

چاپخانه جدیدیاصاحب‌چاپخانه

در شهرستانها یاتهران‌هستید جهت‌مشورت وراهنمائی برای انجام‌مدیریت وانتخاب بهترین ماشین های چاپ وصحافی دست دوم و نو در اختیار شما هستیم.
از طرف گروه مشاورین چاپخانه‌ها ـ خوشقدم

تلفن ٥۳٤٥۹۲ و ٥۳۰۹٤۷

آگهی استخدام

سیمان تهران (شرکت سهامی عام) جهت‌کار در اداره‌مرکزی خود یك‌نفرماشین نویس‌فارسی و لاتین مجرب با حداقل مدرك تحصیلی دیپلم متوسطه را با حقوق مکفی استخدام می نماید واجدین شرایط میتوانند همه روزه باستثنای روز های پنجشنبه و جمعه از ساعت۹صبح الی ۲ بعداز ظهر بکارگزینی شرکت واقع درخیابان کوشك ـ ارباب جمشید شمالی شرکت سیمان تهران مراجعه نمایند.

حسابدارصنعتی

شرکت‌تولیدی‌وصنعتی ایران‌کاوه

به حسابدار صنعتی واجد شرایط زیر نیاز دارد:
۱ـ حداقل ٦ سال سابقه کار آشنائی بزبان انگلیسی با تسلط به روشهای‌حسابداری‌صنعتی
۲ـ تجربه کافی در امور سرپرستی و تهیه گزارشات در امر تولید.
۳ـ آشنائی کامل به‌اصول نگهداری و کنترل حسابهای کالا درانبار و درجریان تولید.
واجدین شرایط میتوانند همه روزه ازساعت ۸ صبح الی ۱۲ به‌امور اداری شرکت واقع در خیابان قزوین جنب پمپ بنزین جهت مصاحبه حضوری مراجعه فرمایند.

شرکت سهامی عام ساسان

کارخانه کانادادرای

تعدادی مکانیك درجه‌یك با تجربه حداقل ۳ سال خدمت در ماشین‌آلات صنعتی جهت اداره دستگاه های پرکنی نوشابه های غیر الکلی استخدام مینماید.
داوطلبان جهت مصاحبه و استخدام به کارگزینی شرکت واقع‌در مهرآبادجنوبی کارخانه کانادادرای مراجعه و یا باتلفنهای٥ـ۹٦۰۰۰۱ داخلی ٥۲ از ساعت ۸الی٤ بعدازظهر تماس حاصل نمایند.

استخدام استادیار

دانشکده هنر های زیبای دانشگاه تهران‌برای تکمیل کادر آموزشی گروههای معماری و شهر سازی خود احتیاج به تعدادی استادیار داردکه از طریق مسابقه و مصاحبه نسبت به‌انتخاب آنان اقدام خواهد نمود.
داوطلبان میتوانند باارائه تحصیلات عالی‌خود (دکترا) و بیوگرافی کامل تحصیلی وتخصصی خود حداکثر تاآخر آذرماه ۲٥۳٥ به‌دبیرخانه دانشکده هنر های زیبا مراجعه نمایند.

دانشکده هنرهای زیبای دانشگاه تهران

مالف ۲۲۲۱٤

استخدام لیسانسیه

شرکت بین‌المللی آمریکائی

که درحال گسترش سازمان پخش‌وبازاریابی‌خود می‌باشد برای قسمت امور مالی واداری فروش به‌یك نفرلیسانسیه بازرگانی ویاحسابداری نیازمند است باتلفنهای ۸۹۳۸٦۰ و۸۹٤۲٥۹ از ساعت ۸ صبح الی ٥٫٤بعدازظهر شنبه الی چهارشنبه تماس بگیرید. آـ٥۲۹

استخدام‌ماشین نویس

یك‌خانم ماشین‌نویس با حداقل ٥ سال‌تجربه باآشنائی بزبان انگلیسی و تسلط کامل‌به‌تایپ فارسی و لاتین جهت کار در شرکت ساختمانی و مهندسی مورد نیاز است.

تلفن ۱٥ـ۸۹۸٦۱۱ داخلی ٤٤

شرکت کفش بلا

افراد زیر را بهمکاری دعوت مینماید.
۱ـ حسابدار با دو سال تجربه.
۲ـ ماشین نویس‌فارسی و لاتین
۳ـ بایگان با حداقل یکسال سابقه کار.
٤ـ سرپرست ترانسپورت با ۳ سال سابقه‌کار درکارخانجات تولیدی.
واجدین شرایط میتوانند به محل کارخانه واقع‌در کیلومتر ۲٤ جاده مخصوص کرج‌مراجعه فرمایند.

ویلای‌فروشی

ویلای دوطبقه بسیار لوکس، شخصی ساز وجنوبی، دوطبقه کاملا مجزا، دارای سالن ناهار خوری، سه‌اطاق خواب، باشوفاژ، کولر، استخر وپمپ تصفیه، گاراژ، اطاق مستخدم، دفتر، تلفن، وغیره، مساحت ۷۰۰ متر با باغ‌مشجر، بسیارزیبا درخیابان البرز (تور) بمبلغ شش میلیون و پانصد هزار تومان بدون واسطه بفروش میرسد. تلفن۸۲٤۱۰٥ از ۹ الی ٦ بعداز ظهر تماس‌بگیرید.

استخدام جوشکار

شرکت سی‌ام‌پی بتعدادی جوشکار درجه‌یك‌ـ استیل‌و کربن‌با حقوق‌مکفی‌نیازمنداست‌داوطلبین میتوانند بمرکز شرکت واقع در کریم‌خان زند بین ویلا و آبان پلاك ۱۳۰ تلفن ۸۹۹۱٥۰ و ۸۹۹۳۹٥ و یابپالایشگاه‌اصفهان کارگاه‌سی‌ام‌پی مراجعه نمایند.

شرکت ملی نفت ایران

شرکت ملی نفت‌ایران‌جهت‌تدریس در دانشکده نفت آبادان به یکنفر مربی‌ورزش‌وتربیت بدنی‌باشرایط زیر نیازمند میباشد:

۱ـ ملیت ایرانی
۲ـ شاغل نبودن‌در سازمانهای‌دولتی‌وموسسات وابسته به آن.
۳ـ دارابودن درجه لیسانس در رشته تربیت‌بدنی
٤ـ داشتن برك‌خاتمه خدمت یا معافیت ازخدمت وظیفه عمومی.
٥ـ آشنائی کامل بزبان انگلیسی.
٦ـ حداکثر سن ۳٥ سال.
متقاضیان کار واجد شرایط میتوانند حداکثر تا تاریخ ۳٥٫۹٫۲۲ با در دست داشتن مدارك و سوابق و چهارقطعه عکس و شناسنامه باستخدام و کاریابی شرکت ملی نفت‌ایران در تهران‌خیابان کاخ شمالی شماره ۷٦ مراجعه فرمایند.

یك شرکت ایرانی وفرانسوی احتیاج به راننده جرثقیل دارای گواهینامه پایه یك و پروانه ویژه جرثقیل برای کار در ناحیه اهواز دارد. واجدین شرایط می‌توانند با تلفن٦۱ـ٦۸۰٤٦۰ تماس‌حاصل نمایند

استخدام‌حسابدار

شرکت ماشینهای راهسازی نمایندگی کاترپیلار چند نفر لیسانسیه حسابداری یاعلوم اداری‌وبازرگانی (زن‌یامرد)نیاز دارد ازمتقاضیان خواهشمند است بادردست داشتن‌مدارك‌مربوطه همه روزه از ساعت ۸الی ۱۲ بکارگزینی شرکت واقع در خیابان سعدی شمالی ـ شماره ۱٦۸ مراجعه فرمائید.

آگهی‌استخدام

سکرترو‌ماشین نویس لاتین

نیروی هوائی شاهنشاهی‌تعدادی سکرتر که بزبان انگلیسی و تایپ لاتین آشنائی کامل داشته باشندبا حقوق مکفی استخدام می‌نماید.
داوطلبان واجد شرایط میتوانند از تاریخ ۲۵۳٥٫۸٫۲۹ ازساعت ۸ الی ۱۱ با در دست داشتن مدارك تحصیلی، عین شناسنامه وکارت پایان خدمتی یابرك معافیت دائم‌به ستاد فرماندهی نیروی هوائی شاهنشاهی (مدیریت کارگزینی غیر نظامیان) واقع در خیابان فرح‌آباد ژاله مراجعه نماید.

شرکت ملی نفت ایران

شرکت ملی نفت ایران به تعدادی کارگرفنی‌دررشته های‌مکانیك‌عمومی‌مکانیك، برقکار و راننده‌وسائط نقلیه‌جهت خدمت‌درخطوط لوله و مخابرات شیراز با شرایط زیر نیازمند است

۱ـ ملیت ایرانی
۲ـ حداکثر سن ۳۰ سال
۳ـ شاغل نبودن در سازمان‌های دولتی و وابسته به‌دولت
٤ـ دارا بودن‌حداقل‌مدرك چهارم ابتدائی.
٥ـ دارا بودن برك خاتمه خدمت وظیفه عمومی یا معافیت دائم.
٦ـ تائید صحت مزاج از طرف بهداری شرکت ملی نفت ایران.
داوطلبان واجد شرایط میتوانند جهت انجام مصاحبه با در دست داشتن‌اصل‌وفتوکپی‌مدارك‌تحصیلی ـ نظام وظیفه و شناسنامه عکس‌دار و ۱٥ قطعه عکس ٤×٦ و(٤ برك فتوکپی شناسنامه)در تاریخهای ۲۰ و۲۱ و۲۲٫۹٫۲٥۳٥ در شهر شیراز بنشانی اول‌جاده بوشهر ـ جنب انبار نفت ـ ساختمان شرکت ملی نفت ایران ـ منطقه خطوطولوله مخابرات مراجعه نمایند.
ضمنا داوطلبان بایدبومی‌وساکن شهر شیراز یا حومه‌نزدیك به آن باشند چون در غیر اینصورت با آنان مصاحبه بعمل نخواهد آمد.
رانندگان متقاضی کار باید دارای گواهینامه پایه یکم رانندگی‌باشند.
مالف ۲۰۹۰٦ ۱ـ۳

کمك‌حسابدار

شرکت کارخانجات پشمبافی افشاریزدیك نفر کمك حسابدار با حداقل ۳ سال سابقه کار در امور حسابداری جهت دفتر مرکزی در تهران استخدام می نماید.
داوطلبان می توانند همه‌روزه ازساعت۹الی ۱٤با تلفن های٦٦۹۷۳۹ و٦٤۹٦٥۰ تماس‌حاصل نمایند.

نماینده فروش برای استان‌گیلان

شرکت تولیدی مواد غذائی علاقمند است فروش محصولات خود را بشخص یا شرکت معتبری در استان گیلان نمایندگی فروش بدهد. اشخاص یاشرکتهای مقیم که قادر بگرفتن نمایندگی و فروش محصولات غذائی در آنجامی باشند لازم است‌به‌آدرس‌تهران خیابان‌بزرگمهر نبش صبا شماره ۱٤ طبقه اول مراجعه نمایند.

حسابدار

شرکت ساختمانی هدیش فی چند نفرحسابدار مجرب که بامور ساختمانی و زبان انگلیسی آشنائی داشته باشند استخدام میکند.
متقاضیان میتواند همه روزه به آدرس زیر مراجعه نمایند.
انتهای خیابان وزرا شماره ۲۲۱ ساختمان هدیش طبقه اول تلفن ٦۸۱۰٦٤

خانم خدمتکارمیانسال‌شبانه‌روزی باحقوق خوب استخدام می شود ـ با تلفن ۲٤۲۳۸۷ تماس حاصل فرمائید.

قابل توجه

شرکتهاوکارخانجات موسسات‌وادارات

سری جدید مینی‌بوسهای ۲۱نفره مرسدس‌بنز باکولر و بدون کولر جهت فروش عرضه‌میگردد

تحویل‌فوری نقدواقساط

اخوان گلپایگانی

نشانی: انتهای خیابان شاهپور بعد از چهارراه مختاری پارکینك اتوتوکل تلفن های:

۵۲۱۷۸۹-۵۲۰۴۷۱

Large American Organization Requires

REGISTERED NURSES

for

ISFAHAN

Requirements:
- O *Fluent English/Farsi*
- O *Iranian Citizenship*
- O *Military Exemption*

Contact Mr. Belgio
Isfahan, Tel: 37990-37189

نوسازی‌وعمران‌تهران

برای کار درشهرك اکباتان

به‌چند نفر کاردکس نویس فنی باشرایط زیر نیازمند است
۱ـ حداقل تحصیلات دیپلم کامل متوسطه
۲ـ برك خاتمه خدمت یامعافی دائم
۳ـ حداقل دوسال سابقه کار
واجدین شرایط میتوانندهمه‌روزه‌به‌استثناء ایام تعطیل به‌کارگزینی شهرك اکباتان واقع در میدان شهیاد اول جاده کرج مقابل ارتاکسی مراجعه نمایند ۱ـ٦

آگهی مزایده

بیمه آریا شرکت سهامی عام تعدادهشت دستگاه ماشین تصادفی حریقی از نوع سواری بی. ام. و ۲۰۰۲ مدل ۷۵ـ بنز ۲۰۰ مدل ۷۲ـ پژو ۳۰۴ مدل ۷۱ـ بنز ۲۲۰ مدل ۷۱ ـبنزباری کمپرسی مدل ۷۱ـ کامیون تریلرکش تانکر سه محور ماك مدل ۵۵ کامیون نیسان ۷۵ متعلق بخود در تهران را از طریق مزایده حضوری بفروش می‌رساند :

داوطلبان شرکت در مزایده می توانند همه روزه از ساعت ۸ الی ۱۲ به اداره مرکزی بیمه آریا واقع در خیابان آریا چهارراه ویلا پلاك۲۱۳ طبقه پنجم اداره حقوقی مراجعه یا با تلفن های ۸۲۰۰۲۱ تا ۸۲۰۰۲۳ داخلی ۳۱ تماس گرفته‌با دریافت نشانی از ماشینها بازدید نمایند.حضور پیشنهاد دهندگان در جلسه مزایده آزاد است پرداخت هزینه های مربوطه و دفترخانه بعهده خریداران می باشد تاریخ مزایده‌روزیکشنبه‌پنجم دیماه ۲۵۳۵ شاهنشاهی ساعت ۱۰ صبح ومحل آن در اداره مرکزی شرکت می‌باشد .

بیمه آریا ـ شرکت سهامی عام

اطلاعیه‌اداره‌راهنمائی ورانندگی تهران

پیرو اطلاعیه قبلی چون اغلب از مالکین کامیونها کمپرسی نتوانسته‌اند تاتاریخ ۱۵ر۹ر۲۵۳۵ نسبت به متحد الشکل نمودن رنك کامیون خود اقدام نمایند . لذامهلت زمان باقی‌کامیونهای کمپرسی‌از ۱ر۹ر۲۵۳۵ به‌۱ر۱۰ر۲۵۳۵ تمدید و در پایان مهلت مقرر درصورتی که‌دارندگان‌کامیونهافاقدکارت‌شناسائی وآرم اتحادیه بوده ورنك کامیونها به سبز ونارنجی رنك‌آمیزی نشده باشداز ادامه کار آنان بوسیله عوامل انتظامی راهنمائی جلوگیری خواهد شد .

اطلاعات

نشریه‌ایرانیان‌مقیم‌خارج‌ازکشور

حاوی آخرین اخبار ورویداد های ایران وگزارشها ومقالات‌اجتماعی هفته‌ای‌سه‌بار در سراسر دنیا دردسترس مشترکین گذارده میشود

تلفن ۳۲۸۴۰۸

صاحبان صنایع وبازرگانان کشور

الاخاء

تنهامجله عربی زبان ایران ازگروه‌نشریات مؤسسه اطلاعات باداشتن نمایندگی در ۲۱ کشورعربی، روزهای شنبه منتشرمیشود

اداره‌مهندسی نیروی‌زمینی‌شاهنشاهی جهت خدمت در تهران افراد زیر را با حقوق مکفی استخدام مینماید .

ردیف	شرح مشاغل
۱	مهندس راه وساختمان
۲	مهندس معمار
۳	مهندس مکانیک (خاک، تاسیسات)
٤	مهندس زمین شناس
٥	مهندس نقشه‌بردار
٦	لیسانس حقوق باچهار سال سابقه کار
۷	لیسانس حسابداری باچهار سال‌سابقه کار
۸	نقشه کش با دوسال سابقه کار
۹	کارتیست ومتخصص قطعات مهندسی
۱۰	تکنیسین پزشکی (بهیاری)
۱۱	تکنیسین مکانیک خاک
۱۲	تکنیسین زمین شناسی
۱۳	متصدی سنگ خردکن
۱٤	راننده بولدزر گروه زیرسازی
۱٥	راننده غلطک گروه زیرسازی
۱٦	راننده اسکریپر گروه زیرسازی
۱۷	راننده گریدر گروه زیرسازی
۱۸	راننده تغلیه کن ٥ تن زیرسازی
۱۹	راننده خودروی مکانیکی چرخدار گروه زیرسازی
۲۰	راننده غلطک آسفالت گروه اسفالت وبتن
۲۱	متصدی دمپر گروه آسفالت وبتن
۲۲	متصدی فنیشر آسفالت گروه آسفالت وبتن
۲۳	متصدی بتن پیش فشرده گروه آسفالت وبتن
۲٤	تکنیسین بتن گروه آسفالت وبتن
۲٥	تکنیسین ساختمانی گروه ساختمان
۲٦	تکنیسین تاسیسات حرارت مرکزی
۲۷	ناظر ساختمان گروه طرح وعملیات
۲۸	راننده آبپاش گروه زیرسازی
۲۹	راننده خودرو ٤تن بنز ٤ × ٤ گروه زیرسازی
۳۰	تکنیسین آسفالت گروه آسفالت وبتن
۳۱	متصدی کارخانه آسفالت گروه اسفالت وبتن
۳۲	متصدی فنیشر بتن‌گروه آسفالت و بتن
۳۳	متصدی دمپر کارگاهی گروه ساختمان
۳٤	راننده لودر گروه تهیه مصالح
۳٥	راننده خودرو سنگین (تریلی) گروه ساختمان
۳٦	راننده تانکر آب گروه آسفالت وبتن
۳۷	متصدی کارگاه بتن‌سازی
۳۸	متصدی دستگاه بلوک زنی
۳۹	متصدی بتن پیش ساخته شده
٤۰	متصدی جرثقیل
٤۱	تعمیرکار وسایل شیمیائی
٤۲	متخصص مولد برق بخش نگهداری

داوطلبین میتوانند همه روزه باستثنای روز های پنجشنبه و تعطیل از ۸ صبح الی ۱۵ با در دست‌داشتن مدارك مربوطه باداره مهندسی ـ دایره امور اداری‌واقع در چهارراه آریامهر مراجعه نمایند .

اداره مهندسی نیروی زمینی شاهنشاهی

م‌الف ۲۹۲٤۲ ۲۹۲٤۲ـآ

آگهی استخدام

دانشگاه پهلوی

آموزشگاه فنی الکترونیك

۱ـ ارتش شاهنشاهی ایران برای تامین کادرفنی الکترونیك تعدادی داوطلب پسر یا دختر برای طی آموزشگاه فنی الکترونیك وابسته بدانشگاه پهلوی شیراز با شرایط‌وامتیازات مشروحه‌زیرمیپذیرد

الف ـ شرایط

(۱) تابعیت دولت شاهنشاهی ایران
(۲) متدین بیکی از ادیان اسلام‌ـزردشتی‌ـ مسیحی ـ کلیمی.
(۳)حداقل سن ۱۵ سال‌تمام (۹ر۱۲ر۱۵۳۵) وحداکثر ۲۰ سال تمام .
(٤) داشتن حداقل گواهی‌نامه سوم متوسطه یا تحصیلات برابر آن (دارندگان مدارك تحصیلی بالاتر در صورت تساوی سایر شرایط حق تقدم دارند) .
(٥) داشتن صحت مزاج‌و تناسب اندام برطبق گواهی بهداریهای ارتش شاهنشاهی .
(٦) نداشتن همسر واولاد وکسان تحت تکفل
(۷) نداشتن پیشینه بد .
(۸) سپردن تعهد خدمت بمدت ۱۱ سال ازتاریخ خاتمه تحصیل .
(۹) موفقیت در آزمایشات ورودی که روز (۹ر۱۲ر۱۵۳۵) انجام خواهد شد

ب‌ـ امتیازات

داوطلبان درطول مدت تحصیل در آموزشگاه شبانه‌روزی بوده‌و هرینه زیست وپوشاك نظامی آنان توسط ارتش شاهنشاهی تامین می گردد و در سال‌یکم ماهیانه۷۵۰۰ریال ودر سال دوم ۱۳٦۰۰ ریال بعنوان کمك هرینه تحصیلی دریافت میدارند .

۲ـ داوطلبان دختر در صورتی که وسائل زیست‌آنان آماده نباشد در مدت تحصیل برابر ارزش جیره هنرآموزان پسر ماهیانه وجه نقد دریافت خواهند کرد.

۳ـفارغ التحصیلان دوره دوساله‌بدرجه گروهبان دومی بایکسال ارشدیت مفتخر گردیده وسپس برطبق مقررات قانون استخدام نیرو های مسلح‌شاهنشاهی و آئین‌نامه فوق العاده سختی خدمت کادرتخصصی نیروی هوائی شاهنشاهی از حقوق و مزایای مربوطه استفاده خواهند نمود .

٤ـ تعدادی از فارغ التحصیلان ممتاز سال دوم برای طی دوره تخصصی انتخاب و دوره تخصصی را با درجه گروهباندومی واستفاده از مزایای درجه مزبور طی نموده‌وپس‌از فارغ‌التحصیل‌شدن برابرآئین‌نامه ذکر شده دربالا از مزایای بیشتر استفاده خواهند نمود .

٥ـ ارزش تحصیلی فارغ التحصیلان‌دوساله و تخصصی با هماهنگی وزارت آموزش و پرورش تعیین و از مزایای آن‌بهره‌مند خواهند شد .

٦ـ دارندگان گواهی‌نامه‌شش ساله‌متوسطه‌پس ازفارغ‌التحصیل شدن برابر آئین‌نامه ذکر شده در بالا دارای مزایای بیشتری نسبت بسایرین خواهندنمود .

۷ـ داوطلبان می توانندبرای‌کسب اطلاعات‌بیشتر وثبت‌نام با در دست داشتن فتوکپی گواهی‌نامه روز های غیر تعطیل از ساعت ۱۰ الی۱۲ تا پایان شنبه ۱ر۱۲ر۳۵ بیکی از حوزه های امتحانی مشروحه زیرین مراجعه وثبت‌نام نمایند.

تهران‌ـبه آجودانی ستاد بزرك ارتشتاران(خیابان کورش ـ چهارراه قصر) .
شیراز ـ به‌مرکز پیاده (باغ‌تخت)
مشهد ـبه‌لشگر ۷۷پیاده
اصفهان‌ـبه‌مرکزتوپخانه وموشکها
کرمان ـبه‌مرکز آموزش ۰۵ کرمان
رضائیه ـ به‌ستادلشگر ٦٤ پیاده(آجودانی)خیابان‌شاه‌بختی .
تبریزـبه‌مرکز پشتیبانی (آجودانی) .

۸ـ داوطلبان که مایل باشند از طریق مکاتبه ثبت‌نام نمایند باید مشخصات خودرا برابر فرم زیر تکمیل نموده وبه آدرس هریك از حوزه‌های امتحانی‌که شرکت می نمایند ارسال دارندضمنا داوطلبان‌مربوربایدقبل از تاریخ شنبه ۱ر۱۲ ر۳۵ ساعت ۹ با در دست داشتن فتوکپی‌یاعین گواهی‌نامه‌تحصیلی‌و عین‌شناسنامه و۲قطعه عکس ٤ × ۳ بحوزه‌مربوطه‌مراجعه‌وکارت‌ورودی خود را دریافت نمایند .

مشخصات داوطلبین آموزشگاه فنی الکترونیك

۱ـنام	۲ـ نام خانوادگی	۳ـنام‌پدر
٤ـشماره‌شناسنامه	٥ـمحل‌صدور	٦ـ تاریخ تولد
۷ـ محل سکونت	۸ـ مدرك تحصیلی	۹ـ حوزه امتحانی
۱۰ـ آدرس دقیق داوطلب		۱۱ـ محل امضاء داوطلب

توجه ـفرمهاباید‌بترتیبی‌تکمیل‌و ارسال گردد که‌قبل از تاریخ مقرربحوزه مربوطه‌رسیده‌باشد بحوزه مربوطه رسیده باشد . م الف ۲۱۹۸۰

اطلاعیه‌اداره‌راهنمائی ورانندگی تهران

در اجرای ماده ۱٦ قانون نحوه‌رسیدگی‌به‌تخلفات‌واخذجرائم‌رانندگی‌مصوب ۳۰ خردادماه ۱۳۵۰ و آئین‌نامه‌اصلاحی‌مورخه۵ر۷ر۵٤ و ماده ۹ قانون مذکور رانندگان مشروحه‌ذیل بعلت‌ارتکاب تخلفات مخاطره‌آمیز بپرداخت‌جرائم‌مقرر محکوم وعلاوه برآن چون دارای ۱۰ تا ۳۰ نمره منفی گردیده‌اند بموجب‌رای‌دادگاه‌بخش ۹راهنمائی و رانندگی با توجه بتعداد نمرات منفی بمدت یکماه از رانندگی محروم‌وگواهینامه‌آنان درمدت مذکوربایگانی‌شده‌است در خلال این مدت حق اخذ گواهینامه‌رانندگی‌مجددرهیچ یك از مراکز صدور گواهینامه تهران و شهرستانها را نداشته ودرصورتیکه مبادرت برانندگی نمایند در حکم فاقد گواهینامه تلقی‌گردیده‌واگردرحین‌رانندگی تصادفی روی دهدمشمول‌قانون تشدید مجازات رانندگان‌خواهد بود .

ردیف	اسم‌وشهرت	شماره‌گواهینامه	نوع گواهینامه	صادره	تاریخ محکومیت	مدت محکومیت
۱	ریحان‌اله سبزواری	۲٥۸۱	شخصی	اهواز	۲٥ر۷ر۳٥	یکماه
۲	محمد رضا صفر خانی	٦۰۰٤۳۸	«	تهران	۲ر۸ر۳٥	«
۳	ناصر رضا سید بخش مهدی	٤٦۰۹۲٤	«	«	«	«
٤	یوسف کرباسی	٥۷۷۳۲۸	«	«	«	«
٥	فیروز لطفی کسری بزرگ	۱۳۱٤۲۹	«	«	«	«
٦	سلیم معنوی	٤٤۸۲	«	«	«	«
۷	هوشنگ یوسفی طالقانی	۸۹۲٤۰	«	«	«	«
۸	محمد حیدری	۱۸٥٦٥۲	«	«	«	«
۹	حسن عابدی	۱٥۹٥٦	«	«	«	«
۱۰	میرعلی عباس سید حمزه	٥۲٥۰	«	«	«	«
۱۱	مهدی نصراله اصفهانی	۱۸۷۸۳٤	«	«	«	«
۱۲	اسماعیل زوار	۳۷٤۱۷۱	«	«	«	«
۱۳	علی خالقی	٥٤۲٦٦٤	«	«	«	«
۱٤	جلال حقیقی خوشخو	۱۲۱٤۳۲	«	«	«	«
۱٥	مسعود پزشکا	۱۳۱۰٥٤	«	«	«	«
۱٦	جواد همسایه	۳۲۱۹۱۷	«	«	«	«
۱۷	مجتبی طباطبائی	٤۹۲۹	همگانی	«	«	«
۱۸	رضا غلامنیا	۲۲۲٤۸۳	شخصی	«	«	«
۱۹	علیرضا ارارخواه	٤۳٤۳۰	یکم	«	«	«
۲۰	رجب سلیمانی‌پور	۲٦٤۳۲۰	«	«	«	«
۲۱	سید ماشاله کاشی	۷٤٥٤۳	«	«	«	«
۲۲	داود اخگرزرندی	۷٥۹۹٦	«	«	«	«
۲۳	حسین سعادتی مهر	۲٦۷٥۷۷	شخصی	«	۳ر۸ر۳٥	«
۲٤	علی‌اکبر شاپور طاق	۱۸٤۰۰۹	«	«	«	«
۲٥	ارشالوس کوچرمان	٤٥٦۸۷٤	«	«	«	«
۲٦	حسن قازاقی	۳٤٦۸٥٥	«	«	«	«
۲۷	داود حمامی	۱۸۹۱٤۲	«	«	«	«
۲۸	امیر حسین بیگلری	۳٤٥٤۷	«	«	«	«
۲۹	حسین صحرائی	۳۷۰۷۰٦	«	«	«	«
۳۰	علی اصغر شرابی	٤۸۱۰۱۷	«	«	«	«
۳۱	جلیل طهماسبی	۷٤۹٤۷	«	«	«	«
۳۲	رمضان رسائی	٤۸۲۰٥۲	«	«	«	«
۳۳	سهراب سرواری	۱۳۲٥۹۹	«	«	«	«
۳٤	غلامرضا بهرابی	٤۸۰۲۳۷	«	«	«	«
۳٥	محرمعلی محمدزاده	٥۰۰۰۱	«	«	«	«
۳٦	محمد گندمی	۳۸۲۲۳	یکم	«	«	«
۳۷	محمد رضا آذرمهر	۲٥٥۸۹	«	«	«	«
۳۸	حیدر مظاهری	٥۸۹۲۷	«	«	«	«
۳۹	قاسم الهوردیمحسن	۱۰۱٤۰٦	«	«	۲۷ر۸ر۳٥	«
٤۰	سید حسن عزیزالهی	۱۳٤۳	شخصی	رضائیه	۳ر۸ر۲٥۳٥	«
٤۱	ابراهیم حاج عسگری	۳٦۸۷٤۷	«	«	«	«
٤۲	مسلم صدری	۳٤۹۱٦۹	«	«	«	«
٤۳	علی نوری	۳٦۳۹۲۳	«	«	«	«
٤٤	یزدان هدهدی	٥۳٥۱۹٤	«	«	«	«
٤٥	محمد علی زرمشک	۳۳٦٦٦٤	«	«	«	«
٤٦	علی شیرین‌زاده	۳٦۸۲٤۲	«	«	«	«
٤۷	یداله کاظمی	٤۷٥۸۷۲	«	«	«	«
٤۸	ولی‌اله طوماری	۱۳٦۹۹۱	«	«	«	«
٤۹	محمد هادی ناظری	۱٤٥٦۲	«	«	«	«
٥۰	سید عباس فخیمی سیدی	۳٦٥۲۷۸	«	«	٥ر۸ر۳٥	«
٥۱	داود اردستانی	۲٤٥۰۱۰	«	«	«	«
٥۲	محمد فضلی وحدانی	٥۷۱٤۷٦	«	«	«	«
٥۳	فرج‌اله حیدرزاده	۳۷۷٤۹۷	«	«	«	«
٥٤	رافیک بارونی	۲٤٤٥۰	«	کرمانشاه	«	«
٥٥	محمود ابراهیمی	٤۳۹۸۰۰	«	«	«	«
٥٦	محمد صنیعی قمی	٤۳۸۱٤۲	«	«	«	«
٥۷	پرویز خسرو انلو	۱۲۸٤٤۷	«	«	«	«
٥۸	غلامرضا نائینی	۱۹٦٤٥۰	«	«	«	«
٥۹	محمد فلاح	۳۲٥٤٤۱	«	«	«	«
٦۰	فرمان کازر	٤۲٤۹۹۲	«	«	«	«
٦۱	جلال کاظمی	۲۸۳۲۳۳	«	«	«	«
٦۲	غلامحسین اجیلیان	۲٤۷۳۷۲	«	«	«	«
٦۳	عباس قلی فاضلی	۳۲۸۱۹٥	«	«	«	«
٦٤	محمدعلی سبیی	۳٤٤٦۳٦	«	«	«	«
٦٥	وحیداله رفیعی	٤۰۲۷٤	همگانی	«	«	«
٦٦	غلامرضا قرائی	۳۳٦٥۳	شخصی	«	«	«
٦۷	جمشید رسول‌پور	۹۸٦۱۹	«	«	٦ر۷ر۳٥	«
٦۸	علی اصغر محتاجی	۱۲۹۹٥۷	«	«	«	«
٦۹	غلامرضا علی مردانی	٤۹۸۳۲۹	«	«	«	«
۷۰	سهراب رخی خامنه	۲۹٤۳٤٦	«	«	«	«
۷۱	حسن حمزئی بیدگلی	٥٥۱۹۹۱	«	«	«	«
۷۲	حسن صانعی یارندی	٥٦۹٥۲۸	«	«	«	«
۷۳	علی میرزائی	٥۱۱۱۲۰	«	«	«	«
۷٤	رضا احمدپور	۲۲٥٥۳۳	«	«	«	«
۷٥	سید حسین میرمحمد	٤۸۱٥۹۱	«	«	«	«
۷٦	علیمحمد حاجی علیان	٦۱٤۱۸۷	«	«	«	«
۷۷	عباس‌پورنجمی	۳٤۲۳۱۱	«	«	«	«
۷۸	مجید علی دوستی	٥٥٥۳٤۰	«	«	«	«
۷۹	هوشنگ حاجی حسینی	۳۷۳٦٦۷	«	«	«	«
۸۰	سید ابراهیم فواده	۸٦٥۷٤	«	«	«	«
۸۱	مصطفی احمدیه کاشانی	۳۲۸٤۲۳	«	«	«	«
۸۲	عباس نورالهی	۱۹۸۱٤۳	«	«	«	«
۸۳	منصور امین‌زاده	۲۸٦۱٤۸	«	«	«	«
۸٤	محمد وندارابو اکبر	۲۱۱۳٦	«	«	«	«
۸٥	ولی‌اله رحمن سیاه دهنی	۱۸۳۳۳	«	«	«	«
۸٦	عباس علی نوائی	۲۷۸۱۹	«	«	۸ر۸ر۳٥	«
۸۷	علی بدخشان	۳۰۸۸۹	شخصی	«	«	«
۸۸	عباس	۱۹۱٥۹	همگانی	«	«	«

حسین عرفانی و شهناز تهرانی در «غارت»

فیلمفارسی هرگز

مری آپیک

خانم شهناز تهرانی لابد معرف حضورتان هستند. همان سامانتای معروف تلویزیون که یک فصل نیز به بازی در فیلم های سینمایی می‌پرداخت و بعد از مدتی کنارگیری از سینما بار دیگر با بازی در فیلم «غارت» فعالیت سینمائی خود را آغاز میکند. دیگر بازیگران این فیلم ، یدالله شیراندامی ، حسین‌گیل، منوچهر والی‌زاده، و ایرن هستند.

نکته جالب دراین موردبازی حسین عرفانی است که برای اولین بار در یک فیلم سینمائی ظاهر می‌شود.

این آقای عرفانی همان خسرو خان تلخ و شیرین هستند . سناریوی فیلم غارت را میلاد نوشته است و عباس کسائی آنرا کارگردانی میکند.

مری آپیک، بازیگر گروه آزاد نمایش اخیرا پیشنهادبازی در دو فیلم فارسی را رد کرده است. مری آپیک که در حال حاضر فیلم «بن‌بست» ساخته‌ی پرویز صیاد از او آماده‌نمایش است. در اینباره میگوید در بلبشوی فعلی سینمای ایران بهتر است به فیلم‌های فارسی هرگز روی خوش نشان ندهم!

تئاترمیتواند تا حدودی‌علاقه مرا به بازیگری ارضاء کند . سالی یکی دو فیلم خوب هم در کارنامه سینمائی‌ام داشته‌ام اما فیلم فارسی هرگز !..... در «بن‌بست» علاوه‌برمری‌آپیک پرویز بهادر گوینده معروف رادیو و بهمن زرین‌پور بازی دارند در مورد «بن‌بست» بد نیست بدانید امور فیلمبرداری این فیلمرا در یک دکورکوچک

هوشنگ بهارلو انجام داده است .

کارگردان فیلم پرویز صیاد است و فیلم به طریقه رنگی وایداسکرین تهیه شده است.

مشکل آقای اعتماد

تقی مختار براساس فیلمنامه‌ای از «میلاد» فیلم «مشکل آقای اعتماد» را می‌سازد . این سومین فیلم ثقی مختار بعد از تعصب و صبح خاکستر درمقام کارگردانی است. با این تفاوت که مختار خودش نیز در فیلم های صبح خاکستر و مشکل آقای اعتماد بازی میکند.

هنرپیشگان مشکل‌آقای‌اعتماد علاوه بر مختار ، آرمان ، ایرن و شورانگیز طباطبائی هستند.

تهیه‌کننده این‌فیلم مهرگان‌فیلم است .

داستان فیلم از یک‌درونمایه طنز وکمیکی برخوردار است .

درصبح خاکستر فیلم دیگر مختار علاوه بر خودش بیک ایمانوردی، آرام، وغلامحسین لطفی بازی میکند.

یک سگ ، ایفاگر نقش نخست

ـ « امان منطقی» که درسال گذشته به ساختن فلیمهای مستند سرگرم بوداینروزها بافراغت‌بیشتر به تهیه مقدمات تهیه یکی دو فیلم جدید پرداخته است . دردوره جدید فعالیتهای سینمائی «منطقی» علاوه برتهیه ۳۰۳ و « دلیران‌ظفر» که تاکنون قسمت اعظم آنها فیلمبرداری شده است ، فیلمی به نام « شیرخان» دردست تهیه‌است که ایفاگر نقش نخست آن یک سگ زیبا و هنرمند است.بدنیست بدانید این بازیگر جدید فیلمهای فارسی دست پرورده خود منطقی است و منطقی برای تربیت آن بخاطر ایفای نقش‌درجلوی‌دوربین فیلمبرداری زحمت زیادی رامتحمل شده است ، منطقی قبل ازاین ازوجود این سگ هنرمند درفیلم «شبگرد» استفاده کرده بود.

جلوگیری از ابتذال

ـ شورای موسیقی رادیوبا حساسیت بیشتری که اینروزها در مورد تصویب شعر و آهنگ از خود نشان میدهد . کار آهنگسازان و ترانه‌سرایان‌را مشکلتر کرده‌است.این‌شدت عمل شورای موسیقی رادیو بخاطر جلوگیری از بروز عوامل ابتذال در موسیقی‌ایرانی است . بهمین خاطر گامبسیاری از آهنگها و ترانه های‌معروف که کاست آنها در بازار از استقبال خوبی برخوردار است اجازه‌پخش از رادیووتلویزیون را نمی یابند.

به‌این خاطر اخیرا به استودیوهای ضبط نوارهای کاست دستور داده شده است که از ضبط هرگونه شعر و آهنگی که به تصویب شورای موسیقی رادیو نرسیده باشد خودداری نمایند .

مشایخی، رشیدی، بهمن‌مفید و گیتی، در «زخمی‌ها»

سالها پیش قرار بودکیمیائی فیلمی بسازد با نام زخمی‌هاکه بنا بدلایلی معوق‌ماند تا اینکه چندی قبل فیلمنامه‌ای نوشت بنام «خانواده» که حالاترجیح داده است همان اسم زخمی‌ها را برای فیلمش انتخاب کند.

در زخمی‌ها که طی‌این هفته جلوی دوربین خواهد رفت جمشید مشایخی، داودرشیدی، فرامرز قریبیان ، بهمن مفید ، آتش‌خیز و گیتی بازی دارند.

بهمن مفید برای بازی در این فیلم سرش را با تیغ تراشیده است و سبیلش را هم بباد داده است، با این اوصاف بهمن‌مفید را در این‌فیلم با قیافه جالبی خواهیم دید.

این رقیب آمریکائی

«جین‌لتر» ستاره تئاترهای برادوی و تلویزیون آمریکاکه در فیلم کشتار (ساخت ایران) ساخته امیر نادری ، نقش‌مقابل سعید راد را بازی کرده است، بدعوت علی مرتضوی مدیر خانه فیلم ایران ، به ایران می آید تا در چند فیلم ایرانی‌بازی کند، گفته شده دوباره اونقش مقابل سعید رادرا بازی خواهد کرد. بهرحال‌این‌ستاره امریکائی رقیب تازه‌ای برای ستارگان سینمای ایران خواهد بود.

خاکستری

م. صفار که فیلم اخیرش قاصدک بافروش‌قابل‌ملاحظه‌ای مواجه شد ، چند شب پیش‌طی ضیافتی که بهمین خاطر داده بود، جزئیات چهارمین فیلمش را در اختیار دوستان گذاشته بود. این فیلم «خاکستری» نام دارد که برای علی عباسی‌تهیه می‌شود و بار دیگر سعید راد و نوش‌آفرین در برابر یکدیگر قرار گرفته‌اند . جمشید الوندی «خاکستری» را فیلمبرداری می کند.

کارلوپونتی و نبرد درایران

«اسکندر دلدم» نویسنده مطبوعات که اخیرا براساس وقایع جنگ بین‌الملل دوم در ایران فیلمنامه‌ای تنظیم نموده است در دیماه به دعوت «کارلوپونتی» برای انجام مذاکراتی درخصوص تهیه فیلمی براساس این داستان به ایتالیا می‌رود. «دلدم» طرح این فیلمنامه را سال گذشته در سفر به ایران با وی مطرح کرد و کارلوپونتی اظهار علاقه نموده است که براساس این داستان فیلمی در ایران تهیه نماید .

«نبرد در ایران» عنوانی است که دلدم برای این سناریو درنظر گرفته است. نویسنده داستان اخیر «شولتزهولتوس» یکی از اتباع آلمان است که‌در زمان جنگ درایران اقامت داشته است .

به مادرم یک شعر خوب هدیه میکنم

بقیه از صفحه ۷

خیلی دوست داشته باشه براش بخرم ، ازش می‌پرسیدم که چی دوست داره واسش می‌خریدم .

ـ سعی میکردی که حتما گران باشه ؟

ـ نه گرون هم نباشه که‌خیلی زیاد توی خرج بیفتم و قرض بالا بیارم .

ـ انشاء روز مادر رو با چه جمله‌ای شروع میکنی ؟

ـ بخاطر مامانم که خیلی برام زحمت کشیده .

شراره پزشکی وحدتی‌کلاس سوم راهنمائی (۱۳ ساله) :

روز مادر چه روزیه ؟

ـ یکی از بهترین روزهاست که ما بچه‌هامی‌تونیم‌ازمادرمون که از حاملگی تا به این سن مارو رسونده قدردانی کنیم و بهش بگیم‌که‌چقدردوستش‌داریم همراه با هدیه‌ای که‌کم‌بهاست، بهش بگیم که خیلی دوستش داریم ، چون هدیه هرقدر کم ارزش باشه براش خیلی‌ارزش داره .

ـ مامانو اذیت هم می‌کنی ؟

ـ بعضی وقتا .

چه وقت‌هائی ؟

ـ نمی‌شه گفت .

ـ مثلا وقتی درس‌نمی‌خونی؟

ـ نه مادرم زیاد به درس خوندن من دقت نمیکنه چون میدونه که درس می‌خونم و نمره‌هام خوبه ، فقط وقتی‌که با خواهرم جرو بحث میکنم ناراحت میشه .

ـ بچه‌هائی که مادر ندارن فکر می‌کنی روز مادر چه‌حالی بهشون دست میده ؟

ـ ناراحت می‌شن ، چون وقتی می‌بینن بچه‌های دیگر برای مادرشون چیز می‌خرن ناراحت می‌شن .

ـ اگه یه همچین بچه‌ای رو ببینی چه‌کار می‌کنی ؟ ؟

ـ سعی می‌کنم بهش بفهمونم این اتفاقیه که ممکنه برای هرکس پیش بیاد و اگه پدر داشته باشه بهش می‌فهمونم که محبتی‌رو که می‌خواسته به مادرش بکنه به پدرش بکنه .

مامانو بیشتر دوست داری یا بابارو ؟

ـ هردوشونو دوست دارم چون هردوشون برام زحمت کشیدن .

شراره شعباندوست کلاس دوم راهنمائی ۱۳ ساله :

ـ فکر می‌کنی روز مادرواسه چی بوجود اومده ؟

ـ واسه تجلیل از مادر و یکی از بهترین روزهاست .

ـ چی به مادرت هدیه‌میدی؟ میدی ؟

می‌تونیم هدیه کوچک یا بزرگ بخریم ولی بنظر من‌یک هدیه کوچولو بیشتر ارزش داره تا یک هدیه بزرگ ،حتی می‌تونیم با یک شعرازمادرمون قدردانی بکنیم .

ـ مثلا چه شعری ؟

ـ شعری که‌مربوط به‌مادره، حالا فرق نمی‌کنه .

ـ می‌تونی یک بیت بخونی ؟

ـ گویندمرا چو زاد مادر ـ پستان بدهن گرفتن آموخت..

بقیه‌ش یادم نیست ..

ـ پارسال وقتی هدیه رو به مامان دادی بهش چی گفتی ؟

ـ خجالت کشیدم ولی چرا یه جمله بهش گفتم . گفتم‌مامان جون روزت مبارک .

ـ عکس‌العمل مامانت چی بود ؟

ـ خوشحال شد و منوگرفت و بوسید و خیلی خوشحال شد .

نشأهٔ جام، حرفهای خصوصی یک محقق

نقد کتاب

نشأهٔ جام

ذبیح‌الله صفا

نشاه جام
ذبیح‌الله صفا
موسسه انتشارات امیرکبیر

از مقدمه شاعر بر مجموعه نشاه جام اعتقاد اورانسبت به شعردرمی‌یابیم که از جهزاویه‌ای شعررامی‌بیندو قاعدتا حامل این بینش باید چیزی باشدسوای آنچه زیر نام نشاه جام پیش‌رو داریم :

«اکنون اجازه دهید شعر فارسی را دیوان عجم یا بازگوینده اندیشه ها و آرمان ها و افکار و عواطف ایرانیان بنامم چه هیچیک از آثار فکری وذوقی ایرانیان بهتر از شعر فارسی از حقیقت اندیشه و کردار آنان حکایت نمیتواند کرد.

تمدن ایرانی و فکر و اعتقاد و دین ایرانی ، آرزوها و آرمان‌های ایرانیان و خلاصه همه نفسانیات‌این قوم درشعر فارسی خلاصه شده است و خواهد شد

در این بررسی سخن از ذبیح‌الله صفا بعنوان محقق وادیبی ارجمند در میان نیست .

بلکه اینجا کار شاعری به داوری کشیده میشود که رفیع‌ترین جایگاه را در ایران به شعر اختصاص‌داده است.

اما در این مجموعه ،به‌گمان من ، شاعر نیست ، بلکه یک ناظم‌است‌باتسلط کامل به قواعد شعری‌و نه جوهرشعری حالا به نشاه جام بپردازیم که‌به ادعای شاعر باید مجموعه شعر باشد و نیست ابتدا از ظرفیت وکاربرد قالبهائی‌بگوئیم که شاعر آنها رابعنوان‌قالب بیان‌برگزیده است :

در این مجموعه هم دوبیتی هست، هم غزل ،هم شعر هایی در قالب نو ، اما چیزی که در این قالبها که‌است ،آن جوهری است که شعر را شعر میکند و به تعریف درنمی‌آید .

شاعر با ارائه این مجموعه علاوه برنشان دادن تسلطش براوزان‌عروضی شعر را در قالبی تعریف پذیرا ،ارائه کرده است که این روشی است‌درست مثل انجام وظیفه در چهار چوب‌قانونی.

اگر شاعر امروز با ابزار شاعر دیروز حرف شاعر قرنها قبل را ضعیف‌تر و در عین حال کم خون‌تر به قالب اوزان عروضی بریزد و برای اینکه از قافله عقب نماند با یک خیز از عمق ظرافت غزل به‌خشونت آشوب وزن شکنی‌شعر امروز پرواز کند کاری بسزا نکرده است ، همان بهتر که چنین شاعری وقتش را صرف تصحیح دیوان های شاعران صاحب قدرت ادب کهن ایران کند چون دست کم از این‌امربرگنجینه ادب فارسی اثری افزوده است ، شاعر نشاه جام ، همه‌جااصطلاحات وتصاویر قراردادی شعر کهن ایران را که‌بیشتر زیبنده غزلند تا شعر زمانه آهن‌وفریاد، به زندان وزن و قافیه کشیده است، با اولین چهار پاره آغاز میکنیم که نام مجموعه را هم دربردارد.

« اگرچه جرعه پیاپی شدست و جام تهیست .
هنوز درهوس سانگین لبریزم.
وگرچه مست خرابم زدردی ته خم
میسرم نبود تا ز می پرهیزم

این نه حدیث نفس است و نه‌هنرشاعر فقط کلامی‌ست ظاهرا زیبا بی‌باری از مفهوم دقیق و ظریف شعر . اول در این چهارپاره «دردی ته‌خم» چه معنا دارد مگر دردی سرخم هم داریم ؟ تازه عمر کلماتی مثل دردی و سانگین قرنها پیش پایان یافته و اصلا برازنده کسی که‌زیر شعرهایش می‌نویسد : لندن‌ـ هامبورک لوبک ـ پاریس » نیست که با ابزارمهد فخرالدین اسعد گرگانی در هوس سانگین لبریزباشد. کتاب پر است از واژه های مهجور و تعبیرات منسوخ مثل : دیر ـ چلیپا ـ نیوشیدن‌ـ مقدمرن‌ـ طایر قدس ـ فرهما ـ صهبا ـ قیس و لیلا ـ نقد وجود ـ دیار عدم ـدردی ته خم ـ هشدار ـ زینهار و.. الخ که این واژه ها و تعابیر از غایت‌تکرار دیگر جز دلسرد کردن خواننده ازادامه شعر نقشی ندارد .و تازه باید دیدشاعر به یاری این واژه چه گفته ؟ جز تکرار حرف قدما ، هیچ.

اگر شعر نشاه جام را ابتدا در قالب چهار پاره بپذیریم اشتباه کرده‌ایم چرا که ناگهان شاعر بفکر تجدد ادبی‌میافتد و شعر تا پایان چند بار قالب عوض میکند ، مثل ماری‌که برای رفتن‌بسوراخی تنگ پوست می‌اندازد . شعر که بشکل چهار پاره پیش میرفت در فراز چهارم ، ناگهان شکل شعر عوض میشودوقافیه های دوتائی بتدریج سه‌تائی میشود پس از خورشید و خندید و داد وزاد به جمال وکمال وزوال میرسیم که لابد مرتکب گناه شاعری نشدند، مگر باید همه ضرورتی است ؟ مگر وقتی آدم حرفی برای گفتن نداشت بهترنیست چیزی نگویدخیلی‌ها عاقلانه‌سکوت‌کردند حتی بصورت تجمل همکه شده‌چیزی برای خالی بودن عریضه بگوید ؟ مبتکرانه است . راستی نشاه جام زاده باین شعر توجه کنید .

من هم از آغاز شب
انتظار صبحگاهان داشتم .
تاکه آسانتر درآید بامداد
پرده از دیوار و در برداشتم»

دعوت کردن‌بامداد به درون اطاق، از طریق برداشتن در ودیوار فی‌الواقع کاری است کارستان که عمل کردن به آن بهتر است تا سخن گفتن از آن.

وقتی در زمان ما اخوان ثالث‌شب را «... به کردار پرستاری سیه پوشیده پیشاپیش دل برکنده‌از بیمار...» توصیف میکند،منصفانه بایدبپذیریم که«چشم شب باز است ،اما ای‌دریغ ـدیدگان صبحگه بیدارنیست ...» جنای بی رنگی‌درمقابل رنگ سیاه به ظلمت نشسته شبی است که اخوان تصویرش‌میکند .

سخن از تصویر شاعرانه بمیان‌آمد. چیزی که لازمه شعر است و شاعرنشاه جام کمترین دقت را در ایماژ تصویر ـ سازی بکار نگرفته است . گاه وزن‌هایی که بکار شاعر می‌آیند چنان سبکند که هیچ راهی بسوی ظرافت نمیبرند ، و حتی تصنیف‌هایی‌رامیمانند که‌خوانندگان کوچه‌و بازار زمزمه میکنند مثلا :

«جوانی خواب سنگین بود و بگذشت
هوس رویای رنگین بود و بگذشت
فریب زندگی هیهات و هیهات
خیالی گرم و شیرین بود بگذشت » .

اگر شاعری در شبی که تنهایی به جانش چنگ انداخته هوس زمزمه کرد آیا این حق را دارد که‌زمزمه دلتنگی‌اش را تحویل تشنگان شعر بدهد آنهم در زمانی که بزرگترین پشتوانه ادب ما را شعر تشکیل میدهد .

همه حرفها در نشاه جام حرفهای بی‌دردی هستند و سعی شاعر در پیوند دادن آنها با درد هرگز به‌نتیجه نرسیده است کلام شاعر نشاه جام لنگ لنگان رفتن به خانه بی حوصلگی است زبان دردهای خصوصی وحرفهای خصوصی است که جز شاعر هیچ‌کس الزامی‌برای شنیدن آنها ندارد . جالب اینکه همه شعرها را شاعر در دیار غربت سروده، جایی که شایددلش برای خانه یاهمزبان تنگ شده باشد و این بهانه قوی برای سرودن شعر نیست .

من به ذبیح‌اله صفا به عنوان یک محقق و کسی که کتابی چون حماسه‌ـ سرایی در ایران را با زحمت فراوان تالیف میکند احترام میگذارم اما نشاه‌جام را یک خطای نابخشودنی از طرف او میدانم .

علی‌اکبر عبداللهی

فرهنگ اصطلاحات اجتماعی واقتصادی

اثر توماس سووه
ترجمه م.آزاده
از انتشارات مازیار

تحولات اجتماعی واقتصادی در جهان اصطلاحات مختلفی راهمرامخود آورده که‌زبانزد عموم است امابیشتر کسانیکه این اصطلاحات را میخوانند و میشنوند و حتی افرادی‌که آنهارامینویسند و بیان‌میکنند معنی صحیح‌وعلمی‌اصطلاحات مزبور را بدرستی نمیدانند. بدینجهت کتاب لغتی که‌معانی اصطلاحات تازه را بدرستی تشریح نماید مورد نیازهمگان مخصوصا مردمی است که در جامعه های درحال رشدزندگی میکنند.

چنین‌کتابی‌را توماس‌سووه در فرانسه تالیف کرده و به نیازمردم‌کشورخود مخصوصا نسل جوان پاسخ داد. کتاب مزبور بزبان فارسی نیزترجمه شد و در طول مدتی اندک نایاب گردید بطوریکه ناشر مبادرت به چاپ دوم نمود.

این‌کتاب که برای‌فرانسوی زبانها تالیف شده با وجود نواقصی که‌ازنظر زبان‌فارسی و مردم کشورما و نیز کشور های مشابه داردنیازهموطنان مارابرآورده‌میسازد خصوصا آنکه مترجم در معنی کردن اصطلاحات‌اجتماعی‌واقتصادی که در قرن حاضر بمناسبت تحولات عمیق زبانزد عموم است نهایت‌دقترا موردتوجه قرار داده وبرای آنکه بیشتر کتاب را قابل استفاده سازدبا استادی ومهارت دخل‌وتصرف هائی در کار ترجمه قائل شده بدینترتیب که در موارد لازم تلخیص و یا تفصیل هائی را رعایت نموده است.

نشریات تازه

گوشه‌ای از تاریخ معاصر برای نوجوانان

عظمت بازیافته
تنظیم هیات تحریریه انتشارات یونیورسال
نقاشی‌ها : دینو آتاناسیو
انتشارات یونیورسال

«عظمت بازیافته» : داستان مصوری از تلاش های شاهنشاه آریامهر است برای بهروزی ایران و ایرانی که به زبانی آسان و قابل فهم برای کودکان ونوجوانان نوشته است .

گروهی که این مجموعه مصور رنگی را تدارک دیده‌اند ، ماجرا های‌زندگی رهبر بزرگ ایران را به تصویردرآورده‌اند و آنچنان ماجرا ها را که همه‌حقیقی و دریادماندنی هستند باتصاویر آمیخته‌اند که تصاویر در بیشتر جاها باقدرت بیشتری وقایع را در ذهن مینشاند تا مطالب.

راجع به نوشته های این مجموعه باید تذکر بدهیم که همه نوشته‌ها بعنوان پانوشت تصاویر بکار گرفته شده‌اند و در حقیقت این تصاویر هستند که پی‌در پی لحظاتی ساخته‌اند که مجموعشان حاصل تلاش رهبر ایران را شکل میدهد داستان زندگی و بقدرت رسیدن شاهنشاه آریامهر از سال ۲۵۰۰ شاهنشاهی آغازمیشود ووقایع مهم زندگی شهریار بزرگ ایران را تا بامروز دربر میگیرد.

درحریر باد

«در حریرباد» مجموعه قصه ـ از مجید فرازمند : بتازگی ، کتابی شامل چند داستان کوتاه ، از قصه‌نویسی جوان و با استعداد انتشار یافته است .«در حریر باد» عنوان این کتاب است و از نام یکی ازقصه های کتاب گرفته شده ، با نگاهی گذرا به این مجموعه داستان «که شیوه‌ای واقع‌گرایانه دارد» اینگونه بنظر میرسد که «مجید فرازمند» هرچند درقصه‌نویسی‌سابقه‌ای طولانی ندارد ، اما نشانه‌های استعداد و پختگی ذهن‌در این قصه‌های کوتاه آشکار است . با امید اینکه این قصه‌نویس جوان و پر مایه بتواند موفقیتهای بیشتری درزمینه قصه‌نویسی بدست آورد.

نگرشی نو درسیاست مستقل ملی ایران

«نه چپ ، نه راست ... هم چپ، هم راست»عنوان کتابی است از آقای شاهرخ‌تویسرکانی در بررسی‌سیاست مستقل ملی ایران.

نویسنده با این اعتقاد که سیاست مستقل ملی در ایران امریست قدیم و از زمان بنیاد گرفتن شاهنشاهی ایران هرگاه پادشاهی توانا براریکه‌سلطنت تکیه‌زده آنرا متبلور ساخته است ،بررسی روابط ایران وکشورهای خارج بویژه از زمان صفویه باین طرف پرداخت و به تاکید از وقایع پنجاه سال شاهنشاهی دودمان پهلوی و تجلیات سیاست مستقل ملی ایران در این دوره یاد میکند .

کتاب با عکس هائی از دیدار های‌شاهنشاه باسران ورهبران برجسته جهان زینت یافته است.

فدراسیون امارات جزئی از امت بزرگ عرب است

★ والاحضرت شیخ زایدبن‌سلطان آل‌نهیان رئیس امارات متحده عرب

امارات متحده‌عرب به‌بنیه‌اقتصادی کشورهای عربی کمك میدهد

روابط امارات متحده عرب باسایرکشور های عربی از اصول متینی سرچشمه میگیرد وبرپایه‌ای متین استوارمیباشد.قانون اساسی امارات متحده عرب پیوستگی‌ملت امارات را به سایر ملل عربتائید میکند .

درماده ششم این قانون گفته شده است :

« فدراسیون جزئی از میهن بزرگ اعراب میباشد وروابط مذهبی وزبان و تاریخ مشترک همه را به میهن بزرگ‌پیوندمیزند. ملت امارات متحده عرب، ملت واحدی است و جزئی ازامت‌عرب بشمار میرود.»

قانون اساسی همچنین تاکید میکند که ملت امارات متحده عرب باید توجه مخصوص خود را به موضوع همکاری باکشور های برادر عرب معطوف سازد . برهمین پایه بود که والاحضرت شیخ‌زایدبن سلطان آل‌نهیان‌رئیس دولت امارات متحده عرب ودیگر رهبران آن خواستار استواری روابط با سایر کشورها وملتهای عربی شدند .

بجز مواردی که در قانون اساسی آمده و به آن‌اشارەرفت، اعلامیه هائی که از طرف کاخ والاحضرت‌شیخ زایدمنتشر گردید این مسئله را تاکید مینماید .

والاحضرت شیخ زاید در گشایشی نخستین دوره مجلس ملی فدراسیون پیرامون همبستگی دولت خود باسایر کشورهای عربی یادور شد که (امارات متحده عرب جزئی ازمیهن بزرگ اعراب است که در روابط مذهب وزبان و تاریخ مشترک آنها را بهم پیوند میزند . ملت امارات هم جائی است از امت عرب و زبان رسمی‌آن‌زبان عربی میباشد.)

دولت اتحاد امارات متحده عرب درسیاست خارجی‌هم شیوه حمایت از مسائل ومنافع اعراب را دنبال میکند.

والاحضرت شیخ‌زایددراین‌باره گفت : «امارات متحده عرب بعضویت اتحادیه جامعه عرب درآمده تا خوشادوش برادران عرب خود در انجام وظایفملی عربی مشارکت نماید . زیرا ایمان دارد که سر نوشتش به سرنوشت امت عرب بستگی کامل‌پیدا میکند.

کمك به دیگران

روز پنجم ژوئیه ۱۹۷۱ قانون تاسیس صندوق ابوظبی برای رشد اقتصادی کشور های‌عربی تصویب شد.

در ماده دوم این قانون گفته شده است:«هدف صندوق‌پرداخت کمك های اقتصادی بکشور های عربی بمنظور پشتیبانی از رشد اقتصادی آنان میباشد .

این کمکها بصورت وام ویا سرمایه‌گذاری در طرحها داده میشود . »

درماده سوم قانون گفته شده است : « سرمایه صندوق به مبلغ پنجاه میلیون دینار بحرینی درنظر گرفته شده که دولت ابوظبی‌آنرا پرداخت میکند و هیئت مدیره صندوق میتواند در سال اول ده میلیون دینار ودرسال های بعد هرسال هشت میلیون دینار ازدولت بخواهد تا برسرمایه‌خودبیفزاید.»

در ماده چهارم چنین گفته شده است : « صندوق‌میتواند وام بگیرد و یا اوراق قرضه منتشر کند مشروط براینکه قیمت آن دوبرابر سرمایه اصلی و ذخیره باشد . »

ماده پنجم قانون میگوید: «این صندوق توسط هیئت مدیره‌ای بریاست نخست‌وزیر و عضویت هفت‌نفر که یکی از آنهانایب‌رئیس میباشد اداره میشود. واعضای این هیئت مدیره باستناد فرمان رئیس دولت برای مدت پنجسال انتخاب میشوند.»

درماده هفتم گفته شده‌است که سودهای حاصله صندوق که از شرکت در سرمایه‌گذاریها یابهره وامها بدست می‌آید همه ساله به ذخیره اضافه میشود .

عضویت درجامعه عرب

بمحض اعلام تشکیل امارات متحده عرب ، والاحضرت شیخ زایدبن سلطان آل نهیان رئیس دولت امارات طی تلگرامی که بدبیرکل اتحادیه جامعه عرب مخابره نمود تشکیل دولت‌جدید ووفاداری آنرا به منشور اتحادیه جامعه عرب اعلام کرد و یادآور شد که هیئت رسمی امارات متحده عرب بریاست « محمد حبروش بمنظور انجام اقدامات لازم جهت پیوستن دولت تازه به اتحادیه جامعه عرب وارد قاهره خواهد شد .

هیئت مزبور بعدازظهر روز ۱۹۷۱ر۱۲ر٤ وارد قاهره شد و اتحادیه جامعه عرب در اجلاس خود امارات متحده عرب رابعنوان هیجدهمین عضواتحادیه پذیرفت . بعدازظهر روز ۱۹۷۱ر۱۲ر٦ آقای محمدحبروش رئیس هیئت‌نمایندگی امارات متحده عرب در جلسه شورای اتحادیه جامعه عرب حاضر شد و رئیس دوره از عضویت دولت‌تازه‌اظهار خوشوقتی کرد ویادآور شد :

«ما اطمینان داریم که دولت تازه به سهم خود در پیشرفت‌ملت عرب بمنظور عظمت و سربلندی اهمیت بسزائی میدهد . »

فعالیت درسطح عربی

دولت امارات متحده عرب در اجرای سیاست‌عربی‌خود، همواره سعی داشته است در سازمان های مختلف عربی که توسط کشور های عربی تاسیس یافته شرکت جوید .

از جمله میتوان از سازمانها وموسسات و تعهدات زیرنام‌برد:

۱ـ سازمان عربی‌پرورش و فرهنگ و علوم .

۲ـ قراردادامتیازات‌ومصونیت های ویژه دراتحادیه جامعه عرب.

۳ـ اتحادیه پست عربی .

٤ـ مرکز هسته‌ای‌خاورمیانه‌ای منطقه کشور های عربی .

٥ـ پروتکل همکاری تبلیغاتی میان وزارت اطلاعات امارات‌متحده عرب ووزارت اطلاعات مصر .

ضمنا امارات متحده عرب در کنفرانس کمیته های تربیتی عربی در رباط و فستیوال جوانان در الجزایر و کنفرانس راهنمائی‌عربی درقاهره ودربسیاری از کنفرانسها وفعالیتهای اتحادیه جامعه عرب شرکت جسته است .

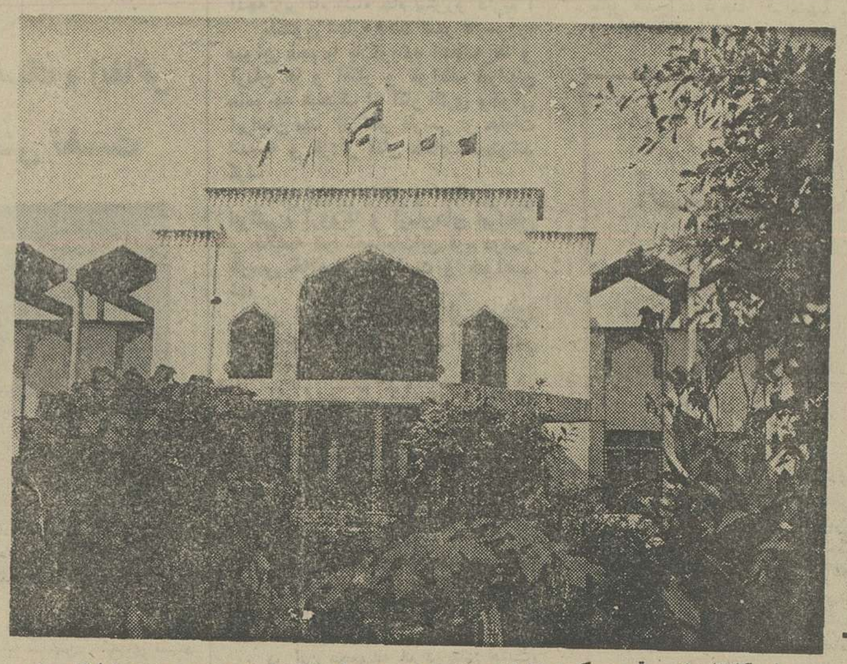

★ کاخ‌المنهل ، قصر حکومتی امارات متحده عربی پرچم امارات متحده عرب و پرچم امارات عضو بالای آن در اهتزاز است .

اشاره

امروز جشنی است بزرگ برای ملت همکیش ما، ملت امارات متحده عرب که‌با رهبری اندیشمندانه والاحضرت شیخ‌زاید بن سلطان آل نهیان رئیس دولت امارات متحده عرب طی پنجسالی که از تولداین کشور میگذرد به پیشرفتهای بزرگی نائل شده است.

امارات متحده عرب نام کشوری است تازه تولد یافته در جنوب ایران که با اتحاد هفت امارت تشکیل گردید.

رهبران هفت امارت مزبور مدتها با یکدیگر بگفتگو نشستند و تصمیم گرفتندکه بمنظور حفظ منافع امارتهای خود،اتحادی بوجود آورند و در نتیجه پنجسال پیش فدراسیون امارات متحده عرب بوجودآمد ووالاحضرت شیخ زایدبن سلطان آل‌نهیان حاکم امارت ابوظبی بریاست آن انتخاب شد.

کشور مزبور که هنوز بیش ازپنجسال از تولد آن نمیگذرد ، اینک از موقعیت بسیار چشمگیر وبینظیری برخوردارمیباشد، موقعیتی که نشانگر تاریخی درخشان و وجود چندین تمدن در این منطقه میباشد.

بهمین مناسبت برآن شدیم تا خوانندگان گرامی را باچگونگی تشکیل این‌فدراسیون و پیشرفتهای آن طی پنجسال گذشته آشنا سازیم.

امارات متحده‌عرب چگونه تشکیل شد؟

شیوخ امارات در جهت‌خیروصلاح ملل خود فدراسیونی در منطقه تشکیل دادند

اندیشه تشکیل امارات متحده عرب از سالها پیش مطرح‌بود تا اینکه از اوایل سال ۱۹٦۸ یك رشته تماس و مذاکره و اقدامات و تدابیری بمنظور تاسیس دولت امارات متحده عرب‌شروع شد. سرآغازاین تدابیر گفتگوهائی بودکه روز هیجدهم فوریه ۱۹٦۸ میان والاحضرت شیخ زایدبن سلطان آل نهیان حاکم‌امارت‌ابوظبی وحضرت شیخ‌راشدبن سعیدآل‌مکتوم‌حاکم امارت‌دوبی صورت گرفت .

بدنبال این گفتگو ها،بیانیه مشترکی از طرف رهبران دوامارت منتشر شد که‌طی آن از روز هیجدهم فوریه ۱۹٦۸ تشکیل فدراسیون میان آنها اعلام گردید و ازحکام پنج امارت دیگر و همچنین حکام‌دوامارت بحرین وقطردعوت‌شد که‌باین‌فدراسیون‌ملحق گردند.

در بیانیه مشترك میان‌رهبران دوامارت در مورد مسائل زیر توافق بعمل آمد:

الفـ تشکیل فدراسیونی‌میان دو امارت که‌دارای یك‌پرچم خواهندبود وفدراسیون مسئولیتهای زیررا بعهده خواهد گرفت :

۱ـ امور خارجی

۲ ـدفاع از کشور و حفظ امنیت‌داخلی

۳ـ انجام خدمات عمومی مانندخدمات بهداشتی و آموزشی .

٤ـ انجام امور مربوط به‌تابعیت‌ومهاجرت.

بـ مواردی که در باره امورمشترك فدراسیون موردتوافق‌قرارمیگیردبه‌فدراسیون محول میگردد .

پـ اموریکه انجام آن به‌فدراسیون واگذار نمیشود از طرف هریك از دو امارت اجرا میگردد .

تـ همچنین حکام دو امارت توافق نمودند که از سایر برادران خود حکام امارات دعوت کنند تا موافقتنامه دو امارت ابوظبی و دوبی را مورد بررسی قراردهند . از شیوخ بحرین وقطر نیز دعوت شدکه‌در پرتو این موافقتنامه آینده منطقه را بررسی کنند. بدنبال این دعوت اولین کنفرانس عمومی رهبران نه‌امارت منطقه خلیج‌فارس از تاریخ ۲٥تا۲۷ فوریه ۱۹٦۸ در دوبی تشکیل شدو پس‌از مذاکرات مفصلی که میان شیوخ امارتهای مزبور صورت گرفت بیانیه مشترك زیر انتشار یافت :

«طبق توافقی‌که قبلامیان‌کلیه شیوخ وحکام امارتها بعمل آمده بود، برای اولین بار کنفرانس باشرکت آنانو نمایندگان همراهشان از تاریخ یکشنبه ۲٦ ذیقعده ۱۳۸۷ هجری قمری برابر با ۲٥ فوریه ۱۹٦۸ درامارت دوبی تشکیل شد . دراین کنفرانس مسئله برپائی اتحادیه امارتهای مزبور را تاتاریخ ۲۸ ذیقعده ۱۳۸۷ هجری قمری برابر با ۲۷ فوریه ۱۹٦۸ موردبررسی قرار دادند .

استقبال گرم و بیسابقه‌ای که مردم دوبی از شیوخ و حکام سایر امارات و نمایندگان همراهشان بعمل آوردند بهترین نشانه‌تایید کامل امارات ازتشکیل کنفرانس مزبور وتصمیمات آن‌درمورد اتحادو همکاری های نزدیکتر امارات عربی‌وتامین منافع کنونی وآینده آنها میباشد و نیزبهترین نمونه اصالت روابط میان آنها و اتفاق‌آنان جهت تحقق یافتن آرزوهاورسیدن به کمال مرادو آسایش است .

شیوخو حکام امارات روابط وامور عمومی منافع مشترك خودرا درمحیطی کاملا برادرانه توام بامحبت وتفاهم مورد بررسی قراردادند وخالصانه متعهد گردیدند که‌با عزمواراده در همه زمینه ها گام بردارندو این تصمیمات راباهمه امکانات موردحمایت وتشویق قرار دهند وامنیت وسیاست‌عمومی خودرا طبق منشور سازمان‌ملل‌متحد ومنشور اتحادیه جامعه عرب تضمین نمایند و برای تحقق این آرمانهای عالی‌که آرزوی همه افراد این منطقه میباشد ، شیوخ موافقتنامه ذیل را امضا نمودند که‌متن‌آن پیوست‌این بیانیه است :

شیوخ امارات عربی باکامیابی و خوشحالی توافق خودرا براین گام مثبتو مبارك جهت اتحاد اعراب این منطقه و پشتیبانی از موجودیت وتضمین پیشرفت آنان اعلام میدارند وازخداوند بزرك‌مسئلت دارند که این‌تصمیم راموفق‌داشته وکوشش مشترك آنان را در راه خیرملل برادر خود و ملت عربی مورد عنایت و التفات قرار دهد .

دبی‌ـ بتاریخ ۲۸ذیقعده ۱۳۸۷ هجری قمری برابر با۲۷ فوریه ۱۹٦۸

امضاء شیوخ

موافقتنامه پیوست‌بیانیه مزبور،متضمن تشکیل شورایعالی نه‌امارت ویك‌هیئت‌اجرائی که بنام «مجلس اتحاد » نامگذاری شد و وظایف آن کمك به‌شورایعالی است و همچنین تشکیل دادگاه عالی بود .

فعالیتهای شورایعالی

بعداز تشکیل اولین کنفرانس شیوخ امارات عربی، شورایعالی جلسات خودرا در چهار دوره تشکیل دادکه اولی در ابوظبی در تاریخ۲٥و۲٦ مه ۱۹٦۸ بودکه طی آن مشکلاتی پیش آمد که بناچار وزیر امور خارجه کویت ازتاریخ ۲۲ تا ۲۷ ژوئن ۱۹٦۸ جهت رفع این مشکلات به نقاط مختلف منطقه سفرکرد .

شورایعالی باردیگر جلسات خودرادر تاریخهای ششم‌وهفتم‌ژوئیه ۱۹٦۸ منعقدنمود، که مهمترین آنها انتخاب والاحضرت‌شیخ زاید بن‌سلطان آل‌نهیان حاکم امارت‌ابوظبی بریاست اولین دوره اتحاد بود .

شورایعالی در آخرین دوره جلسات خود با مشکلات واختلافات زیادی مواجه شد که این مشکلات باتلاشهای دولت‌کویت برطرف گردید .

چون هنوز ابر تیره اختلافاتی در آسمان امارات وجود داشت در ماه‌ژوئیه ۱۹۷۱ نیز یك هیئت‌مشترك عربستان‌سعودی وکویت از امارات دیدن نمود .

ریاست این هیئت به والاحضرت‌نواف بن‌عبدالعزیز آل‌سعود از عربستان سعودی‌و حضرت شیخ صباح الاحمدالصباح از کویت بود .

اتحاد هفتگانه

این هیئت حامل دوپیام‌از جانب‌مرحوم ملك‌فیصل پادشاه سابق عربستان سعودی ووالاحضرت شیخ صباح السالم الصباح‌امیر دولت کویت برای والاحضرت شیخ زایدبن سلطان آل‌نهیان بود .

در این پیامها نظرات‌دوزمامدارمنعکس گردیده بود ولزوم تشکیل امارات متحده عربی بمنظور حفظ منافع همگان تاکید گردیده بود.

استقلال بحرین‌و قطر

پس‌از پایان گرفتن‌دیدار هیئت‌مشترك عربستان وکویت‌از امارات عربی اطلاع‌حاصل شدکه بعضی از امارات بطور جدی درمورد استقلال خود تصمیماتی گرفته‌اند و چون این اطلاعات کافی نبود .

والاحضرت شیخ‌زایدبن سلطان آل نهیان، آقایان احمد خلیفه السویدی ودکتر عدنان الپاچه‌چی‌رابه‌قطرو بحرین‌فرستاد تا از نزدیك بامقامات آن دوامارت تماس و اطلاعات کامل حاصل نمایند .فرستادگان شیخ زاید سعی داشتند که قطر وبحرین وا وادار نمایند تادر شورایعالی شیوخ و حکام امارات شرکت نمایند . ولی مقامات مسئول عقیده داشتند که بایستی تفاهم‌قبلی باشد تا شورایعالی تشکیل گردد . پس‌از بازگشت دو فرستاده مزبور به ابوظبی گزارش مفصلی از تماسها و مذاکرات خود تقدیم والاحضرت شیخ‌زاید نمودند و دیری نگذشت که دولت بحرین به ابوظبی اطلاع دادکه استقلال‌رابراتحادترجیح میدهد.

بهمین جهت شیوخ‌سایرامارات تامل راجایز ندانستند و شیوخ شش امارت ابوظبی ـ دوبی‌ـ شارجه‌ـعجمان‌ـام‌القوین‌وفجیره روز هیجدهم ژوئیه ۱۹۷۱ موافقت خودرا برای تشکیل دولت امارات متحده عرب‌اعلام کردند . بحرین نیز روزچهاردهم اوت۱۹۷۱ استقلال خود را اعلام نمود .

اتحاد شش امارت

پس از اینکه بحرین و قطراستقلال یافتند، شیوخ‌امارات‌ابوظبی ـدوبی ـشارجه‌ـ عجمان‌ـ ام‌القوین وفجیره در ژوئیه ۱۹۷۱ کنفرانسی در امارت دوبی تشکیل دادند تا پیرامون تشکیل فدراسیون به‌بحث‌بپردازند.

از مهمترین مسائلی که مورد بحث قرار گرفت، اصلاح‌قانون اساسی موقت امارات متحده عرب براساس عضویت شش امارت بود و درباره نسبت نمایندگان هر امارت بشرح زیر توافق شد :

ابوظبی: هشت‌نماینده .
دوبی: هشت نماینده .
شارجه: شش نماینده .
عجمان: چهار نماینده .
ام‌القوین: چهار نماینده .
فجیره : چهارنماینده .

وبدین ترتیب کلیه مشکلاتی که در برابر تشکیل امارات متحده عرب وجود داشت از بین رفت و باطلوع خورشیدبامداد روز پنجشنبه پانزدهم شوال ۱۳۹۱ هجری قمری مطابق بادوم دسامبر ۱۹۷۱ دولت‌تازه قوام گرفت .

اتحاد هفتگانه

بیش‌از سه هفته ازاعلام تشکیل‌امارات متحده عرب نگذشته‌بود که امارت « راس الخیمه » نیز تمایل خودرا برای پیوستن‌به این فدراسیون طی‌نامه‌مورخه ۲۳ر۱۲ر۱۹۷۱ اعلام داشت و شورایعالی موافقت خودرابا این تقاضا اعلام نمود وبدین ترتیب‌امارات متحده عرب باعضویت هفت‌امارت موجودیت سیاسی خودرا آغاز کرد .

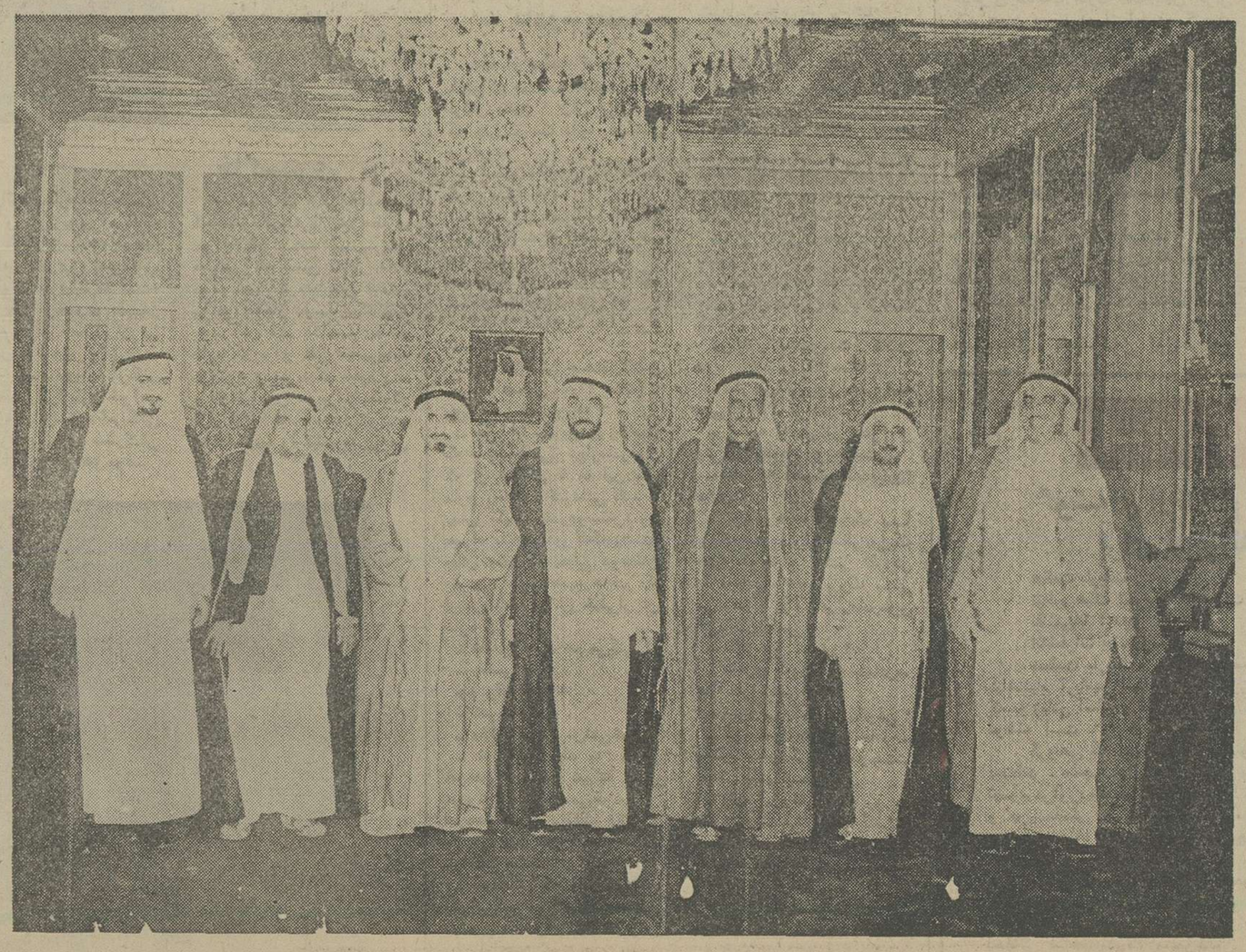

★ عکسی تاریخی از اجتماع‌شیوخ امارات هفتگانه

خدمات بزرگ دولت در امر بهداشت و آموزش

★ ساختمان یکی از گمرکات امارات متحده عرب

احداث بیمارستان و درمانگاه و مدرسه در سراسر کشور توسعه کشاورزی و آموزش کشاورزان بسرعت پیش میرود اقدامات وسیع برای احداث فرودگاه‌ها و بنادر و جاده های جدید

★ صنایع دستی امارات در همه‌جا خریدار دارد

دولت امارات متحده بمنظور فراهم کردن‌وسائل آسایش ملت خود برنامه های وسیعی اجرا کرده‌است که بطور خلاصه به گوشه‌ای از این برنامه ها اشاره میکنیم:

یکم ـ بیمارستانها فرودگاه‌ها

درزمینه آماده کردن وسائل و امکانات درمانی‌و بهداشتی‌اقدامات زیر انجام شده‌است:

۱ ـاحداث یك درمانگاه بزرك در «لذیذ» که شامل چندین بخش میباشد. هزینه‌احداث این‌درمانگاه بالغ بر ۸۱۷٫۴۲۳ ریال امارات گردید .

ضمنا جهت سکونت پزشك درمانگاه، خانه مخصوصی باهزینه ۹۳٫۰۲۱ ریال بناشده است.

۲ـ تاسیس بخش زایشگاه در بیمارستان مکتوم باهزینه‌ای بالغ بر ۹۴۵٫۵۹۴ ریال.

۳ـ توسعه درمانگاه شارجه با هزینه‌ای معادل ۱۳۰٫۲۲۷ ریال.

۴ـ ضمنا وزارت کار امارات متحده عرب برنامه های عمرانی دیگری جهت وزارت بهداری در چند منطقه از امارت راس‌الخیمه بمرحله اجرا گذاشت.

۵ـهمچنین برنامه‌ای جهت‌توسعه بیمارستان بزرك قاسمی درشارجه در نظر گرفته شد. این بیمارستان دارای دو طبقه است‌و هزینه‌توسعه آن بالغ بر ۴۰٫۹۹۴٫۳۰۱ ریال گردید.

علاوه‌بر آن در سال ۱۹۷۲ قراردادی در « دوبی » به امضا رسید که براساس آن تمام تاسیسات بهداری کویت که در امارات متحده عرب ساخته واداره میشد به وزارت بهداری دولت امارات متحده عرب تحویل گردید.

دوم ـ مدارس

وزارت کار امارات متحده‌عرب ساختمان یك مدرسه ابتدائی رادر «جاهلی » ویك مدرسه کشاورزی را در « دقداقه » به پایان‌رسانید.

همچنین ساختمان چند طرح عمرانی دیگر را بشرح زیر برای وزارت آموزش وپرورش انجام‌داد:

۱ـ مدرسه شبانه روزی‌صنعتی دوبی.

۲ـ مدرسه « ملیحه » درامارت شارجه.

۳ ـتوسعه چندین مدرسه در سراسر امارات متحده عرب.

سوم ـ برنامه های کشاورزی

وزارتخانه های کار و کشاورزی با همکاری یکدیگر چندین برنامه عمران کشاورزی رابشرح زیر به اتمام رساندند:

۱ـ تاسیس مراکز راهنمایان دامپزشکی در امارت راس‌الخیمه، و مسافی.

۲ـ تاسیس مراکز راهنمایان کشاورزی در الذید، فجیره ،دوبی، الذید ، خورفکان ، فجیره ،اذن و خورفکان .

۳ـ احداث چندین اصطبل و آغل جهت نگهداری گاو در دوبی‌و راس‌الخیمه.

۴ـ تاسیس بخش دامپزشکی در «دقداقه ».

۵ـ برنامه عمرانی درمانگاه دامپزشکی «دقداقه ».

۶ـ احداث کارگاه های دریائی در امارتهای عجمان و راس الخیمه و فجیره .

چهارم ـ حفظ سواحل

وزارت کار امارات متحده عرب نخستین مرحله حفظ سواحل رادر برابر خطر امواج دریائی‌از سواحل راس‌الخیمه شروع کرد و به پایان رسانید.

هزینه اجرای مرحله اول این طرح بالغ بر ۱٫۸۳۱٫۲۷۰ ریال‌و مرحله دوم ۱۰٫۶۷۰٫۰۷۰ ریال و مرحله نهائی ۲۵۰ هزار ریال می باشد.

پنجم ـ بنادر و ودرمانگاهها

وزارت کار ، شرکت های‌مشاور ساختمانی‌را مامور بررسی و تهیه طرحهای لازم بمنظور اعلام مناقصه برنامه های زیر کرد:

۱ ـتوسعه‌راه کوچك‌خورفکان.
۲ـ احداث راه کوچکی در«دباء»
۳ـ احداث‌راه کوچکی درفجیره.
۴ـتاسیس باندفرودگاه‌درفجیره یا کلباء.

ششم ـ راه‌ها و جاده‌ها

راهسازی و جاده سازی یکی از برنامه هائی است که موردتوجه دولت امارات متحده عرب میباشد.

دراین باره میتوان بطور خلاصه بشرح زیر اشاره کرد:

۱ـ پروژه اتوبان امارت‌شارجه، دوبی که باهزینه‌ای معادل هفت میلیون ریال باتمام رسید.

۲ـ احداث جاده الذید ـفجیره با هزینه سی‌و پنج میلیون‌ریال.

۳ـ یکی از شرکت های‌مهندسی مامور شدتابررسیهای لازم راجهت احداث راه های‌داخلی امارت‌فجیره براساس احتیاجات‌شهرانجام دهد. هزینه این طرحها بالغ‌بر دو میلیون و پانصد هزار ریال‌است.

۴ـ راه های داخلی خورفکان که همان شرکت مهندسی مامور انجام مطالعات آن شد و هزینه انجام آن بالغ بر یك میلیون‌ریال است.

۵ـ اداره راه وزارت کار تهیه نقشه هاوانجام بررسیهای لازم‌را جهت‌احداث پل بزرك میان امارت های شارجه و راس‌الخیمه باتمام رسانید. پل مزبور دارای یازده دهانه است‌و طول هر دهانه چهارده متر میباشد. پل مزبور تمام منطقه صحرای « مدفق» راکه سیل‌برده بود می‌پوشاند.

علاوه برآن از طرف وزارت کار، اقدامات دیگری در جهت پیشرفت امارات هفتگانه صورت گرفته است.

هفتم ـ خدمات اجتماعی

دولت امارات متحده عرب به پیروی از قانون اساسی و شرع دین مبین اسلام، قانون بیمه های اجتماعی رابمنظور انجام خدمات اجتماعی بنفع یتیمان و زنان بی سرپرست و اشخاص ناقص‌العضو و سالخوردگان تدوین و در تاریخ ۱۹۷۲٫۲٫۱۲ مورد تصویب قرار داد.

وزارت امور اجتماعی امارات متحده عرب ، سعی دارد خدمات برجسته‌ای برای مردم انجام دهد از جمله:

۱ ـحمایت از خانواده و مادر و کودك.

۲ـ پشتیبانی از تاسیس شرکت های تعاونی.

۳ـ حمایت از صحرا نشینان و سعی در اسکان دادن آنان .

۴ـ بالا بردن سطح زندگی اجتماعی روستاها.

۵ ـپشتیبانی ازموسسات خیریه و راهنمائی و نظارت بر آنها.

۶ـ سرپرستی و نظارت‌برفعالیت های اجتماعی از قبیل باشگاه ها و کلوبها و انجمن ها.

۷ـآموزش و پرورش عقب ـ افتادگان.

۸ـ وزارت اموراجتماعی همچنین برنامه‌ای را جهت آموزش افراد خانواده هائی که نیاز بکاردارند اجرا میکندتا آنها رابه برخی از کار های سبك آشنا سازند.

۹ـ وجه بیشتر به طبقه کارگر.

وزارتخانه مزبورهمچنین‌اداره‌ای بمنظور انجام کار های زیرتاسیس کرده است:

۱ـ بررسی لوایح پیشنهادی و قوانین مربوط به کار و امور کارگری.

۲ـ مبارزه با بیکاری و تهیه کار برای بیکاران.

۳ـ دریافت شکایت کارگران و رسیدگی و پیداکردن راه حل های مناسب برای آنها.

این اداره کار هائی بشرح زیرانجام داده‌است:

۱ـ نام نویسی دانش آموزانی که مایل به آموزش فنی‌هستند. این دانش آموزان در آموزشگاه های فنی وحرفه‌ای ابوظبی آموزش می‌بینند.

۲ـ دریافت شکایات کارگران بیکار و تماس باسایر وزارتخانه ها جهت پیداکردن کار برای‌آنان.

۳ـ شرکت در فعالیت های کنفرانس ها و موسسات مسئول کار و کارگری جهت استفاده از تجربه‌هائی‌که دراین زمینه وجود دارد.

۴ـ مشخص کردن چهار چوب رابطه کارگر و کارفرما درمورد حقوق و کارمزد و ساعت های‌کار.

۵ـ اطمینان یافتن از عدم بکار گماردن جوانان کمتر از شانزده سال بکار.

۶ـ پرداخت خسارت و حق بیمه حوادث کارو سالخوردگی و فوت و بیماری ناشی ازکار .

وزارت کار همچنین برای بالا بردن سطح اطلاعات کارگران ، برنامه های ویژه‌ای از طریق‌رادیو تلویزیون و کنفرانس‌های مختلف اجرا میکند.

★ گاوداری از حرفه های رایج امارات متحده‌عرب میباشد .

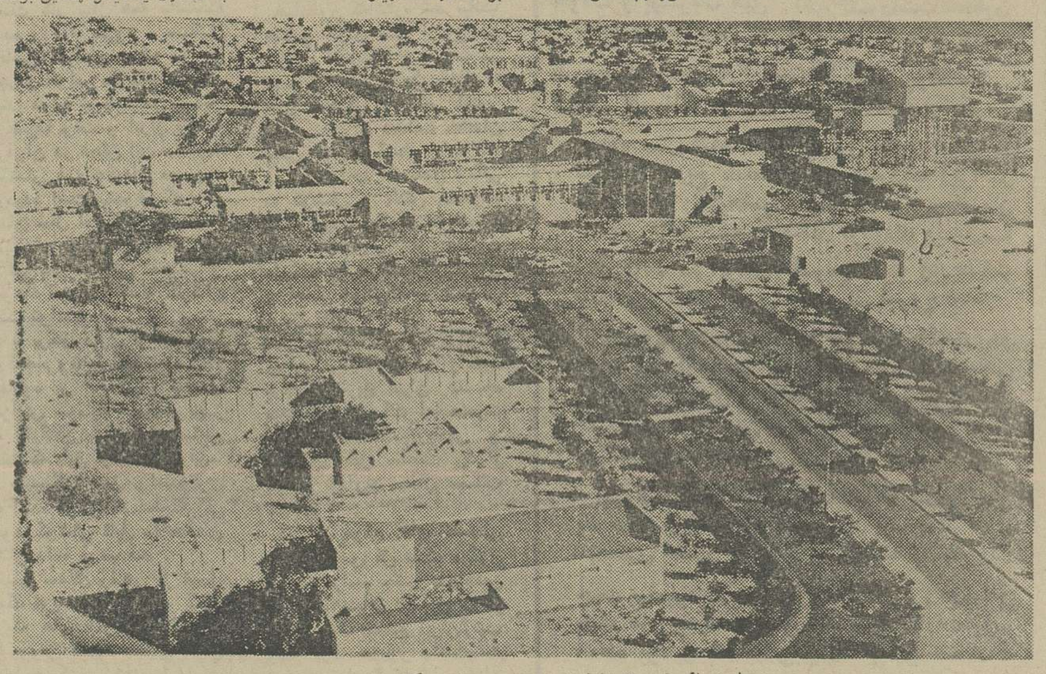

★ زیبائی شهرهای امارات متحده عرب خیره کننده است .

باامارات متحده عرب آشناشویم

کشوری که‌از نعمت‌های سرشار دریائی برخوردار است

رژیم حکومتی‌ـ فدراسیون عربی
مساحت ۸۳۶۰۰ کیلومتر
جمعیت ۱۹۵۰۰۰ نفر
تراکم جمعیت دونفر درهر یک کیلومترمربع
پایتخت‌ـ ابوظبی
جمعیت پایتخت ۲۵۰۰۰ نفر
واحد پول ریال

تاریخ عضویت در اتحادیه جامعه عرب‌ـ ششم دسامبر ۱۹۷۱

تاریخ عضویت در سازمان ملل متحد ـ نهم دسامبر ۱۹۷۱

امارات متحده عرب مرکب ازامارتهای‌زیر میباشد:

امارت	مساحت
ابوظبی	۷۳۵۵۰ کیلومتر مربع
دوبی	۳۷۵۰ کیلومترمربع
شارجه	۲۵۰۰ کیلومترمربع
راس‌الخیمه	۱۶۲۵ کیلومتر مربع
فجیره	۱۱۷۵ کیلومترمربع
ام‌القوین	۷۵۰ کیلومترمربع
عجمان	۲۵۰ کیلومتر مربع

جمعیت	تراکم جمعیت
۵۵۰۰۰ نفر	۷ دهم نفر درهرکیلومترمربع
۶۳۰۰۰ نفر	۱۶ نفر در هر کیلومترمربع
۳۳۰۰۰ نفر	۱۳٫۲ نفردرهرکیلومترمربع
۲۶۰۰۰ نفر	۱۶نفر درهر کیلومترمربع
۱۰۰۰۰ نفر	۸٫۵ نفر درهرکیلومترمربع
۴۰۰۰ نفر	۵٫۳ نفردرهرکیلومترمربع
۴۵۰۰ نفر	۱۸ نفردرهرکیلومترمربع

موقعیت ـ امارات متحده عرب درجنوب شبه جزیره عرب و در کنار خلیج فارس قرار گرفته است.

ثروت دریائی‌ـ همانگونه که گفته شد چون امارات متحده عرب در کنار خلیج فارس قرار گرفته است، لذا از نعمتها و ثروتهای دریائی فراوانی برخوردارمیباشد. از جمله دارای ثروت ماهی است و این امر امکان میدهد تا علاوه بر صید ماهی در خلیج فارس و اقیانوس هند، از جمع‌آوری مروارید هم استفاده‌های فراوانی‌عاید این کشور گردد.

قایق از نخستین وسائل ماهیگیری در امارات متحده عرب بشمار میرود . البته انواع مختلفی از قایق ها برای صیدماهی بکار میرود . از جمله نوع «ساملة» کهبا بادبان و پارو حرکت میکندکه روی بعضی ازآنهاهم موتور نصب شده و برای ماهی گیری از قلاب و تور استفاده میشود .

نوع دیگر «شاحوف» نامیده میشود که با بادبان و پارو حرکت میکند و از آنهم برای صید ماهی باقلاب و تور استفاده میشود .

نوع سوم «شاشه» نامیده میشود کهاز برگ درخت نخل ساخته میشود و بسیار کوچک میباشد واز آن‌برای صیدمروارید بویژه درساحل شرقی‌و همچنین برای‌ماهی گیری باقلاب و تور استفاده‌میشود .

نوع دیگر قایق «هوری» نامیده میشود که باپارو و بادبان حرکت میکند و در بعضی از آنها موتور سوار شده است. این قایق ها برای ماهیگیری با قلاب و تورهای سیمی بکار میرود .

قایق های کوچکی هم وجود داردکه مانند «هوری» برای ماهیگیری بکار میرود.

دولت امارات‌متحده عرب برای توسعه صنعت ماهیگیری خدمات زیادی در اختیار مردم قرار میدهد مانند کمکهای بلاعوض و وامهائی که دولت به ماهیگیران میدهد تا بتوانند قایق و موتور خریداری نمایند . همچنانکه قایق های ماهیگیران بطورمجانی درتعمیرگاه دریائی وزارت کشاورزی و ثروت دریائی سرویس و تعمیر میگردد .

علاوه برآن سردخانه لازم در اختیار ماهیگیران گذاشته میشود. تا ماهیهای‌صید شده خود را در آنجا نگهداری نمایند . ضمنا قایقرانان وماهیگیران تحت‌آموزش قرار میگیرند تا بتوانند از وسائل مدرن بنحو احسن استفاده کنند و در نتیجه ازاین ثروت طبیعی حداکثر بهره برداری صورت گیرد .

هدف دستگاه های برنامه ریز این‌بوده است که به رشد و توسعه اقتصادی و اجتماعی در امارات متحده عرب صورت تحقق داده شود .

هدف وزارت برنامه ریزی همدر ابتدای تشکیل این بوده است که نقش خود را طبق قانون اساسی که عبارت است از برنامه ریزی برای توسعه انجام دهد تا بتواند تولید را افزایش دهد و سطح زندگی را بالا ببرد و رفاهیت را برای هموطنان تامین کند .

وزارت برنامه ریزی همچنین اقدامات متعددی بمنظور تحقق دادن به هدفهای رشد انجام داده استکه برجسته ترین آنها عبارت است از تدوین قانون آمارگیری بمنظور تهیه آمار های اساسی و مورد نیاز برنامه ریزی .

علاوه برآن وزارتخانه مزبور سازمان تشکیلاتی خود را بنحو احسن پیادمکرده بگونه‌ای که بتواند درطرح های اقتصادی و جنبه های دیگر خدمات خوبی‌بدهد . این وزارت همچنین با کمک سایر وزارتخانه‌های اجرائی و خدماتی آمارلازم رادرباره نیازمندی امارات تهیه کرد .

ضمنا این وزارتخانه باتفاق سازمان عربی در کویت و باهمکاری سازمان ملل متحد دوره های آموزشی‌در موردمشکلات توسعه در امارات تشکیل داد و برنامه‌های تازه سرمایه گذاری طرح کرد و بوسیله بانک بین‌المللی مساحی اقتصادی وسیعی برای امارات متحده تهیه نمود .

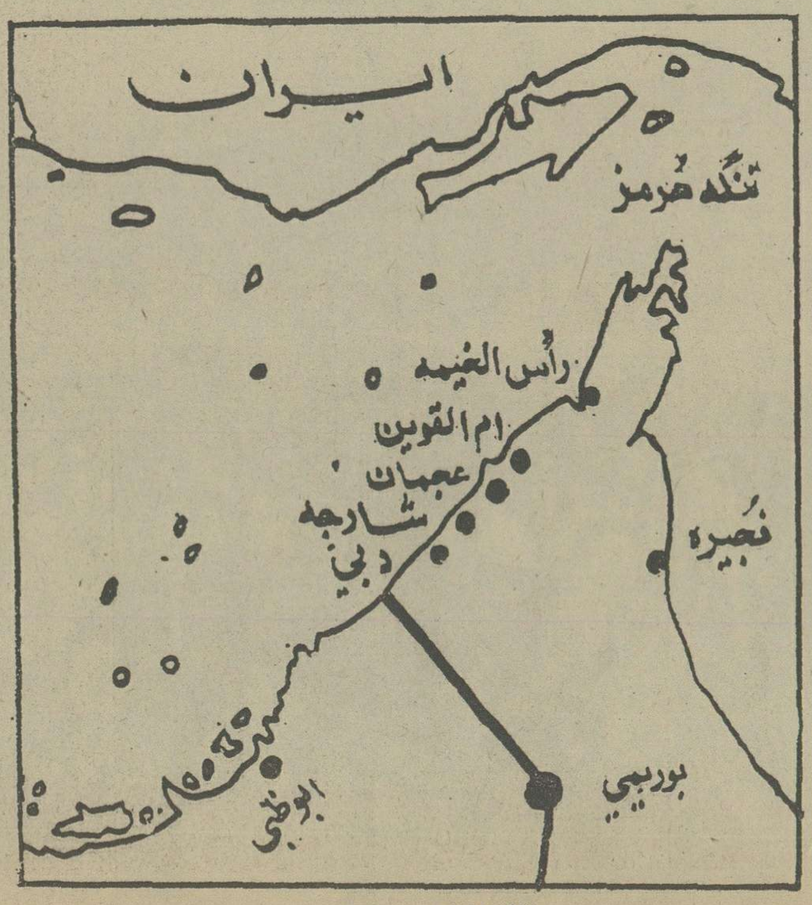

نقشه امارات متحده‌عرب

طی مراسم باشکوهی:

کارکنان بانک صنایع ایران پنجاه سال شاهنشاهی پرافتخار دودمان پهلوی راجشن گرفتند

★ در مراسم بزرگداشت پنجاه سال شاهنشاهی دودمان پهلوی که توسط بانک صنایع ایران ترتیب یافته بود علاوه بر دکتر مهران رئیس کل بانک مرکزی ایران اعضای هیئت مدیره و مقامات و جمع کثیری از کارکنان بانک صنایع ایران شرکت داشتند.

دراین جشن رئیس کل بانک مرکزی ایران گفت :

بانک صنایع ایران یکی از پدیده های دوران تحولات و پیشرفتهای اخیر کشور میباشد که در اجرای برنامه‌های خو موفق بوده است

پیشرفتهای بانک صنایع ایران در ۴ سالی که تاسیس آن میگذرد رضایتبخش بوده وراه مطلوبی که در پیش گرفته باید در آینده نیز ادامه دهد

خداداد فرمانفرمائیان رئیس هیات مدیره بانک صنایع ایران :

بانک صنایع ایران از مهمترین موسسات مالی است که طی سالهای اخیر ایجاد شده است

یکی از کارمندان بانک گفت:

وقتی به اینهمه ترقیات سریع و شگفت انگیز مملکت مینگریم و می بینیم که آنها را در مدتی کوتاه بدست آورده‌ایم احساس غرور و افتخاری آمیخته به تحسین به ما دست میدهد.

بمناسبت بزرگداشت پنجاه سال شاهنشاهی پرافتخار دودمان پهلوی جشن باشکوهی از طرف بانک صنایع ایران ترتیب یافت که درآن آقای مهران رئیس کل بانک مرکزی ایران ، هیئت مدیره و مقامات بانک صنایع و کلیه کارکنان این بانک شرکت داشتند .

★ پیشرفته ترین سیستم بانکداری

دراین مراسم ابتدا آقای خداداد فرمانفرمائیان رئیس هیئت مدیره بانک صنایع ایران ضمن تشریح پیشرفت های کشور در طی ۵۰ سال شاهنشاهی پهلوی گفت :

پیشرفت‌های کشور ما درطول پنجاه سال عصر پهلوی همچون نگینی برتارک ۲۵۰۰ سال تاریخ شاهنشاهی ایران میدرخشد. با فداکاری های رضا شاه کبیر در راه یک پارچه کردن کشور و ادامه پیشرفت‌های سریع‌اقتصادی در دوران پر افتخار شاهنشاهی فرزند برومندش، ایران بمرحله‌ای رسیده است که در جهان ما را جزو ممالک صنعتی دنیا بشمار می‌آورند.

فرمانفرمائیان آنگاه به تحولات و پیشرفت های سیستم بانکداری در طول ۵۰ سال گذشته اشاره کرد و گفت : در ۵۰ سال قبل غیر از بانکی که بوسیله بیگانگان اداره میشد ، موسسه و بانکی نداشتیم و نشر اسکناس هم در دست بیگانگان بود ، اما اکنون با ایجاد بانکهای متعدد و بانک مرکزی که طی مدت کمتر از ۲۰ سال منشاء خدمات ارزنده‌ای بوده است ، بایدبخود ببالیمکه پیشرفته ترین سیستم بانکداری‌را درکشور داریم‌و توانسته‌ایم با رهبری‌های شاهنشاه آریامهر باین مرحله از پیشرفت های ارزنده در سیستم بانکی دست یابیم .

رئیس هیئت مدیره بانک صنایع آنگاه به تحولات ناشی ازانقلاب شاه و ملت‌در سایر شئون‌کشور اشاره کرد و افزود : امروز کشاورز قدیم ، مالک شده و کارگر از وضع گذشته درآمده‌و روی پای‌خودش ایستاده‌و مبدل بیک عضو مفید برای اجتماع گردیده است .

فرمانفرمائیان سپس ضمن‌اشاره به تاسیس بانک صنایع ایران گفت : بانک صنایع در طی مدت کوتاه ٤ سال خدمت‌خود ،اکنون باکمک شما کارکنان در زمره بزرگترین بانکهای کشور درآمده است و از نظر خدمات اقتصادی که انجام میدهد ، از مهمترین موسسات مالی است که ظرف ٤ سال گذشته ایجاد شده است و این افتخار را دارد که در دوران پرشکوه شاهنشاهی‌دودمان‌پهلوی تاسیس شده و پیشرفت های شایان توجه خود را بدست آورده است .

فرمانفرمائیان در پایان بیانات خود از خدمات بانک مرکزی و سیاستی که در نظارت صحیح‌بر بانکها و سیستم بانکی کشور اعمال میکند ، تجلیل‌کردو اقدامات بانک مرکزی را در سالم سازی سیستم‌بانکداری ستود .

★ تحسین از پیشرفت ها

سپس آقای جلال کاشف کیوان بعنوان یکنفر از اعضاء خانواده کارمندان بانک صنایع ایران‌سخن گفت و اظهار داشت : بی‌نهایت خوشوقتم که با شرکت در این جشن فرخنده‌احساسات‌پاک خود و کلیه همکارانم را بمناسبت بزرگداشت گرامی‌داشت پنجاهمین سال شاهنشاهی دودمان پهلوی ابراز میدارم .

امسال برای ملت ایران سالی پرسرور و سرشار از نشاط و شادمانی است زیرا کلیه طبقات بهر نحوی که ممکن بوده‌است‌در برپائی‌این مراسم‌که نمودارسیاسی از پیشرفت های همه جانبه و چشمگیر مملکت عزیز ما میباشد باشورو شوق‌مشارکت جسته‌اند.

پنجاه سال‌شاهنشاهی پرافتخار دودمان پهلوی، پنجاه برگ زرین از تاریخ شکوهمند این مرز و بوم و نشانه آغازعصر تازه‌ای‌در حیات این‌ملت و مملکت کهنسال است .

رضا شاه کبیر این راد مرد یگانه ، در زمانی سکان این‌کشتی را بدست توانای خود گرفت که از هرسو گرداب فقر ونادانی و ناتوانی آنرا بسوی خودمیکشید وتنها این دست توانا بود که توانست این کشتی سرگردان‌رابه ساحل نجات و نیکبختی رهنمون شود .

وقتی به اینهمه ترقیات سریع و شگفت‌انگیز مملکت از ایجاد دانشگاه گرفته ، تا تاسیس راه آهن ، ایجاد راه های‌سراسری می‌نگریم و می‌بینیم که آنها رادر مدتی کوتاه بدست آورده‌ایم و آن‌چنان نظم وامنیتی داریم که میتوانیم از همه مواهب کشور بهره‌برداری کنیم جز تحسین‌کاری ازما ساخته نیست .

عضو خانواده بانک صنایع گفت : بزرگترین وگرامی ترین میراث رضاشاه بزرگ ، برای ملت ایران‌وجود فرزندبرومند، باکفایت و خردمندی چون اعلیحضرت همایون شاهنشاه آریامهر است که توانست در سایه خداوند متعال و بلطف درایت و ایستادگی های خود، حرکت تازه این ملت راهمچنان بسوی آینده‌ای‌بهتر ادامه‌دهد.

دگرگونی ها ی‌مملکت از ششم بهمن سال ۲۵۲۱ شاهنشاهی‌با انقلاب شاه و ملت رنگ و جلوه دیگری بخود گرفت و اصول انقلاب شاه و ملت ، به یاری‌مسائل‌اجتماعی ـفرهنگی‌ـ اقتصادی و سیاسی ایران شتافت ،اینجا نقطه عطف‌تاریخ ایران است‌چهره ایران‌و ایرانی از این زمان عوض میشود و راه تکامل و ترقی با سرعت‌بی سابقه‌ای‌پیموده میشود،بطوری که ایران عزیزماامروز درچنان موضعی از قدرت ایستاده‌است که مایه افتخار و مباهات هر ایرانی وطن‌پرست میباشد .

«امروز روزی است که‌ایرانی به ایرانی بودن خود میبالد» .

دوران شکوفائی‌پرثمراقتصاد ایران که در این چند ساله اخیر نامو آوازه ایران را بیش از پیش جهانی ساخته ، مولود اصول انقلاب شاه و ملت و ایمان و اعتقادشاهنشاه به تامین رفاه اجتماعی هرچه بیشتر ملت و حرکت سریعتر بسوی دروازه‌های‌تمدن بزرگ است .

تاسیس بانک صنایع ایران خود یکی دیگر از مظاهر و نمونه‌های‌بارز دوران‌شکوفائی اقتصاد کشور ما تحت رهبری های‌داهیانه شاهنشاه آریامهر، محسوب میگردد.

در سال ۲۵۳۲ شاهنشاهی ، در اجرای اوامر ملوکانه دائر به ایجاد بانک های صنعتی و تجارتی‌جدید،عده‌ای ازصاحبان صنایع ـ بازرگانان و سایر علاقمندان به توسعه صنایع کشور گرد هم جمع آمده و باین ترتیب تاسیس بانک‌صنایع ایران از مرحله فکر به مرحله عمل درآمد.

از همان اوان فعالیت ، هیئت مدیره بانک‌با احساس‌مسئولیت کامل و با برداشت صحیح و اصولی ، از منویات مبارک ملوکانه تمام کوشش خودرا در جهت تحقق این هدف های عالی مصروف داشته و ظرف مدت کوتاهی در ارائه‌خدمات بانکی گامهای مفید و موثری برداشتند .

گسترش شبکه‌بانک

گسترش شبکه بانک‌در داخل و خارج کشورو رشدسپرده‌ها و اعتبارات و همچنین افزایش سریع و منظم سرمایه بانک‌ما را دراین‌مدت کوتاه درموقعیتی قرار داده است که ما کارکنان بانک ازاین موقعیت موسسه خودمان احساس غرور میکنیم، زیرا میدانیم که این جا خانه ما است و بنائی است که با دست کار ساز همه ماساخته شده و بالا میرود . مسائل رفاهی کارکنان بانک نیز در اجرای اوامر ملوکانه‌از همان ابتدا مورد توجه‌خاص بودمو با صرف وقت و ابراز علاقه فراوان در تحقق این مسائل ، کوشش همه جانبه‌ای مصروف گردیده است بنحوی که در همان سال اول آئین نامه وام مسکن و وام ضروری‌کارکنان با شرایط مطلوبی تصویب و بمرحله اجراعدرآمد و کارکنان بانک توانستند با دلگرمی‌بیشتر و با برخورداری از این مزایا به انجام وظایف خودبپردازند.

علاوه بر این در مراحل افزایش سرمایه ، سهامی نیز به کارکنان بانک اختصاص یافت که باین ترتیب همکاران‌ما با دلبستگی عمیق وامیدواری به آینده در ارتقاء سطح‌کارآئی خود کوشش قابل ملاحظه‌ای نشان داده و میدهند .

سایر مسائل رفاهی از قبیل کمک هزینه خواروبار و کمک هزینه های آموزشی‌و استفاده از بورس های تحصیلی داخل وخارج کشورنیزازموارد‌یست که به رفاه مادی و معنوی همکاران ما کمک ذیقیمتی می‌نماید .

با وجود اینکه همه این موارد در یکی دو ساله اول فعالیت بانک بمرحله اجراء گذارده شده معذالک می‌بینیم هماهنگ‌بارشد اقتصادی‌کشور، بانک ماهمواره کوشش دارد در تامین و توسعه این مزایا باز هم گامهای بلندترومفیدتری بردارد ومن وظیفه‌خودمیدانم که از این حسن علاقه وتوجه اولیاء بانک ابراز امتنان‌نمایم.

همانطور که‌اشاره شد ،بانک صنایع ایران یکی ازنوزادان دوران انقلاب شاه و ملت در عصر رستاخیز و یکی ازنمونه های گسترش چشمگیر کشور ما در دوران سلطنت خاندان جلیل پهلوی است و ما که در این واحد اقتصادی ومالی به کوشش و تلاش مشغولیم امیدواریم خدماتمان بتواند قسمت کوچکی از منویات ملوکانه را در گسترش ارزش و اعتبار جهانی‌کشور عزیزمان تامین نماید .

در خاتمه با درود فراوان به روان رضاشاه کبیر رادمرد برجسته تاریخ ایران بقاء سلطنت و شوکت اعلیحضرت همایون شاهنشاه آریامهر و خاندان جلیل سلطنت را از درگاه خداوند متعال مسئلت مینمایم .

در این موقع آقای حسنعلی مهران رئیس کل بانک مرکزی که در مراسم جشن پنجاهمین سال شاهنشاهی پهلوی که از سوی بانک صنایع ایران‌ترتیب یافته بود حضور داشت‌پشت تریبون قرار گرفت و سخنان مشروحی ایراد کرد ، متن سخنان ایشان بطورجداگانه چاپ شده است .

پس از بیانات مبسوط آقای مهران تابلوی ارزنده‌ای از علیاحضرت شهبانو که روی قالی بافته شده بود و در قاب زیبائی قرار داشت از طرف کارکنان بانک به آقای مهران هدیه شد.

گوشه‌ای از اجتماع کارکنان بانک صنایع ایران در جشن پنجاهمین سال‌شاهنشاهی‌دودمان پهلوی

دکترمهران رئیس کل بانک مرکزی :

نیم قرن بانکداری درایران همزمان است باپنجاه سال شاهنشاهی پرافتخار پهلوی

حسنعلی مهران
رئیس کل بانک‌مرکزی
ایران

دکتر حسنعلی مهران رئیس کل بانک مرکزی ایران در مراسم بزرگداشت پنجاه سال شاهنشاهی‌دودمان‌پهلوی که از طرف بانک صنایع ایران برپاشده بودضمن اشاره به تحولات بزرگ اقتصادی و اجتماعی کشور برهبری‌شاهنشاه آریامهر ، و نقش بانکها در این تحولات اقتصادی گفت :

بانک صنایع ایران یکی از پدیده های دوران تحولات و پیشرفت های با تاریخ جدید ایران که اخیر کشوراست که‌مقارن اززمان انقلاب‌شاه وملت شروع شده‌آغازبکارکرده‌وکاملا موفق بوده‌است

رئیس کل بانک مرکزی گفت :جشنهای‌پرشکوه پنجاه سال شاهنشاهی پهلوی مقارن است با نیم قرن تاریخ بانکداری در کشور ما زیرا در سال ۱۳۰٤ اعلیحضرت رضا شاه کبیر فرمان تاسیس بانک سپه را صادر فرمودند وبعدازسه سال بانک ملی‌ایران تاسیس یافت ودرحقیقت بانکداری بمعنی واقعی در ایران شروع شد.

بطوریکه ملاحظه میشود نیم قرن بانکداری‌در ایران همزمان است با پنجاه سال شاهنشاهی پر افتخار پهلوی و آنچه را که سیستم بانکی کشور در طول این مدت بدست آورده همه از ثمرات این شاهنشاهی پر شکوه است

مهران گفت : ما اکنون ۳۵بانک داریم که‌هر یك سعی می‌کنند بار قسمتی از پیشرفت های اقتصادی کشور را بر دوش داشته باشند ودر جهت پیشبرد این هدفها گام بردارند . درزمانی بانك های جدید تاسیس شد که انتظارات‌فوق‌ـ العاده بود و بانك‌هامی‌بایست به‌این انتظارات جواب میدادند .

بانك صنایع ایران و کارمندان و کارکنان آن قسمتی از این وظیفه حساس را بدوش گرفتند وبخوبی از عهده آن‌برآمدند،آقای مهران‌افزود: پیشرفتهای بانك صنایع ایران در ٤ سالی که از تاسیس آن میگذرد رضایتبخش میباشدو راه مطلوبی را که پیش گرفته است باید در آینده نیز ادامه دهد .

بانك صنایع ایران ، در جهت تقویت صنایع کشور گام بر میداردواسم این‌بانك روی‌آن‌است این بانك باید همراه باپیشرفت مالی‌خودخدمات بانکی را که مورد لزوم پیشرفت های اقتصادی کشور است همانطور که درطی ٤ سال عمر کوتاه خود انجام داده، ادامه دهد.

مهران گفت: در سیستم بانکی کشور درحال حاضر ٦۰ هزار نفر مشغول بکارند وباید با نگاهی بخودمان ببینیم سیستم بانکی از ما چه می خواهد. در سیستم‌بانکی تولیدکارکنان بانك ها، خدمات بانکی آنها است که‌نمیتوان آنرامثل سایر خدمات تجسم کرد و لمس نمود خدمات بانکی در وجود کارکنان و کارمندان بانکها مستتر است

بهمین‌دلیل اگربخواهند کیفیت تولید و کار کارکنان بانکها را نگاه کنند ، به‌کیفیت خدمات آنها نگاه می‌کنند. بانکی موفق است که بتواند جوابگوی این نیاز هاوارائه خدمات‌مطلوب‌باشد.

دکتر مهران در باره بهره‌وری و بازدهی کار خطاب به کارکنان بانك صنایع ایران گفت:

باید دیدمان را دید اجتماعی‌واقتصادی‌بدانیم ودر مقابل بهره‌وری بیشتر مزد بیشتر بخواهیم این‌رویه‌هم‌اکنون‌در بانك‌صنایع‌ایران‌حکمفرماست سهم مادرپیشرفت اقتصاد کشور،بوجود آوردن یك بانك پیشرفته است .

شما با مشارکتی که از طریق سهامدارشدن در بانك صنایع دارید ، باید خودتان را جزء لاینفك این بانك بدانید تا بانك بتواند دوره سازنده خود را با موفقیت طی کند و در نتیجه خدمتگزار صدیق شاهنشاه آریامهر ومیهن‌عزیز باشیم .

گفتگو با نورالدین زرین کلك فیلمساز وقصه نویس

جوانان به سینمای «زنده نما» روی آورده اند

فیلم کوتاه «دنیای دیوانه دیوانه دیوانه» پس از توفیق در فستیوال بین‌المللی تسالونیکی یونان و همین فستیوال بین‌المللی فیلمهای کودکان و نوجوانان تهران، «دوازدهمین جشنواره بین‌المللی فیلم شیکاگو برگزار شد، جایزه «برنزهوگو» رادریافت کرد.

فیلم سه دقیقه‌ای «دنیای دیوانه دیوانه دیوانه» بکارگردانی نورالدین زرین کلك برای کانون پرورش فکری کودکان و نوجوانان ساخته شده است. این فیلم که بطریقه‌نقاشی متحرك تهیه شده آن غزل‌معروف حافظ را بیاد میاورد که‌دریکی ازابیاتش خواجه شیراز گفته است:

«جنك هفتادو دو ملت همه‌را عذربنه
چون ندیدند حقیقت، ره‌افسانه زدند»

دنیای دیوانه دیوانه دیوانه، تصویر گرخشونت حاکم بردنیائی‌است که نقشه جغرافیائی را شامل می‌شود ودرآن کشور ها هستند که‌درقالب جانوران بحرکت درمی‌آیند و جوامع کوچکتر را میدرند.

بهمین مناسبت با دکتر نورالدین زرین کلك گفتگوئی داریم که‌طی‌آن کارگردان فیلم راجع بخودش و فیلمهائی که بطریق نقاشی متحرك ساخته میشوند، سخن گفته است.

• آقای زرین کلك، باتبریك بخاطر توفیق فیلم دنیای دیوانه دیوانه دیوانه، دلم میخواهد باشناخت مختصری که‌از خودتان بدست میدهید گفتگویمان را شروع کنیم؟

زرین کلك: تحصیلات من باکاری که فعلا انجام میدهم جور درنمی‌آید، من دکتر داروساز هستم و تحصیلاتم رادر رشته‌داروسازی در دانشگاه تهران به پایان رسانده‌ام، اماعلاقه به‌نقاشی چندان در من‌قوی بود که تحصیلاتم تحت‌الشعاع قرار گرفت و می بینید که فعلا مشغول ساختن فیلمهائی بطریقه نقاشی‌متحرك هستم.

من پس‌از این‌که یك دوره سه‌ساله نقاشی رادر بلژیك گذراندم، بایران بازگشتم واولین کارم مصور کردن قصه‌هائی بودکه برای کودکان ونوجوانان‌نوشته میشد، از میان دوازده جلد کتابی که مصورکردم، کتاب کلاغها برنده سه‌جایزه بین‌المللی یونسکو، براتیسلاوا و بازار کتاب توکیوشد.

از کتابهای دیگرکه مصورکرده‌امو کارشان‌مورد پسند خود من نیز هست باید از کتابهای امیرحمزه صاحبقران، قصه گل‌قالی، زالو سیمرغ، زال ورودابه، افسانه سیمرغ، نوروز هاو بادبادکها نام‌ببرم.

دوکتاب هم‌بنام «وقتی که من بچه‌بودم» و «قصه کرم ابریشم» نوشتم‌که قصه «وقتی من‌بچه‌بودم» بعنوان کتاب برگزیده سال گذشته انتخاب‌شد.

تاکنون‌شش فیلم هم‌بطریقه نقاشی متحرك ساخته‌ام که عبارتند ازفزمین بازی باپوش» «وظیفه اول» فیلیپووقطار هنك‌کنك (بسفارش بلژیك) «تداعی»، «اتل متل» و «دنیای دیوانه دیوانه دیوانه» در حال حاضر هم فیلم امیر حمزه‌را دردست تهیه‌دارم.

از تاریخ فیلم نقاشی متحرك یابعبارت دیگر کارتون بگوئید؟

زرین کلك: ساختن فیلم کارتون دراواخر قرن گذشته درفرانسه و همزمان باآن درآمریکا آغازشد. پلیشکوت این شیوه از فیلم سازی درفرانسه مردی‌بنام «دامیل کول» بود. این کاررا درآمریکا والت دیسنی‌اوج بخشید تاریخ‌نقاشی متحرك درایران مدون نیست و جای آن‌خالی است، اما گویا پیشگام نقاشی متحرك درایران یك تاجر بازاری است و در ادامه کارنصرت کریمی دراین زمینه بصورت آکادمیك پابمیان میگذارد، نصرت کریمی دررشته فیلم نقاشی متحرك دربلژیك تحصیل کرده‌و چند فیلمی هم ساخته که همه موجودند کریمی دراین زمینه میتوانست موفق باشد. اوازراه فرصتی که برای تدریس پیداکرده بود، میتوانست در پیشبرد سینمای نقاشی متحرك مفید باشد اما مثل این که‌جاذبه سینمای زنده بحدی بود که‌ایشان به‌آن سوگرایش پیداکردند، دیگران هم که‌بعداز ایشان به فیلم‌نقاشی متحرك روآوردند، بدلیل نداشتن تحصیلات کافی در این زمینه موفق نشدند.

«مرکز تجربیات و آموزش سینمای نقاشی‌متحرك» اولین مرکزی است‌که سینمای نقاشی متحرك راجدی گرفت وازسال آینده نیز دردانشگاه فارابی برای دوره فوق‌لیسانس دراین رشته از لیسانسیه های هنرهای تجسمی دانشجو می‌پذیرد.

• ازاصول ساختن فیلمهای نقاشی متحرك صحبت کنید؟

زرین کلك: نقاشی متحرك معنای کامل کلمه «انی میشن» نیست چون‌انی‌میشن معنی گسترده‌ای‌دارد شاید در زبان فارسی نام ترکیبی فیلمهای «زنده نما» در برابر فیلم زنده بتواند تاحدی معنای این کلمه‌را برساند چون «انی‌میشن» یافیلمهای زنده‌نمافقط محدودبه نقاشی متحرك نیست، این سری فیلم میتواندهر آنچه راکه حیات ندارد ودر فیلم میاید شامل‌شود، یعنی‌این که میتواند بتمام چیزهای بی‌حیات، زندگی و حرکت بدهد نقاشی متحرك که‌درواقع نوعی طراحی‌و نقاشی است، همراه باچیزهائی نظیر عروسك، شیشه، سنك، شن، آجرکه قابل لمس شدن هستند، میتواند موضوع فیلمهای انی میشن باشد.

دوربین باگرفتن تصاویر متعدد از یك شیئی‌بی جان میتواند به‌آن نوعی حرکت بدهد واین حرکت ممتد بجسم بی‌جان حیات میدهد، اما، با همه سهولت وگاه دشواریهای این رشته از فیلمسازان، عده انگشت‌شماری هستندکه بطور منطقی و باعلم‌واطلاع بچگونگی کاربه‌آن روآورده‌اند، این‌رشته از هنر هنوز چنانکه بایدوشاید عمومیت نیافته، اماباحرکتی که‌در نسل جوان شاهدآنیم‌وبا علاقه‌ئی که‌اینان نشان میدهند امیدزیادی وجود دارد که فیلم زنده نماحیات بااهمیت‌تری راداراشود.

باتوجه به تزلزلی که سینمای زنده‌را تهدیدمی کند، به سینمای کارتون امیدبیشتری میتوان داشت.

رقص کلاسیك هندی در هنرهای زیبا

روزهای ۲۱ و ۲۲ آذر ماه در دانشکده هنرهای زیبا برنامه رقص کلاسیک هندی برگزار میشود.

اوماشارما رقصنده، بشیر احمد خواننده، رحمت علی خان نوازنده سارود، تج پراکاش تولسی نوازنده‌تابلا، علاءالدین خان ایسراج نوازنده در این برنامه‌شرکت دارند.

رقص کلاسیک هند، یا بعبارت دیگرهنر سنتی کاتاک نام دارد.

کاتاک به زبان سانسکریت بمعنای قصه‌گوست. این نام به شیوه رقصی اطلاق می شود که از آمیختن رقصها، پانتومیم وبازگویی افسانه‌ها و اساطیر کهن هند بوجود آمده است.

شهریار وموسیقی آذربایجانی

امشب ساعت ۸ بعدازظهر بمناسبت روز ۲۱ آذرماه برنامه ویژه موسیقی آذربایجانی در تالار رودکی اجرا میشود. در این‌برنامه ارکستر آذربایجانی‌بسرپرستی علی‌سلیمی زیرنظرمحمدخلیلی شرکت دارند. خوانندگان برنامه، رشید وطندوست، یعقوب ظروفچی، مروارید، وارتوش، ولی‌الله قاسمی میباشند، از خصوصیات برنامه امشب شرکت استاد محمد حسین شهریار شاعر معاصر و سخنانی است که او درباره شعر و هنر آذربایجان خواهد گفت.

اجرای بومی‌وار ثمین باغچه بان

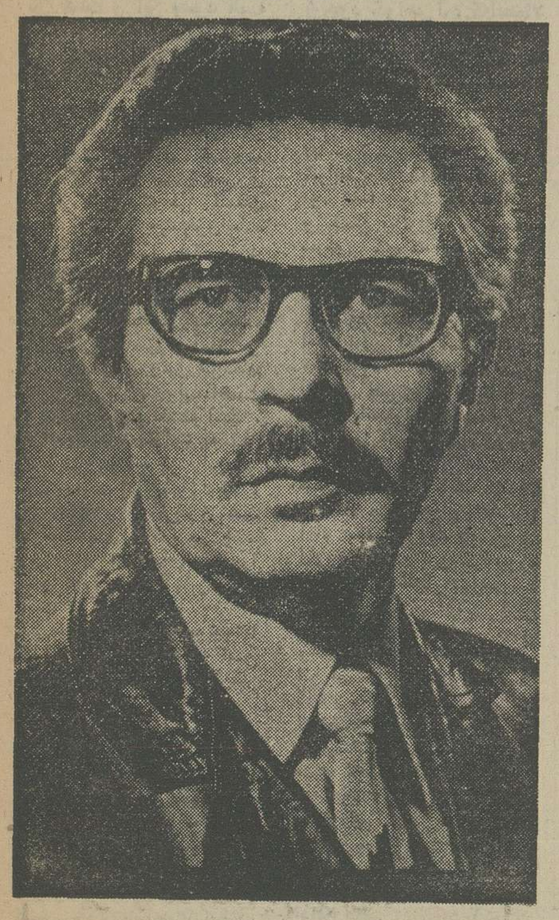

ثمین باغچه‌بان

۱۷ و ۱۸ آذرماه در تالار رودکی ارکسترسنفونیک‌تهران به رهبری فرشاد سنجری و پیانو پیتر آرونسکی قطعه «بومی‌وار» ساخته ثمین باغچه‌بان، کنسرتو پیانو شماره ٤ بتهوون‌وقطعه «تصویرهایی در یک نمایشگاه» ساخته موسورگسکی را اجراکردند.

فرشاد سنجری که درگذشته حدود سه سال معاونت‌رهبری ارکستر سنفونیک تهران را برعهده داشته در سال گذشته برنامه‌های متعددی رادرکشور های اروپایی برگزارکرده‌است او درمورد ارکستر سنفونیک تهران معتقد است که کارشان از گذشته بهتر شده است و پیتر آرونسکی درمورد این ارکستر میگفت: جای تاسف است که ارکستر با این کیفیت در برنامه‌های جهانی شرکت نمی‌کند.

سنجری درمورد اجرای قطعات با کیفیت‌های مختلف در یک برنامه گفت: من از یکدست بودن کار خوشم نمی‌آید و باید برنامه متنوع باشد.

سنجری‌درمورد قطعه‌بومی‌وار باغچه‌بان گفت: یکبار این قطعه را ۲۰ سال پیش باردیگر چهارسال پیش اجرا کرده‌ام.

در این مدت در قطعات‌تغییراتی توسط باغچه‌بان داده شده‌که کار را پر حجم‌تر و رنگین‌تر کرده است ولی بطورکلی‌اثر، همان چیزی است که ۲۰ سال پیش نوشته شده است.

سنجری درموردخودش‌گفت: من بیشتر بشکل رهبر میهمان کار می‌کنم، چون بدنبال‌تجربه هستم. برنامه یکسال آینده من پر است و دلیلش در برنامه‌ریزی قبلی خارجی ها است. یکسال آینده در ایران برنامه نخواهم داشت. چون اینجا همیشه دیر یاد کار و آدمها می‌افتند.

باغچه‌بان درمورد اجرای بومی‌وار گفت: در خارج هم این قطعه را اجرا کرده‌اند. اما اجرای سنجری بهترین است.

باغچه‌بان درمورد قطعه بومی‌وار میگوید: بومی‌وار اولین اثر من است. بومی‌وار مجموعه‌ای از کمپوزیسیون های‌کوتاه‌بنام‌های‌آذربایجانی، دورمگرد و رقص است که در سال‌های ۱۳۲۹ تا ۱۳۳۱ ساخته‌ام. «شرکو» و «کوچ» را درسال‌های‌بعد به‌آن‌افزودم. از این پنج قطعه، آذربایجانی، دورمگرد و شرکو آماده اجرا است. امادر قطعه «رقص» جاهایی به نظرم تصنعی نموده بود و از همین‌رو آن راتمام نکرده‌ام. که اگر درآینده حوصله‌ور رفتن با آن را پیدا کنم درستش خواهم کردوکوچ ناتمام مانده، مثل خیلی کار های دیگر و نمیدانم تمامش خواهم کرد یا نه. چون‌کوچ از من و من از کوچ خیلی دور شده‌ایم. باید بتوانم سال ها به عقب برگردم انگیزه پدید آمدن «بومی‌وار» عشق به‌مردم و مایه آن، موسیقی های بومی ایران و رنگ و بوی آن است.

ژاندارمری کشور
آگهی مناقصه
شماره ٦ر۰۳ـ۳۰۵ـ۱٦ـ٤ر۹ر۲۵۳۵

پشتیبانی هنگ ژاندارمری بهبهان حمل‌مشمولین ومامورین را از بهبهان به سایر نقاط کشور به مدت یکسال به مناقصه میگذارد پیشنهاد دهندگان میتوانند بامراجعه به پشتیبانی هنگ و دریافت برگ شرایط معامله پیشنهاد خود را تا ساعت۹ صبح روز ۱۱ر۱۰ر۲۵۳۵ بدفتر پیام هنگ تسلیم فرمایند.

اداره مناقصه‌گذار پشتیبانی هنك ژاندارمری بهبهان

دانشگاه آزاد ایران

آگهی استخدام

دانشگاه آزاد ایران برابر مقررات خود تعدادی فارغ‌التحصیلان رشته‌های زیر را برای‌کار در هیات علمی استخدام میکند:

دکترا: برنامه ریزی درسی ـ آموزش‌علوم ـ روانشناسی آموزشی ـ سنجش و ارزشیابی آموزشی ـ آمار (بازمینه آموزشی) ـ تحقیق اجتماعی‌یا روانشناسی اجتماعی ـ روانشناسی ومشاوره راهنمایی ـ برنامه‌ریزی آموزشی ـ آموزش ریاضی.
فوق‌لیسانس: علوم تربیتی ـ روانشناسی ـ روانشناسی تربیتی ـ روانشناسی و مشاوره روانشناسی اجتماعی.

شرائط داوطلبان
۱ـ تابع دولت شاهنشاهی ایران.
۲ـ برخورداری از تندرستی کامل به تائید پزشک معتمد دانشگاه.
۳ـ نداشتن تعهد در برابر سازمانهای‌دولتی و موسسات دیگر.
٤ـ داشتن برگ معافی یا برگ خاتمه خدمت وظیفه عمومی.
۵ـ حداقل داشتن دو سال سابقه کارمربوط
٦ـ داشتن برگ عدم سوء پیشینه.
مدارک مورد نیاز
۱ـ یک نسخه شرح حال تحصیلی و شغلی.
۲ـ کپی مدارک تحصیلی.
۳ـ کپی ریز نمرات وواحدهای گذراندشده
٤ـ فرم تکمیل شده زیر:

برگ درخواست شغل‌از دانشگاه‌آزادایران

اینجانب ..... متولد سال ..... که دارای درجه
در رشته ..... از دانشگاه ..... واقع در کشور
هستم آمادگی شرکت در مصاحبه مربوط به استخدام در دانشگاه آزاد ایران را دارم.
آدرس ..... شماره تلفن:
امضاء

متقاضیانی که دارای بیش از دو سال‌سابقه کار مربوط باشند وبه زبان انگلیسی نیز مسلط باشند، در شرایط مساوی با دیگران حق تقدم خواهند داشت.
از داوطلبان واجد شرایط خواهشمنداست مدارک خود را به همراه فرم تقاضا حداکثر تادهم دیماه ۲۵۳۵ شاهنشاهی به مرکز تامین وپرورش نیروی انسانی، دانشگاه صندوق پستی ۱۹٦۲ ـ ۱۱ با پست سفارشی ارسال دارند.
بدیهی است به مدارکی که بعد از تاریخ‌فوق به پست داده شده باشد یا ناقص باشد ترتیب‌اثر داده نخواهد شد.
پس از بررسی مدارک ارسالی از داوطلبان واجد شرایط برای مصاحبه دعوت بعمل‌خواهد آمد.

دانشگاه آزاد ایران

مالف ۲۲۲۲۲

آگهی

بمنظور افزایش تولید شکر وتوسعه کشت چغندر قند بر اساس مطالعاتی که شده‌درنرخ‌خرید شکرازکارخانجات وخرید چغندر قند از چغندر کاران در سالهای ۲۵۳۵ و۲۵۳٦ تغییراتی بشرح زیر داده شده است:
۱ـ قیمت خرید شکر محصول‌سال ۲۵۳۵ کیسه گیری شده تحویل در کارخانه طبق شرائطی که ضمن‌قرارداد با سازمان غله و قند و شکر و چای تعیین میشود هر کیلو گرم ۳۵ ریال میباشد.
۲ـ قیمت خرید چغندر قند تحویلی در محل توزین چغندر در کارخانه با عیار ۱٦ درصد در سال ۲۵۳۵ هرتن ۲۸۰۰ ریال.
۳ـ قیمت خرید چغندر قند تحویلی در محل توزین چغندر در کارخانه با عیار ۱٦ درصد در سال ۲۵۳٦ هر تن ۳۰۰۰ ریال.
٤ـ قیمت بذر چغندر قند تحویلی‌در سال ۲۵۳۵ که برای کشت و محصول سال ۲۵۳٦ مصرف‌خواهد شد هرکیلو گرم یکصد ریال است.
۵ـ فروش تفاله‌خشك براساس‌همان قیمت وضوابطی خواهدبود که درآگهی مورخه ۲ر٤ر۲۵۳٤ تعیین نرخ شکر و چغندر قند در سال ۲۵۳٤ تصریح گردیده است.
عیار چغندر قند باید درموقع تحویل چغندر قند به کارخانه تعیین شود و قیمت خرید چغندر قند تحویلی دارای عیار پائین تر یا بالاتر از ۱٦ درصد طبق جداولی خواهد بود که‌برای قیمت های‌فوق از طرف بنگاه اصلاح و تهیه بذر چغندر قند تهیه و در اختیار ـ کارخانجات گذارده خواهد شد.

منصورروحانی
وزیر کشاورزی و منابع طبیعی و سرپرست وزارت تعاون‌وامورروستاها

فرخ نجم‌آبادی
وزیر صنایع و معادن

منوچهر تسلیمی
وزیر بازرگانی

شرکت ملی نفت ایران

آگهی مزایده شماره ۴۱۲

شرکت ملی نفت ایران مقداری‌لوازم مختلف لوله کشی ـ ساختمانی ـ برقی کار نکرده ـ انواع لوازم وابزارمختلف نو و مستعمل ـ مقداری پیچ‌و مهره مختلف ـ سنك سمباده ـ رنك ـ وسائل فاضل آب ـ لوازم جوشکاری ـ الکترود های مختلف ـ تعدادی لوازم‌یدکی انواع خودرو و موتور های گوناگون‌کارنکرده یا مستعمل که در انبار های تدارکات‌و امور کالا ـ ری موجود است در شش گروه مجزا و از طریق مزایده عمومی بفروش میرساند.
۱ـ علاقمندان به شرکت در مزایده میتوانند در قبال پرداخت مبلغ یکهزار ریال به صندوق حسابداری مرکزی شرکت‌واقع درخیابان‌تخت‌جمشید طبقه همکف، ساختمان‌مرکزی‌اول ودردست داشتن رسید آن در روز های یکشنبه ۲۸ر۹ر۲۵۳۵ الی چهارشنبه۱ر۱۰ر۳۵ از ساعت ۸صبح الی ۱۱½ به اداره اجناس مازاد شرکت واقع در ساختمان مرکزی دوم طبقه دوم اطاق۲۰٦مراجعه و برگ مشخصات و شرایط شرکت در مزایده را دریافت نمایند.
۲ـ پیشنهاد دهندگان میتوانند قبل از تسلیم پیشنهاد ها از ساعت ۸½ تا ۱۱½ صبح روزهای‌یکشنبه۱۲ر۱۰ر۳۵ ودوشنبه ۱۳ر۱۰ر۳۵ و سه شنبه ـ ۱٤ر۱۰ر۲۵۳۵ در انبار های‌تدارکات‌و امور کالا ـ ری حضور یافته و مورد مزایده را بازدید نمایند.
۳ـ سپرده شرکت در مزایده برابر مبالغ ذکر شده در مقابل هر گروه در برگ مشخصات میباشدکه‌بایستی بیکی از دو صورت زیر تسلیم گردد.
الف ـ بصورت وجه نقد که‌بصندوق حسابداری شرکت ملی نفت ایران پرداخت گردیده و رسید آن ضمیمه پیشنهاد گردد.
ب ـ بصورت‌تضمین‌نامه بانکی‌مورد قبول شرکت که ٦۰ روزازتاریخ‌آخرین مهلت قبول پیشنهاد ها معتبر بوده و ضمیمه پیشنهاد گردد و بایستی برای هر گروه ضمانتنامه جداگانه تنظیم گردد.
٤ـ پیشنهاد ها فقط‌تاساعت ۱۲روز شنبه ۲۵ر۱۰ر۲۵۳۵ پذیرفته میشودو در ساعت ۹ صبح روز یکشنبه ـ ۲٦ر۱۰ر۲۵۳۵ در کمیسیون معاملات واقع در ساختمان مرکزی دوم ـ خیابان سپهبد زاهدی بازوخوانده خواهد شد.
۵ـ شرکت در رد یا قبول یك یا کلیه پیشنهاد های واصله بدون آنکه محتاج به ذکر دلیل باشد مختارخواهد بود وحضور پیشنهاد دهندگان شخصا در راس ساعت مقرر در جلسه‌خواندن پیشنهاد ها آزاد است.

مالف ۲۱۹۷۲

استخدام در آموزشگاه گروهبانی نیروی هوائی شاهنشاهی

نیروی هوائی‌شاهنشاهی تعدادی داوطلب در آموزشگاه گروهبانی‌پلیس با شرایط و امتیازات زیر استخدام‌می نماید.

الف: شرایط

۱ـ تابعیت دولت شاهنشاهی ایران ومتدین بودن بیکی از ادیان اسلام، مسیحی، کلیمی و زرتشتی.
۲ـ داشتن گواهینامه سوم متوسطه (دارندگان مدارک تحصیلی بالاتر حق تقدم دارند) وداشتن حداقل سن ۱۷ و حداکثر ۲٤ سال و برای کسانیکه خدمت زیر پرچم را انجام داده‌اند ۲۵ سال و داشتن صحت مزاج و متناسب اندام ونداشتن پیشینه بد.
۳ـ نداشتن افراد تحت تکفل و سپردن تعهد خدمت برای مدت محدود.

ب. حقوق ومزایا:

۱ـ هنر آموزان در مدت تحصیل شبانه روزی بوده علاوه براینکه هزینه متعمل نمیشوند ماهانه ٦۵۰۰ ریال دریافت خواهند نمود و پس‌از احراز موفقیت در آزمایشات پایان دوره به درجه گروهباندومی مفتخر و برابر قانون از ترفیعات بعدی بهرمند میگردند.
۲ـ اولین حقوق و مزایای گروهبانی در مرکز ۱۸۲۵۰ ریال و در خارج از مرکز حداکثر ۲۷٤۹۰ ریال خواهد بود.
۳ـ درجه داران از مزایای مفیدی نظیرپس‌انداز تامین آتیه که‌با کمک وزارت جنگ و بهره حاصله مبلغ آن‌در صورت ۳۰ سال خدمت‌در حدود ۱۷۰۰۰۰ ریال بالغ میگردد، وامبسکن با شرایط مناسب، امکان استفاده از خانه های‌سازمانی، درمان خود و خانواده بخرید از فروشگاه های ارتش با تخفیف قابل ملاحظه بهرمند میگردند.
داوطلبان برای استفاده از موقعیت وثبت‌نام میتوانند باعین مدرک تحصیلی و فتوکپی‌آن، شناسنامه عکسدار و دو برگ فتوکپی آن ۲۲۰ قطعه عکس ٤×۳ تاتامین احتیاج همه روزه باستثناء تعطیلات رسمی از ساعت ۷الی ۱٤ درتهران بفرماندهی آموزشهای هوائی واقع در خیابان دماوند، ایستگاه فرودگاه و در شهرستان‌ها به پایگاه ها وایستگاه های نیروی هوائی مراجعه نمایند.

مالف ۲۰٤۰۹

نیروی هوائی شاهنشاهی

دنیای ورزش روزهای شنبه منتشر میشود

سینماحافظ : طلای سیاه من

قدرت ما متوجه حفظ وضع ...

بقیه ازصفحه ۵

میدانید غیر عادی است ،این نوعی تزویر و تقلب یکنواخت است، گاهی‌انسان‌احساس‌میکند که مایل است در این دنیای غم‌افزا کمی هم بخندد .

س ـ در این تصویر کلی استراتژی ، نظرتان درباره بلوچستان چیست ؟ شنیده‌ایم که منطقه بسیار حساسی‌است.

ج ـ این چیزی است که من درباره آن زیاد می‌اندیشم،البته نه دقیقا همین جمله ، اما من امروزه عبارت دوستان شرقی خودم را بکار می‌برم ، تصور کنید که برای پاکستان و بلوچستان اتفاقی بیافتد ،درآن صورت ما در تمامی منطقه اقیانوس هند با اوضاع کاملا جدیدی روبرو خواهیم شد . من بدوستان و دشمنان‌خودم این اخطار رامی‌دهم که قدرت ما فقط برای بازنگهداشتن‌تنگه هرمز نیست، بلکه متوجه‌وضع حفظ موجود در شرق ایران نیز هست و این بسود همه است .

پرسش حساس

س ـ پرسش دیگری دارم که بسیار حساس است : من در برخی از تماسهای خودم شنیده‌ام که هواپیمای نیروی هوائی ایران که در آسمان غرب یمن‌سرنگون‌شدفوق‌العاده پیشرفته ، کامل و با تجهیزات الکترونیک بسیار ظریف بوده است. این هواپیمادر آب‌بسیار کم عمقی سقوط می‌کند ،کمک خلبان از آن بیرون آمده و دستگیر می‌شودونیز شنیده‌ایم که از بین بردن هواپیمااهمیت و تقدم بسیاری داشته است ، تا کمونیستها نتوانند به آن دسترسی یابند ، از این رو جنگنده‌های ایران با استفاده از تانکرهای هوائی‌موفق‌شدند با موشکهای خود ، در چند روز اخیر هواپیمای مذکوررا بکلی نابود کنند، آیااین‌درست است ؟

ج ـ خیر، اما اگرکمونیستها کوشش می‌کردند که به این هواپیما دسترسی یابند آن‌کار را می‌کردیم .

س ـ پس اطلاعات من دراین زمینه غلط بوده است ؟

ج ـ بله ، ممکن بود بکنیم ، زیرا آن هواپیمای غیرمسلحی بود که برفراز خاک عمان‌هدف گلوله قرار گرفت ، این‌هواپیما در جهت مرزهای یمن پرواز نمی‌کرد و ظاهرا نیرو و قوه کشش خود هواپیماآنرابطرف غرب و دریا سوق داده است، ما اینک خواستار استرداد خلبان هستیم و تردید نیست‌که اگر آنها بخواهند هواپیما را از آب خارج کنند باید از ما اجازه بگیرند، اجازه نخواهیم داد که این مردم ما رابیازارند.

س ـ من این عقیده را نیز شنیده‌ام‌که‌ممکن است‌تیراندازان غیر یمنی‌این‌هواپیمارا‌سرنگون کرده باشند .

ج ـ من فکر میکنم بالاخره یکی از این اتفاقات‌افتاده‌است، اتفاقی که یک در یک میلیون ممکن است روی دهد .

س ـ هنگامیکه به تصویر جهانی آینده ایالات متحده ، اتحاد شوروی‌و چین‌بصورت یک ضد تعادل دربرابر ظهور ابر قدرت‌های منطقه‌ای مانند ایران در خاورمیانه و برزیل در امریکای لاتین‌وشاید بطور بالقوه اندونزی ، در آسیای جنوب شرقی می‌نگرید ، آیا تغییرات اساسی را در تعادل قدرت‌ها پیش‌بینی میفرمائید ؟ بعبارت دیگر من در فکر خود بعبارت ملتهای دارا و ملت‌های نادار می‌اندیشم ،چیزی مانند شمال و جنوب که تقسیم‌بندی های سنتی، مبتنی‌برعلل‌سیاسی را منسوخ کرده و براساس داشتن ، خواه کمونیست،غیر کمونیست و ضد کمونیست ، یا نداشتن است ، بعبارت‌دیگر دسته بندی‌ها را نه براساس زمینه‌های‌تاریخی، بلکه‌براساس فقر و غنا تنظیم میکند .

ج ـ چنین چیزی اگر اتفاق بیافتد بسیار خطرناک است . برای همین است ـ اگرچه ما معتقد نیستیم‌که در پاریس‌نتایج زیادی بدست‌خواهدآمد ـ ولی بازهم مایک عضوفعال‌کنفرانس پاریس باقی ماندیم و تا آخرین دقیقه کوشیدیم ببینیم چه‌کاری می‌توانیم بین شمال و جنوب بکنیم . زیرا اگر ما کشورهای سعادتمندترو متمول‌تربخواهیم همچنان در شرایط ثروتمندی باقی بمانیم این وضع بحساب کشورهای فقیر که قبلا هم‌فقیر بوده‌اند تمام میشود ، در آن صورت‌نوع‌جدیدی ازامپریالیزم بوجود خواهد آمد که‌احتمالا خیلی بدتر از انواع قدیمی‌آن خواهد بود ، زیرا درگذشته آن مردم آنقدر پائین بودندکه هرگز نمی‌توانستند به فکر شورش‌یاچیزی مانندآن‌بیافتند، اما حالا می‌توانند . در چنین شرایطی ما مجبور خواهیم بود که آن واکنشها را بازور و کشتن هزاران هزار نفر سرکوب کنیم که در آن‌صورت جامعه ما بجای پیشرفت سیر نزولی طی خواهد کرد .

اما چیز دیگری نیز که ممکن است اتفاق افتد آنستکه‌کشور های ثروتمند مسئولیت های بیشتری بدوش گیرند تا در نتیجه پاسداران صلح شوندو همانطور که اوپک امروزه تلاش به انجام آن دارد به کشورهای دیگر کمک کنند . و اما درمورد جهان باصطلاح آزاد صنعتی اروپا، بایدبگویم: اگرچه جوامع اروپائی‌امروزه در وضعی دشوار بسرمیبرند، ولی این پرسش اصلی پیش می‌آید که چرا آنها در چنین وضعی قرار گرفته‌اند ؟ علت‌آن این است : همانطور که بارها گفته‌ام و باوجودیکه‌ممکن‌است این گفته به مذاق دیگران ناخوشایند باشد ، باز تکرار میکنم که مشکلات آنها ناشی از خودسری آنهاست . شما بیشتر از آنچه‌می‌دهیدمیگیرید. چگونه ممکن است حتی اگر غنی‌ترین کشور جهان باشید ، باین وضع برای مدت زیادی ادامه دهید ؟ اگر شما بیشتر از آنچه می‌دهیدبگیریدبالاخره پس از مدتی خزانه خالی می‌شود و جامعه منفجر میگردد. حتی امروزمدرگرماگرم‌پیشرفت و ثروت و باوجود اینکه ما بزرگترین طرفداران کارگران هستیم من بازهم فرامینی‌صادر می‌کنم که از تضییع‌و اسراف جلوگیری شود. کارگران‌ایران ۲۰ درصد از منافع شرکتهارا بدست می‌آورند و می‌توانند ۴۹ درصد سهام آنرا بخرند ، اما بازهم بخاطر مصالح خود آنها ما به آنها میگوئیم که‌اگر تنبلی کنند این ۲۰٪ از منافع از کجا باید تامین شود. بابت سهام خود چقدربدست‌خواهند آورد؟این‌بخیرو صلاح جامعه و کشور شماست . و امابرای دنیای کهن و پیر باید گفت که آنها باید بیدار شوند . من می‌دانم که این می‌تواند بعضی از مردم را تحریک کند که شخصی دراین‌گوشه دنیاچنین سخنانی به آنها می‌گوید ولی اگر من هم سخن نگویم چیزی تغییر نخواهد کرد ، حقیقت همانست که من می‌گویم .

سوینتون ـ اعلیحضرتا متشکرم .

اقیانوس‌ها ...

بقیه از صفحه ۸

که آنها بتوانند‌از استقلال‌خود دفاع کنند.

قدرت‌های معظم

★ س ـ روابط اندونزی با پرتغال و استرالیا ، پس از آن حادثه‌هاکه‌درجزیره تیموررروی داد از چه قرار است واکنون وضع و حال این جزیره برچه منوال میگذرد ؟

● ج ـ بطوری که میدانید مساله تیمور شرقی ناشی از سیاست ضد استعماری دولت پرتغال بوده در پی این.سیاست اقدام هائی برای خودمختاری بخش‌شرقی‌جزیره تمبورصورت گرفت تا این نکته روشن شود که مردم این بخش خواست همبستگی با جمهوری‌اندونزی هستند . بدین ترتیب بوده که جمهوری اندونزی‌این‌همبستگی را پذیرفت ،و ساکنان بخش شرقی جزیرمرااز مزایای‌قانون اساسی اندونزی بهرمندکرد.

البته آینده این مردم نه در جاکارتا تعیین میشود ، نه در لیسبون و نه در سالن ملل بلکه این خود آنهاهستند که‌آینده خود را تعیین میکنند. بنابراین تمام کشورها از جمله اندونزی ، پرتغال واسترالیا باید این حقیقت را قبول‌کنند.

س ـ آیا حضرت ریاست جمهوری اندونزی ، مایلند موضع اندونزی را در قبال سیاست دورنگه‌داشتن‌اقیانوس هند از سلاح های اتمی و از صحنه رقابت قدرت های معظم بیان کنند؟

ج ـ بله . اندونزی یکی از کشور های‌کرانه اقیانوس‌هند است که سخت‌سرگرم اجرای طرح های توسعه و رشدخود است ، اما این امر ، فقط در صورتی نتیجه مطلوب دارد که ثبات سیاسی و صلح جهانی پایدار باشد .

بدینگونه است که اندونزی خواستار دور ماندن اقیانوس هند از عرصه رقابت قدرت‌های معظم است اندونزی همچنین‌از اینکه اقیانوس هند منطقه‌صلح باشد ، همیشه حمایت کرده است ، همین سیاست هم در اقیانوس آرام ، باید پیروی شود . بنظر من اقیانوس ها باید منطقه های صلح و از رقابت قدرت ها برکنار بمانند.

اندونزی ،بعنوان یک کشور عاشق صلح سعی میکند که هر اقیانوس یا سرزمینی از تبدیل بمنطقه مناقشه و رقابت و مسابقه تسلیحاتی ، دور بماند تا مبادا حوادثی در آن روی دهدکه ممکن‌است‌منجر به‌جنگ یا ایجاد اختلال‌در صلح‌جهانی بشود.

س ـ اندونزی ، نقش آینده «اوپک» را خاصه‌در موردبهای نفت و ارتباط آن با تورم وارداتی از کشور های‌صنعتی چگونه توجیه میکند ؟

ج ـ اعضای «اوپک» تولید ـ کنندگان یکی از حیاتی ترین منابع‌انرژی (نفت خام) هستند اگر چه اندونزی در قیاس با سایر اعضای اوپک از لحاظ میزان تولیدنفتی‌عضو کوچکی است ، اما تمام اعضای اوپک بایدتمام مساعی‌خودرامصروف بدین امر کنند که نظم اقتصادی جدیدی در جهان برقرار شود. من فکر میکنم که نفت خام می‌تواند نقش بسیارمهم ومسلطی در مساعی فعلی‌بخاطر استقرار این نظم جدید جهانی‌ایفا کند و ماامیدواریم‌که اعضای‌اوپک اهمیت نفت خام راچنان خوب تشخیص بدهند که در آینده ، مواد خام تولیدی کشور های روبه رشد نه‌فقط‌برای کشور های صنعتی بلکه همچنین‌برای کشور های رو به‌رشدو تولید کنندگان نفت به نحوی هرچه عادلانه‌تر خوش‌بختی به بار آورد.

(آگهی حراج)

منطقه ژاندارمری بهبهان نان خشک وسبوس حاصله یکساله را از طریق حراج‌به فروش میرساند داوطلبین‌می توانند در ساعت ۹ صبح مورخه ۱۵ر۱۰ر۲۵۳۵ در حراج شرکت‌نمایند .

پشتیبانی منطقه‌ژاندارمری بهبهان

آ ـ ۶۹۱۹

ازفردا صبح فقط در

سینماحافظ

نمایش دهنده محصولات استثنائی سینمای هند

قطار سریع‌السیر افریقا دارد باسرعت میاید...قطاری‌پراز هیجان‌ـپرازسکس ـپرازخنده ـپراز زدوخورد و از همه بالاتر ... ؟

ازصبح سه‌شنبه در

سینماسانترال

یکه بزنی های جولیانوجمه + سکس وزیبائی اورسولااندرس + قدرت بازیگری جک پالانس + شیرینی کاریهای میمون بانمک بن با = قطار سریع‌السیر آفریقا

ازفراصبح درسینما

کسری

بخاری جیبی

پی‌کاک

با ۲ ریال هزینه روزانه

پی‌کاک را در مشت و جیب و هر کجا مایل باشید قرار دهید و تا ۲۴ ساعت از گرمای مطبوع آن استفاده کنید پی‌کاک برای هرجای بدن که محتاج گرما باشد و برای کسانیکه در محیط باز و هوای سرد کار میکنند پلیس، نگهبانان ، مهندسین ساختمان ایده‌آل است پی‌کاک را برای تسکین دردهای عصبی، روماتیسم ، سرماخوردگی بجای کیسه آب‌گرم میتوان بکار برد. قیمت ۶۷ تومان تلفن ۶۶۴۵۰۰ فروش درکلیه فروشگاههای‌معتبر لوازم‌ورزشی ، داروخانه‌ها و خرازی‌فروشی‌ها

SMA.150-35,9

Sailing boats in Waitemata Harbor, Auckland

عده‌ای از ...

بقیه ازصفحه ۵

کرکره مغازه را پائین بکشم و دزدکی کار کنم.

صاحب فتو نازاریان در خیابان فردوسی میگوید من‌با این برنامه هیچ موافق نیستم بیشتر کار ما قبل از ساعت۹ صبح شروع میشود عده‌ای هستند که کار اداری دارندو از ما فتوکپی میخواهندعده‌ای هم عکس پرسنلی این مردم که اکثرا کارشان از ساعت ۸ یا ۸٫۵شروع‌میشودمیخواهندقبل از شروع کارشان‌بما مراجعه‌کنند وکارشان را انجام دهند . و به‌کار خودبرسند اگرقرارباشد که ما ساعت۹ صبح مغازه های خودرا بازکنیم و ساعت ۷ بعداز ظهر ببندیم‌بیشترمشتریهای‌ماسرگردان میشوندو وضع کاری مابدترخواهد شد، بنظر من اگر ساعت ۸صبح مغازه هایمان راباز کنیم و ۸ شب به‌بندیم خیلی بهتر خواهد بود.

قصابی در خیابان شاهرضا که خودرا بهرام باقری معرفی می کند میگوید اگر قرار باشد من ساعت ۶ صبح مغازه‌ام را باز کنم و ۸شب به‌بندم وضعم خیلی بد میشود چون خانه‌ام دور است و اگر قرار باشد مغازه‌ام را ساعت ۶ باز کنم باید ساعت ٤صبح‌از خانه‌ام بیرون بیایم.

بار ترافیك سبکتر شده است

احمد آقا راننده تاکسی در پاسخ گزارشگر ماگفت :

همیشه صبح شنبه بار ترافیك خیلی پیچیده میشداما امروز وضع کمی بهتر بود بنظر من سبك شدن بار ترافیك امروزناشی از تغییر ساعت کار بود.

نوراله ساقیان مدیر فروشگاه فرش آریا در خیابان شاهرضا میگوید: از نظرترافیك امروزوضع بهتر بود. بنظر من اگر همه‌در یك ساعت معین مغازه خودرا باز کنندو دریك ساعت معین مغازه رابه‌بندند وضع بهتر میشودبیشتر مغازه داران خیابان فردوسی‌کلیمی هستند که روزهای شنبه تعطیل‌می کنند این عده بهتر است جمعه مغازه‌هایشان را باز کنند تا لطمه‌ای از نظر کسب بایشان وارد نشود البته فعلا به ماساعت کار ابلاغ نکرده‌اند، نمیدانم چرا،اما اگر ساعت کار ما را از ۹ صبح تا ساعت ۸ بعدازظهر بکنند خیلی خوب میشود.

باك‌آوانسیان صاحب اغذیه فروشی در خیابان ایرانشهر می گوید : من نمیدانم چه ساعتی باید بازو چه ساعتی مغازه‌ام را ببندم . اگر قرار باشد ساعت ۸ صبح تا۸ شب مغازه را باز کنم خیلی خوب میشود چون از ساعت ۸شب به بعد مشتری هایمان‌زیاد «مشروب» میخورند ناچارا هرشب مادرگیری پیدا می کنیم ...

آقای رمضانی طوستر فروش میگوید : اغلب مشتریان ماترجیح میدهند از کسبه‌ای‌که آشنا ویا بقول معروف مشتری هستند جنس بخرند ولی وقتی وقت کافی‌نداشته باشندبه‌اولین‌مغازه‌ای که‌برخوردند خرید میکنند وازاین جهت هم‌به ماضرر می‌رسد بهتر است بجای ساعت ۷ بعداز ظهر ساعت ۸ تعطیل شود.

آقای قزل ایاق« صاحب رنك فروشی می‌گوید اگر مردم عادت کنند در ساعت تعیین شده ازما خرید کنند خوب است ولی در حال حاضر راضی نیستم.

آقای نعمت‌اله جوکار «چراغ ساز و تعمیرکار فنی » از شانس بدما بدفصلی رابرای شروع‌تغییر ساعات کار انتخاب کرده‌اند،چون زمستان مردم تا ده‌شب هم برای تعمیر دئوترم و بخاری به‌ما‌مراجعه میکنند.هم‌مردم‌دچار مضیقه می شوند و هم ما درآمدمان کم می شود.

بهتر است در زمستان ساعت کار صنف مارا تا۹ شب کنند.

از عموم صاحبان سهام شرکت سهامی فلز انارک ، خاص دعوت میشود در مجمع عمومی فوق‌العاده که در ساعت چهار بعد از ظهر روز پنجشنبه ۲۳ر۱۰ر۲۵۳۵در دفتر مرکزی شرکت واقع‌درانارک تشکیل میشودحضور بهمرسانند.

دستور جلسه :

۱ـ اتخاذ تصمیم نسبت به ابقاء یا انحلال شرکت.

۲ـ در صورت انحلال انتخاب مدیر و یا مدیران تصفیه .

شرکت سهامی فلز انارک ـ خاص

شرکت ملی ذوب آهن ایران

آگهی استخدام

شرکت ملی ذوب آهن بمنظور تکمیل کادر خود در شرکت سهامی ذوب‌آهن آریامهر (اصفهان) تخصص های زیر را با حقوق و مزایای مکنی و برخورداری‌از امکانات ویژه استخدام مینماید :

۱ـ فوق لیسانس و یا لیسانس در رشته مهندسی معدن با پنجسال سابقه کار

۲ـ فوق لیسانس و یا لیسانس در رشته مهندسی معدن .

۳ـ فوق لیسانس و یا لیسانس‌در رشته‌مهندسی‌برق.

٤ـ فوق لیسانس و یا لیسانس در رشته مهندسی مکانیک .

۵ـ فوق‌لیسانس یا لیسانس در رشته‌مهندسی‌معماری

٦ـ فوق لیسانس یا لیسانس در رشته مهندسی الکترونیک .

۷ـ فوق لیسانس و یا لیسانس در رشته مهندسی‌راه و ساختمان .

۸ـ فوق دیپلم و دیپلم در رشته برق .

۹ـفوق دیپلم و دیپلم در رشته مکانیک .

۱۰ـ فوق دیپلم و دیپلم در رشته راه و ساختمان

۱۱ـ فوق دیپلم در رشته برنامه نویسی .

۱۲ـ راننده پایه یکم .

۱۳ـ مونتورابسکلت فلزی

۱٤ـ مونتورمکانیک

۱۵ـ تعمیرکار مکانیک

۱٦ـ جوشکار برق و کاربید

۱۷ـ تراشکار

۱۸ـ برنکار

۱۹ـ بنای نسوزچین

۲۰ـ راننده لیفتراک با گواهینامه ویژه .

۲۱ـ کارگر باسواد با مدارک ششم ابتدائی ویا سیکل .

۲۲ـ آهنگر

۲۳ـ نقاش ساختمان

۲٤ـ شیشه‌بر

۲۵ـ تکنیسین نقشه برداری (فوق دیپلم)

۲٦ـ بنای عمومی

۲۷ـ آرماتور بند

۲۸ـ نجار قالب‌بند

۲۹ـ تعمیرکار رادیو وتلویزیو۵ .

دارطلبان می توانند برای آگاهی بیشتر و ثبت‌نام همه روزه باستثنای روز های پنجشنبه و جمعه و ایام تعطیل به اداره کاریابی و استخدام شرکت ملی‌ذوب‌آهن ایران واقع در خیابان کاخ شمالی شماره ۱۳۰ و یااداره کاریابی و استخدام‌شرکت سهامی‌ذوب‌آهن آریامهرواقع در ٤۵ کیلومتری جاده اصفهان ـ شهرکرد مراجعه‌نمایند.

الف ۱۸۳۵

اطلاعیه‌سینماکریستال

بهمت شما تماشاگران صمیمی سینماکریستال

فستیوال فیلم۷۰میلیمتری

با موفقیت کامل روبرو گردید

بپاس این همکاری صمیمانه و بدرخواست‌آن دسته از مشتریانی که خواستار نمایش مجدد فستیوال شده‌اند باطلاع میرساند که از امروز کلیه فیلمهای فستیوال مجددا بمعرض نمایش گذارده میشود

برنامه امشب ـ ژنرال‌پاتن

فرداوپس‌فردا (لورنس‌عربستان)

جهت اطلاع بیشتر با تلفن ۳۱۷۶۷۵ تماس حاصل نمائید

کسری : عقده زن نداشتن

برنامه‌سینماها

تماشای فیلمهائی که باعلامت (×) مشخص شده برای اشخاص کمتر از ۱۸ سال ممنوع است

★ آبنبات چوبی ـ رنگی ـنرمن‌ناکس
گلدن‌سیتی (٦٦٣٢٦٩) ۱۱ـ۱ـ۳ـ۵ـ۷ـ۹٫۱۵

★ آتش جنوب ـ ناصرملک‌مطیعی ـ پوری‌بنائی
پاسیفیک (۷۵۳۳۱۱) ۳۰ر۱۱ـ۳۰ر۳ـ۳۰ر۵ـ۳۰ر۷ـ۹٫۳۰
امپورسال (۹۲٦۹۵۳) ۱۱ـ۱ـ۳ـ۵ـ۷٫۱۵ـ۹٫۳۰
ایران (۳۱٦۳٤۵) ۳۰ر۱۰ـ۳۰ر۲ـ۳۰ر٤ـ۳۰ر٦ـ۸٫۳۰
سابا (۳۵۲٤٤۲) ۱۰ـ۱۲ـ۲ـ٤ـ٦ـ۸ـ۱۰
تهسنون (۹۵۸۸۸۲)۹ـ۱۱ـ۱ـ۳ـ۵ـ۷ـ۹
رنگین‌کمان (۷۵٦۷٦۰) ۹ـ۱۱ـ۱ـ۳ـ۵ـ۷ـ۹
پرسپولیس (۵۳۸۰۸۳) ۱۰ـ۱۲ـ۲ـ٤ـ٦ـ۸
دریا (۳٤۱۷٤٦) ۹ـ۱۱ـ۱ـ۳ـ۵ـ۷ـ۹
کارون (۹۵۵۱٦۵) ۳۰ر۱۰ـ۳۰ر۲ـ۳۰ر٤ـ۳۰ر٦ـ۸٫۳۰
موناکو (۷۳۵۵۷٦) ۱۰ـ۱۲ـ۲ـ٤ـ٦ـ۸
آستارا (۲۷٤۰۲۲) ۳۰ر۱۰ـ۳۰ر۲ـ۳۰ر٤ـ۳۰ر٦ـ۸٫۳۰

★ آقای هالو ـ نصیریان ـ انتظامی
بولوار (٦۵۵۲۹۲) ۱۱ـ۱ـ۳ـ۵ـ۷٫۱۵ـ۹٫۱۵

★ (×) اعترافات شیشه‌پاک‌کن ـ رنگی لینداهیدن
پ.پ (۸۲۹٦٤۱) ۱۰ـ۱۲ـ۲ـ٤ـ٦ـ۸ـ۱۰

★ اسلاح ناپذیر ـ رنگی ـ کاپوسین
دیاموند (۸۲۸٤۰۰) ۱۵ر۱۱ـ۴۵ر۱ـ۳۰ر۳ـ۳۰ر۵ـ۷٫۳۰ـ۹٫٤۵

★ الماس داغ ـ جدال طلائی
البرز (۳۰٤۲۵۸) ۳۰ر۸ـ۳۰ر۱۱ـ۳۰ر۲ـ۳۰ر۵ـ۸٫۳۰

× آب نبات جوبی ـ رنگی ـ نرمن‌ناکس
گلدن‌سیتی (٦٦۳۲٦۹) ۳۰ر۱۱ـ۳۰ر۳ـ۳۰ر۵ـ۷٫۳۰ـ۹٫۳۰

★ بمن میکن گردن کلفت ـ رنگی ـ آنتونیو
ادئون (۳۱۸۱۱۸) ۹ـ ۱۱ـ ۱ـ ۳ـ ۵ـ ۷ـ ۹

★ بدنبال نخود سیاه ـ رنگی ـپیرریشار
شهرفرنگ (٦۲۷٦۲۸) ۱۵ر۱۱ـ۳۰ر۱ـ۱۵ر۳ـ۳۰ر۵ـ۷٫۳۰ـ۹٫٤۵

★ بانوی زیبای من ـ رنگی ـ ادری‌هیبورن
پارامونت (٦٤۸۳۲۱) ۱۱ـ۳ـ۱۵ر٦ـ۳۰ر۹

★ باروت ـ رنگی ـ سینماسکوپ
ستاره (۵۳۹۷۲۱) ۹ـ۱۱ـ۱ـ۳ـ۵ـ۷ـ۹

★ تنها رقیب کلی ـ راه سیاه
پردیس (۳۰٤۲۰۹) ۹ـ۱۱ـ۱ـ۳ـ۵ـ۷ـ۹

★ (×) توت فرنگی های تشنه ـ رنگی ـ لس‌ترمین
پولیدور (۸۹۲۷۳۱) ۳۰ر۱۱ـ۳۰ر۱ـ۳۰ر۳ـ۳۰ر۵ـ۷٫۳۰ـ۹٫٤۵

(×) جنون و جنایت ـ رنگی‌پروسانا اسکیافینو
پلازا (٦٤٤۲۵۵) ۱۵ر۱۱ـ۱۵ر۳ـ۱۵ر۵ـ۱۵ر۷ ـ ۹٫۱۵
سهیلا (۳۱٦٤۲٤) ۳۰ر۱۰ـ۳۰ر۲ـ۳۰ر٤ـ۳۰ر٦ـ۸٫۳۰
مراد (۷۵۳۳۸۲) ۹ـ۱۱ـ۱ـ۳ـ۵ـ۷ـ۹

★ چهار تفنگدار ـ الیورید ـ راکل‌ولش
گلدیس (٦۲۸۷۱۳) ۳۰ر۳ـ۳۰ر۵ـ۷٫۳۰

★ حقودوست داشتن ـ رنگی ـ عمرشریف
آتلانتیک (۸۹۷۱۷۱) ۱۵ر۱۱ـ۱۵ر۱ـ۳۰ر۳ـ۳۰ر۵ـ۷٫۳۰ـ۹٫٤۵

× حادثه سانفرانسیسکو ـ رنگی ـ راجرمور ـ استیسی‌گیج
شهرتماشا (۹۲۸٦۸٦) ۳۰ر۱۱ـ۳۰ر۱ـ۳۰ر۲ـ۳۰ر۵ـ۷٫۳۰ـ۹٫۳۰
ریولی (۷۵۷۷۷۷) ۱۱ـ۳۰ر۳ـ۳۰ر۵ـ۳۰ر۷ـ۹٫۳۰

★ حماسه‌جوهامر ـ رنگی ـ سینماسکوپ
برلیان (۳۹۳۵۳۵) ۹ـ۱۱ـ۱ـ۳ـ۵ـ۷ـ۹

★ (×) دختران‌بار ـرنگی ـ کاتی‌سیلور
متروپل (۳۱۹٤۱۰) ۹ـ۱۱ـ۱ـ۳ـ۵ـ۷ـ۹

★ دو مرد فراری ـ رنگی ـ سونیل‌دات
همای (۳۱۱٦٦۹) ۳۰ر۱۰ـ۳۰ر۲ـ۳۰ر٤ـ۳۰ر٦ـ۸٫۳۰

★ ژنرال پاتون ـ رنگی ـ ۷۰ میلیمتری ـ استریوفونیک
کریستال (۳۱۷٦۷۵) ۹ـ۱۲ـ۳ـ٦ـ۹

★ ستیز عقابها ـ تنکسیر
آسمان‌ابی (۳٤۱٦٦۸) ۱۰ـ۱۲ـ۲ـ٤ـ٦ـ۸

★ (×) ضد صلیب ـ کارلاکراوینا
شهرقشنگ (٦٤۷۷۷۷) ۱۱ـ۱ـ۳ـ۵ـ۷ـ۹

★ شبهای عریان ـ رنگی ـ لوس‌مراندا
تاج (۳۱۳۸٦٤) ۱۰ـ۱۲ـ۲ـ٤ـ٦ـ۸ـ۱۰

★ شهامت در پناه قانون ـ رنگی ـ لئوناردمان
رویال (۸۲۹۷۸۵) ۱۰ـ۱۲ـ۲ـ٤ـ٦ـ۸ـ۱۰

★ طبش ـ رنگی ـ ری‌میلاند
رادیوسیتی (٦٤۳۳۲۰) ۱۵ر۱۱ـ۳۰ر۱ـ۳۰ر۳ـ۳۰ر۵ـ۷٫۳۰ـ۹٫۳۰

★ طلای سیاه من ـ رنگی ـ فیروزخان
حافظ (۳۹۱۰۷٤) ۳۰ر۱۰ـ۳۰ر۲ـ۳۰ر٤ ـ۳۰ر٦ـ۸٫۳۰

★ علفهای هرز ـ فرزان دلجو ـ آیلین‌ویگن ـ آرمان
اسیا (٦٤۲۹۰۹) ۱۱ـ۱ـ۳ـ۵ـ۷ـ۹٫۱۵

رکس (۳۱۸۲٤۲) ۳۰ر۱۰ـ۳۰ر۲ـ۳۰ر٤ـ۳۰ر٦ـ۸٫۳۰
شهوند (۳۵٤۰٤۰) ۹ـ۱۱ـ٤۵ر۱ـ٤ـ۱۵ر٦ـ۸٫۳۰
نپتون (۷٦۰۱۳٦) ۹ـ۱۱ـ۱ـ۳ـ۵ـ۷ـ۹
لیدو (۵٤۱۲۸۲) ۱۰ـ۱۲ـ۲ـ٤ـ٦ـ۸ـ۱۰
ژاله (۳۰٤۱۲۰) ۳۰ر۱۰ـ۳۰ر۲ـ۳۰ر٤ـ۳۰ر٦ـ۸٫۳۰
توسکا (۵۳۹۵٤٤) ۳۰ر۱۰ـ۳۰ر۲ـ۳۰ر٤ـ۳۰ر٦ـ۸٫۳۰
المپیا (۹۲٦۷۹۷) ۹ـ۱۱ـ۱ـ۳ـ۵ـ۷ـ۹
پاسارگاد (۳٤۲۷۸۲) ۹ـ۱۱ـ۱ـ۳ـ۵ـ۷ـ۹
چرخ‌فلک (۹۵۰۵۵۸) ۱۰ـ۱۲ـ۲ـ٤ـ٦ـ۸
مولن‌روژ (۷۵۲۹۲۹) ۱۱ـ۱ـ۳ـ۵ـ۷ـ۹

★ عقده زن نداشتن ـ رنگی ـ لاندوبوزانکا
کسری (۸۲٦۹۳۹) ۱۰ـ۱۲ـ۲ـ٤ـ۸ـ٦ـ۹٫٤۵

★ عشق و مرگ ـ سینماسکوپ ـ رنگی
تخت‌جمشید (٦۵۲۵۵۰) ۱۱ـ۲ـ٤ـ٦ـ۸ ساعت۱۰ بزبان‌انگلیسی

★ عشق فردائی ندارد ـ رنگی ـ سینماسکوپ
پارک (۳۱۹٦۳۷) ۹ـ۱۱ـ۱ـ۳ـ۵ـ۷ـ۹

★ غروب یک عشق ـ رنگی ـ هلموت‌برگر
مازستیک (٦٦۸٤٦۱) ۱۱ـ۱ـ۳ـ۵ـ۷ـ۹٫۱۵

★ فراراز ترس ـ رنگی ـ دیوید همینگز
شهرقصه (٦۲۷۲۹۰) ۱۱ـ۳۰ر۲ـ۵ـ۳۰ر۷ـ۱۰

★ گروه توطئه‌گر ـ شکارچیان انسان
★ کارمن‌عشومگر ـ رنگی ـ اوتالوکا
امپایر (۸۹۳۹٤۲) ۱۵ر۱۱ـ۳۰ر۱ـ۳۰ر۳ـ۳۰ر۵ـ۷٫۳۰ـ۹٫٤۵
البرز (۳۰٤۲۵۸) ۳۰ر۸ـ۱۲ـ۳۰ر۳ـ۷ـ۸٫۳۰

★ لله بهمها ـ نورمن ویزدوم
دروازه طلائی (۳۵۲۱٦۰) ۹ـ ۱۱ـ ۱ـ ۳ـ ۵ـ ۷ـ ۹

★ معبد خورشید ـ رنگی ـ کارتون
سینموند (٦٤۸۳۲۲) ۱۱ـ۳ـ۵ـ۷ـ۹

★ مسابقه مرگ در سال ۲۰۰۰ ـ رنگی ـ دیویدگارادین
سانترال (۹۲۸٦۸٦) ۱۱ـ۱ـ۳ـ۵ـ۷ـ۹٫۱۵

★ موسی ـ رنگی ـ برت لنکستر ـ ایرن پاپاس
کاپری (۹۲۸٤۰۱) ۱۵ر۱۰ـ۱ـ٤۵ر۳ـ۳۰ر٦ـ۹٫۱۵

★ مرد سحرآمیز ـ ریسک بزرگ
نادر (۳۱٤۷۹۵) ۹ـ ۱۱ـ ۱ـ ۳ـ ۵ـ ۷ـ ۹

★ موسی ـ رنگی برت‌لنکستر
کاپری (۹۲۸٤۰۱) ۱۱ـ۳ـ٦ـ۹

★ (×) وقتی کلفت خوشگل باشه ـ رنگی ـ ادویژفنگ
سیلورسیتی (۲٦۱۲۰۵) ۱۱ـ۱ـ۳ـ۵ـ۷٫۱۵ـ۹٫۳۰

★ (×) زیردامن منو نگاه نکن ـ رنگی
آریا (۳۱۹۸۸٤) ۹ـ۱۱ـ۱ـ۳ـ۵ـ۷ـ۹

★ هیولا ـ بیک ایمانوردی ـ آرام ـ وفائی
اروپا (۳۰۳۱۷۰) ۳۰ر۱۰ـ۳۰ر۲ـ۳۰ر٤ـ۳۰ر٦ـ۸٫۳۰
میامی (۷۵٤۳۲۹) ۱۱ـ۱ـ۳ـ۵ـ۷ـ۹
الوند (۳۵٦۵۳۸) ۱۰ـ۱۲ـ۲ـ٤ـ٦ـ۸ـ۱۰
کیهان (۵٤٦۳٦۰) ۹ـ۱۱ـ۱ـ۳ـ۵ـ۷ـ۹
نیاگارا (٦٦۵۳۰۷) ۱۱ـ۱ـ۳ـ۵ـ۷ـ۹
شهرام (۸٤٤۵٤۹) ۱۱ـ۳۰ر۲ـ۳۰ر٤ـ۳۰ر٦ـ۸٫۳۰
سیلوانا (۳٦۳۷۷۷) ۱۱ـ۳ـ۵ـ۷ـ۹
آرانوس (۵۲۷۹۷۱) ۳۰ر۱۰ـ۳۰ر۲ـ۳۰ر٤ـ۳۰ر٦ـ۸٫۳۰
شرق (۵۳٤۰۲٤) ۳۰ر۱۰ـ۳۰ر۲ـ۳۰ر٤ـ۳۰ر٦ـ۸٫۳۰
مار

اقتصادی

دکتر تسلیمی وزیر بازرگانی:

سیاست صادراتی کشور دگرگون میشود

★ سه کارخانه بسته بندی خرما بظرفیت ۹۰ هزار تن ایجاد خواهد شد.

سه کارخانه بسته بندی خرما برای صادرات و مصرف داخلی مجموعا بظرفیت ۹۰ هزار تن در خوزستان، فارس و کرمان با سرمایه گذاری دولت و بخش خصوصی دائر خواهدشد.

این مطلب را دکتر تسلیمی وزیر بازرگانی اعلام کردو گفت: برنامه های جدیدی برای صادرات در دست تدوین است که بزودی رئوس آن اعلام خواهد شد.

وی تاکید کرد: در برنامه ششم عمرانی کشور صادرات از اولویت ویژه‌ای برخوردار خواهد شد و بهمین دلیل وزارت بازرگانی برای افزایش حجم صادرات طرحهائی در دست بررسی نهائی‌داره که پس از تائیدو تصویب رئوس آن اعلام خواهدشد.

تاسیس شرکت بازاریابی

برنامه های صادراتی با جهش هائی که برای صادرات در طی برنامه ششم برای آنها در نظر گرفته شده است و براساس زمان بندی بموقع اجراء درخواهد آمد. بهمین منظور سیاست صادراتی و مکانیزم جدیدی برای توسعه صادرات هم در زمینه کالا های صنعتی و هم کالا های سنتی اعمال خواهدشد. باین ترتیب دگرگونی بنیادی دربرنامه‌های توسعه‌صادرات داده‌خواهد شد. وزیر بازرگانی گفت: هم‌اکنون شرکتی باسرمایه گذاری یکصد میلیون ریال با مشارکت دولت‌و بخش خصوصی در شرف تشکیل است که بعنوان شرکت مادربصورت بازاریابی در زمینه صادرات فعالیت خواهدکرد. باسرمایه‌گذاری این‌شرکت رافراد محلی و تعاونی های روستائی قرار است سه کارخانه بسته بندی‌خرما در سه منطقه جنوبی کشوراحداث شود که ظرفیت هر سه کارخانه بالغ بر۹۰ هزار تن در سال‌خواهد بود. یکی‌از کارخانه‌هادر خوزستان بظرفیت ۵۰ هزار تن‌و دیگری در فارس باظرفیت ۳۰ هزار تن‌وسومی در کرمان با ظرفیت ۱۰ هزار تن احداث خواهد شد، تا محصولات خرمای این مناطق راباصورت بسته بندی و درجه بندی شده، روانه بازار های صادراتی‌و مصرفی‌داخلی نماید، ۲۰ درصداز سرمایه گذاری هاایجاد این کارخانجات رافشرکت صادراتی که‌در شرف تاسیس‌است تامین خواهد کردو بقیه‌هم ازطریق سرمایه‌گذاری بخش خصوصی در محل و شرکت‌های تعاونی‌روستائی صورت خواهد گرفت.

خبرنگار ما در پایان گزارش خود می‌نویسد: باتوجه به‌سیاست صادراتی‌و اعمال مکانیزم جدید برای صادرات کشور باحتمال‌قوی تغییراتی در سیستم‌اداری صادرات کشور داده‌خواهدشد.

دکتر تسلیمی وزیر بازرگانی

تولید سیمان صوفیان به ۲٫۶ هزار تن در روز افزایش می‌یابد

خبرنگار اطلاعات ـ تبریز ـ باتمام‌کارتوسعه کارخانه‌سیمان صوفیان تبریز درسال آینده میزان تولید آن از یکهزار تن به دو هزار و ششصد تن در روز خواهد رسید.

همچنین باایجاد یک‌کارخانه دیگر بین محل کارخانه فعلی و کوههای آهک که دردست‌پیاده شدن است و ماشین‌آلات مدرن آن نیز در حال حاضر به‌بنادر ایران رسیده‌است پیش‌بینی می شود در اواخر سال ۲۵۲۷ میزان تولید سیمان صوفیان به پنج و نیم تن در روز برسد.

میزان سرمایه‌گذاری برای دو واحد جدید کارخانه‌سیمان صوفیان حدود ششصدو هشتاد میلیون تومان برآوردشده‌است که مقداری از آن با فروش سهام به عموم تامین خواهد شد.

مهندس روحانی وزیر کشاورزی:

دولت تمام مرکبات داخلی را میخرد

★ نرخ خرید مرکبات ۳۸ درصد بیش از سال گذشته است.

★ ٦٤ هزار ده باید تبدیل به سه هزار مرکز اجتماعی شود

برای نزدیک کردن درآمد روستائیان به شهرنشینان، باید قسمتی از سرمایه‌گذاریها را به روستاها منتقل کرد ودراشتغال روستائی تنوع بوجود آورد. بهرمیزانی که مرکبات داخلی عرضه شود، با ۳۸ درصد بالای نرخ‌سال گذشته‌خریداری خواهدشد. این‌مطلب رامهندس روحانی‌وزیرکشاورزی ومنابع طبیعی اعلام کرد.

وزیر کشاورزی‌گفت: حدود ۸۵ تا۹۰درصد در مواداساسی غذائی خودکفاهستیم درصورت لزوم، با صرفه‌جویی از ۱۰تا ۱۵درصد مصرف خود بکاهیم اما هدف دولت و وزارت کشاورزی برای تولید هرچه بیشتر است و در این راه با مسائلی روبرو هستیم که باید حل شود.

انتقال سرمایه‌گذاری به روستاها

روحانی یکبار دیگر مسئله تبدیل کشاورزی چوپانی به صنعتی را متذکر شد و گفت: چون هرگز مقدور نخواهدبود که ٦٤ هزار ده را با وسایل شهری و آسایش نسبی تجهیز کنیم، ناگزیر باید در مراکز اجتماع روستائیان که حداکثر حدود سه هزار منطقه خواهد بود، امکانات شهری را برای رفاه ساکنان فراهم آوریم و باین‌ترتیب شهر را به روستا ببریم. در غیراینصورت باید آماده مهاجرت روستائیان به شهر باشیم که چون آمادگی اخیر را نداریم، باید مقادیری از سرمایه‌گزاری‌هارا بروستاها منتقل کنیم، زیرا هدف اصلی نزدیک کردن درآمد روستائیان بشهرنشینان است.

روحانی افزود: درپی‌انجام این هدف، باید در اشتغال روستائی تنوع بوجود آوریم، بطوریکه اگرروستائی درمزرعه کار میکند، دخترش در مدرسه درس بدهد و پسرش در کارگاه صنایع غذائی باشد وهمسرش نیز در فعالیتهای جنبی مشغول گردد. برای انجام این اهداف باید همه گونه وسائل رفاهی در مناطق سه هزارگانه‌اجتماعی روستائی فراهم آید.

وزیر کشاورزی‌گفت: لازمه آبادشدن روستا، آنست که از هدر رفتن آب جلوگیری شود. زیرا در حال حاضر با وضعی که آبیاری مزارع دارد نزدیک به ۷۵ درصد از آب مملکت بهدر میرود. درحالیکه با بکار گرفتن تکنولوژی ساده و قابل عمل درسطح روستا، میتوان‌از تمامی آب استفاده کرد و به تنهائی با آب اضافی بیش از۲۵ درصد به تولید در واحدسطح افزود. از طرف دیگر باید با یکپارچگی اراضی، در حداقل ۳۰ تا ٤۰ هکتار، فعالیت‌جمعی بوجود آورد تا خودبخود مسئله آبرسانی نیز گشوده شود.

روحانی ضمن تشریح الگو های‌شرکت‌های‌تعاونی‌روستائی، سهامی زراعی و تولید یادآور شد که اگر مسئله‌آب بااشتراک مساعی روستائیان حل شود. مسائل‌دیگرنظیر کاشت‌ـ داشت و برداشت، میتواند جداگانه و درخور میل هریک از روستائیان مورد عمل قرار گیرد.

وزیر کشاورزی گفت: در حال حاضر ۱۳۰ تا ۱٤۰ قلم کالا با قیمت جاری بین ۱۰تا ۱۱ میلیارد دلار تولید ناخالص کشاورزی است و از طرفی تولید ناخالص ملی رقمی بین ۱۵ تا ۱٦ میلیارد دلار است‌که ارزش افزوده کشاورزی نسبت به تولید ناخالص ملی تقریبا ۱۱درصد بوده است.

وزیر کشاورزی در پایان ضمن اشاره به واردات مرکبات از خارج کشور یادآور شد که هرکس هرچند مرکبات تولید داخلی داشته باشد با۳۸درصد بالاتر از نرخ سال گذشته خریداری میشود، واردات مرکبات امسال بدلیل خسارتی است که پرتقال شمال کشور دیده است.

قیمت اتومبیل سواری در شهرهای مختلف جهان

بموجب گزارش یونیون‌بانک سوئیس که براساس آن‌مقایسه های بین‌المللی که منتخبی از کالاها و خدمات‌مورد مطالعه قرار گرفته است،نموداری از قیمت خریداتومبیل درشهرهای بزرگ و بویژه‌بازارهای مصرفی تهیه شده است‌که‌در زیر مشروح آن درج گردیده است.

نمودار قیمتهای خرید اتومبیل وهزینه‌های نگهداری تعمیرات آن درجهان

شهرها	اتومبیلهای متوسط از نظر قیمت	قیمت دلار	مالیاتها دلار	بیمه (دلار)	سرویس (دلار)
آمستردام	پژو-٥٠٤ال	٦٠٧٦	٢٣٩	٢٠٥	٦١
آتن	فیات ۱۳۱-۱٦۰۰	۱۰۳۷۳	٢٥٥	۱۹٤	٣٧
بوگوتا	رنو ۱۲	٧٦٢٩	٣٥	-	٣٧
بروکسل	رنو۱٦ - تی - ال	٥٠٨٨	٧٠	٢٦٩	٥٧
بوئنوس‌آیرس	پژو ٥٠٤	٨٩٦٨	٧٠	-	٢٨
کاراکاس	دوج‌دارت	٥٩٨٠	٤٥	٤٥	٤٧
شیکاگو	شوی - نووا	٣٦٠٠	١٨	٣٨١	٢٥
کپنهاک	فولکس‌واگن گلف	٧٩٤٩	١١٧	١٥٢	٣٥
دوبلین	هیلمن هانتر	٤٦٢٦	١٠٨	٣٠٧	٤٧
دوسلارف	فولکس‌واگن پاسا. تی اس	٥٢٦٨	٨٩	٢٤١	٢٣
ژنو	اپل . آسکونا ١٦ - اس	٥٦٢٧	٨٠	٢٦٧	٥٠
هلسینکی	ساب ٩٦ آسکونا ال	٧٤٢٨	-	٢٢٢	٤١
هنگ‌کنگ	توتوپا- کارینا ١٦٠٠	٤٦٦١	١٥٢	٤٨	٢٩
استانبول	اپل‌رکورد	١٢٣٤٤	٤٩	٩	١٧
ژوهانسبورگ	فورد اسکورت ١٦٠٠	٤٠٥١	١٩	٢٥	٣١
لیسبن	تویوتا - کورونا ١٨٠٠	٦٥٠٠	١٦٠	١٦٠	٢٥
لندن	فوردکورتینا	٣٨٠٤	٧٢	١٢٦	٢٧
لس‌آنجلس	فوردگرانادا	٤٢٦٠	١٢١	٢٥٠	١٨
لوگزامبورگ	فورد تانوس ١٦٠٠	٤٠٢٥	٥١	٢٠٤	٣٨
مادرید	شئبات ١٤٣٠	٣٤٢٠	٤٤	٢٩	٢٢
منامه (بحرین)	تویوتاکورونا ١٦٠٠	٤٣١٨	١٢	٣٨	٤١
مانیل	تویوتاکورونا ١٦٠٠	٥١٧٠	٧٧	٢٨	-
مکزیکوستی	شوی نوا . استاندارد	٥٩٩٧	١٥١	٢٤٢	٣٥
میلان	فیات ١٣٢ - ١٦٠٠	٥٠٩٠	٢٥	١٤٤	١٤
مونرآل	شوی‌نوا	٥١٧٤	٥١	٢٤٢	٤١
نیویورک	شوی‌نوی‌نوااستاندارد	٤١٤٢	٢٦	١٥٠	٢٥
اسلو	ولوو ٢٤٤	١١٤٦٦	٥٤	١٥٧	٥٣
پاناما	تویوتاکورونا‌آرتی ١٠٠	٤٣٧٣	٢٦	٢٠١	٢٠
پاریس	رنو ١٦ ال	٥٢٤٦	٥٥	٢٨٧	٣٤
ریودوژانیرو	فولکس‌واگن‌پاسا	٤٩٣٠	١٨٥	٢٣	١٤
سان‌فرانسیسکو	فوردگرانادا	٤٦٨٦	٨٧	٢٣٠	٢٥
سائوپولو	فوردکورسل	٤٧٥٣	٩٣	٢٣	٢٧
سنگاپور	فوردکورتینا٢٠٠٠	٧٦٨٨	٣٦٣	٢٤	١١
استکهلم	فوردتانوس ١٦٠٠ال	٧٢٠٣	٨٤	١٨١	٧٩
سیدنی	هلدن گینگروود	٦٣٣٧	٥٣	١٠٢	١٨
تهران	پیکان دولوکس	٦٠٩٨	٧١	٣٨	١٤
تل‌آویو	فیات ١٣١ - ١٦٠٠	١١٦٢٧	١٥١	١١٥	١٩
توکیو	تویوتاکورونامارک ٢	٣٤٤٥	١٠٤	٥٦	٥٠
تورنتو	شوی‌نووا	٥٤٥٧	٣٢	٣٤٣	٣٠
وین	فوردتانوس ١٦٠٠ه	٥٠٣٤	٣٨	١٨٣	٤٣
زوریخ	اپل آسکونا ١٦-اس	٥٥٣٥	١٣٢	٢٦٧	٤٩

افزایش قیمت مواد اولیه کارخانه‌های چرم‌سازی

چندتن از صاحبان صنایع‌چرم سازی وگروهی از چرم فروشان بازار به خبرنگار ماگفتند در چند ماهه گذشته‌بسیاری از مواد اولیه مورد مصرف کارخانه های چرم‌سازی بویژه پوست گاووگاومیش فوق‌العاده ترقی کرده‌است.

این گروه معتقدند مهمترین عامل ترقی قیمت پوست، کاهش کشتارگاو وگاومیش درکشتارگاه های کشور از جمله کشتارگاه تهران است. یکی از دست‌اندر کاران این رشته گفت تا چندی قبل روزانه نزدیك به ۷۰۰ تا۷۵۰ راس گاووگاومیش و حتی زمانی حدود ۱۰۰ راس گاو کشتارمیشد، ولی در ماه های اخیر که مقداری گوشت گاو از خارج وارد کشور میشود موجب شده‌تاروزانه حدود ۷۰ تا ۸۰ راس‌گاو در کشتارگاه تهران ذبح شودواین مقداربوست تنها مصرف‌یك کارخانه چرمسازی است.

واردات پوست گاو

یکی از بازرگانان گفت: قبلا مقدار زیادی پوست گاوو گاومیش ازخارج بخصوص از پاکستان و کشور های افریقائی وارد میشد، ولی اخیرابعلت ترقی قیمت این محصول درکشور های خارج‌واردات پوست گاوو گاومیش گران تمام میشود.

قیمت پوست گاوو نمکی که در سال گذشته و اوایل سال جاری هر کیلو حدود ۵۰ تا ٦۵ ریال بود هم اکنون کیلوئی۱۱۵ تا۱۲۵ ریال‌و پوست تر نمکی گاومیش که هر کیلو ۳۰ ریال بود اکنون کیلوئی ٦۰ تا ٦۵ریال است، یعنی بیش‌از دو برابرقیمت سال‌گذشته، یکی دیگر از چرم فروشان گفت دراین مدت بمقدار دستمزد کارکنان و کارگران این رشته افزوده شده است در صورتی که ترقی قیمت چرم در این مدت بسیار ناچیز بوده‌است.

یکی ازصاحبان صنایع چرمسازی گفت در ماه های اخیر بسیاری‌از کارخانه های چرمسازی بجای‌تولید چرم برای زیر کفش از پوست گوسفندو بز شبرو و آستری می سازند که مقدار زیادی از آنرا کارخانه های کوچك چرمسازی‌در گذشته میساختند.

اقتصاد جهان

بازسازی شهر نفتی

کویت- رویتر - دولت کویت‌تصمیم گرفته است تا شهر نفتی «احمدیه» را با هزینه‌ای معادل یکمیلیارد دینارکویتی (۲۱ میلیون لیره استرلینگ) مرمت و بازسازی کند.

روزنامه السیاسه چاپ کویت در آخرین شمارمخودنوشت کمپانی‌مختلطی که با سرمایه گذاری دولت کویت و کمپانی امریکایی «کلف اویل» بوجود آمده پروژه بازسازی‌وترمیم شهر نفتی احمدیه را برعهده خواهد گرفت.

شهر احمدیه بمنظور ایجاد مسکن برای‌کارگران صنایع‌نفتی کویت بوجود آمده است لکن‌در حال حاضرباگسترش شهر و افزایش شمار ساکنان دولت کویت ناگزیر شده است احمدیه را به عنوان یک شهر کامل تلقی کرده و کلیه ملزومات مورد نیاز یک شهر را برای احمدیه نیز در نظر گیرد.

محدودیت درزمینه واردات

پاریس-آسوشیتدپرس هیات اقتصادی- دولت فرانسه سرگرم‌بررسی امکان‌برخی اقدام هایی است که بموجب آنها از میزان واردات فرانسه تا مقدار قابل توجهی کاسته خواهد شد.

فرانسه این اقدام ها را بمنظورکاهش کسری روزافزون موازنه تجاری‌کشور به عمل خواهد آورد. علاوه برکاستن از میزان واردات دولت فرانسه پاره‌ای اقدامهای دیگر ازجمله رسیدن به‌توافق های دو جانبه با کشور های آسیایی و ژاپن بمنظور کاهش صادرات این کشورها به فرانسه نیز به عمل خواهد آورد.

در بررسی های مالی که وزارتخانه های اقتصاد وبازرگانی‌وتجارت‌خارجی فرانسه به عمل آوردند معلوم گردیدکه این کشور مقادیر هنگفتی‌کسری موازنه تجاری برای سال جاری دارد، و بمنظور کاستن از میزان این کسری لازم است سال آینده محدودیت های شدید در زمینه وارداتی معمول گردد.

شبکه جمع‌آوری گاز

لندن - آسوشیتد پرس اقتصادی- وزارت انرژی انگلستان یک موسسه بزرگ‌مطالعاتی‌وبررسی بمنظوررسیدگی و تحقیق در زمینه بودجه مالی ایجاد شبکه جمع‌آوری گاز طبیعی بوجود آورده است.

وزیر انرژی و سوخت انگلیس به پارلمان انگلیس اطلاع داد که با ایجاد سازمان جمع‌آوری گاز طبیعی از این پس گاز های بوجود آمده در منابع مختلف نفتی دریای شمال در یک نقطه جمع‌آوری شده و از آنجا به بنادر مورد نظر حمل خواهد شد. بررسی های اولیه بودجه ایجاد چنین مرکزی را حدود ۱٫٦ میلیارد دلار برآورده کرده است.

وزارت انرژی انگلیس نتایج مطالعات به عمل آمده در مورد ایجاد مرکز جمع آوری گاز را مورد بررسی قرار داده و بزودی تصمیم مقتضی‌دراین زمینه اتخاذ خواهد شد.

رونق اقتصادی لبنان پس از جنك

بیروت - رویترـرئیس اطاق بازرگانی و صنایع لبنان پیش‌بینی کرد که اقتصاد پس از جنگ داخلی لبنان رونق و شکوفائی حتی بیش از کشور های‌عربی تولیدکننده‌نفت خواهدداشت‌دراس کلیه فعالیت های اقتصادی و صنعتی لبنان صنایع ساختمان قرارخواهد داشت‌زیرا در پی خرابی های عظیم به بارآمدملزوم تجدید بناء و ایجاد مناطق مسکونی‌تازه غیر قابل انکاراست.

رئیس اطاق بازرگانی و صنایع لبنان پیش بینی کرد که تجدید ساختمان در مناطق مختلف بیروت ۳ الی ۵ سال طول خواهد کشید وهزینه‌ای معادل ۵ میلیارد دلار خواهد داشت.

از جمله محله هائی که در جنگ های داخلی ۱۸ ماهه لبنان تقریبا با خاک یکسان شد محله بازرگانی بیروت است بموجب تصمیم های گرفته شده دولت در نظر دارد در تجدید بناء محله بازرگانی بیروت اولویتی خاص قائل شود.

باپروازشبانه
«هما»
به اصفهان وشیراز
ازفرصت روزبیشتراستفاده خواهیدکرد
حرکت ازتهران ۲۰/۳۰ شب ویك بامداد
حرکت به تهران ۵/۳۵ بامداد
هواپیمائی ملی ایران «هما»

لامیراث کالادب: هیچ ارثی برای فرزندان بهتر از تربیت صحیح نیست

کتاب‌خوشبختی‌وسعادت بشر در سجایای اخلاقی‌است

غلامرضا توکلی یکی از برجسته ترین شاگردان کانون تعلیمات قرآن بیرجند میباشد حسن اخلاق و رفتار و ذوق واستعداد این دانش آموز عزیز گوامیراین استکه نیروی اخلاقی‌و معنویش تحت رهبری پدر و مادری باایمان تقویت گردیدمو نتیجه‌ای چنین‌درخشان وامیدبخش داشته است.

ما ضمن قدردانی از والدین محترم این دانش آموز عزیزو گرامی‌که تحت‌تعالیم عالیه‌اخلاقی ومعنوی دین مبین اسلام تربیت یافته است، موفقیت های روزافزونی را برایش آرزومندیم.

کانون‌تعلیمات قرآن بیرجند

آگهی

بطوریکه آقای شاپور اردشیرجی اعلام داشته‌اند تعداد ۱۱ برگ ازاوراق سهام این‌شرکت متعلق به ایشان بشرح‌زیر.
۳برگ از سهام یکصد سهمی از شماره ۲۸ تا۳۰
۸ برگ از سهام ده سهمی ۵برگ از شماره ۷۹ تا۸۳و ۳برگ ازشماره ۲۸۳٤ تا ۲۸۳٦ جمعا معادل ۳۸۰ سهم ده هزار ریالی که سود سهام سال ۱۳۵٤ آنرا نیز دریافت نداشته‌اند مفقود گردیده مراتب برای اطلاع اشخاص ذینفع کهاز سهام مزبور اطلاع داشته یا نسبت به اصل ومنافع‌آن ادعائی داشته باشند آگهی میشود که ظرف مدت‌یکماه‌ازتاریخ فوق این شرکت را (خیابان پهلوی چهارراه شاه کوچه سیمرغ پلاک۱٦) مستحضر دارند.
والادر پایان مدت نسبت بصدور سهام جدید بجای سهام مزبور اقدام خواهد گردید
شرکت سهامی عام سیمان فارس وخوزستان

تجدید آگهی مناقصه

سازمان‌آب‌قم در اجرای بند۲از تصویب‌نامه‌مورخ ۱۵ر۷ر۳۵ هیئت مدیره سازمان آب و با توجه به پروانه حفر شماره ۱۳۰۱ر۸۵۵ ـ۲۰ر٦ر۵۳ وزارت آب و برق ـ حفاری ـ لوله گذاری ـ شستشو ـ توسعه ـ پمپاژ ـ آزمایش ـنصب پمپ والکتروموتور پنج حلقه چاه جدید در بستر رودخانه‌را باشرایط زیر بمناقصه‌میگذارد.
۱ـ شرکت کنندگان در مناقصه باید دارای‌برگ صلاحیت حفاری از مقامات وزارت آب و برق بوده و ضمن پرداخت دو هزار ریال به‌حساب ٤۰۱۰ سازمان آب در بانک ملی شعبه‌قبو اخذ برگ‌مشخصات و نقشه محل چاهها از دفترسازمان آب پیشنهاد خود را تنظیم و تسلیم نمایند.
۲ـ پیشنهاد دهندگان باید مبلغ پانصد هزارریال اسناد خزانه‌یا ضمانت نامه بانکی به پیوست پیشنهاد جهت اجرای تعهد انجام کار به سازمان‌تسلیم نمایند.
۳ـواجدین شرایط درمناقصه بایدپیشنهادات‌خودرا دردو پاکت الف و ب لاک و مهر شده حداکثر تاپایان روز ۲۳ر۹ر۳۵ در قبال اخذ رسیدتحویل دفتر سازمان آب نمایند.
٤ـ پاکت الف حاوی ضمانت‌نامه بانکی بااسناد خزانه بمبلغ پانصد هزار ریال و فتوکپی برگ صلاحیت فنی ازواحد آب و برق وزارت‌آب و برق.
۵ـ پاکت ب محتوی اوراق تکمیل وامضاءشده شرایط و مشخصات و قیمت پیشنهادی خواهد بود.
٦ـ ابتداء پاکت الف بازخواهد شد وهرگاه مدارک و اوراق یاد شده ناقص باشد ازباز کردن و ترتیب اثردادن پاکت خودداری‌خواهدشدو پیشنهاد دهنده جزواجدین شرایط محسوب نخواهد شد.
۷ـ کمیسیون رسیدگی به مناقصه در ساعت‌ده صبح روز ۲٤ر۹ر۳۵ در سازمان آب تشکیل‌و پیشنهادات رسیده باز و قرائت خواهد شد وبه‌پیشنهادات مبهم و مشروط و ناقص ترتیب اثر داده نخواهد شد و سازمان در رد یا قبول‌یک‌یاکلیه پیشنهادات مختار است.
۸ـ هرگاه پس از تعیین برنده مناقصه ظرف‌مدت ۷روز پیشنهاد دهنده از اجرای ابلاغ‌شروع کارخودداری نماید مبلغ ضمانت‌نامه یا اوراق‌خزانه بنفع سازمان آب ضبط و نفر دوم برنده مناقصه شناخته خواهد شد.
۹ـ کلیه هزینه های مناقصه از قبیل درج‌آگهی و مالیات و عوارض و غیرمبعهده برنده مناقصه است.
مدیر عامل سازمان آب‌قم ـ احمد قراگزلو

گروه فرهنگی خوارزمی
ثبت نام کلاسهای تکدرس ششم طبیعی وریاضی در کلیه واحدهای خوارزمی ادامه دارد

موتورپمپ دیزل مارگو
موتورپمپ دیزل «مارگو»: موتورومولدبرق مارگو-قوی-ساده-ادزان. موتورپمپ دیزلی «مارگو» باصرفه‌ترین ومحکمترین پمپ برای آبیاری است. موتورپمپ مارگو بصورت ثابت وسیار، دراندازه وقدرتهای مختلف وبالوازم یدکی فراوان وارزان، درتمام نقاط ایران دردسترس شماست.
باداشتن موتورپمپ «مارگو» هرگز نگران کم آبی نخواهید بود. انواع مختلف موتورپمپهای دیزلی «مارگو» سوپاپ سرخود وگل کش ساخت کارخانجات معظم کرلوسکار اویل انجینز لیمیتد-پونا برای استفاد کشاورزی ومقاطعه کاران موجوداست
نمایندگی اقتصادی:
شرکت ایران مارگو محدود
خیابان ایزنهاور-شماره ۲۲۲
بین چهارراه اسکندری وکندی
ساختمان مارگو تلفن ۹۲۱۰۸۴-۹۲۱۰۸۳
Kirloskar
Margo
A Member of Engineering Export Promotion Council Calcutta (India)

زندگی امیرکبیر بر پرده تلویزیون

تئاتر شهر در فصل جاری جدید تاکنون برنامه تئاتری نداشته است. طی رفیعی استاد تئاتر دانشکده هنرهای زیبا براساس زندگی امیرکبیر نمایشنامه‌ای را تنظیم کرده که خود کارگردانی میکند. طی رفیعی با استفاده از بازیگران دانشجو در زمستان این نمایشنامه را در تئاتر شهر به صحنه میبرد. این نمایشنامه ضبط تلویزیونی میشود. از طی رفیعی سال گذشته نمایشنامه آنتیگون را دیدیم.

مرد اول و خیل بازیگران تئاتر

خسرو شجاع زاده ، ولی شهرانداری

چند هفته‌ایست که سریال تازه پرویز کاردان با عنوان مرد اول از تلویزیون پخش می‌شود. تفاوت این سریال کاردان با دیگر سریالهایش اینست که خودش در آن نقشی ندارد و برای ایفای نقشهای آن از هنرمندان خوب تئاتر بهره برده است از جمله ولی شهرانداری ، مهین شهابی ، خسرو شجاع‌زاده ، اسماعیل محرابی، حمیدطاعتی وگروهی دیگر که نهایت کوشش خود را در ارائه بازیهای خوب کرده‌اند. درمورد این مجموعه حرفهایی خواهیم داشت .

صحنه‌ای از فیلمشوهر آهوخانم که داود ملاپور ساخته بود.

شوهر آهو خانم سریال میشود

لابد بخاطر دارید که چند سال پیش داود ملاپور براساس رمان علی محمد افغانی، فیلمی ساخت با نام شوهر آهوخانم که در زمان خودش فیلم بحث انگیزی بود، اما ملاپور که نتوانست آن سبک فیلمسازی را ادامه بدهد، سینما را بکلی کنار گذاشت .

اما مساله اینست که شاپور قریب از سالها پیش حساسیتی در مورد این رمان داشت و همیشه قصدش این بود که براساس این رمان ، یک فیلم بسازد ، اما چندی است باین فکرافتاده که از شوهرآهوخانم یک سریال تلویزیونی بسازد البته این فکر درمرحله مقدماتی است و هنر پیشگانش هنوز تعیین نشده‌اند، اما برای ایفای نقش صید میران، شاپور قریب سه تن از بازیگران سرشناس تئاتررا در نظر دارد که البته انتخاب مشکلی‌است. تا آنجا که ما در جریان‌هستیم، شوهر آهوخانم در بیست و شش قسمت تهیه خواهد شد.

تلویزیون

برنامه های تلویزیونی زیر از طرف سازمان رادیوتلویزیون ملی ایران اعلام شده است مسئولیت هرگونه تغییر در ساعات وچگونگی برنامه‌ها با آن سازمان است .

برنامه اول کانال ۷

یکشنبه
۱۶ـ۰۰ اخبار
۱۷ـ۱۰ برنامه کودکان
۱۸ـ۲۰ برنامه ویژه ۲۱ آذر (تهیه شده درتبریز)
۱۸ـ۵۰ اخبار ورزشی
۱۹ـ۰۰ مسابقه بزرگ
۱۹ـ۳۰ خانواده
۲۰ـ۰۰ اخبار و تکویم تاریخ
۲۰ـ۴۰ شما وتلویزیون
۲۱ـ۴۰ برنامه ویژه ۲۱ آذر
۲۲ـ۰۰ موسیقی
۲۲ـ۴۵ برنامه ویژه ۲۱ آذر (مصاحبه با تیمسار هاشمی‌نژاد)

برنامه نیمروز دوشنبه
۱۲ـ۰۰ اخبار
۱۲ـ۰۵ حفاظت
۱۲ـ۲۰ ترانه‌های ایرانی
۱۲ـ۳۰ کمدی کلاسیک
۱۳ـ۱۰ ویژه تضاد
۱۴ـ۰۰ اخبار

برنامه دوم کانال ۹

یکشنبه
۱۹ـ۰۰ موسیقی و اسلاید
۱۹ـ۱۵ دکتر الیوت
۲۰ـ۰۰ شیوه‌های دیدن
۲۰ـ۴۰ اخبار
۲۱ـ۰۰ برنامه‌ای ازگروه متحقیق
۲۱ـ۲۰ سمک عیار
۲۲ـ۲۰ موسیقی کلاسیک
هرپایان : خبر و مجله خبری

برنامه بین‌المللی کانال ۵

یکشنبه
۱۴ـ۳۰ فیلم
۱۶ـ۰۰ خلاصه اخبار
۱۶ـ۰۵ ازمایشگاه‌دریائی ۲۰۲۰
۱۶ـ۲۷ خیابان سسامی
۱۷ـ۲۵ جوسی وپوسی‌کت
۱۷ـ۴۵ تیلمرمری آبی‌رنگ
۱۸ـ۱۰ روهاید
۱۹ـ۰۰ اخبار
۱۹ـ۳۰ شو جیمی‌استوارت
۱۹ـ۵۵ فیلم سینمائی
۲۱ـ۳۵ مری‌تیلرمور
۲۲ـ۰۰ اخبار
۲۲ـ۲۵ فیلم سینمائی

امشب در تلویزیون

عرض تبریک رئیس دانشگاه ساعت ۱۰ شبکه «مراسم ۲۱ آذر »

دراین برنامه مراسم روز ۲۱ آذر، روز نجات آذربایجان توسط واحد های مختلف ارتش های سه گانه مستقیما پخش میشود .

ساعت ۱۰ر۱۳ شبکه «توما »

توما در حال مسافرت با سیاه پوستی که بچه میفروشد برخورد میکند ودر تعقیب این جریان پی بموجود باندی میبرد که کارش فروش بچه است ودراین باندچند دکتر، پرستار ووکیل هم عضو هستند .

برنامه ویژه ۲۱ آذر از شبکه

در ساعت های ۱۲، ۲۰ر۱۸ ، ۴۰ر۲۱، ۴۵ر۲۲، از برنامه شبکه برنامه های مختلفی که برای روز ۲۱ آذر در نظر گرفته شده‌است پخش خواهد شد .

ساعت ۱۵ر۹ برنامه دوم «دکتر الیوت »

دکتر الیوت در حین رانندگی با اتوموبیل دیگری تصادف میکند ویکی از سرنشینان اتوموبیل بیهوش میشود. ودیگری بی‌آنکه از وضعیت دوستش چیزی بگوید. دکتر الیوت را تهدید میکند که آنهارا به مکزیک ببرد. زیراآنها از یك سوپرمارکت دزدی کرده‌اند.

ساعت ۲۰ر۲۱ برنامه دوم « سمك عیار »

در قسمت دهم این سریال‌می‌بینید که زیرك عیار ضمن‌گریز از چنك گزمه های مهران نجات دهند و داستان ادامه می‌یابد .

در تلویزیون چه خبر؟

«طیف نوری»

حسین صدر کارگردان‌جوان تلویزیون که چندی پیش در مصاحبه‌ای باروزنامه اطلاعات گفت جمع سازمانی مرا چدی می‌گیرد» در پنجمین فستیوال بین‌المللی فیلم تهران، فیلم‌کوتاه «زمان» ساخته او در قسمت مسابقه انتخاب و شرکت داده شد. نمایش براساس قصه‌ای بنام طیف نوری نوشته عباس زاهدی است . این نمایشنامه‌از برخورد های یک مرد باچهار زن حکایت میکند .

حسین صدر

«ویتزك»

نمایشنامه ویتزک نوشته‌ی گئورک بوخنر که به ترجمه کارگردانی پرویز خضرایی در تئاتر انجمن ایران وامریکا به صحنه‌آمد برای‌ضبط تلویزیونی آماده میشود .

ویتزک داستان مردمعمولی است که از همه سو توسط اجتماع لطمه می‌بیند و بسمت جنون کشانده میشود . دراین نمایشنامه فردوس کاویانی ، مهوش برگی ، داود آریا ، رضا ژیان ، فرخنده باور ، علی‌رضا مجلل،علی رضاهدایی، حسین اسماعیلی، منصورخلج، نسرین پورشیرازی ، ایرج آرتیموس و گروهی‌دیگربازی میکنند.

«کلفتها»

فرخنده باوربازیگرنمایشنامه «ویتزک» نمایشنامه کلفتها اثر ژان‌ژنه را برای صحنه وضبط تلویزیونی دردست تمرین‌دارد.

بهار درخاك

نمایشنامه «بهار در خاک» نوشته وکار ابوالقاسم‌معارفی بازیگر گروه «تئاتر امروز» وابسته‌به‌واحدنمایش‌تلویزیون در هفته آینده پخش خواهد شد.

در این نمایشنامه رضابابک، راضیه برومند ، بهرام شاه ـ محمدلو باز یدارند .

کارگردان فنی نمایشنامه انوشه درخشانی است .

قاسم سیف

«درون اطاق، بیرون اطاق»

نمایشنامه «درون اطاق ، بیرون اطاق» نوشته‌قاسم سیف به کارگردانی او در هفته‌آینده ضبط تلویزیونی میشود دراین نمایشنامه هوشنگ توکلی ، علی‌رضا مجلل ،علی‌رضا هدایی وحمید عبدالملکی بازی خواهند داشت.

کارگردان فنی نمایشنامه مسعود فروتن است . این نمایشنامه ضبط رنگی خواهد شد. نمایشنامه «درون اطاق ، بیرون اطاق» در دیماه ازبرنامه دوم نمایش داده میشود .

ابوالقاسم‌معارفی

ارثیه‌ی ایرانی

محمود محمد یوسف کارگردان تئاتر های تلویزیونی که چندی پیش کار خوب اورا در روزنه آبی دیدیم نمایشنامه دیگری از اکبررادی بنام‌ارثیه‌ی ایرانی‌رابرای ضبط آماده‌میکند. دراین نمایشنامه از گروه قبلی استفاده شده است منوچهر فرید ، آذرفخر ، داریوش ایران‌نژاد ، محسن سهرابی‌و محمد مطیع بازی خواهند داشت. محمود یوسف علاوه براین،نمایشنامه بینهایت = ۲ × ۲نوشته بهمن‌فرسی‌را با بازیهای‌پرویز ظهوری،داریوش ایران‌نژاد و بهمن فرسی در هفته آینده‌برای تلویزیون‌ضبط میکند .

بی نهایت=۲×۲

پرویز ظهوری بازیگرکارگردان و تهیه کننده برنامه های تلویزیونی بعد از مدتهادوباره بااین نمایشنامه به هنر بازیگری روی آورده است ..

محمد یوسف کارگردانی فن نمایشنامه‌ببرگزاز دانداندکار دکتر ممنونرا نیزبعهده‌خواهد داشت .

جدول ویژه شماره ۱۰۷۴

افقی:
۱ ـ آنچه مربوط به تمام ملتها باشد ـ کسیکه به خاطر کمی عقل از تصرف مال خود محروم باشد ۲ ـ پشت کردن دولت ـ نفس بلند ـ سپر ۳ ـ ضمیریست ـ سرشت و طبیعت ـ شهری در غرب ـ شیر گیاه در آن جریان دارد ۴ ـ خود بوئیدنش نیکوست ـ تفسیر اوستا ـ پشت سر هم ۵ ـ اثری از خواجوی کرمانی ـ سیاهی شهر از دور ۶ ـ صفت عدد ـ اثر ـ از نخست وزیران معروف انگلیسی ـ صد متر مربع ۷ ـ پایتخت را گویند ـ ثروت و دارائی ـ دلیل را جمع کنید ۸ ـ زود گذر ـ زرنگی پیشه کرد ـ سرای آخرین ـ فرشته‌ای در دین زرتشت ۹ ـ فروشگاه بکس است ـ راغب ـ از گلهای خوشبو ۱۰ ـ ماهی قرمز ـ سوت کش زمین مسابقه ـ عددیست ـ حرفی در زبان موسیقی ۱۱ ـ مدیست معروف پاریسی ـ اثری از سامرست موام ۱۲ ـ بدست آوردنشان کار هر کس نیست ـ رنگی است ـ از عوامل سرطانش دانند ۱۳ ـ حاجت و مقصود ـ ندبه و گریه ـ از سبزیهای خوراکی ـ علامت مفعول صریح ۱۴ ـ تکیه گاه ـ شکوه از جدائیها دارد ـ دوشیزگی ۱۵ ـ دین داراست ـ اثری از جک لندن باحرفی‌کم

عمودی:
۱ ـ ستارگان درخشان سیاست در دربار خلفای عباسی که ایرانی بودند ـ با آن به جان مهره می افتند چند تا امت. ۲ ـ پرنده ایست ـ دارائی و مال ـ بی عیب و کامل. ۳ ـ توانائی ـ مشهور ترین ملکه روسیه تزاری ـ از سر تلاشه فرزند را چنین خوانده‌اند ـ بشر ـ کاسه چوبی ـ روز گذشته. ۵ ـ آتش جنگهای داخلی از هستی ساقطش کرد ـ فلز گرانبها ـ بد صدا در حمام میخواند! ۶ ـ دانه آشی ـ مایه حیات ـ رطوبت کشیده ـ از علامات جمع ۷ ـ بره گوسفند ـ حاکم است و کشوری را اداره میکند ـ سرما خوردگی ۸ ـ حشره خونخوار ـ شیمی ارگانیزم. ۹ ـ واحدی در طول ـ از زبانهای رایج دنیا ـ یال اسب ۱۰ ـ دونده بیشتر میزند ـ پیمانی است بین چند کشور ـ با چین آیدا ۱۱ ـ سلام و تهنیت ـ عرق نیشکر ـ مظهر حیله گری است ۱۲ ـ مجازات شرعی ـ خردمند و با عقل ـ مقابل برگشت ـ بانک جرس ۱۳ ـ نشریات ـ از درجات نیروی دریائی ـ آخر ۱۴ ـ آگاه شدن ـ درد ها و رنجها ـ دستگاهی در موسیقی ۱۵ ـ به گرو گذاردن ـ بر زخم نهند ـ لباسی که پدرانمان می پوشیدند!

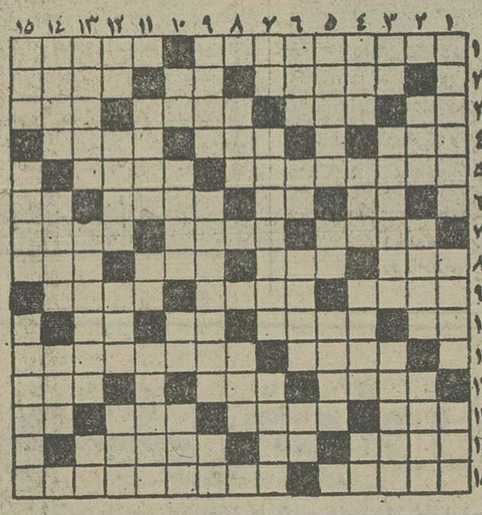

حل جدول عادی

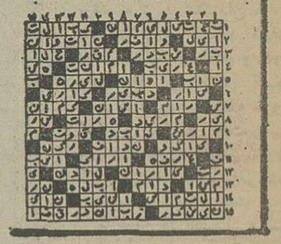

حل جدول ویژه

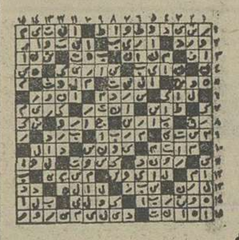

جدول عادی شماره ۹۵۱۲

افقی:
۱ ـ وقتی که خورشید و ماه میگیرد ـ فراهم شده ۲ ـ از راوی به جا مانده ـ پایه و بنیان ـ همیشه باعث بهم خوردن وضع اقتصاد شده ۳ ـ گل چسبنده ـ مظهر شیرینی ـ صدمه چشم زخم ـ صدو یازده ۴ ـ هنوز ده نشده ـ جگر خوار معروف ـ گرامی تر ۵ ـ در آن سر و صورت می آرایند ـ رنگ عزاداری ۶ ـ حرف تعجب ـ جزو اسرار است ـ از اجزاء امتحان رانندگی ـ تازه ۷ ـ در صراحی می نوشند ـ زمانی با بستن دخیل میگرفتند ـ خدا آباد ترش کند ۸ ـ قسمت سکسی پا ـ صورت غذا در رستوران ـ رنگی برای اسبی ـ بی تربیت از آن بهره نبرده ۹ ـ تردید در دلش خانه کرده ـ از حبیبان خدا ـ عزیزترین عزیزان ـ ۱۰ ـ شما در زبان فرانسوی ـ خانه ـ از دریاست و به دریا میرود ـ اثر چرکی ۱۱ ـ همیشه تشنه لب را گول زده ـ از استمداران معروف دوره قاجاریه ۱۲ ـ خانه های ریز عکس ـ در جنگ می گذارند تا از پیشروی دشمن جلو گیری کنند ـ شایسته ۱۳ ـ عقاید ـ آرزو ها ـ دستاویز و علت ـ گاهی بی دلیل می آیدا ۱۴ ـ به مقصود رسیده ـ اندک ـ تیز هوشی ۱۵ ـ قسمتی از لباس ـ شاید ساختنش مشکل مسکن را حل کند.

عمودی:
۱ ـ اگر به جائی برسد حق اوست ـ گرفتن و دادنش گناه است ـ از رقصیهای قدیمی اروپائیان ۲ ـ دیگر میل به غذا ندارد ـ از شهر های آذربایجان ـ جای استراحت در تابستان است ۳ ـ پر حرف می زند ـ پایتخت کشور کوبا ـ واگیری بیماری ۴ ـ مارشال معروف فرانسوی در جنگ دوم ـ نقطه مقابل فراموشی ـ طاقش یادگاریست از دوره ساسانیان ـ قدم یکپا ۵ ـ عکس العمل ـ قصد و اراده ـ خدای قادر مطلق در هند ۶ ـ کاریکه در آن حاجت به استخاره نیست ـ مزه دهان جمع کن ـ به صورت می زنند تا شناخته نشوند ـ بی سم و کاست ۷ ـ عدد شش عرب ـ هماهنگی در موسیقی ـ قابله ۸ ـ پول خرد هندی ـ طایفه ۹ ـ به راه گمراهی کشیده شده ـ لکه‌ای از گناه دامنش را نیالوده ـ نقس ۱۰ ـ بلی به زبان ایتالیائی ـ زود باور ـ علامت نداشتن ـ منزل ۱۱ ـ زمین بی آب و علف ـ از غزال خوشتر دانسته‌اند! ـ خانم به مو میزند ۱۲ ـ معشوقه کلاه مخملی ـ نام سیاهان بود ـ نرم از درشت جدا می کند ـ گاهی کار پیدا می کند ۱۳ ـ بی خانمان ـ بر اثر غرور در بینی می اندازند ـ علامت صفت تفضیلی ۱۴ ـ نوعی نمایشنامه است ـ فرزند شمشیر ـ زمانی به گردن اسیر می انداختند ۱۵ ـ مرغ سعادت ـ با تربیت ـ از یاد رفته.

تلویزیون رنگی
دنیای رنگی فیلیپس واقعی تراست
PHILIPS

تورهای زمستانی ارمیترا
ژانویه و کریسمس در اروپا یاخاوردور ؟
ارمیتراتور های ۱۵ روزه زیر را بشما عرضه میدارد :
۱ـ تورار وپا ۷۳۵ تومان
حرکت یکم دیماه حداکثر ۲۵ نفر
تهران ـ لندن ـ بارسلون ـ رم ـ کاپری ـ سورنتو ـ رم ـ تهران
۲ـ تورخاوردور
حرکت ۲ دیماه
۸۲۵۰ تومان
حداکثر ۲۵ نفر
تهران ـ بانکوك ـ سنگاپور ـ هنك‌کنك ـ تهران
شامل : هتل ، صبحانه ، ناهار، یک نیم روز گردش درشهرها باراهنمای محلی وفارسی زبان برای اطلاع از جزئیات بمنشانی زیر مراجعه فرمائید .
آژانس ارمیترا ـ خیابان عباس‌آباد ـ خیابان میترا تلفن های ۸۴۶۷۳۷ ـ ۸۵۱۶۷۰

اطلاعیه
لوه LOEWE
کلیه تلویزیونهای رنگی لوه ساخت آلمان علاوه بردارابودن کامپیوتر مخصوص برای تنظیم سکام وپال ، مجهزبه سیستم سکام مخصوص ایران نیزمی باشند.
لوه یك نام مطمئن درصنایع الکترونیکی آلمان غربی .
نمایندگی لوه ایتا آلمان.

آگهی
چون در نظر است ۲۱ دستگاه اتومبیل مستعمل دولتی اداره کل راه و ترابری و یکدستگاه اتومبیل استیشن تصادفی اداره کل امور اقتصادی و دارائی رضائیه را از طریق مزایده بفروش برساند خواهشمند است طالبین جهت هرگونه کسب اطلاع بیشتر بدایره کارپردازی امور اقتصادی و دارائی‌رضائیه و تلفن‌شماره ۲۳۹۴ تماس و یا به پاتلهای شهرستان که آگهی مربوطه در آنها الصاق گردیده مراجعه فرمایند .
خان احمدی
ذیحساب‌ورئیس‌اموراقتصادی ودارائی‌رضائیه

برنامه‌استثنائی
باکارا
هایده ستار
پونه ستاره‌رقص مازیار
آن کاراول
عربی سوزی یاشار
زیباترین برنامه سکسی جهان
نمایش سنتی تئاتر روحوضی
گروه «لوتس»
کمدین های محبوب
بالت دختران کره‌ای
بالت‌دختران انگلیسی‌در برنامه جدید
باکارا
تلفنهای رزرو ۸۹۵۱۷۷ـ ۸۹۸۲۰۸

مادر روزت مبارك
پس هستی من زهستی اوست
تا هستم و هست دارمش دوست
برای سهولت کار حساب وکتاب منزل برایت یک ماشین حساب کوچک کانن خریده‌ام تا خوشحال شوی.
مادر می‌پرستمت زیرا هرچه دارم از تو دارم.
امتیازات منحصر بفرد پالمترونیک 8 رقمی کانن:
محاسبه بسیار راحت تا ۸ رقم.
چهار عمل اصلی جذر واعشار.
کاملترین سیستم درصدگیری.
سیستم کنستانت اتوماتیک.
دکمه مخصوص جذر مستقیم ـ پا کار بسیار ساده.
لامپ آبی درشت جهت نمایش ارقام.
Canon Palmtronic 8
Canon Palmtronic 8
CALCULATION IN YOUR PALM
فروش در کلیه فروشگاه های فتومتروپل. شماره ۱ ، لاله‌زار جنوبی شماره ۲ ، ویلای جنوبی ، شماره ۳ ، نادرشاه خانه کانن کانون دوربین، تخت جمشید چهارراه بهجت آباد و کلیه نمایندگیهای کانن در تهران و شهرستانها.
کوبیک ۱۲۲

والیبال جام پاسارگاد ـ روز نهم

تبریزیها آسان در دام پرسپولیس افتادند

دوشنبه در تهران: دخانیات ـ عمران قزوین، تاج ـ راه آهن

پرسپولیس تهران ـ ملوان خرمشهر ـ ذوب‌آهن اصفهان وتهران جوان، چهار فاتح دیشب میدانها، در صحنه پیکارهای نهمین هفته والیبال جام پاسارگاد بودند که درتهران، خرمشهر، رشت‌وبروجرد به‌آنچه در پی‌اش بودند . دست یافتند.

پرسپولیس پیشاهنگ جام،در پایتخت، ماشین سازی تبریز را که باشکست حریفی‌چون دخانیات،نگاهها را متوجه خود ساخته بود ۰ـ۳ برد وشکست این‌چنین چیزی بود که‌پس از آن پیروزی پرغوغابرای تیم تبریزی انتظار نمیرفت .

«ملوان خرمشهر» باپیروزی ۲ـ۳ درخانه خود، سبب گردید یك باخت دیگربه حساب «دخانیات اصفهان» گذارده شودورقمهای‌شکست این حریف تا۸بالابیاید .

در حالیکه اصفهانی دیگر جام «ذوب‌آهن» در رشت روزگاری خوش‌داشت و میزبان خود «پیسی کولا»را ۰ـ۳برد که حساب یك‌گیم هم ۰ـ۱۵ بود .

تهرانجوان در بروجردیك«پیروزی» تازه گرفت که آنرا ۱ـ۳ برابر پاس بدست آورد ، این چهارمین برد تهرانجوانیها بود ،ضمن اینکه پاس بروجرد هنوز رنك پیروزی راندیده است .

ازهفته نهم جام، دوپیکار دیگر باقی است که دوشنبه در تهران برپا میگردد ، هردو بازی‌بدنبال‌هم‌در سالن محمدرضا شاه پهلوی‌انجام می‌گیرد که‌ساعت ۵ر۵ عصر دخانیات تهران به‌مصاف عمران قزوین میرود وپس‌از آن تاج وراه‌آهن جدال می‌کنند.

باآنچه تابحال در بازیها گذشته است، پرسپولیس با ۱۸امتیاز درصدر نشسته و ماشین سازی با۱۵ امتیاز در جای دوم قراردارودوجای سوم مال تاج با۱۴ امتیازست . اما با ۲دیدار دوشنبه جدول‌شکلی تازه خواهد یافت که دراین میان‌پرسپولیس مکانی محفوظ برای‌خود درپالای جدول دارد .

«ماشین سازی» برابر پرسپولیس آسان بدام افتادوپس ازدرخششی‌نیمبند در گیم نخست، در آخر ۰ـ۳ مغلوب میدان را ترك گفت.
اینجا ملکلو و چیتگر درقالب دو مهاجم مقابل دفاع کارگر پیشه‌وتاجری در کار حمله‌اند.

ملوان ۳ـ دخانیات اصفهان ۲

★ خرمشهر ـ شنبه ۲۰آذر ماه ۲۵۳۵ شاهنشاهی، سالن ورزشی خرمشهر ، (جام دوم پاسارگاد ـدور رفت)، ملوان خرمشهر ۳ (گیمها:اول۱۲ـ۱۵، دوم ۱۴ـ۱۶ ، پنجم ۱۳ـ۱۵)ـ دخانیات اصفهان ۲(گیمها:سوم ۱۴ـ۱۶ ، چهارم ۱۰ـ۱۵) ، سرداور: محمود رسالت پناه ، داور : منوچهر خاتم ،تماشاگر حدود ۴۰۰ تن. اخطار : صدری (مربی اصفهان).

ملوان : فرخی ، رستمی ، صفریان، انصاری ، صباغ ، پیری کاجکی- موشکاف.مربی: منصور آبادی .

دخانیات اصفهان : صمیمی، قریشی ، حق شناس ،رجبائی، جبل عاملی ، صمیمی ـ نصر، سجاد ، جلوانی ، تفنك ساز. مربی: صدری .

ملوان خرمشهر ودخانیات اصفهان علیرغم اینکه دو تیم ضعیف این جام می‌باشند و درته جدول رده بندی قرار دارند ،اما در برابرهم جدالی‌خوب‌وزیبا به‌نمایش گذاردند که پیروزی دراین دیدار از آن ملوان بود.

ملوانیها که بابرخورداری از میزبانی وحمایت تماشاگران خود به‌میدان آمدند درگیم نخست‌خوب ظاهر شدند و این گیم را۱۲ـ۱۵ از حریف که پابه‌پای آنها می ـ آمد، بردند .

ولی در گیم دوم ملوانیها با سختی ۱۴ـ۱۶پیروز شدند.

گیمهای سوم‌و چهارم رامیهمان برد و سرنوشت این دیدار به‌گیم پنجم کشیده شد که ملوانیها این گیم را نیز ۱۳ـ۱۵ از آن خود کردند و بازی را بردند .

حمایت تماشاگرخرمشهری‌یکی از دلایل بزرك پیروزی ملوان بود که علیرغم خستگی یاران این‌تیم وتلاش چشمگیر حریف، توانستند تیم خودی را یاری دهند و سهم بزرگی در پیروزی ملوان داشتند.

پرسپولیس ۳ـ ماشین‌سازی صفر

★ شنبه ۲۰ آذر ـ سالن شماره دو نصیری (جام دوم پاسارگادـدوررفت)،پرسپولیس ۳ (۱۴ـ۱۶ ، ۳ـ۱۵، ۴ـ۱۵)ـ ماشین سازی صفر، سرداور : محمود کشفی. داور:امیدحاتمی. تماشاگر حدود ۱۰۰۰ تن .

پرسپولیس: هوشنك ملك‌لو، امیر حیدری ، رضا چیتگر ، خسرو نیاکیان ، جلال شاه حسینی ، منوچهر آخشین .
مربی: توانائی .

ماشین سازی: یدالله کارگر پیشه ، بهمن افشاری، ایوب کریم پور، بهروز معالی ،قاسم تاجری ، حسین آبادی ،مربی: طهوری .

● ماشین سازی فقط درگیم اول چیزی را نشان دادکه ازدفاتح «دخانیات» انتظار میرفت و در دو گیم دوم وسوم زیر سایه قدرت کوبنده‌یاران پیشتاز نتوانست‌حرفی برای گفتن بیابد .

نمایش دلپذیر تبریزیها درگیم نخست که آنهاراتا برتری۱۱ـ۱۴ هم پیش برد ، سیمائی‌قدرتمند از تیمی که «دخانیات»را مغلوب کرده است، پدیدار ساخت ولی ماشین سازی از همین‌جا که یك قدم تا پیروزی در گیم اول فاصله‌داشت، زیر سلطه قدرت حریف افتاد و پس از اینکه این گیم را۱۴ـ۱۶ باخت. در گیمهای دوم و سوم هم ۳ـ۱۵ و ۴ـ۱۵ مغلوب شد!

در گیم اول، پرسپولیس با جهش ناگهانی حریف، نتوانست حرکت دلپذیری بیابد .

ولی از اواخر این گیم آهنك کوبنده‌اش را یافت و آنطورپیش رفت که تبریز باهمه امیدواریش در «گیرودار توانائی » حریف ، چون یك تسلیم شده بدون‌تردید و آسان جلوه‌گر شد .

پیسی صفر « ذوب‌آهن۳

رشت ، سالن نامجو : شنبه ۲۰ آذر ۲۵۳۵ ، «جام دوم پاسارگاد ـ دوررفت»، پیسی‌کولا رشت صفر ـ ذوب‌آهن اصفهان ۳ (گیمها : ۱۰ـ۱۵، ۱۲ـ۱۵ ، ۰ـ۱۵)، سرداوری خوب محمد باقرزاده ، داور عزت‌الله رحیمی ، تماشاگر ۱۵۰ نفر ، سالن سرد ویخزده ، ارزش بازی : ★★

پیسی‌کولا : ناصرمنصوری (۲) ، احمد نعمت‌زاده (۳)، حسین عبدالعظیمی (۳) ، عزیز تقی نژاد (۲) ، فریبرز رمزی (۱) ، یعقوب‌میرزائی (۱) ، عباس پلوخوئی (۱)، محمدعلی جوشیری (۱) ، فرامرز غلامی (۱) . مربی : منصور قافله باشی .

ذوب‌آهن : ماشاءالله فرخ منش (۳) ، محمود محب (۳) ، احمد سلطانی (۲) ، هاشم صفائیان پور (۲) ، بهروز میرزائی(۱)، حسین پاکدل (۱) ، حسن حسینی (۱) . مربی : رنجبر

● ذوب‌آهن ، نالان از سرمای حاکم برسالن ، گیم‌اول را بی‌تفاوت آغاز کرد ، و اصفهانی‌ها ، بیشتر به گرم کردن خود پرداختند ، تا مبارزه با حریف !

این بود ، که پیسی ۵امتیاز جلو افتاد ، ولی ذوب‌آهنی‌ها با وجود بی‌تفاوتی ، با کمی تحرك ، مبارزه گیم اول را ۱۰ـ۱۵ بردند .

بهترین چهره پیسی در گیم دوم بود ، اما چه سود که منصوری مرد همیشه پرتوان رشتی‌ها ، این بار چیزی‌برای گفتن نداشت،و هیچگاه‌بدینسان نزول نکرده بود .

ذوب‌آهنی‌ها که حریف را آسان و ضعیف دیده وحکومت روی تور را به رشتی‌هاسپرده بودند ، وقتی دوندگی و تلاش مضاعف میهمان را برای پیروزی در گیم دوم دیدند ، از لاك بی‌اعتنایی درآمده ، در حالیکه ۹ـ۱۲ عقب بودند، حریف را در همین جا ، طلسم کرده ، ۶ امتیاز پیاپی گرفته و ۱۲ـ۱۵ پیروز شدند .

گیم سوم ، پیسی‌صحه‌برقدرت کاملا برتر تیم اصفهانی نهاد ، و خسته و ناتوان و پس از صرف انرژی زیاد در دو گیم قبلی بازی را ۰ ـ ۱۵ باخت و خیلی راحت تسلیم شد .

پاس ۱ـ تهرانجوان۳

★ بروجرد ـ شنبه ۲۰آذر ۲۵۳۵ شاهنشاهی، سالن محمد رضا شاه پهلوی، جام دوم پاسارگادـ (دور رفت)، پاس بروجرد ۱ (گیم سوم ۹ـ۱۵)ـ تهرانجوان ۳ (گیمها:اول ۱۱ـ ۱۵، دوم ۹ـ۱۵، چهارم ۱۲ـ ۱۵)، سرداور : دهقانی،داور: رضانیلی ، تماشاگر بیش از ۱۵۰۰ تن.

پاس: صلاحی، عهدی ، کیهانی، حجتی، کلانتر ،انظاری ـ فخری، سروری، شجاعی. مربی: مطهری.

تهرانجوان: قبادی ، خسرو نظافت دوست، حسین‌تهرانی، فکوری، می‌آبادی، بابائی ـ ابهری، کاظمی، کریمیان ،ابن تراب. مربی: حسین تهرانی.

تهرانجوان این بار دربروجرد و درمقابل تیم پاس صاحب پیروزی شد وتعداد بردهایش‌رابه۴رساند.

پاس علیرغم اینکه خوب آغاز کرد و در گیم اول تا امتیاز ۱ـ۹ ازحریف پیش بود نتوانست به‌این برتری ادامه دهد و درپی کسب دوامتیاز ۱۴ امتیاز، از دست‌داد وگیم را ۱۱ـ۱۵ به حریف‌واگذار کرد!

تهرانجوانیها در گیم دوم نیزبه پیروزی رسیدند. ولی در گیم سوم با پاس، جنگنده‌ای مواجه شدند که گویا تازه بخود آمده‌و سرانجام گیم سوم را ۹ـ۱۵ از دست دادند.

این تنها برد میهمان بود چرا که تهرانجوان با پیروزی ۱۲ـ۱۵ در گیم چهارم بازی را برد و بروجرد را با کسب یک پیروزی دیگر ترک کرد ضمن اینکه‌نمبری شکست را بحساب پاس گذارد .

خبرهای کوتاه ورزشی

مسابقه‌های قهرمانی نیروی زمینی در مشهد

مشهد ـ سالن والاحضرت رضا پهلوی : دیروز سومین دوره مسابقات قهرمانی نیروی زمینی‌شاهنشاهی با شرکت ورزشکاران لشگر ۷۷ خراسان ، یگانهای مقیم مرکز و مناطق ۱ و ۲ کشور با حضور دکتر ولیان نیابت تولیت آستانقدس رضوی‌و استاندار خراسان افتتاح شد .

در مراسم افتتاح مسابقات که با انجام دومبارزه کشتی همراه بود ، ۱۵۰۰ نفر تماشاگر حضورداشتند.

پیکار ورزشکاران نیروی زمینی ، مدت ۹ روز در رشته های کشتی آزاد ، ژیمناستیک ، پینگ پنگ ، شطرنج ، دو صحرانوردی و شمشیربازی ادامه می‌یابد.

نخستین مبارزه کشتی دیروز در وزن ۴۸ کیلو بود که با پیروزی ضربه فنی عزت‌زاده از یگانهای مرکز برابر سهراب سهرابی از مشهد پایان گرفت .

در پیکار بعدی که در وزن ۵۲ کیلوبود، علیرضا محمدی از منطقه ۱ ، با ضربه فنی‌ازسد حسین‌علی‌آبادی کشتی‌گیر یگانهای مستقل گذشت .

دورکورد تازه برای ۷۵کیلوئی‌ها

یک وزنه‌بردار نوخاسته روسی در جریان مسابقه های داخلی شوروی که تنی از بزرگان وزنه‌برداری این کشور نیز در آن رقابت داشتند دو رکورد تازه برای دسته ۷۵ کیلوئی های جهان خلق کرد .

یوری واردانیان که در حرکات یکضرب و دوضرب برنام یوردان مینکف قهرمان المپیک و والری اسمیرتوف رکورددار دو ضرب خط کشید در هرحرکت ۵۰۰ گرم بیش از رکورد جهان وزنه بلند کرد .

او در یکضرب ۵ر۱۵۵ کیلو را موفقیت‌آمیز بالای سر برد و در حرکت دوضرب نیز ۱۹۳ کیلو مهار او شد ، البته این هردو حرکت را وزنه‌بردار روسی در بار چهارم بثبت رسانید و رکورد ۳۴۵ کیلوئی یوردان میتکوف بلغاری در مجموع همچنان دست نخورده باقی ماند .

شوروی‌ها پس از غروب ویکتور کوزنتسف ، در این وزن همیشه در سایه بلغارها قرار داشتند و اگر پیروزی سال ۱۹۷۵ پیترونزل آلمانی را نادیده بگیریم همواره در این چند سال بلغارها خود را بردیگران تحمیل کرده‌اند .

حالا باید دید میتکوف وزنه برداری که در مونترال مدال طلا برد در مقابل رکورد شکنی قهرمان روسی چگونه عمل خواهد کرد ؟

جام تفلیس درراه است

برای شرکت در هفدهمین دوره مسابقه های‌بین‌المللی جام تفلیس فدراسیون کشتی ایران در خلال این هفته تیم اعزامی به گرجستان شوروی را با توجه به مسابقه های جام آریامهر انتخاب میکند .

در دو سال گذشته تیم های ایرانی بدترین نتایج را در جام تفلیس بدست آوردند ، این بدترین نتایج چیزی نیست جز دریافت یک مدال در رده‌بندی حقیقی. آنهم از کم‌ارزش ترین نوع : برنز .

مسابقه های جام‌تفلیس که در روز های ۶ـ۷ـ۸ـ۹ بهمن ماه درتفلیس مرکز گرجستان‌شوروی خواهد بود، این‌بار هم شاهد حضور ۱۰ ایرانی در جام خواهد بود ، هنوز مشخص نشده که آیا ایران ترکیبی کامل خواهد داشت یا در بعضی از اوزان با دو شرکت‌کننده گام در راه مبارزات خواهد گذاشت .

دیروز در فدراسیون کشتی با حضور دبیرفدراسیون و مربیان کشتی ایران نشستی سه ساعته برقرار بودکه در این گردهم‌آئی مربیان به شناسائی سایه ، روشن‌های جام و نارسائی های این دوره وقت گذرانی کردند .

بلور که نخستین سخنران جلسه بود از مشکلات جام و تلاش مربیان و کار تحسین انگیز قهرمانان گفت و سیروسپور از فقر سنگین وزن و بی‌تفاوتی این گروه و دیگران یعنی رحمت‌الله غفوریان ، محمود معزی‌پور ، نبی‌سروری ، اکبر حیدری نیز درباره برخی نارسائی های جام گفتگو کردند . این جلسه خصوصی پس‌ازسه ساعت بپایان رسید و انتخاب نفرات اعزامی به تفلیس به بعد موکول شد .

۱۴ تیم در بسکتبال قهرمانی زنان آفریقا

در داکار مرکز سنگال اعلام شد تیم‌های ملی بسکتبال دختران ۱۴ کشور در ششمین دوره مسابقه‌های بسکتبال زنان افریقا که از ۲۵ دسامبر تا ۲ ژانویه در داکار برگزارمیشود شرکت میکنند. دور مقدماتی مسابقه‌ها در ۲ گروه جداگانه انجام خواهد شد.

الجزایر ـ تونس ـ مصر ـ سودان ـ سومالی ـ مالی ـ غنا ـ گابون ـ توگو ـ ساحل عاج ـ زئیر ـ گینه ـ افریقای مرکزی و سنگال تیم‌های حاضر در این دوره هستند.

بسکتبال دختران تهران

باشکست ۷۳ـ ۷۷ افسر :

قهرمانی درانتظار «ایرانا» است

دختران ایران دیشب باشکست افسر، در فاصله یک روز بپایان مسابقات بسکتبال دختران باشگاه های تهران، عملا فاتح عنوان قهرمانی شدند. چه شهباز حریف آخر ایرانا بی‌تردید قادر نیست برای این یاران خطر ساز باشند.

سرنوشت پیکار پرحرارت‌افسر ـ ایرانا با دوشوت اختلاف روشن شد که ایرانا ۷۳ـ ۷۷ فاتح میدان را ترک گفت.

سالن پراز تماشاگر نصیری و رقابت گرم دو رقیب بزرگ ،شبی دلپذیر را برای بسکتبال دختران پایتخت جلوه‌گر ساخت.

ایرانا این بازی پرهیجان و حساس را پس از ۴۰ دقیقه‌تلاش دوتیم، بااختلاف تنها ۴ امتیاز بسود خود پایان داد که این پیروزی‌عنوان قهرمانی‌باشگاههای بسته اول دختران تهران رابرای ایرانا بارمغان آورد.

نیمه نخست این دیدار که در سالنی لبریز از تماشاگر برگزار شد، بانتیجه ۳۵ـ ۴۷ و با ۱۲ امتیاز اختلاف بسود ایراناخاتمه پذیرفت.

دختران پرتلاش افسر در نیمه دوم آنچنان حریف بزرگ خود را زیر حملات پیگیرو سریع‌خود قرار دادند که تفاوت امتیازات نیمه نخست را به حداقل رساند ودر فاصله دو دقیقه مانده‌به‌پایان نتیجه تا ۷۱ـ۷۳ بسود ایرانا نزدیک ساختند ولی بهر ترتیب پیروزی از آن ایرانا بود.

در این دیدار شهلا حجت و مهین کورمچیان دو یار خوب ایرانا در دقایق ۳۴و ۳۸ با ۵ خطا بازی را ترک کردندو تیم خود را تنها گذاردند که‌بهر ترتیب دیگر یاران این تیم پیروزی را برای تیم خود حفظ کردند وهنگامی که سوت پایان بصدا درآمد حساب امتیازات ۷۳ـ ۷۷ بسود ایرانا بود.

دیشب ابتدا تیمهای آرارات و شهباز باهم روبرو شدند که شهبازیها در میان شگفتی همگان نیمه نخست را با حساب ۱۴ ـ ۱۶ بسود خود پایان دادند و میرفتند تا سومین شکست را به حساب آرارات بگذارند ولی نتوانستند به‌این مهم نایل آیند.

در نیمه دوم آرارات با سود‌جوئی از هراچیک گریگوریان‌یار سابق و قدیمی این تیم بازی را در اختیار گرفت و در پایان ۲۷ـ۴۵ به پیروزی رسیدند.

در دیدار دوم دیروز تیمهای تاج و شهریار برابر هم قرار گرفتند که تاجیها پس از برتری ۱۴ـ۴۲ در نیمه نخست ، درپایان بانتیجه ۲۷ـ ۸۷ به پیروزی رسیدند وچهارمین شکست را به حساب شهریار گذاردند .

کیسینجر در دیدار چلسی ـ وولورهامپتون

هنری کیسینجر وزیر امور خارجه ایالات متحده امریکاکه این روزها در لندن بسرمیبرد، دیروز بهمراه‌آنتونی کروسلند وزیر امور خارجه انگلیس در دیدار دو تیم دسته۲ انگلیس چلسی وولورهامپتون درجمع تماشاگران قرار داشت .

این بازی ۳ـ۳ مساوی تمام شد.

مسابقه های فوتبال باشگاهی انگلیس

برف وسرما، لیورپول رابصدر باز گرداند

برف ویخبندان برای‌دومین هفته پیاپی ، نیمی از برنامه مسابقه های فوتبال باشگاهی انگلیس را برهمزد . دیروز از جمع ۱۱ بازی دسته اول ، پیش‌از ۷ مسابقه آغاز شدکه دیدار بین‌نیوکاسل وایپسویچ پس‌ازیک‌نیمه بازی بدلیل سرما نیمه‌کاره ماند .

معهذا در چنین روزی ، لیورپول قهرمان فصل پیش با ۲ گلی که در ۴ دقیقه آخر مسابقه با کوئینز پارک رنجرز بثمر رسانید ، باردیگر به‌صدر جدول صعود کرد . و این به لطف به پایان نرسیدن بازی ایپسویچ صدرنشین میان‌هفته بدست آمد . البته قطع بازی در نیوکاسل زیاد هم به‌ضرر ایپسویچ تمام نشد . چون‌این تیم در همان یک نیمه ، یک گل عقب افتاده و پل مارینر گلزن خود را بدلیل آسیب دیدگی ازدست داده بود .

حالا لیورپول با ۲۷ امتیاز از ۱۸ مسابقه در اوج جای دارد و ایپسویچ با یک امتیاز و یک مسابقه کمتر دوم می باشد . منچستر سیتی که دیروز با تاتنهام ۲ـ۲ مساوی کرد در جای سوم می باشدو ۲۳ امتیاز دارد .

منچستر در حقیقت این مساوی را پس‌از شکست در نیمه‌راه بدست آورد . در ۲۴ دقیقه اول بازی این تیم ۲گل از دست داد . پیترتیلور یار تازه تاتنهام این هر۲ گل را بثمر رسانید .گل‌اول در دقیقه سوم زده شد و در دقیقه ۲۴ نتیجه دو برابر گردید .

۲گل تلافی منچستر

با شروع نیمه‌دوم، منچستر مقاوم تر و مهاجم تر شد . دقیقه ۵۰ بریان‌کیدبا ضربه‌سر یک گل زد . پل‌پاور هم‌بفاصله ۱۰ دقیقه برای گل دوم دژ دفاعی تاتنهام را درهمشکافت. این بازی بیش‌از ۲۴۶۰۸ نفر تماشاگر نداشت .

پیروزی تازه لیورپول

کم‌مانده بود که لیورپول‌با بدشانسی از یک پیروزی‌دور بماند . اگرچه در ۴ دقیقه‌آخر این تیم با۲گلی که زدپیروزی را بدست آورد. تا پیش‌ازاین مهاجمان لیورپول۴بار بعوض گل ، تیر های دروازه حریف را هدف گرفته بودند .

لیورپول از لحظه شروع بازی ، کوئینز پارک‌رنجرز را زیر رگبار حملاتش گذاشت . اما این رنجرز بود که با گل دقیقه ۲۵ خود از لیورپول پیشی گرفت . دون‌گیونس با یک سانتر خوب شانس گل‌را به پیتر ایستو بخشید .

با این گل ، لیورپول‌طوفانی عجیب بپا کرد و ۲ بار کوین کیگان و فیل‌نیل تیر دروازه کوئینز پارک‌رنجرز را بلرزه انداختند.سرانجام جان‌توشاک در دقیقه ۳۴ گل مساوی را زد .رنجرزدر نیمه‌دوم‌لحظه‌ای امان نداشت . اما تا ۴ دقیقه به پایان فیل‌پارکز دروازه‌بان رنجرز با تلاشی فوق‌العاده ، بهر شکل دروازه‌اش را از سقوط رهانیده بود .

تا اینکه دردقیقه ۸۶ کوین کیگان با نفوذی عالی گل برتری تیمش را زد و ۲ دقیقه بعد روی یک ضربه کرنر که استیو هایوی زننده آن بود، کندی سومین توپ رابدرون دروازه تیم لندنی فرستاد .

نتایج روز هیجدهم

بیرمنگام ۲ـ ساندرلند صفر
کاونتری ۴ـ اورتون ۲
لیدز ۱ـ آستون ویلا ۳
لیورپول۳ـکوئینزپارک‌رنجرز۱
تاتنهام ۲ـ منچسترسیتی ۲
وست برومویچ۲ـ لسترسیتی۲

رده‌بندی :

۱ـ لیورپول ۲۷ امتیاز ۲ـ ایپسویچ ۲۶امتیاز ۳ـمنچستر سیتی ۲۳ امتیاز ۴ـ نیوکاسل ۲۲ امتیاز۵ـ آستون ویلا ۲۱ امتیاز .

بریان‌کید، (نفر وسط) بچه‌پونایتدی پیشین حالا گلزن محبوب‌منچسترسیتی شده‌است. آنهفته ۲ گل به دربی زد و دیروز هم درمقابل تاتنهام یکبار به دروازه‌حریف‌چنگ انداخت. تصویر او راپس‌از شلیک توپ در مقابل استیو پاول مدافع دربی نشان می‌دهد . دنیس تیوارت بازیگر منچستر نیز در عکس دیده می‌شود.

مسابقه های کاراته جام پهلوی

مسابقه های کاراته « جام پهلوی » دیشب در سالن محمدرضا شاه پهلوی افتتاح گردید ومبارزات‌دورمقدماتی آن صبح امروز پایان‌گرفت.

این مسابقه‌ها ، فاقد مبارزات تیمی خواهد بود، و بعد از ظهر امروز، چهره های‌برتردیدارهای«انفرادی» که با انجام پیکار های یک حذفی شناخته شده‌اند ، به مبارزات فینال جام دست برمی‌دارند .

۱۲۶ کاراته‌کار از تهران و ۴۰ کاراته‌کار ازشهرستان های اصفهان ، شیراز و گنبدکاوس ، جمیع شرکت کنندگان در پیکار های جام را تشکیل داده‌اند .

ایران و ایتالیا درمورد مبادله صنایع دستی بتوافق‌رسیدند

صنایع دستی ایران در نمایشگاه ناپل بمعرض‌نمایش گذاشته خواهد شد .

بمنظور مبادله تولیدات صنایع دستی ایران و ایتالیا و آشنائی بیشتر با نحوه کار وچگونگی ایجاد بازار فروش در کشور ایتالیا ، جلسه‌ای با حضور آقایان دکتر انریکو ـ بیویلاکو رائیس مرکز بازرگانی ایتالیا در ایران ـ امیرهوشنگ شیرزادی‌کارشناس مرکزبازرگانی ایتالیا در ایران ، توفیقی‌مدیر صادرات و خانم زند کریمی مدیرامورا‌قتصادی و سرپرست مدیریت فروش مرکز صنایع دستی ایران وابسته بوزارت صنایع و معادن و آقایان چیروچریللو رئیس گروه صنایع دستی ایتالیا و رئیس‌کل سندیکای صنایع دستی ایتالیا و همراهان در مرکز صنایع دستی ایران تشکیل شد که طی آن طرفین درمورد کار های دستی دوکشور بتفصیل صحبت کردند و بتوافق های ارزشمندی دست یافتند .

در این جلسه ابتدا از انواع تولیدات صنایع دستی ایران‌صحبت شد و گفته شد صنایع‌دستی ایران‌براثرتوجهات فراوان علیاحضرت شهبانو ارزش و اعتبار واقعی خودرا بدست‌آورده و امروزه‌ایرانیان خود یکی از خریداران عمده این صنایع محسوب میشوند. هدف اولیه‌مرکز صنایع دستی ایران ، توسعه تولید و بهبود تولید و کمکهای فنی ازقبیل، طراحی ، تهیه مواد اولیه بخاطر اینکه‌صنعتگر با دلگرمی بیشتر کار کند و بر میزان تولیدش بیفزاید .

مرکز صنایع دستی ایران‌با روشی که پیش گرفته ترتیبی داده تاصنایع مورد نظربدون واسطه بدست مصرف کننده برسد و بهمین جهت حداقل قیمت برای اجناس حاصله در نظر گرفته شده است هیئت ایتالیائی‌مذکور که هفته‌گذشته نمایشگاهی از کار های دستی ایتالیا را در زمینه عینک‌وزینت آلات در هتل اینترکنتی‌نانتال برگزار نمود دعوتی بعمل آورد تا صنایع دستی ایران‌در نمایشگاه ناپل که در آینده نزدیک‌در ایتالیا برگزار میشود شرکت داشته باشد و این همکاریها متقابلا در سالهای آینده ادامه پیدا کند .

دراین ملاقات طرحهای اصیل ایران که جنبه سنتی و ملی دارد مورد توجه خاص صاحبان صنایع دستی کشور ایتالیا قرار گرفت .

وبنابگفته آنان تنوع‌طرحها وگیرائی‌آنها میتواندجوابگوی بیست‌سال آینده در بازارهای جهان باشد . و در نتیجه کوشش و فعالیت شرکت سهامی صنایع دستی ایران و فعالتهای مداوم وزارت صنایع و معادن آینده درخشانی در صنایع دستی ایران بچشمی خورد .

مرکز صنایع دستی ایران بخاطر استقبال کم سابقه‌ای‌که سایر کشورها ظرف چند سال گذشته نسبت بمحصولات آن داشته‌اند با جدیت فراوانی در صدد ایجاد مراکزی درکلیه کشور ها می باشد که حاصل این اقدامات در آینده خیلی نزدیک مشهود خواهد شد .

هیئت های ایتالیائی‌وایرانی که در جهت صنایع دستی‌دو کشور فعالیت دارند در خاتمه مذاکرات خود باین نتیجه رسیدند که هرچه زودتر نسبت بمبادله صنایع دستی دوکشور اقدام نمایند و زمینه‌ای هرچه بیشتر برای‌عرضه ساخته های دستی ایران وایتالیا فراهم آورند .

مسابقه های فوتبال بشگاههای‌آلمان‌غربی

مونشن گلادباخ باشکست بایرمونیخ قهرمان نیمه‌فصل شد

آلمانها تا۲۵دی به‌تعطیلی رفتند

بورشیا مونشن گلادباخ قهرمان باشگاههای آلمان با شکست ۰ ـ ۱ بایرمونیخ رقیب شانه به شانه خود ، فاتح مقام قهرمانی نیمه فصل شد . برد مونشن گلادباخ در هفدهمین روز این تیم را با ۲۷ امتیاز در صدر نگاهداشت و بایر با شکستی که نصیبش شد با ۲۲ امتیاز در رده سوم باقی ماند .

دیدار بایرمونیخ ـ مونشن گلادباخ در نیمه اول بدون گل سپری شده بود . لیکن‌در دقیقه ۵۲ آلن سیمونسن‌مهاجم دانمارکی مونشن گلادباخ گل برتری تیمش را بثمررسانید . این مسابقه با درهای بسته و در حضور ۳۴۵۰۰ تماشاگر انجام شد .

بزرگترین حادثه روز را تیم فانوس قرمز جدول ، روتوایس‌اسن خلق کرد که موفق‌شد اینتراخت‌برانشویکرا با ۲ گل مغلوب کند . اولین گل را لورانت در دقیقه ۸ زد و ویکزوفسکی در دقیقه ۱۷ نتیجه را به ۰ ـ ۲ تغییر داد. از این بازی فقط ۸ هزار تن دیدن کردند و تیم میهمان تنها گل خود را در دقیقه ۷۷بدست آورد .

اف . سی . کلن و هامبورگ دو بزرگ دیگر باشگاههای آلمان نیز در این هفته با شکست همراه شدند . کلن که وردربرمن را دیدار میکرد باوجود برتری ۰ـ۱ در پایان وقت ودرپایان۱ـ۲ مغلوب‌شد. دیترمولر در دقیقه ۲۸ گل برتری کلن را زده بود . اما در نیمه دوم مولنر در دقیقه ۵۳ و بفاصله یکدقیقه روئبر برای وردربرمن گل بدست آوردند . این مسابقه ۲۲هزار تماشاگر داشت .

اف . سی . کایزرزلاوترن یکی از تیم های قعر جدول در هفته هفدهم با یک پیروزی ۱ـ۳ شادمانی غیرمنتظره‌ای داشت . پیرونگ در دقایق ۱ و ۸۰ دوبار دروازه تنیس بورشیا برلین را باز کرد . توپمولر بفاصله یکدقیقه بپایان گل سوم تیم خود را هم زد . حریف تنها یک گل داشت که آنهم در دقیقه۲۶ بوسیله‌وندت بثمر رسید .

بالاترین رقم تماشاگر

بالاترین رقم تماشاگر در این روز متعلق به‌بازی‌بورشیا دورتموند و شالکه بود . این دو حریف طی دیداری‌تماشائی ۲ـ۲ مساوی کردند. بونگارش در دقیقه ۵ اولین گل را برای شالکه زد . ۲۱ دقیقه بعدهارتل موفق به کسب نتیجه مساوی برای دورتموند شد . بفاصله ۱۱ دقیقه مدیر بار دیگر شالکه را پیش انداخت و با همین نتیجه ۱ـ۲ میهمان وقت اول پیروز ماندند .

دورتموند همه قدرتش را برای زدن گل مساوی در نیمه دوم بکار بست و بالاخره هم لی‌پنس در دقیقه ۷۸ کار را تمام کرد .

نتایج روز هفدهم

بوخوم ۴ ـ هامبورگ ۲
دویزبورگ ۳ـکارلسروهه ۱
مونشن‌گلادباخ ۱ـ بایرمونیخ صفر
روتوایس‌اسن۲ ـ اینتراخت برانشویک ۱
کایزرزلاوترن ۳ ـ تنیس بورشیا برلین ۱
وردربرمن ۲ ـ اف . سی. کلن ۱
بورشیا دورتموند ۲ ـ شالکه ۲
هرتابرلین ۱ ـ ساربروکن ۱
اینتراخت فرانکفورت ۱ ـ دوسلدورف ۱

رده‌بندی : ۱ـ بورشیا مونشن گلادباخ (۱۲ برد ، ۳ مساوی ، ۲ باخت ، ۳۷ گل زده ، ۱۶گل خورده) ۲۷ امتیاز ۲ـ اینتراخت برانشویک ۲۳ امتیاز ۳ ـ بایرمونیخ ۲۲امتیاز

تلفن‌های سرویس حوادث روزنامه اطلاعات: ۳۲۸۲۱۰-۳۲۸۲۲۳-۳۲۸۲۵۶-۳۲۸۳۲۷-۳۲۸۶۲۹و۳۱۱۲۱۲

چگونه میتوان به رایگان صاحب دهها قالی نفیس شد؟!

قالی فروش تهرانی ۵ قالیباف را به زنی گرفته!

یک قالی فروش که درکاشان واردکان یزد ۵ زن عقدی گرفته، دیروز در تهران بازداشت شده این مرد، نخبه‌ترین دختران قالیباف را عقد میکردتا برایش قالی‌ببافند. بدین ترتیب قالی فروش تهرانی بی‌آنکه دیناری دستمزد بپردازد، صاحب دهها قالی نفیس وگرانبها شده است.

دختر جوانی بنام «سینو» که پس از ٤ سال تحصیل دراروپا، اخیرا بکشور بازگشته، چندی‌قبل علیه نابدری‌خود شکوائیه‌ای‌تسلیم ماموران کرد. «سینو» در شکایت خود نوشته است:

هنگام تحصیل در اروپا مادرم در نامه‌ای برایم نوشت که بامرد خوبی آشنا شده و قرار است باوی ازدواج کند. من که پس از مرگ پدر، همیشه مادرم را تشویق میکردم ازدواج‌کندباردیگر باو توصیه کردم که اگر آن‌مرد را پسندیده حتما همسرش شود. چندی قبل من فارغ‌التحصیل شدم و بوطن بازگشتم. شانزدهروز در کاشان میهمان مادرم بودم. در این مدت ناپدریم که «حسین» نام دارد ۲ بار بکاشان آمد وهربار پس از یک شب توقف، خانه را ترک کرد. من سعی کردم‌در همین مدت کوتاه، بزندگی گذشته ووضع فعلی او آشنا شوم. «حسین» در مقابل پرسشهای من خود را از نظر مالی بسیارفقیر معرفی کرد و گفت که بارنج فراوان، مواد اولیه‌بافتن قالی‌را تهیه میکند و در اختیار مادرم‌که قالی‌باف بی‌نظیری است، میگذارد ووقتی قالی آماده شد، آنرا میفروشد وباز کار بهمین ترتیب ادامه می‌یابد.

نحوه گفتار و حرکات وبویژه پاسخهای شد ونقیضی که او بپرسشهای من داده بود، مرا مشکوک کرد. ولی از آنجا که مادرم قلبا باو علاقه داشت ومن نیز در تشخیص خود دچار تردید بودم، آنان را بامان خدا گذاشتم. ومرتهران‌بکار مشغول‌شدم.

یکروز که بایکی از دوستان خارجی خود، برای خرید بمبازار بزرگ تهران رفته بودم. تصادفا «حسین» را پشت میز یک قالی فروشی نسبتا بزرگ در بازار دیدم. بی‌آنکه او متوجه شود، دقایقی چند، رفتارش را زیرنظر گرفتم ومتوجه شدم که او درآن مغازه باید مدیر باشد. بعد ازآن روز نیز چند بار متوالیا، بمبازار رفتم ودورادور حرکات «حسین» را زیر نظر گرفتم. سرانجام‌برایم مسلم شد که او باید صاحب‌مغازه قالی فروشی باشد.

برای آنکه اطلاعات دقیق‌تری بدست آورم، ماجرا را برای یکی از همکاران اداری تعریف کردم واز او کمک خواستم. او نیز در روزهائی که «حسین» درمغازه نبود، به بهانه آشنائی قبلی با «حسین» بمغازه‌اش رفت و پس‌از آنکه فهمید «حسین» صاحب‌اصلی مغازه وآدم بسیار ثروتمندی‌است باتفاق من دست بکسب اطلاعات وسیع‌تری در مورد «حسین»زد.

همکارم حتی با گرفتن ۱۵ روز مرخصی از اداره «حسین» رادر سفر بکاشان واردکان تعقیب کرد ومتوجه شد که او بجز مادر من در ٤ روستای تابعه کاشان و اردکان یزد چهار زن دیگر نیز دارد. باپرنامه‌ای که از قبل‌تدارک دیده بودیم مادرم و ٤ زن‌دیگر «حسین» را در جریان گذاشتیم که از میان آنها مادرم و یکی از زنهای «حسین» بنام «گلی» حاضربه شکایت علیه «حسین» شدند.

حسین دستگیر شد

«سینو» شکوائیه‌خود راضمیمه شکایت دو همسر «حسین» کرد و آنرا تسلیم ماموران نمود. ماموران پس از تحقیق متوجه شدند که «حسین» ۵ زن عقدی گرفته و خود را نزد هرکدام‌آنها آدم فقیری معرفی کرده است. او بی‌آنکه دیناری دستمزد بپردازد، از راه قالی بافی زنانش که هر کدام متخصص قالی بافی هستند، هر سال دهها قالی نفیس وگرانبها بدست میاورد و در مغازه خود در بازار بزرگ تهران میفروشد.

«حسین» دیروز هنگام خروج از مغازه‌اش دستگیر شد وقاضی تحقیق دادسرای‌تهران ازماموران خواست تحقیقات خود را در مورد او تکمیل کنند وبار دیگر او را بدادسرا اعزام دارند.

مینو آدرس‌کلیه همسران«حسین» را در اختیار ماموران گذاشت. براساس این نشانی که اینکه‌در اختیار ماموران است، حسین۳ زن بنامهای «ریحان» و «فاطمه» و «نرگس» یکی در کاشان ودو زن دیگر در ۲ روستای کاشان و دوزن بنامهای «نرجس» و«گلی» در ۲روستای تابعه اردکان یزد دارد که هرکدام در صنعت قالی بافی استادند!

خانه امریکائی‌ها خراب شد!

یك ساختمان‌دوطبقه براثر کندن پی خانه مجاور در تهران، فرو نشست. حادثه صبح دیروز در خیابان دولت، خیابان کیکاوس‌رخ داد. به ساکنان خانه‌فرونشسته که آمریکائی هستند، آسیبی وارد نشد. اما به ساختمان خسارات زیادی رسید.

حادثه هنگامی روی داد که چند کارگردرزمین مجاورساختمان سرگرم پی کنی بودند. و بی‌توجه بوقوع حوادث احتمالی، زیربنا را خالی کردند. عکس نمایی از خانه ویران شده را نشان می‌دهد.

قربانیان حوادث تهران

● فرهاد حدادی (٤ساله) سوختگی. جبار گوهری (۱۹ ساله) تصادف. رشید رشیدآزاد پور (۳۵ ساله)سوختگی. حسین جلال زاده (٤ساله) سقوط ازبام. مجید اشرف نژاد (٤ ساله) تصادف. احمد علی عابدینی(۲۲ ساله) ضربه مغزی. ناصر (۲۵ ساله) نامعلوم. بهزاد آگینه‌چی (٤ ساله) سوختگی. شمس‌الله چناری (تصادف). ربابه علیزاده (٥٤ ساله) تصادف. احمد اندرز (۲۵ ساله) تصادف. شیر علی هیودی(٦۹ ساله) ضربه مغزی. احمدعلی (٤۰ ساله)و ۳ مرد ناشناس براثر تصادف و مرگ در کنار خیابان.

مردی را با طناب خفه کردند!

جسد مرد ٤۰ ساله‌ای بنام یدالله عزتیان درقریه کاوسوار همدان توسط ماموران‌ژاندارمری آوج کشف شد.

جنازه یدالله که بدست یك یاچند نفر به قتل رسیده است توسط ماموران باداره پزشکی قانونی تهران منتقل‌شدوپزشکان پس از معاینه‌جسد اعلام‌کردند که وی براثر خفگی ناشی از فشار طناب جان سپرده‌است.

با اعلام نظر پزشکان‌قانونی ماموران ژاندارمری آوج در تعقیب قاتل یاقاتلین اوهستند.

توضیح

در باره خبری که عنوان «تقاضای دو میلیون تومان خسارت» در صفحه ٤ روزنامه اطلاعات مورخ ۱۹ر۸ر۳۵ چاپ شد، نظام پزشکی توضیح‌داد: دکتر نصرت‌اله‌حاجی‌پزشك‌جراح قبل از تحقیق واعلام نظر مقام های ذیصلاحیت مقصر قلمداد شده، حال آنکه بیمارهمانطور که خودش اعلام کرده ۳ سال ونیم در بیمارستان پهلوی‌تبریز بستری بوده وکلیه درمان‌وعمل او زیر نظر یك گروه‌پزشکی انجام میگرفته است و اگر شکایتی داشت باید در این مدت به نظام پزشکی مراجعه میکرد.

بنا، باتیشه، همپیاله خودرا کشت

حسین کریمی اصل (همپیاله خودرا باتیشه کشت)

محاکمه جوان بنائی که متهم است سال‌گذشته باره‌وتیشه، همپیاله خود را بقتل رساند، آغاز شد. طبق محتویات کیفرخواست، متهم که «حسن کریمی اصل» نام دارد، عصر روز بیست‌و چهارم بهمن ماه‌سال گذشته پس‌ازفراغت از کار روزانه بمیدان ٤٤ اسفند رفت‌و برای برطرف کردن‌خستگی، در یك مشروب‌فروشی چندگیلاس مشروب الکلی نوشید.

حسن پس از خروج از مغازه مذکور، راهی میدان قزوین شد ودرآنجا نیز ضمن برخوردبایکی از دوستان خود بنام «حجت‌امیری» مقداری مشروب الکلی نوشید. با جذب الکل،دودوست‌می‌زده‌احساس نشاط کردند وبایکدیگر بشوخی‌و مطایبه پرداختند. در این‌گیرودار حجت امیری، کار را به‌متلك‌پرانی وگزنده گوئی کشاند و در این راه آنچنان زیاده روی کرد تا حسن باوج‌عصبانیت رسید. هنگامی که آندو از مغازه خارج شدند و بخیابان رسیدند، حسن که از زیادمروی حجت کاملا بی‌طاقت شده بود، باو پرخاش کردو همین عکس‌العمل بمشاجره انجامید تا اینکه حسن در حین نزاع، ضربات سختی باره وتیشه وماله بر سر وروی حجت وارد آوردواورامجروح ساخت. نزاع طرفین بامجروح‌شدن حجت پایان پذیرفت و مضروب توسط ماموران به‌بیمارستان منتقل گردید و چهارروز بعد براثر خونریزی مغزی درگذشت.

پرونده این منازعه که توسط ماموران کلانتری ۱۱ بدادسرای تهران ارسال شده بود بپازپرسی ارجاع گردید و بازپرس با توجه به نتیجه مشاجره، «حسین»را باقرار بازداشت بزندان فرستاد.

پرونده متهم پس‌از بررسیهای لازم با صدورقرار مجرمیت وکیفر خواست از سوی بازپرس‌ودادستان بشعبه پنجم دادگاه عالی جنائی فرستاده شد و دادگاه مذکور، دیروز محاکمه اورا آغاز کردکه دنباله آن بامروز موکول‌گردید.

مژدگانی

کیف محتوی گواهینامه‌رانندگی وکارت های شناسائی بنام اینجانب مهدی فطانت فردحقیقی مفقودگردیده‌از یابنده‌خواهشمند است با تلفن ٦۳٤۹۷۳ تماس ومژدگانی دریافت دارد.

تعقیب وگریز دزدان اتومبیل درخیابانهای تهران

علی عباسی وایرج‌پایا (سارقین اتومبیل)

دو سارق اتومبیل که بی‌توجه به اخطارهای کارآگاهان درخیابان های تهران بسرعت اتومبیل می‌راندند تازچنك ماموران‌بگریزند، با محاصره پلیس بدام افتادند.

ساعت ۲٤ پریشب ماموران گشت اداره آگاهی به پیکان شماره ٥٤۳٥۱ تهران ـص که سرقت آن قبلا اعلام شده بود در خیابان پهلوی برخورد کردند و براننده آن دستور توقف دادند.

راننده که بایك سرنشین‌سوار اتومبیل بودباخطار ماموران‌توجهی نکردو بقصد فرار برسرعت خود افزود. ماموران اداره آگاهی هنگامی که با این واکنش‌روبرو شدند، ناگزیر بوسیله بی‌سیم‌از دیگر گشتی های آگاهی کمك خواستند و سرانجام توانستند با محصور کردن راننده متواری، اتومبیل را متوقف سازند. در بازرسی از داخل پیکان مسروقه چهار دستگاه پخش‌صوت که از اتومبیلهای دیگرباز شده بود بدست ماموران افتاد و سارقین‌که علی عباسی ۲۱ ساله و ایرج‌پایا نام دارند، دستگیر شدند. ضمن تحقیقاتی که از آن دو اتومبیل دزد بعمل آمد، آنان‌بسرقت‌اتومبیل در خیابان نارمك اعتراف کردندو طی آن افزودند برای نخستین‌بار است‌که دست بچنین کاری‌زده‌اند.

متهمین همراه‌با پرونده تنظیمی در اختیار اشتری دادیار تحقیق دادسرای تهران که مقیم آگاهی است قرار گرفتند و بدستور وی راهی زندان شدند.

پس از ۲۷ روز

پسر ربوده شده به آغوش خانواده بازگشت

لحظه‌ای که معمولا باید باشادمانی غیر قابل وصف توام باشد. مادرپس از ۲۷ روز، فرزند گمشده‌خود را در آغوش گرفته، اما درسیمای‌رنجدیده مادر، آن شادی قابل تصورموج نمی‌زند چرا که۲۷ روزشکنجه، کودک شیرین او را تکیده ورنجورساخته است.

محمد رضاباقری ٥ ساله که ۲۷ روز از خانواده‌اش دور بودو ۲۷ روز شکنجه شد. پزشکقانونی‌برای جراحات وکبودی‌های بدن‌او سه هفته مدت درمان تجویز کرده است.

پرونده آدم ربایی زنی که پسره ساله‌ای بنام «محمد رضا باقری» را ۲۷ روز شکنجه کرد و برای‌بازپس دادن وی به خانواده‌اش تقاضای پول کلان‌داشت،از دادسرا به‌آگاهی تهران رفت تا ماموران آگاهی در مورد این حادثه عجیب تحقیق کافی به‌عمل آورند.

دیروز اطلاع دادیم کودک ٥ ساله‌ئی که ۲۷ روز پیش ربوده شده بود، دیروز بدنبال اطلاع تلفنی مرد ناشناسی در خانه زنی پیدا شد.

دیروز مرد ناشناسی طی یک تماس تلفنی به پدر و مادر این کودک که محمد رضا باقری نام دارد و۲۷ روز قبل گمشده‌بود، اطلاع داد که فرزند شما درخانه زنی بنام «لالەزار قاسمی» زندگی میکند.

والدین طفل بمجرد دریافت‌این خبر، ماجرا را بماموران شعبه۳ اداره آگاهی اطلاع دادند و بلافاصله همراه آنان رهسپارمحل شدند ودر خانه زن مذکور با فرزند خود برخورد کردند. ماموران، لالەزار را موردتحقیق قرار دادند واو ضمن رد اتهام سرقت طفل، مدعی شد که کودک را در خیابانی یافته و ترحما از وی نگهداری کرده است.

پدر ومادر محمد رضا پس از دیدن فرزند خود، اعلام کردند که زن بچه‌دزد، علاوه برمشکی کردن موهای طفل بدن او رانیز باوارد کردن ضربات شلاق سیاه کرده است. لالەزار در برابر این مدعا نیز اعتراض کرد و گفت‌من محمد رضا را شکنجه نکرده‌ام و آثار موجود در بدن او، ناشی از سقوط وی از پله‌است.

در تحقیقات ماموران معلوم‌شد که زن بچه دزد در همسایگی «محمدرضا» زندگی میکند و مادر طفل مدعی است کودک در حالی ربوده شده‌که‌پشت سروی‌ایستاده بوده واو پس از بستن درخانه متوجه غیبت فرزند خویش شده است. لالەزار فعلا بازداشت‌است.

لالەزار قاسمی، اوباید پاسخ‌بدهد چرا محمد رضا را ربوده و چرا او را باخشم ونفرت شکنجه کرده است؟ بازپرس وماموران در صدد دانستن این راز هستند و شایدهمه مردم ...

زن دوشوهره تحت تعقیب قرار گرفت

زن جوانی‌که‌با داشتن شوهر بعقد موقت مرد دیگری درآمده تحت تعقیب قرار گرفت.

هفته قبل زن جوانی به نام بی‌بی علی‌پور شکوائیه‌ئی‌تسلیم دادسرای ناحیه ۳ تهران کردو ضمن آن مدعی شدکه‌شوهرش رحیم محمد علی‌زاده او را از منزلش بیرون کرده است.

شکایت این زن برای بررسی بیشتر به پاسگاه کلانتری ۱٦ ارجاع شدوماموران بااحضار رحیم، وی را مورد بازجوئی قرار دادند. رحیم در باره‌مدعای بی‌بی گفت‌که من سه ماه قبل این زن را در قم صیغه کردم اما چون فرزندانم به ماجرا پی بردند، ناچار وی را از خانه خود بیرون انداختم، رحیم‌در باره نحوه آشنائیش با بی‌بی توضیح داد که این زن قبلا با جوانی بنام‌محموددر لاهیجان ازدواج کرده بود، اما پس از چندی به بهانه های مختلف سر ناسازگاری گذاشت و سرانجام بی آنکه از وی‌طلاق بگیرد خانه شوهرش را ترک کرد و به تهران آمد.

در این گیرو دار من با او برخورد کردم و ما بایکدیگر آشنا شدیم، مدتی از آشنائی ماگذشته‌بود که‌او مسئله بی جاو مکانی خود را مطرح کرد و من روی‌همین‌اصل بلافاصله اورا به قم بردم و در آنجا صیغه‌اش کردم.

ماموران براساس گفته های طرفین، پرونده‌ای تشکیل‌دادند و آنرابدادسرای ناحیه۳تهران فرستادند.

قاضی تحقیق دادسرا باتوجه باینکه صیغه در قم جاری شده است پرونده آن دورابا دادن نیابت قضائی بدادسرای قم فرستاد.

آقای مدیرعامل
* آقای رئیس
* خانم خانه‌دار

از لوازم اداری و خانگی چی کسری دارید؟ دراین ترافیک سنگین زحمت بازار یا خیابان رفتن و اعصاب خرد کردن و دنبال کالای دلخواه گشتن را بخودتون ندید نلفن رابردارید وشماره ۳۱۱۰٦۸ یا ۳۱۲۳۱٥ را بگیرید سرویس مجهز

بازرگانی خاشعی

هم‌مشاورشماست‌و هم مایحتاج شمارا درمحل موردنیازتحویل میدهد. منوچهری کوچه مهر

تبریکات

جناب آقای جناب‌زاده
ارتقاء جنابعالی را بمقام مدیریت کل اداره کار قزوین تبریک گفته وامیدواریم همواره در اجرای‌اصول مقدس انقلاب شاه ومردم قرین توفیق باشید.
شرکت کریرترموفریگ

جناب آقای مهندس سیروس تراب‌زاده
دریافت نشان تاج را به آنجناب صمیمانه تبریک عرض می‌نمایم.
تراب تراب‌زاده

جناب آقای شاهنده
انتصاب شایسته شمارا بعنوان معاون امور مالی‌و اداری اداره کلراه وترابری استان خوزستان تبریک و تهنیت عرض مینماید.
آزمایشگاه مکانیک و خاک رامهرمز ـ اسداله دوشی و مصطفی سیدنژاد

جناب آقای تقی‌پور
انتخاب جنابعالی بسمت شهردار مسجد سلیمان موفقیتی بود برای مردم مسجدسلیمان‌این‌حسن‌انتخاب را بجنابعالی واعضاء محترم انجمن شهر تبریک گفته موفقیت شما را درراه خدمت به شاهنشاه آریامهر ومردم مسجد سلیمان خواستاریم.
اتحادیه صنف قصاب مسجد سلیمان ـ سید علی شریعتی ـ رمضان علی ادیبی.

جناب آقای مهندس آئینه‌چیان
انتصاب شایسته جنابعالی را بسمت معاونت‌وزارت راه وترابری صمیمانه تبریک عرض مینمایم.
گرگان ـ مهندس موسی عبداللهی
آ ـ ٦۹۲۰

آقای ناصر مقصودی
انتصاب شایسته آن حضرت را بسمت شهرداری تبریک می‌گوئیم.
رزن ـ دکتر علائی و بانو
آ ـ ٦۹۲۱

زیارت قبول
درباز گشت حجاج ازخانه خدا ازمیهمانان خود با
چای نگین
پذیرایی کنید
چای نگین
دربسته‌های ۵۰۰گرمی مقوائی سبز
صد درصد محصول بهاره کلکته
35-M-12

قابل توجه فروشگاه‌ها وسوپرمارکتها
لطفاً برای تهیه نوار ماشینهای اتیکت زنی متو به شرکت کانولا نماینده انحصاری ماشینهای اتیکت زنی متو مراجعه فرمائید
تهران: خیابان نادرشاه نبش کامکار پلاك ۱-٦۱
تلفن: ۸ تا ۸۳۲۳۷۷ و ۸۳۸۴۲۳
متو meto
۲۷۴۲ ریال
325/673/2
3256
۱۹۷۴۲ ریال
223.4556
195.7629
4286

مجالس ترحیم

بسمه تعالی

بانهایت تاسف فوت حضرت حجت‌الاسلام آقای سید **محمدباقر شهمنش** بزرگ خاندان مرحوم آیت‌اله العظمی حاج آقا محسن اراکی که از علمای‌طرازاول اسلام بوده‌اند به اطلاع کلیه اقوام و آشنایان میرساند . مجلس ترحیم مردانه و زنانه آن مرحوم از ساعت ٤ تا ٦ بعد از ظهر روز دوشنبه ۲۲ آذر ماه در مسجد مجد منعقد خواهدشد.

الاحقر شیخ بهاءالدین نوری ـ حسین خاکباز ـ سید جعفر سجاد پور و خانواده های وابسته .

آ ـ ۲۹۳۰٤

باندوه فراوان درگذشت **آیت‌الله سید محمد باقر شهمنش** فرزند شادروان حاج آقا محسن اراکی وداماد مرحوم حاج‌شیخ فضل‌اللهنوری را باطلاع میرساند.

مجلس ترحیم زنانه ومردانه روز دوشنبه بیست‌ودوم‌آذر ماه ساعت ٤تا٦ بعدازظهر در مسجد مجد منعقدمیباشد.

شرکت سهامی سفالیت

آ ـ ۱۵۷۰۹

بانهایت تاسف و تاثر درگذشت پدر و پدر همسرمان و پدر بزرگ عزیزمان حجت‌الاسلام آقای سید **محمدباقر شهمنش** بزرگ خاندان مرحوم آیت‌اله العظمی حاج محسن اراکی و داماد مرحوم آیت‌اله العظمی حاج شیخ فضل‌اله نوری قدس سره را به اطلاع کلیه خانواده های وابسته و آشنایان میرسانیم . مجلس ترحیم مردانه و زنانه آن مرحوم از ساعت ٤ تا ٦ بعد از ظهر روز دوشنبه ۲۲ آذر ماه در مسجد مجد منعقد خواهد بود .

مهندس فخرالدین شهمنش ـ دکتر صدرالدین شهمنش ـ مهندس عزالدین شهمنش ـ دکتر ساسان شهمنش ـ اعظم سجادی ـ اقدس کیا ـ ثریا کیانوری ـ انسیه شهمنش ـ دکتر مجتبی سجادی ـ دکتر محمدتقی کیا ـ دکتر کمال‌الدین کیانوری ـ دکتر محسن شهمنش ـ مهندس کامران کیا ـ شهلا کیا ـ مژگان کیا ـ مینا اعتمادی .

آ ـ ۲۹۳۰۵

اطلاعات ـ مصیبت وارده را به عموم بازماندگان فقید سعید بویژه فرزندان گرامش تسلیت می‌دهد .

الموت لابیقی‌والداولاولادا

باکمال تاسف ضایعه مولمه و درگذشت اسفناک شادروان آقای **مسعود پورکریمی** کارمند عالی‌رتبه و همسرمحترم خواهرما بخاندان پورکریمی ومخصوصا به پدر داغدارش جناب‌آقای حاج ضیاءالدین پورکریمی بزرگ خاندان پورکریمی تسلیت عرضه میدارد.

مجلس ترحیم دوشنبه ۲۱ ذیحجه ۲ونیم تا ۵ بعد ازظهر مسجد طالقانی خیابان ظهیرالاسلام برقرار است.

الاحقر یحیی العبادی الطالقانی

آ ـ ۲۹۳۹۵

کارکنان مجلس شورای ملی بانهایت تاسف وتاثر درگذشت همکار ارجمند خود شادروان **مسعود پورکریمی** را به‌اطلاع میرسانند.

مجلس ترحیم آنمرحوم از ساعت ۲ونیم تا ۵بعدازظهردوشنبه ۲۲ر۹ر۳۵ در مسجدآیة‌الله طالقانی کوچه‌ظهیرالاسلام منعقداست.

آ ـ ۲۹۳۹٦

اطلاعات ـ بعموم بازماندگان آنمرحوم مصیبت وارده را تسلیت میدهد

باکمال تاسف وتاثر بسیار فوت نابهنگام **اسمعیل اسد** را به اطلاع خویشاوندان ودوستان وهمکاران میرساند. مجلس‌ترحیم آن مرحوم روز سه‌شنبه ۲۳ر۹ر۲۵۳۵ از ساعت ۱۸ تا ۲۰ در خانقاه صفی علیشاه برگزار میگردد.

خانواده‌های : اسد ـ عصائی ـ رضائی ـ عبداللهی یکتا ـ دکتر محبی ـ دکتر عریشاهی ـ محسنی‌ـفرهنگ مهر ـ مهشت ـ قاصد احمد ـ شیخ‌الاسلامی ـ شیرین ـ تهرانی ـ شفائی‌ـفتوت ـ طباطبائی ـ صفا ـ نیکبخت ـ کازرونی ـ رشدیه ـ رجبی ـ دکترطوطی.

اطلاعات ـ مصیبت وارده را بخانواده‌های عزادار بویژه بازماندگان آنمرحوم تسلیت میدهد.

آ ـ ۲۹۳۱٦

درگذشت نابهنگام شادروان **خانم بالاشاهمیر** متعلقه مرحوم مجلل‌الدوله شاهمیر را به اطلاع اقوام و آشنایان می رساند .

بدین مناسبت مجلس ترحیمی روز دوشنبه ۲۲ر۹ر۳۵ از ساعت ۳ الی ۵ بعداز ظهر در مسجد حاج حسن واقع در خیابان ارامنه برگزار خواهد شد

خانواده های:شاهمیر ، اشرفی ، برق لامع ، شیشه‌گر، برق‌نیا ، سرحدی ، فلسفی ، مجتهدی ، اسکوئی ، سره ، باومگرنل، جهانشاهی، ترابی، مالک. پاک‌نژاد، صالحی.

آ ـ ۱۵٦۹۱

اطلاعات ـ به خانواده های عزادار تسلیت میدهد

باکمال تاسف و تاثر فوت مادر گرامی اخوان واحدی عضو هیئت فاطمیون را باطلاع میرساند . مجلس ختم مردانه از ساعت ۲ر۵ الی ٤ر۵ روز دوشنبه ۲۲ر۹ر۳۵ در مسجد حاج سید عزیزاله منعقد میباشد .

هیئت فاطمیون

آ ـ ۱۵٦۸۳

باکمال تاسف و تاثر درگذشت‌همشیره عزیزم **بانوحاجیه قمرحیدری** را باطلاع فامیل و دوستان میرسانم .

حاج حسین حیدری

آ ـ ۱۵٦۸۳

باکمال تاسف و تاثر درگذشت مادر گرامیمان **حاجیه قمر خانم حیدری** را باطلاع دوستان و آشنایان میرسانیم .

مجلس ختم مردانه از ساعت ۲ر۵ تا ٤ر۵ روزدوشنبه ۲۲ر۹ر۳۵ در مسجد حاج سید عزیزاله بازار منعقد میباشد . ختم زنانه همانروز و ساعت در منزل آن مرحومه واقع در خیابان پارک‌وی ـ اول‌فرزانه ـ مقابل پادگان‌جمشیدآباد ـ کوی نهم ـ پلاک ۵۵ برگزار میشود .

حاج عزیزاله واحدی ـ قدرت‌اله واحدی ـ حبیب‌الله واحدی ـ حاج نعمت‌اله واحدی ـ حاج محمد واحدی .

آ ـ ۱۵٦۸۳

باکمال تاسف و تاثر درگذشت **بانو حاجیه قمر خانم حیدری** را باطلاع فامیل و دوستان میرساند . مجلس ترحیم مردانه از ساعت ۲ر۵ الی ٤ر۵ روز دوشنبه ۲۲ر۹ر۳۵ درمسجد حاج سید عزیزاله بازار منعقد میباشد . ختم زنانه همانروز و ساعت در منزل آن مرحومه واقع در خیابان پارک‌وی ـ اول فرزانه مقابل پادگان جمشیدآباد ـ کوی نهم ـ پلاک ۵۵ برگزار میگردد .

حاج حسین حیدری ـ حاج اکبر حیدری ـ حاج‌علی دامیار ـ مصطفی واحدی و خانواده های : واحدی ـ حیدری ـ دامیار ـ حلاج پور ـ صادقی ـ شایقی ـ معصومی ـ مودیان ـ معتادی ـ نظری ـ داراب ـ افقهی ـ افصحی ـ یگانه ـ مظاهری ـ افشار ـ مهاجری مطاق ـ حاتم‌آبادی ـ تاجری ـ داوری ـ منصوریان ـ هرندی .

آ ـ ۱۵٦۸۳

اطلاعات ـ مصیبت وارده را بعموم خانواده های عزادار بویژه بازماندگان آن مرحومه تسلیت میدهد .

بانهایت تاسف درگذشت فقید سعید خادم صدیق اهل بیت عصمت وطهارت (ص) **حسین مظلوم زرگری (کیفر)** را باستحضار دوستان و آشنایان واقوام میرساند.

بدین مناسبت مجلس ترحیمی از ساعت ۲ الی٤ونیم بعدازظهر روز دوشنبه ۲۲ر۹ر۳۵ در مسجد جامع تهران شبستان آیت... شاه‌آبادی برگزار میگردد شایسته است عموم طبقات بالاخص ارادتمندان بساحت مقدس امیرالمومنین علی‌علیه‌السلام در این مجلس حضور بهمرسانند.

علی مقدادی اصفهانی ـ مظلوم زرگری ـ شمیرانی ـ اباسهل نقرچی ـ نقرچی ـ صالحخو ـ کشاورز ـ قلهکی ـ مدیرزاده تهرانی ـ زرگرپور ـ مسیحتهرانی ـ تولائی ـ مصدقی ـ حداد ـ جعفریان ـ محمد حسینی ـ خردمند ـ نبی‌منوشان ـ الماسی ـ بوررضا ـ رضائی ـ مهیاری .

آ ـ ۲۹۳۸٤

اطلاعات ـ بخانواده‌های عزادار بویژه بازماندگان آنمرحوم مصیبت وارده را تسلیت میدهد

با اندوه‌فراوان درگذشت‌ناگهانی‌سرکار سرهنگ **اصلان افشار یاوری** را در رضائیه به استحضار فامیل و دوستان می رساند .

مجلس سوگواری مردانه فقید سعید ساعت ۳ تا ۵ بعداز ظهر دوشنبه ۲۲ آذر ماه در مسجد اعظم و مجلس ختم زنانه در مسجد لطفعلی‌خان در همان ساعت در رضائیه برگزار خواهد شد .

خانواده های : یاوری ، انتظامی ، لکستانی ، ترابی

آ ـ ۲۹۳۳۹

اطلاعات ـ مصیبت وارده را به عموم بازماندگان آن مرحوم و خانواده های وابسته تسلیت میدهد

بازگشت همه بسوی خداست

باکمال تاسف وتاثر درگذشت ناگهانی همسر وپدر گرامی خود **سرهنگ علی‌اکبر نامور** را به‌اطلاع اقوام و دوستان و آشنایان میرساند. مجلس ترحیم آنمرحوم روز سه‌شنبه ۲۳ آذر سال جاری از ساعت ۱۲ الی ١٤ در خانقاه صفی علیشاه‌برگزار است.

جمیله مجللی (نامور)ـ فرخنده ـ رخشنده ـ اردشیر ـ ناهیدنامور

آ ـ ۲۹۳۸۷

باکمال تاسف و تاثر درگذشت شادروان **سرهنگ علی‌اکبر نامور** بزرگ خاندان نامور را باستحضار اقوام و دوستان می‌رساند .

مجلس ترحیم زنانه و مردانه آن مرحوم از ساعت ۱۲ الی ١٤ روز سه‌شنبه ۲۳ آذر ماه جاری در خانقاه صفی علیشاه برقرار ضمنا مراسم شب هفت از ساعت یک تا سه بعد از ظهر روز چهارشنبه ۲٤ آذر ماه در سالن شماره ۲ بهشت زهرا برگزار خواهد شد .

خانواده های : نامور ـ مجللی ـ اعتمادیه ـ کاشانیان ـ ارفعی ـ شاهین قائم‌مقامی ـ غفاری ـ بیات ـ خاکباز ـ قائم‌مقامی ـ حمزلو ـ امانت ـ لاهیجی ـ یوسفی ـ نام‌آور ـ مرآت ـ منصوری ـ ریسمانچی ـ کوچک زاده یزدی ـ بیکلیک ـ آزاد .

آ ـ ۲۹۳۳۱

اطلاعات ـ بخانواده های عزادار بویژه بازماندگان آن مرحوم مصیبت وارده را تسلیت میدهد .

باندوه فراوان درگذشت مادر عزیزم **بانو محبوبه مرتضوی خلخالی** را باطلاع دوستان ارجمند و همشهریان محترم می‌رساند .

مجلس ختم روز دوشنبه ۲۲ آذرماه ساعت ۳ الی ۵ بعداز ظهر درمسجد ولی عصر واقع درخیابان حشمت‌الدوله غربی منعقد می‌گردد .

حاجیه اختر مرتضوی (غفاری)

آ ـ ۱۵٦۳۹

باکمال تاسف درگذشت **بانو محبوبه مرتضوی خلخالی** مادر گرامی سید کریم مرتضوی ومادر همسر حاج محمد ولی غفاری را باطلاع خویشان وهمشهریان محترم میرساند. مجلس ختم مردانه وزنانه روز دوشنبه بیست ودوم آذرماه ساعت ۳ الی۵ بعداز ظهر در مسجد ولی عصر واقع در خیابان حشمت‌الدوله غربی منعقد میگردد .

خانواده‌های: مرتضوی. غفاری. بهاری. بسیج‌خلخالی. روائی. بهبودی. دکتر اسمعیل‌نیا. دکتر اکبر شاهی . دکتر احمدی. بیوکپور. ساعدی. محبوبی. تمجیدی . منتظری . بشیرزاده. شاکری. شحنه‌ای. سیاتی. قاسمزاده. جعفری . ناصری. همتی. برزگر. عظیمی. ارجمندی.

آ ـ ۱۵٦٤۱

اطلاعات ـ مصیبت وارده را بخانواده‌های عزادار بویژه بازماندگان آنمرحومه تسلیت میدهد .

با تاثر فراوان فوت ناگهانی **ماشاءالله آذرفر** رئیس اسبق اتحادیه کامیونداران و حمل‌ونقل ایران را باطلاع دوستان و کامیونداران میرسانیم .

مجلس ترحیم آن مرحوم روز دوشنبه ۲۲ر۹ر۳۵ از ساعت ۲ونیم الی ٤ونیم بعداز ظهر در مسجد توتونچی واقع در خیابان غفاری منعقد است . باتشریف فرمائی خود روح آن مرحوم را شاد فرمایند

کامیونداران ایران

آ ـ ۱۵٦۷۳

با نهایت تاسف درگذشت ناگهانی شادروان **یوسف وطن‌خواه** را به اطلاع کلیه فامیل ، آشنایان و دوستان آن مرحوم می رساند .

مجلس ختم فقید سعید روز دوشنبه ۲۲ آذر ماه از ساعت ۲ تا ٤ بعداز ظهر در مسجد فخریه واقع در چهارراه پهلوی اول امیریه منعقد میباشد .

خانواده های : وطن‌خواه ، گرجی‌روز ، قلی‌زاده ، خلف ، عسگری ، میراب ، انابکی ، جعفرزاده ،امیرشاهی، پیرنطاق .

آ ـ ۱۵٦۸۹

اطلاعات ـ به خانواده های عزادار تسلیت میدهد

با نهایت تاسف درگذشت پدر بزرگوارمان را به اطلاع دوستان و آشنایان می رساند .

مجلس ختم آن مرحوم روز سه‌شنبه ۲۳ر۹ر۲۵۳۵ از ساعت ۲ونیم الی ٤ونیم در مسجد فخرالدوله واقع در دروازه شمیران برگزار می شود

محسن ، عباس ، حسن ، احترام ، عزت و گیتی شجاعی تهران .

آ ـ ۱۵۷۰۱

با نهایت‌تاسف درگذشت شادروان **حاج سیدمحمدعلی شجاع تهران** را باطلاع فامیل ، دوستان و آشنایان می رساند .

مجلس ختم فقید سعید روز سه‌شنبه ۲۳ر۹ر۲۵۳۵ از ساعت ۲ونیم الی ٤ونیم در مسجد فخرالدوله واقع در دروازه شمیران برگزار می شود .

خانواده های : شجاعی تهران ، ساجدی ، مخبری قمشه ، بهرامی ، پورحیدری ، نامداری ، اسلامی ، توفیق ، مصطفوی ، حقیقت‌گو ، ابراهیمی ، مجیدزاده ، ابطحی ، عاملی .

آ ـ ۱۵۷۰۱

اطلاعات ـ مصیبت وارده را به خانواده های عزادار بویژه بازماندگان تسلیت میدهد .

با اندوه فراوان باطلاع می رساند **آقای حسین مجتهدزاده** کارمند عالیرتبه بازنشسته وزارت دارائی‌فرزند مرحوم آیت‌الله آقای شیخ‌علی مجتهد مازندرآن برحمت‌ایزدی پیوست .

مجلس ترحیم مردانه و زنانه‌آن بهشتی‌روان از ساعت ١٤ الی ١٦ روز دوشنبه ۲۲آذر ماه جاری‌در مسجد الجواد منعقد خواهد بود .

مجتهدزاده ، کرامتی ، احمدپاشا ابراهیمی ، مهندس گروهی ،مهندس اسفندیاری، دکتر رضا مجتهدزاده، انوری، خاوری ، مهندس زراندرز ، بهنام ، دکتر انوری ، رام ، مهندس اسپیروز ، تسلیمیان ، دکتر بابائی ، خزائلی ، مهندس مستحکم ، موسوی ، رحیم مجتهدزاده ، طباطبائی شریفزاده ، دکتر فریدون مجتهدزاده ، مهندس بریمانی ، باطبی ، مصطفوی ، دکتر گروهی ، ثابت کسائی ، حمید گروهی ، خالقی .

آ ـ ۲۹۳۸۰

اطلاعات ـ به خانواده های عزادار به ویژه بازماندگان آن مرحوم تسلیت میدهد.

بانهایت تاسف و تاثر درگذشت شادروان **غلامعلی میرزا بزرگ** دائی همکار عزیزمان آقای سید محمد شیرازی را باطلاع دوستان و همکاران میرساند . مجلس ختم آن‌مرحوم روز دوشنبه ۲۲ آذر از ساعت ١٤ الی ١٦ در مسجد فخرالدوله منعقد است .

رئیس اتحادیه موسسات توریستی و اتومبیل‌کرایه‌ای ـ باقر هاوش

آ ـ ۱۵٦۸۷

بسمه تعالی

باکمال تاسف فقدان مرحومه عویه **اشرف‌العادات صبیه** مرحوم آقا سیدهاشم قدس‌سره و همسر مرحوم ثقة‌المحدثین عندلیب‌السادات را باستحضار آقایان علمای اعلام و محدثین عظام می‌رساند. مجلس ترحیم مردانه روز دوشنبه بیست و دوم ومجلس ترحیم زنانه روز سه‌شنبه بیست وسوم آذرماه از ساعت سه الی پنج بعداز ظهر در حسینیه آقا سید هاشم واقع درخیابان شاه‌آباد ـ کوچه آقاسیدهاشم منعقدمیباشد.

سلسله سادات شیرازی

آ ـ ۲۹۳۳۲

دوستان وهمکاران وآشنایان آقای مهندس علی اکبر عندلیبی فوت مرحومه مادر گرامی ایشان صبیه مرحوم آقا سید هاشم ومتعلقه مرحوم عندلیب السادات شیرازی‌راباطلاع می‌رساند. مجلس ترحیم آن مرحومه روز دوشنبه ۲۲ آذرماه از ساعت ۳ الی۵ بعدازظهر در حسینیه مرحوم آقاسیدهاشم واقع در خیابان شاه‌آباد ـ کوچه آقا سیدهاشم منعقد است.

مهندس حسین هاشمی‌نژاد. دکتر رفعت‌جو . دکتر داوریناه. مهندس پرویز بحری. مهندس امیرپور. دکتر مهندس‌گلکار. مهندس مصطفی امیرمعزی. مهندس‌سیف‌الدین‌مرعشی. مهندس سید احمدیان. مهندس مکی‌نژاد. مهندس معرفت . مهندس مبینی. مهندس الهی. مهندس بهزادی. مهندس بلورفروشان. مهندس ستوده. مهندس جلالی . مهندس توکلی . مهندس شعاع. مهندس‌موحد. مهندس‌بدیعی. اسمعیل نورزاد.جهانگیر ملت. حسن شجاع .

آ ـ ۱۵٦۸۱

بانهایت تاثر وتاسف درگذشت مرحومه مغفوره **اشرف السادات** همسرمرحوم عندلیب‌السادات صبیه‌مرحوم آقاسید هاشم طاب‌ثراه مادر همسر عزیز و گرامی خودرا به اطلاع اقوام، دوستان وهمکاران ارجمند می‌رساند . مجلس ترحیم مردانه روز دوشنبه ۲۲آذر ومجلس ترحیم زنانه روزسه‌شنبه ۲۳ آذرماه در حسینیه آقاسید هاشم ازساعت سه الی ۵ بعدازظهر منعقد میباشد .

سپهبد بازنشسته ـ دکتر میرافضلی

آ ـ ۱۵٦۷۹

بانهایت تاثر فوت مرحومه خانم **اشرف‌السادات عندلیبی** مادر همسر گرامی خود را باطلاع بستگان‌و دوستان‌میرساند. مجلس ترحیم مردانه روز دوشنبه وزنانه روز سه‌شنبه در حسینیه آقا سیدهاشم منعقد است .

مرتضی قلی شقاقی

آ ـ ۱۵٦۷۹

با نهایت تاسف فقدان مرحومه علویه **اشرف‌السادات** مادر همسر عزیزخودرا باستحضار اقوام و همکاران‌محترم‌میرساند. مجلس ترحیم مردانه روز دوشنبه وزنانه روز سه‌شنبه در حسینیه آقا سیدهاشم منعقد است .

سید احمد شیرازی

آ ـ ۱۵٦۷۹

با نهایت تالم وفات مادر بزرگ خود **بانو اشرف‌السادات** را باطلاع دوستان وهمکاران اداری میرساند. مجلس‌ترحیم درحسینیه مرحوم آقاسیدهاشم برگزار میگردد .

محمد میرافضلی

آ ـ ۱۵٦۷۹

بانهایت تاسف واندوه فراوان درگذشت مادر و مادر بزرگ عزیز وگرامی **بانو اشرف‌السادات** را باطلاع بستگان، دوستان و همکاران محترم می‌رساند. مجلس ترحیم مردانه روز دوشنبه ۲۲ آذر و ترحیم زنانه در روز سه‌شنبه ۲۳ از ساعت سه الی پنج بعداز ظهر در حسینیه آقا سید هاشم واقع در خیابان شاه‌آباد ـ کوچه آقا سیدهاشم برگزار میگردد .

مهندس عندلیبی. نزهت عندلیبی. نصرت عندلیبی. قدرت عندلیبی. حسین عندلیبی. علی عندلیبی .

اطلاعات ـ مصیبت واره را بخاندان محترم عندلیبی و خانواده‌های وابسته بویژه فرزندان آنمرحومه تسلیت‌میدهد.

با نهایت تاسف درگذشت **بانو فاطمه تسلیمی** را به اطلاع دوستان و آشنایان می رساند

مجلس ختم آن مرحومه از ساعت ۱۲ الی ۲بعدازظهر روز دوشنبه ۲۲ر۹ر۳۵ در مسجد الجواد برگزار میگردد.

خانواده های : تسلیمی ،میرخانی ، فرهنگ ،خسروی، چوبک ، رستگار ،علی‌پور ، زرنوش ، بابازاده ، آخوندنیا.

آ ـ ۱۵۷۱۵

اطلاعات ـ مصیبت وارده را بعموم خانواده های عزادار بویژه به آقای رستگار و بازماندگان آن مرحومه تسلیت میدهد .

با اندوه فراوان درگذشت پدر گرامی خود **محمد متقی** را باطلاع فامیل و آشنایان میرساند

مجلس ترحیم آن مرحوم روز دوشنبه ۲۲ آذر ماه‌از ساعت ۱ تا ۳ بعداز ظهر در مسجد ولی‌عصر واقع در خیابان حشمت‌الدوله منعقد میباشد .

خانواده های : متقی ، وفائی ، لیشاری ، بیدگلی ، روستائی ، قربانی ، عسجدی ، فاتح‌یار

آ ـ ۱۵٦۹۵

اطلاعات ـ به خانواده های عزادار تسلیت میدهد

خانواده های : فاطمی ـ امامی ـ زند وکیلی ـ کائینی ـ شروقی ـ چاوشی ـ شکرالهی ـ مرتضوی .

باکمال تاسف درگذشت شادروان سید **عباس فاطمی** را باطلاع خویشاوندان و آشنایان میرساند . مجلس ترحیم زنانه و مردانه روز دوشنبه ۲۲ر۹ر۳۵ از ساعت ٦ الی ۸ بعد از ظهر در خانقاه صفی علیشاه منعقد می‌گردد .

مرضیه زندوکیلی ـ زهره فاطمی ـ محمود فاطمی ـ احمد فاطمی ـ لادن فاطمی ـ محمد فاطمی ـ مهدی فاطمی ـ ابوالفضل امامی ـ ابوالقاسم امامی ـ منوچهر کائینی و هادی فاطمی .

آ ـ ۲۹۳۲۸

اطلاعات ـ بخانواده های عزادار بویژه بازماندگان آن مرحوم تسلیت میدهد .

باکمال تاسف وتاثر درگذشت مادر عزیزمان **بانو محترم** خواجه حسینی (خواجوی مازندرانی) را به اطلاع دوستان و آشنایان میرساند بنابه وصیت آنمرحومه مراسم ختم و شب‌هفت برگزار نخواهد شد وهزینه‌آن بمصرف امورخیریه خواهدرسید.

علی‌اکبر رجائی ـ مرتضی رجائی

آ ـ ۲۹۳۹٤

اطلاعات ـ بعموم بازماندگان آنمرحومه تسلیت میدهد

باکمال تاسف فوت ناگهانی **بانو طاهره بهزادی (عاقلپور)** همسر ومادر وخواهر ومادر همسر خود را باطلاع میرساند مجلس ترحیم آن مرحومه روز ۲شنبه ۲۲ر۹ر۳۵ از ساعت ۳تا۵ بعد ازظهر در مسجد حضرت امام حسن (ع) واقع در خیابان بریانک چهارراه رضائی نواب برقرار خواهد بود.

محمد بهزادی، معزالدین، بهیار، بهداد، مهداد ، مهیار، مهناز، فرحناز ، مهرناز بهزادی ، جلال ورضا عاقلپور، ستوان‌یکم عبدالحسین نوردی ، ناهید بهزادی (غیاثی).

خانواده‌های ـ بهزادی ـ عاقلپور ـ نوردی ـ غیاثی ـ عیسی ـ مداح ـ خوئی ـ ائمه‌ای ـ کیانیکوئی ـ سیمرغ.

فوت ناگهانی **بانو طاهره بهزادی** را باطلاع میرساند مجلس ترحیم آن مرحومه روز ۲شنبه ۲۲ر۹ر۳۵ از ساعت ۳تا۵ بعدازظهر در مسجد حضرت امام حسن (ع) برقرار خواهد بود.

آ ـ ۱۵۷۱۹

اطلاعات ـ مصیبت وارده را به خانواده‌های عزادار بخصوص خانواده محترم بهزادی تسلیت میگوید.

مجلس ترحیم در شیراز

باکمال تاسف وتاثر درگذشت شادروان **بانو کوکب عسگری** را به‌اطلاع بستگان و آشنایان میرساند مجلس ترحیم آن‌مرحومه روز دوشنبه ۲۲ر۹ر۳۵ از ساعت ۳تا۵ بعدازظهر در مسجدامام حسین واقع در خیابان باغشاه شیراز منعقد است قرائت فاتحه باعث تسلی بازماندگان و شادی روان آن مرحومه خواهدبود.

خانواده‌های عسگری ـ مشیری ـ پرهیزگار و فامیل‌های‌وابسته.

ضمنا مجلس زنانه در همان ساعت و همان روز در همان‌مجلس برگزار می‌گردد.

آ ـ ٦۹٤٦

اطلاعات ـ بخانواده‌های عزادار تسلیت میدهد

با نهایت تاسف و تالم درگذشت شادروان **خانم‌حاجیه ملوس مومنی** را به اطلاع رسانیده مجلس ختم آن مرحومه مردانه و زنانه روز دوشنبه بیست‌ودوم آذر ماه ساعت ۱۲ تا ١٤ در خانقاه صفی علیشاه منعقد خواهد شد .

عبدالحسین مومنی ، محمدباقر مومنی ، خانواده های حاجیان ، معمار مظاهری ، فرمهینی ،محلوجی ،عقیقی، اشرف حسینی ، شهبازی ، هاشمی ،داداش‌زاده .

آ ـ ۱۵٦۹۳

اطلاعات ـ به خانواده های عزادار تسلیت میدهد

مجلس تذکر

با نهایت تالم و تاسف درگذشت ناگهانی شادروان مرحومه مغفوره **بانو امینه میرزاآغاسی** بزرگ خانواده گرامیمان را بدین وسیله باطلاع خویشان و دوستان می رساند .

مجلس ترحیم مردانه و زنانه آن مرحومه از ساعت ١٤ الی ١٦ روز سه‌شنبه بیست‌و سوم آذر ماه در خانقاه صفی علیشاه برگزار خواهد شد .

خانواده های:شاهنده ، محمدامین بیگلری، دانشور ، طبیب ، وفائی، رجبی،زندی‌پور ، ویژه،ابریشمی ، آموزگار، صدری ، مهین ، بهبودی ، اللهوردی ، میرزاآغاسی .

با اندوه فراوان درگذشت مادر عزیز و فداکار خود مرحومه مغفوره **بانو نرگس توانا** را باطلاع کلیه فامیل و دوستان میرساند . مجلس ترحیم مردانه از ساعت ۳ الی ۵ بعد از ظهر روز دوشنبه ۲۲ آذر ماه در مسجد امام زمان علیه‌السلام واقع در خیابان آیزنهاور و مجلس ختم زنانه در همان ساعت و همان روز در منزل شخصی واقع در خیابان طوس غربی چهارراه میمنت اول اکبرآباد مقابل مسجد حسینی پلاک ۲۹ برگزار میگردد .

علی‌اکبر توانا ـ محمدرضا توانا

بانهایت تاسف درگذشت مرحومه مغفوره **بانو نرگس توانا** را باطلاع فامیل و دوستان میرساند . مجلس‌ترحیم مردانه از ساعت ۳ الی ۵ بعد از ظهر روز دوشنبه ۲۲ آذر ماه در مسجد امام زمان علیه‌السلام واقع در خیابان آیزنهاور و مجلس ترحیم زنانه در همان ساعت و همان روز در منزل شخصی به نشانی خیابان طوس غربی چهارراه میمنت اول اکبرآباد مقابل مسجد حسینی پلاک ۲۹ منعقد است .

خانواده های : توانا ـ توانائی ـ مرادیان ـ سلطانزاده ـ کرمی ـ رمضانخانی ـ خرمی ـ مروت ـ خرمنژاد ـ سادات اخوی ـ غدیری ـ عطاران ـ جبروتی .

اطلاعات ـ مصیبت وارده را بخانواده های عزادار بویژه بازماندگان آن مرحومه تسلیت میدهد .

یادبود

با نهایت تاسف درگذشت ناگهانی پدر عزیزمان **جلال ضمیر کامران** را به اطلاع دوستان و آشنایان میرساند .

مراسم هفتمین روز درگذشت متوفی روز چهارشنبه ۲٤ آذر ماه از ساعت یک الی ۳ بعداز ظهر در مسجد حاج حسن واقع در خیابان ارامنه ـ بالاتر از میدان شاهپور برگزار می گردد . وسیله ایاب و ذهاب از مسجد به بهشت‌زهرا آماده است .

جلیل و جمیله‌ضمیرکامران و خانواده های: افسرده، مرشدی ، گل‌محمدی ، دژبان ، منکی ، شستی ، واحد نمازی ، فرازمند ، دل‌زنده .

مجلس شب هفت مرحوم تیمسار سرلشکر **علی‌اکبر ضرغام** روز دوشنبه ۲۲ آذر ماه جاری از ساعت ۲ تا ٤ بعد از ظهر در مقبره خانوادگی نصرتیه در بی‌بی زبیده منعقد خواهد بود .

آ ـ ۲۹۲٤۹

آذر باردگر آتش اندوه مرگ جانسوز همسر ارجمند ـ پدر بزرگوارمان‌شادروان **کریم رحمت سمیعی** را شعله‌ورتر میسازد یادش را بر مزار عزیزش در امامزاده هاشم رشت از ساعت ۲ونیم بعداز ظهر روز دوشنبه بیست‌ودوم آذر ماه جاری گرامی میداریم .

همسر و فرزندان داغدارش

آ ـ ۱۵٦٦۵

بادی وزیده گلم ناشکفته برد
شیرین حکایتی زجهان‌نگفته‌برد
رفتی از چشم ودلم محو تماشا
است هنوز
دیده مازغم مرگ تو دریااست
هنوز
وامصیبت که زفقدان تو یکسال
گذشت
نورچشمان تو را حسرت
بابا است هنوز

فرزنددلبندم‌فریبرز حق‌ستاحبیبی

درتاریخ ۲۳ر۹ر۵٤ تو از ما جدا شدی و بابدیت پیوستی‌یکسال است که از فراقت دمی نیاسودیم نظربه‌نیت خیر خواهانه خودت وتالمات روحی مراسمی برقرار نمی‌شود و هزینه سال‌بامور خیریه اختصاص داده شد.

پدر ومادر داغدیده همسر و فرزندان ماتم‌زده برادران‌غم دیده‌ات

آ ـ ۲۹۳٤۵

تسلیت

دوست عزیز جناب آقای یرواند میکائیلیان

با تاسف فراوان مصیبت وارده را به‌شما و همسر گرامیتان صمیمانه تسلیت میگوئیم. سلامت و دوام عمر همه بازماندگان را ازخداوند متعال مسئلت داریم .

مدیران شرکت تبلیغاتی سعیته

آ ـ ۲۹۳۰۳

آقای مرتضی شفیعی معاونت محترم
بانک صادرات ـ شعبه بازار

باکمال تاسف وتاثر مصیبت واردمرا به‌جنابعالی وخانواده محترم تسلیت عرض می‌نماید .

شرکتهای صنعتی و معدنی ایرانی
کالسیمین ـ بافق ـ فلوبارین

آ ـ ۱۵٦۷۷

آقای حاج ارباب جلیل احمد خانلو

باکمال تاسف فوت والده خانم اینجانب فاطمه احمد خانلو را تسلیت می‌گوئیم .

خانواده‌های: اولیائی. حاج میراحمد اولیائی

آ ـ ۱۵٦٤۳

جناب آقای محمود فاطمی

در غم شما خود را شریک میدانیم .

بزاز ـ آریانا

آ ـ ۲۹۳٤۳

کارکنان شرکت پاریز فوت نابهنگام همکار گرامی خود مرحوم محمدحسین عسگرخانی را به خانواده آن مرحوم صمیمانه تسلیت میگویند .

آ ـ ۱۵٦۷۱

جناب آقای مهندس کامران کیا
مدیر عامل محترم شرکت پاکاژینگ

بانهایت تاسف مصیبت وارده را تسلیت گفته وامیدواریم ما را در غم خود شریک بدانید .

مدیران و کارمندان شرکتهای فرگون ـ پاکاژینگ ـ سپاد ـ ای . سی . آی

آ ـ ۲۹۳۲۹

بانهایت تاثر، مصیبت وارده به خانواده‌های محترم :شهمنش، سجادی، کیا، کیانوری، وکلیه بازماندگان را تسلیت عرض‌مینماید

محمود بهجت

همکار محترم جناب آقای دکتر هوشیارسر

درگذشت نابهنگام خواهر عزیزتان را تسلیت عرض نموده سلامت وبقای عمر شما وخانواده را از خداوند متعال‌خواستاریم.

دکتر افشار ـ دکتر اسفندیاری ـ دکتر آندره ـ دکترافشاری ـ دکتر بهرام ـ دکتر پزشکمهر ـ دکتر توکل خدائی ـ دکتر تهرانی ـ دکتر تدین ـ دکتر جاوید ـ دکتر جنگیزی ـ دکتر حاجی ـ دکتر حسین دوست ـ دکتر دیلمی‌پور ـ دکتر روشن ـ دکتر رضائی ـ دکتر سلیمانی ـ دکتر شاهرخ ـ دکتر شاملو ـ دکترطباطبائی ـ دکتر عسگریان ـ دکتر عربشاهی ـ دکتر فتحی ـ دکتر مشیری ـ دکترمشفق ـ دکتر ملکنیازی.

آ ـ ۱۵٦۹۹

جناب آقای محمود فاطمی

درگذشت پدر بزرگوارتان ضایعه عمیقی برای همه مابود ما را در غم خود سهیم بدانید بقاء عمر بازماندگان را از ایزدیکتا مسئلت داریم.

تندری ـ اسماعیلی ـ خرازی‌پیشه ـ امیریان ـ اسماعیل‌زاده ـ جعفری ـ جاوید ـ حریری ـ فتحی ـ علی میرزائی ـ کهیلا ـ نوری ـ جمالی ـ نایب ولی ـ کلانتری ـ پرویزنیا ـ پور یوسف ـ زینعلی ـ بهین‌پور ـ قاسمی ـ قرمباغی.

آ ـ ۲۹۳٤۲

جناب آقای عباس خسروانه همکار گرامی

باکمال تاسف فوت مادر گرامیتان را تسلیت میگوید.

اعضای سندیکای گویندگان فیلم

آ

اتوبان، بین آستارا و مشهد احداث میشود

★ اتوبان آستارا ـ مشهد یکهزار کیلو متر طول خواهد داشت

مطالعات احداث اتوبان آستارا ـ مشهد در سال‌آینده تکمیل میگردد و اجرای این طرح، پس‌ازتصویب ، دربرنامه عمرانی ششم پیش‌بینی میشود. طرح مطالعاتی این اتوبان از سال گذشته به مهندسین مشاور ارجاع شده است و هم‌اکنون تعیین‌مسیر وچگونگی احداث اتوبان آستارا ـ مشهد از سوی مهندسین مشاور در دست تهیه میباشد.

مهندسین مشاور مکلفند براساس قرارداد، طرح‌مطالعاتی اتوبان مذکور را تا اوایل سال ۲۵۳۶ تدوین کرده ودراختیار دستگاه اجرائی وسازمان‌برنامه وبودجه قرار دهند.

طبق این طرح ، بین آستارا و مشهد یک جاده اتوبان ساخته میشود که هزینه آن از محل اعتبارات عمرانی تامین خواهد شد.

طول اتوبان‌آستارا ـ مشهد، احتمالا حدود یکهزار کیلومتر خواهد بود و تمام شهرهای این مناطق به اتوبان متصل میشود.

براساس تصمیماتی که در مورد اجرای طرحهای عمرانی اتخاذ گردیده است، در سال آینده تامین اعتبار برای طرح های دردست اجرا اولویت دارد و بهمین منظور هزینه اجرای طرحهائی که مورد مطالعه می‌باشد دربرنامه‌عمرانی آتی پیش‌بینی خواهد شد.

از اینرو تمام طرحهای مطالعاتی در موقع برنامه‌ریزی برنامه عمرانی ششم بررسی خواهد شد ودرصورت‌تصویب اعتبار اجرای این طرحهاتامین میشود.

همچنین دربرنامه عمرانی ششم تامین مواداولیه ومصالح ساختمانی مورد نیاز طرحهای عمرانی مورد توجه خواهد بودوطرحهائی در این برنامه پیش‌بینی میشود که امکانات‌و مواد اولیه ومصالح ساختمانی آن پیش‌بینی‌شده‌باشد. بنابراین در برنامه عمرانی ششم از یک طرف هزینه طرحها و ازسوی دیگر امکانات اجرای طرحهای عمرانی پیش‌بینی خواهد شد ، تا اجرای طرحهای عمرانی در مدت پیش‌بینی شده پایان یابد و بهره‌برداری ازآن آغازشود.

تقویم اطلاعات

یکشنبه ـ بیست‌ویکم آذرماه ۲۵۳۵
بیستم‌ذیحجه۱۳۹۶ ـ دوازدهم‌دسامبر۱۹۷۶

استخراج دکتر ریاضی کرمانی

ساعات شرعی
اذان مغرب ..... ساعت ۵ و ۹ دقیقه
اذان صبح (فردا) ..... ساعت ۵و۲۸دقیقه
طلوع آفتاب (فردا).... ساعت ۷و۳دقیقه
ظهر شرعی (فردا).... ساعت ۱۱و۵۹دقیقه
اذان مغرب (فردا).... ساعت ۵و ۹ دقیقه

مذاکرات تهران ولندن برای مبادله کالاونفت

طرح ایران در مورد خرید کالا از غرب در مقابل نفت‌آنهم بقیمت متوازن و متعادل در کشور های صنعتی بحث های داغ اقتصادی وسیاسی‌بوجود آورده است . برای‌غرب هنوز دقیقا روشن نیست که در این معاملات قیمت اصلی کدام‌است، «قیمت روز» یا «قیمت افزایش نیافته» نفت و کالا ها ، تنها مورد نمونه که در دست است معامله ایران و انگلیس است که در آن نفت با اسلحه‌مبادله شده است ـ ظاهرا هم‌اکنون نیز مذاکراتی‌درباره نوع‌دیگری از همین‌معامله بین ایران و انگلیس در تهران جریان دارد که روزنامه های انگلیسی در باره آن نیز پیش بینی مبادله نفت در برابر کالا میکنند ، بعضی محافل اقتصادی اعتقاد دارند که هدف ایران در مورد تحویل نفت برای ۷۵ در صد قیمت هر کالا یکطرح جدیدی روشن گردد ، هدف این طرح جدیدی است‌که‌بعد بایدزوایای آن روشن‌گردد .هدف این‌طرح آنست که نرخ تورم رابنحوی در زمینه مبادله کالا بین ایران و کشور مقابله کنترل کند و یک نوع مبادله سالم‌بین طرفین بوجود آید پیش بینی میشود. با ابهامی که در غرب روی مسائل اقتصادی این طرح بوجود آمده بزودی حقایق‌آن توضیح داده شود و روشن گردد که پیشنهاد ابتکاری‌ایران بچه طریق و با چه شرایط‌و ضوابطی قابل اجرا است گفته میشود مذاکرات جاری تهران ولندن خواهدتوانست بسیاری از ابهامات طرح جدید ایران را بخوبی روشن کند .

پیام شاهنشاه بمناسبت سالروز تصویب اعلامیه‌جهانی حقوق بشر

دشواریهای بسیار، بهزیستی مردم جهان راتهدید میکند

★ در ایران فعالیت درجهت تامین رفاه همه گروه ها بدون توسل به خشونت انجام میگیرد

شاهنشاه آریامهر بمناسبت بیست‌و هشتمین سالروزتصویب اعلامیه جهانی‌حقوق بشرپیامی فرستادند .

در مراسمی که عصر دیروز بمناسبت بیست و هشتمین سالروز تصویب‌اعلامیه جهانی حقوق بشر در حضور والاحضرت شاهدخت اشرف پهلوی ریاست‌عالیه کمیته‌ایرانی حقوق بشر در محل سازمان شاهنشاهی خدمات اجتماعی برگزار شد ، آقای نصرت‌اله معینیان رئیس دفتر مخصوص شاهنشاهی متن‌پیام اعلیحضرت همایون شاهنشاه آریامهر رابه این شرح خواندند .

متن پیام شاهنشاه

بیست‌و هشتمین سالروز تصویب اعلامیه جهانی حقوق بشر را به ملت ایران و همه نیک اندیشان جهان شادباش میگوئیم .

فرا رسیدن‌این‌روز ومراسمی که بدین مناسبت در سراسر جهان برگزار میشود برای جامعه بشری این فرصت را فراهم میسازدکه‌اقدامات‌خویش رادرجهت اعتلاء حقوق‌انسانی طی سال هائی که از تصویب اعلامیه گذشته است مورد ارزیابی قرار دهد ونقائص و دشواری هائی را که در راه تحقق هدفهای مندرج دراعلامیه پیش آمده است بازشناسد .

بیگمان از زمان تصویب‌اعلامیه جهانی حقوق‌بشر پیشرفت‌های بیسابقه‌ای نصیب‌جوامع عصر ما شده است ، رهائی بیش از نیمی از مردم جهان از بند استعمار ـ دستیابی بسیاری از ملت ها به ثروت ها و منبع طبیعی خود ـ تعدیل موازنه قدرت‌های‌بین‌المللی آگاهی‌بیش از پیش مردم در سراسر کره زمین به حقوق حقه خویش از جمله دست آورد های جامعه بشری پس از تصویب‌اعلامیه های جهانی حقوق بشراست.

با این وجود ، هنوز در راه تحقق کامل هدفهای مندرج در اعلامیه جهانی‌و میثاق‌های حقوق بشردشواریهای‌بسیاری در پیش است . فقر ، کمبود مواد غذایی جنگ و ستیز های منطقه‌ای ، تبعیضات نژادی و افزایش روز افزون فاصله بین کشور های ثروتمند و فقیر همچنان صلح و آرامش و بهزیستی مردم جهان را تهدید میکند .

در کشور های صنعتی ـ آلودگی محیط‌زیست‌نابسامانی های اخلاقی و اجتماعی و افزایش بزهکاری ها مسائل تازه‌ای را برای جوامع انسانی بوجود آورده است .

خوشبختانه در میان همه دشواریها و مسائلی که‌جوامع صنعتی و سنتی با آن روبرو هستند ، کشورما از یک‌محیط آرام و توام باکوشش وتلاش در راه اعتلاء حقوق انسان برخوردار است، آنچه‌تحولات جامعه ما را در جهت اعتلای حقوق بشر امتیازی‌خاص می‌بخشد هماهنگی این تحولات‌با ارزش های عالی میراث‌فرهنگی ماست .

این هماهنگی موجب شده است که فعالیت در جهت تامین رفاه همه گروه ها در کشور ما بدون توسل به خشونت و اختناق و رفتارهای غیرانسانی انجام گیرد، وراه برای تحقق واقعی اصول اعلامیه جهانی‌و میثاق‌های حقوق‌بشرهموار گردد.

توفیق همه‌نیک اندیشان‌جهان را دررامبوجود آوردن‌دنیائی برپایه صلح وعدالت و رفاه برای‌همه‌مردم‌جهان‌آرزو داریم

ایران پیشاپیش مبارزین علیه‌هرگونه‌تبعیض وستمگری قرارداشته‌است

والاحضرت شاهدخت اشرف پهلوی بمناسبت تصویب‌اعلامیه جهانی حقوق بشر طی‌سخنانی یادآور شدند :

فرا رسیدن بیست و هشتمین سالروز تصویب اعلامیه جهانی حقوق بشر را به هموطنان‌عزیز وهمه انساندوستان‌جهان‌شادباش میگویم .

تصویب این سند تاریخی که خود پایه گزار بسیاری‌از اسناد، قرارداد ها و قوانین در زمینه اعتلاء حقوق بشرگردید،واکنشی انسانی در برابر قرنها جنگ ، ستمگری و خودکامگی بود .

از زمان‌تصویب‌اعلامیه تاکنون گامهای بزرگی در جهت تحقق هدفها واصول مندرج در آن برداشته شده است . دو میثاق بین‌المللی حقوق مدنی وسیاسی و حقوق اقتصادی ، اجتماعی و فرهنگی نیز که طی یکسال گذشته قدرت اجرائی پیدا کردند راه را برای برخوردار شدن میلیارد ها انسان عصرما و نسل های آینده از مواهب آن هموارتر ساختند.

بی‌تردید جامعه بشری‌تاتحقق کامل هدف هائی که بنیانگزاران اعلامیه جهانی حقوق بشر در اندیشه داشته‌اند هنوز رامدرازی درپیش دارد بویژه که دگرگونی هائی از قبیل افزایش و تراکم روزافزون جمعیت ،گسترش شهر نشینی و توسعه صنعتی ، خود مشکلات اجتماعی تازه‌ای به‌همراه دارد که باید برای رفع آنهاتدابیر موثری اندیشیده شود . اماآنچه مسلم است‌هر اندازه در اشاعه و ترویج اصول اعلامیه جهانی و میثاق های بین‌المللی حقوق بشر کوشش بکاررود بهمان اندازه انسانی استوار تر خواهد شد. در داخل کشور ها اجرای‌اصول وهدفهای مندرج در این اسناد گرانقیمت ، نابرابریها را تعدیل خواهد کرد و همه مردمرا ازیک بنیاد های رفاه و آسایش جامعه زندگی متناسب باشان و حیثیت انسانی بهره‌مند خواهد ساخت .

هدفهای اعلامیه جهانی

در سطح بین‌المللی ، اشاعه اصول و هدفهای اعلامیه جهانی و میثاق‌های حقوق بشر به دو دلیل اساسی به تحکیم صلح و تفاهم بین ملت ها کمک خواهد کرد :

نخست آنکه اعتقاد مردم جهان باین اصول‌و هدفها موجب خواهد شد که هرگونه تجاوز به حقوق یک کشور، وجدان‌جامعه بشری را جریحه‌دار سازد و واکنش‌هائی رابرضدقدرت‌متجاوز برانگیزد .

دوم آنکه اشاعه‌اصول اعلامیه جهانی و میثاق های بین‌المللی حقوق بشر در سراسر دنیا ،بر جنبه های مشابهت بین مکتب‌های مختلف اجتماعی خواهد افزود و شدت‌اختلافات مسلکی‌و ایدئو ـ لوژیک کاهش خواهد یافت .به بیان دیگر وقتی درسراسر جهان، هدفهای اساسی ملت ها وارزش های اخلاقی واجتماعی آنها با الهام از این اسناد بین‌المللی به یکدیگر نزدیک شوند اختلافات ایدئولوژیک خوامناخواه تخفیف می‌یابد و چه‌بسا از حدود یک مقدار مناقشات لفظی‌و گفتار های تبلیغی فراتر نمی‌رود .

پیشاپیش مبارزین

خوشبختانه کشور ما که از نخستین امضاء کنندگان اعلامیه جهانی حقوق بشر بوده و در پیوستن به دومیثاق بین‌المللی حقوق‌مدنی و سیاسی و حقوق اقتصادی ، اجتماعی و فرهنگی‌بر بسیاری ازکشور های دیگرجهان پیشی گرفته است‌همواره درتحقق بخشیدن به آرمان های اعلامیه جهانی حقوق بشر و میثاق های ضمیمه آن نهایت سعی وکوشش خود رابعمل آورده و در سطح بین‌المللی در پیشاپیش مبارزه بر علیه هرگونه تبعیض و ستمگری قرار داشته است . اما موفقیت های حاصله در تامین حقوق بشر در سطح جهانی و پیشرفت های پرآوازه‌ای که در این راه نصیب مردم ایران شده است نباید حتی یک لحظه مارااز تلاش وکوشش جه‌در اشاعه اصول و هدفهای مندرج در اعلامیه جهانی ومیثاق های بین‌المللی حقوق بشر وچه در اجرای‌هرچه بیشتر این‌اصول وهدفها بازبدارد .

توفیق همه نیک اندیشان و خدمتگزاران به جامعه بشری را از خداوند یکتا خواستارم .

حمایت حساب‌شده مسکوازاوپک

سه روز دیگروزرای نفت ۱۳ کشور عضو اوپک در قطر اجتماع خواهندکرد تا قیمت نفت را افزایش دهند بهمین جهت لحن مخالفین و موافقین به موازات نزدیکی کنفرانس تغییر یافته است:دسته‌ای تندی لحن را کنار گذاشته و فقط نصیحت میکنند و دسته‌ای‌دیگر لحن را تندتر کرده‌اند چون تصور میکنند که این نوع تهدیدات اثر تعدیلی در تصمیم اوپک‌ومیزان افزایش قیمت‌آن خواهد داشت ، موافقین هم بهمین نسبت تغییر لحن‌داده‌اند و در بین موافقین مسکو جای خاصی دارد چون مسکو این مسئله را در موضع خاص مبارزه‌کلی‌علیه سرمایه‌داری‌نگاه میکند و بهمین جهت مسائل را با چنین برداشتی طرح‌میسازد. مسکو از جمله معتقد است که ناو هواپیمابر امریکائی«گوان» که از دریای مدیترانه حرکت کرده و هم‌اکنون از دریای سرخ میگذرد ، « تا چند روز دیگر به اقیانوس هند خواهد رسید.وبدین ترتیب درنزدیکی منطقه خلیج فارس استقرار خواهدیافت‌بعقیده رادیومسکو انتخاب چنین‌مسیر حرکت‌برای «گوان» تصادفی‌نبوده واضافه میکند ،ممکن است این کشتی درآستانه کنفرانس کشور های صادر کننده نفت از نقطه‌ای که از محل تشکیل کنفرانس‌چندان دور نباشد سردرآورد و این امر بقدرت نمائی شباهت‌دارد». بنظر میرسد خارج از مخالفت ها و موافقت های تند دیگران، خود اوپک در افزایش قیمت نفت راه میانه راپیش گیرد و مبلغی حداکثر ۱۵ در صد بر بهای فعلی نفت بیافزاید .

بانک داریوش

آگهی دعوت مجمع عمومی فوق‌العاده صاحبان سهام

مجمع عمومی فوق‌العاده صاحبان سهام بانک داریوش در ساعت ۵ بعدازظهر روز سه‌شنبه ۲۱دی ۲۵۳۵ درمحل اداره مرکزی بانک، واقع درنبش بلوار کریمخان زند و خیابان روزولت برای اتخاذ تصمیم نسبت به تغییر پاره‌ای از مواد اساسنامه تشکیل خواهد شد .

از کلیه سهامداران محترم ویا نمایندگان قانونی آنان دعوت می شود که‌بارعایت مقررات اساسنامه قبل از تشکیل جلسه برای اخذ برگ ورود مراجعه فرمایند .

هیئت مدیره بانک داریوش

آگهی استخدام

شرکت سهامی آلومینیوم ایران جهت‌خدمت در کارخانجات آلومینیوم سازی اراک به افراد واجد شرایط زیر نیازمند است .

۱ـ رئیس انبار: تحصیلات دانشگاهی وحداقل دو سال تجربه درامور سرپرستی‌انبار دریکی ازمراکزصنعتی و آشنائی به‌زبان انگلیسی ویا تحصیلات دیپلم‌دبیرستان باسابقه کاردرامور سرپرستی انبار در یکی‌ازکارخانجات صنعتی .

۲ـ برقکار: باحداقل تحصیلات دوره‌اول دبیرستان وتجربه وآشنائی کامل درتعمیرات مدارهای الکتریکی و کنترل (تعداد مورد لزوم ۱۰ نفر) .

۳ـ مکانیک ماشین‌آلات: باحداقل تحصیلات ششم ابتدائی وتجربه وآشنائی کامل درتعمیرات مکانیکی‌ماشین آلات صنعتی (تعداد مورد لزوم ۵نفر) .

از داوطلبان واجد شرایط خواهشمند است در تهران به‌اداره مرکزی شرکت واقع‌در خیابان تخت‌جمشید جنب هتل‌ایمپریال شماره ۵۶ویادراراک به‌اداره کارگزینی کارخانه واقع درابتدای جاده اراک ـ تهران مراجعه نموده ویا درخواستهای استخدام‌خودرا باذکرمشخصات کامل شامل میزان تحصیلات ، میزان ونوع تجربه و میزان آشنائی به‌زبان انگلیسی (درمورد متقاضیان‌ردیف ۱) حداکثر تاتاریخ اول دیماه ۲۵۳۵ به‌آدرس کارگزینی شرکت ـ صندوق پستی شماره ۳۱ اراک ارسال دارند.

دفتر کار

برای بازرگانان، مهندسین ، سردفتران‌واطباء

درخیابان نیکو ـ بین سپهبدزاهدی وویلا

با تسهیلات فراوان برای‌فروش آماده است
هرطبقه دارای ۷ اطاق با تهویه مطبوع و آسانسورست
طالبین به تلفن ۵۴۲۶۸۹ مراجعه نمایند .

قابل توجه

آژانسهای مسافرتی و هواپیمائی

نمایشگاه‌ودفتر کار

در خیابان نیکو بین سپهبد زاهدی وویلا باتسهیلات فراوان برای فروش آماده است

علاقمندان باشماره تلفن۵۴۲۶۸۹ تماس‌بگیرند

قابل توجه

انجمنهای علمی ایران

شورای ملی انجمنهای علمی ایران بمنظور ایجاد وگسترش همکاری و هم‌آهنگی بین فعالیت های انجمنهای علمی ایران‌و کمک‌به‌آنان درسطوح ملی و بین‌المللی برای پیشبرد و توسعه علوم و فعالیتهای آموزشی و پژوهشی وخدمات علمی کشوردایر گردیده‌وبه‌ثبت‌رسیده‌است ازانجمنهای علمی که‌تاکنون درخواست‌عضویت نفرستاده‌اند دعوت میشود درخواست عضویت خود را بایک نسخه از اساسنامه‌وسایر مدارک‌مربوط تاپانزدهم دیماه به دبیرخانه شورا در دفتر همکاری های علمی وروابط بین‌المللی وزارت علوم و آموزش عالی واقع درخیابان وپلا ساختمان شماره۲ارسال دارند و درصورت نیاز به اطلاعات بیشتر به آن دفتر مراجعه نمایند . م‌الف ۲۲۳۷۹

شورای ملی انجمنهای علمی ایران

وزارت فرهنگ وهنر

کلاس آموزش گویندگی فیلم‌های سینمائی

وزارت فرهنگ وهنر بمنظور بالابردن‌سطح کیفیت گویندگی در فیلمها وتنوع آن واستفاده‌از استعداد های جدید کلاسهای ویژه جهت‌اموزش فن گویندگی دایر می‌نماید لذااز کلیه علاقمندان دعوت می شود از تاریخ انتشار این آگهی لغایت ۱ر۱۰ر۲۵۳۵ باداره کل تولید فیلم‌وزارت‌فرهنگ وهنر واقع د رمیدان بهارستان خیابان‌کمال‌الملک اطاق شماره۱۱۷ مراجعه‌وثبت‌نام نمایندتاترتیب شرکت آنان در کلاس های مربوط داده شود .

اداره کل تولید فیلم

مجله دنیای ورزش با مطالب متنوع روزهای شنبه منتشر میشود

بانک صنایع ایران

باکمال خوشوقتی باطلاع میرساند ، **شعبه خیابان آریا مهر** این بانک به‌موجب اجازه نامه شماره نب/۱۳۸۹ مورخ ۲۵۳۵/۷/۱ بانک مرکزی ایران روز یکشنبه ۲۵۳۵/۹/۲۱ رسماً افتتاح و آماده انجام کلیه امور بانکی اعم از ریالی و ارزی است .

نشانی : تهران خیابان آریامهر شماره ۱۹۵ (روبروی سازمان آب)
تلفن : ۶۵۰۲۹۰ ـ ۶۵۳۹۰۷

جوایز بزرگ بلیطهای مخصوص روزمادر

- ب. ام. و ۳۲۰ مدل ۱۹۷۶
- دور دنیا با پان‌امریکن و ۵۰۰۰ دلار
- یك سری جواهر بمبلغ ۵۰ هزار تومان
- خرید آزاد بمبلغ ۵۰ هزار تومان
- اثاث ومبلمان بمبلغ ۵۰ هزار تومان
- فرش تبریز با طرح شیخ‌صفی
- تلویزیون رنگی با رادیوگرام وضبط صوت

باضافه :

یك میلیون ودویست هزارتومان

خالص و بدون کسرمالیات

باسری ۵ تائی کلیه‌این جوایز رایکجا برنده شوید

اکباتان

پرداخت وام مسکن
درپس اندازو وام مسکن

اکباتان

خیلی سریعتر انجام می گیرد وشما زودتر صاحب خانه می شوید

اکباتان به‌سپرده های شما ۱٪ بیش ازسایر بانکها بهره پرداخت می نماید.

کریمخان نبش مدیری تلفن ۹ـ۸۳۵۸۰۱

شرکت ملی نفت ایران

شرکت‌ملی نفت‌ایران امورپخش

اطلاعیه

قابل توجه مصرف کنندگان نفت گاز دستگاههای حرارتی

ذیلا اسامی و شماره تلفن عاملین رسمی توزیع نفت‌گاز حرارتی که براساس قرارداد منعقده درمقابل شرکت و مصرف کنندگان مسئول میباشند برای اطلاع عموم درج میگردد چون افراد غیر مسئولی احیرا مبادرت‌بتوزیع نفت‌گاز نموده و موجبات نارضایتی مصرف ـ کنندگان محترم را فراهم نموده‌اندلذا از عموم مصرف کنندگان تقاضا دارد احتیاجات خودرا فقط ازطریق عاملین رسمی این شرکت تامین نمایند مزید تشکر است .

ردیف	نام ونام خانوادگی	شماره تلفن
۱	آقای مراد علی کاویانی نژاد	۸۹۹۱۴۱ـ۴
۲	آقای محمد دهقان‌نژاد	۸۲۰۲۴۲ـ۳
		۵۹۱۰۴۹
		۵۹۰۰۳۴
۳	آقای حسن دیبائی	۳۶۰۲۶۱
		۳۶۱۱۰۴
		۳۶۳۷۳۹
۴	آقای محمد اویسی	۶۲۷۷۴۶
		۶۲۱۶۶۴
۵	آقای دلاور انصاری	۶۲۱۳۵۰
		۶۲۲۳۵۹
		۶۲۶۹۵۲
۶	آقای حسین اعتمادی	۶۴۲۰۵۴
		۶۴۵۷۴۶
۷	آقای محمد جلیلی	۷۶۳۵۷۵
		۷۵۶۳۸۸
۸	شرکت سوخت حرارتی ایران	۵۴۸۱۰۱ و۵
۹	خانم رفعت منصوری	۲۷۸۵۱۳
۱۰	آقای منوچهر حسین زاده	۲۳۰۰۰۷
		۲۳۱۷۱۲
		۵۴۷۱۴۱
		۵۴۷۷۴۳
۱۱	آقای احمد خلیل‌پور	۹۳۲۷۸۲
		۹۲۱۲۸۱
۱۲	آقای محمود عرب‌زاده	۹۷۳۷۶۶
۱۳	شرکت گلوب خدمات بین‌المللی	۸۴۸۸۷۶
		۸۴۸۲۹۸ ـ ۸۵۲۳۳۶
۱۴	آقای محمد علی یزدی	۹۷۷۲۵۸
۱۵	خانم خزعل‌پور	۸۹۲۳۸۲ـ۸۹۰۸۲
	م‌الف ۲۱۸۸۹	

تبریز سقوط کرد

عده ای ازافسران وفعالین فرقه دموکرات بالای سراین عده عکس پیشه وری دراتاق نصب شده است .

انعکاس وقایع آذربایجان درجهان

تعجب وشگفتی مردم!

مردم ایران منتظر اقدام فوری وجدی در آذربایجان هستند

متن کامل یادداشت های دولتین امریکا وانگلیس

بطوریکه اطلاع یافته‌ایم اعزام هیئت‌هائی از مجلس و رجال به پایتخت‌های دول متفق واشنگتن - مسکو و لندن مورد توجه قرار گرفته ولی دولت اطمینان دارد که سوء تفاهم و مشکلات از طریق دیپلماسی در تهران حل خواهد شد و احتیاج باعزام هیئت‌های جداگانه نیست.

آیا ایران از انگلستان و امریکا درخواست نموده است که برای حوادث آذربایجان راه حلی پیدا کنند؟

مقاله روزنامه «ایزوستیا» چاپ مسکو

راجع بحوادث آذربایجان

۳۰آبان ۱۳۲۴

اظهارات آقایان علاء و تقی‌زاده سفرای کبار ایران در امریکا و انگلیس راجع بوقایع اخیر

رادیو خاور نزدیک - اخبار دیشب حاکی است که جنگ در میانه پیوسته ادامه دارد و نیروهای ایرانی که از طرف دولت ایران باذربایجان بمنظور اعاده امنیت و انتظام در آن منطقه از تهران اعزام شده از طرف مقامات نظامی شوروی در نزدیکی قزوین متوقف گردیده است مقامات مزبوره بنیروهای ایرانی دستور داده که بتهران مراجعت کنند.

خبر دائر بر اینکه دولت ایران بمستر برنس وزیر امور خارجه امریکا مراجعه کرده و از وی تقاضای ایجاد راه حلی برای اوضاع فعلی آذربایجان نموده از طرف محافل رسمی لندن نه تائید شده است و نه تکذیب ولی در لندن رسماً اظهار شده است که دولت انگلستان چنین در خواستی را از تهران دریافت داشته است.

رادیو لندن - خبرنگار رویتر از تهران خبر میدهد که دوگردانی که دولت بمنظور اعاده آرامش در آذربایجان بآن منطقه اعزام داشته از طرف نیروهای شوروی در قزوین واقع در (۱۵۰) کیلومتری شمال غرب تهران متوقف شده‌اند. از این شهر منطقه متصرفی شوروی در ایران شروع میشود فرستادن این دوگردان برحسب تصمیم هیئت دولت و متعاقب تشکیل جلسه خصوصی در مجلس شورایملی ایران بوده است. قبل از فرستادن این نیروها برای برقراری امنیت در اذربایجان اقای سرلشگر ریاضی وزیر جنگ ایران وابسته نظامی شوروی در تهران را ملاقات و مذاکره نموده و بایشان گفته بود که دولت برای رفع غائله آذربایجان سربازانی بآنجا خواهد فرستاد.

دیروز برای نخستین بار جرائد مسکو در ضمن اخبار خود اشاره به حوادث آذربایجان نموده‌اند.

روزنامه «ایزوستیا» دیروز مقاله‌ای انتشار داده و طی آن محافل و جرائد و خبرگزاریهای لندن را متهم نموده که در مورد اخبار مربوط به حوادث آذربایجان تعمد دارند که مبالغه کنند و میخواهند بدین وسیله افکار دنیا را ازقضایای فلسطین و اندونزی و غیره منحرف کنند.

روزنامه مزبور سپس می نویسد که حوادث آذربایجان نتیجه افکار اصلاح طلبان آذربایجان است.

این روزنامه بعد ادعای مداخله ارتش سرخ را در این حوادث و اینکه این ارتش باذربایجانیها کامیونهای مملو از اسلحه داده تقبح نموده و تکذیب کرده و سپس موضوع تشکیل حزب دموکرات آذربایجان را مورد تفسیر قرار داده مینویسد:

این حزب نمیخواهد آذربایجان را از ایران مجزی کند بلکه میل دارد فرهنگ ملی آذربایجان و حقوق آذربایجانی ها در دائره دولت ایران محفوظ باشد.

اخرین اخبار ایران حاکی است که دولت ایران روز گذشته یادداشتی توسط سفارت کبرای شوروی در تهران برای دولت شوروی فرستاده است و طی آن درخواست نموده که حاکمیت ایران محترم شمرده شودو دولت شوروی بنیروهای خود دستور دهد از مداخله در امور داخلی ایران امتناع ورزند.

این خبر را دیشب سفیر کبیر ایران در واشینگتن بخبرنگاران جرائد داد. در این یادداشت اشاره شده که چنانچه دولت ایران موفق نشود از حوادث تأسف اور در ایران جلوگیری کند و نیروهای مسلح خود را برای خاموش کردن شورش نتواند اعزام دارد، حق خواهد داشت نتایج این اعمال را بعهده مقامات نظامی شوروی در ایران بیندازد.

اقای تقی زاده سفیرکبیر ایران مقیم لندن هم دیشب مستربوین وزیر امور خارجه انگلستان را ملاقات کرد.

مشارالیه بروزنامه نگاران اظهار داشت که عهدنامه سه گانه مورخ ۱۹۴۲ صراحتا اشعار میدارد که دولت های شوروی و انگلستان سعی خواهند کرد حاکمیت و استقلال ایران را در تمام شهرستان های ایران محترم بشمارند.

قضایای آذربایجان

واشنگتن. (خبرگزاری فرانسه) سفیر ایران در واشنگتن اظهار کرد که اگر نیروی شوروی از حرکت نیروی ایران بطرف تبریز مانع شود دولت امریکا حاضر است مداخله نماید.

بیروت - (خبرگزاری پارس) رادیو بیروت که خبر فوق را منتشر میکند اضافه می نماید که مستربرنس وزیر امور خارجه امریکا به آقای علاء سفیر کبیر ایران اظهار کرد که فعلا تا موقعی که از سفیرکبیر امریکا در تهران گزارشی نرسیده باشد دولت امریکا نمی تواند در این خصوص اقدامی بکند.

لندن - (خبرگزاری پارس) رادیو لندن خبر میدهد که اقای تقی زاده سفیرکبیر ایران پس از ملاقات وزیر امورخارجه انگلیس در طی یک مصاحبه مطبوعاتی چنین گفت: ما در کشور خودمان نمیتوانیم نیروی نظامی را تحت اختیار خود داشته باشیم. از طرف دیگر رادیو لندن خبر میدهد که دولت ایران دوگردان پیاده نظام و دوگردان تانک سبک و یک گردان ژاندارم بطرف آذربایجان اعزام نموده و مقامات شوروی در نزدیکی شهر قزوین که ابتدای منطقه اشغالی شوروی است از پیش روی نیروی ایران جلوگیری نمودند.

۴ آذر ۱۳۲۴

هنوز اجازه حرکت بقوای دولتی داده نشده است

با کمال تأسف امروز هم اطلاع حاصل کردیم که هنوز نیروی اعزامی از مرکز در شریف‌آباد باقی مانده و اجازه نداده‌اند که بطرف مقر ماموریت خود عزیمت نمایند درحالیکه اهالی آذربایجان که از فشار و تعدی عناصر خائن و بیگانه برست بجان آمده‌اند همچنان در انتظار رسیدن کمک از مرز و اقدامات دولت می باشند و عموم احاد و افراد ملت ایران که نگران برادران هم میهن آذربایجانی خود میباشند دچار اندوه و تأسف فراوان هستند.

ما همانطور که در شماره های گذشته تذکر دادیم با اتکاء بحسن نیت زمامداران شوروی و عدالتخواهی اولیای ان کشور مخصوصا احترام امضاء پیشوای بزرگ دولت اتحاد جماهیر شوروی راجع بحفظ استقلال و حقوق حاکمیت ملت ایران انتظار داریم هرچه زودتر موانع را از جلوی اقدامات دولت برداشته و اجازه دهند قوای دولت برای حفظ امنیت آذربایجان بصوب ماموریت خود عزیمت نماید.

وظیفه دولت بر این است که بیش از این صبر و استقامت را جایز ندانسته و سریعا اقدامات لازم را برای عبور نیروی مرکز از شریف اباد مرعی دارد.

ملت ایران با کمال بیصبری در انتظار وفای بعهد اولیای شوروی و اقداما مجدانه دولت می باشند.

انعکاس وقایع اذربایجان درکشورهای خارجه

مضمون یادداشت های دولت ایران بسفارت کبرای شوروی درتهران درباره حوادث اخیر

۸ آذر ۱۳۲۴ رادیولندن - سفارت کبرای ایران مقیم لندن بریشب عین یادداشت های متعددی را که دولت ایران دراین اواخر برای سفارت کبرای شوروی درتهران فرستاده انتشار داد.

دولت ایران درتمام این یادداشت ها از مقامات شوروی خواستار شده که به نیروهای ایران اجازه داده شود تا بمناطق شمال رفته و شورشیان را سرکوبی نمایند.

دریکی ازاین یادداشت ها موضوع تخلیه تهران مطرح گردید. و چنین نوشته شده است:

«بااینکه اعلام شده که نیروهای متفقین تهران راتخلیه کرده‌اند ولی هنوز دیده می شود که نیروهای شوروی درتهران اقامت دارند و درحوزه های راه آهن و راههای دیگر برخلاف مقررات عهدنامه متمرکز می باشند و هنوز عده‌ای ازمراکز افسران و سربازان شوروی درتهران بدون هیچگونه تغییری باقی است بعلاوه مشاهده می گردد که در نقاط مختلف منطقه تهران از طرف نیروهای مز ور سیم های تلفن کشیده می شود. ازاینها گذشته مقامات شوروی اسلحه و مهمات دربعضی مناطق تقسیم می نمایند.»

دولت ایران دربعضی از یادداشت های خود اشاره نموده که روسها به کردها کمک نموده و مخصوصا دررضائیه و مهاباد کردها را برضدحاکمیت دولت ایران تقویت نموده‌اند.

دریادداشت دیگری دولت ایران می نویسد: مقامات شوروی ازحمل و نقل مواد خواربار از شمال ایران بسایر مناطق مخصوصا تهران جلوگیری می نمایند و بدین وسیله نرخ این مواد درتهران ترقی نموده است. بعلاوه با این ترتیب کشاورزان شمال ایران را با مشکلات زیادی برای فروش محصولات خود مواجه کرده‌اند.

هنوز پاسخ یادداشت دولت امریکا از طرف دولتین شوروی و انگلستان نرسیده است

واشنگتن - جنانکه خبرگزاری انگلیس گزارش میدهد جمس بیرنس وزیر امورخارجه امریکا درانجمن روزنامه نگاران اظهار داشته که دولت انگلیس و اتحادجماهیر شوروی به پیشنهاد امریکا دایر برتخلیه خاک ایران از نیروهای خود پاسخ نداده‌اند. روزنامه نگاران سئوال کردند آیا دراین خصوص ازحرف نمایندگان سیاسی امریکا درمناطق شمال ایران اطلاعاتی به واشنگتن رسیده است یا خیر؟ وزیر نامبرده درپاسخ اظهار داشت دراین دوروز اخیر اخبار و اطلاعاتی از طرف انها بمارسیده است.

جرائد لندن و حوادث ایران

رادیولندن - دیروز بامداد تمام جرائد لندن عین یادداشتی راکه سفیرکبیر انگلستان بمسیو مولوتف کمیسر امورخارجه شوروی راجع بایران تقدیم داشته انتشار دادند.

متن کامل یادداشت های دولت امریکا و انگلیس درباره حوادث آذربایجان

چون فقط خلاصه‌ای از یادداشت های دولت امریکا و انگلیس درباره حوادث آذربایجان دراین روزنامه چاپ شده بود، اکنون درزیرمتن کامل این دو یادداشت بنظر خوانندگان ماميرسد.

۱۰ آذر ۱۳۲۴

متن یادداشت دولت امریکا

متن یادداشتی که دولت کشورهای متحده امریکا بوزارت خارجه شوروی تسلیم نموده و توسط وزارت امورخارجه امریکا در ۲۶ نوامبر منتشر گردیده است.

دولت ایران بدولت کشورهای متحدامریکا اطلاع داده است درنواحی شمالی ایران که نیروی شوروی قرار گرفته قیامهای مسلحانه‌ای بوقوع پیوسته است و دولت ایران دستور داده است قسمتی از نیروهای مسلح وی بمنظور تجدید استقرار امنیت داخلی و قدرت دولت، وارد ان نواحی شود و فرماندهان نظامی اجازه نداده‌اند قوای مزبور بحرکت خود ادامه دهد و درنتیجه دولت ایران قادر نبوده است مسئولیتی را که برای نگهداری صلح و آرامش درخاک ایران برعهده دارد انجام دهد.

بایستی بخاطرآورد که دراول ماه دسامبر ۱۹۴۳ مارشال استالین، نخست وزیر جرجیل و پرزیدنت روزولت اعلامیه‌ای درتهران امضاء نموده و دران اظهار داشتند که دولت های انها با دولت ایران درمقابل حفظ استقلال و حاکمیت و تمامیت ارضی ایران اتفاق نظر دارند.

این دولت کاملا اطمینان دارد که دولتهای شوروی و بریتانیای کبیر باندازه دولت کشورهای متحده امریکا شوروعلاقه دارند که با کمال دقت طبق موائیق مندرجه دراین اعلامیه رفتار نمایند.

بعقیده دولت امریکا انجام این قول و تعهد مستلزم اینست که دولت ایران بتواند. برای حفظ اقتدار خود و برای استقرار امنیت داخلی با کمال آزادی بدون مداخله مقامات نظامی یا کشوری شوروی، انگلستان و یا امریکا نیروهای مسلح خود را بطوریکه لازم میداند درایران بحرکت اورد.

دولت کشورهای متحده امریکا جنین استنباط می کند که هریک از فرماندهان شوروی که از حرکت ازادانه نیروهای ایرانی جلوگیری نموده باشند ممکن است بدون تصویب دولت شوروی اقدام کرده باشند.

جنانچه فرماندهان شوروی دراین خصوص بدون دستور عمل نموده‌اند جنین تصور می شود که دولت شوروی تعلیماتی بروفق اعلامیه مذکور برای انها صادر نماید. بهرصورت وضعیتی که فعلا ایجاد شده است دولت امریکا را متقاعد ساخته است که منافع مشترک همه دراینست که نیروهای شوروی و انگلیسی و امریکائی بیدرنگ ایران را تخلیه نمایند. تاوقتیکه یکی ازاین نیروها درخاک یک دولت دوست باقی باشد حوادث و سوءتفاهمات ممکن است واقع شود. دولت کشورهای متحده امریکا تاکنون نیروهای خود را درایران درطی سال جاری از حداکثر ۲۸ هزارتن، به کمتر از ۶ هزارنفر تقلیل داده و فعلا درایران نیروهای جنگی امریکائی موجود نیست.

آنهائیکه درایران مانده‌اند بکارهای تصفیه و فروش لوازم جنگی و بعضی نقل و انتقالات مهمی مربو بانحلال تجهیزات قشونی اشتغال دارند با اینکه تخلیه فوری این نیروها باعث ناراحتی قابل ملاحظه‌ای برای این دولت خواهد بود معهذا تعلیماتی بمقامات نظامی امریکائی مقیم ایران صادر میگردد که اقدامات فوری بعمل آورند که کلیه نیروهای امریکائی تا اول ژانویه ۱۹۴۶ کاملا ایران را تخلیه نمایند.

دولت امریکا پیشنهاد مینماید که دول انگلیس و شوروی تعلیمات متشابهی برای فرماندهان خود صادر و ترتیب فوری برای تخلیه کامل ایران از کلیه نیروهای خارجی تا اول ژانویه ۱۹۴۶ داده شود.

اقدامات فوری برای تخلیه ایران هرگونه تردیدی را راجع به مقاصد سه دولت درباره انجام تعهدات خود برطرف خواهد نمود. با دادن این پیشنهاد دولت امریکا اگاه است که هیچگونه علتی که نیروهای مزبور را مجبور کند که تا تاریخ مذکور درایران بمانند نمی بیند.

دولت امریکا معتقد است که اقدامات فوری برای تخلیه ایران از این نیروها تا تاریخ اول ژانویه نه تنها سوءتفاهمات احتمالی را مرتفع خواهد ساخت بلکه این حق شناسی بپاس خدمات و کمک های قابل ملاحظه‌ای خواهد بود که ایران با حسن شهرت و مقامی که بسمت یکی از اعضای ملل متفق دارامیباشد در راه جنگ مشترک بعمل اورده است.

ملتهائی مانند ایران درکنفرانس ملل متفق سان فرانسیسکو تشویق شدند که نسبت بمقاصد دوستانه و حسن نیت اعضای دائمی شورای امنیت اعتمادکامل داشته باشند.

دولت کشورهای متحد امریکا اطمینان دارد که اتحاد جماهیر شوروی و بریطانیای کبیر نیز کمتر از کشورهای متحده امریکا دعلاقه نیستند که دررفتارشان باملل مانند ایران رویه‌ای پیش گیرند و ثابت نمایند که اعتماد این ملل درباره اعضاء دائمی شورای امنیت بیجا نبوده است.

پیشنهادهای متشابهی بدولت انگلیس نیز داده میشود.

متن یادداشت سفیرکبیر انگلیس به آقای کمیسر امورخارجه شوروی

متن کامل یادداشتی که «سرارچیبالدکلرک کر» سفیرکبیر انگلستان در مسکو، بمولوتف کمیسر امورخارجه شوروی، درباره حوادث اخیر فرستاده است.

«من از طرف دولت متبوعه خود مامور شده‌ام بشمااطلاع دهم که دولت انگلستان ازاینکه مطلع شده‌اند نیروهائی که دولت ایران میخواسته از تهران باذربایجان بفرستند، دربین راه از طرف مقامات نظامی شوروی، متوقف شده‌اند.

بنظر دولت متبوعه من، کاملا بجاست که دولت ایران درخاک خود خواهان استقرار نظم باشد و کاملا مشروع است که نیروهای تامینی خود را باین منظور، در سراسر کشور حرکت دهند.

طبق ماده یک عهدنامه بین دولت شوروی و انگلستان و ایران مورخ ۲۹ ژانویه ۱۹۴۲، دولت شوروی و انگلستان، متعهد به «محترم داشتن تمامیت ارضی، حق حاکمیت‌واستقلال سیاسی ایران، شده‌اند و ماده چهارهمین پیمان مشعر است براینکه: «حضور نیروهای متفقین درخاک ایران، جنبه اشغال نظامی ندارد و تامیتوان از مداخله در اداره امور و نیز امور نیروهای تامینی ایران، حذر خواهد شد.»

بعلاوه، دراعلامیه سه دولت بزرگ درباره ایران که درتهران، در اول دسامبر ۱۹۴۳ صادر شده، دولت اتحادجماهیرشوروی، انگلستان، امریکا علاقه خود را دراستقلال، حق حاکمیت و تمامیت ارضی ایران ابراز داشتند. لذا دولت متبوعه من احساس میکند که عمل مقامات نظامی شوروی درمتوقف ساختن نیروهای ایرانی، هنگامی که بسوی آذربایجان میرفته‌اند، براثر سوءتفاهمی درمحل بوده است. دولت متبوعه من اعتماد دارد که دولت شوروی خود را قادر خواهد دانست که بفرماندهی خود درایران دستور دهد ازادی عمل نیروهای ایران را سلب نکنند و مداخله‌ای دراعمال حق حاکمیت دراستقرار نظم درخاک ایران ننمایند.

پاسخ دولت شوروی بیادداشت دولت امریکا

راجع بوقایع اخیر ایران

۱۹ آذر ۱۳۲۴ - کمیسر امورخارجه شوروی شرح زیر را عطف بیادداشت مورخ ۲۴ نوامبر ۱۹۴۵ دولت امریکا بسفیر امریکا در مسکونوشته است:

«اظهارات مندرجه دریادداشت راجع بقیام مسلحانه درشمال ایران

بقیه در صفحه بعد

اطلاعات

۳۰ آبان ۱۳۲۴

مردم در حال نگرانی و اضطرابند و هر دم با شور و هیجان فوق‌العاده از ما خبر میخواهند و حتی از شهرستانها هم از دیروز تا کنون مکرر از ما توضیح خواسته‌اند.

بطور کلی عموم مردم، عموم ایرانیان از زن و مرد از اینکه در خطه آذربایجان یعنی سرزمین راد مردان و غیرتمندان و میهن پرستان ایران مشتی اجامر و بیگانه پرستان بلوا و آشوب راه انداخته‌اند اظهار تاسف میکنند و همه آمادگی خود را برای کمک و یاری بآذربایجان اظهار میدارند شعرا و گویندگان و نویسندگان ملی قطعاتی که حاکی از تاثرات ملت ایران است سروده‌اند و اکنون در هر محفل و مجلسی صحبت فقط از آذربایجان است و چیزی که بیش از همه در میان این تاثرات سبب امیدواری است همان عشق مقدس به میهن ایران است که در هنگام صحبت آذربایجان از چشمها میدرخشد.

همان شعله مقدسی که ۱۷ قرن تمام این کشور باستانی را در برابر سهمگین‌ترین حوادث تاریخ حفظ نموده است.

خبریکه از دیروز تا کنون بیش از سایر خبرها سبب اندوه و تاثر و حیرت و تعجب مردم گردیده **متوقف ساختن نیروی اعزامی در شریف آباد و کرج است!!!**

در اطراف این موضوع حدسها و گفتگوها بسیار است که مانه وارد این حدسها و گفتگوها میشویم و نه باور میکنیم.

زیرا همانطور که آقای نخست وزیر در مجلس ضمن نطق خود اظهار نموده‌اند ما هم یقین داریم که این مشکلات و سوء تفاهمات و موانعی که در راه نیروی اعزامی دولت موجود است برطرف خواهد شد و متمردین بسزای خود خواهند رسید زیرا هیچ دلیلی در دست نیست که دولت متفق و همسایه و دوست ما بعهد و پیمان خود وفا نکند، منتها تشریفات انجام اینکار بیش از انتظار مردم بطول انجامیده و توقف نیروی اعزامی در شریف آباد سبب این نگرانیها شده که ما امیدواریم با حسن نیت مامورین شوروی که نظر مساعد خود را بحل مشکلات ابراز کرده‌اند مرتفع گردد.

بهمین دلیل ما نیز عموم هم میهنان عزیز را دعوت بصبر و برد باری مینمائیم ولی در عین حال که مردم را بصبر و برد باری دعوت میکنیم دولت را نیز متوجه این نکته مینمائیم که باید در حفظ حقوق ملی ایران مجاهدت و پایداری ورزد.

اگر امروز مردم خاموش و ساکت نشسته‌اند برای اینست که کاملا امیدوارند و نمیتوانند باور کنند که بحقوق ملی ما از طرف یکی از بزرگترین کشورهای علمدار آزادی و هم عهد و هم پیمان ما لطمه‌ای وارد آید و اعتماد دارند که آقای حکیمی که مورد اعتماد ملت و مجلس شورای ملی میباشند موفق بحل مشکلات خواهند شد

و روی همین اصل اکنون سخت در انتظار اقدامات دولت بوده و انتظار دارند هرچه زودتر دولت مژده خاتمه این حوادث سوء را باطلاع انها برساند بنابراین این شایسته است آقای حکیمی نیز ارزش وقت را کاملا در نظر گرفته و عاجلا از طرق دیپلماسی و بهر وسیله‌ای میسر است مشکلات را برطرف نمایند و ازادی عمل برای قوای دولتی و مردم آذربایجان تحصیل نمایند که بتوانند عناصر مشکوکی را که امروز اسلحه بدست گرفته و بجان و مال و هستی مردم تعرض نموده و برخلاف استقلال و مرکزیت کشور اقدام نموده‌اند بجای خود بنشانند.

ما عجالة در یک کلمه میگوئیم ملت ایران منتظر است و مردم ایران در حال اضطراب و انتظار میباشند.

در مجلس

نمایندگان مجلس هم منتظرند

امروز صبح عده زیادی از نمایندگان در مجلس اجتماع داشتند و در فراکسیونها و سرسراهای مجلس بصحبت در پیرامون وقایع آذربایجان و لزوم اقدامات موثر و عاجلی از طرف دولت مشغول بودند.

مذاکرات دسته‌هائی که گوشه و کنار اجتماع داشتند از صورت عادی خارج بود زیرا مطالب با عصبانیت و حرارت و گاهی با فریاد اظهار میگردید ولی در عین حال همه باتکای اظهارات دیروز آقای نخست وزیر بسکوت دعوت میشدند و در انتظار رفع سوء تفاهمات و مشکلات هستند ضمنا صحبت شد که نباید نمایندگان مجلس در این موقع مهم و حساس مجلس را ترک کنند باید جلسات خصوصی و عمومی و کمیسیونها و فراکسیونها تشکیل باشد و لا ینقطع در اصطکاک با دولت باشند و از افکار و نیات و اقدامات دولت مستحضر شوند.

بهمین جهت بسایر آقایان نمایندگانی که حاضر نبودند اطلاع داده شد که مقتضی است عصر و صبح و همه وقت بمجلس حاضر شوند و شاید لزوم پیدا کند که جلسه خصوصی تشکیل گردد.

بنابراین احتمال میرود امروز عصر جلسه خصوصی تشکیل شود تا از اقدامات و نظریات دولت مستحضر شوند.

کمیسیون خارجه

اعضای کمیسیون خارجه نیز پیشنهاد تشکیل جلسه کمیسیون را امروز نمودند و برحسب وقتی که تعیین شده ساعت چهار بعد از ظهر امروز کمیسیون خارجه تشکیل خواهد شد و از دولت هم دعوت نموده‌اند که در کمیسیون حضور پیدا کنند و نتیجه مشورت و مطالعات جلسه سابق را بخواهند و معلوم کنند اقدامات دولت بکجا رسیده و چه نتایجی بدست آمده است

دموکرات‌ها پای دو افسر را قطع کردند

بقیه از صفحه قبل

طبق اطلاعاتی که دولت شوروی دردست دارد با حقیقت امر وفق نمی دهد. وقایعی که در روزهای اخیر درایران روی داده نه تنها یک قیام مسلحانه‌ای نیست بلکه اقدامی برعلیه دولت شاهنشاهی ایران نیز نمی باشد و اکنون که بیانیه مجمع ملی شمال ایران منتشر گردیده معلوم می شود که این یک موضوع عملی نمودن ارمانهائی برای تامین حقوق دمکراسی اهالی آذربایجان شمال ایران است که طالب استقلال داخلی در داخله سرحدات کشور ایران بوده و دارای زبان مخصوص بخود که بازبان فارسی تفاوت دارد میباشد.همچنین از مندرجات بیانیه مجمع ملی فوق الذکر که درتاریخ ۲۰و۲۱ نوامبر در تبریز تشکیل شد واضح میگردد که مجمع ملی احساسات خود را نسبت بشاه و مجلس و دولت ایران ابراز داشته و وجود خود را مبتنی بقانون اساسی ایران دانسته است.

وقایع نامطلوبی که ضمن حوادث اخیر درچندین نقطه شمال ایران بوقوع پیوسته بتحریک عناصر مرتجع که با اعطای حقوق ملی باهالی شمال ایران مخالفت ورزیده‌اند بوده است درصورتیکه درمستدعیات آن ها چیزی که دریک کشور دموکرات غیرعادی باشد وجود ندارد.

«اما آنچه مربوط بفرماندهی نظامی شوروی می باشد فرماندهی نامبرده از نقل وانتقال قوای نظامی و ژاندارمری و مامورین شهربانی ساکن نقاط شمالی ایران ممانعت ننموده و نمینماید.

طبق اطلاعاتی که دولت شوروی دردست دارد دراین نقاط شمالی ایران یک هنگ پیاده و دوتیپ پیاده و دوهنگ ژاندارم وجود دارد که کلیه قادر بتامین نظم و آرامش دران قسمتها می باشند.

دولت شوروی با عزیمت نیروهای جدید ایرانی بنقاط شمال ایران مخالفت ورزید و بدولت ایران اطلاع داد که اعزام چنین قوائی بشمال ایران نه تنها موجب خانمه بی نظمی و خونریزی نخواهد بود بلکه باعث ازدیاد آن خواهد شد که درانصورت دولت شوروی بمنظور حفاظت نظم و تامین امنیت بادگان خود ناگزیر خواهد بود نیروهای بیشتری وارد ایران نماید وچون دولت شوروی بورود نیروهای بیشتری درایران مایل نمی باشد لذا معتقد است که ورود نیروهای جدیدایرانی باستان شمالی دراینموقع سودمند نخواهد بود.

و اما راجع باشاره‌ای که دریادداشت دولت کشورهای متحدامریکا بموضوع اعلامیه سه دولت بزرگ مورخ اول دسامبر ۱۹۴۳ راجع بایران شده است دولت شوروی تاآنجائیکه مربوط باو میباشد بایستی اظهار بدارد که بدون هیچ نوع تردید و تزلزلی پایند باصول اعلامیه مذکور می باشد.

اعلامیه موردبحث تعداد قوای مسلح شوروی را در سرزمین ایران تعیین ننموده و همچنین اشاره‌ای بمدت اقامت نیروهای مزبور درخاک ایران نمی نماید و این موضوع ضمن سنددیگری یعنی پیمان سه گانه انگلیس شوروی و ایران مورخ ۱۹۴۲ معلوم و معین گردیده است و دراین مورد نیز دولت اتحادجماهیر شوروی سوسیالیستی نسبت بتوقف نیروهای خود درایران دقیقا مقید بمدت زمانی که درپیمان مذکور مصرح است میباشد باوجود آن حق ورود نیروهای شوروی بسرزمین ایران درپیمان شوروی وایران مورخ ۲۶ فوریه ۱۹۲۱ درنظر گرفته شده است.

بعلاوه بطوریکه دولت کشورهای متحده امریکا مستحضر میباشد مسئله زمان خروج نیروهای شوروی و انگلیس ازایران تقریبا دردوماه قبل در شورای وزیران خارجه درلندن مطرح و بوسیله تبادل نامه هائی بین نمایندگان شوروی و انگلیس نسبت بان تصمیم گرفته شد. تصمیم مذکور باطلاع شورای وزیران خارجه فوق الذکر رسید و راجع بان مخالفتی از هیچ طرفی ابراز نگردید و نیز دراینمورد بایستی تذکر داد که در یادداشتی که دولت شوروی درتاریخ ۲۵ نوامبر از طرف دولت انگلیس دریافت نمود ذکری درباب خروج نیروهای شوروی از ایران بمیان نیامده است.

باتکاء مراتب مندرجه درفوق مربوط به نیروهای شوروی دولت اتحادجماهیرشوروی سوسیالیستی دلیلی برای تجدیدنظر درمسئله زمان خروج نیروهای خود از سرزمین ایران نمی بیند.

۱۲ - ۹ - ۱۳۲۴

قتل وحمله باداره باربری برای ربودن اتومبیل های ارتش

تصمیم ماجراجویان فرقه دموکرات براین است که وضع شهر تبریز را مختل و ساکنین را مرعوب ساخته و هرعملی که میخواهند انجام دهند.

چند روز پیش، روز یکشنبه ۱۱ آذر سه ساعت بعدازظهر مدیر رمز اداره شهربانی تبریز را درموقع عبور از خیابان شاهپور داخل کوچه درحینی که با یکی دونفر از اعضای فرقه دموکرات مشغول صحبت بوده و گویا پیشنهادهائی باو می کردند که ازانجام آن سرپیچی داشته بضرب پنج گلوله (کلت) بقتل میرسانند، این نقطه دویست متر با اداره شهربانی بیشتر فاصله نداشته ولی ماجراجویان موفق بفرار میشوند و چون گلوله ها بصورت مقتول خورده بود اول هویت او را تشخیص نمیدهند بعداز روی اوراق هویت و اسناد جیب بغلش می فهمند محمدامین امیرمالک مدیر رمز اداره شهربانی است.

***

شب یکشنبه گذشته عده‌ای از اشرار حزب دموکرات بعنوان اینکه دسته مذهبی هستند با گفتن یا حسین یا حسین مسلحانه برای ربودن اتومبیل های قشونی باداره باربری لشکر حمله می نمایند و با پارابلوم بسمت نگهبان شلیک می کنند مامورین نظامی برای حفظ اموال بسمت مهاجمین شلیک کردند درنتیجه یکنفر از اشرار مقتول گردید.

فردا صبح روزنامه آذربایجان ارگان دموکراتها شروع بفحاشی برعلیه مامورین نظامی بخصوص سرتیپ درخشانی نموده و عصر آن روز میتینگ دادند ولی رویهمرفته روحیه افراد لشگر و نظامیان و افسران قسمت مزبور بسیار خوب و قابل تقدیس است.

روزنامه آذربایجان صورت اسامی کسانی را که درانتخابات مجلس ملی آذربایجان اکثریت داشته‌اند منتشر کرده است ولی دراین انتخابات مردم حقیقی تبریز هیچگونه مشارکت نداشته‌اند.

آقای بیات استاندار آذربایجان پس از ورود بلافاصله شروع بکار کرده‌اند و برای ایجاد امنیت و تزلزل خاطری که درمردم پیدا شده و از عملیات تروریستی نگران هستند دستوراتی به ادارات مربوطه داده‌اند ولی رویهمرفته وضع شهر خوب نیست و برنگرانی مردم افزوده میشود.

بعدازظهر روز سه شنبه (بریروز) مقامات شوروی با اعزام یک آمبولانس بشهر مراغه جهت آوردن سرهنگ معین آزاد که از طرف دموکراتها مجروح و مضروب گردیده است موافقت نمودند.

درمرند چه خبر است؟

دوشب پیش شهر مرند بوسیله اشرار فرقه دمکرات اشغال گردید - سیم های تلگراف و تلفن قطع و روابط بستی بین این شهر و تبریز نیز بکلی موقوف گردیده است.

دموکرات ها پس از تصرف شهر چند نفر را بقتل رسانیده‌اند که از قرار معلوم رئیس شهربانی - رئیس دارائی - رئیس دادگاه - یک بازپرس و دونفر ازمالکین جزو مقتولین میباشند. سروان ذوالفقاری رئیس ژاندارمری محل دراثر مقاومت و پایداری شدیدا مجروح گردیده و بوسیله دموکراتها دستگیر میشود - حالت مزاجی نامبرده خطرناک نیست و اکنون درشهر تبریز بستری و تحت معالجه قرار گرفته است.

فجایع و کشتار در سراب

سراب که بین راه اردبیل و تبریز واقع شده است از لحاظ ارتباطی موقعیت مهمی دارامیباشد - این شهر دارای دودسته نظامی و یک گروهان ژندارام بود.

هنگام تصرف شهر مزبور از طرف فرقه دموکرات ستوان یکم ضیائی مهر درمنزل ستوان یکم فاطمی مهمان بوده و مشغول صرف شام بوده‌اند ماجراجویان دموکرات از موقعیت استفاده کرده حمله را طرح می کنند باین ترتیب که به گروهبان نظامی اطلاع میدهند که ستوان یکم ضیائی مهر دستور داده است که باید افراد در یکجا جمع شوند و برای بازدید حاضر باشند گروهبان هم فریب دموکرات ها را خورده سربازان را دریک محل مجتمع میسازد - بلافاصله اشرار که عده آنها دران دل شب زیاد بوده است بسربازخانه ریخته سربازها و ژاندارمها را دستگیر و خلع سلاح می نمایند.

سربازها را پس از کندن سردوشی و بازکردن مچ بیچ آزاد و مرخص می کنند ولی بیست و یکنفر ژاندارم و دوافسر مزبور را که دستگیر کرده بودند دست بسته برای کشتن درمقابل مسلسل قرار میدهند:

ستوان یکم فاطمی افسر ژاندارمری اظهار میدارد که من از عملیات شما بیم ندارم لباسی که پوشیده‌ام لباس مرگ است هرکار میخواهید بکنید ولی ستوان یکم ضیائی مهر شروع به تضرع وزاری نموده میگوید من دارای هفت سرعائله هستم بآنها رحم کنید دراین موقع یکی از دموکراتها پیش آمده پاهای دوافسر نامبرده را قطع میکند سپس کلیه ژاندارمها و همچنین دوافسر مزبور را درحالی که آغشته بخون بوده‌اند درمقابل مسلسل قرار داده کلیه آنها را بقتل میرسانند و بعد جسد دوافسر مزبور ، بعلاوه جسد علی و غلام نام ژاندارم را قطعه قطعه میکنند.

فرودگاه تبریز پس از سقوط — دموکراتها پس از اشغال تبریز بر در و دیوارهای فرودگاه شعار نوشتند

واقعه آذربایجان

۱۵ آذر ۱۳۲۴

بیانیه استاندار آذربایجان
هموطنان و برادران عزیزم

دراینموقع مهم که افکار عموم ایرانیان متوجه آذربایجان بوده و از طرف دولت برحسب امر اعلیحضرت همایونی ماموریت خدمتگذاری این حدود باینجانب تکلیف شد نظر بعلاقه وحسن عقیده که نسبت به وطن پرستی و آزادیخواهی برادران آذربایجانی داشته و دارم با یک حس فداکاری و صمیمیت برای قبول این وظیفه ملی و وجدانی حاضر شده و به تبریز آمده‌ام هیچ تردید ندارم که اوضاع اجتماعی و بهداشتی و تامینی و فرهنگی و اداری ایران و مخصوصا آذربایجان محتاج بیک رشته اصلاحات فوری است که باید بلادرنگ عملی گردد.

بدوا برای شروع به اصلاحات حاضرم بانمایندگان احزاب و عموم طبقات وارد مذاکره شده پس ازتبادل نظر آن قسمت از اصلاحات راکه درحدود اختیار این جانب است فوری با مشورت آقایان بموقع عمل و اجرا گذارده و اگر مسائلی هم باشد که محتاج مذاکره با مرکز گردد اینجانب شخصا حاضرم بفوریت با دولت داخل مذاکره شده و تمام نفوذ و قوای خود را بکاربرم که مقاصد مشروع برادران عزیزم را انجام دهم و اطمینان کامل دارم با حسن نیت موضوعات مطروحه موردتوجه و عمل واقع خواهد گردید.

میتوانم بعموم برادران عزیزم اطمینان دهم که تمام اوقات و تمام قوای خود را برای اجرای اصلاحات عمومی و رفع نگرانی و اضطراب عموم هموطنان عزیزم مصروف و بانهایت صمیمیت برای خدمتگذاری حاضرم و از عموم برادران عزیز انتظار دارم دراین نیت پاک که فقط ازنقطه نظر مصالح کشور و آسایش عمومی است دست بدست من داده با اینجانب تشریک مساعی و کمک نمایند تابتوجهات و تفضلات خداوندی و مساعدت برادران عزیز بتوانیم اصلاحات مقتضیه را بموقع اجرا گذاریم.

درخاتمه نیز لازم است تذکر داده شود چون بعضی اشخاص مفسده جو درمقام استفاده از موقع برامده و اقدام بعملیات مخالف انتظامات از قبیل قتل و غیره درشهر نموده‌اند اینجانب برای حفظ انتظامات بمامورین شهربانی دستورات لازم داده و امیدوارم عموم طبقات هم برای جلوگیری ازاین نوع عملیات با مامورین شهربانی کمک و مساعدت نمایند.

مرتضی بیات

خداپشتیبان ایران است

۸ آذر ۱۳۲۴

از روزیکه حوادث تازه‌ای در سرزمین آذربایجان واقع شده و خبر آن بشهرستانهای دور و نزدیک ایران رسیده تمام طبقات در ابراز احساسات نسبت بآنجا و اهالی غیورش با شور و حرارت فوق‌العاده‌ای شرکت نموده‌اند.

علاوه بر مقالات بیشماری که از اطراف و اکناف بنام اظهار همدردی و آماده بودن برای فدکاری در راه آذربایجان مردم هر شهر و دیار میفرستند جکامه‌های آتشینی نیز از طرف شعرای سخن سنج باداره میرسد که متاسفانه بواسطه کمی جا و محدود بودن صفحات روزنامه درج آن مقدور نیست.

از جمله آقای بریشان از خمین قصیده‌ای فرستاده‌اند که برای نمونه چند بیت انرا ذیلا درج می کنیم:

گرچه ایران بارها اندر خطر افتاده است
یا بجبران عمل، یا از برای امتحان
دوره افغان و تاتار و مغل را دیده است،
ظلم‌ها این مملکت دیده است از چنگیزخان
سال ها بوده است، مقهور جفای آن و این
قرن‌ها بوده است در زیر فشار این و آن
بارها، با پرتگاه نیستی، شد روبرو
بارها افتاد در چنگال قهر دشمنان،
بارها آمد برون از آستین دست خدا
تا که دست رد زند بر سینه نامحرمان
تا دهد این ملک را از فتنه اعدا نجات
کشور ما را خدا بوده است دایم پشتبان

***

همچنین آقای فتوحی قیام جکامه غرائی سروده‌اند که بواسطه کمی جا بتذکر چند شعر آن اکتفا مینمائیم:

هر که دارد خون ایرانی نگردد یار غیر
زانکه از این دوستیها بس زیان داریم ما
هیچ فرقی بین ما از نام ترک و فارس نیست
یکدلیم و یک جهت گر صد زیان داریم ما
حالیا باید کفن پوشید و جان مردانه باخت
ورنه زین غفلت سپس آه و فغان داریم ما
جان سلامت برد هرقومی که برپا ایستاد
هان بپاخیزید گر گوئید جان داریم ما
خاک آذربایجان تا توتیای چشم ماست
سربکف از جان و دل در راه آن داریم ما
مرگ با عزت زعمر با اسارت خوشتر است
مرگ اینسان به ز عمر جاودان داریم ما
دوستان در راه میهن تا بجان استاده‌اند
کی هراسی از هجوم دشمنان داریم ما
ای فتوحی کامیابی عاقبت از آن ماست
این حقیقت پیش چشم خود عیان داریم ما

پیرامون یادداشت دولت شوروی

۱۲ آذر ۱۳۲۴

قبل از اینکه وارد بحث در اطراف یادداشت دولت اتحاد جماهیرشوروی شویم باید بگوئیم که اگر ما این موضوع را مطرح کرده‌ایم برای این است که همانطور که بارها گفته‌ایم ملت ایران از صمیم قلب شایق بدوستی و همکاری با ملل اتحادجماهیر شوروی بوده و نهایت آرزو را دارد که با همسایه دیوار به دیوار خود که یکی از بزرگترین و نیرومندترین کشورهای جهان است در منتهای صفا و صمیمیت زیست نماید و روابط معنوی و سیاسی و اقتصادی دو کشور بدون هیچگونه ابهامی روز بروزاستوارتر و محکمتر گردد.

ثانیا برای این است که ما فکر می کنیم اطمینان داریم که دولت اتحاد جماهیر شوروی بروفق پیمان سه جانبی و اعلامیه سران سه دولت در تهران و مواعید کتبی و شفاهی پیشوای بزرگ آن کشور ژنرالیسیم آستالین هیچگونه نظر ارضی در کشور ما ندارد و گذشته ازاینکه نظر ارضی ندارد اصولا حافظ حقوق ملل ضعیف و ناتوان میباشند و حاضرند حرف حسابی ما را گوش دهند.

روی این دو اصل است که ما یادداشت دولت شوروی را مورد بحث قرار میدهیم والا اگر بنا باشد که منطق دولت شوروی نسبت بما منطق قوی نسبت بضعیف باشد ما البته اعتراف میکنیم که منطق ما در این مورد خیلی ضعیف است و در برابر نیرو و قدرت و عظمت دولت شوروی نیرو و قدرت ما هیچ است و دنبال تقاضاهای حقه و مشروع ما هیچگونه زور و قدرتی وجود ندارد.

ولی متاسفانه دریادداشت دولت شوروی همان منطق اقویا نسبت بضعفا بکار رفته و بهمین جهت مندرجات آن یادداشت بروفق انتظارات ملت ایران و موافق با روح حقگزاری و انصاف است که ما از دولت شوروی توقع آنرا داشتیم نمیباشد.

***

دولت ایران در یادداشت خود بدولت شوروی مواردی را راجع بدخالت مامورین شوروی در امور داخلی ما تذکر داده بود که در یادداشت جوابیه دولت شوروی کلیه آنها را تکذیب کرده بودند.

ما نمیخواهیم در اینجا بگوئیم که راجع باین مسائل اسناد و مدارک غیرقابل انکاری وجود دارد ولی با وجود این از این تکذیب اظهار خشنودی میکنیم زیرا این تکذیب در عین حال بمنزله اعتراف و تصدیق دولت شوروی است که اگر نظایر اقداماتی که در یادداشت دولت ایران بدان اشاره شده بود از طرف مامورین شوروی صورت گرفته باشد مخالف تعهدات و مواعید دولت شوروی نسبت بدولت و ملت ایران است و بنابراین ماهم همانطور که در یادداشت جوابیه دولت ایران اشعار شده امیدواریم که نظایر آن اقدامات من بعد تکرار نشود و همانطور که در یادداشت خود اشعار داشته‌اند از این پس مامورین شوروی با کسانیکه برعلیه استقلال کشور قیام میکنند مساعدت ننمایند، تقاضای آزاد نمودن یا تبعید کردن احدی را نکنند آزادی عمل بقوای تامینیه ما بدهند، از رفت و آمد اتباع ایرانی در استان های شمالی ممانعت ننمایند و در زندگانی اقتصادی مردم مداخله نکنند و از حمل خواربار و کالاها از شهری بشهر دیگر جلوگیری ننمایند.

این بود قسمت اول یادداشت دولت ایران و جواب دولت شوروی که ماهم حاضریم تکذیب دولت شوروی را بپذیریم بشرط اینکه آن اقدامات اکنون و از این پس تکرار نشود.

یک قسمت دیگر از یادداشت جوابیه دولت شوروی که جلب نظر میکند گله و شکایتی است که از مامورین دولت ایران نموده و نوشته‌اند که پیمان سه گانه در آن قسمت که مربوط به تامین امنیت داخلی خاک ایران است مرتبا از طرف مامورین و دستجات نظامی و ژاندارمها رعایت نمیشود.

ما از چگونگی مواردیکه مورد شکایت اولیای دولت شوروی قرار گرفته بیخبریم ولی اصول ماهم تصدیق داریم که در نواحی که نیروی شوروی اقامت دارد مامورین دولت ایران نمیتوانند انطور که باید امنیت و آسایش مردم را تامین کنند و علت آنهم این است که آزادی عمل ندارند و در نقل و انتقال و تغییر و تبدیل مامورین مقامات شوروی دخالت میکنند و اصولا نمی گذارند دولت نیروی تامینیه خود را در این نقاط بقدر لزوم و کفایت تقویت نماید.

شما این موانع را از جلوی پای مامورین دولت بردارید و بآنها آزادی عمل دهید و از انجام وظایف آنان بطرق مختلف جلوگیری نکنید تا آنها بتوانند وظیفه خود را انجام داده و در حوزه ماموریت خود امنیت را برقرار نمایند.

اما قسمت سوم یادداشت جوابیه دولت شوروی که اصل موضوع و جان کلام است در جواب تقاضای دولت ایران راجع باعزام نیرو بنقاط شمالی است که مینویسند.

با در نظر گرفتن اینکه از هرگونه حوادث نامطلوب برای دولت ایران و همچنین برای دولت شوروی باید احتراز کرد و این موضوع با ورود نیروی نظامی تازه ایران باستان های شمالی ایران بستگی دارد. دولت شوروی در این موقع انجام این امر را صلاح نمیداند»

با اینکه تنظیم کنندگان یادداشت حتی الامکان سعی کرده‌اند صورت حق بجانبی بدان بدهند و از آغاز تا انجام آن مکرر پیمان سه گانه را تائید نموده و بعدم دخالت مامورین شوروی در امور کشور ایران اشعار داشته‌اند در اینجا ناگهان بصورت صلاح اندیشی دخالت صریح خود را در امور داخلی کشور ما مدلل میدارند. معنی استقلال و حاکمیت ملی یک کشور مگر جز از این استکه اختیار صلاح اندیشی او با خود اوست.

اگر یک دولتی نسبت بدولت دیگری که آنرا آزاد و مستقل میداند و میگوید آزادی و استقلال او را محترم میشمارد بر خلاف رضای او صلاح اندیشی نماید نام این صلاح اندیشی را چه باید گذاشت؟

عجب تر از همه این است که در این صلاح اندیشی! منتی هم بر سر دولت ایران گذاشته و نوشته‌اند (برای احتراز از حوادث نامطلوب) چه حادثه نامطلوبی برای دولت ایران بدتر از این است که قسمت مهمی از یک استان کشور او را جمعی مزدور و خائن بخواهند از او جدا نمایند.؟

آیا نامطلوب تر از حادثه‌ایکه الان دولت ایران با آن مواجه شده حادثه دیگری هم میتواند باشد.

طرز استدلالی هم که درباره این صلاح اندیشی شده قابل دقت است!

مینویسند:«چنانچه نیروی تازه علاوه بر ارتش منظم ایرانی و ژاندارم که در نواحی مرز میباشند وارد شود انگاه این عمل باعث اغتشاشات و خونریزی در استانهای شمالی خواهد گردید و باین مناسبت دولت شوروی هم ناگزیر خواهد بود که بمنظور حفاظت نظم و تامین امنیت برای بادگان خود نیروی تکمیلی بایران وارد کند و چون دولت «شوروی» بورود نیروی تکمیلی خود بایران مایل نیست ورود ننیروی تکمیلی ایران را به استان های شمالی ایران در این موقع مصلحت نمیداند»

اولا اگر دولت میخواهد نیروی تکمیلی بآذربایجان روانه دارد برای رفع اغتشاش و خونریزی است که اکنون در آذربایجان روی داده و ا ر اغتشاش و خونریزی نبود دولت ایران بدین فکر نمیافتاد.

ثانیا نیروی تکمیلی ایران مخل نظم و امنیت کشور خود نمیباشد و بهتر خواهد توانست با نیروی تکمیلی خود نقاطی را که بادگان شوروی در آن اقامت دارد منظم سازد و در نبودن نیروی دولت در این مناطق احتمال هرگونه حادثه‌ای میرود بخصوص اگر قصد بهانه جوئی هم خدائی نکرده در کار باشد.

گذشته از این دولت شوروی که صلاح اندیشی برای حفظ امنیت این مناطق مینماید چگونه شورشیان و متجاسرین را اجازه میدهد که هر کجا میخواهند بروند و هر کار میخواهند بکنند و ژاندارم و مامورین پاسگاههای راه آهن را خلع سلاح کنند و بکشند و این عملیات را خونریزی و اغتشاش نمیداند ولی اعزام نیروی منظم دولتی را که تابع انضباط و دیسیپلین میباشند سبب خونریزی میداند و حتی اعزام و انتقال یک ژاندارم را از نقطه‌ای به نقطه دیگر بسختی مورد بازرسی قرار میدهد.

دولت شوروی اگر واقعا قصد صلاح اندیشی و خیرخواهی نسبت به دولت و ملت ایران دارند همانطور که مکرر مورد تقاضای دولت و ملت ایران بوده موافقت فرمایند که نیروی خود را هر چه زودتر از ایران خارج نمایند و این مشکلات را در عالم دوستی از جلوی پای دولت و ملت ایران بردارند وگرنه همانطور که برخودشان پوشیده نیست حقایق بر ملت ایران نیز پوشیده نیست.

در خاتمه ما یکبار دیگر توجه اولیای محترم دولت شوروی را به مندرجات یادداشت اخیر دولت ایران جلب نموده و انتظار داریم با نظر انصاف و دوستی به این یادداشت توجه نموده و ملت ایران را از این دغدغه و نگرانی خاطر نجات دهند.

این است صلاح اندیشی که ما از دولت و ملت دوست و همسایه خود که منتهای عقیده و ایمان به حسن روابط و استحکام مبانی دوستی دو ملت داریم انتظار داشته و به انجام ان امیدوار میباشیم.

آقای نخست‌وزیر توجه فرمائید!

۱۹ آذر ۱۳۲۴

روزبروز نگرانی و اضطراب مردم شدیدتر میشود و خبرهائی که از آذربایجان میرسد حاکی از اینست که متمردین و ماجراجویان از ضعف دولت در آن نقاط سوء استفاده نموده روزبروز دایره عملیات ماجراجویانه خود را توسعه میدهند و با ایجاد وحشت و خونریزی، آسایش و امنیت مردم را مختل کرده‌اند.

انتخابات میکنند، مجلس تشکیل میدهند کنگره درست کرده‌اند علنا در روز روشن آدمکشی میکنند حتی بناموس مردم تجاوز میکنند.

اخیرا شنیده میشود در صدد بسیج نیرو برآمده‌اند و انواع وسایل نارنجک سازی و ادوات جنگی جدید در اختیار دارند در حالی که انها بدین ترتیب مشغول کار میباشند در مرکز از عملیات و اقدامات دولت هیچگونه اطلاعی در دست نیست.

نیروی اعزامی همچنان در شریف‌اباد متوقف مانده و انبار کاه را برای منزل سربازان اختیار کرده‌اند و کوچکترین اثری دیگر هم از اقدامات دولت مشهود نیست.

هیچکس نمی‌داند مذاکرات دولت ایران با مقامات شوروی ادامه دارد یا ندارد و اگر ادامه دارد جریان آن از چه قرار است و بالاخره دولت در این مدت چه راه حل برای رفع این مشکل پیدا کرده است.

عجب این است که با وجود نگرانی و اضطراب عمومی دولت رویه استتار و سکوت را پیش گرفته، نه مردم و نه مجلس را بهیچوجه از چگونگی اقدامات خود اگاه نمی‌کند در صورتیکه مردم با کمال بی‌صبری میخواهند از اقدامات دولت در این قضیه حیاتی که با سرنوشت کشور و میهن انها ارتباط دارد اگاه گردند.

باز تعجب در این است که دولت با روش ملایمت و مسالمتی که پیش گرفته گوئی در ایران هیچ خبری نیست اب از اب تکان گوئی روزی چندین نفر در نقاط آذربایجان کشته میشوند و در اینجا دولت با سکوت و بردباری و تحمل احساسات را در مردم خفه می‌کند.

ناله ها و تضرعات توده های کثیر مردم را بی اثر و بی‌جواب میگذارند، نمایشات و تظاهرات را منع میکنند، حتی ابلاغیه ها و اعلامیه ها و تلگرافهای طبقات مختلف مردمی که از تمام نقاط کشور ابراز همدردی با برادران و خواهران آذربایجانی خود نمودند دریغ کردند از اینکه بوسیله رادیو بگوش آذربایجانیهائیکه چشم بمرکز کشور دوخته‌اند برسانند، این مطالب رااز رادیو نگفتند مثل این است که دست هائی در کار دولت میباشد که نگذارد سروصدائی بشود و تعمد دارند در اینکه احساسات را در مردم خفه کنند.

ما هنوز نمی‌دانیم این سیاست و روش برحسب دستور دولت اقای حکیمی میباشد یا همانطور که حدس زده می‌شود دست مرموزی در همه جا و برای همه کار وجود دارد و مانع می‌شوند از اینکه مردم موقع جان دادن هم دست و پا بزنند.

اگر غیر از این است اقای حکیمی دستور بدهند از موقع بروز ناامنی و قتل و غارت آذربایجان و نغمه شوم تجزیه طلبی مشتی مردم خیانت پیشه و مزدور اجنبی کلیه بیانیه ها و اعلامیه ها و تلگرافاتی که از نقاط مختلف کشور در روزنامه ها چاپ شد و تمام طبقات مردم چه در مرکز و چه در استان های غرب و جنوب وشرق کشور با برادران غیور و باشرف و میهن پرست آذربایجان همصدا شدند، این ندای برادرانه را در ساعت های شب بجای موزیک بگوش هم‌میهنان عزیز ما برسانند.

مگر اقای حکیمی اطلاع ندارند که در آذربایجان فقط یک سنخ روزنامه ها را اجازه ورود میدهند.

و در انجا هم نمیگذارند ندای ملت ایران بوسیله جراید بگوش برادران و خواهران اسیب دیده ما برسد اگر چنین اطلاعی را ندارند اکنون ما خاطر ایشان را از این قضیه مستحضر میسازیم و انتظار داریم لااقل از یگانه وسیله‌ای که در دست دولت هست استفاده کنند، رادیو را از اول شب که در شهرستانها برق دارد تا ساعت ده فقط اختصاص بگفتگو با برادران آذربایجانی ما قرار دهند، مقالات این دو هفته اخیر روزنامه ها را که مانع از انتشار آن در آذربایجان شده‌اند بخوانند همچنین اخبار و مطالب دیگری که ارتباط با آذربایجان دارد بخصوص احساسات پاک مردم ایران را شرح بدهند تا انها هم بدانند برادرانی دارند که با چشم های اشک الود و قلب های پر از مهر و عاطفه نگران این وقایع هستند و با بیصبری انتظار روزی را می‌کشند که بانها اجازه داده شود برای نجات کشور از دست اهریمنان و حفظ بقا و استقلال و شرافت ملی قیام کنند و آذربایجان عزیز را از وجود ادمکشان بیرحم نجات بخشند.

***

ما چند روز پیش در ضمن مقاله خود اهمیت وقت و فرصت را به اقای نخست‌وزیر گوشزد نمودیم و مخصوصا تذکر دادیم هر روزی که تلف شود و هر فرصتی که فوت گردد حل قضیه را دشوارتر خواهد ساخت و اقای نخست‌وزیر را متوجه ساختیم که تصمیم جدیتر و قطعی تر اتخاذ کنند و وقت را، وقت گرانبها را برایگان از دست ندهند.

امروز نیز بار دیگر این موضوع را تکرار کرده و مسئولیتی را که هیئت دولت در برابر ملت دارد گوشزد می‌کنیم.

اقای حکیمی. وظیفه شماست که انچه واقع شده بدون پرده پوشی باطلاع مجلس و مردم برسانید اگر خود را قادر بحل مشکلات میدانید و امیدواری دارید لااقل دلیل انرا هم بمردم بگوئید تا انها هم در این امیدواری با شما شریک باشند و این نگرانی ها تخفیف یابد و اگر هم قضیه غیراز این است و خدای نکرده در دنیای امروز حقوق ملی ما مورد احترام قرار نمی‌گیرد انرا هم بگوئید تا فردا شما تنها مسئول نباشید و روزی مردم را اگاه نکرده باشید که کار از دست رفته یا حل قضیه از انچه امروز هست دشوارتر شده باشد.

استاندار آذربایجان بتهران آمد

۲۶ آذر ۱۳۲۴

تبریز بدون هیچگونه مقاومت دراختیار متمردین گذارده شد!

دموکراتها مجلس تشکیل داده - هیئت دولت انتخاب کرده و بدون مانع و رادع بر اوضاع آذربایجان مسلط شده و میشوند.

اقای بیات استاندار آذربایجان به تهران مراجعت نمودند

تشکیل مجلس دموکرات ها

صبح چهارشنبه ۲۱ آذر از ساعت ۷ صبح شهر تبریز وضعیت خاصی پیدامیکند. نیروی مسلحی که در روزهای پیش پیوسته به نیروی ماجراجویان دموکراتها اضافه شده بود در شهر بحرکت درمی آیند و درخیابانها و مراکز شهر مستقر میشوند.

درمیان این افراد مسلح دستجاتی دیده شده‌اند که علاوه برتفنگ های قوی برنو دارای مسلسل های سبک نووبراق نیز بوده‌اند علاوه براین نیروهائی که شب پیش ازمراغه و سراب و میانه ونقاط اطراف بسمت تبریز حرکت کرده بودند صبح از هرسمت به تبریز رسیدند تپه های اطراف شهر را گرفتند و از ساعت هشت صبح شروع به تیراندازی نمودند همه بامسلسل های کوتاه وتفنگ مجهز بودند تیراندازی درداخل و خارج شهر برای تهدید و مرعوب کردن مردم شروع گردید و تامدتی ادامه داشت.

سه ساعت بظهر مجلس ملی آذربایجان (!) افتتاح یافت در این جلسه قریب هشتاد نفر از نمایندگان ملت آذربایجان! شرکت نمودند ابتدا نظامنامه داخلی مجلس مطرح شد و باتوضیحاتی که اقای پیشه وری میدادند باتفاق آراء بتصویب رسید بعد برای انتخاب رئیس مجلس رای گرفتند و اقای شبستری بریاست انتخاب شد بعد منشی ها و اعضای دیگر هیئت رئیسه را معین کردند.

سپس اقای رئیس مجلس تمایل اکثریت مجلس را به نخست وزیری اقای جعفر پیشه وری رهبر فرقه دموکرات آذربایجان ابلاغ و ایشان را مامور تشکیل هیئت دولت نمودند که بعدازظهر دولت را بمجلس معرفی کنند.

درهمان موقعی که مجلس تشکیل میشد شهر از هر طرف بوسیله نیروهای مسلح محاصره شده و هنوز هم شلیک و تیراندازی میشد و این تیراندازیها تا ساعت یازده‌وخارج شهر ادامه داشته است.

***

بعدازظهر اقای پیشه‌وری نخست وزیر هیئت دولت خود را بشرح زیر بمجلس معرفی نمودند:

دکتر جاوید وزیر کشور - جعفرکاویان وزیر قشونهای ملی - دکتر مهتاش وزیر فلاحت - محمدبی ریا وزیر معارف - دکتر اورنگی وزیر صحیه - غلامرضا - الهامی وزیر مالیه - یوسف عظیماوزیر عدلیه - کبیری وزیرپست و تلگراف و طرق - رضارسولی وزیر تجارت و اقتصاد - زین‌العابدین قیامی ریاست کل دیوان تمیز - ابراهیمی دادستان آذربایجان - اتش بیات ماکووزیرتبلیغات

بعد اقای نخست وزیر دموکراتها برنامه هیئت دولت دموکراتها را بمجلس تقدیم نمود و باقیام وقعود رای گرفتند و باتفاق آراء تصویب شد و درخصوص وزارت خارجه دموکراتها هم اظهار نموده‌اند وزارت خارجه ماهمان وزارت خارجه ایران است چون مادرصدد تجزیه از ایران نیستیم!

پیغام به اقای بیات

عصر همان روز که دموکراتها دولت تشکیل دادند دونفراز وزیران کابینه اقایان الهامی و دکتر جاوید مامور شدند که به اقای بیات اطلاع بدهند که میتوانند تبریز را ترک نمایند و گفته بودند که شما در جلسات متعدد و مذاکراتی که با نمایندگان فرقه دموکرات درخارج ازاستانداری نموده بودید حاضر بقبول خود مختاری نشدید بنابراین بهتر است مراجعت فرمائید.

دراین خصوص روایات بسیار است ولی انچه محقق گردید این بود که اقای بیات نزدیک ظهر بفرودگاه طیاره درحالی که نخست وزیر. دموکراتها و بعضی از وزیران هم همراه ایشان بودند حاضر شدند و ظهر دراسمان تبریز بودند و دوساعت بعددر فرودگاه تهران بیاده شدند.

مذاکرات اقای بیات با انها چه بود؟

اقای بیات استاندار آذربایجان از روز ورود خود سعی نمودند که با نمایندگان فرقه دموکرات داخل مذاکره شده و تقاضاهای انها را در حدود قوانین و مقررات کشور قبول نمایند - پس ازچندبار پیغام بالاخره دونفر از طرف انها درمحل نالثی خانه «ذکاءالدوله» حاضر می شوند با اقای بیات ملاقات نمایند دراولین جلسه میگویند ماحکوت خود مختار می خواهیم اقای بیات میگویند بهتر است منظور و مقصود خودتان را روی کاغذ بیاورید تامن بدانم چه میخواهید حکومت خود مختاری یعنی چه؟ استقلال داخلی یعنی چه؟ مگر این حرفها غیرازتجزیه است.

جلسه بعدبازبحرف برگذار میکنند و از نوشتن روی کاغذ و تعیین برنامه خویش امتناع می ورزند و میگویند ما مشغول انتخاب مجلس هستیم و شما باید اول خود مختاری و اصول دولت مستقل ما را قبول نمائید تاوارد سایر مسائل بشویم ولی اقای بیات قبول نمیکنند دراخرین جلسه قبل از افتتاح مجلس خود اظهار میدارند دیگر ما نمیتوانیم ان اصول را معین کنیم باید مجلس معلوم کند که ماچه میخواهیم و برنامه دولت خود مختار چیست.

بالاخره اوقات استاندار را باین کیفیت می گذرانند تا عصر روز چهارشنبه که بعنوان دونفر وزیر کابینه دموکراتها باقای بیات اخطار می کنند بهتر است بروید.

و درخلال این احوال پیوسته بتکمیل قوای خود مشغول بودند، لاینقطع اسلحه بین مردم تقسیم میشد و مردم دهات واشخاص ناشناس زیر سلاح درمی امدند - تروهم برای مرغوب کردن و زمینه سازی رواج یافته بود و مردم نیز تحت تاثیر همین عوامل حیرت زده و بهت‌اور باین اوضاع می نگریستند و هنوزهم بهت زده و نگران هستند و نمیدانند این پرده چیست و چگونه پیش امده و عاقبت کارچه خواهد شد؟

اما پادگان تبریز

دراین خصوص حرفهای زیادی درافواه وجود دارد مثلا میگویند حطور بابودن لشکری در تبریز جمعی ماجراجو توانستند تدریجا براوضاع مسلط شوند و قوای تامینیه درمقام جلوگیری انها برنیامد بخیال اینکه مبادا با سربازان شوروی تماسی حاصل کنند و حال انکه سربازان شوروی حق مداخله درامور نداشتند و برکنار بودند.

جمعی دیگر میگویند نظامیان آزادی عمل نداشتند و نمیتوانستند از شرارت ماجراجویان جلوگیری کنند چنانچه گستاخی انها بجائی رسیده بود که روز روشن درنزدیکی اداره شهربانی مامور شهربانی را ترور میکردند و کسی درمقام بازخواست و جلوگیری برنمی امد. همه راترس و رعب فرارگرفته بود.

درهرصورت سرنوشت پادگان چنین شد که دروضیع عجیبی درسربازخانه ماندند و انقدر ماندند تایکلی محاصره شدند و وضعیت برانها تیره و مشکل شد و باین نقطه بن بست منتهی گردید که یا باید تحت تاثیر یک سلسله ضعف وسستی ورخوتی که براثر مرعوبیت و وحشت و نداشتن ازادی عمل از مدتها پیش رفته رفته برتمام متصدیان امور آذربایجان مستولی شده بود اینک تسلیم دموکراتها که خود را ازهرجهت قوی ساخته‌اند بشوند یا باید لشکر منحل و سربازان اسلحه را انداخته خارج شوند و بروند.

برحسب دستور نخست وزیری دموکراتها بپادگان اخطار شده بود که درمدت معینی یا افسران و سربازان بیایند بمالحق شوند و یا اسلحه خود را ریخته بروند.

یکی از مسائلی که اقای بیات پس از بازگشت خود بتهران عصر روزپنجشنبه با اولیای امور بمیان گذاشتند همین بود که تکلیف پادگان تبریز را معین نمایند.

بطوریکه اطلاع یافته‌ایم از طرف وزارت جنگ بسرتیپ درخشانی دستور داده شد که چون پیش امد و وضعیت کنونی انها را درنقطه بن بستی گذارده است ناچار تمام اسلحه و مهمات لشکر رانابود سازند و سپس لشگر را منحل و سربازان و افسران بتهران بیایند.

مجلس، دولت و واقعه آذربایجان

۲۱ آذر ۱۳۲۴

ظهرامروز جلسه علنی مجلس شورایملی بریاست اقای سید محمد صادق طباطبائی تشکیل گردید صورت جلسه قبل خوانده شد و تصویب گردید

حضور هیئت دولت

از هیئت دولت اقایان نخست وزیر، وزیردارائی، وزیرجنگ، وزیرکشاورزی و اقای اللهیار صالح وزیرمشاورحضورداشتند.

بیانات اقای نخست وزیر

اقای نمایندگان محترم استحضاردارند موقعی اینجانب مامورتشکیل کابینه شدم که وضع کشورغیرعادی و موجب تشویش و نگرانی بود و من با این نیت و با این امید و استظهارهیئت دولت را تشکیل و قبول مسئولیت کردم که با پشتیبانی و مساعدت مجلس شورایملی دست باصلاحاتی که واقعا مملکت محتاج بانست بزنیم ولی متاسفانه هنوز شروع بکارنکرده بودیم که با مسئله اذربایجان مواجه شدیم. (صحیح است) درانجا عده‌ای محدود که بواسطه دوربودن من دراین بیست سال اخیراز کارهای عمومی و دولتی بافکارو نظریات اصلاح طلبانه من آشنا نبودند مجال اقدام بمن نداده و برخلاف قوانین مملکتی دست بعلمیاتی زدند که نظم و ارامش ان صفحه را بکلی مختل نموده است و بدولت فرصت داده نشد که طبق برنامه مصوب خودشروع باصلاحات لازمه بنماید. (صحیح است)

و باین مناسبت اجازه میخواهم این نکته را یادآوری کنم که دولت همه اقداماتیرا که از طرف عده سابق‌الذکر درآذربایجان بعمل امده است برخلاف قانون و بدون اثر می داند و قطع دارد که مجلس شورای ملی نیز با این نظرموافق است (صحیح است) بهرحال درنتیجه بروز این حوادث دولت مجبوربوده است قسمت عمده وقت خود را برای رفع مشکلات مصروف نماید و هرچند هنوز نمی توانم بگویم که دررفع این مشکلات موفقیت کامل حاصل کرده‌ام لکن مذاکراتی که مرتبا درجریان بوده و هست مرا بادامه ان تشویق می کند ضمنا اقای بیات هم که پیشنهاد دولت را با کمال وطن پرستی و حسن نیت پذیرفته و دراین موقع مشکل به آذربایجان رفته‌اند از دقیقه‌ای که واردشده انی از مجاهدت و کوشش برای اصلاح امرخودداری نکرده است.

از طرف دیگرنظربااین که بواسطه توقف ارتش شوروی درآذربایجان دولت ازادی عمل نداشته و نمی توانسته است قوای انتظامی را برای استقرارامنیت نقل و انتقال دهد لذا با اولیای دولت شوروی و مامورین ان دولت درایران مذاکره نموده و هم خودرا مصروف این نکته نموده‌ایم که دولت زودتر بتواند در این قسمت هم بوظایف خودعمل نماید بعلاوه بوسیله سفیرکبیرشاهنشاهی درمسکو باستحضاردولت اتحادجماهیرشوروی رسانده‌ایم که اینجانب قصد دارم باتفاق اقای وزیرخارجه قریبا بمسکو عزیمت و مستقیما با مقامات شوروی واردمذاکره شوم. (صحیح است مبارک است)

امیدوارم از کلیه اقداماتی که تا کنون بعمل امده و تعقیب می شود نتیجه گرفته شود و نگرانی دولت و ملت ایران از این حیث رفع گردد (انشاءالله).

اما راجع باصلاحات داخلی که درابتدای بیانات خودبان اشاره نمودیم اقایان محترم اطلاع دارند موجبات عمده وضع اسفناکی که امروز درمملکت وجوددارد همانا پیش امد جنگ بوده که این اوضاع ناگواررا درمملکت فراهم نموده و بدیهی است مدتی وقت و فرصت میخواهد که دولت با معاضدت مجلس شورای ملی و کلیه طبقات ملت برنامه برای اصلاحات و اعاده بحال عادی تنظیم و برمشکلات موجوده فایق اید.

البته دلیل دیگری هم برای عدم پیشرفت کارها وجودداشته و ان این بوده که بمرورزمان اکثرمردم از جریان امورمربوط بزندگی اجتماعی خودشان بی خبر مانده و درنتیجه احساس مسئولیت درکارها نمیکنند و موقعی برای مساعدت بدولت از حسن جریان اموراستان و شهرستان بدست نمی آورند و حال انکه طبق قانون اساسی یک قسمت مهمی از این وسائل را ممکن خواهد بوددرخودولایات و ایالات بوسیله انجمن هائیکه طبق قانون اساسی پیش بینی شده قطع و فصل نمود و روی این نظربوده است که دولت اینجانب از بدو امر متوجه لزوم تقسیم کارها گردیده و درصددبرآمدیم بمحض اینکه اطمینان کامل از حسن جریان انتخابات حاصل نمودیم که کاملا طبق قانون صورت خواهد گرفت انجمن های ایالتی وولایتی را تاسیس و تشکیل دهیم و البته دولت مراقبت خواهد نمود که این انتخابات درتمام مملکت مطابق قانون و بدون مداخله عناصری که صلاحیت ندارند انجام شود مسلم است بعد از اینکه انجمن های نامبرده تشکیل گردیدعلاوه براینکه وظایف دولت مرکزی سبکتر میشود و مجال توجه بکارهای اساسی را بدست میاورد اهالی ولایات و ایالات درانجام اصلاحات مربوطه بحوزه خودتشریک مساعی نموده و بهتر و سریعتر خواهند توانست اصلاحات محلی را انجام دهند اقایانیکه بسوابق زندگانی اینجانب اشنائی دارند بخوبی میدانند که این جانب درتمام مدت حیات اجتماعی خوداحترام بقانون اساسی کشور و لزوم اجرای کلیه مقررات ان را نصب‌العین خودقرارداده و همواره ارزو داشته‌ام که تمام امورمملکت طبق اصول و موازین قانونی انجام شود

بهمین جهت درنظردارم هرقسمت از موادقانون اساسی را که تا بحال روی ان عمل نشده موردتوجه و اقدام قراردهم و تا مدتی که دراین ماموریت باقی بمانم درراه انجام این وظیفه خودداری نخواهم کرد.

البته اتکای من بعد از عنایت خداوند قادرمتعال و توجهات اعلیحضرت همایون شاهنشاه به پشتیبانی و همراهی نمایندگان محترم و ملت ایران است. امیدوارم دراین موقع مشکل با کمال بردباری و تحمل مقاومت نمایند تا انشاءالله بتوانیم بتکالیف قانونی و وجدانی خوددرمقابل خدا و ملت عمل نمائیم.

با اطمینانی که اقایان نمایندگان محترم بحسن نیت و صمیمیت و فداکاری اینجانب نسبت بملت و مملکت دارند اجازه خواهند فرمود که بقیه مطالب را بعد درموقع مقتضی بعرض برسانم.

(صحیح است - احسنت. احسنت)

پس از اظهارات اقای نخست وزیر عده عقیده داشتند که واردردستورشوند ولی اقای مهندس فریورمخالف بودند لذا پشت تریبون رفته و چنین اظهارداشتند:

اظهارات اقای مهندس فریور

مطابق اطلاعاتی که بعرض همه اقایان رسیده است سه روز دیگروزیران خارجه سه کشورمعظم درمسکو کنفرانسی تشکیل خواهند داد که میتوان گفت سرنوشت دنیا را تعیین خواهد کرد.

دراینموقع و از دو ماه پیش نغماتی از گوشه و کنارحتی از رادیوهای رسمی دنیا شنیده میشود مبنی براینکه طبقه حاکمه ایران نالایق است (چند نفر از اقایان شروع بصحبت کردن نمودند) اقایان استدعا میکنم اجازه بفرمایند جمله من تمام بشود و اگراعتراضاتی دارند بعد بگویند. بعضی جملات ناقص خلاف مقصود را معنی میدهد چنانچه کلمه لااله یعنی خدائی نیست و حاکی از کفروزندقه است ولی کلمه لااله الاالله دلیل برایمان میباشد (اقای هاشمی - صحیح است)

تاریخ ۱۵۰ ساله اخیرایران یعنی از موقعی که مملکت ایران واقع شد بین دو همسایه قوی یعنی از روزی که هندوستان بصورت مستعمره انگلستان درامد از انروز مملکت ما بین دو نفوذ سیاسی شمالی و جنوبی قرارگرفته است.

تمام وقایع و اتفاقاتی که قبل از مرحوم امیرکبیر و درزمان امیرکبیر تا این تاریخ اتفاق افتاده است اگربعلت وکنه ان قضایا داخل شویم می بینیم که درنتیجه یکی از دو نفوذ بوده است و یا یکی از این دو نفوذ دران موثربوده است.

غائله سیستان - خراسان - ایجاد مذاهب باب و بهاء و حادثه بلوچستان در نتیجه نفوذ این دو سیاست بوده است منتهی نسبت بهم نوسانانی داشته است گاهی این بالاقرارمیگرفته گاهی ان انقلابات مشروطیت را نگاه کنید عامل موثردران نفوذ سیاسی انگلستان بوده است که دربارمحمد علیشاه را محاط درسیاست تزاری میدید. شاید صدی نود و نه ملت ایران معنی مشروطیت را نمی دانستند. عده کمی از روی ایمان و ازادیخواهی کارمیکردند.

بعد از انکه بین دو نفوذ مخالف تعدیلی برقرارشد قرارداد شوم ۱۹۰۷ بدون میل و اراده ایران و تقسیم بدو منطقه نفوذ بمیان امد (صحیح است)

تا جنگ بین‌المللی جه شد میگذریم درنتیجه جنگ بین‌المللی گذشته انقلاب کبیرروسیه خوشبختانه اجرای این نقشه معوق ماند (یکی از نمایندگان نفرمائید معوق ماند) بلی مقصودم انست که از بین رفت تا موقع کودتا به اقرارخودانگلیس ها یک حکومتی درایران مستقرشد که کاملا تحت نفوذ سیاست یکطرفه بوددلیل انهم واضح است روسها گرفتارداخله خودبودند.

امروز هم مجددا ایندوسیاست درصحنه ایران با هم رقابت میکنند تا اینجا بنظرمن عیبی ندارد یعنی اگر زمامداران لایق داشته باشیم ممکن است از این رقابت بنفع ایران استفاده کرده (صحیح است) ولی بدبختانه از چند ماه قبل نغمه هائی حتی از انگلستان راجع بعدم لیاقت طبقه حاکم دیده میشودکه موجب نگرانی ما است

بنده میگویم طبقه حاکمه فعلی ایران باقیمانده همان دستگاهی است که انها خودبوجود اورده‌اند پس حرا هردو از ان مینالند.

بنده میترسم که این اتفاق دو نفوذ قوی براین کلمه که دستگاه حکومت ما نالایق است برای انها بهانه باشد و خدای نکرده قرارداد ۱۹۰۷ تجدید شود (خدانکند - همهمه نمایندگان) (اقای معدل. این امربامزاج دنیای امروز سازگار نیست).

میگویند عسل و خربزه بهم نمی سازند ولی من خوردم و پدرمرا دراورد.

امروز سه روز بانعقادانجمن سه دولت بزرگ مانده است من از اینجا انها را مخاطب میسازم و مخصوصا نظروزیر خارجه دولت امریکا را جلب میکنم که اگردستگاه حکومت ما نالایق و فاسد باشد این نبایدبهانه شودبرای تجزیه و تقسیم ایران بمنطقه نفوذ (صحیح است)

اگردستگاه حکومت ایران فاسد و نالایق است این نبایدبحساب ملت ایران گذاشته شود و ربطی بملت ایران ندارد.

ملت برای انتخاب هیئت حاکمه خوداراد نبوده است.

انها اگرخودشان این فشارهائی را که درسنوات متعددبرملت ایران وارد ساخته‌اند بردارند خواهندديد که ملت ایران لیاقت اداره خودرا دارد بازتکرارمیکنم که نبایداین امربهانه بشود برای تقسیم و تجزیه ایران بمنطقه نفوذ.

(عده از نمایندگان این حرف معنی ندارد. همهمه نمایندگان زنگ رئیس)

بعد اقای وزیردارائی پشت تریبون رفته و درجواب اقای مهندس فریور چنین اظهارداشتند.

بیانات اقای وزیردارائی

همانطور که در جلسه قبل به اقایان عرض کردم موقعیکه اقایان نمایندگان بحث دارند که واردردستورشوند یا نشوند من حق مداخله ندارم ولی چون اقای مهندس فریورضمن بیاناتشان از دولتها و هیئتهای حاکمه یکطرفی و دو طرفی سخنی به میان اوردند ناگزیرمطالبی بعرض اقایان میرسانم.

البته هرکسی باندازه اطلاعات خودمیتواند دراطراف موضوعهای مختلف اظهارعقیده کند.

بنده خودم جون مدعی هستم که درتاریخ ایران مطالعات زیادی داشته و زحمات زیادی کشیده‌ام از این رو اظهاراتی میکنم.

بیانات ایشان از نظرتعبیر درست نبود (صحیح است) اینکه گفتند عملیات ۱۵۰ ساله درنتیجه نفوذ خارجی ها بوده است چنین نبوده و هیچگاه چنین اتفاقی نیفتاده است.

دراینجا با نهایت تاثر و حرارت بسخنان خودادامه داده و فریاد کشیدند

اقدامات هیئت حاکمه ایران تمام درراه اعتلاء و عظمت و استقلال ایران بوده است و همواره کوششان برای بلند ساختن پرچم استقلال ایران بوده است (اقای دکترمصدق اینطورنبوده است) بله همین طور بوده است و همواره از هرقوه خارجی که مفید برای اعتلای پرچم ایران بوده استفاده کرده است (صحیح است صحیح است)

هیئت حاکمه ایران از هرموقع و هرزمانی و هرنفوذی استفاده کرده که زنجیرامتیازات اقتصادی را از گردن ایران بردارد (صحیح است)

و از هرقدرتی که موجب عظمت و استقلال ایران بوده است با اغوش باز استقبال کرده است

این نکته را هم باید اقایان متوجه باشند که هروقت صحبت از هیئت حاکمه ایران می شود مجلس و دولت هردوراشامل می شود

هروقت که پیش امدی بشود بایددولت و مجلس را با هم شریک دانست و اگرخدای نکرده کارهائی انجام شده که مخالف با مصالح کشوربوده مجلس شورای ملی که از ان اطلاع داشته مسئولیت دارد (صحیح است صحیح است)

از اقایان استدعا میکنم اگرامروز از حدود همیشه خارج شدم مرا عفو بفرمایند اگریک مطلب تکرارشود و تکرار شود دیگرمردم بان عادت میکنند استدعا میکنم درمطالبی که بیان میفرمایند دران تعقل و تفکر بفرمایند.

هرموضوعی که طرح میشود دو جنبه دارد: یکی اول ایران بعد اصلاح دیگری اصلاح برای بقاء ایران - اقایان اصلاح این نیست که اشخاص مستطیع و مستغنی و بی نیاز حتی‌المقدور از دادن مالیات خودداری کنند و باددان رشوه از حدی که بایدبپردازند شانه خالی کنند و بارشوه مردم را خراب بکنند.

اقایان ملت ایران حمله مغول دید حمله تیموردید، درضمن سنوات تاریخی هزارگونه حوادث ووقایع خونین دید و همه را تحمل کرد. اقایان استقامت و استقلال ملت ایران از ۲۵۰۰ سال قبل با خون ملت عجین شده است (صحیح است) همیشه ایران برای حفظ استقلال خوددرنهایت جدیت کوشیده هروقت که خواسته‌اند از این لحاظ بایران کمک کنند فرصت را مغتنم شمرده است. هنگامی که استبدادتزاری سراسر ایران را قبضه کرده بود مردم مال بین با نهایت فداکاری و جانبازی نظرخود را میگفتند. و زمانیکه دولت تزاری و انگلستان عهدنامه تقسیم نفوذ ایران را بستند همان دولت ضعیف همان دولتی که میدانید تحت نفوذ تزاری بود بدان اعتراض کرد و افراد میهن پرست و ازادیخواه از ایران مهاجرت کردند.

اگرنمی توانست با ضعف خوداز قدرت و نفوذ تزاریسم جلوگیری کند از اعتراض بدان خودداری نکرد.

علت انکه ملت ایران بعد از جنگ گذشته متوجه ملت ثالث دیگری شده بود همین بود.

میگفتند دو همسایه برای تقسیم ما ساخته‌اند و بهمین علت از کشورثالثی که درایران نفوذی نمیخواست نظرمساعدت میخواستند.

بنده میخواهم عرض کنم که ملت و دولت ایران هیچگاه از جریان کاردورو منصرف نبوده است امروز هم بایدبدانند بموجب تعهدی که سه دولت درتهران نموده‌اند استقلال ماراتضمین کرده‌اند.

عهدنامه سه جانبه تمامیت و استقلال ما را تضمین کرده است مطابق این تعهددرهرگونه کنفرانس بین‌المللی اگرمطلبی راجع بایران باشد بایدبا نظردولت ایران باشد.

نظراقای مهندس فریورطوری بود که بشکل دیگرتعبیر میکنند بنظربنده تمام دولتهای ایران تا حدود امکان انچه توانسته‌اند از لحاظ حفظ مصلحت ایران کوشیده‌اند.

سابقا دعای مردم و دعای ملی پشتیبان حکومت ها بود امروز نظرو پشتیبانی وکلای مجلس شورایملی. اگراقایان هرقدربحث بفرمایند برای حل مشکلات خوب است ولی موقعی که راه حل پیدا شد بایدتقویت بفرمایند تا دولت هائی که سرکارهستند بدانند بداد ناله ملت ایران هستند یا امید و ارزو و توقع ملت ایران (صحیح است)

باید مطالبی را که بمصلحت کشور است دنبال کنیم و نمایندگان هم که نظرشان نماینده ملت ایران است از ان پشتیبانی کنند و فعلا دولت مشغول اصلاحات اساسی است و اگردراثروقایع اخیربکندی صورت میگیرد ولی بنفع و صلاح جامعه خواهد بود (صحیح است صحیح است).

ماده ۱۰۹

سپس اقای مهندس فریور بموجب ماده ۱۰۹ چنین گفتند:

بنده بسیارتعجب میکنم از جناب اقای هژیرکه امدند و از کابینه های مشیرالدوله ها و مستوفی الممالک ها دفاع کردند.

بنده هم مطلقا قصدحمله بانها نداشته‌ام و حتی از حمله بکابینه های فعلی هم خودداری کردم و بحکومت های خودمان حمله نکردم (صحیح است) از رادیو ها و روزنامه ها نقل قول کردم و گفتم مبادا این گفته ها بهانه‌ای بشود برای بدبختی ملت ایران (صحیح است)

اساسا من نخواستم درقضایای سیاست خارجی واردشود و عقیده دارم درسیاست خارجی مادامیکه دولت مورداعتماد طرح مسئله را لازم ندانسته باید مجلس هم از طرح ان خودداری کند.

این رسم است و شاید منطقی هم داشته باشد من از سه روز قبل از انعقاد کنفرانس مسکو خواستم استفاده کنم و بگویم ملت ایران نالایق نیست و مبادا بگویند هیئت حاکمه نالایق یعنی ملت نالایق و بعد تجدید قرارداد شوم ۱۹۰۷

اما اقایان تمام قضایای سیاسی را با منطق و استدلال میشود بیش بینی کرد از خودمرض بترسید نه از اسم مرض بموجب ضرب‌المثل فرانسوی حکومت یعنی پیش بینی کردن.

طرح مالیات بردرامد

پس از انکه بورودبدستوررای گرفته و تصویب شد، لایحه مالیات بردرامد مطرح گردید و اقای ملک مدنی اظهارداشتند بایستی قبل از ادامه مذاکره درباره این لایحه تکلیف پیشنهاد اقای دکترمصدق معین شود. باردیگرمتن پیشنهاد اقای دکترمصدق خوانده شد انگاه اقای دکتر مصدق درباره پیشنهاد خوداظهارداشتند دولت اصلاح قانون انتخابات را دربرنامه خودقرارداده است ولی تا دو ماه دیگرکه دوره مجلس بپایان رسد، گمان نمیرود که بتواند دراین خصوص اقدامی کند. سپس گفتند نظراصلاحی هردولتی بایدجلوگیری از رشوه خواری باشد.

تابحال پرونده های بسیاری برای کسانیکه رشوه گرفته‌اند و سوءاستفاده کرده‌اند، تشکیل شده است ولی هنوز محکمه‌ای برای رسیدگی عملیات انان ترتیب داده نشده است (عده‌ای از نمایندگان - شده است) اقای نقابت هزارها محکمه تشکیل شده است نظراصلاحی دولت بایددرجلوگیری از رشوه خواری باشد ولی لایحه‌ای که دولت تقدیم کرده رشوه خواری را بیشتر تشویق میکند بایدمالیاتی که بایستی پرداخته شودمعین باشد و هر کس بداند چقدربایدبپردازد و بیجهت رشوه ندهد ولی این لایحه، اختیارات زیادی به کمیسیون مالیات بردرامد میدهد.

اقای هژیروزیردارائی درپاسخ اقای دکتر مصدق توضیحاتی دراطراف لایحه دولت دادند و اظهارداشتند نظردولت همان نظری است که اقای دکتر مصدق دارند منتها پیشنهاد اقای دکتر مصدق طوردیگری تنظیم شده و لایحه بطرز دیگری اقای ملک مدنی معتقدبودند که پیشنهاد اقای دکترمصدق درکمیسیون تحت مداقه قرار گیرد تا وقتی بمجلس اوردند وقتی بمجلس اورده‌اند زیاد موردبحث واقع نشود و پس از توضیحاتی که اقایان امیرتیمورو فاطمی مخبرکمیسیون دارائی و معدل دادند، قرار بر این شد که از نظرتسریع کار، این پیشنهاد و پیشنهادات دیگری که دراینخصوص رسیده، درکمیسیون دارائی امروز عصرمطرح گردد و فردا درمجلس موردمذاکره قرارگیرد.

دراینوقت که یکساعت و نیم از ظهرمیگذشت مجلس تعطیل گشت و جلسه انیه بفراموکول گردید.

حکیم الملک از نخست وزیری استعفا کرد

فرهنگ دهخدا چاپ میشود

۲۵ دی ۱۳۲۴

در جلسه امروز، اقایان نمایندگان مجلس شورای ملی طرح مخصوصی برای چاپ کتاب فرهنگ اقای علی اکبر دهخدا تصویب نمودند اقای نخست وزیر، ضمن نطق مفصل خود سیاست خارجی و داخی دولت ایران را تشریح کردند.

ظهر امروز جلسه علنی مجلس شورا بریاست اقای ملک مدنی نایب رئیس تشکیل گردید صورت جلسه قبل خوانده شد و با تذکرات اصلاحی که از طرف آقایان تیمورتاش و شهاب فردوس بعمل آمد تصویب گردید.

آقای نایب رئیس اظهارداشتند عده‌ای از آقایان تقاضای نطق قبل از دستور کرده‌اند و اقای مجد ضیائی هم پیشنهاد ورود بدستور را داده‌اند و طرحی هم بامضای بیست نفر از آقایان نمایندگان با قید دو فوریت تنظیم شده است مربوط بچاپ کردن دائرة‌المعارف آقای علی اکبر دهخدا در صورتیکه موافقت فرمایند طرح مزبور مطرح گردد بورود در دستور رای گرفته شد و چون مخالفی نبود تصویب گردید.

دائرة‌المعارف دهخدا

سپس طرح پیشنهادی اقایان نمایندگان بطریق زیر خوانده شد.

نظر باینکه اقای علی اکبر دهخدا متحمل زحمات فوق‌العاده بتالیف

دائرة‌المعارف فارسی گردیده و طبع و نشر این کتاب نفیس برای فرهنگ کشور اقدام اساسی مهمی است امضاء کنندگان ماده واحده ذیل را با قید دو فوریت پیشنهاد مینمایند.

ماده واحده - هیئت رئیسه مجلس شورای ملی موظف است اقدامات لازم بعمل آورد تا مطبعه مجلس فوری شروع بطبع کتاب دائرة‌المعارف اقای علی اکبر دهخدا کند و پس از اتمام طبع نصف عده مجلات را بمؤلف داده و بقیه را برای جبران مخارج طبع بفروش برسانند.

تبصره - وزارت فرهنگ مکلف است عده لازم کارمند در اختیار اقای دهخدا برای جمع‌اوری دایرة‌المعارف ایشان بگذارد.

اقای تهرانچی عقیده داشتند که اگر بجای نصف تعهدات دائرة‌المعارف نصف عواید را بایشان بپردازند بهتر است سپس بفوریت اول لایحه رای گرفته شده تصویب گردید.

اقای هاشمی اظهار داشتند اگر آقایان نمایندگان موافقت بفرمایند که لایحه یک فوریت داشته باشدو پس از شور و مطالعه کافی در اطراف آن برای دو جلسه دیگر بمجلس بیاید بهتر است:

اقای دکتر شفق با این نظر مخالف بودند و عقیده داشتند من از کار و زحمات ایشان شخصا اطلاع دارم و از روی وجدان قول میدهم که اگر مجلس اقدام بکند این کتاب چاپ بشود در تاریخ مجلس چهاردهم ایران چند صفحه پرافتخاری باقی خواهد ماند.

سپس بفوریت دوم لایحه رای گرفته شد و تصویب گردید.

آقای مرآت اسفندیاری نظر داشتند مطبعه مجلس نمیتواند این کار را انجام بدهد زیرا چاپ دایرة‌المعارف مستلزم مصرف دو میلیون ریال میباشد.

اقای دکتر زنگنه در جواب ایشان اظهار داشتند که ما برای چاپ این کتاب نفیس باتفاق اراء موافقیم و برای چاپ این دایرة‌المعارف که پس از شاهنامه فردوسی بزرگترین مبنا و اساس برای فرهنگ ایران میباشد مبلغ دومیلیون ریال پول قابل توجهی نیست مخصوصا با توجه باینکه ما هزاران خرج بیهوده می کنیم.

اقای فرهودی توضیح دادند که اگر تعدادی کتاب باقای دهخدا داده میشود از آن نظر است که این کاردر وزارتفرهنگ سابقه دارد و رسم است و این از نظر کمک مالی بمؤلف ان نیست بلکه بیشتر از آن نظر است که اقای دهخدا بتوانند نسخه های متعددی از کتاب خود را برای دانشگاهها و دانشمندان بزرگ دنیا ارسال دارند.

اقای دهخدا نظر مادی از چاپ این کتابها نداشته‌اند و اساسا این کتاب کتاب لغتی است که بازحمات زیادی تنظیم شده است ودر اطراف هر کلمه توضیحات زیادی داده شده است از اینرو بنده استدعا میکنم که اقایان بدون دادن تغییری طرح را تصویب بفرمایند. به پیشنهاد اقای تهرانچی مبنی برپرداخت نصف وجه از کل وجوه فروش رای گرفته شد ولی تصویب نگردید.

و آقایان فرمانفرمائیان و دکتر شفق پیشنهاد کردند که تبصره ماده واحده حذف گردد و مجلس در جزئیات کار مداخله نکند و بلکه جریان امر را بعهده اقای دهخدا و وزارت فرهنگ بگذارد.

اقای هاشمی پیشنهاد کردند که بماده واحده طرح جدا رای گرفته شودو بپیشنهادات مانند تبصره های الحاقی رای گرفته شود.

اقای دولت آبادی اظهار داشتند می ترسم این پیشنهادات سبب شودکه این عمل خیر هم انجام نگردد و من پیشنهادمیکنم که آقایان پیشنهادات خود را مسترد دارند بگذارید از یکی از مردان بزرگ و اهل فضل و دانش این کشور تشویق بعمل آید.

پس از توضیحات اقای دولت آبادی آقایان دکتر شفق و فرمانفرمائیان پیشنهاد خود رامسترد داشتند.

آقایان مجدضیائی و فرهودی پیشنهاد کردندکه نام دایرة‌المعارف به «فرهنگ دهخدا» تغییر یابد. این پیشنهاد مورد توجه واقع گردید و اصلاح لازم بعمل آمد.

آقای دکتر شفق پیشنهاد دیگری داده بودندکه هنگام اخذ رای آنرا پس گرفتند.

آقای فیروزابادی پیشنهاد کرده بودند که تمام کتابها متعلق به صاحب سرمایه باشد و بعنوان پاداش مبلغی به مؤلف داده شود و ضمن توضیح اظهار داشتند. چون معلوم نیست چه تعدادی چاپ خواهد شد و بعد هم چون دو سه دست فروشنده میشوند. لذا قیمت کتابها معلوم نشده و مؤلف هم استفاده‌ای نخواهد بنابراین باید خرج و دحل این کتاب اول معلوم شود بعد هم مقداری بمؤلف بدهند.

آقای دکتر زنگنه ضمن توضیح اشاره بزحمات آقای دهخدا نموده، اظهار کردند که سرمایه علمی ارزشش هزاربار بیشتر از سرمایه مادی یا کاغذ و مطبعه است و در تمام دنیا مقداری بمؤلفین میدهند که فقط اجازه چاپ آنرا بدهد. امروز هم مجلس شورا خواسته است از زحمات اقای دهخدا باین وسیله تقدیر و تقدیس نماید به پیشنهاد آقای حاذقی پیشنهاد نموده بودند که ۵۰۰ جلد کتاب باقای دهخدا داده شود و ضمن توضیح اظهار داشتندکه باید تعداد کتب معلوم باشد.

آقای دشتی باپیشنهاد ایشان مخالف بودند و ضمن توضیح اظهار داشتند اشتباهی در تقدیم این طرح شده است و آن این است که بنظر من اقای دکتر زنگنه که این طرح را گویا تهیه کرده‌اند وضعیت دهخدا و کتابش را درست روشن نکرده و برای آقایان تشریح نکرده‌اند. کتابیرا که دهخدا نوشته است و مدت چند سال برای آن وقت صرف کرده است و شاید من دهسال قبل آن را دیدم کتاب بسیار مفیدی است. مملکتی که در ادب و علم شهرت دارد اگر چنین کسانیرا نداشته باشد واقعا برایش ننگ است آقای دهخدا در تهیه این کتاب زحمات زیادی کشیده است دهخدا در تتبع و تحقیق واقعا در ایران بی نظیر است (صحیح است) در این موقع اقای نخست وزیر به اتفاق کلیه آقایان وزیران در جلسه مجلس حاضر شدند دهخدا واقعا باین زحمتی که متحمل شده است این ننگ را رفع کرده است.

آقای حاذقی باید باین موضوع توجه کنندکه دهخدا اساسا ادم وارسته و درویشی است و بهیچوجه دنبال یا در فکر پول و مادیات نیست (صحیح است صحیح است) و با کمال عزت نفس زندگی میکند.

این که گفته شده است مقداری از این کتابها بخودش داده شده آقایان باید بدانند که ایشان کتاب امثال و حکم را چاپ کردندو مطابق قانون قرار بود نسخه های زیادی بایشان بدهند و دادند و دهخدا همه‌اش را بخشید.

این نوع پیشنهادات در این موضوع یک کمی موهن است بعقیده من مجلس باید امر کند این کتاب طبع شده انهم برای افتخار زبان فارسی و رای بدهند برود تصویب شودنه دهخدا دندان طمع به این چند جلد دوخته است و نه شایسته است این حرفها در اطراف مشارالیه زده شود.

بنابراین زودتر باید رای بدهیم این موضوع تصویب شود به پیشنهاد آقای حاذقی رای گرفته شد بتصویب نرسید.

آقای نایب رئیس از اقایان نمایندگان تقاضا کردند که موافقت کنند فقط پیشنهادات خوانده شود و از توضیح زیادی صرفنظر کنند.

آقای شهاب پیشنهاد داده بودند.

ماده واحده - هیئت رئیسه مجلس شورای ملی مکلف است وسایل طبع کتاب فرهنگ آقای دهخدا را فراهم نموده، هرنوع کمک و وسیله‌ای را که لازم داشته باشند در اختیار ایشان بگذارد و قراردادی را که مورد موافقت طرفین باشد منعقد نماید و یا اصلاح کلمه دائرة‌المعارف و تبدیل آن بکلمه فرهنگ به پیشنهاد آقای شهاب رای گرفته شد تصویب گردید.

عده‌ای از آقایان نمایندگان عقیده داشتند که طرح پیشنهادات من بعد لزومی ندارد.

آقای نایب رئیس اظهار داشتند که ماده تصویب شد. ولی چون عده زیادی مایل بودند که سایر پیشنهادات خوانده شود. شروع به قرائت بقیه پیشنهادات شد.

آقای سیدمحمد طباطبائی پیشنهاد کرده بودند که تقسیم و تعیین تعداد کتب با نظر هیئت رئیسه باشد ضمن آن اظهار نمودند که منظور من از تقدیم این پیشنهاد بیان مطلبی بودکه آقای دشتی فرمودند و مراتب علم و دانش آقای دهخدا را بیان کردند پس از آن پیشنهاد خود را پس گرفتند سپس چند فقره پیشنهاد دیگر نیز خوانده شد که بتصویب نرسیدو بار دیگر رای بلایحه با اصلاحاتی که ضمن آن بعمل آمده بود گرفته شد و تصویب گردید.

بیانات آقای نخست وزیر

آقای نایب رئیس خطاب به نمایندگان مجلس شورای ملی و تماشاچیان و مخبرین جراید لزوم رعایت نظم جلسه را تذکر دادند و سپس آقای نخست وزیر پس از آنکه پشت تریبون رفتند نطقی راجع بروش و موقعیت دولت در سیاست داخلی و خارجی ایراد کردند.

پس از پایان نطق آقای نخست وزیر آقای دکتر مصدق و عده دیگری از آقایان نمایندگان اجازه صحبت خواستند.

آقای دکتر مصدق برای اظهار مطلب خود پشت تریبون رفتند، در این موقع عده‌ای نمایندگان باتفاق هیئت دولت از جلسه خارج شدند و مجلس از اکثریت افتاد.

آقای یمین اسفندیاری اظهارداشته باید باین نطق جواب داده شود.

آقای فاطمی اظهار کردند دولت تعیین تکلیف را بخود مجلس واگذار کرد و در نطق خود گفت که هروقت لازم شود بلادرنگ استعفا خواهد داد آقای امیر تیمور اظهار کردند که دستور غلطی بدولت داده‌اند.

آقای فاطمی چون مخاطب ایشان بودند جواب دادندکه چنین دستوری داده است بماچه؟.... بالاخره پس از آنکه کلیه نمایندگان از جلسه خارج شدند از طرف مقام ریاست بمخبرین جراید اطلاع داده شد که جلسه اینده روز شنبه تشکیل خواهد گردید.

حکیم الملک استعفا داد
اول بهمن ۱۳۲۴

اختلاف آراء و تشتت شدید درمجلس - و نیز حس میهن پرستی آقای حکیمی - ایشان را وادار کرد که دیشب استعفای خودرا بحضور ملوکانه تقدیم دارند.

درنامه‌ایکه ضمن آن آقای حکیمی، استعفاء خودراتقدیم داشته‌اند، علت استعفا را تشتت نمایندگان مجلس و برای جلوگیری از بحران ذکر نموده و نیز بحضور ملوکانه عرض کرده‌اند که اگر از دادن استعفا تا این روز، خودداری نموده‌اند از روی کمال میهن پرستی و از آن جهت بوده است که میخواسته‌اند لطمه‌ای بکار هیئت نمایندگی ایران درانجمن ملل متفق وارد نیاید و نمایندگی بتواند مسئله ایران را باتکای قدرت دولت، بشورای امنیت ارجاع دارد.

اعلیحضرت همایونی از حس میهن پرستی آقای حکیمی تقدیر کرده و استعفای ایشان را پذیرفته‌اند ولی بایشان ماموریت داده‌اندکه تا انتخاب نخست وزیر آینده، بامور مملکت رسیدگی کنند.

پس از آنکه آقای حکیمی از پیشگاه ملوکانه مرخص شدند، در جلسه‌ای که باحضور عده‌ای از وکلای مجلس دروزارت امور خارجه تشکیل شد، و تاساعت نه و نیم بطول

انجامید موضوع استعفای خودرا اعلام نمودند و اظهار داشتند که برای جلوگیری از بحران بوده که استعفای خودرا تقدیم حضور ملوکانه نموده‌اند و سپس درباره انتخاب نخست وزیرجدید، گفتند برای آنکه هرچه زودتر بیحران خاتمه داد لازم است درباره ابراز تمایل به شخصی که باید زمامدار شود، تصمیم فوری اتخاذ نمود و حتما نیز لازم است که اکثریت قاطعی از دولت اینده پشتیبانی کند.

درپایان آقای نخست وزیر شمه‌ای از آنچه را که دولت درزمینه سیاست خارجی و داخلی انجام داده است باطلاع نمایندگان رسانیدند و اظهار امیدواری نمودند که نخست وزیر اینده بتواند کارهائی را که ایشان پیش گرفته بودند، بپایان برساند.

گزارش مشروح نخست وزیر درباره غائله آذربایجان

نخست وزیر در میان ابراز احساسات نمایندگان قیام عناصر ماجراجو را خلاف قانون اساسی و استقلال ایران اعلام کردند
۲۷ آذر ۱۳۲۴

ظهر امروز

جلسه علنی مجلس شورای ملی بریاست آقای سید محمد طباطبائی تشکیل گردید. صورت جلسه قبل خوانده و تصویب شد.

حضور هیئت دولت

از هیئت دولت اقایان نخست وزیر - وزیر بهداری - وزیر فرهنگ - وزیر جنگ - وزیر کشاورزی - وزیر کشور - وزیر دادگستری و وزیران مشاور حضور داشتند.

اقای رئیس اظهار داشتند ده نفر از آقایان تقاضای نطق قبل از دستور کرده‌اند اکثر آقایان موافق بورود در دستور بودند.

اقای تهرانچی بعنوان مخالف اظهار داشتند در چند جلسه قبل عرض کردم باز هم عرض میکنم قبل از هر دستوری باید مشکلات حاصله را حل نمود اقای نخست وزیر مردی شریف و از حیث درستی عمل مورد اعتماد و اطمینان هستند و عده زیادی از مردم و نمایندگان مجلس نظر دارند و در این موقع باریک نخست وزیری را بدیگری واگذار کنند(همهمه و تعرض شدید نمایندگان) (آقای رئیس خطاب به آقای تهرانچی - از موضوع خارج نشوید) سپس آقای نخست وزیر پشت تریبون رفته و بیانات زیر را اظهار داشتند.

بیانات آقای نخست وزیر

آقای حکیمی - چون آقایان نمایندگان محترم اظهار داشتند که دولت اطلاعات بیشتری راجع بآذربایجان بعرض مجلس شورای ملی برساند و استحضار هم میهنان عزیز نیز از اوضاع این قسمت مهم کشور ما که بان علاقمند هستیم ضرورت دارد اجازه میخواهم گزارشی در این باب عرض‌وتصمیم را نیز اعلام دارم.

از چندی باین طرف در آذربایجان از طرف عده معدودی نغمه‌هائی برخاست این اشخاص بعنوان اصلاحات دست باقداماتی زدند که راه اصلاح را مسدود و برعکس باعث بی نظمی شدند(نمایندگان صحیح است) و اظهاراتی نمودند که برخلاف قانون اساسی و سایر قوانین مملکتی بوده و ممکن نمیشد که دولت باین قبیل اظهارات ترتیب اثر بدهد(صحیح است صحیح است) و لهذا ابتداء در نظر گرفتیم بلکه با وسایل مسالمت آمیز و نصیحت از طرف مامورین رسمی دولت این اشخاص را اگر ایرانی و علاقمند بمصالح کشور باشند از این خیالات خام و ناپخته منصرف نمائیم که امنیت در مملکت مختل نگردد تا دولت بتواند باصلاحات اساسی در تمام کشور شروع نماید.

متاسفانه این عده در اجرای مقاصد سوء و ناصواب خود اصرار ورزیدند و وقتی هم دولت استاندار تازه به تبریز فرستاد باز ایستادگی کردند و مشغول تعقیب نقشه های شوم خود بضرر تمامیت کشور و آسایش عمومی شدند(صحیح است صحیح است) تا آنجا که بقول خودشان و برخلاف صریح قانون اساسی مجلس ملی تشکیل داده(نمایندگان صحیح است) و حتی اخیرا عده‌ای را بنام وزیر معرفی و ادارات دولتی را تصرف نموده و تجاسر را بجائی رسانیدند که بقوای تامینیه دولتی نیز تعرض و دست اندازی نموده‌اند حالا که استاندار بتهران آمده و گزارش خود را رسما باطلاع دولت رسانید و معلوم شد این اشخاص میخواهند بعملیات خود رسمیت دهند این جانب مجلس شورای ملی را از کیفیت امر مستحضر میدارم دولت نظر بقلت قوای تامینیه در استانهای ۳ و ۴ و برای جلوگیری از وقایع سوء و ناامنی و تجری اشخاص نادان و مغرضین و تامین آسایش و آزادی مردم تصمیم نمود، پادگانهای موجوده در ان استانها را تقویت نماید و قوای امدادی از مرکز روانه دارد که فرمانده لشگر آنجا قادر باستقرار نظم و آرامش و امنیت در سراسر استانهای ۳ و ۴ بشود ولی بطوری که استحضار دارند دولت دوست مجاور ما برخلاف انتظار مانع این اقدام شد و قوای اعزامی از تهران مدتی در شریف اباد ماند تا آنکه اخیرا ناچار بازگشت گردید.

نیروی جزئی و غیر کافی موجود در آن استانها نیز آزادی عمل نداشتند.

در نتیجه مامورین دولت وعده قلیل قوای تامینیه این استانها در مقابل متجاوزین و متجاسرین دست بسته و محصور شدند و هیچ اقدامی از طرفی مامورین دولت میسر نگردید زیرا نه ازادی عمل داشتند و نه امید تقویت از مرکز.

از طرف دیگر متجاسرین که اسلحه هم بدست اورده بودند و همه قسم تقویت میشدند و اشخاص مجهول الهویه هم در میان آنها پیوسته زیاد میشد با وجود قلت عده و عدم موافقت مردم آذربایجان با اعمال آنها توانستند همه را مرعوب کرده و با اجرای نقشه‌های خائنانه و ناروای خود ازادانه موفقیت حاصل و مجلس محلی تشکیل و وزیر معرفی نمایند (صحیح است - صحیح است).

دولت مخاصمه و منازعه و خون ریزی را بمناسبت حضور پادگان و بست‌های شوروی در آن استان مضرو بی نتیجه دانسته و دستور مقابله با این شناعت را که البته بوسائل عدیده تقویت میشدند صلاح تشخیص نداد (نمایندگان صحیح است)

این جانب ناگزیر هستم صریحا در مقابل مجلس شورای ملی اظهار دارم که این اقدامات که در آذربایجان بعمل آمده از طرف هر دسته و جماعت که باشد خلاف مصلحت کشور و خلاف مصرحات قانون اساسی و سایر قوانین کشور است (صحیح است. صحیح است).

کلیه ایرانیان پاک و بی غرض که هوا خواه تمامیت و عظمت کشورند با این قبیل اقدامات و اظهارات خانه خراب کن مخالفت دارند و مبارزه مینمایند و نخواهند گذارد این قبیل اظهارات خائنانه و جاهلانه ریشه دوانیده و کشور را پاره‌ای آتش نماید.

اینجانب هم بعنوان یک فرد ایرانی و هم بنام دولت با اینکه اساسا اهل صلح و مسالمت بوده و بهیچ قیمت راضی نیستم از بینی یکنفر هم وطن من قطره‌ای خون جاری شود تصمیم جدی بمقاومت در مقابل این تعمدها گرفته و نخواهم گذارد یکعده قلیل مغرض نادان بعمد یا اشتباه مقاصد شوم و ناصواب خود را بر برادران آذربایجانی ما که همه وطن پرست و ایراندوست هستند و بارها امتحانات فداکاری و از خود گذشتگی را داده‌اند (صحیح است) با زورو ترور و آدمکشی و تجاسر تحمیل و کشوری را دچار زحمت و مرارت نماید. (نمایندگان صحیح است).

بدیهی است مجلس شورای ملی و همه مردم ایران پشتیبان دولتی که چنین تصمیمی را داشته باشد هستند و عملیات جنین دولتی را تقویت خواهند نمود و از دولتهای دوست و متحد خودمان هم چنانکه رسما و علنا گفته و نوشته و خواسته‌ایم برای رفع این مشکلات که نتیجه ادامه توقف نیروی خارجی در ایرانست در مقابل خسارات طاقت فرسا و فداکاریها که از شروع جنگ تا کنون تحمل نموده‌ایم توقع و انتظار داریم هرچه زودتر نیروی خودشان را از ایران ببرند و ما را ازاد بگذارند (صحیح است. صحیح است) در این فاصله هم طبق شرایط و اصولی که بین میهمان و میزبان مقرر است ازادی عمل را که حق حاکمیت ما است برای نیروی ایران و مامورین دولتی مانع نشوند و بگذارند بوظایف خود برسیم و برفع مشکلات موفقیت حاصل نمائیم (صحیح است. صحیح است).

اینجانب از این مقام رسمی با صدای بلند که بگوش تمام مردم جهان و مخصوصا ملل دوست و متحد ما و همه ازادگان برسد اعلام میدارم.

نغمه‌های شوم معدودی نادان و مغرض در آذربایجان بهیچوجه رسمیت ندارد باید حتما این قبیل تظاهرات بی اساس که بنام اصلاحات برخاسته و مانع اقدامات اساسی دولت برای تهیه موجبات آسایش و اصلاح حال مردم ایران منجمله برادران آذربایجانی‌ها شده و لطمه‌های بزرگ بکشور ما وارد خواهد نمود خاموش شود و این نغمه‌ها برخلاف تمام موازین قانون اساسی کشور و سایر قوانین مملکتی است از جمله مخالف اصل ۲و ۳ و ۱۶ و ۲۱ و ۲۲ و ۳۳ قانون اساسی و همچنین اصل ۳ و ۹ و ۱۲ و ۱۳ و ۱۴ و ۲۱ و ۲۶ و ۲۷ و ۴۶ و ۴۸ و ۴۹ و ۷۵ و ۹۴ متمم قانون اساسی که بهای خون آزادی خواهان واقعی کشور گرفته شده و ضامن آسایش و عظمت ایرانست میباشد (صحیح است. صحیح است - احسنت)

اصل ۲ قانون اساسی میگوید

«مجلس شورای ملی نماینده قاطبه اهالی مملکت ایران است» (صحیح است) اصل ۳ قانون اساسی.

«مجلس شورای ملی مرکب است از اعضائی که از تهران و ایالات انتخاب میشوند و محل انعقاد آن در تهران است» (صحیح است).

اصل ۱۶ قانون اساسی

«کلیه قوانینی که برای تشیید مبانی دولت و سلطنت و انتظام امور مملکتی و اساس وزارتخانه‌ها لازم است باید بتصویب مجلس شورای ملی برسد (صحیح است)

اصل ۳ متمم قانون اساسی.

«حدود مملکت ایران و ایالات و ولایات و بلوکات ان تغییر پذیرنیست مگر بموجب قانون (صحیح است)

اصل ۲۶ متمم قانون اساسی

«قوای مملکت ناشی از ملت است طریقه استعمال ان قوا را قانون اساسی معین مینماید» (صحیح است)

چنانکه همه میدانند اینجانب خود یکی از ازادیخواهان و از جمله کسانی هستم که برای برقراری این اصول مساعی زیاد بکار برده و فداکاری نموده‌ام. از طرف دیگر اینجانب یکی از فرزندان آذربایجان و پرورش یافته ان سامان هستم (صحیح است - صحیح است) با تمام طبقات و عناصر مختلفه انجا در عمر خود تماس و آمیزش داشته‌ام و کاملا بر احساسات وطن پرستی و ایران دوستی فرد فرد برادران آذربایجانی خود و همشهریهای عزیز واقف بوده میدانم انکه آذربایجانی است هرگز بر ضد قانون اساسی و برخلاف شئون و حیثیت کشور و تمامیت ایران قدم برنداشته و امکان ندارد این مردمان وطن پرست در این موقع باریک باین قبیل بی احتیاطی‌ها قیام و اقدام نمایند. (صحیح است صحیح است) و خدا نخواسته پنجه بروی هموطنان خود بیاندازند (صحیح است. صحیح است).

اگر چند نفر معدودی که سوابقی در آذربایجان ندارند و کسی آنها را شاید بخوبی و بیرجستگی نمیشناسد و هیچگاه در غم و شادی شریک برادران آذربایجانی نبوده (صحیح است - صحیح است)

حالا بخواهند بسهو و یا بعمد اظهاراتی خلاف اصول میهن پرستی و آذربایجان دوستی مینمایند و با رور وزور و اجبار دیگران را هم شریک کردار و گفتار خود کنند (صحیح است صحیح است) باید مردم آذربایجان پاک را که طبق شواهد تاریخی همیشه در اعتلای نام ایران با سایر مردم این کشور شرکت داشته از شراین قبیل اشخاص نا اهل و نادان و مغرض و یا خارجی‌ها که بلباس آذربایجانی در آمده‌اند نجات داد (صحیح است. صحیح است) تا تمام دنیا بدانند احساسات واقعی اهالی آذربایجان مانند اهالی سایر استانهای ایران ر اساس غیرت و عفت و میهن پرستی بوده و آذربایجانی همواره برای ازادی و تمامیت و استقلال و عظمت کشور جانبازی و فداکاریها نموده است (صحیح است صحیح است) آذربایجان همواره جزء لاینفک ایران بوده و خواهد بود (نمایندگان صحیح است)

اینجانب و دولت حاضر برای توجه باظهارات اصلاح طلبانه قاطبه هموطنان عزیز منجمله اهالی آذربایجان از صمیم قلب مهیا هستیم و برادران آذربایجانی ما باید با سایر ایرانیان در اجرای برنامه و نقشه و اصلاحاتی که دولت در نظر دارد و بواسطه توقف بیمورد نیروی خارجی در این کشور معوق و معطل مانده کمک و مساعدت نمایند (صحیح است صحیح است) تا بمنظور خودمان نائل شویم و تاسف میخوریم از اینکه عده زیادی از مردم اصلاح طلب و صلح جوی آذربایجان بواسطه اقدامات این عده معدود و ناامنی در آن سامان با خانواده‌های خود ناچار از مهاجرت بتهران و سایر نواحی ایران شده‌اند (صحیح است صحیح است) در خاتمه عرایض خود لازم میدانم این نکته را باستحضار برسانم.

چنانکه سابقا در مجلس شورای ملی اعلام داشتم بمنظور توسعه و تشیید روابط دوستی و یک جهتی با دولت و ملت دوست و همسایه خودمان اتحاد جماهیر شوروی سوسیالیستی چندی پیش بوسیله سفیر کبیر شاهنشاهی در مسکو پیشنهاد نمودم که باتفاق آقای وزیر امور خارجه بمسکو بروم و چون این تمایل ما برفتن بمسکو با تشکیل کنفرانس وزیران خارجه سه دولت دوست و متحد در مسکو مصادف گردید پیشنهاد خودمان را تعقیب نمودیم و ضمنا بموجب یادداشتهای رسمی که در تاریخ ۲۲ و ۲۳ آذر جاری ارسال شده بهر سه دولت دوست و متحد بزرگ خودمان اطلاع دادیم که تنها موضوع مهم و فوری که از سه دولت بزرگ انتظار داریم بین خودشان در کنفرانس وزیران خارجه در مسکو مطرح و تصمیم مساعد اتخاذ نمایند تخلیه فوری و کامل تمام ایران از قوای هر سه کشور میباشد و ضمنا تذکر دادیم هرگاه غیر از این موضوع مطلبی راجع بایران مطرح گردید باید نظر باستقلال و حق حاکمیت ایران و در اجرای فصل ششم پیمان سه جانبه و اعلامیه سران سه دولت در تهران با استشاره و رضایت دولت ایران باشد (صحیح است - احسنت - کف زدن شدید نمایندگان).

***

پس از اظهارات آقای نخست وزیر عده‌ای پیشنهاد کردند که مجلس وارد دستور شود ولی آقایان دکتر رادمنش - دکتر مصدق - تهرانچی مخالف با ورود در دستور بودند آقای لنگرانی نیز پیشنهادی داده بودند بالاخره قرار براین شد که پیشنهادات خوانده شود. لذا پیشنهاد آقای لنگرانی مبنی براینکه جلسه خصوصی تشکیل شود قرائت شد. و ضمن توضیح اظهار داشتند نظر من این بود که قبل از صحبت آقای نخست وزیر جلسه خصوصی تشکیل شود و چون توضیحات آقای لنگرانی در ضمن پیشنهاد مواجه با اعتراض و گفتگوهای بین ایشان و آقایان رئیس مجلس و هاشمی و دکتر شفق گردید و جلسه از اکثریت افتاد آقای رئیس مجلس اظهار نمودند تنفس داده میشود بنابراین سه ربع بعد از ظهر جلسه بعنوان تنفس تعطیل گردید و پس از یکربع اطلاع داده شد که جلسه اینده فردا صبح منعقد خواهد شد.

هیأت فرهنگی ایران در پاریس

۱۴ بهمن - هیئت فرهنگی ایران که چندی قبل بریاست آقای علی اصغر حکمت برای شرکت در کنگره بین المللی که در لندن تشکیل میشد بان شهر عزیمت نمودند پس از پایان کنگره به پاریس مراجعت و اکنون در آنجا میباشند.

پس از رسیدن بپاریس پذیرائی های باشکوهی از هیئت نمایندگی ایران بعمل امده و ملاقاتهائی بین هیئت نمایندگی ایران با مقامات علمی و فرهنگی فرانسوی شده است.

بطوریکه خبرنگار ما از پاریس اطلاع میدهد در تاریخ ۳ ژانویه هیئت نمایندگی ایران به بنگاه بین المللی تعاون فکری دعوت شدند و در آنجا با پروفسور ژان تراک مایور رئیس بنگاه ملاقات و بنگاه نامبرده را باز دید نمودند و راجع به روابط کمیسیون ملی تعاون فکری ایران با بنگاه مرکزی بین المللی و طرز الحاق بنگاه بسازمان اونسکو مذاکراتی بعمل امده و ضمنا راجع بسازمانهای فرهنگی منطقه‌ای نیز بحث شده است.

در تاریخ ۴ ژانویه انجمن دوست داران شرق بافتخار هیئت نمایندگی ایران در محل موزه گیمه دعوتی نموده‌اند که اغلب از مستشرقین و دوستداران فرهنگ ایران حضور داشته‌اند.

در تاریخ ۵ ژانویه دعوتی بناهار از طرف اداره کل روابط فرهنگی وزارت خارجه شده که وزیر مختار ایران و پرفسور ماسین بون، پرفسور ماسه پرفسور برولو، دکتر کنستنو، مسیو کروسه، مسیوین که از مستشرقین معروف و دوستداران فرهنگ ایران میباشند حضور داشته و نطقهای موثری در باب استحکام روابط فرهنگی ایران و فرانسه و همچنین راجع بتمدن باستانی ایران از طرف پرفسور ماسین بون و پرفسور ماسه ایراد گردیده که از طرف آقای حکمت و آقار رهنما و آقای عیسی سپهبدی پاسخ های مقتضی داده شده است.

کارخانه روغن کشی ورامین

۱۵ دی ۱۳۲۴

در آبان سال ۱۳۱۷ قراردادی بین وزارت پیشه و هنر و کمپانی «اگر در کرانژه» فرانسه برای خرید کارخانه روغن کشی ورامین بمبلغ شصت و چهار هزار لیره انگلیسی منعقد گردید که کمپانی مزبور کارخانه مورد معامله را در شاهی محل کارخانه گونی بافی فعلی نصب نماید. تا قبل از جنگ یک ثلث از ماشین آلات کارخانه بمبلغ ۱۹۶۵۷ لیره بایران وارد شد و وزارتخانه در نظر گرفت که کارخانه را در ورامین محل فعلی برقرار نماید. پیدایش جنگ و مسدود شدن راهها مانع از ورود بقیه ادوات کارخانه گردید و دولت را مجبور نمود که با همین وسایل موجودی خود شروع بکار نماید. مثلا بازای دیگ بخار کارخانه که نرسیده بود از دیگ بخار لکوموبیلی که از راه آهن گرفته شده استفاده گردید و برای تامین کسری سایرادوات از قسمتی ماشین های ذوب آهن رفع احتیاج شد. تا بهر وضعیتی بود کارخانه در شهریور ۲۳ تقریبا حاضر بکار شد ولی نه بطور مرتب زیرا نه مواد اولیه برای روغن کشی موجود داشت و نه وضع کارخانه طوری قابل اطمینان بود که بتوانند سفارشات اشخاص را قبول نمایند.

لذا برای ازمایش کارموتورها و رفع نوقص ان تا تهیه مواد اولیه شروع بانجام کارهای کوچکی نمودند مقداری پنبه تخم از وزارت کشاورزی برای روغن گیری و مقداری روغن زیتون برای تصفیه تهیه نموده و کار کردند تا فعلا که کارخانه حاضر به بهره برداری گردیده است.

برای تهیه بذر قرار بود مقدار هفت هزار تن موجودی پنبه دانه وزارت کشاورزی در مازندران تحویل بنگاه صنعتی گردد.

هیئت عامله فعلی کارخانجات شیمیائی هم اقدامات لازم برای حمل این جنس نمودند ولی براثر تظاهراتی که از طرف عده کارگران مازندران بنام اینکه اگر تمام این پنبه‌دانه بطهران حمل شود کارخانجات روغن گیری مازندران باید بیکار باشند. قرار شد نصف این مقدار پنبه تخم را درمقابل اجرت بصاحبان کارخانه روغن گیری شمال بدهند و روغن تحویل بگیرند و بقیه را بطهران حمل نمایند. و ضمنا برای اینکه اشخاص و بازرگانان هم بتوانند از این کارخانه استفاده نمایند. هیئت عامله شروع بقبول سفارشات برای حق‌العمل کاری نموده است.

بدین ترتیب که در مقابل دریافت هشتصد و پنجاه ریال اجرت و یک تن پنبه دانه سالم که ۱۷ درصد روغن داشته باشد یکصدو بیست کیلو روغن مرغوب و سی کیلو پنبه فیترو چهارصد کیلو کنجاله (تفاله پنبه‌دانه) و مقداری هم (در حدود چهارصد کیلو) پوست پنبه دانه تحویل میدهد. مصرف کارخانه در صورتیکه تمام ماشین آلات رسیده بود روزانه صدتن پنبه دانه بود ولی فعلا که بیش از یک برس ندارد پنجاه تن است.

دستگاه تصفیه این کارخانه هم فعلا می تواند روزانه ده تن روغن تصفیه نماید که با دریافت اجرت از قرار کیلوئی ۹ تا ۸ ریال قبول سفارش مینماید.

بهر حال پس از چند سال انتظار و زحمت این کارخانه میخواهد رسما شروع بکار نموده و بهره برداری کند.

لذا برهیئت مدیره بنگاه صنعتی مخصوصا هیئت عامله کارخانجات شیمیائی فرض است که از تعطیل شدن احتمالی این کارخانه بعلت نداشتن مواد اولیه جلوگیری نموده همینطور که تا بحال جدیت بخرج داده و وسائل براه افتادن آن را فراهم نموده‌اند در حفظ آن هم نهایت مراقبت و کوشش را مبذول دارند.