پرزیدنت کندی رئیس جمهوری آمریکا شب گذشته طی یك مصاحبه رادیو تلویزیونی اعلام کرد :

ملت امریکا از پیروزی فضائی شوروی نگران است

امریکا در زمینه فضا از شوروی عقب مانده و این عقب ماندگی مدتی ادامه خواهد داشت

• لکن رئیس جمهور آمریکا اعلام داشت میزان تولید آمریکا رو بافزایش است •

پرزیدنت کندی

غیر ممکن
غیر ممکن است
سرمقاله در صفحه دوم

اطلاعات

سال سی‌وهفتم - شماره ۱۰۸۷۲
سه‌شنبه ۲۳ مردادماه ۱۳۴۱ نکشماره ۳ ریال

• رئیس جمهوری گفت خطر تورم پول دیگر آمریکا را تهدید نمیکند و تاپایان سال ۱۹۶۳ موازنه پرداخت ها، متعادل خواهد شد

• تقلیل مالیات شرکت های خصوصی به اقتصاد آمریکا رونق بیشتری خواهد داد

• رئیس جمهوری آمریکا خاطر نشان ساخت کوشش فراوانی بعمل خواهد آمد که درزمینه فضا مابتوانیم باشوروی برابری کنیم .

• کندی گفت مسئول وضع بد اقتصادی آمریکا دولت سابق است و من چوب اشتباهات آیزنهاور را می‌خورم .

در صفحه ٤

در جلسه چهارساعته دولت

بودجه سال ۱۳٤۱ دیشب تصویب شد

بودجه وزارت جنك افزایش یافت و تامین شد و دو تبصره بازنشستگی و شهریه در بودجه جدید حفظ خواهد گشت

• وزارتخانه‌ها ، برنامه‌های خود را با بودجه جدید هماهنك خواهند ساخت.

• این بودجه در حدود ۲۳۰ میلیون تومان کسر دارد و خبرگزاری فرانسه گزارش داد تهیه بودجه کار اساسی دولت جدید ایران بود . در صفحه هفدهم

برنامه

کنکور عمومی دانشگاه

تغییر کرد

• توزیع کارت ورودی دو روز بتعویق افتاد

• گروه طبیعی روز دوم و گروههای ریاضی و ادبی روز سوم شهریور امتحان خواهند داشت .

شرح در صفحه نوزدهم

نهرو

رهبر چهار صد میلیون هندی و شخصیت بزرگ بین‌المللی

کسر خرج خود را از درآمد چاپ و انتشار کتابهایش تامین می‌کند و اتومبیل نخست‌وزیر هند مدل ده سال پیش است

دنباله یادداشتهای آقای فرهاد مسعودی را که با گزارشهائی درباره چین ملی و ژاپن آغاز گردیده در صفحه پنجم مطالعه فرمائید .

تظاهرات بر ضد دیوار برلن

تظاهر کنندگان کامیونها و تانك های شوروی را سنگباران کردند

• بین پلیس آلمان شرقی و غربی با نارنجك گاز - اشك‌آور تصادم شد .

• طی تظاهرات چند نفر مضروب ومجروح گردیدند

• تظاهر کنندگان برضد فضا نوردان شوروی نیز شعار دادند . درصفحه٤

جوانان برلن غربی در حالیکه شعار «ما متهم می‌کنیم» را روی صلیب بزرگی نوشته و آنرا در دست دارند در این عکس مقابل دیوار برلن دیده می شوند . تظاهرات جوانان برلن غربی روز گذشته منتهی به تیراندازی متقابل نگهبانان مرزی برلن غربی و برلن شرقی گردید .

پول متقاضیان خانه های خرگوش دره پس داده میشود

• طرح ساختمان درخرگوش دره منتفی شده است و احتمال دارد برای متقاضیان در نقطه دیگری خانه ساخته شود و یا به‌آنان زمین واگذار گردد .

• هفته آینده برای بررسی نهائی طرحهای موجود کمیسیونی با حضور فرماندار و شهردار تهران در بانك ساختمانی تشکیل خواهد شد .

امروز خبرنگار ماکسب اطلاع کرد که طرح مربوط به ایجاد هزار خانه در خرگوش دره ،بموقع اجرا گذاشته نخواهد شد .

طرحهای مربوط به ایجاد خانه دراین منطقه از طرف بانك ساختمانی پیشنهاد شده بود . لکن اصل طرح نیز درمجمع عمومی بانك ساختمانی که در دو روز قبل تشکیل شد ، بتصویب نرسید و منتفی گردید

باغشاه و فرح آباد

درمقابل هم اکنون مطالعاتی در نخست وزیری و بانك ساختمانی و دستگاههای دیگر جریان دارد تا بجای طرح ماهدشت درخرگوش دره هزا رخانه مزبور در نقاط دیگر مانند باغشاه یازمینهای فرح آباد در راه دوشان تپه ساخته شود .

بقیه در صفحه نوزدهم

درمیان حیرت و هیجان جهانیان دانشمندان شرق و غرب اظهار نظر کردند :

سفینه های فضائی شوروی بهم متصل میشوند

«نیکلایف» که چهار روز است زمین را دور میزند «بازشکاری» و «پوپوویچ» «عقاب طلائی» نام گرفتند

در صفحات ۳ و ٤ وآخر

وزیر بازرگانی در اجتماع اعضای اطاق بازرگانی اعلام داشت :

مقررات صادرات و واردات امسال تغییر نمیکند

امروز وزیر بازرگانی در اجتماع اعضای اطاق بازرگانی تهران رسما اعلام داشت که در مقررات صادرات وواردات سال جاری هیچگونه تغییری داده نخواهد شد و کماکان تا آخر سال بمنظور حفظ ثبات اقتصادی مقررات مزبور بمرحله اجرادرمیآید.

ساعت یازده صبح امروز اعضای اطاق بازرگانی تهران در دفتر کار آقای دکتر جهانشاهی وزیر بازرگانی اجتماع کردند تاپیرامون مشکلات و مسائل موجود صنایع و بازرگانی مذاکراتی با آقای دکتر جهانشاهی بعمل آورند .

در آغاز آقای دکتر جهانشاهی وزیر بازرگانی ضمن اظهار تشکر از آقایان اعضای اطاق‌بازرگانی پیرامون مسائل مختلف اقتصادی سخن گفت، وی ضمن اشاره به صادرات متذکر گردید که‌عدم توجه باین‌مسئله باعث شده است که تجارت خارجی ایران قطع نظر از نفت که درحقیقت درآمد آن بمصرف کار های عمرانی میرسد ، وارداتش پنج‌برابر صادرات بشود .

توسعه صادرات

باید برای توسعه و تقویت‌صادرات

بقیه در صفحه هفدهم

اسامی قبولشدگان

دانشگاه پهلوی شیراز

• امتحانات شفاهی سوم شهریور انجام خواهد شد

امروز اسامی ۳۹۹ نفر قبولشدگان دانشکا ه‌پهلوی شیراز که در کنکور کتبی دانشگاه مذکور قبول‌شده اند، اعلا م‌گردید .

این عده باید در مصاحبه شفاهی شرکت کنند تا عده لازم از میان‌آنها انتخاب شود . آقای دکتر صورتگر رئیس دانشگاه پهلوی :گفت برای اینکه داوطلبان تهران و سایر استان های‌شمالی کشورمجبور نباشند که باردیگر برا ی‌امتحان شفاهی به شیراز بروند ترتیبی داده شده است که اینگونه داوطلبان در کمیسیون استادان دانشگاه پهلوی که در تهران تشکیل خواهد شد شرکت نمایند و باین ترتیب از آنها امتحان شفاهی بعمل آید .

باسایر داوطلبان شهرستانهای جنوبی‌درشیراز مصاحبه بعمل‌خواهدآمد

بقیه در صفحه آخر

دانشکده بازرگانی

فقط برای رشته آزاد دانشجو میپذیرد

• تا آخر وقت امروز ۵۷۶ نفر در کنکور این‌دانشکده ثبت نام کرده‌اند

امروز خبرنگار دانشگاهی ما کسب اطلاع کرد که ازسال تحصیلی جدید دانشکده بازرگانی فقط یك رشته خواهد داشت ،دانشکده بازرگانی درسالهای گذشته دو نوع دانشجو تربیت میکرد. دسته اول دانشجویانی که پس‌از اتمام تحصیل لیسانس آزاد میگرفتند و بشغل آزاد اشتغال می‌ورزیدند . دسته دیگر دانشجویانی بودند که پس از اتمام‌دوره‌دانشکده واخذ لیسانس می‌توانستند در مدارس بازرگانی بعنوان دبیر مشغول کار شوند .

بقیه در صفحه هفدهم

تصویب موافقتنامه هند

بقرار اطلاع شب گذشته هیئت وزیران موافقتنامه جدید ایران وهند را تصویب کرده است .

روز پنجشنبه این موافقتنامه در وزارت بازرگانی امضاء و مبادله‌خواهد شد .

طبق این موافقتنامه به هند اجازه داده شده است که در دو سهمیه سه هزار تنی وجمعا ٦ هزار تن در یکسال آینده چای بایران وارد کند .

هند نیز در مقابل بایران سهمیه هائی برای خشکبار و انقوزه داده است که بیشتر از سال گذشته‌میباشد

دو شیرازی برنده ممتاز بلیطهای فوق‌العاده اعانه ملی هستند

برندگان هفته تازه بایران آمده‌اند و میخواهند با پول جایزه خود در اطراف شیراز زراعت کنند .

صبح امروز آقایان عذرا ربیع‌زاده ومنوچهر طواری برندگان ممتاز بلیطهای فوق‌العاده اعانه ملی برای دریافت جایزه خود ببنگاه اعانه‌ملی مراجعه کردند.

آقایان عذرا ربیع زاده و منوچهر طواری‌دوشریك خوش شانسی‌هستند که‌در شیراز (خیابان) وصال مغازه

بقیه در صفحه هفدهم

این پولها را چکار میکنند

روغن نباتی جهان

جهان

آ ـ ۱۳۷۹٦

شرکت ایران متال
بوذرجمهری اول اپنار ساختمان ایران متال
تلفن ۲۱٤۱۹ - ۲٤۷۳۰
فروشندهٔ آهن آلات ساختمانی وصنعتی با ارزانترین قیمت

پشمبافی جهان
شعبه . طاقه فروشی سرای امیر

شاوا
آبمیوه صد در صد خالص تلفن ۵۱۰٤۱

کانادا دراى
فراورده مفیدترین میوه‌ها
برای هرنوع سلیقه

کدری جهان چیت
بهترین کدری جهان است
فروشگاه خیابان بوذرجمهری غربی نزدیك گلوبندك

ترازنامه بانك کشاورزی رضایتبخش بوده است

امروز کسب اطلاع شدکه ترازنامه سال ۱۳٤۰ بانك کشاورزی ایران که‌دیروز در مجمع عمومی به تصویب رسید رضایتبخش بوده‌است. بقرار معلوم بااینکه بعلت قلت میزان بهره وام های کشاورزی یعنی ۳ در صد و شش در صد پیش بینی سود برای بانك نشده بود و این مطلب موردتائید مجمع عمومی گذشته هم بوده است معهذا ترازنامه‌بانك مبلغ ۲۷ میلیون ریال‌سودویژه نشان‌داده است .

همچنین بیش‌از ۸۰۰ میلیون ریال‌وصولی پیش‌بینی نمی‌شد ولی ۱۱٦۰ میلیون ریال‌یعنی ۳٦۰ میلیون ریال‌زیادتر وصول‌شده وبهمین مناسبت فعالیت هیئت مدیره بانك ومدیرعامل آن مورد تائید و تقدیر صاحبان سهام‌قرار گرفته است

جریان روز

غیر ممکن، غیر ممکن است!

راجع باین مملکتی که ما داریم دو جور عقیده وجود دارد . اول عقیده که عمومی‌تراست و طرفداران بیشتر دارد اینستکه کار ایران اصلاح پذیر نیست حاجت نیست طرفداران چنین عقیده‌ای از مغز وفکر خود مایه بگذارند تادلیل بر صحت‌اعتقاد خود براشانند ، چون ظاهر اوضاع مملکت دلیل کافی بدست آنها میدهد .

چه دلیلی قاطع‌تر از اینکه هیچ قدرتی نه چپ ، نه راست ، نه اعتدالی ، نه افراطی موفق نمیشود ساده ترین مسائل رادر ایران‌حل کند و مشکلاتی را که بنی نوع‌بشر مدتهاست به آن غلبه کرده‌است از پیش پای ملت ایران بردارد ؟

من جزو دسته‌دوم هستم ، یعنی خلاف این عقیده رادارم و باآن دسته‌ای همراهم که اوضاع ایران رادرست شدنی میدانند . منکر این نیستم که مسائل ساده درین مملکت شکل غامض بخود میگیرد و جزو مسائل جاودانی میشود که حل آن فقط از عهده دستی ساخته‌است که مگراز غیب‌برون آید و کاری‌بکند، امامی‌برسیم‌چه‌کسی‌خواست ازین مشکلات گره بگشاید که نتوانست ؟

چند قدم آنطرفتر از مملکت ما مملکتی است بنام هند . این مملکت را بواسطه عظمتش شبه‌قاره میگویند و چهار صد میلیون‌جمعیت دارد که شاید بیشتر از چهل میلیون عقیده مابین این چهارصدمیلیون رایج باشد ، برای اینکه هرصد نفر هندی به یك عقیده‌ای معتقد وبیك مسلکی منسلك است ، در شبه قاره هند غذای مردم را دو آفت که یکی موش است و یکی میمون میخورند و خراب میکنند ، اماهیچکس نمیتواند باموش و میمون مبارزه کند چون یکدسته هندی موش میپرستند و یکدسته ، میمون ، اگر بموش یامیمون از گل‌نازکتر گفتی خون براه میافتد .

اینرا میگویند مسئله لاینحل ، ولی هیچوقت کسی شنیده است مردم هند یا زمامداران هند از حل مسائل‌مملکت‌خود اظهار یاس‌کنند؟

پس هر مشکلی در دنیا حل شدنی است بشرط آنکه حلال مشکلات پیدا شود و بخواهد حل مشکل بکند . شما سالها اسم سازمان بازرسی‌شاهنشاهی و سازمان‌بازرسی‌نخست‌وزیری در این‌مملکت‌شنیدید وشاید هزار مرتبه با خودتان گفته اید مایك بازرسی کل کشور داریم که وابسته‌بدادگستری‌است و قدرتش ، صلاحیتش ، نفوذش ، اعتبارش از هر سازمان دیگری بیشتر است . اگر قرار به بازرسی است بازرسی کل کشور چه عیبی دارد که باید بیکار بنشیند و بجایش سازمان بازرسی شاهنشاهی و سازمان بازرسی نخست وزیری کار کنند ؟ آدم مشاهده میکرد بودجه کسر فاحش‌دارد و دولت توی سرخود میزند که از هر جا ممکن است بزند تادخل و خرج متوازن شود ، اما کسی نمیگوید برادر من ، بازرسی شاهنشاهی و بازرسی نخست وزیری را از بودجه حذف‌کن و اختیار بازرسی را دربست به بازرسی کل کشور بسپار تاهم کار وقدرت در یکجا تمرکز پیدا کند ، هم خرجت کم‌شود.

من و شماهردو میگفتیم محال است‌کسی‌پیداشود پیشنهاد کند که بازرسی شاهنشاهی وبازرسی نخست وزیری منحل شود و هزینه آن برقم صرفه جوئی اضافه کنند ، حالا می‌بینیم آن کار کردند و شد. پس کار شدنی است ، مردی میخواهد و سنگی . خدابیامرزد پدر عبید را که میگوید : مختنی ماری خفته دید ، گفت دریغ از مردی و سنگی !

من همان ابتدای زمامداری آقای دکتر امینی خود شنیدم که ایشان گله میکرد از شورایعالی اقتصاد و میگفت‌این شورا صیغه‌مبالغه است ، اما دکتر امینی تاآخر عمرحکومتش بترکیب شورایعالی اقتصاد دست نزد و بااینکه از هر راهی‌برای حذف مخارج وارد میشد از راه انحلال شورایعالی اقتصاد داخل نشد ، خدامیداند و خودش که‌نخواست یا نتوانست .

شماوقتی می‌بینید که دکتر امینی مقتدر تیزهوش خودش توجه دارد باینکه شورایعالی اقتصاد در شرایط کنونی مملکت صیغه مبالغه است و در دلش میگذرد که این تشکیلات باید ازبین برود ، امابرای از بین بردن آن اقدامی نمیکند پیش خود میگوئید پس شورایعالی اقتصاد از بین بردنی و ازبین رفتنی نیست ، اما اگر دیدید بایك‌کاغذ پنج سطری این شورا از میان‌رفت بعقیده من میرسید که مسائل در ایران حل‌شدنی است . مردی لازم است و سنگی .

من پنهان نمیکنم که کم‌کم خوشبینی علم را موجه تشخیص میدهم و دارم معتقد میشوم چنانچه علم همینطور پیش برودموفق‌میشود.

من روز اول به توفیق علم خوشبین نبودم زیرا علم‌را مردسلیم و مردم‌داری میشناختم و باخود میگفتم چنین آدم نرم‌ملایمی چطور میتواند دست بترکیب دستگاه بزند و دوستان بیشماری را که درراس کارها دارد از خود برنجاند . حتی‌بیشتر باین فکر بودم‌که علم برای حفظ طبقه خودش آمده ، اما چند فقره اقدامات اخیر علم عقیده مرا عوض کرد وامیدوارم عقیده ای که تازه‌پیداکرده‌ام‌هیچوقت عوض‌نشود. باز هم درین زمینه گفتگو خواهیم داشت .

جناب آقای دکتر محمدحسین ذوالنصر

متخصص درجراحی عمومی و بیماریهای‌جهازهاضمه

ازامریکا مراجعت فرموده‌اند و مطب خودرا در خیابان پهلوی اول بزرگمهر دائر نموده‌اند.

پذیرائی: صبحها : باتعیین وقت قبلی.

بعدازظهرها از ٤ الی ٨ **دکتر علیرضا میثمی**

۱ـ۵ آ ـ ۸۷۰۷

اکنون‌که از آذربایجان مراجعت‌کرده‌ام وظیفه خود میدانم که‌از دوستان محترم ومعزز که‌دراین مسافرت چه‌در تبرین وچه در رضائیه یاسایر نقاط نهایت‌محبت‌را نسبت باینجانب مبذول داشته‌اند سپاسگزاری نموده سلامت وسعادت آنان را ازقادر متعال تمنانمایم .

حاج آقا بزرك ابوحسین

سازمان فرهنگی معتمد

کودکستان ـ دبستان ـ پانسیون معتمد همه روزه‌دائر و ثبت‌نام می کند .

دوراه یوسف آبادخیابان مژده ۸۲۰۰۲۶

آ ـ ۹۱۶۷

دکتر جناب زاده

دارای گواهی نامه‌ازدانشکده طب فرانسه درمان بیماریهای و کهنه ورم پرستات‌وتقویت مجاری ـ ادرار ـ سوزاك تازه قوای تناسلی‌خیابان‌منوچهری مقابل کوچه ژاندارك صبح و عصر. ۱ـ۲۰ آ ـ ۱۲۸۹۰

کودکستان و دبستان

ایران آباد

برای اولین بار درایران با همکاری مربیان **علوم تربیتی ، روانشناسی وعلم‌الاجتماع** که سه‌اصل مهم پرورش کودك در دنیای مترقی امروز است افتتاح وهمه‌روزه از ساعت ۹ تا۱۲ واز۵ تا۷ بعدازظهر نام نویسی مینماید. زبانهای انگلیسی.فرانسه وآلمانی وسیله متخصصین زبان تدریس میشود. وسیله ایاب وذهاب آماده است.

نشانی ـ خیابان صبا ـ چهارراه‌تخت جمشید تلفن ۴۷۴۱۶

صاحب‌امتیاز و مدیر مسئول ـ حسن پورکاظمی ۱ـ۵ آ ـ ۸۷۴۷

اتوسرویس و تعمیرگاه بزرگمهر

تحت نظر کارشناسان فنی مجهز بتمام وسائل مدرن و آخرین سیستم افتتاح شد .

نشانی سه‌راه بزرگمهر خیابان بزرگمهر

یکدستگاه چاپخانه مجهز و کامل

برای فروش حاضر است طالبین بکتابفروشی صافی اهواز مراجعه فرمایند . آ ـ ۹۲۳۱

آگهی اخطار

بغیر نظامی‌غلامحسین آقاجانی فرزند تقی که‌فعلا مجهول‌المکان میباشد اخطار میشود که‌پروندهٔ اتهامی شما دائر باهانت بمقامات عالیه رسیدگی بعمل‌آمد غیابا بمدت‌سه ماه‌زندان تادیبی محکوم شده‌اید بنابر این بمنظور اجرای‌مواد ۲۶۲و ۲۶۳قانون دادرسی کیفر ارتش این آگهی منتشر میشود .

رئیس دادگاه عادی تیپ۲ پیاده نادری سرهنگ زرهی فتحعلی‌آصف‌جاه

آ ـ ۱۳۸۴۴

جراح عالیقدر جناب آقای دکتر کیافر

بدینوسیله مراتب تشکر و سپاسگزاری خودرا از مساعی جنابعالی تقدیم داشته از خداوند متعال مسئلت‌دارم که آن وجود شریف را برای خدمت بخلق سلامت و کامیاب دارد .

عبدالحمید بدیع‌الزمانی

تاریخ قاجار

تالیف **گرنت‌واتسن‌انگلیسی ـ ترجمه آقای عباسقلی آذری ـ** با تصویر و مزایای بسیار دیگر در آتیه خیلی نزدیك در دسترس علاقمندان گذارده خواهد شد . آ ـ ۹۲۱۱

روزنامه های مهم جهان درباره کتاب

پیامبر

تالیف خلیل جبران

چنین مینویسند :

بیست و هشت فصل این اثر ، کتاب معنوی و مقدسی را تشکیل میدهد که طالبان حقیقت با عشق وافر خواهند خواند و ستایش خواهند کرد . حقیقت با آهنك موسیقی و زیبائی عربی در این کتاب نهفته است .

شیکاگو اونینك پست

جبران بهترین نکاتی که در مذاهب هست در این کتاب گرد آورده و از دهان حکیمی بصورت پاسخهائی بیك سلسله سئوالات رفتار زندگی و راز مرك را بمردم می‌گوید . **تایمزلندن**

سالهاست کتابی ندیده‌ام که افکار آن تااین‌اندازه زیبا باشد . پس از خواندن این کتاب می‌فهم که نظر سقراط در مورد زیبائی فکر و برتری نفوذ آن برزیبائی جسم تا چه اندازه صادق است .

مفسر ادبی‌نیویورك‌تایمز

این کتاب را **دکتر مصطفی‌علم** از انگلیسی بفارسی ترجمه نموده است .

ناشر : ابن‌سینا ـ مخبرالدوله ـ تهران .

در شهرستانها : نمایندگان کتابفروشی ابن‌سینا.

ازدرجه اعتبار ساقط است

چك‌شماره ۳۴۹۴۰۶ بمبلغ ششهزار تومان بانك صادرات ومعادن ایران شعبه صادر وجه حاج‌سید جلیل‌نیتی ـ دفترچه بشماره ۶۸۲ شعبه صباحساب پس‌انداز بانك صادرات بنام جمال نیتی ـ دفترچه حساب در گردش‌بانك صادرات بشماره ۱۴۴ شعبه صبا بنام جمال نیتی ودوفقره چك‌دیگر بمبلغ ۷۵۰۰ریال ودسته چك حساب بانك ملی ایران شعبه شاهرضا بشماره۲۲۵۹ بنام جمال‌نیتی از کت اینجانب دیشب از اتومبیل سرقت شده کلیه چکهاازدرجه اعتبار ساقط است ومراتب ببانك های مربوطه اطلاع‌داده شده‌است.

اسامی قبول شدگان آموزشگاه عالی پرستاری تبریز

صورت اسامی قبولشدگان‌مسابقه ورودی آموزشگاه عالی پرستاری ضمیمه دانشکده پزشکی تبریز در سال تحصیلی ۴۱ـ۴۲ به ترتیب امتیاز فضلی بشرح زیر میباشد :

۱ـ پوران تاج صادقی شبستری
۲ـ پوراندخت فرحی لاهیجانی
۳ـ شفیقه توکل خدائی
۴ـ شهین توکل خدائی
۵ـ بتول موحد
۶ـ ملیحه گل پرور آتشی
۷ـ پروانه قابوسی
۸ـ منیره یوسفی
۹ـ سارا توفیق اردبیلی
۱۰ـ بدر زمان علی اصغری
۱۱ـ زیبنده مهاجری
۱۲ـ نیمتاج ـ نخبه‌ای
۱۳ـ زحل ـ جوادی تبریزی
۱۴ـ اکرم نصیری زیبا
۱۵ـ فریده سیوانی
۱۶ـ فاطمه داداش زاده
۱۷ـ یلناگورکی طرلانیانس
۱۸ـ ثریا میرزائی دریائی
۱۹ـ فرنگیس فرهمند علمداری
۲۰ـ ژاله حمیدیه
۲۱ـ ثریا صادقی خامنه‌ای تبریزی
۲۲ـ شیرین مقدم
۲۳ـ اقدس حسینی تبریزی
۲۴ـ عشرت هاشمی
۲۵ منیره شاهید
۲۶ـ فرنگیس روح افشار
۲۷ـ عفت خیاط یا حجب
۲۸ـ مهین مهرازی
۲۹ـ هایده مظفریه صابونی
۳۰ـ بدری تقی پور
۳۱ـ سیده مریم علویون
۳۲ـ مهین خطیب شهیدی

رئیس امتحانات مسابقه ورودی آموزشگاه عالی‌پرستاری دکترعباس نخجوانی .

رئیس دانشکده پزشکی و دارو سازی‌تبریز ـ دکتر جعفرجهانشاهی. آ ـ ۱۳۸۵۶

در هنرستان آزاد موسیقی ملی

وابسته بهنرهای زیبای کشور بمناسبت افتتاح دو کلاس اضافه در رشته تار و ویلن که تحت نظراساتید درجه اول قرار دارد «علاوه‌برشاگردان با سابقه»داوطلبان با استعداد نیز پذیرفته می شوند .

دفتر هنرستان تا دهم شهریور ماه همه روزه‌عصر ها از ۵تا ۷ بعداز ظهر برای ثبت نام مفتوح است .

خیابان ارباب جمشید (از منوچهری) تلفن ۳۰۵۵۴۰

سیاسگزاری

از آقایان محترم و سروران معظم که در مصیبت وارده‌با حضور خود در مراسم تشییع ومجالس ترحیم و هفته وچهلم مرحومه‌مغفوره**بانو عصمت الملوك عامری** و با تشریف فرمائی بمنزل و همچنین از ذوات محترمی که بوسیله تلگراف‌ونامه مارا مورد تفقد قرار داده و از راه بزرگواری مرحمی بر دل‌های اندوهگین گذاشته اند تشکرات قلبی تقدیم داشته وازخداوند سلامت و سعادت آنهارا مسئلت می نمائیم .

چنانچه بعلت تالمات روحی در شرفیابی و عرض جواب تاخیری رخ دهد پوزش می طلبیم و هیچگان مراحم مبذوله را فراموش نمی نمائیم .

سلطان محمد عامری ـ رضا قلی عامری ـ مهندس هوشنك عامری ـ دکتر مظفر عامری

از ذوات محترمی که در مصیبت وارده باینجانب چه حضورا و چه تلگرافا اظهار همدردی فرموده اند بخصوص‌از زحمات و محبت‌های جناب آقای مهندس ظهیری معاون کل سازمان آب تهران کمال امتنان حاصل و اگر بواسطه تالمات روحی در شرفیابی تاخیری رخ‌دهد پوزش می طلبد .

آ ـ ۹۱۶۱ **احمد ـ فرمان**

تیمسار سرلشکر دکتر ایزدپناه ریاست تربیت بدنی وتفریحات سالم ایران

عموم ورزشکاران باشگاه ورزشی ویشتاسب پیروزساری وذوالفقارنکاء مصیبت‌وارده رابه‌آنجناب تسلیت‌عرض‌مینماید.

نماینده اطلاعات و مدیر باشگاه ورزشی ذوالفقارنکاء مهمانچی ـ مدیر باشگاه ویشتاسب پیروزساری ـ عمادی

مجالس ترحیم و یاد بود

چون روز ٤ شنبه ۲۴ مرداد مصادف با شب هفت‌**دوشیزه ناکام مینا رخ نیکوی** می باشد مجلس یادبودی از ساعت ٤ الی ٦ بعد از ظهر در ابن بابویه بر سر مزار آنمرحومه برگزار خواهد شد شرکت خویشان و دوستان موجب شادی روح آن جوان ناکام خواهد بود .

خانواده های نیکوی ـ صانعی پور ـ زاهدی ـ تقوی ـ ملکی آ ـ ۹۰۴۱

خانواده های **منفرد کاشانی ـ اخباری کاشانی عجمی کاشانی ـ ریاضی ـ پژوهش ـ محمد زاده ـ گرانمایه ـ میر سلیم ـ درویش ـ جدی ـ کاشانی سیدین ـ امینی اراکی ـ سلیمی ـ رضائی ـ جهانگیری ـ سیاح** با کمال تاسف درگذشت جوان ناکام **بانو فاطمه‌اخباری** همسر عبدالحسین منفرد را باطلاع میرساند مجلس تذکر از ساعت ٤ تا ٦بعد از ظهر چهارشنبه ۲۴ر۵ر۴۱ در مسجد ارك‌و مجلس تذکر زنانه در همان ساعت در منزل آنمرحومه چهارراه مختاری امیریه کوچه رودکی کاشی ۱۲ منعقداست. بعموم بازماندگان آنمرحومه مصیبت وارده را تسلیت میدهیم

بمناسبت یکمین سال فوت مرحوم**آقا سید حسن‌معینی** رو زچهارشنبه ۲۴ مراد مجلس یادبودی در ساعت ٦ الی ۸ در منزل آنمرحوم منعقد می باشد . **خانواده معینی**

بمناسبت چهلمین روز درگذشت **بانو دکتر شکوه‌ریاضی** استاد هنرستان عالی هنر های تزئینی مجلس یادبودی درروز چهارشنبه ۲۴ مرداد ماه‌درمزار آنمرحومه«آرامگاه‌ظهیرالدوله» برقرار خواهد بود . **خانواده ریاضی**

کل نفس ذائقة الموت

با نهایت تاسف و تاثر فوت مرحومه مغفوره **بانو زهرا دانشوری** والده ماجده متعلقه آقای جمال فرزین صاحب‌منصب عالیرتبه نخست‌وزیری و عضو محترم شورای محلی غرب شهناز را باطلاع اعضای محترم انجمن های محلی تهران می رساند . مجلس ترحیم آنمرحومه در تاریخ روز چهارشنبه بیست‌و چهارم مرداد ماه جاری از ساعت چهار تا شش‌بعد از ظهر در مسجد عمار واقع در پل چوبی خیابان عشرت آباد منعقد است بدیهی است با شرکت در این مجلس ختم‌موجبات تسلی خاطر بازماندگان آنمرحومه و اعضای شورا را فراهم خواهند فرمود .

رئیس شورای محلی غرب شهناز ـ محمد مهدی‌شریعتمدار شیرازی

خانواده های :**دانشوری ـ حائری ـ فرزین ـ طاهری ـ حسن‌خانی فرد ـ خوشنویس ـ مشایخی ـ وزیریان ـ نوریشاد اسفندیاری ـ ایمانی ـ گودرزی ـ امیر مختاری ـ گرانفر ـ ثقفی ـ تقوی ـ برزگر ـ منفرد**

با کمال تاثر وتاسف درگذشت مرحومه مغفوره بانو **زهرا دانشوری** (بزرك فامیل)را باطلاع کلیه‌دوستان‌وآشنایان می‌رساند . مجلس‌ختم مردانه‌آنمرحومه روز چهارشنبه‌بیست وچهارم مرداد ماه جاری ازساعت چهار الی شش بعداز ظهر در مسجد عمار واقع در خیابان عشرت آباد پل چوبی ومجلس ختم زنانه نیز در همان روز وساعت‌درمنزل آنمرحومه واقع در خیابان شهناز ـ چهارراه صفا ـ خیابان صفای غربی کوچه سلیمانی کاشی شماره ۱۴ منعقد خواهد بود .

بعموم بازماندگان آنمرحومه مصیبت وارده را تسلیت میدهیم

بایکدنیا حزن و تاسف یکمین سال درگذشت همسرو پدر مفقود شده‌مان**محمد صادق حاج میرزائی** را باطلاع کلیه فامیل و آشنایان و دوستان میرساند خواهشمند است برای شادی روح آنمرحوم در روز پنجشنبه ۲۵مرداد درابن‌بابویه در سر مزار همسرم شرکت فرموده و دل داغدار آن خانواده را با یاد خیر آنمرحوم شاد فرمایند .

(زهره بامداد میرزائی) ـ مهیار حاج میرزائی ـ مهدی حاج میرزائی آ ـ ۹۰۱۹

خانواده های **پزشگی ـ میر مطهری ـ میر اسماعیلی ـ فغانی ـ خوش نژاد ـ خالقی ـ لولاآور ـ محبوبی ـ لولابر ـ مرادی ـ تیو ـ شریف آبادی ـ غفوری لولاور ـ لولادر ـ میر رمحسنی**

باکمال تاسف درگذشت مرحومه **طاهره پزشکی**همسر آقای محمود پزشگی اصفهانی را باطلاع خویشان و دوستان می‌رسانند مجلس ختم مردانه صبح پنجشنبه ۲۵مرداد ماه از ساعت ۹ الی ۱۱ در مسجد توتونچی واقع در خیابان غفاری و ختم زنانه عصر همان روز در منزل آنمرحومه واقع‌درخیابان مخصوص جنب کلانتری ۱۰منعقد می باشد .

بعموم بازماندگان آنمرحومه مصیبت وارده را تسلیت میدهیم

بدینوسیله باطلاع کلیه خویشان وآشنایان ارجمند میرساند مراسم شب هفته مادر عزیزمان از ساعت ۵ تا ۷ بعد از ظهر چهارشنبه ۲۴مرداد بر مزار آن مرحومه واقع‌در ابن بابویه برگزار خواهد شد .

سرهنك احمد علی پوشین ـ محمد علی پوشین

تسلیت

بدینوسیله مصیبت وارده را بخانواده های محترم‌رحمانی لشکری ـ کاظمی ـ ملا علی و بزرگی تسلیت عرض نموده سلامت و بقای بازماندگان را از درگاه ایزد یکتا خواستاریم.

مسجد سلیمان ـ محمد ایرانپور ـ منوچهر ایرانپور ـ ایرج ایرانپور ـ محمد علی ایرانپور ـ حسین فرامرزی

مصیبت‌وارده را بخانواده محترم اسکندری بخصوص دوست‌و همکار گرامی بانومهرملوك اسکندری‌تسلیت‌میگویم

آ ـ ۹۲۲۱ **مریم کاشانیها**

باکمال تاسف درگذشت جانگداز مرحومه **طاهره پزشکی** را به تمام فامیل مخصوصا به خانواده های آقایان پزشکی و میر مطهری و فغانی و میر اسمعیلی تسلیت عرض نموده و بقاء عمر بازماندگان را از درگاه احمدیت خواهانیم .

حاج سید اسمعیل لولاآور ـ حاج محمد لولابر ـ اصغرلولاور حاج سید حسین خالقی

افسران ودرجه داران گارد شاهنشاهی مصیبت وارده را بخانواده شقاقی زاده مخصوصا بسرکار ستوان دوم شقاقی زاده تسلیت می گویند .

فرمانده گارد شاهنشاهی سرتیپ اویسی

جناب آقای رضا نوری مقدم ـ تهران

از خبر درگذشت جوان ناکام علیرضا نوری مقدم فرزند عزیزتان بی‌نهایت متاثر گردیدیم مصیبت وارده را تسلیت معروض شکیبائی‌بازماندگان را از قادر متعال خواستاریم .

آ ـ ۹۲۰۱ **اتو تهران (شرکت‌سهامی)**

جناب آقای یوسف رحمن زاده

مراتب همدردی و تسلیت خودرا در مصیبت وارده به عرض‌می رساند . **سرهنك مهندس جلیلوند**

درگذشت بانو فاطمه ثقفی رابخانواده های کاردوش ـ تقوی ـ ثقفی تسلیت عرض نموده و سعادت بازماندگان‌آن مرحومه را آرزومندم . **محسن کلانتری**

آگهی مناقصه شماره ۲۳

نیروی هوائی تعداد ۵۱۷۰ اصله چوب کش۶متری‌و ۵متری موردنیاز خودرا از طریق‌مناقصه خریداری مینماید . مشخصات کامل و شرائط شرکت در مناقصه دردفتر تدارکات ماتریل ستاد فرماندهی (خیابان آیزنهاور چهارراه بیمارستان) موجود و برایگان در اختیار داوطلبین‌قرار داده‌میشود . پیشنهادات باید تا ساعت ۹ صبح روز یکشنبه ۲۴ر۶ر۴۱ بدفترستاد فرماندهی تحویل ویك نسخه ازآن‌نیز تاهمان موقع باداره بازرسی مالی‌ارتش واقع درخیابان سوم اسفندتسلیم گردد.

پیشنهادات واصله ساعت ۱۰صبح همانروز در حضور کمیسیون بازو قرائت شده‌و نیروی هوائی در قبول‌یارد یك‌یا کلیه پیشنهادات مختار است .

نیروی هوائی

هواپیمائی ایران

بابلسر ـ چالوس

پنجشنبه‌حرکت‌ازتهران ساعت۱۳ونیم

یکشنبه‌مراجعت از بابلسر ساعت۱۸

بهای بلیت تهران ـ بابلسر ۸۴۵ ریال

بهای بلیت تهران ـ چالوس ۷۵۰ ریال

لطفا جهت تهیه بلیط و کسب اطلاعات بیشتر بدفتر هواپیمائی ایران میدان فردوسی تلفن های۴۶۵۳۲ و ۴۳۶۷۳ مراجعه فرمائید .

چاپ دوم

منطق‌الطیر شیخ عطار

تصحیح و تحشیه آقای دکتر مشکور

با اضافات وتحقیقات تازه و جلد زرکوب منتشر شد در تهران از کتابفروشیهای معتبر خریداری فرمائید .

مرکز فروش ـ تبریز بازارشیشه‌گرخانه‌کتابفروشی تهران

۱ـ۲ آ ـ ۹۱۵۷

دبستان ملی پسرانه فضل (خزائلی)

ثبت نام مینماید

دفتر دبستان ازهم‌اکنون تا پانزدهم شهریور همه روزه صبحها از ساعت ۸ صبح تا ۱۲ ظهر و ازپانزدهم شهریوربه بعد تمام‌روز برای ثبت نام آماده است .

نشانی خیابان شمیران ـ باغ‌صبا ـ خیابان آق‌اولی تلفن ۷۰۵۴۰

۱ـ۴ آ ـ ۸۹۲۳

راهنمای کتاب

شماره های ٤وه با مقالات خواندنی منتشر شد

درمیان حیرت و هیجان فوق‌العاده مردم جهان دانشمندان شرق و غرب اظهار نظر میکنند:

سفینه های شوروی در فضا بهم متصل میشوند

یك سفینه شوروی ممکنست در فضا بماند ، فضانوردآن با سفینه دیگر بزمین بازگردد

فضانوردان شوروی «عقاب طلائی» و «باز شکاری» لقب گرفتند

- **فاصلهٔ «وستوك ـ۳» با «وستوك ـ٤» لحظه بلحظه کم میشود و اکنون این‌دو سفینه بیش از سه دقیقه راه باهم فاصله ندارند**
- فضانوردان شوروی در فضا گوشت گوساله سرخ کرده و ساندویچ جوجه میخورند .
- **«باز شکاری» دیشب هنگام خواب یك میلیون و ششصد هزار کیلومتر و «عقاب طلائی» یك میلیون و دویست هزار کیلو متر راه طی کرده بود**
- شایعه اتصال سفائن فضائی بیکدیگر اکنون این سئوال را پیش آورده که آیا سرهنك پوپوویچ به‌سفینه وستوك ـ۳ می‌پرد و یا سرگرد نیکلایف به‌سفینه وستوك ـ٤ قدم میگذارد
- **مفسر تایمز مینویسد با پرواز اخیر ممکن است شوروی بخواهد طرح ایجاد بمب افکن فضائی را ، که قادر است هر نقطه ازجهان را بمباران کند ، عملی سازد .**

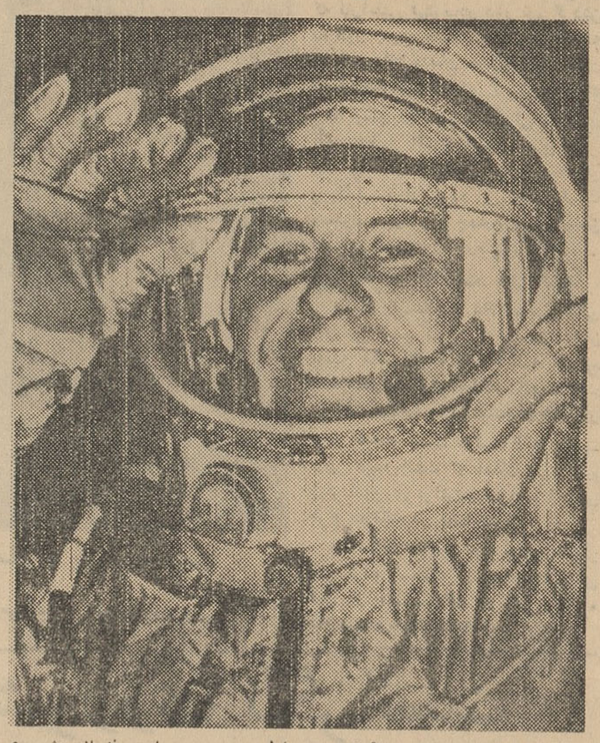

سرهنك دوم نیروی هوائی شوروی، پاول پوپوویچ چهارمین فضانورد شوروی که « عقاب طلائی » لقب گرفته ، چند لحظه قبل ازاینکه با سفینه وستوك ـ٤ پرواز فضائی خودرا آغاز کند، بالباس مخصوص فضا نوردان دیده میشود .
عکس رادیوئی اطلاعات

مسکو ـ آسوشیتدپرس ـ یونایتد ـ پرس ـ خبرگزاری فرانسه ـ رویتر ـ خبرگزاری آلمان ـ ۱۳ اوت ـ دیشب دوفضانورد شوروی که یکی بازشکاری و دیگری عقاب طلائی نام گرفته اندشب رادر فضا به صبح رساندند و با هردوری که بگرد زمین میچرخیدند برای شوروی حیثیت تازه‌ای کسب میکردند

یك مقام رسمی شوروی دیروز به سادگی اظهار داشت که نیکلایف و پوپوویچ روز دوشنبه به زمین باز نخواهند گشت . یك رصد خانه فرانسوی دیشب گزارش داد که‌سفینه های وستوك سوم و چهارم شوروی را درحالیکه تنها ۱۰ کیلومتر بایك‌دیگر فاصله داشتند هنگام عبور از آسمان پاریس مشاهده کرده‌است .

پیام تازه

هنگامیکه نیکلایف وارد سومین روز گردش خود در فضا میگردید خروشچف نخست‌وزیر شوروی پیام بسیار گرم و تهنیت آمیزی برایش فرستاد. خروشچف در پیام خود گفته بود یکبار دیگر بشما تبریك میگوییم و شما را در آغوش میگیریم آرزومندم بازگشت موفقیت آمیز شما هستم .

در پاسخ خروشچف هردو فضانورد شوروی یعنی (باز شکاری) و (عقاب طلائی) وعده دادند که وظایف خودرا بطور کامل به انجام خواهند رساند و هنوز هم ساعت های طولانی بیوزنی را تحمل خواهند کرد .

بهم متصل میشوند

دانشمندان شرق و غرب اظهار میدارند که یکی از برنامه‌های وستوك سوم و چهارم چسبیدن به یك دیگر در فضا است ـ وفضانوردان جدید شوروی بایك سفینه واحد بکره زمین باز خواهند گشت. این موضوع دانشمندان سراسر جهان را در هیجان بزرگی فرو برده است ، چه نخستین گام برای رسیدن به کره ، اتصال دو یا چند سفینه در فضاست.

فضا نوردان شوروی روی کلاه خود و روی پاهایشان دستگاههای متعددی دارند که وضع جسمی آنها را با یك سیستم بسیاربغرنج علمی به زمین گزارش میدهند.

شب گذشته دانشمندان انگلیسی دررصدخانه جودرل بانك بزرگترین دستگاه رادیوتلسکوپ خود رابکار انداختند تا از راز وستوك‌های سوم وچهارم شوروی سر در آورند.

تلسکوپ کوچك جودرل بنك دیروز نشان داد که قادر به‌تعقیب کامل رد پای فضا نوردان شوروی نیست . بهمین علت دیروز در رصد خانه جودرل بنك اشتباهی صورت گرفت ومعلوم نشد که این‌رصدخانه صحبت کدام یك از فضانوردان شوروی را ثبت کرده است . پروفسور برناردلاول‌رئیس رصدخانه مذکور حاضر نشد تا بطور قطع اظهار نظر کند که فضا نوردان شوروی به یك دیگر پیوسته‌اند ویا بزودی به یك دیگر خواهندپیوست وسفینه فضائی واحدی را تشکیل خواهند داد . مترجمان رصد خانه جودرل بنك دیروز نتوانستند اظهارات نیکلایف خلبان وستوك سوم را ترجمه کنند .

نیکلایف خیلی تند حرف میزد. مترجمان تنهایکبار متوجه شدند که میگوید اروپا را خیلی واضح دیده است .

مدت زیادی نمانده

نیکلای باراباچف دانشمند فضا شناس شوروی در شماره اخیرروز ـ نامه ایزوستیا نوشته است دیگر مدت زیادی نمانده تا اسرار کره ماه برای دانشمندان شوروی کاملا حل گردد . باراباچف خاطرنشان کرده‌است که‌دربرخی‌از آتشفشانهای کوه‌های ماه که فقط بشکل آتش ـ فشان‌هستند،احتمالا گازهای طبیعی وجود دارد .

دانشمند شوروی اظهار امیدواری کرده که همکاری بین المللی دانشمندان تسخیر کره ماه را بدست بشر نزدیك ترکند.

کباب و ساندویچ

خبر گزاری‌تاس امروز گزارش داد که فضا نوردان سوم و چهارم شوروی با اشتیاق فراوان اغذیه مختلفی را که در اختیار شان‌است وعبارت از گوشت گوساله سرخ کرده و جوجه وساندویچ و غیره میباشد میل میکنند . تاس در گزارش خود اضافه کرده است که نیکلایف‌وپوپوویچ‌بر خلاف‌فضا نوردان سابق مجبور نیستند تا غذاهای آماده را از راه یك‌لوله لاستیکی مصرف کنند.

پزشکان فضائی شوروی از پروازهای گاگارین و تیتوف به‌این نتیجه رسیده‌اند که فضا نورد میتواند در حالت بیو زنی غذا را بخورد و آن را ببلعد.

تعجب نمیکند

پرفسور برنارد لاول دیشب اظهار داشت که اگر بشنود هر دو فضا نورد شوروی بایك‌سفینه به زمین باز گشته و سفینه دیگری را

بقیه درصفحه ٤

جواب خروشچف را نمیدهند !

خروشچف نخست‌وزیر شوروی که اکنون در ساحل دریای‌سیاه در حال استراحت میباشد ظاهرا نسبت به سرنوشت دو فضانورد شوروی فوق‌العاده علاقمند است.

خبرگزاری تاس گزارش‌داده است که خروشچف مکررا به «کوسمودروم» (ایستگاه‌مرکزی ارتباط با سفاین‌فضائی شوروی) تلفن میکند و از احوال فضا نوردان‌جویا میشود دانشمندان شوروی گاهی از دادن‌جواب به خروشچف خودداری میکنند ـ خروشچف فوق‌العاده‌مسروراست. او به دانشمندان اطمینان داده است که بهیچوجه‌سعی ندارد از لحاظ علمی تمام کار بزرگی را که بدست آنها صورت گرفته درك کند بلکه فقط جویای حال فضا نوردان است . آنوقت دانشمندان شوروی به خروشچف جواب میدهند که‌حال‌فضانوردان عالی است .

گفتگوی «عقاب طلائی» و «بازشکاری» در فضا

مسکو ـ آسوشیتدپرس ـ ۱۳اوت ـ نام جدیدی که برای آندریان نیکلایف سومین فضا نورد شوروی انتخاب شده «باز شکاری» و اسم تازه سرهنك پاول پوپوویچ چهارمین فضانورد شوروی «عقاب طلائی» است .

فضانوردان مذکور تحت این اسم ها بایکدیگرو یا با زمین تماس رادیوئی بر قرار می کنند .

خبرگزاری تاس امروز گزارش داد که امروز مکالمه رادیوئی دو جانبه زیر بین پوپوویچ و نیکلایف صورت‌گرفت .

پوپوویچ گفت : من عقاب طلائی هستم و با بازشکاری‌صحبت می کنم .

صدای شما را بخوبی می شنوم . درجه حرارت درکابین من ۱۸درجه سانتی گراد و رطوبت ٦٥ در صد است خوب متوجه شدید ؟

نیکلایف جوا بداد : من باز شکاری هستم و باعقاب طلائی صحبت می کنم حرف های شما را فهمیدم . در داخل کابین من نیز همه چیز عادی است درجه حرارت ۱٥درجه‌سانتی گراد و رطوبت ٦٥ در صد وحالم کاملا عالی است دیشب خوب خوابیده ام .

پوپوویچ نیز بار دیگر جوا بداد که حالش عالی است ودیشب براحتی خوابیده است .

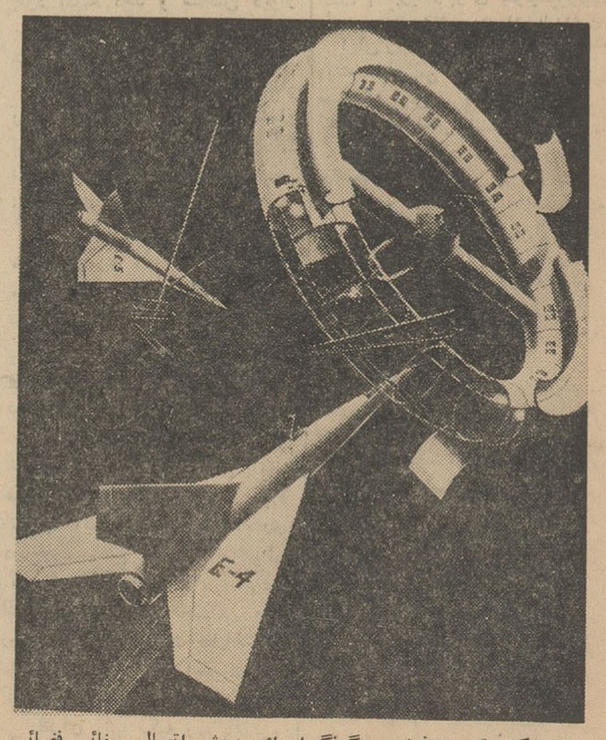

این عکس تصویر فرضی چگونگی اجرای پروژه اتصال سفائن فضائی را بیکدیگر برای ایجاد پایگاه درفضا نشان میدهد . از این‌پایگاه یا ایستگاه فضائی پرواز های بعدی به‌سوی کره ماه انجام خواهد گرفت .

«جك لندن» و «مایاکوفسکی» مردان محبوب فضانورد شوروی هستند

سرهنك «پاول پوپوویچ» چهارمین فضانورد شوروی‌از علاقمندان موسیقی و عاشق جك لندن نویسنده نامدارامریکائی است .اوتهورو شجاعت‌راکه برای یك‌فضانورد جنبه اساسی وحیاتی دارد از جك لندن آموخته است یك روان پزشك شوروی که در دوران کارآموزی پوپوویچ با او تماس‌داشت به خبرنگار تاس گفت پوپوویچ هنگامی که از کار آموزی فارغ می شد خودرا در تنهائی با موسیقی‌سرگرم می کرد گاهی اوقات فولکلور های توده‌ای و ترانه های عامیانه را ساعتها زمزمه می کرد .

پوپوویچ اخیرا به‌خبرنگار روزنامه پراودای جوانان ارگان سازمان جوانان حزب کمونیست شوروی اظهار داشته بود که آرزو دارد نشانهای شجاعت جك لندن و روح بزرك انسانی مایاکوفسکی دانشمند نامدار شوروی را با خودبه‌فضا سوقات ببرد .

از فردا صبح در سینماهای

رویال ـ آسیا ـ رکس ـ همای

فصل سینمائی امسال با فیلم عظیم «مغولها» در سینما های فوق آغاز می‌گردد

بك پالانی آنیتا اکبرگ

مغولها

دوبله بفارسی

سینماسکوپ

رنگی

سرگذشت پر ماجرای اوگوتای پسر سنگدل و مخوف چنگیزخان مغول که با لشکر بیشمار خود بقصدتسخیراروپاعازم آن سرزمین شد و در آنجا پس از جنگها، زدو خوردهاووحشی گری‌ها وهزاران‌فجایع دیگر با حوادثی روبرو شد که‌تماشای آن لرزه براندام تماشاچی می‌اندازد .

سفینه‌های شوروی در فضا بهم متصل میشوند

ضرب‌المثل معروفی‌است که‌می‌گوید :راه قلب مردها ازآشپزخانه میگذرد.» نیکلایف سومین فضانورد شوروی نیز از این قاعده کلی مستثنی‌نیست منتهی چون تاکنون‌همسرانتخاب نکرده است‌آشپزخانه اش‌را خودش‌اداره‌میکند نیکلایف در سفینه فضائی وستوک سوم نیز از شکم خود غافل‌نیست اما چون به‌آشپزخانه منزلش دسترسی ندارد به ساندویچ گوشت و مرغ اکتفا می کند . عکس‌رادیوئی اطلاعات

بقیه از صفحه ۳

در فضا گذاشته اندبهیچوجه دچار تعجب نخواهد گردید پروفسور لاول اضافه کرد که نزدیك شدن فوق‌العاده دو فضا نورد بیك دیگر حدس فوق‌را در ذهن وی تقویت کرده است .

بنابر گزارش رصد خانه جودرل بنك شب گذشته وستوك های سوم و چهارم بقدری به یك دیگر نزدیك بوده‌اند که تلسکوپ رادیوئی رصد خانه مذکور نتوانست هویت صاحب صدائی را که از یکی از وستوك ها میرسید تشخیص دهد .

امروز بدنبال اظهار نظر پروفسور لاول مدیررصد خانه‌انگلیسی جودرل بانك‌دانشمندان‌سوئدی‌و ژاپنی پیش بینی های مشابهی بعمل آوردند. دانشمندان سوئدی رصد خانه«روجا» اظهار نظر کرده اند که اگروستوك های سوم و چهارم بتوانند در فضا با یك دیگر ملاقات کنند و بعبارت‌دیگر هر دو فضانورد وارد یکی از سفینه‌ها بشوند به این ترتیب گام بزرگی‌برای رسیدن به کره ماه از طرف‌دانشمندان شوروی برداشته شده است . ملاقات در فضا طرحی است که‌دانشمندان‌امریکائی امیدوارند برای اعزام انسان به کره ماه از آن استفاده کنند .

● یك میلیون و نیم کیلومتر

خبر گزاری تاس در ساعت ۲۳ دیشب بوقت تهران گزارش دادکه سرگرد آندریان نیکلایف تا کنون‌بیش از یك میلیون و هزار و پانصد کیلو متردر فضا گردش کرده و ٤٠بار بگرد کره زمین چرخیده است . پوپوویچ دومین فضا نورد شوروی نیز تاشب گذشته‌یك میلیون کیلومتر طی کرده و باصطلاح او هم جزو ۷۰۷ تنها در مدتی بیشتر از دوماه و نیم ممکن است طی گردد.

● برای اولین بار

سخنگوی کمیته نجومی بوداپست امروز اظهار داشت که ظاهرا تاکنون برای هیچکدام‌ازدوفضا نوردشوروی ناراحتی آشکاری که در دور نهم گردش گرمان تیتوف فضا نورددوم شوروی پیدا شده بود بوجود نیامده است .

سخنگوی مذکور فقط توضیح‌داد که ناراحتی تیتوف‌در دور نهم گردش به دور زمین جنبه بیولوژیکی داشته است . دانشمندان فضائی مجارستان اظهارعقیده‌کرده‌اندکه گردش‌هماهنگ ویك زمان دو سفینه فضائی شوروی بدور زمین اکنون امکان بهم‌پیوستن چندین سفینه فضائی را نزدیك تر و قابل درك کرده و ممکن است وستوك های‌سوم‌و چهارم برای اولین بار این تجربه را آزمایش کنند .

● طرح ملاقات در فضا

«کنت گیت‌لاند» دانشمند فضائی انگلیس ضمن کتابی که دیروزانتشار یافته فاش کرده است که طرح ملاقات‌درفضاازاواسط‌ده‌ساله ۱۹٤۰–۱۹۵۰دربرنامه کاردانشمندان شوروی قرار گرفته است . گیت لاند پیش‌بینی کرده است که امکان دارد قدم دیگر شوروی برای‌تسخیرفضا اجرای طرح ملاقات در فضا باشد .

دانشمند مذکور هم چنین اظهار نظر کرده است‌که دانشمندان‌شوروی قبل از دانشمندان امریکائی به‌کره ماه دست خواهند یافت .

نیکلایف و پوپوویچ فضانوردان شوروی اغلب پس‌از تمرین های فضائی با یکدیگر به گردش و تفریح می‌پرداختند .
این عکس فضانوردان شوروی‌را دریکی از پلاژهای کنار دریای سیاه نشان میدهد . (عکس رادیوئی اطلاعات)

● آماده برای خواب

آخرین بولتن رسمی خبر گزاری تاس دیشب گزارش داد که درساعت ۲۳ دیشب بوقت تهران کار روزانه فضانوردان شوروی‌پایان یافته‌وهردو نفر خود را برای خواب آماده کرده‌اند

آندریان نیکلایف فضانورد شوروی شب گذشته در ساعتی که میخواست بخوابد بیش‌از یك‌میلیون وششصد و پنجاه هزار کیلو متر در فضا گردش کرده و بیش از چهل ودو دور بدور زمین گشته بود .وستوك سوم اکنون هر ۸۸و۱۳ دقیقه و وستوك چهارم درهر ۸۸و۲٦ دقیقه یکبار بدور زمین گردش میکنند .

● ضیافت خدائی

خبر گزاری تاس دیشب گزارش داد که وضع غذا خوردن فضانوردان و غذا هایشان کاملا عادی است.

تاس اضافه کرد که غذای فضا ـ نوردان شوروی ضیافت‌خدائی است.

دیروز و دیشب نیز مردم شوروی فضانوردان خودراروی پرده‌تلویزیون در حال گردش بدور زمین تماشا کردند . نیکلایف در ساعت ۱۹بوقت تهران از فراز قسمت اروپائی‌شوروی گذشت در آن حال او دست خودرا با تنبلی روی سینه اش صلیب‌نمود و چشمانش را برای لحظه ای تمدد اعصاب و استراحت بست بعد به آرامی چیزی را بدهان برد وآنرا جوید .

● تمبر مخصوص

وزارت پست و تلگراف شوروی امروز اعلام کردکه به مناسبت‌پرواز تاریخی وهمزمان دوفضا نوردشوروی تمبر مخصوصی بعنوان یاد بود در شوروی انتشار خواهد یافت .

● احساس حقارت

روزنامه اوبسرواتوره رومانو که در شهر واتیکان منتشر میشود و ناشر افکار محافل مسیحی جهان است در شماره اخیر خود نوشته است : بشر هراندازه به کائنات نزدیك‌تر شود، حقارت خودرا بیشتر احساس خواهد کرد .

روزنامه مذهبی مذکور اضافه‌کرده است که پیروزی های علمی بشر منحصر به یك یادو نسل نیست . انسان هوش و فهم خودرا مدیون قدرت پروردگار است و باید قدم به جلو بگذارد تا احساس کند که تاچه اندازه دربرابرپروردگار ناتوان‌است.

● پیام های تبریك

جواهر لعل نهرو نخست وزیر هندوستان نیز دیروزبوسیله خبرنگار خبر گزاری تاس پیروزی دانشمندان شوروی را در پرتاب وستوك های سوم و چهارم تبریك گفت .

نهرو گفت : در عصریکه نبوغ‌بشر بیش از پیش اورا به کائنات نزدیك میکند صخبت از جنگ کردن یاوه‌گوئی شرم آور است .

پرزیدنت ناظم القدسی رئیس‌ جمهوری سوریه دیروز پیامی برای برژنف رئیس جمهور و خروشچف نخست وزیرشوروی‌فرستاد وموفقیت دانشمندان شوروی را در پرتاب وستوك های سوم و چهارم تبریك گفت :

اوتانت دبیر کل سازمان ملل هم روز گذشته تلگرافی برای خروشچف نخست وزیرشوروی‌فرستاد وپیروزی دانشمندان شوروی را در پرتاب دو سفینه فضائی تبریك گفت.

اوتانت در پیام خود به‌خروشچف اظهار امیدواری کرده است که نبوغ دانشمندان شوروی در راه خیر و سعادت تمام نوع بشر مورد استفاده قرار گیرد .

آنتونیو سن‌پی‌رئیس جمهوری‌ایتالیا این‌پیام تبریك‌رابرای لئونیدبرژنیف رئیس جمهوری‌شوروی ارسال‌داشت.

آقای رئیس جمهوربنام ملت‌ایتالیا وبنام شخص‌من رئیس‌جمهوری‌ایتالیا صمیمانه ترین تبریکات را بمناسبت پیشرفتهای اخیر فضائی بپذیرید.

مارشال تیتو رئیس جمهوری یوگسلاوی نیز پیام تبریکی برای خروشچف ارسال داشته است که طی‌آن فضانوردان شوروی‌را قهرمان لقب داده است .

عبدالناصر وهوشی مینه رئیس جمهوری ویتنام‌شمالی‌نیز پیام‌تبریکی برای خروشچف ارسال داشته‌اند

بمب افکن فضائی

مفسر هوانیمائی روزنامه تایمز ـ مالی ضمن تفسیری درباره پرواز همزمان وستوك های سوم و چهارم شوروی در فضا اظهار عقیده کرده است‌که‌ممکن است شورویهابرویای اختراع یك بمب افکن سرنشین دار فضائی که میتواند بزرگترین دوجبه تسلط را برای نابود کردن هرهدفی در زمین داشته باشد نزدیك شده باشند . دراین مقاله اضافه شده که نزدیکی بیش از پیش وستوك های سوم وچهارم‌به‌یکدیگر احتمالاشوروی را به تحقق بزرگترین هدف نظامی آنها که بوجود آوردن بمب افکن فضائی است کاملا نزدیك کرده‌باشد پروفسور لاول مدیررصد خانه‌جودرل بانك نیز اظهار نظر کرده است که تجربه اخیر ازنظر نظامی برای شوروی بسیار پر ارزش است .

رئیس ستاد مشترك نیروهای مسلح آمریکا اعلام کرد:

امریکا دیگر بر قدرت اتمی تکیه ندارد

● ایالات متحده باید آماده مقابله باجنگهائی‌غیراتمی، نظیر نبردهای کنونی‌ویتنام باشد .

ماکسول تایلور گفت با افزایش قدرت اتمی شوروی منطقی است که در انتظار تحریکات گوناگونی باشیم و با آنها مقابله کنیم .

انحصار اتمی و بالا رفتن اهمیت اروپا در زمینه توازن جهانی نیروها وجنگهائی است که کمونیستها به آنها آزادیبخش میگویند .ژنرال

کندی گفت ملت امریکا از پیروزی فضائی شوروی نگران است

● رئیس جمهوری آمریکا خاطر نشان‌ساخت که‌دولت پیشین مسئول وضع بد اقتصادی کشور است و دولت‌اوچوب‌دوره‌آیزنهاور را میخورد .

واشنگتن ـ خبرگزاری فرانسه ـ پرزیدنت کندی طی یك نطق‌رادیو تلویزیونی گفت امریکا کوشش فراوانی در زمینه فضا و سایر زمینه‌ها بعمل می‌آورد تا باکوشش شوروی در این زمینه‌ها برابری کند زیرا ملت‌امریکا ازپیروزیهای فضائی شوروی نگران‌است

کندی گفت امریکادرزمینه‌فضا از شوروی عقب است و تا مدتی‌نیز این عقب ماندگی ادامه خواهد داشت .

پرزیدنت کندی اظهار امیدواری نمود که در پایان ۱۹۶۳ توازن پرداخت‌های امریکا متعادل شود.

کندی گفت امریکادرزمینه‌فضا امریکا تصمیم گرفته است مالیات شرکتهای خصوصی را تقلیل دهد ولی این تصمیم از ژانویه ۱۹۶۳ اجرا میشود و ضمن یك طرح‌جدید مالیاتی تسلیم کنگره امریکاخواهد شد.

رئیس جمهوری امریکا ضمن دفاع از سیاست اقتصادی خود در برابر حملات راست وچپ به ملت امریکا قول داد که در زمینه‌اخذ مالیاتها تجدید نظر کلی کند.

از پنج ماه قبل که کندی از رادیو تلویزیون امریکا تجدید آزمایشهای اتمی امریکا راااعلام نمود این اولین بار است که‌کندی از رادیو تلویزیون با ملت امریکا سخن میگوید.

کندی گفت دیگر تورم پول‌یك خطر جدی برای امریکا ندارد و ما امیدواریم که‌توازن پرداخت‌امریکا متعادل شود .

کندی ضمن حمله به جمهوری خواهان که او را مسئول وضع‌وخیم اقتصادی امریکا معرفی کرده‌اند گفت مشکلات کنونی که مااینك با آنها روبرو هستیم مربوط به گذشته است ، و ما چوب دوران حکومت ایزنهاور را میخوریم.

پرزیدنت کندی در پایان نطق رادیو تلویزیونی خود گفت ما در زمینه فضائی چندین سال ازروسها عقب هستیم و اگر کوشش‌زیادی بعمل نیاوریم این عقب افتادگی بیشتر خواهد شد .

تظاهرات بر ضد دیوار برلن در برلن غربی

برلن ـ یونایتدپرس ـ آسوشیتد ـ پرس ـ ۱۳ اوت ـ دیروز بمناسبت یکمین سال برپاشدن دیوار برلن تظاهراتی در برلن غربی صورت گرفت و چند دسته از مردم این شهر تانکها و کامیون های ارتش شوروی را که در پست مرز های شرقی‌برلن مستقرشده بودند سنگباران کردند .

چند هزار نفر از مردم برلن غربی فریاد میکشیدند که دیوار برلن باید ویران گردد .

پلیس برلن شرقی‌برای‌متفرق‌کردن تظاهر کنندگان چندین بمب گازاشك آور بطرف آنها پرتاب کرده و از ماشین های آب‌پاش نیز استفاده‌نمود و مدت بیست دقیقه بین پلیس دو برلن تیراندازی صورت گرفت .

بنا برگزارش پلیس برلن غربی مردم این شهر یك اتوبوس حامل سربازان شوروی را که‌بطرف‌آرامگاه سربازگمنام در قسمت‌اشغالی‌انگلیس میرفتند سنگباران کردند و پنجره های آنرا در هم شکستند .

● راز سفینه های شوروی

پلیس برلن غربی شب گذشته ۱۵۰ نفر جوان را که ضمن تظاهرات علیه برپاشدن دیوار برلن بروی‌این دیوار بالا رفته‌بودند با استعمال گاز اشك‌آور و شلیك گلوله های‌هوائی پائین آوردند . پلیس برلن غربی به تظاهر کنندگان‌ضد کمونیست‌اخطار کرده بود که اگر دست از تظاهرات برندارند ممکن است فاجعه بزرگی‌در مرز دو برلن رخ دهد .

تظاهرات که باشعار های علیه‌والتر اولبریخت دبیر کل حزب کمونیست برلن شرقی همراه بود تا آخر شب گذشته ادامه داشت . این تظاهرات ابتدا با سه دقیقه سکوت بعنوان اعتراض نسبت به برپا شدن دیوار برلن شروع گردید و ابتکار ویلی برانت شهردار برلن غربی بود .

بموجب گزارشهائی که تاکنون در دست است در تظاهرات‌روزگذشته ده ها نفر مضروب و عده کمی نیز مجروح شده‌اند .

● علیه فضانوردان

در تظاهرات دیروز علیه بر پا شدن دیوار برلن علیه فضانوردان شوروی نیز شعارهای خشم آمیزی از طرف تظاهر کنندگان ضد کمونیست داده شد .

یك دسته ۲۰۰ نفری ازجوانان برلن غربی هنگامیکه در خیابان فردریك اجتماع کرده بودند بایك دیگر فریاد میکشیدند مرك بر نیکلایف مرك‌بر پوپوویچ .اسامی مذکور نامهای فضا نوردان سوم‌و چهارم شوروی است که اکنون مشغول گردش در فضا میباشند.

بهم خورد

طبق طرحی که قبلا از طرف ویلی برانت شهردار برلن غربی تهیه شده بود قرار بود که‌سالگرد برپا شدن دیوار برلن با سکوت‌و آرامش بر گذار گردد اما این نقشه عملا بهم‌خورد . مقامات‌شوروی اظهارداشته‌اند که‌فرماندهی‌نیروهای امریکا دربرلن سهم بزرگی در تحریك تظاهرات‌دیروزدیشب‌داشته است .

● رها نمیکنند

دین راسك وزیر امور خارجه امریکا طی نطقی که‌در برابر کنگره فدراسیون جنگجویان‌سابق امریکا ایراد نمود گفت قدرتهای غربی عزم راسخ‌دارند که هرگز برلن‌غربی را رها نسازند.

وی افزود دولت امریکا آماده برای شیوه‌های مختلف کاهش از تشنج‌در اروپای مرکزی است.

راسك گفت ما عزم راسخ داریم که برلن غربی در آزادی بزندگی خود ادامه دهد و ساختن دیوار برلن توسط کمونیستها علامت شکست سیاست آنها است .

دین راسك اضافه کرد من‌اعتقاد راسخ دارم که سرانجام جهان‌آزاد بر کمونیسم پیروز خواهد شداما نبرد بین جهان آزاد و کمونیسم نباید منجر به جنك شود.

وزیر امور خارجه امریکا گفت مسئله پیروزی ملتی بر ملت دیگر مطرح نیست بلکه مسئله آزادی‌در سطح جهانی مطرح است .

برای رسیدن باین هدف‌امریکا باید شش هدف را مطمح نظرقرار دهد.

۱ـ دنیائی دور از تجاوز بهر شکل که باشد ۲ ـدنیائی باملل مستقل مجهز به اصولی که مورد انتخاب آنها است ، اما همکاری در جهت منافع مشترك ۳ـ دنیائی که متعهد شود در راه پیشرفت اقتصادی و عدالت اجتماعی جلو رود ٤ـدنیائی که‌جهت حل‌اختلاف ملل راههای مسالمت آمیزپیشنهاد کند ۵ـ دنیائی که قدرت‌حکومتها بر ملتهای آنها تکیه زده باشد و قدرت دولت بر مردم بوسیله‌قوانین مختلفی مشخص شده باشد ٦ـ دنیائی که در آن مردم‌از آزادیهای اساسی برخوردار باشند.

مسئله برلن از راه دیپلماسی‌اعلام داشت وبدین ترتیب عملا باتشکیل چنین کنفرانسی مخالفت نمود.

سخنگوی وزارت امور خارجه امریکا امروز بروز نامه نگاران خاطر نشان ساخت که مذاکرات دیروزدوبری‌ژنین‌ودین‌راسك‌هیچگونه تحولی درمسئله برلن‌بوجود نیاورده وشوروی پیشنهاد ۲۵ ژوئن‌امریکا را در مورد مذاکرات چهار جانبه رد کرد.

● پیشنهاد به شوروی

در واشنگتن افشا شد که‌امریکا اخیرا به شوروی پیشنهاد کرده‌بود که کنفرانسی با شرکت امریکا، انگلستان ، فرانسه و شوروی‌جهت بررسی مسئله برلن تشکیل شود.

بموجب پیشنهاد امریکا در این کنفرانس میبایستی وزیران امور خارجه چهار کشور بزرك شرکت کنند.

منابع موثق غربی خاطر نشان میسازند در یکی از مذاکرات‌دین راسك وزیر امور خارجه امریکا و اناتولی دوبری نین سفیر کبیر شوروی در امریکا این پیشنهاد مورد بررسی قرار گرفت و دین راسك نظر دولت امریکا را دراین زمینه باطلاع سفیر کبیر شوروی رسانید.

این‌منابع میافزایند درمذاکراتی که امروز بین دو بری‌نین ودین راسك صورت گرفت سفیر کبیر شوروی علاقه مسکو را به تعقیب نیکلایف فضا نورد شماره ۳شوروی پیموده شده بوسیله یك جت‌بوئینك ۷۰۷ تنها در مدتی بیشتر از دوماه و نیم ممکن است طی گردد.

بن بلا ارتش الجزایر را بصورت عادی درمیاورد

● بموجب طرح بن‌بلا از اختیارات سیاسی و قدرت فوق‌العاده‌فرماندهان‌نظامی کاسته میشود

الجزیره ـ یونایتد پرس ـ ۱۳اوت ـ محمدبن‌بلا مرد نیرومند الجزایردروز گذشته وضع خود را در دفتر سیاسی تحکیم کرد، و ارتش آزادیبخش ۵۵ هزار نفری الجزایر را با وضع قانون جدیدی از صورت یك قدرت سیاسی عمده بیرون آورد .

طبق نقشه بن‌بلا قرار است ارتش آزادیبخش ازصورت‌یك ارتش‌چریکی زمان جنگ خارج گردد و بصورت یك نیروی عادی زمان صلح درآید.

ناظران سیاسی پیش بینی کرده‌اند که‌اقدام جدید بن‌بلا موجب تحکیم وضع غیر نظامیان درالجزایر خواهد گردید.تجدیدسازمان ارتش‌آزادیبخش الجزایر که روز گذشته از طرف بومنجل سخنگوی دفتر سیاسی ۷ نفری اعلام شد حاصل‌دوروزمذاکرات بن بلا و اعضای دیگر دفترسیاسی با فرماندهان ولایات ششگانه‌الجزایر میباشد .

● اختیارات ولایات

محمد خیضر که به دست راست بن‌بلا معروف شده دیشب ضمن یك نطق رادیو تلویزیونی اظهار داشت‌که ازاختیارات فوق‌العاده ولایات‌کاسته خواهد شد . در حال حاضر هرکدام ازولایات ششگانه نوعی خود مختاری و آزادی عمل انفرادی دارند .

سخنگوی فرماندهی ولایت چهارم که‌اکنون شهر الجزیره و اطراف آنرا در تصرف دارد دیشب اظهار داشت که در حال حاضر هیچ نوع فعالیت اساسی‌برای‌منحل کردن‌ارتش آزادیبخش وجود ندارد .

سخنگوی مذکور گفت که ولایت چهارم با تشکیل یك ارتش معمولی که‌بارآن بردوش ملت سنگینی کند مخالف است و هرتصمیمی برای تبدیل تشکیلات ارتش آزادیبخش صورت گیرد باید موکول به مذاکرات کافی بین دفتر سیاسی و شوراهای ولایات ششگانه باشد .

● قبول عضویت

دیروز دفتر سیاسی ۷نفری الجزایر بدنبال دوروز مذاکره با فرماندهان ولایات ششگانه نظامی اعلامیه ای صادر کرد که درآن قبول عضویت فرماندهان ولایات بعنوان مشاوران نظامی در دفتر سیاسی پیش بینی شده است .

ظاهرا منظوربن‌بلاو اعضای‌سیاسی از اتخاذ این تصمیم حل کردن‌مشکل جدا شدن ارتش از سیاست است.

● عضویت در اتحادیه عرب

رادیو قاهره روز گذشته از قول عبدالخالق حسونه دبیرکل اتحادیه عرب گزارش داد که روز پنجشنبه جلسه فوق العاده‌اتحادیه عرب‌تشکیل خواهد گردید.دراین جلسه‌درخواست حکومت موقت الجزایر برای عضویت کامل این کشور در اتحادیه عرب مورد بحث و تصویب قرار خواهد گرفت .

سفر ناصر

امروز در الجزایر شایع شد که ناصر رئیس جمهوری مصر درآینده نزدیك به‌الجزایر مسافرت خواهد کرد این خبر هنوز از طرف‌مقامات رسمی تائیدنشده است

سفر ایوب خان بآمریکا و انگلیس

واشنگتن ـ آسوشیتدپرس ـ۱۳ اوت ـ منابع موثق واشنگتن دیشب گزارش دادند که ممکن است پرزیدنت ایوب خان رئیس جمهور پاکستان در اواسط سپتامبر آینده با پرزیدنت کندی رئیس جمهورامریکا ملاقات کوتاهی بعمل آورد .

ایوب خان قرار است ماه آینده بطور رسمی به انگلستان و کانادا مسافرت کند و مقامات کاخ سفید واشنگتن اظهار داشته اند که ممکن است هنگام بازگشت وی از کانادا ملاقات کوتاهی نیز بین او و کندی در امریکا صورت گیرد .

مقامات موثق امریکائی اظهار داشته اند که دولت امریکا نسبت به مسائلی مانند اختلافات پاکستان و هندوستان کاملا ذیعلاقه است و ممکن است مذاکرات ایوب خان و کندی در ملاقات احتمالی آینده پیرامون همین قبیل موضوعات‌باشد.

مذاکرات وزرای دفاع بلغارستان وشوروی

مسکو ـ یونایتد پرس ـ۱۳ اوت ـ آناستاس میکویان معاون اول نخست وزیر شوالوی ومارشال گرچکو کفیل وزارت دفاع شوروی شب گذشته با ژنرال دوبری‌ژونوف‌وزیردفاع‌بلغارستان که اکنون در شوروی اقامت دارد ملاقات کردند .

راه حل مسئله بیکاری در آمریکا

شیکاگو ـ خبر گزاری فرانسه ـ«جرج‌منی»رئیس فدراسیون‌سندیکای کارگران‌شیکاگوامروزاعلام کردهرگونه‌کوشش مادر زمینه‌حل مسئله بیکاری با شکست روبرو گردید . وی‌افزوداینك لازم است ساعت کار را به ۳۵ ساعت در هفته تقلیل داد . منی تایید نمودتنهاراه حل‌بیکاری در امریکا اینست که ساعت‌کارکردن‌را از ٤۰ ساعت به۳۵ ساعت تقلیل داد تابدین ترتیب‌عده بیشتری‌مشغول‌کار شوند .

نیرو های سعودی قصر برادر ملك‌سعود را محاصره کردند ؟

بیروت ـ خبرگزاری فرانسه ـروزنامه‌الندا چاپ بیروت در آخرین شماره خودمینویسدنیروهای عربستان سعودی بدستور پادشاه عربستان سعودی قصر امیر طلال بن عبدالعزیز برادر پادشاه عربستان سعودی را محاصره کردند .

روزنامه الندا مینویسد امیر طلال اینك در لبنان بسر میبرد وقبلادر اروپا بوده است .

امیرطلال را که در اروپا بزرك‌شده بعنوان فرزند نافرمان خانواده سلطنتی عربستان سعودی میشناسند . هنوز دلایلی که موجب گردیده پادشاه عربستان سعودی چنین تصمیم خشنی در باره او بگیرد معلوم نیست .

خروشچف بار دیگر با پادشاه افغانستان ملاقات کرد

یالتا ـ خبر گزاری آلمان‌ـ۱۳ اوت ـ روز گذشته لئونید برژنف صدر هیئت رئیسه شورایعالی اتحاد شوروی و خروشچف نخست وزیر شوروی با اعلیحضرت محمد ظاهر شاه پادشاه افغانستان در کریمه واقع در ساحل دریای سیاه‌ملاقات کردند و پادشاه افغانستان شب گذشته ضیافتی به شام به‌افتخار رهبران شوروی بر پا کرد.

تابلوی داریوش سوم بسرقت رفت

● این تابلو که صحنه قتل داریوش سوم پادشاه هخامنشی را نشان میدهد ده میلیون فرانك قیمت داشته است .

مونترال ـ ۱۳ اوت ـ خبرگزاری فرانسه هفته گذشته تابلوگران‌قیمتی از خانه ژزف دئوم مامور ثبت اسناد رسمی بسرقت رفت . این تابلو که گفته میشود کار « رامبراند » است صحنه قتل داریوش سوم را نشان میداد و احتمالا در حدود ده میلیون فرانك جدید قیمت داشته است این تابلو از طرف یك نفر فرانسوی ده سال پیش در خانه دئوم امانت‌گذاشته شده بود .

از: لوموند دیپلماسی (چاپ پاریس)

در ترکیه راه بازگشت وجود ندارد

ترکیه ظرف ٤ سال باید ۸۰۰ میلیون دلار قرضهای خارجی خودرا بپردازد و بیکاری که مشکل بزرگی را بوجود آورده ازبین ببرد

بدنبال استعفای کابینه عصمت اینونو در ۳۱ ماه مه و بحرانی که بخاطر آن بوجود آمد ژنرال گورسل رئیس جمهوری ترکیه اظهارداشت: «ما بکسانیکه قصد دارند مارا از اروپا جدا سازند هیچ فرصتی نخواهیم داد.» گورسل بدین ترتیب وفاداری ترکیه را نسبت به پیمان آتلانتیک و علاقه اش را بحفظ تمامیت ارضی این کشور آشکارساخت

بقیه در صفحه ۱۲

اطلاعات ۱۳۰٤
صفحه ۵
سه‌شنبه ۲۳ مردادماه ۱۳٤۱ـ شماره ۱۰۸۷۲

از آقای میرصالح طیبی

برای حل مسئله بودجه باید ازگذشته تجربه آموخت

ـ۳ـ

اما وضع بودجه کشور پس از شهریور ماه ۱۳۲۰ که همواره به صورت مبداء تاریخ عصر دموکراسی یاد میشود بقرار تفصیل ذیل بوده است:

به جدول ذیل مقاله مراجعه شود

بطوریکه دراقلام مذکور ملاحظه میشود بودجه سال ۱۳۲۱ ظاهرا متعادل وکسر خرجی نداشته است، اما بودجه سال ۱۳۲۲ کسر خرج آن بمیزان یکصدو چهل میلیون وهفتصدهزار تومان تعیین گردیده است. درآمدسال مذکور نسبت بسال قبل ۱۲٦ میلیون تومان کسر ومخارج نسبت بسال ۱۳۲۱ قریب ۱٦ میلیون تومان بیشتر بوده است. دکتر میلسپورا که طبق قانون ۲۱ آبان ۱۳۲۱ مجددا برای اصلاح امور مالیه کشور استخدام نموده بودند بیانیه‌ای در مهرماه ۱۳۲۳ منتشر نموده که واقعا خواندنی است. پنه رجال اقتصادی را بآب داده است و ذیلا فهرست واربعضی از قسمت های آنرا شرح میدهد از این قرار:

«در شهریور ماه ۱۳۲۰ ایران غفلتا دچار وضع از هم گسیختگی سازمان و اختلال وناامنی گردیده وحیات سیاسی واقتصادی کشور وادارات دچار هراس

بقیه درصفحه ۱۳

یادداشتهای سفرهندوستان — نوشته: فرهاد مسعودی

چهار صد میلیون نفر هندی

برای زندگی بهتر تلاش میکنند

حقوق ماهانه نهرو نخست‌وزیر هند در حدود سه‌هزار تومان است

نهرو کسر خرج خودرا از درآمد چاپ وانتشار کتابهایش تامین میکند

هواپیما در فرودگاه دهلی‌نو، پایتخت کشور عظیم وپهناورهندوستان بزمین نشست.

این سرزمین کهن دارای تاریخی طولانی و شیرین است. اولین تاریخ قطعی درتاریخ هندوستان سال ۳۲٦ قبل از میلاد مسیح میباشد که درآن تاریخ اسکندر مقدونی قوای خود را وارد سرزمین هندوستان کرد ولی کتب قدیمی بودائی ها ساختمان بند شمالی را درسال ٦۰۰ قبل از میلاد تشریح کرده است.

درسال ۱۲۰٦ میلادی مسلمانان برهندوستان غلبه کردند و دهلی را پایتخت خود قرار دادند و تا سال ۱۷۰۷ باقدرت ونفوذ تمام برهندوستان فرمان راندند. درمیان پادشاهان نامی این زمان میتوان از اکبر، جهانگیر، شاه جهان و اورنگ‌زیب اسم برد. هریك از این شاهان با اختیارات فوق‌العاده براین سرزمین حکومت کردند و آثاری از خود بیادگار گذاشتند.

پس‌ازفوت اورنگ زیب پادشاه‌مقتدر ویا نفوذ مسلمان بین افراد خاندان سلطنتی وسایر مهاراجه های هندی نفاق افتاد. اروپائیان خاصه انگلیسها و فرانسویان که مایل بودند پای خود را به این سرزمین پهناور بازکنند و استفاده های تجارتی ببرند باین نفاق هندوستان تضعیف شده را تسخیر دامن زدند و سران هندو را بجان یکدیگر انداختند و سپس با قوای خود

بقیه در صفحه ٦

مقررات کنکور عمومی دانشگاه

درجلسه امتحان بهیچ نوع سئوالی پاسخ داده نمیشود

ارزش تمام سئوالات باهم مساوی است و هرداوطلب باکوچکترین تخلف ازامتحان محروم خواهدشد

از صبح امروز توزیع کارت‌های شرکت در جلسه امتحان داوطلبان ورود به دانشگاه آغاز گردید.

داوطلبان باردست داشتن مدرك عکس‌دار برای گرفتن کارت شرکت در امتحان بدایره امتحانات مراجعه میکردند، بهمراه کارت مذکور دفترچه‌ای بعنوان راهنمائی امتحانات ورودی عمومی به‌داوطلبان داده می‌شد.

دراین دفترچه نحوه امتحانات و فرمهای سئوالاتی که قراراست در کنکورعمومی دانشگاه‌بداوطلبان ورود به دانشگاه داده شود درج شده است.

محل امتحان

محل امتحان سالنهای کلیه دانشکده‌ها میباشد وشرکت‌کنندگان درکنکور عمومی منحصرا از در جنوبی دانشگاه‌واقع‌درخیابان شاهرضا وارد خواهند شد.

هنگام ورود باید کارت عکس دار خودراهمراه‌داشته باشند و نیم ساعت‌زودتر از ساعت شروع امتحان که ساعت هفت‌ونیم صبح میباشد در محل امتحان حضور پیدا کنند.

مدت امتحان

برای امتحان از هرگروه سه ساعت وقت تعیین شده است که

بقیه درصفحه ۱۳

از صبح پنجشنبه

مولن روژ ـ مهتاب ـ کریستال
تراس سالن

ـ کاری دختر ساده وفقیری بودکه‌عاشق مردمتاهل وثروتمندی شد وهمه چیز حتی پول وشهرت را...
ـ جورج مرد متاهل ثروتمندی بود که عاشق دختر فقیری شد و همه چیز حتی زن وفرزند خودرا...

سپاه صلح برای حرکت به ایران آماده میشود

هفته پیش یکی ازاعضاء کاروان‌جوانان صلح بایك دختر ایرانی ازدواج کرد

● چهار سیاهپوست امریکائی در سپاه‌صلح برای سفر به ایران داوطلب شده‌اند

پرویز ایرانفر خبرنگار اطلاعات از آمریکا گزارش میدهد:

قبلا باطلاع خوانندگان محترم رسید که تاقبل از شروع سال تحصیلی آینده عده‌ای از جوانان آمریکائی بنام «جوانان صلح» بایران می‌آیند تا اینك تعداد جوانان صلح به ٤۸ نفر تقلیل یافته است. بدیهی است همان طوریکه قبلا باطلاع رسید مادام که امتحان آخر دوره انجام نگرفته است بطور یقین نمیتوان گفت که چند نفر ازاین عده بایران خواهند آمد. زیرا آنچه مورد نظر مسئولین میباشد گذشته ازموفقیت این افراد دردرسهای مختلفه مسئله فراگرفتن زبان فارسی است که‌باید جوانان صلح از عهده امتحان که بعضی از آنان قریحه و استعداد بسیار عالی داشته و تقریبا بیش از آنچه انتظار میرفت بزبان فارسی و اصطلاحات معمولی آشنایی پیدا کرده‌اند

وی اضافه نمود: بعداز ظهرهای شنبه بجای کلاس درس همه محصلین باتفاق معلمین و دستیاران زبان فارسی درباشگاه دانشگاه دورهم جمع شده ضمن صرف چای و شیرینی بزبان فارسی صحبت میکنند و بخصوص سعی میشود که کاملا یك محیط ایرانی بوجود بیاوریم. همچنین روزهای یك شنبه نیز غذای ایرانی به آنها داده میشود که بتدریج بغذاهای ایرانی نیز عادت نمایند.

امتحان آخردوره

درمورد این سئوال که آیا پیش بینی میشود تمام این عده بایران بروند یاخیر آقای دکتر جزایری اظهار داشت: تاکنون میتوان گفت که کلیه آنان پیشرفت قابل ملاحظه‌ای در فرا گرفتن زبان فارسی نموده‌اند ولی مادام که امتحان آخر دوره از آنان نشده ونتیجه آن معلوم نگردیده‌است نمی توان بطور قطع در اینباره اظهار عقیده نمود. فعلا تعداد زیادی کتب مربوط به تاریخ و ادبیات و تمدن

بقیه در صفحه ۱۳

جوانان عضو سپاه صلح در باشگاه دانشگاه موقع تماشای عکسهای رنگی ازایران

در آخر دوره درزبان بخوبی برآیند.

پیشرفت جوانان صلح

آقای دکتر محمد علی جزایری رئیس قسمت زبان فارسی وانگلیسی این هیئت درمورد اینکه آیا پیشرفتی دراینمدت از لحاظ یادگرفتن وزبان فارسی نصیب این جوانان شده‌است یاخیر بمن گفت: دراینمدت چون خود این عده علاقه زیادی نسبت به یادگرفتن زبان فارسی داشته‌اند و باجدیتی که در اینباره نموده‌اند، میتوان گفت پیشرفتی که حاصل شده از حدمتوسط دانشجویان دانشگاهی که زبان خارجی میخوانند بیشتربوده‌است. بخصوص در شهرستانهای اینکشور بمدت دو سال مشغول تدریس شوند. جوانان صلح اکنون پیش از چهار هفته است دردانشگاه لوگان باعلاقه وسعی وکوشش هرچه بیشتر مشغول فرا گرفتن زبان فارسی میباشند

تقلیل تعداد...

در آغاز شروع کار این افراد در دانشگاه لوگان، دو نفر از این افراد بعلت پیش آمدهای خانوادگی از مسافرت بایران استعفا دادند و یك نفر دیگر نیز بعلت‌شکستن پای‌راست دربازی بسکتبال بنابر تجویز پزشك از اقدام باین مسافرت معذور گردید.

مخالفین و طرفداران سگها

بهداری شهرداری رابر سر دوراهی قرارداده‌اند!

مردم تهران بدو دسته طرفدار ومخالف سگها تقسیم شده‌اند ودرمقابل اقدامات بهداری شهرداری، جمعیت حمایت‌حیوانات بشدت ازسگها دفاع میکند

از طرف بهداری شهرداری دو گروه مجهز ماموریت پیدا کردند که هر شب درمحلات مختلف‌تهران باتلاف سگهای ولگرد بپردازند.

این اقدام بهداری شهرداری‌روی شکایت های پی در پی مردم از مزاحمت سك های ولگرد صورت میگیرد، ولی بنگاه حمایت حیوانات سعی دارد طی نامه هائی‌که باداره کل بهداری شهرداری مینویسد: ماموران این اداره را از اعدام سگها باز دارد.

در حالی که مردم از بهداری شهرداری می خواهند که اتلاف سك های ولگرد را تا مرحله‌ریشه کنی دنبال کند. از اینرو بهداری شهرداری هرچند یکبار اقدام باتلاف سگها مینماید.

ماموران مزبور شبها هنگامی که گله های سك بیدارند واز کوچه‌ای بکوچه دیگر میروند بوسیله کوشت های مسموم سگها را میکشند.

مشکل دیگر

خبرنگار ما میافزاید: عمل اتلاف سگها، باید با همکاری ماموران برزنها صورت گیرد، باین ترتیب که پس از مسموم شدن سگها باید لاشه آنها وسیله ماموران شهرداری از محلها جمع آوری شود لیکن بارها دیده شده لاشه سگها در کوچه و محلات باقی مانده و ماموران برزنها توجهی به جمع آوری آنها نکرده‌اند، با توجه به تولید مثل فراوان سگهای ولگرد حمله دسته جمعی آنها به عابرین و ایجاد سر وصدای زیاد باعث ناراحتی مردمی که آخرشب بخانه های خود میروند و یا آن دسته از مردم که در استراحت بسر میبرند میشود.

بقیه در صفحه ٦

تلمبه شناور
برسفورد
تمام برنز انگلیسی
دارای ۱۷ سال سابقه درایران
خیابان سعدی تلفن ۲۵۸۱۵

هتل سروش
باافتتاح هتل سروش مشکل مسافرین درشهرستان اهواز حل شد
هتل سروش
بااطاقهای مبله وسالن مجلل آب تصفیه شده‌بوسیله فیلتر وغذای متنوع آماده پذیرائی شماست.
اهواز ـ خیابان ۲٤ متری روبروی باغ ملی تلفن ۳۸۹۸

درمان روماتیسم
دکتر مهندس
خیابان حافظ مقابل ت ث ث

آگهی مناقصه شماره ۱۰ـ۱۳٤۱

بنگاه برق تهران مقداری پایه آهنی وچراغ پارکی وحباب و لامپ بخارجیوه و کابل پروتودور تحویل انبار بنگاه واقع در میدان ژاله از طریق مناقصه خریداری مینماید.

داوطلبان شرکت در مناقصه میتوانند بامراجعه باداره معاملات واخذ برگ شرایط و مشخصات پیشنهادات خودرا ظاهرروز ۱۰ر٦ر٤۱ بصندوق هیئت نظارت بنگاه بیندازند. الف ۲۹٥٦

آ ـ ۱۳٦۷۸ ۱ـ۲ بنگاه برق تهران

آگهی مناقصه خرید کاغذ

اداره حسابداری هنرهای زیبای کشور ٤قلم کاغذ مورداحتیاج خودرا بشرح ذیل:

۱ـ کاغذ کاهی ٥ر٤ برگی اعلاء نمونه ٤۰۰۰۰۰ برگ
۲ـ کاغذ نودگرمی ٤ر٥ برگی ۱۰۰۰۰۰ برگ
۳ـ کاغذ ۸۰ گرمی ٥ر٤ برگی ۳۰۰۰۰ برگ
٤ـ کاغذ گلاسه ۱۲۰ گرمی ٥ر٤ برگی ۱۰۰۰۰ برگ

از طریق مناقصه خریداری مینماید. داوطلبان میتوانند قبلا برای دریافت شرایط و ملاحظه نمونه کاغذ هابدفتر اداره حسابداری مراجعه وپس از اطلاع از شرایط مناقصه پیشنهادات خودرا در پاکت لاك‌ومهر شده که روی آن عبارت (خرید ٤قلم کاغذ) نوشته شده باشد تکمیل وتاساعت ۹ صبح روز چهارشنبه هفتم شهریور ۱۳٤۱ بدفتر اداره حسابداری واقع در خیابان کمال‌الملك روبروی چاپخانه مجلس تسلیم ورسید دریافت دارند.

پیشنهادات رسیده درساعت ۱۰ صبح همان روز در اطاق معاونان اداره حسابداری باز وقرائت خواهد شد الف ۲۹٥۱

رئیس اداره حسابداری ـ پور معزی

۱ـ۲ آ ـ ۱۳٦۷٦

هنرستان ملی باله ایران
وابسته به
هنر های زیبای کشور

از سوم الی سی‌ویکم شهریور ماه ٤۱ ثبت‌نام مینماید.

علاقمندانی که سن آنان از ۹ تا ۱٥ سال باشد میتوانند همه روزه باستثنای روزهای پنجشنبه و جمعه از ساعت ٥ تا ۷½ بعدازظهر بادردست داشتن دوقطعه‌عکس ویك برگ رونوشت شناسنامه بدفتر هنرستان مراجعه و ثبت‌نام نمایند.

ضمنا باطلاع هنرجویان هنرستان میرساند که لازم است حداکثر تااول مهرماه بدفتر هنرستان مراجعه و ثبت نام فرمایند.

نشانی: خیابان ارفع نمره ٥۳ تلفن ٤۷٤۰٦ الف ۲۹٥۰

۱ـ۸ آ ـ ۱۳٦۸٦

آگهی مناقصه شماره ۲۷ر٤۱

اداره کل کارپردازی وزارت پست وتلگراف وتلفن بیست‌دستگاه ضبط صوت معمولی تجارتی راطبق مشخصات برگ شرایط وطرح‌قرارداد از طریق مناقصه خریداری مینماید داوطلبان شرکت در مناقصه‌بایستی باین اداره مراجعه ومدارك مناقصه را دریافت وباتوجه بمفاد برگ شرایط و طرح قرارداد پیشنهادات خودرا در جوف دوپاکت طبق مندرجات برگ شرایط درساعت ۹ صبح روز ۱۷ر۷ر٤۱ بدفتر اداره کل کارپردازی واقع در خیابان کوشك تسلیم ورسید دریافت دارند.

پیشنهادات رسیده ساعت ۱۰ صبح همان روز باز و قرائت خواهد گردید. الف ۲۹٤۳

۱ـ۲ آ ـ ۱۳٦۸۲

ارزنده‌ترین هدیه رضائیه نقل بیدمشك ۳۷۹ فرهمند در جعبه‌های فانتزی رضائیه ـ قنادی فرهمند

انتقاد

از :صفاءالدین جهانبانی

کی بود؟- کی بود؟

بچه‌ها بازی جالبی دارند . یکیشان آزاری بدیگری میرساند و درحالیکه طرف نمیداند چه‌کسی اورا زده است، میپرسد «کی بود ؟کی بود؟» بچه‌ها هم دم میگیرند «من نبودم!»و هرکدام‌سعی میکند مسئولیت و گناه راازگردن خودش ساقط کندو بدوش دیگری بیندازد .

هیچکس منکر تاثیر تربیت نیست‌و بازیهای بچگانه هم خود گوشه‌ای از تربیت روحی بشمار می‌آیند ، بنابر این بعیدنیست که وضعیت «کی‌بود؟ کی‌بود؟»دستگاههای ما هم معلول‌همان بازیهای ایام کودکی مردم باشد. یعنی طبق همان عادت بچگی هنوز خوششان بیاید که هرکدام مسئولیت رااز دوش خود بردارند و بدیگری محول‌کنند .

جاده کناره آسفالت است و خوب هم اسفالت شده ،همین جاده خوب‌وقتی بدروازه چالوس میرسدچنان وضعیت اسفناکی پیدا میکند که نگو ونپرس مثل «مارغاشیه» جهنم که‌آ دم از دستش بازدها پناه مبرد. این قسمت از جاده آسفالته هم طوریست که‌واقعا آدم‌را بآرزوی جاده شوسه میاندازد و قدر آن راهها را معلوم میکند .

آن قسمت از راه اسفالت است . اماچه اسفالتی ، پراز چاله‌چوله و گودال‌و بریدگی و شکستگی .

میپرسیدیم که چرا اینطوراست؟ خیابان شهر اسفالت شده و جاده هم اسفالته است ، چطور این یك تکه‌راه که‌درست دردروازه شهر قرار گرفته است اینقدر خرابست ؟ جواب‌میدادند که بین‌شهرداری ووزارت‌راه «اختلاف» هست. وزارت‌راه میگوید: این‌قسمت جزو شهر است و شهرداری باید از عواید خودآنرا اسفالت‌کند. شهرداری هم میگوید : اولا آنجا شهر نیست و جاده‌است. ثانیا ، تازه شهر هم که باشد یکمرتبه اسفالت شده وماشین آلات سنگین وزارت راه و کامیونهای سنگینی که ازراه عبور میکرده‌اندآنرا باینصورت درآورده‌اندووزارت راه‌باید آنرا درست کند . کارنداریم باینکه حق باکدام طرف است . همینقدر می‌دانیم که نتیجه«کی بود؟کی بود؟»دستگاه ها خراب ماندن جاده وناراحتی مردم است .

تنها این مورد نیست در بعضی شهرستانها مردم میگویند خیابانها پر از بار فروش و مال و مرغ و برد است ، شهرداری میگوید وظیفه شهربانی است که خیابانها را خلوت کندو شهربانی هم میگویدبا شهرداری است‌که جلوی کسب در محل غیر مجاز را بگیرد !

درهمین تهران‌خودمان، مردم‌شکایت میکنند که‌در جویهای آب مشروب اهالی رختشوئی و ظرفشوئی میکنند. وقتی بکلانتری مراجعه میکنند آنهارا به برزن میفرستند و هروقت به‌برزن بروند . میفهمند که‌می‌بایستی‌بکلانتری مراجعه کنند و مطلب ببرزن ربطی ندارد! در تمام این احوال بواسطه شانه خالی‌کردن‌اززیر بارمسئولیت‌کار فیصله پیدا میکندو مردم ناراحت و ناراضی باقی میمانند .

خنده‌دارتر از همه اینها موقعی است که دودستگاه دولتی علیه یك‌دیگر اقامه دعوی میکنند ودادگستری راکه یکدستگاه دولتی‌است بمحاکمه ای‌مشغول می‌کنند که هردو طرفش ادارات ودستگاههای دولتی هستند !!

اصلا فلسفه تشکیل دولتهادر این مواقع بکلی ازیاد میرود . دولت‌موقعی بوجود آمدکه مردم دانستند عده‌ای از برگزیدگان خودشان باید اداره امور آنها رابعهده بگیرند .حالاهمین‌افرادی که‌از مردم ناشی شده‌اندابدا فکرنمی‌کنند که اصل واساس مردم هستند .

ممکن است شهرداری چالوس حق داشته باشد یا حرف وزارت راه‌صحیح باشد .در هرحال‌مردم مهمترند و آیا درست است‌که برای رفع این‌اختلاف ناراحتی مردم‌را تابینهایت طولانی‌کرد؟

یا شهرداری یا شهربانی ، یك کدامشان باید خیابانها رااز اسب و گوسفند خلوت کنند.این دیگر بحث ومعطلی ندارد و رخت وظرف رادر جوی نباید شست ، چه‌پاسبان و چه‌مامور برزن هرکدام چنین وضعیتی دیدند باید درمقام جلوگیری بربیایند.اصلا باید دستگاه هادر اجرای نظر مردم بیکدیگر پیشدستی کنند و حتی داوطلب بشوند .

متاسفانه خاطرات ایام بچگی‌قدرت بیشتری دارد . سیستم پرتاب کردن مردم ، ازاین اداره به‌آن اداره ، و شانه خالی کردن از زیر بار مسئولیت طرفدار ز یادی دارد. قضیه درست‌مثل همان بازیها ، صورت «کی‌بود؟ -کی بود؟» پیدا میکند واین میان «مردم» هستند که‌خواستها ومنافعشان از یاد میرود ودر هیچ گوشه‌ای بحساب نمی‌آید .

ما و خوانندگان

درجوار چاه آب منازل

آقایان مصطفی نورانی - محمدهادی جناب- جلیل‌بختیاری‌وسرکار سرگرد شهربانی حاج کاظمی از طرف‌ساکنین خیابان رودکی غرب رودخانه قلهك مینویسند مالك حمام حسن آبادقلهك که‌از کارمندان بازنشسته شهرداری می‌باشد مدتی‌است باعث سلب‌آسایش فکری و حیاتی ساکنین محل گردیده تقاضای عطف توجه‌فوری دارند توضیح آنکه ساکنین محل که یك مشت مامورین وکسبه جزاندهریك بازحمات طاقت فرسا و ازراه‌قرض برای سکونت عائله خود سر پناهی ساخته‌اند و بواسطه نبودن لوله‌کشی مجبورند از مختصر آب چاهی که هرکس درمنزل خود زده است زندگی کنندو مشارالیه دراین نقطه چاه عمیق میکند وتونل زیرزمینی میزند که آب این محل‌را برای مصرف حمام خود برده بفروش رساند چون ساکنین محل از این‌عمل متضرر میشوند و ناچار از ترك منازل خود خواهند شد تقاضا میشود او را از این عمل خلاف شرع و قانون ممنوع سازند .

ابراهیم آباد نارمك

عده‌ای از ساکنین اراضی‌ابراهیم آباد نارمك‌مینویسند از موقعیکه بانك ساختمانی اراضی این‌منطقه را بمردم فروخته گذشته‌از آنکه‌در زمینه عمران وآبادی محل‌از قبیل جدول بندی خیابان واسفالت‌و غیره اقدامی بعمل نیامده یك حلقه چاه نیز که از طرف بانك جهت شرب اهالی حفرشده بعلت‌آلوده نمودن اشخاص غیر قابل شرب گردیده عده‌ای دائما در کنار چاه مشغول شستن ظروف والبسه‌کهنه میباشند مقتضی است بانك ساختمانی برای شستن ظروف والبسه محلی تعیین نماید تا آب در آنجا بمصرف شستشو برسد واز آلوده شدن‌آب مشروب جلو گیری گردد.

متولدین ۱۳۱۲ - ۱۳۱۵

یکی از مشمولین بامضای م-ه مینویسد بدنبال‌معافیت کلیه‌متولدین تا سال ۱۳۱۱ چندی پیش مشمولین عادی۱۳۱۲-۱۳۱۵ نیزتحت‌شرایطی معافیت گرفته اکنون که تصمیم گرفته شده است صدی ۱۵ ازافراد ارتش کاسته شود پیشنهادمیکنم ازمشمولین‌عادی‌سنوات۱۲-۱۵مبلغ ۳۰۰۰ریال ودیپلمه‌ها۵۰۰۰ ریال و لیسانسیه‌ها ودکترها ۷۰۰۰ ریال گرفته شود باینطریق عده‌ای که تحت شرایط مادی سخت کنونی مشغول کار هستند بطیب خاطر این وجه را که مبلغ قابل توجهی خواهد شد پرداخت خواهندنمودو بکاروزندگی خود میرسند ضمنا احتیاجات ارتش از متولدین۱۳۱۵ به بعد که جوانتر وآماده هستند تامین خواهد شد.

گونی بافی رشت

آقای نعمت‌اله رمضانی بنمایندگی از طرف کارگران بیکار گونی‌بافی رشت مینویسد چهارده ماه است کارخانه تعطیل شده پانصد نفر کارگر که با عائله خود قریب پنجهزار نفر میشوند بلاتکلیف و سر گردان مانده‌اند تقاضا داریم ترتیبی داده شود که‌کارخانه بکار مشغول گردد واین‌عده‌ازبلاتکلیفی و بیکاری نجات یابند

بهداری تاکستان

جمعی ازاهالی تاکستان مینویسند شهر تاکستان‌که به تنهائی دارای بیست هزار جمعیت میباشد وباقراء وابسته یکصدو پنجاه هزار نفر از اداره بهداری آن استفاده مینمایند متاسفانه فقط یك پزشك دارد بدیهی است یکنفر پزشك هر قدر بکار خود علاقمند باشد وبخواهد از طبابت آزاد نیز چشم پوشی کند قادر نخواهد بود از عهده معاینه ومعالجه این جمعیت کثیریکه غالبا بیمار ومفلوك هستند برآید این است که‌ازوزارت بهداری وریاست بهداری قزوین تقاضای عطف توجه وتوسعه اداره بهداشت تاکستان را مینمائیم .

پمپ شناور انگلیسی

سومو

تمام برنزی با مشخصات منحصر بفرد

یک فاز تا ارتفاع ۲۰۰ متر

سه فاز تا ارتفاع ۳۰۰ متر

نمایندگی : ارسطوزاده - فردوسی شماره ۵۶۲

مخالفین و طرفداران سگها

بقیه از صفحه ۵

رئیس اداره بهداشت بهداری شهرداری اظهار میدارد که ما در مورد اتلاف سگهای ولگرد دچا اشکال بزرگتری هستیم و آن وجود دورای متضاد بین مردم‌است عده‌ای براثر ایجادمزاحمت‌سگهای ولگرد اصرار دارند که سك های ولگرد باید ریشه کن شوند،عده‌ای روی دلسوزی و ترحم اتلاف سگها را منع میکنند، بنگاه حمایت حیوانات هم بااین دسته از مردم همصدا می شود.

مادر این‌میان اغلب بلاتکلیف میمانیم که بالاخره سگها رابکشیم واز مردم رفع مزاحمت کنیم یا بدلسوزی مردم توجه کنیم و بگذاریم در شهر تهران گله های سك ولگرد راه بیفتند و مزاحمت ایجاد کنند.

چهار صد میلیون نفر هندی

بقیه از صفحه ۵

بین انگلستان و فرانسه جنگها و زدوخوردهای شدیدی برسر هندوستان درگرفت و به پیروزی کامل انگلستان منتهی شد . انگلیسها مدت مدیدی‌بر هندوستان حکمروائی کردند و تجارت و تولیدات این سرزمین را تماما در اختیار خود گرفتند تا بالاخره درسال ۱۹۴۷ پس از مجاهدات و از خود- گذشتگیهای فراوان ملت هندوستان به پیروی گاندی که نام او ورد زبان عموم استقلال‌طلبان جهان می باشد توانست خودرا از زیر سلطه‌انگلستان خارج کند و دولتی مستقل تشکیل‌دهد

رویه و سبك مبارزه‌ای‌که گاندی طی مدت طویلی‌که برای استقلال‌هندوستان بکار میبرد و برسر آن بارها به‌زندان افتاد هنوزکه هنوز است بکار برده میشود - او رویه مبارزه مسالمت‌آمیز را پیش گرفت وبا تن رنجور واندام لاغر و ضعیف با اعتصاب غذا ومقاومت مسالمت آمیز قوای عظیم انگلستان را شکست داد .

از همین زمان اختلاف مذهبی در هندوستان که از مدتها قبل ظهور کرده بود شدت یافت و منتهی به‌ایجاد سرزمین جدیدی بنام پاکستان شدکه براصل دین اسلام برقرار شده است.

هندوستان درسال ۱۹۵۰ حکومت جمهوری برای خود انتخاب کرد و شاگرد و همکار صمیمی گاندی که با تدبیر و سیاست و هوش خود توانسته پس‌از معلمش نه فقط در هندوستان بلکه درتمام دنیا کسب وجاهت نماید یعنی جواهر لعل نهرو رهبری دولت هندوستان را بعهده گرفت .

هندوستان دارای مساحتی برابر با ۱٫۲۵ میلیون میل مربع و جمعیتی‌بالغ بر ۴۰۰ میلیون نفر میباشد هوای‌این سرزمین گرم ومرطوب است وبارانهای فصلی آن‌که دربعضی نقاط هفته‌ها و ماهها بطول میانجامد معروف است .

بمحض اینکه پایم رااز هواپیما بیرون گذاشتم ، خود را در حمام بخار حس کردم. گرمای شدیدی که‌توام باباد بود به سرورویم خورد ، خود را با عجله به عمارت فرودگاه رساندم ، در آنجا یك نفر هندی که از عمامه و ریشش پیدابود که ازفرقه سیکهامی- باشد باخوشروئی وبانگلیسی مرا به اطاقی که‌تهویه مطبوعی‌داشت‌دعوت کرد. بیدرنك وارد شدم و خود را در مغازه پارچه وابریشم فروشی یافتم . صاحب مغازه باهمین کلك خود تمام‌مسافران هواپیما را بداخل مغازه‌اش کشاند بطوریکه دیگر جائی برای ایستادن نمانده بود.آنوقت خودرا بمیان‌مسافران انداخت وپارچه‌های خودرا عرضه کرد. اوضاع راکه ازاین قرار دیدم ازمغازه خارج شدم وخودرا به‌رستوران‌فرودگاه رساندم . تمام‌مسافران بجز یکی دونفر امریکائی که‌به‌اصول‌چانه ز دن‌آشنائی داشتند درمغازه ماندند وبارفیق هندی ما مشغول بالاو پائین کردن قیمت ها شدند .

قیافه محبت آمیز وخندان نهروروی اوراق چاپی بدرودیوارفرودگاه آویزان بود . به‌یکی از آنها نزدیك شدم ، مضمون نوشته‌ازاینقراربود «بامسافرین خارجی بامتانت ومهربانی رفتار کنید چون آنها نه‌تنها مهمان ماهستندبلکه دوست مانیز می‌باشند .»

همین قیافه باابهت ونورانی نهرو را روز بعد درپارلمان هندوستان دیدم . او بامتانت و خونسردی خاص خود به حملات شدیدی که از طرف مخالفین میشد جواب میگفت در مدت یك ساعتی که‌در پارلمان بسر بردیم جلسه سؤال‌وجواب‌برگزارشدیعنی‌نمایندگان مجلس سراسر کشور هندکه نماینده واقعی مردم بودند سئوالاتی از دولت میکردند و زراواغلب خود نهرونخست وزیر بسئوالات جواب میدادند. بیشتر سئوالات و حملات برسر اختلاف چین وهند و هندوپاکستان بود . گروهی از افراطیون چپ مجلس‌اعتقاد به شدت عمل‌بیشتری درمورد اختلاف هندوستان با چین و پاکستان داشتند . نهرو با دقت به سئوالات گوش میدادو با خونسردی و فصاحت فراوانی بسئوالات پیچیده نمایندگان که درواقع او را استنطاق میکردند جواب میگفت :

ازاین مجلس و محفل لذت عجیبی بردم و کاملا احساس کردم که دموکراسی حقیقی درهندوستان برقرار است.دراین مجلس از همه طبقه و همه صنفو همه‌نوع عقاید ،نماینده‌ای بود که بطور تساوی بادیگران حق صحبت و حق اظهار عقیده و حق‌رای داشت .

بامشاهده این وضع به علت ازدحام عجیب مردم که صف بزرگی بطول چند صد متر پشت در مجلس کشیده بودند و زیر آفتاب سوزان منتظر فرصت برای داخل شدن به مجلسی که نماینده واقعی افکار و عقاید و تمنیات آنهابود پی بردم . آنهامجلس را از آن خودو منزل خود میدانستندو باوجود آنکه تالار مجلس ازتماشاچی پرشده بود، موقع خروج متوجه شدم که‌مراجعین کماکان در صف ایستاده ومنتظر فرصت برای داخل شدن به مجلس میباشند .

میتوان گفت که هندوستان تنها دموکراسی تمام عیار ممالك‌رشد نیافته جهان استو باوجود فقر و فاقه‌شدیدی که بواسطه تراکم جمعیت بر سراسر هند مستولیست بطوریکه در آمد سرانه فردی این سرزمین تقریبا از همه ممالك جهان کمتر است وباوجود آزادی کاملیکه حزب کمونیست هندوستان از آن برخوردار است این حزب نتوانسته‌است موفقیت‌قابل‌توجهی درمیان توده‌های فقیر بدست آوردو تعداد نمایندگان حزب کمونیست در مجلس هندوستان نسبت به‌نمایندگان حزب کنگره که حزب دولتی به سرپرستی نهروست قلیل است .علت این است که مردم هند بدولت خودوبه حزب کنگره اعتقادو ایمان راسخ‌دارند ومعتقدند که رهبران این حزب نه بخاطر جیب خود یا کسب مقام‌بلکه بخاطر بالابردن سطح زندگی صدها میلیون نفر کارگر و کشاورز هندی مشغول کارهستند .

مثلا حقوق ماهیانه نهرو رهبرحزب کنگره و نخست‌وزیرهند در حدود سه هزار تومان میباشد . این‌مبلغ تکافوی مخارج نخست وزیر هندرا نمیکند ولی او بجای توسل به راه های مختلف کسری مخارج خودرا از راه چاپ و انتشار کتابهای خودتامین میکند و ماشین وی یك اتوموبیل کهنه متعلق به متجاوز از دهسال قبل میباشد و ازخود نیز دارای خانه نیست درخانه سازمانی نخست وزیری هند مسکن دارد.

رئیس‌ومعاون رئیس جمهور هندوستان توسط نمایندگان دومجلس مرکزی ونمایندگان مجالس ایالتی بمدت ۵ سال انتخاب میشوند. در انتخابات سال ۱۹۶۲ دکتر راداکریشنان برای مقام ریاست جمهوری و ذاکرحسینی بعنوان معاون رئیس جمهوری انتخاب شدند-دکتر ذاکر حسینی مسلمان میباشد .

ازنکات جالب شهر سازی دهلی‌نو ساختمانهای دولتی و سفارتخانه های خارجی آنجا میباشد . دو طرف‌خیابان عریض وپهنی که یك سر آن به‌کاخ ریاست جمهور وسر دیگر آن به مقبره سرباز گمنام منتهی میشود ساختمانهای عظیم وجدید دولتی بنا شده و طبق برنامه‌ای تا چند سال‌دیگر تمام ادارات دولتی باین خیابان‌منتقل خواهند شد .

دولت هندوستان در محوطه‌ای نیز مقداری زمین به قیمت ارزان دراختیار سفارت‌خانه‌های خارجی گذاشته‌است این سفارتخانه‌ها بچشم و هم چشمی یکدیگر بناهای عظیم و مجللی بنا کرده‌اند که از آنجمله سفارتخانه های آمریکاو انگلیس و شوروی دارای ساختمانهای مجلل‌وباشکوهی میباشند انتظار میرود که تمام سفارتخانه‌های خارجی دراین منطقه متمرکز شوند. با اجرای این برنامه علاوه‌بر اینکه منطقه زیبائی بشهر دهلی نو افزوده شده مبالغ قابل توجهی نیز از طرف دول‌خارجی برای ساختمانهای خود در هندوستان خرج شده و تعداد زیادی کارگر وبنای هندی کار پیداکرده‌اند

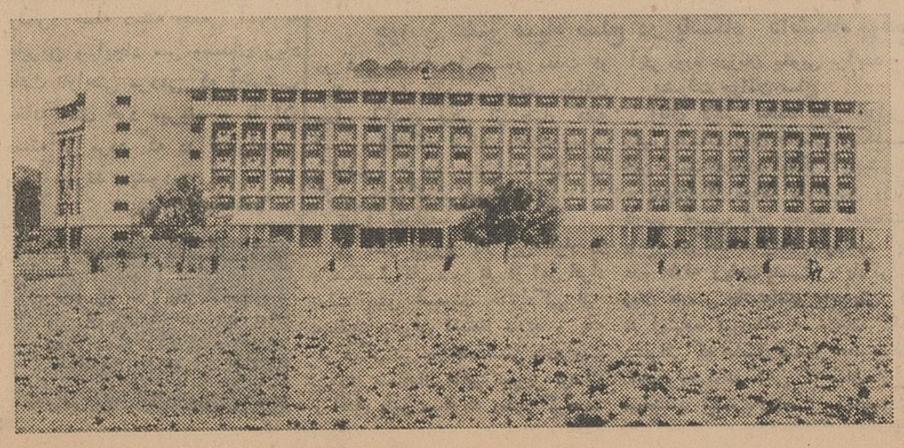

یکی‌از ادارات جدیدالبنای هنددرخیابان تازه‌ای‌که قرار است همه ادارات دولتی هند درآن متمرکز شوند

مکتوب

دویست و پنجاه و پنجم
مردادماه ۱۳۴۱

دوست گرامی

یکی از یاران روزنامه نویسم بمحض اینکه ، پس‌از رفتن‌امینی و آمدن علم ، مرا دید سئوالی که این روزها روی همه لبها خوانده میشود ، بیمقدمه بزبان آورد . پرسید بنظر شما دولت علم چگونه‌دولتی است ؟ چون چنانکه از مکتوب های گذشته خودتان برمی‌آید شما سوابق‌زیادی‌باایشان‌دارید و بهتر از غالب‌دوستان‌ایشان را می‌شناسید- گفتم چه بشناسم چه نشناسم درهرحال برای‌اظهار نظر دقیق‌در کار کابینهٔ صدراعظم جدید خیلی زوداست . ولی شاید تکرار جوابی که در واشنگتن بمدیران وزارت خارجه آمریکا در حضور خود علم دادم برایتان جالب باشد - فوری کنجکاوی روزنامه نگاریش بحرکت آمد و گفت ، خیلی‌متشکر میشوم اگرتمام جزئیاتش را با تفصیل بگوئید - گفتم جزئیاتش یادم‌نیست ولی‌اصل مطلب اینست که آنروز هم آنها، مثل امروز شما ، از بنده پرسیدند اقبال (نخست‌وزیر آنروز) چطور آدمی است ؟ - گفتم مردیست پرکار و کم طمع - پرسیدند آیا در زمامداریش توفیق باصلاحاتی پیدا خواهد کرد یا نه ؟ - گفتم خیلی کم شانس توفیق برایش می‌بینم ، البته دلائلی هم بیان کردم - بالحن ملولی پرسیدند پس بنظر شماکی شانس زیاد دارد ؟ - گفتم بدون پرده پوشی ، و با قبول‌ریسك اینکه مرا رفیق باز و جانب‌گیر بخوانید، عقیده‌ام اینست که ، در اوضاع و احوال فعلی ایران ، کسیکه بیش از سایر برگزیدگان اعلیحضرت همایونی شانس توفیق دارد همین‌آقای علم است : زیرا از سه شرط توفیق (که بخصوص در شرائط کنونی) لازم‌است یکی را علم بیش از دیگران دارد ، وآن اعتماد پادشاه است ، و همین موجب میشود که او (بخلاف دیگران) بتواند حقایق را چنانکه واقعا هست بعرض برساند نه چنانکه لازمهٔ خوش آمدگوئی گمراه کنندگان است - پرسید شرط دوم و سوم کدامند ؟ - گفتم شرط اصلی دوم بنظرم توانائی جلب همکاری دانایان قوم‌است ،و هر صاحبمقامی که مبتلا به « آزار کفایت » باشد ممکن نیست درآن توفیق یابد . زیرا « آزار کفایت » بخلاف « آزار حقارت » ، شخص مبتلا را نسبت بخودش بحدی در اشتباه میاندازد که صادقانه می‌پندارد همه چیز را از همه کس بهتر میداند ،و انجام همه کاریرا ازهمه کس بهتر میتواند ، و بهترین دلیل آنهم اینست که در بین بیست میلیون جمعیت او تنها بمقام نخست‌وزیری رسیده و بر همه حکومت میکند بنا براین احتیاجی بجلب همکاری‌دیگران ندارد . باور کنید این مرض متداول بین به اوج رسیدگان بقدری مضر و خطرناك‌است که مرد مبتلا حتی محدودیت های طبیعی بشری و الزامات زمانی و مکانی را نیز نمی‌بیند . عینا مثل آن بیچاره‌ای که پشت تریبون گفت من قول‌میدهم پانزده روزه ایران را اصلاح کنم . باری بنظر بنده مهمترین شرط توفیق در زمامداری قدرت جلب همکاری دانایان است- اما شرط سوم ... چون تفصیلش دراین مکتوب نمی‌گنجد بوقت‌دیگر میگذاریم .

***

دیگر اینکه - فهرست مشکلاتیکه برای ایران امروز میشمارند، (علیرغم خوش‌بینی متظاهر آقای علم) ، خیلی درازاست : مشکل بودجه ، مشکل انتخابات ، مشکل فرهنك ، مشکل مبارزه بافساد ، مشکل تقسیم اراضی ، مشکل بی‌اعتمادی مردم، مشکل‌زیادی کارمندان وکمی صلاحیت آنان ، مشکل روابط بین‌المللی ماباآمریکا وروس‌و انگلیس ، مشکل دانشگاه ، مشکل بیکاری ، مشکل جوانان ، مشکل بهداشت ، مشکل کسادی بازار ، مشکل روحیه عاصی جوانان و ازهمه مهمتر مشکل ضعف دستگاه عدالت و لزوم تقویت قضاو قاضی ....

معمولی ترین کاریکه اکثریت مابرای رفع‌این مشکلات میکنیم آسان ترین ، بی زحمت ترین ، کم‌خرج ترین و مضر ترین‌آنهاست: یعنی کاریکه بیش از همه میکنیم اینست که دائم تقصیر رابگردن یکدیگر میاندازیم . وزیر وکیل را مقصر میداند ، وکیل وزیر را ، در ضمن هردو میگویند تقصیر از کارمندانست چون دربین آنان‌درست و باوجدان کم داریم . کارمندان مردم را متقلب میخوانند ، و مردم کارمندان را متعدی . زنان مردان را ظالم وخودخواه میشمارند ومردان زنان را بیکاره و بوالهوس . استاد شاگرد را بی علاقه و عاصی و بازیگوش معرفی میکند و شاگرد استاد رانادان و تاجر صفت و جاه طلب ... و همین دور تسلسل روحیه‌خراب کن و یاس‌آور دائم ادامه دارد . آنچه از خلال تمام این‌آشوبهای‌روحی در نظر هر عاقل‌روشن‌بین بحقیقت نزدیك می‌آیداینست که از صدر تاذیل‌همه بدون استثنا مسئولیم ، ولی هیچکس مقصر نیست : سکینه سلطان که کهنه کثیفش را در جوی آب میشوید مسئول است و بی‌تقصیر ، و وزیریکه بی‌مطالعه میلیونها قرض میگیرد وکمرمارا امروز درزیر ربح آن‌خم میکند ، مسئول است ولی مقصر نیست - ولگردی که قالپاق اتومبیل شمارا می‌دزدد مسئول است ، ولی تقصیری ندارد - وزیریکه استقلال و مصونیت قضات راباطل‌میکند و مقام قاضی‌را بحد کارمندی عادی و حتی فرمایشی پائین می‌آورد و از این حیث شدید ترین ضربه را به پیکر عدالت میزند مسئول است ، ولی بهیچوجه مقصر نیست ...

میدانم که این بیان ممکن است بنظر بعضی‌هاکوسه و ریش‌پهن بیاید : ولی اثبات صدق آن ، با اندکی توجه ، دشوار نیست ، بهرحال آنچه امروز توجه بآن فوریت و ضرورت دارد اینست که مقصرخواندن یکدیگر و خطونشان کشیدن و مشت‌گره کردن هیچ دردی را دوا نمیکند ، وحتی از نفرین پیرزنان مفلوج‌هم کمتر تاثیر مثبت دارد . کاش حالاکه علم مصلحة و عده آزادی احزاب را داده‌است رهبری پیدا میشد و حزبی میساخت که شعارش فقط ایجاد حس مسئولیت‌باشد و بس . چون هر جامعه‌ای که توقع و گله افرادش روز بروز زیادتر و حس مسئولیتشان کمتر شود بدون تردید محکوم به زبونی و انحطاط یا انفجار و انقلاب است . متاسفانه متصدیان امور در غالب کارهائیکه مربوط بخود مردم‌است‌مداخله و سختگیری‌بیجامیکنند ، ولی توجهشان دراین‌وظایف اساسی‌از ناله‌ونفرین شبیه همان‌پیرزنان مفلوج تجاوز نمیکند والا صدها کار مفیدوموثرهست که دراین زمینه میشود کرد.

«چون هرچه میرسد بتواز کرده‌های تواست -»

« جرم فلك کدام و گناه زمانه چیست »

فعلا تامکتوب بعدی خدا نگهدار

دوستدار شما

اخراجه نوری

اطلاعیه

Bubble up

کارخانه بابل آپ از اول مرداد ماه جاری باموافقت‌اداره مرکزی آمریکا بمنظورتشویق مصرف کنندگان جوائز نقدی زیر تشتکهای بابل‌آپ‌قرارداد و بطوریکه ملاحظه شددرهفته گذشته جایزه ممتاز وصدها جایزه دیگر نقدا بمصرف کنندگان بابل آپ تقدیم گردید. اینك باطلاع عموم میرساند که طبق تصمیم‌اتحادیه آشامیدنیهای غیر الکلی ایران که کارخانه بابل‌آپ نیز بدان وابسته است ازاین پس پخش جوائز نقدی زیر تشتکهای بابل آپ ادامه نخواهد داشت.

شرکت اسو و بابل‌آپ

آ-۱۳۷۷۲

آگهی مناقصه خرید یونجه

موسسه دامپروری حیدرآباد واقع در ۵ کیلومتری غرب کرج به نمایندگی از طرف حساب عملیات مخصوص وزارت کشاورزی برای مصرف دام خود احتیاج به یکصد تن یونجه خشك نعنائی مرغوب از محصول سال جاری که بیش‌از ۵٪ مواد خارجی نداشته باشد بشرح زیر از طریق مناقصه و تحویل بانبار موسسه خریداری می‌نماید.

۱- پیشنهاددهندگان بایستی ۵٪ مبلغ پیشنهادی را بعنوان سپرده بحساب ۱۵۰۵۱۷ دربانك ملی شعبه کرج ویاوجه نقد بصندوق موسسه پرداخت و فیش بانکی ویاقبض صندوق دریافتی رابه پیوست پیشنهاد خود در پاکت لاك و مهرشده تاساعت ده صبح روز ۷ شهریور ماه ۴۱ بدفتر مؤسسه تسلیم و رسید دریافت دارند .

۲- کلیه پیشنهادات رسیده درساعت ۱۱ صبح هفتم شهریورماه ۴۱ در دفتر حسابداری مؤسسه باز و قرائت خواهد شد .

۳- حضور پیشنهاد دهندگان درجلسه مناقصه آزاد خواهدبود.

۴- به‌پیشنهادات مشروط و مبهم و فاقدسپرده ترتیب‌اثر داده نخواهد شد .

۵- پیشنهاداتی که خارج از موعد مقرر در آگهی تسلیم گردد بلااثر خواهد بود.

۶- برنده مناقصه بایستی یونجه مورد مناقصه را بانبار موسسه واقع در ۵ کیلومتری جاده کرج بقزوین تحویل و قبض رسمی انبار دریافت دارد .

۷- درصورتیکه برنده مناقصه از انعقاد قرارداد خودداری نماید سپرده وی بسود صندوق دولت ضبط خواهد شد .

۸- مؤسسه مختار است که مقدار یونجه مورد مناقصه را ۲۵٪ ازکل یونجه کسر ویااضافه خریداری نماید.

۹- مالیات وعوارض متعلقه و همچنین هزینه های درج آگهی وتخلیه یونجه تامحل مربوطه بعهده برنده مناقصه خواهد بود.

۱۰- مؤسسه دررد یاقبول یك یاکلیه پیشنهادات رسیده مجاز خواهد بود.

۱۱- چنانچه مؤسسه ثبت قرارداد رادردفاتر اسناد رسمی ضروری تشخیص دهد پرداخت هزینه‌آن بعهده برنده مناقصه خواهد بود.

۱۲- برنده مناقصه بایستی یونجه مورد نیاز را از تاریخ عقد قرارداد حداکثر بمدت دوماه تحویل نماید . در صورت عدم تحویل علاوه برضبط سپرده مشمول جریمه خواهد بود.

۱۳- پیشنهاددهندگان نبایستی مشمول قانون منع مداخله کارکنان دولت در معاملات دولتی باشد . الف ۲۹۷۸

۱-۲ آ-۱۳۷۶ رئیس موسسه دامپروری حیدرآباد

آگهی مناقصه

اداره کل غله سه‌قلم تسمه مورد احتیاج سیلوی اهواز را ازطریق مناقصه خریداری مینماید داوطلبان میتوانند بامراجعه باداره کارپردازی کل غله ودریافت یك نسخه از شرایط آگهی و مشخصات تسمه‌ها پیشنهادات خودرا تاساعت (۹) صبح روز سه‌شنبه یکم آبان ۱۳۴۱ باداره دفتر کل غله تسلیم و رسید دریافت دارند . الف۲۹۷۶

۱-۲ آ-۱۳۷۸۰ مدیر کل غله غفاری

خودکار تی بال پارکر

هنوز هم مینویسد

درحالی که خودکارهای معمولی از نوشتن بازایستاده اند

این امتیاز بعلت مرغوبیت جنس پارکر است

خودکارهای دیگر ممکن‌است ارزانتر باشند . ولی کدامیك تا این اندازه مرکب دارند ! خودکار تی‌بال پارکر دارای مخزن بزرگی است‌که با مرکب آن ۵ برابر خودکارهای معمولی‌میتوان نوشت. لوله‌های‌مرکب یدکی برای‌نوشتن ۷۵۰۰۰ کلمه دیگردرچهاراندازه وچهار رنگ مختلف دردسترس شماقرار دارد مزیت‌دیگر آن‌اینکه از محصولات پارکر است

یکی از محصولات شرکت قلم پارکر

THE PARKER PEN COMPANY

سازندهٔ مطلوب ترین قلمهای جهان

بانو

نوازندگان نامرئی...

گرامافون وسایر «جعبه موزیک!» های خانه را بشناسیم

چندین سال است که صفحات گرامافون جای بخصوصی برای خود باز کرده‌اند و امروزه قسمت اعظم برنامه های رادیوئی ، تلویزیونی با استفاده ازین صفحات اجرا میشوند. سرگرمی اکثر خانواده ها گوش کردن بصفحات گرامافون است. بهمین‌دلیل بدون مناسبت ندانستیم که در این مورد اطلاعاتی در دسترس خانمهای عزیز بگذاریم.

در ابتدای اختراع گرامافون که توسط ادیسون امریکائی انجام گرفت صفحات روی موم ضبط میشدند و مصرف امروزی را نداشتند بتدریج استفاده از ذغال سنگ تصفیه‌شده در پرکردن صفحات معمول‌شد وشاید عده ای هنوز صفحات یك رویه و گرامافون های برقی را بخاطر داشته باشند بعدا صفحات دو رویه شدند و گرامافون نیز وضع دیگری بخود گرفت و هنوز نیروی بکار اندازنده گرامافون را نیروی‌فنری که‌کوك‌میشد تشکیل میداد .

تکامل ادامه یافت و دفعه بیشتر شددر نتیجه‌صفحات‌از جنس‌پلاستیك ساخته شدند و دیگر خطر شکستن صفحات ازبین رفت‌و از طرف دیگر بعلت ظرافت و دقتی که در ساختن آنها بکار میرفت صفحات ۳۳ دور و ۴۵ دور و ۱۶ دور نیز ببازار عرضه شدند . توضیح آنکه این‌اعداد نشانه تعداد دوری است‌که یك‌صفحه در دقیقه میچرخد و این واحدبرای تعیین سرعت گردش صفحات بکار میرود . در ضمن گرامافون ها هم بتدریج برقی شدند و در نتیجه نه تنها نیروی گردش آنها را برق تشکیل میدهد بلکه صدا هم بوسیله تبدیل به الکتریسیته به بلند گومی رسد و پخش میشود .

این امر باعث شده که امروزه گرامافون های «های فیدلتی» و «استرئوفونیك» ببازار عرضه شوندو چنان طرفدارانی پیدا کنند که‌مقیاس تشخیص محبوبیت هر خواننده یا نوازنده را تعداد فروش صفحات‌آنها بدانند وجالب‌تر آنکه غیراز موسیقی اصوات دیگری مانند نطق های انتخاباتی ریاست‌جمهوری‌امریکا درس زبان خارجه و غیره نیز در صفحات ضبط شده و بفروش میرسد .

های فیدلتی :

در طی سالیان متمادی تجربیات فراوانی در مورد ضبط صفحه نصیب متخصصین این فن شدازجمله دریافتند که اگر ضبط یك صفحه را بافردادن چند میکروفون در اطاق

بین دو گوش ومبداء صدا است. ثانیا شدت صدادر دو گوش بایکدیگر اختلاف دار دو صدا در گوشی که به‌منبع صوت نزدیك‌تر است شدیدتر شنیده میشود .

امروزه در استودیو های مجهز میکروفونهارا بدو دسته تقسیم‌کرده وآنها را بامحاسبه اختلافات بین دوگوش در مجاورت منابع انتشار صداها قرار میدهند و نتیجه را بوسیله دو سوزن روی یك صفحه‌در مجاورت یکدیگر ضبط میکنند .

در موقع شنیدن صدا از صفحه نیز دوسوزن صدا هارا از یکدیگر مجزاکرده وتوسط‌بلندگوهای جدا از یکدیگر که باترتیب خاصی قرار گرفته‌اند پخش میکند در نتیجه‌صدا بسیار طبیعی وزنده بگوش میرسد.

در حال حاضر در امریکا ایستگاه های رادیوئی نیز وجود دارند که برنامه های‌خود راتوسط دوفرستنده بصورت استرئوفونیك پخش میکنند و شنوندگان آنها نیز برنامه ها را توسط دو رادیوگرفته‌واز آن‌استفاده می نمایند .

اختراع استرئوفونیك باعث شده که بتوان از موسیقی در رادیو و صفحات گرامافون بهتر استفاده‌کرد و بخصوص قطعات سلو را بهتر درك کرده و از آنها بیشتر لذت برد و تمام اینها برای اینست که ساعات استراحت و تفریح خانواده ها لذت بخش‌تر و بهتر برگزار شود .

ضبط انجام دهند صدا صاف تر و درضمن دقیقتر خواهد شد و از شدت صداهای نزدیك به میکروفون کاسته شده و نوازندگان سلو در ارکسترها براحتی بیشتری میتوانند قطعات مربوط بخود را اجرا نمایند.

در ضمن تجربیات متعدد نشان‌داد که اگر صدای همین صفحات ازچند بلند گو پخش شوند بسیارطبیعی‌تر و واضح‌تر خواهد شد در نتیجه گرامافون های برقی زیادی ساخته شدند که بیش از یك بلندگو داشتند و های فیدلتی نامیده میشدند واین اصطلاح هم‌برای گرامافونهاو هم‌برای صفحات هردو استعمال میشد .

استرئوفونیك

علت‌اینکه‌ما اشیاءرا برجسته‌مشاهده میکنیم اختلاف دو تصویری است که در دو چشم ما منعکس میشوند واین موضوع اساس‌ساختمان «سینه‌راما» یا سینمای برجسته است از طرف دیگر علت آنکه ما صدا های طبیعی و مصنوعی را بخوبی از هم مجزا میکنیم و یا بعبارت دیگر بین یك برنامه موسیقی که بطور زنده و در حضور مااجرا میشود با صدای یك صفحه یانوار از همان‌برنامه اختلافی را حس میکنیم اینست که صداهائی که بگوش ما میرسد در هر یك از گوشها بادیگری اختلاف دارد اولا زمان رسیدن یك صدا به گوشهای مابایکدیگر تفاوت دارد یعنی صدا بیك گوش زودتر و بدیگری دیرتر میرسد و این ناشی‌از اختلاف فاصله

موهای این خانم چطور است؟

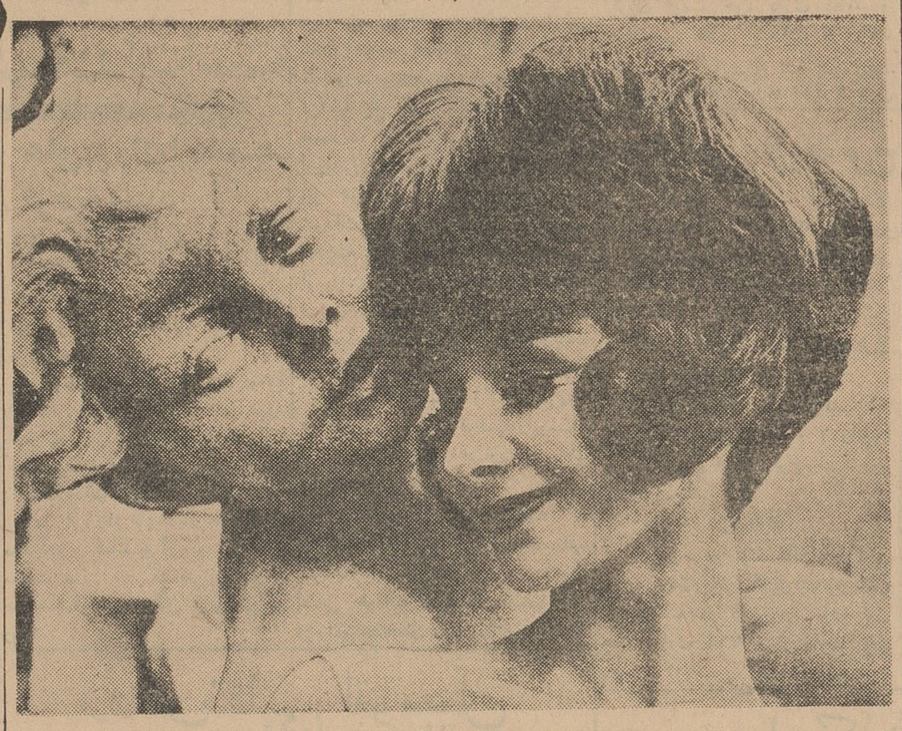

می پسندید ؟ این مدل را یکی ازآرایشگران معروف آلمانی پیشنهادکرده و اولین اظهار نظر را هم ازین مجسمه زبان بسته خواسته است !اگر او نتواند درست جواب بدهدشمابخوبی قضاوت خواهید کرد که این مدل بشما می آید یا نه و میتواندبرای شما مورد تقلید واقع شود یاخیر .

درباره کتاب

انیس کنج تنهائی کتاب است
فروغ صبح دانائی کتاب است
بود بی مزد و منت اوستادی
ز دانش بخشدت هردم گشادی
ندیمی ، مغز داری ، پوست پوشی
به سر کارگویای خموشی
درونش همچه غنچه از ورق پر
بقیمت هرورق زان یك طبق در
ز یك رنگی همه روی و همه پشت
گرایشان را زند کس بر لب‌انگشت
به تقریر لطایف لب گشایند
هزاران گوهرمعنی نمایند :
گهت ریزند از دریای اشعار
به جیب عقل گوهر های اسرار
گهت از رفتگان تاریخ خوانند
گه از آینده اخبارت رسانند
گهی باشند چون صافی درونان
به انوار حقایق رهنمونان
گها اسرار قرآن باز گویند
گه از قول پیمبر راز گویند

نورالدین عبدالرحمن‌جامی

بقلم: پروفسور کاپو — ترجمه: مهدی‌نراقی

معالجه با انگور

-۴-

* انگور بهترین اشتهاآور است
* انگور بهترین دارو برای معالجه‌ودرمان رماتیسم است.
* انگور داروی فشارخون است.
* ویتامین‌های انگور را هیچ غذائی ندارد.
* مکتب سالرنو اساس مداوای طبی خودرا برروی انگور نهاده است.
* هیچوقت یك دانه ازانگور را بدور نیاندازید.
* به بچه‌های خود انگور بدهید.

خودتان را در اختیار کسانی‌که (دانش های طبیعی) معتقد شوید. از مسائل تندرستی چیزی نمیدانند دانشهای طبیعی‌از علائق خودپرستان و سودجویان مادی نیست که ما را بسوی شما کشانده باشد بلکه‌الهام ما سلامت بخش و طبیعی است وبطور غریزی به‌ماست مثل هر آدم با حسن نیتی ما بایك احساسات عالیه بشر دوستی اشتیاق خود را به راهنمائی درست وصحیح در باره کسانی که در کوره راهها گمراه شده‌اند اعلام میداریم .

هم‌چنین ما بهر وسیله ای باشد آنچه را احساس کنیم و آنچه را در وظیفه خود بدانیم که لازم است دیگران هم آنرا بدانند مخصوصا آنهائی که‌رنج میبرندو بیمارندپخش و منتشر میکنیم .

ما از حقایقی که در دست داریم مطمئن هستیم این حقایق در باره معالجه شخصی بوسیله غذاست که بهمین جهت با علاقه و اشتیاق آن رابرای اطلاع و آگاهی همه منتشر میکنیم .

ناتمام

ریزه کاری .....

بهترین راه ادب کردن مردانی که سیگار خود را در نعلبکی خاموش میکنند اینست که دفعه بعد فنجان چای را برایشان در زیر سیگاری بگذارید!

نزدیکترین راهی که برای رسیدن بقلب مرد سراغ داریم راه شکم اوست !!

مردهاآدمهای عجیبی هستند. گاهی‌وقتهابکمترین محبتی گول میخورند وبعضی از اوقات هم اگردنیا را بپایشان بریزید از حرف خودشان برنمیگردند! یك خانم زرنگ کسی است که این دوموقع راخوب تشخیص بدهد !

جهت اطلاع اعضاء جمعیت بیداری زنان

بدینوسیله از کلیه اعضاء جمعیت بیداری زنان تقاضا میشود در روز سه‌شنبه سی‌ام مرداد درساعت شش بعداز ظهر در محل جمعیت خیابان قوام‌السلطنه جهت مذاکره درباره امر مهمی حضور بهمرسانند. آ-۹۱۵۹

از فردا صبح درسینماهای
پارك-ونوس-کارون

برای اولین مرتبه درایران

انگلیسی بیاموزید

کلاسهای انگلیسی انجمن دوشیزگان و بانوان

بسرپرستی دبیران ورزیده و باتجربه ، باروشی بسیار سهل و آسان زبان انگلیسی‌را بشما می آموزد.

برای نامنویسی همه روزه صبح و عصر بدبیرخانه انجمن دوشیزگان و بانوان(خیابان شاهرضا ـ خیابان فرصت ـ شماره ۷۳ـ تلفن ۶۹۷۱۵) مراجعه فرمائید.

شما هم عکاس ماهری هستید

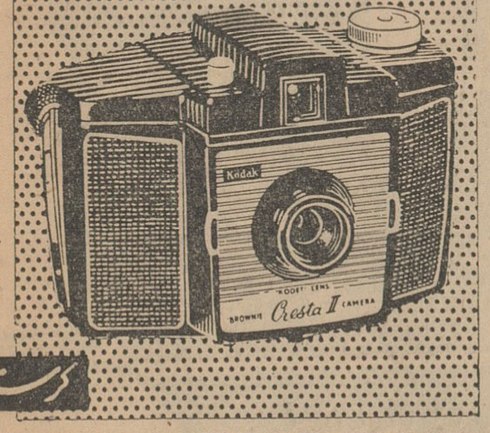

اگر دارای یك دوربین کرستا کداك باشید .
تابستان و فصل گردش فرارسیده و شما را به گردشهای دسته جمعی و گرفتن عکسهای زیادعوت میکند.
عکس گرفتن بادوربین کرستا کداك ساده عکسهایش روشن و دقیق‌قیمت آن بسیار مناسب و درست همانست‌که شما میخواهید.

تبلیغات فنری

کرستا

از کلیه عکاسی ها ابتیاع فرمائید

آگهی حراج کالای متروکه ضبطی

حراج عمومی کالای متروکه وضبطی کل گمرك همه هفته روزهای شنبه و دوشنبه از ساعت ٤ بعدازظهر در محل سالن گمرك امانات پستی‌واقع در خیابان سپه (باغ‌ملی) وچهارشنبه‌ها از ساعت ۱۰ صبح در محل اداره گمرك ایستگاه واقع در خیابان آرامگاه دایر است .
طالبین می‌توانند بامراجعه به اداره فروش کالاهای متروکه واطلاع از مشخصات کامل کالا های مورد حراج درجلسات حراج عمومی شرکت نمایند الف ۱۲۵۶
آ-۱۳۷۳۶

ازطرف مدیر کل گمرك ـ بهگو

یکت قطره شامپو گلمو یکت دریاکف معطر
وگیسوان لطیف و درخشان وزیبا
گلمو بازرده تخم مرغ
برای موهای چرب ومعمولی
گلمو بالانولین
برای موهای خشك وشکننده
گلمو مطمئن‌ترین و باصرفه‌ترین وسیله شستشوی موی سر محصول شوارتسکف آلمان

اطلاعات
اقتصادی

راه موثر توسعه صادرات
تعلیق واردات و صادرات است

برای واردات از کشور های بزرگ باید تعهد خرید کالای ایران گرفته شود

اظهارات آقایان نخست‌وزیر ووزیر بازرگانی در جلسه معارفه اعضای اطاق بازرگانی هنوز مسئله روز است .

علت اساسی این مسئله دو چیزاست یکی آنکه بیان این مطالب سکوت یکماهه دولت‌رادر بارەسیاست‌بازرگانی شکست ودوم آنکه اصل مطلبی که‌در مورد صادرات‌گفته شدیکی‌ازآرزوهای قدیمی و حداقل ۲۰ ساله اخیر بازار است در محفلی ازتجار که یکی از اعضای اطاق بازرگانی هم در آن شرکت داشت اظهار شد که در حال حاضر صادرات موضوع بکر سیاست بازرگانی است که دولت سابق باهمه تلاش جهت بهبود امور بازرگانی نتوانست در باره آن قدمهای موثری بر دارد .

در حال حاضر پیرامون سیاست بازرگانی در محافل تجاری‌عقیده‌های مختلفی ابراز میشود که‌مهمترین آن تعلیق واردات به صادرات و از آن مهمتر محدود کردن واردات از کشور های بزرگ‌ازقبیل آلمان و انگلستان وآمریکا وفرانسه و ایتالیا از طریق انعقاد قرار داد تعهد خرید کالاهای ایران است . در دولت سابق در این زمینه گفتگوئی بود و یا حداقل وزیر سابق دولت معتقد بود باید بسراغ‌این کشور ها هم رفت همانطوریکه بسراغ ژاپن رفتیم . در مورد ژاپن هیچ‌شرط خاصی وجود نداشت جزآنکه اولین کشور از این سری کشور ها بوداگر آلمان وانگلستان و فرانسه در اروپا در مورد خشکبار ما و باضافه ایتالیا در مورد فرش ما تعهداتی بسپارند و خریدهای‌اجباری بکنندمطمئناصادرات ایران نه تنها از بن بست خارج‌میشود بلکه عامل مهم و موثری برای‌توسعه کشت و بهبود استاندارد این اجناس پیدا میشود .

مذاکرات ما با بازارمشترك و موفقیت دراین مذاکرات شاید کار صادرات خشکبار و فرش مارا با غرب حل کند در آنصورت قرار داد پایاپای با شرق‌و توافق با بازار مشترك اروپا این حق را بما میدهد که توقعی عادلانه شبیه آنچه که از شرق و غرب گرفتیم از ژاپن در آسیا و ممالك متحده در آمریکا بخواهیم .

در چنین شرایطی اصولا وضع بازرگانی خارجی ایران در مورد صادرات بهبودی زیادی یافته وباید گفت دولت کمك شایانی بسر وسامان دادن صادرات ایران کرده است .

در باره راه های دیگر حمایت از صادرات و کمك به آن در این جلسه صحبت هائی شد که بترتیب دراین صفحه بنظر خوانندگان عزیز خواهد رسید .

در مقررات بانك کارگشائی تجدیدنظر میشود

در مقررات جدید سعی میشود حتی‌الامکان دست بانك برای پرداخت بکسانیکه دارای استحقاق هستند بازباشد

امروز خبر نگار ما از بانك ملی ایران کسب اطلاع کرد که کار پرداخت خسارت به صاحبان فرش های آبدیده همچنان ادامه دارد و تاکنون عده‌زیادی از صاحبان فرشها به بانك مراجعه کرده و خسارت خود را دریافت داشته‌اند.

ارزیابی فرشهای آبدیده و سوخته نیز هر روز بوسیله نمایندگان شرکت بیمه و بانك کارگشائی در محوطه بانك انجام میگیرد و پس از پایان کار و اتمام ارزیابی کلیه فرشهای سوخته بانك ملی ایران از صاحبان این‌فرشها برای‌دریافت خسارت فرش ها دعوت‌خواهد کرد.

بانك کارگشائی اکنون هرروز تعدادی از صاحبان فرشها رابوسیله نامه جهت دریافت خسارت به بانك دعوت مینماید .

خبرنگار ما اضافه میکند که بانك کارگشائی در مقررات خود تجدید نظر خواهد کرد و درآینده سعی خواهد کرد با کسانی که دارای استحقاق لازم میباشند معامله کند و از پذیرفتن فرشها واجناس گران قیمت خود داری نماید و بخصوص حتی الامکان از اخذ چند گروگان برای پرداخت مبلغ زیادی پول خود داری شود تا باین ترتیب دست بانك برای پرداخت به افراد محتاج بازتر باشد .

ممکن است برای پرداخت به گرو گذاران حداکثر معینی در نظر گرفته شود .

بانك ملی بلژیك نرخ بهره خودرا تغییر داد

بروکسل ـ ۱۳ اوت ـ خبرگزاری فرانسه بانك ملی بلژیك اعلام کرد از امروز نرخ بهره این بانك‌برابر ۳٫۷۵ در صد خواهد بود . از ۲۴ اوت ۱۹۶۱ تاکنون این پنجمین بار است که بانك ملی بلژیك‌نرخ بهره را تقلیل میدهد .

بانك ملی بلژیك به ترتیب ۲۴ اوت‌و۲۷ دسامبر۱۹۶۱ و ۱۷ژانویه و ۲۱ مارس ۱۹۶۲ نرخ بهره خود را تقلیل داد .

***

پاریس ـ رویتر ـ اطاق بازرگانی پاریس اعلام کردکه تولید اتومبیل در فرانسه در طول سه ماهه اول سال جاری ۷۶۴ هزار واحد بوده است که نسبت بمدت مشابه در سال ۱۹۶۱ ـ ۹٫۱۷ در صدافزایش یافته تنها در ماه ژوئن ۱۹۶۲ تولید اتومبیل در فرانسه ۱۵ در صد بیش از ژوئن سال ۱۹۶۱ بوده‌است وبرای نخستین بار صادرات‌اتومبیل فرانسه نسبت بسال قبل برابر۸٫۲ در صد افزایش کرده است .

تقسیم اراضی

وزارت کشاورزی اطلاع میدهد در سال ۱۳۴۰ مقدار ۲۴۵۰ هکتار از اراضی مرزی بیله سوار و مغان بین ۱۷۵ نفر از کشاورزان آن نواحی و ۸۰۰ هکتار از اراضی‌قراء شجاع‌و شاهه درجلفا مابین زارعین آن محل تقسیم گردیده است .

یك مقام وزارت کشاورزی بخبرنگار ما گفت :
وزارت کشاورزی وظیفه‌ای برای دفع آفات غیرعمومی ندارد

امروز خبرنگار مابدنبال خبر شیوع آفت پنبه در شمال اطلاعات جدیدی کسب کرد که بنظر خوانندگان عزیز میرسد : یکی‌ازمقامات‌وزارت کشاورزی در اینمورد متذکر شد که اصولا غیر از ملخ و سن سایر آفات‌عمومی‌شناخته نمیشود لذا وزارت کشاورزی وظیفه‌ای در دفع آنها ندارد البته از راهنمائی فنی خود داری نمیکند .

علاوه براین هروقت لازم شده‌است هواپیما و سمپاش در اختیار صاحبان مزارع پنبه گذارده است .

همچنین سم رابابد صاحبان پنبه و مزارع تهیه کنند و هر سال باین فکر باشند که ممکن است آفت به مزارع آنها بیفتد و لذا باید آماده مبارزه باشند .

مقامی که این خبر را داد اضافه کرد نباید فراموش کرد گاهی در یك مزرعه مبارزه صورت میگیرد و منتهی در مزرعه دیگر این کار نمیشود ولذا گرم یا آفت از مزرعه مبارزه نشده به مزرعه مبارزه شده سرایت میکند .

بهر صورت باید همه ساله صاحبان مزارع پنبه که کالایشان در داخله و یا خارج کشور خریداران فراوانی‌دارد سعی کنند بموقع سم تهیه کرده و آماده مبارزه بشوند و گرنه مزارع آنها در خطر خواهد بود .

روز دهم شهریور ماه نخست‌وزیر مجمع‌علمی نفت تهران را افتتاح می‌کند

● دراین‌سمپوزیوم دویست تا دویست و پنجاه نفر از نمایندگان کشور های‌عضو اکافه شرکت دارند

روز دهم شهریور ماه سمپوزیوم نفت (مجمع ملی) سی کشور ازکشور های عضو وابسته بسازمان اقتصادی آسیا وخاوردور (اکافه) بوسیله‌آقای علم نخست وزیر در تهران گشایش میبابد .

در این سمپوزیوم ، دویست تا دویست و پنجاه نفر از نمایندگان کشور های عضو شرکت دارند .

مدت سمپوزیوم پانزده روز و محل انعقاد آن کاخ جدید شرکت ملی نفت ایران میباشد .

احتمال میرود برخی از اعضای مجمع برای تهیه مقدمات وهمچنین بازدید از نقاط تاریخی و نفتی ایران یك هفته زودتر وارد شده و تایك هفته پس از پایان سمپوزیوم در ایران اقامت نمایند .

در مدت تشکیل سمپوزیوم نمایشگاهی از صنعت نفت در ایران بوسیله شرکت ملی نفت ایران‌تشکیل میشود و ممکن است نمایندگان سایر کشورهانیزمدارك و اطلاعاتی پیرامون وضع‌نفتی خود در اختیار اعضای دیگر قرار دهند .

بازار اصفهان

بازار اصفهان در هفته قبل جریان بهتری پیدا کرد .

روی خشکبارمعاملات عمده‌انجام گرفت . دانه های روغنی دربازار طالب داشت ولی نوسانی در قیمت آن‌دیده نشد .

پوست وروده خریدار عمده داشت معاملات کتیرا جریان زیادتری‌پیدا کرد. قماش هم معاملات بیشتر داشت .

پشم کماکان بازار گرم خود را حفظ کرده بود . روی انواع چای سفارش میرسید در قیمت‌قند وشکر نوسانی دیده نشد . آهن وفلزات دیگر بازار راکدی‌داشت وکاغذ بازارخوبی داشت .

طلا

پهلوی	۸۲۰
نیم پهلوی	۴۲۰
ربع‌پهلوی	۲۲۰
شمش‌طلا: هرمثقال	۴۴۲
پانزده مثانی قدیم	۱۵۲۰
پانزده مثانی جدید	۱۲۳۰
ده مثانی قدیم	۱۰۰۰
ده مثانی جدید	۸۵۰
پنج‌مثانی قدیم	۴۴۵
پنج مثانی جدید	۴۰۲
یك‌تومان‌مسکوك نقره‌قدیم	۱۰۸
یك‌تومان مسکوك‌نقره‌جدید	۲۳٫۷۵
ژرژقدیم	۸۰۰
ژرژجدید حداکثر	۶۵۰
لیره عثمانی قدیم	۷۰۰
عثمانی جدید حداکثر	۵۸۰
ادوارد	۷۸۰
بیست‌دولاری قدیم	۳۵۲۰
بیست‌دولاری جدید	۳۲۴۰
دولار مکزیکی قدیم	۴۵۰۰
دولار مکزیکی جدید	۴۰۰۰
انواع اشرفی قدیم‌ـ حداکثر	۳۲۵
اشرفی جدید‌ـحداکثر	۱۲۴

مطبوعات

* شرکت سهامی گروه فرهنگی مجد برای تاسیس و تشکیل و اداره کردن کودکستان ـ دبستان‌ـدبیرستان‌ـ کلاس شبانه و روزانه مدارس‌حرفه‌ای و فنی و ایجاد کتابخانه وکتابفروشی و اقدام به نشر و چاپ کتب و مجلات و انجام هرگونه فعالیتهای فرهنگی با سرمایه سیصد هزار ریال بمدیریت آقایان محمود مجد زاده و محمد محمد زاده کرمانی و دکتر مجتبی شاه‌زیدی تاسیس شد .

* شرکت لیلی کاو بامسئولیت محدود برای انجام کار های بازرگانی و صادرات و واردات اجناس وحق‌العمل کاری باسرمایه سه میلیون ریال به مدیریت آقای موسی جوانشیر تشکیل گردید .

* شرکت سهامی گروه ماه که سرمایه آن ده میلیون ریال بود منحل شد و آقای کارلوس کارمنیانی بسمت مدیر تصفیه آن انتخاب‌گردید.

کشتی‌ها

* کشتی « اورستان » انگلیسی‌روز ۲۱ مردادماه پس از تخلیه کالای خود از بندر بوشهر حرکت کرد .

* کشتی « کنکوردیافوس »نروژی برای بارگیری ۱۹۰ تن چوب شیرین پیان روز ۲۱ مرداد به بندر بوشهر وارد شد .

* باراکاس « باکو » روسی روز ۲۱ مرداد ماه با مقدار ۲۲ تن ماهی منجمد شده و ۹ تن خاو یار از بندر پهلوی بمقصد باکو عزیمت کرد .

اسکلت دوازده خانه نمونه برای سیل زدگان پایان یافت

پس ازاتمام ساختمان‌خانه‌های نمونه چهاردسته‌مقاطعه‌کار ساختمان ششصد دستگاه خانه راآغاز میکنند

امروز یك مقام بانك رهنی به خبرنگار ما اظهار داشت کار ساختمان ۱۲ خانه نمونه از خانه‌هائی که قرار است برای سیل ـ زدگان ساخته شود پیشرفت زیادی نموده و اسکلت آن پایان یافته است .

قرار است خانه‌های نمونه تا پایان این ماه ساخته شود. .این مقام اضافه کرد که سیمان‌مصرفی ساختمان این خانه‌ها از سیمان پرتلند می باشد که پیش بینی می شود در حدود ۴۰۰۰ تن مصرف شود . در بهای سیمان مذکور چون بمصرف ایجاد خانه برای سیل‌زدگان میرسد تخفیفی منظور شده واز قرار هرتن ۱۲۵۰ ریال از طریق شرکت مصالح‌ساختمانی در اختیار بانك رهنی گذارده‌شده است .

باید اضافه کرد که در حدود تنی ۱۲۰ ریال هم بسیمان عوارض‌تعلق میگیرد . فعلا برای ۵۰۰تن‌سیمان قرارداد بسته شده تا درمحل‌کار تحویل شود!

در خصوص ساختمان خانه ها این مقام گفت دربدو امر پس از ساختمان ۱۲خانه نمونه قرار است ۶۰۰ خانه دیگر توسط مقاطعه‌کاران ساخته و تحویل شود. ساختمان بقیهٔ خانه ها تا ۱۰۰۰ خانه پس از تصویب اعتبار لازم شروع خواهد شد .

۶۰۰ خانه مزبور توسط چهار دسته مقاطعه‌کار در چهار سری ۱۵۰ خانه‌ای ساخته میشود واکنون مقاطعه‌کاران ساختمان این خانه‌ها را شروع نموده‌اند . برای آنکه زودتر سیل‌زدگان واجد شرایط وکسانیکه خانه‌شان در مسیل‌بوده ودر جریان سیل از بین رفته‌صاحب خانه شوند در ساختمان این‌خانه ها تسریع‌میشود.

این خانه‌ها در اراضی بانك رهنی واقع در نازی‌آباد ساخته میشود. دراین کوی کلیه وسایل لازم زندگی فراهم خواهد شد .

خانه‌ها عموما یك طبقه و دارای ۲اطاق باکلیه وسائل و صحن‌حیاط میباشد . این خانه‌ها باقساط ۲۰ ساله بدون دریافت پیش‌پرداخت به‌سیل‌زدگان واگذار میشود .

اعتبار ساختمان این خانه ها از محل اعانات جمع‌آوری شده برای سیل‌زدگان وسایر منابع تامین میشود . تاکنون اعاناتی که دربانك ملی جمع‌آوری گردیده بصندوق مربوطه در بانك رهنی ریخته شده است .

همچنین بانك مرکزی بالغ‌بر ۲۰ میلیون ریال اعتبار بلاعوض‌در اختیار بانك رهنی گذارده تا به مصرف ساختن این خانه‌ها برسد.

در حال حاضر مسئولین این خانه‌ها در بانك رهنی منتظر بقیه اعتبارات خانه‌های مزبور میباشند تاوقفه‌ای درکار ساختمان خانه ها بوجود نیاید . قرار است آئین‌نامه ساختمان این خانه‌ها هم پس از تصویب آقای نخست‌وزیر بمورد اجرا گذارده شود.

روغن‌تقلبی اتومبیل وارد بازار شده است

معاون سندیکای حمل‌ونقل گفت:
برای جلوگیری ازعدم اعتماد مردم‌نسبت بکالای داخلی باید دولت شدیدا جلوی تقلب را بگیرد

امروز آقای حداد معاون سندیکای حمل ونقل بخبرنگار ما اظهارداشت طبق تحقیقاتی که بعمل آمده‌معلوم شده است که از مدتی قبل‌مقداری روغن تقلبی اتومبیل وارد بازار گردیده . گزارشهای رسیده‌نشان میدهد که بعضی افراد روغن‌سوخته اتومبیل را از گاراژها و سایر منابع جمع‌آوری کرده و باضافه نمودن موادی ، تغییر شکل‌میدهند وسپس آنرا بعنوان روغن‌اتومبیل به‌بازار عرضه میکنند ،این مقام افزود بیشتردیده‌میشود این روغن هاراحتی در بشکه‌های شرکت‌نفت میریزند و بعنوان روغن مرغوب اتومبیل‌به صاحبان وسائط نقلیه بفروش میرسانند .

آقای حداد سپس اظهار داشت دولت بطرق مختلف تولیدات‌داخلی راتشویق وتوسعه میدهد . ولی چنانچه در بعضی از تولید داخلی تقلب راه یابد ، موجب میشودمردم کالای خارجی را برتولید داخلی ترجیح دهند و از خرید مصنوعات داخلی بترسند .

باآنکه از طرف دولت باتولید مواد تقلبی مبارزه میشود معذلك مصرف کنندگان اینگونه مواد هم بایدمتوجه‌باشندو کالای‌تقلبی‌رابجای روغن اصلی اتومبیل خریداری نکنند.

تلفن مستقیم قسمت اقتصادی ۳۰۴۵۹۱

روغن نباتی ورامین

برای حفظ سلامتی خود و فرزندانتان‌ازروغن های نباتی ورامین
(زیتون نباتی هیدروژنه ـ کنجد)

مصرف فرمائید این روغنها صد در صدخالص و از بهترین روغنهای موجود است. برای تهیه آن بخواربار فروشیهای معتبرو یا مستقیما بفروشگاه های این شرکت واقع درمیدان بهارستان ـ خیابان‌آمل کوچه‌دقت‌ـ خیابان‌تهران نو مقابل بیمارستان بوعلی ـ مراجعه فرمائید .

ضمنا برای شهرستانهائی که‌نماینده ندارد نماینده فعال میپذیرد .

شرکت سهامی مواد غذائی‌وشیمیائی ایران وزارت صنایع و معادن

۱ـ۱۰ آ ـ ۱۳۱۰۹ ۲۸۶۰ م الف

مجمع عمومی شورایعالی بانك کشاورزی تشکیل شد

مجمع عمومی سالانه بانك کشاورزی ایران دیروز با حضور آقایان دکتر ارسنجانی وزیر کشاورزی ، مهندس ضیائی وزیر صنایع و معادن،خسروانی وزیر کار که نمایندگان صاحب سهم (دولت) در بانك کشاورزی هستند و همچنین باشرکت اعضای شورای عالی بانك آقایان سروری ، دکترنصیری ، عرب شیبانی ، دکتر مشیر فاطمی و اردلان برای رسیدگی بگزارش هیئت مدیره بانك و ترازنامه سال ۱۳۴۰ تشکیل گردید .

پس از قرائت گزارش مدیر عامل بیلان سال گذشته تصویب گردید و سپس جلسه شورایعالی بانك‌کشاورزی تشکیل شد تا بکارهای جاری بانك رسیدگی شود .

بیجستون

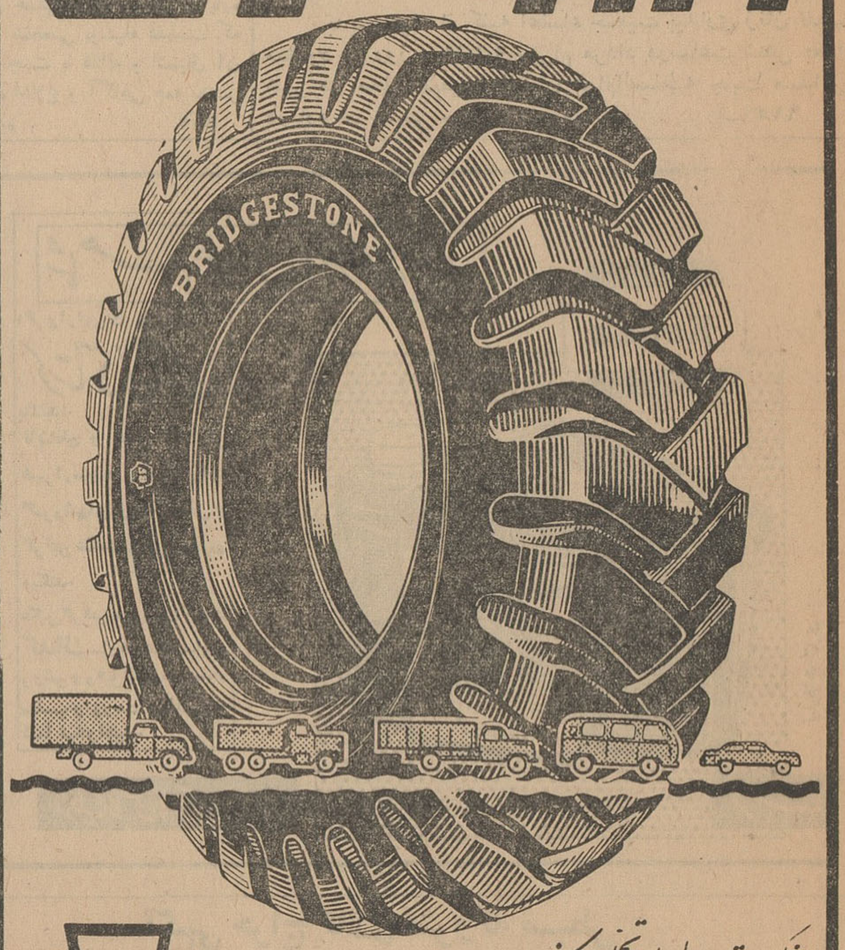

سنگین ترین بارها را تحمل میکند
و درجاده های ناهموار پیروزمندانه پیش میرود

کشتیرانی پارس

آگهی

کشتی کامبیز سفر شماره ۵

چون طبق دستور اداره کل گمرك کشتی فوق درعوض بندر خرمشهر کالاهای خودرا در بندر شاهپور تخلیه‌مینماید بنابراین با اظهار تاسف از این پیش آمد از صاحبان کالا تقاضا میشود که ترخیصیه‌خود را که ازشعبه‌خرمشهر صادر شده است برای ظهرنویسی و تحویل گرفتن محمولات خود به شرکت لوانت‌اکسپرس نماینده این شرکت‌در بندرشاهپور مراجعه نمایند .

شرکت کشتیرانی پارس

خیابان فردوسی شمالی شماره ۱۱۴ تلفن۳۰۴۹۵۲ـ۳۰۴۹۵۱

شك و دو دلی

شك و دو دلی ، بدبینی و غمی است که با این احساسات بدبینانه و غم انگیز نمیتوان کاری کرد .

شك نکنید ، متزلزل نشوید ، عمل کنید اگر عمل کردیدپیروزی باشماست . تصمیم ، توانائی‌است، شادابی و نشاط روح است وموفقیت قوت قلب شماست . تردید ، کار کسانی است که ترسو و ضعیف هستند .

کسانی که در باره طبیعت شك و تردید بخود راه میدهند هرگز معالجه نشده و شفا نمی یابند .

اطمینان و اعتماد روحی به‌توانائی وقدرت طبیعت به شما شفا میبخشد همانطورکه میلیونهابیماردر سراسر جهان باتکاء همین اطمینان و اعتماد شفا یافته‌اند .

مردم شهرستانهای ایران تقاضای ارسال و پیشفروش بلیط ورودی گاردن پارتی را دارند

سازمان کمك کودك برای اینکه بلیطهای گاردان پارتی همه‌جا دراختیار مردم باشد شهر را به ۷ منطقه تقسیم کرده‌است بین مدیران غرفه های گاردن پارتی برای ربودن مدال طلا رقابت سختی در گرفته‌است

گاردن پارتی چه موقع برای فروش عرضه میشود . برای اطلاع کلیه کسانیکه از ما سئوال کرده‌اند اعلام میداریم بزودی بلیطهای پیش فروش گاردن پارتی بمردم عرضه خواهد شد.

هفت منطقه

برای اینکه کلیه مردم تهران بتوانند بسهولت بلیطهای گاردن پارتی را خریداری نمایند واز این نظر که آنها دچار اشکال نشوند تهران رابهفت منطقه تقسیم کرده‌ایم ومراکز فروش بلیط را (بعدا محل های آن اعلام میشود) طوری در نظر گرفته‌ایم که مردم از شمال تا جنوب واز شرق تا غرب بتوانند از نزدیکترین محل بلیط مورد احتیاج خود را خریداری کنند.

استقبال مردم شهرستانها

مردم شهرستانها هم از دومین گاردن پارتی سازمان کمك کودك موسسه اطلاعات استقبال بی نظیری کرده‌اند. چند روز است که مردم شهرستانها با مخابره تلگراف ضمن تائید مادراین کار از ما میخواهند که بلیطهای گاردن پارتی را به شهرستانها نیز ارسال داریم. مردم شهرستانها پیش بینی میکنند که بلیطهای چاپ شده در همان چند شب اول کمیاب شود. از این نظر مرتبا تقاضا میکنند که سهمیه بلیط شهرستانها رااز هم اکنون ارسال داریم تا آنهادر زحمت تهیه بلیط قرار نگیرند. آنچه که از تلگرافهائی که بدست ما رسیده است استنباط میشود امسال عده زیادی از مردم شهرستانهای مختلف به تهران خواهند آمد. ما از این همه استقبال و تشویق سپاسگزاریم وصمیمانه دست مردم، توده مردمی که ما خودرا خدمتگذار آنها میدانیم میفشاریم.

شهریور، ماه خوشبختی

با وجود اینکه یکبار اعلام شد دروازه‌های شهر طلائی گاردن پارتی در شهریور ماه آینده گشوده‌خواهد شد باز هم عده‌ای از ما تاریخ روز افتتاح را سئوال میکنند. باید بگوئیم که بزودی تصمیم هیئت مدیره سازمان کمك کودك موسسه اطلاعات دراین مورد اعلام میگردد.

رقابت غرفه‌ها

مازمانی که تصمیم گرفتیم برای زیباترین وبا شکوه‌ترین غرفه‌ایکه در گاردن پارتی ایجاد میشود مدال طلاجایزه میدهیم، هیچ تصور نمیکردیم که صاحبان غرفه‌ها برای ربودن مدال طلا این چنین مبارزه کنند! زیرا براستی برای ربودن مدال طلا مبارزه‌ای سخت در گرفته‌است.

صاحبان غرفه‌ها چنان طرحهائی این خوشبختی نصیب کی خواهد کشیده‌اند و چنان غرفه‌هائی برپا شدزیرا صاحبان صنایع کشور همه سر سختانه تلاش می‌کنند، غرفه‌هائی بارتفاع‌سی متر! توجه کنید سی متر برپا میشود ومسلم است که کارخانجات« آزمایش» بود که این کار هیئت ژوری است‌تا معلوم خواست ذوق و ابتکار خویش را کند کار کدام یك جالبترو بهتر آزمایش کند. اما همانطوریکه‌پیش است.البته مردم حق نظر دارند و بینی میشد حالادیگر نمی‌توان گفت آنها نیز رای خواهند داد که کدام یك از غرفه‌هاسزاوار دریافت‌مدال است.بهر حال باید دید، باید دید تا بتوان قضاوت کرد که کاری بزرك وشگفت انگیز کرده ایم و یك شهر افسانه‌ای‌بوجودآورده‌ایم. پس همه با هم بانتظار روزی که دروازه‌های‌این‌شهرافسانه‌ای گشوده شود.....

آقای محسن پرنیانی
در سال تحصیلی ۴۰ـ۴۱ بین کلیه داوطلبان‌رشته‌ششم ریاضی شهرستان زنجان با معدل ۱۶٫۵۳ رتبه اول را حائز گردیده است.

داود گشت‌دار
فرزند آقای محمد علی گشت دار دانش آموز سال دوم دبستان فیروز کوهی پسران در سال تحصیلی ۴۰ـ۴۱ با معدل ۱۸٫۸۷ بین ۴۱ نفر همکلاسان خود رتبه اول را حائز گردیده است.

امیر سعید شکیب نیا
فرزند آقا سیدجلال‌شکیب نیا قاضی دادگستری دانش آموز کلاس اول دبستان سپهروردی با معدل ۱۹٫۹۱ شاگرد اول شده است.

دوشیزه سیما محسن طاهری
فرزند سید حسین‌محسن طاهری دانش آموز کلاس دوم دبستان ۱۷ دی بابل با معدل ۱۸٫۸۵ بین همکلاسان خود رتبه اول را حائز گردید

آقای مهرداد اردبیلی
دانش آموز کلاس دوم دبستان بدر (بابل) با معدل ۱۹٫۸۵ مقام اول‌را بدست آورده است.

اطلاعات برای جوانان

صحنه هیجان انگیز

در یك مسابقه هیجان انگیز اتومبیل رانی که در شهر اوهایو در آمریکا انجام شد ، دو نفر از شرکت کنندگان بطرز معجزه آسائی از مرگ جستند .

عکسهای بالا که شاهکار فن عکاسی است معلق زدن این دواتومبیل را بخوبی نشان میدهد .

هنر پیشه تنیس باز

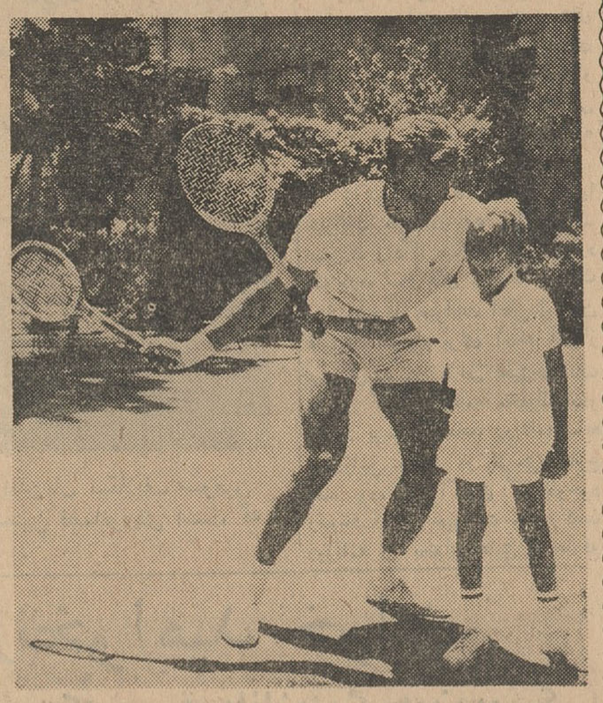

شاید اطلاع نداشته باشید که «چارلتون هستن» هنرپیشه مشهور فیلمهای ده فرمان و بن‌هور و ال‌سید از تنیس بازان ورزیده میباشد .

در عکس بالا وی درحالیکه در ویلای خصوصی خود به پسرش تعلیم میدهد دیده می‌شود .

چهارمین مسابقات جهانی جودو دریکی ازپایتخت های آسیائی انجام میشود.

توکیو ـ ۱۳ اوت ـ رویتر ـ فدراسیون جهانی . کشتی جودو رسما اعلام کرد که شرکت این فدراسیون درباز یهای المپیك توکیوجنبه چهارمین مسابقات جهانی کشتی جودو را دارد. قبلا قرار بود که علاوه بر شرکت فدراسیون جهانی کشتی جودو در بازیهای المپیك چهارمین مسابقات جهانی قهرمانی بازی جودو در یکی از پایتختهای کشور های آسیائی صورت گیرد .

درباز یهای المپیك توکیو برای‌نخستین بار قهرمانان جهانی جودو در چهاروزن شرکت میکنند ـ سبك وزن (کمتراز ۶۸ کیلو گرم) وزن متوسط (۶۸ الی ۷۸ کیلو گرم) سنگین وزن (بیشتر از ۸۷ کیلو گرم) ووزنهای دیگر

ورزش باختصار

کشتی

در مسابقه کشتی دوستانه‌ای که‌میان تیمهای کشتی باشگاه دلیران پارس و باشگاه نیروی شادی انجام شد تیم کشتی باشگاه دلیران پارس با چهار بردو سه مساوی‌و یك باخت‌بپروز شد .

بسکتبال

فدراسیون بسکتبال کشور طی بخشنامه‌ای از کلیه تیمهای بسکتبال شهرستانها دعوت نموده است تا هر چه زودتر آمادگی خود رابرای‌شرکت در مسابقات بسکتبال قهرمانی کشور اعلام دارند .

کوهنوردی

سه نفر از کوهنوردان سازمان کوهنوردی واسکی باشگاه ورزشی داریوش آقایان‌مالك‌پور ـ رضاتجریشی وسید علی نقی مرتضائی بسر پرستی آقای علی مرتضائی با موفقیت بقله کلون بستك صعود کردند وپس از نصب آرم بتهران باز گشتند .

دختران ورزشکار شهرستانی درجشنهای ورزشی چهارم ونهم آبان شرکت‌خواهندکرد

بقرار اطلاع مقرر شده است عده‌ای از دوشیزگان ورزشکار شهرستانهای اصفهان ، شیراز و تبریز در جشن های ورزشی روزهای چهارم و نهم آبانماه و روز تولدعلیا حضرت فرح شهبانوی ایران شرکت نمایند .

این عده برای مدت دوازده روز در تهران بسر خواهند برد ودر کلاس مخصوصیکه از طرف فدراسیون دو و میدانی کشور دراستادیوم فرح پهلوی تشکیل خواهد یافت شرکت خواهند کرد .

باز گشت کاروان اطلاعات کودکان بتهران

اردوی اطلاعات کودکان شش روز در پلاژ متل قو تشکیل گردید

تشکر ازشرکت مسافربری میهن تور

عصر روز شنبه بیستم مرداد ، کاروان شادی اطلاعات کودکان از کنار دریای خزر به‌تهران باز گشت . این کاروان که از خوانندگان مجله اطلاعات کودکان وچند نفر از اعضای سازمان‌هنری مجله تشکیل شده بود روز پانزدهم مرداد عازم پلاژ زیبای متل قو گردید.

طی مسابقه‌ای که در مجله با همکاری شرکت مسافربری میهن تور از دوماه‌ونیم قبل ترتیب داده شده بود هشت نفر ازخوانندگان مجله بحکم قرعه انتخاب شدند و همراه با هنرمندان مجله باین‌اردو رفتند.

مدت شش روز ، اردو در پلاژ متل‌قو ، برنامه‌های تفریحی سالم برای خردسالان شرکت کننده در اردو ترتیب داده شده بود که‌تحت نظر سرپرستانی که از طرف‌مجله انتخاب شده بودند تنظیم‌میگردید.

این مسافرت بااتوبوسهای‌مجهز ومدرن شرکت مسافربری‌میهن‌تور انجام گرفت و مدت اقامت در متل‌قو را اعضاء کاروان اطلاعات کودکان میهمان شرکت میهن‌تور بودند . عصر روز شنبه بیستم‌مرداد ماه نیز اردوی اطلاعات کودکان بااتوبوس شرکت مسافربری‌میهن تور بتهران مراجعت کرد.

مجله اطلاعات کودکان از همکاری ومیهمانداری شرکت مسافر بری میهن‌تور و همچنین مدیریت متل‌قو که تسهیلات زیادی برای اردوی اطلاعات کودکان فراهم نمودند تشکر می‌کند .

این‌عکس‌قبل ازحرکت ازتهران ازداخل اتوبوس میهن‌تور گرفته شده ـ چندتن از اولیاء شرکت کنندگان دراردو نیز درعکس‌دیده میشوند.

روز سوم اردو درپلاژ

تیم فوتبال تاج برای انجام مسابقه درکشور شوروی آماده میشود

بطوریکه در شماره قبل اطلاع‌دادیم بامساعدت شاهنشاه تیم فوتبال باشگاه ورزشی تاج‌تهران برای‌اجرای چندین مسابقه بکشورشوروی عزیمت خواهد کرد . طبق اطلاع حاصله قرار است تیم مذکور در شهریورماه بشوروی عزیمت نماید .

تیم تاج در این مسافرت مسابقات مختلفی با جمهوری های ارمنستان، تفلیس و بادکوبه خواهد دادو سپس طبق دعوت قبلی آقای خاچیکیان سرپرست تیم ارمنستان به مسکو و کیف عزیمت خواهد نمود .

برای انجام برنامه مسابقات باتیم شوروی ۳۰ نفر فوتبالیست های‌تاج هفته ای چهار روز تمرینات شدید خودرا آغاز کرده‌اند تا بتوانند باتیم های نیرومند شوروی مقابله نمایند باحتمال قوی‌سرپرستی این‌کاروان بعهده تیمسار خسروانی رئیس سازمان ورزشی‌تاج کشور خواهدبود.

کوهنوردان بانکملی درغاررودافشان

روز پنجشنبه ۱۸ مرداد ماه هفده نفر از کوهنوردان سازمان کوهنوردی واسکی باشگاه بانك ملی ایران‌مرکب از آقایان حسین‌ابراهیم ـ جمالی عالم ـ فرجی ـ صراف ـ سعیدی ـ نوروزی ـ شیرزاد ـ حکمی ـ طباطبائی فاریابی ـ ضرغام ـ نصیری ـ اشتیاق چاوشی ـ عبرت بسرپرستی آقای‌علی رشیدی تهران را بعزم بازدید از غار رودافشان ترك نموده و روز جمعه ۱۹ مرداد پس از بازدید از کلیه شعبه های مختلف غار و نصب آرم به تهران مراجعت کردند .

کنگره جرایدورزشی

کاوادی‌تیرنی ـ ۱۳ اوت ـ یونایتدپرس ـ نخستین کنگره اروپائی‌جراید ورزشی امروز باحضور یکصد تن‌مخبر ورزشی کشورهای اروپائی افتتاح شد .

دراین کنگره پیرامون‌وظایف مخبرین ورزشی جراید وخبرگزاریهای جهان گفتگو میشود .

انتصاب

از طرف سازمان تربیت بدنی ایران آقای جلال گلابتونکار بسمت کفالت اداره کل‌ساختمان وتاسیسات ورزشی سازمان تربیت بدنی ایران منصوب ومشغول کار شد .

تلمبه شناور
برسفورد
تمام برنز انگلیسی
خیابان سعدی تلفن ۳۵۸۱۵

ازامشب در
سینما دنیا
فیلم وسترن پر حادثه
بازی تقدیر

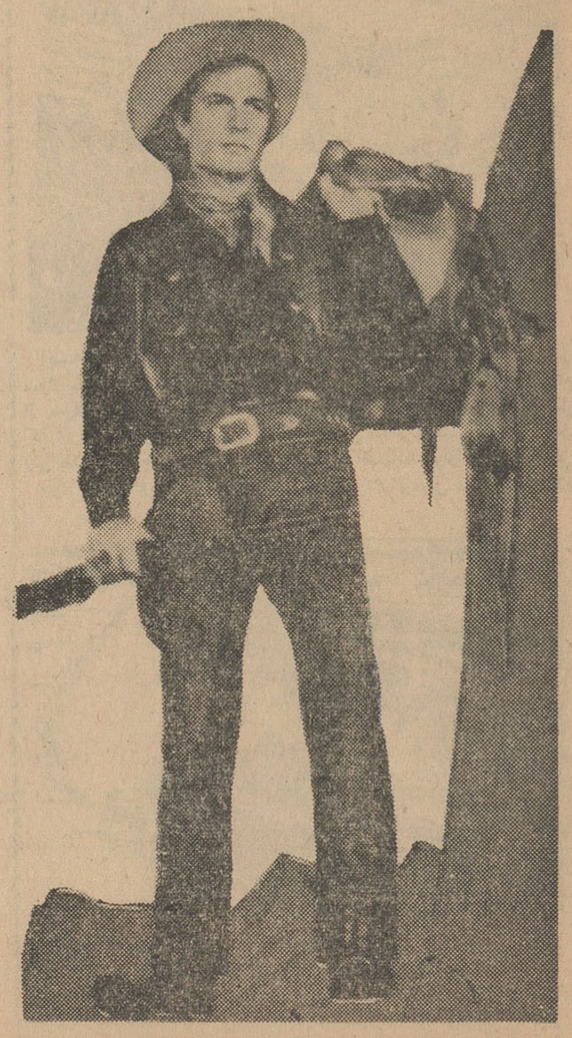

سینماسکوپ ـ رنگی ـ دوبله بفارسی
باشتراك : جورج مونتگمری

اخبار استان

بازار سیاه قندوشکر در بروجن

مردم در مضیقه کمی قندوشکر قرار گرفته‌اند

خبرنگارما دربروجن تلگرافی اطلاع داد : اداره قندوشکر شهرستان بروجن به عذر نداشتن قند وشکر از فروش سهمیه مردادماه به عده‌ای از عاملین قندوشکر و صنف شیرینی ساز خودداری مینماید . بهمین علت قند وشکر درشهرستان بروجن کمیاب شده و بازار سیاه بوجود آمده‌است. این موضوع سخت موجبات ناراحتی اهالی را فراهم آورده است . عده‌ای هم بفرمانداری مراجعه کردند و تقاضای رسیدگی باین موضوع را نمودند. از طرف فرمانداری تلگرافی باداره قندوشکر استان مخابره نموده و علت عدم ارسال قندوشکر را استفسار کرده است . مردم تقاضای رسیدگی‌باین موضوع را دارند .

استعفای شهردار از تهران آمد

خبر نگار ما در مبارکه گزارش میدهد : چندروز قبل آقای پیرمرادی شهردار مبارکه استعفا کرد و فعلا شهرداری مبارکه بدون سر پرست می باشد .اهالی انتظاردارند اعضای‌انجمن شهر برای تعیین شهردار اقدام لازم معمول دارند .

گزارش خبر نگار ما در مبارکه حاکیست : چندروز قبل آقای مهندس تمجیدی رئیس اداره‌پست و تلگراف اصفهان از تهران‌باز گشت . آقای مهندس تمجیدی اخیرا برای انجام امور اداری به تهران عزیمت کرده بود .

بانوئی درراهروی درمانگاه زائید!

بموجب گزارش خبرنگارما دراصفهان : بعداز ظهر چندروز قبل بانوی حامله‌ای از اهالی اصفهان بنام جمیله قاسمی هنگامیکه برای معاینه‌بدرمانگاه شماره سه بیمه‌های اجتماعی مراجعه کرده بود قبل‌از رسیدن باتاق پزشک در راهروی بیمارستان وضع حمل کرد ! چون امکان خطر میرفت خانم‌عفت مطهری پزشک درمانگاه وآقای دکتر حکیمانه سریعا مشارالیه را تحت‌معالجه قرار دادند و پس‌از رفع خطر او را به بیمارستان شماره دو کارگران منتقل نمودند . آقای ابراهیم کریمی مدیر درمانگاه نیز دراین مورد فعالیت شایان توجهی مبذول داشت .

کار آزمایشی

خبر نگار ما در نجف آباد گزارش میدهد : اخیرا آموزشگاه عالی نساجی شهرستان اصفهان عده‌ای هنر جو برای کار های آموزشی بمدت دو ماه بکارخانه های اصفهان و اطراف اعزام‌داشت این عده در مدت دو ماه آزمایش های لازم را انجام خواهند داد تا باخذ گواهی نامه مربوط نائل آیند . یکنفر ا زهنر جویان‌مزبور هم بکارخانه برق و ریسندگی نجف آباد اعزام شده است .

خراب است

خبر نگار ما در یزد می‌نویسد: را ه‌های اصلی و فرعی حوزه شهرستان یزد فوق العاده خراب است و معلوم نیست بودجه ای که اداره راه یزد در اختیار دارد به چه مصرفی می رسد. رانندگان و مسافرین اظهار میدارند هیچگاه دیده نشده است که کارگری‌در جاده ها مشغول مرمت و اصلاح راه باشد . اهالی یزد بخصوص رانندگان و مسافرین از مقامات مسئول تقاضا دارند به وضع‌راه های یزد توجه بیشتری مبذول‌دارند جریمه محکوم شدند .

عبور آزاد است

بطوری که خوانندگان عزیز اطلاع دارند چندماه‌است که عملیات‌آگوسازی اصفهان آغاز شده است و خیابان‌های اصلی و فرعی این شهرستان غیر از بخش سه لوله کشی گردید . اینك خبرنگار مادر اصفهان‌گزارش میدهد: چند روز قبل هم عملیات آگو سازی در خیابان های سپه و صور اسرافیل، پارس وعباس آباد‌باتمام رسید ووسایل نقلیه میتوانند از خیابان های مزبور عبور نمایند .

هزار وعده خوبان یکی وفا نکند ...

هنوز ازنصب موتور مولد برق در ریز خبری نیست!

خبر نگار ما در ریز می نویسد : با وجود اینکه پیمانکار کارخانه برق و شبکه ریز یکسال است وعده‌و وعید میدهد هنوز از نصب موتور مولدبرق پنجاه کیلو واتی در این بخش وسیع و پر جمعیت خبری نیست . چند روز قبل باز پیمانکار مربوط وعده داددر آینده نزدیکی موتور مولد برق پنجاه کیلو واتی را بریز حمل و نصب نماید تا مردم از تاریکی رهائی یابند. ولی مردم زیاد باین وعده ها خوشبین نیستند و میگویند :

«هزاروعده خوبان یکی وفا نکند» ولی با وجوداین انتظار دارند که شهرداری اقدامات جدی در این‌مورد بعمل آورد .

نان نیست!

خبر نگار ما در مبارکه مینویسد : شهر مبارکه دارای‌چندین مغازه‌نانوائی می باشد ولی با وجود این چنانچه کسی ساعت ده صبح احتیاج به چند قرص نان پیدا کند موفق بخریداری نان نمی شود. اهالی از مقامات مسئول تقاضا دارند ترتیبی داده شود که نانوا های مبارکه همیشه نان پخت نمایند .

هزار راه! شش کیلومتر از جاده اصفهان ـ ریز رانندگان را سرگردان میکند

این‌هزار راهه خطرناك را مرمت‌کنید

خبر نگار ما در ریز مینویسد: اگر مسافری بخواهد از اصفهان بریز بیاید باید یك هزار راه را به پیماید ! از اصفهان که حرکت کرد پس از پیمودن سی و شش کیلو متر راه به گردنه معروف‌به گاوه‌سر خواهد رسید پس از این گردنه یك راه شش کیلومتری وجود دارد که همان هزار راه‌است! زیرا هزار بی راهه دارد و راننده سردر گم می‌شود که‌ازکدام‌یك‌از این راه ها به ریز منتهی می شود. از آن گذشته این هزار راه در زمستان پر از گل و لای و در تابستان پر از گردو خاك میشود. اهالی انتظار دارند که مقامات مسئول برای شن ریزی و تسطیح این جاده شش کیلو متری اقدام کنند ومسافرین و رانندگان رااز ناراحتی و سرگردانی در هزارراه نجات دهند .

جلسه مکالمه وچای در انجمن ایران و آمریکا

خبرنگارما دراصفهان گزارش میدهد . بعدازظهر چندروز قبل آقای دکتر خبیرمدیرکل بهداشت محیط باتفاق‌آقای‌دکترطبیب‌زاده رئیس قسمت «اپیدمیولوژی» با هواپیما باصفهان وارد شد . درفرودگاه اصفهان‌آقایان دکتر ادهم رئیس‌کل بهداری استان اصفهان ، دکترقانع رئیس بهداشت محیط ، دکترمیرعلائی معاون‌بهداری وکارمندان بهداشت اصفهان از آقایان دکتر خبیر و دکتر طبیب‌زاده استقبال کردند . ابتدا آقای دکتر قانع‌خیرمقدم گفت و دسته‌گلی به آقای دکتر خبیر داد . سپس آقای دکتر ضیاءالدین علوی رئیس انجمن عمرانی قریه درچه از توابع اصفهان از آقای دکتر خبیر تقاضا نمود تا از قریه درچه بازدید کند . بعدا آقای مدیرکل بهداشت محیط از مستقبلین تشکر نمود ووعده دادکه نسبت به‌بهبود وضع کارمندان و مامورین مبارزه با مالاریا اقدامات لازم معمول دارد . آنگاه آقای دکتر خبیر وهمراهان درداره بهداشت محیط حضور یافتند . در این اداره از طرف نمایندگان بخش چهار اصفهان دسته گلی اهداء شد . سپس قسمت‌های مختلف موردبازدید قرار گرفت . در هرقسمت آقای دکتر قانع و سایر متصدیان مربوط توضیحات لازم را دادند . پس‌ازپایان بازدید آقای دکتر خبیر و دکتر طبیب‌زاده دریك جلسه مشورتی بهداشت محیط شرکت نمودند . درعکس بالا آقای دکتر قانع هنگام گفتن خیرمقدم به آقای خبیر دیده میشود .

کشف کشت خشخاش

مامورین ژاندارمری شهرضا کشت‌ها را ازبین بردند

خبرنگارما درشهرضا گزارش میدهد : چند روز قبل مامورین‌ژاندارمری شهرضا موفق بکشف دوفقره کشت خشخاش درانتهای دره نخودی واقع درقله‌کوه دنا پنج‌کیلومتری بویراحه جزو شش ناحیه سمیرم شدند . اولی بمساحت‌پانزده هزار متر مربع بود و دیگری بمساحت یکهزار وهشتصد متر مربع بودکه هردو زمین منهدم شد و کشت‌خشخاش را از بین بردند . محمدحسین خسروانی ، حیدر قلی خسروانی و جمشید خسروانی باتهام کشت خشخاش‌دستگیر شدند وباقرارموقت زندانی‌گردیدند. فعلا جریان تحت رسیدگی است .

مرد ناشناسی راننده‌ای‌راباکارد مجروح کرد

آیادراین‌ماجرا پای‌زنی‌درمیان بوده است ؟

بطوری که خبر نگار ما در اصفهان می نویسد : چند شب قبل «کریم» راننده تاکسی شماره ۱۲۲۹۵۹ هنگامی که از خیابان شاه بختی بخش یك اصفهان می گذشت بدستور مردی که بنظر میرسید مسافر باشد ایستاد .مرد نا شناس جلو آمد و بجای اینکه سوار تاکسی شود ناگهان با کارد بلندی به کریم حمله کرد و با ضرباتی چند او اطلاع میدهد و او باین وسیله ازکریم رابشدت مجروح کرد و متواری شد. انتقام می گیرد بهر حال فعلا موضوع هنوز علت اصلی این موضوع معلوم تحت رسیدگی است .

نشده است ولی شایع است که روزی زن مرد ناشناس سوار تاکسی کریم میگرددو کریم ازاو تقاضای‌نامشروعی می نماید . زن هم جریان را بشوهرش

کمك اداره صنایع ومعادن وایجاد کارخانجات جدید

موضوعی بودکه درجلسه سازمان انتشاراتی اصفهان مورد بحث قرارگرفت

خبرنگارما دراصفهان گزارش میدهد : بعداز ظهر چندروز قبل جلسه‌سازمان انتشاراتی استان اصفهان باحضور آقای هدایت‌الله موسوی رئیس کل فرهنك ، آقای قوام فرماندار اصفهان و جمعی از رؤسای سازمانهای‌اداری این شهرستان از طرف اداره صنایع ومعادن درمحل دبیرستان هراتی تشکیل گردید .

دراین جلسه ابتدا آقای مهندس صدری کفیل اداره صنایع و معادن‌ضمن اظهار تشکر از شرکت حضار دراین جلسه ، پیرامون وام های‌صنعتی درهرسال وایجاد کارخانجات پارچه‌بافی و کارخانه سیمان که با دادن وام‌صنعتی وکمك اداره صنایع و معادن بوجود آمده است بیاناتی ایراد داشت. آقای مهندس صدری سپس درمورد استخراج معادن و شرکت‌هائیکه برای‌اینکار تاسیس شده و میزان محصولات آن سخن‌گفت : بعدا آقای مهندس رضوی رئیس دایره آمار اداره صنایع و معادن درمورد آموزشگاه نساجی‌وطرز اداره‌آن و چگونگی مسافرت چندنفری‌که هرسال برای گرفتن آمار صنعتی و معدنی به اطراف اعزام میشوند سخن‌گفت واین مراسم خاتمه‌یافت. درعکس بالا آقای مهندس صدری هنگام سخنرانی درجلسه سازمان‌انتشاراتی استان اصفهان دیده میشود .

تشکیل کمیسیون

نرخ نان دریزد تعیین‌شد

چندنفر ازنانوایان متخلف جریمه شدند

گزارش خبر نگار ما در یزد حاکیست : چند روز قبل کمیسیونی مرکب‌از کفیل شهرداری ، دو نفر از اعضای انجمن شهر ، نمایندگان صنف نانوا و رئیس بازرسی شهرداری شهرستان یزد تشکیل شد . در این کمیسیون برای تعیین نرخ نان مذاکرات لازم به عمل آمد ودر نتیجه نرخ نان برشته‌هر صد درهم دوازده ریال و نرخ نان معمولی هر صد درهم یازده ریال تعیین گردید . ضمنا نظر باینکه قبل از تشکیل کمیسیون مزبورچند نفر از نانوایان از قیمت مقرره نان تخلف کرده‌اند از طرف شهرداری تحت تعقیب قرار گرفتند و طبق رای دادگاه هر کدام از نانوایان متخلف به پرداخت شش هزار ریال جریان محکوم شدند .

بچه کرایه‌ای دیگر چه‌صیغه‌ایست؟

دراصفهان گداها بچه کرایه میکنندو آنهارابگدائی وامیدارند

آیامسئولین فکر کرده‌اندکه این موضوع‌موجب آبروریزی‌است

از کجا معلوم که این بچه کرایه‌ای نیست ؟

خبر نگار ما در اصفهان‌گزارش میدهد : چند سال قبل در بازار چها رسوق اصفهان دکانی بودکه همیشه ده ها بچه شل ، کور ، افلیج و ... در این مغازه‌ایستاده بودند . صاحب دکان این بچه هارا به گداها کرایه میداد و روز بروز هم کار او بهتر می شد و بر درآمدش افزوده می شد . کرایه کردن بچه نیز فوت و فنی داشت مثلاهر بچه ای بیمار تر ، زرد تر و نحیف‌تر وناقص‌تر بودکرایه‌اش بیشتر می شد ! مشتریان این مغازه بقدری زیاد بودند که صاحب مغازه مجبور بود مرتبا بگوید : امرو زبچه نداریم .. امروز بچه تمام شده است ..! و اما اشخاصی که بچه هارا کرایه می کردند گدا های حرفه‌ای بودند و بااین بچه ها ، حس ترحم مردم را تحریك می کردند ، همانطور که ذکر شداین جریان مال چندسال قبل بود و این مغازه‌بطور ناگهانی وبعلت نامعلومی تعطیل‌شد وبالاخره نفهمیدیم که اولیای امور متوجه جریان شدند و مغازه را تعطیل کردند یا صاحب مغازه سرمایه‌ای اندوخت و بدنبال کار بهتری رفت بهر حال این روز ها نیز کرایه کردن بچه در اصفهان مد شده است و گداها چهار پنج بچه قدو نیم قد رادر گوشه و کنار خیابان می نشانند و خودشان نیز باقیافه‌ای محزون دست نیاز بسوی مردم‌دراز می کنند . بکرات دیده شده است که گدا ها برای جلب ترحم‌عابرین کودکان را باقسام مختلف‌شکنجه می دهند و آنهارا مجبور به گریه کردن می نمایند . شایسته است مسئولین‌امور باین موضوع‌رسیدگی کامل نمایند . زیرا همه روزه عده‌ای از مستشرقین خارجی وارد اصفهان می شوند تا ازاین شهر تاریخی بازدید کنند . اینگونه مناظر در ذهن آن ها ، در فکر آنهادر روحیه آنهانقش میبندد و آنوقت ما در نظر آنهاطوردیگری غیر راز آنچه که از ایران وایرانی در ذهن دارند جلوه‌گر میشویم ، حالا این بعهده کیست که دراین مورد اقدام نماید موضوعی که‌اولیای امور به آن جواب خواهند داد .

در این شماره از

اصفهان

یزد

بروجن

همایونشهر

شهرضا

مبارکه

نجف آباد

ریز

خبرچاپ شده است

کشیک پزشکان و داروخانه‌ها

اصفهان ـ چهارشنبه ۲۴ر۵ر۱۳۴۱

آقای دکتر جهانپناه ـ خیابان هاتف ـ تلفن ۴۷۲۹
آقای دکتر رشتچی ـ خیابان زاهدی
آقای دکتر لالی دندانپزشك ـ خیابان شاه عباس ـ تلفن ۵۹۸۹
داروخانه بوعلی ـ خیابان دروازه دولت ـ تلفن ۳۴۳۹
بیمارستان مسعود ـ باغ‌نو ـ تلفن‌های ۳۰۹۹ و ۲۰۵۴
بیمارستان و زایشگاه جهانپناه هرشب آماده پذیرائی ازمراجعین‌است

یزد ـ چهارشنبه ۲۴ر۵ر۱۳۴۱

آقای دکتر حکمت

همایونشهر ـ چهارشنبه ۲۴ر۵ر۱۳۴۱

داروخانه حکمت

واژگون شد

گزارش‌خبرنگارمادر اصفهان‌حاکیست:چند روز قبل اتومبیل جیپ شماره ۶۵۴۱ برانندگی اسداله پهلوانی‌هنگامی که از جاده خوراسگان می‌گذشت واژگون شد . راننده اتومبیل نیز مجروح شد . اتومبیل جیپ حامل گرمك بود و علت واژگون شدن اتومبیل زیادی بار بود .

اظهار قدردانی

جناب آقای دکتر فتح‌الله جوانبخت سرپرست بهداری شوراب‌صغیر از زحمات حضرتعالی در امر معالجه بنده سپاسگذارم وبدینوسیله حذاقت شماراکه بدون‌عکسبرداری مرض اینجانب را تشخیص دادید تبریك عرض میکنم .

آ ـ ۱۳۷۲۶ **اصفهان ـ حسین نوربخش شورابی**

برنامه سینما و تآتر...

سینما ایران ـ آرشین مالالان ـ باشتراك ویکن ـ فیلم فارسی
سینما آسیا ـ فرمان اسیر
سینما پارس ـ چرا بله گفتم ـ کمدی موزیکال ـ تمام رنگی
سینما تاج ـ نرمن درفضا ـ باشتراك نرمن‌ویزدم
سینما حافظ ـ انتقام کنت‌مونت کریستو ـ باشتراك ژان‌ماره
سینما سعدی ـ ورپریده و انتقام تارزان
سینما ساحل ـ ریوبراو ـ تمام رنگی ـ باشتراك جان‌وین
سینما همایون ـ ساحل ممنوع
تئاتر اصفهان ـ تیر مژگان
تئاتر پارس ـ کنیز
تئاتر سپاهان ـ راننده شریف

کنیز

یا

گوشه‌ای اززندگی هارون‌الرشید

خلیفه عباسی

تاریخی ـ مجلل ـ کمدی باشتراك وحیدی

در تآتر پارس

شروع ۸ر۵ ـ۱ـ

کیم

یکی دیگر از محصولات خودرابنام‌بستنی‌زرین بازار عرضه نموده در موقع خرید به مارك کیم‌توجه‌فرمائید

۱ ـ ۳۰

آ ـ ۶۱۷۸

آموزشگاه نور خورشید

تنها موسسه فرهنگی نوبنیاد با تشکیلات بی‌سابقه ومدرن‌ابتدائی ـ متوسطه (خیابان استانداری ـ تلفن ۴۱۵۸) صبح ـ عصر

نیاز مندیها و آگهی های کوچک

بازار خرید و فروش اثاثیه دست دوم

نمایشگاه و فروشگاه ایران کالا اولین موسسه خرید و فروش لوازم منزل در ایران ـ فروش اثاثیه های منزل را بشرح زیر اعلام میدارد. نشانی تهران خیابان شاه چهارراه گلشن نمایشگاه ایران کالا تلفن ۴۵۶۸۹

یخچال

نمایشگاه ایران کالا تلفن ۴۵۶۸۹

یخچال بستنی سازی ونا ۱۸ فوت‌نو ۶۰۰۰ تومان
یخچال صندوقی ۲۲ فوت‌نو ۴۰۰۰ تومان
یخچال فریجیدر ۹ فوت‌نو ۲۲۰۰ تومان
یخچال جنرال الکتریک ۱۲ فوت‌نو ۲۵۰۰ تومان
یخچال فیلکو ۱۰ فوت‌نو ۲۰۰۰ تومان
یخچال جنرال ۹ فوت‌نو ۱۸۰۰ تومان
یخچال اندین ۸ فوت نو ۱۷۰۰ تومان
یخچال زانوسی ۷ فوت‌نو ۱۲۵۰ تومان
وانواع دیگر باندازه های مختلف

جهیزیه عروس خانمها

نمایشگاه ایران کالا تلفن ۴۵۶۸۹

خانواده های محترم چنانچه تصمیم به خرید جهیزیه جهت نو عروسان خود گرفته‌اید قبلا به این نمایشگاه مراجعه فرمائید چون ما بهترین سرویس های اطاق‌خواب و سرویس پذیرائی وسرویس نهارخوری انواع مبل‌های زیبا ومدرن مدل ۶۲ وقالی‌و لوازمات دیگر زندگی رادر اختیار داریم شمامی‌توانید لوازمات‌ضروری خودرا بنصف قیمت ازاین نمایشگاه تهیه فرمائید.

مبلمان منزل

نمایشگاه ایران کالا تلفن ۴۵۶۸۹

سرویس اطاق خواب‌از بهترین فورمیکا برنك های جالب وزیبا مدل ۶۲ـ ۶ پارچه‌از ۱۴۰۰ الی ۱۶۵۰ تومان
بوفت چوب گردو و فورمیکا با دکوراسیون آینه و ویترین بسیار سبك ۸۰۰ تومان انواع مبل های ۷ پارچه از پارچه های پرلون و موهر رنك های مدل ۶۲ بسیار عالی از ۶۵۰ الی ۹۰۰ تومان
انواع میز توالت فورمیکا وچوب گردو ۱۶۰ الی ۲۴۰ تومان
میزهای شیشه جلوی‌مبل ۶۰ × ۱۲۰ از ۶۰ الی ۸۵ تومان
انواع میز وصندلی نهار خوری ۱۲ نفره فورمیکا استیل بسیار عالی ۶۰۰۰ تومان ومقداری میزو صندلی فلزی واشکاف های ۲در وسه در و بوفت‌بقیمت های‌بسیار ارزان‌ومناسب خرید لوازم منزل بقیمت ارزان در ایران کالا
وفروش لوازم منزل بقیمت عادلانه نیز در ایران کالا

بخاری

نمایشگاه ایران کالا تلفن ۴۵۶۸۹

بخاری پرفکشن بزرگ ۱۳۰۰ تومان
بخاری‌های ساخت ایران ۲۵۰ تومان
بخاری شیشه پرفکشن ۱۷۰ تومان

رادیو

نمایشگاه ایران کالا تلفن ۴۵۶۸۹

رادیو های برقی و باطری از ۶۰ الی ۲۰۰ تومان

ماشین دست باف

نمایشگاه ایران کالا تلفن ۴۵۶۸۹

ماشین‌های دست باف از ۱۴۰ الی ۳۰۰ تومان

چرخ خیاطی

نمایشگاه ایران کالا تلفن ۴۵۶۸۹

چرخ خیاطی پائی ۵۰۰ تومان
چرخ‌خیاطی دستی برقی ۴۰۰ تومان

خرید و فروش لوازم‌منزل در ایران کالا بنفع‌شما است. تهران خیابان شاه چهارراه گلشن تلفن ۴۵۶۸۹

لباسشوئی

نمایشگاه ایران کالا تلفن ۴۵۶۸۹

لباس شوئی هایت پوینت ۱۲۰۰ تومان
لباس‌شوئی امریکائی ۸۰۰ تومان

رادیو گرام

نمایشگاه ایران کالا تلفن ۴۵۶۸۹

رادیوگرام‌شاوب‌لورنس ۱۲۰۰ تومان
رادیو گرام فیلیپس ۱۱۰۰ تومان
رادیوگرام زیمنس ۱۵۰۰ تومان
رادیوگرام آگا ۱۰۰۰ تومان

هم‌میهنان شهرستانی عزیزشمانیز می توانید باما مکاتبه نموده و اشیاء مورد نیاز خود را بقیمت دست دوم ازما خریداری نمائید نمایشگاه‌ایران کالاتهران خیابان شاه چهار راه‌گلشن تلفن ۴۵۶۸۹

ضبط صوت

نمایشگاه ایران کالا تلفن ۴۵۶۸۹

ضبط صوت بایرود ۱۲۰۰ تومان
ضبط صوت گراندیك تی‌کا ۸۳۰ ۱۴۰۰ تومان
ضبط صوت گراندیك تی کا ۳۰ ۱۳۰۰ تومان
ضبط صوت اوهر ۴۰۰ تومان
ضبط‌صوت ساجا ۵۰۰ تومان

جاروب برقی

نمایشگاه ایران کالا تلفن ۴۵۶۸۹

جاروب الکترولوکس ۳۵۰ تومان
جاروب هور ۲۹۰ تومان
جاروب زیمنس ۲۵۰ تومان

کولر

نمایشگاه ایران کالا تلفن ۴۵۶۸۹

کولر فوجی گازی ۵ر۱ تن ۱۵۰۰ تومان
کولر فوجی گازی ـ ۱ تن ـ ۱۳۰۰ تومان
کولر وستینگهاوس آبی ۷۰۰ تومان
کولر امریکائی آبی ۴۰۰ تومان

پنکه

نمایشگاه ایران کالا تلفن ۴۵۶۸۹

انواع پنکه از ۱۰۰ الی ۲۵۰ تومان

تلویزیون

نمایشگاه ایران کالا تلفن ۴۵۶۸۹

تلویزیون مبله امود ۲۱ ۲۰۰۰ تومان
تلویزیون‌مبله وستینگهاوس ۲۱ـ ۲۰۰۰ تومان
تلویزیون مبله‌رکورد ۲۱ ۱۶۰۰ تومان
تلویزیون رومیزی تلفونکن ۲۱ـ ۱۸۰۰ تومان
تلویزیون‌رومیزی‌کلمبیا ۲۱ ۱۶۰۰ تومان
تلویزیون رومیزی آندریا ۲۱ ۱۵۰۰ تومان
تلویزیون رومیزی آرسی‌آ ۲۱ ۱۶۵۰ تومان
تلویزیون رومیزی شاوب‌لورنس ۲۱ ۱۶۵۰ تومان
تلویزیون رومیزی آدمیرال ۱۷ـ ۹۰۰ تومان

آپارات سینما

نمایشگاه ایران کالا تلفن ۴۵۶۸۹

آپارات ۱۶ میلیمتری باناطق ۴۰۰۰
آپارات ۸ میلمتری بدون‌ناطق ۱۰۰۰ تومان
ایران کالا اولین موسسه خرید

نمایشگاه ایران کالا همه روزه مقداری لوازم منزل از خانه های ایرانی و خارجی مقیم ایران ـ خریداری می نماید و بمعرض فروش میگذارد حتما شما از ایران کالادیدن نموده و اشیاء مورد لزوم خود را ازاین موسسه خریداری نمائید.

آینه شمعدان

نمایشگاه ایران کالا تلفن ۴۵۶۸۹

آینه شمعدان نقره ۵ شاخه ۶۰۰ تومان
آئینه‌شمعدان نقره ۳ شاخه ۳۰۰ تومان
آئینه‌شمعدان نقره ۴ شاخه ۴۰۰ تومان

قالی

نمایشگاه ایران کالا تلفن ۴۵۶۸۹

قالی کاشان اندازه های مختلف‌از متری ۲۰۰ الی ۲۵۰ تومان
قالی کرمان اندازه های مختلف از متری ۱۱۰ الی ۱۵۰ تومان
قالی تبریز اندازه های مختلف از متری ۱۰۰ الی ۱۲۰ تومان
قالی قم ۵ر۲ × ۵ر۳ متری ۲۰۰ تومان
قالی مشهد ۴×۳ متری ۱۳۰ تومان
قالی خراسان ۴×۳ متری ۹۰ تومان
قالیچه کاشان‌لاکی‌یکجفت ۱۴۰۰ تومان
وانواع قالی های دیگر بابعاد مختلف از شهرستانهای ایران
وانواع قالیچه های کوچك بزرگ و کناره بابعاد مختلف

همه رقم لوازم منزل دست دوم در ایران کالا موجود است و قیمت هابقدری مناسب میباشدکه‌شما هرگز باور نمیفرمائید خیابان شاه‌چهار راه گلشن نمایشگاه ایران‌کالا تلفن ۴۵۶۸۹

اجاق گاز

نمایشگاه ایران کالا تلفن ۴۵۶۸۹

اجاق گاز پرسی ۱۱۰۰ تومان
اجاق گاز زانوس ۹۰۰ تومان

صندوق نسوز

نمایشگاه ایران کالا تلفن ۴۵۶۸۹

صندوق نسوز ۷۰۰ کیلوئی ـ ۱۰۰۰ تومان

لوازم موسیقی

نمایشگاه ایران کالا تلفن ۴۵۶۸۹

پیانو براستد انگلیسی ۶۰۰۰ تومان
آکاردئون مرشی ۸۰ باس ۸۰۰ تومان
آکاردئون موهر ۱۲۰ باس ۱۰۰۰ تومان

معاوضه

فرش کهنه ونو

برای معاوضه فرش های کهنه و مستعمل به‌قالیهای نو با قیمت‌تجارتی بخیابان مهران فرش فروشی‌رئیسیان مراجعه فرمائید تلفن ۳۰۳۰۵۲
۱ـ۳۰ آ ـ ۱۷۹۸

نمایشگاه مبل شیك

نقد و اقساط معامله میکند خیابان شمیران بالای سه‌راه زندان ۷۰۵۴۷
آ ـ ۱۶۳۸ ۱ـ۲۶

پلاسنتوبکس
دارای هورمن معجزآسای پلاسنتا برطرف کننده چین و چروک صورت
سایر محصولات کارخانه مرزآلمان:
۱ـ پلاسنتوبکس ب برای برجسته کردن سینه ها
۲ـ کرم ویتامینه سویلان برای تغذیه وتقویت پوست
۳ـ لوسیون سویلان برای پاک کردن هرنوع توالت
۴ـ صابون سویلان برای شستشوی قبل از توالت

خرید اثاثیه دست دوم

نمایشگاه وفروشگاه‌ایران کالا

اولین موسسه خرید وفروش‌لوازم منزل درایران ، ایران‌کالا ـ یخچال ـ تلویزیون ـ قالی ـ قالیچه ـ رادیوگرام کولر ـ چرخهای خیاطی ـ پنکه ـ بخاری و سایر لوازم منزل شما را بقیمت عادلانه خریداری مینماید ـ پس اگر چنانچه قصد مسافرت یا تصمیم فروش اثاثیه خود دارید لطفا به این نمایشگاه اطلاع فرمائید تا کارشناسان باتجربه مادر اسرع وقت در خدمت حاضر شده و لوازم شما را نقدا خریداری نمایند ـ خیابان شاه چهار راه گلشن

نمایشگاه وفروشگاه‌ایران کالا تلفن ۴۵۶۸۹

فروشگاه خالقی

قالی
یخچال
تلویزیون
ضبط صوت
رادیو گرام
وسایر لوازمات برقی شمارا بقیمت عادلانه خریداریم لطفابفروشگاه خالقی امیرکبیر سه‌راه امین حضور ۵۱۲۷۶ مراجعه فرمائید
۱ـ۲۶ ۱ـ۱۴۴۲

فروشگاه ماه

تلویزیون ـ ضبط‌صوت ـ رادیوگرام وسایر لوازم برقی شما را عادلانه خریداریم سه راه امین حضور شماره ۷۰۷ تلفن ۵۳۵۷۶

فروشگاه محمدحسان

تلویزیون ـ رادیو گرام ـ ضبط صوت ـ یخچال کولر ـ قالی و سایر لوازم

منزل شما را خریداریم خیابان مولوی نرسیده بمیدان گمرك مقابل ایستگاه کرج تلفن ۵۸۱۵۵۸
۱ـ۲۶ آ ـ ۱۹۲۷

یخچال ـ تلویزیون ـ فرش

فروشگاه شاهین تلفن ۳۰۵۳۸۸ درمنازل خریداریم پشت‌شهرداری
۱ـ۲۶ آ ـ ۱۶۷۸

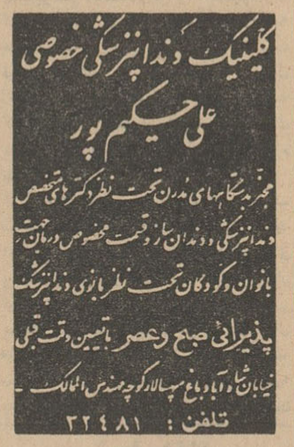
کلینیک دندانپزشکی خصوصی
علی حکیم پور
مجهز بدستگاههای مدرن تحت نظر دکترهای متخصص دندانپزشکی و دندان ساز و قسمت مخصوص درمان جهت بانوان و کودکان تحت نظر بانوی دندانپزشک
پذیرائی صبح وعصر باتعیین وقت قبلی
خیابان شاه آباد باغ سپهسالار کوچه مهندس الممالک ـ
تلفن: ۳۲۴۸۱

کلاس رادیو پاریس

شانزدهمین سال تاسیس

باامتیاز رسمی از وزارت فرهنك نام‌نویسی هفتادمین دوره درس علمی وعملی رادیو (درچهارماه) تا یازدهم شهریور ـ شروع ۱۲ شهریور برای شهرستانها با مکاتبه تدریس میشود خیابان اسلامبول ـ پاساژ میزبان
۱ـ۲ آ ـ ۲۰۴۱

فروش اثاثیه دست اول

اخیرا نمایشگاه مبل ثابت برای رفاه مشتریان محترم چهل سالن مبله شده خود را که از مدرنترین مبلمان تزئین شده باقساط روزی ۵۰ ریال در دسترس مشتریان محترم میگذارد.

لوازم فلزی

کارخانجات صنعتی طلوع

میز تحریر یکطرفه ۲۱۵۰ ریال
میز تحریر یکطرفه ۲۵۰۰ ریال
میز تحریر یکطرفه ۳۵۰۰ ریال
میز تحریر دو طرفه ۵۰۰۰ ریال
صندوق نسوز ۱۸۰ کیلو ۲۵۰۰ ریال
صندوق نسوز ۲۲۰ کیلو ۳۶۰۰ ریال
صندوق نسوز ۳۰۰ کیلو ۴۶۰۰ ریال
قفسه بایگانی ۴۰۰۰ ریال
جای کلاسور ۴۵۰۰ ریال
کمد جا لباسی ۴۵۰۰ ریال
صندلی تاشو ۶ عدد ۱۴۰۰ ریال
صندلی تاشو ۶عدد ۱۶۰۰ ریال
میز ناهار خوری ۱۲۰۰ ریال
میز عسلی ۲۲۰ ریال
تختخواب فلزی ۵۵۰ ریال
تختخواب سفری ۸۵۰ ریال
صندلی‌آهنی تشك‌دار ۶عدد ۱۶۰۰ ریال
صندلی گردان ۱۴۰۰ ریال
نردبان آهنی تاشو متری ۵۰۰ ریال
صندلی راحتی تحریر ۸۰۰ ریال
خیابان خیام چهار راه گلوبندك فروشگاه طلوع تلفن ۵۷۹۳۱

لوازم فلزی ابتکار

میز تحریر یکطرفه ۲۵۰۰ ریال
میز تحریر دوطرفه ۵۰۰۰ ریال
کمد بایگانی ۳۵۰۰ ریال
جاکلاسور چهارکشو ۳۵۰۰ ریال
صندلی گردان تمام فلزی ۳۵۰۰ ریال
قفسه آشپزخانه زیر ورو بافرمیکا ۱۰۰۰۰ ریال (ده هزار ریال) نردبان فلزی تاشو متری ۴۲۰ ریال
سفارشات دراسرع وقت بانازل‌ترین قیمت تحویل میگردد.
شاه‌آباد پاساژ اقبال فروشگاه ابتکار.

شاداب
آبلیموی صدقه صد خالص تلفن ۵۱۰۴۱

سردخانه ـ برای مصرف در مهمانخانه‌ها و بیمارستان ها

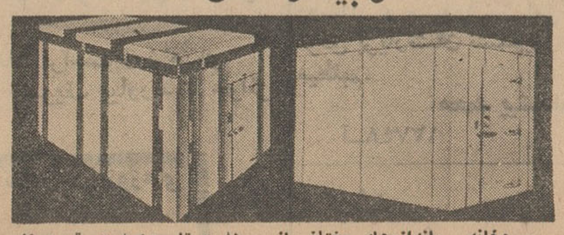

سردخانه ـ باندازه‌های مختلف از ۱۰۰ فوت تا ۴۵۰ فوت بقیمت‌مناسب موجود میباشد باکمپرسورهای ساخت امریکا باتضمین‌کافی باقطعات جداشدنی برای نقل وانتقال سفارش نیز باندازه مختلف پذیرفته میشود برای ملاحظه و خرید و کسب اطلاعات بیشتر به‌آدرس ذیل مراجعه فرمائید استبوخیابان فردوسی شمالی نزدیك میدان فردوسی شماره ۶ تلفن ۳۰۲۹۳۸

برنامه سینماها

سینما آسیا (تلفن ۴۲۹۰۹)

مامور عوضی ـ دوبله بفارسی با شرکت پپینودوفیلیپو ـ اگوتو گنازی شروع ۱۱ صبح ۳ـ۵ـ۷ـ۹ بعدازظهر

سینما ادئون ـ تلفن ۳۸۱۱۸

قمارباز حرفه‌ای ـ سینماسکوپ ـ رنگی ـ دوبله بفارسی باشرکت تونی کورتیس مارتاهایر ـ کاترین گرانت شروع ۳۰ر۱۰ صبح ۳۰ر۲ ـ ۳۰ر۴ ـ ۳۰ر۶ ـ ۳۰ر۸ بعداز ظهر

سینما امپایر ـ تلفن ۴۹۰۸۱

دریای عمیق آبی ـ سینما سکوپ ـ رنگی ـ دوبله بفارسی با شرکت ویویان لی ـ کنت مور شروع سالن ۱۱ صبح ۳ـ ۵ـ ۷ـ ۹ـ بعد از ظهر تراس ۳۰ر۷ ـ ۳۰ر۹ بعد از ظهر

سینما ایران ـ تلفن ۳۶۳۵۴

نردبان ترقی ـ فارسی باشرکت وحدت ـ مهوش شروع ۳۰ر۱۰ صبح ۳۰ر۲ ـ ۳۰ر۴ ـ ۳۰ر۶ ـ ۰ر۸۳ بعداز ظهر

سینما اسکار ـ تلفن ۴۵۷۹۷

ده فرمان ـ رنگی دوبله بفارسی با شرکت یول برینر چارلتون هستون شروع سانسها ۳۰ر۱۰ صبح ۲ ـ ۳۰ر۵ و ۹ بعد از ظهر

سینما ایفل ـ تلفن ۳۷۲۷۷

قمارباز حرفه‌ای ـ سینماسکوپ ـ رنگی ـ دوبله بفارسی باشرکت تونی کورتیس مارتاهایر ـ کاترین گرانت شروع ۱۰ صبح ۲ـ۴ـ۶ـ۸ بعداز ظهر

سینما پلازا ـ تلفن ۴۴۲۵۵

جنایت در خیابان دهم ـ دوبله بفارسی با شرکت جولی‌آدامس شروع ۱۱ صبح ۳۰ر۳ـ۳۰ر۵ ـ ۳۰ر۷ ۳۰ر۹ بعد از ظهر

سینما تخت‌جمشید ـ تلفن ۴۳۵۵۰

زیرپرچم جوانان ـ سینماسکوپ رنگی ـ دوبله‌بفارسی باشرکت پل نیومن ـ جون کالینز شروع ۳۰ر۱۰ صبح ۳ـ۵ـ۷ـ۹ بعداز ظهر

سینما چارلی (تلفن ۶۸۴۶۱)

خارش هفت ساله ـ سینماسکوپ ـ رنگی ـ دوبله‌بفارسی باشرکت‌مریلین مونرو شروع ۳۰ر۱۰ صبح ۳ـ۵ـ۷ـ۹ بعداز ظهر

سینما حافظ ـ تلفن ۳۴۰۷۴

باشیطان دست بده ـ دوبله‌بفارسی با شرکت جمس کاگنی ـ داناوینتر شروع ۳۰ر۱۰ صبح ۳۰ر۲ ـ ۳۰ر۴ ـ ۳۰ر۶ ـ ۳۰ر۸ بعداز ظهر

سینمادرایوین (تلفن ۷۹۱۵۴۳)

مامور عوضی ـ دوبله بفارسی با شرکت پپینودوفیلیپو ـ اگوتو گنازی شروع ۳۰ر۷ ـ ۳۰ر۹ بعدازظهر

سینما دنیا ـ تلفن ۳۳۸۱۲

بازی تقدیر ـ سینماسکوپ ـ رنگی دوبله بفارسی باشرکت جرج‌مونتگمری شروع ۳۰ر۱۰ صبح ۳۰ر۲ ـ ۳۰ر۴ ـ ۳۰ر۶ ـ ۳۰ر۸ بعداز ظهر

سینما دیانا ـ تلفن ۴۲۰۱۰

مومیائی ـ رنگی ـ دوبله بفارسی با شرکت کریستوفرلی ـ پیتر کاشینك شروع سالن ۱۱ صبح ۳ـ ۵ـ ۷ـ ۹ بعد از ظهر تراس ۳۰ر۷ ـ ۳۰ر۹ بعد از ظهر

سینما رادیو سیتی ـ تلفن ۴۳۳۲۰

قمارباز حرفه‌ای ـ سینماسکوپ ـ رنگی ـ دوبله بفارسی باشرکت تونی کورتیس مارتاهایر ـ کاترین گرانت شروع ۱۱ صبح ۳ـ۵ـ۷ ـ۱۵ر۹ بعداز ظهر.

سینما رکس ـ تلفن ۳۴۱۶۹

راهزن جوانمرد ـ سینماسکوپ ـ رنگی ـ دوبله بفارسی با شرکت ویرجینیامایو شروع ۳۰ر۱۰ صبح ۳۰ر۲ـ۳۰ر۴ ـ۳۰ر۶ ـ۳۰ر۸ بعدازظهر

سینما رویال ـ تلفن ۴۹۷۸۵

راهزن جوانمرد ـ سینماسکوپ ـ رنگی ـ دوبله بفارسی با شرکت ویرجینیامایو شروع ۳۰ر۱۰ صبح ۳ـ۵ـ۷ـ۹ بعد از ظهر

سینماسعدی ـ تلفن ۳۶۴۶۸

مومیائی ـ رنگی ـ دوبله بفارسی با شرکت کریستوفرلی ـ پیتر کاشینك شروع ۳۰ر۱۰ صبح ۳۰ر۲ ـ ۳۰ر۴ ـ ۳۰ر۶ ـ ۳۰ر۸ بعد از ظهر

سینما سهیلا (تلفن ۳۶۴۲۴)

مامور عوضی ـ دوبله بفارسی با شرکت پپینودوفیلیپو ـ اگوتو گنازی شروع سالن ۳۰ر۱۰ صبح ۳۰ر۲ ـ ۳۰ر۴ ـ ۳۰ر۶ ـ ۳۰ر۸ بعداز ظهر تراس ۳۰ر۷ ـ ۳۰ر۹ بعدازظهر

سینماکریستال ـ تلفن ۳۷۶۷۵

باشیطان دست بده ـ دوبله‌بفارسی با شرکت جمس کاگنی ـ گلینس‌جونز شروع سالن ۳۰ر۱۰ صبح ۳۰ر۲ ـ ۳۰ر۴ ـ ۳۰ر۶ بعداز ظهر تراس ۳۰ر۷ ۳۰ر۹ بعداز ظهر

سینما متروپل ـ تلفن ۳۹۴۱۰

دلیران ـ سینماسکوپ ـ رنگی ـ دوبله بفارسی باشرکت والتربرنان ـ رابرت راین ـ ویرجینیامایو ـ شروع ۳۰ر۱۰ صبح ۳۰ر۲ ـ ۳۰ر۴ ـ ۳۰ر۶ ۳۰ر۸ بعداز ظهر

سینما مولن‌روژ ـ تلفن ۷۲۹۲۹

باشیطان دست‌بده ـ دوبله‌بفارسی با شرکت جمس کاگنی ـ داناوینتر شروع ۱۱ صبح ۳ـ۵ـ۷ـ۹ بعدازظهر

سینما مهتاب تلفن ۴۷۷۷۷

باشیطان دست‌بده ـ دوبله‌بفارسی با شرکت جمس کاگنی ـ گلینس‌جونز شروع ۱۱ صبح ۳ـ۵ـ۷ـ۹ بعداز ظهر

سینما میامی ـ تلفن ۷۴۳۲۹

نردبان ترقی ـ فارسی باشرکت وحدت ـ مهوش شروع ۳۰ر۱۰ صبح ۳ـ۵ـ۷ـ۹ بعداز ظهر

سینما نیاگارا ـ تلفن ۶۵۳۰۷

سالن ـ راهزن‌جوانمرد ـ سینماسکوپ ـ رنگی ـ دوبله بفارسی با شرکت ویرجینیامایو شروع ۳۰ر۱۰ صبح ۳ـ۵ـ۷ـ۹ بعد از ظهر
تراس ـ سرگذشت جرج رافت ـ شروع ۳۰ر۷ـ۳۰ر۹ بعداز ظهر

سینما مونت‌کارلو ـ تلفن ۷۹۷۴۱

غرامت ـ رنگی ـ دوبله بفارسی با شرکت کاترین گرانت شروع ۳۰ر۱۰ صبح ۳۰ر۲ ـ ۳۰ر۴ ـ ۳۰ر۶ ـ ۳۰ر۸ بعد از ظهر

سینما همای تلفن ۳۰۲۱۶۹

راهزن جوانمرد ـ سینماسکوپ ـ رنگی ـ دوبله بفارسی با شرکت ویرجینیامایو شروع ۳۰ر۱۰ صبح ۳۰ر۲ـ۳۰ر۴ـ ۳۰ر۶ ـ۳۰ر۸ بعدازظهر

سینمافری ـ تلفن ۲۷۸۹۳

ال‌سید ـ سینماسکوپ ـ رنگی ـ دوبله بفارسی با شرکت چارلتون هستون ـ سوفیالورن . شروع ۳۰ر۲ ـ ۳۰ر۷ بعدازظهر

سینما آریا ـ تلفن ۳۹۸۸۴

سافو ـ رنگی ـ دوبله بفارسی با شرکت تینالوئیز شروع در سالن ۳۰ر۹ ـ ۳۰ر۱۱ صبح ۳۰ر۱ ـ ۳۰ر۳ـ ۳۰ر۵ بعد از ظهر تراس ۳۰ر۷ ـ ۳۰ر۹ بعد از ظهر

سینما المپیا ـ تلفن ۶۵۷۹۸

برای چه میمیرند ـ دوبله‌بفارسی با شرکت سرگئی باندارچوك شروع ۳۰ر۲ـ۳۰ر۴ـ ۳۰ر۶ـ۳۰ر۸ بعدازظهر

سینما برلیان تلفن ۳۳۵۳۵

ده فرمان ـ رنگی دوبله بفارسی با شرکت یول برینر چارلتون هستون شروع ۱۰ صبح ۳۰ر۱ ـ ۵ ـ ۳۰ر۸ بعد از ظهر

سینماتهران ـ تلفن ۳۸۵۱۶۵

مومیائی ـ رنگی ـ دوبله بفارسی با شرکت کریستوفرلی ـ پیتر کاشینك شروع سالن ۳۰ر۱۰ صبح ۳۰ر۲ ـ ۳۰ر۴ ـ ۳۰ر۶ ـ ۳۰ر۸ بعد از ظهر تراس ۳۰ر۷ ـ ۳۰ر۹ بعد از ظهر

سینما پارك ـ تلفن ۳۵۰۴۷

شمشیر حضرت سلیمان ـ دوبله بفارسی‌باشرکت چینرا ـ هلن شروع سانسها ۳۰ر۱۰ صبح ـ ۳۰ر۲ـ۳۰ر۴ ۳۰ر۶ ـ ۳۰ر۸ بعدازظهر

سینما سیلوانا تلفن ۳۳۷۷۷

چشم براه ـ فارسی باشرکت ـ ایرن ـ مهدوی ـ تهمینه شروع ۳ـ۵ـ۷ـ۹ بعد از ظهر

سینما پرسپولیس تلفن ۵۸۱۰۸۳

برای چه میمیرند ـ دوبله‌بفارسی با شرکت سرگئی باندارچوك شروع ۱۰ـ۱۲ صبح ۲ـ۴ـ۶ـ۸ بعداز ظهر

سینما پردیس

سیل وحشت ـ دوبله بفارسی با شرکت هواردکیل ـ شروع ۳۰ر۱۰ صبح ۳۰ر۲ ـ ۳۰ر۴ ـ ۳۰ر۶ ـ ۳۰ر۸ بعداز ظهر

سینما رامسر تلفن ۵۲۰۶۰

دژخیم ـ دوبله بفارسی باشرکت ربرت تیلور ـ تینالوئیز ـ شروع ۱۱ صبح ۱ ـ ۳ ـ ۵ ـ ۷ ـ ۹ بعداز ظهر

سینما رزیتا ـ تلفن ۸۲۰۱۳۸

قهوه‌خانه ماه اوت ـ رنگی با شرکت مارلون‌براندو شروع ۳ـ۵ـ۷ـ۹ بعد از ظهر

سینما زهره تلفن ۳۰۴۸۰۸

ده فرمان ـ رنگی دوبله بفارسی با شرکت یول برینر چارلتون هستون شروع ۱۰ صبح ۳۰ر۱ ـ ۵ ـ ۳۰ر۸ بعد از ظهر

سینما نیوز ـ تلفن ۳۰۳۹۰۸

وقتیکه خون میجوشد ـ سینماسکوپ رنگی ـ دوبله بفارسی باشرکت‌فرانك سیناترا شروع ۳۰ر۱۰ صبح ۳۰ر۲ـ ۳۰ر۴ ـ ۳۰ر۶ ـ ۳۰ر۸ بعداز ظهر

سینما فردوسی تلفن ۳۵۷۸۴

اورسوس ـ سینماسکوپ ـ رنگی ـ دوبله بفارسی باشرکت ادفیوری ـ شروع ۳۰ر۹ ـ ۳۰ر۱۱ صبح ـ ۳۰ر۲ ۳۰ر۴ ـ ۳۰ر۶ ـ ۳۰ر۸ بعداز ظهر

سینما فلور ـ تلفن ۲۸۰۹۶

دژخیم ـ دوبله بفارسی باشرکت ربرت تیلور ـ تینالوئیز ـ شروع ۳۰ر۲ ـ ۳۰ر۴ ـ ۳۰ر۶ ـ ۳۰ر۸ بعداز ظهر

سینما مشعل ـ تلفن ۳۳۸۲۶

سه تفنگدار ـ رنگی ـ دوبله‌بفارسی باشرکت جین کلی ـ وان هفلین شروع ۳۰ر۱۰ صبح ـ۲ـ۴ـ۶ـ۸ بعد ازظهر.

سینما مراد ـ تلفن ۷۳۳۸۲

دزد بغداد ـ سینماسکوپ ـ رنگی ـ دوبله بفارسی با شرکت استیوریوز ـ شروع ۱۰ صبح ۳۰ر۲ ـ ۳۰ر۴ ـ ۳۰ر۶ ۳۰ر۸ بعداز ظهر

سینما کارون تلفن ۴۰۰۶۵

اژدهای سرخ ـ رنگی ـ دوبله‌به فارسی با شرکت کریستوفرلی شروع ۳۰ر۱۰ صبح ـ۳۰ر۲ـ۳۰ر۴ـ۳۰ر۶ ـ ۳۰ر۸ بعد از ظهر

سینما جهان

مردان خشن ـ دوبله بفارسی با شرکت گریگوری‌پك ـ ریچاردویدمارك شروع ۳۰ر۱۰ صبح ـ ۳۰ر۲ ـ ۳۰ر۴ ۳۰ر۶ ـ ۳۰ر۸ بعداز ظهر

سینما ژاله ـ تلفن ۳۰۴۱۲۰

دزد بغداد ـ سینماسکوپ ـ رنگی ـ دوبله بفارسی با شرکت استیوریوز ـ شروع ۳ـ۵ـ۷ـ۹ بعداز ظهر

سینما خورشید تلفن ۳۳۵۷۸

برای چه میمیرند ـ دوبله‌بفارسی با شرکت سرگئی باندارچوك شروع ۳۰ر۱۰ صبح ۳۰ر۲ـ۳۰ر۴ـ ۳۰ر۶ ۳۰ر۸ بعد از ظهر

تئاترها

تئاتر نصر تلفن ۳۷۳۵۱

قهوه‌خانه ماه‌اوت ـ باشرکت وحدت شروع ۳۰ر۸ بعدازظهر

تئاتردهقان تلفن ۳۰۲۲۹۹

پرواز دخترها ـ باشرکت مورین ـ مینو ـ الیزابت شروع ۳۰ر۸ بعدازظهر

آخرین تغییرات برنامه سینماها را در صفحه ماقبل آخر ملاحظه فرمائید

از: هفتگی کاندید (چاپ پاریس)

بازیهای خطرناك کندی

امریکا معتقداست پایگاههای موشکی خارج ازسرزمین امریکا اهمیت خودرا روزبروز از دست میدهد

هنگامی که هیجدهمین سئوال خبر نگاران مطرح شد کندی ناگهان بشدت خشمگین گردید.

این صحنه چندروز پیش درواشنگتن در طالاری که پرزیدنت کندی هرچند یك بار خبر نگاران سیاسی رابحضور می پذیرد روی داد. یکی ازخبرنگاران پرسیده بود:

«آقای رئیس‌جمهوری، عده‌زیادی ازاروپائیان از امکان ایجاد تغییرات کلی در استراتژی آمریکا سخن می‌گویند و حتی گفته میشود که ممکن است آمریکا خود را از قید تعهدات اتمی نسبت باروپا آزاد کند. ممکن است نظر خود را در این باره بیان کنید؟»

کندی با خشونت جواب داد:

«این شایعات بکلی‌بی اساس ودروغ است و اگر آنهائی که این شایعات را در اروپا رواج میدهند زحمت تحقیق بخود میدادند بزودی متوجه میشدند که‌هیچگونه پایه‌و اساسی‌ندارد. میتوانم بشما اطمینان دهم که این داستان ها عاری از حقیقت است. من منشاء این شایعات و هدف کسانی را که بانتشار آن مبادرت می کنند خوب میدانم.»

برای تمام آنهائی که به سخنان‌رئیس جمهوری آمریکا گوش میکردندمفهوم آخرین جمله کاملا روشن بود.

دوگل و کندی

از مدتی پیش مسئله‌تغییر استراتژی آمریکا فکر دیپلمات ها را در بن، لندن و پاریس بخود مشغول داشته است تفسیر هائی که در باره استعفای نور ستاد و گاوین در مطبوعات این کشور ها انتشار یافت ترس و نگرانی اروپای غربی را کاملا نمودار ساخت.

در حقیقت استعفای گاوین و تا اندازه‌ای کناره گیری ژنرال نورستاد از فرماندهی کل نیرو های اتلانتیك بمنزله تغییرات و تحولات «جنگ کوچکی» است که‌میان دوگل و کندی در گرفته است.

حال این سئوال پیش می آید که واقعا در باره این شایعات چگونه باید فکر کرد؟ و علت این نگرانی ها چیست؟ موضوعی که کندی ازگفتن آن خود داری کرد این است که اگر این شایعات اساسی هم نداشته باشدبی علت هم نیست. زیرا بطور حتم اگر در استراتژی جهانی تغییراتی بوجود نیامده بود این شایعات سرو صدای زیاد بلند نمی کرد. اکنون این‌مسئله تا حدی مسلم شده‌است که آمریکادیگر برای دفاع از خاك خود باروپانیازمند نیست و احتیاج‌آن‌بپایگاه های‌موشکی خارج روز بروز کمتر میشود. زیرا آمریکا با داشتن موشك‌های پولاریس که‌از زیر دریائی های اتمی پرتاب می شودوموشك‌های‌قاره‌پیمای «مینوت‌من» که اکنون در «آشیانه های‌بتونی»در خاك آمریکا ذخیره شده است بزودی قسمت عمده قدرت اتمی انتقامی خود را در خاك آن کشور متمرکز خواهد کرد.

دیپلماسی‌های کندی

این تحولات در استراتژی آمریکا از مدت ها قبل پیش بینی میشد. بدیهی‌است که این تحولات مانع از آن نخواهد شد که آمریکا رشته های اقتصادی و نظامی خود را با اروپا حفظ کند. اما علت ترس و نگرانی شدیدی که‌در اروپابوجود آمده روش سیاسی مخصوصی است که پرزیدنت کندی‌در پیش گرفته است. کندی بلافاصله پس از آنکه بعنوان رئیس جمهوری‌زمام امور ایالات متحده رادر دست گرفت مسئله لزوم آغازمذاکرات میان شوروی و آمریکا رابمیان‌کشید البته تا آنوقت این گونه مذاکرات بطور متناوب بین واشنگتن و مسکو ادامه داشت و اغلب‌براثر بروزبحرانی قطع میشد ولی این مذاکرات دوطرف اکنون با تماس هائی که بین کندی ودو برونین سفیر کبیر شوروی در واشنگتن و خروشچف وتامپسون ازیك طرف‌و راسك وگرو میگو از طرف دیگر بعمل می آید جنبه دائمی پیدا کرده است کندی معتقد است که‌سلف وی نمیدانست چگونه با روسها به مذاکره بپردازد زیرا زمانی بی جهت روش فوق‌العاده سخت وخشنی در پیش میگرفت و گاهی بطور خطرناك ضعف و سستی از خود نشان میداد ولی‌کندی مطمئن است که با داشتن تماس دائم با روسها بتواند روسها را سرانجام وادار کند که با غرب کنار بیایند.

معذلك گفتگو های دولت‌دموکرات و شوروی در یك محیط نا مساعد و مشکلی آغاز شد. دیدار و مذاکرات خروشچف و کندی در وین کاملا با شکست رو برو نشد بلکه بر اثر روش آشتی نا پذیری که خروشچف در این مذاکرات در پیش گرفت کندی بیش از پیش به لزوم ادامه گفتگوباشوروی هاپی برد. پس از کنفرانس وین‌عملا تا حالا دنباله مذاکرات دو کشور قطع نشده است با آنکه تا کنون نتیجه‌ای از این گفتگو ها بدست نیامده است در این مدت نه تنها نظریات روسها بامریکائیها نزدیك نشده بلکه کندی‌با تهدید های تازه خروشچف رو بروشده است. اکنون چنین بنظر میرسد که خروشچف بار دیگر تصمیم گرفته است با آلمان شرقی پیمان صلح جداگانه‌ای امضاء کند.

معذلك مذاکرات میان مسکو و واشنگتن ادامه دارد. دین راسك‌وزیر امور خارجه آمریکااخیرا اعلام‌داشت: «قطع شدن‌تماس‌میان‌دو ملت‌نیرومندی مانندآمریکاو شوروی‌بسیار خطرناکی است.»

سرمقالات امروز جراید مهم جهان

تمام جراید جهان سرمقالات اساسی خودرابه پرواز موفقیت آمیز سرگرد نیکلایف وسرهنك پوپوویچ اختصاص داده‌اند.

نیویورك تایمز دراین زمینه مینویسد:

پرتاب پی درپی وستوك سوم. وچهارم هوشداری بودبه مقامات دولتی، سازمان ملی‌هوانوردی و ملت آمریکا. دیگر جای تردید نیست که شورویها مصمم‌اند قبل ازهرکشوری به کره‌ماه انسانی بفرستند و باید اذعان کرد که‌دراین راه توفیق زیادی بدست آورده‌اند.

روزنامه نیویورك تایمز آنگاه میافزاید نباید این حقیقت راپنهان داشت که دولت کندی ازبدوشروع بکار تلاش‌زیادی‌درزمینه‌مسائل فضائی متحمل گردید و حتی علی‌رغم نظر بسیاری ازنمایندگان کنگره آمریکا بربودجه فضائی افزود. روزنامه نیویورك تایمز میافزایدتنها اختصاص دادن بودجه هنگفت کافی نیست باید نقص رادر تشکیلات وهدایت دانشمندان دانست درآمریکا برخلاف شوروی انرژیها بمقدار زیاد تباه میشود. روزنامه نیویورك هرالد تریبون نیز سرمقاله‌اساسی خودرابه بحث پیرامون سفینه‌های وستوك سوم و چهارم اختصاص داده و مینویسد بقول یکی ازرهبران اداره ملی هوانوردی آمریکا تنهایك معجزه ممکن است سبب شود انسان آمریکائی ز قبل از انسان شوروی به کره‌ماه فرودآید.

این روزنامه خاطرنشان میسازد آنچه که برای ما حائز اهمیت است مقابله باتبلیغات شورویها دراین زمینه است ـ شورویها قبل‌از آنکه درپی تسخیر کره ماه و یاگشودن راه فضا باشند در فکر این هستند که چگونه بجهانیان نشان دهند سیستم سرمایه‌داری ضعیف تراز سیستم کمونیستی است هنگامیکه نیکلایف از فراز آمریکا گذشت طی پیامی ازدولت آمریکا تقاضانمود تا زمانی که در فضا است دانشمندان آمریکائی از آزمایش بمب‌های اتمی در فضا خودداری کنند در حالیکه چه کسی است که نداند دولت آمریکا تا ۱۵سپتامبر آینده مبادرت به آزمایشهای اتمی نخواهد کرد.

روزنامه تایمز انگلستان ضمن تفسیر پیروزی پوپوویچ ونیکلایف مینویسد: در عصرما مسابقه فضائی وضع‌وحشتناکی بخود گرفته است در حالیکه میلیونها تن از مردم جهان آرزومند هستند بشر به اسرار کره ماه دست یابد و دولتها بودجه‌های سنگینی به‌مسابقه فضائی اختصاص داده‌اند فریاد گرسنگی درهمه جابگوش میخورد

روزنامه تایمز سپس نتیجه گیری کرده‌است کندی وخروشچف دربرابر ملت خود هرگز نمیتوانند بگویند ما مسابقه فضائی را رها میسازیم تا فعلامردم روی کره زمین را از گرسنگی نجات دهیم.

روزنامه تایمز درخاتمه ضمن تحسین پیشرفت شوروی درزمینه فضائی اظهار امیدواری کرده است که فضانوردان شوروی سالم‌بزمین باز گردند.

روزنامه لوموند سرمقاله اساسی خودرابه پیروزی نیکلایف‌و پوپوویچ اختصاص داده‌است و مینویسد باید گفت شورویها کاری عجیب وخارق العاده انجام دادند.

روزنامه فیگارو درهمین زمینه مینویسد بشر عصر جدیدی را دربرابر خود گشود عصردسترسی به ستارگان.

از: اکونومیست (چاپ لندن)

ترجمه: محمود روان پی

بن‌بلاو آزمایش یکماهه او

مقالات سیاسی

ـشورای انقلاب جلسه خودرا جهت بررسی‌نسبت بوضع دفتر سیاسی ده ۹سپتامبر تشکیل‌خواهد داد.

آیا انتخابات برای انتخاب اعضاء اصلی دائمی خواهدبود؟ و آیا وجود آن‌بی نتیجه تر از شورای قدیمی نخواهد بود، شورائی که‌خیال داشت مانند پارلمانی عمل نماید و آیا اعضاء انتخاب شده دنباله روی چندنفر نخواهند شد؟

ـشایدولی به‌بن‌بلا مدت یکماه وقت داده شده که دخالتهای خودرا توجیه نماید و نسبت باعمال او در پایان این مدت مردم قضاوت خواهند کرد و بن بلا ثابت خواهد نمودکه نظارت و دخالتهای او مورد داشته یا خیر.

بن‌بلا چه‌خواهدکرد؟

دراولین مرحله کوشش خواهدنمود که‌اولین نفر در انتخابات وبالاخره نخست‌وزیر الجزایر گردد. انتخابات برای دوم سپتامبر انجام خواهد شد ودفتر سیاسی که با اکثریت ۵بر ۲ برله‌بن‌بلا میباشد لیستهای نامزدها را تصویب خواهد نمود (مانند تنهاحزب الجزایر) وبدین ترتیب بن بلاتوسط اعضاء مامور تشکیل دولت‌خواهدشد.

بنظر میرسد که موفقیت او قطعی است اینطورنیست؟

نه! مسلما اودرراه خود بامشکلات زیادی روبرو خواهدشد مسائل‌دیگری هم موجوداست که میبایستی به آنها توجه شود و بالنتیجه بایستی گفت که بن‌بلا با یورش خود بوسیله طرفدارانش تعهدات زیادی برای‌خود ایجاد نموده مثلا چندفقره از مشکلات وجود یك‌جمهوری‌منهدم‌شده که‌خراب کاری فئودالیته در آن ادامه خواهد داشت، فرار پانصد هزار نفراروپائیانی که بوسیله ارتش سری تهدید می گردند و معلمین مدارس نود درصد ازپزشکان ـمستخدمین فرانسوی که مجموعا دندانه چرخهای گردش کشور راتشکیل میدهند وجزو اروپائیان فراری میباشند، فرار سرمایه از کشور، از بین رفتن تجارت، ازبین رفتن درحدود سی‌درصداز خرمن‌زراعت، کاهش درآمد ملی نسبت بدوسال‌اخیر وبالاخره بزرگترین مشکل برای‌دفتر سیاسی ایجاد نظارت و دخالت درامور کشور بوسیله فرماندهان نظامی‌خواهد بود.

آیابن‌بلا امیدی بانجام برنامه خود دارد؟

حامیان‌با قدرتی در اطراف اوهستند مردم الجزایر هم معمولا دراثر انزجار و ناراحتی که از هرج و مرج برای آنها ایجاد میگردد از رهبر منزهی‌دنباله روی‌خواهندنمود.

فرانسه نیز میتواند در تحقق یاعدم آن بوسیله امور مالی وپول موثر باشد ولی تصمیم آنان نیز تاانجام انتخابات و همچنین تحت کنترل‌در آوردن ارتش‌معلق‌مانده است

ارتش چه خواهد کرد؟

نیروی داخلی در اثر زدوخورد های متمادی لطماتی دیده و ضمنا بنظر میرسد که آماده‌است‌تبدیل‌به یك ارتش ملی تحت نظر دولت غیرنظامی قرار گیرد ولی ارتش خارجی (نیروهای تونس) در صدد تهیه یك دیکتاتور نظامی میباشد که دیکتاتور آن‌نیزسرهنك‌بومدین خواهد بود.

آیابن‌بلا باایجاد یك دیکتاتوری نظامی موافق است؟

اگر قادر باشد نه! ولی قشری از قبیل بومدین ودونفر افسرانیکه بن‌خده آنها را از کار برکنار کرده مانع از اجرای کامل‌نظرات اومیباشند واو سعی میکند که خود را خلاص کند ولی بهرترتیب‌او نتوانست برای انتصاب مجددآنها موافقت دولت بن‌خده را کسب نماید وبااینکه دراین مورد تعهد نموده بودوپیروزمندانه واردالجزایر گردید مع‌الوصف سرهنك‌بومدین را در پشت سر خودجا گذاشته بود

چه شد که بن‌بلا توانست دفتر سیاسی را باخود موافق نماید؟

چون انتخاب اعضاء دفترسیاسی تقریبا بطور ناسالم انجام گرفت بانگاهی بخصوصیات اعضاء دفتر سیاسی متوجه میشویم که چهار نفر آنها بابن‌بلا دریك زندان بوده‌اند و حتی مدت زندانی یك سرهنك ازبن‌بلا طولانی تر بوده ویکی از اعضاء نیز عضو دولت بن‌خده بوده و بهمین جهت یك ارتباط معنوی که ابتدا و انتهای آن بن‌بلا میباشد بین اکثراعضاء دفتر سیاسی برقرار است.

بچه‌دلیل بلقاسم کریم داخل دراین جرگه نمیباشد؟

بلقاسم کریم مانند یك سرباز سیاستمدار و صلح‌طلب همان کار هائی را انجام میداد که بن‌بلا نیز باآن موافق بود ولی از یك سال پیش اولین تصادف بین او وافسران ستاد ارتش بجهت عدم اجرای دستورات او که امور مربوط به جنك را برعهده داشت شروع گردید واز آن تاریخ اوپرچمداری برعلیه سرهنگهای ارتش گردید.

ژنرال دوگل فریاد میزند:

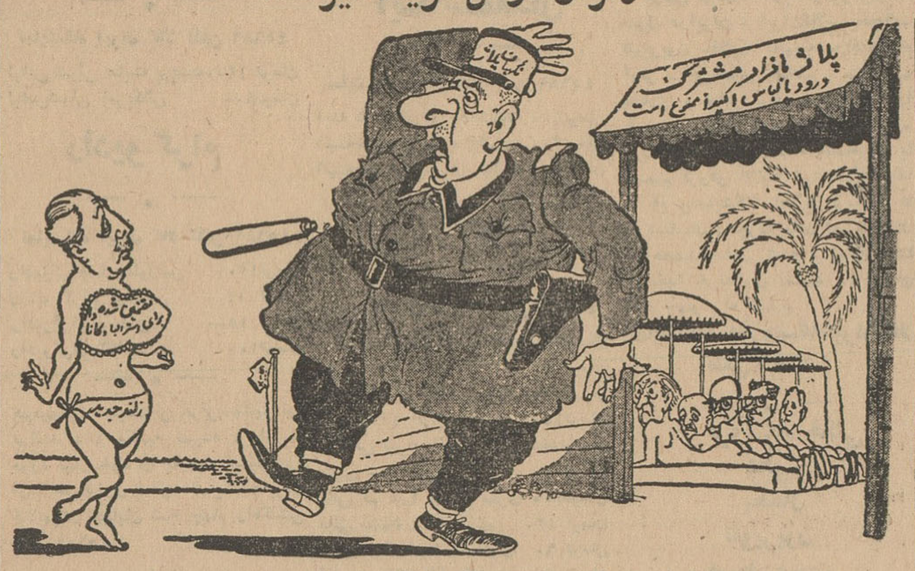

چه افتضاحی! بازهم یك جهانگرد انگلیسی! آنهم‌بامایوی بیکینی!

درترکیه راه بازگشت وجود ندارد

بقیه از صفحه ۵

رهبر حزب دهقانان ترکیه نیز در همان اوان اظهار داشت که چهار حزب ترکیه که در پارلمان این کشورنماینده دارند در مورد نحوه روش خود نسبت به پیمانهای خارجی نظر واحدی دارند این سیاستمدار ترك اظهار داشت که ما درسیاست خارجی خود هیچ‌تغییری نخواهیم‌داد و مایلیم که دوستان‌مااین مسئله را بوضوح درك نمایند.

فرماندهی عالی ارتش ترکیه نیز در هر موقعیتی که بدست آمده‌وفاداری خودرا نسبت به پیمان آتلانتیك ابراز داشته است.

سرهنك آیدمیرطلعت نیزکه زمانی اورا در شمار مخالفان حکومت ترکیه بحسا ب‌می آوردند بخبرنگار لوموند گفت: «مااز نظر سیاست خارجی کوچکترین اختلافی نداریم و تنهاهدف ما اینست که با ترمیم وضع اقتصادی کشور خود موقعیت‌داخلی مستحکمی بوجود آوریم.

ترکیه باید حکومتی داشته باشدکه بتواند اعتماد همه کشور های جهان را بخود جلب کند.» طلعت آیدمیر افزود: ما نمی توانیم از عضویت در پیمان آتلانتیك دست بکشیم چون رشته ها ی حیاتی بسیاری ما را بدین پیما ن‌پیوندمی‌دهد.

کشورهای عضو پیمان آتلانتیك برای کمك‌بوضع اقتصادی‌ترکیه تصمیم‌دارند کنسرسیومی تشکیل دهند. روزنامه های ترکیه در این مورد کمی ازحقیقت فراتر رفتند و نوشتند که پیمان آتلانتیك سیصد میلیون دلار بترکیه کمك کرده است. انجام این کمك بسیار محتمل است. ولی هنوزانجام نشده است.

ترکیه بدون تردید برای برطرف ساختن مشکلات اقتصادی خود بکمك احتیاج دارد. زیرا مشکلات‌اقتصادی بسیار مهمی در سر راه اینکشورقرار گرفته است. ارثیه رژیم مندرس بسیار دردناك است. ترکیه در سال های ۱۹۶۳ تا ۱۹۶۷ باید هشتصد میلیون دلار قرضهای خارجی خودرا بپردازد یکی از بزرگترین مشکلات ترکیه تامین زندگی هشتاد در صداز مردم این کشور می‌باشد که بر روی زمین های نامناسب بکشت و زرع مشغول هستند یکی از اقتصاد دانهای مشهور ترکیه چندی پیش‌اظهارداشت: ما بسیا رمایل هستیم که دوستانمان دریابند تنها کشور های افریقائی محتاج بکمك نیستند بلکه دوستان نزدیکتری هم هستندکه‌شاید احتیاج بیشتری هم بکمك دارند.

ترکیه‌بسیارمایلست‌که بتواندرابطه نزدیکی‌بابازارمشترك‌برقرار سازد ودر صورت امکان‌بدان‌بپیوندد. ترکیه در این‌راه خواهان آنست‌که‌بعدازمدتی از حقوق‌متساوی با سایراعضاء بازار مشترك‌برخوردارشود وبتواند با آنها رقابت‌کند.

مشکل‌دیگرترکیه‌بیکاریست که رفع آن بدین زودی‌ها و آسانی‌هاامکان پذیر نیست. ولی همکاری اقتصادی نزدیکتر با اروپا بدون شك از تعداد بیکاران اینکشور خواهد کاست.

ازنظرسیاست‌خارجی‌ترکیه تنها کشورمسلمانیست‌که بااسرائیل‌روابط دوستانه و نزدیك دارد ودرعین حال روابط خودرا با کشور ها ی‌عربی نیزقطع نکرده‌است. اکنون‌مذاکرات‌میان بازارمشترك و ترکیه آغاز شده‌است واحتمال بسیار میرود که این مذاکرات برای ترکیه تمربخش باشد.

حکومت ترکیه برای سوارشدن بر مشکلات خود علاوه بر نشان دادن وفاداری نسبت بغرب‌باید نشان‌دهد که قابلیت آنرا دارد که کمکهای‌غرب را د رراه بهبود بخشیدن بوضع‌داخلی خود مورد استفاده قرار دهد.

خداحافظی

اینجانب عازم‌مسافرت‌چند روزه در بلوچستان هستم از دوستان و سروران گرامی که موفق بزیارتشان نشدم‌پوزش میطلبم.

محمد پیشداد

آ ـ ۱۳۷۴۸

تلمبه شناور
برسفورد
خیابان سعدی تلفن: ۲۵۸۱۵

این پارچه‌ها...
درگرما شما را خنك و در سرما گرمتان نگهمیدارد

وقتیکه لباسهای تهیه شده از پارچه‌های نی چی بو «NICHIBO» را بپوشید احساس میکنید که در یك وسیله درجه یك راحت ودارای تهویه مطبوع‌مسافرت مینمائید.

پارچه های پشمی و نخ پشم نی چی بو «NICHIBO» سبك وزیبا تهیه شده و هرگزچروك‌نمیشود همچنین ازپارچه‌های اعجازآمیزوزیبای جوبیلان JUBILAN نیزمیتوانید لباسهای شیکی تهیه‌فرمائید که بخصوص برای آب وهوای خاورمیانه بسیارمناسب میباشد.

انواع گوناگون این پارچه‌ها عبارتند از: پارچه های فانتزی ـ انواع فاستونی ـ سرژ ـ تروپیکال ـ کاباردین ـ پورال ـ شارك اسکین ـ فاستونی‌های JUBILAN کینگهام میلتون (JUBILAN ماده جدیدیست که بوسیله کارخانجات NICHIBO تهیه وتکمیل گردیده‌است.)

Nichibo Woolens & Worsteds

نی چی بو ازبزرگترین تهیه کنندگان منسوجات و قماش‌های ژاپن

Nichibo

برای کسب اطلاعات بیشتربه تجارتخانه های معتبرژاپنی مراجعه فرمائید.
«NICHIBO» علامت بازرگانی محصولاتی است که بوسیله کارخانجات:
DAI NIPPON SPINNING CO. LTD. OSAKA, JAPAN
تاسیس ۱۸۸۹ تهیه شده است.

CANADA FROST
Ice Cream

کانادافراست
بستنی پاستوریزه

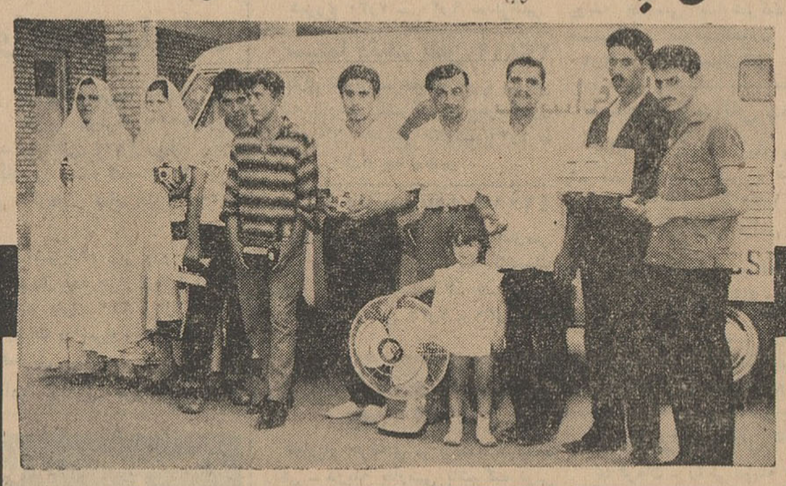

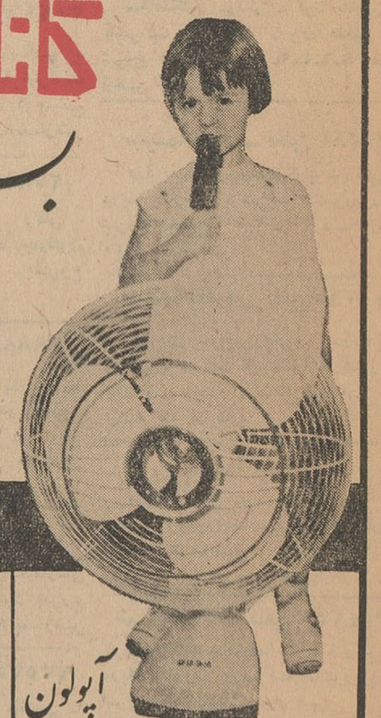

سری ۱۹ برندگان کانادافراست

خانم پری قهرمانی ـ دوربین عکاسی آگفا ـ خانم‌میترا زهیتابی ـ پنکه هیتاچی ـ خانم شهین بهروزی ساعت گالو ـ آقایان فخرالدین عادل ـ اطوبرقی آ.ا.ك حسین‌خلیلی ـ دور بین عکاسی آگفا ـ احمد مقدم ـ قلم پارکر ـ جلیل شاهنگر ـ رادیو ترانزیستوری شارپ ـ امیر ناصری ـ رادیوبرقی‌شارپ ـ ماشاءالله امین امیانه سکه‌طلا.

ازکلیه برندگان خوش شانس دعوت میشود که بعداز یافتن حواله در داخل بستنی کانادا فراست روز های دوشنبه و پنجشنبه ساعت ٤ بعدازظهر به کارخانه کانادا فراست جنوب فرودگاه مهرآباد تشریف بیاورند تا جوائز آنها داده شود.

از عموم دعوت میشود برای مشاهده کارخانه تمام اتوماتیك واهداء جوائز به برندگان در روزهای مقرره تشریف بیاورند. ورود برای عموم آزاداست.

بستنی کانادافراست محبوب همه

اجتماعی

گفتگوی تلفنی مردم

به شماره ۳۰۰۱۰

همه روزه غیر از روزهای تعطیل بین ساعت ۶ تا ۷ و نیم بعداز ظهر تلفن کنید و با مامشکلات و دردودلهای خودرا در میان بگذارید مادر همین ستون حرفهای شما را بگوش مسئولین امور میرسانیم.

حیف که نمیتوانم از تیرچراغ برق بالا بروم

*خیابان یاس باوجود اینکه یکبار هم تذکر داده‌ایم هنوز شبها درتاریکی است من نمیدانم مامور اجرای آئین‌نامه شهرداری چه دستگاهی است ، چون تامین روشنائی معابر بعهده مردم نیست اگربنده میتوانستم از تیر چراغ برق بالا بروم تابحال منتظر مامور دولت نمیشدم چندتالامپ از جیب خود میخریدم از تیر بالامیرفتم ونصب میکردم و یك‌عده مردم رادردرجه‌اول ازتاریکی‌شب نجات میدادم و آبروی شهرداری تهران واداره کل‌برق‌تهران‌را هم بدینوسیله دردرجه دوم حفظ میکردم حیف که بلد نیستم از تیر بالا بروم !

طاهرپور

گله یك رئیس برزن ازشهردار

* من یك رئیس برزن هستم چندروز قبل در روزنامه‌خواندم که آقای شهردار گفته‌اند خسارت‌درختهای‌خشك شده راازروسای برزنها خواهیم گرفت . جای تعجب است که آقای شهردارچنین دستوری میفرمایند چون اگرماآب دراختیار داشتیم راضی‌نمیشدیم شاهد ریزش برگهای‌زرد درختان بشویم و مطمئنا قبل از اینکه شهردار تهران چنین تصمیمی بگیرد ماخودمان وظیفه‌مان راانجام میدادیم .

رئیس‌برزن

بهداری شهرداری توجه کند

*نبش‌کوچه بیدی در خیابان‌پهلوی یك‌لواش‌پزی هست‌که نفت‌سیاه مصرف میکند . اگر بدانید دود کوره‌این لواش‌پزی چه‌بروزگار ما آورده ، مدتها است‌که‌ناله‌اهالی ساکن اطراف‌این دکان بآسمان بلنداست‌پس اینها که میگویند بایددکانهای‌نانوائی از مشعل بی‌دود استفاده کنند کجاهستند؟

هوشیار

پاسبان بفرستید

*اداره راهنمائی ورانندگی هرچه زودتر برای چهارراه خاکبازپاسبان راهنمائی بفرستد قبل از آنکه یکی دونفر دیگر دراثر تصادف از بین بروند.

کاظم کیوانجاه

درامامزاده اهل‌ابن علی مرده چال نمیشود

اداره روزنامه اطلاعات عطف بشرح مندرج درشماره ۱۰۸۴۷ مورخ ۴۱ر۴ر۲۳ تحت عنوان (کوگوش شنوا) باطلاع میرساند بوسیله اداره پلیس از متصدی مربوطه کتبا تعهد گرفته شد که از دفن مرده درامامزاده اهل‌ابن‌علی‌خودداری نماید.

مدیر کل روابط اجتماعی وزارت بهداری ـ دکتر ناوی

شرکت تلفن توجه کند

اداره محترم روزنامه اطلاعات عطف بشرح مندرج درشماره ۱۰۸۵۵ ـ ۲ر۶ر۴۱ تحت عنوان (شرکت تلفن توجه کند) اشعار میدارد :

این موضوع قبلا هم درآن جریده عنوان گردیده‌وپاسخ داده شد که ارتباط تلفن عمومی همه‌جا یکطرفه است و درتهران از نظر رفاه مردم وحساسیت امور ارجاعی ، فقط تلفن های داروخانه‌ها ، بیمارستانها و مراکز بهداشتی از این موضوع مستثنی شده است

شرکت تلفن

مسئله حل شد

اداره محترم روزنامه‌اطلاعات‌عطف بشرح مندرج در شماره ۱۵۸۶۰ ـ ۸ر۵ر۴۱ تحت عنوان (مسئله لاینحل) اشعار میدارد:

اسفالت نقاطی که در اثر کابل کشی‌احتیاج بمرمت دارد همیشه برطبق قرارداد فیمابین شرکت و مقاطعه‌کار شهرداری انجام می‌شود.

شرکت تلفن

پاسخ اداره کل غله

* دادگاه کیفر گرانفروشان ـ یکبرك صورت جلسه‌مورخ ۱۸ر۵ر۴۱ مبنی بر گرانفروشی دکان نانوائی نافتونی ۲۱۵ واقع درخیابان ویلا چهارراه خدیو بتصدی آقای محمد رمضانی جهت تعقیب قانونی بضمیمه ارسال میگردد خواهشمنداست‌دستورفرمائید از نتیجه اقدام این اداره را مستحضر سازند .

رئیس اداره‌توزیع سهمیه کل غله ـ اهرانیان

رونوشت ـ روزنامه اطلاعات جهت استحضار عطف به شماره ۱۰۸۶۴ ـ ۱۴ر۵ر۴۱ ستون گفتگوی تلفنی مردم

دادگاه کیفرگرانفروشان

برق بی‌نور دولتی !

من در دروس قلهك منزل دارم ـ تایکماه پیش ازکارخانه برق دروس و حومه استفاده میکردم و رضایت هم‌داشتم .

بنگاه برق آمدو مبلغی ازماگرفت و برق را تعویض‌ودولتی‌کرد دراین یکماه‌که‌سایه برق بنگاه برسرما افتاده است با امتحان دقیق هیچ وقت برق از ۱۵۰ ولت تجاوز نکرده ـ ازآب چاه که مصرف مابود بواسطه ضعف برق بزحمت استفاده میکنیم ـ باداشتن یخچال برقی یخ مصنوعی را ازبازار می‌خریم ـ رادیو خیلی ضعیف‌است ـ تلویزیون که‌جز رنك سیاه صفحه چیزی نشان نمیدهد ـ برای فهم روشن بودن چراغ باید باصطلاح فکاهی نویس‌ها گبریت زد ـ چشمك‌های ملیحش چشم رامی‌خراشد !!

بهر مرکزی تلفن میکنم بتلفن دیگر حواله میدهد آخرین تلفن مانند چشمکهای برق چشم چشم میگوید !

من مایوسم ازاینکه نوشتن این شرح اثرمطلوب بدهد اینکه نوشتم بیان درد است که‌خود ممکن‌است مسکن واقع شود ولی شما میتوانید درزیر این دردل بنویسید «درناامیدی بسی امیداست !»شاید نفس شما موثر شود ؟ !

ف ـ پارسای

مقررات کنکور

بقیه از صفحه ۵

این مدت در بین دروس مختلف تقسیم می‌شود.

زبان فارسی‌وزبان‌خارجه که در هرسه گروه میباشد ۷۵ دقیقه‌وقت دارد .

امتحان فیزیك و شیمی‌و ریاضی برای گروه ریاضی ۹۰ دقیقه‌وقت دارد .

برای‌گروه‌طبیعی امتحان فیزیك وشیمی و علوم طبیعی ۹۰ دقیقه وقت خواهد داشت و برای گروه ادبی امتحان زبان وادبیات فارسی وتاریخ وجغرافیا و عربی و فلسفه ومنطق مدت امتحان ۹۰ دقیقه خواهد بود .

داوطلبان‌درپایان جلسه به‌مدت ۱۵ دقیقه باید پرسشنامه‌ای راکه جنبه معلومات عمومی داردپرنمایند.

وسائل لازم

داوطلبان باید هنگام ورود به جلسه کارت ورودی داشته باشند. وآنرا بسمت چپ سینه خودالصاق کنند.

چند مداد تراشیده و مداد پاك کن همراه خودداشته‌باشند زیرابه تمام سئوالات باید بامداد سیاه جواب داد. ضمنا داوطلبان بهتر است حتما همراه خود ساعت‌داشته باشند .

نحوه امتحان

بهریك از داوطلبان ورقه‌ای داده می‌شود به‌نام «پاسخنامه» که‌روی آن محل مخصوصی برای نوشتن مشخصات داوطلب تعیین شده‌است

سئوالات بصورت تستی وطوری تهیه شده که سئوالات هرداوطلب باداوطلبی که نزدیك او نشسته است تفاوت دارد .

ضمنا ارزش سئوالات بطور مساوی تعیین شده که داوطلبان روی‌یك سئوال بخصوص دقت خودرا صرف ننمایند .

بعداز اتمام وقت هر درس زنك زده می‌شودو داوطلبان موظفند بلافاصله دفترچه امتحانی خودرا تعویض نمایند و دفترچه امتحان درس جدید را بردارند .درخاتمه وقت کلیه اوراق باهم گرفته‌میشود.

پاسخنامه‌هائی که اشکالات‌زیر راداشته باشد تصحیح نمیشود.

۱ـ پاسخنامه‌هائی که شماره کتابچه وفرم درآن قید نشده‌باشد.

۲ـ پاسخنامه‌هائی که مشخصات کامل داوطلب درآن نوشته نشده باشد .

۳ـ پاسخنامه‌هائی که با مداد سیاه نوشته نشده باشد .

۴ـ پاسخنامه‌هائی که شماره‌آن باشماره کارت و صندلی داوطلب تطبیق نکند .

۵ـ پاسخنامه‌های امتحان گروه ریاضی وطبیعی وادبی داوطلبانی که اززبان فارسی و زبان خارجه قبولی نداشته باشند .حداقل‌نمره قبولی‌برای زبان‌فارسی ۱۰ وبرای زبان خارجه ۸ خواهدبود(نمره فارسی وزبان خارجه‌باسایر دروس جمع نمی‌شود)

۶ـ پاسخنامه‌های داوطلبانی که بعلت عدم رعایت مقررات ازامتحان محروم شده باشند .

داوطلبانی که در امتحان‌ورودی ریاضی ، طبیعی وادبی نمره کمتر از هشت داشته باشند مردود بشمار میروند .

در جلسه امتحان مراقبین به کوچکترین سئوالی پاسخ نخواهند داد و داوطلب حق کوچکترین صحبتی ندارد و در غیر آنصورت از امتحان محروم خواهد شد.

در خاتمه جلسه پاسخنامه‌هابابد بادست راست گرفته شود تا بوسیله مراقبین جمع‌آوری گردد.

درشماره بعد داوطلبان را با انواع سئوالات کنکور عمومی دانشگاه آشنا میکنیم .

برای حل مسئله بودجه

بقیه از صفحه ۵

وروحشت بیخود شده وفلج گردید . خرابی روحیه ورکودی که در موقع ورود میسیون آمریکائی در ادارات وجود داشت مسئله‌ای راپیش آورد که تقریبا باعث نومیدی بود . ومیتوان گفت وضع عمومی خود خواهی وفشارو استفاده ودزدی که در ایران وجود داشت ، هرگز در این کشور یاکشور دیگری نظیر نداشته است ـ در موقع ورود ما قیمت‌ها بسرعت رو بافزایش میرفت ودربین سالهای ۱۳۱۵ و۱۳۲۱ قیمت ها متجاوز از دو مقابل شده بود.

در سال ۱۳۲۱ مجددا قیمت ها دوبرابر گردید ودر پایان سال ۱۳۲۱ قیمت‌ها بیش از هفت مقابل قیمت‌های سال ۱۳۱۵ بود .این تورم رکود اداری و همچنین خرابی روحیه وناامنی را که قبلا ذکر آن رفت افزایش داد وایجاد احتکار وسفته بازی نمود وخرابکاری ونادرستی را بیشتر تشویق نمود ـ در سال ۱۳۲۴ دوره زمامداری مرحوم قوام که مصادف با دوره فترت وتعطیل مجلس بود باصدور تصویبنامه های گوناگون بخصوص تصویبنامه های مربوط به ترفیع واضافات اساس قانون استخدام لغو گردید وچون مستخدمین دولت عموما ذینفع وطرفدار آن بودند باسرعت دستور جدید بموقع اجرا گذاشته شده وتمام مستخدمین حتی مامورین کنتراتی وروز مزد که موقتا برای امور اقتصادی دردوران‌جنك استخدام شده بودند بارتبه‌های ۸و۹ جزو مستخدمین‌رسمی درآمده وبا این اندیشه نسنجیده خانمان‌برانداز اساس بودجه کشور را که‌در تمام دورهٔ بیست ساله اعلیحضرت فقید متوازن بود منقلب و کفه خرج بودجه کشور را بطوری سنگین نمودند که فعلا نیز پس‌از۱۶ سال غیر متوازن مانده‌است. برای‌اینکه عدم‌توازن بودجه بطور کامل انجام گیرد ، همان قانون مالیات بردر آمد را هم که‌به پیشنهاد دکتر میلسپو با تغییراتی مجلس تصویب نموده بود کنار گذاشته ، با صدور تصویبنامه دیگر بامضای‌مرحوم‌قوام قانون جدیدی برای مالیات بردر آمد به نفع سرمایه داران تنظیم وبموقع اجرا گذاشته‌شد. از۱۳۲۳ تا ۱۳۲۷ باتصویب یك‌دوازدهم مخارج مملکتی را پرداخت نموده‌اند . تا سال ۱۳۲۸ که بتصدی آقای گلشائیان بودجه کشور با کسر ۳۳۳ میلیون تومان تنظیم گردیده است یعنی در ظرف مدت چهار سال پس از عزیمت میسیون آمریکائی تا ۱۳۲۸ در آمد کشور چهار برابرومخارج بمیزان صدی سیصدوسی اضافه شده است . یکی‌از نمایندگان‌درمجلس شورای‌ملی علنا چنین اظهار داشت: درسالهای‌بعد ازشهریور ۱۳۲۰ قوه‌وقدرتی ظهوروبروز کرده که‌تمام اولیاءاموراز مجلس‌ودولت ومطبوعات‌درمقابل‌آن‌بی‌چون‌وچرا تسلیم میباشند و آن قوه مستخدمین دولت است که هر روز با تصویب قانون خاصی مزایائی جهت یك دسته تعیین و پس از چندی نوبت‌دسته‌دیگر میرسد و خلاصه آنچه‌از خارج‌وداخل عاید میشود بمصرف‌این طبقه میرسد

بموجب ارقام‌بودجه سنوات ۱۳۳۹و ۱۳۴۰ رقم بودجه عمومی کشور به میزان ۳ر۵ میلیارد تومان رسیده یعنی درظرف بیست سال‌پس ازشهریور ۱۳۲۰ بیش از ده برابر شده است

سال	شرح	مبلغ درآمد به تومان	زمان تصدی	مبلغ مخارج به تومان	مبلغ اضافه‌درآمد برخرج‌به‌تومان	مبلغ اضافه‌خرج بردرآمد به‌تومان
۱۳۲۱	طبق بودجه مصوبه با احتساب درآمدنفت‌جنوب	۳۱۳۷۸۲۲۹۴ر	عضدی ـ بدر	۳۱۳۷۶۹۰۰۵ر۳	۱۲۷۸۸ر۷	ـ ـ
۱۳۲۲	طبق بودجه مصوبه با احتساب درآمدنفت‌جنوب	۱۸۹۰۷۹۵۰۹ر۶	دکتر میلیسپو	۳۲۹۷۷۱۸۵۳ر۷	ـ ـ	۱۴۰۶۹۲۳۴۴ر۱
۱۳۲۸	طبق بودجه مصوبه با احتساب درآمدنفت‌جنوب	۷۷۸۵۶۹۰۷۶ر	گلشائیان	۱۱۱۱۷۳۹۷۵۹ر۳	ـ ـ	۳۳۳۱۷۰۶۸۳ر۳
۱۳۳۰	طبق بودجه مصوبه با احتساب درآمدنفت‌جنوب	۹۵۵۲۸۴۶۴۶ر۹	شعاعی	۹۵۴۹۵۹۵۰۰ر	۳۲۵۱۴۶ر۹	ـ ـ
۱۳۳۳	طبق بودجه مصوبه با احتساب درآمدنفت‌جنوب	۱۰۸۴۸۰۰۰۰۰ر	دکترعلی امینی	۱۲۲۳۵۲۱۶۰۰ر	ـ ـ	۱۴۶۴۹۰۵۳۰ر
۱۳۳۴	طبق بودجه مصوبه بااحتساب درآمد نفت جنوب	۱۲۰۶۶۵۴۸۰۰ر	غلامحسین فروهر	۱۴۸۴۴۰۵۳۰۰ر	ـ ـ	۲۷۷۷۵۰۵۰۰ر
۱۳۳۵	طبق بودجه مصوبه با احتساب درآمدنفت‌جنوب	۱۵۷۸۴۲۶۲۰۰ر	غلامحسین فروهر	۱۹۸۶۵۰۳۳۱۸ر	ـ ـ	۴۰۸۰۷۷۱۱۸ر
۱۳۳۶	طبق بودجه مصوبه با احتساب درآمدنفت‌جنوب	۲۱۹۴۰۰۵۹۱۰ر	ناصر	۲۱۹۴۵۵۶۳۶۸ر	ـ ـ	۵۵۰۴۵۸ر
۱۳۳۷	طبق بودجه مصوبه با احتساب درآمدنفت‌جنوب	۲۷۵۶۴۶۳۰۰۰ر	ناصر	۲۹۰۲۹۵۳۵۳۰ر	ـ ـ	۱۴۶۴۹۰۵۳۰ر
۱۳۳۸	طبق بودجه مصوبه با احتساب درآمدنفت‌جنوب	۳۰۲۱۳۶۳۵۱۹ر	سرلشگر ضرغام	۳۱۳۲۲۴۲۱۴۱ر۶	ـ ـ	۱۱۰۸۷۸۶۲۲ر۶
۱۳۳۹	طبق بودجه مصوبه با احتساب درآمدنفت‌جنوب	۳۴۴۶۶۹۳۱۸۹ر۹	سرلشگر ضرغام	۳۵۳۶۹۵۱۸۳۰ر	ـ ـ	۹۰۲۵۷۶۳۰ر۱

آگهی مناقصه شماره ۴۱۴

شهربانی کل کشور شانزده هزارو پانصد زوج پوتین زمستانی افراد رادر ردیف ونظیر نمونه بموجب برك شرایط جداگانه از طریق مناقصه خریداری مینماید . داوطلبان میتوانند برای اطلاع از جریان وملاحظه نمونه باین اداره مراجعه و پیشنهادات خودرا تاآخر وقت اداری روز ۵شهریور ماه تسلیم و رسید دریافت دارند. الف۲۹۷۴

۱ـ۲ رئیس اداره کارپردازی ـ سرهنگ ناظمی افشار

عریضه سرگشاده

جناب آقای امیراسدالله علم نخست‌وزیر محبوب

رونوشت دفتر بازرسی شاهنشاهی ، رونوشت مقام وزارت دادگستری رونوشت مقام وزارت کشور ، رونوشت ژاندارمری کل کشور ،رونوشت سازمان اطلاعات کشور ، رونوشت جناب آقای عباس مسعودی مدیر محترم روزنامه کثیرالانتشار اطلاعات ، رونوشت جناب آقای دکترعلی بهزادی مدیر محترم مجله محبوب سپیدوسیاه ، رونوشت جناب آقای سیروس بهمن مدیر محترم مجله وزین آسیای جوان

بانهایت احترام بعرض مقامات معظم میرساند چاکر مراد فرزند عیسی بلوچزاده اهل وساکن قریه گوررانك از توابع میناب جنوب میباشم . مدتهاست که پیرداد فرزند ارشد علی جلال نیکخواه یکی‌از سران عشایر طاهرائی برخلاف قانون و مقررات مثل قرون وسطی مردم صبور و میهن‌پرست وشاهدوست بیابانی را باوسائل ممکنه‌شکنجه میدهند وبطور عنف‌سرانه وباج وبیگاری میگیرند تمام آنها مسلح باسلحه غیرمجاز هستند وبااین عمل ظالمانه و قلدری خود روح قانون اساسی را جریحه‌دار ساخته کمااینکه روز ۲۶ر۴ر۴۱ پیرداد باعده‌ای ۷۰نفری مسلح به‌تفنك وشمشیر وکارد بخانه‌ام وارد پس از بستن دستهایم وکتك کاری زیاد ۷۰بته از ثمره نخیلاتم را قطع‌خانه وزندگی‌ام روز روشن غارت سپس بغل بسته در نقطه‌ای ۴۸ ساعت زندانم نموده وبزور شکنجه وایذاء واذیت طاقت فرسا تعهد ۵۰۰۰۰ ریال جریمه آزادم نموده جریان بژاندارمری شکایت نمودم گروهان ژاندارمری میناب فوری اقدام و اورا بژاندارمری احضار وپس از تشکیل پرونده که قرار بود وسیله مامورین ژاندارمری بدادگاه اعزام شود به‌بندر عباس فرار نموده بدینوسیله چون نامبرده و اتباعش دست ضحاك‌رادر بیرحمی وقساوت قلب از پشت بسته است و همه‌روزه‌مورد تهدیدوشکنجه قرار گرفته‌ام گذشته از اینکه تمام زندگی‌ام را غارت کرده‌اند جان خودم وعائله‌ام در خطر مرك قرار گرفته عاجلانه از پیشگاه قانون‌وفرشته عدالت استدعای رسیدگی‌وغورفوری‌خواستارم.

بانهایت احترام **مراد فرزند عیسی بلوچزاده ـ ساکن میناب جنوب**

سپاه صلح برای حرکت به ایران

بقیه از صفحه ۵

ایران در اختیار آنان گذارده شده است وهمچنین بعضی روزنامه های ایرانی از قبیل «تهران ژورنال»مرتبا مورد مطالعه آنان قرار می‌گیرد تا نسبت بوضع ایران اطلاعات بیشتری کسب نمایند .

نماینده بنیادخاورنزدیك

چندی پیش آقای دکتر اکرامی نماینده بنیاد خاورنزدیك و همچنین رئیس بخش تعلیمات ابتدائی دانش‌سرایعالی که کلیه امور این هیئت درتهران زیر نظر ایشان انجام میگیرد بدانشگاه لوگان واردشد. نامبرده در کلیه کلاسهای درس که برای این عده در نظر گرفته شده بود شرکت کردو از نزدیك با کلیه این افراد تماس حاصل نمود و اطلاعات کافی درمورد ایران در اختیار جوانان صلح قرارداد .

اقامت‌در تهران

آقای دکتر اکرامی درباره‌برنامه‌ای که برای جوانان صلح در ایران در نظر گرفته شده است اظهار داشت : هردو یاسه نفر از این افراد درمراکز آموزش کشاورزی مشغول کارخواهند شد و کلیه امور شخصی آنان‌مربوط به‌بنیاد خاورنزدیك بوده و کارهای اداری این هیئت نیز مربوط به وزارت فرهنگ میباشد. جوانان صلح مدت یکماه در تهران طبق برنامه‌ای که برای‌آنان از طرف بنیاد خاورنزدیك تنظیم گردیده‌است تحت تعلیم‌وکسب اطلاعات لازم نسبت بوضع مدارس وبهترید‌گرفتن زبان فارسی وآشنائی بفرهنگ ایران قرار خواهند گرفت وسپس طبق احتیاجات وزارت فرهنگ درشهرستانها مشغول تدریس خواهند شد. موقعی که این جوانان شهرستان هابرای تدریس میروند هرماه یك مرتبه وضع کارآنان موردرسیدگی ودقت قرار خواهد گرفت . وی‌اضافه نمود : زندگی این افراد کاملا مانند معلمین دانشسرایعالی تحت یك‌شرائط است و خرج خودشان را شخصاتامین خواهند کرد ووزارت فرهنگ درنظر دارد فعلا محل خواب و زندگی برای آنان تهیه نماید .

انتخاب خوب

از آقای دکتر اکرامی سئوال شد که نظریه شما راجع به این جوانان چیست ؟ وی اظهار نمود : بنظر من انتخاب همه این جوانان خیلی خوب بوده‌است و همه آنها شائق بکارهستند وخوشبختانه این دسته از جوانان که بایران مسافرت می‌کنند باکمال حسن نیت وروی علاقه واقعی مشغول بکار خواهند شد و امکان‌اینکه نتیجه مثبتی از فعالیت آنان‌گرفته شود خیلی زیاد است . بخصوص که‌بمردم نزدیك تر هستند و با معلمین همکاری می‌کنند لذاممکن است‌اثر بسیار خوبی در آینده داشته باشد . از آنروز که من آمد ! همچنین یکی دیگر از افراد جوانان صلح از یك دوشیزه دیگر ایرانی تقاضای ازدواج نموده‌است که هنوز تصمیم قطعی از طرف دوشیزه «م» گرفته نشده است، ولی بطوریکه دوستان دوشیزه«م» معتقدند ممکن است بزودی جشن نامزدی ایشان نیز برگزار شود. این جوانان معتقدند که دختران ایرانی قشنك و دارای روح پاکی میباشند و در آنان یکدنیا لطف وصفا و حقیقت دیده میشود.

آهنگهای ایرانی

۴۸ نفر از افراد آمریکائی که بعنوان جوانان صلح در صورت قبولی در امتحانات آخر دوره به ایران خواهند آمد ، گذشته از اینکه زبان فارسی را یادمیگیرند اغلب اوقات نیز به آواز های ایرانی گوش داده و سعی میکنند که چند آهنگ فارسی یاد بگیرند از جمله آهنگهائیکه این عده بخوبی یادگرفته‌اند ، آهنگهای «بارون‌بارونه» و «یك‌گلی گوشه چمن تازه شکفته» میباشد که بی‌اندازه مورد توجه آنان قرار گرفته و کاملا به آهنگ و شعر آن آشنائی پیدا کرده‌اند.

سرپرست جوانان صلح

همراه این عده یك خانواده آمریکائی که عنوان سرپرستی آنان را خواهد داشت بایران مسافرت نموده و مرتبا وضع‌جوانان صلح‌را مورد رسیدگی قرار خواهند داد.

نتیجه قضیه

آقای دکتر اکرامی در مورداین سئوال که بطور کلی نظرشماراجع به‌این برنامه دولت آمریکا چیست، اظهار داشت : این برنامه نسبت به‌کمك های گذشته عمرانی آمریکا محاسن زیادی دارد بطور مسلم این برنامه مفید واقع‌خواهد شد و بنفع مملکت کاری صورت خواهد گرفت . بدیهی است‌اعزام جوانان صلح بایران برای اولین‌بار است که صورت می‌گیرد و اگر نتیجه خوب از آن گرفته شود در سالهای آینده نیز برتعداد آنان اضافه‌خواهد شد و بخصوص‌ممکن است در سایر وزارت خانه هانیز از وجود این قبیل افراد استفاده شود.

۴۸سیاه پوست

دربین‌همین جوانان‌صلح ۴ نفرسیاه پوست آمریکائی نیز دیده میشوند که باکمال اشتیاق داوطلب‌مسافرت بایران شده‌اند . این عده‌به‌مهمان نوازی و صمیمیت ایرانیها اطمینان کامل داشتند و معتقدند که در ایران فرقی بین سیاه و سفید نمی باشد و امیدوارند به‌بهترین‌وجهی ازعهده وظیفه‌ای که به‌آنان‌واگذار گردیده است برآیند.

مراسم نامزدی

هفته گذشته شایع شد که‌یکی از افراد این هیئت از یك دختر ایرانی تقاضای ازدواج نموده است این شایعه روز پیش‌بحقیقت‌پیوست وجشن نامزدی دوشیزه «ف»باآقای «ج» باحضور عده‌ای از محصلین ایرانی و امریکائی برگزار شد. باین ترتیب اولین اقدام جوانان صلح در مورد ایجاد دوستی ومودت بین دوکشور ایران و آمریکابعمل

تلمبه اطرشی فوگل
کمرچاهی وشناور
تهروپ ـ میدان فردوسی

بهترین سوسن‌های پرده‌ای بقیمت تجارتی وانواع پرلون‌های روی مبلی
مرکز فروش :
تهران سرای امیردالان وسط
شماره ۱۱۰۰

بداوطلبان شرکت درکلاس آب‌وبرق

پیرو آگهی مندرج قبلی باطلاع کلیه داوطلبانیکه در مسابقه ورودی کلاس آب‌و برق قبول شده‌اند میرساند که کلاس مزبور روز بیستم شهریور ماه سال جاری افتتاح خواهد شد. کلیه آقایان قبول شدگان که‌مدارك کامل خود راتسلیم نموده‌اند باید روزپانزدهم‌شهریور ماه در قسمت عمران اداره کل امور شهرداریها حضور بهمرسانید و کارت معرفی بدانشکده فنی‌رادریافت نمایند.ضمنا کسانیکه مدارك کامل خودراتاکنون تسلیم نکرده‌اند حداکثر تاآخروقت‌اداری روزاول‌شهریور نسبت بتکمیل مدارك مذکور اقدام نمایند در غیر اینصورت از نفرات قبولی بعدی استفاده خواهد شد .

وزارت کشور

۱ـ۲ آ ـ ۱۳۷۴۰

آقای رئیس ژاندارمری ـ آقای وزیر دادگستری

دونفر بیگناه کشته شده‌اند

دوسال است که رعایای قریه برزلجین زیرفشار خوانین افشار بسر میبرند و دوسال است که هزاران شکایت کرده‌اند ولی کسی بداد آنهانرسید . قریه برزلجین را بگلوله بستند آمدند گفتند دروغ است . مرا دستگیر کردند و قصد قتل‌مراداشتند وبفضل‌الهی توانستم فرارکنم گفتند دروغ است هستی مراغارت کردند . رئیس ژاندارمری گزارش خلاف واقع تهیه کرد و دست اشرار را در شرارت‌بازگذاشت تاروز جمعه ۱۹ مرداد دوجوان بدبخت بدست خسرو و محمد افشار واشرار قلی بگلوباغات ده کشته شدند.

آیا اینهم دروغ است ؟قاتل واقعی این دوجوان رئیس ژاندارمری قزوین است که باپرونده سازی علیه رعایا برزلجین وعلیه بنده دست اشرارورادر شرارت بازگذاشته وعلیه نامبرده جز بخدا بهمه‌کس‌شکایت شده ولی کسی گوش نداده اعلام جرم شده رسیدگی نشده برای‌خدا نگذارید خون دوبدبخت پایمال شود وخوانین دزد و جنایتکار افشاراز مجازات برهند .

سبکتکین سالور

آ ـ ۱۳۷۵۰

جدول کلمات متقاطع شماره ۲۱۷۲

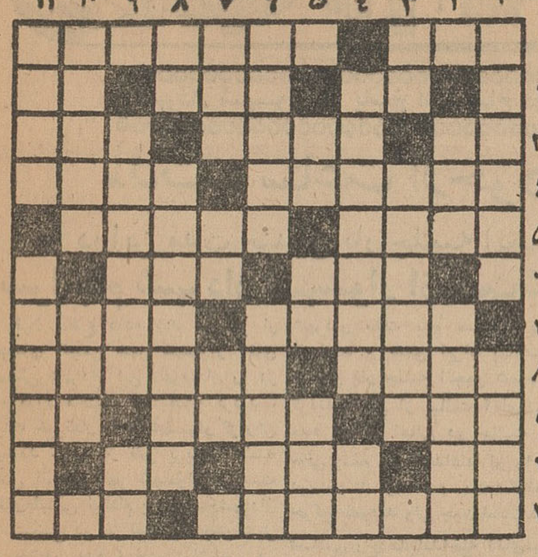

افقی : ۱ـ وسیله بستن ـ مهر وماه ۲ـ پوست کنده ـ خودخواهی وتکبر ـ با آب کباب میشود ۳ـ تکیه وارفته ـ پرشکوه ـ ازدرختان ۴ـ خوشگل ـ خدای جنك ۵ ـ از گازهای آلی ـ بی‌شدت وحدت ۶ـ در قدیم به‌نشانه تشخص‌میکشیدند ـ پارچه محصول وطن‌عزیز ۷ـ از شهرهای کشور آفتاب تابان ـ هم اسبش تندتر میرود و هم سگش ۸ـ بیچاره گرفتار آمده وآزادی خودرا از دست‌داده‌است ـ زیباروئی که چند روز پیش عمرش را بشمار داد ۹ـ خدارحمتش کند ـ در مرك عزیزان سر میدهند ـ جدید ۱۰ـ حرف آخرین ـ از داروهای گندزدائی ـ آب پائین صفر ۱۱ـ نوعی حشره پشم خوار از آن‌وحشت دارد ـ سرمست و شنگول

عمودی : ۱ـ از معروفترین نویسندگان رئالیست فرانسه ـ امانت را باخیال راحت به‌کف باکفایتش‌بسپارید ۲ـ خرقه‌تهی کرده ـ ولخرجی ۳ـ داخل ـ از بسطام آمده بود و حکیم دانشمندی بود ۴ـ گذشتن تیر را از کمان‌ازچشم او می‌بیند ـ یکی از نت‌ها ۵ـ دربازی زندگی و مدرسه هردومیزنند ـ پرنده‌بی‌بال و پر ـ ازآثار معروف گوگول ۶ـ معلوم است ـ اسم یکی از خواهران برونته ۷ـ مال احوالش را شما هم باید داشته باشید ـ هدف بوسه شیرین ـ صورت ۸ـ چوب شکسته ـ از مشروبات فرنگی ۹ـ دریاچه‌ای در آسیا ـ عقلش پارسنگ میبرد ۱۰ـ صفات پسندیده ـ بابرك‌نسبت دارد و بااسب ۱۱ـ نقاش معروفی که برای خودصاحب مکتب خاصی است ـ بعدازبردن آن قصد جان کرده‌اند.

حل جدول شماره ۲۱۷۲

نمایندگان اطلاعات درخدمت مردم

مردم شهرستانها بوسیله نمایندگان اطلاعات خواسته‌های خود را شرح میدهند

تلفن شهری آستارا ایجاد نمیشود؟

عده‌ای از اهالی آستارا بدفتر نمایندگی اطلاعات مراجعه کردندو ضمن تسلیم طوماری مبنی بر تقاضای خود گفتند: مدت یکسال است بر اساس وعده ایجاد تلفن شهری در آستارا و دیعه لازم راپرداخته و حتی هزینه سیم کشی تلفن را نیز تامین کرده‌ایم ولی تاکنون برای ایجاد تلفن شهری دراین شهرستان مرزی اقدامی بعمل‌نیامده و تقاضای مکرر مادر اینمورد نیز تاکنون بجائی نرسیده است . حالا از انجام این وعده مایوس شده‌ایم‌واز ایجاد تلفن شهری در آستارا منصرف گردیده‌ایم ولی هروقت بمنصدی مربوطه مراجعه میکنیم تاودیعه پرداختی خودرا دریافت کنیم بامزوز و فردا موکول میکند و باوعده ووعید مارا از سرباز میکند. این عده میگفتند: حالا که برای تاسیس تلفن شهری درآستارا اقدامی نمیشود لااقل ودیعه‌ایرا که ازاین بابت پرداخته‌ایم مسترد دارید .

کشاورزان مرزان آباد و خشکسالی

جمعی از مالکین و کشاورزان مرزان آباد بامراجعه بدفتر نمایندگی اطلاعات گفتند: چون کشت و زرع درمرزان آباد دیمی‌است امسال براثر نباریدن باران بموقع دچار خشکسالی شدیم و تمام مزارع کشاورزی ما ازبی آبی ازبین رفت حاصل زحمت یکسالهٔ ما تکافوی نان مصرفی یکماهه‌مان راهم نمیکند تقاضا داریم از طرف مقامات مربوطه یکنفر نماینده یابازرس باینمنطقه‌اعزام شودوچنانچه‌پریشانی وضع ما را تائیدکرد برای کمک بما اقدام شود .

ضمنا این عده میگفتند: منطقه وسیع مرزان آباد فاقد دبیرستان است و دانش‌آموزان پس‌از پایان تحصیلات ابتدائی سرگردان میمانند وچون وضع‌مالیشان اجازه نمیدهد برای ادامه تحصیل بشهرهای مجاور بروند ناچار بیکار میگردند ـعلاوه‌براینها وضع بهداشت اینمنطقه نیز تعریفی ندارد و گرچه یکنفر بهدار در مرزان آباد انجام وظیفه میکند ولی چه فایده که بهداری فاقد دارواست و بیماران از لحاظ تامین‌داروی موردنیاز سرگردان میمانند .

در هشترود تقسیم اراضی نمیشود؟

کشاورزان سراسکند هشترود بدفتر نمایندگی اطلاعات مراجعه کردندو با اظهار نگرانی از وضع خود گفتند: شهرستان هشترودمنطقه‌ای زراعتی استو اغلب مزارع اینمنطقه متعلق بمالکین است چه میشود اگر قانون اصلاحات ارضی درهشترود زودتر اجرا شود تا ماکشاورزان‌هم صاحب زمین‌شویم‌و بادلگرمی بکارزراعت ادامه دهیم ؟

جهیزیه تازه عروسش را برداشت وفرارکرد

این شوهر حقه‌باز، بعنوان تازه‌مسلمان بادختری ازدواج کرده بود

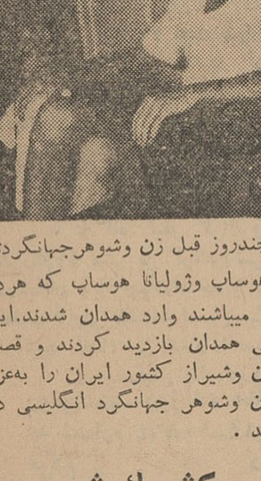

شوهرشیاد

خبرنگار مادر سمنان مینویسد: چندی قبل عزیز بیگی‌جان یکی از عیسویان الیگودرز ببابل رفت و درآن شهرستان بدین مبین‌اسلام مشرف شد و نام خودرا به علی جدیدالاسلام تغییر داد. چندوقت پیش علی جدیدالاسلام وارد سمنان گردید و در کارخانه نخ ریسی این شهرستان مشغول کارشد. پس‌ازچندی‌بادختری‌ازاهالی‌سمنان‌بنام‌اقداس‌خیرالدین‌ازدواج کرد برای‌تهیه کاربهتری‌دست‌همسرش را گرفت وعازم تهران شد. شب‌هنگام بود که‌این زن و شوهر وارد تهران شدند و اثاثه خودرا که‌بیشترش جهیزیهٔ اقدس بود بانبار گاراژ سپردند و خود بمسافرخانه‌ای رفتند وخوابیدند . صبح زود این زن و شوهر از خواب برخاستند وعلی جدیدالاسلام بعنوان تهیهٔ صبحانه ازمسافرخانه خارج‌شد واقدس هرچه منتظر ماندازبازگشت شوهرش خبری نشد . ناچار بسراغ اثاثیه وجهیزیه خود بانبار گاراژ مراجعه نمودولی متوجه شد که شوهرش تمام اثاثیه را از انبار گاراژ علی جدیدالاسلام شوهرشیاد وفراری تحویل گرفته و معلوم نیست بکجا رفته است .بیچاره‌اقدس بهرترتیب بود خودرا بسمنان رسانید و پس از چندروز شناسنامه‌اش که نزد شوهرش بود درحالی‌که محل ثبت ازدواج در شناسنامه تراشیده شده بود بوسیله پست برایش رسید . فعلا اقدس از شوهر جدیدالاسلام خود شکایت کرده و موضوع در شهربانی و دادسرای سمنان تحت تعقیب است و برای دستگیری این شیاد کلاهبردار از مردم تقاضای کمک میشود .

ورود فرمانده نیروی زمینی

خبرنگار مادر تبریز گزارش میدهد پریروز تیمسار سپهبد عظیمی فرمانده نیروی زمینی از طریق مراغه بااتومبیل وارد تبریز شد .

در دروازه‌شهراز طرف‌لشگر مراسم احترامات نظامی بعمل آمد همچنین روسای ادارات‌دولتی‌ومعتمدین ومعاریف شهر از فرمانده نیروی زمینی استقبال کردند .

کشف تریاك

خبرنگار مادر قزوین مینویسد: چندشب قبل مامورین ژاندارمری پاسگاه کوهین واقع در ٤فرسنگی قزوین جاده رشت وارد قهوه‌خانه‌ای شدند واز فریدون تسکینی قاچاق فروش که درآن قهوه‌خانه بود مقدار سه‌کیلو هفتصد گرم‌تریاك کشف کردند وتحویل دادسرای قزوین دادند .

فعالیت مامورین ژاندارمری‌قزوین در اینمورد و همچنین در مورد استقرار امنیت در اطراف این شهرستان باعث خشنودی اهالی است .

کشف ۱۰۱ کیلو تریاك در کاشمر

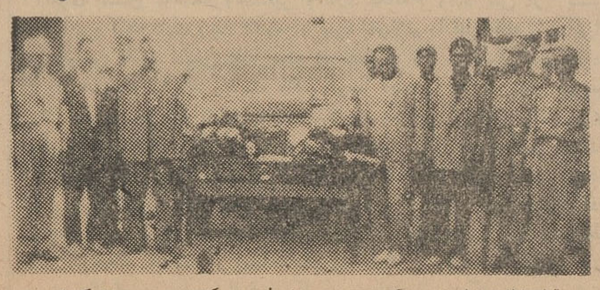

قبلا اطلاع داده شد که مامورین ژاندارمری کاشمر در ۱۸۰ کیلومتری این شهرستان ضمن بازرسی اتومبیل جیپی مقدار یکصد ویك کیلو تریاك کشف کردند و قاچاقچیان را دستگیر نمودند دراین عکس تریاکهای‌مکشوفه وقاچاقچیان درمیان مامورین ژاندارمری دیده میشوند .

زن وشوهر جهانگرد انگلیسی درهمدان

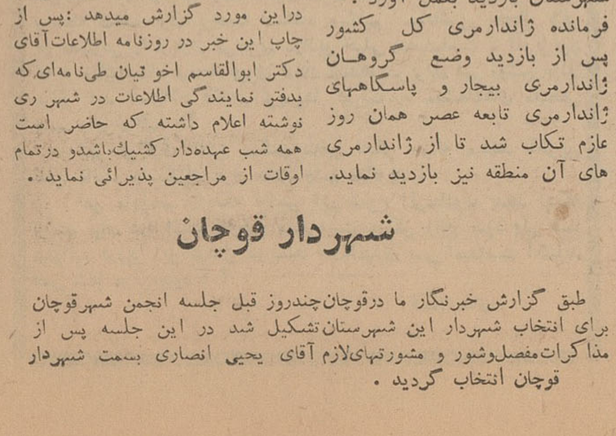

خبرنگار مادر همدان مینویسد چندروز قبل زن وشوهرجهانگردی از اتباع انگلستان بنام آقای ادوارد هوساب وژولیانا هوساب که هردو دانشجوی رشته ادبیات دانشگاه لندن میباشند وارد همدان شدند.این زن وشوهر جهانگرد از آثار تاریخی همدان بازدید کردند و قصد دارند پس از بازدید شهرهای اصفهان وشیراز کشور ایران را به‌عزم استرالیا ترك کنند. در عکس بالا زن وشوهر جهانگرد انگلیسی در اطاق کارفرماندار همدان دیده میشوند .

بازدید ژاندارمری

بنابگزارش خبرنگار ما در بیجار پریروز تیمسار مالك فرمانده ژاندارمری کل کشور وارد بیجار شد واز تشکیلات ژاندارمری‌این شهرستان بازدید بعمل آورد .

فرمانده ژاندارمری کل کشور پس از بازدید وضع گروهان ژاندارمری بیجار و پاسگاههای ژاندارمری تابعه عصر همان روز عازم تکاب شد تا از ژاندارمری های آن منطقه نیز بازدید نماید.

کشیك شب

قبلا اطلاع دادیم که درشهر ری شبها کشیك پزشك وجود ندارد و اهالی ازاین لحاظ سخت‌در مضیقه‌قرار گرفته‌اند اینك خبرنگار مادر شهرری دراین مورد گزارش میدهد :پس از چاپ این خبر در روزنامه اطلاعات‌آقای دکتر ابوالقاسم اخوتیان طی‌نامه‌ای‌که بدفتر نمایندگی اطلاعات در شهر ری نوشته اعلام داشته که حاضر است همه شب عهده‌دار کشیك‌باشدو درتمام اوقات از مراجعین پذیرائی نماید .

شهردار قوچان

طبق گزارش خبرنگار ما درقوچان‌چندروز قبل جلسه انجمن شهرقوچان برای انتخاب شهردار این شهرستان‌تشکیل شد در این جلسه پس از مذاکرات‌مفصل‌وشور و مشورتهای‌لازم آقای یحیی انصاری بسمت شهردار قوچان انتخاب گردید .

شهردار شهسوار در پاسخ استیضاح دونفر اعضای انجمن‌شهر

مدت ۵ ساعت ازخود دفاع کرد

دراین مدت چندین بار جلسه انجمن شهر متشنج گردید

سرانجام شهردار شهسوار ازسمت شهرداری استعفاکرد

قبلا اطلاع داده شد دو نفر از اعضای انجمن شهر شهسوار آقای صفائی شهردار این شهرستان را در ده مورد مختلف استیضاح کردند . اینك خبرنگار ما در شهسوار گزارش میدهد : بعد از ظهر پریروز جلسه علنی انجمن شهر شهسوار بریاست آقای‌علینقی نیکنام برای‌پاسخ‌شهردار باستیضاح دو نفر اعضای انجمن شهر با حضور عده زیادی تماشاچی در سالن فرمانداری این شهرستان ـ تشکیل شد . بدوا موارد استیضاح بوسیله آقای توفیقی منشی انجمن قرائت شد و سپس آقای صفائی شهردار پشت میکروفون قرار گرفت و در حالیکه بلند گو های متعددی در اطراف نصب گردیده و بیاناتی که هر سالن شهرداری ایراد میشد با این بلند گوها در شهر پخش میگردید مطالب مبسوط و مفصلی در رد ـ استیضاح بیان کرد بیانات آقای شهسوار مسکوت ماند و آقای صفائی پس از ۱۴ ماه تصدی شهرداری از این سمت کناره گیری کرد . جلسه انجمن شهر تانیمه شب ادامه داشت و هم اکنون نیز انجمن شهر شهسوار مشغول مطالعه برای انتخاب شهردار جدید میباشد .

شهردار مدت پنج ساعت بطول انجامید و ضمن ایراد بیانات وی چندین بار جلسه انجمن شهرمتشنج گردید . پس از بیانات آقای‌شهردار عده ای از اهالی در حالیکه شعار هائی بنفع وی میدادند او را روی دست بلند کرده و بسمت تلگرافخانه حرکت نمودند ولی چون امکان داشت تصادمی رخ‌دهدبامداخله آقای‌سروان حکمی رئیس‌شهربانی جمعیت پراکنده شد . در پایان جلسه چون اظهارات آقای شهردار علیه انجمن شهر فوق‌العاده شدید بود و باوساطت معمرین مطالب مزبور مسترد شد و آقای صفائی شهردار استعفای خود را از سمت شهرداری بعلت کثرت مشغله بانجمن‌شهر اعلام داشت و انجمن نیز با اظهار قدردانی از خدمات گذشته آقای شهردار استعفای ویرا پذیرفت باینترتیب‌موضوع‌استیضاح ازشهردار

دانشجویان خارجی درشیراز

خبرنگار مادر شیراز گزارش میدهد ظرف چندروز اخیر یك هیئت ۸ نفری از دانشجویان دانشکدهٔ پزشکی ژاپن بسرپرستی استادان خود و همچنین یك‌هیئت چهارنفری از دانشجویان امریکائی بشیراز وارد شدند . دانشجویان مزبور پس از ورود بشیراز با استاندار فارس ومدیر کل‌فرهنك این استان ملاقات کردند و از تاسیسات فرهنگی و بهداشتی واز آثار و ابنیه تاریخی شیراز وتخت جمشید بازدید بعمل آوردند.

درتصادف کامیون واتوبوس

اطاق اتوبوس ازهم دریده شد وچهارنفر مجروح گردیدند

خبرنگار مادر ساوه گزارش میدهد ، پریروز کامیون شماره ۱۳۶۶ رانندگی اصغر دوستان حامل یکدستگاه بولدوزر که‌از تهران‌بطرف خرمشهر حرکت میکرد در کیلومتر ۴۰ جاده تهران‌ـساوه با اتومبیل شماره ۸۹۵۸۸ برانندگی محمود نجم‌آبادی حامل ۲۱نفرمسافر تصادف نمود. شدت تصادف بحدی بود که یکطرف اطاق اتوبوس براثر اصابت بیل بولدوزر محمولهٔ کامیون دریده شد و چهار نفراز سرنشینان اتوبوس بنام اروم‌آساطور ،بانوساری گل ،دوشیزه کبری محمدی و عباس فرزند اسداله که‌از خرقان‌بتهران‌می‌رفتند مجروح شدند . مجروحین برای معالجه به‌بیمارستان فرح پهلوی ساوه انتقال‌یافتند ویکی‌از مجروحین بنام عباس فرزند اسداله که حالش وخیم بود به‌بیمارستان سینا تهران منتقل شدحال دیگر مجروحین رضایتبخش است وبادستگیری رانندگان هردو وسیلهٔ نقلیه قضیه تحت تعقیب قرار گرفته است .

ساوه

یهودی سرگردان بدام افتاد!؟

وی که تاکنون در چندین شهر خودراکلیمی معرفی کرده وچندین‌بارمسلمان شده بود

پس‌ازمسلمان شدن درساوه دستگیر گردید

وبدادسرا اعزام‌شد

براثر تیراندازی دریکی از قراء تابعه قزوین

۲ نفر کشته و چندنفر مجروح شدند

بقرار اطلاع روز جمعه نوزدهم مردادماه درقریه (برزلجین) از بلوك افشاریه قزوین براثر تیراندازی عده‌ای دونفر از اهالی قریه باسامی علی احمد بگلوو تقی حسنعلی بگلو کشته و چندنفر مجروح شدند .

دوسال است که دراین قریه اختلافاتی وجوددارد واین اختلافات اغلب باعث وقوع حوادث ناگواری‌میشود چادارد از طرف مسئولین امور دراین مورد اقدامات‌لازم بعمل آید .

توضیح

درشمارهٔ گذشته‌خبری‌از کرمانشاه چاپ شدکه آقای علیقلی یاوری‌رئیس اسبق گمرك خرمشهر طی حادثه‌ای‌در کرمانشاه مجروح شد ودر بیمارستان در گذشت اینك‌باعرض‌معذرت دراین مورد توضیح داده میشود که مقتول منصور یاوری فرزند جوان وفاکام آقای علیقلی یاوری بوده که برای دیدار بستگان خودازتهران بکرمانشاه رفته‌بود ولی جوان شروری بضرب‌چاقو اورا از پای درآورد .

تامین یخ

بطوریکه خبرنگار مادر شیراز گزارش میدهد اخیرا از طرف جمعیت شیروخورشید سرخ ایران بمنظور تامین رفاه اهالی لارستان یکدستگاه کارخانه یخ سازی خریداری گردیده و به‌شهرستان لار حمل گردیده است . با نصب کارخانه مزبور اهالی لارستان از لحاظ تامین یخ مصرفی خود در رفاه و آسایش خواهند بود.

مشخصات جنازه ناشناس

هنوز صاحب جنازه شناخته نشده است

قبلابا‌ستحضار خوانندگان عزیز رسید چندروز قبل جنازهٔ جوان‌مجهول‌الهویه‌ای در کنار دریای ولی‌آباد شهسوار کشف گردید و آقای خوب‌نظر بازپرس شعبه دوم دادسرای شهسوار مامور رسیدگی به پرونده این جریان شد . خبرنگارما در شهسوار تعقیب گزارش قبلی خود دراین باره اطلاع میدهد : هنوز فعالیت مامورین شهربانی و آگاهی و ژاندارمری شهسوار برای شناسائی مقتول نتیجه‌ای نبخشیده‌است. چون امکان دارد که مقتول رادرجای دیگری کشته و جنازه‌اش را در کنار دریا انداخته باشند. باینجهت مشخصات کاملی ازجنازهٔ درزین درج میشود تاهرکسی گمشده‌ای باین خصوصیات دارد بوسیله نامه وارسال‌عکس جریان رابه‌شعبه دوم دادسرای شهسوار اعلام دارد. مشخصات کامل جنازه ازاینقراراست : قدیك مترو هشتاد سانتیمتر ـ سن در حدود ۲۴سال ـ چشم وابرو مشکی ـ سبیل نازکی برپشت لب داشت ـ موهای سر مشکی ونسبتا بلند ـ صورتی ـ گندم‌گون و قیافه‌ای ظاهراشبیه‌اهالی آذربایجان داشت فاقد کت‌بود وفقط یك‌شلوار کابوئی باکمربندی پلاستیکی پوشیده بودو کفش مشکی پنجه‌دار تابستانی باجوراب نخی بپا داشت .

شیوع سیاه سرفه وسرخك

خبرنگار مادر بنادر جنوب طی گزارشی اطلاع میدهد اخیرابیماری سرخك و سیاه‌سرفه بین کودکان قراء «تل‌تل» وبقعه ازتوابع‌بندرگناوه شایع شده و بقرار اطلاع تاکنون چندنفر از کودکان این دوقریه براثر بیماری های مزبور تلف گردیده‌اند از طرف بهداری بنادر جنوب یك اکیپ بهداشتی برای مبارزه با بیماری‌های سیاه‌سرفه و سرخك بقراء تل‌تلو بقعه اعزام شده است .

نمایندگان طبقات مردم زاهدان‌در بازدید ازتاسیسات بهداشتی

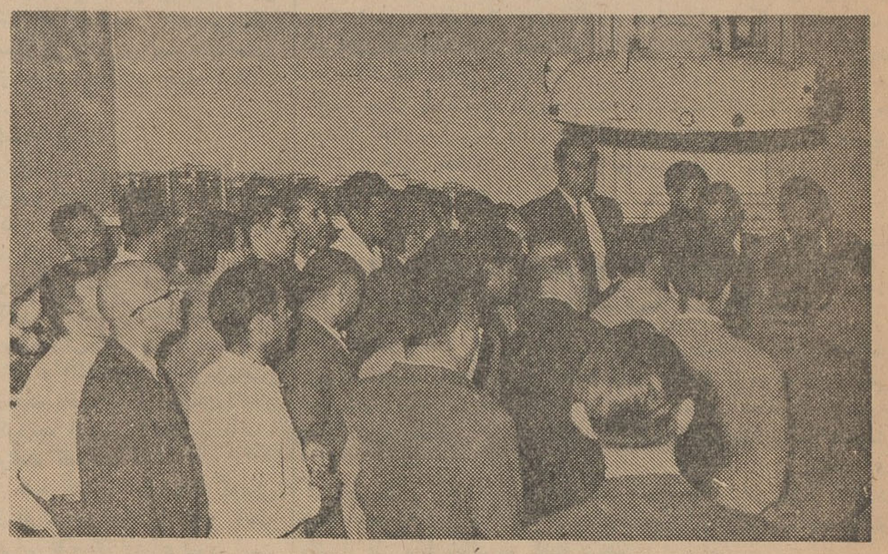

بنابگزارش خبرنگار مادر زاهدان چند روزقبل‌طبق دعوت اداره انتشارات و تبلیغات استان بلوچستان نمایندگان طبقات مختلف مردم از تاسیسات بهداشتی‌زاهدان بازدید کردند دراین بازدید از قسمتهای مختلف اداره بهداری و بیمارستان ودستگاه‌های مختلف آن‌دیدن شد . بازدید کنندگان دربیمارستان زاهدان از راننده‌ایکه قسمتی از کاسه سروی گمشده وخبرآن قبلا باستحضار خوانندگان عزیز رسیده‌است عیادت کردند هنگام بازدید دستگاههای اشعه ایکس‌سئوال شدکه این دستگاه مورد استفاده هم قرار می گیرد یانه ؟ آقای دکتر مومنی رئیس کل بهداری‌درپاسخ اظهار داشت : متاسفانه بعلت نبودن متخصص مربوط تاکنون ازاین دستگاهها استفاده نشده است‌ولی وزارت بهداری وعده داده استکه بزودی متخصص مربوط اعزام دارد در عکس بالا نمایندگان طبقات‌مختلف مردم هنگام بازدید دستگاههای رادیولوژی و رادیو گرافی بیمارستان زاهدان دیده میشوند .

موسی کلیمی فرزند الیاس درمحضر حجة الاسلام حاج شیخ باقر محسنی پیشنماز مسجد فیض ملایر هنگامیکه با ادای شهادتین بدین‌اسلام مشرف میشود ...!

چندی قبل اطلاع داده شد یکنفر بنام موسی کلیمی ، در رباط کریم شهریار بامام جماعت این منطقه ـ مراجعه نمود و با اظهار اشتیاق به نیست و این استنباط خود را طی گزارشی اطلاع داد .

این گزارش خبرنگار ما در رباط کریم نیز زیر عنوان «یهودی ـ سرگردان» در صفحه اخبار شهرستانها درج گردید و شخصی که خود را بنام موسی کلیمی معرفی میکرد بعنوان یکنفر شیاد معرفی گردید .

اینك خبرنگار ما در ملایر نیز گزارش میدهد : چند روز قبل در مسجد صفی شهرستان ملایر یکنفر کلیمی بنام موسی فرزند الیاس در محضر حجة الاسلام حاج شیخ باقر محسنی پیشوای مذهبی اهالی این شهرستان طی تشریفاتی بدین اسلام مشرف شد !!

خبرنگار ما اضافه میکند موسی در نامه ایکه بعنوان حجةالاسلام حاج شیخ باقر محسنی نوشته و اظهار اشتیاق کرده بود بدین اسلام مشرف شود مدعی شده بود که : در کودکی پدرم را از دست دادم و تا ۱۷سالگی در پرورشگاه بسربردم دو سال پیش مادرم مرا از پرورشگاه بیرون آورد و چند ماه پس از آن مادرم را نیز از دست دادم و در خیابان سیروس تهران بشغل بلور فروشی پرداختم طی اینمدت کلیمیان تهران بمن‌فشار میآوردند که باسرائیل بروم ولی من از رفتن به اسرائیل امتناع کردم تا اینکه شبی حضرت امیر المومنین را درخواب دیدم ! آنحضرت مراتشویق کردند که مسلمان شوم و حالا بملایر آمده ام تا مسلمان شوم زیرا کلیمیان تهران نمیگذاشتند بدین‌اسلام مشرف شوم !!

خبرنگار ما اضافه میکند موسی طی تشریفات مذهبی باادای‌شهادتین بدین مبین اسلام مشرف شد و با موافقت خودش نام او همان موسی و شهرتش صه‌اقت تعیین گردید . مسلمانان خیراندیش ملایر هم تعهد کردند که درحد استطاعت خود باو کمك کنند و سرمایه ای برای وی تامین نمایند تا در ملایر مشغول کسب و کار شود زیرا وی میگفت : اگر بتهران بروم کلیمیان تهران‌آزارم خواهند کرد ! موسی شناسنامه‌شماره ۲۹۷۵ صادره از مشهد را در دست داردو اسم پدرش در شناسنامه‌الیاس ونام مادرش ساره نوشته شده و متولد ۱۳۱۶ میباشد .

باوصول این گزارش خبرنگار ـ اطلاعات در ملایر ، خبرنگار ما در ساوه‌نیز طی گزارش کتبی اطلاع داد : چند روز قبل شنیدم که مردی ـ کلیمی وارد ساوه شده و قصد دارد در محضر حجة الاسلام آقای حاج شریعتمدار یکی از روحانیون این شهرستان مسلمان شود . بلافاصله بمنزل آقای حاج شریعتمدار رفتم و تحقیقاتی در این باره بعمل آوردم مسلمان‌شدن درمحضر پیشوای‌مذهبی باحضور عده زیادی از اهالی طی تشریفاتی مسلمان شد و مردم هم باو کمکهائی کردند . چند روز بعد از این جریان خبرنگار ما دررامین طی گزارشی با ارسال یك قطعه عکس اطلاع داد که یکنفر بنام موسی‌کلیمی فرزند الیاس در محضر امام جماعت ورامین مسلمان شد و مورد تحسین وتشویق اهالی قرار گرفت واز طرف اهالی بوی کمکهائی شد . این گزارش با عکس کلیمی تازه مسلمان که در محضر امام جماعت ورامین باحضور عده ای از اهالی گرفته شده بود درصفحه اخبار شهرستانهای اطلاعات درج گردید .

بدنبال چاپ این خبر و عکس ، خبرنگار ما در رباط کریم شهریار که این گزارش خبرنگار اطلاعات در ورامین‌را در صفحه‌اخبار شهرستانها مطالعه کرده و با مشاهده عکس این کلیمی تازه مسلمان متوجه شده‌بود که این شخص همان استکه یکبار در رباط کریم شهریار مسلمان شده‌است استنباط کرد که وی شیادی بیش یك بزرگوار مشرف شدم که بدین اسلام دعوت کرد . چند شب پس از آن دوباره همان خواب را دیدم که آن بزرگوار بمن شهادتین تعلیم می فرمود ! ووقتی اسم آن حضرت را پرسیدم فرمود : اسدالله .

صبح روز بعد بیکی از روحانیون مسلمان تهران مراجعه کردم و خواب خود را شرح دادم . ایشان گفتند : اسدالله . وجود محترم امیر المومنین علی علیه السلام است .

خبرنگار ما اضافه کرد که :موسی درمحضر حجةالاسلام حاج‌شریعتمدار گفته بود من از ترس کلیمیان تهران حاضر نشدم در آنجا مسلمان شوم و حالا بساوه آمده ام تا مسلمان شوم !!

خبرنگار ما نوشته است : طی تشریفات مذهبی که ظهر همانروز در مسجد بزرگ میدان ساوه برگزار شد موسی کلیمی در محضر حجة‌ـ الاسلام حاج شریعتمداری با حضور عده زیادی از اهالی مسلمان شد و همان ساعت وضو ساخت وبنماز ـ ایستاد .

بعد از ادای نماز از او تحقیقاتی بعمل آوردم و طی این تحقیقات بود که‌از وی ظنین شدم و متوجه گردیدم که موسی شیادی بیش نیست . این استنباط خود را برئیس شهربانی ساوه اطلاع دادم و موسی بشهربانی احضار شد . هنوز باز جوئی از وی نشده بود که روزنامه اطلاعات بساوه رسید و در صفحه اخبار ـ شهرستانهای اطلاعات تحت عنوان «یهودی سرگردان» پرده از کار این شیاد برداشته شده بود . برای تائید نظر خود در باره موسی‌کلیمی تازه مسلمان !؟ یك شماره روزنامه را بشهربانی بردم و مامورین بیش از پیش نسبت‌بوی ظنین شدند و پس از تشکیل پرونده ، موسی را به دادسرای ساوه اعزام داشتند . هم اکنون پرونده این شیاد که در هر شهری یکباز مسلمان میشود و از این راه مبالغی از مسلمانان کمك می گیرددردادسرای ساوه تحت رسیدگی میباشد .

برای نخستین بار
در طول تاریخ بشر:

پوپوویچ ونیکلایف در «میعادگاه فضا» حاضر شدند

فضانوردان شوروی نخستین کسانی هستند که وعده ملاقات در فضارا بروی بشر گشودند

تجربیات فضائی جدید شوروی که‌بدنبال هم انجام شده‌است‌اطلاعات گرانبهائی در دسترس دانشمندان شوروی قرار خواهد دادو هدف‌آنها اینستکه سلاحهائی بر ضد اقمار مصنوعی تهیه نمایند .

تماس دو فضا نورد شوروی در دل آسمان اولین‌مرحله برنامه‌وعده دیدار در فضا »را باموفقیت توام ساخته است .

درفاصله صدو پنجاه کیلومتری زمین هوا هیچ مقاومتی د ربرابر سفینه فضائی وجودندارد وسرنشین سفینه میتواند بهرسو که‌بخواهد حرکت کند .

دراین شرائط فضانوردمیتواند ازسفینه خود خارج شود وبدنبال‌آن حرکت کند و فقط یك رشته‌فلزی اورا باسفینه مربوط سازد . البته برای انجام این نقشه فضا نوردباید لباسی‌در بر داشته‌باشد که اورا ازخطرات‌ناشی ازتشعشات‌وتغییرات ناگهانی درجه حرارت مصون‌دارد.

بدین ترتیب واضحست که‌انجام این نقشه‌ها علاوه بر اثرات علمی میتواند نتایج نظامی نیز دربرداشته باشد. کمااینکه یك موشك‌شوروی درماه‌مه ۱۹۶۰ هواپیمای (یو ـ۲) اکتشافی آمریکا راسرنگون ساخت دانشمندان آمریکا پس‌از این‌واقعه دست بکار ساختن سفینه‌های فضائی اسرار آمیز و مشهور میداس و ساموس زدند .

این سفینه‌ها بوفراز خاك‌شوروی ماموریت اکتشافی انجام میدهند. هم‌اکنون آدریان نیکلایف و پل پوپوویچ درآسمان تماس رادیوئی دائمی دارند. آنچه براهمیت اقدام اخیر شوروی میفزاید این استکه دانشمندان این کشورتوانسته‌اند دو سفینه را درآن واحد بر روی یك مداربگردش در آورند . هدف‌دیگر دانشمندان شوروی اینستکه تاثیر عوامل یکسان رابر روی دو موجود انسانی بررسی کنند .ازطرف‌دیگر بعقیده دانشمندان فضائی جهان این اقدام شوروی مسافرت بماه رابسیار آسانتر میسازد .

دانشمندان شوروی اعلام‌داشته‌اند که‌زوج فضائی آنها چندین‌روزدر آسمان پرواز خواهد کرد .

شیستوسکی فیزیکدان معروف شوروی بیکی از خبرنگاران گفت: «پرواز زوج فضانوردان از نظر طب فضائی اهمیت خارق العاده‌ئی‌دارد.»

تاکنون نیکلایف رکورد ماندن در فضا را که‌در دست گرمان‌تیتوف بود شکسته‌است .

مطبوعات شوروی مطالب بسیار همراه با عکسهای رنگی از دوفضا نورد خود چاپ کزدندو نوشتند : «مسکو حرف میزند و سراسرجهان گوش میدهند .»

روزنامه‌های مزبور نوشتند که سفینه وستوك باندازه خوراك ده‌روز سرنشین خود غذاو آب‌دارد بعلاوه این‌سفینه دارای فرستنده‌تلویزیونی میباشد و تمام پیام هایی که میان زمین وسرنشین ردوبدل میشودروی یك‌نوار ضبط صوت ثبت میشود

برطبق آخرین پیام‌هائی که‌بزمین رسیده‌است فضانوردان زوج‌شوروی براحتی تمام نتایج حاصل از این مسافرت را تحمل کرده‌اند ووضع جسمی و روحی بسیار مناسبی دارند

پوپوویچ که‌از علاقمندان‌بفوتبال‌است درحین پرواز فضائی‌خود بتیم‌برنده مدال طلای فوتبال شوروی تبریك گفت .

روزنامه ایزوستیا از قول‌دوپزشك شوروی اعلام داشت که سفینه‌فضائی (وستوك ٤) حامل میکرب ، مگس، گندم و مواد زنده دیگری نیز می باشد .

پوپوویچ چند لحظه قبل از پرواز خود به آخرین توصیه‌های یوری‌گاگارین بدقت‌گوش‌فرا دادوآنگاه دربرابر نگاه‌تحسین‌آمیز فضانوردان آینده‌شوروی‌بر سفینه وستوك‌چهارم سوار شد.

یکی‌از دانشمندان شوروی بعد ازموفقیت پرتاب‌پوپوویچ‌بخبرنگاران گفت : مابانجام این پرواز زوج مطالعات زیادی درمورد نحوه رابطه رادیوئی میان دو سفینه فضائی‌بعمل خواهیم آورد و از آنها برای تهیه مقدمات پرواز بماه استفاده خواهیم کرد.

این‌اولین باری است که‌دو انسان درماورای‌جوبایکدیگرتماس‌رادیوئی برقرار میکنند وازاین‌تماس نتایج بسیاربزرك حاصل خواهد شد .

دانشمندان شوروی اعلام داشتند که‌سر نشینان دو سفینه‌درکنارهم بزمین خواهند نشست . طبق این طرح‌بعداز رسیدن کپسول بارتفاع هفت‌هزار متری زمین سرنشین آن بوسیله یك دستگاه خودکار از کپسول جداخواهد شد وبوسیله‌یك چترنجات بزمین باز خواهدگشت

اینك دانشمندان جهان باامیدواری بیشتری طرح های فضائی خود را مورد مطالعه قرار میدهند و بطور یقین انجام موفقیت آمیز پروازززوج فضا نوردان شوروی راه را بر روی آنها خواهدگشود و بسیاری از مسائل ناشناخته راحل خواهدکرد.

اگردانشمندان فضائی امریکا و شوروی درراه تحقق بخشیدن به‌نقشه های‌خود همکاری‌کنند بدون شك‌زودتر و بهتر بنتیجه نهائی که دست‌یافتن بکره ماه میباشدخواهند رسید. احتمال بسیارمیرود که بنا بگفته یك فیزیکدان مشهورشوروی انسان های نسل معاصر شاهد بزرگترین مسافرت بشر یعنی سفر بکره‌ماه باشند .

خبرگزاری های خارجی

نخستین فضانورد میلیونر

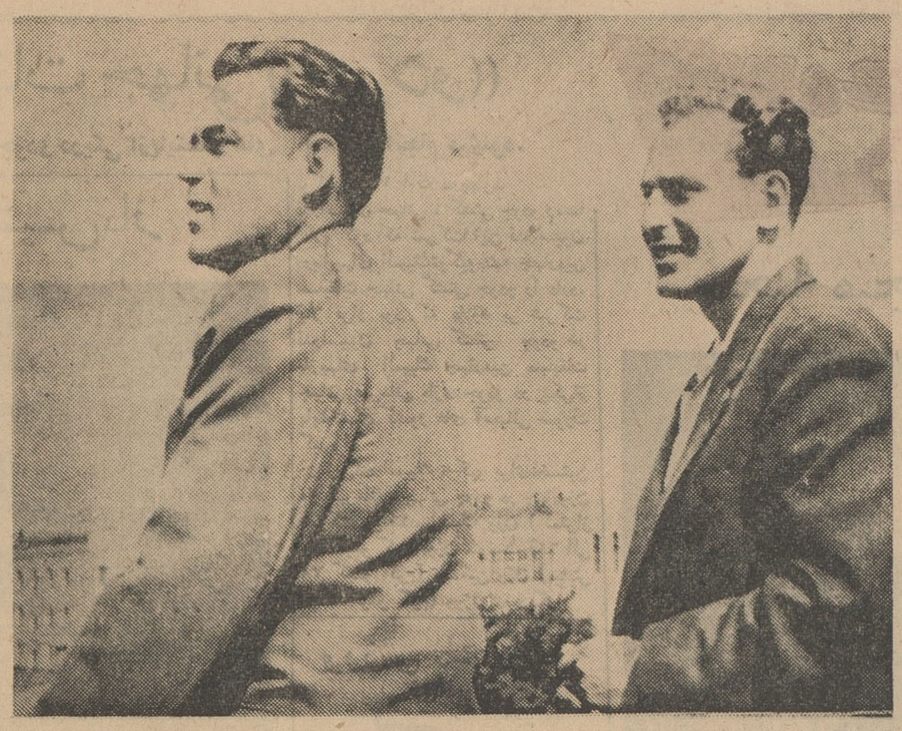

گرمان تیتوف (راست) دومین‌فضانورد شوروی در کناراندریان نیکلایف سومین فضانورد شوروی که لقب فضانوردمیلیونر گرفت: زیرا نخستین فضانوردی است که بیش از یك میلیون کیلومتر راه طی‌کرد

روزنامه غذای مطبوعیست!

یك زن درآفریقای جنوبی روزنامه‌های کهنه را بعنوان یك غذای ماکول بگاوها میدهد

بنظر میرسد که عجیبترین‌نتیجه را از روزنامه های دنیا یك زن کشاورز در افریقای جنوبی بدست می‌آورد و آنهم از روزنامه های کهنه ، بدینطریق که روزنامه‌های کهنه رادر آب خیس کرده وبگاو ها و اسبهای خود بعنوان غذا می دهد وادعا میکند که ازاین راه استفاده زیادی نموده است .

ژاکوب زن ٦٥ ساله که با حیوانات خود در ٥٠ میلی ژوها‌نسبورك زندگی‌میکند اظهارمیدارد که دردو سال قبل بواسطه خشك سالی شدید حیوانات اهلی اوبدون علیق‌ماندند واو برای آنکه آنهااز بین نروند در داخل علیق‌حیوانات مزبور کاغذ روزنامه مخلوط‌نمودو بمرور برمقدار کاغذ روزنامه‌اضافه نمودواین صرفا در طریق تنازع بقاء بوده ولی اکنون که باوجود رفع‌خشکسالی حیوانات مزبورکاغذ روزنامه را بعنوان علیق و علوفه میل مینمایند چه بهتر !

ژاکوب اکنون‌برای تهیه‌خوراك حیوانات خودباکاغذ روزنامه‌فرمول مخصوص‌دارد بدینطریق که‌مقداری روزنامه را با محلول قلیائی قبلا شستشو نموده سپس با مقداری شیره آنرا مخلوط و مدتی می‌جوشاندو سپس‌آنرا بحیوانات می‌دهد ژاکوب اظهار میدارد که گاو ها غذای مزبور رابا میل زیادمی‌خورند ولی اسبها بواسطه بوی مرکب روزنامه در خوردن آن‌زیاد راغب نیستند و ژاکوب مشغول مطالعه برای پیدا کردن راهی‌است که‌بتواند بدون‌خرج‌مرکب‌روزنامه هارا قبل از جوشاندن از بین ببرد ژاکوب‌فعلاهمه‌روزه‌مقداری روزنامه کهنه ازشهر جمع‌آوری مینماید که مقداری از آنرا برای غذای روزانه حیوانات مصرف مینماید و مقداری از آنرا هم برای آینده نگهداری می‌نماید .

نوشته : پل‌گوردو — تصاویر : و. مارشال

جنایتکاران سال ۳۰

ـ۲۸ـ

حالا دیگر باك همه امید خود را برای آنکه یك زندگی خانوادگی داشته باشد از دست داده بود . در زدو خورد آن شب دو مامور پلیس کشته شدند .باك هم میبایست در انتظار صندلی الکتریکی باشد . تمام پلیس آمریکا بادر دست‌داشتن عکسهای مختلف کلاید ، باك‌وبونی‌در جستجوی این سه نفر بود .جونز وبلانش که شناخته نشده بودند

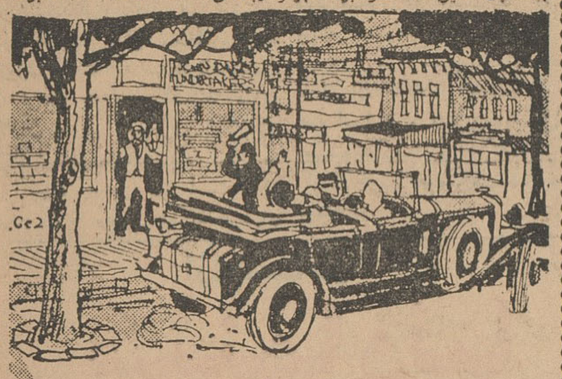

میتوانستند این سه نفر را ترك گویند وبدنبال کار خود بروند . ولی نمیخواستند چنین‌کاری بکنند . یك زندگی دوزخی برای این پنج نفر شروع شد . آنها مثل جذامیها از همه فرار میکردند ومرتبا در حال مسافرت بودند. روز ۲۷آوریل ۱۹۳۳ اتومبیلشان در روستون «الینوز» خراب شد . اینجا شهر کوچکی بود ودرست روبروی آنها اتومبیلی

ایستاده بود که گوئی انتظارشان رامی‌کشید. هرپنج نفربراین اتومبیل سوار شدند ودر مقابل نگاه حیرت زده صاحب اتومبیل که همان موقع از منزلش بیرون آمده بود راه فرار در پیش گرفتند . صاحب اتومبیل که داربی نام داشت بلافاصله بایك اتومبیل دیگر بتعقیب آنها پرداخت ولی بعد از طی چند میل راه متوجه شد که نمیتواند بپای دزدان اتومبیل خود برسد. اوبعدها گفت«هرگز فکرنمیکردم اتومبیل من‌بتواند اینقدر

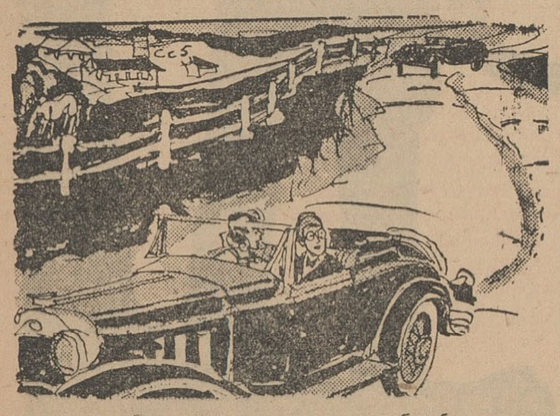

بسرعت حرکت کند.»و همین جهت بروسعون بارگشت .

ولی کلاید ودوستانش بفکر شوخی وحشتناکی افتادند . کلاید گفت : «باید این مردك را بدام بیندازیم تا دیگر در فکر تعقیب کردن کسانی چون ما نباشد .» بعد بااتومبیل خود دور زد وبتعقیب اتومبیلی که داربی ومیس اسمون دوستش سوار آن بودند پرداخت. داربی ازاین حرکت غرق در تعجب ووحشت شد. آنها میخواستند چه بکنند ؟ ...

ناتمام

هرگز داستانی باین‌شورانگیزی نخوانده ونخواهید خواند

شهرزاد همان دختر زیبا وافسونگری است که‌موسیقی‌دانان بزرگی‌چون‌ریمسکی کورساکف آهنگساز مشهور روس بزرگترین آثارشان را به تجسم صحنه های زندگی او اختصاص دادند

این سرگذشتِ گستاخترین و زیرکترین افسونگران جهانست :

شهرزاد

نوشته : نیکول ویدال — ترجمه : منصور مصلحی

برگرد چهره زیبا وافسانه‌ئی‌شهرزاد درطول قرنها هاله‌ئی از ابهام و رمز نقش بسته است . هزاران نفر این نام خوش آهنگ را برزبان می آورند ولی خود او را بدرستی نمی شناسند واز ماجرای زندگیش باخبر نیستند . شرق افسونهای بسیار دارد وبیشك فریباترین آنها را زنان زیبا روی و پرده‌پوش درزیر این آسمان لاجوردین آفریده‌اند و شهرزادافسونگرترین این زنان بوده و زندگیش جذابترین آنها. ماکه خود کما بیش این زیبائیها و افسونها را درکنار خود دیده‌ایم باآن شوق مغرب‌نشینان درجستجوی این جنبه‌های‌دلکش زندگی‌مشرق‌نبوده‌ایم تا آنکه‌یکی‌از تاریخ‌نویسان‌مشهورفرانسه بااستناد بمدارك وکتب بسیار شهرزاد و زندگیش را درقالب داستانی جذاب ریخته است وما اینك این داستان را بحضورتان تقدیم میداریم ...

ـ۱ـ
مقدمه

«هزار ویکشب» ، « شهرزاد » و « دنیارزاد » کلماتی خوش آهنگ هستند که بگوش همه مردم جهان آشنایند . این کلمات مظهر شادی ، تجمل واسرار حرمسراهای زیبای مشرق‌زمین میباشند . ولی بسیار کمندکسانی که این‌افسانه های دلپذیر را که تارو پود آنها را روح ایرانی در هم آمیخته است خوانده باشند . در این افسانه های دلپذیر ایرانی هرچه هست عشق است‌ورویا و شعر وموسیقی ، شهرزاد شاهزاده خانمی زیبا و زیرك بود که هزارو یکشب ساعت بساعت برعلیه مرك جنگید ودراین نبرد تنها هوش و زیرکی سلاحش بود .

« نیکول ویدال » نویسنده مشهور فرانسوی پس از سالهاتحقیق در منابع تاریخی و فولکلور یك نقاب از چهره شهرزاد برگرفته وافسانه زندگی اورا برشته تحریر کشیده‌است . شهرزاد دختری دانش دوست بود و عقیده داشت که بخاطر هیچ مردی ـ حتی هارون‌الرشید ـ حاضر نیست لحظه‌ئی از کتاب خواندن دست بکشد . استادان او رودابه‌شاعره قرن اول هجری و حسن‌البکری بودند . این آخری به خاطر پندهای عاقلانه‌اش بسیار مشهور است . شهرزاد تنها حاضر بود زندگی خودرا دراختیار مردی بگذارد که روحی بزرك داشته باشد . ایکاش او رستم شاهزاده شجاع ایرانی را شناخته بود چه در این حال در سپردن قلب خود بدوتردیدی نمیکرد . اینك این شما و این افسانه شهرزاد .

علی‌بن جلال پدر شهرزاد و وزیر شاه با دختر زیبایش‌همعقیده بود که تنها مردی پرقدرت وفهیم میتواند همسر شهرزاد زیباگردد. او هنگامیکه باطراف خود مینگریست مردی را که شایسته همسری « مرواریدش »و « تاج پیشانیش» باشد نمییافت . او خوب‌میدانست‌که شهرزاد شایستگی آنرا دارد که عنوان شهبانوئی یابد . ولی چه کسی میتوانست شایسته اوباشد ؟او حتی شهریاررا هم نمی‌پسندید بااین همه میکوشید تا دخترش را نصیحت کند و بدو میگفت :

ـدختران سخت‌گیر مثل مرغانی هستند که روزی خودرادرکنار برکه‌ها میجویند و هنگامیکه یك ماهی می‌بینند میگویند « این طعمه‌ئی ناچیزست » و زمانیکه ماهی فلس داری در آب شنا میکند میگویند « خدامرا از بلعیدن این بسته سوزن حفظ فرماید » و سرانجام مجبور میشوند گرسنگی خودرا با عنکبوتی ضعیف و نحیف

ـ۲ـ

برطرف سازند .

شهرزاد در جواب میگفت :

ـ پدر من فقط هیجده سال دارم و اگر عجله کنم مثل آن مرغ تازه از تخم درآمده‌ئی خواهم شد که‌بمحض دیدن یك عنکبوت‌میگوید: « باید همین را بخورم وگرنه گرسنه خواهم ماند .» و آنوقت موقعیکه ماهی لذیذی بچنگش میفتد دیگر اشتهای خوردن آنرا ندارد .

علی از این استدلال دخترش لذت میبرد و آنرا برای‌کسانیکه‌از بی‌شوهر ماندن‌شهرزاد ابراز نگرانی میکردند بازگو می‌نمود .

شهرزاد بخوش قلبی پدرش ایمان داشت و با اتکای‌به‌آن دربرابر سماجتهای عمه‌هایش که از بیسرو سامانی او اندوهگین بودند مقاومت میکرد . روزی صدای طبلی در کنار دروازه شرقی شهرستان طنین‌انداز شد زینب بزرگترین عمه شهرزاد که بعداز آخرین طلاقش در قصر برادر خود سکنی گرفته بود بشهرزاد گفت :

ـ این صدای طبل نشانه ورود شاهزاده شاه زمان است . باما بروی‌ایوان بیا . از آنجا جوانان زیباروی راخواهی‌دید واگر براستی توانائی مرد دلخواه خودرا میان آنها بیابی باید گفت که در روز نفرین شده‌ئی بدنیا آمده‌ئی .

شهرزاد به آرامی جواب داد :

ـمن اگر مرد دلخواهم را درمیان آنها بیابم بسویش نخواهم رفت . چون اینها از سمرقند می‌آیند و این شهر بخاطر کاغذهای کتانیش مشهورست نه شوهرهایش .

زینب برگونه های خود کوفت :

ـافسوس ! افسوس! این دختر سرانجام باکره خواهد ماند !

بدنبال این گفتگو صدای خنده ها و بهم خوردن درها و خشاخش لباسهای ابریشمین سراسر خانه را فرا گرفت و بدنبال آن سکوتی عمیق آن رادر خود پوشاند .. دیگر جز صدای ریزش آب در حوضچه‌ها و پرواز زنبوران برگرد درختان نارنج صدائی‌بگوش‌نمیرسید.

دراین حال شهرزاد با خود می‌اندیشید :

ـ خداکند که عمه‌ام زینب درمیان‌همراهان‌جوان و زیبای‌شاهزاده شاه‌زمان همسری برای خود بیابد و همراه اوبسمرقند برود تا من دیگر حرفهای نیشدارش را نشنوم .

ـ۳ـ

شهرزاد دراین افکار بودکه دختر عمویش سامیه را در کنارخود دید . سامیه باو گفت :

ـ تو بتماشا نرفته‌ئی ! خداوندا ! موکب شاه زمان هم چون موکب هارون الرشید پر جلال است !

و بعد با شیطنت افزود :

ـ افسوس که شاه زمان برادر پادشاه ماهمسری دارد . از او خوشم‌می‌آید . ولی مگرنه آنستکه حضرت محمد فرموده است که خداوند بهر مردی تملك چهارزن را مجاز فرموده است ؟

***

ـبرادرزاده عزیزم ، توشاید کتاب موبدان موبد را درقلب خود جای داده‌ئی وهزارو یك افسانه ایرانی وترکی وسندی میدانی. ازاین گذشته اسرار زندگی را از ستارگان واز شنها درمییابی ،از حساب وهندسه‌بسیار چیزها بخاطر سپرده‌ئی شعر میخوانی و رباعی میسازی ... ولی از زندگی هیچ چیزنمیدانی زیرا که بادقت بسخنان دیگران گوش نمیدهی و دانش تو که دردل کتابها نهفته استدانشی مرده بیش نیست . ولی من بدینجا وآنجا میروم ، گوش بدیگران فرامیدهم ومی‌بینم و توشه برمیگیرم و آنچه میگویم نه‌جدال دانشمندانه بخود می‌پذیرد و نه شك وتردیدی عالمانه بخودراه میدهد. زیرا من بدنبال حقیقت میروم نه فرضیه . آنچه من میگویم‌همانست که حقیقتا هست .

وبدنبال این سخنان باردیگر بازوانش را همچون تیغه خنجری بحرکت درآورد. عایشه دوفریادکوچك از تعجب برآورد. خواهرش فهمیه گفت :

ـوحشتناکست !

سامیه آه کشان گفت :

ـچقدر چست‌و چالاك بود .

ولی زینب نجواهای وحشت زده حاضرین را نشنید . شهرزاد اورا بهیجان آورده بود واینك میخواست موج پرحرفی خودرا بسرو روی او فروریزد :

ناتمام

خوشبخت شدن دشوار نیست، چطور؟ اینطور ...

خوشبختی مرز و شهر نمی شناسد و چون خورشیدی فروزان پرتو خودرا در همه جا یکسان میگستراند گاهی مردی از تهران ، گاهی از شازند اراك و گاهی هم از سقز با یك تصادف کوچك زندگی عادی خودرا کنار می‌گذارندو در ردیف خوشبختان روزگار قرار می گیرند ، ازینرو ، همیشه بایددر جستجوی خوشبختی بود وآنرا پیدا کرد .

پیك های خوشبختی ، در کوی و برزن مارا می‌طلبند، باید بندای آنان پاسخ گوئیم و موقعیت های مناسب را از دست ندهیم . چون همیشه این شانس هست که ما برنده ممتاز بلیطهای فوق‌العاده اعانه ملی باشیم و علاوه‌بر صد هزار تومان پول نقد یك کامیون جوائز جنسی نصیبمان بشود البته در صورتیکه هر هفته لااقل یك بلیط اعانه ملی تهیه کنیم .

چنانکه :

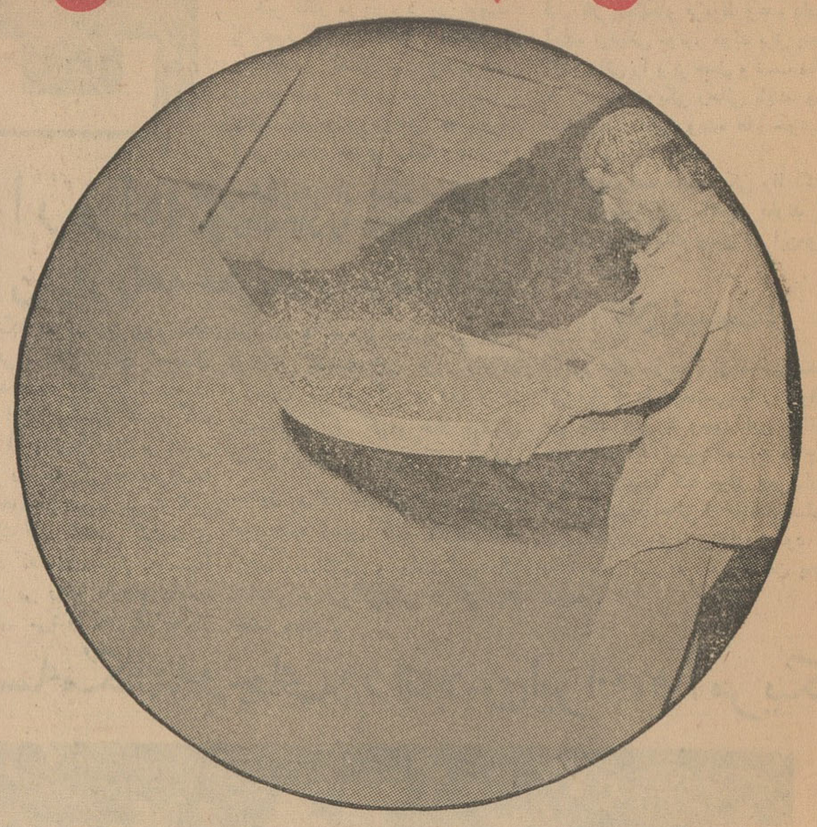

آقای عبداله حقیقی ، هنگامی که در اداره دخانیات سقز مشغول غربال کردن و درجه بندی برگهای خرد شده توتون بود ،برق خوشبختی وادر میان‌توتون های انبار شده مشاهده کردو تصمیم گرفت که پس‌از اتمام کار یك بلیط فوق العاده اعانه ملی تهیه کند بعد از تعطیل اداره‌یك بلیط از یك‌فروشنده خریداری کردو برای استراحت بیك قهوه‌خانه رفت.

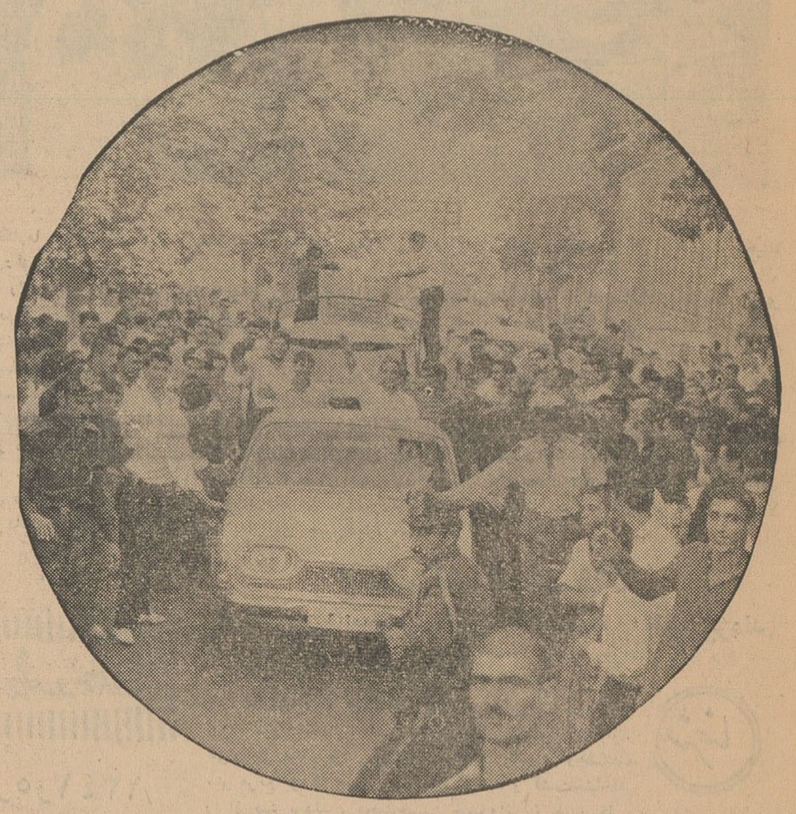

هنوز چایش را تماما ننوشیده بود که فهمید برنده ممتاز شده است ولی نمیدانست ، جایزه ممتاز چیست ود رواقع بخواب‌هم نمیدید که تهران بزرك از او تجلیل واستقبال کندو هزاران تن از مردم پایتخت در خیابانها بافتخار او دست بزنند و هورا بکشند .

یا در محلی بعظمت فروشگاه فردوسی ، در میان ابراز احساسات هزاران مشتری شیك پوش که با تحسین بدو مینگریستند ، لباس های محلی خود را در آورد وباپوشیدن یك دست پوشاك کامل بصورت یك جوان شیك پوش تهرانی درآید و شیك ترین لباس را بتن داشته باشد.

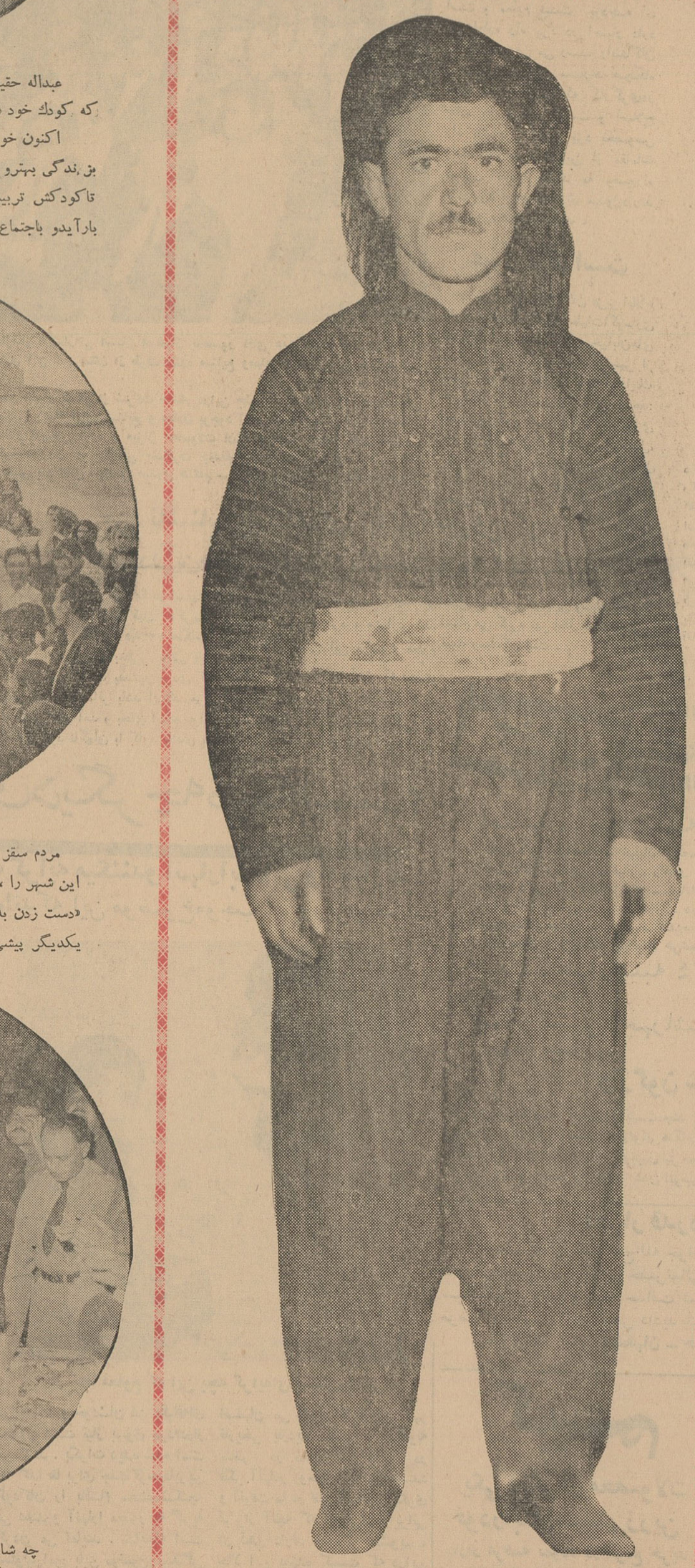

آقای عبداله حقیقی برنده ممتاز بلیط‌های فوق‌العاده اعانه ملی

عبداله حقیقی پس از مراجعت بسقز اولین کاری که کرد این‌بود که کودك خود را در آغوش گرفت.

اکنون خوشبختی او کانون‌خانوادگیش را گرمتر کرده است‌وعشق بزندگی بهترو آسایش بیشترزن وفرزندش، زیبایش‌راامیدوار ترمیسازد تاکودکش تربیت صحیحی داشته باشد، ودرآینده مردی‌برومندومفید بارآیدو باجتماع خدمت کند.

مردم سقز هم در شادی همشهری خوشبختشان شریك شدند چنانکه این شهر را ، یکپارچه شور و احساسات فرا گرفت ، مردم همه میگفتند «دست زدن به عبدالله‌حقیقی شگون دارد»واز این رو برای تماس‌بااو بر یکدیگر پیشی میگرفتند زیرااوخوشبختی را بشهرستان آورده بود .

چه شانس و چه موقعیتی از این بهتر که فرماندار و تمام‌معتمدین شهر در مجلس سوریکه بنگاه اعانه ملی بافتخار عبداله حقیقی در سقز ترتیب داده بود شرکت‌کنند وباین کارگر ساده تبریك بگویند.

همه این موفقیت ها در سایه خرید یك بلیط دو تومانی اعانه ملی بوده که علاوه برصد هزار تومان پول نقد یك کامیون وسائل خوشبختی کامرانی را برای او بارمغان آورده است .

بکی از وکلاء متهمین در جلسه امروز محاکمه متهمین انتخابات تابستانی گفت

انتخابات در ایران مثل خیمه‌شب بازی است

● یکی از متهمین که خودنیز علیه جریان انتخابات اعلام جرم کرده بود ، در دادگاه گفت: عده‌ای وکیل بی‌موکل از من ناراضی هستند من از آنها معذرت میخواهم که نرخ انتخاب شدن را پائین آوردم !

ساعت ده و پنجدقیقه صبح امروز پنجمین جلسه دادرسی متهمین پرونده انتخاباتی تابستانی بریاست آقای نبی پور و دادیاری آقای سلامت شروع شد.

ابتدا رسمیت جلسه اعلام شدو بعد آقای صمد چوبك بوکالت از آقای احمد علی دنپیلی کارمند وزارتکشور شروع بدفاع کرد .

آقای چوبك پس از ذکر مقدمه‌ای در کلیات گفت :مکان و زمان همیشه در قوانین موثر است باید دید چه عملی را جامعه ناپسند میداند ، چه عملی را میپسندد . جرم عبارت ازعملی استکه جامعه آنرا بدبدانداز طرف دیگر قصد بذات ، دلیل جرم نیست، مثلا قتل جرم است ولی گاهی قاتلی جایزه میگیرد و زمانی قاتلی مجازات میشود ، سربازی که در جبهه جنك آدم میکشد افتخار میکند ولی قاتل دیگری بدار مجازات آویخته میشود. از این قبیل موارد میتوان زیاد در نظر گرفت .

من شخصی را میشناسم که سالها استاندار بوده است .

من نزد او رفتم وگفتم آقا من در بوشهر بستگان زیادی دارم میخواهم در انتخابات شرکت کنم بمن گفت : خود من در فلان شهر ایل وعشیره‌ای دارم ، به‌دولت گفتم آقا من میخواهم ازمحل نشوو نمای خود انتخاب شوم بمن جواب دادند : آقا از این حرفها نزن! آن وقت یکی از دشمنان مرا از محل من انتخاب کردند !

مرد دیگری که سالها استاندار بوده میگفت : از یکی از مقامات عالی رتبه ،موقع انتخابات تلفن شد فلان آقا باید انتخاب شود ،مقام دیگری گفت شخص دیگری باید انتخاب‌شود ودر این میان عده‌ای‌ازمن گله کردند ومن گفتم تقصیری ندارم .

زمانی که اعلیحضرت فرمودند من بمردم نوید میدهم که انتخابات آزاد باشد، روزبعد من در یکی از روزنامه ها نوشتم اعلیحضرتا : نمیگذارند انتخابات صحیح انجام شود . بمن گفتند این حرف را نزن ولی من حرف خودم رازدم‌چون میدانستم که انتخابات درمست انجام نخواهد شدزیرا استاندار وفرماندار وکیل انتخاب میکنند .

خیمه شب بازی است

انتخابات عینا مثل خیمه شب بازی است . سر نخ عروسکهای انتخابات دست دیگری است .پرونده‌ای دریکی ازشعب دادگاهها مربوط بسال ۱۳۳۳ موجود است که همراه آن ۷۰ هزار شناسنامه ضمیمه است وقتی کواهی نامه وسایر اسناد دیگر و حتی تمبر را جعل می کنند از جعل شناسنامه میترسند ؟ مگر آنهائی که رای داده‌اند زنده بودند ، آنها هم اسما زنده‌بودند

من مدیر کل شهرداری بودم .موقعی‌که حزب ملیون تشکیل شدتمام کامیونها را راه انداختند و سپورهای شهرداری را پای صندوق بردند اینها که‌ای داده اند از صغیر بدتربوده‌اند آرائی‌که باین ترتیب گرفته اند از رای زنها و مرده ها بدتر بوده است .

مرده های زنده نما

شرکت اسفالت راه در آن وقت ۴۰ میلیون تومان قرارداد با شهرداری داشت بمحض شروع انتخابات وسائل و اتومبیل فرستادودر اختیارشهرداری قرارداد تا مرده های زنده نما پای صندوق بروند .

انتخابشان بخاطر خدمت بود

آقای چوبك چند مقاله از نوشته های خود رادر باره‌انتخابات که‌در روزنامه‌ها چاپ شده است قرائت کرد واضافه کرد : من‌بآقای جمال اخوی احترام میگذارم ، زیرا ایشان پس‌از ۲۸ مرداد ۳۲ استقلال واقعی دستگاه قضائی را حفظ کرد ودر برابر سپهبد زاهدی مقاومت کرد . من‌این خدمت راهمیشه برای آقای جمال اخوی در نظر داشته ودارم . ولی خدمات آقای جمال اخوی بدستگاه دادگستری موجب انتخاب شدن اواز تهران نبود ،بلکه انتخاب اودر برابر خدمتی بوده است که در انتخابات تابستانی انجام داده بود .

کوشافر رئیس شورای اصناف میآمد وازصندوق پول‌میگذاشت وسط وانتخاب هم‌میشد ،چرا من وشما در انتخابات موقعیت پیدا نمیکردیم ؟بنده باذکر این مطالب وبا اطمینان باینکه شجاعت دارید حق‌راز باطل جدا کنید انتظار دارم در این پرونده هم حق بر باطل غلبه‌کند .این عده بیشتر کارمند دولت هستند وحتی محکومیت یك روز زندان‌درزندگی آنهاموثر است‌زیرا من معتقد هستم جرمی اتفاق نیفتاده زیرا این‌هااصلا تصورخلاف هم‌نمیکنند موکل من دراین ماجرا چرخ پنجم بوده است .من برائت کلیه متهمین رااز پیشگاه دادگاه‌محترم مسئلت‌دارم.

مسببین اصلی آزادند

در این وقت آقای دکتر مولوی بوکالت از طرف آقای علی نخست کارمند عالیرتبه وزارت فرهنك‌شروع بدفاع کرد .

من در باره کیفیت‌انتخابات تهران زیاد بحث نمیکنم زیرا من این‌عده را متهم نمیدانم باید گشت و متهم واقعی را پیدا کرد تا ببینیم کجاست.

چطور آنموقع نمی گفتید ؟

دراین وقت آقای عبدالله کرمی یکی از متهمین این پرونده که‌خود نیز علیه انتخابات اعلام جرم کرده است پشت تریبون آمدو گفت : من سواد معمولی دارم ونمیتوانم‌مثل آقایان صحبت کنم برای آنکه در طبقه افراد معمولی پرورش یافته‌ام بین آقایان وکلای مدافع کسانی بودند که ضمن دفاع از موکلین خود حقایقی را بیان کردند.

از ابتدا در مملکت ما انتخابات معنی نداشته ، بلکه انتصاب بوده است‌من‌روزی که دیدم آقای طباطبائی قمی که بقول‌خودشان وکیل بوده‌اند (زیرا مردم هیچکدام از آنها را وکیل خود نمیدانند)اعلام جرم کرده‌اند تعجب کردم نمیدانم چطور دردوره‌های قبل که‌انتخاب شده‌بودند نگفتند انتخابات قلابی‌بوده است ؟

کرمی اضافه کرد : پس مسلم است مردمی‌درانتخابات وجودنداشته است عمل من انتقامی بود در برابرناروائی های انتخابات ،انتقام از وکیل تراشان ووکلای‌بی موکل وقتی مهوش مرد ۱۵۰ هزار نفر بابن بابویه رفتند ولی موقع قرائت آراء در ۶ روز ۴۵ هزار رای گرفتند درحالیکه اگر وکلای انتخاب شده قدرو اعتبار داشته باشند موقع مرك باید ۴۵ هزار نفر همراه‌خوددداشته باشنددر حالیکه مهوش همه جایش کج‌بودواین وکلاهمه جاشان راست است !

اول نخست وزیر بعد حزب

در تمام ممالك دموکراسی اول افراد جمع میشوند بعد حزب بوجود می آید و بعد نخست وزیر درست میشود ولی در مملکت ما اول‌نخست وزیر روی کار می آید بعد حزب درست میشود و بعد کار های‌دیگر صورت میگیرد .

آقای‌چوبك گفتند که پای‌صندوق اخذ آراء عده‌ای مثل اجل معلق بجان مردم میریختند تا مردم رااز رای دادن بیزار کنند . درست‌است برای مبارزه با ناروائی های‌انتخابات بیش از ۱۴ ضربه چاقو خورده‌ام که اگر آقای رئیس دادگاه‌اجازه دهند لخت شوم و ضربات چاقو را نشان دهم در دوره های مختلف وکلا بی موکل بوده‌اند این ناراحتی ها موجب شد که در انتخابات دوره بیستم در صف منفردین با هم‌محلی های خود همکاری کردم چون با آقای دکتر اقبال بر سر شرکت گوشت اختلاف کلی داشتم درصف مخالف ایشان قرار گرفتم . ولی‌در همان وقت کسانی را بداخل حوزه های انتخابات راه دادند که سابقه محکومیت داشتند اولین بار پس‌از بدست آوردن کارت بازرسی که به منفردین داده بودند بکشتارگاه رفتم دیدم دو نفر از محکومین شرکت گوشت که مدتی زندانی بوده‌اند بعضویت حوزه انتخاباتی کشتارگاه قبول شده‌اند .

تلفن امینی به اخوی

کرمی گفت :

من این طرز انتخابات را بزعمای قوم تبریك گفتم . در کشتارگاه شناسنامه خود رابه آقای گودرزی دادم و رای خود را بصندوق‌انداختم ولی شناسنامه مرا هم مثل‌دیگران مهر نزد و بمن پس داد و گفت: میتوانی باز هم رای بدهی وقتی جریان را به آقای دکتر امینی گفتم دکتر امینی به آقای جمال اخوی تلفن کرد و گفت شما خود راکنار بکشید و استعفا بدهید ولی آقای اخوی حاضر نشد خود را از این منجلاب نجات دهد روز بعد که متوجه شدند ، من نتوانستم دیگر رای بدهم . من افتخار میکنم که‌با تهیه‌این مدارك و دخالت درانتخابات و اعلام جرم بدادسرا انتقام مردم محروم را گرفته‌ام . اعلام جرم من وسیله آقای دکتر امینی تسلیم دادسرا شد ولی بجای آنکه‌مسببین اصلی‌این جرائم رابپای میزمحاکمه بکشند‌عده‌ای رابا‌ین ترتیب گرفته‌اند وآلت فعل ها را بمحاکمه کشیده‌اند

بقیه در صفحه هیجدهم

حذف سازمانهای

بقیه از صفحه اول

چهار سازمان بازرسی و اقتصادی ، سازمانهای دیگری نیز منحل خواهد شد ، اظهار داشتند : این یکی‌را میتوانید بنویسید آری . امید وارم بدنبال انحلال چهار سازمان مذکور بسیاری از سازمان های زائد کشور بمنظور تعدیل بودجه و گشایش در امور اقتصادی مملکت منحل‌گردد و یا بعضی از سازمانها در سازمانهای دیگر ادغام شود .

از اینرو بنظر میرسد که انحلال سازمانهای زائد و مزاحم دولتی‌دنبال خواهد شد .

مقام موثق و عالیرتبه دولتی‌مزبور در پاسخ سئوال دیگر خبر نگار ما پیرامون برنامه اظهار داشت شب گذشته کلیات بودجه بتصویب رسید و پس از ازاین مهم، نوبت سازمان برنامه است . مقام مزبور افزود که اکنون مطالعات وبررسی پیرامون برنامه سوم با حضور آقای نخست وزیر در سازمان برنامه مرتبا دامه دارد و طرح برنامه سوم‌بموقع تصویب خواهد شد .

خبر نگار ماسئوال کرد در مورد اجرای طرح چه نظری دارید و تصور نمیرود بتوان پس از تصویب طرح برنامه سوم فورا آنرا بموقع اجرا گذاشت . زیرا تا تهیه اعتبار برای طرح و مطالعات نمایندگان بانك‌جهانی منطقا مدتی وقت خواهد گذشت مقام مزبور گفت‌بهر حال سعی‌خواهد شد که در این مسائل نیز نهایت تسریع بعمل آیدو صدمه ای باجرای طرحهای عمرانی وارد نشود .

جلسه امروز

جلسه بررسی نهائی طرح برنامه سوم امروز نیز با حضور آقای علم نخست وزیردر سازمان برنامه تشکیل گردید .

در این‌جلسه‌آقایان دکترجهانشاهی وزیر بازرگانی و بهنیا وزیر دارائی ومهندس اصفیا قائم‌مقام نخست‌وزیر در سازمان برنامه و دکتر گودرزی معاون نخست وزیر و معاون سازمان برنامه و مهندس زنجانی و دکتر آبادیان مدیران سازمان برنامه‌حضور داشتند . در این جلسه که از ساعت هشت و ربع تاده صبح ادامه‌داشت پیرامون کلیات برنامه‌سوم وبخصوص مسئله حجم و میزان برنامه مذاکرات مفصلی صورت گرفت در این جلسه مسائل مالی مربوط به برنامه سوم و اینکه با امکانات مالی موجود تاچه حدود میتوان در اجرای طرح های برنامه سوم کوشش کرد تبادل نظر شدپس از پایان‌جلسه امروز خبرنگار ما با آقای مهندس اصفیا قائم مقام نخست وزیر درسازمان برنامه تماس گرفت وی در مقابل این سئوال که آیا ممکن است در حجم برنامه سوم تقلیلی داده شودگفت تصور نمیکنم چنین عملی صورت بگیرد . ولی‌بهر حال تا پایان کار بررسی وجلسات نمیتوان اظهار نظر دقیق کرد.

خبر نگار ما میافزاید که قراراست جلسه بعد بررسی برنامه سوم روز پنجشنبه (پس فردا) تشکیل گردد

در این نقشه مداری که فضانوردان شوروی با سفینه های فضائی وستوك ـ۳ و وستوك ـ۴ بدور کره زمین می پیمایند ، نشان داده‌شده‌است

سرهنك دوم پوپوویچ فضانورد سفینه وستوك ـ ۴ در اونیفورم نیروی هوائی شوروی .

دو شیرازی

بقیه از صفحه اول

لباس شوئی دارند و هرهفته‌مشترکا از صندوق مغازه (یك سری) ده‌عدد بلیط‌خریداری‌میکنند آقای‌ربیع‌زاده امروز اظهار داشت :

ما چند ماهی است که ازاسرائیل بایران بازگشته‌ایم و در شیرازمغازه لباس شوئی داریم البته ماشیرازی هستیم و ۱۳ سال قبل به‌اسرائیل مهاجرت کردیم دراسرائیل کارمان زراعت بود ولی چون عشق به‌ایران وسرزمین اجدادی خود داشتیم چند ماه پیش بایران بازگشتیم‌ودرشیراز مشغول کارشدیم ماهردو در تمام امور بایکدیگر شریك هستیم وهر هفته نیز بشرکت هم ده عدد بلیط تهیه میکنیم که خوشبختانه این هفته جایزه ممتاز بما اصابت کردو هم اکنون درنظر داریم علاوه برکار لباس شوئی کار زراعت‌راکه‌چندی بدان‌اشتغال داشته‌ایم‌درایران ادامه دهیم وباکشاورزی مکانیزه وعلمی‌که درخارج معمول است دریکی‌ازدهات اطراف مرودشت مشغول‌کار شویم.

آقای طواری گفت شریك من آقا ی‌ربیع‌زاده برای‌خرید دستگاه پلیسه بتهران آمده بود و بلیطها پیش من بود و چون درشیراز شایع شده بود که برند ه‌ممتاز درشیراز است من بشماره‌های بلطیهامراجعه کردم و دیدم که یکی از بلیط ها برنده‌جایزه‌ممتازشده است‌بلافاصله بدوستم تلگراف کردم که درتهران بماند وخودم هم برای دریافت‌جایزه بتهران آمدم .

البته موقعی که فهمیدم برنده شده‌ام خیلی خوشحال شدم‌بطوریکه درپوست خود نمیگنجیدم و آنقدر شادی کردم که‌دراندك مدتی تمام کسبه‌خیابان وصال فهمیدندمن‌برنده ۱۰۰ هزار تومانی شده‌ام .

من متاهل هستم و چهار پسردارم دوستم آقای ربیع‌زاده نیز سه‌فرزند دارد و میخواهیم ترتیبی بدهیم که درآینده فرزانمان خوشبخت باشند وبا زراعت امرار معاش نمایند

البته در نظر داریم که یك منزل برای سکونت نیز خریداری کنیم‌و از اجاره نشینی خلاص بشویم .در مورد جوائز جنسی که بنگاه اعانه ملی بما میدهد باید بگویم چون‌ما تازه به‌ایران آمده‌ایم هنوز وسائل منزل کاملی نداریم و این جوائز میتواند یك زندگی مدرن برای ما ایجاد کند .

استعفا

بقیه از صفحه آخر

ما برای این اشخاص پس از ملاحظ ه‌سوابق آنها کارت یکساله ای صادر می کنیم و از آنها تضمین لازم هم می گیریم .

مدیر کل گمرك در مورد عوارض متعددی که گرفته می شود اظهار نظر کرد که لازم است ترتیبی داده شود این عوارض از لحاظ سهولت کار ، یك کاسه شود .

بعد وزیربازرگانی بیکی از انبارها هدایت‌شد ، در اینجا اطلاع داده شد که اخیرا کلیه انبار داران‌گمرك عوض‌شده‌اند و چون انبار در حکم ناموس گمرك است بایستی در حفظ آن‌نهایت دقت بشود : همچنین‌مدیرکل خاطر نشان کرد که‌گمرك‌مهر آباد‌ازلحاظ انباردر مضیقه است‌وانباری که برای ساختمان پایه های آن انجام گرفته بعلت نبودن بودجه ساختمانش بتعویق افتاده و مقداری کالا در راهرو ها انباشته شده است .

در این هنگام آقای وزیر بازرگانی در اطاق آقای حصار امیری رئیس گمرك مهرآباد حاضر شد در اینجا بعضی‌از روسای دوایر و بازبین های گمرك‌حضور داشتند و وزیر بازرگانی به آنها گفت :

طبق اطلاعاتی که از گوشه وکنار بمن رسیده است وضع گمرك مهرآباد خیلی بهتر از چند ماه پیش شده است امیدوارم این دستگاه بصورت کاملا آبرومندی در آید و آقایان احترام بیشتری‌را که شایسته آن هستند بدست آورند . من از آقای بشیر فرهمند معاون جدید گمرك وزارت بازرگانی خواستم در این مراسم باشند تاآشنائی باایشان صورت گیرد.

استعفا میدهم

من امیدوارم‌همانطور که‌در مورد‌گمرك بنده احساس مسئولیت می‌کنم آقایان هم احساس مسئولیت کنند . هر اتفاقی در گمرك بیفتد بدنامی وخوشنامی آن متعلق بمن وآقای بشیر فرهمند وهمه آقایان است .

من صریحا اعلام میدارم اگر جریانات سوئی درگمرکات‌پیش آیدا‌گر بتوانم بهر قیمت که شده جلو آنرا می‌گیرم واگر نتوانم اینکار را بکنم استعفاء میدهم وکنار میروم .

من قبول نمی‌کنم در جائی باشم ودر آن جریانات نا مساعدی جریان داشته باشد وبنده متصدی کار باقی بمانم‌و بدنامی آنرا برای خود تحمل کنم . کار آقایان کار مشکل وحساسی است چه از لحاظ مبارزه با قاچاق‌و چه از لحاظ برخورد با افراد مامور گمرك باید از طرفی نهایت دقت را در انجام وظیفه سنگین خود بخرج دهد و از طرف دیگر با مسافر وارباب رجوع برخورد صحیح‌ومودبانه‌ای داشته‌باشد.

قضاوت خارجیان

آقای مهندسی فرداد مدیر کل گمرك ضمن تشکر از آمدن آقای وزیر بازرگانی بگمرك مهر آباد گفت خارجیانی که بایران می‌آیند از روی طرز رفتار مامورین گمرك در باره وضع مملکت قضاوت میکنند . مامورین ما باید صد ماده و تبصره و قانون را بدانند و با ظرافت آن را اعمال کنند .همکاران مانهایت سعی را در جلب نظر دولت بکار خواهند برد .

بعد آقای حصار امیری رئیس گمرك مهرآباد گفت پس از وقایع اخیرگمرك من در هفته اول تصدی کلیه مامورین را عوض کردم و فعلا اشخاص خوشنامی در اینجا مشغول بکارند و انتظار دارند که قدرت خودرادر پشتیبانی ازمامورین آقای‌وزیر بازرگانی‌در انجام وظایف خود آنها را پشتیبانی کنند .

وزیر بازرگانی بعد گفت : من به آقایان قول میدهم که‌نهایت گمرك که صمیمانه و مطابق‌قانون عمل کرده باشند بکار برم وآنها را در مقابل هر متنفذی حمایت کنم.

سیاه زخم در حومه شیراز

خبر نگار مادر شیراز گزارش میدهد : چند روز قبل هفت نفر که گفته میشد به سیاه زخم مبتلا میباشند دربیمارستان سعدی شیراز تحت درمان قرار گرفتند و یکنفر از آنها که بیماریش از نوع زخم‌سیاه ریوی بود در بیمارستان فوت کرد بطوریکه پزشك معالج بیماران مزبور اظهار داشت : بیماری زخم سیاه ریوی که به بیماری (سیاه ریوی) معروف است تاکنون در ایران سابقه نداشته است میکرب این بیماری از پشم حیوانات بانسان سرایت میکند بیماران مبتلا به سیاه زخم که در بیمارستان سعدی شیراز بستری هستند اهل حومه شهر میباشند .

گشایش کلاس فنی ماموران قرنطینه

ساعت ده صبح امروز آقای دکتر دیبا معاون وزارت بهداری کلاس مخصوص ماموران فنی قرنطینه را افتتاح کرد . دراین‌مراسم آقای‌دکتر دکتر دیبا پیرامون اهمیت قرنطینه درتامین‌بهداشت مردم‌سخن گفت

مقررات

بقیه از صفحه اول

برنامه هائی صورت بگیرد تا امکان صادرات بیشتر پیدا شود . بعقیده من یکی از مهمترین مسائلی که‌تزلزل و نوسان زیادی در اقتصاد کشور ایجاد میکرد و جلوی وضع عادی معاملات را میگرفت تزلزل ونوسان مقررات بود . زیرا هر روز مقررات دستخوش تحول میگردید وعدم ثبات اقتصادی باعث توقف سرمایه میشد.

البته ممکن‌است‌دربرخی ازمقررات اشکالات و ایراداتی باشد که مورد قبول عده ای وعدم قبول دسته‌ای باشد . ولی چون اینگونه اختلافات را میتوان تحمل کرد وروبهمرفته قابل گذشت است لذا باید آنرا حتی‌الامکان تغییر نداد زیرا مشکلات عدم ثبات در مقررات بیشتر از اختلافات کوچك است .

باین جهت من در اینجا رسما اعلام میکنم که در مقررات امسال‌تغییراتی داده نمیشود و امیدواریم بامطالعات وبررسی های دقیق ماتاآخر سال مقررات سال آینده را که از هر جهت قابل قبول باشد اتخاذ کنیم.

البته در این راه با آقایان صاحب نظر ومتخصصین نیز تماسهائی خواهیم گرفت.

پس از بیانات آقای دکترجهانشاهی آقایان علی اکبر خسرو شاهی ، اکبر لاجوردیان و کاشانی پیرامون مسائل‌و مشکلات‌موجود بازرگانان و صاحبان صنایع و طرق حمایت صادرات‌مطالبی اظها رداشتند که مشروح آن درشماره فردا باطلاع خوانندگان عزیزمیرسد.

دانشکده‌بازرگانی

بقیه از صفحه اول

امروز کسب اطلاع شد که‌رشته تربیت دبیر دانشکده مذکورازسال جاری‌دانشجو نمیپذیرد و دانشکده بازرگانی فقط برای رشته آزاد دانشجو خواهد پذیرفت .

۵۷۶ نفر

خبرنگار ما کسب اطلاع کرد که تاآخروقت امروز ۵۷۶ نفر برای شرکت درکنکور دانشکده‌بازرگانی ثبت نام کرده‌اند . آقای درخشش رئیس دانشکده گفت: محل‌و تاریخ امتحان هنوز معلوم نیست و بعدا آگهی می شود .

تمدید شد

قرار بود نام نویسی دانشکده بازرگانی و پلی تکنیك تهران فقط تاپایان این هفته ادامه داشته‌باشد . ولی‌امروز رسما اطلاع داده شد که مهلت نام نویسی پلی تکنیك‌تا روز پنجشنبه منقضی میشودولی دانشکده بازرگانی سه روز مدت نام نویسی را تمدید نمود و در روزهای ۲۹،۳۰ و ۳۱ شهریور نیز از داوطلبان ثبت نام خواهد کرد .

۲۱۱۵ نفر

آخر وقت امروز خبرنگارما کسب اطلاع کرد که تاساعت ۱۲ امروز ۲۱۱۵ نفر برای شرکت در کنکور پلی‌تکنیك تهران ثبت‌نام کرده‌اند

بودجه

بقیه از صفحه اول

دیشب هیئت دولت طی یك جلسه چهار ساعته اصول بودجه‌سال ۱۳۴۱ کل کشور را تصویب نمود .

از ساعت چهار بعد از ظهردیروز جلسه هیئت دولت بریاست آقای علم نخست وزیر در کاخ نخست ـ وزیری تشکیل شد .

در این جلسه که تاساعت هشت بعد از ظهر ادامه‌داشت اصول بودجه سال ۱۳۴۱ مورد بررسی قرارگرفت وبتصویب رسید .

بطوریکه کسب اطلاع شده است درجلسه دیشب هیئت دولت فقط اصول بودجه تصویب شده و تبصره های آن باقی است .

بقرار اطلاع بودجه کل در حدود ۲۳۰ تا ۲۵۰ میلیون تومان کسردارد. رقم کل‌درآمد ظاهرا ۳ میلیارد و۹۰۰ میلیون تومان و رقم هزینه بالغ بر ٤میلیارد و ۳۰ ۱میلیون‌تومان برآورد شده است .

آخرین ارقام

این ارقام هنوز نیز قطعیت‌ندارد و قرار است آخرین ارقام مربوط به بودجه از طرف وزیر دارائی در اختیار مطبوعات گذاشته شود و همچنین طرق تقلیل هزینه ها و با منابع درآمد های‌جدیدروشن شود

امروز خبرنگاران ما کسب اطلاع کردند که پس از ابلاغ‌بودجه های جدا گانه ،هروزارتخانه جرح‌و تعدیل هائی در برنامه های پیش بینی شده خواهدکرد تا باملاحظات بودجه‌جدید هماهنك گردد .

مهمترین کار

تهران ـ ۱۳اوت ـ خبرگزاری فرانسه لایحه بودجه سال مالی جاری ایران دیشب پس از چهارساعت‌مذاکره از طرف هیئت وزیران مورد تصویب قرار گرفت .

آقای بهنیا وزیر دارائی‌اظهار داشت که جزئیات بودجه روزچهارشنبه اعلام خواهد شد .

تهیه بودجه کار اساسی دولت جدید ایران به نخست وزیری آقای‌علم بود که روز ۱۹ژوئیه گذشته تشکیل‌گردید بطوریکه میدانیم آقای امینی نخست وزیر سابق ایران چون نتوانست‌بودجه را متعادل کند از سمت خود استعفاء کرد.

بااقدامات جدیدی که دولت آقای علم بعمل آورداز قبیل تقلیل‌اعتبارات وزارت جنك و انحلال سازمانهای مختلف توانست میزان کسربودجه را به دو میلیارد وششصد میلیون ریال تقلیل دهد .

امروز وزیر دارائی رسما اعلام از بین بروند .

بقیه از صفحه اول

داشت که در باره‌بودجه‌ساعت ۹صبح روز پنجشنبه طی یك‌مصاحبه‌مطبوعاتی اطلاعات لازم در اختیار جراید ورادیو گذارده خواهد شد .

خبرنگار ما گزارش میدهد در بودجه جدید معادل کسری بودجه‌که در حدود ۲۵۰ میلیون تومان است ، باعتبارات وزارت جنك افزوده شده است . این افزایش قسمتی مربوط بتامین ۱۵ میلیون دلار کمك امریکا است که در سال قبل بارتش داده‌شده بود و امسال بعداز قطع این کمك دولت راسا تصمیم گرفت که اعتبار آنرا تامین کند .

تبصره های درآمد

در مورد تبصره ها شب گذشته بطور کلی در جلسه‌هیئت‌دولت‌مذاکره شد . دو تبصره مهم مربوط به درآمد دولت قبلی است یکی مربوط به بازنشستگی و دیگری مربوط‌به‌شهریه است که هر دو در بودجه ۴ جدیدنیز حفظ خواهد شد . در مورد شهریه‌در بودجه قبلی بین ۵۰۰ تا ۲۵۰۰ ریال تعیین شد که قرار است‌در طرح‌جدید اختلاف رقم از بین برود و حدمعقولی تعیین گردد .

در این مورد هنوز بین وزارت فرهنك و وزارت دارائی توافق بعمل نیامده‌است در مورد بازنشستگی‌علاوه بر افزایش کسور بازنشستگی از ۸ در صد به ۱۲ در صد قرار شد کارمندانی که ازاشل جدیداستفاده میکنند مثل فرهنگیان و مهندسین کسور بازنشستگی مدت خدمت خودرا طبق اشل جدید باقساط بپردازند تا بتوانند در موقع بازنشستگی از اشل جدید استفاده کنند .

کسر شد

از بودجه سازمان‌برنامه قریب۳۴۰ میلیون تومان کسر شد که این‌اعتبار مربوط به‌برنامه‌های‌عمرانی‌وزارتخانه‌ها بود که در دولت قبلی بعهده سازمان برنامه گذاشته شده بود و اکنون دوباره بخود وزارتخانه ها برگشت در نتیجه بودجه سازمان برنامه که قریب ۲ میلیارد تومان بود به ۱۶۶۰ میلیون تومان رسید .

تمرکز مراکز درمانی

بدنبال انحلال بعضی‌از سازمان‌ها برای جبران کسر بودجه گفته میشود که تمام مراکزدرمانی کشور که تحت نظر سازمان های مختلف دولتی است از این پس تحت‌نظر وزارت بهداری قرار خواهد گرفت.

در حال حاضر همه وزارتخانه ها و ادارات دارای بهداری و درمانگاه و بیمارستان مستقل هستند ، در حالی که‌اگر این سازمانها تمرکز یابند ممکن است واحد بزرك و کافی برای هر منطقه تعیین گردد و مقداری از بودجه های پرسنلی‌آن جدید استفاده کنند .

آگهی مناقصه

سازمان اردوهای کاربرای هریك از سازمانهای نامبرده‌زیر :

۱ـ سازمان اردوی کار مشهد
۲ـ سازمان اردوی کار اصفهان
۳ـ سازمان اردوی کار تبریز
٤ـ سازمان اردوی کار کرمانشاه
۵ـ سازمان اردوی کار شیراز
۶ـ سازمان اردوی کارکرمان

تهیه‌و نصب یك‌جفت منبع تحت‌فشار (پمپ‌امدادی که‌با موتور بزمین رانده میشود .)باتمام ملحقات آن‌راطبق برك شرایط و مشخصات وطرح قرارداد موجود دردبیرخانه سازمان اردوهای‌کارواقع در خیابان جامی کوچه پاریس ساختمان شماره۲۳ بمناقصه واگذار مینماید .

داوطلبان شرکت‌در مناقصه میتوانند بامراجعه بدفتر دبیرخانه‌مدارك مناقصه راملاحظه وبا رعایت مفادبرك شرایط و مشخصات و طرح‌قرارداد وفهرست مربوط‌بپیشنهادات خودرا مشروح در جوف‌پاکت سربسته تا ساعت ۱۲روز ۳ر۶ر۴۱ بدفتر دبیرخانه تسلیم نموده رسید دریافت‌دارند پیشنهادات درساعت ۹صبح‌روز ٤ر۶ر۴۱ در دبیرخانه سازمان باحضور مهندس مشاور بازو خوانده‌میشود وبرنده مناقصه تعیین میگردد (حضور پیشنهاد دهندگان آزاداست) کلیه پیشنهادات ناقص ونامناسب مردود تلقی‌و سازمان دررد وياقبول يك‌يا كليه پیشنهادات مختاراست .

۱ـ۲ آ ـ ۱۳۸۶۶ دبیرخانه سازمان

آگهی مناقصه خرید حبوبات

سازمان اردوی کار تهران حبوبات مصرفی یکساله خودرا ازطریق مناقصه باشرایط ذیل خریداری مینماید .

۱ـ شرکت کنندگان در مناقصه بایستی بحسابداری سازمان‌مراجعه وصورت حبوبات را دریافت دارند .

۲ـ پیشنهاد دهندگان بایستی نمونه حبوبات رابا ذکر قیمت‌پس‌از معاینه لاك‌ومهر نموده‌ضمن پیشنهاد لاك‌ومهر شده بحسابداری تحویل و رسید دریافت‌دارند.

۳ـ پیشنهاد دهندگان بایستی مبلغ ۵۰۰۰ ریال بعنوان سپرده بحساب ۶۰۷۸ سازمان دربانك ملی شعبه حافظ پرداخت وفیش بانك‌را ضمیمه پیشنهاد خود نمایند.

٤ـ تاریخ قبول‌پیشنهاد آخر وقت اداری روز ۳۱ر۴۱ خواهد بود .

۵ـ پیشنهادات رسیده در تاریخ ۱ر۶ر۴۱ ساعت ۹صبح درحضور هیئت نظارت سازمان بازو قرائت‌خواهد شد .

۶ـ حضور پیشنهاد دهندگان در کمیسیون آزاد است.

۷ـ به‌پیشنهادات فاقدسپرده و مبهم و مشروط و پیشنهاداتی که‌بعد ازموعد مقررپرسد ترتیب اثر داده نخواهدشد .

۸ـ مالیات و عوارض و هزینه‌نشر آگهی و هزینه ثبت پیمان‌بعهده برنده مناقصه است .

۹ـ سازمان دررد قبول‌پیشنهادات مختار است.

۱۰ـ پس ازتعیین برنده مناقصه و اخطار کتبی سازمان حائزحداقل بایدظرف چهارروز درعقد پیمان اقدام نماید ودر صورت تعلل سپرده‌او بسود سازمان ضبط خواهدشد .

۱۱ـ ازتاریخ عقدپیمان لغایت بیست روزپیمانکار باید شروع به تحویل اجناس‌موردپیمان نموده‌و درظرف دوماه تحویل آن‌خاتمه یابد.

۱۲ـ بهای اجناس پس از تحویل پرداخت میشود و مدرك تحویل جنس‌درهر مورد صورتمجلس تحویلی‌و قبض رسمی انبار خواهدبود و هزینه حمل تا سازمان اردوی کار تهران و کرج‌بعهده پیمانکار است .

آ ـ ۹۱۷۵ مدیر عامل‌سازمان اردوهای کارتهران ـ پیشداد

آگهی مزایده

اداره اردنانس تعداد ۱۰۲دستگاه موتور ارابه ۱۸ از طریق M مزایده کتبی بفروش میرساند .

۱ـ داوطلبان میتوانند همه‌روزه تا آخر وقت اداری بدائره‌خدمات واعتبارات اداره اردنانس ارتش جهت اخذ برك شرائط مراجعه‌نمایند.

۲ـ پیشنهادات باید در پاکات سربسته و لاك‌ومهر شده‌تا آخر روز اداری سه‌شنبه ۳ر۷ر۴۱ تسلیم دفتر اداره اردنانس و یك نسخه از پیشنهادات بایستی‌باداره بازرسی‌مالی ارتش واقع‌درخیابان‌سوم‌اسفندارسال گردد .

۳ـ پیشنهادات رسیده درساعت ۹صبح روز چهارشنبه ٤ر۷ر۴۱ در حضور کمیسیون بازو قرائت خواهدشد .

آ ـ ۱۳۸٤۸ اداره اردنانس ارتش

مردی که میخواست دزدی را فراری دهد هدف گلوله قرار گرفت

شهربانی دریك اعلامیه رسمی ضمن تقاضای همکاری از مردم اخطار کرد مامورین پلیس هنگام تعقیب سارقین و تبهکاران مظنون از آخرین اختیارات قانونی در مورد استعمال اسلحه استفاده مینمایند

ساعت ۹ دیشب آقای استوارقبادی مامور آگاهی مرد سی ساله‌ای بنام محسن فرزند اسدالله راکه در اثر اصابت گلوله بسرش مجروح شده و در حال بیهوشی بود به‌بیمارستان سینا آورد .

محسن پس از اینکه تحت عمل جراحی قرار گرفت دراطاق شماره ۲۲ بیمارستان سینا بخش آقای دکتر کیافر بستری ولی‌هنوز بهوش‌نیامده است .پرستار اطاق میگفت ازساعتی که محسن وارد بیمارستان شده تاکنون در حال بیهوشی است .از طرف بیمارستان سینا جریان به‌کلانتری ۲۰ محل مجروح شدن محسن اطلاع داده شد تا برای تحقیق درباره علت تیراندازی اقدام کنند .

اظهارات رئیس اداره آگاهی

امروز آقای سرهنك بهزادی رئیس آگاهی در باره این واقعه بخبرنگار ما گفت :مدتی بود سرقت‌هائی درتهران‌صورت میگرفت که‌سارقین از یك اتومبیل فولکس واگن آبی رنك استفاده‌میکردندو اموال مردم را بسرقت میبردند . سال گذشته حسن بابلی که بااین اتومبیل مرتکب سرقتهای مهمی میشد دستگیرو به۱۳ فقره اموال مسروقه اعتراف کرد ولی متاسفانه با سپردن کفیل آزاد شد. اخیرا با زبهمین طریق سرقتهای مهمی‌از منازل مختلف‌تهران صورت میگرفت وچون حدس زده میشد که‌سرقتها کار حسن بابلی باشد جریان به اطلاع مقامات قضائی رسید وبا موافقت‌این‌مقامات دستوردستگیری وی صادر شد ، تا اینکه شب گذشته یکی از مامورین اداره آگاهی بنام قبادی در خیابان‌شیرو خورشید در یك مغازه کله پزی‌با حسن‌بابلی مصادف‌شده‌ومشاهده‌کرد که‌وی‌بادونفر شرکای خود نشسته است . مامور بلافاصله حسن‌بابلی را دستگیر کرد . دو نفر دیگر شرکای او با وی گلاویز شده‌و حسن بابلی راسوار اتومبیل‌فولکس شماره ۲۶۵۹۱ میکنند و خود نیز

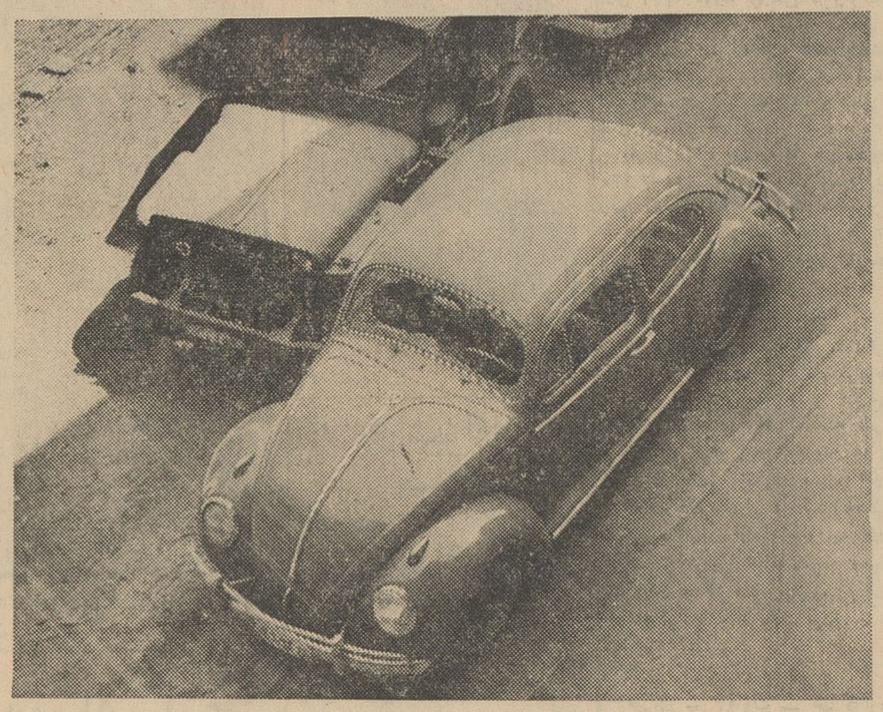

اتومبیل فولکس‌واگنی که‌سارق‌رامیخواستند باآن‌فراری‌دهند

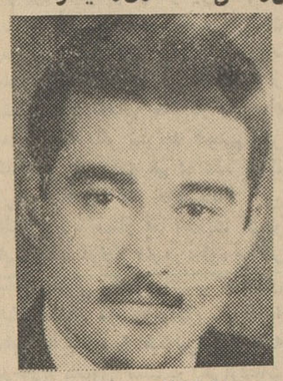

محسن‌شاه‌طاهری (مجروح)

سوار این اتومبیل‌شده ودراتومبیل را از داخل قفل می‌کند.

مامور خود راجلو اتومبیل‌پرتاب کرد تا مانع عبور اتومبیل شود این سه نفر ابتدا چراغ اتومبیل راروشن کردند تامامور ترسیده کنار رود وچون وی همچنان جلواتومبیل ایستاد، اتومبیل براه افتاد. مامور آگاهی خود راروی کابوت‌اتومبیل پرتاب کردودر نتیجه شیشه اتومبیل شکست واو برای دستگیری آنها چند تیر شلیك کرد که یکی‌از آنها به محسن شاه طاهری راننده اتومبیل اصابت کرد ودو نفردیگر فرار کردند .جریان فعلا تحت رسیدگی میباشد.

اعلامیه شهربانی کل

امروز این اعلامیه از طرف شهربانی کل کشور منتشر شده است

چون حفظ حقوق‌وآسایش افراد جامعه در مقابل تبهکاران ودسائس عناصر پلید وافرادیکه از راه سرقت وشرارت وتجاوز به حقوق مردم امرار معاش میکنند هدف نهائی ووظیفه اصلی شهربانی کل است ، واین مبارزه همواره باید متکی بکمك ویاری افراد شرافتمند اجتماع باشد شهربانی کل ضمن یاد آوری این اصل مهم انتظار دارد که عموم افراد پرهیز کار علاقمند اجتماع در این مورد بخصوص (مبارزه اصولی وقانونی با تبهکاران وسارقین) باماموربن پلیس صمیمانه همکاری و معاضدت فرمایند درضمن باطلاع عموم میرسد که مامورین پلیس بنا بوظائف قانونی خود اجازه دارند در حین تعقیب سارقین وتبهکاران وافراد مظنون از آخرین اختیارات قانونی در مورد استعمال اسلحه استفاده نمایند وبرای اینکه افراد مظنون وتبهکاران گرفتار عواقب وخیم این قبیل اقدامات نشوند بایستی بااولین اخطار پلیس توقف و خود را در اختیار نمایندگان قانون بگذارند تا مراحل بعدی رسیدگی بسرعت انجام شود .

شهربانی کل کشور

بقیه ۱ زصفحه هفدهم

از هروئین وتریاك خطرناکتر

عبدالله کرمی اضافه کرد من‌همه چیزم از مردم است .بودند کسانی که‌مجانا از من‌وکالت میکردندولی قبول نکردم من فسادی رانشان‌دادم که‌از هروئین وتریاك خطرناك‌تربود من‌حق الکشف این فساد رامیخواهم وکلای ماخودشان عامل فساد و توسعه تریاك‌وهروئین‌هستند آنها که مانع کشت تریاك شده‌اند و بنام وکیل برما حکومت میکنندخودشان عاملین اصلی فساد هستند. من‌تعجب میکنم که چرا این عده را اینجا آورده‌اند ، بقول آقای چوبك این عده‌عروسك خیمه شب بازی‌هستند ولی آیا سزاوار بود. این آقایان درانتخابات بیایند و هرچه گفتند بشنوند من از این آقایان میپرسم چرا ازشرف و ناموس وحیثیت خود دفاع نکردند ؟ من حتی بخدا مجیز نمیگویم ـ ازخدای خودتملق‌نمیگویم چون ازساعت ۶ صبح تا ۱۲شب کار

انتخابات در ایران

میکنم (رئیس‌تذکر داد که‌ازموضوع خارج نشود)

نرخ انتخاب شدن را پائین آوردم

آقای کرمی گفت : من سواد کمتر از ۶ کلاس ابتدائی دارم‌و هرچه بگویم در همان حدود است من چون خود را مجرم نمیدانم وکیل نگرفتم‌وحتی وکیل‌تسخیری هم نگرفتم ممکن است من در نزد وکلائی که با ابطال انتخابات کاسه وکوزه آنها بهم ریخته است‌مجرم شناخته شوم ولی در برابر ملت عزیز ایران سر بلند هستم .مدت یکسال واندی است که مرکزضد قانون تعطیل شده وبودجه مجلس هم صرفه جوئی شده‌و عده‌ای‌وکیل بی موکل از من ناراضی هستند من از آنها معذرت میخواهم که نرخ انتخابات وانتخاب‌شدن‌راپائین آورده‌ام‌درانتخابات‌رای‌رامیخریدندو تعرفه را میخریدند رای امثال‌مرا صد تومان و هزار تومان‌میخریدند من میتوانستم این تعرفه هارابیك وکیل بفروشم ولی شخصیت و حیثیت خود را حفظ کرده‌ام و افتخار هم میکنم که در راه دفاع از حیثیت اجتماع مجرم شناخته شده‌ام.

من مانند مامورین مواد مخدره زحمت کشیده‌ام و حق الکشف میخواهم وبهترین‌دست مزدزحمات خود را فرمان ابطال وانحلال‌مجلس از طرف شاهنشاه میدانم . اگر بعضی از آقایان دل پری از آقای دکتر امینی دارند میدانم برای چیست .من با آقای دکتر امینی رفیق هستم ،هم محل هستم ولی احتیاج به پدر دکتر امینی هم‌ندارم.

عمله از ساوه آوردند

ه‌هزار نفر عمله از ساوه آورده بودند که در تمام حوزه ها گردش میکردند ورای میریختند .عده‌ای ازاین آقایان بامن دوستی هم دارند ولی باید بگویم مصلحت روزگار آنها باعث شده که اینجا ساکت بنشینند . ولی دو چیز آدم رامیکشد یکی ثقل‌است ودیگری رودربایستی اگر همه آقایان رودر ـ عامل اصلی ومجرم اصلی پیدا میشد . بایستی نمیکردند وحقایق را میگفتند،

ولی کسی چیزی نگفت

عبداله کرمی سپس گفت : من باصراحت میگویم دادگاه کاری نمیتواند بمن بکند زیرا من ازحق مشروع اجتماعی خود دفاع کرده‌ام وبا صراحت و شجاعت مشخصات خود را ۱۱ مرتبه گفته‌ام وتعرفه گرفته‌ام. من دوکلاه سر آقایان اعضاء گذاشتم . من شهامت‌دارم، شجاعت دارم ،میگویم ازحق‌عمومی خود دفاع کردم کارت سبز بسینه خود زدم ،اعضاء حوزه خیال کردند من عضو حزب ملیون هستم رای مرا گرفتند وشناسنامه مرا باطل نکردند . در آن انتخابات عمله‌های وزارت راه را در کامیون‌میریختند وپای صندق‌ها میبردند . وکلائی که باین ترتیب انتخاب‌میشوندعینا وضع آنها مثل‌مرحوم .... معروف است که داعیه مبارزه با فساد جنسی را داشت . من در خاتمه عرایض خود میگویم که در راه احقاق حق و جهاد عمومی اگر کشته شوم باکی ندارم . اگر از من میپرسید که علیه این عده‌اعلام جرم کرده‌ام هیچکدام از اینها مقصرنیستند.زیرااینها نمیدانستند که من اعلام جرم خواهم کرد.من از همه این آقایان دفاع میکنم مقصر کسانی هستند که اینها را وادار به‌آن اعمال کردند . اگر این عده قبول نمیکردند ممکن‌بود آنها را معلق میکردند . من از عده‌ای از این آقایان ضمانت کرده‌ام ولی نه از نظر اجتماعی بلکه از نظر فردی .

اگر اعدام شوم

اگر دادگاه مرا محکوم باعدام هم بکند استیناف نخواهم خواست وآماده خوردن آب خنك زندان خواهم بود و هر کس محکوم‌شد بطور دانگی گوشت‌مرغ‌را من‌تهیه میکنم .من اعلام میکنم که من آدم آقای دکتر امینی نبودم،قبل از آنکه نخست وزیر شود دکتر امینی مرا لازم داشت من بطرف او رفتم ولی در تمام ۱۴ ماه نخست‌وزیری او یك بار بطرفش نرفتم.

در حالیکه من میتوانستم از نزدیکی با آقای دکتر امینی ، جواز بگیرم ، باشگاه بسازم واز او استفاده کنم .

مقارن نیم بعد از ظهر جلسه دادگاه بعنوان تنفس ختم شد و بقیه دادرسی بفردا موکول گردید.

مجتبائی

به ٤ سال زندان محکوم شد

ساعت چهار بعد از ظهر دیروز شعبه سوم دادگاه عالی جنائی پس ازچهار ساعت شور ممهندس‌هوشنك مجتبائی را به چهار سال زندان محکوم کرد .

مهندس هوشنك مجتبائی بسه اتهام تحت تعقیب قرار گرفته و جلسات ازدو روز پیش دادگاه بطور سری تشکیل میشد . وی متهم‌بود که دختری بنام ژیلا را برای عمل منافی عفت ربوده ، زن فرانسوی‌خود آرلت را بعمل فحشاء وادار کرده و بعلاوه سه مرکزفساد نیز درچالهرز شمیران ،قیطریه وچیزر دائر کرده است.

دادگاه متهم را به اشدمجازات محکوم کرده‌است. هوشنك‌مجتبائی قبلا دریك دادگاه جنائی به دوسال زندان محکوم شده بود .

مجروح شدند

در ۲۴ساعت گذشته ۱۱نفر باسامی کاظم معمار زاده فرزند وهاب۴۰ ساله، حبیب‌اله قنبری فرزند علی ۴۰ ساله ، مهدی جهانبخش فرزندمحمود ۲۰ساله، اکبر شعبانی فرزند رضا ۷ساله ،حسن نبی‌یون فرزند نقی ۲۴ ساله ،مهین فرزند بابا ، حسینعلی ایرادی فرزند محمود ۳۰ ساله ، رشید عیسی پور فرزند ارشد ۹ساله ،اکبر خلیلی‌فرزند عباس ۴۰ ساله ،رمضان جعفری فرزند نعمت‌اله ۲۸ ساله ومحمد سیبی فرزند غلامعلی ۱۳ساله‌دراثر حوادث‌رانندگی مجروح شدند .

زنی که‌سر بچه‌خود‌را بریده بود معاینه‌میشود

بزودی بانوپرکوهی سر کیسیان زندانی شماره ۱۱۴ که چند روز پیش طفل‌چهل روزه خود را باکارد کشته بود ، در یك شورای پزشکی از نظر بیماری روانی تحت معاینه قرار خواهد گرفت .

صبح امروز پرونده پر کوهی از دادگاه به شعبه ۳۱ بازپرسی‌ارسال شد ، دادگاه اعتراض او را در مورد قرار بازداشت رد کرده وقرار بازپرس را تائید نمود .

امروز آقای کاظمی بازپرس شعبه ۳۱ نامه‌ای به اداره پزشکی قانونی نوشت و درخواست کردکه از این زن ۳۲ ساله معاینه بعمل آید .

در این نامه بازپرس متذکر شده است‌پرکوهی‌مدتی‌در یك‌بیمارستان روانی‌بستری‌بوده وچون بنظرمیرسد که عمل اخیر وی از روی جنون بوده اورا تحت معاینه قرار دهند و نتیجه آن را جهت اقدام قانونی به شعبه بازپرسی اعلام نمایند .

آقای کاظمی بخبرنگار ماگفت در صورتیکه جنون پر کوهی ثابت شد قانونا از مجازات معاف خواهد بود و او را به بیمارستان روانی قانونی نوشت و درخواست کردکه خواهند فرستاد .

۳۰ خرمن آتش گرفت

قسمتی از مزارع ده «جواش» مرندرا سیل بردآنچه هم که باقی مانده بود طعمه آتش شد

مرند ـ خبرنگار اطلاعات ساعت شش بعد از ظهر دیروز حریقی که در قریه (جواش) از توابع مرند رویداد سی خرمن گندم و جو آتش گرفت‌و بکلی سوخت بمحض شروع حریق عده‌ای از سربازان باتفاق‌افسران‌خود در محل حضور یافتند و پس ازفعالیت زیاد حریق را خاموش کردند .آقایان احسانی فرماندار مرند وسایر روسای حریق زده کمکهای موثری بشود .

ادارات دولتی این شهرستان نیز از محل حریق باز دید بعمل آوردند .

خبرنگار ما در گزارش خودافزود چندی پیش قسمتی از مزارع قریه جواش براثر جریان سیل از بین‌رفت و این بار حریق باقیمانده محصول کشاورزان را طعمه خود ساخت‌جادارد از طرف مسئولین امور بکشاورزان محل حریق باز دید بعمل آورند .

دو خبر

*دیروز مغازه‌بقالی اسمعیل‌اسدی در خیابان آرامگاه طعمه حریق‌واقع شد و توسط مامورین اداره آتش نشانی خاموش شد.علت ایجادحریق انفجار چراغ پریموس بوده است .

*دیشب مرد سی ساله مجهول‌الهویه ای که در سه راه شاهپور در خیابان شوش بالای تیر برق‌رفته بود بزمین سقوط کرد و بسختی مجروح شد . این مرد که اینك قادر بتکلم نمیباشد در بیمارستان رازی بستری است .

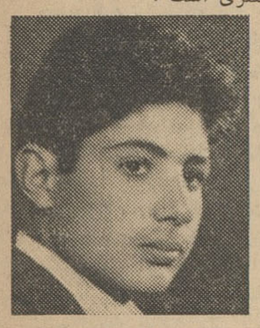

جوان ۱۶ ساله‌ای بنام علی انگوتی که عکس او در بالا دیده میشود از روز یکشنبه گذشته گم‌شده‌است خانواده این جوان که بشدت نگران میباشند درخواست می کنند هرکس از گمشده آنها خبری دارد باتلفن شماره ۳۶۲۶۳ یادر چهار راه سیدعلی به آقای مصطفی قصاب اطلاع دهد .

از صبح پنجشنبه در سینماهای

سینما تهران‌پارس

حافظ ـ درایوین

تراس سالن نیاگارا

تراس سالن سهیلا

جان‌وین مردیکه میجنگد ـ می‌خندد ـ عشق‌میورزد در فیلم

برنامه امشب سینما های

ایفل ـ ادئون رادیوسیتی

مردی‌درگیرودار عشقی بزرك و آرزوئی ایده‌آلی گرفتار حرفه‌ای است که ماجرائی عظیم در آن نهفته است .

شروع سانسها در سینما ایفل ۱۰ صبح ۲ـ۴ـ۶ـ۸ بعد از ظهر .

در سینما ادئون ۱۰ر۳۰ صبح ـ ۲ر۳۰ ـ ۴ر۳۰ ـ ۶ر۳۰ ـ ۸ر۳۰ بعد از ظهر .

در سینما رادیوسیتی ـ ۱۱ صبح ـ ۳ـ۵ـ۷ـ ۹ر۱۵ بعد از ظهر .

گی‌شا

پودر ظرفشوئی

خانم کدبانو ظروف چینی ونقره واثاثیه فلزی درب و پنجره و موزائیك منزل خود را باپودر گی‌شا تمیزکنید.

گی‌شا نور وصفای خانه

محل فروش فروشگاه فردوسی‌و فروشگاههای‌معتبر

نماینده انحصاری داروئی تائید تلفن ۵۲۵۹۶

۱ـ۳ آ ـ ۱۳۴۰۴

سهیم کردن کارگران در منافع کارخانه ها

سبب بالا رفتن تولید و مرغوب شدن کالاها خواهد گشت

● **فردا وزیر کار اطلاعاتی درباره طرح جدید دراختیار عموم خواهد گذاشت .**

دیروز اطلاع دادیم که طرحی از طرف وزارت کارو خدمات اجتماعی تهیه شده‌است که بموجب آن‌بمنظور بالابردن سطح زندگی کارگران این طبقه زحمتکش در سود ویژه وسهام صنعتی کارخانجاتی که در آن کار میکنند سهیم خواهند شد .

بدنبال انتشار این خبر چند تن ازصاحبان کارخانجات‌ملی ازماسئول کردند که آیا کارگران همانطورکه در سود ویژه و سهام کارخانجات سهیم میشوند ، در ضرر های پیش بینی نشده هم با ما شریك خواهند بود یانه .

لکن پاسخ این سئوال با تهیه‌کننده طرح است که‌و زارت کارمیباشد.

خبر نگار ما اطلاع میدهد که‌آقای خسروانی وزیر کار فردا در یك مصاحبه مطبوعاتی پیرامون طرح‌تهیه شده مطالبی در اختیار خبر نگاران جرایدمیگذارد درتوضیحاتی‌که وزیر کاردر این باره‌خواهد داد به‌بسیاری از سئوالات احتمالی صاحبان صنایع و کارخانجات و کارگران پاسخ‌داده میشود .

نظر کارگران

امروز خبر نگار ما با چند تن از کارگران و نمایندگان آنان تماس گرفت . کارگران مزبور از تهیه‌این طرح اظهار خوشوقتی کردندو گفتند، سهیم بودن کارگر در سرمایه کارخانه و یا سود ویژه کارخانه ای که در آن کار میکند موجبات دلگرمی آنان را بکاری که میکنند فراهم میسازد همین دلگرمی ها سبب میشود دقت در کار بیشتر شود محصول مرغوبتر و بیشتر ببازار عرضه گردد . کارگر وقتی مطمئن شد هرچه بیشتر دقت کند وبیشتر کارکند زندگیش بهتر تامین میگردد ، از هیچگونه فداکاری و دلسوزی دریغ نمیورزد. این طرح هم بنفع کارگر است وهم بنفع کارفرما.

اساسنامه دانشگاه پهلوی شیراز بررسی شد

هزارو چهل وسومین جلسه شورایعالی فرهنك در محل شورا تشکیل گردید وریاست‌جلسه را آقای دکترخانلری وزیر فرهنك عهده دار بود.

در آغاز اساسنامه‌دانشگاه پهلوی شیراز مورد رسیدگی واقع شد . سپس به ۳۵ پرونده مربوط‌به‌تعیین ارزش تحصیلات خارجی که قبلادر کمیسیونهای حقوق- کشاورزی - ادبیات - علوم و مهندسی و پزشکی شورایعالی فرهنك مورد بررسی‌قرار گرفته بود رسیدگی وبتصویب‌رسید

در پایان جلسه به هشت پرونده مربوط بتقاضای اعطاء اجازه‌تاسیس کودکستان و دبیرستان رسیدگی شد ومورد‌تصویب نهائی قرارگرفت

این جلسه تاساعت ۹ بعداز ظهر ادامه داشت

تیر اندازی در پلاژ غازیان

گزارش خبرنگار مادر بندرپهلوی حاکیست که پریشب ناگهان صدای شلیك گلوله‌ای‌آرامش پلاژهای‌غازیان وبندر پهلوی را بر هم زدو پلاژداری براثر اصابت گلوله مجروح شد .

ساعت یازده شب جوانی بنام صادق شاگرد یکی از پلاژداران غازیان یك قبضه تفنك شکاری را بدست گرفت و بقصد وقت گذرانی شروع به آزمایش آن کرد ولی در همین اثنا ناگهان انگشتش بماشه تفنك گرفت و براثر شلیك گلوله خفیف، پلاژدار همسایه‌که شخصی بنام موسی بخشگوئی میباشد مجروح‌شد موسی بلافاصله به بیمارستان محمد رضا شاه انتقال یافت و تحت معالجه‌قرار گرفت و صادق بوسیله مامورین کلانتری غازیان دستگیر شد. تفنك شکاری متعلق بیکی از مسافرین بوده است .

جوانی در یکی از قراء تابعه میناب
اعضای خانواده‌اش را باداس مجروح کرد

خبرنگار مادر میناب گزارش میدهد پریروز شخصی بنام هاشم یکی از اهالی قریه کالوار از توابع شهرستان میناب بعلت اختلافات خانوادگی باداس شکم برادرش را پاره کرد و سایر اعضای خانواده خود را بسختی‌مجروح نمود ضارب که قصد فرار داشت به وسیله مامورین ژاندارمری‌محل‌دستگیر شد وجریان تحت تعقیب قرارگرفت مجروحین نیز جهت معالجه به‌بهداری های میناب و بندر عباس منتقل گردیدند .

درنهاوند زلزله شدیدی روی داد

● **لکن خوشبختانه این زلزله که موجب ترس شدید عمومی شد، تلفاتی نداشت .**

طبق گزارش خبرنگار ما در نهاوند ساعت نه و نیم صبح‌پریروز زلزله شدیدی در نهاوند رخ داد و باعث ترس ووحشت عمومی شد .خوشبختانه این زلزله خسارات مالی و تلفات‌جانی نداشت و هنوز در این مورد از قراء تابعه این شهرستان خبری‌نرسیده‌است.

رئیس اداره‌حقوقی‌وزارت‌جنك

آقای اسمعیل هنرمندی معاون دادسرای دیوان کیفر بریاست‌اداره حقوقی‌وزارت جنك‌منصوب ومشغول کار شد .

تقدیر

آقای حسین مهدوی‌بازپرس‌شعبه ۱۷ دادسرای تهران بعلت جدیت در انجام وظیفه ازطرف وزیردادگستری مورد تقدیر قرار گرفت .

گرما در اندیمشك به ۴۵ درجه رسید

هوای مسجد سلیمان پیوسته در حال تغییر است و بارندگی وگرما و شرجی یکی بدنبال دیگری فرا میرسد

این روز ها هوای خوزستان‌متغیر است گاهی گرمای توام باشرجی‌خفقان آور عرصه را بر مردم تنك میکند و زمانی براثر نزول بارانهای کوتاه هوا نسبتاخنك میشود .

گرمای ۴۵ درجه در اندیمشك -

طبق گزارش‌خبرنگارمادر اندیمشك چند روز بود که هوای اندیمشك تا اندازه‌ای خنك شده بود ، و مردم نفسی براحتی می کشیدند . ولی از دیروز مجددا هوای اندیمشك و قراء تابعه فوق‌العاده گرم شده و گرمای ۴۵ درجه توام با شرجی عرق از سر وروی مردم جاری کرده است .

بارندگی در مسجدسلیمان - گزارش خبرنگار ما در مسجد سلیمان‌حاکیست که دیروز هوای مسجد سلیمان ساعت بساعت در حال تغییر بودمقارن ساعت یك بعد از ظهربمدت ۵ دقیقه‌بارندگی شد پس از آن مجددا گرماو شرجی شدیدی آغاز گردید و در ساعت دوو چهل و پنج دقیقه مجددا بمدت ده دقیقه باران بارید و صدای غرش‌رعد و برق در فضای شهرطنین افکند و مردم دچار ترس ووحشت شدند .فعلا هوای مسجد سلیمان‌گرم و شرجی‌است.

پول متقاضیان

بقیه از صفحه اول

دراین مورد هم هنوز تصمیم‌قطعی گرفته نشده است درمورد باغشاه‌اول باید مقدار زمین و تعداد خانه‌ومبلغ خرید حل شود و در مورد فرح‌آباد هم که زمینهای آن متعلق‌به‌بانك رهنی است موقعیت محل و مسائل دیگر مورد مطالعه قرار گیرد .

سازمان آب در مورد زمینهای باغشاه و فرح آباد آماده همکاری وتامین آب لوله‌کشی است .

بهر حال تاپایان ماه موضوعات فوق هم روشن میگردد .

پس داده خواهد شد

درمورد‌پولهائی‌که‌هزار متقاضی برای زمین های خرگوش دره پرداخته‌اند گفته میشود این پولها در درجه‌اول بصاحبان آن پس داده خواهد شد ودرصورت تصویب طرح های دیگر ممکن است در محل های‌جدیدبرای این‌عده خانه‌ساخته شود .

احتمال نیز دارد که‌برای متقاضیان خانه‌های خرگوش دره زمین هائی در نقاطی که بانك ساختمانی‌صاحب زمین‌است در نظر گرفته شودبهر حال این موضوعات تاپایان ماه‌جاری وضع مبهمی خواهد داشت‌تامطالعات دولت وبانك ساختمانی پایان یابد .

تمرکز دربانك ساختمانی

امروز خبرنگار ما کسب اطلاع کرد چون از طرف سازمان مسکن طرحها وبرنامه‌های ساختمانی‌منظمی تهیه شده بود کلیه فعالیتهای‌سازمان مزبور دربانك ساختمانی متمرکز گردید .

گفته میشود درمورد آغازفعالیت ها ی‌ساختمانی در محله عودلاجان وباغشاه ویاسایر نقاط طرحهائی در دست تهیه است .

در تهیه این طرحها سعی شده است شهر تهران توسعه بیشتر پیدا نکند وفعالیتهای ساختمانی‌درمحلات وقسمتهای مخروبه‌و یا غیر آبادشهر تهران انجام گیرد .

تشکیل کمیسیون

برای‌اتخاذ تصمیم‌پیرامون نظرات فوق قرار است‌هفته آینده کمیسیونی دربانك ساختمانی تشکیل گردد .از شهردار و فرماندار تهران نیزبرای شرکت در این کمیسیون دعوت‌بعمل آمده است .

دراجرای طرحهای ساختمانی که بعداتهیه میشود سعی خواهد شد قبلا مشکلات برق ، آب،اتوبوس امنیت محل ، برطرف گردد. در صورتیکه فعالیتهای ساختمانی خارج ازحدود شهردردره‌هاو تپه‌های‌اطراف تهران انجام گیرد. مردم از نظر مشکلات مذکورفوق‌العاده‌درناراحتی بسرخواهند برد .

برنامه عمومی کنکوردانشگاه

بقیه از صفحه اول

امروز از طرف دایره امتحانات دانشگاه تهران اطلاعیه ای منتشر شد .

دایره امتحانات دانشگاه ضمن‌این اطلاعیه اعلام نمود که برنامه‌امتحانات عمومی دانشگاه تغییر نموده و توزیع کارت شرکت در امتحان نیز دو روز بتعویق افتاده است .

متن اطلاعیه

۱- طبق آخرین تصمیم برنامه امتحانات ورودی دانشگاه بشرح زیر اعلام میشود .

برای رشته طبیعی روز جمعه دوم شهریور ماه

برای رشته ریاضی و ادبی روز شنبه سوم شهریور ماه

بااین ترتیب امتحان رشته‌ریاضی و ادبی باهم در یکروزانجام‌خواهدشد.

۲- نظر به تغییر برنامه امتحان و اصلاح آن در جزوه راهنمائی ونیز نظر باینکه نام نویسی داوطلبان‌اعزام بخارج هنوز پایان نیافته است وامروز و فردا نیز ادامه دارد برنامه توزیع کارت های ورودی دو روز بتعویق میافتد و از روز پنجشنبه‌طبق برنامه‌ای که قبلا اعلام شده‌است آغاز میگردد بدین ترتیب :

روز پنجشنبه ۲۵ مرداد داوطلبانی که حرف اول نام خانوادگی آنان (الف) تا (ث) است .

روز جمعه ۲۶ مرداد داوطلبانی‌که حرف اول نام خانوادگی آنان (ج) تا (س) است .

روز شنبه ۲۷ مرداد داوطلبانی‌که حرف اول نام خانوادگی آنان (ش) تا (ل) است

روز یکشنبه ۲۸ مرداد داوطلبانی که حرف اول نام خانوادگی آنان (م) تا (ی) است برنامه توزیع کارتها، صبح و بعداز ظهر طبق برنامه قبلی ادامه دارد .

۳- داوطلبان باید در جلسه امتحان علاوه بر کارت ورودی شناسنامه‌خود را نیز همراه داشته باشند .

توزیع کارت

داوطلبان شرکت در گروه های ادبی و ریاضی باید برای گرفتن‌کارت ورودی از دانشکده دندانپزشکی واقع در خیابان « آناتول فرانس » ضلع شرقی دانشگاه مراجعه نمایند و داوطلبان شرکت در گروه طبیعی نیز برای گرفتن کارت ورودی ازدر تالار ابن‌سینا واقع در خیابان‌شمالی دانشگاه مراجعه خواهند کرد .

علت تغییر برنامه

علت تغییر برنامه کنکور عمومی دانشگاه باینجهت میباشد که‌درگروه طبیعی ۶۰۹۹ نفر شرکت کرده اند ولی در گروه ریاضی ۴۰۲۷ و گروه ادبی ۱۳۸۷ نفر ثبت‌نام نموده‌اند که رویهمرفته ۵۴۱۴ نفر میشوند . بدین ترتیب تعداد داوطلبان گروههای ادبی و ریاضی از تعداد داوطلبان گروه طبیعی کمتر است و با تفاوتی که در سوالات خواهدبوداشکالی دربرگزاری امتحان دو گروه مذکور در یك روز بوجود نمی‌آورد .

ورود

آقای امیر پیرجندی‌مشاور وزارت کشور از واشنگتن

آقای حسین وفا وابسته سفارت ایران در کابل از کابل

آقای عبد المجید مبارز رئیس مطبوعات مستقل افغانستان از فرانکفورت

آقایان محمد حبیبی و صباح ـ الدین کشککی روزنامه نگاران افغانی از فرانکفورت

خروج

آقای مجید محسنی بکابل

معاون کانون بانکها بجای دبیر کل انجام وظیفه می‌کند

در جلسه اخیر کانون بانکها استعفای دبیر کل کانون مطرح گردید . آقای دکتر هیئت دبیر کل کانون چون بسمت معاون وزارت بازرگانی انتخاب شده از سمت‌خود مستعفی گردیده است .

مطابق ماده بیست و شش‌اساسنامه کانون ، فعلاتا انجام انتخابات‌جدید آقای محمد ابراهیم نیکپور مدیر عامل بانك پارس و معاون کانون بانکها انجام امور کانون رابعهده خواهد داشت و در این جلسه نیز اداره جلسه باوی‌بود ، معاون‌کانون طبق اساسنامه قائم مقام دبیر کل و جانشین او است .

چون اکنون‌رئیس‌کانون درجلسه شرکت نمیکند و نایب رئیس هم فوت کرده و دبیر کل کانون‌مستعفی گردیده سر پرستی کانون باآقای نیکپور است .

برنامه امشب

تلویزیون ایران

ساعت ۵ر۳۰ـ موزیك با تصویر
ساعت ۶ر۰۰ـ سلام شاهنشاهی و اعلام برنامه .
ساعت ۶ر۱ ـ فیلم کارتون
ساعت ۶ر۳۰ ـ حمایت حیوانات
ساعت ۷ر۰۰ـ راهنمائی ورانندگی
ساعت ۷ر۳۰ـ پخش اخباربرنامه پسی کولا .
ساعت ۸ر۰۰ ـ هنر های زیبا .
ساعت ۸ر۳۰ـ فیلم .
ساعت ۹ر۰۰ عقیده شما چیست.
ساعت ۹ر۱۵ ـ فیلم موزیکال .
ساعت ۹ر۳۰ بخش دوم اخبار و مارگارت استور .
ساعت ۱۰ر۰۰ ـ فیلم سینمائی
ساعت ۱۱ر۳۰ ـ پایان برنامه

برنامه امشب

تلویزیون آمریکا

ساعت ۴ر۸ـ اعلام برنامه
ساعت ۵ر۰۰ فیلم های کارتون
ساعت ۵ر۳۰ـ نمایش آن‌استارن
ساعت ۶ر۰۰ ـ کلنل فلاك
ساعت ۶ر۳۰ـ نگاهی بفضا
ساعت ۷ر۰۰ـ شکار در دریا
ساعت ۷ر۳۰ـ برنامه‌چك میت
ساعت ۸ر۳۰ـ دکوی
ساعت ۹ر۰۰ ـ نمایش گاری‌مور
ساعت ۱۰ر۰۰ـ نبرد هفته
ساعت ۱۰ر۴۷ ـ پایان برنامه

جهت پیش بینی وضع هوا

هوای تهران وکلیه نقاط ایران صاف گاهی همراه با لکه های ابر پیش بینی میشود .

گرمترین نقاط در ۲۴ ساعت گذشته آبادان باحد اکثر ۴۶ درجه بالای‌صفر وخنك ترین نقاط کرمان با حداقل ۹درجه بوده است .

حداکثر درجه هوای تهران در ۲۴ ساعت گذشته ۳۴ وحداقل آن۱۹درجه بوده است .

تبریکات

دوست عزیز آقای فرهاد نیکوخواه قائم مقام شهردارتهران

انتخاب شایسته و بجای جنابعالی را صمیمانه تبریك می گوئیم .

عماد کیا ـ دکتر حسن افشار ـ شجاع ملایری ـ ابراهیم صهبا ـ ناصر گلسرخی ـ یوسف اتحادیه ـ ابوالحسن احتشامی ـ سعید وزیری ـ علی شعبانی ـ دکتر فرود ـ مهندس رحمت‌الله مقدم ـ دکتر کنی ـ فتح الله سمیعی ـ عبدالله جوانشیر ـ دکترعلی اکبر بهرامی

تیمسار محبوب سرلشکر علی‌اکبر ضرغام

خدمات گرانبهای جنابعالی درگذشته به شاهنشاه عزیز فراموش نشدنی‌و موردقبول عامه‌مردم مخصوصا اصناف است‌اینك نیزکه دعوت جناب‌آقای کوشانفر ریاست شورایعالی اصناف رابرای انجام یك خدمت بزرك اجتماعی پذیرفته‌اید ضمن تشکر ازاین حسن نیت‌امید موفقیت را بخواست خداوند داریم .

از طرف هیئت مدیره اتحادیه صنف گرمابه‌داران تهران توابع سید حبیب مصطفوی آ_۹۲۱۳

جناب آقای والا

انتصاب جدید را تبریك وترقی وسعادت شمارا از خداوند متعال مسئلت دارم.

مدیره دبستان وحدت

سرور ارجمند تیمسار سرلشکر ضرغام

انتصاب آن‌جناب را بریاست هیئت مدیره بانك‌اصناف ایران‌صمیمانه تبریك گفته‌ترقی وتعالی بیشترشما رادر راه‌خدمت بشاهنشاه معظم وایران عزیزاز درگاه حضرت احدیت خواستارم .

رئیس هیئت مدیره صنف نقاشان اتومبیل ـ بهارمست

جناب آقای یوسف وحیدی قزوینی

انتصاب شایسته جنابعالی را به‌ریاست ونمایندگی بانك اصناف‌شعبه شهر ری صمیمانه تبریك عرض کرده موفقیت سرکار را بیش‌از پیش آرزومندیم .

گروه فرهنگی سعادت ـ مهدی کیاوش

تیمسار سرلشکر ضرغام مدیریت عامل محترم بانك اصناف ایران

اینجانبان امضاء کنندگان زیر از طرف کشاورزان و کارخانه داران مناطق گیلان که فقط تدبیر واقدامات جنابعالی پایه گزاربهبود وضع اقتصادی عموم چایکاران و کارخانه داران شده و بپاس ابتکارات انحصاری که در آن زمان بنفع مامردم بخرج دادید اینك انتصاب آنجناب رابمدیریت عامل بانك اصناف ایران که‌مسلما کمتر از استحاق واقعی شخصیت شماست صمیمانه تبریك گفته سلامتی و موفقیت حضرتعالی را ازدرگاه خداوند بزرك مسئلت داریم

علی‌اصغر شمس محمدی- حسن صفاری -محمود پاکدل-منتصری سعادتمند -کاظم‌صوفی -کارخانه شمال -نیك سادات -عبدالعلی‌ارض‌پیما نوین‌چای - بازان چای - نیافرچای -اخوان -دیلمی -ناصریزشك-پرویز یاورزاده-علی خوروش - توکلی محمد کریم - مهمانخانه ایران‌لاهیجان- فریدون خدایاری -وبه امضای یکصد نفر دیگر

تیمسار معظم سرلشگر ضرغام

قبول مدیریت عامل بانك اصناف از طرف آن جناب موجب افتخار جامعهٔ اصناف خصوصا افراد وابسته‌به این اتحادیه می باشد .

رئیس اتحادیه فلزتراشهای تهران ـ علی کاویانی

بانو قدسیه باهر

دیپلمه پاریس و آمریکا

پس از ۱۵ سال کار در بیمارستان های امریکا مراجعت نموده و در بیمارستان

جدید التاسیس باهر

که با مجهز ترین وسایل دائر شده است زائو های محترم را برای

زایمان‌بدون درد

میپذیرد ـ نشانی خیابان آقاشیخ‌هادی

بیمارستان و زایشگاه دکتر باهر

تلفن ۴۲۵۲۸

تذکر لازم

کانون افسران بازنشسته ارتش ، ژاندارمری و شهربانی دخالتی درتاسیس شرکت تهران تاکسی ندارد . **کانون افسران بازنشسته** آ_۹۲۱۹

حضور محترم تیمسار سرلشگر علی اکبر ضرغام عنصر فداکار مثبت اجتماع

مژده قبولی دعوت جناب آقای کوشانفر رئیس شورای عالی اصناف از طرف جنابعالی برای انجام یك خدمت‌اجتماعی باسوابق خدمات گذشته حضرتعالی موجب مزید‌تشکروامتنان قاطبه اصناف بخصوص افراد اتحادیه صنف باطری ساز تهران است از خداوند متعال موفقیت جنابعالی‌در تمام خدمات محوله را آرزو داریم .

از طرف اتحادیه صنف باطری‌ساز تهران حومه ـ **حسین مومنی** ۹۲۰۷

جناب آقای فرهاد نیکو خواه

انتصاب شایسته آنجناب رابه‌قائم مقامی شهرداری تهران تبریك عرض نموده وموفقیت جنابعالی‌را خواستارم. **دکترمجلل**

جناب آقای فرهاد نیکوخواه قائم مقام محترم شهرداری

انتصاب شایسته جنابعالی را به قائم مقامی شهرداری تهران تبریك عرض نموده موفقیت آنجناب را از خداوندمتعال مسئلت می نمایم . **ناصر آقا محمدی**

حسن انتخاب یك شخصیت عالیقدر بمدیریت کلی بانك اصناف ایران ـ تبریك بعموم افراد اصناف ایران

فداکاری های جناب آقای ضرغام به شاهنشاه محبوب وخاندان جلیل سلطنت وخدمات پر ارزش ایشان بملت و مملکت احتیاج بیادآوری ندارد . انتخاب تیمسار محترم به مدیریت کلی بانك اصناف در مجامع و اتحادیه صنفی موجب کمال خوشوقتی شد و این حسن انتخاب یك طلیعه بزرك امید بخش برای اصناف ایران تلقی گردید بدین مناسبت اینجانب بعموم افراد اصناف ایران تبریك عرض نموده‌وتوفیق کامل معظم‌له‌را در راه‌خدمات اجتماعی از خداوند متعال‌مسئلت می نمایم .

رئیس هیئت مدیره اتحادیه صنف کبابی و آش پز حاج عباس تمدن نژاد آ_۹۲۲۵

سمیرامیس

SEMIRAMIS

LA. REINE. ESCPAVE

پانورامیك ـ رنگی ـ دوبله بفارسی

با شرکت :

روندا فلمینك

ریکاردو مونتالبان

بزودی تهران شاهد نمایش یکی دیگر از بزرگترین آثار سینمائی جهان خواهد بود

محصول مشترك کشور های

آمریکا ـ فرانسه ـ ایتالیا

سرگذشت شورانگیز زنی که از بندگی و بردگی بمقام امپراتریس میرسد بروی‌پرده سینماجان‌میگیرد

اطلاعات

سه شنبه
۱۳ ربیع‌الاول ۱۳۸۲
چهاردهم اوت ۱۹۶۲
سال سی و هفتم
شماره ۱۰۸۷۲

معرفی معاون جدید وزارت فرهنگ بحضور شاهنشاه

ساعت ده و نیم بامداد امروز آقای دکتر خانلری‌وزیر فرهنگ باتفاق آقای احمد بیرشک در کاخ سفید سعد آباد بحضور شاهنشاه شرفیاب شدند .

در این شرفیابی آقای وزیر فرهنگ آقای بیرشک را بسمت معاون وزارت فرهنگ بحضور شاهنشاه معرفی نمود .

آقای احمد بیرشک معاون جدید وزارت فرهنگ از دوروز قبل‌در وزارت فرهنگ حضور یافت و بکار های‌جاری رسیدگی نمود .

شاهنشاه در مراسم پایان اردوی دانشکده افسری شرکت میکنند

بنا باظهار سخنگوی ستاد بزرگ ارتشتاران مراسم جشن تجلیل از استاد وخاتمه اردوی تابستانی دانشکده افسری از ساعت ٤ بعداز ظهر روز پنجشنبه ۲۵ مرداد ماه جاری دراردوگاه‌اقدسیه درپیشگاه شاهنشاه برگزار خواهد شد.

در این مراسم عده‌ای از امراءو افسران ارشد ارتش شاهنشاهی حضور خواهند داشت و مراسم‌آن از رادیو ایران پخش خواهد شد.

وزیر بازرگانی دربازدید گمرک مهرآباد گفت :

اگر نتوانم از جریانات سوء گمرک جلوگیری کنم

استعفا میدهم

● وزیر بازرگانی گفت ازمامورین درستکار گمرک در برابر هرمتنفذی‌حمایت میکنم .

ساعت ۱۰صبح امروز آقای دکتر جهانشاهی وزیر بازرگانی باتفاق‌آقای بشیر فرهمند معاون گمرک وزارت بازرگانی در گمرک فرودگاه مهرآباد حاضر شد و از بعضی قسمت های آن بازدید کرد .

وزیر بازرگانی ابتداء تالار گمرک مهرآباد را مورد بررسی قرار داد .

در اینجا آقای مهندس فرداد مدیر کل گمرک طرز ترخیص کالا ومقرراتی که درباره ترخیص کنندگان گمرک اعمال‌می شود ، برای آقای وزیر بازرگانی تشریح کرد .

وی درباره واسطه ها و اشخاصی که از طرف تجار کالا ها را ترخیص می کنند گفت : بقیه در صفحه هفدهم

بفارغ‌التحصیلان کشاورزی وام داده میشود

خبرنگار ما امروز کسب اطلاع کرد که بدنبال تصویب ترازنامه بانک کشاورزی ایران ،بانک مزبور مبلغ ۳۰ میلیون ریال دراعتبارات سال جاری خود برای اعطای وام بدیپلمه‌هاوفارغ‌التحصیلان کشاورزی وعمران و آبادی که شخصا قصد کشاورزی وعمران و آبادی داشته باشند درنظر گرفته اس ت.

در وزارت بازرگانی و راه آهن

تغییرات مهمی داده شد

● دو مدیر کل و چند نفر رئیس ناحیه‌و اداره‌راه‌آهن تغییر سمت دادند ورئیس کارگزینی کل گمرک و رئیس گمرک‌ایستگاه‌تهران نیز عوض شدند .

امروز احکام تغییرات جدید وزارت راه و راه‌آهن صادر و ابلاغ گردید . باین تغییرات چند تن از مدیران کل و روسای ادارات راه آهن بشرح زیر تغییر سمت دادند:

آقایان مهندس حسین بدیعی مدیر کل فنی اسمعیل نورزاد رئیس ناحیه‌تهران مهندس فارغ سمیعیان عضو شورای عالی فنی راه آهن ، عزت‌اله هنجانی مشاور مالی وزارت راه ، مهندس طاهراسد رئیس‌ناحیه جنوب ، یوسف راد رئیس اداره حسابداری راه‌آهن، حسین‌محمدیان خوانساری مدیر کل مالی راه‌آهن، مهندس‌شهمنش عضو شورایعالی فنی ،مهندس احمد سعادت عضو شورایعالی‌فنی ،حسین توانگر رئیس اداره‌بازرسی،احمد خالقی‌رئیس‌ناحیه شمال ، نیرو زاد رئیس ناحیه‌استان، هاشم محمودی رئیس دفتر راه‌آهن، امیر عباس سعیدی منشی وزیر راه در راه آهن ، حشمت‌اله حجازی رئیس اداره مسافرت .

تغییرات وزارت بازرگانی

امروز خبرنگار ما کسب اطلاع کرد که تغییرات دیگری نیز در وزارت بازرگانی بدستور آقای‌دکتر جهانشاهی‌به شرح زیر انجام یافته است :

۱ـ آقای احمد بهگو معاون‌اداره کل‌گمرک بسمت‌ریاست اداره‌نظارت برگمرکات خوزستان .

۲ـ آقای مجید پارسا رئیس‌اداره کارپردازی کل‌گمرک بسمت‌ریاست گمرک ایستگاه تهران.

۳ـ آقای سعید ادیب‌رئیس اداره امور انبارهای کل گمرک به سمت ریاست کارپردازی کل گمرک

٤ـ آقای انوشیروان صهبامعاون کارگزینی کل گمرک بسمت کفالت کارگزینی کل گمرک منصوب‌شده‌اند ضمنا پسمت قائم‌مقام مدیر کل گمرک حذف گردید .

سفیر کبیر ایران در لندن تهران را ترک کرد

آقایان نخست‌وزیر و اردشیر زاهدی سفیر کبیر ایران در لندن در فرودگاه مهرآباد خدا حافظی می کنند .

ساعت یازده صبح امروز آقای زاهدی سفیر کبیر دولت‌شاهنشاهی ایران در لندن از فرودگاه مهرآباد بصوب ژنو پرواز کرد آقای‌اسداله علم نخست وزیروجمعی ازسناتورها، امرا ی لشکر وروسای دز بار ـ شاهنشاهی درفرودگاه آقای‌اردشیر زاهدی را بدرقه کردند سفیر کبیر ایران در لندن پس از دیدار پدر خود تیمسار سپهبد زاهدی ژنو را بقصد لندن ترک خواهد گفت

طبق دستور نخست‌وزیر

صدور گذرنامه انحصارا درصلاحیت شهربانی است

هیئت وزیران در جلسه دیشب‌این موارد را تصویب نمودند .

۱ـ شورایعالی اقتصاد و دبیرخانه آن منحل میشود .

۲ـ وظایف شورا بسازمان برنامه محول میشود .

۳ـ سوابق موجود در دبیر خانه به‌وزارت بازرگانی منتقل میشود .

٤ـ اموال و اثاثیه دبیرخانه به نخست‌وزیری منتقل میگردد .

۵ـ کارمندان انتقالی یاماموردخدمت وزارتخانه ها و سازمانهای دولتی در دبیر خانه‌شورا به وزارتخانه‌یاسازمان مربوط عودت‌داده میشوند و سازمانهای مذکور موظفند حقوق آنها را تامین نمایند .

اصلاح لایحه

در همین جلسه هیئت وزیران در اجرای ماده سی‌ام لایحه‌اصلاحی‌قانون اصلاحات ارضی بنابه پیشنهاد وزارت کشاورزی تصویب نمودند که آقای دکتر غلامحسین جهانشاهی وزیر بازرگانی موافقت نامه بازرگانی بین دو کشورایران و هندوستان و نامه‌های ضمیمه‌آنرا که بوسیله کمیسیون مختلط از نمایندگان دو کشور تنظیم گردیده امضاء و مبادله نمایند .

درهمین جلسه هیئت وزیران بنا به پیشنهاد وزارت صنایع ومعادن‌در اجرای اساسنامه بنگاه کودشیمیائی تصویب نمودند که آقای مهندس رضا رزم آرا مشاور عالی وزارت صنایع‌و معادن بمدت سه‌سال به‌مدیریت عامل بنگاه کودشیمیائی منصوب شوند .

گذرنامه

امروز از طرف آقای علم نخست وزیر این‌شرح بعنوان وزارت کشور نوشته شده‌است .

صدور گذرنامه مسافرت بخارج از کشور درصلاحیت اداره شهربانی کل کشور است‌وباید شهربانی‌راسا مجهز کشاورزی(عمران) لشت نشاء و کوچصفهان تشکیل گردد و بانك کشاورزی مکلف است با تضمین وزارت دارائی مبلغ ده میلیون ریال در اختیار سازمان برای مخارج عمران تصویب نمودندسازمان‌مجهز کشاورزی بگذارد .

همچنین هیئت وزیران در اجرای ماده سی‌ام‌لایحه‌اصلاحی‌قانون‌اصلاحات ارضی بنا به پیشنهاد وزارت کشاورزی (عمران) منطقه قزوین بر اساس شرایط تصویب نامه مورخ‌بیست‌و دوم بهمن ماه ۱۳۴۰ تشکیل‌گردد و بانك کشاورزی مکلف است با تضمین وزارت دارائی مبلغ ده میلیون ریال در اختیار سازمان برای مخارج عمران بگذارد .

هیئت وزیران در جلسه دیشب بنابه‌پیشنهادوزارت بازرگانی‌تصویب نمودند که آقای دکتر غلامحسین جهانشاهی وزیر بازرگانی موافقت نامه بازرگانی بین دو کشورایران و هندوستان و نامه‌های ضمیمه‌آنرا که بوسیله کمیسیون مختلط از نمایندگان دو کشور تنظیم گردیده امضاء و مبادله نمایند .

درهمین جلسه هیئت وزیران بنا به پیشنهاد وزارت صنایع ومعادن‌در اجرای اساسنامه بنگاه کودشیمیائی تصویب نمودند که آقای مهندس رضا رزم آرا مشاور عالی وزارت صنایع‌و معادن بمدت سه‌سال به‌مدیریت عامل بنگاه کودشیمیائی منصوب شوند .

گذرنامه

امروز از طرف آقای علم نخست وزیر این‌شرح بعنوان وزارت کشور نوشته شده‌است .

صدور گذرنامه مسافرت بخارج از کشور درصلاحیت اداره شهربانی کل کشور است‌وباید شهربانی‌راسا بارعایت تشریفات قانونی نسبت به هر تقاضا تصمیم مناسب و مقتضی اتخاذ نماید. بمامورین نخست‌وزیری و سایر اعضاء کمیسیون گذرنامه دستور داده شد کلیه‌سوابق راتسلیم اداره گذرنامه نموده‌ومن بعددخالتی درامر صدور گذرنامه‌نداشته‌باشند وزارت کشور در ظرف یك هفته آئین‌نامه صدور گذرنامه را که در آن‌دو اصل سرعت و سهولت‌رعایت شده باشد تنظیم نموده و برای تصویب به هیئت دولت تسلیم‌نمایند

نخست‌وزیر اسداله‌ـ علم

ازداوطلبان امتحانات متفرقه

آبان ماه‌ازروز پنجشنبه نام‌نویسی میشود

ثبت نام داوطلبان شرکت در امتحانات متفرقه آبان ماه سال جاری از روز پنجشنبه اول‌شهریور ماه در محل اداره امتحانات واقع درفرهنك استان‌تهران شروع‌خواهد شد و این نام نویسی تا پایان وقت اداری روز بیستم مهر ماه ادامه خواهد داشت .

خبرنگار فرهنگی ما اطلاع‌میدهد که دبیرستانهای‌تهران وشهرستانها از چند روز دیگر امتحانات‌تجدیدی کلاس های مختلف خود را آغاز خواهند کرد .

امتحانات تجدیدی کلاس های اول تا پنجم دبیرستانها قرار است تا دهم شهریور ماه پایان یابد .

پس از امتحانات تجدیدی کلاس های مذکور امتحانات تجدیدی کلاس های ششم دبیرستان های تهران در روز دهم شهریور ماه در حوزه‌های‌مختلف‌امتحانی انجام‌خواهد شد .

رئیس دانشگاه الازهر اعلام کرد :

اسلام از پیروزی های فضائی استقبال میکند

مسکو ـ آسوشیتدپرس‌ـ یونایتد‌ـ پرس ـ ۱٤ اوت ـ

بموجب گزارش خبرگزاری‌تاس صبح امروز سرهنك دوم‌پوپوویچ‌خلبان وستوك چهارم شوروی‌رفیق فضانوردش سرگرد آندریان نیکلایف‌را از خواب بیدار کرد .

در گزارش خبرگزاری تاس‌گفته شده که امروز یعنی چهاردهم اوت برای هردو فضانورد روز انجام وظایف سنگینی است اما گفته نشده‌که این وظایف سنگین از چه قرار است .

نیکلایف درساعت ۸ر۵ صبح‌امروز وارد چهل و هفتمین دور گردش خود بدور زمین گردید .

امروز از ایستگاه های دیده بانی فضائی غرب گزارش رسید که‌برخلاف گزارشهای سابق وستوك های سوم و چهارم از یکدیگر فاصله‌می گیرند.

وصل شدند ؟

پروفسور جونز مدیر انستیتوی تحقیقات فضائی‌اوهایو‌امروزاظهارداشت که رصد خانه وی‌نتوانسته‌است‌وستوك های سوم و چهارم‌را هنگام‌وصل‌شدن به یکدیگر ببیند .

جونز گفت که در لحظه‌وصل‌شدن دو سفینه بیکدیگر و سپس در لحظه جدا شدن مجدد این دوسفینه‌سرعت آنها تقریبا صفر بوده‌است . جونز نتیجه گرفته است که اکنون هردو فضا نورد در سفینه واحدی‌هستندو باحتمال زیاد پوپوویچ وارد سفینه نیکلایف شده‌است .

تائید نشد

منابع شوروی امروز گزارش یك مرکز تحقیقات فضائی اوهایو واقع‌در آمریکا را دائر بر اینکه فضا نوردان شوروی بیکدیگر نزدیك خواهد کرد . وی‌اظهار امیدواری کرد که از این موفقیت هادر راه خیرو صلاح‌بشر استفاده‌شود .

از تلویزیون بیروت

بیروت‌ـ۱٤اوت‌ـ خبرگزاری‌فرانسه دیشب مردم لبنان توانستند از ساعت ۱۷ تا ۲۰ برنامه تلویزیون مسکو را روی صفحه تلویزیون خود تماشاکنند. تصاویر تله‌ویزیون‌که مستقیما‌ازمسکو برنامه‌سفر فضائی فضانوردان‌شوروی را پخش‌می‌کرد‌باوضوح کامل‌دیده‌میشد

فضانوردان پنجم وششم روزنامه پراودا اضافه می کند که فضا نوردان پنجم و ششم‌شوروی نیز که قرار است بعد از نیکلایف و پوپوویچ‌به فضا بروند اکنون مشغول انجام تمرینات نهائی هستند .

روزنامه پراودا اضافه میکند فضا نوردان شوروی صمیمانه ازفضا نوردان آمریکائی دعوت می‌کنند تادر فضا به آنها ملحق شوند .

مدال طلا

فدراسیون هوانیمائی بین‌المللی امروز اعلام کرد که به هردو فضانورد شوروی مدال طلای لیاقت داده است.

چهار روز در فضا

مسکو ـ مقارن ظهر امروز سرگرد نیکلایف سومین فضانوردشوروی‌هفتاد و دومین ساعت گردش فضائی خودرا پایان داد و وارد چهارمین روز این مسافرت حیرت‌انگیز گردید .سرهنك پوپوویچ نیز در همین ساعت وارد سومین روز مسافرت خویش گردید.

اسلام استقبال می کند

قاهره‌ـ۱٤اوت‌ـ خبرگزاری‌فرانسه‌ـ شیخ شلتوت رئیس دانشگاه الازهر ضمن‌اظهارنظردرباره پروازفضانوردان شوروی‌در مدار کره زمین‌به خبرنگار خبرگزاری خاورمیانه گفت :

«اسلام با مسرت از پیروزی های علمی‌استقبال می کند . شیخ شلتوت گفت خداوند عالم در قرآن مجید به بندگان‌خود فرمان میدهد که به آسمان وزمین نظر افکنند و به عظمت‌وشاهکار خلقت پی ببرند رئیس دانشگاه‌الازهر در پایان افزود که موفقیت علمی جدید بدو نشك افراد بشر را بیش ازپیش بیکدیگر نزدیك خواهد کرد . وی‌اظهار امیدواری کرد که از این موفقیت هادر راه خیرو صلاح‌بشر استفاده‌شود .

از تلویزیون بیروت

بیروت‌ـ۱٤اوت‌ـ خبرگزاری‌فرانسه دیشب مردم لبنان توانستند از ساعت ۱۷ تا ۲۰ برنامه تلویزیون مسکو را روی صفحه تلویزیون خود تماشاکنند. تصاویر تله‌ویزیون‌که مستقیما‌ازمسکو برنامه‌سفر فضائی فضانوردان‌شوروی را پخش‌می‌کرد‌باوضوح کامل‌دیده‌میشد

روزنامه دیپلمات

چهارشنبه ها از هر جهت خواندنی است .

آ‌ـ۹۱۸۳

از باغ وحش

دیدن کنید

اسامی قبولشدگان کنکور دانشگاه پهلوی

بقیه از صفحه اول

امتحان شفاهی که بصورت مصاحبه انجام می شود از روز سوم شهریور ماه آغاز می شود .

داوطلبان شهرستانهای شمالی‌برای دستورالعمل بدفتر دانشگاه پهلوی در تهران خیابان وصال شیرازی کوچه احمدی شماره ۲۵ مراجعه کنند .

کلاسهای دانشگاه پهلوی از هفته آخر شهریور در محل دانشگاه در شیراز شروع خواهد شد .

نورالله سارا‌سرائیل ـ مسعود‌افسرمنش طهرانی ـ لطفعلی تفنگدار ـ سید مهدی مستوفی زاده ـ محمد سهرابی ـ ایرج غفوری ـ کامبیز کروندی ـ ایرج کرمی ـ منوچهر کشکولی ـ مسعود بیضائی ـ بهرام سیم و زر ـ علیرضا مینا ـ سعید کافی ـ محمد پاکنیت جهرمی ـ غلامرضا واعظ زاده اسدی ـ هوشنك معتمدی ـ احمد کسرائیان ـ صدیقه‌رضویزاده ـ جمشید احمدی ـ محمد حسین ملکی زاده محمد جعفر نمازی ـ منصور بازرگانی سعید نقوی خامنه ـ محمدرضا حیدر خوئی ـ کیخسرو فیروز بخش ـ محمد رضا دادستان ـ علی یوسفی ـ عبدال‌ـ رسول‌اسمعیلی ـ ایرج‌ابراهیمی فخار‌ـ عبدالمحمد کوچك ـ کورش فغانی ـ همایون صفوی ـ علی اکبر خالص ـ حمید مظاهری ـ رحمت‌الله تفضلی ـ بهین‌دخت کیان ـ سید مصباح‌طاهر زاده حجتی ـ محمد رضا حسین ـ محمد علی حیدری‌باطنی‌ـ بهمن کیتاش داریا کیانی ـ علی اکبرسلیمی‌جهرمی سیدحسن مصطفوی پور‌ـ خسرو افسری فرخ نصرتی ـ علی شمس ـ حسین‌سید الاسلامی اصفهانی ـ علی بقائی‌ـ ابراهیم سیمحائی ـ جهانگیر گلچین‌ـ ایرج دریائی ـ عباس نفیسی ـ مینو نعمت‌اللهی ـ مهدی ریاحی‌زاده ـ یدالله کارنما .

مظفر پاکروان ـ عبدالرضا معتمدی محمد تقی ثقفی نژاد‌ـ محسن میر دامادی ـ کورش سپهر‌ـ عبدالکریم شهلائی ـ منصور نژند‌ـ کمال گلابی ناصر جلالی ـ جمال آیت‌اللهی ـ اسفندیار کریم زاده‌گان ـ علیرضا جلوخانی نیارکی ـ منصور صیادتی سیداسدالله غالبی ـ حسن فاموری بصیری ـ سیر احمد میرزانیان‌ـ زاده ـ نصرالله خرد ـ محمدحسین محمد رحیم دهقان ـ ابوالقاسم‌وزانی ضیاءالله میثاقی ـ فروزان قائم‌مقامی علی اکبر توسلی ـ ساعد مسعود ـ محمد نبی وفا ـ منصور صداقتی محمد مجرب‌ـ ایرج یزدانی ـ ملیح الزمان شیرنشان ـ عبدالله رستگار لاری ـ سیروس شکوه ـ ایرج‌مرادی محمد جمشیدی ـ کامبیز آزردگان هما بوستانی ـ محمد کرباسچی ـ عبدالله مقربی ـ سیدرضا نیك‌آئین حمیده رامجردی شیرازی ـ ایرج شعائی ـ سعید فاطمی ـ سیروس خردمند‌ـ احمد احمدی التولمی ـ مرتضی خوشخوی ـ علی ناجی ـ ویکتوریا منصوری ـ عزت‌الله‌سیم‌نگار گلگشت مصفائی شیرازی ـ بیژن بهفروز ـ محمد امیرزاده ـ حمید فتحی‌ـ بهزادگبائی‌ـ کرمعلی کرمی خرنجانی ـ فریبرز غفوری ـ محمود نیك‌نام ـ غلامرضا فتوحی قیام‌ـ هما معزی ـ نریمان خیل تاش ـ بهرام سراج ـ قباد قزلباش ـ ناصرالدین زرین کلك ـ ابراهیم مستوفی مآب نجات‌الله رادپرور‌ـ سید هادی‌هدایتی رضا فرداد ـ نصرالله پورجوادی داریوش ملك نیازی ـ علیه ارجمند

اسمعیل شهیدی ، ابوالحسن قویمی آل‌آقا ، هرموزان آپرین ، رضا کاظمی شیرازی ، حسین علی رضوی ناظر ، علیرضا میر سپاسی، تورج سلطانی ، عبدالحسین ریاضی همدانی ، علی محمد آقا محمدی ، آزرمیدخت‌مفتخر دشتی، عبدالوهاب البرزی، سیدضیاء ونکی ،حبیب‌الله رحیمی، داریوش جهانیان ، پرویز ناصر ، فرامرز برومند رشتی ، سیف‌اله کاشانی ،ناصر مولانا ، محمد ناظمیان یزدی ، محمد آقا شاهمحمدی بهروانی ،ایرج فکر آزاد ، هوشیار قبادی ، علی‌فیروزی، غلامرضاشاهدشتی ها،حسین کیتاش خانکسمائی ، الکساندر آقا میان ، رحمت‌الله رفیع ، منوچهر دادخواه، منصور انارکی حاجی باقری ،جعفر دست غیب ، داریوش ناظر ،عزیزاله نیری ، محمد حسن جهادی ،محسن امین لاری ، جمشید آمیغی ،خسرو صدری ، هرمز چمن آرا ، عباس نوری ، حسین علی غلامی شهیدی، احمد هانی طبائی زواره ، عبدالعلی بدیعی ، سید نعمت الله موسوی ، طهمورث پروین ، هوشنك مهدوی، علی کیوانی،ضیاءالله قاسمی‌همدانی، داود معانی ، شهرام ایازی ،همایون شهریاری ،فریدون ایمانی ،منوچهر آریا ،فرهاد تیرگری، یحیی‌حکمت نژاد ، ایرج ابراهیمی ، فریمند رفعت جاه ، جمشید ناتان ، فاطمه پیشگاه حقی ، منیژه محمد پور دهکردی ، سید حسین محمدی ، فریبرزوحیدعراقی، شاهرخ‌سوداگر، عبدالحمید کاشی پز ، پرویزجنتی علیرضا قسیمی ،عباس مهاجرانی ، ایرج ذوقی ، سید حسین حقیقی آزاد ، فریبرز قزوینی مجاور ، فرهاد یغمائی ، محمد توکلی همارهبری ، طرازالله خادم نیریزی، جعفر کویائی ، روح‌الله صداقت ، رضا اشرف واقفی، جلیل مهدی‌پور، مهران آزرمی ، اسدالله قاسمی ، فخرالدین کشمیری ، کارلین قهرمان ، شهلا اسودی ، مرتضی عریضی ، محمد هاشم لشکری ، بیژن یزدبی ، علی اکبر کریمی ، محسین ایزدی ، سعیدطهرانیا ن،یحیی سعادت‌اخوی، عطاءالله وجدانی ، محمد حسین‌حداد فرشی ، منوچهر وهاب زاده ،سید احمد موسوی ، سید محمدحسینی، غلامرضا تشکرچی ، احمدناصریان، سیدعلی نعیمی، ایرج‌صدیق متونی، یحیی روحانی‌زده چشمه ، حسن علی امامی راد ، مصطفی کریمی ،مهناز دانا ، رضاافسرزاده ، اسدالله‌نخعی، علی محمد صفا اصفهانی ، خلیل سلیمان زاده ، عبدالحسین‌صیافزاده، محسن اخوت ، صدیقه کازرونیان، سیروس مسعودی ، موهبت‌الله وحیدی ، کیومرث برومند رشتی ، سید حسنعلی ذوالنور ، مسعود صدیقیان ، منوچهر نجابت ، ایرج امیر جلیلوند ، فرامرز دمانپور ، حسین قالیباف، عزیزعابدی ،مهرزاد پلك‌بین،ناهیدنجفی ،هوشنك یوسف حسیدیم ، مهدی توکلیان ، محمد باقر سخاوت ، منصور اخوین‌عابد زاده ، قاسم تشکر ، محمد احرار، سیاوش شادروان، غلامعلی‌رستگار، داریوش ایرانی نژاد ، ویکتوریا شهسوار ارشد ، پرویز مفتون سمنانی ،اشکبوس صفائی شیرازی، مسعود اسمعیل خانیان ، نسرین کریم‌زاده ، عبدالله حمزه کلیته بوکان، حسن‌مجد، مهرداد‌لاله‌زاری، هیبت‌الله سبزواری ،فاطمه فاتح ، مسعود کنگرلو ، شاهرخ اجلال امامی ، مریم صنعتی سید احمد فاضع ، داراب پیرایش، سیدمحمودحسینی،عطاالله‌رفسنجانی داریوش بهارلو ، حجت‌الله‌نصیری، سید حسین سروش ، اکبر اکبر‌ـ زاده شیرزی، غلامحسین چگینی، جمال چاوشی ، حمید منصوری ، جمشید نیك خواه بهرامی ،وداد‌ـ اطلسی ،سید علی آزرم ،جمشید بلندیان ، محمد جواد مهربان ، نیره کهنیم،ایرج شیبانی ،منوچهر سهرابی شیراز محمد وکیل زاده زرندی ، کامبیز کریمی زند، سید علیرضا معظمی ،اردیبهشت ـ مختاری فرد ،تورج افسر ،سید مجتبی روحانی رانوهی ،محسن‌شاه منصوری ،غلامرضا مستجابی ، محمد اسمعیل غفاریان ،غلامرضا سهم‌الدینی ،بیژن‌عمانوئل، منوچهر حقیقی ، محمود دانش ،سید مهدی علوی بهبهانی ، رضا مهاجرانی ، حسن‌اخوان‌فومنی ، منوچهرمشکوه، سید مهدی هاشمی نژاد ،کاظم سمیعی نژاد ،احمد کوچك ،سید جواد قائمی، محمدسمیعی ،اسماعیل نوری‌داریانی ،جعفرقلی امیرمعظمی قیطاس مردانی، مینوکر یمپور ، اسعدالدین نسابه، محمدحسن‌منشی، نجات‌الله صحتی ،یوسف شماس ، غلامعلی نورائی ، علی اصغرجنوبی، بهمن ارشدی ،محمد سلطانی ، منصور مجیبیان ،عزیزالله جاهد ، بهرام خشامن ،شهپر قدسی ، ابراهیم محسنی ،مسعود ریاضیات، فرخ فرشچی ـ مهدی واحدی ـ محمد حسن سلطانی ـ محمد نوری ـ محمد حیدریان اصفهانی ـ فریدون اقدامی‌ـ عبدالعلی بازیار ـ کیومرث صانعی‌ـ کرامت اله حمیدی ـ فرزین . انوری ـ پروانه فرجام ـ ابوزر جمهر سهرابی ـ احمد امام پور ـ محمد همایون پور‌ـ عبدالعلی روحانی ـ سیدمحمود مهدوی‌ـ سیدخلیل عمرانیان ـ علیرضا شجاع‌ـ پور ـ مسعود انصاری صمد رجائی ـ بمانعلی پارسائیان ـ کورش پیرزاده آملی ـ مسعودجلیلی‌ـ علی فریودشمشده محمد کاظم صالحی زاده ـ سید اصغر سجادی ـ جلیل خرد مند مسعود مهراسپند ،جوادی‌جهرمی ، بهرام هنرپرور ،شاهرخ شهریاری، معصومه راعی ،محمد میرسعیدی، محمد کاظم توسل، محمد اسماعیلی جعفر دستغیب ،حسین توسلی ، سوسن دست غیب ،مریم بیضائی، حسین رسولی ،منوچهر نبی زاده نسرین معطری ،گوهر ضیاءالبنی، محمد بدیع ،منصور اشتیاقی ، خلیل الله معین الدینی ،خسرو حاجی وندی ، نینوش وحدت ، علی اکبر مطلق فرد ،هیلا امام حسین امین لاری، کامبیز انصاری، پوراندخت یزدانی، هوشنك گل‌جان علیرضاشایسته ،رضانیسانی،هوشنك آفتابی ، احمد علی صادق نژاد ،محمد حسن حمیدی ، سیمین تابان ، زهرا پارسا ، جهانگیر قاضی عسگری ،علی رضا ثریا مجدی ، هایده مغیثی،محمد رضا بحرینی ، محمد طاهر قرجه اهر سنجانی ، انوشیروا ن‌دولتشاهی،هادی ریاحی ، مهدی احمدی ، احمدانفرادی، منصور نجفی ، شهلا هنری، ثریا بهشتی ، حسین مشکوت ، محمد فردوسیان

در تعطیلات ولخرجی نکنید

حراج فصل **الفی وکهن**

از صبح ۲شنبه ۲۹ مرداد آغاز میشود
خیابان شاه ـ چهارراه کاخ

۱ـ۳ آ‌ـ۱۳۷۶۸ آگهی‌مودت

مست مستم ساقیا دستم بگیر ...

صدها سال است که این قبیل ناله ها رامیشنویم و شئون زندگی ما افسون حدیث گل و بلبل و لیلی‌و مجنون شده است .

در عصری که ملل دیگر با سلاح درخشان علم و دانش به‌تسخیر فضا همت گماشته‌اندما نیز بایدجنبشی کنیم و راه وروشی غیر از مستی‌و بی‌خبری و خوابناکی و خمارآلودگی بجوئیم .

مطبوعات ما منادی این تحول بزرگند و

مجله فردوسی

پیشرو مطبوعات وزین در این رستاخیز معنوی است

هر روز وهرشب

کلوب‌شنای تهران‌پارس

برنامه شنا ازساعت ۹ صبح تاهفت بعدازظهر (درآب تصفیه شده)

شبها ارکسترمعروف **اوجنیو** تاصبح بابرنامه‌های جالب ازمشتریان محترم پذیرائی مینماید.

هوای آزاد ـ اغذیه لذیذ ـ رقص وآواز ـ رستوران مجلل

کلوب شنای تهران پارس ـ تلفنهای ۷۹۸۲۳ و ۷۹۱۸۱۰

تا اول‌شهریور صبر کنید تخت‌طاوس حراج میکند

کوچه برلن