سال سی‌وسوم- شماره ۹۸۴۹ | سه‌شنبه پنجم اسفندماه ۱۳۳۷ | تکشماره دوریال ونیم

اطلاعات

۲۴ صفحه

قاهره و بغداد نزدیك میشوند

عبدالناصروعبدالکریم قاسم درمرزعراق وسوریه بایکدیگر ملاقات خواهندکرد- بدنبال این‌ملاقات احتمال میرود جمهوری‌متحده عربی وعراق یك قرارداد همکاری نظامی واقتصادی دوجانبه امضاءکنند

محافل سیاسی اظهارعقیده میکنندکه عبدالناصر بانطق اخیر خود بجای سیاست «وحدت اعراب» سیاست «همزیستی اعراب» را درپیش گرفته است- رئیس جمهوری متحده عربی مایل نیست سیاست‌وی درمیان اعراب بعنوان«امپریالیسم‌مصر» تلقی‌شود

عبدالناصر

قاسم

دیروز بمناسبت نخستین سالگرد ایجاد جمهوری متحده عربی‌مارشال تیتو وعبدالناصر درمراسم سان و رژه درشهر دمشق شرکت‌نمودند.

گزارش رویتر ازدمشق حاکیست مارشال تیتو که‌مدت هشت‌روز در جمهوری متحده عربی توقف‌میکند اظهار داشت که‌برای پشتیبانی از کوشش‌هائی که‌بمنظور خارج کردن این منطقه‌از حدود جنك سردوحفظ حقوق این ملل برای رسیدن به خودمختاری وحل مسائل مربوط به آنها ازطریق مسالمت‌آمیز بعمل می‌آید آماده میباشد.

عبدالناصر نیز درپاسخ مارشال تیتو گفت: رشته‌های مودت بین دو کشور روزبروز مستحکمتر میشود واین امرثابت مینماید که‌دو کشور معتقد به‌اصول همکاری وهمزیستی مسالمت آمیز بین‌المللی میباشند.

هزاران نفردر چهارراه هاوخیابانها صف کشیده ودرمراسم نخستین سالگردایجادجمهوری متحده‌شرکت نمودند. مراسم آتشبازی مفصلی صورت گرفت ودهقانان درخیابانها برقص پرداخته واتوبوسهای حامل اطفالی که‌سرودهای مهیج ملی و میهنی میخواندند درخیابانها گردش میکردند.

عبدالناصر ضمن سخنان خوداز بالکن عمارتی که‌مشرف به میدان مرکزی شهربود گفت:

بقیه درصفحه چهارم

درمراسم فروش خیریه

شب۵شنبه گذشته مراسم فروش‌خیریه‌بنفع بخش انتقال خون جمعیت شیرو خورشید سرخ باحضوروالاحضرت شاهدخت شمس پهلوی در باشگاه افسران انجام شد که‌جریان مشروح آن‌درصفحه یازدهم‌چاپ شده است دراین عکس‌والاحضرت هنگام مشاهده اشیائی‌که بمعرض فروش گذارده شده دیده میشوند.

فرمایشات شاهنشاه

ونطق دبیرکل حزب ملیون هنگام شرفیابی گروه مطبوعاتی حزب ملیون درصفحه۱۹ چاپ شده‌است

جریان روز

چهارمین سال تفاهم باعراق

سرمقاله وتفسیر جهان درصفحه دوم

بموجب لایحه بودجه‌کل

بار دیگر از کارمندان دولت مالیات میگیرند

حق‌اشتراك تلفن‌دوبرابر شده - ازمحل مالیات وعوارض جدید ۳۰ میلیون تومان نصیب دولت میشود

درلایحه بودجه دوتبصره (تبصره‌های ۲۲و۲۵) وجود دارد که،در واقع باید آنرا لایحه عوارض و مالیات جدید دانست .در تبصره ۲۲ حق‌اشتراك تلفن افزایش یافته ودر حقیقت حق اشتراك‌تلفن بدوبرابر رسیده زیرا درحال‌حاضر ازتلفن‌های خودکار تهران ۱۰۴ ریال حق‌اشتراك میگیرند ولی در سال آینده ۲۰۰ریال خواهند گرفت وباین ترتیب حق‌اشتراك ۹۶ریال ترقی نموده است.

خبرنگار ما اطلاع‌میدهد که‌از این محل تقریبا ۶۰تا۷۰میلیون ریال درآمدبرای شرکت سهامی تلفن پیدا میشود واین‌درآمدفقط بمصرف بالابردن حداقل حقوق کارمندان وخدمتگزاران شرکت تلفن خواهدرسید زیرا درحال‌حاضر کارمندان دولت حداقل ۳۰۰۰ریال حقوق میگیرنددرحالی که‌در شرکت تلفن کارمندانی وجود دارند که۱۲۰۰ تا۱۳۰۰ریال دریافت میدارند.

مورد دیگر تبصره ۲۵است و بموجب آن ازاین پس ازمازاد ۴۰۰تومان حقوق کلیه‌حقوق‌بگیران دولتی وغیر دولتی ۳درصد بمنظور کمك بفرهنك وبهداشت کسر خواهد شد قبلاازمازاد ۴۰۰ تومان حقوق کارمندان غیردولتی ۷درصد مالیات کسر میشد وبااین ترتیب ازاین پس ده‌درصد کسر خواهدشد یعنی ازده‌هزار ریال حقوق ۶۰۰ ریال بابت مالیات وعوارض فرهنك‌و بهداشت کسرخواهدشد.

کارمندان غیردولتی بموجب‌قوانین جدید مالیات می‌آیندواین مالیات اضافی است. ولی مالیات کارمندان مالیاتی است که‌پس‌از چند سال مجددا برقرار میشود. ازدرآمد این عوارض جدید دو- سوم به‌فرهنك ویك سوم بوزارت بهداری داده خواهد شد. کل مبلغی که‌ازاین محل جمع آوری میشود حداقل ۳۰۰میلیون ریال است که ۲۰۰میلیون ریال آن به

بقیه درصفحه بیست‌ودوم

۲۵۰۰ میلیون ریال اضافه درآمد دولت

برای‌اولین باردولت ۶۰۰ میلیون ریال‌از محل چای درآمد بدست می‌آورد

درآمدهای مالیات مستقیم- مالیات غیرمستقیم- گمرك ودخانیات افزایش خواهد یافت

امسال لایحه بودجه کل سه‌روز زودتر ازسال قبل تقدیم مجلس شد. دولت درمدت چند هفته با کوشش فوق‌العاده‌ای موفق شدکه کسری ۷۰۰میلیون تومانی بودجه رابه۱۱۰ میلیون تومان برساند وبرای ۳۵۰ میلیون تومان‌اضافه مخارج درخواستی ارتش‌وژاندارمری هم ازمجلس اجازه خواسته است تااگر ازمحل‌دیگری درآمد داشت آنرا هم‌بپردازد.

خبرنگار مااطلاع میدهد که بودجه تاچندروز قبل ازتقدیم‌لایحه بودجه ۱۸۰ میلیون تومان کسری داشت ودرسه‌روز آخر ۷۰میلیون تومان ازاین کسری جبران شد.

این جبران باین‌ترتیب صورت گرفت که‌وزارت گمرکات‌ازمحل درآمد سازمان چای که‌سال‌قبل دربودجه عمومی محلی نداشت‌مبلغ ۶۰میلیون تومان تعهد پرداخت نمود. ده‌میلیون دیگر نیز ازاعتبارات ساختمانی سال ۱۳۳۸کسر شد و باین ترتیب بودجه با۱۱۰میلیون تومان کسری تنظیم وتقدیم گشت. اما دولت امیدوار است که‌بتواند این کسری رانیز از افزایش‌درآمد تامین نماید زیرا بودجه سال۳۷- ۱۴۶ میلیون تومان کسری‌داشت که‌باافزایش درآمد جبران گردید.

ارقام درآمد بودجه سال۱۳۳۸

بقیه درصفحه بیست‌وسوم

ارقام هزینه بودجه‌کل

درشماره گذشته وشماره امروز مقدمه وتبصره‌های بودجه‌کل بنظر خوانندگان رسیده‌است. ذیلا متن ارقام هزینه وزارتخانه‌ها وسازمانهای مختلفه دولتی را چاپ میکنیم ارقام درآمد پس از ارقام هزینه چاپ خواهد شد

شرح	ازمحل‌درآمدعمومی (بریال)
وزارت دربار شاهنشاهی	
وزارت دربار شاهنشاهی	۸۹ر۰۰۰ر۰۰۰
سازمان بازرسی شاهنشاهی	۹ر۰۰۰ر۰۰۰
اداره بیوتات سلطنتی	۳۱ر۵۲۸ر۰۰۰
مجلس شورای ملی	
مجلس شورای ملی	۱۱۵ر۰۰۰ر۰۰۰

بقیه درصفحه بیست‌ویکم

روزنامه دیلی‌میل چاپ لندن مینویسد:

انگلیس حاضر است باشوروی پیمان عدم تعرض ببندد

مذاکرات مکمیلان وخروشچف ممکن‌است بانعقاد یك قراردادعدم تجاوزبین‌پیمانهای‌آتلانتیك وورشوبرسد

مك‌میلان نخست‌وزیر بریتانیا درضیافت سفارت انگلستان درمسکوگفت بهتراست‌که غرب و، شرق بخاطر صلح بایکدیگر متحد شوند

مك میلان نخست وزیر بریتانیا بعنوان بهترین سخنگوی کشورهای غربی مذاکرات خود را دیروز با رهبران کرملین آغاز نمود .

بنا بگزارش یونایتد پرس‌ناظرین سیاسی معتقدند که پس از بیماری دالس اهمیت مسافرت مکمیلان به شوروی بیشتر شده و نخست وزیر بریتانیا سهم بزرگی در روابط شرق و غرب بازی خواهد کرد .

اولین مذاکرات غیر رسمی پس از ورود مك میلان در ویلای دولتی واقع در ۷۰ کیلو متری جنوب شرقی مسکو بین مك میلان و خروشچف صورت گرفت ولی مذاکرات رسمی بین نخست وزیر بریتانیا و رهبران کرملین دیروز شروع شد .

محافل سیاسی غرب بادقت مراقب فعالیت مکمیلان و نتیجه مذاکرات وی میباشند و امیدوارند که نه‌تنها ضرری‌از این ملاقاتها حاصل نگردد بلکه مفیدواقع شوند .

ازنظرموقعیت‌داخلی‌حزب محافظه‌کار مسافرت مکمیلان به شوروی بسیار مفید واقع‌میشودو باین وسیله‌خلاف ادعای حزب کارگر مبنی براینکه محافظه کاران قدمی در راه صلح بر نمیدارند ثابت میگردد .

بقیه درصفحه سوم

طبق‌گزارشات سیاسی امروز:

فرداقرارداد ایران وامریکا امضامیشود

سفیرایران درآنکاراازطرف‌دولت‌شاهنشاهی قراردادودوجانبه‌راامضاءخواهدکرد

خبرگزاریهای خارجی پیرامون عکس‌العمل شورویها در قبال‌امضای قرارداد دوجانبه تفسیرهائی انتشار دادند

امروز خبرنگار ما از منابع‌موثق وابسته به وزارت خارجه کسب‌اطلاع نمود که قرار دادهای دو جانبه‌دفاعی بین امریکا و سه کشور مسلمان عضو پیمان بغداد قبل از ظهر فردا در عمارت وزارت خارجه ترکیه در آنکارا بین سفیر امریکا ازیکطرف و سفرای ایران و پاکستان و وزیر خارجه ترکیه از طرف دیگربامضاء خواهد رسید. همانطور که گفته شد سفیر ایران در ترکیه آقای سرلشکر ارفع قرارداد دو جانبه را از طرف ایران امضاء خواهد نمود

بقیه درصفحه بیست‌ودوم

یادداشت اعتراض ایران

بوزارت خارجه شوروی ارسال‌شد

همانطوریکه در شماره گذشته اطلاع‌دادیم دولت ایران روزشنبه یادداشت اعتراضی نسبت به‌اظهارات بعضی ازرجال شوروی ورادیوسکو ومندرجات جراید این کشور که‌در آن مطالبی علیه ایران بیان شده‌بود برای دولت شوروی ارسال داشت.

امروز کسب اطلاع شد که یاد داشت دولت ایران بوزارت خارجه شوروی رسیده‌است

روز یکشنبه سفیرشوروی باآقای حکمت وزیرخارجه ملاقات کرد و امروز درمحافل سیاسی گفته میشد یکوف باردیگر موضوع عقدقرارداد دوجانبه‌دفاعی بین‌امریکاوایران را پیش کشیده واین قرارداد راعلیه شوروی قلمداد کرده است .

یك مقام مطلع دروزارت خارجه امروز بخبرنگارمااظهارداشت دراین یاد داشت فقط به تبلیغات ضد ایرانی شورویها اعتراض شده‌است ودرباره سایر مسائل اشاره‌ای نشده است .

راجع باینکه آیا شورویها بیاد داشت ایران پاسخ خواهندداد یاخیر درتهران گفته میشود طبق‌اصول دیپلماسی باید بهر یادداشتی‌پاسخ داده شود ولی شورویها تا کنون مکرر ازپاسخ بیادداشت سایردول ابا کرده‌اندوباین ترتیب‌ممکن‌است بیادداشت ایران نیز جواب رسمی ندهند .

متن مقدمه بودجه‌کل

بمناسبت افزایش فعالیت‌های اقتصادی مملکت دولت در ده ماهه اول امسال یکهزار میلیون ریال اضافه درآمد داشت

درشماره گذشته قسمتی ازمقدمه بودجه کل رابنظر خوانندگان رساندیم ولی از نظر علاقه ای که گروهی از خوانندگان مابه مسائل بودجه ای دارند دراین شماره قسمت اول و بقیه مقدمه بودجه راتاآنجاکه تراکم اخباراجازه میدهد بنظر خوانندگان میرسانیم .

بقیه مقدمه بودجه را درشماره های آینده چاپ خواهیم کرد .

فروشگاه انواع تلمبه بنزین‌سفود در خیابان سعدی

حوادث جالب جهان

برتراندراسل تاریخ مرك‌خودرا تعیین‌کرد

فیلسوف شهیرانگلیسی تصمیم‌گرفت روزاول ژوئن ۱۹۶۲ فوت‌کند!

لندن- آسوشیتد پرس- برتراند- راسل فیلسوف مشهور انگلیسی اظهار داشت که انتظار مرك خودرا در روز اول ژوئن ۱۹۶۲ دارد.

لرد راسل که روز ۱۸ مه ۸۷سال خواهد داشت قرار است طی یك مصاحبه تلویزیونی ماه آینده خبر مرك و شرح حال خودرا باطلاع همگان برساند در تاریخ انگلستان این اولین بار خواهد بود که‌یکنفر قبل از مرك شرح حال خودرامنتشر مینماید.

لرد راسل در سال ۱۹۳۷ شرح حال خودرا نوشته است از فیلسوف معروف انگلیسی که تاکنون چهار بار ازدواج کرده سئوال شد چرا روز اول ژوئن ۱۹۶۲ را برای‌مرك خود انتخاب کرده است راسل گفت چون در روز مزبور سنم از ۹۰تجاوز میکند بنظر من بهتر است که‌بمیرم من اعتراف میکنم بهمان نسبت که مرك بمن نزدیکتر میشود عصبانی‌تر میشوم.

بقیه درصفحه چهارم

برتراندراسل

نهم اسفند ،روز ملت

حزب مردم نهم اسفند را «روزملت» شناخت وبهمین‌مناسبت میتینك بزرگی ترتیب داده میشود

جلسه شورای مرکزی‌حزب مردم‌در ساعت ۱۰ صبح روزسه شنبه ۵ اسفندماه ۳۷ درسالن کمیته مرکزی تشکیل وباتفاق‌آراء قطعنامه زیر را صادرنمود :

قیام دلیرانه مردم طهران درروزنهم اسفند ۱۳۳۱که منجر به انصراف شاهنشاه ازمسافرت بخارج ازکشور گردید یك واقعه بزرك وپر معنای تاریخی است. شورای مرکزی حزب روز مزبوررا بنام روزملت میشناسد وفراکسیون پارلمانی حزب را مامور میکندکه دراولین جلسه علنی مجلس شورایملی طرح تصمیم قانونی با سه فوریت تسلیم نماید که این نام برای روز نهم اسفند یك نام قانونی پذیرفته گردد وبرای احیاء خاطرات اینروز بزرك و تجلیل ازاین واقعه تاریخی دبیر کل حزب ماموریت دارد نمایش بزرگی دریکی‌از میدانها ترتیب دهد واز کلیه طبقات مردم دعوت کندکه دراین نمایش بزرك میهنی شرکت نمایند وچون‌واقعه از نظر ملی حائز اهمیت است باسایر دستجات واحزاب سیاسی‌در این زمینه همکاری نمایند .

مادر استخدام میشود

شرح درستون استخدام

شکمو- خسیس عاقل

آقاعماد سه‌تادختر داشت یك‌روز آنها را صدا کرد و بهرکدام سه‌تومان پول داد. اولی شکمو بود ،پولش راهله هوله خرید و خوردو مریض شد وافتاد تورختخواب- دومی خسیس بودو سه تومانش رادر قلك قایم کردـاما دختر سومی عاقل بود،سه تومان راداد یك بلیط بخت آزمائی اعانه‌ملی خرید و چندی بعد....

البته جایزه های‌صد هزار تومان وپنجاه هزارتومان رادیگران بردند، ولی اوهم‌یکی ازجوائز ده‌هزار تومانی را برد و بخواهران شکمو و خسیس خود فیس وافاده بسیار فروخت ... وحق داشت ، چونکه عاقل‌تر ازآنهابود.

آ-۴۱۹۲۲ «بنگاه بخت آزمائی ملی»

خانم عزیز !آقای محترم !

بهترین ، سالمترین وارزانترین وسیله تفریح‌شما وخانواده عزیزشما خریدن هفته‌ای یك‌نسخه «روزنامه فکاهی توفیق» است .

فردا : توفیق‌باهزار

(پول‌یك‌لیوان آبخوردن !)

دستور وزیر فرهنك برای تامین اعتبار و

پرداخت حقوق معلمین جدیدالاستخدام

خبرنگار ما ازآقای دکترمهران وزیر فرهنك سؤال کرد که‌آیا صحت دارد که فرهنك استان برای پرداخت حقوق عده‌ای از معلمین جدیدالاستخدام تهران کسری اعتبار دارد و ممکن است پرداخت حقوق شش ماهه دبیران و آموزگاران به‌بعد ازعید موکول گردد ؟

وزیر فرهنك درجواب اظهارداشت حقوق معلمین ازهرحیث تامین است و قبل‌از انقضای اسفندماه بطوریك‌جا پرداخت خواهد شد .

سپس وزیر فرهنك به آقای داوری رئیس اداره کل حسابداری وزارت فرهنك دستور داد تاهرچه‌زودتراعتبار لازم‌برای حقوق‌معلمین‌جدیدالاستخدام تامین و ترتیب پرداخت آن داده شود .

حزب ملیون

طبق تصمیم بیست‌و دومین جلسه کمیته مرکزی مورخ‌یکشنبه ۳اسفند ماه ۱۳۳۷ حزب‌ملیون بیادبود روزنهم اسفند سال ۱۳۳۱ که عالیترین مظاهر احساسات وعواطف مردم ایران مبنی بر تعلق خاطر آنان‌به‌آب و خاك مرزوبوم نیاکان وپیوستگی ناگسستنی بحفظ سلسله- قدیم‌و قویم شاهنشاهی بمنصه بروزوشهود رسید مراسم بافروشکوهی در روز شنبه نهم اسفند ازساعت ۱۵ تا۱۸ درمیدان جلالیه انجام میدهد و علایق عمیق افراد متشکل و مومن خود را بحفظ این رسوم و سنن باستانی ابراز میدارند.

نظیرهمین مراسم که‌در تهران انجام میگیرد درسراسر کشور بوسیله کمیته های حزب ملیون‌دراستانها و شهرستانها و بخشها صورت خواهد گرفت‌ازکلیه‌افرادحزب‌خواهشمند است برای آگاهی به برنامه و شرکت درمراسم بحزب‌رجوع فرمایند.

آ-۴۲۲۷۷ دبیر کل حزب ملیون - دکتر کاسمی

فروشگاه سادات

ناصرخسرو

یکی ازفروشندگان کفش همشهری است

آ-۴۲۲۸۰

واگسن قلج اطفال- پولیو ملیت

ساخت کارخانجات پارك دویس «دیترویت»

درنمایندگی انحصاری پارك دویس درایران شرکت تجارتی مدن- خیابان سعدی شماره ۴۰۹ بتازگی وارد وموجود است

لطفا باپزشك معالج خود مشورت فرمائید

آ-۴۲۲۲۶

تعطیلات درایسکی آ -ویتوریودسیکا-ایزابل‌کوری-انتونیوچیفاریللو -رنگی-سینماسکوپ-بزبان فارسی در دنیا -دیانا

آ-۴۲۳۸۲

جریان روز

چهارمین سال

امروز چهار سال از روز تولد«پیمان بغداد» میگذرد . دراین چهار سال پیمان بغداد ایام دشواری راگذرانده چون واقعا دنیای امروز در عرصه تاریخ گذرگاه دشواری است ومنطقه خاور میانه در حساسترین نقطه این گذرگاه قرار دارد . یك لغزش یایك غفلت ازناحیه مللی که‌دراین منطقه زیست میکنند ممکن‌است تارو پود بشریت رادر معرض تاروما‌ر قرار دهد . خوشبختانه هرروز ابناءبشر بیشتر متوجه حساسیت دقایق‌میشوند وهمین است که امروز بهتر از چهار سال پیش و بیشتر از چهار سال پیش میتوان سنجید وانصاف داد که پیمانی مثل پیمان بغداد مولود چه ضرورت عظیمی‌است . البته‌بحث‌دراین مطلب مجال وفراغت دیگر میخواهد و اما آنچه امروز مورد بحث ماست پیشرفتها وموفقیتهای این پیمان است درامور فرهنگی واقتصادی و عمرانی وفلاحتی‌و صنعتی و امثالهم.

طبق فهرستی که در دست است از طریق همکاری ملل عضو پیمان‌بغداد براساس مدلول‌ومفهوم‌پیمان‌پیشرفتهای بسیاری درامور فوق‌الذکر نصیب شده‌است که از آنجمله میتوان‌ایجاد شبکه های مخابراتی میان پایتختهای کشور های عضوپیمان و شبکه‌بیسیم بالندن مبادله دانشجویان و کمکهای فرهنگی وانتقال مرکز اتمی تهران ، مبادله متخصص و مشاور فنی ، وصل راه‌آهن ایران و ترکیه ، ایجاد روابط نزدیك بازرگانی و تعدیل مقررات گمرکی و لغو روادید خروج برای بازرگانان ، کمکهای فنی‌سمینار از قبیل کنگره های مبارزه بامالاریا و دفع آفات نباتی و غیره وغیره را فهرست وارياد کرد ، این قدمهای مفید و مؤثر یابرداشته شده یا در شرف بانجام رسیدن است . فی‌المثل راجع به اتصال راه‌آهن ایران بترکیه از قراریکه اطلاع حاصل کرده‌ایم پروژه این برنامه اساسی‌کاملاآماده شده و عنقریب‌ازمحل‌کمك "B.F.I." برای شروع ریلگذاری وام خواسته میشود .

امیدواری بسیار هست که‌در آتیه همکاری فنی میان کشورهای عضو پیمان اثرات نیکوتر ببار آورد و نقش این پیمان از لحاظ توسعه‌فرهنك وبهداشت و کشاورزی و صنعت و تجارت بیشتر مشهود گردد . اما از این همکاری مهمتر همکاری سیاسی مابین کشورهای عضو پیمان است. کشور های‌عضوپیمان بغداد ازبسیاری جهات منافع مشترك سیاسی‌دارند و پرپیداست در دنیای آشفته امروز کمتر ممکن است از طریق اقدام و حرکت فردی در مسائل سیاسی توفیق بدست آورد . لزوم حرکت جمعی درجهات سیاسی را امروزه هرعقل معمولی میتواند تشخیص‌بدهد وباز جای مسرت است که ملل عضو پیمان بغداد توانسته‌اند ظرف همین چهارسال با همگامی و همفکری و هم‌عهدی درمسائل سیاسی توفیق حفظ منافع سیاسی خود را بدست آورند . چهارسال پیش وقتی پیمان بغداد پا بعرصه وجود نهاد توقع مللی که عضویت آنرا پذیرفتند نزدیکی بصتر امریکا باملل عضو پیمان بود . زیرا امروز امریکا در قطب دنیای آزاد قراردارد و طبیعی است وقتی چند واحد از آحاد جهان آزاد واحد مشترکی تشکیل میدهند و بالطبع در موقعیت خاصی ازنقطه نظرتفکیك‌بلوك وتقسیمات‌سیاسی‌جهان امروز قرار میگیرند فاصله آنها با قطب جهان آزاد کمتر میشود . خوشبختانه امریکا پس‌ازقبول‌عضویت بعضی کمیته‌های پیمان بغداد اکنون برای نزدیکی کامل به جامعه اعضای پیمان بغداد آماده‌شده‌است‌وبالاخره‌با امضای قرارداد های دوجانبه بین امریکا از یکطرف وایران وترکیه وپاکستان از طرف دیگر امریکا کاملا باپیمان‌بغدادبستگی و پیوستگی پیدا میکند . اینجا باز باید بمناسبت چهارمین سال پیمان بغداد از وفاداری صمیمانه ایران باین پیمان یاد کنیم. بحق باید گفت که‌ایران دراین چهار سال وفادارترین و صمیمی ترین عضو پیمان بغداد بوده‌است و اگر امروز مادر مقابل حملات سخت و تهدیدات غیر معقول و دورازنزاکت همسایه شمالی خودمان قرارگرفته‌ایم براثر استقامتی است که علیرغم همسایه شمالی در وفادار ماندن به پیمان بغداد از خود نشان داده‌ایم . البته ما عضویت این پیمان را از اینجهت پذیرفته‌ایم که هدفهای آنرا منطبق باهدفهای سیاست ملی و مستقل خودمان یافته‌ایم ومانشان داده‌ایم گرچه ملت کوچکی هستیم ، اما از تهدید وارعاب قدرتمند ترین اقوام عالم هرگز هراسی بدل راه نمیدهیم . معذالك انتظار داریم سایر ملل عضو پیمان بغداد هم بحکم هم‌عهدی حملات تبلیغاتی بلندگوهای همسایه شمالی را علیه ما حمله بخودشان تلقی کنند ودر مدافعات تبلیغاتی مارا تنها نگذارند .

تفاهم باعراق

مارشال تیتو در کمتر رجل‌سیاسی باندازه جمال عبدالناصر نفوذاخلاقی دارد. ملاقاتهای او با عبدالناصر عموما با تغییراتی در طرز عمل رئیس جمهوری متحده همراه‌است. تیتو بعنوان یك دوست بزرگتر قطعا این پند را بارها به عبدالناصر داده است که وقتی خیلی قوی‌نیستید خیلی سخت نباشید.

اتفاقا این بار نیز دیدار تیتو از دوست جوان خود با یکی از تغییر روش های عبدالناصر همراه شده است. واقعیات سخت به مارشال کمك کرده است که رئیس را به تجدید نظری در روابط خود باسایر رهبران دنیای عرب خصوصا قاسم راهنمائی کند . نطق عبدالناصردر قاهره یك مرحله جدید در دیپلماسی دنیای عرب محسوب میشود و هر یك از جنبه های آن چه آنجا که بروابط با شوروی بر میگشت وچه در آنجا که به عراق می پرداخت ـ ارزش مطالعه جداگانه دارد.

عبدالناصر ضمن اعتراف به وجود اختلافاتی بین عراق و جمهوری متحده عربی و اشاره به اینکه مردم عراق خود تقسیم شده‌اند وگروهی اتحاد و گروهی فدراسیون را می پسندند، بطور ضمنی از علاقه فوق العاده خود باینکه عراق‌را نیز جزء دولت متحده عربی خویش داشته باشد پرده برداشت. ولی‌بعدا اضافه کرد که آنچه اکنون‌اهمیت دارد همبستگی اعراب در برابر تحریکات امپریالیسم میباشد.

رئیس جمهوری متحده عربی چه در قاهره و چه دمشق صریحاعراقیها را دعوت به شروع مذاکرات در زمینه بسط همکاری اقتصادی و فرهنگی کرد واین گذشتی ازطرف او محسوب میشود . اکنون که عراقیها آماده الحاق به جمهوری عربی نیستند و بقول خود عبدالناصر بین خود برسر نحوه همکاری با مصر اختلاف نظر دارند در برابر عبدالناصر بیش از دو راه نمیماند. یا این واقعیت را بپذیرد و باعراق بعنوان یك کشور مستقل‌بر اساس برابری رفتار کند و یا آنکه‌دست به روش قدیمی مبارزه تبلیغاتی و دیپلماتیك بزندو با عبدالکریم قاسم همانگونه رفتار کند که با نوری السعید و ملك حسین وملك سعود و حبیب بورقیبه کرد .

نطق های عبدالناصر نشان میدهد که او راه اول را انتخاب کرده است و تصمیم دارد با عراق بعنوان یك کشور برابر وارد مذاکره‌شود و فعلا از تشنج اوضاع بکاهد . و این قدمی که بطرف واقعیت‌برداشته منحصر به عراق نیست. وی‌درمورد همه دشمنان سابق خود ملایمت و میانه روی آشکاری نشان میدهد و این‌علامت بدی نیست.

در واقع مردی که اکنون‌درکاخ قبه نشسته است و بدنیای پیرامون خودمینگردبجز توجه‌بواقعیت راهی دیگر در برابر خود ندارد. او در شمال لیبی و تونس را می‌بیند که‌با همه نقاط ضعفی که ممکن است داشته باشند در برابر حملات‌دستگاه تبلیغاتی او مقاومت بیش از انتظار نشان میدهند.

در جنوب با سودان روبرواست که تحت رهبری ژنرال عبود هیچ نشانی از ضعف در برابر او ظاهر نمی سازد واگر عبدالناصر بتواند رضایت او رانسبت به ساختمان‌سد اسوان تحصیل کند کاری شگرف انجام داده است.

در مشرق نیز وضع از این بهتر نیست. ملك حسین در قلمرو کوچك بیابانی خود هنوز سلطنت میکند و موقعیتش چنان است که حتی خود مصر عملا جزء نگهبانان اواست . زیرا در غیر این صورت‌بن گوریون بجای او قرارخواهد گرفت.

در لبنان مردم هنوز برای جمهوری متحده عربی فریاد های پرشور میکشند .اما در ارتفاعات جبل لبنان ، اکثریت مسیحی‌بیش از پیش به نیات مسلمانان بدگمان میشود و باپافشاری بیشتری از مواضع موجود خود در کابینه و پارلمان دفاع میکند.

در عربستان سعودی ملك‌سعود از وقتی دست از دعوی داوری بین دول عرب و غیر عرب و خود اعراب برداشته و برادر میانه رو و عاقل خود، امیر فیصل رابه‌نخست وزیری برگزیده قابل تعرض‌نیست و عواید نفتی خود را در پناه‌دیوار های قصرهای متعددش از هرگونه تسلط قاهره در امان نگهداشته است.

و در عراق یك حکومت انقلابی کار را بجائی رسانیده که در رهبری اعراب با خود رئیس رقابت میکند و بعید نیست در صورت سختگیری بیشتر قاهره، متوجه سوریه شود و تخم مشکلاتی رادرآن سرزمین مستعد بپاشد. خصوصا که سقوط این حکومت نیز علاج قطعی نیست و چه بسا زمینه را برای کمونیستهای خطرناك مهیاتر سازد.

در چنین دنیائی، مردی که در کاخ قبه قاهره نشسته است‌بجز میانه روی و ملایمت چه میتواند کرد؟

جـــــبیر

(ازمحصولات انحصاری جنرال‌مد)

مدلهای ۵۹ کت جیر

برای بانوان ودخترخانمها

برنگهای جیر طبیعی

برای بانوان فقط ۱۲۵۰ ریال

برای دخترخانمها از ۶۵۰ تا ۹۵۰ ریال

جنرال‌مد

کوچه برلن

ساعات کار:

صبح از۹ تا ۱۲ ونیم ـ بعدازظهر از۳ الی ۸

آ ـ ۴۱۹۸۴

ورود رئیس انجمن ایرانیان مقیم اسلامبول

آقای یاشار شناسی رئیس انجمن ایرانیان مقیم اسلامبول واردتهران شد وی بیست روز در تهران‌توقف خواهد کرد.

مطب ومنزل

دکتر کاظم نجم آبادی

متخصص بیماریهای داخلی به خیابان شاهرضا عربی چهارراه بیمارستان پهلوی انتقال یافت.

تلفن ۴۷۳۲۳

آ ـ ۲۹۰۲۹ ۱ـ۱۰

تقویم فارسی

مصباح

منتشر شد . مشترکین محترم‌می توانند از روزنامه فروشها وکتابخانه های تهران و شهرستانها تهیه نمایند . بها ۱۵ ریال

مرکز پخش وانتشار : کتابخانه اقبال . خیابان شاه آباد

آ ـ ۴۲۰۰۰ ۱ـ۲

آخرین متد درمان سوزاك حاد و مزمن و ضعف قوای تناسلی دکتر عباس جناب زاده دارای گواهی‌نامه از دانشکده طب فرانسه خیابان منوچهری مقابل کوچه دبیرستان ژاندارك. ۱ـ۲۰ آ ـ ۳۶۲۴۴

واریس ـ بواسیر ـ و ـ پرولاپس

(افتادگی روده ازمقعد در نتیجه فشار) دراسرع وقت معالجه میشود. دکتر هوشنك سیاح ـ خیابان سلسبیل شمالی انتهای خیابان‌شاه ـ پذیرائی از۱۰تا۱۲ وازه تا۸بعداز ظهر.

آ ـ ۳۰۲۳۷ ۱ـ۳

خانه فروشی جلوی شاهرضا غربی

بمساحت سیصدوچهل متر بابنای دوطبقه خوش‌نقشه باهشت اطاق ولوازمات دیگر برای دیدن رجوع فرمائید .لاله‌زار نزدیك میدان‌سپه ۳۹۷۸۴ به‌بنگاه کوشان

آ ـ ۴۱۸۰۲ ۱ـ۴

داستانهای دلپذیر وشگفت‌انگیز وآموزنده‌ای که درسرتاسر جهان، ازکودکان خردسال تاپیران سالخورده همه آنهارابا شوق ورغبت تمام میخوانند بنام:

افسانه‌های دلپذیر

اثر: اندرسن دانمارکی

ترجمهٔ : اردشیر نیکپور

بهای ۵۰ ریال انتشار یافت

بنگاه ترجمه ونشر کتاب

این ارمغان لطیف ودلکش، ازمیان شیرین‌ترین وکیراترین افسانه‌های اندرسن فراخور ذوق وسلیقه اهالی این کشور انتخاب وترجمه شده‌است.

مراکزفروش: فروشگاههای مطبوعاتی امیرکبیر وسایر کتابفروشیهای معتبر تهران وشهرستانها.

آ ـ ۴۲۲۷۴

همه از رنك دادن دیوارهائیکه با رنك لعابی رنك شده‌اند شکایت دارند

شرکت رنك‌سازی ایران

با تهیه

رنك پلاستیکی

پولیدور

این مشکل را حل کرده ـ همین امروز یك قوطی رنك پولیدور بخرید وامتحان کنید

این رنك پس از خشك شدن‌قابل شستشو است

فروش درکلیه‌رنگفروشیهای‌معتبر

آ ـ ۴۱۴۳۴ ۱ـ۳

اتوبوس بنز برای دربستی

باقیمت بسیار نازل

تلفن ۲۶۳۲۷ـ۵۰۲۵۳

آ ـ ۲۸۶۲۳ ۱ـ۱۰

با نهایت تاسف فوت مرحوم **هدایت‌اله فلسفی** رئیس شعبه ۲ دادگاه استان دهم را که از قضات شریف و باسابقه وزارت دادگستری بوده‌اند باطلاع میرساند و مجلس‌ترحیم آن مرحوم از ساعت ۱۰تا ۱۲ روز چهار شنبه ٦ اسفند جاری در مسجد مجد منعقد خواهد بود .

وزارت‌دادگستری

با کمال تاسف فوت شادروان **آقای سید هدایت‌الله فلسفی شیرازی** که‌یکی‌ازقضات دانشمند و عالیمقام‌وشریف واز خانواده های اصیل و علم و فضیلت شیراز بود و در حین انجام وظیفه خدمت قضائی در دادگستری اصفهان‌در اثر سکته قلبی رحلت نموده اطلاع میدهد

مجلس ختم فقید سعید روز چهار شنبه ششم اسفندماه از ساعت ده تا دوازده در مسجد مجد بر گزار میگردد و از جامعه قضات و دانشمندان‌وهمشهریان آن‌مرحوم درخواست میشود که در مجلس مزبور شرکت جویند .

سردار فاخر حکمت ـصدر زاده ـصارمی ـعبدالله دشتی ـاستخر ـعلی‌قوام ـمرتضی حکمت ـامید سالار

فوت ناگهانی شادروان آقای **سید هدایت‌اله فلسفی شیرازی** که از خانواده‌علم و فضیلت‌واز قضات دانشمند و عالیمقام وشریف وزارت دادگستری بودند ودر حین‌انجام وظیفه خدمت قضائی در اصفهان بجوار رحمت حق رحلت نمودند باطلاع عموم دوستان و اقوام و طبقه قضات و دانشمندان و فارسیان مقیم تهران میرساند متمنی است برای غفران روح‌فقید سعید در مجلس مزبور شرکت‌جویند

دکتر هوشنك فلسفی ـزیرك فلسفی ـسید محمدحسن فلسفی ـسید محمد حسین فلسفی ـجمشید فلسفی ـایرج فلسفی ـسید رضا فلسفی ـحسن لطفی ـجلال زرین ـ عزیزاله زرین ـمحمد رضا زرین ـعبدالحسین نیازمند ـ احمد فروتنی ـحاج‌آقا علی فاضل کاشانی ـاحمد معاون‌زاد سهرابی ـسلیمان میرزا ضیاءابراهیمی ـعلی اکبریزدانی سرهنك دکتر ابوالقاسم دانشور ـجمشید دریابگی ـدکتر صادق پیروز ـبرادران نوروزی ـحبیب‌اله محیط ـسید عبدالمجید مجد سجادی ـعیسی نصیری ـحسین پرتو ـ هادی‌رستگار ـاسداله‌نیاخلیلی ـیعقوب‌خضری ـاحمد پژوه

آ ـ ۳۰۴۴۳

در گذشت آقای فلسفی شیرازی موجب کمال تاسف است بعموم بازماندگان آنمرحوم و خانواده محترم فلسفی شیرازی تسلیت میدهیم .

بمناسبت چهلمین روز شهادت فرزندم **هوشنك حیدری** ساعت دو بعد از ظهر الی ٥ مورخه چهار شنبه ٦ر۱۲ر۳۷ در امام زاده عبداله مجلسی برگذارمی شود بدینوسیله به اطلاع دوستان و آشنایان میرساند .

احمد حیدری مورچه خورتی ـهنجن ـسلیمانی ـ صفوی ـرضی پور ـنظری ـپیرمرادی ـرحمانی ـلطفی ـ مسلمی

آ ـ ۳۰۴۱۷

بقیه آگهیهای ترحیم وتسلیت درصفحه ۲۱

بسمه تعالی

نظر بوفات مرحوم خلدمقام سیدالخطباوالمحدثین آقای **حاج قوام‌الواعظین قدس سره** و بپاس خدمات و تبلیغات ممتد دینی آنمرحوم از طرف سکنه ناصرخسرو و سه راه مروی مجلس ختمی صبح چهار شنبه ششم اسفند ماه از ساعت نه الی یازده ، در مسجد مرحوم خان مروی منعقد است انشاء. .. عموم متدینین مخصوصا سلسله جلیله روحانیین و حجج‌اسلام دام ظلهم و طبقه محترم وعاظ و مبلغین دامت برکاتهم شرکت فرموده‌بقرائت فاتحه روح آنمرحوم را شاد و اهالی را سپاس گذارخواهند فرمود . **الاحقرمحمدعلی‌الموسوی‌سبط‌الشیخ**

با نهایت تاسف فوت **بانو سوسن پور آذر** راباطلاع دوستان و آشنایان میرساند مجلس ترحیم روز جمعه از ساعت ۳ الی شش در مسجد مادر شاه توپخانه خیابان باب همایون منعقد خواهد بود .

عبدالرحیم پور آذر ـدلاور پور آذر ـفرمان پور آذر ـ رجب علی مالکی ـعباداله افسر آذر ـاصغرمالکی ـابوالفضل کاظم پور ـحیدر کاظم نژاد ـیوسف کاظم پور .

مصیبت وارده را بعموم بازماندگان آنمرحومه بویژه دلاور پور آذر تسلیت میدهیم .

خانواده های خامه سیفی ـمحتشمی ـاجتهادی ـآصفی ـ برومند ـدیهیم فر ـکیان بانهایت تاسف‌در گذشت **اسداله خامه سیفی** را باطلاع اقوام و آشنایان میرساند مجلس ترحیم آنمرحوم از ساعت ۱۵الی ۱۸ روز چهار شنبه ششم‌اسفند ماه در مسجد حاج حسن خیابان بوعلی (ارامنه سابق) و ختم‌زنانه در همانساعت در خیابان‌اسفندیاری کوچه سرهنك اسداله منزل خامه‌سیفی بر پا میباشد .

بعموم بازماندگان آنمرحوم مصیبت وارده را تسلیت می دهیم .

چهلمین روز در گذشت مرحوم مغفور خلد آشیان آقای **میر سید حسین برقعی** را باطلاع اقوام و آشنایان میرساند بهمین مناسبت مجلس تذکری در روز پنجشنبه هفتم‌اسفند ماه از ٤ تا ۷ بعد از ظهر در منزل آنمرحوم واقع در خیابان گرگان کوچه شکوفه برگذار خواهد شد .

خانواده برقعی ـسجادی ـحرم پناهی ـاشراقی

خانواده های ـ**کیفچیان ـرمضانی ـکریمی ـمعدلی‌نژاد ـ خلجی ـشبستری ـابوالقاسمی**

بدینوسیله فوت مرحومه **عزت کیفچیان** را باطلاع‌دوستان و آشنایان رسانیده مجلس ختم مردانه روز چهار شنبه ٦ر۱۲ر۳۷ از ساعت ۳ الی ٥ بعد از ظهر در مسجد ارباب محمد صادق خیابان دلگشا منعقد میباشد و مجلس ختم زنانه همانروز در منزل آقای حسین کیفچیان خیابان دلگشا کوچه ملك محمدی برپاست

آ ـ ۴۲۳۰۰

بعموم بازماندگان آنمرحوم تسلیت میدهیم

آقا و بانو نادرآذری که‌بعلت مسافرت موفق‌به تشکر از همدردی و تسلیت دوستان وآشنایان درفوت‌جوان ناکام‌**حمید آذری** نشده‌اندبدین وسیله باستحضار میرساند روز چهارشنبه ششم اسفند ماه ازساعت ۱٤ به‌بعد برای‌تشریف‌فرمائی درمنزل شخصی واقع در خیابان صنیع‌الدوله آماده میباشند . **نادر آذری ـفرخ آذری (نوبان)**

خانواده های هروی و صدیق وخواجوی و دیهیم ومتین ودادور و حکیمی و ملکی از سروران گرامی که در تشییع جنازه و مجلس ترحیم و هفته شادروان بصیرالدوله هروی شرکت یا کتبا و تلگرافا ابراز همدردی فرموده‌اند صمیمانه سپاسگزاری می نمایند و از خداوند سلامت و بقاء آنانرا مسئلت دارند و چنانچه در عرض تشکر حضوری تاخیری رخ دهد امید بخشایش دارند . آ ـ ۳۰٤٤۷

تشکر و معذرت

از بانوان محترمه‌و آقایان معظم که‌درمجالس ترحیم مرحومه **فخراعظم امین** و مرحوم **بیوك شادروان** که حضورا ـتلگرافا و یا کتبا ابراز لطف وهمدردی فرموده بودند صمیمانه تشکر نموده و سلامتی همگی را ازدرگاه خداوند متعال خواستاریم چنانچه بعلت تالمات روحی درعرض تشکر تاخیری روی‌دهد بدینوسیله معذرت خواسته وتقاضای عفو راداریم.

خانواده‌های ـ امینی ـصراف رضائی ـشادروان ـ داورخواه

تشکر

از کلیه دوستان و آشنایانیکه کتبا و شفاها درفوت ناگهانی پدر عزیزم اظهار همدردی نموده‌اند نهایت ممنون واز دلجوئیها و کمك های بی‌شائبه جنابان آقایان صدرائی ریاست محترم فرهنك ناحیه دو عمادی مدیردبستان رهروان ـ غروی‌و بانو ـ غلامحسین ثابت‌قدم ـدولابی و بانو سپاسگزارم. **رضا فراست**

از کلیه ذوات محترمی که‌در مراسم تشییع جنازه و ختم‌وهفته **مرحومه مکرم السلطنه غفاری در کاشان** شرکت و همچنین آقایانیکه تلگرافااظهار همدردی‌فرمودمو نیزازحسن توجه **آقای سید صدرالدین رضوی** که در اینمدت‌با منتهای صفا و صمیمیت متحمل زحمات شبانه روزی بوده‌اند یکدنیا سپاسگزاری و تشکر مینماید. **مهندس سائری**

سپاسگزاری

خانواده های طالب پور ـباقر پور ـ قاسمیان بدینوسیله از جناب آقای قائم مقام‌الملك رفیع و حضرت آقای ثقة الاسلام رفیع و جناب آقای محمدخان اکبرو جناب آقای‌رضا بوشهری وجناب آقای جواد بوشهری و جناب آقای عباس مسعودی و جناب آقای غلامحسین‌ابتهاج و تیمسار سرتیپ احمدبهارمست وکلیه آقایان و سروران معظم و دوستان محترم تهران ورشت‌و بندرپهلوی وسایرنقاط حضورا و کتبا وتلگرافا در مصیبت وارده‌شرکت‌و ابراز همدردی فرمودند صمیمانه تشکر مینمایند وازخداوند متعال توفیق‌و سلامتی همگی‌را مسئلت‌دارند.

حاجی علی‌اصغر طالب پور ـسیدآقا باقرپور ـغلامحسین‌قاسمیان

تشکر و اعتذار

از اهالی محترم‌و شریف خوزستان بخصوص روسای محترم‌ادارات و کارمندان و همکاران ارجمند اداره دارائی و همچنین بازرگانان و اصناف و محترمین شهرکه درموقع عزیمت اینجانب بتهران اظهارمحبت و مرحمت فرموده باوجود سرمای‌شدید در ایستگاه راه آهن ازاینجانب مشایعت فرمودند بی‌نهایت ممنون وسپاسگذارم بعلت کمی وقت و حرکت به‌محل ماموریت (کرمان) از اظهار تشکر فردی معذور امیدوارم توفیق تلافی‌و سعادت خدمتگذاری خداوند عنایت فرماید سعادت و سلامتی همگی آقایان عزیزراازخداوند بزرك مسئلت‌دارد. **محمدامیرمعینی**

آیزنهاور با تقلیل بودجه کمك خارجی مخالفست

دراین بودجه بیش ازسه میلیارد دلار برای‌امنیت متقابل تخصیص‌داده شده‌است

خبرنگار یونایتدپرس از قول برخی ازطرفداران موثردولت‌ایزنهاور درکنگره خبر میدهدکه ایزنهاور با هرگونه تقلیل دراعتبارات برنامه کمك خارجی مخالفت خواهد کرد.

زیرا ایزنهاور معتقداست‌که‌برنامه امنیت متقابل برای کمك‌به متفقین ضد کمونیست ضرورت داردوهرگونه تغییری درآن باعث بخطرانداختن‌امنیت جهان آزاد خواهد شد.

بودجه امنیت متقابل

ایزنهاور دربودجه ۷۰میلیارد وسی میلیون دلاری خودبرای سال مالی ۱۹۶۰ پیش بینی نموده است که مبلغ۳٫۴۹۸٫۰۰۰٫۰۰۰ دلاربرای‌برنامه امنیت متقابل خرج خواهدشدکه‌این مبلغ معادل ۳۸۳٫۰۰۰٫۰۰۰ دلار از اعتبارات سال مالی جاری‌کمتراست.

امّاایزنهاور امیدوار است‌که‌کنگره معادل سال گذشته اعتبار جهت‌برنامه امنیت متقابل تصویب نماید.

گرچه ایزنهاور هنوز صحبتی از مخالفت باتصمیم کنگره واستفاده از حق وتوبرای امتناع ازقبول یك‌اعتبار نکرده است.

تقلیل یافته برنامه امنیت متقابل ننموده است. ولی طرفداران‌ایزنهاور درکنگره تصور میکنند درصورتی که کنگره تقلیل فاحشی در اعتبارات برنامه امنیت متقابل بدهد مبادرت‌به استفاده ازحق وتوخواهد نمود.

★★★ دالس باید همچنان برسرکار بماند ★★★

گروهی ازنمایندگان‌کنگره معتقدند که:

بین سناتورهای دموکرات اختلاف نظردرمورد تعیین جانشین برای دالس وزیرخارجه که دربیمارستان تحت درمان قرارگرفته است بروز کرده است.

حمله به مخالفین دالس

بنابگزارش یونایتدپرس سناتور نوبرگرکه خوداخیرا گرفتاربیماری سرطان مانند دالس بوده وبهبودی یافته است بشدت پیشنهاد برخی‌از همکاران حزبی خودرا مبنی بر لزوم تعیین جانشین برای دالس موردانتقاد قرارداده وگفت باید فرصت داد که ایزنهاور وپزشکان دراینموردتصمیم بگیرند ولی عده‌ای دیگر ازسناتورها اصراردارندکه ایزنهاورهرچه زودتر دراینباره تصمیم بگیرد.

اما سناتور های جمهوری خواه رویهمرفته اظهارامیدواری میکنندکه دالس بهبودیافته ومجددا بسر کار خود برگردد.

عقب نشینی

سناتورکیپ‌هارت (جمهوریخواه) از روش دموکراتها درمقابل سیاست شوروی انتقاد نموده وگفت وقتی دموکراتها صحبت ازاتخاذ سیاست قابل انعطاف درمقابل شوروی‌مینمایند منظورشان عقب نشینی است اخیرا سناتورویپمایك ماسفیلر (دموکرات) پیشنهادکرده بود که مذاکرات مستقیم بین آلمان شرقی وغربی‌برای حل مسئله انجام شود وبعداگفت‌این یکی‌ازطرق قابل‌انعطاف حل مسئله میباشد.

کیپ هارت گفت من‌اینطوراستنباط میکنم‌که منظور ازقابل انعطاف عقب نشینی درمقابل شورویها میباشد.

زیرا خروشچف میگوید مابايد از برلن خارج شویم وسیاست قابل انعطاف قبول تسلیم دربرابر این حرف است ومخالفت بااین پیشنهاد عدم قابلیت انعطاف محسوب میگردد.

سناتورکیپ هارت سپس ازدالس تمجید بسیارنمود وگفت سیاست محکم ومنطبق باواقعیت دالس قابل تقدیر میباشد وامریکا خودرا مدیون دالس میداند.

الیزابت‌تایلور جایزه‌میگیرد!

هالیوود- آسوشیتدپرس- الیزابت تایلور ستاره زیبای سینما که‌مدتی روابط عاشقانه‌اش با ادی فیشر در مطبوعات جنجالی بپا کرده بود به مناسبت بازی در فیلم «گربه روی شیروانی داغ»جایزه آکادمی‌دریافت خواهد کرد.

هیئت داوران فیلمها در هالیوود فیلمهای «گربه روی شیروانی داغ» و «عمه» و «مخالفین» و«کی کی» و «میزهای جدا» را بعنوان بهترین‌فیلم های سال ۱۹۵۸ انتخاب نمود.

بعنوان بهترین ستاره سینما پگی کاس برای بازی در فیلم «عمه» و «وندی‌هیلر» برای بازی در فیلم «میزهای جدا» و«مارتاهیر» بعلت بازی در فیلم «عده‌ای میدوند» و «مارین استاپلتون» برای بازی در فیلمهای «محزون» وکارا ویلیامز برای بازی در فیلم «مخالفین»انتخاب شدند.

بهبودی مندرس

لندن - یونایتدپرس - منشی مخصوص عدنان مندرس نخست‌وزیر ترکیه اظهار داشت: حال مندرس کاملا بهبود یافته است.

دیروز سفیر ترکیه و عده ای از دوستان مندرس از وی‌در بیمارستان عیادت نمودند تاریخ حرکت مندرس به ترکیه معلوم نگردیده است.

بایار درمجلس یادبود کشته شدگان

سانحه هوائی لندن درمسجد آنکارا شرکت‌کرد

آنکارا -خبرگزاری فرانسه-جلال‌بایار رئیس جمهور ترکیه در مجلس یادبود کسانی که در حادثه هوائی نزدیك لندن جان سپردند شرکت کرد مجلس ختم در مسجد بزرك آنکارا با حضور عده زیادی از شخصیت های دولتی ترکیه برگزار گردید بمناسبت مجلس ترحیم و عزای ملی مجلس جشن سفارت شوروی بمناسبت تاسیس ارتش سرخ به تعویق افتاد.

درشعر سه تن پیمبرانند — هرچندکه لا نبی بعدی
اوصاف وقصیده و غزل را — فردوسی وانوری وسعدی

دیوان انوری

شامل: دویست قصیده و پانصد قطعه وسیصد و چند غزل ومتجاوز از چهار صد رباعی‌که مجموعا بالغ بر ۱۳۳۰۰ بیت میباشد وچهار هزار بیت برجامع‌ترین نسخ دیوان انوری فزونی دارد.

باهتمام
محمدتقی مدرس رضوی
استاد دانشگاه تهران
انتشاریافت

ازآنجاکه دیوان انوری‌گنجینهٔ مهمی ازلغات واصطلاحات و کنایات وترکیبات زبان فارسی است وبیش ازهزار بیت آن درکتب فرهنك فارسی برای معانی لغات شاهد آورده شده است، درجمع وتدوین وتصحیح این دیوان از چهل نسخهٔ معتبر منجمله نسخهٔ کتابخانه فاتح اسلامبول‌استفاده شده است.

مراکزفروش: فروشگاههای مطبوعاتی امیرکبیروسایر کتابفروشیهای معتبرتهران وشهرستانها.

آ-۴۲۲۹۶

NITTO TIRE

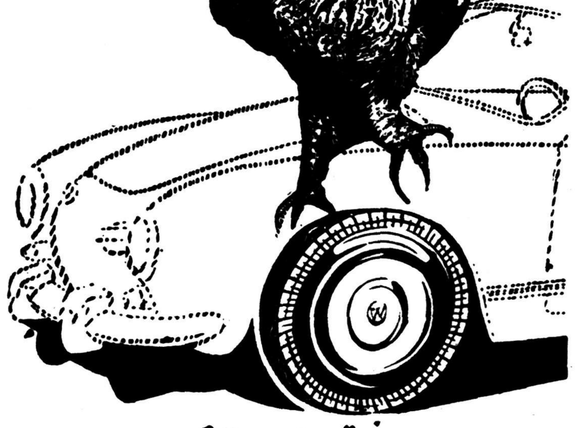

نیتو چیست؟

نیتوکالائی‌که بزودی وارد بازار ایران‌خواهدشد

یك فولکس واگن
کارمن ۵۸
وسه دستگاه رادیو

جوائز چهارنفر ازکسانیکه این‌کالا راکشف کرده وبنشانی تهران- خیابان امیرکبیرشرکت‌نسبی حسن‌فولادی وبرادر ارسال دارند

عده‌ای ازعلاقمندان این مسابقه تاکنون کشف کرده‌اند که راز نیتو زیر سرعقاب‌است اما این رازچیست؟

۱- نیتو دندان نیست اما دندانه‌داراست.
۲- نیتو حلقه‌است اما حلقه هولاهوپ نیست.
۳- نیتو گرچه ژاپنی‌است اما سیاه است.

آ-۴۲۱۹۸

بورجس‌جاسوس‌انگلیسی میخواهدبلندن باز گردد

وی درسال ۱۹۵۱ ازلندن بمسکو فرارکرد واکنون درمسکو است

اظهار اطلاع شد که بورجس نامه‌ای بوسیله خبرنگاران برای مك میلان فرستاده و تقاضا نموده که باو تامین داده شود تا به‌لندن برود گرچه دولت بریتانیا پس از فرار این دو سپاستمدار انگلستان‌به مسکو هیچگونه اظهار نظری ننموده ولی مقامات انگلیسی خاطرنشان‌می‌نمایند که نه نخست وزیر و نه هیچ مقام سیاسی دیگر بموجب قانون اساسی حق مداخله در امور قضائی ندارند و بنا براین دادن تامین به برجس خارج از حدود صلاحیت مك میلان میباشد و این امری است که دادگاههای انگلستان باید در باره آن تصمیم بگیرند.

گای بورجس و دونالد مك لین‌دو نفر از کارمندان وزارت خارجه بریتانیا که در ماه مه ۱۹۵۱ بعلت داشتن تمایلات کمونیستی پس از رسیدن بمسکو از مراجعت به‌لندن امتناع نمودند اخیرا در مسکو با روزنامه نگاران مصاحبه‌نمودند.

سفربلندن

بورجس از قراریکه رویتر از لندن اطلاع میدهد اخیرا اظهار تمایل نموده است‌که‌بلندن مسافرت نموده و پس از دیدار مادر بیمار خود مجددا به مسکو برگردد ولی نگران است که بمحض ورود بلندن بعنوان جاسوس مورد تعقیب قرار

★★★ مك‌میلان ★★★

بقیه ازصفحه اول

اما از نظر روابط شرق و غرب ناظرین سیاسی احساس میکنند که درنتیجه این مسافرت مکمیلان فرصت خواهد یافت ضمن مذاکرات خود با خروشچف معلوم نماید شورویها در مقابل دریافت‌امتیازاتی ازغرب حاضر به دادن چه‌امتیازاتی میباشند.

ضیافت سفارت انگلستان

هارولد مك میلان در سفارت بریتانیا ضیافتی بافتخار خروشچف نخست وزیر شوروی ترتیب داد. پس از صرف شام خروشچف‌بیانات مختصری در مورد روابط شرق و غرب ایراد نموده و گفت شرق و غرب میتوانند در مورد مسائل مختلفی که مورد اختلاف میباشد گذشتهائی از خود نشان دهند خروشچف اضافه نمود جای بسی تاسف است که با علم باینکه جنك چه مصائبی رادربر خواهد داشت جنك سومی شروع شود خروشچف سپس روی خود را بجانب مك‌میلان نموده و خیلی دوستانه گفت « ما معتقدیم که شما طالب موافقتی میباشید اما چنانچه تمام آن‌امروز تحقق پیدا نکند معذلك بین ما حسن تفاهم متقابل بوجود خواهد آمد. و در چنین شرائطر راه حل منطقی که برای دو طرف قابل قبول باشد آسان‌تر پیدا خواهد شد.

نخست وزیر شوروی سپس ادامه داد دلایل اساسی اختلاف بین شرق و غرب در سیستم اجتماعی آنها می باشد اما ما باید درك کنیم‌دورانیکه شرائط اجتماعی قادر بودند خصومت هاو منازعات شدیدی را تولید کنند سپری شده است.

شرائط اجتماعی هر کشوری بستگی به تمایل ملت آن دارد ما در روی یك سیاره زندگی میکنیم وبا ید راه صلح را روی کره‌ارضی پیدا کنیم. ملت ما طالب صلح‌است و بدینجهت ما سعی میکنیم که تفاهم متقابل در مسائل مختلف بوجود آید.

کمیسیونهای اقتصادی‌و فرهنگی

دو کمیسیون مختلف با شرکت کارشناسان دو کشور انگلستان و شوروی در مورد مسائل اقتصادی و فرهنگی تشکیل گردید هدف کمیسیون های مزبور توسعه‌روابط اقتصادی و فرهنگی بین دو کشور است.

محافل نزدیك به هیئت‌نمایندگی انگلستان‌خاطرنشان ساختندمذاکرات در زمینه‌های مختلف رضایت بخش بوده است و بزودی اعلامیه‌مشترکی منتشر خواهد شد.

دردانشگاه مسکو

خبرگزاری فرانسه از مسکو گزارش میدهد که هارولد مك میلان نخست وزیر بریتانیا ضمن بازدید از دانشگاه مسکو گفت عده بیشماری از دانشجویان‌خارجی از کشور های مختلف از قبیل کانادا- استرالیا - هندو پاکستان برای تحصیل هر سال عازم‌انگلستان میشوند ما خوشوقت خواهیم شد چنانچه دانشجویان شوروی هم به کشور ما مسافرت کردمو متقابلا دانشجویان ماهم به کشور شوروی جهت تحصیل مسافرت کنند.

نخست‌وزیر بریتانیا سپس‌اضافه نمود: امید است که مغازه های‌شما بیشتر امکان فروش کتب روزنامه های انگلیسی را داشته باشند تا اینکه دانشجویان شما بهتر بتوانند نویسندگان جدید و کلاسیك ما را بشناسند. مك میلان اضافه نمود یکی از شرایط اساسی تفاهم‌متقابل همین است.

سخنان پتروفسکی

سپس پروفسور پتروفسکی رئیس دانشگاه مسکو قسمت های مختلف دانشگاه را به مك میلان نشان داد و اطلاعاتی در زمینه قسمت های مختلف در اختیار نخست وزیر انگلستان قرار داد.

پرفسور پتروفسکی گفت دانشگاه مسکو دارای ۶ هزار اطاق‌خصوصی برای مسکن دانشجویان میباشد و به ۶ هزار دانشجوی دیگر درعمارت جداگانه مسکن جداگانه داده شده رئیس دانشگاه مسکو گفت مادر اینجا هدف تربیت مهندس نداریم بلکه این‌هدف به انستیتوهای مختلف محول شده‌ودراینجا فقط درقسمت های ریاضی شیمی وتاریخ وفلسفه بدانشجویان تعلیم داده میشود.

نخست‌وزیر بریتانیا ازرئیس‌دانشگاه مسکو پرسید آیا دانشجویان‌احترام لازم رابه‌اساتید خود قائل‌هستند؟ پروفسور پتروفسکی پاسخ‌داد. مسلما دانشجویان به‌پیشینیان خوداحترام لازم رامیگذارند مك‌میلان سپس به‌رئیس دانشگاه مسکو آثار کامل شکسپیر رادر چهار جلد که‌بسیار زیبا چاپ وجلد شده بود بانضمام یك‌جلد تاریخچه دانشگاه‌اکسفورد هدیه داد.

رئیس دانشگاه مسکو نیز درمقابل دوجلد تاریخ کامل دانشگاه‌مسکو رابانضمام یك قطعه مدال یادبود دویستمین سال تاسیس دانشگاه مسکو راهدیه داد.

رئیس دولت انگلستان سپس‌بایك آسانسور به‌طبقه بیست‌ودوم عمارت دانشگاه مسکو رفته وازقسمتهای مختلف بازدید کرد.

سپس به‌طبقه ششم‌آمدمواز کتابخانه مجهز دانشگاه مسکو که دارای ۵میلیون کتاب است دیدن نمود.

بعداز آن به‌طبقه نهم‌رفته ودرآمفی تئاتر توسط گروهی ازدانشجویان رشته ریاضی مورد استقبال قرار گرفت:

یکی‌از دانشجویان که‌روی کت او علامت کمسومول‌دیده میشودنزدیك مکمیلان رفته وگفت «ماکار زیادی برای انجام درپیش داریم که‌ازجمله آنها برنامه هفت‌ساله میباشدبدین جهت‌است که‌ماآرزو داریم صلح برقرار باشد» مکمیلان در پاسخ گفت من‌حامل سلام‌های گرم‌جوانان انگلستان برای شما هستم وقول میدهم که‌سلامهای گرم شما را نیز به‌آنها برسانم مکمیلان سپس اضافه نمود.

نباید فراموش کرد که‌بین ملل ما مشکلات وخیمی وجود دارد اما هدف رجال دولتی اینست که‌براین مشکلات فائق آیند.

وبرای همین منظور است که من باتفاق سلوین لوید وزیر امورخارجه بریتانیا به‌مسکو سفر کردم.

جنك چیست

پروفسور پتروفسکی در پاسخ ضمن اظهارتشکر ازورودمکمیلان به‌دانشگاه مسکو گفت تمام روسها میدانند که‌جنك چه‌چیز است ما هنگام جنك اخیر تلفات زیادی را متحمل شدیم مادیگر جنك نمی‌خواهیم وبدینجهت است که‌ما از بیانات نخست‌وزیر انگلستان که هم‌اکنون ایراد شد خوشنود بوده ونهایت تشکر راداریم.

مادراینجا برای بهبود وضع ملت خودوتمام بشریت کار وکوشش میکنیم.

پیشرفتهای بیسابقه

بطوریکه خبرگزاری رویتر از مسکو خبر میدهد مکمیلان نخست وزیر بریتانیاطی ضیافتیکه درسفارت انگلستان در مسکو برپا شده‌بود با حضور خروشچف وسایر رهبران کرملین نطقی ایراد نموده وگفت پیشرفتهائیکه نصیب شوروی شده است تا آنجائیکه‌من میدانم درتاریخ بیسابقه است.

مك‌میلان گفت بریتانیا با تحسین برپایان از موفقیتهای ارتش سرخ در جنك دوم جهانی یاد میکند.

در باره اوضاع بین‌المللی نخست وزیر انگلستان گفت من وقتی به وضع فعلی جهان توجه میکنم‌بخود میگویم که لااقل در یك چیز همه ما اشتراك نظر داریم وآن صلح است پس بهتر است که با وجود مشکلات و موانع بخاطر صلح با یکدیگر متحد شویم.

پیمان عدم تجاوز

بطوریکه روزنامه دیلی‌میل لندن مینویسد در صورتیکه مك‌میلان تشخیص دهد امضاءپیمان عدم‌تجاوز بین بریتانیا وشوروی کمك به‌رفع تشنج بین‌المللی خواهد نمود از امضاء آن امتناع نخواهد کرد.

بقرار اطلاع یونایتد پرس از لندن روزنامه مزبور نقل از خبرنگارخود در مسکو مینویسد که مك‌میلان پیشنهاد وامضاء پیمان عدم تجاوز را به خروشچف داده است.

کتاب سفیدقبرس منتشر شد

رئیس جمهوری قبرس یونانی ومعاون وی ترك خواهد بود

دولت انگلستان موافقتنامه بین‌المللی مربوط به‌استقلال جزیره قبرس را دریك‌سند۲۰ صفحه‌ای منتشر نمود.

سند مزبور به‌صورت کتاب سفید پارلمان درلندن انتشار یافت اهم مطالب سند مزبور بطوریکه‌رویتر اطلاع داده بقرار زیر است.

۱-جمهوری مستقل قبرس دارای یك رئیس جمهوریونانی ویك‌معاون ریاست جمهور ازترکهای مقیم قبرس بوده واختیارات رئیس‌جمهوری قبرس مانند اختیارات رئیس‌جمهور امریکا خواهد بود.

۲- بریتانیا حاکمیت کامل برپایگاههای نظامی خود در قبرس راحفظ خواهد کرد.

۳-نیروهای نظامی قبرس‌مرکب از۹۰۰ سرباز یونانی و۶۰۰سرباز ترك تحت ستاد فرماندهی مشترك بوده وفرماندهی نیروها هرسال‌به یکی ازملتهای یونانی یاترکی‌تعلق خواهد داشت.

۴-شهرداریها جداگانه برای قبرسیهای یونانی وترکی در پنج شهرعمده جزیره یعنی نیکوسیاو کاماگوستا ولارناکا ولیماسول و پافوسل مستقر میگردد.

۵- قبرسیهای یونانی وترکی‌هر یك مجمع مخصوصی بخود داشته ویك مجمع همگانی بنام پارلمان وجود خواهد داشت ۷۰درصد از نمایندگان قبرسیهای یونانی و۳۰ درصد قبرسیهای ترك خواهند بود.

۶- درکابینه باشورای وزیران جزیره ۷وزیر قبرسی یونانی و۳ وزیر قبرسی ترك عضویت خواهند داشت وترکها حداقل یکی‌ازپست های مهم یعنی وزارتخارجه یا دفاع یااقتصاد رابعهده میگیرند.

۷- درخدمات عمومی هم نسبت بین ترکها ویونانیان همان گونه است که‌در پارلمان معمول‌ومجری میگردد.

۸-قبرس درقراردادهای خود از هرنوع که‌باشد دولت کاملةالوداد بابریتانیا ،یونان وترکیه خواهد بود.

۹- دریادداشتی که‌ضمیمه‌قرارداد است خاطرنشان گردیده که‌بریتانیا دراولین فرصت قدرت خودرابقبرس واگذار خواهد کرد ولی ذکری‌از تاریخ نشده وگفته میشود که‌تا یکسال دیگر این امر تحقق‌خواهد یافت.

خروشچف یك سورتمه بمکمیلان هدیه داد

مکمیلان یك کتابخانه وشمعدان وسرویس چایخوری بخروشچف وهمسرش داد

مسکو - آسوشیتدپرس - محافل مطلع اظهارمیدارند که خروشچف نخست‌وزیر شوروی یك سورتمه باسه‌اسب سیاه‌به‌مك‌میلان اهداء نموده‌است. ولی‌مکمیلان‌یك‌اسب‌سیاه و یك خاکستری انتخاب نمود.

محافل مزبور میگویند خروشچف درقریه محل تولد خود این هدیه‌را به مك‌میلان داد.

سورتمه اهدائی بدون چرخ‌میباشد. خروشچف سال گذشته نیز به سیروس ایتون سرمایه‌دار معروف امریکائی یك‌سورتمه هدیه نمود.

مك‌میلان نخست‌وزیر انگلستان نیز یك کتابخانه‌کوچك ازچوب گردو ژرژ اول به‌تاریخ ۱۷۱۰ و دوشمعدان به‌تاریخ های ۱۷۵۲ و ۱۷۵۳ تقدیم خروشچف کرد.

ضمنا چون درسفارت شوروی ضیافت مردانه بود وبانو خروشچف شرکت نداشت مك‌میلان یك سرویس چای‌خوری نقره قدیمی بایك سینی و یك سرویس چای خوری ۱۲ نفره از چینی و یك سرویس کریستال برای بانو خروشچف فرستاد.

هنوز تفسیر رسمی در باره این خبر از مسکو ویا لندن داده نشده است ومذاکرات مسکو در نهایت اختفا صورت میگیرد.

تردید محافل واشنگتن

در واشنگتن مقامات آمریکائی در باره امکان انعقاد قرار داد عدم تجاوز بین شوروی وبریتانیا ضمن مسافرت مك میلان اظهار تردید مینمایند.

در گذشته بریتانیا و فرانسه‌چنین پیمانی با شوروی منعقد نمودندولی در جنك کره شورویها باین پیمانها پشت وپا زدند. واکنون هم مقامات انگلیسی و فرانسوی معتقدند که شوروی ارزشی برای پیمانهای خود قائل نیست.

با آمریکا مشاوره نشده

مقامات سیاسی واشنگتن میگویند تاکنون چنین مشاوره‌ای با آمریکا نشده است وعلت بروز این‌شایعات مذاکرات سری مسکو میباشد.

مکمیلان علناگفته‌است که‌مبادرت به انعقاد پیمان سری با شوروی نخواهد نمود بلکه‌فقط خواهدکوشید تا راه حلی برای مسائل موجود بین شرق و غرب بیابد.

ممکن است در باره امکان انعقاد پیمان عدم تجاوز کلی بین شرق و غرب مذاکراتی بین مکمیلان و خروشچف صورت گرفته است و این موضوع ضمن بررسی مسائل مورد اختلاف پیش آمده باشد.

مقامات‌عالیرتبه‌انگلیسی‌وآمریکائی میگویند که انعقاد یك پیمان‌عدم تجاوز بین شوروی و بریتانیا بدون حل مسائل بین‌المللی مفید فایده نخواهد بود ولی برخی از محافل انعقاد چنین پیمانی را مفید به امنیت اروپا میدانند.

این محافل میگویند این پیمان در صورتی مفید واقع میشود که‌به همراه آن پیمانهای جداگانه درباره مسائل برلن وآلمان و وضع سلاح نیز منعقد شود.

درسالن اول تآتر تهران
«مجلل» جالب ترین کمدی سال
باشراکت وداویان - مهتری - اسدزاده - بهمنیار و
وحدت سلطان کمدی ایران

کوچکترین فرد بشر

۳۵۰ گرم وزن دارد

ساندیگو - آسوشیتدپرس- دیروز در ساندیگو واقع در ایالت کالیفرنیای امریکاطفلی چهار ماهه بوزن ۳۵۰ گرم بدنیا آمد. این طفل ازلحاظ کمی وزن رکورد را شکسته و پنج ماه زودتر از معمول بدنیا آمده‌است. پدر طفل برای زنده ماندن اوکوشش زیاد بکار میبرد طول قامت این کودك قدری کمتراز ۲۰ سانتیمتر است تمام پزشکان و پرستاران از بدنیا آمدن این کودك درشگفت مانده‌اند.

شب‌نشینی

عصر پنجشنبه هفتم اسفند ماه ۱۳۳۷ شب نشینی مخصوص اعضای انجمن روابطفرهنگی‌ایران وشوروی و مهمانان ایشان برگزار میشود. علاقمندان میتوانندبرای تهیه کارت ورودی قبلا بدفتر انجمن مراجعه فرمایند.

آ-۳۰۳۳۵

UNIVERSAL Genève

اونیورسال

جواهرنشان چکیده طرحهای مدرن

فروشگاه جدید خیابان شاهرضا بین چهارراه پهلوی وکالج شماره ۴۵۶

مغازه اونیورسال - اسلامبول - کاشی ۳۶۵

امشب در ((مولن روژ)) فیلم کمدی رنگی ودوبله بفارسی ((لاطار عشق))

قاهره و بغداد

جمهوری متحده عربی ازمبارزه هرکشور عربی برای وصول به استقلال حمایت خواهد کرد.

عبدالناصر گفت: ماباپیمان‌بغداد ودولت‌سابق عراق باین علت‌مبارزه کردیم که‌این پیمان ازطرف چند نفر که‌میکوشیدند عراق وسوریه راتسلیم امپریالیستها نمایندداره میشد! حالا عراق آزادی رابدست آورد وناسیونالیسم عرب پیروز گردید.

یك حکومت اشتباهکار درعراق باشکست مواجه شد.

درباره یمن عبدالناصر گفت: جمهوری متحده عربی قادر به‌پاك کردن نواحی جنوبی یمن وهروجب ازخاك کشورهای‌عربی ازاشغالگران مداخله جومیباشد.

مارشال تیتو ازمردم جمهوری متحده عربی خواست که‌برمشکلات موجود فائق آیند.

ازمهمترین حوادث سیاسی

خبرگزاری فرانسه از مسکو گزارش میدهد که‌مفسر سیاسی رادیو مسکو گفت:نطق اخیرجمال عبدالناصر درمورد رابطه شوروی‌و اعراب یکی‌از مهمترین حوادث سیاسی زمانهای اخیر است.

مفسر رادیو مسکو اضافه نمود: «جمال عبدالناصر باردیگر اعتماد خودرا به‌دوستی بین شوروی‌واعراب ابراز داشت وتاکید نمود که‌باخبار تحریك آمیز توجهی نداشته‌واجازه نخواهد داد که غریبها آب‌را گل‌آلود کرده ماهی بگیرند.

مفسر سیاسی رادیو مسکو در خاتمه گفت: مهمترین قسمت‌نطق جمال عبدالناصر قبول تزشوروی مبنی براینکه اختلاف مرامی نباید روابط دوستی کشورها رابهم‌بزند بود»

سوسیالیسم درمصر

رادیو قاهره گفت: جمال‌عبدالناصر ضمن بیانات خود دریك متینك عمومی خاطرنشان ساخت اصلاحات ارضی که‌در سوریه روی دادمقدمه اصلاحات اجتماعی بوده وپدیده بزرگی بشمار خواهد رفت.

رادیو قاهره اضافه نمود: پس‌از جمال عبدالناصر مارشال تیتوبیانات مختصری ایراد نموده واز اینکه جمهوری متحده عربی تحت رهبری جمال عبدالناصر بسوی‌سوسیالیسم پیش میرود اظهار خوشنودی‌نمود.

جمعیت تظاهر کنندگان طرفدار عبدالناصر درخیابانهای مرکزی بیروت پنج اتومبیل رادر جریان مراسم نخستین سال الحاق سوریه به‌مصر وایجاد جمهوری متحده عربی آتش زدند و پس‌از این حادثه جوانان طرفدار ومخالف ناصر در تئاترمرکزی شهر بامشت یکدیگر را مضروب نمودند.

مداخله نیروی پلیس

گزارش یونایتدپرس از بیروت‌حاکی است که نیروهای مسلح ارتش‌لبنان ناچار برای جلوگیری از توسعه‌دامنه اغتشاش مداخله نمودند وباکامیون‌ها درشهر بگردش درآمدند.

درجریان زدو خورد عده‌ای مجروح شدند که بیشتر متعلق به فالانژیست های طرفدار کامیل شمعون رئیس جمهوری سابق لبنان میباشند.

زدوخورد ها هنگامی شروع شدکه جوانان طرفدار کامیل شمعون روی تاکسیها واتوبوسها جملات وشعار های ضد ناصر نوشته و آنها رادر نواحی بسطه که طرفداران ناصر مشغول برگزاری مراسم اولین‌سالگرد اتحاد مصرو سوریه بودند بحرکت درآوردند.

دراین موقع جمعیت‌طرفدارعبدالناصر ازاین حرکت خشمگین‌شده‌واتوبوسها را متوقف و مسافرین را پیاده وتمام درو پنجره وصندلی آنهاراخرد نمودند و آنها راآتش زدند. قبل‌ازاینکه پلیس برسد دو اتوبوس دو طبقه بکلی منهدم شد و یك اتوبوس نیز در حال اشتعال بود که واحد های پلیس سررسیده و آتش را خاموش کردند.

جمعیت که بهیجان آمده بود سپس در طول خیابان بحرکت درآمده ودنبال کسانی میگردیدند که‌این شعارها را روی اتوبوسها نوشته اند.

مشت‌و لگد

درمیدان مرکزی شهر دوگروه‌مخالف بایکدیگر برخورد نمودند و بامشت‌و لگد بجان هم‌افتاده وعده‌ای مجروح شدند.

دراین موقع سربازان درحالیکه‌سر نیزه ها را روی تفنگها گذاشته‌بودند کلیه خیابان هائی را که بمیدان منتهی میشد محاصره کرده وازفرار منازعین جلوگیری نمودند.

این اولین زدو خورد شدیدی بودکه پس انقلاب پائیز گذشته در لبنان بین دوگروه مخالف روی‌داد.

روزنامه لوریان چاپ بیروت می نویسد که عبدالناصر ضمن‌مسافرت خود به قسمت های مختلف سوریه در مرز با عبدالکریم قاسم ملاقات خواهد کرد بطوری که یونایتدپرس از بیروت اطلاع می دهد روزنامه مزبور نقل از یك منبع مطلع سوریه می نویسد که هدف این ملاقات ایجاد وسایل‌همکاری بین دو کشور می باشد پس از یك‌مبارزه تبلیغاتی شدید بین دو کشوربرسر مسئله نفوذ کمونیستها اکنون اوضاع و احوال حکایت از آن می نماید که‌هردو کشور مایل به برقراری روابط نزدیك می باشند.

پیمان نظامی و اقتصادی

لوریان مدعی است که این‌ملاقات منجر به برقراری یك پیمان نظامی دفاعی وکمك اقتصادی بین دو کشور خواهد شد روزنامه مزبور مدعی‌است که قراردادهای اقتصادی و دفاعی مزبور زمینه و مقدمه انعقاد قرارداد های مشابه سایر کشور های‌مستقل عربی خواهد بود.

جالب توجه است که عبدالناصر ضمن اظهارات اخیر خود چه در قاهره و چه در دمشق از رهبران عراق تمجید و تحسین نمود.

نزدیکی بغداد و قاهره

خبرگزاری فرانسه از قاهره خبر می دهد که پس از نطق اخیرجمال عبدالناصر ودرج تلگراف های مبادله شده بین قاهره و مصر در مطبوعات جمهوری متحد عرب ناظرین امور معتقدند نزدیکی قاهره و بغداد تقریبا صورت تحقق پیدا کرده است عبدالکریم قاسم بمناسبت سالروز بنیاد گزاری جمهوری‌متحد عربی تلگراف شادباشی برای جمال عبدالناصر فرستاد و جمال‌عبدالناصر نیز در پاسخ تلگرافی برای وی‌ارسال داشت که هردو در مطبوعات دو کشور عراق و مصر درج گردید.

اتحاد عرب

پس از نطق اخیر جمال‌عبدالناصر ناظرین امور در بیروت معتقدندتنها چیزی که در حال حاضر موردتوجه رئیس دولت جمهوری متحد عربی قرار دارد از بین رفتن اختلاف بین دول عربی و ایجاد برادری و اتحاد بین آنها می باشد و روی همین فرمول جمال عبدالناصر دست خود را بسوی بغداد دراز نموده است.

جمال عبدالناصر اینك بر آن شده که باید عراق را به حال خود گذاشت و نتایج کار دولت را در زمینه های مختلف بررسی کرد.

عقیده ناصر

ناصر رئیس دولت جمهوری متحد عربی معتقد است تا زمانی که عراق همبستگی خود را نسبت به دنیای عرب از دست نداده نه باید سعی نمود دولت عراق‌را ساقط کرد ونه اینکه از آن انتقاد بعمل آورد.

ناظرین امور چنین نتیجه می گیرند که بجای وحدت کشورهای عربی اینك تزهمزیستی‌مسالمت‌آمیز کشور های عربی در جوار هم‌مطرح شده است. جمال عبدالناصر مایل نیست‌که بعضی از اعراب وی را نماینده «امپریالیسم مصر» قلمداد کنند و یا آنکه اینطورتصورنمایند مصر نسبت به کشور های آن ها نظری دارد بدین جهت جمهوری متحد عربی در الحاق کشور های عربی به جمهوری متحد عربی‌اصراری نمیورزد بلکه فقط کوشش میکند که کشور های عربی همبستگی‌خود را حفظ کنند.

جامعه عرب

در قاهره، جامعه عرب سعی دارد که در جلسه آینده جامعه عرب که در دوم ماه مارس آینده تشکیل خواهد شد روسای دول کشور های عربی شخصا شرکت کنند.

آرامشی که از سه روز قبل‌در روابط قاهره و بغداد بوجود آمد به عبدالخالد حسونه دبیر کل‌جامعه اعراب امکان داد تا بار دیگر از روسای دول عربی تقاضا کند در جلسه آینده شخصا با وزرای امور خارجه شرکت کنند دستور جلسه آینده شورای جامعه عرب رسیدگی به مسئله مهاجرت‌یهودیان دنیا به اسرائیل است.

قاسم‌در سفارت شوروی

دیروز سرتیپ عبدالکریم قاسم نخست وزیر عراق بسفارت شوروی در بغداد رفت ودر مراسم جشن چهل و یکمین سال تاسیس ارتش سرخ شرکت نمود.

وی مدت ۱۵ دقیقه در عمارت سفارت‌بسر برد.

ملاقات با ملامصطفی

سرتیپ عبدالکریم قاسم همچنین با ملا مصطفی بارزانی و شیخ‌احمد بارزانی را مورد پذیرائی خاص‌قرار داد.

آنها مدت پانزده دقیقه‌با یکدیگر مذاکره کردندولی موضوع‌مذاکرات آنها معلوم نیست.

تلگراف قاسم بناصر

برادر ارجمند حضرت آقای‌جمال عبدالناصر رئیس جمهوری متحده عرب ـقاهره ـ با کمال مسرت فرصت حلول عید ملی اتحاد دو کشور برادر سوریه و مصر راغنیمت شمرده خوشبختی شما و سعادت و رفاهیت ملت جمهوری متحده عربی وعزت‌ومجد وافتخار کلیه‌اعراب را از خداوند مسئلت مینمایم.

همچنین از خداوند متعال مسئلت مینمایم که بما کمك کند تا از چنگال استعمار بکلی رهائی یابیم و قدرت ایستادگی در مقابل کسانی که چشم طمع بکشور های ما دوخته‌اند بدست آوریم.

امضاء: سرتیپ عبدالکریم‌قاسم

پاسخ ناصر

برادر ارجمند تیمسار سرتیپ عبدالکریم قاسم نخست وزیر عراق‌ـ بغداد ـتهنیت وشادباش‌رفیق شما را بمناسبت حلول روز اتحادیه‌مصر و سوریه دریافت کردم و اثرعمیقی در وجود من‌باقی گذاشت. شك ندارم که ملت جمهوری متحده با من همصدا هستند و همگی آرزو داریم که ملت جمهوری عراق بتواند راهی را که خودش میخواهد در پیش گیرد.عزت و قدرت هر یك از کشورهای عرب موجب عزت و قدرت تمام ملل عرب میباشد.

از خداوند مسئلت مینمایم که‌همه مارا دریك صف مستحکم و متحد قرار دهدو رفاهیت و سعادت وعزت و مجد رانصیب ملل عرب نماید.

امضاء: جمال عبدالناصر

چرچیل درقناری

لاس‌پالاس ـ یونایتدپرس ـ سروینستون چرچیل نخست‌وزیر اسبق وسیاستمدار کهنسال انگلستان با کشتی تفریحی بسیار مجلل‌کریستینا که‌متعلق به‌اوناسیس‌ازبزرگترین سرمایه داران جهان میباشد وارد لاس‌پالاس واقع درجزائر قناری (اقیانوس‌اطلس) گردید. چرچیل باتفاق‌همسرش مهمان اوناسیس میباشند و پس‌از یك روز عازم جبل‌الطارق میشوند واز آنجا بانگلستان میروند.

جمعیت چین بر سیبریه سایه افکنده است

استیونسون میگوید افزایش جمعیت چین شوروی رانگران ساخته

ادلای استیونسن ضمن اظهارات تلویزیونی خود گفت: شورویها از افزایش بیحد و حساب جمعیت‌در چین کمونیست نگران میباشند ولی نباید از همبستگی بین مسکو و پکن غافل بود.

ملاقات رهبران

یونایتد پرس‌ا زنیویورك گزارش داد که استیونسن پیشنهاد کرد رهبران شرق و غرب بدون جار و جنجال و تبلیغات شدید بایکدیگر ملاقات نمایند.

استیونسن که تا کنون دو بار از طرف حزب دموکرات نامزد ریاست جمهوری امریکا شد و موفق نگردید گفت: بنظر من در اطراف اهمیت کنفرانس سران شرق و غرب خیلی مبالغه شده و در باره ارزش نتایج آن سخن بگزاف رفته‌است.

بهتر است که بجای کنفرانس سران ملاقاتی بین وزرای خارجه شرق و غرب دست دهد ولی‌موضوع مذاکرات آنقدر محدود نباشد و اعلامیه‌ای‌هم در پایان مذاکرات‌صادر نشود و قبلا هم اعلام گردد که طرفین قصد ندارند در نتیجه این مذاکرات به توافقی برسند.

بنظر من حالا شورویها آماده برای مذاکره میباشند چرا مانباید آماده برای مذاکره در هر سطحی باشیم. این موضوعی است که من علت آنرا نمیدانم.

چین و سیبریه.

ادواردکرانکشا انگلیسی که در امور مربوط به شوروی تخصص‌دارد نیز ضمن اظهارات خود گفت: بنظر من مناطق وسیعی که در خاك‌شوروی و در جوار چین کمونیست قرار دارند روزی مطمح نظر جهانگشایان چین کمونیست بسبب جمعیت روز افزون آن قرار خواهد گرفت.

وی گفت: چین همیشه ازنظر وزرای خارجه شوروی یك کشور جهانگشا بحساب رفته و هنوز هم بهمین نظر بر چین نگریسته میشود.

کرانکشا گفت: نواحی خالی از جمعیت شوروی روزی بالاخره آماده پذیرائی مهمانان چینی خواهد شد. در گذشته تزارهای روسیه میکوشیدند این نواحی وسیع را مسکونی نمایند و اکنون‌هم‌خروشچف این برنامه را دنبال میکند ولی‌خواه و ناخواه یا بعنوان مهمان و یا بعنوان مهاجم سیل جمعیت چین روزی باین نقاط سرازیر میشود.

کلاه مك‌میلان

مبنای مد تازه است

لندن ـ رویتر ـ کلاه سفید پوستی که مکمیلان هنگام مسافرت به شوروی به سر گذاشت امروزدر محافل مردان مدپرست مورد توجه واقع شده بود.

در لندن یکی از کلاه دوزان کلاهی بشکل کلاه مك میلان درمعرض فروش گذاشته‌است.

مك نالتی رئیس اتحادیه کلاه‌سازان منچستر گفت: این کلاه‌که مدتها در قفسه لباس مك میلان بود و اکنون بیرون آورده شده بسیار خوب است ولی برای آب وهوای بریتانیا چندان مناسب نیست.

نطق عبدالناصر

وعقب‌نشینی خروشچف

قاهره ـآسوشیتدپرس ـ نطق اخیر عبدالناصر درباره روابط قاهره با مسکو جالب است و حکایت از عقب نشینی خروشچف می نماید.

زیرا خروشچف در نامه خود به عبدالناصر قول داده است که از مداخله در امور داخلی مصر و منجمله مبارزه عبدالناصر علیه کمونیستها پرهیز خواهد کرد.

حوادث جالب جهان

بقیه ازصفحه اول

دستگاه دید

بیرمنگام ـ رویتر ـ در دانشگاه بیرمنگام یك‌دستگاه‌جدیدالکترونیك ساخته شده است که با آن میتوان در آن واحد چند جهت را دید. پروفسور تاکراستاددانشگاه‌بیرمنگام گفت این دستگاه انقلابی در صنعت محسوب میشود و بخصوص در جلوگیری از تصادم هواپیما ها بسیار موثر است.

وارث سلطان الماس

سان‌فرانسیسکو ـ یونایتدپرس ـ ولف‌بارناتو وارث‌مدیر شرکت‌معادن الماس کیمرلی در آفریقای جنوبی ملقب بسلطان الماس در ۲۵ سالگی بعلت ابتلاء به سرطان در بیمارستان مارین‌جنرال در گذشت. تمام ثروت بیکران بارناتو اکنون بمزن و دوبچه اش رسید.

دوربین عجیب

لندن ـ رویتر ـ اخیرا در لندن‌یك دوربین عکاسی تلویزیونی بمعرض نمایش گذاشته شد که میتواند داخل کلیه دستگاههای فنی بدن انسان وزیر آب را بخوبی نشان دهد پروفسور اسمیت استاد دانشگاه طب اظهار داشت که امواج صدا بشکل اشیاء که در معرض تصادم با این امواج هستند میتوان روی عدسیهای دوربین متمرکز نمود. روی دستگاه مزبور صفحه‌ای قرار داده شده که در مقابل صدا حساسیت دارد و شکل اشیاء رابه وسیله امواج صوتی ضبط ومنعکس مینماید.

یوجین بلك

باردیگر بقاهره رفت

قاهره ـآسوشیتدپرس ـ یوجین‌بلك رئیس بانك جهانی واردقاهره شد تا میانجی مذاکرات مالی‌بین‌انگلستان‌و مصرشود.

بلك باوزیراقتصاد مصر مذاکره میکند تازمینه انعقاد قراردادوامضای آنراکه مدتی‌است بتعویق افتاده‌است فراهم نماید.

ناظرین امور معتقدندکه بلك در انجام این مقصود موفقیت حاصل خواهد کرد.

هتل رستوران لاترن

محل تشنك غذای مطبوع قیمت مناسب.
آدرس خیابان آبان روبروی اصل چهار ـتلفن ٤٦٢٦٧
آ ـ ۲۹۰۷۳ ۱ـ۱۲

دانشمندان، کتاب دوستان، دانش‌آموزان

کتابخانه اقبال

غرفهٔ ازتقاویم اقبالو فهرست های کتاب‌که بطور رایگان تقدیم مشتریان محترم میگردد تشکیل داده است‌تا فهرست‌ها و تقویم زیبای سال ۱۳۳۸ تمام نشده بکتابخانه اقبال‌تشریف بیاورید و ضمنا ازتخفیف سالیانه‌ای که در بهای کتب‌از صدی۳۰ الی۵۰ منظور شده استفاده نمائید. کتابخانه اقبال .خیابان شاه آباد . تلفن ۳۸۷۰۱

سرویس غذاخوری
پیرایش مخصوص
خانواده‌های باسلیقه

پیرایش لاله‌زار

آ ـ ٤١٩٦٦

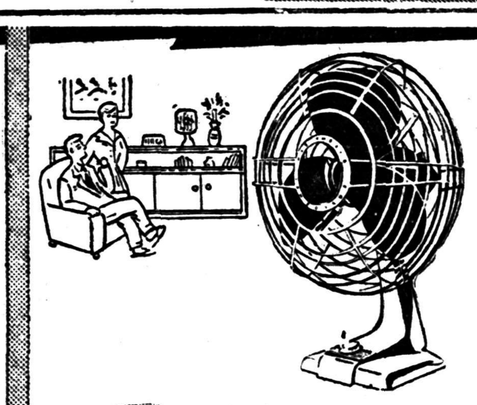

تأمین راحتی
واقتصاد با
FUJI DENKI
محصولات الکتریکی

بادبزنهای خوش طرح فوجی دنکی برنگها و اندازه های مختلف (رومیزی ـ دیواری ـ گردان) موجود است.

رادیو باطری.آ
باطریهای خشك فوجی دنکی که ازبهترین بی‌اکسید دومنگنز ساخته شده است‌خدمت بهتر ومطمئن‌تری را تضمین‌میکند

SYMBOL OF BETTER LIVING

شرکت سهامی فوجی الکتریك
آدرس تلگرافی اداره مرکزی
DENKIFUJI TOKYO
6, 2-chome, Marunouci.
Chiyoda-ku, Tokyo, Japan

FUJI DENKISEIZO K.K.
آ ـ ٤٢٢٤٢

ازفردا ده ونیم صبح

در سینما ایفل

عالیترین فیلم موزیکال سال

دوستان وفادار

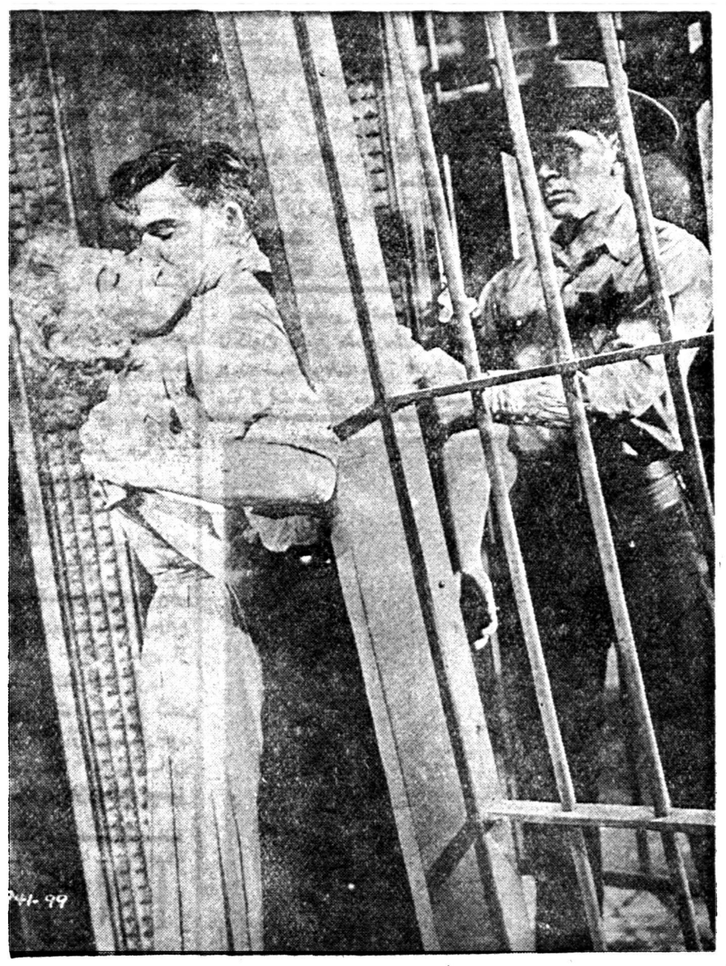

باشرکت بهترین هنرپیشگان سینما

گوردن مك‌ری ـ دن ویلی
ارنست بورگناین ـ شری نورت

دوستان وفادار: فیلمی‌است پرزدوخورد

دوستان وفادار: مبارزه دودسته آهنگسازاست که هریك بنحوی میخواهند دسته دیگر را نابودکنند.

شروع: ۱۰٫۳۰ صبح ـ ۲٫۳۰ ـ ٤٫۳۰ ـ ٦٫۳۰ و ۸٫۳۰

آ ـ ٤٢٢٨٤

انتقاد

از: احمد احرار

راه دیگر هست

چندی پیش‌که زمزمه افزایش‌نرخ مخابرات‌سازشد مادراین ستون‌ایرادات خودمانرا نوشتیم وبعضی خوانندگان نیزنظریاتی دادند.

بین نامه هائی‌که بمن رسید یکی‌با آنچه دیگران نوشته بودند فرق‌داشت نویسنده محترم نامه پرسیده بود بفرض‌که نرخ مکالمات تلفن بالارفت وطبقه متنعم صنار بیشتر به خزانه دولت داد بکجای دنیابر میخورد؟

عیب کاراینست‌که مادر غالب امور سطحی فکر میکنیم یعنی گاه رامی‌بینیم وکوه رانمی بینیم بنده می‌بینم تلفن توی خانه‌ام نیست ومثلا توی خانه متنعمین هست میگویم ای‌بجهنم که همسایه پلوخور من دوقران‌بیشتر پول آبونمان تلفن داد. همسایه من برنجش ازرشت، مرغش از همدان، روغنش ازکرمانشاه میرسد وبابقال و چقال سرو کار ندارد.

وقتی میشنود روغن کیلوئی دو قران بالارفت میگوید رفت‌که رفت! دراین میان دستگاههای ماهم‌دراین طرز فکروعمل ازمردم عقب‌نمیمانند وفکر میکنند اگرنرخ مکالمات بالا رفت وسه‌شاهی بیشترعاید شد کفه دخل وخرج توازن پیداخواهد کرد

بنده یکی دوبارنوشته‌ام مادرشهری زندگی میکنیم‌که نرخ ارزاق‌واجناس ومایحتاج روزانه مردم دست بقال‌و عطارزیر بازارچه است. بقال‌همینکه شنید نرخ مکالمات تلفن یکقران بوده ودوقران شده یکقران ماست را دوقران میفروشد.

تاامروز دیده نشده کسی بیایدبه بقال بگوید چرا ماست راگران‌کردی، اماکارمند دولت وقتی ماست به‌قیمت دیروز گیرش نیاید گریبان دولترا میگیردکه آقای دولت، ماست‌گران‌شد، نان گران شد، سبزی گران شد،لطفا اضافه حقوق مرحمت‌کنید. آنوقت دولت هم بایددست به جیب فتوت کند دوبرابر آنچه وزارت پست و تلگراف ازمحل افزایش‌نرخ‌مخابرات تحصیل کرده است اضافه حقوق بدهد. بازفردا سراز نوروزی ازنو واین همان دورتسلسلی است که بدبختانه مادچارش شده‌ایم.

این اشتباه است افزایش نرخ مخابرات وآبونمان تلفن آخرین راه حل نیست، این همان اشتباهی است که سالها درمورد بودجه مملکت مرتکب شدیم وتصور میکردیم‌مالیات غیر مستقیم میتواند چاله های خرج راپرکند، امروز دولت مالیات غیر مستقیم برسیگار، برقند، برچای،بر سایر کالاهای انحصاری بست فردا هزینه زندگی‌بمرتبه‌ای رسیدکه دولت خودش راناگزیر ازبالابردن حقوق کارمندان دید وبودجه سر بجهنم‌زد. بنده تصور میکنم اگرنقصی باشد درطرز اداره موسسات است.

اداره موسسات دولتی باید تابع یك اصل ویك فکر صحیح اقتصادی‌باشد وحال آنکه ظاهرا اینطور نیست .بچه دلیل ؟بدلیل اینکه کار وقتی دست‌مردم‌است‌وباسرمایه‌های‌خصوصی وابتکارات شخصی‌میگردد روبراه‌تر است اما همینکه ازدست مردم خارج شد ودست دولت افتاد کمیتش‌میلنگد.

نمونه‌های زیادی برای اثبات این‌مدعا داریم .گوشت‌واتوبوسرانی دو نمونه شاخصترند ،در مسئله اتوبوسرانی بااینکه یکمرتبه نرخ‌راصد درصدترقی دادند هنوز یکی ازمشکلات روزانه مردم درپایتخت مسئله‌اتوبوس است. راجع بگوشت‌هم آنچه بایدبحث شود شده‌است .ما حصل‌کلام‌اینکه شرکت گوشت عوض آنکه مشکل گوشت‌تهران راحل کند قوزبالای قوزشد ودست‌آخر بماهی فروشی افتاد .همین شرکت تلفن تاوقتی باسرمایه مردم وبدست مردم اداره میشد باوجود همه مشکلاتی که‌آنروز موجود بودکی درظرف یکسال دوبار مسئله بالابردن نرخ مکالمات‌را پیش کشید ؟پس‌معلوم میشود درطرز اداره موسسات نقصی هست بعقیده مخلص وزارت پست‌وتلگراف اگر این نقص را بجوید وبیابد و چاره‌کند کاری کرده‌است وگرنه‌بالا بردن نرخ مکالمات چاره کار نیست.

بنده یادم‌هست تایکی‌دوسال‌پیش‌همیشه این‌نغمه‌ای‌راکه‌اخیرا پست‌وتلگراف‌برای افزایش نرخ‌مخابرات‌سازمیکندموسسه دخانیات ساز میکرد ودرآن ایام با اینکه سیگار خارجی جزو اجناس‌قاچاق بود مردم رغبتی که‌بسیگار خارجی داشتند بسیگار داخلی‌نداشتند . حالا دوچشم‌شهادت میدهند که‌کار بعکس شده یعنی سیگار خارجی آزاد است وسیگار فروش آنراکنار سیگارداخلی میگذارد اما خریدار سیگار داخلی مطالبه میکند .موسسه دخانیات هم گوش شیطان کر تاکنون صحبت‌اضافه نرخ بمیان نکشیده پس‌لابد بگنجی‌دست یافته یاممجز میکند، اگر اینرا قبول نداشته باشیم باید اذعان کنیم‌غیراز اضافه کردن نرخ‌راهی‌دیگر هم برای توازن دخل وخرج‌و توسعه فعالیت سازمانهای دولتی موجود است .

دنیای خواندنیها

راه بسته است

از آوج آقای اسکندر مقصودی تلگراف میکند مدت سه روزاست. راه آوج بسته شده شصت دستگاه کامیون باری و۲۰ دستگاه اتوبوس بازن‌و بچه سرگردان وسائل باز کردن راه نیست تقاضای رسیدگی عاجل داریم

کارخانجات بافنده‌برزنت

در تعقیب شرحی که راجع به اعطای وام جهت توسعه صنایع دستی در شماره ۲۹ بهمن ماه‌چاپ شده است مدیر کارخانه پارچه وبرزنت بافی‌فرزین مـی نویسد این کارخانه ده دستگاه بافندگی دارد و بر زنتی که تهیه می نماید عینا برابر برزنت خارجی است و قیمتش نیز از جنس خارجی ارزانتر می باشد ولی تجاروارد کننده نمی گذارند محصول خود را بفروش برسانیم و امور کارخانه را اداره کنیم اگر دولت بما وام بدهدمگر قصد ندارد پس بگیرد در صورتی که محصول بفروش نرسد از چه محل میتوان وام دولت را پس‌داد علیهذا باید کاری کرد کـه از تعطیل کارخانجات داخلی جلوگیری شود .

تحدید قلعه شهرنو

شرحزیر را آقای پـروفسور شمس استاد کرسی بیماری های چشم به آقای مهام شهردار محترم تهران می نویسند :

با تشکر از اقدامات آن جناب در تحدید قلعه شهر نو که مرکـز اجتماع نا مطلوب و اشاعه فساد بوده و مزاحمت فوق‌العاده برای بیمارستان فارابی در برداشت‌تقاضا می شود در صورت امکان از این موسسه که شبانه روز مجهز وآماده بخدمت مردم بوده و همواره مورد بازدید استادان و رجال خارجی و ممالك راقیه قرار گرفته و شایددر اعداد مجهزترین وبهترین و کامل ترین‌بیمارستان های‌دنیاست‌بازدیدی فرموده و ملاحظه فرمایند چنانچه در نظر قبلی یعنی‌بستن دو کوچه مقابل کنج جنوب غربی بیمارستان تردیدی شود و به انسداد درب شمالی در کوچه حاج عبدالمحمود قناعت گردد نیمی از بیمارستان مانندگذشته در آن منجلاب واقع‌و بالنتیجه نقض غرض گردیده و حال آنکه با مشاهده نزدیك این امر را روشن می سازد و امکان دارد دستور قبلی را تائید و امر بانجام فوری فرمایند .

تدریس هیپنوتیزم

دانشگاه ستاتنوردواقع درکالیفرنیا اعلام داشت‌که علم هیپنوتیزم رامانند بقیه دروس درموادرسی دانشگـاه تدریس خواهد نمود ولی تعداد قبول شدگان دراین درس خیلی کم بودو بااینکه ۷۴ نفرداوطلب شده بودند، مع‌الوصف بیش ازسه نفرقبول‌نشدند. بدین جهت معلوم گشت کسانی‌تحت تاثیر هیپنوتیزم قرار میگیرند کـه دارای اراده‌ای ضعیف باشند وچون دانشجویان چنین اشخاصی نبودنـد درآزمایش هیپنوتیزم مردودگردیدند.

تقاضای بازگشت بزندان

«بتی‌کنری» که اکنون‌پنجاه و سه سال دارد ومدت سی‌وچهارسال ازعمر خودرا درزندان گذراند واخیرا ازاداره زندان تقاضا نمودکه باردیگر او را زندانی کنند زیرااعتماد او نسبت به مردم سلب شده است .

وی درسال ۱۹۲۲ باتهام ارتکاب جرمی محکوم باعدام گردید ودرتجدید نظرمحکوم بزندان ابدگردید .

درسال گذشته مورد عفوقرارگرفت واززندان آزادشد وچـون از محیط خارج متنفرگردید، باردیگر تقاضا نمودکه بزندان برگردد .

ازاینجا وآنجا

۲۴سال دررختخواب

جورج‌لامی ازاهالی ورجینیادرایالات متحده آمریکا روزپانزدهم‌مارس ۱۹۱۶ دراثرناراحتی روحی که‌درنتیجه یك گوساله باودست داد، مبتـلا به فلج گـردید. وی ازآن سال تاکنون رختخواب خودرا چشم ازجهان فروبست وپس‌از ۴۲ سال برای‌اولین وآخرین بار رختخواب خودرا ترك گفت .

تخم مرغ‌سبز

یکی‌از کشاورزان اطراف نیویورك دارای‌مرغی‌ازنوع«پلیموت‌روك» میباشد این‌مرغ عجیب‌ترین تخمهای جهان‌را میگذارد زیرا رنك پوست آن‌سبز میباشد .کشاورزمزبور این‌موضوع‌را بعده‌زیادی نشان داده است وموقعیکه تخم مرغ‌را بشکنند سفیده‌وزرده‌آن‌با تخم‌مرغهای معمولی فرقی ندارد ولی هیچکس جرات نکرده‌است که لب‌بآن بزند .

جدول کلمات متقاطع شماره ۱۱۵۷

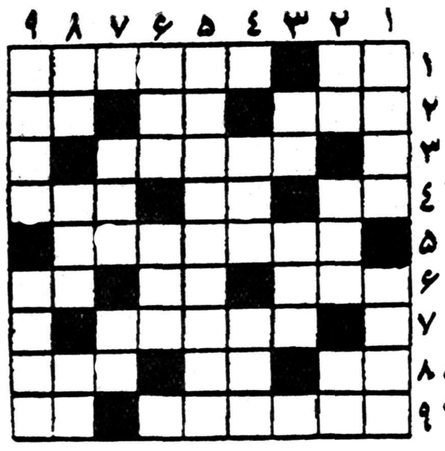

افقی: ۱ـ زنده‌است وگاهی حـاضرهم میشود ـ اگر زن باشد مـادر میشود واگر مرد باشدپدر! ۲ـ مال اصرافیل از همه پرصداتر خواهد بود ـ ضمیری است ـ از چیزهائی کـه بینا را کور میکند ۳ـ زیاد دنبـالش نگردید در شمال است ٤ـ راه‌بی‌پایان ـ قریه‌ای‌درمازندران ـ دیریا نباشد ٥ـ از جزایر اقیانوسیه ٦ـ گیج وپریشان ـ نیم تنه شلیته ـ اگر آخر داشت بالای سر بـود اما حالا بالای دهان است ۷ـ اندیشه ۸ـ از پولهاـ تکیه کلام حضرات‌علیه ـ افسون ۹ـ گویا باید چون ازسر پیمان میگذرند برسر آن‌بشوند ـ کافی‌است.

عمودی: ۱ـ از بافتنی‌هاست اما البته دروغ نیست ـ از بیماریهای ساری وجاری ۲ـ ضمیرانگلیسی‌ـ ورق برنده ـ برای آب ازسر گذشته چه یکی چه صدتا ۳ـ خواب هم دارد ـ از کوههای اروپا ٤ـ چـون بدل بنشیند دست پی کاری نمیرود ـ از دستگاههای موسیقی‌ایرانی ٥ـ ازمیدانهای قدیمی وبسیار معروف تهران ٦ـ جان بخش ناپیدا ـ حرف خطاب وندا ۷ـ چندی پیش قرار بود این‌هم ماشینی بشود ـخاك چینی ۸ـ اگر این‌نیست پس آن‌است!ـ ازشهرهای معروف اروپا ـ باقرص نسبت دوری ندارد ۹ـ اگرشماهم کار جهان را زیاد سخت نگیرید میتوانید چنین باشید ـ چند سال پیش سوغاتهای درازگوشی بایران فرستاد.

حل جدول شمارهٔ ۱۱۵٦

افقی: ۱ـ شیخ عطار ۲ـ اکرمـ بزدل ۳ـ ره ـ رب ـ قمه ٤ـ موانست ٥ـ نوـ رك ٦ـ حقه باز ۷ـ خیطـ لبـ ما ۸ـ فارسـ اجان ۹ـ بیکرانه.

عمودی: ۱ـ شارمزـ خفت ۲ـیکهوـ حیا ۳ـ خرـ انـ طرب ٤ـ عمرنوحـ سی ٥ـ سسـ قل ٦ـ ابـ تره بار ۷ـ رزقـ کبـ جا ۸ـ دملـ امان ۹ـگلهـ خزانه.

پرفسور مسعود عزیزی
پرفسور اکرم‌ره جراحی‌های اطفال ازدانشکده پزشکی پاریس
دارای دیپلم اسپیزیال تخصص درجراحیهای اطفال ازدانشگاه پاریس
رزیدنت سابق بیمارستانهای اطفال آمریکا
خیابان رازی (پشت کاخ شهرداری) ، کاشی ۴۴۰ ـ تلفن ۴۵۹۱۶ ـ پذیرائی: بعدازظهرها ۴ تا ۸
آ ـ ٤۲۲۲۲

چاپ صدتبریك ۲ تومان
با اسم وآدرس وعبارت انتخابی خودتان ـ آخر امیریه بنگاه‌بنفشه
آ ـ ۳۰۲۸۱ ۱ـ۲

بهترین عکس استاد کمال‌الملك موردنیاز اینجانب است .
از شاگردان محترم استاد خواهشمند است درصورتی که داشته‌باشند به‌بنده عنایت فرمایند تاپس از گرفتن کلیشه برای کتاب «پایمردی» مسترد شود .
آ ـ ۳۰۳۲۷ علی آذری تلفن ٤٤٦۹۳

تعمیرگاه اتو تهران (کرایسلر)
لوازم یدکی جدید
مپار
رسید
(تحت‌نظر مدیریت‌جدید)
کلیه تعمیرات‌اتومبیل شمارا بدون استثناء بیمه میکند
ازهم اکنون بفکر مرتب‌کردن اتومبیلهایتان باشید
کرایسلرـ امپریال ـ دوج
دسوتوـ پلیموتـ سیمکا وفارگو
میشلنـ مپارـ والوالینـشامپیون
تایرـ لوازم یدکیـ روغنـ شمع
APPROVED CHRYSLER SERVICE
آ ـ ٤۱۷۰۲ ۱ـ٥

موتوربرق دیزل
انواع موتورهای برق دیزل ۱۰۰ و ۱۵۰ کیلوائی
ساخت کارخانه کنز
سرآمد موتورهای برق جهان است وارد شد
همه روزه عصرها بشماره‌های تلفن ۵۸۴۱ تا ۵۸۴۵ مراجعه فرمائید
آ ـ ۳۰۰۹۵ «آگهی ازمؤسسه حروسی» ۱ـ۳

هیلمن ۵۹ اولین اتومبیل سال
قوی. زیبا. وکم خرج تر ازهمه
HILLMAN
شرکت سهامی ایران وغرب خیابان شاهرضا تلفن ۴۴۱۱۷ ۴۴۱۱۸

فلکا
بهترین ساعت سویس
آ ـ ٤۲۲٥٤

سدکرج
که‌تون زیری آن بدست مبارک اعلیحضرت همایون شاهنشاهی آغازگردید با
سیمان تهران
ساخته‌میشود . شما هم سیمان تهران مصرف کنید

پیرو آگهی شماره (۸۳٥٤) ۲۲ فروردین ۳۳ اطلاعات
چون سه‌دانك وسه ربع دانك از قریه جورفان همدان و کلیه متعلقات ملك آقای حسین خلیل پورموکل اینجانب است ودادرسی خلع‌ید غاصبین اخوان فلاح واعتراض به‌ثبت در دادگاههای اول تهران وهمدان جریان دارد هرنوع معاملات قطعی شرطی مصالحه اجاره‌قرارداد نسبت بمقدار ملك مزبور انجام شود معتبر نبوده ومحکوم به بطلان است .
آ ـ ۳۰۳۲۹ دکتر ضیاءاله‌دادوند

هیلا
نام بهترین فرنیکای نسوز ـ بادوام ـ ساخت سوئد
مخصوص حمام و بارها
نماینده انحصاری: بازرگانی شمال فردوسی تلفن ۳۲۱٦۹

نام نویسی جهت دوره جدید کلاسهای اعزام محصل بآلمان زیرنظر استاد عزیز لطیف مترجم رسمی زبان آلمانی برای مدت پنج روز تمدید میگردد .
دراین کلاسها شرکت نموده وبامعرفی ماجهت اخذ پذیرش ازآلمان واطریش استفاده نمائید
نشانی: دروازه دولت مقابل خیابان بهار مکتب بقراط
آ ـ ۳۰۰۸۱

BAXTER
قابل توجه پزشکان محترم
درتاریخ ۱۵ر۱۱ر۳۷ طی نامه شماره ۱۳۹٤٥ر۲٤۹٥۹ وزارت بهداری اجازه تولید وفروش سرم‌های باکستر ساخت کارخانه دون باکستر درایران را صادرنمود.
درتاریخ ۱٤ر۱ر٥۹ طی بارنامه شماره ۳۲۳٤٥٤ سرم‌های باکستر پس‌از تجزیه وآزمایش هریك ازفرآورده‌ها ازنظر بیولوژی «شیمی»باکتریولوژی وفیزیکی بکارخانه باکستر آمریکا برای آخرین آزمایش ارسال شد .
درتاریخ سوم فوریه ۱۹٥۹ ازطرف کارخانه دون‌باکستر آمریکا بشرح زیر اجازه فروش محصولات دون‌باکستر ایران صادر شد.

D
TN252 INZ944 INW W2062 RZ O GLA216
WUX GLENDALE CALIF 32/23 3 1521=
LT
DONBAXTER TEHERANIRAN=
LOT NUMBERS 0001D3318 0003D3368 0007D3558 0008A3618
0009A3628 0010A3638 0002D3348 0004D3408 00012A3658
DEXTROSE AND VITAMIN SOLUTIONS ARE OKAY START SALES
DOBAXTER

لابراتوار دون باکستر تهران
سری شماره های (فوق) از محلولهای دکستروز و ویتامیه موردتصویب‌شروع بفروش کنید. دوباکستر
شرکت سهامی لابراتوارهای دون‌باکستر ایران ـ خیابان لاله‌زار پاساژنور ـ تلفن ۳۰٤٤٤۸ و ۳۰۳۹۸۱ ـ ۳۰۳۹۸۲ ـ ۳۰۳۹۸۳
آ ـ ٤۲۲٥۰ ۱ـ۳

ادوارد کرانکشا — THE OBSERVER

مسکو پر از لوله‌کش شده‌است

پنجمین قسمت ازگزارش کرانکشا مفسر امور شوروی درهفتگی ابزرور لندن که پس‌از سفر اخیرش به شوروی تهیه شده است .

درآغاز آخرین کتاب خود بنام «روسیه بدون استالین»شرحی‌ازورود به‌مسکوپس‌از غیبت طولانی‌نوشته‌ام که‌شامل ماجرای یك گردش باتاکسی درنیمه شب ومطالعه روحیه دوست داشتنی یك مترجم و راهنمای «اینتوریست »است .

همه اینها برای آن‌بود که درآغاز کتاب نشان دهیم که‌روسها هنوزپشت سرماشینها وسیاستهای‌خودموجودات بشری هستند .واین نکته بادوستانه ترین روحیه ممکن بیان شده‌بود .

معدودی ازخوانندگان روسی کتاب همین روحیه را از آن‌فهمیده‌اندولی بیشتر آنها چنین نبودند وبسیاری عصبانیت خودراابراز میداشتند وآنرا به‌بد خواهی من تعبیر میکردند .

مسخره روسها

آنها حاضر بودند با نظریات من درمورد مجارستان ،درباره همه انواع بیعزگی های حکومت ، همراهی‌کنند. من حق‌داشتم عقاید درموردسیاست و فعالیتهای دولت‌شوروی ابراز دارم، ولی‌حق نداشتم شوروی را مسخره‌کنم البته درشوروی اشخاص مسخره و نالایق وابله پیدا میشوند ، ولی همه مردم چنین نیستند .وشروع کردن کتابی درباره روسیه پس‌از استالین باتشریح احوال دو تن از اینگونه موجودات توهین حساب شده‌ای‌است. من‌بآنها میگفتم که‌بسیار متاسفم و بهیچ وجه چنین قصدی‌نداشته‌ام. از اینرو بخاطر حساسیت‌دوستان‌شوروی خود ، که‌باهمه کارهای بزرگشان ، هنوز اطمینان کافی بخود ندارند احساس میکنم که‌وظیفه‌دارم‌توضیحات زیررابدهم :

ماه گذشته من درراهپائی که‌مانند اسکیتینك رینك بود وبا رانندگان متعددمسافرت میکردم‌واگرچه‌همه‌آنها باستثنای یکی، بسیار عالی میراندند، همه آنها باستثنای همان یك نفر ،آن گرمی طبیعی وشوق‌بکار راکه‌خاص روسها است ازخود نشان میدادند و این‌باتصوری که‌غربیها از شوروی بعنوان یك جامعه متشکل بالانضباط نظامی دارند متفاوت‌است.علاوه‌براین هردختر مامور «اینتوریست » که‌من‌با او روبرو شدم نه‌تنها کار خودرا با شوق‌وحرارت بلکه بالیاقت کامل‌انجام میداد. وشخص بخوبی احساس میکرد که‌زندگانی آنها نیز مثل هرزندگی دیگری عادی وخودبخودوبدون‌مداخله نظامات سخت جریان دارد .

آیا میتوانم بهتر ازاین بگویم ؟ اینکه روسها توانسته‌اند در مدتی کوتاه به‌سطح وحدود لیاقت وکارآمدی غربی برسند ودرعین حال‌گرمی و حرارت‌روسی رانیز نگه‌دارند کارمهمی است .

همه کار آمد

این‌درواقع نکته اصلی روسیه امروز ویابهتر بگوئیم شهرهای بزرك‌آنست. درکارخانه‌های عظیم مهندسی،درمراکز اتمی بزرك ،درکارخانه‌هائی که تانك و هواپیما میسازند ،دردانشکده‌های علوم دانشگاههای شوروی یك‌ترکیب واقعا خیره کننده کارآمدی وروسی بودن بچشم میخورد .مردان وزنان بصورت تکنیسین های ماهرومدیران تولید آزموده وگاهی شگفت‌آور در آمده‌اند بی‌آنکه هیچ قسمتی ازطبیعت گشاده روسی خودراازدست بدهند .

ولی تا همین اواخر این جریان به‌آن زمینه های فعالیت ،که بیشتر زندگی رادرروسیه دربرمیگیرد ولی دردرجه اول اهمیت قرار ندارد ،سرایت نکرده بود اکنون بآنجا ها نیز سرایت میکند .

چندسال‌پیش شخص فقط‌ازجامعه‌ای متحیر میماند که میتوانست بفراوانی هواپیماهای تا-او ۱۰٤و میك‌تولید کندولی از تربیت‌لوله‌کشی که‌بتواند دوش حمام رادرست به‌لوله وصل‌کند یا یك مکانیك اتومبیل که‌از طرز کار دنده‌ها سردربیاورد عاجز بود.ناگهان وبنحوی شگفت آور مسکوپرازلوله کش‌های لایق ومکانیك های کارآمد شده‌است ، ودرهمه موارد همین طور است .

برف پاك کن

چندسال پیش شخص میبایست ازکارخود برای‌خرید یك قوطی کبریت بزند .تازه چوب کبریت‌ها همیشه می‌شکست ودرقوطی های‌کثیف کوچك جاداده شده‌بود .در شهرستان ها کبریت‌جیره‌بندی بود وگاهی‌اساسا بدست نمی‌آمد .امروز میتوان درهمه جاوبهرمقدار کبریت خرید. همه در قوطی‌های خوش طرح بااشکال مختلف وخود کبریت ها بخوبی قابل اعتماد است .

چند سال پیش‌بدترین وناراحت کننده‌ترین مناظر درزمستان‌دسته‌های تمام نشدنی پیرزنان بدبختی بودند که پاروبدست شبوروز برف رااز خیابانها می‌روفتند . خود خروشچف اخیرا درانتقاد ازاین طریقه تحقیر آمیز وبدوی اختیار خودرااز‌دست داد وگفت: برای جامعه ای که‌نخستین‌ماه مصنوعی زمین راساخت چنین وضعی شایسته نیست .

امروز مسکوولنین گراد دارای‌ماشین های برفروبی متعدد وخوب هستند که‌درتمام شاهراهها وگذرگاههای اصلی کارزنان پیررا‌انجام میدهند . حتی وقتی من آنجا بودم نخستین بار ظهور مدلهای جدید موتوسیکلت های کوچك راه صاف کن که‌برنگهای روشن رنك آمیزی شده‌بود ایجاد هیجان قابل ملاحظه‌ای‌کرد. آنهادردسته‌های‌چندتائی بسرعت میگذشتند وبرف راازپیاده روها وسایر نقاطی که‌ماشین‌های‌برف روبی قادر به‌حرکت درآن نبودندپاك میکردند .

هنوز زنان رادرحال کار درخیابانهای فرعی میتوان دید ،ولی بیشتر آنها برای مدت کوتاه وبرطبق یك‌سنت قدیمی،جهت پاك کردن برف‌ازآستانه خانه خودشان مامور شده‌اند .

ابزرور

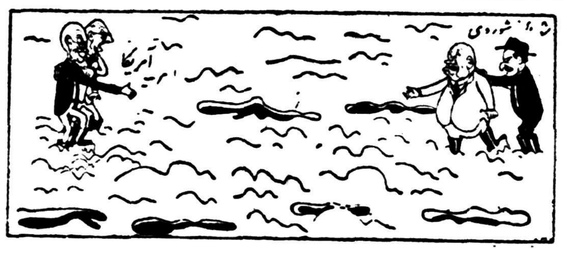

دراین گل ولای چسبنده رسیدن بهم آسان نیست

فشار اقتصادی شوروی بر فنلاند

کشورهای بیطرف جهان که‌بازدیاد روابط بازرگانی باشوروی‌علاقمنداند بهتراست بتاریخ فنلاند وتجاربی که این کشور از همسایه بزرك‌خودیعنی شوروی بدست آورده‌است توجه داشته‌باشند .اخیرا دولت شوروی باگردانیدن یك پیچ‌اقتصادی سبب شد که وضع اقتصادی فنلاندمتزلزل ودولت آن ساقط شود .

این داستان درس آموزنده‌ای‌برای کشورهای اروپای غربی وکشورهای متحده آمریکا است تابدانند که ایجاد رابطه اقتصادی بایك دولت دیکتاتوری کمزمام امور اقتصادی را منحصرا دردست دارد وبسیاست غیرقابل انعطاف اقتصادی‌متکی‌است واصول وقوانینی مربوط به هزینه تولید وقیمت کالاهادرآن کوچکترین تاثیری ندارد چه مشکلات بزرگی‌را بوجود می‌آورد ؟

درماه مه‌گذشته مسکو ناگهان اعتباری که بمبلغ۲۸۵ میلیون دلار بیوگسلاوی داده‌بود لغو کردودرپائیز گذشته ارتباط اقتصادی خودرا عملا بافنلاند قطع نمود ،خوشبختانه‌هنوز کشورهائی که شوروی میتواند با اقدام یك جانبه لطمه فراوانی برآن ها وارد سازد زیاد نیستند .تاآنجا که میتوان تشخیص داد فشاری که شوروی بفنلاند وارد ساخته اثرزیادی درجنك سردی که بین شرق وغرب درگرفته نداشته است‌ودرضمن‌فشار های اخیر شوروی درخاورمیانه ، خاوردور ،وفشاری که برعلیه برلین بکار رفته بافشار اقتصادی فنلاند تفاوت داشته است .

تمایل به‌غرب

گرچه‌شوروی ها دراوایل کار از اینکه رابطه اقتصادی آنها بافنلاند نتایج مطلوب را ببارنیاورده،ناراحت بودند ولی نمیتوان گفت که نظریات سیاسی دراین کار دخالت نداشته است .زیرا شوروی‌ها ازهمان‌اوان باحکومت «فارگرهولم» که یك حکومت ائتلافی از احزاب غیر کمونیست بود.ودر۲۹ ماه‌اوت‌زمام‌امور را بدست گرفته بود، مخالف‌بودند. برای اولین بار پس‌از جنك‌حکومت فنلاند که شامل احزاب محافظه کار طرفدار نزدیکی اقتصادی باغرب گردید .هم چنین برای اولین‌بار پس از جنك حکومت ائتلافی‌قدرت زیادی از خودنشان داد که نشانه نیروی واقعی آن برای روبروشدن بامشکلات اقتصادی کشور دربرابر یك حمله اقتصادی بود واین امر ناراحتی زیادی برای‌مسکو وکمونیست های فنلاند بوجود آورد .

زیرا از پرداخت غرامات جنگی به روسیه و تثبیت پول فنلاندبرقراری رابطه بازرگانی باغرب‌روابط‌بازرگانی فنلاند باشوروی دچار انحطاط شد، همچنین فنلاند علاقه زیادی به وابستگی به‌منطقه تجارت آزاد و استحکام بنیان اقتصادی خودنشان داد. وبدون اینکه اظهار علاقه‌ای برابطه سیاسی نشان دهد ،از نظر اقتصادی طرفدار نزدیکی بااروپا بود .

موارد بالا سبب شد که‌عکس‌العملی درمسکو بوجود بیاید ولی بطوریکه کارشناسان عقیده‌دارند دلیل‌عمده‌ای که سبب شد مسکو فورا رابطه اقتصادی خودرا قطع کند این‌بود فنلاندی ها نسبت بکالاهائی که‌از شوروی وارد میشد ،روی موافق نشان ندادند وباین ترتیب قرارداد پنج ساله روس- فنلاند بجدائی کشید .

صاحبان تجارت فنلاند فهمیدند که کالاهای صنعتی اروپا وامریکا از نظر قیمت ومحاسن دیگر بهتراست ومخصوصا اتومبیل که برای آنها مهم بود .زیرا پس‌از جنك که اتومبیلی برای فروش نبود فنلاندی ها همه نوع اتومبیلهای روسی را خریداری کردند ،اما اخیرا متوجه برتری اتومبیل های مارك اروپائی شده‌اند ،باین ترتیب اتومبیل های ساخت روسیه درهلسینکی پایتخت فنلاند انبار شد و بفرش نرسید.

موضوع دیگر تجارت فولاد بود ، زیرا قرارشد که فنلاندی هادرسال ۱۹۵۸ مقدارزیادی فولاد ازشوروی خریداری کنند ولی درهمین سال آلمان غربی وفروشندگان فولاد اروپائی پیشنهادی دادند که فولاد ارزانتری از آنچه درقرار دادباشوروی بامضاء رسیده‌است بفنلاندبفروشند. فنلاندیها بمسکو گفتند که‌فولادو اتومبیل‌زیادتری‌نمیخواهندبلکه‌ترجیح میدهند بجای آن مواد خام مانند نفت و غله وپنبه و ذغال سنك‌وشکر و غذا، بمقدار زیادتری در یافت دارند .

بدهی به‌فنلاند

مسکو انتظارداشت که فنلاند همان سفارشهای سابق را قبول کندوباوجود احتیاج بمواد مورد نیاز خودتغییری در قراردادهای قبلی ندهد .از طرف دیگر حکومت فنلاند نمیتوانست سازندگان کشتی راوادار کند که فولاد گرانتری را ازروسیه‌خریداری کنند ،درحالیکه قیمت های ارزانتری به‌آنها عرضه میشد .اما حقیقت‌مطلب این است که صادرات فنلاند به

بقیه در صفحه‌هیجدهم

آیا سرتیپ قاسم کمونیست است؟

گزارشی ازهاری ب. آلیس خبرنگارکریسچن مونیتورکه درحوالی سال‌نودربغدادبود

THE CHRISTIAN SCIENCE MONITOR

بیروت - بنظر میرسد که همه دنیای عرب در حال صبر ومراقبت است و مناقشات کوچك‌تر خود را بکناری میگذارد تا لحظه مبارزه بزرك بین عربهای کمونیست و ناسیونالیست به اوج خودبرسد.

نشانه هائی موجود است که‌مسائل کم اهمیت‌تر در لحظه حاضر بکنار انداخته شده است . جمهوری‌متحده عربی قول داده که اجناس اردن بدون درد سر از سوریه بگذرد. همچنین پذیرفته است که روابط تجارتی خود را با لبنان بحال عادی در آورد و قرض ٤۹۲ هزار لیره‌ای خود را به حکومت لبنان باقساط ماهانه بپردازد.

زمینه برای نزاع صریح وشاید قطعی که اکنون بین کمونیستهای عرب و پان عربهای طرفدارعبدالناصر جریان دارد آماده میشود.

توجه به عراق

این نزاع چنان از جهت آینده امور عرب حائز اهمیت اساسی‌است که بسیاری از ناظرین هنوزراهی برای اجتناب از یك سلسله‌خشونت هاو آشفتگی‌ها ، قبل از آنکه‌مسئله بطور کافی حل شود و دنیای عرب قدم بحالت عادی گذارد، در پیش نمی بینند.

صحنه آشوب، اگر بیاید، عراق خواهد بود ، در جائی که کمونیستها هیچ علائمی از دست برداشتن از مبارزه خود برای کنترل حکومت نشان نمی دهندو جائی که‌عراقیهای ضد کمونیست مایوسانه میکوشند نیروهای پراکنده خود را فراخوانند و ضربه متقابلی به کمونیستهابزنند.

بسبب بدگمانی عبدالکریم قاسم به تمایلات پان عرب غالب ضد کمونیستهای عراقی ،موازنه درآن کشور بطرف کمونیستها پائین آمده است .ولی فشار دنیای عربی خارج بنفع غیر کمونیستهای عراقی و بر ضد کمونیستها است.

عمق توجه اعراب ازاین جامعلوم میشود که خود پرزیدنت عبدالناصر رهبری مبارزه ضد کمونیستی را برعهده گرفته است.

کمونیست ؟

بنظر من موج فشارو پشتیبانی دنیای عرب ازخارج بنحوی‌اجتناب ناپذیر بحدی خواهد رسید که‌ضد کمونیستهای عراقی - محتملا به رهبری افسران ارتش - صریحا کمونیستها را در بغداد بمبارزه خواهند طلبید.

در حالی که رهبران عراقی‌تااین اواخر احساس میکردند سرتیپ قاسم صرفا به کمونیستها اجازه میدهد باو کمك کنند، من اخیرا از بعضی برجستگان عرب شنیده‌ام که ادعا میکنند خود نخست وزیر عراق کمونیست است.

مثلا یك مقام عالیرتبه عراقی که مسئولین مهمی برعهده دارد بمن میگفت تاریخ‌پیوستن عبدالکریم قاسم رابه حزب کمونیست و نام کسی را که معرف او بود میداند.

هنگامی که من از جزئیات‌تاریخ و نام آن شخص سئوال کردم منبع مزبور از دادن توضیح خودداری کرد. بدین ترتیب من از ارزیابی این خبر عاجزم خصوصا که نمی دانم سایر اخبار این شخص درست بوده است یانه.

همچنانکه نقطه اوج آشکارا در میرسد، امریکا و انگلستان با احتیاج فوری به تصمیم گرفتن در این باره روبرو هستند که تاچه‌حد باید از پان عربها و در نتیجه‌عراقی های طرفدار عبدالناصر پشتیبانی کنند.

انگلستان در دوره‌تصدی سفیر قبلی خود در بغداد، سر مایکل رایت، ظاهرا امیدوار بود که امکان دارد کمونیستهای عراقی را شکست داد و در عین حال عراق را از کنترل عبدالناصر مستقل نگه داشت. تصور میرود امریکانیز در نخستین ماههای رژیم عبدالکریم قاسم به همین نظر متمایل بود.

در عین حال‌من اطلاع دارم که بعضی دیپلماتهای مهم خاور میانه عقیده داشتند که کمونیسم و پان عربیسم تنها نیروهای متشکل‌سیاسی قوی در عراق بشمار میآیند و در نتیجه لزوما باید پان عربها راحمایت کرد.

اکنون که هم امریکا و هم انگلستان سفرای جدیدی دربغداد دارند -«جان .د. جرنگان» و«سر هامفری ترولیان » میتوان فکر کرد که سیاست امریکا وانگلستان مبهای تجدید نظر است.

کریسچن ساینس مونیتور

سینمای مجلل

از فردا صبح

رادیو سیتی

افتخار دارد فیلم با عظمت - تمام‌رنگی

سینماسکوپ

حمله پلنگ

را با حضور نویسندهٔ آن افتتاح نماید

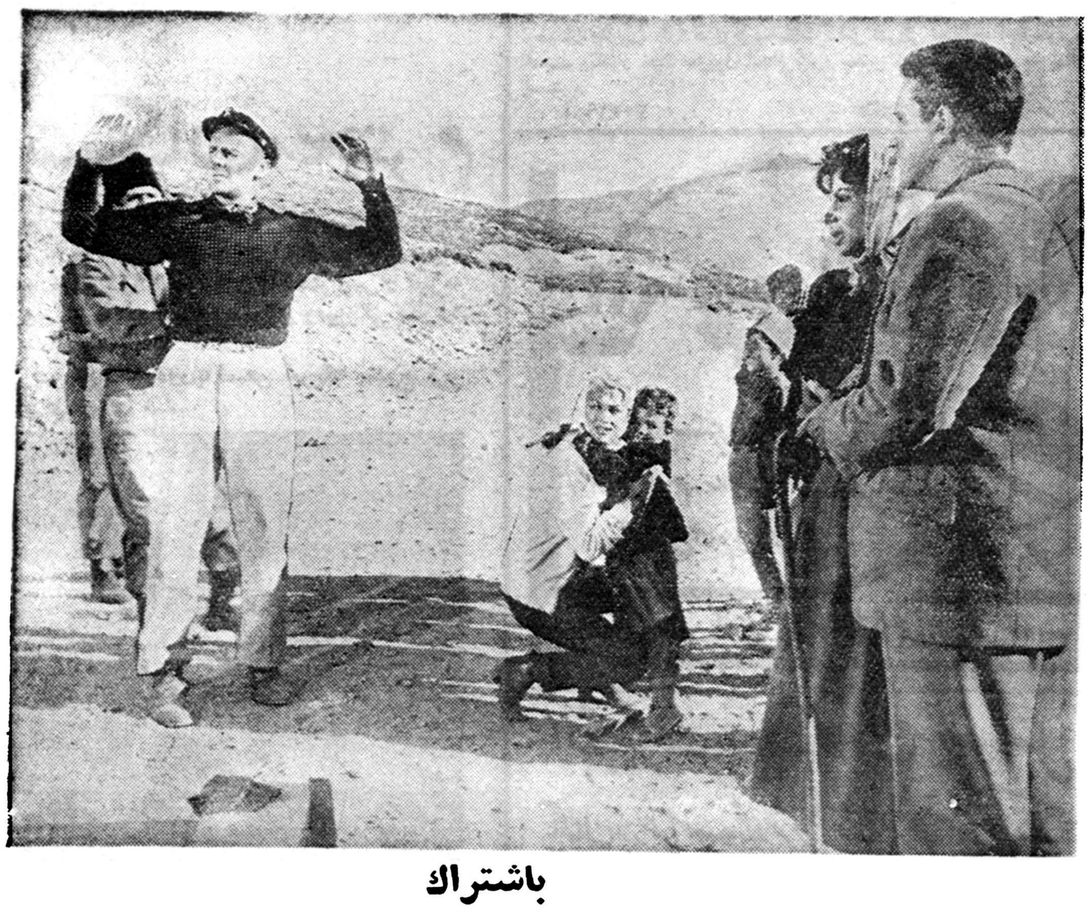

باشتراك

وان‌جانسون ، مارتین‌کارول

سینماسکوپ — تمام‌رنگی — سینماسکوپ

دکتر جیمز ولارد
استاد کلاس روزنامه‌نگاری در دانشگاه تهران و نویسنده‌فیلم حمله پلنك
می‌گوید:
« بعلاوه فیلم حمله پلنك را تمام اهالی تهران و علاقمندان سینما توصیه می کنم . کمپانی متروـ گلدوین مایر با مخارج هنگفتی این داستان مهیج را به‌بهترین وجهی بروی پرده سینما آورد »

از فردا صبح

آ- ٤۲۱۹٦

سوزان هیوارد ازهولیوود فرارمیکند

زیرا برای یکزن هیچ چیز عزیزتر از تشکیل خانواده نیست

روز آرام وبیصدا در «کارلتون»واقع درناحیه «جورجیا» میدمد .ازهیاهوئی که‌در بامداد درشهرهای بزرگ‌برمیخیزد دراینجا نشانی نیست . کارگران با سروصدا بکار نمیروند وعبور ومرور وسائط نقلیه مایه ناراحتی خفتگان رافراهم نمی‌سازد. شهر خاموش و آرام است و۱۲ هزار نفر ساکنان آن ایمن وراحت بسرمیبرند.اینجاوآنجا گاهی چند خروس میخواند . چند گیلو متردور تراز شهر کوچك بانوئی که موهای خرمائی تنداواززیر دستمال پیداست سرش رااز پنجره بیرون می‌آورد وبخدمتکار برای دوشیدن‌شیر وفراهم کردن وسائل صبحانه دستور میدهد .درست نگاه میکنیدو دقیق میشوید مانندآنستکه قیافه‌آشناست. اورا جائی دیده‌اید.حالا دیگر تردید ندارید اورا شناخته‌اید وجز سوزان هیوارد کس دیگری نیست .اودراین موقع بامداد ودراین خانه روستائی‌ودر گوشه دورافتاده‌ای‌چه‌میکند ؟ .جای سوزان هیوارد اینجانیست .او باید درهولیوود شهرسینمائی جهان‌ودرمیان تکلفات ، مدها،تزئین‌ها و مراسم خسته کننده آنجا باشد. پس سوزان اینجا چه میکند ؟ اکنون داستان او را بشنوید .

سوزان در بروکلین بزرك شد بهالیوود رفتو درآنجا بادیگران رقابت کرد ، سرشناس شد، یکبار زناشوئی کرد ولی‌ناکام گردید وطلاق گرفت .

مطبوعات هیاهو ورسوائی باراوردند سوزان خواست خودرابکشدولی‌نجات یافت دوباره ازدواج کردواکنون دو فرزند داردوبشهرآرام «کارولتون»پناه آورده وزندگی آرامی‌را باتفاق شوهر ودو فرزند ش‌درپیش گرفته است سوزان هیواردازهولیوودفرارکرده‌است

دومین ازدواج

سوزان‌باردوم باچاکلی ازدواج کرد. چاکلی بشغل بازرگانی اشتغال دارد. هنگامیکه سوزان‌برای‌اولین بار باین شهرکوچك آمد عده‌ای از او بگرمی استقبال نکردند ولی بعدها وقتیکه بیشتر بامردم تماس گرفت وبخصوص زنها نظرخودرا نسبت‌باو تغییر دادند موقعیت خوبی‌پیدا کردوزندگی اوبیش ازپیش آرامش یافت .اکنون دیگر تمام هیاهوها ناراحتی هاورسوائیهای هولیود را سرگذارده‌شده‌است .

شاید سوزان ازاین‌جهت یکی از خوشبخت‌ترین‌زنها باشد زیرا سر-انجام توانسته است یك‌زندگی آرام خانوادگی برای‌خود تشکیل دهد . سوزان اکنون درست مانند یك‌خانم خانه‌دارشده‌است .

هربامداد مردم شهرستار زیبا را میبینند که‌کیف خریدرابدست گرفته‌و

خودش ببازار میرود ووسائل مورد نیازرامیخرد وباقصاب و سبزی‌فروش چانه هم میزند .

درخانه نیز شخصا بتمام‌کارها رسیدگی میکند .سوزان هنوز نیز در فیلم ها بازی میکند ولی‌اظهار میدارد که‌در آینده نزدیك ازعالم سینما بکلی کناره گرفته وتمام وقت خودرا وقف امور خانوادگی واحیانا شرکت درفعالیت‌های بازرگانی محلی خواهد کرد .

سوزان آنهمه درخشندگی وهیاهو وشهرت راکنار میگذارد وبخانواده خود روی می‌آورد .میدانید چرا ؟ زیرا برای یك زن‌در پایان کارچیزی عزیز ترواساسی‌تراز تشکیل خانواده نیست وآنها که‌ازاین نعمت محرومند چه بسیار حسرت میخورند .

★★ در جهان سینما ★★

«جینا» از مدهای قدیم دست نمیکشد

هنگامی‌که جینالولوبریجیدا برای بازی در فیلم سلیمان و ملکه‌سبا قرار داد خود را امضاء کرد عده زیادی‌باو گفتندبایدباین نکته‌توجه کنی‌که دیگرمدعوض شده است وحالادیگر ستارگان سینما از لباسهای پوشیده استفاده میکنند برای نمونه از مریلین مونرونام میبردند که در آخرین فیلم خود در تمام مدت لباسهای مدکیسه‌ای پوشیده بود . بعضی‌ها میگفتند به سوفیا لورن نگاه کن که در فیلم های اخیر خود مدهای‌دکولته را کنار گذاشته است . ولی جینالولو بریجیدا باین حرفها و توصیه ها ترتیب اثری نداد ودر فیلم سلیمان و ملکه سبا کوششی برای پوشاندن قسمتهائی از اندام خود که مایه شهرت او شده است ، بکار نبرد .جینالولو-بریجیدا نقش ملکه سبا را در برابر تیرون پاور بازی میکردولی بعد از مرك نابهنگام هنر پیشه معروف ، پول‌براینی که عده‌ای او را سلطان جاذبه جنسی نام نهاده‌اند ، جانشین وی گردید و تمام صحنه هائی که تیرون پاور در آنها بازی کرده بود دوباره فیلمبرداری شد .

در عکس این صفحه ، یك‌صحنه از فیلم سلیمان و ملکه سبا دیده میشود .

★★★★★ کاریکاتورهای زنده ★★★★★

آنیتااکبرك

سوفیالورن

بریژیت باردو

اتحادیه کاریکاتوریستهای امریکا بریژیت‌باردو،سوفیالورن وانیتااکبرك را بعنوان بهترین‌کاریکاتور های زنده انتخاب کرد.

بعقیده اتحادیه کاریکاتوریستها بریژیت‌باردولفظ نمایش ساق‌پا وسینه است ،سوفیا لورن‌از حیث‌بزرگی قسمت بالای بدن در حقیقت کاریکاتوری‌محسوب میشودوانیتا اکبرك ازآنجهت که‌بنظر میرسد فقط سینه پهنی است که روی‌دوپا قرار گرفته‌فی‌الواقع‌یکنوع کاریکاتور بشمار میرود !

دنباله خبر های اقتصادی

اعتراض اطاق بازرگانی اهواز

عوارض کالاهای صادراتی موجب نکث صادرات است

اطاق بازرگانی اهواز درجلسه اخیر خود نسبت به وضع عوارض جدید شهرداری بشدت اعتراض نمود شهرداری اهواز جدیدا درباره ۵۷ قلم کالا عوارض تعیین نموده که موجب شکایات متعددی ازتجار شده زیرا این کالاها ازنوع اجناس وارداتی مصرف مردم است . وبالا رفتن قیمت آن صحیح نیست علاوه براین عوارض هم برای صادرات‌در نظر گرفته شده که بصرف مصالح اقتصادی کشور نیست زیرا بابالا رفتن قیمت کالاهای صادراتی امکان فروش آن درخارج بسیار کم‌خواهد شد ومقامات دولتی و بخصوص شهرداریها باید کمك کنند تا کالا های صادراتی باحد اقل مخارج وقیمت صادر شود تا باین ترتیب فروش آن حتمی و تضمین شده باشد .

وضع حمل ونقل درراهها

کامیونها بعلت خرابی راهها باتاخیر بمقصد میرسند

فعالیت بازار حمل ونقل پس از کشودن‌راههای کشور از روزگذشته آغاز گردیده است ولی بعلت‌خرابی راهها هنوز بازار حمل ونقل،رونق سابق رابدست‌نیاورده است امروز صاحبان گاراژ هااظهار میداشتند هرچندبافعالیت مامورین وزارت راه دراین چند روزه اخیر راهها بازشده ،ولی وضع‌راهها آنقدرخراب است کامیون هادربین‌راه‌مدتی‌معطل میشوند وبا چند ساعت‌تاخیر‌بمقصد میرسند و از طرف وزارت راه‌هم‌هنوز اجازه داده نمیشود که کامیونهااز راه چالوس حرکت نمایند وضع‌راه فیروز کوه مانند سایرراه هاخراب است وباید از طرف وزارت راه اقداماتی شروع گردد که تراکتور بیشتری برای اصلاح راه مزبوردر این جاده بگذارند زیرا روزانه به مقدار قابل ملاحظه کالاهای مختلفه از گنبد تاآمل ازاین جاده بتهران حمل میگردد .

درحال حاضر کامیونهاازتهران‌قند-چای -لوازم‌خرازی- کشمش‌وسایر مایحتاج عمومی مردم‌را بشهرستان هاحمل مینمایند وبالعکس‌ازمازندران وخراسان دراین چندروزه خشکبار-پنبه -برنج -مرکبات- تخم پنبه‌به تهران حمل میگردد .

مظنه حمل کالا ازتهران بشهرستان ها وبالعکس بشرح زیرمیباشد.تهران به تبریز تنی ۷۰۰ ریال‌بالعکس۷۰۰ تا۷۵۰ریال تهران به‌رضائیه۱۲۰۰ ریال بالعکس بعلت کمی بار کالا حمل نمیشود .

رضائیه بخرمشهر تنی ۱۱۰۰ریال. تهران بخوی ۱۰۰۰ ریال بالعکس ۹۰۰ تا۱۰۰۰ ریال تهران بشاهپور ۱۱۰۰ریال بالعکس ۱۱۰۰ تهران راغه ۱۰۰۰ ریال بالعکس بارکم است. تهران بمرند ۹۵۰ ریال بالعکس ۹۰۰ریال تهران بخرمشهر تنی ۳۰۰ ریال بالعکس ۱۷۰۰ریال تهران اهواز تنی۳۰۰ریال‌بالعکس ۱۵۰۰ریال تهران شاهی ۳۵۰تا۴۰۰ ریال بالعکس ۵۰۰تا ۵۵۰ ریال‌تهران بابل ۳۵۰تا ۴۰۰ ریال بالعکس۵۰۰ الی ۶۵۰ ریال تهران ساری ۴۰۰الی ۴۵۰ریال بالعکس ۵۰۰ تا۶۰۰ریال تهران‌بگنبد ۱۴۰۰ ریال بالعکس ۵۵۰تا ۶۰۰ریال تهران به‌بندرشاه ۱۵۰۰ریال بابعکس ۵۰۰ریال‌تهران به‌بهشهر ۴۲۵ریال بالعکس ۵۵۰ تا۶۰۰ریال تهران به‌آمل تنی ۵۰۰ ریال بالعکس ۵۰۰ریال .

تهران بمشهد تنی ۱۰۰۰ ریال بالعکس ۷۰۰ریال تهران بسبزوار ۶۵۰ریال بالعکس۴۵۰ تا۵۰۰ریال تهران‌بقوچان۹۰۰ریال بالعکس۷۰۰ ریال تهران به‌بجنورد ۱۰۰۰ریال بالعکس ۹۰۰ریال تهران به‌تربت حیدریه ۱۱۰۰ریال بالعکس ۸۰۰ ریال .

تا کنون ۲۴هزار تن پنبه صادر شده

میزان صادرات پنبه درسال جاری پنج هزارتن کمتر ازصادرات سال قبل است

طبق گزارش سازمان پنبه درهفته دوم بهمن در کلیه کارخانجات‌پنبه پاك کنی کشور قریب ۱۱۹۳ تن پنبه تصفیه شده وباین ترتیب‌میزان تصفیه در دوره بهره‌برداری سال جاری به۶۲۱۰۰ تن رسیده است میزان صادرات پنبه درشمال ازبندر پهلوی در ظرف هفته مورد ذکر ۲۱۴ تن بوده وجمع صادرات پنبه ازراه شمال از اول سال جاری‌تاآخر هفته دوم بهمن عموما به ۴۹۲۴تن رسیده میزان صدور درجنوب از گمرك خرمشهر در ظرف هفته مزبور ۲۲۷۱ تن بوده وجمع پنبه صادر شده سال جاری از جنوب به ۱۹۶۶۴ تن گردیده وباین‌ترتیب درسال ۱۳۳۷ تاآخر هفته دوم‌بهمن معادل ۲۴۵۸۸ تن پنبه ازایران به خارج از کشور صادر شده در حالیکه درمدت مشابه سال ۱۳۳۶ قریب ۲۹۹۶۱ تن صادر شده بود درمیان کشور های خریدار پنبه ایران انگلستان کماکان رتبه اول- فرانسه رتبه دوم -روسیه رتبه‌سوم ژاپن رتبه چهارم وایتالیا مقام پنجم را دارند .

وزیر کشاورزی گفت :

املاك حیات داودی و دشمن زیاری بزودی تقسیم میشود

شورائی برای مبارزه با آفات درفارس تشکیل شد

امروز آقای سرلشگر اخوی‌وزیر کشاورزی که‌روز قبل ازسفر شیراز بتهران بازگشته است بخبرنگارما گفت چون در کار تقسیم ونقشه برداری املاك خالصه حیات‌داودی و دشمن زیاری اشکالاتی پیش آمده بود لذا اینجانب در سفر خود بشیراز اشکالات مربوطه را برطرف کردم .

البته قبلا آقای مهندس مولوی مدیرعامل وآقای‌بهاءالدین‌طباطبائی مشاور حقوقی بنگاه خالصه بشیراز رفته و مقدمات حل مشکلات را فراهم کرده بودند و این املاك بزودی تقسیم خواهد شد .

البته درحل مشکلات مربوط به تقسیم این قسمت از خالصجات از نظریات آقای استاندار فارس نیز استفاده شده است .

درضمن چون ملخ مراکشی از خاك خارج‌شده و ملخ دریائی نیز ۴۰ روز زودتر از پوره خارج گردیده بود و مبارزه باآن نیز بدون همکاری مردم امکان نداشت شورائی از مالکین و کشاورزان‌فارس تشکیل شدکه مبارزه با ملخ‌دریائی و مراکشی و بومی وسن زیر نظر آن شورا انجام شود .

کارخانه های دولتی چهارصد میلیون ریال ضرر میدهد

طرح جدیدی برای فروش کارخانه‌های دولتی درنظر گرفته شده است

بانك اعتبارات صنعتی چهل درصد بهای کارخانه‌ها را بخریداران میدهد وکارخانه‌ها را گرو میگیرد

بطوریکه قبلا اطلاع دادیم وزرای صنایع ومعادن و گمرکات و انحصارات ماموریت یافته‌اند که‌در اطراف امکان واگذاری کارخانه های دولتی بوزارت خانه ها یافروش آن بمردم مطالعه کنندو گزارش آنرا به‌آقای نخست‌وزیر بدهند.

این کارخانه هافعلا زیر نظرسازمان برنامه اداره میشود و بطوریکه خبرنگارما گزارش میدهدسازمان برنامه اخیرا تصمیم گرفته است‌که برای کمك به‌خریداران کارخانه‌های دولتی بانك اعتبارات صنعتی که وابسته بسازمان برنامه است معادل شصت‌درصد بهای کارخانه را بخریداران وام طویل‌المدت بابهره کم‌بدهد ودرمقابل کارخانه را به عنوان وثیقه بردارد واز طرف‌دیگر درآگهی های مزایده که صادر میکند حداقل قیمت رابرای کارخانه تعیین‌ننماید.این تصمیم درحقیقت فروش کارخانه هارا بصورت نقد واقساط در آورد ماست .زیرا خریداران شصت درصدبهای کارخانه را نقد پرداخت میکنندوبابت‌بهای بقیه وام از بانك گرفته وبسازمان برنامه می‌دهند .

بطوریکه یکی ازمقامات صلاحیتدار سازمان برنامه امروز می‌گفت کلیه کارخانه های دولتی که‌دراختیار سازمان برنامه میباشد درسال‌قریب چهارصد میلیون ریال ضرر میدهد بنابراین تصمیمی که گرفته‌میشود باید شامل کارخانه های نفع‌دهنده و ضرر دهنده هردو باشد.

وی درمورد بیانات شاهنشاه درمورد تمرکز دادن کارخانه ها دریك‌بانك و فروش سهام آن بمردم گفت : اینکار عملی است ولی فقط‌درمورد کارخانه هائی که نفع میدهد در حال حاضر اصولا سه‌نوع کارخانه دراختیار سازمان برنامه است.تعدادی از کارخانه‌ها مانند کارخانه های قند نفع میدهند و تعدادی مانند نساجی فعلا ضرر میدهند ولی بعد از تکمیل درآینده نفع خواهندداشت ودسته سوم کارخانه هائی‌است که ضرر دهنده است ودر آینده هم اگر بدست دولت باشد ضررخواهد داشت واین نوع کارخانه هارا باید بمردم فروخت ولی کاملاامکان دارد که کارخانه هائی که نفع میدهند بسته به‌نوع کار درچند شرکت متمرکز شود وسود خودرا ببانك مربوطه بدهد تابین صاحبان سهام تقسیم شود .

اختلاف وزارت بازرگانی وتجارفرانسوی

درمورد نرخ دارو اختلافاتی بروز کرده‌است- نرخ داروهای فرانسه باید ۴۵ درصد تنزل پیدا کند

امروز اطلاع حاصل شد که‌وزارت بازرگانی تغییراتی راکه اخیرا در نرخ فرانك فرانسه پیش آمده از لحاظ تثبیت نرخ دارو قبول نکرده است .

اخیرا نرخ فرانك فرانسه تنزل یافته ولذا قیمت ها در آن کشور بالا رفته . این امر باعث می شود که بهای فوب دارو های فرانسوی در مقابل فرانك بالا رود .

از طرفی وزارت بازرگانی تصمیم گرفته است درتعیین نرخ دارو نازلترین فوبی‌را که از سال ۳۲ تا کنون مورد عمل بوده در نظر بگیرد و فوب جدید فرانسه را قبول ندارد واستدلال تجار فرانسوی را که‌می گویند ترقی نرخ فوب ترقی قیمت نیست قبول نمی کند .

بهر صورت ازطرفی تنزل نرخ فرانك فرانسه وازجانب دیگرمحاسبه حداقل فوبی که‌از سال ۳۲ تاکنون مورد عمل بوده باعث شده که‌نرخ دارو های فرانسوی تا۴۵ درصد تنزل کند درحالی که نرخ دارو های کشور های دیگر میدانند سویس وانگلستان از ۱۸ الی ۳۰ در صد تنزل نکرده است .

البته عده‌ای از تجار فرانسوی و نمایندگان ایرانی آنها که در کار خانجات دارو اقدام می کنند مراجعاتی به وزارت بازرگانی نموده وتقاضا دارند که تغییرات ناشیه در بهای فوب (که به لحاظ تنزل‌فرانك پیدا شده) دربهای دارو در نظر گرفته نشود ولی وزارت بازرگانی باین موضوع ترتیب اثر نداده و بنظر می رسد که این اقدام مقدمه سایر تضییقاتی است که نسبت به کالاهای فرانسوی ایجاد خواهدشد.

دوکارخانه بسته بندی صادرات درتهران وتبریز نصب میشود

مخارج ارزی این‌کارخانه‌هارا شرکت معاملات ومخارج ریالی‌را بازرگانان میدهند

کارهای مربوط به ساختمان دو کارخانه بسته‌بندی کالاهای صادراتی درتهران‌و تبریز پایان یافته وشرکت معاملات خارجی‌با عده‌ای ازبازرگانان صادر کننده‌برای‌تاسیس‌این کارخانه ها توافق نموده است .

هزینه ارزی کارخانه هارا که بصورت ماشین آلات خواهد بود شرکت معاملات خارجی خواهد پرداخت و هزینه ریالی آن که عبارت ازنصب ماشین ها وساختمان کارخانه وغیره خواهد بود توسط بازرگانان فراهم خواهد شد .

ازاین کارخانه هابرای بسته‌بندی خشکبار و پشم استفاده خواهدشد ومحصول صادراتی بازرگانان دراین کارخانه ها مطابق اصول صحیح وباب بازار های بین‌المللی تهیه و بسته شده وبرای فروش به بازار های اروپا وامریکا صادر خواهد شد . بااین ترتیب تنها عیب محصول صادراتی ایران که بسته بندی‌غلط ونداشتن استاندارد بود از بین‌خواهد رفت واین خود اقدام مفیدی برای افزایش صادرات ایران می باشد.

افزایش محصول قندو شکر کشور

تاکنون میزان تولید قندوشکر ۱۶ هزارتن بیش‌از محصول سال‌گذشته بوده‌است

آخرین آمار از فعالیت کارخانه های قند حاکی است که تاکنون مقدار نود میلیون کیلو قند وشکر در کارخانه های داخلی تولید گردیده است ، این رقم نسبت به مدت مشابه سال‌گذشته ۱۶ میلیون کیلو افزایش نشان می دهد .

درحال حاضر فقط کارخانه‌های قند چناران- آبکوه - تربت‌حیدریه- مرودشت وشاه آباد مشغول کار است وبقیه کارخانه ها کار خودرا پایان داده‌اند معمولاطول بهره‌برداری بین ۵۰ تا ۱۷۰ روز بسته بمیزان چغندر طول می کشد . تولیدسالیانه چغندر قند ۸۰۰ هزار تن می‌باشد.

قند وشکر رویهم رفته با در نظر گرفتن تمام مخارج از قبیل دستمزد وحقوق- بهای بذرچغندر- باربری - مواد اولیه استهلاك وذخائر وغیره هر کیلو ۱۲٫۵۰ ریال تمام میشود ورویهمرفته ۱۵٫۷۵ ریال بدولت فروخته می شود که‌تفاوت‌آن که‌تقریبا۳٫۳۰ریال‌است‌صرف‌موسسات و کارخانه های زیان ده‌میشودودولت هم از فروش آن بمردم کیلوئی۴٫۵۰ ریال نفع می برد که‌وارد بودجه عمومی میشود .

آخرین متد درمان سوزاك حاد و مزمن و ضعف قوای تناسلی دکتر عباس جناب زاده دارای گواهی‌نامه از دانشکده طب فرانسه خیابان منوچهری مقابل کوچه دبیرستان ژاندارك. ۱-۲۰ آ-۳۶۲۴۴

- ۲۹ -

درحالیکه نزدیك بود درمقابل گرمای آتش بخواب بروم، بخود گفتم که باید ازاین پس هیچگاه بعداز پانزده کیلومتر پیاده روی وزیر باران تند مشروب نیاشامم، این کارباعث رخوت وقفل شدن زبان میگردد. من آمده‌ام که بااین زن مبارزه کنم ولی تاکنون نتوانسته‌ام آنراآغازنمایم. راستی‌راجع به زین زنانه عمه فوبه اوچه گفت؟

صدای ملایمی راشنیدم‌که میگفت:

«فیلیپ، فیلیپ، شماچرت میزنید. بهتراست بروید در اطاقتان استراحت کنید. »

ناگهان چشمان خودرا گشودم، اوکنارمن نشسته ودرحالیکه‌دستهایش راروی زانوانش قرارداده بود مراناگاه میکرد. من ناشیانه ازجای برخاستم و درحین برخاستن نزدیك بود سینی چای راواژگون‌کنم. گفتم:

«معذرت میخواهم، بدون شك علت چرت زدنم حرارت اطاق وناراحتی این چهارپایه است. معمولا من وقتی دراطاق کتابخانه نشسته‌ام، عادت‌دارم که پای خودراروی صندلی کوتاهی درازکنم.

اوگفت:

- حتما علت اصلی خستگی شما این است‌که امروز فعالیت بیشتری کرده‌اید .»

از لحن کلام او، بیگناهی‌اش مشهودبودولی مع‌الوصف... منظور اوچه بود؟ ابروانم رادرهم کشیدم واوراناگاه کردم، تصمیم داشتم بوی جواب ندهم .

وی جواب داد:

«خوب پس اگرفرداصبح هواخوب شد شمابرای من اسبی که بسیار آرام‌باشد ومن‌بتوانم روی‌آن سوارشوم پیداخواهیدکرد. بااسب من‌از مزارع بارتن دیدن خواهم‌کرد، اینطورنیست؟

من گفتم:

- بسیارخوب، اگرمایل باشید مانعی ندارد.

- من نمیخواهم مزاحم شمابشوم، ولینگتن مراراهنمائی خواهدکرد.

- نه، چرا؟ من کاری ندارم وشخصا اینکاررابرعهده میگیرم .

اوگفت:

- گوش کنید، مگر فراموش کرده‌ایدکه فرداشنبه است. شما هر شنبه صبح میبایست حقوق خدمتکاران رابدهید. در نتیجه ما بعد از ظهر واهیم رفت.»

من باتعجب باوچشم دوختم، وگفتم:

«ولی شمااز کجا میدانیدکه من حقوق خدمتکاران را صبح های شنبه بدهم ؟»

باناراحتی زیاد متوجه شدم‌که چشمان اوباردیگرشروع بدرخشیدن‌کرد ومانند هنگامیکه درباره دهمین سال تولدم صحبت مینمود قطره اشکی‌دراین چشمان نقش بست. لحن‌کلام اونیزخشك ترشد، وگفت:

« اگرندانیدکه من چگونه ازاین موضوع اطلاع دارم، شخص‌کم هوشی هستید . راستی بازهم‌یك لحظه بمانید، میخواهم هدیه‌ای بشمابدهم.»

دررا بازنمود وبداخل اطاق خواب رفت وپس ازچند لحظه درحالیکه عصائی بدست داشت ازآن خارج شد .

« این رابگیرید، متعلق‌بشمااست. مابقی رامیتوانید بعداکه وقت‌بیشتری خواهید داشت مشاهده نمائید، ولی من میخواهم‌که این‌یکی راامشب‌شخصا بشما بدهم. »

این عصا، عصای آمبرویزبود. عصائی بودکه همواره بدست داشت و روی‌آن تکیه میکرد. دسته عصابشکل پوزه سگی ازعاج تراشیده شده، و پائین ترازآن حلقه طلائی قرارگرفته بود .

من باناشیگری گفتم :

« متشکرم، خیلی متشکرم!

راشل اظهارداشت :

- خوب حالا خواهش میکنم زودترازاینجا بروید .»

اومرابه خارج ازاطاق هدایت نمودودرراپشت سر من بست .

درحالیکه عصارا بدست داشتم چند لحظه‌ای ایستادم. اوحتی وقت‌آنرا بمن نداده بودکه بوی شب بخیربگویم. هیچ صدائی ازاطاق نشیمن بگوش نمیرسید ومن باآهستگی ازسرسرا عبورکردم وباطاقم رفتم. بحالتی که چشمانش هنگامیکه عصارابمن میدادگرفته بودمیاندیشیدم. یکروز، درگذشته نزدیکی، من همین نگاه محنت زده قدیمی رادرچشمان دیگری دیده بودم.آن چشمان نیز همین حالت گوشه گیری وتکبرآمیخته به تواضع وتضرع بیحد رادارابود. هنگامیکه وارداطاق خودم یعنی اطاق سابق آمبرویز میشدم واین عصای خانوادگی راتماشا میکردم بخود میگفتم که بدون شك علت تشابه این دونگاه این است‌که چشمان هر دو نفر از یك رنك می‌باشد ومتعلق‌بیك نژاد است. باستثنای این، چه وجه اشتراکی ممکن بودبین زن‌گدای پل رودخانه آرنوودخترعموی من راشل وجودداشته باشد ؟

صبح بسیار زود بطبقهٔ پائین رفتم وفورا پس ازصرف صبحانه بطرف اصطبلها براه افتادم، ودرحالیکه ولینگتن همراهم بود، وارد انبارزین های اسب شدم .

دربین زین های مختلفی‌که آنجابود شش زین زنانه نیز وجود داشت‌من هیچگاه متوجه این زین هانشده بودم. به ولینگتن گفتم:

« خانم آشلی اسب سواری نمیداند. برای اوفقط اسبی لازم‌است که اوبتواندروی آن بنشیند وخودرابه زین‌آن بچسباند .

کالسکه چی پیرگفت:

- باید سلیمان راباوداد. البته فکر نمیکنم این اسب تابحال‌به خانمی سواری داده باشد، ولی مع‌الوصف بشمااطمینان میدهم‌که بسیارآرامی است وخانم رابزمین نخواهدانداخت. ازسایر اسبها نمیتوان دراین مورد اطمینان داشت، آقا.»

سلیمان‌راآمبرویز شخصا پرورش داده بود واکنون حیوان پیر ریش سفیدی بشمار میرفت‌که درچراگاه جز هنگامیکه ولینگتن کمی بخاطر خود اسب ازاو سواری میگرفت، دائما مشغول چراواستراحت بود .

زین های زنانه درانبار مخصوص زین ها درطاقچه مرتفعی قرارداشت برای پائین آوردن آنهاازشاگرد مهترویك نردبان کوچك استفاده شد. زینها یکایك مورد بررسی وآزمایش قرارگرفت، تابالاخره ولینگتن یکی از آنهار هم برای سلیمان وهم‌برای استفاده بعنوان نشیمن برای خانم‌آشلی انتخاب کرد. این زین هاسالهای سال یعنی درحدود یکربع قرن دراصطبل بود است وهیچکس به آنهاتوجهی نداشته وحتی ازوجود آنها مطلع‌نبوده است به‌کالسکه چی پیرگفتم‌که درصورت واکس زدن ومرمت زین انتخاب شد خانم آشلی تصور خواهدکرد که این زین مخصوصا برای اوازلندن به‌اینجا رسیده است .

ولینگتن سئوال کرد:

«خانم ارباب چه ساعتی میخواهند بروند؟»

قیافهٔ ولینگتن هنگام‌ادای این جمله بسیار مضحك بود. لحظه‌ای اورا نگاه کردم وبالحن خشکی گفتم:

« بعدازظهر. شما سلیمان رابجلوی درورودی بیاورید. من شخصاخانم آشلی راهدایت خواهم نمود .»

بمنزل بازگشتم وبدفترملاك رفتم تاقبل ازاینکه خدمتکاران ودهقانان برای دریافت حقوق هفتگی خود مراجعه نمایند بحسابهای هفته و دخل و خرج رسیدگی نمایم . خانم ارباب ، عجیب ولینگتن‌سی‌کمپ ودیگران‌بدین ترتیب چنین مقامی رابرای‌اوقائلند؟ البته تمام مردها ومخصوصا نوکرهادرمقابل یك‌زن خودرا میبازند وانواع‌احترامات بیمورد رابرای اوقائل میشوند. مثلاسی‌کمپ شب قبل هنگامیکه چای‌بداخل اطاق می‌آورد وسینی آنرامقابل راشل مینهاد، چنان باوتعظیم میکردکه من فکرکردم سی‌کمپ تاکنون جززنان دهاتی، زن متشخصی رابعمرش ندیده است، وبهمین علت راشل راالهه‌ای میپنداردکه ازآسمان بزمین نازل شده است. اکنون نوبت ولینگتن بودکه بااحترام زیاد وهیجان شدیدزین کهنهٔ زنانه راواکس بزند ومرتباشاگرد مهترهارا صدابزند وبه‌آنها دستوراتی درباره طرزآرایش سلیمان وقشوی اوبدهد. درآنلحظه متوجه شدم‌که‌هنگامی که شب گذشته راشل بمن‌گفته بود:

«فیلیپ، بروید بخوابید» رفتارش بینهایت شبیه رفتار دایه‌ایکه بیست سال قبل داشتم رفته است .

ظهر آنروز نوکر هاوهمچنین‌اشخاصی که‌دراصطبل‌ها،جنگلها، باغها ودشتها برای من کارمی‌کردند مراجعه نمودند ومن حقوق هفتگی‌آنهارا پرداختم. من متوجه‌شدم‌که‌تاملین سرباغبانمان،دربین آنها نیست،وعلت غیبت او را پرسیدم. بمن جواب داده شدکه اودرخدمت «خانم ارباب» درباغ‌است. من دیگردرباره غیبت اوسئوال نکردم وبه پرداخت حقوق هفتگی ادامه دادم، تا اینکه آخرین کارگران حقوق‌خودرا گرفتند ورفتند.آنگاه‌خواستم به‌جستجوی تاملین ودختر عمویم راشل بروم. پس ازچندلحظه‌ای آندوراپیدا کردم، در کلخانه ایکه‌مخصوص‌گلهائیکه آمبرویزاز مسافرت های خودبعنوان‌سوقاتی می‌آورد ودرگوشه وکنارآن گلهای کاملیا وآزاله‌وتاج خروسهای بسیاربزرك کاشته شده بودهردو مشغول بررسی بوته‌گلهای ناشناس بودند.

من ازامور باغبانی وکشاورزی اطلاعی نداشتم ودراینمورد تاملین را تنها شخص وارد میدانستم ،ولی هنگامیکه برای‌پیوستن به‌آنهااز جاده باغ خارج‌شدیم ،ملاحظه نمودم که‌میهمان من مشغول صحبت‌درباره‌طرزپیوند زدن کوددادن وروبه آفتاب قراردادن گلهاست، وتاملین درحالیکه کلاهش را بدست گرفته، باحالت احترامی نسبت به راشل‌که درسی کمپ وولینگتن‌نیز شبیه آنرا دیده بودم ، بسخنان اوبادقت گوش میدهد .

نیازمندیها و آگهی‌های کوچک

استخدام میشود

یك آشپز جهت منزل استخدام میشود بدفتر راهنمای شماره ۱ روزنامه اطلاعات مراجعه فرمائید

کارخانه صندوق نسوز ایران
وصنعت به‌چندنفر کارگر ورزیده میزو کلاسورسازویك کارگرقالب سازنیازمند است ازساعت شش‌الی هشت بعدازظهر به‌میدان سپه‌راهرو زیرزمینی فروشگاه صندوق نسوز ایران صنعت مراجعه نمایند.
۱ـ۴ آ ـ۲۹۹۱۹

یك سازمان مقاطعه کار
بین‌المللی انگلیسی احتیاج بیکنفر مهندس برآورد باسابقه وچند نفر مهندس معمار و مهندس راه و ساختمان و همچنین اشخاص وارد ببرداشت و برآورد مقادیر در امور ساختمانی دارد دانستن زبان‌انگلیسی شرط اصلی است تقاضا هارا کتبا باذکر سوابق کار ومعرفین خودبه شماره ۴۸۷ دفتر راهنمای روزنامه اطلاعات بفرستید روی تقاضا هابطور محرمانه مطالعه خواهد شد .
۱ـ۳ آ ـ۳۰۱۲۵

آگهی استخدام
به دوشیزه یا بانوئی با معلومات حدود چهارم دبیرستان برای تمام روز نیازمندیم ـ بعدازظهرها به آزمایشگاه حمید سه‌راه امین‌حضور کوچه مولوی مراجعه نمایند .
۱ـ۲ آ ـ۳۰۲۴۵

مادر استخدام میشود
شهرداری تهران‌بمنظور نگاهداری ومراقبت ازکودکان کانون‌پرورش کودك وانجام وظائفی که عرفابعهده مادری مهربان ودانا است بچند دوشیزه یا بانو که واجد مشخصات زیر باشند احتیاج دارد .
۱ـ حد اقل سن بیست وپنج سال
۲ـداشتن گواهینامه شش ساله ابتدائی
۳ـعدم اشتغال درادارات یاموسسات دیگر
۴ـداشتن برك عدم سوء پیشینه
۵ـتندرستی آنها بگواهی کانون برسد .
داوطلبان میتوانند با در دست ـ داشتن مدرك مزبور وسه برك رونوشت شناسنامه وچهار قطعه عکس واصل گواهینامه تحصیلی روزهای چهارشنبه ششم وپنجشنبه هفتم اسفندماه ۳۷ از ساعت نه تا دوازده صبح واز ساعت دو تا چهار بعد از ظهر به کانون پرورش کودك واقع در خیابان سیمتری جنب‌پمپ بنزین مراجعه نمایند وکسانیکه انتخاب میشوند باید مدت یکماه طبق برنامه تنظیمی‌ازطرف آموزشگاه خدمات اجتماعی بکار آموزی‌اشتغال ورزند پس از طی دوره مزبور از آنها امتحان بعمل آمده و قبول شدگان‌باحقوق ماهیانه ۲۰۰۰ هزارریال درکانون‌برای حداقل هشت ساعت کاردرشبانه روز که بنوبت شب یا روز خواهد بود استخدام میشوند دارندگان گواهی تحصیلی بالاتر یا کسانیکه سابقه خدمت درتربیت اطفال داشته باشند مقدم خواهند بود حقوق مدت کار آموزی قبول شدگان نیز پرداخت خواهد شد.
شهردار تهران
۱ـ۲ آ ـ۳۰۳۲۳

دفتر خانه اسناد رسمی ۱۲۶
تهران واقع در میدان مجسمه شاهرضا بیکنفر منشی که سابقه ممتدی در دفترخانه داشته باشدبا حقوق مکفی نیازمند است .
آ ـ۳۰۳۷۳

یکنفر جوان ماشین نویس
فارسی برای تمام روز لازم است بتلفن ۳۴۹۴۷ مراجعه فرمایند .
آ ـ۳۰۳۵۱

استخدام میشود
یك شرکت‌امریکائی‌برای کارهای اداری احتیاج به یك ماشین‌نویس مجرب و با تجربه دارد برای‌تمام‌یا نصف روز طالبین همه روزه میتوانند بین ساعات ۹ صبح الی ۵بعد از ظهر به تلفن شماره ۶۵۵۲۷ جهت تعیین وقت برای امتحان مراجعه نمایند .
آ ـ۳۰۳۲۱

استخدام میشود
۱ـقالب ساز ماهر که در ساختن انواع سمبه ماتریس مهارت‌داشته باشد .
۲ـسوهانکار قابل که پنجسال سابقه کار داشته باشد .
۳ـکارگر استاد کارکه در کار ساخت انواع قفسه های فلزی‌مهارت داشته باشد کلیه کارگران باید با سواد باشند .
جنرال مکانیك ـ خیابان شاهرضا کالج نبش کوی دبیرستان البرزاز ساعت ۶الی ۸ مراجعه شود .
آ ـ۴۱۹۵۸

به چند دوشیزه یا بانو جهت‌فروش محصولی در منازل نیازمندیم شرکت ناصح فردوسی کوچه صیرك

مستغلات

خانه اجاره
برای سکونت‌ـدفترخانه ـدرمانگاه جنب بانکملی باجه شهناز به تلفون ۳۰۴۹۰۳ مراجعه فرمائید
۱ـ۳ آ ـ۳۰۳۸۱

بنگاه طلائی تهران نو ۹۱۷۷۴
قطعات مختلف زمین وخانه نقد و اقساط بفروش میرسد .
۱ـ۱۰ آ ـ۲۹۹۹۵

نقشه‌های ساختمانی
قبل‌از تهیه‌هر گونه‌نقشه ساختمانی ازمجموعه نقشه‌های ساختمانی‌شرکت فرازنو دیدن کنید ابتدای خیابان منوچهری پاساژ ساعتچی تلفن .
۳۰۲۶۰۱ ۱ـ۵ آ ـ۴۲۰۲۸

آپارتمان برای اجاره
شامل سه اطاق برق لوله‌کشی آب گرم‌وسرد واقع‌در کوچه‌مشرف به خیابان لاله‌زارنو رجوع شود به تلفن‌های شماره ۳۲۳۴۳ و۳۰۲۴۷۶

هرمقدار زمین که طالب باشید در طرفین خیابان تخت طاوس‌واطراف جاده سوم وباغ صبا وتپه های باغ صبا وامانیه برای فروش دراختیار داریم فروشندگان این اراضی هم می توانند بما مراجعه فرمایندخیابان تخت طاوس جنوب تپه باغ صبابنگاه حکمی تلفنهای ۳۶۴۳۳ ـ۳۴۵۲۵
۱ـ۱۰ آ ـ۳۰۱۷۷

هرمبلغ پول بخواهید
با وثیقه ملکی رجوع فرمائید لاله‌زار ۳۹۷۸۴ به
بنگاه کوشان
۱ـ۱۰ آ ـ۴۲۱۸۶

بفروش میرسد

خانه فروشی جلوی شاهرضا غربی
بمساحت سیصدو چهل متر بابنای دو طبقه خوش نقشه با هشت‌اطاق ولوازمات دیگر برای دیدن رجوع فرمایند لاله‌زار نزدیك میدان سپه ۳۹۷۸۴ به :بنگاه کوشان .
۱ـ۴ آ ـ۴۱۸۰۴

خانه‌فروشی بقیمت ۸۶ هزار تومان
درچهار راه عزیزخان نزدیك بهداری ارتش و خیابان سوم‌اسفند بمساحت ۱۵۰ متر بنای دو طبقه شش اطاق حمام برق آب لوله‌رجوع فرمایند لاله‌زار نزدیك میدان سپه ۳۹۷۸۴ به بنگاه کوشان .
۱ـ۴ آ ـ۴۲۰۰۸

یك منزل بر خیابان گرگان
به قیمت خیلی نازل بعلت‌مسافرت فوری بفروش می رسد بوسیله تلفن (۳۲۶۲۳) ویاصندوق(۱۱۹۸)مراجعه فرمایند خدا پرست
۱ـ۳ آ ـ۳۰۱۹۷

خانه نوساز ٤ اطاق
با تلفن در نقطه مرغوب جاده‌قدیم شمیران بقیمت مناسب بفروش میرسد از ساعت ۲تا ۵به تلفن ۳۹۳۷۲ مراجعه فرمائید .
۱ـ۲ آ ـ۳۰۲۵۵

بعلت مسافرت بفروش میرسد
دوباب مغازه اطوشوئی با وسائل مجهزومدرن
چهارراه ساسان ـخیابان کسری
۱ـ۳ آ ـ۴۲۲۰۸

خانه‌فروشی کوچك
بمساحت ۱۵۰ متر در چهارراه عزیزخان نزدیك خیابان سوم‌اسفند دو طبقه شش اطاق حمام ،برق ، آب لوله بقیمت ۸۶ هزار تومان فروخته میشود رجوع فرمائیدلاله‌زار نزدیك توبخانه ۳۹۷۸۴
به : بنگاه کوشان
۱ـ۴ آ ـ۴۲۱۸۴

بعلت مسافرت کلیه اثاثیه ولوازم خانه بمعرض فروش گذارده‌میشود طالبین میتوانند هر روزه‌درساعات ۵تا۷بعد از ظهر در خیابان ویلا اول کوچه پناهی‌منزل‌دکترشنتیگبر مراجعه فرمایند .
۱ـ۲ آ ـ۳۰۳۱۳

فرش پارس
مرکز تعویض‌فرش کهنه بافرش‌نو پارتی های جدید از انواع فرش های مدرن و زیبا مجددا برای‌فرش پارس رسید .
فرش پارس فرشهای کهنه شما را قبل از سائیده شدن واز بین رفتن بافرشهای جدید معاوضه می‌نماید .
خیابان فردوسی مقابل کتابخانه سفارت انگلیس تلفن ۳۴۹۶۰
۱ـ۱۰ آ ـ۲۸۶۹۳

آگهی‌های متفرقه

کلاس رادیو پاریس
(با ۱۲ سال سابقه تدریس)
با امتیاز رسمی وزارت فرهنك
رادیو و تلویزیون
را همه روزه حضوری و برای شهرستانها با مکاتبه تدریس میکند
اسلامبول ـپاساژ میزبان
آ ـ۴۲۱۵۴

دکتر فتاح موسوی
دیپلمه فدرال سویس متخصص امراض داخلی
نشانی ـ تبریز خیابان تربیت‌جنب دربند حاج فرج
۱ـ۱۶ آ ـ۳۰۳۱۱

رونوشت دادنامه برای ابلاغ به آقای حسین مهدی پور غایب مفقود الاثر در روزنامه (اطلاعات) درج وآگهی میشود که وفق مقررات‌از حق قانونی خود استفاده نماید.
مدیر دفتر دادگاههای شهرستان ساری ـ تجلی

مسافرین محترم
مسافربری اتو تاج از اول‌اسفند ماه سرویس های خود را با بنزهای آخرین سیستم مجهز نموده وهمه روزه بنقاط زیر آماده‌میباشد.
قم ـ اراك ـملایر ـ بروجرد ـ نهاوند ـتویسرکان ـ اصفهان ـ شیراز ـیزد و خرم آباد.
خیابان بوذرجمهری تلفن۲۱۹۷۶ـ
۲۹۳۳۲ آ ـ۲۹۸۵۳ ۱ـ۶

عالیترین ذره‌بین
برای فیلم‌برداری
۸ و۱۶ و۳۵ میلیمتری
ابژکتیف زوم است

نماینده انحصاری‌شرکت‌نیالا
تلفون ۳۸۴۲۶
۱ـ۱۰ آ ـ۴۰۳۴۶

آگهی‌مناقصه خرید پرده کرکره‌ای
اداره ساختمان بانکملی ایران در حدود سیصدو هشتاد مترمربع‌پرده کرکره امریکائی‌را بااجرت نصب آن درساختمانهای جدید بهداری‌و شعبه ژاله‌از طریق مناقصه‌خریداری می‌نماید .
پیشنهاد دهندگان می‌بایستی‌نمونه پرده‌های خودرا همراه پیشنهادیکه باحداقل قیمت باشد در پاکت‌لاك ومهر شده تاآخروقت اداری روز دوشنبه ۱۱اسفند ماه ۱۳۳۷ بدفتر اداره‌ساختمان تسلیم‌وقبض‌سپرده‌ای بمبلغ‌ده هزارریال که‌بحساب‌شماره ۱۰۰۰۸ نزد شعبه فردوسی تودیع نموده باشند ضمیمه نمایند .
پیشنهادات واصله در ساعت ۱۰ صبح روز سه‌شنبه ۱۲ اسفند ماه ۳۷در اداره ساختمان این بانك‌در حضور پیشنهاد دهندگان باز و قرائت خواهد شد وبانك در رد و قبول پیشنهادات واصله مختاراست. بدیهی است به‌پیشنهادات مشروط وفاقد سپرده ترتیب اثری داده‌نشده وهرگونه هزینه‌ای اعم از مالیات وباربری واجرت نصب بافروشنده خواهد بود .بانك ملی ایران

آموزش نقشه‌کشی
کسانی که مقدمات نقشه کشی را آموخته‌اند می توانند این فن را درشرکت فراز نو مجانا تکمیل نمایند . ابتدای خیابان منوچهری پاساژ ساعتچی تلفن ۳۰۲۶۰۱ .

گم شده

از درجه اعتبار ساقط است چك شماره ۵۷۷۹۵ که توسط حیدر حسینخانی بانك صادرات‌شعبه گمرك بمبلغ پنجاه هزار ریال‌بحواله کرد حامل در تاریخ ۲ر۱۲ر۳۷ مفقود شده وتاریخ وصول آن ۵ر۳ر۳۸ میباشد و به بانك اطلاع داده شده وچك مزبور از درجه‌اعتبار ساقط است .
حسین طوسیان
آ ـ۳۰۲۶۹

دام داران ـسازندگان ساختمان مالکین آبادیها توجه فرمایند
میدان کاه شمال در خیابان‌تخت طاوس جنوب تپه باغ‌صبا واقع‌است وبا وسایل سریع کاه مرغوب را بهر مقدار وهرکجا که باشد حمل وتحویل مینماید ویا اینکه خریدار است بنگاه کمال تلفنهای۳۶۴۳۳ و۳۴۵۲۵
آ ـ۳۰۱۷۵ ۱ـ۱۰

تصحیح آگهی
در آگهی حصروراثت که بشماره ۳۳۸۱۴ چاپ شده در نام فامیلی متوفی و وراث بجای «انصاری» اشتباها انحصاری چاپ شده که بدینوسیله تصحیح میشود .
آ ـ۳۳۸۱۴ ۱ـ۳

آگهی مزایده عمومی
شرکت سهامی مکانیکی ایران در حدود پنج تن پرت‌موادپلاستیکی موجود در انبار کارخانجات ونك را از طریق مزایده بفروش‌میرساند طالبین باید منتهی تا آخر وقت‌ـ اداری روز یکشنبه ۱۰ر۱۲ر۳۷ به شرکت سهامی مکانیکی ایران واقع درونك مراجعه وبا پرداخت مبلغ بیست هزار ریال بعنوان‌سپرده بصندوق پیشنهادات خود را بدفتر شرکت تسلیم ورسید دریافت دارند .
پیشنهادات رسیده ساعت ۱۰ صبح روز دوشنبه ۱۱ر۱۲ر۳۷ باز وقرائت خواهد شد و برك شرایط مزایده در اداره فروش شرکت موجوداست که در دسترس طالبین گذارده خواهد شد .
شرکت سهامی مکانیکی‌ایران
آ ـ۴۲۲۳۲

کلاس عکاسی هادی
روز پنجشنبه هفتم اسفند تشکیل میشود
کاخ دانش
نادری ـ نرسیده به‌چهارراه اسلامبول تلفن ۴۸۸۴۱
آ ـ۴۱۹۳۸

تعمیر دستگاه تلفن
هر قبیل پذیرفته میشود سبزه میدان ساختمان بانك تهران طبقه ۳ اطاق ۷ تلفن ۲۳۰۳۰
۱ـ۳ آ ـ۳۰۱۱۱

آگهی مناقصه
بنگاه توسعه ماشینهای کشاورزی ماشین‌آلات مورد احتیاج تعمیرگاه های‌خودرا ازقبیل انواع (ماشینهای تراش و ماشینهای جوش‌برقی و کاربیت وغیره) از طریق مناقصه خریداری مینماید داوطلبان میتوانند برای اطلاع بیشتر و دریافت‌شرایط و مشخصات مناقصه بدفتر بنگاه واقع‌در خیابان شاه چهار راه پیروز مراجعه و پیشنهادات خودرا تا آخر وقت اداری‌روزیکشنبه ۱۷ر۱۲ر۳۷ بدفتر بنگاه تسلیم نمایند .
بنگاه توسعه ماشینهای‌کشاورزی
۱ـ۲ آ ـ۴۱۷۱۶

آگهی مناقصه
بنگاه توسعه ماشینهای کشاورزی لوازم مورد احتیاج تعمیرگاه‌های خودرا ازطریق مناقصه خریداری مینماید و داوطلبان میتوانند برای اطلاع بیشتر و دریافت شرایط و مشخصات مناقصه بدفتر بنگاه واقع در خیابان شاه چهار راه‌پیروز مراجعه و پیشنهادات خودرا تاآخر وقت اداری روز شنبه ۲۳ر۱۲ر۳۷ بدفتر بنگاه تسلیم نمایند
بنگاه توسعه ماشینهای‌کشاورزی
۱ـ۲ آ ـ۴۱۷۲۴

کرج ـکرج
خیابان چالوس ـ کیلومتر اول کشاورزی برادران انصاری ـبهترین اشجار پیوندی و چنار وتبریزی و رز موجود است .
۲ـ۱۰ آ ـ۴۰۱۷۸

واگذار میشود

یك آپارتمان چهار اطاقه
واقع در کوچه پشت شهرداری پاساژ فتوت طبقه چهارم با تلفون که از هر جهت مجهز است‌واگذار میشود طالبین میتوانند باداره‌روزنامه مهرایران واقع در خیابان ژاله نرسیده به آب‌سردار روبروی کوچه وقار مراجعه نمایند .
تلفون ۳۲۲۱۳
۱ـ۲ آ ـ۳۰۳۵۹

یك باب اطاق
واقع در پاساژ ۲۶ اول خیابان فردوسی مخصوص تاسیس دفاتر تجارتی ،دارالوکاله ، مطب واگذار میشود طالبین بعد از ظهر ها با تلفن ۳۰۸۲۹ مذاکره فرمایند .
۱ـ۳ آ ـ۳۰۳۶۷

جویای کار

قابل توجه جراید و چاپخانه ها
مصحح درجه یك وباسابقه جویای کار ثابت است بتلفن ۳۰۳۷۳۲ مراجعه شود .
آ ـ۳۰۲۷۳

جوانی دیپلمه که خدمت وظیفه
خودرا بپایان رسانیده و فرانسه خوب‌میداند جویای کارروزانه‌است ولزوما توضیح میدهد که بجزفعالیت وصداقت شخصی هیچکس رابرای ضمانت یا توصیه ندارد لطفا به تلفن ۳۰۳۷۳۲ مراجعه‌فرمائید .
آ ـ۳۰۲۷۳

جوانی با معلومات کافی وآشنا بامور اداری با تضمین بیست هزار ریال نقد از ساعت ٤ بعد از ظهر با ماهی دو هزاروپانصد ریال جویای کار است به شماره ۴۸۹ دفتر راهنمای اطلاعات مراجعه فرمائید .
آ ـ۳۰۲۵۳

دوشیزه ای که دارای اجازه
رسمی خیاطی از وزارت فرهنك است حاضر برای تدریس فن‌خیاطی وبرش متدگرلاوین‌وگلسازی‌دریکی ازآموزشگاههای آبرومند زنانه میباشد به تلفن ۴۰۶۵۱ مراجعه فرمائید .
آ ـ۳۰۲۸۳

آگهی حصروراثت
آقای عبدالرحیم محرری وکیل دادگستری زنجان بوکالت‌ازطرف بانو شوکت نجفی‌دارنده شناسنامه شماره ۵۰۴ صادره زنجان دختر مرحوم یوسف وخانم از این‌دادگاه درخواست گواهی‌حصر وراثت‌نموده وچنین توضیح داده که‌مرحوم آقای حبیب‌اله نجفی دارنده شناسنامه شماره ۵۰۶ صادره از زنجان فرزند مرحوم حاجی میرزا حسین وشوکت درآذرماه سال ۱۳۳۷ در زنجان اقامتگاه دائمی خود بدرود زندگی گفته یگانه ورثه آنمرحوم منحصر ببانو شوکت متقاضیه‌مادرش‌میباشد اینك با انجام تشریفات مقدماتی درخواست مزبور راسه نوبت‌پی‌درپی ماهی یك‌مرتبه در روزنامه رسمی کشور وروزنامه اطلاعات آگهی مینماید تا هر کس اعتراضی‌دارد ویا وصیتنامه از متوفی نزد اوباشد از تاریخ نشر نخستین آگهی‌ظرف سه ماه بدادگاه تقدیم دارد والا. گواهی صادر و هر وصیتنامه جز سری ورسمی که بعد از این موعد ابراز شود از درجه اعتبار ساقط و بلااثرخواهد بود .
رئیس دادگاه بخش‌زنجان
۱ـ۳ آ ـ۴۲۱۶۸

آگهی مزایده نوبت‌دوم
بنگاه خالصجات قریه امین آباد خالصه شهرری‌را با شرایط زیر و از طریق مزایده باجاره واگذار مینماید .
۱ـمدت اجاره سه سال وحداقل مال‌الاجاره سالیانه یك میلیون و یکصد هزار ریال نقد و مقدار۷۵ تن گندم و۳٤ تن جو میباشد که مال‌الاجاره سالیانه یك میلیون و روز تسعیر ونقدا دریافت خواهد شد .
۲ـمورد اجاره بدون قبول آفت و هرگونه آفات ارضی و سماوی‌بوده مطلقا بعهده مستاجر میباشد .
۳ـکلیه هزینه های بهره برداری وضبط وربط محصول و هر نوع هزینه های دیگر از قبیل لایروبی قنات وتعمیرات ابنیه خالصه وحفظ وحراست حدود وثغور ملك‌وقنوات بعهده مستاجر است .
٤ـداوطلبان‌اجاره‌باید مبلغ۷۵۰۰۰ ریال بابت سپرده وجه نقد و یا چك تضمین شده بصندوق بنگاه خالصجات پرداخته ورسید ماخوذرا به ضمیمه پیشنهاد خود بنمایند .
۵ـداوطلبانیکه مال الاجاره هرسال را بطور پیش قسط در اول هرسال تادیه نمایند با تساوی شرایط‌حق تقدیم خواهند داشت .
٦ـپیشنهادات باید صریح وروشن باشد به پیشنهاداتیکه مشروط بر شرط باشد ترتیب اثر داده‌نخواهد شد .
۷ـداوطلبان باید پیشنهادات خودرا در پاکت لاك ومهر شده تا آخر وقت اداری روز ۱۹ اسفند جاری بدفتر بنگاه تسلیم ورسید دریافت دارند .
۸ـ پیشنهادات واصله در ساعت ۱۰ صبح روز ۲۰ اسفند ۱۳۳۷باز وقرائت خواهد شد حضور پیشنهاد دهندگان درجلسه‌قرائت پیشنهادات آزاد است .
۹ـبنگاه خالصجات در رد یا قبول یك یا کلیه پیشنهادات مختار است
۱۰ـ داوطلبان برای اطلاع‌بیشتری میتوانند تا قبل از روز قرائت پیشنهادات باداره کل بهره برداری بنگاه مراجعه وشرایط تفصیلی آگهی مزایده را دریافت‌نمایند.
بنگاه‌خالصجات
۱ـ۳ آ ـ۴۲۲۴۴

آموزشگاهها

آموزشگاه ربانی
اموزشگاه‌ماشین نویسی‌ربانی شاه آباد از هر حیث مورد اطمینان است تلفن ۳۷۱۳۵

ماشین نویسی‌کشور
خیام مقابل پارك شهر با اسلوب ده انگشتی

رانندگی
میدانید اسلوب صحیح رانندگی‌و میکانیکی را در کجا می اموزند فقط در هنرستان‌فنی پرستو گمرك شاهپور تلفن ۲۳۹۱۶

تعلیم رانندگی صحیح
هنرکده فنی رانندگی و مکانیکی را با آخرین متد علمی بشما می آموزد و تا گرفتن گواهی نامه رسمی بشما تعلیم می دهد .
هنرکده فنی روبروی چاپخانه مجلس تلفن ۳۸۰٤٦

دفترخانه‌های درجه یك تهران

دفترخانه ۱۲٤ جلال درین خیابان سعدی روبروی ایران‌تورتلفن۳۲۱٦۵

دفترخانه اسنادرسمی ۱۳۹
رضاعاصم گرگان چهار راه معینیه تلفن ۳۵۸۳٤

دفترخانه اسناد رسمی درجه ۱ شماره ۷۹ بتصدی محمد امامی واقع درچهارراه سید علی‌کوچه حریری شماره تلفن ۳۳۹٤۹

دفتر ازدواج ۲۲و طلاق۲٤ شمال شهناز خیابان امین‌الدوله ایستگاه گلچین تلفن ۳۰۲۳٦۹ جعفری‌ابهری

فروش اتومبیل

یك دستگاه ماشین کارمن ۵۸ بفروش میرسد تلفن ۲۱۵۷۸

کامیون جیپ ترانسپورتور
دو دستگاه کامیون اینترناش یك دستگاه جیپ‌وانت کم کار کرده وکاملا مرتب یك تانك آب پاش ویك تانك سوخت پنجهزارلیتری ونو .دو اطاق تجارتی اینترناش . دو اطاق لیلاند ٦تن .دو تسمه‌نقاله ۱۰متری باموتور نو بفروش می رسد به تلفن ٤۳۰٤٤ رجوع‌نمائید.
۱ـ۳ آ ـ۳۰۰۲۵

فورد زفیر
یکدستگاه فورد زفیر مدل ۱۹۵۷ بابارند ،بخاری ،آفتاب برگردان و یك جفت لاستیك‌اضافی مخصوص برف فقط ۲۱٫۰۰۰ کیلو ـ متر مسترد وبارن ـسفارت انگلیس تلفن ٤۵۰۱۱

آگهی فروش

شرکت ملی نفت ایران تعدادسه دستگاه شاسی لیلاند هیپو ۸ر۹ بدون مخزن بار اسقاط را که در انبار های این شرکت درکرمانشاه موجود است از طریق مزایده بفروش میرساند .
۱ـپیشنهادات باید روی برك های چاپی مخصوص که ازطرف اداره بازرگانی و خرید تهران و امور اداری در کرمانشاه در اختیارعلاقه‌مندان قرار داده میشود تکمیل ودر پاکت سربسته با قید جمله‌مزایده تا تاریخ وقت اداری روز دوشنبه ۱۸ اسفند ماه ۱۳۳۷ در تهران و کرمانشاه بادارات فوق‌الذکرتسلیم شود .
۲ـپیشنهاد دهندگان میتوانندقبل از تسلیم پیشنهادات خوداطلاعات لازمه را در تهران یا کرمانشاه‌از ادارات مربوطه شرکت کسب نمایند وهمچنین اجناس مورد پیشنهاد را بازدید کنند .
۳ـشرکت در رد و قبول یك‌یا کلیه پیشنهاد های واصله مختار خواهد بود .
شرکت ملی نفت ایران
آ ـ۴۲۱٦۲

داروخانه‌ها

دکترهای متخصص درگوش وحلق وبینی
دکتر آزاد
متخصص گوش‌و گلو و بینی خیابان منوچهری کوچه ارباب‌جمشیدپذیرائی از ٤تا۸ر۵بعد از ظهر تلفن ۳۹۵۸۸ و۳۹۵۸٤ صبحها با تعیین وقت قبلی

پزشکان متخصص در جراحی پلاستیك
دکتر نجدی
دانشیاردانشکده پزشکی
متخصص جراحی زیبائی و پلاستیك خیابان سعدی روبروی پمپ بنزین تلفن ۳۰۲٤۸۹

دکترهای متخصص درامراض دهان ودندان
دکتر آرام صفریان
خیابان یوسف آباد روبروی‌ت.ت.ت.ت کوچه سیمی تلفن ٤٤۵۰

دکتر ابوالحسن خلوتی
دندان پزشك سه راه شاه پذیرائی صبح و عصر تلفن ٤۰٤٤٤

دکترهای متخصص درامراض پوست
دکتر محققی
دانشیار دانشکده‌پزشکی
پذیرائی از٤تا۸ بعداز ظهر.
نشانی دروازه دولت روبروی پمپ بنزین تلفن ۳۳۰۰۹

دکتر حسن محقق یزدی
متخصص بیماریهای پوست و آمیزش از آمریکا خیابان پهلوی چهارراه امیراکرم ٤ـ۸

دکترهای متخصص در مجاری ادرار وتناسلی
دکتر شاپور صدری
خیابان سعدی بالای بیمارستان‌امیر اعلم روبروی هدایت‌تلفن ۳۳۳۹۲ پذیرائی ٤ـ۸بعداز ظهر.

دکتر محمد رضا مسدد
رزیدنت سابق‌بیمارستان های‌امریکا درمان قطعی بیماریهای مقاربتی اول سعدی‌ـ چهارراه‌دروازه‌دولت

دکتر دانشگر
امراض مقاربتی جلدی تناسلی و سستی امراض زنانه وناتوانی خیابان سپه مقابل پستخانه تلفن ۳۰۲٤۱٦

دکتر ا ـ پولوسا
متخصص بیماریهای مقاربتی،مجاری ادرار و تناسلی پذیرائی صبح‌وعصر خیابان فردوسی‌شمالی مقابل خیابان گوشك کوچه صادق تلفن ٤٦۵۸۹

دکتر صادقی
درمان سوزاك تازه وکهنه‌وسستی وناتوانی جنسی مردان‌پذیرائی‌عصرها خیابان ری‌اول صدرالاشراف

دکتر معانی
امراض مقاربتی ـمجاری ادرارامراض زنانه و سستی خیابان فردوسی مقابل بانك ملی ایران

احتیاجات زندگی

تعمیرات در منازل
تعمیرات‌رادیو ـرادیوگرام ـ ضبط‌صوت ویخچال تحت‌نظر مهندس تحصیل کرده اروپا در منزل تلفن ۳۰۳۱۲٤

اهالی محترم تهران شرکت‌آئینه سازی ایران خیابان شاه ایستگاه لاله یغما گاراژ ایران فرد افتتاح شد هرگونه آئینه های توالت و شیشه های رو میزی پذیرفته میشود تلفن ٤۲٦۵۷ آ ـ٤۱۹۲٦

هما
بانوان باسلیقه
شیك ترین کیف عالی ترین مدل تحت‌نظر متخصصین کارآزموده با ارزانترین قیمت‌که‌در کیف سازی‌هما مقابل مجلس تهیه میشود ابتیاع فرمائید .

سالن جدید دوزندگی‌سلوك
افتتاح سالن جدید دوزندگی سلوك راباطلاع عموم آقایان میرسانیم .
لاله زارمهران تلفن ۳۳۰۳٦

بورس اجاره
منازل‌شمال‌شهر ـآژانس‌مدرن بالای‌نهرکرج تلفن٤٤۲۷۰

داروخانه‌های مجهز

دکترهای متخصص دربیماری های قلب
دکتر تیمور کلالی
متخصص بیماریهای قلب‌ازدانشگاه پاریس خیابان شاه آباد عمارت ۱۰ طبقه پذیرائی بعداز ظهرها تلفن مطب ۳٤۱۲۲ منزل٤۰۵۹٦

دکتر های متخصص در امراض داخلی
دکتر عبدالله یغمائی ـمتخصص‌در بیماریهای داخلی کودکان پذیرائی ٤تا ۸ بعد از ظهر نشانی تجریش خیابان شهرداری تلفن مطب ۸٤٦۳۱ منزل ۸٤۳۱۰

دکتر مسعود امینی
معالج بیماریهای ـداخلی ـ زنان و کودکان با بیست و دوسال سابقه طبابت ـ معالجه قطعی بیماریهای : روماتیسم ـ سیاتیك ـ چاقی مفرط درد اعصاب ـ فلج وسستی اعصاب بوسیله الکتروفیزیو تراپی با وسائل مدرن المانی اشعه ماوراء بنفش و مادون قرمز و ماساژ های طبی ـ شاهرضا ـ جنب سفارت هندوستان تلفن ٤٤۷۱٤

دکتر اخوان صادقی
بیماری های درونی‌ـ کودکان ـ پوست ـ مقاربتی سلسبیل چهار راه وثوق . تلفن ٦۵۰۱۹

دکتر های متخصص در امراض‌زنان
دکتر کیقباد کاوسی
متخصص بیماریهای زنان زایمان مخترع تکنیك پلاستیکی برای درمان نازائی از امریکانشانی‌شاهرضا مقابل ایرانشهر پذیرائی عصرها

دکترهای متخصص دربیماری‌اعصاب
دکتر جعفر رحمانی
متخصص امراض اعصاب و روح از دانشگاه لندن خیابان پهلوی بالاتر از چهارراه امیراکرم تلفون ٤۵۱۱٤ پذیرائی صبح وعصر

متخصص بیماریهای جهاز هاضمه
دکتر رفیعی
از دانشگاه پاریس.
معده ـکبد ـروده ـپذیرائی۳تا۸ بعداز ظهر خیابان جامی اول کوچه پاریس.

دکتر محمد دادخواه
علاج چاقی‌ولاغری‌ـ ضعف‌قوابابرق ترك‌تریاك ومرفین وهروئین درپنجروز اول‌لاله‌زار ازطرف میدان سپه تلفن ۳۸۱۷۰

پلی کلینیك
دکتر صدیقی دکتر مجاهدی
رزیدنت سابق بیمارستان های امریکا ـبیماریهای داخلی ـاطفال ـ مقاربتی ـترك الکل ـتریاك و سایر مواد مخدره مجهز بدستگاه ـ های رادیو سکپی‌ـ آئروسول تراپی (بخور پنی‌سیلین وغیره) دیاترمی پذیرائی همه روزه بعداز ظهرها و ایام تعطیل از۳ـ۹ بعداز ظهر .
ادرس خیابان شاه روبروی مسجد سجاد.

شماره جدید تلفنهای شعبه آگهی های روزنامه‌اطلاعات
بشرح زیر است :
۳۰۵۱۰۸
۳۰۲٦۳۳
۱ـ۱۰

صاحب امتیاز و مدیر مسئول: عباس مسعودی
جای اداره خیابان خیام چاپخانه اطلاعات
تلفن اطلاعات ۳۰۰۱۱

آرایش وزیبائی
سالن ارایش‌وزیبائی البا‌تلفن۴۶۷۸۵ تحت‌نظرمادام هوانسیان و متخصص آرایش‌سرآلبا شاهرضاجنب‌لوان‌تو

فرهنگی

درباره طرح منع اشتغال اساتید بکارهای خارجی

استادان دانشگاه اظهار نظر می کنند

-٤-

نظریات آقای مهندس حامی استاد دانشکده فنی

بنده اصولا با اینکه استاد دانشگاه منحصرا بکار تعلیماتی مشغول‌باشد موافقم.

اما مطالب زیر باید هنگام اتخاذ تصمیم رعایت شود:

انتخاب استاد بخصوص در رشته های پزشکی و فنی وحقوق واقتصاد در ممالك مترقی باین ترتیب است که هر وقت یك کرسی خالی شد مسئولین دانشگاه‌از بین کارشناسان طراز اول که غالبا در خارج دانشگاه ودر موسسات بزرك اقتصادی و صنعتی‌وپزشکی و غیره کار میکنند اعلم و ارجح آنهارا باستادی کرسی خالی شده انتخاب مینمایند مثلا هنگامی که مصر بارژیم سلطنت اداره میشد اختلافی بین اعراب و انگلستان پیش آمد . سلطان مصر به آلمان آمد و استاد کرسی راه دانشکده فنی زوریخ را با اصرار تمام بمصربرد وبجای رئیس‌انگلیسی دانشگاه مصرمنصوب کرد-دانشگاه زوریخ مدتهادنبال‌یك استاددانشمند بود تا بالاخره پس از تجسس فراوان یك استاد سویسی را باین سمت منصوب کرد.

مناقصه استاد

در صورتیکه انتخاب کادر آموزشی دانشگاه‌تهران‌رامیتوان گفت‌ازطریق مناقصه انجام میشود وبا شرایطی که برای انتخاب دانشیار معمول‌است اشخاص دانشمند کار آزموده و مجرب‌حاضرنمیشوندودرمسابقه‌انتخاب دانشیاری شرکت کنند وبعقیده‌بنده اشکال در همین جا است یعنی تا زمانیکه دانشگاه نتواند استادان خودرا از بین دانشمندان درجه اول بدون رعایت مقررات فعلی انتخاب در حال فعلی اگر استادان دانشکده حقوق درکار محاکمات واستادان پزشکی درکار طبابت واستادان‌فنی درکار صنعت مستمرا کار نکنند و مجرب نشوند هر قدرهم که‌با کتاب سرو کار داشته باشند از درس آنان نتیجه مطلوب بدست نخواهد آمد ودرس آنان برای دانشجویان شهدو لذتی که لازم است نخواهد داشت‌وباصطلاح‌طلاب‌قدیم‌دانشجویان مطالب را کاملا درك نخواهند کرد واین چنین استادانی بتدریج بصورت مترجمین متبحر در خواهند آمد !

احتیاج دارند .

اشکالی که امروز برای کادر آموزش دانشگاه تهران پیش آمده ناشی از سوء نیت بعضی‌ازاستادان نیست واگر استادان دانشگاه با کارهای خارجی خودرا مشغول می کنند علت آنستکه حقوقی که به آنان پرداخت شده ومی شود تکافوی هزینه زندگی شان را نمیدهد لذا ناگزیر بوده وهستند که کمبود خرج خودرا از طریق دیگر تامین کنند وچون کار های خارج برای آنان نفع مادی بیشتری دارد لذا کم‌کم کار دانشگاه برای آنان به صورت کار فرعی درآمده است .

باید متذکر شوم که تعداد این قبیل استادان زیاد نیست ومی شود کسان دیگری را که بیشتر بکار آموزش می پردازند به جای آنان گمارد مشروط برآنکه قبل از هر اقدامی معیشت آنان تامین گردد. در غیر اینصورت هر اقدامی نه‌تنها نتیجه مطلوب نخواهد داد بلکه ممکن است احتمالا متضمن ضرر هائی هم باشد .

رعایت دو نکته

خلاصه آنکه برای بوجود آوردن کادر آموزشی مطلوب دردانشگاه تهران باید انتخاب افراد کادر آموزشی دانشگاه با رعایت دو نکته اساسی زیر صورت گیرد :

اول - دانشگاه بتواند هزینه‌زندگی افراد کادر آموزشی خودرا تامین کند بطوریکه افراد نامبرده برای تامین کمبود هزینه زندگی خود احتیاج بکار خارج نداشته باشند .

دوم - دانشگاه بالاخره باید بجای روش فعلی که بیشتر به مناقصه شباهت دارد افراد کادر آموزشی خودرا از بین دانشمندان مجرب درجه اول کشور انتخاب کند .

ما رفیق باز نیستیم

در خاتمه لازم است مطلب دیگری رامتذکر شوم که قسمتی ازاشکالات فعلی در نتیجه رفیق بازی هاوملاحظه کاری و خصوصیت ها بوجود آمده است والا ما استادان دانشکده فنی خودمان برخود نظارت می کنیم وکمتر بهمکاران خود اجازه میدهیم که درانجام وظایف محوله خودقصور ورزند واینجانب کمتر سراغ دارم که کسی از افراد کادر آموزشی دانشکده فنی درانجام وظایف خود قصوری کرده باشند وبلافاصله از طرف همکاران خود مورد تذکر وحتی مواخذه واقع نشده باشد و گمان میکنم که‌از این حیث ما به نحو مطلوبی مقررات آموزشی دانشکده فنی رااجرا کرده باشیم و امیدوارم موفق گردیم بعد از این نیز اجرا کنیم زیرا مادر برابر یك دیگر نسبت بانجام وظایف تعلیماتی ودانشگاهی رفیق بازی نمی کنیم و حجب حضور نداریم .

افتخار میکنم

البته هر موسسه جوانی نقائصی دارد که باید به تدریج رفع شود اما من افتخار می کنم که قسمت عمده کارهای صنعتی وساختمانی مملکت بدست مهندسین فارغ التحصیل دانشکده فنی انجام میشود و چند نفر ازآنان در دانشگاه های معتبر ممالك‌متحده امریکای شمالی بشغل استادی منصوب شده‌اند . این موفقیت گمان می کنم بیشتر مدیون نظم کاملی است که‌از ابتدای تاسیس دانشکده فنی برقرار بوده وسعی می کنیم آنرا ازاین پس نیز حفظ کنیم.

دریچه‌ای از فرهنك به خارك باز میشود

بدستور شاهنشاه برای ایجاد مدرسه دراین جزیره اقداماتی در جریان است

«... مدرسه نبود، اسمی بود بی مسمی فقط نام این مخروبه‌دبستان بود ولی آنچه در یك مدرسه از ضروریات است در اینجا هیچ‌نبود، سه اطاق خشت و گلی که بزحمت از پله های فرو ریخته آن بالا میرفتیم با چند میزو تخته و یك منقل حلبی که بعنوان زنك‌آویخته شده بود مجموع احتیاجات‌و لوازم دبستان پنج کلاسه رازی خارك را برای هفتاد کودك معصوم تشکیل میداد ... مدیر مدرسه هم ناظم هم معلم و هم فراش دبستان بود...»

***

انتشار این مطالب در یاد داشت سناتور مسعودی که پس از بازدید از جزیره خارك تحت عنوان«جزیره خوشبخت » در روزنامه چاپ شد مورد توجه وزارت فرهنك قرار گرفت.

از طرفی مدیر روزنامه اطلاعات‌در شرفیابی روزنامه نگاران ازحضور شاهنشاه تقاضای بذل توجه کردو اعلیحضرت همایونی فرمودندموضوع کتبا بدفتر مخصوص نوشته شودتا دستور لازم صادر گردد.

بموجب گزارش امروز خبرنگار فرهنگی اطلاعات دستور شاهانه و رونوشت نامه و پیشنهادات سناتور مسعودی از طریق نخست وزیری بوزارت فرهنك ابلاغ گردید و پرونده این کار ابتدا باداره کل تعلیمات ابتدائی واگذار شد.

بموجب نظری که کارشناسان تربیتی وزارت فرهنك داده‌اند باید هرچه زودتر ساختمان مناسبی برای مدرسه خارك ساخته شود و یك نماینده فرهنك با اختیارات وبودجه بیشتری باتفاق‌چند آموزگارتحصیل کرده ازمرکز بجزیره اعزام گردد.

چون در حال فعلی کادر آموزشی بنادر خلیج فارس ناقص است.ضمنا وزارت فرهنك نامه مشروحی به نخست وزیری،و شرکت ملی نفت نوشت دراین نامه ها پروژه های فرهنگی جزیره خارك تشریح‌شده و از شرکت ملی نفت نیز برای تهیه وسایل ساختمان‌کمك خواسته شده است.

خبرنگار ما در جریان اقدامات بعدی وزارت فرهنك و شرکت‌ملی نفت در شماره های آینده اخبار مربوط به پیشرفت کارهای فرهنگی جزیره دور افتاده خارك را بتدریج باطلاع خوانندگان خواهدرساند وروزنامه اطلاعات از توجه سریعی که دراین باره از طرف وزارت فرهنك بعمل آمده سپاسگزار است.

تودیع

دراین موقع که برای ادامه‌تحصیل عازم اروپا میباشم از تمام عزیزان‌و آشنایان خدا حافظی مینمایم

آ-۳۰۳۷۵ بیژن لسانی

بدینوسیله باستحضارجناب‌وزیر بهداری‌وآقای‌پروفسور شمس‌میرساند

امضاء کنندگان زیر اززحمات شبانه روزی آقایان دکتر حریری وسر کار سرگرد جوادی و آقای دکتر قائمی وبانوابوالحسن پزشکیار که‌در نتیجه بذل توجه حسین جمشیدی رااز نابینائی نجات دادند صمیمانه اظهارتشکر مینمائیم اینك‌ازآن ریاست‌محترم خواهشمندیم ازنامبردگان قدردانی فرمایند .

برادران نورالهی - برادران گرجیان - ازطرف‌کارمندان پیسی ثابت صبحانی - برادران شاه حسینی - محمدعلی کوثری - برادران زندمرزم - برادران مختاری - محمد علی بهرامیان - ذبیح‌اله دوستی- آقای عبدالرضا عینی - خلیل حسین کوچکه - اسمعا [illegible]

دریچه زیبائی ازتاریخ گذشته که میخواستند آنرا مسدود کنند

عکس بالادروازه ارك سمنان‌راکه‌درزمان حکومت انوشیروان میرزا درسمنان ساخته شده و مربوط به‌هفتادسال پیش است‌نشان میدهد درطرف دیگر دروازه که‌دراین عکس نمایان نیست نقش داستان رستم ودیوونقوش دسته‌توپچیان‌و سربازان عهدناصرالدینشاه بر کاشیهای هفت‌رنك زینت بخش جبهه دروازه است .ضمن اصلاحات شهرستانی درنظر داشتند این بنای زیبا رامنهدم سازند وبنابرتقاضا واصرار اداره کل باستان شناسی خرابی آن‌موقوف ودرفهرست آثار ملی‌ثبت گردید وبوسیله اداره فرهنك سمنان طبق‌اصول قدیمی تعمیر کامل شدو شهرداری سمنان هم دراطراف آن‌فلکه زیبائی ترتیب داد وخیابانی راکه‌درمحوطه دروازه واقع است بادرختهای سرو وگلکاری بصورت بولوار درآورد وبربالای تمام گلدسته‌های آن چراغهای برق گذاردند که‌در شب منظره آن‌فوق‌العاده زیبااست.

اکنون مسافری که‌وارد شهر سمنان میشود بامشاهده این بنای خوش‌منظر شرقی یکی از آثار تاریخی عهدقاجاریه رابصورت آبادملاحظه مینماید اما بیگانگانی که‌به‌تهران می‌آیند و انتظار دارند درپایتخت این کشور چندهزارساله نمونه‌واثری ازهنرهای باستانی آنرا مشاهده کنند اثری ازمعماری وهنرایران نمی‌بینند مگراینکه درمحلات قدیم شهر به‌سراغ اماکن متبرکی مانند سیداسمعیل وامامزاده یحیی وامامزاده زید وسیدناصرالدین بروند .

چه خوب بودشهرداری تهران بااهتمام وجدیت قابل‌تحسینی که‌در اصلاحات پایتخت بعمل می‌آورد لااقل چنددروازه تهرانرا که‌محل‌وموقع وعکس‌وترکیب آنها معلوم است بانظر اهل فن واستادان هنرمند ایرانی مجددا بنانماید ویادگارهای تاریخی پایتخت رابه‌آن برگردانند.

بقرار اطلاع دودروازه زیباهم درشهر قزوین باقی مانده که‌در فهرست آثار ملی به‌ثبت رسیده است وشهرداری قزوین تصمیم دارد بانظر اداره فرهنك وهمکاری فنی اداره کل باستان‌شناسی به‌تعمیر آنها بپردازد.

دو نوع از محصولات بزرگترین و معروفترین کارخانجات روغن سازی ایتالیا

عریضه سرگشاده

پیشگاه مبارك بندگان اعلیحضرت همایون شاهنشاهی

پنجانبان ساکنین و کسبه وکارگاههای صنعتی‌از یگانه طرفدار کارگران زحمتکش تقاضاداریم به‌مستدعیات چاکران بذل توجهی فرموده تابدعاگوئی‌پدرتاجدار خود مشغول باشیم مدتی است کارخانه برق جنوب تهران بوسیله یکفرد بدون اطلاع‌به‌امور برق درجنوب شهر تهران تاسیس‌یافته ومیلیونها تومان پول زحمتکش‌ترین افراد این مملکت رابعنوان تامین روشنائی و ماشینهای صنعتی‌دریافت داشته چون موتور های این کارخانه(باصطلاح‌برق) فرسوده میباشد وهرروز بعلت تعمیر موتورهای فرسوده فاقد نیروبوده وکارگاههای صنعتی نیز تعطیل میباشد لذاازآن پدرتاجدار که همواره‌نسبت بزیردستان وکارگران عنایت مخصوص دارند استدعای عاجزانه می‌نمائیم دستور فرموده هرچه‌زودتر باین بی‌سامانی مشتی کارگر جنوب شهر رسیدگی تابدعاگوئی مشغول باشیم.

بامضای یکصدوپنجاه نفر مشترکین برق جنوب تهران

عمده‌فروشی : سرای صلحی حاج‌مصطفی اوطمیشی.
تلفن ۲۳۵۷۹

آگهی مناقصه شماره ۱۰

اداره کل کاربردازی وزارت پست وتلگراف وتلفن ده کیلومتر کابل مختلف وهشتاد کیلومتر سیم دولا ویکهزار ودویست جعبه‌انتهائی برای کابلهای بالا طبق مشخصات موجود باکلیه متعلقات طبق برك شرایط وطرح قرارداد ومشخصات فنی وضمائم آن از طریق مناقصه خریداری می‌نماید داوطلبان شرکت درمناقصه باید باین اداره کل مراجعه برك شرایط وطرح قرارداد ومشخصات فنی وضمائم آنرادریافت وباتوجه ورعایت مفاد برك شرایط وطرح قرارداد پیشنهادات خودراجوف سه پاکت بشرح زیر :

پاکت الف -محتوی قبض سپرده نقدی یاضمانت نامه بانکی از بانکهای مجاز بمبلغ ومدتی که‌در برك شرایط تعیین شده بانضمام‌برك شرایط وطرح قرارداد که بامضاء داوطلب شرکت در مناقصه رسیده وصریحا بدون قید وشرط تایید شده باشد .

پاکت (ب) محتوی نقشه وکاتالك ومشخصات فنی پیشنهاد شده در دونسخه

پاکت (پ) منحصرا محتوی بهای پیشنهادی تاآخر وقت اداری روز ۲۹ر۱ر۳۸ بدفتر این اداره کل تسلیم نموده رسید دریافت‌دارند پاکات الف وب ساعت ۹ صبح روز ۳۰ر۱ر۳۸ مفتوح وقرائت خواهد گردید وافتتاح پاکات ج موکول برسیدگی واظهار نظر کمیسیون فنی خواهد بود حضور پیشنهاد دهندگان درجلسه مناقصه آزاد واداره کل کار پردازی در ردیك یاکلیه پیشنهادات مختار است .

رئیس اداره کل کار پردازی -فنجی

۱-۴۲۲۳۰

مادام یلنا
دربالت مرگ
عقاب

یك داستان فراموش نشدنی زندگی کوه‌نشینان‌را در چهار شب یکشنبه ۱۷ دوشنبه ۱۸ سه‌شنبه ۱۹- چهارشنبه ۲۰ اسفند ماه در تئاتر تهران (محل سینما البرز) بمعرض نمایش میگذارد

تهیه بلیط - هنرستان بالت نادری اول کوچه نوبهار مسعودنیا لاله‌زار گیشه تئاتر تهران

آ-۳۰۳۷۷ ۱-۳

فریدولین

نماینده انحصاری : اتوتورمیکس خیابان برق نبش‌سعدی

تلفن ۳۰۴۹۱۵ و ۳۱۰۲۹ آ-۴۲۲۰۲

سیمکاودت ۱۹۵۹ کم مصرف - زیبا - راحت

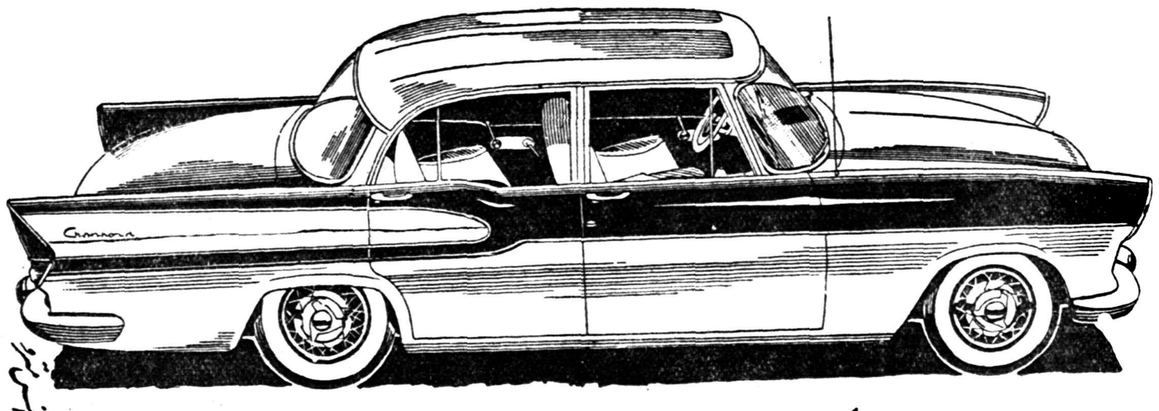

نماینده انحصاری درایران شرکت سهامی شبدیز خیابان سعدی ۱۶۶ تلفن ۳۶۸۰۵ ۳۶۲۷۱

کارخانه های پنبه

سازمان برنامه باقساط فروخته میشود

ورود نمایندگان داماك‌کروپ بتهران برای مدت نامعلومی بتاخیر افتاد

امروز اطلاع یافتیم که ورود نمایندگان دماك کروپ به تهران برای مدتی بتعویق افتاده است. قراربود نمایندگان تام‌الاختیار کمپانی دماك کروپ تاپس‌فردا وارد تهران شوندومذاکرات‌خودرا با نمایندگان سازمان برنامه برای تنظیم قرارداد مشارکت شروع نمایند.

کارشناسان گروه امریکائی «کایزر» که‌ازچند روزپیش وارد تهران شده‌اند طرح‌های مربوط‌به کارخانه ذوب‌آهن ازنارا ازلحاظ فنی بررسی کرده پیشنهادهای کمپانی دماك کروپ‌ونظریات‌سازمان برنامه رامورد مطالعه قرارداده‌اند.

فعلا کمیسیون‌هائی درسازمان برنامه باشرکت کارشناسان‌مزبور واعضای عالیرتبه سازمان برنامه تشکیل میشود تاقبل ازورود هیئت نمایندگی کروپ زمینه مذاکرات فراهم شود وپیشنهادها ونظریاتی که‌از طرف ایران باید عنوان شود تهیه گردد .این پیشنهادها که در زمینه‌های فنی ومالی وغیره میباشد قبلابررسی شده وامکان قبول‌آن ازطرف کمپانی دماك کروپ‌پیش‌بینی میگردد.

امروز مقامات سازمان برنامه‌اظهار داشتند که‌سازمان برنامه فعلا کارهای خودرا بطور عادی دنبال می‌کند وهنوز دستوری که حاکی ازتغییر کاربعضی‌قسمت‌های‌سازمان برنامه باشد ازطرف آقای نخست وزیر صادر نشده است.

تقلیل عواید

مسئله تقلیل سهم سازمان برنامه ازدرآمد نفت وهمچنین این شایعه که‌دولت بعدا باگرفتن وام برای سازمان برنامه موافقت نخواهد کرد هنوز مورد توجه محافل‌مختلف میباشد.

عواید سازمان برنامه بمیزانی است که طرح‌های بزرگی مانند عمران خوزستان رانمی‌توان‌ازمحل سهم‌سازمان برنامه ازعواید نفت‌به مرحله اجراگذاشت. زیرا درآمد نفت که‌بسازمان برنامه پرداخت میشود مطابق قانون برنامه‌هفت‌ساله دوم برای اجرای طرح‌های معینی اختصاص یافته‌است درحالیکه طرح‌های بزرگی مانند عمران خوزستان موجود است که اجرای آنها ارزش زیادی برای مملکت دارد وسازمان برنامه قبلا درنظر داشت آنهارا بادریافت وام‌بمرحله اجرابگذارد.

کلیه سهم سازمان برنامه ازعواید نفت درطول برنامه هفت‌ساله دوم ۶۸میلیارد و۴۲۰ میلیون ریال است درحالیکه هزینه طرح‌های سازمان برنامه که‌در قانون‌برنامه هفت‌ساله‌دوم تهیه شده ۸۴میلیارد ریال است وازطرفی سازمان‌برنامه بعلت تغییر نرخ‌ارزدرایران‌وتغییر قیمت‌ها دردنیا ناچار شده هزینه طرح‌های خودرا افزایش دهد بطوری که بعنوان مثال اضافه‌هزینه سدکرج دومیلیاردودویست‌وچهل‌و سه‌میلیون ریال ،سدسفیدرود دو- میلیاردو ۶۰۵میلیون ریال خرج احداث شبکه آبیاری سدسه- میلیاردو ۲۰۰میلیون ریال است. بدین‌ترتیب ادامه اجرای خیلی‌از طرح‌های بزرك بایستی ازمحل‌وام واعتباری غیراز عواید نفت تامین شود.

فروش کارخانه‌های پنبه

درضمن امروز اطلاع حاصل شد که بعضی کارخانه‌های پنبه‌پاك‌کنی سازمان برنامه ممکن است‌باقساط فروخته شود. دراواسط سال‌جاری سازمان برنامه بعضی کارخانه‌های پنبه‌پاك‌کنی خودرابمزایده گذارده‌بود ولی قیمت‌های‌اعلام‌شده مورداستقبال مردم قرار نگرفت یکی‌از علل نافروش‌ماندن کارخانه‌ها آن بود که‌سازمان برنامه درنظر داشت کارخانه‌ها رانقدا بفروشد ولی‌تجار معتقد بودند که کارخانه‌های نورا می‌توانند ازکمپانیها باقساط‌بخرند وباین جهت خرید کارخانه‌های سازمان برنامه صرف ندارد.

بطوریکه اخیرا روشن شده مسئولین امر متوجه شده‌اند که فروش این کارخانه‌ها جزباقساط بطریق دیگری ممکن نیست‌وبهمین علت اخیرا تصمیم به‌فروش اقساطی آن گرفته بودند ولی اکنون‌باوضعی که‌برای سازمان برنامه پیش آمده تکلیف این کار نامعلوم است.زیرا ابتدا باید وضع شرکت سهامی توسعه واصلاح کشت پنبه‌وابسته بسازمان پنبه‌دوشن شود وبعد در مورد کارخانه‌های پنبه‌اخذ تصمیم گردد.

درمحافل اقتصادی‌پیش‌بینی میشود که‌باسیاست کلی که‌درموردفروش کارخانه وجود دارد وباسابقه مزایده‌ای که‌برای این کارخانه داده شده احتمال قوی میرود که کارخانه‌های مزبور باقساط فروش رود.

فرانسه بخشکبار ایران اجازه‌ورود نمیدهد

مقدار زیادی از خشکبار ایران درانبارهای بندرمارسی مانده و جواز ورود برای آن صادر نمیشود

امروز دربازار تهران گفته میشد که مقدار معتنابهی از خشکبار ارسالی تجار ایرانی در بندر مارسی متوقف مانده ودولت فرانسه‌اجازه ورود نمیدهد ودر نتیجه هم تجار متضرر شده‌اند وهم قیمت خشکبار درایران تنزل یافت .

اطاق بازرگانی تهران بدنبال این شکایات تجار یکبار دیگربه‌وابسته اقتصادی فرانسه‌تذکر داد که باید رفع این اشکال شود و وی نیز بلافاصله اقدام نمود .

سخنگوی اطاق بازرگانی تهران امروز اظهار داشت که ما منتظر جواب وابسته اقتصادی‌فرانسه‌هستیم که احتمالا درظرف همین امروزو فردا خواهدرسید اطاق بازرگانی تهران معتقد باصلاح وضع تجاری ایران وفرانسه میباشد واز مدتی قبل برای تامین این‌نظر اقداماتی نموده که امیدواریم بزودی نتیجه مثبت‌بدهد . این امر از نظر فرانسه اهمیت بیشتری دارد زیرا واردات فرانسه بایران بسیار زیاد است واگرقرارداد تجاری موجود هم صحیحی عملی نشود دولت‌ایران هم بناچار دست به اقدام متقابل خواهد زد .

اطلاعات اقتصادی

کلاس انگل شناسی

ازروز دوم اسفند درکلیه مراکز استانهابرای تعمیم انگل‌شناسی حیوانی و تشریح وبهداشت وسرم زدن ومیکروب شناسی حیوانی کلاس هائی باحضور متخصصین دامی ترویج تشکیل شده‌است .ومدت‌این این کلاسها که بدستور وزیر کشاورزی تشکیل شده دوماه است.

اجرای قانون منع‌مداخله

وزارت کشاورزی امروز اطلاع‌داد: چون آقای مهندس ابراهیم‌همایونفر مشمول قانون منع‌مداخله کارمندان مشاور عالی فنی بنگاه مستقل‌آبیاری دولت درمعاملات دولتی بود لذا باصدور تقدیر نامه ازطرف وزیر کشاورزی ازخدمات دولتی برکنار شد.

اولین قسمت از نرخهای جدید دارو ابلاغ شد.

استخراج اولین قسمت نرخهای‌جدید دارو پایان یافته وامروز از طرف وزارت بازرگانی بوارد کنندگان و فروشندگان دارو ابلاغ شد .

این نرخها موبوط‌است به‌بعضی‌از داروهای اختصاصی‌وآنتی‌بیوتیك‌ها. البته فروشندگان‌داروو‌ظیفه‌دارند که طبق‌تعرفه‌های گمرکی‌وزارت‌بازرگانی وبهداری دارو را رابفروشند ولی وزارت بازرگانی برای رفع‌هرگونه ابهامی این نرخها را تعیین وبه‌آنها ابلاغ‌خواهد کرد.استخراج‌سایرنرخها ادامه دارد وبتدریج تادوماه‌دیگر اینکار بپایان میرسد .

مذاکرات ایران وسرمایه‌گذاران خارجی

معاون‌نخست‌وزیر دربارهٔ این‌مذاکرات‌گفت: مذاکرات ماتاحصول نتیجه ادامه خواهد داشت- درصورت موفقیت این مذاکرات یك بانك عظیم صنعتی درتهران‌تشکیل‌میشود

اولین جلسه مذاکرات هیئت نمایندگی ایران بانمایندگان گروه‌های اروپائی و آمریکائی «لازارنرمه» و «چیس»

ساعت ده صبح امروز اولین جلسه مذاکرات هیئت نمایندگی ایران و نمایندگان گروه های امریکائی و اروپائی « چیس» و «لازارفرر» در بانك‌ملی ایران‌تشکیل شد.

هیئت نمایندگی ایران عبارت بود از آقای منصور معاون اقتصادی نخست وزیر و دبیر کل شورایعالی اقتصاد و رئیس هیئت و آقایان مهندس رزم‌آرا معاون وزارت‌صنایع و معادن عبدالرضا انصاری معاون وزارت دارائی و خزانه دارکل دکتر برزگر معاون‌وزارت‌بازرگانی مهدی سمیعی معاون بانك ملی ایران‌دکتر اهری مدیر عامل بانك کشاورزی ایران دکتر رضا مقدم نماینده سازمان برنامه عیسی کورس‌نماینده سهامداران خصوصی اعضای هیئت و نیز سه نفر از مشاورین شورایعالی اقتصاد آقایان دکتر نهاوندی و دکتر هدایتی بعنوان مشاور و دکتر علائی دبیر هیئت‌در جلسه شرکت داشتند.

نمایندگان گروه های « چیس » و «لازار فرر» عبارت بودنداز آقایان «آوانر» و«کرافت» و «روهتین » در ابتدای جلسه بعد از انجام مراسم آشنائی آقای منصور رئیس هیئت نمایندگی ایران ضمن اظهار خوشوقتی از مسافرت نمایندگان مزبور بایران گفتند برای اینکه مذاکرات امروز شروع شود طی یکسال اخیر مکاتباتی شد وپیشنهاد هائی که طرفین در ابتدا داشتندمورد تجدید نظر قرار گرفت و منافع مورد نظر طرفین در پیشنهادها قید شد و بالاخره ایران شرایط خودرا تسلیم کردو براساس این شرایط از امروز مذاکرات شروع شد و ما خیلی خوشوقت خواهیم بود اگر طرفین ضمن مذاکرات توفیق‌حاصل کنند و باتوفیق کامل مذاکرات را خاتمه دهند.

بعداز خاتمه جلسه امروز آقای منصور معاون نخست وزیر ورئیس هیئت نمایندگی ایران بخبرنگارما گفت مذاکرات تا بدست آمدن نتیجه ادامه خواهد داشت و بایستی در مورد کمك ایران برای تشکیل بانك و امتیازات‌طرفین وشرایط تشکیل بانك‌و کمك‌های خارجی که باید توسط بانك بین المللی توسعه و ترمیم و صندوق وام های عمرانی امریکا ببانك مزبور بشود مذاکره بعمل آید و طرفین دراین موارد از نظریات و پیشنهاد های یکدیگر مطلع شوند.

خبرنگار ما اطلاع میدهد که گزارش این مذاکرات و نتایج آن باطلاع آقای نخست وزیر و وزرای دارائی و صنایع و معادن‌وبازرگانی و مدیر کل بانك ملی ایران‌خواهد رسید و گزارش نهائی آن درجلسه هیئت وزیران مطرح خواهدشد.

این بانك باسرمایه ایران و بیست موسسه از هفت کشور جهان تشکیل میشود وکار آن دادن‌وام و اعتباربرای‌اجرای طرح های‌صنعتی وعمرانی مردم و دولت میباشد . شصت درصد سرمایه بانك متعلق بایران و چهل در صد بقیه متعلق‌به بانك‌هاو موسسات سرمایه گذار خارجی است.

خرید توتون در بندرپهلوی

امسال محصول نوغان بندرپهلوی تقلیل خواهد یافت

اطاق بازرگانی بندر پهلوی گزارش می دهد که محصول توتون امسال به مناسبت مرغوبیت وخرید عادلانه اداره دخانیات بطور رضایت بخشی ادامه دارد . از طرفی چون فصل تخم اراضی توتونکاران نزدیك‌است فعلا باکمك دخانیات مقدمات امر فراهم می شود ولی آینده نوغان در بندر پهلوی دچار مخاطراتی است وخرده مالکین تولیدات کشاورزی و صیفی کاری خودرا توسعه میدهند واز نوغانکاری صرفنظر میکنند علت این امر را اطاق بازرگانی بندر پهلوی در طرز خرید پیله‌سال ۳۶ و ۳۷ میداند این طرز خرید براساس طرح متخصص ژاپنی(کاکا زکی) می باشد اطاق بازرگانی‌بندر پهلوی در گزارش خود متذکر می شود که بنظر اطاق شایسته است کهاولیای امور وسایل تشویق‌نوغان کاران را در نظر گرفته وموجباتی فراهم نمایند تا خورده مالکین و نوغانکاران از تصمیم خود منصرف شده وعمل تولید نوغان را کما فی السابق دنبال نمایند تا در میزان صدور پیله که یکی از بهترین صادرات گیلان است کاهشی‌پیدانشود

تشکیل کلاس برای تربیت کارشناسان چای

روز گذشته آقای منصوری مدیر کل سازمان چای که‌برای افتتاح کلاس کارآموزی کارشناسان چای بشمال رفته‌بود بتهران‌بازگشت مدیر کل چای بخبرنگار ماگفت سازمان چای درعمل متوجه شد که‌باید معلومات فنی کارشناسان ماافزایش یابد تابراساس یك‌اصل علمی عمل کنند وبهمین دلیل‌ازچند کارشناس معروف جهان دعوت شد تادر این کلاس تدریس کنند درکلاس مزبور یکصدنفر کارشناس شرکت نموده‌اند وکارشناسانی که موفق بدریافت گواهی‌نامه این کلاس شوند درسال آینده در کارخانه‌جات‌چای‌شمال مشغول کار خواهند شد وشاگرداول کلاس‌را برای کسب معلومات عالی بخارج ازکشور اعزام خواهیم کرد.

تولید نفت جنوب در ژانویه

۲۸۰۰ نفر از کارکنان شرکت تصفیه به‌شرکت ملی‌نفت انتقال یافتند

جلسه هیئت مدیره شرکتهای عامل نفت ایران در تاریخ بیست‌وهشتم بهمن ماه گذشته درتهران‌تشکیل شد .

دراین جلسه فعالیت های شرکت های عامل درماه ژانویه مورد مطالعه قرار گرفت .

طبق‌آماریکه باطلاع‌اعضای هیئت‌های مدیره رسید درماه گذشته‌بطورمتوسط روزانه هشتصدوبیست‌ونه‌هزار بشکه نفت درروز تولید شده وهرروز تعداد دویست وتودوسه‌هزار بشکه‌محصول پالایشگاه‌آبادان بوده‌است ضمنابموجب موافقتنامه بین شرکت تصفیه وشرکت ملی نفت ایران وطبق مقررات‌قانون قرارداد نفت در خصوص عملیات غیر صنعتی ،اداره عملیات ونگاهداری‌امور منازل کارکنان شرکت نفت دریازدهم دیماه گذشته‌بشرکت ملی نفت‌منتقل گردید وباین ترتیب ۲۸۰۰ نفر از کارکنان شرکت تصفیه بشرکت ملی انتقال یافتند .

درتائید روابط‌حسنه‌بین شهرداری آبادان وشرکت تصفیه نفت ایران شرکت موافقت کرد.که‌در اجراء طرح ساختمان جاده‌وپل بین شهر آبادان‌و ناحیه بریم شرکت نماید .

این طرح‌تااول فروردین ۳۸ بمرحله اجرا درخواهد آمدبرای مبارزه بارسوب گل‌ولای درشط‌العرب که بواسطه سیل‌های‌فصلی روبتزایداست شط لاروبی وگل درکنار ساحل بوارده ریخته میشود وباین ترتیب سدهای محکمی‌درمقابل مدهای‌شدید آب‌ایجاد خواهد کرد .

افزایش محصول پنبه مرغوب

بذرهای خوب پنبه درشمال توزیع میشود

شرکت سهامی توسعه و اصلاح کشت پنبه اطلاع میدهد که برای مرغوب کردن پنبه مناطق غرب در سال آینده بذر پنبه این نواحی تغییر خواهدنمود .

ازهم‌اکنون بذر هیدروفیل بمقدار مورد احتیاج این نواحی ارسال‌شده ودر شمال هم بجز «بندرگز » در تمام نواحی درسال آینده پنبه هیدروفیل کاسته خواهدشد .

باین‌ترتیب درحدود ۷۰ در صد محصول سال آینده از جنس اعلا وپنبه‌های درجه یك خواهدبود .

سال قبل میزان موجودی‌پنبه‌های رقم دو وسه زیادبود .

ولی امسال رقم اعلا افزایش یافته و سال دیگر میزان محصول اعلا بازهم بمقدار زیادی افزوده خواهد شد .

آ- ۴۲۲۰۴

CONCORDIA LINE

کشتیرانی کنکوردیا لاین

کشتی کنکوردیافیورد m/s "CONCORDIA FJORD"

درتاریخ ۲۹ بهمن‌ماه وارد خرمشهر گردیده ودرتاریخ ۸ اسفندماه پهلو میگیرد
ودرضمن تخلیه کالای صادراتی برای بنادر ذیل

جنوا - نیویورك - فیلادلفیا - بستن و بالتیمور

قبول مینماید

کشتی مذکور پس‌از تخلیه درحدود ۱۳ اسفندماه به‌آمریکا حرکت و پس‌از خروج
از خلیج فارس درحدود ۳۰ روزباولین بندر آمریکای شمالی خواهد رسید

کشتی کنکوردیاتارك m/s "CONCORDIA TAREK"

که ساخت ۱۹۵۸ بوده ودارای ۱۹ گره دریائی سرعت میباشد درحدود۱۲ اسفند
ماه وارد خرمشهرمیگردد وبرای بنادرمدیترانه وآمریکای شمالی بارگیری‌خواهدنمود

برای‌کسب اطلاعات بیشتروتامین‌جا بنمایندگی کل‌درایران

شرکت سهامی لوانت اکسپرس ترانسپورت (ایران)

خیابان‌سعدی کاشی ۴۰۳

تلفنهای ۳۷۲۷۰- ۳۴۶۶۹- ۳۶۱۵۷ - ۳۳۹۹۴ - ۳۹۰۵۸

ویابشعب ات این شرکت درخرمشهر و تبریز مراجعه فرمائید ۱-۲ آ-۳۸۸۹۸

آ- ۴۲۰۹۰ ۱-۲

بخریداران کارخانجات وام داده میشود

بدین وسیله باطلاع خریداران کارخانجات سازمان برنامه میرساند که‌بانك اعتبارات صنعتی حاضر است درمقابل ارائه گواهینامه خرید کارخانجات تامیزان چهل درصد بهای آنها رابرای سرمایه درگردش رفع نواقص کارخانه وسایر احتیاجات بابهره ۶٪ درسال طبق‌شرایط و مقررات بانك وام طویل‌المدت بدهد.

۱-۲ آ-۴۱۰۸۴ بانك اعتبارات‌صنعتی

آگهی تاسیس شرکت تعاونی مصرف واعتبار کارکنان وبازنشستگان وزارت گمرکات وانحصارات

بمنظور رفع احتیاجات اعضاء شرکت از لحاظ کالاهای سالم‌مورد لزوم ووامهای نقدی شرکتی بنام شرکت تعاونی مصرف واعتبارکارکنان وبازنشستگان وزارت گمرکات وانحصارات که سرمایه آن مبلغ هفتصدوپنجاه هزارریال تعیین گردیده و بیك‌هزاروپانصد سهم‌پانصد ریالی بانام تقسیم وتماما پرداخت شده و طبق اظهار درتحویل واختیار هیئت‌مدیره شرکت میباشد ازتاریخ‌اول فروردین ۳۷بمدت نامحدوددر تهران خیابان داور وزارت گمرکات وانحصارات تشکیل‌گردیده ودر تاریخ ۲۵ بهمن ماه ۳۷ در دفتر ثبت شرکت های داخلی بشماره ۶۴۹۴ بثبت‌رسیده آقایان تیمسار سرلشکر علی‌اکبر ضرغام رئیس هیئت‌مدیره ومحمد مهدی رفیع نایب رئیس واحمدعرب نخعی عضو هیئت مدیره ومدیرعامل وسرهنك دکترعبدالله مودب میرفخرائی ورحمن‌بخشنده واسمعیل آصف‌نخعی وعباس اکرمی‌اعضاء اصلی هیئت‌مدیره وآقایان عباس احساسی واحمد شیبانی‌وحسن مدنی اعضاء علی‌البدل هیئت‌مدیره میباشد و حق‌امضاء باآقایان محمد مهدی رفیع نایب رئیس واسمعیل آصف‌نخعی عضوهیئت‌مدیره واحمد عرب نخعی‌مدیر عامل متفقاخواهد بود وآقایان سرهنك حجازی وحسن‌نوربخش کاظمیه برای مدت یکسال بسمت بازرسان شرکت تعیین شده‌اند .

رئیس اداره ثبت‌شرکتها وعلائم تجارتی واختراعات-مهدی‌نراقی
آ-۴۲۱۷۲

آگهی تاسیس شرکت سهامی ملی ساختمان

بمنظور انجام کلیه عملیات ساختمانی ورامسازی واسفالتکاری‌ومطالعات فنی شرکتی بنام شرکت سهامی ملی ساختمان باسرمایه ده‌میلیون‌ریال منقسم بیکصد سهم یکصدهزارریالی بانام که پنجاه درصد آن‌پرداخت گردیده و طبق اظهار دراختیار هیئت‌مدیره شرکت میباشد و بقیه تعهدی است ازتاریخ هفدهم آذرماه ۱۳۳۷ برای مدت بیست‌وپنجسال شمسی‌در خیابان فردوسی کوچه برلن ساختمان کهنیم تشکیل‌گردیده ودرتاریخ ۲۱ر۱۱ر۳۷تحت‌شماره۶۴۸۹ دردفتر ثبت شرکتهای خارجی بثبت رسیده و آقای جهانگیر افخم ابراهیمی رئیس هیئت‌مدیره ومدیر عامل‌آقای رابرت.ای‌واتس مدیر فنی و آقایان مجیداردلان ومهندس حمید قدیمی اعضاء هیئت‌مدیره میباشند و کلیه اسناد واوراق بهادار بامضاء مدیر عامل ویکی‌از اعضاءهیئت‌مدیره ممهور بمهرشرکت و واوراق عادی بامضاء مدیر عامل واوراق فنی بامضاء مدیر فنی خواهد بود و آقای علیرضا افخم ابراهیمی بسمت بازرس شرکت انتخاب شده است .

رئیس اداره ثبت شرکتهاو علائم تجارتی‌واختراعات-مهدی‌نراقی
آ-۳۰۳۶۹

آگهی مجمع عمومی فوق‌العاده شرکت سهامی مرودشت

بدین‌وسیله از کلیه صاحبان سهام شرکت سهامی مرودشت دعوت میشود که‌روز یکشنبه دهم اسفندماه ۳۷ساعت ۴ونیم درمحل شرکت واقع‌درخیابان وصال شیرازی شماره ۲۰حضور بهمرسانند .

دستور جلسه:
۱-تغییر مواد ۲-۵-۶-۱۳- ۱۷- اساسنامه.
۲-انتخاب اعضای هیئت‌مدیره
۳-انتخاب بازرس

هیئت‌مدیره شرکت سهامی مرودشت
آ-۳۰۳۸۳

اطاق‌بازرگانی تهران

آگهی قبول تقاضای صدور یاتمدید کارت بازرگانی بمنظور تسریع درتمدید یاصدور کارت بازرگانی برای سال۱۳۳۸ ازتاریخ شنبه۱۶ اسفندماه ۱۳۳۷ اطاق‌بازرگانی تهران تقاضا میپذیرد .

آقایان محترم بازرگانان وشرکتهای بازرگانی‌میتوانند ازتاریخ مزبور درساعات قبل‌از ظهر اوراق مربوطه را از قسمت عضویت اطاق دریافت وتکمیل وتسلیم نمایند ودر مقابل‌فیش متضمن شماره وتاریخ‌دریافت‌کارت‌دریافت‌دارند کارتها ازهفتم فروردینماه ۱۳۳۸ درتواریخ معینه در فیش تسلیم متقاضیان خواهد گردید .

۱-۲ آ-۴۲۲۱۲ اطاق بازرگانی تهران

مجمع عمومی فوق‌العاده شرکت سهامی سنك پکا

روز سه‌شنبه نوزدهم اسفندماه جاری ساعت سه‌بعداز درمحل شرکت تشکیل خواهد شد ازصاحبان سهام تقاضا میشود بارعایت مفاد اساسنامه درمجمع مذکور حضور بهمرسانند .

دستور جلسه :
۱-ازدیاد سرمایه واصلاح بعضی از مواداساسنامه درصورت لزوم.
۲-انتخاب بازرس
۳-شور درخط مشی آتی شرکت

هیئت‌مدیره شرکت سهامی سنك پکا
آ-۳۰۳۷۹

ولسیکول کورپوریشن

مقیم ایلینویز کشورهای متحده آمریکا صاحب اختراع‌مربوطه به «اصلاحات مربوطه به‌طریقه تهیه ترکیب جدید ومواد حاصله از آن» که‌درایران بشماره ۱۸۴۰ بثبت‌رسیده است بهره‌برداری ازاختراع مزبور را باشخاص ذینفع‌پیشنهاد می‌نماید .برای کسب اطلاع‌بیشتر بدفتر وکالت ر.آقابابیان خیابان نادری کوچه نوبهار مراجعه فرمایند.

آ-۴۲۲۱۶

چهارده روز درپاکستان

مهدی بهرمند

قهرمانان ملی مشترك

چرا پاکستانی‌ها علاقمند بمسافرت و کار درایران هستند ؟ ـ این کارمند رادیو از من چه تقاضائی داشت؟ نام‌های ایرانی‌بجای نام‌های فرنگی‌وپاکستانی

ـ۱۳ـ

شنیدن این‌دوبیتی دریك کارگاه کشتی سازی وازربان یك سرمهندس برای من‌تاحدی عجیب بودولی سرمهندس پاکستانی گفت که‌حداقل ۷۰۰بیت شعرفارسی رااز حفظ میداند وبسیاری ازشعرای قدیمی ایران رامیشناسد وبسیار میل‌دارد که‌روزی بایران بیاید واز شیراز وطوس دیدن کند.

نیرومندتراز «رستم»در سراسر کراچی نیست

درضمن بازدید ازکارگاه های مختلف سرمهندس پاکستانی با شور وشوق وعلاقه‌زیاد ازپیشرفت‌هائیکه دررشته‌های صنعتی نصیب پاکستان شده‌است بامن صحبت میکرد:«تمام این قسمت بدست مهندسین پاکستانی اداره میشود... تمام مواد این‌قسمت محصول پاکستان است... این ماشین آلاتی که‌می‌بینید تاسه‌سال پیش در پاکستان ساخته نمیشد ولی حالامامی‌توانیم صادرات داشته باشیم...» وشور وشوق اوشبیه شوروشوق وحرارت یك ناسیونالیست جدی با حرارت‌بود ومعذلك‌وقتی که بکارگاه‌اصلی کشتی سازی ـدرکنار بندرـ رسیدیم ناگهان جرثقیل عظیم سی‌تنی راکه وسط کارگاه نصب شده بودباانگشت نشانداد وگفت: اسم این جرثقیل رارستم گذاشته‌ایم. قهرمان بزرك ایرانی.

جرثقیل کوه‌پیکری بودکه مثل‌غول بربدنه کشتی هاسایه‌انداخته بود وباچنگك خود هربار یکصدخروار باررا بلند میکرد. سرمهندس پاکستانی میگفت:شاید رستم داستان فردوسی ازرستم کارگاه‌ما نیرومندتر بوده ولی‌حداقل درکراچی نیرومندتر از«رستم» جرثقیلی وجود ندارد!

وبعد گفت :رستم این‌جاتنهانیست وسهراب هم نزد اوست که دلتنك نشود ! وجرثقیل دیگری را نشان داد که یکصد متر آنطرف‌تر سر به آسمان کشیده بود .این جرثقیل بیست تن قدرت داشت .

من گفتم: چرانام قهرمانان ملی‌خودرا بروی این‌جرثقیل‌ها نگذاشته‌اید؟

گفت :این هاقهرمانان ملی ماهستند .برای همه پاکستانیهارستم یك‌قهرمان نیرومند افسانه‌ای است همانطوریکه شماهم اورانیرومندترین قهرمانان افسانه‌ای خود میدانید.

علل محبت درعصرجدید

طبعا این علاقه ومحبت عمیق که‌فرهنك ایران دردل وقلب مردم پاکستان بوجود آورده یکی‌از علل اساسی توجه مردم پاکستان به ایران است وگرچه کوششی که‌زنان ومردان بزرك ایرانی ازقبیل شاه جهان ودیگران برای معرفی ادب وفرهنك ایران به‌شبه‌قاره‌هندمتحمل شده‌اند درعصر مادیده نمیشود ولی پاکستانی همانقدر که‌بگذشته‌ایران علاقمند است‌وقهرمانان قدیمی وکلاسیك ایران رادوست میداردبدنبال کششی که‌در قلب‌خود نسبت بایران وایرانیها احساس میکند در این عصر نیزعللی برای علاقمندی بایران یافته‌است.

هرقدر که‌درتهران نام‌های فرنگی وامریکائی وانگلیسی‌وفرانسه بردرودیوار واماکن عمومی وسینماها میبینید درپاکستان نامهای‌ایرانی دیده میشود. بزرگترین سینمای شهر کراچی که‌از بسیاری‌ازسینماهای لوکس تهران‌نیزمجلل‌تراست بنام‌خیام نامیده شده وهنگامی که‌شبها مسافرین ازفرودگاه کراچی بشهر میروند کناریکی ازخیابانهای‌مهم کراچی نام خیام راکه باچراغ نئون‌روشن شده‌است می‌بینند . بهترین کرم‌های پاکستانی که‌درسراسر پاکستان معروفیت فراوان دارد بنام «کرم‌ایران» نامیده شده وتابلوهای بزرك «ایران اسنو»(یعنی کرم ایران) همه جادرخیابانهای بزرك دیده میشود. عالی‌ترین‌چای‌پاکستانی بنام «اصفهانی چای»نامیده شده ونام شمیران بروی بسیاری از کالاهاو مغازه‌ها دیده میشود. بسیاری ازکمپانی‌ها نام‌شاه وایران را انتخاب کرده اندواسامی ایرانی ازقبیل شاهنواز روی بسیاری ازرستوران‌های بزرك دیده میشود. یکی‌از خیابانهای بزرك کراچی بنام«شاهراه‌ایران» نامیده شده وکلمات فارسی ازقبیل چمن وگلستان وباغ همه‌جاروی تابلو ها به چشم میخورد .انتخاب این نوع اسامی علاوه بر علاقه ـحاکی‌از احترامی است‌که مردم‌پاکستان نسبت‌بایران وایرانی وزبان فارسی در دل‌خود احساس میکنند.

علاقه بمسافرت وکار در ایران

این علاقه مردم پاکستان بایران در وضع فعلی درمیان مردم پاکستان دونوع علاقه دیگر بوجود آورده است .یکی علاقه ایشان به مسافرت بایران ودیگری علاقه بکار درایران وهردوی این علائق‌موجب شده است که‌مردم پاکستان بنحوی که‌در طی یکصد سال اخیر سابقه نداشته به‌آموختن زبان فارسی اظهار علاقه میکنند .

علت علاقه‌مردم پاکستان بکار درایران این استکه درباره فعالیت های عمرانی وتولیدی که‌درایران شروع شده مطالب گوناگونی در جرائد خارجی خوانده‌اند وعلاوه براین گروهی از پاکستانی ها نیزدر سالهای اخیر بایران مسافرت کرده وموفق شده‌اند که‌کارهائی با دستمزدها وحقوق قابل توجه درایران بدست آورند وطبعا دوستان و خویشان این پاکستانی های موفق علاقمند هستند که‌بایران بیایند .

شبی که‌از ایستگاه رادیو پاکستان دیدن میکردم یکی‌از کارکنان رادیو که زبان فارسی میدانست بمن گفت: شنیده‌ام درایران حقوق‌ها افزایش زیاد پیدا کرده است .من این جا صبح‌ها ازساعت نه تایك بعدازظهر وعصرها از پنج‌تانه کار میکنم وحقوقم در حدود ۷۰۰ روپیه است ولی یکی از دوستان من که چندی پیش به‌ایران رفته بمن‌نوشته است که‌دریکی از شرکت ها مشغول کارشده‌و۲۵۰۰ تومان‌حقوق‌میگیرد.

وی علاوه بر فارسی زبان انگلیسی راهم خوب میدانست وازمن تقاضا داشت که‌وقتی به‌تهران برمیگردم کاری برای او فراهم کنم.

حقوق کارمندان دولت

یکی‌از مهمانداران مانیز که‌از طرف اداره اطلاعات برای راهنمائی ما انتخاب شده بود یکشب از گردش کنار دریا برمیگشتم ودرباره مسائل مختلف صحبت میکردیم ناگهان سردرد دلش بازشد وگفت :حقوق من دراینجا خیلی کم است ودر حدود ۲۰۰ روپیه میگیرم .اصولاحقوق کارمندان دولت بسیار نازل است وباین جهت مردم بیشتر بکارهای خصوصی رغبت نشان میدهند .

بعد گفت :علت این امر آنستکه دولت دچار ضعف مالی است و نمیتواند حقوق کارمندان دولت‌را افزایش دهد وآنوقت کارت خودرا از جیبش بیرون آورد وروی آن چیزی نوشت وگفت :من از شما تقاضا دارم .شنیده‌ام درایران حقوق های خوب میدهند اگر کاری مناسب من پیدا کردید باین آدرس نامه بنویسید فوق‌العاده خوشوقت‌خواهم‌شد.

حقوق شوفر ها در تهران

در لاهور راننده یك تاکسی وقتی فهمید که‌من ایرانی هستم گفت: ـآقا درایران حقوق خوب میدهند شنیده‌ام راننده های اتومبیل۵۰۰ روپیه میگیرند آیا میشود که‌من درتهران یا در شهرهای دیگر کاری پیدا کنم ؟

وبعد وقتی گفتم که‌در تهران رانندگی بسیار مشکل است وفقط در حوزه تهران ۷۰هزار اتومبیل ووسیله نقلیه موتوری کار میکند متعجب شد وبعد گفت باین ترتیب در تهران باید بشوفر احتیاج‌زیادی داشته باشند .

آقای پناهی سرپرست خانه فرهنك ایران درلاهور بمن گفت اکثریت کسانی که برای تعلیم زبان فارسی بکلاس ما می‌آیند ازجمله کسانی هستند که‌مایلند بایران بروند وکاری پیدا کنند .وبهمان نحو که مطالب ونوشته‌های مطبوعات خارجی درباره فعالیت های عمرانی وتولیدی ایران افزایش می‌یابد برتعداد شاگردان کلاسهای ماهم افزوده میشود .

اسکی ، دراطریش جزءمواد درسی است

کودکان اطریشی درحال تمرین

اطریش از لحاظ تربیت اسکی بازان قهرمان بی نظیر بود ماست پیوسته چند قهرمان جهانی دریك زمان از این کشور ظاهرشده‌اند مانند تونی سایلر ، آندرل‌مولترو یوسل رایدرو دیگران. اماچگونه اطریش به این موفقیت دست می یابد ؟

این سئوالی است که بندرت د کشورهائی که خیلی هم بزرك و ثروتمند و پر جمعیت میباشند ولی قهرمانان آنها از فرزندان این‌ملت کوچك هفت میلیونی شکست می خورند مطرح میشود.

متخصصین ورزشی معتقدند علت آن است که در اطریش درهمه آموزشگاهها حتی در کودکستانها آموزش اسکی جزء دروس اجباری است.

هر آموزشگاه اطریش یك معلم مخصوص اسکی‌داردو همه‌شاگردا باید لااقل دو دوره هشت روزه ر در اردوی اسکی بگذرانند و تعلیم بگیرند.

این روش درسی سال گذشته معمول بوده و هنوز هم معمول است آمار نشان میدهد که هفتاد هزار اطریشی لااقل در شبهای‌مخصوص اسکی را آموخته‌اند.

کلیه دانش آموزان باید امتحان اسکی را با موفقیت‌بگذرانند . این امتحان طبق برنامه و زیر نظر سه مدرسه مخصوص اسکی اطریش بعمل می‌آید.

از طرف دیگر در بعضی ازنقاط اطریش اسکی تنها وسیله ممکن عبور و مرور زمستانی است لذا ناگزیر همه اهالی بدان آشناهستند زیرا اگر جزئی خطائی بکنندممکن است در اعماق دره های کوهستانی سقوط نمایند.

در انتخاب قهرمانان‌نیزدقت زیادی بعمل می‌آید و پس از اینکه کسی به مقام قهرمانی اسکی رسید بصورت یك قهرمان ملی از او تجلیل میکنند.

ضمنا در مسابقات داخلی مرتبا به انتخاب تیمها و افراد قهرمان میپردازند و رقابت دائمی در این زمینه ایجاد نموده‌اند .

نتیجه این کوششها بخوبی روشن است. اکنون چند سال است که برای قهرمانان اسکی اطریش‌رقیبی در دنیا پیدا نمیشود .

تونی سایلر و یوسل را پدر قهرمانان اسکی جهان فعلا بازنشسته شده‌اند . اما جای آنها را جوانانی از قبیل کارل شبرانز ۲۰ ساله اشغال کرده‌اند .

یونایتد پرس اینترنشنال

چینیها کشور جدیدی خلق می کنند

سرعت عمل چینی‌ها درسین‌کیانك برای‌کوتاه‌کردن دست روسهااست

دولت چین کمونیست‌اخیرا شروع به ساختمان عظیم اجتماعی وصنعتی و کشاورزی درناحیه شمال غربی کشور چین نموده است ـدرست در آنجائیکه تزارهای روسیه۵۰ سال پیش به‌تجاوز پرداخته بودند .

ساختمان عظیم

دوناحیه خود مختارسین کیانك‌و ایالت کنسوراحکومت پکن‌به‌یکدیگر پیوسته وساختمان شبکه‌ای از راه های آهن رادر آن‌نواحی آغازنموده است . معدن شناسان به‌استخراج نفت و مهندسین به‌حفر کانال و تکنیسینها به ایجاد صنایع بزرك آهن وفولادپرداخته‌اند .

چون این کار شگرف بدون‌ایجاد خطوط ارتباط عملی‌نبود و دراین نواحی سابقا خطوط شوسه وراه آهن ناچیزی وجود داشت کوشش زیادی درتوسعه این خطوط بعمل میآید .

این نواحی که‌هشتصدو ده‌هزار میل مربع وسعت دارد تا کنون هیجده میلیون‌جمعیت‌داشت وامروز این رقم رادوبرابر کرده‌اند ،باوجود این اگردرنظر گرفته‌شود که‌وسعت تمام خاك‌چین چهاربرابر این منطقه میباشد کمی‌جمعیت آن‌روشن‌خواهد شد . زیرا فقط یك هیجدهم‌چین جمعیت دارد .

فعلا خط‌آهنی بطول سه‌هزار و سیصد کیلو متر که مانند مار از میان این‌دو منطقه خواهد گذشت دردست ساختمان است. قرار است این‌راه‌آهن‌را ازطریق مرزقزاقستان باراه آهنهای روسیه متصل‌سازند راه آهن مذکور از «یااوتا» و در مغولستان داخلی شروع میشود(این ناحیه مرکزصنایع‌فولادسازی بسیار مهمی است)وبه سین‌کیانك ختم میگردد .

کانالی بطول هزاروصد کیلومتر درارتفاع دوهزار متری سطح‌دریا حفر میکنند تاناحیه‌ای رابه‌وسعت مجموع کشورهای هلندوبلژیك و سوئیس یعنی سی ویك‌هزار میل مربع آبیاری نمایند. هفت‌هزارتن‌از سربازان «ارتش‌آزادی‌خلق»به‌ساختن راه‌آهن کمك میکنند وعده بسیاری زیاد تری نیزبرای تسریع‌ساختمان کانال اعزام خواهند شد . این سربازان علاوه‌بر تقویت بنیه کار محلی بصورت یك‌نشانه قدرت‌بکار خواهند رفت .

طمع روسها

از قرن شانزدهم روسها به‌این مناطق چشم‌دوخته بودند وبازرگانان آنها دراین‌نقاط رفت‌وآمدمیکردند. درقرن نوزدهم سران روسیه تزاری به‌این نقاط طمع کردند وجانشینان کمونیست ایشان نیز ازآنهاروزی که به‌چیانکایچك‌در جنك‌باژاپون مخفیانه یاری‌میدادند به‌دست‌اندازی دراین نواحی‌پرداختند و آماده‌بلع سین کیانك گشتند . وقتی چین کمونیست شدموقتا درآنجاامتیازات اقتصادی بدست‌آوردندوخودمختاری سین، کیانك رابه‌چین کمونیست تحمل کردند همچنانکه پرت‌آرتو را بعنوان اجاره ازچین گرفتند .

دلیل علاقه روسها به‌سین‌کیانك کاملا واضح است زیرادر آنجا هزار وپانصدمیل‌مرز مشترك باچین دارند .

اما بانیرومندشدن چین‌درچندسال اخیر روسها امتیازات‌خودرا یکی پس ازدیگری به‌چین واگذاشتند. سرعت عمل‌چینیها در عمران این نواحی حتی ایالت مغولستان‌داخلی وچینگهای بهمین علت‌است تابرای همیشه دست روسها راقطع نموده باشند .

بیش ازچند کشور

کانسو بتنهائی برای یونان وایتالیا رویهم میباشد ودرکنار صحرای گبی قرار دارد (درجنوب‌این‌صحرا) سین کیانك برابر مجموع اراضی ترکیه وعراق وسعت دارد .

دراین دوناحیه‌معادن‌عظیم‌تونگستن ذغال، نفت ، روی، اورانیوم وسایر مواد مهم‌معدنی گسترده شده‌است.

ارتفاع اراضی این نواحی بسیار متفاوت میباشد ودرکنار صحرای گبی سیصد متر گودتر از سطح دریا ودرنواحی کوهستانی هفتهزار وپانصد متربالاتر ازدریاست .

سون هداین جهانگرد وکاشف بزرك سوئدی نخستین اروپائی بود که‌این نواحی‌راکشف ونقشه‌برداری نمود .

دوخط آهن‌دیگریکی بطول‌هزار کیلو متر ودیگری بطول‌یکهزار و ششصد کیلومتر که‌این ناحیه را داخل چین مربوط میسازد دردست ساختمان است که‌هردو از نواحی صعب‌العبور کوهستانی میگذرد و درکنار آنها مراکز صنعتی جدید ایجاد میشود .

فعلادویست هزارکارگر برای‌ساختن تاسیسات این‌نواحی‌تجهیز شده‌اند. ازکانال بزرك در دست ساختمان سیصد هزار کیلوات برق خواهند گرفت .

در این دوناحیه اقلیت مسلمانی نیز اقامت دارد که‌گاه وبیگاه‌ابراز ناراحتی مینماید .

یونایتد پرس اینترنشنال

بااین‌دستگاه آب‌وهوای مصنوعی میسازند

تالار آفتاب وباران ارتش امریکا

اخیراقسمت مهندسی‌ارتش امریکا رسما اعلام نمود که میتواند مقدار نور آفتاب ومقدار باران را کم و زیاد کند .

برای‌اینمنظورآزمایشگاهی ساخته‌اند ودر آنجا تالار مخصوصی وجود دارد . این آزمایشگاه در ناحیه فرانکفورد از توابع فیلادلفیامیباشد.

در آن تالار میتوانند هر نوع بارندگی از باران نم‌نم تا رگبارهای مناطق استوائی را ایجاد کنند .

داوید آسکین رئیس قسمت آب‌و هوای موسسه مذکور میگوید .

«ما با وسایلی که داریم میتوانیم حتی شدت بر خورد قطرات باران را بمزمین کم وزیاد کنیم ودر نتیجه بر درجه نفوذ آب باران در زمین افزوده یا از آن بکاهیم.»

اسباب های ایجاد این بارانها در هر شرایط جوی میتوانند عمل نمایند و آب وهوا تاثیری در کار آنها ندارد .

این اسبابها برای ارتش ساخته شده است تا بتواند برای کار های خود شرایط مختلف آب و هوا را ایجاد کند .

در تالار آزمایش پس ازبارش نه تنها میتوان رعد وبرق وقوس و قزح ایجاد کرد بلکه میتوان ابر ها را بردو نور آفتابی روشنی در تالار ایجاد نمود .

از طرف دیگر میتوان در آنجا محیطی مانند محیط صحاری افریقا با هوای خشك و آفتاب گرم‌بسیار روشن بوجود آورد .

البته در این تالار که «اطاق‌باران» نام دارد فعلا بیش از یك آب‌پاش گردان چمن نمیتوان باران‌بارید . اما دارند وسایل جدیدی میسازند که با آنها میتوان مقدار زیادی باران در محیط نسبتا وسیعی بارید وباد های تند بوجود آورد .

از این اسباب برای ایجاد شرایط طبیعی مختلف در هنگام آزمایش سلاحها منجمله موشکها وهواپیما ها استفاده زیادی خواهد شد .

تالار فعلی باران و آفتاب مصنوعی از فولادی که زنك نمیزند بابعاد چهار وسه وهفت متر درست‌شده است .

مقدار باران هائی که در آن میریزد در ساعت از شش میلیمتر تا شصت میلیمتر تفاوت میکند . یك شبکه مخصوص چراغ انواع نور آفتابی را در آن تنظیم مینماید این چراغها را میتوان طوری تنظیم نمود که بطور خودکار از نورشفق تا نور غروب تغییر نمایند .

عده زیادی‌خارجی وایرانی درفروش خیریه شرکت داشتند

بطوریکه روز شنبه نیز باطلاع خوانندگان رسید، بعداز ظهر روز پنجشنبه گذشته‌مراسم فروش‌خیریه در حضور والا حضرت شاهدخت شمس پهلوی درباشگاه افسران انجام گرفت .

در این مراسم باشکوه که چند ساعت بطول انجامید عده زیادی از اعضای سفارتخانه های خارجی و موسسات ملی‌وخیریه حضورداشتند

فروش خیریه چند سالیست که تحت نظرشیروخورشید سرخ‌ایران انجام‌میگیردوهرسال عوائدآن‌صرف کارهای جدید میشود .

جمعیت شیر وخورشید سرخ ایران درسال جاری تصمیم گرفت که‌در آمد خیریه‌این سال راجهت توسعه بخش انتقال خون جمعیت مصرف کند وباین نحوقدم مفیدی برای مواقع نیازمندی هموطنان‌بی‌بضاعت‌بردارد.

ازساعت چهار بعداز ظهر پنجشنبه بتدریج خیرخواهانیکه باخرید کارت ورودی یکصد ریالی میخواستند در این کار مهم سهمی داشته باشند درسالن بزرك‌باشگاه افسران‌اجتماع میکردند .

بانوان داوطلب‌شیر وخورشید سرخ ونمایندگیهای سیاسی طهران کلیه امور این مراسم را بعهده داشتند وبازیبائی و کوشش خاصی غرفه‌های مخصوص فروش هدایا را تنظیم کرده بودند .

درهریك‌از غرفه‌هااشیاءومصنوعات اهدائی کشورهای خارجی چیده‌شده بود .

درمیان غرفه‌ها ، غرفهٔ ایران که اشیاء آن بوسیلهٔ بانوان داوطلب عضو شیرو خورشید سرخ ایران تهیه شده بود جلب نظر میکرد.

این‌اشیاء که‌بیشتر از پارچه های دوخته شده و دست‌بافت بانوان هنرمند بود باطرز زیبائی در غرفه چیده شده بود .

علاوه براین اشیاء وسائل دیگری نیز که بوسیلهٔ شیرو خورشیدسرخ تهیه‌شده بود بفروش میرفت .

درتمام مدت این مراسم بوفه و بار مخصوص مشغول فروش بود و حضار ازآن‌استقبال زیاد میکردند.

اجناس‌بوفه از قبیل نانبای‌شیرینی وکیك بدست بانوان خیرخواه پخته شده وبعضی‌از خوراکیها را نیز موسسات ملی بجمعیت شیر و خورشید سرخ هدیه کرده بودنددر این‌مراسم تعداد زیادی اتباع‌خارجی حضور داشتند که حسن استقبال آنان بسیار جالب بود.

در اواخر مراسم ده‌عدد جایزهٔ ممتاز نیز به لاطار گذارده شد و برای شرکت دراین لاطار تعداد زیادی بلیطهای ۵ریالی بفروش رسید .

اشیاءمهم این‌جوایز عبارت‌بودند از یك دستگاه رادیو گرام «اشتاتسفورد» که بوسیله نمایندگی «ار ـ اف ـت» درایران باختیار جمعیت شیرو خورشید گذارده‌شده بود .

همچنین یك چرخ خیاطی پائی هدیهٔ روغن نباتی گل‌نیز در میان این۱۰ جایزه بچشم میخورد .

پس‌از قرعه‌کشی برندگان جوائز خوددرادریافت داشتند وفقط‌برندگان بلیطهای۱۷۲۶ و ۱۰۶۵ برای‌دریافت جوائز خود مراجعه نکردند .

ازبابت این لاطاری در حدود ۲۷ هزار ریال درآمد جمعیت شد.

رویهمرفته همکاری و زحمات نمایندگیهای سیاسی در ایران در این مراسم در خور تقدیر بود هنوز میزان دقیق عوائد این مراسم‌معلوم نشده و بزودی از طرف جمعیت پس‌از رسیدگی به حساب‌ها مقدار درآمد این فروش خیریه باطلاع خواهد رسید .

از چهارگوشه اجتماع

پنجاه‌وچهارمین سال تاسیس (روتاری کلوب)

جلسه روزپنجشنبه گذشته «روتاری کلوب» تهران درسالن‌باشگاه واقع درپارك هتل‌تشکیل شد وبه‌برگزاری جشن پنجاه‌وچهارمین سال تاسیس روتاری بین‌المللی تخصیص داده شد.

دراین جشن پس‌از اظهارات آقایان سناتور مسعودی رئیس ومجید امیرابراهیمی منشی باشگاه درباره اهمیت وظایف باشگاه وترقیات آن درطی نیم‌قرن عمرخود آقای(روزمبرك) کاردار سفارت جمهوری‌دومینگن رشته سخن را بدست گرفته وطی سخنرانی کوتاهی در باره کشور خود، مطالبی بیان داشت.

سپس آقای واعظپور منشی باشگاه روتاری تبریز که‌روز دوشنبه «دیروز» رسما افتتاح گردید ازاعضای هیئت رئیسه کلوب‌روتاری‌تهران برای شرکت‌در مراسم افتتاح‌دعوت نمود ومقررشدآقایان‌دکترجهانشاه صالح ومجیدابراهیمی به‌نمایندگی باشگاه تهران درمراسم افتتاح باشگاه روتاری تبریز شرکت کنند. جلسه آینده روتاری مطابق معمول روزپنجشنبه پس‌فردا تشکیل خواهد شد.

سخنرانی درباره «جرج واشنگتن»

ساعت شش بعدازظهر دیروزآقای دکتر «مارتن اکرمن» وابسته فرهنگی سفارت کبرای امریکا در سالن انجمن ایران و امریکا درباره تولد «جرج واشنگتن» سخنرانی نمود.

دکتر« اکرمن »از کارشناسان آموزش و پرورش است که تجارب گرانبهائی از اروپا و خاور دور اندوخته است.

وی مدت یك سال در اداره تهیه طرح‌ها و همکاری های فرهنگی در واشنگتن بکار مشغول بوده ومدت دوسال ریاست‌امور اطلاعات امریکا را در «هانوی» در «ویتنام »و«پنوین» ودر«کامبوج» بعهده داشته است .

دیروز عده زیادی از معاریف و فرهنگیان و نمایندگان مطبوعات برای شنیدن سخنرانی های «دکتر اکرمن» در انجمن ایران وآمریکا حضور یافته بودند.

شورای همکاری برزنها

برزن ۱۱

شورای همکاری بابرزن ۱۱بریاست آیت‌اله فقیه‌یمنی وباشرکت آقایان سرهنك گلکار ،باقر خواجوی، قزوینی پور،وحدت، کرمانشاهچی شیرازی ،گوهریی واسمعیلی معاون برزن تشکیل جلسه‌داد. ابتدارئیس شورا درمورد عمران وآبادی محل صحبت کرد وقرار شد در جلسه‌آینده پس‌از تعیین هیئت رئیسه شورا اعضاء اقداماتی بمنظور جلب توجه‌مردم باقدامات عمرانی واصلاحی بعمل آورند.

درانجمن محلی جمال‌الحق
باقلعه‌نشینان هم مثل‌زاغه‌نشینان رفتار کنید

انجمن محلی خیابان جمال‌الحق باشرکت اکثریت اعضاءبریاست دکتر پارسا تشکیل جلسه‌داد.

ابتدا کوپن‌های ذغال‌بین مستمندان توزیع شد وسپس انجمن‌از اقدامات شهردار تهران مبنی برمسدودنمودن درب شمالی قلعه‌ومحدود نمودن فعالیت این مرکز فساد قدردانی کرده واظهار نظر کرد که میدان قزوین بنام میدان مهام نامگذاری شود بعدانجمن پیشنهادکرد که‌شهرداری تهران باقلعه‌نشینان هم‌مانند زاغه‌نشینان رفتار نماید.

بدین ترتیب که‌بدوا آنان رابه محل مناسبی درخارج شهر منتقل وپس‌از بررسی وضع‌آنان تصمیمی نسبت بکارگماردن آنان گرفته شود. انجمن تصویب کردکه‌از دولت تقاضا شود تاقانون ازدواج‌اجباری رابه مجلس بیاورد .

انجمن معتقداست که‌ساکنین فعلی قلعه اززندگی خود رضایتی نداشته‌ودرصورتیکه ممری برای اداره زندگی داشته‌باشند هرگزحاضر بزندگی دراین منجلاب‌نخواهند بود واما درحال حاضر خانه‌داران و دایرکنندگان مراکز فساد هریك‌از زنهای جوان‌قلعه‌راکه امکان‌زندگی درنقاط دیگر رادارند عمدا مبالغ گزافی بخود بدهکار کرده‌اند. که همیشه دراختیار آنان باشند وبعداز آن که‌دیگر این قبیل زنان آلودگیهائی پیدا میکنند قادر بترك این محیط نخواهند بود !

انجمن جمال الحق پیشنهاد می کند که‌باانتقال قلعه‌نشینان، این‌محل بیك پارك ویایك کارگاه حرفه‌ای تبدیل گردد واگر دولت برای‌انجام این‌کار بودجه لازم راهم نداشته باشدانجمن مبارزه بافحشاء وانجمنهای محلی این منطقه حاضر بانجام هرگونه کمك مادی ومعنوی میباشند انجمن ازدولت خواهش میکند که‌مقرر فرمایند ازدواج رایك امراجباری دربین مردم بنمایند وازهرکسی درمواقع‌درخواست شغل وگذرنامه سند ازدواج مطالبه‌شود .این انجمن درجلسه اخیر خود موضوع‌انتشار قرضه ملی رااز طرف دولت بمنظور کمك بساکنین قلعه مورد مطالعه قرارداد وتصمیم گرفته شد تابامذاکره باسایر انجمنها در تقویت این فکر اقدام کرده وساکنین این مناطق رابمنظور کمك بهم‌نوعان تیره‌بخت خود وبمنظور رهائی ازفساد این مرکز بدبختی وادار بخرید این اوراق بنمایند.

برزن ۱۰

جلسه شورایعالی همکاری‌بابرزن ده‌بریاست تیمسار حیومی‌و با حضور آقای بقائی رئیس‌برزن دمو آقایان مافی ـآذری ـ آقازاده ـ سرگرد شکوهی ـسروان علمداری در محل برزن تشکیل شد ابتدا ازاقدام شهردار تهران مبنی‌بر انتقال تیمارستان قدردانی و بعد درمورد وضع ناودانهای افقی وبرف روبی‌محل‌از برزن مربوطه اظهار رضایت نمودند آنگاه رئیس انجمن توجه اعضاء انجمن را برای آماده نمودن ساکنین محل باصلاحات‌و عمران و آبادی و همکاری باسازمانهای دولتی جلب‌و قرارشد برنامه مفصلی دراین باره از طرف انجمن بموقع اجرا گذارده شود.

طفلتا یادداشت فرمائید

برنامه امروز

در انجمن ایران وهند

ساعت ۵بعداز ظهر سخنرانی بانو لطیفه الویه

در شورای فرهنگی بریتانیا

سخنرانی آقای کلانتری در باره بازدید از انگلستان

درانجمن ایران‌و شوروی

سخنرانی آقای دکتر شیخ نیادر باره مندلیف

در باشگاه مهرگان

ساعت پنج‌ونیم سخنرانی آقای سناتور مسعودی در باره «بستگی فرهنك و مطبوعات».

درانجمن هنری‌جوانان «تالارفارابی

برنامه موسیقی هنرستان عالی موسیقی

برنامه آینده

در انجمن ایران‌و امریکا

ساعت۶ بعداز ظهرفردا سخنرانی آقای دکتر حسین کشی افشار .

برنامه بازار روز

فردا

خیابان برمك شرق ثبت اسناد
کوچه آپادانالاله‌زار مخصوص دستفروشها
کوچه لاله خیابان شاه
خیابان هدایت
پشت بانك بازرگانی
خیابان بوذرجمهری مقابل کوچه چاله حصار

آزمایش کمك داروسازان

سخنگوی وزارت بهداری اعلام نمود که‌طی اطلاعیه‌ای به‌کلیه اشخاصی که‌بعنوان کمك داروساز دروزارت بهداری ثبت‌نام نموده‌اند اطلاع داده‌شده است که‌ازاول تا پانزدهم اسفندماه برای دریافت کارت ورودی به‌جلسه آزمایش‌به اداره تنظیم امور پزشکی مراجعه کنند.

اخبار کارگری

حداقل دستمزد کارگران

وزیر کار درمورد تعیین حداقل دستمزد جدید اظهارداشت‌هم‌اکنون قانون جدید کاردرکمیسیون‌مشترك مجلسین مورد بررسی است‌وبزودی تصویب خواهد شد. پس‌از تصویب این قانون درآئین‌نامه حداقل دستمزد جدید تجدید نظرمیشود.

بیمه‌های صنفی

امروز خبرنگار ماکسب اطلاع کرد که امربیمه کارگران فلزتراش‌میکانیك اتوشوئی ها وگاراژ هابمرحله اجرا درآمده وکارفرمایان نسبت بارسال لیست کارگران وپرداخت حق بیمه اقدام کرده اند .

بازی با جان مردم

آقای حسین ـس

بعنوان شرکت در اقتراح «اگر وزیر بهداری بودید چه میکردید ؟»نوشته است ... که چند روز قبل طفلی رابمطب پزشك آوردند که حالش بسیار بد بود معلوم شد که پدرطفل رفته‌بداروخانه نسخه رابه‌پیچد، ولی داروخانه گفته (خودم آمپولش را میزنم)... وزده است ... طفل‌بیگناه ازآمپول عوضی ویا اینکه آمپول واقعی (که‌در نسخه نوشته شده‌است)باو تزریق نشده است به‌آن‌روز افتاده بود ....

می‌نویسد :داروخانه پول آمپول راکه‌در نسخه‌نوشته شده است میگیرد ولی آنرا تزریق نمیکند و آمپول ارزانتری را تزریق میکند !....

می نویسد :اگر وزیر بهداری بودم‌تمام داروخانه‌ها رااز انجام تزریقات ممنوع میکردم.

از شهرستانها اطلاع میدهند

خبرنگاران ما

کشف یك کیلو و نیم تریاك در اتومبیل جیب

چند روز قبل مامورین گارد گمرك و انحصارات یزد از جیب شماره ۳۲۲ مقدار یك کیلو ونیم تریاك قاچاق کشف کردند. کمال و جهان محمدی سرنشینان جیب بازداشت شدند.

یکعمر جیب‌بری!

هشت سال قبل از راه مستراح زندان فرار کرد وبا پول جیب بری بعربستان رفت

حاج ابراهیم نادریان باداشتن سی سانتیمتر ریش وعباوشبکلاه بانام مستعار اکبرمستراحی!؟ دراراك بجیب‌بری پرداخت

وی از زندان ملایر هم فرار کرد تا زحمات مامورین را جبران کند!

حاج اکبر مستراحی؟! شبانه صورت‌خودراکه‌سی‌سانتیمتر، ریش‌داشت‌بنداداخت

چند روز قبل از شهربانی اراك طی تلگرافی بشهربانی ملایر اطلاع داده شد که یکنفر از جیب بر های زیر دست بنام مستعار «اکبر مستراحی!» پس از جیب بریهای متعدد در اراك بطرف ملایر فرار کرده وچون اصولا اهل قریه «داویجان» واقع در ۱۲ کیلو متری ملایر میباشد حدس زده میشود که بقریه مزبور فرار کرده باشد.

حاجی جیب بر!

شهربانی اراك در تلگراف خود مشخصات این جیب بر را تعیین نمود ونام اصلی او را حاج ابراهیم نادریان ذکر کرده بود ضمنا در این تلگراف تصریح شده بود که‌جیب‌بر مزبور دارای ریش بلندی در حدود سی سانتیمتر بوده و کلاه‌شیرشکری برسر دارد ویا عبائی که بدوش میاندازد مرد متظاهری بنظرمیرسد.

باین مشخصات مامورین‌شهربانی ملایر برای دستگیری‌حاج ابراهیم نادریان که سوابق او را داشتند اقدام نمودند. باید گفت ابراهیم نادریان که سن او در حدود ۵۸ سال میباشد همانطور که گفته شد اصلا اهل قریه «داویجان» ازتوابع ملایر است وی چهارسال قبل از پول جیب بری بعراق و عربستان سفر کرده وعنوان حاجی را بنام خود اضافه کرده‌وباصطلاح حاجی از خدا برگشته شده است!!

حالا چرا او را «اکبر مستراحی!» میگویند؟ اینموضوع جریان‌جالبی دارد که بشنیدن آن میارزد.

بمکه رفت

هشت سال قبل ابراهیم نادریان که در آنهنگام هنوز بخانه خدا نرفته وحاجی نشده بود بجرم‌جیب بری‌در تهران دستگیر گردید وبزندان افتاد ولی میگویند این جیب بر زیر دست موفق شد از چاه‌مستراح زندان فرار کند وچون بکمك‌یکی از زندانیان بنام اکبر از زندان‌فرار کرده بود باینجهت نام نجات دهنده ویرا بر روی ابراهیم گذاشتند تا یادگاری از وجود آن«غایب‌ازنظر» در وجود ابراهیم باشد وضمناچون ازراه مستراح مبادرت‌بفرار اززندان کرده بود ویرا ملقب‌به «مستراحی؟!» کردند ونام او را گذاشتند اکبر مستراحی! بهر حال پس از فرار از زندان میخواست توبه کند و چون پول زیادی از راه‌جیب بری بچنك آورده بود برای اینکه هم پولهای خودرا حلال! کرده باشد وهم ضمن توبه کردن، استخوانی سبك کرده باشد راه خانه خدا را در پیش گرفت وپس از بازگشت از مکه ریش وپشمی گذاشت وبا انداختن عبا بدوش و گذاشتن شب کلاه بر سر، یك‌حاجی کامل‌العیار ازآب‌درآمد ازآن پس اسم خودراحاج‌ابراهیم‌نادریان «حاج‌اکبر مستراحی!» گذاشت ولی پس از مدتی چون راه در آمدی نداشت‌و ضمنا پول حلال بمزاجش سازگار نبود وبمصداق جمله «توبه گرك مرك‌است» مجددا شروع بدزدی و جیب بری کرد وهمانطور که قبلا گفته شد از شهربانی اراك اطلاع دادند که جناب ایشان در آن شهرستان جیب بریهای‌متعددی انجام داده وبقریه محل سکونت‌خود «داویجان» واقع در ۱۲ کیلومتری ملایر گریخته است.

فرار کرد

مامورین شهربانی ملایر پس از اطلاع بلافاصله بقریه مزبوررفتند وهنگامیکه حاج ابراهیم میخواست از اتومبیل پیاده شده وبخانه خود برود او را دستگیر نموده و در شهربانی ملایر بازداشت کردند چون مامورین شهربانی ملایر میدانستند که حاج ابراهیم معروف به اکبر مستراحی در فرار از زندان مهارت فراوانی دارد ویرا کاملازیر نظر گرفته و برای اینکه باو بد نگذرد! از وی پذیرائی شایانی کردند. اما صبح روز بعد هنگامیکه بسراغ حاج ابراهیم رفتند مشاهده نمودند جاتر است و بچه نیست! معلوم شد این جیب بر زبر دست با استفاده از غفلت مامورین ازدر ورودی شهربانی فرار کرده و از بیراهه خودرا به بیابان رسانیده است تا بقریه داویجان بر گردد مامورین بلافاصله بتعقیب وی پرداختند ودر بیابان هنگامیکه او را دستگیر نموده وعلت فرارش را سئوال کردند باقیافه حق بجانب گفت چون مامورین شهربانی از من پذیرائی شایانی کردند ومن پول نداشتم که زحمات آنها را جبران کنم. میرفتم که از منزل‌خود پول بیاورم!!

میخواست ریشش را بتراشد

بالاخره با دستگیری مجددحاج ابراهیم پس از تشکیل پرونده ویرا تحویل زندان دادند ولی در زندان هم با حیله وتزویر میخواست خودرا بیگناه جلوه دهد ویا وضع خودرا بصورتی در آورد تا با مشخصاتیکه شهربانی اراك اطلاع داده مغایرت داشته باشد. از جمله حیله هائی‌که برای انجام مقصود خود بکاربرد این بود که تصمیم گرفت ریش سی سانتی متری خودرا بتراشد وباین منظور از رئیس زندان تقاضاکرد تا یکنفر سلمانی بزندان بفرستد. هنگامیکه از او پرسیدند چرا میخواهی ریشت را بتراشی؟ جواب داد ممکن است در زندان با وجود مو های بلند، ریشم کثیف! شود البته چون کوتاه شدن ریش حاج ابراهیم سبب تغییر قیافه وی میشد ودر نتیجه مشخصات‌وی بامشخصاتی که از طرف شهربانی اراك اطلاع داده شده بود تغییر میافت با این تقاضای وی موافقت نشد.

صورتش را بند انداخت!

سرانجام حاج ابراهیم نادریان، مشهور به حاج اکبر مستراحی! هنگامیکه از اینراه مایوس شد تصمیم گرفت بهروسیله که هست ریش خودرا بتراشد و باتغییر قیافه از چنك عدالت بگریزد. یکشب در زندان طبق معمول‌خوابید ولی صبح که از رختخواب بیرون آمد مامور کشیك زندان‌مشاهده کرد حاج ابراهیم‌برای نمونه یك دانه مو در صورت خود ندارد باکمال تعجب جریان را از او سئوال کرد وحاج ابراهیم در جواب گفت چون شما برایم سلمانی نیاوردید تاریشم راکوتاه کنم منهم شبانه با نخ قرقره‌ای که همراه داشتم صورتم را بند انداختم! تا بیش از این کثیف نباشم!

بهر حال هم اکنون در این باره نیز پرونده ای تشکیل شده وجناب حاجی در زندان بسر میبرد شاید این بار مکافات یکعمر جیب بری وشارلاتانی را به بینند.

نوزاد چند روزه درصندوق زباله

یك خارجی نیکوکار سرپرستی این‌کودك را بعهده‌گرفت

دو روز قبل یکی از اهالی بندر پهلوی هنگام‌عبور از خیابانی مشاهده نمود که در محل زباله دانی شهرداری طفل شیر خواری راکه‌معلوم است‌بیش از چندروزی ازتولد اونمیگذرد پنهان کرده‌اند و کودك معصوم ازفرط گریه وگرسنگی مشرف بمرك میباشد.

شخص عابر جریان را بشهرداری اطلاع داد ومامورین شهرداری طفل مزبور را که هنوز نیمه جانی داشت از میان زباله ها خارج کردند بشهرداری بردند. ولی خانواده نیکوکاری حاضر شد از کودك مزبور نگهداری کند وطفل شیرخوار با اجازه دادستان باین خانواده تحویل گردید.

کاروان اسکی مشهد درپیست «خواجه اباصلت»

چند روز قبل کاروان اسکی مشهد مرکب از ورزشکاران باشگاههای ورزشی، دانشجویان دانشکده پزشکی، افسران لشکر دوازده وجمعی از علاقمندان این ورزش به پیست «خواجه اباصلت» عزیمت کرد. از طرف فدراسیون اسکی خراسان وسائل مورد نیاز اسکی بازان تهیه شده بود در عکس بالا عده ای از اسکی بازان در پیست «خواجه اباصلت» مشهد دیده میشوند.

مرگ ناگهانی

خبرنگار ماازکاشمر می‌نویسد چندروز قبل آقای حاج علی‌اکبر قنادان یکی ازکسبه کاشمرهنگام کاردر مغازه خود ناگهان دچار حمله قلبی شد وجان سپرد.

جنازه بااطلاع‌مقامات قانونی‌مدفون گردید.

گوشت گران شد

از قزوین خبرنگارماگزارش میدهد برای دومین بار بدر خواست‌صنف کشتار کنندگان قزوین کمیسیونی در سالن شهرداری تشکیل گردید این کمسیون با حضور شهردار و عده زیادی ازمعتمدین محل بتقاضای کشتار کنندگان رسیدگی بعمل‌آمد ونتیجه آن شد که بهای گوشت از کیلوئی ۴۲ریال بکیلوئی ۴۸ ریال افزایش یافت.

ساختمان خیابان سرتاسری کرمانشاه

بااولین کلنك استاندار آغاز شد

چند روز قبل اولین کلنك ایجاد خیابان سرتاسری کرمانشاه طی مراسمی بوسیله تیمسار سرلشکر مقبلی استاندار استان پنجم بنام شاهنشاه بزمین زده شد.

شهرداری کرمانشاه غرامت ساختمانهائی راکه در مسیر خیابان مزبور خراب میشود پرداخت نموده است. با ایجاد خیابان سرتاسری یکی دیگر از آرزوهای دیرینه ساکنین این شهرستان تحقق میپذیرد.

چندخبرخلاصه ازشهرستانها

درجستجوی سارق

گرمه جاجرم ازمغازه آقای حاج‌غلامرضا یکی‌از اهالی قریه‌لالیوره از توابع جاجرم معادل دهزار ریال اجناس مختلف بسرقت رفت وفعلا سارق آن دستگیر نشده‌است.

قطع سیمهای تلگراف و تلفن

آستانه سیمهای‌تلگراف وتلفن آستانه براثر نزول برف‌وباران‌قطع شده ومهندسین مربوطه مشغول نصب سیمهای تلگراف و تلفن می‌باشند.

کشت خشخاش

جیرفت بقرار اطلاع‌درقسمتهای کوهستانی «جانرز»و«ساردوئیه» اقع‌درنزدیکی جیرفت عده‌ای سودجواقدام بکشت خشخاش کرده‌اند. برای محای کشتهای مزبور ازطرف‌مامورین اقدام شده‌است.

سینما ایران تعطیل شد

ساوه اخیرا سینما«ایران» ساوه بعلت نقص ساختمانی تعطیل شده. اهالی‌انتظار دارند که‌برای تکمیل ساختمان سینمای مزبور اقدام شود.

انتقال فرمانده گارد مرزی

هشت پرطوالش آقای‌سروان ریاحی‌فرمانده‌گاردمرزی‌هشتپر‌بمحل‌دیگری‌منتقل گردید تاتعیین جانشین مشارالیه آقای استوار حسن‌تواضعی وظایف‌محوله راعهده‌دار خواهد بود

جلوگیری از کشت خشخاش

اردکان کمیسیونی‌باحضور روسای دوایر دولتی‌اردکان‌دردفتربخشداری تشکیل گردید وبمنظور جلوگیری ازکشت خشخاش درقراء تابعه تصمیماتی اتخاذ شد.

تقدیر از دبیر ورزش

یزد آقای حداددیهیمی دبیر ورزش دبیرستان کیخسروی یزد بمناسبت ابراز فعالیت در پیشرفت امور ورزش طی‌مراسمی ازطرف رئیس فرهنك و فرماندار یزد تقدیر شد.

گرانی خواربار و نفت

فومنات اخیرا نرخ‌خواربار ونفت درفومنات براثر نزول برف‌وانسداد جاده‌ها بطور سرسام آوری افزایش یافته‌است.

هنگام فروش تریاك دستگیر شد

شهرری چند روز قبل‌اصغر شاگرد یکی ازمغازه‌های کفاشی شهرری متعلق به‌حسین علیتقی هنگام فروش تریاك‌بوسیله‌مامورین‌شهربانی‌دستگیر شد.

بازدید فرهنگی

علی‌آباد گرگان چندروز قبل آقای «کارزر» رئیس فرهنك گرگان وارد علی آباد واز آموزشگاه‌های این‌منطقه بازدید نمود.

گاردن پارتی بنفع دانش‌آموزان

آسد آباد درمراسم‌گاردن پارتی فرهنگیان مهاباد مبلغ ۷۴۸۰ ریال جهت خرید لباس دانش آموزان بی‌بضاعت جمع‌آوری گردید

افتتاح شرکت تعاونی فرهنگیان

گناباد شرکت تعاونی کارمندان فرهنك مهاباد طی‌مراسمی بوسیله آقای حبیبی مدیر کل فرهنك خراسان افتتاح گردید.

«نورعلم» منتشر میشود

گرمه‌جاجرمازطرف‌شورای آموزگاران آموزشگاههای گرمه جاجرم جهت تنویر افکار دانش آموزان یك نشریه هفتگی بنام نورعلم انتشارخواهد یافت.

قهرمان دوچرخه‌سواری

بندربوشهر مسابقات دوچرخه سواری باشگاههای بندربوشهرانجام شد وآقای ابراهیم جلالی درمسابقه ۳کیلومتررتبه اول اراحراز کرد.

سیم‌کشی تلفن کاریر ساوه متوقف شد

ساوه عملیات سیم‌کشی تلفن کاریر ساوه بعلت نزول برف‌وباران شدید متوقف گردید و قرار است ازاوائل سال آینده مجددا عملیات آن آغاز گردد.

رفتند و بازگشتند

کاشان اعضای تیم والیبال‌کاشان که‌اخیرا بمنظور مسابقه باتیم والیبال نائین بآن شهرستان عزیمت کرده‌بودند باموفقیت بکاشان باز گشتند.

کمك شهرداری

آستانه از طرف شهرداری آستانه‌مقداری ذغال ودرحدود ده هزارریال وجه نقدبین مستمندان این‌منطقه تقسیم شد.

بوته‌های خشخاش معدوم شدند

فسا یك قطعه مزرعه کشت خشخاش بمساحت ده‌هزار متر مربع‌وسیله آقای ستوان منصوری فرمانده گروهان احتیاط ژاندارمری فسا کشف شد ومعدوم گردید.

بازگشت بجیرفت

جیرفت نماینده شرکت ایطال کنسول‌که‌اخیرا بزاهدان رفته بود با مترجم ایرانی خودبجیرفت بازگشت.

دبستان کشاورزی میشود

علی‌آباد گرگان بدستور اداره فرهنك شهرستان‌گرگان دبستان«نادر» علی‌آباد درسال تحصیلی آینده تبدیل بدبستان کشاورزی خواهدشد.

بقیه‌درصفحه‌نوزده

از تنرالیی — خبرنگار لاریجان

در چنگال عفریت سرما وگرسنگی

راه لاریجان هنوز بسته است و ساکنین بخت برگشته وفلك زده آن با عفریت سرما وگرسنگی دست بگریبان میباشند. لاریجان و قراء اطراف آن در فصل تابستان بهشت بزرگان و صاحبان سیم وزر است وسالی نیست که جمعی از مصادر امور و کسانیکه بنحوی از انحای زمام کار ها را بدست دارند در روزهای گرم تابستان مدتی از هوای مطبوع و لذت بخش لاریجان استفاده نکنند ولی ما مردم این ناحیه نمیدانیم چه سری در کاراست که بمحض آنکه تابستان سپری‌شد وسروکله سرما وزمستان نمایان گردید دیگر احدی بفکر این ناحیه نیست و هیچکس توجهی باین امر ندارد که چندین هزار سکنه بومی ومحلی این نقاط در چه حالی هستند وچه بروزگار آنها می‌آید.

الان قریب سه هفته است که راه لاریجان از آبعلی تا آب گرم‌بعلت برف ویخبندان بسته شده واهالی قراء حد فاصل این دو ناحیه که‌بیش از چهل وچند دهکده میباشد در ظلمات وحشتناك گرسنگی و سرما دست وپا میزنند وفریاد رسی ندارند.

چند روز قبل در قریه «رنه» و «اسك» بر اثر سرمای طاقت فرساصدها اس گاو و گوسفند وحتی اسب وقاطر تلف شد. ذخیره نفت. قند و چای وسایر مایحتاج مردم آن برباد رفت بیش از دو هفته است که دراین نقاط، هنگام شب حتی یك چراغ دیده نمیشود چون نفت در این‌نواحی حکم کیمیا را پیدا کرده و هر روز وعده میدهند که برای باز کردن‌راه این نقاط اقدامی بشود ولی تاکنون هیچ عمل مثبتی انجام نگرفته و سرنوشت ساکنین این صفحات بدست قضا وقدر سپرده شده است.

مسابقات وزنه‌برداری کشور درگرگان انجام میشود

باحضور مدیرکل فرهنك استان مقدمات انجام این مسابقات خواهدشد

چندروز قبل آقای مشایخی مدیر کل فرهنك استان مازندران جهت‌رسیدگی بوضع فرهنك ومؤسسات فرهنگی گرگان‌باین شهرستان وارد شد باورود آقای مشایخی اعضای کنگره انجمنهای همکاری خانه ومدرسه آموزشگاههای این شهرستان ازوی دیدن کردند و پیرامون تامین احتیاجات آموزشگاههای مذاکراتی بعمل آوردند قرارشد مقدمات برگزاری مسابقات قهرمانی وزنه‌برداری کشور که قراراست درگرگان انجام گیرد فراهم گردد و ضمنا اسفالت زمین مقابل دانشسرای‌مقدماتی که ناتمام مانده تکمیل شود، همچنین قرارشد صدی پنج سهم فرهنك‌ازدرآمد شهرداری که‌در حدود یکمیلیون وهفتصدهزارریال است وصول گردد وچون براثر آلوده‌بودن آب مشروب اهالی اغلب دانش‌آموزان به‌بیماری حصبه مبتلابودند از آقای دکتر فخاری‌رئیس بهداشت استان درخواست شد برای مایه‌کوبی دانش‌آموزان برضد این بیماری اقدام گردد.

درپایان آقای مشایخی از آموزشگاههای شهر بازدید کرد وبرای تامین احتیاجات آموزشگاهها دستورات لازم صادر نمود.

خلاصه‌اخبارخوزستان

اندیمشك آقایان‌سرهنك سجادی، سرهنك کاوسی ودکترفهیم بازرسان نخست‌وزیری وارد اندیمشك شدند واز ادارات این منطقه بازدید کردند.

بندر شاهپور آقای بقائی ازطرف انجمن شهربندر شاهپور، بسمت شهردار شاهپور انتخاب شد.

بهبهان آقای‌سرهنك پرچمی فرماندار بهبهان بمنظور انجام اموراداری باهواز عزیمت کرد.

هندیجان اخیرا شش کلاس مبارزه باباسوادی درهندیجان وقراء تابعه تاسیس گردیده است.

بندر شاهپور ـ آقای حجت‌فرماندار اهواز ومعاون استانداری استان ششم ازادارات بندر شاهپور بازدید کردند.

دانش‌آموزان مزاحم بازداشت شدند

پسران دانش‌آموز بطرف دختران دانش‌آموز گلوله‌برفی پرتاب میکردند

چند روز قبل رئیس دبیرستان دخترانه ملك زاده آمل از دست دانش آموزان دبیرستانهای پسرانه این شهر که پس از تعطیل مدارس مزاحم دختران دانش آموز میشدند بشهربانی شکایت نمود بهمین جهت بدستور آقای سرگرد عباسی بلافاصله نه نفر از دانش آموزان که بوسیله پرتاب گلوله های برفی برای دختران دانش آموز مزاحمتی ایجاد میکردند بازداشت شدند وتحت‌تعقیب قرار گرفتند. ضمنا طی جلسه ای که با حضور عده‌ای از معتمدین شهر در فرمانداری تشکیل مقرر گردید که از این ببعد کسانی که بعناوین مختلف مزاحم دختران دانش آموز میگردند بشدت مجازات شوند.

استاندار درکلاس اکابر زندان

چند روز قبل آقای محسن رئیس استاندار آذربایجان شرقی از کلاسهای اکابر زندان‌شهربانی تبریز بازدید نمود ومقداری وسائل تحصیلی بین آنان توزیع کرد.

در عکس بالا آقای استاندار هنگام صحبت با یك‌پیرمردزندانی که‌در کلاس اکابر زندان‌تحصیل مینماید دیده میشود.

هرروز چندین هزار ماهی صید میشود

در شماره قبل باستحضار خوانندگان محترم رسید که صید ماهی در بندر پهلوی که اخیرا بر اثر بارندگیها وسرمای شدید متوقف شده بود از چند روز پیش مجددا آغاز گردید و هم اکنون روزانه چندین هزار ماهی سفید بوسیله شرکت شیلات صید میشود.

در عکس بالا انبوهی از ماهیهای صیدشده در کرانه دریای خزر دیده میشود.

کشف سوخته تریاك

خبرنگار ماازجاجرم مینویسد چندروز قبل مامورین مبارزه باتریاك جاجرم ازمنزل میرزا حسینی‌یکی ازاهالی این شهر مقداری سوخته تریاك ویازده عدد وافور کشف کردند تریاك مکشوفه ضبط شد وصاحبخانه تحت تعقیب قرار گرفت.

بازدید روزنامه‌نگاران از کارخانه بسته‌بندی خرما

دراین کارخانه روزی ۱۲تن خرما بسته‌بندی میشود

از خرمشهر خبرنگار ما اطلاع میدهد ساعت نه صبح روز یکشنبه نمایندگان مطبوعات که برای شرکت در افتتاح نمایشگاه فر آورده های پلاستیکی به آبادان آمده بودند وارد خرمشهر شدند واز کارخانه جدید التاسیس بسته بندی وضد عفونی خرما در خرمشهر بازدید کردند.

این کارخانه از طرف سازمان برنامه در سه کیلومتری مشرق خرمشهر ایجاد شده واز نظر فنی دارای بهترین موقعیت است.

مساحت زیر بنای کارخانه شامل سالنهای بسته بندی، اطاقهای ضد عفونی، سردخانه، انبار، لابراتوار های فنی وساختمانهای مسکونی کارمندان در حدود چهار هزار وپانصد متر میباشد.

ظرفیت این کارخانه در هشت ساعت کار ده الی دوازده تن خرمای بسته بندی وضد عفونی شده است وبا ایجاد کارخانه مزبور هر سال مقادیر زیادی از محصول خرمای خوزستان بنحو مشتری پسندی ببازار عرضه خواهد شد.

ترقی بهای‌گوشت

از کنگاور خبرنگارما گزارش میدهد که‌بتقاضای کشتارکنندگان کنگاور چندروز قبل کمیسیونی در شهرداری تشکیل شد.

دراین کمسیون پس ازمذاکرات مفصل نرخ گوشت راچهار ریال افزایش دادند.

احداث حمام

خبرنگارما از نکامینویسداخیرادر قریهٔ «رسوم»ازتوابع نکا یکباب حمام بهزینه آقای صالحی‌بناشده است اهالی از این اقدام مفیداظهار تشکر می‌نمایند.

شخصی که دستگیر شد قاتل نیست

مامورین برای دستگیری قاتل اصلی تلاش میکنند

درشماره روز گذشته اطلاع داده شد که در قریه «ناتوی» مشهد شخصی‌بنام «صفر» دونفر را بقتل رسانید و بطرف افغانستان فرار کرد ولی هنگام‌عبور از مرز بوسیله مامورین مرزی دستگیر شد

ینك خبر نگار ما در مشهد پیرو گزارش قبلی اطلاع میدهد شخصی که بوسیله مامورین مرزی دستگیر شده صفر نیست‌وهم اکنون‌مامورین ژاندارمری محل برای دستگیری قاتل حقیقی فعالیت میکنند.

بقرار اطلاع چهار نفر از ساکنین قریهٔ «ناتوی»باتهام دخالت‌دراین‌جریان بازداشت شده‌اند وفعلا قضیه تحت تعقیب است.

دستگیری سارق

خبرنگار ما از یزد گزارش‌میدهد د روز قبل مامورین انتظامی‌یزد فق شدند اکبر فیروزی یکی از الی رفسنجان را که اخیرا در یزد مغازه خوار بار فروشی آقای ج محمد معادل دو هزار ریال ای وسیکار بسرقت برده بود ستگیر کنند.

اجناس مسروقه بصاحبش مسترد گردید وفعلا قضیه تحت تعقیب است.

خانه‌ای را دو روز محاصره کردند

وسرانجام ۱۴۰گرم تریاك بدست‌آوردند

اخیرا بمامورین سازمان مبارزه با تریاك گرمه جاجرم اطلاع داده شد که در منزل عباس نوروزی یکی از اهالی این شهر مقدار زیادی تریاك قاچاق پنهان شده است.

مامورین مبارزه با تریاك پس از اطلاع از این امر منزل عباس را تحت نظر گرفتند ورفت و آمد ساکنین منزل را کنترل نمودند ولی پس از دو روز محاصره هنگامیکه خانه عباس مورد بازرسی قرار گرفت فقط صد وچهل گرم تریاك بدست مامورین افتاد! تریاك‌مکشوفه ضبط شد وصاحبخانه تحت تعقیب قرار گرفت.

ترجمه دکترعلی‌اصغر خبرمزاده

-۹۴-

دکتر ژیواگو

قسمت سیزدهم

روبروی مجسمه‌خانه

- ۳ -

زن دوزنده دکتر را بدرون برد و به‌اطاق کناری هدایت کرد ، بزرگی اطاق باندازه یك انبارکوچك بود .

«یوری‌آندریه‌ویچ» یك دقیقه بعد روی صندلی نشست ، چنانکه دردکان سلمانی می‌نشینند ودریك‌تکه پارچه‌که به‌پشت‌اش‌گره خورده بود وگردنش را تنك‌میفشرد فرو رفت .

زن دوزنده دورشد تا لوازم مورد احتیاج را بیاورد وبا قیچی وشانه وقیچی های پشم زنی باندازه های مختلف وچرم تیغ تیز کن وتیغ برگشت .دکترکه همهٔ‌اینهارا دردست‌اودید بسیارمتعجب گردید وآن‌زن‌این‌موضوع را ملتفت شدوتوضیح داد :

- در زندگی ،همه شغلی داشته‌ام .کارگر سلمانی بوده‌ام .هنگام‌جنك ،وقتی که‌پرستار بودم، کوتاه کردن مو وصورت تراشیدن را یادگرفتم .ابتداباقیچی‌موی ریشتان راکوتاه می‌کنم ،بعد،آنطور که لازمست‌ریشتان‌را می‌تراشم .

خواهش می‌کنم ،وقتی که موهارا قیچی می‌کنید تاآنجا که ممکنست بسیارکوتاهش‌کنید .

- سعی می‌کنم .روشنفکرانی چون شما ،خودرا به نفهمی‌وبیخبری میزنند !حالا، هفته را در نظر نمی‌گیرند ،بلکه روز هارا به دسته‌های ده‌تائی تقسیم کرده‌اند .

امروز هفدهم است وهر روزی که هفت داشته باشد ،سلمانیها تعطیل‌اند .مثل اینکه این موضوع را نمیدانستید !

- بشرافتم‌قسم که‌نمیدانستم !چراخودرا به‌بیخبری بزنم ؟درصورتی‌که بشماگفتم که ازراه دورمی‌آیم .من‌اهل اینجا نیستم .

- آرام بگیرید .حرکت نکنید .زود زخمی می‌شوید .خوب ، الآن میرسید ؟باچه‌سفرکرده‌اید ؟

- بادوپایم .

- از شاهراه آمده‌اید ؟

- یك قسمت راه را از شاهراه آمده‌ام وبقیه را از کنار خط راه‌آهن .آنقدر ترن‌ها در زیربرف مانده‌بودند !همه‌نوع‌ترنی‌بود :ترنهای مجلل ،ترن‌های مخصوص .

- خوب !کمی دیگر باقیمانده .این‌را قیچی می‌کنیم وتمام میشود.بعلل خانوادگی‌سفرکرده‌اید ؟

- بعلل خانوادگی ؟اینطور نیست !بخاطر جامعهٔ سابق شرکت های تعاونی اعتبار بود .من بازرس سیارام .مرا فرستاده بودند تا بازرسی کنم .در سیبری شرقی گیر کردم .وسیله بازگشت‌نبود. ترن وجود نداشت .چه چاره داشتم ؟میبایست پیاده‌بیآیم .یك ماه‌ونیم راه‌پیمودم .اینقدر چیزهادیده‌ام که‌یك‌عمر لازمست آنراحکایت کنم .

- خوب کاری نکردید .برایتان توضیح خواهم‌داد .اما حالا ،صبر کنید !اینهم آینه .دستتان رااززیر پارچه بیرون بیاورید وآنرا بگیرید .درست نگاه کنید .خوب،چطوراست ؟

- زیادکوتاه نکرده‌اید .میبایست کوتاه‌تر میکردید .

- مواهمیتی ندارد .می‌گویم که بهتر است هیچ‌چیز را حکایت نکنید.حالا بهتر است که سکوت کنید .

شرکت‌های تعاونی‌اعتبار ،ترن‌های مجلل زیربرف ،بازرسان ،مفتشین .... اینها کلماتی‌اند که بهتر آنست فراموششان کنید ،والا ،بسرنوشت بدی دچار خواهید شد .حالا وقت این‌حرفها نیست .بهتر آنست که بگوئید دکتر یا معلم هستید .خوب! موهای ریشتان را قیچی کردم ،حالا با تیغ از ته می‌تراشم .کمی‌صابون لازم‌است وبادو حرکت تمام میشود !ماشما را ده‌سال جوان‌میکنیم . میروم پائین کمی آب‌گرم کنم .

دکترهنگامی که زن دوزنده خارج‌شد ،اندیشید :

این زن کیست ؟احساس مبهمی دارم‌که ماباهم بیگانه نیستیم وبایداورابشناسم .میبایست اوراجائی دیده وصدایش راشنیده‌باشم .بیشك کسی رابخاطرم می‌آورد ،اماکه‌را ؟

زن‌دوزنده بازگشت :

- وحالا، ریش شما را می‌تراشم ،خوب .بله ،می‌گفتم که بهتر است زبانتان را نگاهدارید . این یك واقعیت جاودانی است :سخن نقره است ،اما سکوت طلاست .اما بجای ترن های مخصوص‌و شرکت های تعاونی اعتبار ،بهتر است چیز دیگری اختراع کنید :مثلا ،بگوئید ،دکتر یا معلم‌اید. همه رنگی را دیده‌اید ،آنرا برای خودتان نگاهدارید . چه کسی را می‌خواهید با این داستانها متعجب‌کنید ؟تیغ‌اذیت تان‌نمی‌کند ؟

- چرا ،کمی .

- میدانم ،صورت را میکند ،باید هم بکند .عزیزم ،کمی درد بکشید .غیر از این‌چاره‌ای‌نیست موها پرپشت است وپوست صورتتان به تیغ عادت ندارد .بله .حالا ،این داستانها ،دیگر هیچکس‌را متعجب‌نمی‌کند .مردم زخمی‌اند .ماهم بدبختی داریم .هنگام تسلط «سفید»ها وقایع دلخراشی اتفاق افتاد :غارت ،کشت‌و کشتار ،تبعید .... بجای حیوانات ،انسان راشکار می‌کردند .مثلا ،گوش کنید ، فرمانداری اینجابود که از یك افسر بدش آمده‌بود .سربازان را میفرستد تادر برابر خانهٔ «کراپولسکی» ها، نزدیك جنگل «زاگورود» مستقر شوند .اورا خلع سلاح می‌کنند وتحت‌الحفظ به «رازویلیه» میفرستند .«رازویلیه» محل اعدام بود .

چرا سرتان را تکان میدهید ؟تیغ صورتتان را می‌کند ؟میدانم ،عزیزم ،خوب میدانم ،کاری نمی‌توانم بکنم .اینجا ،باید تیغ‌را در جهت مخالف مو کشید .وموها مانند موی‌ماهوت پاك کن سفت وسخت است .... مسلم زنش، زن‌آن افسر ،به بیماری عصبی دچار میشود :«کولیا»! «کولیا»ی‌ام !او یکراست نزد فرمانده میرود .گفتم یکراست ،زیرا این اصطلاح است .شما گمان‌میکنیدکه بهمین‌سادگی گذاشتند برود !او باپشتیبانی وحمایت کسی توانست به‌آنجا داخل شود .دریکی از خیابانهای نزدیك زنی‌بود که بخانهٔ فرمانده رفت وآمد میکرد واز همهٔ مردم دفاع مینمود .

فرمانده، مردی بسیار مهربان ورحیم وبشر دوست بود وبا دیگران قابل مقایسه نبود ،اسم‌اش ژنرال «گالیولین» بود. در صورتیکه گردا گرد او جزاعدام های فوری ،وحشیگری ،بغض وحسادت چیزی دیگر دیده نمیشد .درست مانند داستانهای اسپانیولی .

دکتر حدس زد :«منظورش «لارا» است» ،اما احتیاط کرد وسکوت نمود ونخواست بیش از این چیزی بداند .واندیشید :«هنگامیکه او گفت :«مانند داستانهای رمانهای اسپانیولی» ،بطرزی عجیب کسی‌رابیادم‌می‌آورد .درست این‌کلمه چیزی رادرذهنم بیدار می‌کند .»

- حالا ،مسلم ،کاملا وضعی دیگر است .شکی نیست که اکنون هم باز جوئی ها، اتهام ها و اعدام های دسته جمعی وجود دارد .اما اصل واساس‌اش فرق می‌کند .اولا ،این یك حکومت جدید است .آنقدر تازه است که هنوز مردم نتوانسته‌اند به‌آن عادت کنند وخو بگیرند .ثانیا ،هر چه که مردم می‌گویند بیهوده است ،اینها بخاطر مردم ساده حکومت می‌کنند ،نیروی‌شان از همین مساله سرچشمه میگیرد .

ما چهار خواهر بودیم ،همه کارگر بودند . ومنهم .طبعا به بلشویکها علاقه داریم .یکی از خواهرانم مرده ،او بایك تبعیدی سیاسی ازدواج کرده بود .شوهرش مدیر یکی از کارخانه های این‌ناحیه بود .فرزند آنها ،خواهرزاده من ، فرمانده‌وخدای کشاورزان شورشی است ،می‌توان گفت که شخص مقتدر ومهمی است .

«یوری‌آندریه‌ویچ» بالاخره فهمید وبا خود گفت :«آه، که اینطور !او خالهٔ «لیوری» وخواهر زن «میکولیتسین» وموجود افسانه‌ای این شهر است :سلمانی ،دوزنده ،سوزنبان است وهمه‌کاری‌میداند. اماچیزی نگویم تابمن دروغ نگوید.»

- خواهر زاده‌ام از کودکی در دامن توده مردم بزرك شده .او در خانهٔ پدرش در میان کارگران، در کارخانهٔ «غول‌سویاتوگور» تربیت یافته است .

از کارخانه های «واریکینو» ،شاید چیزی شنیده‌اید ؟اما چه چیزها بشما می‌گویم ؟چقدر احمقم !فقط نیمی از چانه‌تان راتراشیده‌ام .برای اینست که زیاد وراجی می‌کنم ،اما شما، چرا جلو حرف‌زدنم رانگرفتید ؟صابون خشك شده میروم آب‌را گرم کنم ،خیلی سرد است .

هنگامیکه «تونسووا» بازگشت، «یوری‌آندریه‌ویچ» ازاوپرسید :

- «واریکینو» ،آیا همان گوشهٔ دور افتاده نیست که در جنگل واقع است ،وخدای مهربان آنجارا تقدیس واز تمام مصایب بزرك حفظ کرده است ؟

- هوم !«خدای مهربان تقدیس‌اش کرده» ،این جمله، توخالی وبی‌معنی است .این نوشته دور افتاده شاید بیش از مصیبت دیده ورنج کشیده .دسته های مسلح از «واریکینو» گذاشته‌اند ،درست معلوم نیست چه اتفاقی افتاده وآنها که بوده‌اند .خانه بخانه ،مردم را بیرون کشیده وبخیابان آورده و تیرباران کرده‌اند .بعد بی‌اینکه حرفی بزنند ،رفته‌اند .

نعش ها روی برف مانده‌اند ،کسی نبوده آنها را جمع وجور کند .اینواقعه ،زمستان اتفاق می‌افتد .اما چرا تکان میخورید ؟ممکنست دستم بلرزد وگلویتان راببرم .

- می‌گفتید که شوهر خواهرتان در «واریکینو» سکونت دارد . آیا آنها هم از این بلای آسمانی مصون نمانده‌اند ؟

- بله ،چرا ؟خداوند رحیم است! او بازنش بموقع عزیمت کرده .بازن تازه‌اش ،زن دومش ..... معلوم نیست کجا هستند ،اما در هر صورت گریخته‌اند .

در این زمان‌های اخیر ،مهمان های تازه‌ای داشتند :خانواده‌ای که از مسکو آمده بود .آنها هم، زودتر از وقوع این حادثه گریخته‌اند .دو مرد بودند :مرد جوانتر که رئیس خانواده بود،ناپدید شدمو اثری از خود باقی نگذاشته است .

میگویند ناپدید شده که کسی ناراحت نشود .اما در واقع ،باید فرض کرد که او مرده است، می‌بایست کشته شده باشد .بیهوده پی‌اش گشته‌اند .دراین هنگام ،آن مرد دیگر که مسن‌تر بود ،به مسکو طلبیده شد .او ،یك دانشمند مسائل کشاورزی است .

اینطور شنیده‌ام که دولت اورا طلبیده است .آنها از«یوریاتین» گذشتند :اینواقعه پیش از دوباره آمدن «سفید»ها اتفاق افتاد .رفیق عزیز ،باز شروع‌کردید ؟کسی که اینطور زیر تیغ تکان میخورد ،ممکنست زود گلویش بریده شود .شمااز سلمانی توقع زیاد دارید .

- پس آنها در مسکواند !

مولدبرق

بقدرت ۲۵۰ کیلوولت آمپر

۲۳۱ر۴۰۰ ولت ۵۰۰ دور

باتابلو ورگولاتور اتوماتیك

و کلیه لوازم با شرایط سهل

بفروش میرسد

شرکت ایراندین خیابان‌سعدی

تلفن ۳۱۸۴۹

آ-۴۲۲۳۸ آگهی‌یارت

J-LUG-BRIDGESTONE

ج-لاك

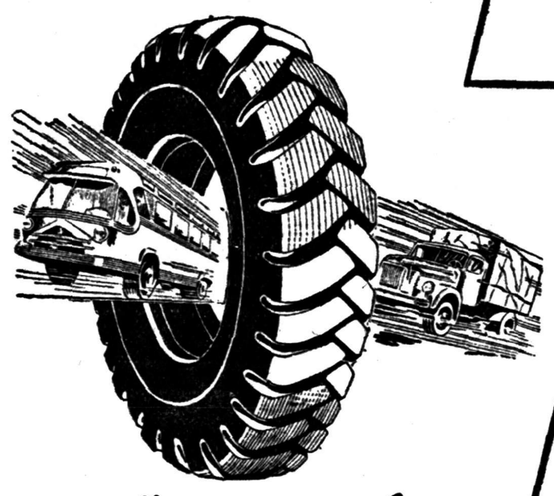

بریجستون

نایلون

شرکت سهامی بریجستون ایران

تلمبه مستغرق پلوگر

ازسه چهارم اسب به‌بالا یك فاز وسه فاز وارد شد

شرکت تهرانشهر محدود خیابان‌سعدی تلفن۳۴۳۵۳-

۳۰۲۱۱۵ آ-۴۲۲۲۴ آگهی‌مصور

علمی وفنی

پنجمین شماره سال دوم مجله علمی و فنی نشریه سازمان برنامه حاوی مقالات زیر :

۱- توسعه وپیشرفت ژئوفیزیك و ژئو شیمی واستفاده از آن‌برای اکتشاف معادن فلزی . بقلم آقایان فلتز -لاسفارك

۲-آمار گیری نمونه ئی وموارد استفاده از آن در ایران بقلم آقای مهندس ضیاء موجدی

۳- محاسبه پلهای دستك دار ترجمه آقای مهندس آنا آخوندی

۴- دیفوزیون سرد بکمك گاز گوگرد بقلم آقای مهندس‌سجادی

۵- اصول علمی تهیه گل حفاری ترجمه آقای مهندس قدیمی

۶-یادداشتهائی چند در باره کنف بقلم آقای حمید رهنما

۷-مسئله تغذیه نباتات وکمبود مواد غذائی خاکهای ایران از گزارش آقای پرفسور ایشما

۸-برنامه های پیشرفت اقتصادی در افغانستان

۹- پاسخ بخوانندگان

۱۰- آمار تولیدات صنعتی وکشاورزی جهان

۱۱-تازه های فنی ایران

۱۲- تازه های فنی جهان

۱۳- انتقاد کتاب

از چاپ خارج شده طالبین میتوانند ازکتابخانه های ابن سینا - صفی علیشاه وانتشارات نیل و کتابفروشی پارس خریداری نمایند .

۱-۲ آ-۴۲۰۶۲

صبا

رادیو

اعلان مزایده فروش کارخانه گلسیرین وصابون

سازمان برنامه کارخانه گلسیرین و صابون واقع در جنوب تهران کنار جاده تهران -ری را که مساحت آن در حدود ۶۰٫۰۰۰ متر مربع مشجر ومحصور است طبق سندمالکیت موجود با ماشین آلات ،ساختمانها ابزار -یدکیها -تجهیزات‌ووسائل حمل‌ونقل ولوازم اداری و سایر موجودیهای انبار طبق دفاتر کارخانه در روز تحویل وکلیه حقوق‌قانونی آنرا از طریق مزایده با شرائط زیر بفروش میرساند .

۱-مزایده نسبت به مجموع کارخانه ودارائیهای فوق الذکر بعمل خواهد آمد وبرنده مزایده کسی است که بالاترین قیمتها را پیشنهاد نموده باشد .

۲-فروش بطور نقدانجام میگیرد و هیچگونه شرطی قبول‌نخواهد شد.

۳- پیشنهاد دهندگان باید مبلغ یك میلیون‌ریال بحساب شماره۵۹۴ بنام وجوه‌حاصله از فروش کارخانجات نزد بانك اعتبارات صنعتی تودیع ورسید آنرا ضمیمه پیشنهاد لاك‌ومهرشده خود با ذکر عبارت (مربوط به مزایده کارخانه گلسیرین وصابون) روی‌پاکت تا آخروقت اداری روز یکشنبه ۲۴اسفندماه ۱۳۳۷ به‌دبیر خانه کل‌سازمان برنامه خیابان‌دانشکده تهران تسلیم نمایند .

۴-پیشنهادات درساعت ۱۱ صبح‌روز دوشنبه ۲۵اسفندماه ۱۳۳۷ در تهران‌سازمان برنامه خیابان دانشکده باز وقرائت خواهد شد حضور پیشنهاد دهندگان در جلسه مزایده آزاد است .

۵-پیشنهاد دهندگان باید نام ونشانی‌صحیح‌خودومبلغ پیشنهادی خودرا منجزا در پیشنهاد خودقیدو تصریح‌نماید .به‌پیشنهادات فاقدسپرده یامشروط وغیر صریح ویابدون تعیین مبلغ ترتیب اثر داده نخواهدشد.

۶-کلیه هزینه های مربوطه از قبیل مخارج دفترخانه و مالیات معامله وعوارض مزایده بعهده خریدار است .

۷-هرگاه برنده مزایده از تاریخ ابلاغ اخطار سازمان‌برنامه بمدت یکماه از انجام معامله وپرداخت نقد کلیه قیمت‌خودداری نماید سپرده او به نفع سازمان برنامه ضبط خواهد شد .

۸-سازمان برنامه با برنده مزایده قرار دادی که نمونه آن پیوست دفترچه مشخصات کارخانه‌به متقاضیان داده خواهد شد امضاء خواهد نمود ودرظرف مدت یکماه از تاریخ امضای قرارداد وتنظیم اسناد رسمی مورد معامله به خریدار داده میشود .

هرگاه خریدار از تحویل گرفتن کارخانه مورد معامله خودداری نماید سازمان برنامه هیچگونه مسئولیتی برای حفظ وحراست یازیانهای احتمالی کارخانه مورد معامله نخواهد داشت .

۹-علاقمندان میتوانند همه روزه در ساعات اداری عین دارائیهای کارخانه را در محل ملاحظه نمایند وبرای دریافت دفترچه مشخصات‌زمین وساختمانها وماشین‌آلات ونمونه قرار داد هرروز به استثنای ایام تعطیل از ساعت ۸تا ۱۲صبح به ساختمان مقابل سازمان برنامه واقع‌درخیابان دانشکده -تهران مراجعه نمایند .

۱۰-سازمان برنامه در رد یا قبول یك یاکلیه پیشنهادات‌مختار است.

سازمان برنامه

ترجمه: فرید جواهرکلام

نبوغ و جنون!

اینهارا راحت بگذارید! بیچاره‌ها برای خودشان عالمی دارند!

یکروز اشتفن زوایك نویسنده نامدار اطریشی نزد همشهری خود فروید روانپزشك مشهور رفته گفت:

ـ اینهمه درباره بیماریهای روحی وافراد بیمار جامعه مقاله و کتاب مینویسی وسخنرانی میکنی چرا یکی‌از آنهارا ازنزدیك‌بمن‌معرفی نمیکنی تابلکه سوژه روشنی برای داستانهای خود پیدا کنم؟

فروید خواهش دوست خود را پذیرفت وقرار براین شدکه روز بعدزوایك به درمانگاه‌فروید رفته وناهار را بایك بیمار روحی یا صریحتر بگوئیم یك دیوانه بی‌آزار صرف کنند.

روز دیگر زوایك در درمانگاه حاضر شد غیراز فروید دونفر دیگر نیز حضور داشتند که البته بنا بقرار قبلی مراسم معرفی بجا نیامد، نویسنده بزرك بادقت‌فراوان متوجه حالات، گفتار، رفتار وطرز غذا خوردن این دونفر شد،ناهار در محیط بسیار خوش ودوستانه‌ای صرف گردید یکی از دیوانه‌ها آرام وخونسرد بود، کم حرف‌میزد توجهش بیشتر به غذا بود اما در عوض دیگری دائما صحبت میکرد دست وسر خودرا هنگام حرف‌زدن حرکت میداد، استخوان جوجه را بروی زمین میانداخت، خنده‌های بلند میکرد، از هر موضوعی که پیش می‌آمد سخن میگفت وخودرا وارد نشان میداد وگاه و بیگاه شوخیهای خوشمزه وشیرین میکرد زوایك ازاین میهمانی حزن آور و جنون‌آمیز بسیار خوشحال شد و قرارگذاشت فردا فروید راملاقات کرده نظر خودرا برای وی باز گوید.

روز بعد وقتی فروید نظر وی را پرسید، نویسنده باخوشحالی تمام گفت:

ـ دوست عزیز خیلی فایده بردم، نکته‌ها درك کردم، آن یکی که ساکت بود آدم خودخواهی بنظر میرسید اما در عوض دیگری‌دیوانه خوشمزه‌ای بود چقدر شوخ‌وبذله‌گو وباحرارت بود، خلاصه ازدیدارش خیلی خوشوقت شدم!

فروید سری تکان داده گفت:

اختیاردارید آقای نویسنده !این شخصی‌را که‌شما دیوانه‌خوشمزه پنداشته‌اید دکترآدلر پزشك‌روان شناس، کارشناس بیماریهای‌روحی وصاحب متجاوزاز ۳۰ جلد کتاب پرارزش علمی‌استوی یکی‌ازنوابغ قرن بیستم است، دیوانه‌آن‌شخصی بود که‌بنظر سرکار آدم خودخواه وآرام بود !

این‌مثال روشنی‌ازحالات‌وروحیات یك‌نابغه است که‌دربرخود اول و حتی دوم وسوم وآخریك‌دیوانه یا آدم نامتعادل بنظر میرسند ، اتفاقا خوداشتفن زوایك که‌بی‌شك درشمار نوابغ‌محسوب میشود حالاتش‌ازنظر یك‌آدم معمولی مسخره‌تر وعجیب‌و غریبتر ازآدلربود ، زوایك درتمام زندگی خود کارهای عجیب وغریب میکرد ودست آخر نیز باصطلاح دسته‌گل بآب‌داد ، درعین شهرت‌و ثروت وکامیابی خود وهمسرش را کشت وروی یك‌تکه کاغذ نوشت: «رفقا خدا حافظ ، ماراه‌را میان برکردیم ، این‌راهی است که‌همه باید برویم! »

قرنهاست که‌افراد کنجکاو اجتماع درحالات وروحیات نوابغ دقت‌کرده سعی میکنند تجزیه وتحلیلی بعمل آورند تاشاید فرق‌عمده واصلی‌بین یك‌نابغه ویك‌فرد معمولی رابدست آورده روشن کنند اگرچه دراین کنجکاویها وتحقیقات صددر صد موفق نشده‌اند ولی بیك‌نکته دست یافته‌اند وآن اینکه نبوغ وجنون آنقدرها ازهم فاصله ندارند ،برای رسیدن بیکی‌باید ازدیگری گذشت حالاکدام یك ازاین دومرحله مقدم است ؟ این مسئله ایست که‌هنوز روشن نگردیده است !

تحقیقات چندین ساله اخیر دانشمندان وروانشناسان دانشگاه هاروارد نکات تازه‌ای درموردتفاوت وضع‌روحی وجسمی نوابغ باافراد معمولی آشکار میسازد ، این روانشناسان تحقیقات خودرا درباره دوهزار نفرنابغه ازقرن‌چهارم‌میلادی تاقرن بیستم انجام داده ونتیجه آنرا درچند کتاب وجزوه انتشار داده‌اند درمیان‌این‌دوهزارنفر شاعر ـ نویسنده مخترع ـ موسیقیدان ـ نقاش ـ مجسمه ساز سردار جنگی وغیره وجودداشته است ، اخلاق و روحیات این‌عده باندازه‌ای بایك‌آدم معمولی اختلاف داشته که‌اگر نبوغ‌وشاهکارهنری یاعلمی آنهارا کنار بگذاریم یك دیوانه زنجیری‌بتمام‌معنی میبوده‌اند! شاید تعجب کنید اگربگوئیم این دیوانگان نابغه افرادی از قبیل ناپلئون (سردار)ـ نیوتون(مکتشف) ـ کانت(فیلسوف)ـ شکسپیر(شاعر) ـ بتهوون (موسیقیدان) ـ گالیله (مکتشف)ـوان‌گوك (نقاش)ـ گوگن (نقاش) ـ لینکلن (سیاستمدار) ـ نلسون (سردار) ـ چایکوفسکی (موسیقیدان) ـلردبایرون (شاعر) ـشوپنهاور (فیلسوف) وغیره‌بوده‌اند.

دانشمندان دانشگاه هاروارد در تحقیقات خود بحالات ویژه‌ای بر خورده‌اند که درروحیات واخلاق‌تمام نوابغ وجود داشته است که‌شمه‌ای ازآنها را ذکر میکنیم :

۱ـ تمام نوابغ لجباز،دارای حالات کودکانه درعین حال ساده دل بوده‌اند .

۲ـ تمام آنها شکاك ومردد بوده حتی‌در نبوغ خود نیزدچار شك و تردید میشده‌اند .

۳ـتمام آنهاازنظر قوانین‌اجتماعی یاغی وقانون شکن بوده تاجائیکه دستشان‌میرسیده‌مقررات زمان‌خویش راطردمینموده وپاره‌ای‌اوقات‌حتی‌جان خودرا نیزبرسراینکار میگذاشته‌اند.

٤ـبیشتر آنهابرخلاف‌مثل مشهور «عقل‌سالم دربدن‌سالم است» ازیکی دوبیماری جسمی رنج میبرده‌اند .

٥ـبیشترآنها درموردجنس‌مخالف رویه‌ای غیرعادی داشته‌اند .

٦ـبرخلاف تصور عموم بزرگی‌سر ووزن مغز آنها ازافراد معمولی‌بیشتر وزیادتر نبوده است .

۷ـبیشترشان عاشق پیشه وغلام احساسات شاعرانه خویش‌میبوده‌اند.

کالبدشکافی واندازه گیری سر ومغز بسیاری ازنوابغ نشان داده‌که وزن مغز غالب آنها معمولی است اگرچه گاهی ازاوقات پاره‌ای از هنرمندان دارای سر بزرگی‌میشوند ولی این‌قاعده کلی‌نیست، اماآنچه که‌مسلم است ساختمان مغزنوابغ ازنظر تقسیم رگها بامغز سایرین تفاوت فراوان دارد .

اکنون بدنیست‌شیرینکاری بعضی ازنوابغ راجهت آشنائی بیشتر با آنها درزیر نقل کنیم :

وان‌گوك نقاش بزرك‌گوشهای‌خود رابرید وبه‌زنی تقدیم کرد وسرانجام نیز خودکشی نمود .

نیوتن کاشف نیروی جاذبه روزی یك‌ربع ساعت باعنکبوتهایش بازی میکرد وآخر سر آنهارا (معذرت میخواهم!) میل‌میفرمود! وی‌معتقد بود خوردن عنکبوت نیروی مغزرا افزایش میدهد !

ژان‌ژاك‌روسو از آزاردادن وآزار کشیدن (سادیسم) لذت‌میبرد .حتی تمام اینگونه کارها را در کتاب اعترافات خود تشریح کرد.

شکسپیر شاعرنامدارازکلاهبرداری خیلی خوشش میآمد وهروقت‌فرصت میکرد گاو وگوسفند همسایه‌هارا میدزدید ومیفروخت !

سقراط ـ گالیله ـ کریستف کلمب ـ ابراهام لینکلن ـ قهرمانان لج و لجبازی بودند ،این نوابغ از آغاز زندگی دلشان میخواست باعقاید دیگران مخالفت کنند ،مخالفت‌آنها بااجتماع سرانجام به‌مرك سقراط‌و لینکلن منجر گردید واگرچه‌آن دیگران کشته نشدند ولی‌براثرهمین لجبازی باوضع بدی زندگی رابدرود گفتند .

دانشمندن دانشگاه‌هاروارد اگر چه‌درروحیات تمام نوابغ آثارعصیان وجنون یافته‌اند ولی‌این‌نکته رانیز ناگفته نگذاشته‌اند که‌هردیوانه و بیماری هم نابغه نمیشود ! !

عریضه سرگشاده

تقدیم به پیشگاه مبارك اعلیحضرت همایون شاهنشاه

اعلیحضرتا فرمان آن‌پدر تاجدار برای برچیدن قلعه شهرنو وبستن درب شمالی، آن بدست جناب مهام شهردار فعال ومحبوب تهران بهترین عیدی بساکنین این بخش بلکه مردم تهران میباشد ساکنین بخش ۲۰ سلامت ذات شاهانه ودوام سلطنت شهریار محبوب را ازدرگاه ایزد متعال‌مسئلت میدارند . درخاتمه تشویق چنین شهردارفعالی را ازپیشگاه ذات شاهانه‌خواستاریم.

جان‌نثاران مهندس امیر منصور امینی ـ مصطفی زاده ـ حیدری ـ حسین فرهی آشتیانی ـ محمد تقی جلیل شیبانی

آ ـ ۳۰۳٦۱

شرکت سهامی چاپ کتاب درسی

(درشرف تشکیل)

چون شرکتی بنام «شرکت سهامی چاپ کتب درسی» باسرمایه بیست میلیون ریال منقسم به دوهزار سهم ده‌هزارریالی بانام (که صددرصدهرسهم بایستی پرداخت شود) بمنظور چاپ کلیه کتب دبستانی ودبیرستانی کشور و غیره درشرف تشکیل است .

لذا علاقمندان درتهران وشهرستانها میتوانند وجه هرمقدار سهمی را که‌مایل‌به‌خریداری‌باشند تاتاریخ اول فروردین ماه ۱۳۳۸ به‌حساب شماره ٦٤۳۹ بانك‌ملی سعدی منظور ورسیدآنرا بضمیمه درخواست‌خرید سهام به‌محل فعلی شرکت واقع‌درخیابان شاه‌آباد ـ پاساژ علمی ـ ارسال دارند . بدیهی است نتیجه کتبا از طرف هیئت مؤسس اعلام خواهد شد و به‌درخواست‌هائی که‌بعداز تاریخ مقرر برسد ترتیب اثر داده نخواهد شد .

هیئت مؤسس شرکت سهامی چاپ کتب درسی درشرف تشکیل ـ

حاج‌محمدعلی علمی ـ علی‌اکبرعلمی ـ دکتر سعادت ـ جعفراقبال ـ اکبرزوار ـ حسن قریشی

آ ـ ٤۲۲۷۰ ۱ـ۲

فروشگاه مرکزی کالای یدکی

«اتوتهران شرکت سهامی» واقع درخیابان امیرکبیر

از روز بیستم اسفندماه ۳۷ الی‌ششم فروردین ۳۸ برای رسیدگی بمحاسبات سالیانه‌تعطیل خواهد بود لذا ازمشتریانی‌که احتیاج بخرید لوازم یدکی اتومبیلهای دج ـ فارگو ـ پلیموت ـ کرایسلر ـ دسوتو سواری وباری دارند خواهشمند است قبل از تعطیل مراجعه فرمایند .

تعمیرگاه وفروشگاه تعمیرگاه این‌شرکت واقعه درخیابان شمیران کماکان دائر خواهدبود.

آ ـ ٤۲۲٦٦ ۱ـ٤ اتوتهران(شرکت‌سهامی)

لاستیك هود

اف‌زرود تمام نایلون

شرکت سهامی شبدیز خیابان سعدی شماره ۱٦٦

آ ـ ٤۲۲٥۸ تلفن ۳٦۸۰٥ و ۳٦۲۷۱ (مترو)

دکتر جمال‌الدین نوربخش

متخصص دربهداشت وبیماریهای کودکان

ازدانشگاه پاریس

معتادین به الکل، تریاك، مرفین، کوکائین وهروئین را باآخرین متد درمدت‌کوتاهی بدون هیچگونه عارضه درمان مینماید

نشانی خیابان شاهرضا چهارراه پهلوی پذیرائی ٤ تا ۸ بعدازظهر تلفن مطب ٦٥٥٥۷

تلفن منزل ٤٤۷۸۹ (۱)

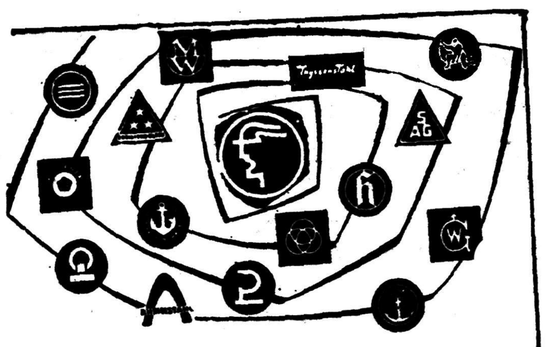

هانور

مهمترین بازار

صنایع الکتریکی

برای تجهیزات سنگین

بازارمکاره صنایع آلمان

از ۲٦ آوریل ـ تا ٥ مه ۱۹٥۹

برای کسب‌اطلاعات بیشترودریافت کاتالوك به‌نشانی زیرمراجعه فرمائید. تجارتخانه غدیری‌وشریك خیابان‌لاله‌زارنوکاشی ٥۳۱

آگهی مناقصه آب مشروب جلفا

سازمان برنامه بمنظور اجرای عملیات عمرانی شهرستانها تامین آب مشروب جلفای آذربایجان را باشرایط زیر بمناقصه‌میگذارد.

۱ـ داوطلبان شرکت درمناقصه که‌اسامی آنها در لیست پیمانکاران سازمان برنامه منظور شده میبایستی برای دریافت اسناد مناقصه بدفتر موسسه مهندسین مشاور ژیکوف واقع درخیابان پهلوی چهارراه تخت جمشید مراجعه‌ودر مقابل پرداخت مبلغ ۱٥۰۰ ریال دفترمشخصات و برك شرایط مناقصه رادریافت نموده پس‌از مطالعه واطلاع کامل از مشخصات مورد معامله ومیزان تحویل آن‌وسایر شرایط فنی و مالی مناقصه پیشنهاد خودرابه‌ترتیب زیر تهیه و تسلیم نمایند .

۲ـ پیشنهاد دهندگان‌میبایستی برای دریافت دفترچه مشخصات و ضمائم آن تعداد مورد لزوم راکتبا درروی کاغذ مارك دار تقاضا نمایند مشخصات ۱۰ روز بعد ازآگهی موجود خواهد بود.

۳ـ پیشنهاد دهندگان میبایستی مبلغ ۱٥۰٫۰۰۰ ریال بعنوان سپرده بحساب شماره ٥۰۲ دربانك اعتبارات صنعتی بودیعه گذاشته و یاضمانت نامه بانکی که‌نمونه آن بضمیمه دفترچه مشخصات توسط مهندس مشاور دراختیار شرکت کنندگان گذارده خواهد شد بنفع سازمان برنامه ضبط شود ضمانت نامه‌نباید اول مشروط باشد ثانیا باید ازبانك مورد قبول سازمان برنامه باشد ثالثا قابل تمدید برای سه‌ماه دوم بصرف اظهار مناقصه گذارنده باشد سپرده پیشنهاد دهنده درجه دوم قبل از انعقاد قرارداد بابرنده مناقصه مسترد نخواهدشد .

٤ـ پیشنهاد بایستی بنوعی که‌دربرك شرایط مناقصه قید گردیده تنظیم ودر پاکت شماره (۱) و شماره (۲) بدین شرح پاکت شماره (۱) محتوی تضمین نامه کهاز طرف یکی از بانکهای مجاز تهیه شده باشد و پاکت‌شماره (۲) محتوی واحدبهاءاسناد مناقصه وکل پیشنهاد که‌بمهر و امضای پیشنهاد دهنده رسیده باشد همچنین مبلغ کل پیشنهاد هردو پاکت لاك ومهرشده تاساعت ده صبح روز شنبه چهارم اردیبهشت ماه ۳۸ درمقابل اخذ رسید به‌دفتر موسسه مهندسین مشاور تسلیم گردد.

درصورتیکه روزفوق به‌تعطیل رسمی اصابت نماید افتتاح پیشنهادات درروز بعدانجام خواهدگرفت .

٥ـ پیشنهاد هائی که فاقد سپرده ویامشروط و مبهم بوده باشد و یا اینکه مطابق بامشخصات وشرایط‌مناقصه‌تنظیم‌نگردیده‌باشدویاباتضمین نامه طبق فرم سازمان‌همراه نباشد ترتیب اثر داده نمیشود و قیمت ها میبایستی صریح وقطعی تعیین شود .

پیشنهاد های رسیده درساعت ۱۰ همان روز در قسمت شهرسازی واقع در خیابان دانشکده تحت نظر کمیسیون مربوطه باز و قرائت خواهد شد .

حضور پیشنهاد دهندگان ویانماینده آنها درجلسه آزاد بوده و کمیسیون مزبور در ردویاقبول هریك از پیشنهادات‌و یاکلیه آنها مختار خواهد بود بدیهی است بهرنوع پیشنهاد و یاتغییر وتخفیفی که بعد از ساعت مذکور دربند ٤ برسد ترتیب اثر داده نخواهدشد .

۱ـ۲ آ ـ ٤۱۸۷٦ سازمان‌برنامه

آگهی مناقصه خرید موتور مولد برق

شرکت سهامی برق اردبیل برای تجهیز کارخانه برق شهرستان اردبیل دودستگاه موتور ژنراتور باشرائط ومشخصات زیر ازطریق مناقصه خریداری مینماید .

۱ـ موتورها باید هرکدام ازپانصد الی ششصد اسبی ـ عمودی ـ چهار ضربه باجمیع متعلقات آن باشد .

۲ـ دودستگاه ژنراتور متعلق بموتورهای فوق باید سه فاز ٤۰۰ ـ ۲۳۰ ولت ٥۰ سیکل باشد .

۳ـ تابلوهای مربوط بژنراتور باکلید خودکار وکابل اتصالی ژنراتور بتابلو وتمام متعلقات بایکدستگاه سنگر وسکوپ برای کار موازی خواهدبود .

٤ـ دودستگاه الکترو پمپ جهت خنك‌کردن موتورها .

٥ـ دستگاه کمپرسور برای بکار انداختن موتورها .

الف . پیشنهاد دهندگان باید نمایندگی رسمی کارخانه سازنده موتورها باشد توضیح اینکه شرکت برق اردبیل مستقیما و بدون واسطه وکمیسیون بابرنده‌مناقصه معامله را انجام خواهدداد.

ب ـ پیشنهاد دهندگان‌باید صدی پنج آخرین بهاء پیشنهادی را بعنوان سپرده بحساب شماره ۹٤۰ اینشرکت نزد بانکملی ایران شعبهٔ اردبیل‌پرداخت ورسید بانکی راضمیمه پیشنهاد خودنماید .

ج ـ فروشندگان موظفند موتورها باجمیع متعلقات آن‌صحیحا و سالما درمحل کارخانه شرکت برق دراردبیل نصب وتحویل نمایند و سپرده برنده باآخرین قسط یکجا مسترد خواهد شد سپرده سایر پیشنهاد دهندگان بعد از عقد وتنظیم قرارداد بابرنده مناقصه پرداخت خواهد شد .

د ـ کلیه هزینه‌های ثبتی ومالیاتی وآگهی درج درجراید و هر نوع عوارض دولتی که قانونا تعلق میگیرد وهمچنین هزینه حمل و نصب موتورها درمحل بعهده برنده مناقصه خواهدبود .

هـ ـ به‌پیشنهادات مشروط ومبهم وخارج ازموعد مقرروفاقد سپرده ترتیب اثر داده نخواهدشد .

و ـ پیشنهاد دهندگان بایدپیشنهادات خودرا که متضمن مشخصات کامل موتور وژنراتور ومتعلقات آن وتمام لوازم یدکی و ابزار آلات‌لازمه موتورها وغیره باشد درپاکت‌سربسته لاك ومهر شده که عنوان (مربوط به‌خرید موتورها) قید شده‌باشد تاتاریخ سی‌ام فروردینماه ۱۳۳۸ بدفتر شرکت برق اردبیل ارسال دارند .

ز ـ پیشنهادات واصله درتاریخ اول اردیبهشت ماه ۱۳۳۸ باحضورهیئت مدیره ومتخصص فنی در کمیسیون ذیصلاحیت باز وقرائت خواهدشد شرکت در رد وقبول پیشنهادات واصله مختار است .

شرکت در صورت معامله صدی بیست وپنج بهاء لوازم خریداری راهنگام عقد وتنظیم قرارداد وصدی چهل بهاءآنرا پس‌از نصب و تحویل موتورها وصدی سی‌وپنج بقیه را ششماه بعد ازکارکرد موتورها پرداخت خواهد کرد .

شهردار و رئیس هیئت مدیره شرکت سهامی برق اردبیل

سرهنگ سیف‌الله‌مستشاری

۱ـ۳ آ ـ ٤۱۷۲۸

آگهی تجدید مناقصه لوله‌کشی آب مشروب شهر خرم‌آباد

سازمان برنامه بمنظور اجرای عملیات عمرانی شهرستانها خرید وحمل و نصب لوله وسایر عملیات لوله کشی آب مشروب خرم‌آباد را باشرایط زیر بمناقصه میگذارد .

۱ـداوطلبان شرکت درمناقصه که درلیست مقاطعه‌کاران ذیصلاحیت سازمان درجه بندی شده باشند میبایستی برای دریافت اسناد مناقصه بدفتر مؤسس مهندسین مشاورلیچفیلد واقع‌درخیابان ویلا.خیابان اراك مراجعه ودرمقابل پرداخت مبلغ دوهزارریال دفتر مشخصات وبرك‌شرایط‌مناقصه رادریافت نموده و پس‌از مطالعه واطلاع کامل از مشخصات مورد معامله ومیزان تحویل‌آن وسایر شرایط فنی ومالی مناقصه پیشنهاد خودرا به‌ترتیب‌زیر تهیه وتسلیم نمایند .

۲ـپیشنهاددهندگان میبایستی برای دریافت دفتر چه‌مشخصات وضمائم آن تعداد مورد لزوم را کتبا درروی کاغذ مارك دارتقاضانمایند مشخصات ۱۰روزبعداز آگهی موجود خواهد بود.

۳ـپیشنهاددهندگان میبایستی مبلغ ششصدهزارریال بعنوان سپرده بحساب شماره ٥۰۲ دربانك اعتبارات صنعتی بودیعه گذاشته ویاضمانت نامه‌بانکی که‌نمونه آن بضمیمه دفتر چه مشخصات توسط مهندس مشاور دراختیار شرکت‌کنندگان گذارده خواهد شد به‌نفع حسابداری امور اجتماعی سازمان برنامه بمیزان همان مبلغ که‌مدت اعتبار آن کمتر از سه‌ماه نباشد ضمیمه پیشنهادخود نمایند تاهرگاه برنده مناقصه از پیشنهاد خودعدول نماید سپرده‌بنفع سازمان برنامه ضبط شود . ضمانت‌نامه نباید اولا مشروط باشد ثانیابایدازبانك مورد قبول سازمان برنامه باشد ثالثاقابل تمدید برای سه ماه دوم بصرف اظهارمناقصه گذارنده‌باشد .سپرده پیشنهاددهنده درجه دوم قبل ازانعقاد قرار داد بابرنده مناقصه مسترد نخواهد شد .

٤ـپیشنهاد بایستی بنوعی که دربرك شرایط مناقصه قید گردیده تنظیم ودر پاکت شماره (۱) وشماره (۲) بدین شرح پاکت شماره(۱)محتوی تضمین نامه که‌از طرف یکی‌ازبانکهای مجاز تهیه شده‌باشد وپاکت شماره (۲)محتوی واحد بهاء اسناد مناقصه‌وکل پیشنهاد که بمهروامضای پیشنهاددهنده‌رسیده باشد همچنین مبلغ کل پیشنهادهردوپاکت‌لاك ومهرشده تاساعت ۱۰صبح روزدوشنبه ٦اردیبهشت ماه ۳۸درمقابل اخذ رسید بدفتر موسس مهندسین مشاور تسلیم گردد.

٥ـپیشنهادهائی که‌فاقد سپرده ویامشروط ومبهم بوده باشد ویااینکه مطابق بامشخصات و شرایط مناقصه تنظیم نگردیده باشد یاباتضمین نامه طبق‌فرم سازمان همراه‌نباشد ترتیب‌اثرداده نمیشود وقیمتها میبایستی صریح و قطعی تعیین شود .پیشنهاد های‌رسیده درساعت ۱۰ همان روز درقسمت شهرسازی واقع درخیابان دانشکده تحت نظر کمیسیون مربوطه بازوقرائت خواهدشد.

حضور پیشنهاددهندگان ویانماینده آنها درجلسه آزادبوده وکمیسیون مزبور درردویاقبول هریك از پیشنهادات ویاکلیه آنها مختار خواهدبود.بدیهی است بهرنوع پیشنهاد ویاتغییر وتخفیفی که بعداز ساعت مذکور دربند ٤ برسد ترتیب اثرداده نخواهد شد . سازمان برنامه

آ ـ ٤۲۲۱٤ ۱ـ۲

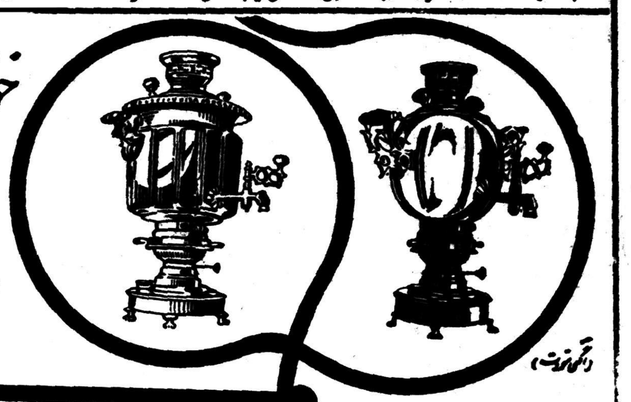

خوشنام‌ترین سماور نفتی

(ساخت شهد)

بدون بو با شعلهٔ آبی وشعلهٔ زرد

همراز

فروشگاه همراز خیابان بهارستان مقابل چاپخانه مجلس جنب پمپ بنزین تلفن ۳۰۳۹۹٦

باکمك بنگاه توسعه ماشینهای کشاورزی

نماینده همدان ـ تجارتخانه آقای حسن جواهری

آ ـ ٤۲۲۱۰

متن مقدمه بودجه کل کشور

که روزیکشنبه ازطرف آقای نخست‌وزیر به‌مجلس شورا تقدیم شد

قسمت اول مقدمه ولایحه بودجه کل۱۳۳۸ روزیکشنبه درچاپ دوم‌روزنامه درج شدواز‌نظراهمیتی که مطالب بودجه‌کل دارداینك‌ما قسمتی راکه درچاپ دوم شماره گذشته درج شده‌بودمجددا برای‌اطلاع خوانندگان شهرستانها که‌موفق‌به مطالعه‌چاپ دوم‌نشده‌اند به‌ضمیمه بقیه‌مقدمه لایحه بودجه کل چاپ می‌کنیم .

مجلس شورایملی-بانهایت‌احترام لایحه بودجه کل کشور را برای سال ۱۳۳۸ بضمیمه تقدیم و توجه آقایان نمایندگان محترم رابنکات زیر معطوف میدارد ؛

برای دولت باعث کمال افتخار و مباهات است که در سال جاری موفق گردیده کلیه برنامه هائی راکه در ضمن مقدمه بودجه‌سال ۱۳۳۷ به آنها اشاره شده بود بمرحله اجرا در آورده و بتمام پیش بینی ها جامه عمل بپوشاند بطوریکه خاطر نمایندگان محترم مستحضر است بودجه سال ۱۳۳۷ با مبلغ ۱٤٦٤۹۰۵۳۰۰ ریال‌کسر بتصویب مجلس شورای ملی‌رسید ودر همان موقع دولت باستحضار رسانید که مجاهدت وسعی وافی خواهد نمود که مبلغ کسری را از طریق ازدیاد در آمد و همچنین صرفه جوئی در هزینه های ضروری جبران نماید و برنامه هائی را که برای بالا بردن سطح زندگی‌افراد کشور تهیه شده است بمرحله اجراء در آورد اینك که یازده ماه از تاریخ اجرای بودجه سال۱۳۳۷ میگذرد با نهایت خوشوقتی اعلام میدارد که این وعده دولت به بهترین نحوی انجام شده و بطرز بیسابقه‌ای کلیه تعهدات دولت‌اعم از حقوق‌و سایر هزینه ها چه در داخل و چه در خارج کشور در موعد های مقرر پرداخت گردیده و برنامه های هر یك ازدستگاههای دولتی بشرحی که در ضمن این گزارش باستحضار خواهد رسید به بهترین وجهی بمرحله اجرا درآمده‌است‌دراین‌باره‌برای مزید اطلاع بذکر موارد زیر مبادرت می ورزد .

در قسمت در آمد منتهای سعی بعمل آمد تا از طریق وصول‌مالیات های مستقیم عوائد بیشتری عاید خزانه دولت گردد و خوشبختانه کوشش مامورین وزارت دارائی به نتیجه رسید و باعث گردید که در ده ماهه اول سال ۱۳۳۷ مبلغ ۱۰۷٫۷۰۵٫۲۷۰ ر۱ ریال بیشتر از مدت مشابه سال قبل وصول گردد . البته جای تردید نیست که قسمتی از این اضافه در آمدمربوط ببالا رفتن سطح فعالیتهای اقتصادی کشور میباشد ولی واضح است که سعی و جدیت دستگاههای وصول نیز تاثیر عمده‌ای در خصوص افزایش درآمد داشته است .

همچنین در اثر جدیت مامورین گمرك در آمد گمرکی کشور نیز بمیزان قابل ملاحظه‌ای نسبت به پیش بینی اضافه گردید و از این راه بتامین کسر بودجه کمك شد علاوه بر این کنسرسیوم‌نفت ایران نیز موفق گردید تولیدنفت را بیش‌از میزان پیش بینی شده‌در بودجه کل کشور افزایش دهد و امید میرود تا آخر سال جاری این افزایش استخراج ادامه پیدا کند .

در قسمت هزینه نیز باتدابیری که اتخاذ گردید خزانه داری کل موفق شد از ابتدای سال جاری حقوق کلیه کارکنان دولت را حتی در دور ترین نقاط کشور در آخر هر ماه بپردازد بطوریکه در این تاریخ حقوق یازده‌ماهه کلیه‌حقوق بگیران پرداخت گردیده و حقوق اسفند ماه نیز تامین و بموقع‌پرداخت خواهد شد همچنین ترمیم حقوق کلیه کارمندان و آموزگاران و افراد ژاندارمری و شهربانی و بازنشستگان نیز که مورد توجه خاص اعلیحضرت‌همایون شاهنشاهی و نمایندگان محترم بوده است در مواقع معین پرداخت گردیده‌است.

البته آقایان نمایندگان محترم توجه خواهند فرمود که بعد ازوقایع ناگوار شهریور ۱۳۲۰ این اولین بار است که دولت موفق گردیده با نظم و ترتیب خاصی بنحو مذکور در بالا تعهدات خود را انجام دهد و این موضوع فقط در نتیجه‌داشتن یك بودجه واقعی که ارقام آن حقیقی بوده است و همچنین اتخاذ تدابیر لازم‌و سعی‌و مراقبت مامورین وزارت دارائی انجام گردیده و امیدوار است در سال آتی نیز با استفاده از تجربیاتی که بدست‌آمده وضع پرداختهای دولت بهمین نحو ادامه یابد .

در ضمن مقدمه بودجه سال گذشته اشاره شده بود که قانون مربوط به تجدید ارزیابی پشتوانه اسکناس و قانون تضمین سرمایه های آمریکائی در ایران و همچنین تدابیری که از طرف دولت اتخاذ خواهد گردید اثرات مهمی در بکار افتادن سرمایه های‌خصوصی داخلی و جلب سرمایه های‌خارجی خواهد داشت اینك‌باکمال‌خوشوقتی باطلاع میرساند : که این موضوع نیز در سال ۱۳۳۷ بطور بسیار شایسته‌ای جامه عمل پوشید واز مبلغ‌هفت‌هزارو یکصد میلیون ریال که‌دراثر تجدیدارزیابی پشتوانه اسکناس‌عایدشده‌بودمبلغ‌سه‌هزار و پانصد میلیون ریال جهت وامهای کشاورزی و توسعه موسسات‌تعاون تخصیص داده شد ضمنا بمنظور مجهز کردن روستائیان‌با وسائل تولیدجدید دولت ازطریق بانك کشاورزی به‌تشویق‌شرکتهای تعاونی روستائی و تاسیس آنها در پاره ای نقاط پرداخت وامید میرود که از این راه تحولی در وضع روستائی ایران ایجاد شود علاوه بر این متجاوز از مبلغ سه هزار وپانصد میلیون ریال نیز بوسیله وزارت صنایع و معادن و کمیسیون‌وامهای صنعتی برای وام دادن بموسسات تولیدی صنعتی در نظرگرفته شد و تاکنون تعداد معتنابهی کارخانجات‌و موسسات داخلی از وام مزبوراستفاده کرده اند بطوری که تا این تاریخ ۱۲۰۲ طرح‌تولیدی بزرك بمبلغ ۳٫۵۷۷٫۹٤۲٫۷۰۰ ریال‌و۵۳۳طرح تولیدی کوچك‌بمبلغ ۱۷۲٫۲۹۷٫۵۵۰ ریال مورد تصویب قرار گرفته و جهت استفاده از اعتبارات مذکور در فوق ببانك ملی ارسال شده و بعضی طرحها نیز بکلی تمام وآماده بهره برداری گردیده و بدینوسیله در تولید داخلی افزایش‌معتنابهی حاصل و بالاخص از جهت قماش نخی احتیاجات کشور قریبا مرتفع خواهد شد .

در این‌جا باید توضیح داده شود که تخصیص وجوه حاصل از محل تفاوت ارزیابی پشتوانه اسکناس بامور عمرانی و تولیدی نه تنها موجب رونق اینگونه امور و افزایش تولید داخلی شده بلکه‌موجب‌تشویق سرمایه‌داران داخلی و توجه آنها بامور تولیدی نیز گردید و سرمایه های داخلی که سالها در معاملات بیحاصل زمین در جریان بود در راه مصالح حیاتی کشور بکارافتاد

قیمت هاافزایش نیافت

جمع مبلغی که‌برای‌سرمایه گذاری درامور تولیدی صنعتی بکار افتاده متجاوز از دوازده میلیارد ریال می باشد که از این مبلغ فقط سه هزار وپانصد میلیون ریال آن‌مربوط بکمك دولت بوده وبقیه از محل سرمایه های خصوصی‌تامین شده است .

البته در این گونه موارد خطر تورم واحتمال افزایش قیمتها که‌نتیجه طبیعی افزایش مقدار پول درجریان است وجود دارد ولی معذلك دولت توانست مبلغ هفت هزار میلیون ریال اعتبار مزبور را باتدبیر و احتیاط در راه این گونه امورتولیدی بکار اندازد و درعین حال ثبات قیمتها راحفظ کند واز تورم پول جلوگیری نماید بدین معنی که در ظرف ده ماهه اول سال ۱۳۳۷ وامهای تولیدی از محل تجدید ارزیابی پشتوانه از ۳۱۱ میلیون ریال درآخر سال ۱۳۳٦ بمبلغ ۱٤۸۸ میلیون ریال رسیدیعنی۱۱۷۷ میلیون‌ریال افزایش یافت وعلاوه بر این بانك ملی ایران و سایر بانکها نیز کمك های اقتصادی شایان توجهی در راه پیشرفت و توسعه امور اقتصادی کشور نمودند معهذا باوجود تمام این اقدامات اسکناسهای دردست مردم در آخر دی ماه سال جاری نسبت به آخر دی ماه سال قبل فقط ۱۸۰۰ میلیون ریال افزایش پیدا کرد.

بدین ترتیب مشاهده میشود که قسمت اعظم‌سرمایه گذاریهای‌جدید که لازمه‌توسعه و پیشرفت اقتصادی کشور وبالا رفتن سطح زندگی‌افراد است از محل جمع آوری سرمایه های نقدی وپس‌انداز های خود مردم صورت گرفت و پول جدید قابل توجهی در جریان گذاشته نشد .

درزمینه جلب سرمایه های خارجی در امور تولیدی نیز اقدامات موثری انجام گرفت و دادن معافیت های گمرکی و مالیاتی و تشویق و راهنمائی های دولت وثبات اقتصادی و سیاسی کشور نیز موید ومشوق سرمایه داران خارجی گردید بطوری که‌درسال گذشته‌علاوه‌بر بانکهای خصوصی که تماما بسرمایه ایرانی تاسیس‌شدبانکهای‌دیگری‌نیزبمشارکت سرمایه‌های ایرانی و خارجی‌تاسیس گردید و چند بانك دیگر نیز برای توسعه اعتبارات صنعتی درحال تشکیل است و باید توجه داشت که تاسیس تعداد متناسب و معقول این بانکها علاوه بر اینکه درجمع آوری پس‌اندازهای مردم وافزایش اعتبارات وتسهیل کارتولیدکنندگان و بازرگانان اثر مهمی دارد در پائین نگهداشتن نرخ بهره نیز که یکی از مشکلات اقتصادی کشور میباشد بی تاثیر نخواهد بود و بطور کلی میتوان گفت که‌افزایش تعداد بانك های غیردولتی و جلب سرمایه های خصوصی در این گونه موسسات اعتباری که از لوازم ضروری‌توسعه اقتصادی کشور میباشد نشان‌میدهد که سرمایه های خصوصی درسال جاری براهنمائی دولت متوجه امور تولیدی‌ومفید بحال‌اقتصاد کشورشده و هدایت دولت از این حیث کاملا موثر واقع گردیده است .

سیاست ارزی دولت

درباره سیاست ارزی نیزباستحضار میرساند که سیاست دولت کماکان بر اساس ثابت نگهداشتن نرخ ارز که از مهمترین عوامل ثبات اقتصادی وایجاد اعتماد در سرمایه گذاران داخلی و خارجی برای‌اقدام بکارهای تولیدی میباشد مبتنی بود و در عین حال‌برای جلوگیری از افزایش قیمت ها تضییقات راجع به‌واردات برداشته شده‌موجب‌نهایت مسرت است که دراین قسمت نیز عمل دولت باموفقیت مواجه‌گردید. بطوریکه از ابتدای سال که قانون واگذاری معاملات ارزی به بانك ملی ایران بموقع اجرا درآمد با وجودی که سخت گیری و مقررات ارزی بمراتب کمتر و در نتیجه پرداخت های ارزی اضافه شد معذلك بذخائرارزی کشور لطمه‌ای وارد نیامد وحتی درآخر آذر ماه‌سال جاری موجودی این ذخائرنسبت بماه مشابه سال قبل در حدود ۷ میلیون دلار نیز افزایش داشت و بازار سیاه ارز تقریبا از بین‌رفته و ریال استحکامی حاصل نموده است که در تاریخ اقتصادی اخیر کشور بی سابقه میباشد نتیجه ای که از مجموع اقدامات فوق بدست آمداین شد که قیمت‌های‌عمده‌فروشی در ظرف ده ماه اول سال نه‌تنها افزایش حاصل نکرد بلکه درباره موارد حتی تنزل نمود و فقط قیمت های مربوط بتولیدات داخلی مواد حیوانی و هزینه مسکن تا حدی افزایش داشت که آنهم بیشتر مربوط ببالا رفتن سطح زندگی و اضافه شدن مصرف افراد میباشد و البته برای تعدیل این افزایش نیز اقدامات لازم انجام گرفته و امیدو میرود با برنامه هائیکه برای بهبود راهها و تشکیل شرکت‌های تعاونی تولید و از بین بردن واسطه های اضافی در دست اقدام است کمك موثری بتعدیل این قیمت ها بشود .

تامین مسکن برای مردم

برای جلوگیری از بالا رفتن هزینه مسکن و همچنین بهبود وضع آن نیز اقدام به تشکیل سازمان‌مسکن گردید تا باهم آهنك نمودن‌برنامه های تهیه مسکن که توسط‌دستگاه های مختلف در دست اجرا میباشد و همچنین تهیه و اجرای برنامه‌های صحیح برای رفع مشکل مسکن از طریق تهیه اعتبارات ساختمانی‌با بهره کم برای اشخاصی که‌مایل بداشتن خانه شخصی بوده و حاضر باشند در این کار سرمایه گذاری نمایند و ساختن خانه های سازمانی برای کارمندان دولت درشهرستان ها و نقاطی که در آنجا تهیه منزل مشکل است اقدامات لازم رابرای رفع این محظور عمومی انجام‌دهد. در مورد بهبود امور اداری نیز در سال ۳۷ قدمهای اساسی بر داشته شد و بامطالعه دقیق در وضع‌سازمان های وزارت خانه ها نقائص اداری موردتوجه واقع گردید وامیداست که با اجرای برنامه هائیکه تهیه‌شده است در سال ۳۸ دولت بتواند اقدامات موثری در بهبود وضع سازمان های دولتی انجام دهد .

در اینجا لازم میداند باستحضار برساند که چون در نتیجه بررسی تشکیلات‌وزارت خانه ها مسلم شد بعلت اینکه‌سالهای متمادی وزارت خانه ها از استخدام کار مندان‌جوان و تحصیل کرده که با پیشرفت‌های جدید علوم در دنیا آشنائی داشته باشند محروم بوده‌اند دولت تصمیم گرفت که بها استفاده از حق‌قانونی خود کارمندانی راکه دارای سی سال سابقه خدمت و یا بسن ٦۰ سالگی رسیده بودند بازنشسته نموده و از این راه دریچهٔ بروی جوانان تحصیل کرده کشور باز نماید تاآنها هم بتوانند بسهم خود بدولت خدمت نمایند .

البته کسانی وجود داشتند که در اثر سالها خدمت تجربیاتی‌اندوخته بودند وخدمات آنان برای دولت بسیار ذیقیمت بود و بموقع میداند که از خدمات آنها اظهارقدردانی نماید لیکن برای اینکه در اجرای قانون جزئی‌ترین تبعیضی نشود قانون بدون استثناء اجرا شد .

ضمنا برای اینکه بازنشستگان از مزایای زمان اشتغال نیزاستفاده نمایند در ضمن بودجه آتی در نظر گرفته شد که بازنشستگان از مدد معاش اولاد وبیمه -بهداشت کارمندان کماکان استفاده نمایند. اینکه لازم میداند بطور مختصر شمه ای از فعالیتهای وزارت خانه ها را در سال جاری به استحضار نمایندگان محترم برساند .

وزارت کشور

۱-درقسمت تربیت کارمندان و تهیه کادر

کلاس فرمانداری برای تربیت فرمانداران تشکیل یافته و مقدمات تاسیس کلاس بخشداری وشهرداری فراهم گردیده ودر نیمه اول سال آینده تشکیل خواهد یافت و بااین ترتیب وزارت کشور دارای کارمندانی خواهد شد که از هر حیث‌شایستگی برای انجام وظایف محوله خواهند داشت .

۲- در قسمت امور عمرانی شهر ها ودهات

قراردادهای اسفالت و لوله کشی آب وتامین برق و احداث پل های داخل شهر ها و همچنین ساختمان کشتارگاهها و بندر سازی بندر شاهپور با سازمان برنامه جمعا بمبلغ پانزده میلیارد ریال برای ۲۵۷ شهرداری منعقد شده است.

در قسمت دهات و عشایر نیز برای اسکان عشایر در فارس‌خانه سازی شروع شده و در قسمت غرب در ۹٤ دهکده زلزله‌زده‌ساختمان‌هائی شروع گردیده و به‌اتمام رسیده است و کلاس های دهیاری در تهران و کرمانشاه و اصفهان و کرمان‌تاسیس گردیده و انجمن ده در بسیاری ازدهات تشکیل گردیده و با وصول صدی ۵عمران کار آبادانی و عمران دهات ازقبیل ساختمان کشتارگاه و غسالخانه تامین آب مشروب و غیره ادامه داشته است .

برای سال آتیه ترتیبی اتخاذشده که کارمندان‌اداره کل‌امورشهرداری ها و بنگاه عمران بجای تمرکز در تهران به‌شهرستانها و دهات‌اعزام شوند و در تهران فقط در دفترفنی باقی خواهند ماند و با این ترتیب این دو دستگاه‌بهتر‌خواهندتوانست وظیفه خودرا انجام دهند .

۳- در شهربانی کل کشور

علاوه بر تامین انتظامات وامنیت عمومی ساختمان شهربانی آبادان- اداره پلیس تهران کلانتری سوار - کلانتری یوسف آباد - زندانهای موقت مرکزی - حمام و آشپزخانه ورختشویخانه زندان قصر -زندان براز جان - دارالتربیه جهت‌اطفال- زندان جهت زنان تمام‌وتکمیل‌شده بیمارستان عظیم سیصد تختخوابی شهربانی تمام شده که علاوه بر تصادفات خانواده و کارمندان شهربانی هم استفاده خواهند کرد.

مقدمات ساختمان ده زندان بزرك در شهرستانها -تهیه‌زندان کشاورزی برای اولین دفعه در ایران -بهبودی وضع عموم زندانیان - تهیه وبکار انداختن کارخانجات در داخل زندانها انجام مرکز بزرك مخابراتی شهربانی با سیصد دستگاه بی سیم مجهز که ارتباط مرکز را در تمام مدت۲٤ ساعت با شهر ها و اقصی نقاط مملکت حفظ میکند بهبود مقررات عبور و مرور درتهران نیز مورد توجه‌بوده و اقداماتی در این موردصورت گرفته است

در قسمت تعلیم و تربیت کادر جوان و تحصیل کرده موفقیت های بزرگی بدست آمده حتی نفرات پاسبان بنحوی تربیت میشوند که تمام آنها متدرجا تلگرافچی خواهند شد .

اداره کل قضائی و تشخیص‌هویت ایجاد و در آتیه نزدیکی دارای ۲۰ میلیون پرونده قضائی خواهد شد که در کشف جرم عمل‌بزرگی را انجام خواهد داد .

٤- در قسمت ژاندارمری

تجدید سازمان واحد ها وادارات تابعه با اصلاحات جدید - تکمیل معلومات و اطلاعات افسران و تقویت و توسعه آموزشگاه ها - انتقال تعدادی افسران ورزیده‌ارتش بژاندارمری - اجرای بازرسی های پی در پی و ناگهانی و تماس‌بیشتری با اهالی توسط فرمانده ژاندارمری و بازرسان اعزامی - مراقبت کامل در انجام وظایف و نحوه رفتار مامورین بامردم تشکیل ٦٦ رشته تامین عبور ومرور - انجام وظائف انتظامی وقضائی ژاندارمری با اصول صحیح تر وبهتر و همچنین احداث و تکمیل چند پن ساختمان درتهران وشهرستانها صورت گرفته است.

درقسمت ثبت‌احوال وآمار عمومی

علاوه برانجام سرشماری در چند شهرستان بسبك جدید و تهیه مقدمات سرشماری عمومی در سال ۱۳٤۰ نمره گذاری خیابانهای شهر های ایران مورد مطالعه قرارگرفته‌و مقدمات کارفراهم شده و این کار در تهران شروع شده و در سال آتیه در تمام شهرهای کشور شروع خواهد گردید برای عمران وآبادانی نقاط مختلف مرزی مخصوصا در کردستان از قبیل تاسیس فرمانداری دربانه و اصلاحات اساسی وراهسازی و تاسیس‌برق و عمران آن‌شهرستان اقدامات‌لازم انجام گرفته است برای جمع آوری متکدیان وبکارگماردن افراد قادر بکار اقدامات وسیعی از طرف وزارت کشور صورت گرفته است واردوی کار نمونه در تهران تشکیل شده و افراد متکدی ظرف مدت قلیلی حرفه ای آموخته وبا داشتن سرمایه و وسایل کارتحویل اجتماع میشوند و مقدمات تاسیس این قبیل کارگاههای صنعتی و کشاورزی در شهرستان‌ها فراهم شده است و از اول سال آتی شروع بکار خواهند کرد .

٦- در قسمت شهر تهران

احداث و اسفالت خیابانهای‌جدید و تکمیل میادین- تشکیل درمانگاه ها و رفع نواقص تیمارستان و پرورشگاه و شیرخوارگاه - توسعه معابر - ساختمان سردخانه برای کشتارگاه انجام گرفته است .

وزارت فرهنك

تاسیس قریب ٤ هزار کلاس‌جدید دبستان ودبیرستان و ٤۹ باب کودکستان و ده باب آموزشگاه حرفه و هنرستان جدید و ۲۷۵ کلاس حرفه روستائی و۲دانشسرای مقدماتی که با ایجاد آنها متجاوز از ۱۷۰ هزار نفر دانش آموز اضافه بر عده سال قبل توانسته اند به تحصیل مشغول گردند بطوریکه در حال حاضر مجموع عده دانش آموزانی که در کودکستانها و دبستانها ودبیرستانها و مدارس حرفه‌ای بتحصیل اشتغال دارند بالغ بر یك میلیون و چهار صد هزار نفر میگردد .

دراین سال علاوه بر شاگردان اول دانشکده ها پنجاه دانشجو از طریق مسابقه بخرج وزارت فرهنك بخارجه اعزام گردید و بعلاوه دانشگاههای تهران و شهرستان ها توسعه یافته و دانشکده ادبیات در اصفهان و دانشکده معقول و منقول در مشهدوهمچنین‌دانشسرای عالی شبانه در تهران و دانشکده شبانه ادبیات در مشهد و تبریز و شیراز واصفهان‌تاسیس یافته و نسبت بتوسعه مدارس هنر های زیبا کلاسهای جدید ونقاشی و موسیقی در رضائیه و تبریز ایجاد گردیده است بطوریکه جمعا در کلیه مدارس عالیه کشور در حدود چهارده هزار نفریه تحصیل‌اشتغال دارند عده زیادی ساختمان نیمه‌تمام باتمام‌رسیده وعده‌ای‌ساختمان تازه بوجود آمده است و صرفنظر از توزیع سه میلیون کتاب رایگان چهار کلاس ابتدائی اقداماتی برای بهبود کتب درسی ابتدائی و دبیرستانی بعمل آمده وعده زیادی کتابخانه در مدارس تاسیس شده و برای رواج زبان و ادبیات فارسی در داخل وخارج کشور برنامه‌هائی تنظیم و بموقع عمل گذاشته شده است برای باسواد کردن اکابر و همچنین بالا بردن سطح زندگی مردم دهات از طریق ایجاد مراکز تعلیمات اساسی‌فعالیت وسیعی شده و بر تعداد کلاس ها و مراکز فوق افزوده شده است و در حال حاضر چهار صد ونوزده هزار نفر در کلاس های اکابر بتحصیل اشتغال دارند در مورد تربیت معلم و حسن اداره فرهنك و مدارس‌علاوه بر توسعه وتکمیل دانشسرا ها کلاسهای کار آموزی بعده زیاد زیر نظر مربیان کار آزموده تاسیس گردیده است که نتایج آن بتدریج‌ظاهر میگردد .

وزارت بهداری

الف - آب مشروب

۱- عملیات لوله گذاری‌وساختمان منبع زمینی پیشوا تکمیل وبمنظور بهره برداری اهالی تحویل شده است .

۲- نصب موتور تلمبه کمکی و توسعه شبکه‌لوله کشی‌شهرلاربیانان رسیده است .

۳- منبع آب بتن مسلح شهر آمل آزمایش و از پیمانکار تحویل گرفته شده‌است .

٤- چاه عمیق متروك نارمك پس‌از انجام عملیات حفاری تا عمق ۱٦۵ و استفاده از موتور تلمبه ۵ اینچ قابل بهره برداری شده وآبده آن در حدود ۳۸۰ گالن در دقیقه می باشد .

۵- چاه عمیق متروك آذرشهر از طریق کانال کشی زیرزمینی قابل بهره برداری و متعاقبا لوله کشی شهر نیز آغاز شده است .

٦- موتور تلمبه چاه عمیق داور آباد گرمسار نصب موتور تلمبه شهر گرمسار تحویل شهرداری گردیده است .

۷- تاسیسات لوله‌کشی محله مهادان یزد افتتاح‌و بهره برداری‌از آن آغاز گشته است.

۸- قرارداد لوله‌کشی وساختمان منبع مرتفع شهرفسا تکمیل شده است .

۹- لوله‌کشی بیمارستان وبهداری گرگان تکمیل گردیده است.

۱۰- الکتروپمپ آب بیمارستان زابل نصب گردیده است .

ب- بهسازی محیط

۱- مبارز باپیوك - عملیات اجرائی مبارزه با پیوك‌با اعزام رئیس‌قسمت بهسازی عمومی در بنادر جنوب‌آغاز گشته است .

۲- آئین‌نامه بهداشتی پلاژ تهیه و برای اجراء ابلاغ گردیده است.

پ- آموزش

۱- برنامه کارآموزی متصدیان تاسیسات آب شهر ها که قرار است باهمکاری وزارت بهداری و سازمان برنامه و وزارت کشور بمرحله اجراء درآید تهیه و بسازمان برنامه ارسال گشته‌است.

۲- هفتمین دوره آموزشگاه کمك بهسازی پلشت در اواخراردیبهشت ماه سال جاری پایان یافته است.

۳- عملیات ساختمان خوابگاه - حمام - کارگاه و آزمایشگاه آموزشگاه کمك بهسازی پلشت بپایان رسیده است .

٤- هشتمین دوره آموزشگاه کمك بهسازی پلشت و کلاسهای مربوطه از تاریخ ۳۷٫۷٫۵ با شرکت ٤٦ نفر دانش آموز تشکیل شده‌است.

ث- بمنظور تکمیل کادر فنی بهداریهای استانها و شهرستان‌ها تعداد ۱۲٤ نفر پزشك دیپلمه ۱۰ نفر جراح متخصص ۲۹ نفرداروساز ۱۸ نفر دندانپزشك ٦ نفر پزشك آزمایشگاه ۲نفر رادیولك ۸۱ نفر بهدار ۵ ۲نفر مامای دیپلمه ۱۱ نفر مامای روستائی ۳ نفرتکنسین رادیو لژی ۲٤ نفر پرستار تحصیل کرده استخدام واعزام شدند .

ت- عملیات آزمایشگاهی

۱- در زندان اهواز سنندج آزمایشگاه تاسیس شد .

۲- ادامه کلاس‌تخصصی‌آزمایشگاه ۳- تمرین روسای آزمایشگاه‌های بهداری استان و شهرستان حاضر مورد روشهای نوین جهانی .

٤-اعزام۱٦نفرمتخصص‌آزمایشگاهی که دوره کلاس مربوطه را تمام کرده‌اند وبشهرستانها اعزام گشتند

ج - دوسال جاری ۳۲ پست‌درمانی در نقاط مختلف کشور تاسیس‌شده است

ج - امورمبارزه باسل

۱- در هیجده منطقه کشور شروع بساختمان‌وتکمیل‌ساختمان آسایشگاه مسلولین شده است .

۲- تعداد یك میلیون و سیصد هزار نفر در سراسر فارس -یزد آبادان . اهواز . آغاجاری .مسجد سلیمان. بوشهر توسط اکیپ های اعزامی مورد آزمایش توبرکولین قرار گرفته و هفتصد و هشتاد هزار نفر پ.ث. ژ تلقیح شده است .

چ - ارسال دارو

۲۲۰ صندوق و۲٤۳ بسته محتوی ۹٤٤۵۰ قلم دارو برای‌موسسات تابعه وزارت‌بهداری در مرکز و شهرستانها فرستاده شده است .

ح- تجهیز موسسات‌وزارت‌بهداری

۱- دریازده‌ماهه‌سال۱۳۳۷هشتصد و نود ودو قلم لوازم فنی برای موسسات وزارت بهداری تهیه و ارسال گردیده است و بدین‌ترتیب معادل ۸۱٦۹۸۳۹ ریال هزینه‌تجهیز موسسات از لحاظ فنی گردیده‌است

مبارزه باپیماری های آمیزشی

د- مبارزه باآبله . تلقیح آبله ۱۵۱۲۵۸٤نفر . ریشه کنی مالاریا بوسیله عملیات سمپاشی پزشکی در اغلب شهرستانها و مناطق ایل نشین وعشایری و دهات انجام‌شده است .

امور مبارزه باتریاك

۱- تقدیم لایحه اصلاح قانون‌منع کشت خشخاش بمجلسین .

۲- تهیه ۸۰۰۰ متر زمین ازاراضی بانك ساختمانی از نارمك‌برای‌ایجاد تاسیسات مربوط بمبارزه باتریاك از محل دائمی برای درمان معتادین.

۳- امحاء ۱۵۳۹ هکتار مزارع کشت خشخاش

٤- ایجاد واحداث یك بیمارستان ۵۰تختخوابی‌مخصوص‌درمان‌معتادین درمرکز .

۵- کشف ۵٤٦ کیلو مواد افیونی قاچاق .

تقلیل قیمت دارو

بمنظور پائین آوردن قیمت دارو علاوه ازحذف کردن دارو های گران قیمت داروهای کارخانه هائی که‌نرخ داروهای آنها گران بود محدود گردیده و همین عمل‌سبب شد کارخانه های دیگری نرخ دارو های خود را تنزل بدهند و کارخانه هائی که داروی گران قیمت وارد میکردند قیمت‌محصولات خودرا پائین بیاورند علاوه بر این بمنظور پائین آوردن بهای دارو اقدامات زیر بعمل آمد .

۱- سود داروهای اختصاصی از ٤۵٪ به ۳۰٪ تنزل داده شد .

۲- باتنزل حقوق گمرکی داروهای اختصاصی از ۳۰٪ بمیزان ۱۰٪ قیمت داروهای اختصاصی تقلیل یافت .

۳- نظارت‌دائمی‌نمایندگان‌وزارتین بهداری وبازرگانی در فروش دارو و جلوگیری از احجاف و تعقیب گران فروشان .

٤- اقدام بواردکردن دارو بطور مستقیم وسیله بنگاه داروئی .

۵- تامین نیازمندیهای داروئی موسسات دولتی و موسسات وابسته بدولت بوسیله بنگاه داروئی که تاثیر زیادی در پائین آوردن قیمت دارو دربازار داشته ودارد .

بقیه در صفحه ۲۳

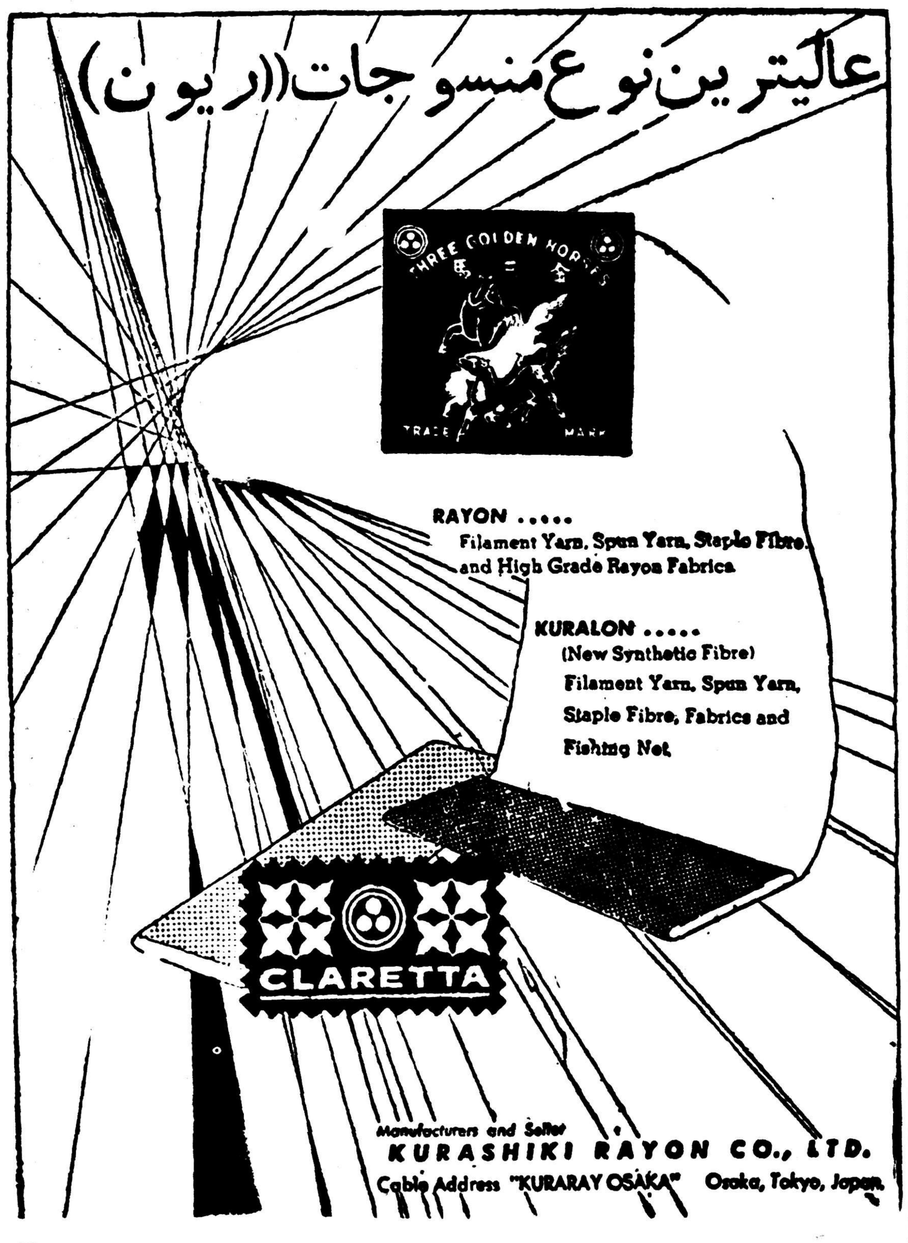

آ- ٤۲۲۰۰

شهر، شهر اتکله — خوب تماشا کن . !

سئوالات مسابقه ۲۰ هزار ریالی سیلوانیا را روز ششم اسفند
********* «فردا» در همین صفحه بخوانید *********

خانم ـ آقا! سلام گرم مظفری را بپذیرید

پس از سلام ـ میخواستم عرض کنم فروشگاه مارا متعلق بخودتان بدانید .
برای دکوراسیون اطاق پذیرائی خود از اجناس لوکس وبی‌نظیر ما استفاده فرمائید .
ضمنا باید عرض کنم بمناسبت فرا رسیدن عید در قیمت صفحات دل‌انگیز (۴۵ دور)

تاصدی ۵۵ تخفیف میدهیم

مقدم شمارا گرامی میشماریم ـ فروشگاه مظفری چهار راه لاله‌زار تلفن ۳۴۷۰۶

فروشگاه مجلل توکل

دربعضی اجناس خود بمناسبت‌شب عید تخفیف کلی میدهد فروشگاه توکل فروشگاه دلخواه شماست ـ ناصرخسرو روبروی وزارت دارائی تلفن ۵۰۰۰۵

کتاب از صدی سی تا صدی پنجاه تخفیف

از دیروز صبح چهارم اسفند فرهنگ دوستان ـ دوستداران کتاب دانشگاهیان ـ دختران و پسران دانش آموز ـ زنان ومردان‌وجوانان

مؤسسه چاپ و انتشارات امیرکبیر

مؤسسه چاپ وانتشارات امیرکبیر

را چون نگینی درآغوش پرمهر خود گرفته بودند

صفوف مختلف مردم در حالیکه غرق سرور و شادی بودند با بسته های کتب ارزشمند ونفیس ازمؤسسه‌ای که ازطرف فرهنگ دوستان «پیشرو مؤسسات مطبوعاتی ایران» لقب گرفته است خارج میشدند .
کوچك وبزرك اقدام پراهمیت و دانش‌پرورانهٔ مؤسسهٔ چاپ وانتشارات امیرکبیر را صمیمانه میستودند .

مدیر مؤسسه چاپ وانتشارات امیرکبیر

با روئی گشاده میگفت : من بانهایت اخلاص تمام انتشارات‌این مؤسسه و همچنین نشریات کلیهٔ مؤسسات مطبوعاتی و سلسله انتشارات انجمن نشر کتاب را تاصدی پنجاه تخفیف در اختیارخریداران‌ارجمند میگذارم تاهرفرد این مملکت بتواند هرکتابی راکه دوست دارد انتخاب کند .

این گفته مدیر فرهنگ دوست مؤسسه چاپ و انتشارات امیرکبیررادیروز صدها خریدار کتاب تایید میکردند ودر حالیکه در میان کتب دلخواه خود غوطه میخوردند ازشادی سراز پا نمیشناختند وهمچون تماشاگری که به سیر بوستانی پرداخته باشد درمیان کتب دلخواه خود میگشتند واز بوی گلهائی‌که هرگز نمیمیرد سرمست‌شده بودند .
دیروز ساعت ده‌صبح باچندتن‌از خریداران خوشبخت مؤسسه‌چاپ و انتشارات امیرکبیر صحبت کردیم ویکی‌از آنهادر حالیکه چندین جلد کتاب مشتمل بر :
دورهٔ سیاحتنامهٔ شاردن ـ ناسخ‌التواریخ ـ ویلهلم‌تل ـ دیوان‌ملك‌الشعراء بهار ـ سبك‌شناسی ـ تمدن اسلام رادر دست داشت میگفت: خریداین‌کتب ماهها آرزوی باطنی وقلبی‌من بود و امروز خودراسعادتمند می‌بینم که‌در اثر اقدام مؤثر مؤسسه امیرکبیر دارای کتب‌ایده‌آل خود شده‌ام درضمن میدیدم دسته‌دسته و گروه گروه جمعیت بادردست داشتن کتب گرانبهائی نظیر :
حاجی‌آقا ـ بوف‌کور ـ سك ولگرد ـ زنده بگور و چندین کتاب‌دیگر که همه

از آثار نویسنده بزرك ـ صادق هدایت

بود ازمؤسسه امیرکبیر خرم‌و خندان خارج میشدند واز شوق وشعف‌لبخند از لبشان دور نمیشد .
چقدر مسرت انگیز و تماشائی بود هنگامیکه کودکان زیبا وبچه‌های ملوس همراه پدران و مادرانشان بادر دست داشتن

کتب مختلف داستان کودکان

با قیافه‌های معصوم و متبسم . شادان و خندان مؤسسه امیرکبیرراترك میکردند .
بالاخره هرکس رااز هر طبقه میدیدم بابسته‌های عظیم کتاب ازاین‌مؤسسه خدمتگزارخارج میشدند وبسیارراضی وخشنود بنظرمیرسیدند.
دوستداران کتاب ـ اگر در اسفندماه غفلت فرمودید و از این‌فرصت مغتنم استفاده نکردید ندامت سودی ندارد فروش کتب گرانبها ازصدی سی‌تا صدی پنجاه تخفیف ازطرف مؤسسه چاپ و انتشارات امیرکبیر فقط تادهم فروردین ادامه دارد .
چون امکان دارد ازکتب دلخواه شما چند جلدی بیشتر باقی نمانده‌باشد
غفلت دیروز را باشتاب فردا جبران کنید تصمیم بگیرید که فردا صبح ،اول وقت بطرف

خیابان شاه‌آباد روبروی باغ سپهسالار مؤسسه چاپ و انتشارات امیر کبیر

بشتابید و هررقم کتاب نفیس که دلخواه شماست‌انتخاب فرمائید

واز تخفیف صدی سی تاصدی پنجاه استفاده فرمائید

بهترین هدیه کتاب است

«مرکز ارزانفروشی کتاب» در کتابخانه ابن‌سینا توسعه میابد

استقبال‌بی‌نظیر اهل‌ذوق وادب ازابتکار بیسابقه «کتابخانه ابن‌سینا» نسبت بفروش‌کتاب به‌نصف قیمت از افتخارات بزرك کتابخانه ابن‌سینا است . وموجب کمال مباهات وسرافرازی میباشد .

کتابخانه ابن‌سینا

بدنبال ابتکار بیسابقه خود وبخاطر پاسخگوئی باستقبال بیسابقه همه طبقات کتابخوان، تصمیم گرفت از امروز کار فروش «کتاب ارزان» راتوسعه داده ، کلیه محل خودرا تاآخر اسفندماه بفروش کتاب تانصف بهاء اختصاص دهد واین امر را به‌آن مناسبت توسعه داد که ثابت شد تنها علت بی‌توجهی عامه بکتاب گرانی آن بوده است.

خوشبختی دراین است

که «کتابخانه ابن سینا» باتاسیس «مرکز ارزانفروشی کتاب» وتوسعهٔ آن مشکل گرانی کتاب را از میان برداشت وازامروز هزاران نوع کتاب مختلف مربوط بهمه ناشرین ، ازقدیم و جدید، دراختیار شماست .

نمونه هزاران نوع کتاب

از آثار نویسندگان بزرك ایرانی وخارجی مربوط بهمه ناشرین ، وهمه کتابهای « انجمن نشر کتاب »و «انجمن دوستداران کتاب »و «ابن‌سینا» وغیره را باین ترتیب باطلاع شمامیرسانیم:
ـ ترجمه قران مجید (پاینده) ، نهج‌البلاغه ، ایلیادهمر، پیامبر (رهنما) پرنده آبی (موریس مترلینك) دلیران تنگستانی ، سیر حکمت در اروپا ، بیست مقاله (علامه قزوینی)،جمهوری افلاطون ،فلاسفه بزرك ، دیوان پروین اعتصامی ، انقلاب ایران (ادوارد براون) افسانه‌های کهن ، مجمل‌التواریخ، لغت‌نامه دهخدا ، وانواع فرهنگهای فارسی بانگلیسی ، فرانسه ، آلمانی ،روسی ،عربی‌و بالعکس ، آثار ایران (دوره کامل) گاتهای زردشت ، جنایت و مکافات ، ویلهلم‌تل ، حیات مردان‌نامی ،فرهنك فلسفی‌ولتر ، فن‌شعر ارسطو ، میراث ایران و..... هزاران نوع کتاب‌بی‌نظیر وپرارزش دیگر .

میدان‌مخبرالدوله‌مرکز ارزانفروشی کتاب ـ کتابخانه‌ابن‌سینا

بادنجان لنجان !

نوکری باارباپش به‌یك میهمانی مجلل دعوت داشتند .
در سرسفره ارباب گفت : من خورشت بادنجان را بسیاردوست دارم چون شنیده‌ام بسیار مفیدست
نوکر گفت : البته! چقدر حرف شما منطقی است. واقعا بادنجان خوراك عجیبی است. من در کتب قدیم دیده‌ام که فوائد بیشمار دارد وهرکس آنرا بخورد هزار مرض از جانش دور میشود .
این مطلب گذشت وبعداز غذا ارباب گفت : درعین‌حال که‌بادنجان دوست داشتنی است نفخ‌شکم را زیاد میکند .
باز نوکر گفت : به‌به چقدرخوب فرمودید! بادنجان علاوه براینکه نفخ شکم را زیاد میکند ضررهای بیشمار دارد و انسان را بهزارگونه بیماری مبتلا میکند .
ارباب که این تناقض گوئی را از نوکر شنید آهسته در گوشش گفت مرد دیوانه من‌میگویم‌بادنجان خوب است تو هزار تا خاصیت برایش بشماری میگویم بداست صدتا ضرر برایش قطار میکنی هیچ میفهمی چه میگوئی ؟!
نوکر گفت : قربان بنده ازشما باید حقوق بگیرم نه‌از بادنجان !و بنده نوکرشما هستم نه نوکر بادنجان !

چه ازاین بهتر ؟

هررقم فرش میخواهید انتخاب بفرمائید و پول آنرا باقساط طولانی بپردازید ـ گلوبندك شرکت‌فرش مرغوب تلفن ۵۰۷۸۷

نوحیاتین

معلمی سرکلاس حیوانات‌نوحیاتین را مثال‌زدوگفت مثل «مرغابی»بعد گفت کدام ازشما میتواند یك نوحیاتین را مثال بزند .
شاگردی دست بلند کرد وگفت: بنده معلم گفت‌بگو ! شاگردگفت: مرغابی
معلم گفت : مرغابی‌راکه‌من‌مثال زدم
شاگرد گفت آن مرغابی را که شما گفتید نه ! ـ یك مرغابی‌دیگه!

کم کم از پرده برون آید راز

پس چیست؟ به‌آدرس لاله‌زار نیك ونوین بنویسید وجایزه بگیرید

ساعت بم مرسیه

دوست وقت شناس شماست

جهان سینما

نشریهٔ هنرمندان ایران باهمکاری بزرگترین نویسندگان پنجم اسفندماه منتشر میگردد

****

این اشخاص جوائز خودرا دریافت نموده‌اند

دوشیزه بتول‌شجاعی طباطبائی
شهلا میبدیان
ابراهیم قناعت گر
بانو مهین نخعی
ارفع‌الملوك دولتشاهی
امیر حسین سلطانی
فتانه سعیدی
شیوا بوشهریان
اکرم تاجیك یار
پریدخت برومند
حسین مشایخی
فریدون به‌آئین
مهمحد ظهیر
طناز پناهی
هوشنك کریمی

بقیه برندگان برای دریافت جوائز خود هرچه زودتر مراجعه فرمایند.

حل کنندگان جدول

گمشده خودرا میتوانید دراین صفحه بیابید

****

سومین مسابقه بی سابقه با جایزه

به ده‌نفرازکسانیکه این جدول راحل‌کنند جوائزی داده میشود که‌بعدا اعلام‌خواهد شد وفعلا ازآن‌جوائز یکی مبلغ‌دوهزارریال کتاب است‌که میتوانید بمیل ودلخواه خودازنشریات کانون معرفت ناشر مهمترین کتابها انتخاب فرمائید و دیگر یك‌دیك زودپز «وسو»میباشد که‌ایده‌آل هرخانم خانه‌داراست.
این مسابقه تاپانزده شب‌ادامه دارد ـ روی‌پاکت ها مرقوم بفرمائید روزنامه اطلاعات‌ـ‌مهدی‌سهیلی

۹ـ بیکار وبیمار ـ اغلب درآخر کلمه دامیده درمی‌آید.
۱۰ـ کانون مطبوعاتی که‌طی‌پانزده سال خدمت بفرهنك کشور ونشر بهترین کتابها وسلسله انتشارات صدکتاب ازصد نویسنده بزرك دنیا مبتکر پخش جوائز کتاب‌است وهم‌اکنون هم‌به‌پخش جوائز ادامه میدهد.
۱۱ـ ۰۰۰ اگرازپس‌امروز بود فردائی ـ مکرریکی ازحروف‌الفباء به‌انگلیسی «سال»است.
۱۲ـ ظریف‌ترین ساعت زنانه‌دنیا که‌کارخانه‌اش مبتکر ساعتهای مارکیزاست ونمایندگی انحصاری آن رافروشگاه ارانوس خیابان اسلامبول تلفن ۳۴۴۷۶ دارد .

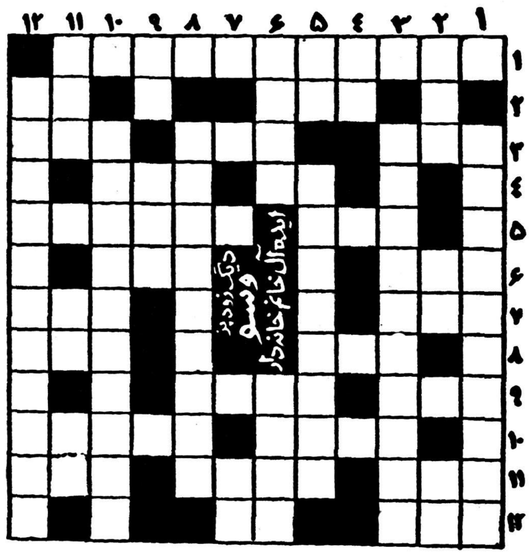

شرح جدول شماره ۳

افقی

۱ـ دیك زودپزی که‌ایده‌آل هر خانم خانه‌دار وکدبانوست.
۲ـ پاداش ـ به‌انگلیسی «خر» را گویند.
۳ـ غرب نیست ـ هم‌میزنند وهم میخورند ومیگویند هرکس بزند شیرش خشك میشود ـ یعنی بزرك.
۴ـ عصب وبنیان ساختمان ـ نام کوچك معشوقه هیتلر.
۵ـ یکی‌از حروف الفباء ـ جمع امانت.
۶ـ هرکس باد«هوله» بخورد او را هله‌هوله خورمیگویند! ـ یکی از کشورهای آمریکای جنوبی .
۷ـ میگویند باغی‌است که آنرا «شداد» بناکرد ـ فارسی«ام»
۸ـ روضه خلدبرین خلوت درویشان ... مادر .
۹ـ اگرمکرر شود صدای گنجشك ها درمی‌آید ـ اگر درآخرش بجای «ل» «الف» بود درعربی بمعنی‌پسران بود .
۱۰ـ یکی ازکشورهای زیبا و کوچك اروپا ـ جزیره معروفیست در آمریکای جنوبی .
۱۱ـ یقه‌های آن معروف است ـ دوا ـ مخفف‌فریدون
۱۲ـ رودیست درمصر ـ کهنه نیست.

عمودی

۱ـ فیلم جالبی که‌بزودی‌درسینما حافظ باشرکت سه‌تن‌ازمعروفترین هنرپیشگان نمایش داده میشود.
۲ـ مهربانش خوب‌است ـ یکی‌از قبایل معروف ایران ـ خرابه‌های آن نزدیك تهران است.
۳ـ بهترین قهوه‌ای که محبوب ملت آمریکاست وهرایرانی‌آنرا دوست دارد
۴ـ اگر «ل» اولش درآوریم«لزج» میشود.
۵ـ اگر مکررشود آواز مکسهاست ـ بهترین پودر رختشوئی که ازهر پودری لباس را بهترمیشوید .
۶ـ اگر اولش بجای «د» «ر» بود در عربی بمعنی امیدوار بود . یعنی «مانند».
۷ـ مال بعضیها ازسنك پاسفت‌تر است.
۸ـ شامپوی معروف کارخانه شوارتسکف آلمان‌که دارای زرده تخم‌مرغ استودشمن ریزش مو و شوره سراست.

آ ـ ۴۱۷۹۶

امریکا- خبرنگار اطلاعات

دبیر کل ایرانی سازمان ملل متحد در کره

سازمان ملل نوه برادر مرحوم حاجی میرزا آقاسی را به(کره) میفرستد

آقای محمدعلی آقاسی

درهفته گذشته باتفاق یکی از دوستان ایرانی که‌تازه واردنیویورك شده است بسازمان ملل‌متحدرفتم تاعلاوه‌بربازدید ازقسمت‌های‌مختلف این ساختمان باشکوه که‌برای هر تازه‌واردی تماشائی وجالب است از یکی‌از دوستانم که کارمند سازمان ملل متحداست دیداری کرده‌باشم ازبدو تشکیل این سازمان، برای اینکه کارهای داخلی وامورجاری این تشکیلات جهانی بدون اعمال نفوذ دولتهای بزرك اداره شود و جای گله‌ای برای هیچ‌دولت باقی نماند تصمیم گرفتند کارمندان لازم را ازملیت‌های مختلف انتخاب کنند تاهمه کشورها دراداره امور داخلی سازمان شریك باشند.

درآن موقع‌ودرسالهای بعدعده‌ای از ایرانیان مقیم امریکا توانستند مشاغلی رادراین سازمان عهده‌دار شوند ودرطی این چندنشان دادند که بخوبی از عهده وظایف محوله برآمده وتوانسته‌اند آبروی کشور خودرا حفظ کنند ودرحال حاضر چندنفر ازآنها چه‌در نیویورك وچه درخارج ازامریکا ازطرف سازمان ملل متحد شاغل پست‌های مهمی میباشند.

پس‌ازبازدیدقسمت‌های‌مختلف‌ساختمان بدفتر دوست ایرانی‌ام رفتم‌ودرآنجا بایك‌ایرانی دیگر که‌چندین سال است برای سازمان ملل کارمیکند آشناشدم.

آقای محمدعلی آقاسی تحصیلات عالیه‌اش را درآمریکا بپایان‌رسانده وپس‌از سالها خدمت دراین‌تشکیلات جهانی اخیرا بسمت دبیر کلی کمیسیون اتحادواحیاء کره‌منصوب شده است ودرآن روزبرای تنظیم برنامه حرکتش بدفتردوستم آمده بود. ازاین‌فرصت استفاده کرده و مدتی در باره زندگی گذشته و تحصیلات وماموریت های سابق و جدید آقای‌آقاسی‌بااو صحبت کردم وبعدا اطلاعات دیگری ازکارمندان ایرانی سازمان‌بدست‌آوردم‌وخلاصه پرونده استخدامی اورامطالعه کردم.

آقای محمدعلی آقاسی ۴۷سال قبل درشهر خوی‌بدنیاآمده وپدرش آقای حسن علی آقاسی برادر زاده مرحوم‌حاجی‌میرزا آقاسی‌معروف‌می باشند پس‌از فارغ‌التحصیل‌شدن از مدرسه امریکائی‌تبریزدرسال۱۹۳۱ آمده وتوانسته است ازمدارس‌عالیه کشاورزی وکالج‌های معروف‌امریکا دراقتصاد کشاورزی واقتصاد نفت فارغ‌التحصیل شودو مطالعات‌فراوان درروابط وقوانین بین‌المللی‌بنماید. پایان نامه‌ای که برای دانشگاه شیکاگو نوشته است درباره‌موقعیت بحرین میباشد که‌بسیار جالب‌است وکتابی‌هم درباره‌ترکیه‌برشته‌تحریر درآورده است که‌بخوبی ازتشریح اوضاع کشاورزی‌آن‌کشور برآمده است. بواسطه مطالعات عمیقی که‌در امور شرق وخاورمیانه دارد، درسال ۱۹۴۸ ازطرف سازمان ملل مامور رسیدگی باختلاف هندوستان و پاکستان می‌شود وپست‌های حساس ومهم‌دیگری نیزبعدها بوی محول میگردد.

درایام‌تحصیل دردانشکده‌شیکاگو باخانم فعلی‌اش که‌درآن دانشگاه تحصیل میکرد‌آشناشده‌وبعدازدواج می‌کنند وفعلاصاحب‌سه‌اولادمی‌باشند به‌موسیقی ایرانی علاقمند بوده و دراین سفر متجاوز از۲۰۰ صفحه ازآهنگهای مختلف‌ایرانی رابهمراه دارد.

مدت این‌ماموریت یکسال است وتمام کسانی که آقای آقاسی را می‌شناسند معتقدند که بخوبی از عهده این‌ماموریت مهم برآمده‌وبا موفقیت مراجعت خواهد کرد.

آگهی ابلاغ

رونوشت‌دادنامه شماره۲۰۷-۳۰ر۱۰ر بتاریخ ۳۰ر۱۰ر۳۷ در خصوص دادخواست‌تقدیمی‌بانو زهرامحمودی مقیم تیریار کلاشاهی بطرفیت آقا حسین مهدی پور فرزند مرحوم مهدی بخواسته تقاضای طلاق پس از تقدیم دادخواست و ثبت آن بکلاسه ۶-۲۶۳-۳۴وانجام‌تشریفات قانونی شعبه اول دادگاه شهرستان ساری بتصدی امضاء کننده زیر با حضور بانو زهرا خواهان‌تشکیل پس از استماع اظهارات خواهان‌و مطالعه‌محتویات‌پرونده‌ختم رسیدگی اعلام بشرح آتی رای میدهد.

رای دادگاه -خلاصه ادعای‌بانوی مدعیه این است که آقای حسین مهدی‌پور شوهرش بیش از مدت۸ سال است که مفقود الاثر شده و تاکنون خبری از وی نرسیده‌وبدین لحاظ درخواست‌حکم‌طلاق‌را مینماید که با توجه به قباله نکاحیه ۴۲۵-۲۲ر۱۰ر۳۱۷ پیوست پرونده امر که حاکی از وقوع‌عقد زوجیت فیمابین وی وآقای حسین مهدی‌پور میباشد و همچنین برك مستشهده پیوست دادخواست و گواهی گواهان معرفی شده از طرف خواهان که عموما بیان داشته اند بیش از ۸ سال است که حسین مهدی پور از محل رفته وخبری از حیاة ومماة او نیست وچون با انتشار آگهی در روزنامه اطلاعات و انقضاء یکسال از تاریخ نشر اولین آگهی خبری از غائب مزبور نرسیده‌است لذا دادگاه دعوی خواهان را ثابت تشخیص و با استناد به ماده۱۰۲۹ قانون مدنی حکم به طلاق‌وی‌میدهد.

رئیس دادگاه شهرستان ساری
فریور محسنی
آ-۴۲۱۷۶

آلمان- خبرنگار اطلاعات

سرنوشت قالی زربافت شاه عباس

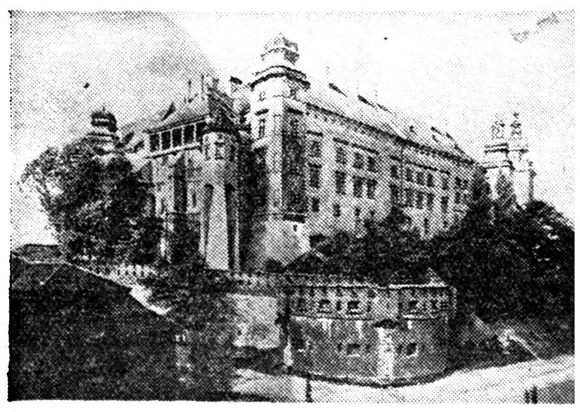

دراین تصویر قصرپادشاه لهستان را می‌بینید

بطوریکه خوانندگان عزیز اطلاع دارند شاه عباس چند تخته قالی برای پادشاه لهستان هدیه فرستاده است که اکنون در موزه هنرهای تزئینی شهر (کراکوی) میباشد. یکی از این قالیها از الیاف طلا و الیاف نقره بافته شده و یکی از ممتاز ترین قالی های دنیاست و دیگری یك تخته قالی بزرك که‌بر روی آن صور رنگی وسیاه قلم‌است و دیگری که ممتاز ترین آنهاست پادشاه لهستان که در آنزمان سوتیسکی شارل Sowetskie Charl بوده آنرا نخست در قصر خود افکنده ولی کلیسای بزرك لهستان تقاضا مینماید که پادشاه آنرا به کلیسا تقدیم کند وپس ازمباحثات زیاد وامتناع پادشاه واصرارا‌سقف های کلیسا آن‌قالی‌را از میان‌دونیمه کرده نیمی را بکلیسا فرستاده، نیم دیگر را در قصر پادشاه نگاه داشتند. اکنون آن نیمه که درقصر پادشاه بوده است همچنان درلهستان در موزه هنرهای تزئینی باقی مانده و آن نیم دیگر که در کلیسا بوده است بفرمان پاپ بکلیسای دیگر انتقال داده شده وسرانجام بفرانسه بشهر پاریس آورده اند واکنون‌در موزه هنر های زیبای پاریس است.

دراین موزه هنری که در شهر کراکوی واقع است نیز یك قالی بزرگی است که در اصفهان بافته شده و تمام صور انبیا وداستانهای تورات وانجیل در نهایت زیبائی و قشنگی بر آن منقوش است ودر ذیل آن نوشته شده است (تقدیمی پاپ بشاهنشاه ایران شاه عباس).

خبرنگار ما در خاتمه اضافه‌میکند من تعجب کردم که این قالی در اصفهان بافته شده و چگونه پاپ بشاه عباس تقدیم کرده‌و بعداچگونه در اصفهان نیست‌ودرشهر کراکوی آورده‌اند.!

تشکر از یك جراح عالیقدر

بدینوسیله از لطف و محبت وزحمات جناب آقای دکتر ابراهیم سمیعی جراح معظم که در مورد عمل جراحی سیاتیك اینجانب مبذول فرموده اند وهمچنین از ابراز مرحمت جناب آقای دکتر جواد رفیع ریاست بیمارستان شرکت بیمه ایران و آقای طباطبائی مدیر محترم‌و سایر کارمندان بیمارستان صمیمانه سپاسگزاری مینمایم حسین بابائی

با پرداخت ماهیانه از
۳۰۰ تا ۶۰۰ ریال
یک باغبان مجرب در اختیار شماست
باغبان
خیابان سعدی شمالی - تلفن: ۳۰۲۴۹۵

آنچه مورد نیاز شماست

کشیك امشب پزشکان

آقایان دکترمحمدحسن‌رازانی: دوراهی یوسف‌آباد - دکتر کاظم نجم‌آبادی: چهارراه بیمارستان پهلوی اول‌خیابان اسکندری تلفن ۴۷۳۲۳ - دکترخلیل میرپویان: خیابان نواب چهارراه قنات کوچه الف آقا - دکتر سید جلال یزدانی: خیابان شهنازایستگاه کلانتری - آقای دکتر هوشنك‌بیضائی قلهك خیابان دولت ایستگاه قنات تلفن ۸۱۹۱۰

فرداشب

آقایان دکترمحمدحسن‌رازانی: دوراهی یوسف‌آباد - دکتر کاظم نجم‌آبادی: چهارراه بیمارستان پهلوی اول‌خیابان اسکندری تلفن ۴۷۳۲۳ - دکتر جوانشیری: نادری‌چهارراه‌یوسف‌آباد- دکترخلیل‌معزز: خیابان‌نواب‌چهارراه سالار و رضائی دکترحسین‌حمیدزاده: قلهك خیابان دولت چهارراه رستم‌آباد

برنامه رادیو دهلی

برنامه فردا صبح روی امواج کوتاه ۱۹و ۱۶ متر برابر با ۱۵و ۱۷ مکاسیکل در ثانیه ساعت ۱۵ -۷ یك صفحه درخواستی و اخبار -

برنامه شب روی‌امواج‌کوتاه ۱۹و۲۵ متر برابر با۱۵و۱۱ مکاسیکل درثانیه ساعت ۳۷-۱۹ اخبار -آهنگهائی از فیلمهای هندی -۱۵-۲۰ حقایقی در باره هند - موسیقی ایرانی -

کشیك امشب بیمارستانها

بیمارستانها: مسمومین بیمارستان های شفا بخیابان خیابان ژاله تلفن: ۳۷۶۳۱ لقمان‌الدوله ادهم خیابان مخصوص پشت باغشاه تلفن ۲۳۲۳۳ مجروحین بیمارستانهای رازی‌درخیابان شاهپوروامدادی شیروخورشید‌خیابان مولوی‌باغ‌فردوس‌زایمان‌وعوارض زنانه بیمارستان های زنان پیچ شمیران روزیری خیابان شیخ‌هادی وزایشگاه حمایت مادران ونوزادان خیابان‌پاستور ودرمانگاه جنوب بنگاه حمایت مادران خیابان مولوی در موردا‌حشیاچ‌هوری بیزشك مقابل وزارت بهداری‌بوسیله امبولانس به‌پزشك‌کشیك عدایت می شود. تلفن۲۰۰۷۱

تلفنهای مورد نیاز

تلفن شهربانی:	۳۰۰۸۴تا۳۰۰۸۹
آتش نشانی	۴۴۴۴۴-۴۴۴۴۳
نگهبانی پلیس‌تهران	۳۰۲۱۵۰
اداره راهنمائی	۳۰۳۶۱۴
راهنمائی تصادفات	۳۰۲۸۲۵
فرودگاه مهرآباد	۴۱۱۷۳
شرکت تلفن:	۳۰۵۵۱۱
نگهبانی برق	۴۳۱۷۸
سازمان آب‌تهران	۵۱۰۰۰
شرکت بیمه بازرگانان	۲۴۰۰۰

تقویم اطلاعات

سه‌شنبه پنجم اسفند ۱۳۳۷
« شانزدهم شعبان ۱۳۷۸
« بیست‌و چهارم فوریه ۱۹۵۹
اذان صبح: ساعت ۵و ۷ دقیقه
طلوع آفتاب: ساعت ۶و ۳۸دقیقه
غروب آفتاب: ساعت ۱۷و ۴۸دقیقه

تلفن های اطلاعات

تلفنخانه	۳۰۰۱۱ تا۳۰۰۱۹
شعبه آگهی‌ها	۳۰۳۶۳۳
	۳۰۵۱۰۸
سازمان‌شهرستانها	۳۰۵۰۶۷
سرویس‌حوادث	۳۰۳۵۶۹
کانون طوطی	۳۰۰۱۰
اطلاعات هفتگی	۳۰۴۸۷۸
اطلاعات بانوان	۳۰۳۳۱۳

کشیك امشب داروخانه‌ها

داروخانه زیبا: خیابان ویلا.
چهارراه پهلوی تلفن ۴۵۲۹۰
داروخانه میر: انتهای شمیران
داروخانه سیما: خیابان نواب‌چهارراه شکوفه
داروخانه ستاره: خیابان سی‌متری طامی چهارراه حشمت‌الدوله.
داروخانه دکتر اشراقی: انتهای
داروخانه حشمت. خیابان قسمت
داروخانه شبانه روزی امریکائی مقابل درمانگاه دریفوس.
داروخانه محمدیان: خیابان ری جنب کوچه ابشار
داروخانه شبانه روزی فرزاد خیابان قلهك نزدیك داودیه مقابل ثبت قلهك
داروخانه وآزمایشگاه دکترامینی (شبانه روزی) تلفن ۹۱۹۸۸-نارمك
ایستگاه دفتربازار مرکزی

AOL
عدل
مؤسسه اتوبوسرانی عدل
مدرنترین مرسدس بنز با مجربترین کارکنان را
همه وقت و برای همه جا در دست در اختیار مسافرین محترم میگذارد
دفتر مرکزی خیابان پهلوی - آب‌نمای کرج تلفن ۴۴۶۲۴

تلگراف ساکنین کوی شاه
پیشگاه مقدس اعلیحضرت همایونی ارواحنافداه

اعلیحضرتا بنابفرمان جهانمطاع درکوی‌شاه واقع درخیابان سپهبدرزم‌آرا ۵۶۰دستگاه خانه‌های‌ارزان قیمت از طرف املاك‌پهلوی‌وشهرداری تهران ساخته شده وبکارمندان‌شهرداری‌وسایر ادارات‌ومعلمین واگذار گردیده‌است‌این‌خانه‌هاوصدها خانه‌دیگردرمجاورت کوره‌های آجر فشاری هوفمان‌قرار گرفته وعلاوه‌براینکه منافی‌بهداشت ساکنین‌است‌منظره‌ای بس‌زننده ونامطلوب‌برای‌پایتخت‌ایجاد کرده کساکنین واطفال‌معصوم‌آنهارادرمعرض خطربیماریهای مهلك قرارداده است -پدرتاجدارهرسال‌صاحبان کوره‌ها بانفوذی که دارند آراءصادره‌از کمیسیون بهداشت‌وشهرداری(تبصرهٔ۳۰)راامبنی‌برتخریب کوره‌هابلااثر میگذارند آخرین رای‌صادره از کمیسیون مزبوردراین‌مورد ضمن‌نامه‌شماره ۱۳۷۱۰-۱۶۹۳۸-۱۲ر۸ر۳۷ شهرداری بمقام نخست‌وزیر گزارش گردیده ومتذکر شده‌است که‌کلیه کوره‌های هوفمان‌باید در آخراسفند ۳۷تعطیل ومسلوب‌المنفعه‌شوند متاسفانه مجددا نفوذ مالکین کوره‌هابکاراافتاده که‌رای‌نهائی کمیسیون شهرداری رابلااثر گذارند. شهریارا تنهاملجاء ساکنین این کوی توسل بخاکپای‌ملوکانه است‌زیرا تنها قلب‌رؤف‌ومهربان شاه‌است که‌همواره متوجه‌مردم مظلوم‌میباشد بنابراین‌باشاعر ملی‌باستانی ایران همگی همصداشده میگوئیم(چه‌فرمان‌یزدان چه‌فرمان‌شاه)در خاتمه‌ساکنین‌این کوی‌عاجزانه‌تقاضا دارند که‌فرمان‌شاه درموردتخریب کوره‌هاونجات‌ساکنین‌واطفال‌معصوم‌آنهااز خطربیماریهای گوناگون شرف صدور یابد آ-۳۰۳۵۳

جان نثار رئیس انجمن محلی کوی‌شاه-اصلانی

صورت اسامی شعبه‌های فروش نان ماشینی و حومه بشرح زیر میباشد

۱- آقای سید عباس موسویان
۲- آقای ماشاءاله ربیعی
۳- آقای اسداله مراد
۴- آقای عبدالحسین فدویان
۵- آقای محمد مرادی
۶- آقای محمود اسدی
۷- آقای مصطفی حاجی بابا
۸- آقای رمضان فتحعلی
۹-آقای عباس دلاوری
۱۰- آقای عباداله ایران نژاد
۱۱- آقای مصطفی کاظمی
۱۲- آقای رجبعلی محمد خانی
۱۳- آقای اسداله مراد
۱۴- آقای رضا غلامرضا
۱۵- آقای ماشاءاله علوی
۱۶- آقای مصطفی کاظمی
۱۷- آقای حسین نوروزی
۱۸- آقای غلامحسین ذاکری
۱۹- آقای علی خبازی
۲۰- آقای مسلم نظری
۲۱- آقای عباس صبوری
۲۲- آقای جواد میر لطیفی
۲۳- آقای جعفر هاشمی
۲۴- آقای قاسم ستاره
۲۵- آقای حسین آقا
۲۶- آقای مصطفی نژاد
۲۷- آقای محمد پادرکنی
۲۸- آقای تقی خنجری
۲۹- آقای غلامحسین درویش
۳۰- آقای عباس شاه میرزائی
۳۱- آقای سید مومن میر فارسی
۳۲- آقای غلامحسین ذاکری
۳۳- آقای علی محمدی
۳۴- آقای عباس محمدی
۳۵- آقا داداش اعلم
۳۶- آقای حسن سلطان محمدی
۳۷- آقای فتح‌اله حاج حسین
۳۸- آقای علی درویش
۳۹- آقای غلامعلی نادری
۴۰- آقای محمد قریب
۴۱- آقای علی غضنفری
۴۲- آقای غلامعلی نادری
۴۳- آقای ماشاءاله محمدی
۴۴- آقای ابراهیم ستاره

راه آهن میدان روز شهرداری جنب کلانتری ۵مقابل ساختمان‌قندوشکر
خیابان رباط کریم دکان تافتونی جنب مسجد
خیابان قزوین بالای پمپ بنزین دکان سنگکی ۲۴۱
خیابان مقتدری خیابان نیکو دکان تافتونی
چهار راه قصر دشت خیابان مرتضوی تافتونی ۳۰۱
خیابان آریانا چهارراه کلی جنب کلانتری ۱۸ تافتونی ۳۸۸
خیابان هاشمی چهارراه جیحون جنب دکان سنگکی۲۲۴ دولتی‌سابق
خیابان کارون چهار راه آذری دکان سنگکی ۱۳۵
خیابان نواب خیابان هاشمی دکان تافتونی
سه راه طرشت کوچه هما عزیزی
انتهای خیابان شاه غربی دکان سنگکی
خیابان دامپزشکی دکان تافتونی شماره ۶۸۸
نزدیك چهارراه آذربایجان خیابان سلسبیل دکان سنگکی ۲۴۱
خیابان ساسان چهارراه رضا پور دکان تافتونی ۷۲۲
خیابان باستان چهارراه نور محمدی
حشمت الدوله چهارراه کیوان دکان سنگکی
سی متری بالای چهارراه شاه ۵۲۶ تافتونی
میدان کاخ دکان سنگکی ۵۴۰
خیابان‌پهلوی جنب‌حمام آبشار پائین‌بیمارستان دکان‌سنگکی۳۴۱
محمودیه شمیران دکان سنگکی شماره ۱۵
باغ فردوس شمیران سنگکی
خانی آباد جنب مسجد قندی
قنات‌آباد خیابان‌مولوی بین قنات‌آباد ومیدان محمدیه تافتونی
امیریه مقابل اداره جغرافیای ارتش پائین چهارراه پهلوی دکان‌تافتونی
چهارراه عزیزخان دکان سنگکی
خیابان لالهزار جنوبی
چهارراه سید علی
چهارراه سید علی
دروازه دولت
خیابان ایرانشهر دکان سنگکی ۷۴۱
فیشر آباد دکان سنگکی ۱۴۹
خیابان شمیران سه راه زندان دکان سنگکی ۲۸۸
خیابان قصر جاده شمیران مقابل قصر
قلهك ایستگاه کیان مقابل حمام زرنگار دکان تافتونی شماره ۲۴
دروازه شمیران
خیابان مازندران دکان تافتونی شماره ۹۷
گرگان چهار راه عظیم پور تافتونی
اول خیابان نظام آباد بازار روز شهرداری
شهناز ایستگاه کلانتری دکان سنگکی شماره ۳۲۲
شهناز ایستگاه کلانتری دکان تافتونی شماره ۱۱
نرسیده به میدان ژاله ایستگاه آصف دکان خشکه بزی
میدان ژاله دکان سنگکی
خیابان جابری دکان تافتونی کارت ۷۶
خیابان سیروس دکان تافتونی ایستگاه کلانتری

۱-۲ آ-۴۲۲۴۶

سینماهای درجه ۱

سینما ایران

مرد بی‌اسلحه - باشرکت اودی مورفی - شروع: ۱۰ صبح -۲-۴-۶ و۸ بعداز ظهر - تلفن ۳۶۳۵۴.

سینما آسیا

راه بزرك آبی (رنگی-دوبله‌بفارسی) باشرکت: الیداوالی- ماریوجیروتی- شروع: ۱۰ر۳۰ صبح- ۲ر۳۰-۴ر۳۰- ۶ر۳۰و۸ر۳۰ بعداز ظهر- تلفن ۴۲۹۰۹

سینما ایدن

پنج قصه- باشرکت آن باکستر- مریلین مونرو- ریچارد ویدمارك - فارلی گرینجر- شروع: ۱۰ر۳۰صبح- ۲ر۳۰- ۴ر۳۰- ۶ر۳۰ و۸ر۳۰ بعداز ظهر تلفن ۴۰۱۱۶

سینما اسکار

زیبای آشوبگر (رنگی- اسکوپ- دوبله بفارسی)باشرکت: دیانادورس- ویتوریو گاسمن- شروع: ۱۰ر۳۰ صبح- ۲ر۳۰- ۴ر۳۰- ۶ر۳۰ و۸ر۳۰ بعداز ظهر- تلفن ۴۵۷۹۷

سینما برلیان

وایکینك (دوبله بفارسی -رنگی- تکنی‌راما) با شرکت : کرك‌دوگلاس- تونی‌کرتیس -جا.نت‌لی شروع : ۱۰صبح - ۲-۴- ۶ و ۸ بعد از ظهر-تلفن ۳۳۵۳۵.

سینما پلازا:

رودخانه مرزی (دوبله بفارسی) با شرکت‌پدروآرمندریز-ایون‌دوکالو- شروع :۱۰ر۳۰ صبح - ۲ر۳۰ - ۴ر۳۰- ۶ر۳۰و۸ر۳۰ بعد از ظهر - تلفن ۴۴۲۵۵.

سینماپارك

هفتمین سواران -باشرکت راندلف اسکات -شروع :۱۰ر۳۰صبح-۲ر۳۰ -۴ر۳۰-۶ر۳۰و ۸ر۳۰ بعدازظهر - تلفن ۳۹۶۳۷.

سینما تهران

میس‌پیکال (رنگی -سینماسکوپ) با شرکت باربارالاژ -دوراداال -شروع: ۱۰ر۳۰ صبح- ۲ر۳۰- ۴ر۳۰- ۶ر۳۰ و۸ر۳۰بعداز ظهر تلفن ۳۸۱۶۵.

سینما تخت جمشید

شبی دررم- باشرکت:گریگوری‌پك- ادری هیبورن- شروع: ۳-۵-۷و ۹ بعداز ظهر- تلفن ۴۳۵۵۰

سینما حافظ

شمشیر شکسته (دوبله‌بفارسی)- باشرکت‌والترکیاری-ویتوریوگاسمن- شروع : ۳۰ و ۱۰ صبح - ۲ر۳۰ - ۴ر۳۰ - ۳۰ و ۶ و ۳۰ و ۸ بعد از ظهر تلفن ۳۴۰۷۴

سینمادنیا

دوناتلا (رنگی - سینماسکوپ - دوبله بفارسی) -باشرکت‌والترکیاری- شروع :۱۰ر۳۰ صبح -۲ر۳۰- ۴ر۳۰- ۶ر۳۰و ۸ر۳۰ بعد از ظهر- تلفن ۳۳۸۱۲.

سینما رویال

زده‌بسیم آخر (دوبله بفارسی) با شرکت‌رونالدشاینر- شروع: ۱۰ر۳۰ صبح - ۲ر۳۰- ۴ر۳۰ -۶ر۳۰ و ۸ر۳۰ بعد از ظهر -تلفن ۶۸۲۰۶

سینما رکس

باند قاچاقچی‌ها - با شرکت ویکتورماتیور -دیانا دورس - شروع: ۱۰ صبح- ۲ر۳۰- ۴ر۳۰- ۶ر۳۰ و ۸ر۳۰ بعد از ظهر - تلفن ۳۴۱۶۹.

سینما رادیو سیتی

مسخره سیرك (رنگی-سینماسکوپ) با شرکت دنی‌کی- پیرانجلی -شروع: ۱۰ر۳۰ صبح - دووسه ربع - چهارو سه ربع - شش و سه ربع بعد از ظهر -تلفن ۴۳۳۲۰.

سینما سعدی

چهل و یکمین (فیلم روسی-رنگی) باشرکت‌ایزولدا ایزوتسکایکاشروع ۳۰ ر۱۰ - ۳۰ر۱۲ - ۳۰ر۲ -۳۰ر۴-

۶ر۳۰ و ۳۰ ر ۸ بعد از ظهر سینما سهیلا

سینماهای درجه ۲

سینما پردیس

مرد بی‌اسلحه - باشرکت اودی مورفی - شروع: ۱۰ر۳۰ صبح - ۲ر۳۰-۴ر۳۰-۶ر۳۰ و۸ر۳۰ بعداز ظهر -تلفن ۳۶۴۲۴.

سینما گریستال

چهل‌ویکمین (فیلم روسی -رنگی) با شرکت ایزولدا ایزو تسکایکا شروع:۱۱صبح۱-۳-۵-۷و۹بعدازظهر تلفن ۳۷۶۷۵

سینماکارون

خال سیاه (فیلم هندی- دوبله به فارسی) باشرکت ویژنتی مالاشروع: ۲-۴-۶ و۸ بعداز ظهرتلفن۴۰۰۶۵

سینما متروپل

کوه شیطان - شروع ۱۰: صبح - ۲-۴-۶و۸ بعداز ظهر تلفن ۳۹۴۱۰

سینما مولن روژ

لاطار عشق (رنگی -دوبله بفارسی) باشرکت دیویدنیون - آلوزنون - شروع ۱۰ر۳۰: صبح - ۲ر۳۰ - ۴ر۳۰- ۶ر۳۰ و۸ر۳۰ بعد از ظهر - تلفن ۳۸۷۶۵.

سینما نیاگارا

زده بسیم آخر (دوبله بفارسی) با شرکت رونالد شاینر - شروع : ۱۰ر۳۰ صبح - ۲ر۳۰- ۴ر۳۰- ۶ر۳۰ و۸ر۳۰ بعد از ظهر تلفن ۶۵۳۰۷

سینمای همای

نبرد درآسمان هفتم- با شرکت : شکیلا- هلن- شروع ۲ر۳۰-۴ر۳۰- ۶ر۳۰ و۸ر۳۰ بعدازظهر- تلفن ۴۲۱۶۹

سینما پردیس

سلول شماره ۱۱ (فیلم پلیسی) شروع :۱۰ر۳۰ صبح - ۲ر۳۰ - ۴ر۳۰- ۶ر۳۰ و۸ر۳۰ بعداز ظهر.

سینماتاج

باند قاچاقچی‌ها - باشرکت ویکتور- ماتیور - دیانا دورس -شروع : ۱۰ر۳۰ صبح- ۲ر۳۰- ۴ر۳۰-۶ر۳۰ و۸ر۳۰ بعد از ظهر .

سینما سیلوانا

عاشق بی‌پول (دوبله بفارسی) با شرکت اسماعیل یاسین- وشاریه شروع: ۲-۴-۶و۸ بعداز ظهر تلفن ۳۳۷۷۷

سینما فری

نان وعشق وحسادت (دوبله‌بفارسی) باشرکت :جینالولوبریجیدا -ویتوریو دسیکا -شروع:۳-۵-۷و۹بعد ازظهر

سینمافردوسی

سپرسیاه باشتراك: تونی‌کرتیس دوبله فارسی شروع: ۲-۴-۶ و۸ بعد از ظهر تلفن ۳۵۷۸۴

سینما مشعل

دوناتلا (رنگی - سینما سکوپ - دوبله‌بفارسی) - باشرکت‌والترکیاری- شروع ۱۰ر۳۰ صبح -۲ر۳۰ -۴ر۳۰- ۶ر۳۰و ۸ر۳۰ بعداز ظهر - تلفن ۳۳۸۲۶.

سینما مراد

عشق میلیونر (دوبله بفارسی) با شرکت سامیه جمال- کمال الشناوی شروع: ۲-۴ -۶ و۸ بعداز ظهر-تلفن ۳۷۳۸۹

تآترها

تئاتر تهران (سالن اول)

کمدی محلل: باشرکت : دادیان- وحدت- مبصری-استاد بهمن یار.
شروع ۸ونیم بعداز ظهر - تلفن ۳۷۳۵۱

تئاتر تهران (سالن دوم)

عروس اعیان: باشرکت پرخیده- بهرامی- مصفا- مصدق- شروع : ۸ونیم بعداز ظهر
جامعه باربد.

کوچولوهد- توسط تروپ‌جطری با شرکت بانو شهلا -شروع : ۸ بعد از ظهر تلفن ۳۲۲۶۵

آخرین تغییرات سینماها را درصفحه ۱۹ مطالعه فرمائید

فشار اقتصادی

بقیه ازصفحه ششم

شوروی بیش از صادرات شوروی بفنلاند بود ودولت شوروی باین ترتیب زیربار قرض فنلاند رفته بود، این امر برای شوروی که‌میخواهد رهبر بازرگانی جهانی باشد زننده بنظرمی‌رسید .

کمتر از ۲۵درصدازبازرگانی خارجی فنلاند درحال حاضر بادولت شوروی است وفنلاندی‌ها تلاش میکنند که‌مشکلات را از جلوی‌پای خود بردارند ،آنها دچاریکنوع کمبود پولی‌شده‌اند زیرا میخواهند از «روبلی» که‌از صادرات خودبشوروی بدست می‌آورند ،مواد خام ازشوروی خریداری کنند .

مردم فنلاند باندازه کافی واقع بین هستند ومیدانند که‌بایدسعی کنند رابطه بازرگانی‌و سیاسی‌را باهمسایه کمونیست خود محفوظ نگاهدارند و برای آنها خوش‌آیند نبود که مسکو ناگهان سفیرخودرا از فنلاند احضار کند اوهم بدون خداحافظی هلسینکی را ترك نماید.

لغوسفارشهای بازرگانی تاثیرعجیبی در حقوق‌استخدامی فنلاند نمودزیرا سطح حقوق استخدامی فنلاندبالا است واین امرتاثیری درحکومت فنلاند بجای گذاشت.

یکی‌از مواد قرارداد این است که‌در هرسال مذاکره‌ای برای سطح بازرگانی سال آینده صورت‌بگیرد وفنلاندی ها پیشنهاد کردند که‌در هشتم اکتبر این مذاکره‌شروع‌شود، روس هاجوابی ندادند فنلاندی‌ها۲۸ اوکتبر راپیشنهاد کردند .بازهم شوروی ها جوابی ندادند .

قرارداد بازرگانی که‌درحال حاضر باعتبار خود باقی‌است درعرض‌این ماه پایان می‌یابد .مگر اینکه‌تا زود است قرارتازه‌ای امضاءشود .

ازموقعی که‌کابینه «فاگرهولم»روز چهارم دسامبر گذشته استعفاداده است ،رهبران سیاسی فنلاند درصدد هستند که‌دولتی راروی کاربیاورند که یك‌قرارداد قابل اجرای‌بازرگانی را بامسکو منعقد کند .

واشنگتن‌پست

من بااختیارات مخالفم

در جلسه اخیر سنا هنگامیکه لایحه ساختمان سد لار و لتیان مطرح شد آقای سناتور نیکپور بیاناتی ایراد کرد که ذیلا بنظر خوانندگان میرسد :

آقای نیکپور گفت :

بنده اساسا بادادن اختیارات مخالفم کمااینکه اختیارات دکتر میلسپو ودکتر مصدق هم لغوگردید وامروز هم اختیارات مدیر عامل سازمان برنامه لغو وبرئیس دولت تفویض میشود واختیارات مهندس میکده نیز لغو میشود وبهیئت‌دولت واگذار میشود بنده بهیچوجه‌لزومی در تفویض اختیارات نمی بینم مخصوصا که‌در عمل دیده شده این قبیل اختیارات موجب میشود که‌درکشور لاینقطع سازمان ها ـبنگاهها ـشرکتهائی بوجود می‌آید که فقط بمنظور تشکیل هیئت مدیره‌وبازرسان واضافه‌حقوق ها ومخارج سنگین می‌باشد .این قبیل سازمانها برای فرار از رسیدگی های دیوان محاسبات است ولاغیر حقیقتا نمیدانم برای کار آب وسد سازی چند بنگاه و سازمان لازم است و سازمان‌لوله کشی ـسد کرج‌ـسدلار ولتیان مخصوصا بنگاه آبیاری ۷۰۰نفر عضو وچهارده شرکت مستقل‌دارد. نمیدانم چطور این دستگاهها را دولت بایك اقتصاد سالم تطبیق میکند .

درکشورهای اسکاندیناوی

مسجد بنا میشود

استکهلم ـ خبرگزاری فرانسه ـ شودری عبداللطیف و مولای کمال یوسف‌وارد پایتخت سوئد شدند تامسئله امکان خرید زمین را جهت ساختن مسجدی برای مسلمانان کشورهای اسکاندیناوی مورد مطالعه قراردهند نامبردگان قبلابه اسلو پایتخت نروژ مسافرت کرده بودند تاهمین موضوع رامورد رسیدگی قرار دهند .

مسجدبه‌استیل شرقی ساخته‌خواهدشد . یك‌هیئت‌مذهبی کستان نظارت هزینه مسجد را بعهده خواهد داشت .

لرد اتلی میگوید :

یادولت جهانی‌ویا بحران‌وآشفتگی

نیرتون ـ یونایتدپرس ـ لرد اتلی نخست وزیر اسبق انگلستان ضمن اظهارات خود در کالج بستون امریکا اظهار داشت دنیا فعلا با دو مسئله روبرو می باشد که باید یکی از آنها را انتخاب نماید یاتن بحکومت جهانی دهد و یا آماده برای مواجهه با بحران و آشفتگی‌شود اتلی گفت : در صورتیکه مردم جهان بخواهند می توانند حکومت‌جهانی را انتخاب نمایند و باینطریق از بحران و آشفتگی نجات یابند .

از فردا شب

دشمن زن

عالیترین فیلم کمدی موزیکال

باشتراك :

ناصر ملك‌مطیعی ـ ویدا قهرمانی ـ مصدق

همایون ـ پرخیده

نویسنده و کارگردان

پرویز خطیبی

محصول

استودیو اطلس فیلم

در

سینماهای:

متروپل

همای

کارون

خورشید

آگهی مناقصه

گارد مسلح جنگل تهیه لوازم زیررا

تختخواب آهنی‌یکنفری ۱۵۰ عدد

چراغ رومیزی‌طوری‌علاالدین ۱۵۰عدد

صندلی آهنی تاشو ۱۵۰ عدد

میز آهنی تاشو ۱۵۰ عدد

تشك پنبه بابالش ۱۵۰ عدد

برای مسکن افراد جنگلبانان مسلح گارد بمناقصه میگذارد‌داوطلبان شرکت در مناقصه با مراجعه باداره حسابداری گارد مسلح‌جنگل و ملاحظه نمونه واخذبرك مشخصات پیشنهادات خودرا بانضمام فیش بانکی بمبلغ یکصد هزارریال که بایستی بحساب ۱۴۴۴ بانك ملی فردوسی تودیع شود ویا تضمین بانکی ویا چك تضمینی بمبلغ فوق وبرك مشخصات امضاء شده در پاکت لاك ومهر شده که روی آن نوشته شده باشد (مربوط به‌آگهی مناقصه تهیه لوازم مسکن افراد و جنگلبانان) تا آخر وقت اداری‌روز ۱۱ اسفند ماه ۳۷ بدفتر گارد مسلح جنگل واقع در خیابان‌شاهپور علیرضا تسلیم و رسید دریافت‌دارند پیشنهادات رسیده در ساعت نه صبح روز ۱۲اسفند ماه ۳۷ در اداره حسابداری گارد مسلح جنگل با حضور کمیسیون باز و قرائت‌خواهد وشد حضور پیشنهاد دهندگان در جلسه مناقصه آزاد و گارد مسلح جنگل‌دررد‌وقبول‌یك یا کلیه‌پیشنهادات مختار خواهد بود به پیشنهادات فاقد سپرده و مبهم وخارج از نوبت و مشروط ترتیب اثر داده نخواهد شد مناقصه حضوری بعمل نخواهد آمد .

فرمانده گارد مسلح جنگل

سرهنك ستاد محمد منافی

۱ـ۲ آـ۴۲۲۴۸

آگهی حصروراثت

آقای عبدالرحیم محرری وکیل دادگستری زنجان بوکالت از طرف آقای فتح‌اله ضیائی فرزند مرحوم ابوالحسن دارنده‌شناسنامه۲۸۸۸۳ از این دادگاه درخواست گواهی حصر وراثت نموده و چنین توضیح داده که بانو نزهت امیر پاشائی‌در تاریخ ۲۵ر۱۰ر۱۳۳۴ در تهران اقامتگاه موقت‌خود که اقامتگاه دائمی اش زنجان‌است بدرودزندگی گفته ورثه آن‌مرحوم منحصراست به متقاضی مذکور پسر ودوشیزه نسرین یمینی دختر وآقای فتحعلی یمینی شوهر وبانو امیرزاده خانم امیر اصلانی طهرانی مادر متوفی اینك‌با انجام تشریفات مقدماتی درخواست مزبور را سه نوبت پی درپی ماهی یك مرتبه آگهی‌مینماید تا هر کس اعتراض دارد ویا وصیتنامه از متوفی نزد اوباشد از تاریخ نشر نخستین آگهی ظرف سه ماه بدادگاه تقدیم دارد والا گواهی صادر وهر وصیتنامه جز سری ورسمی. که بعد از این موعد ابراز شود از درجه اعتبار ساقط و بلااثر خواهد بود .

رئیس دادگاه بخش زنجان

۱ـ۳ آـ۴۲۱۷۰

جریان شرفیابی نمایندگان کنگره مطبوعاتی حزب ملیون به حضور شاهنشاه

طبق وقتی که قبلا برای شرفیابی شصت ودوتن ارباب جرایدنمایندگان نخستین کنگره مطبوعاتی حزب ملیون تعیین شده بود این عده در ساعت یازده ونیم با مداد روزشنبه گذشته در کاخ مرمر بپیشگاه شاهنشاه شرفیاب شدند وآقای دکتر کاسمی دبیر کل حزب ملیون خطابه‌ای بدین مضمون معروض داشتند .

شاهنشاها

حزب ملیون مفتخر ومباهی است که توانسته است در مدتی کمتر از یکسال اراده خلل ناپذیرشاهنشاه آزادمنش ومردم دوست خودرا در تشکیل حزب بصورت عمل‌درآورد .

دراین مدت تنها بوسیله تبلیغ‌مرام وروشن ساختن مردم باصول آن جمع بسیاری در سراسر کشور عضویت حزب را از روی ایمان و اعتقاد پذیرفته‌اند وهم‌اکنون در زیر لوای حزب فعالیت میکنند .

چقدر جای سپاسگزاری است که‌در این دنیای آشفته که بسیاری از ملل جهان دربی تکلیفی وبی‌سر وسامانی بسر میبرند ملت ایران در سایه بلند پایه شاهنشاه خردمند ودوربین و عالیت اندیش خود بافراغ بال‌میتواند دور هم جمع شود وبرای ایران‌بزرگ آینده برنامه کار وعمل‌تنظیم وترسیم کند .

کنگره مطبوعاتی حزب ملیون که امروز افتخار شرفیابی به پیشگاه مبارك پیدا میکنند نخستین گروه متشکلی‌است که بعنوان حزب این امتیاز واختصاص را بدست آورده است واین امر در تاریخ‌مشروطیت ایران سابقه ونظیر ندارد .

خوشبختانه این مکتب بزرك پرورش وآموزشی که بدست مبارك در صحنه سیاست ایران گشوده شده بدست رهبری اداره میشود که خود از تربیت یافتگان مکتب خدا پرستی و شاهدوستی ومیهن خواهی است .

وباکمال صداقت وصراحت خدمت به سریر با عظمت سلطنت راوجهه همت‌ساخته‌واساس حزب‌را نیز بر همین اصول نهاده است .

ارباب جراید واصحاب قلم که در کنگره حزب ملیون شرکت کردند ۶۲ نفرند که ۲۷ نفر از تهران و ۲۳نفر از شهرستانها هستند و جراید شان مرتبا منتشر میشود و ۱۲ نفر دیگر صاحب امتیازند ولی روزنامه‌هایشان منتشرنمیشود .

سپس آقای عمیدی نوری که طبق انتخابات حزبی کنگره مطبوعاتی حزب ملیون ریاست این کنگره را دارا هستند یکایك ارباب جراید را به پیشگاه شاهنشاه معرفی کردند واظهار داشتند که کنگره مدت پنج روز بانظم وترتیب در تهران ادامه داشت ودر تاریخ مشروطیت ایران این نخستین کنگره مطبوعاتی حزبی بود .

سپس گفتند .چقدر مایه‌افتخار است که در جائیکه سابقا پادشاهان ارباب جرایدرا به غل وزنجیر میکشیدند وکسانی هم که داعیه آزادی خواهی داشتند پس از روی کار آمدن دمار از روزگار ارباب‌جراید درآوردند .

شاهنشاه دمکرات ما تااین حدنسبت بنمایندگان مطبوعات ابراز مرحمت میفرمایند که آنان رادرکاخ پادشاهی خود میپذیرندوبا همه آنهاآزادانه گفتگو میفرمایند .

آنگاه متن قطعنامه‌ایرا که در جلسه اخیر کنگره مطبوعاتی حزب ملیون باتفاق آراء بتصویب رسیده بود تقدیم شاهنشاه کردند .

شاهنشاه فرمودند :

گمان میکنم این قدرت مطبوعاتی بوسیله تشکیلات روزنامه نگاران نصیب حزب شما شده است نه فقط در ایران بلکه در تاریخ احزاب سیاسی جهان نیز بی‌سابقه باشد . زیرا من بخاطر ندارم که یك حزب سیاسی دارای این همه ارگان مطبوعاتی باشد .

جای خوشوقتی وامیدواری است که مردم منورالفکر این مملکت و کسانیکه باید هادیان افکار عمومی باشند عقیده مند شده‌اند که‌تشکیلات حکومتی کشور باید براساس حزبی باشد یعنی در واقع با مکتب سیاسی که بوسیله خود مردم اداره میشود اداره گردد .

چیزیکه مهم است اینست‌که آقایان که مسلما از روی عقیده بمرام‌حزب خود روی آورده وبدان گرویده‌اند وبنابراین این اصول را قبول وبدان ایمان دارند در تمام اقداماتی که میکنند ومطالبی که مینویسند وحتی در فعالیت ها وامور خصوصی خود مبلغ ومروج این مرام باشند و از این راه در خدمت به مصالح ملی بکوشند .مطمئن هستم که گرویدن شما بدین حزب بهیچوجه جنبه‌فصلی ندارد ویقینا برای این‌نیست که‌روسای این حزب فعلا مصدر حکومتند .

اگر اینطور باشد که من تصورمیکنم جای خوشوقتی وامیدواری است‌که یك حزب توانسته باشد در مدت کوتاهی اینطور جلب نظر وتوجه کسانی را بنماید که اصولا باید هر کدام از ایشان صاحب فکر و عقیده باشند .واگر اشخاص صاحب فکر و عقیده باین زودی بمرام حزبی‌گرویده باشند این علامت بسیار خوب و امیدبخشی است .

شمابایدد‌رهرروزی‌که‌از عمرحزب و از عمر خودتان میگذرد ثابت کنید که تمام کوشش و فعالیت حواس شما مصروف آن‌خواهدشد که‌مرامنامه‌ای را بدان ایمان دارید درراه صلاح کشور بمورد اجرا و عمل‌بگذارید.

امیدوارم از نتایج گرانبهای ایمان و کوشش شما هم حزب و هم‌مملکت استفاده

آقای دانشگاه

مسابقه پرورش اندام دانشگاه تهران با حضور آقای صدقیانی رئیس اداره تربیت بدنی وجمع کثیری از علاقمندان انجام گردید ودر هر دسته قهرمانان انتخاب شدند .

آقای مهدی نیکخو سرپرست و آقایان دکتر گوشه ، گرائیلی محمود نامجو قضات این مسابقه بودند .

در دسته اول آقایان کاغذچی از دانشسرایعالی ، طائفی ازدانشکده پزشکی،نصیری ازپزشکی‌دردسته‌د آقایان کریمی از دانشسرایعالی ثقفیان از دانشسرایعالی ، توکلیان از دانشسرایعالی در دسته سوم

ورزش

اقایان اسدی از دندانپزشکی ، میربها از پزشکی - خداداد از دندانپزشکی در دسته چهارم آقایان سحائی از پزشکی ، مولانا ازحقوق، بهرام کارگر ازپزشکی کمالی از پزشکی (دراین دسته آقایان‌مولانا وبهرام هردو مقام دوم رابدست آوردند) ، بترتیب مقامهای اول‌تا سوم را کسب کردند .

درمسابقه آقای دانشگاه آقای کاغذچی از دانشسرایعالی مقام‌اول را کسب نمود و آقایان کریمی و ثقفیان دوم و سوم شدند .

افتتاح باشگاه ورزشی درجه‌داران تیپ ۳

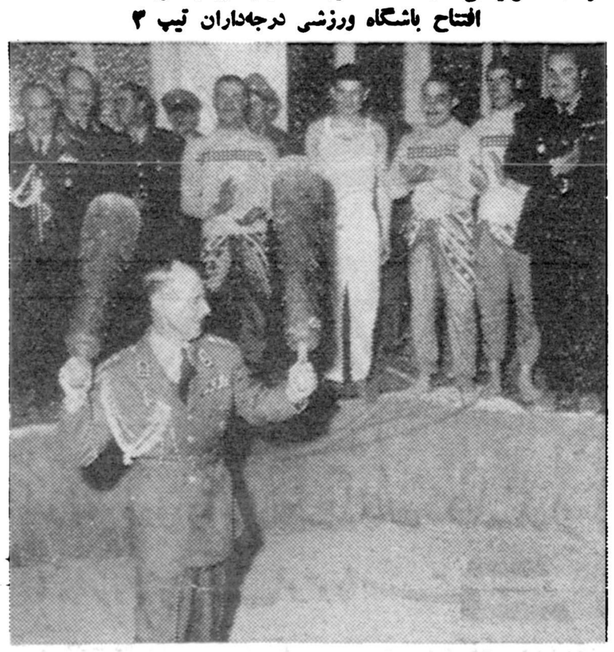

در عکس بالا سرکار سرهنك حجت هنگام افتتاح گود دیده میشود

صدای فریاد وشادی چندین هزارسرباز ودرجه دارو افسران تیپ ۳بهوا بلندشد. درمیان این‌شورو هیجان سرود شاهنشاهی نواخته شد ودر اینموقع باشگاه ورزشی درجه‌داران تیپ۳ بوسیله تیمسار سپهبد آریانا فرمانده نیروی زمینی‌با قطع نوارسه‌رنك و شعار خدا- شاه - میهن افتتاح گردید. قبل از افتتاح باشگاه سرکار سرهنك حجت فرمانده تیپ۳ گزارش مفصلی ازوضع تیپ‌و چگونگی‌سازمانهای‌ورزشی آن‌بیان داشت وسپس درسالن نمایش تیپ فیلمی‌بمعرض تماشا گذارده شد. استوار یکم سخائی رئیس باشگاه ودرجه‌داران تیپ۳ میباشد.

پیروزی دیگر «فرز»

توکیو - آسوشیتدپرس - طی یك‌مسابقه بکس‌بسیار هیجان‌انگیز «پاسکال فرز» اهل آرژانتین و قهرمان جهانی بکس در پروزن مشت‌زن ژاپنی بنام «یونکورا» را شکست داد .

بیش‌از پنج‌هزار تماشاچی ژاپنی قهرمان خودرا بشدت تشویق می کردند وباعث شدند که یونکور بیشتر از آنچه انتظار میرفت‌ازخود مهارت نشان بدهد .

دعوت بامریکا

سانفرانسیسکو- آسوشیتدپرس- زسه نفر قهرمان سوئدی، یکنفر نروژی و یکنفر فنلاندی،دعوت‌شده است که‌در مسابقات المپیك آزمایشی سکی، بامریکا مسافرت کنند . قهرمانان سوئدی دارنده مدال‌طلا ورزشکار نروژی قهرمان المپیك سال ۱۹۵۲ و ۱۹۵۶ در مسابقه پانزده کیلومتری وقهرمان فنلاندی نیز دارنده مدال طلاست و قهرمان جهان درمسافت سی کیلو متراست.

فیلمبرداری افسران اسکی‌باز انگلیسی

اسکی‌بازان ارتش انگلیس مقیم قبرس که همراه « ژنرال لوید» رئیس ستاد نیروی زمینی‌انگلیس در خاورمیانه بتهران آمده‌اند از لحظه‌ای که‌در فرودگاه مهرآباد پیاده شدند مشغول عکسبرداری و فیلمبرداری ازمناظر ایران گردیدند. بطوریکه‌قبلا باطلاع خوانندگان رسید اسکی‌بازان مزبور برای مسابقه باتیم ارتش ایران وارد تهران شده‌اند .

در قسمتی‌از اراضی خوزستان مزارع آزمایش نیشکر ایجاد شده ونتایج رضایت‌بخشی بدست داده است .

کرولالی که‌پشت زباندارها رابخاك رساند

یك کشتی‌گیر کرولال ستاره مسابقات کشتی باشگاه تسلیحات شناخته شد

مسابقه فینال کشتی گیران باشگاه تسلیحات بود وصدای فریاد مشوقین دراطراف باشگاه نیز طنین‌انداخته بود. دراین مسابقه ۴۲ نفر ازقهرمانان باشگاه تسلیحات شرکت داشتند وپس‌از دوشب متوالی مبارزه پی‌درپی به‌پای فینال رسیده بودند.

درمسابقه فینال دیشب نتایج زیربدست آمد:

دروزن اول آقایان کمیلیان- متین‌زاده نصیری-

دروزن دوم سیدجوادی قهرمان کشتی کرولالها که کارمند اسلحه سازی میباشد- حسینی -بیدکی- دروزن سوم طاوسی -باوفا- صائبی- دروزن چهارم رحیمی- ضیائی- یاوری دروزن پنجم برزگر- تهرانی- بردباری -دروزن ششم ناصرحسینی -منصور پاکزاد- به‌ترتیب مقام‌اول تاسوم هروزن راکسب کردند.

آقای سیدجوادی بهترین کشتی را در این مسابقات گرفت .

بازدید از باشگاه بانك ملی

روز شنبه گذشته جمعی از رجال و نمایندگان مجلسین شورا وسناواعضای‌کنگره مطبوعاتی حزب‌ملیون وهمچنین‌کمیته‌مرکزی‌حزب جهت بازدید مؤسسات ورزشی بانك‌ملی درآن محل حضور یافتند .

آقای کاظمینی ضمن نطق خود اظهار داشت ملت ایران و طبقه جوان هرافتخاری که بدست می‌آورد وهر پیروزی که‌کسب میکند از برکت وجود شاهنشاه و نیات اصلاح طلبانه معظم له میداند ، آنگاه ورزش باستانی بمیانداری آقای مهدیه انجام شد .

آنگاه جوایز قهرمانان ورزشهای ملی بوسیله آقایان محمود جم ، دکتر کاسمی دبیر کل حزب ملیون ، مجیدیان قائم مقام مدیرکل بانکملی و عمیدی نوری توزیع گردید ودرخاتمه آقای دکتر کاسمی برنامه‌هائی راکه حزب ملیون برای پیشرفت جوانان دارد متذکرشد و ضمنا ساعتی راکه‌آقای نخست‌وزیر برای نامجو قهرمان کهنسال فرستاده بود بوی اهداء کرد .

وعده ملاقات

لوزان - سوئیس - یونایتدپرس- دبیرخانه مسابقات بین‌المللی المپیك برنامه جلسات کمیته بین‌المللی مسابقات المپیك را بشرح زیراعلام کرد:

۱- روز نوزدهم ماه‌مه - در رم - ملاقات اعضاء کمیته اجرائیه مسابقات بین المللی المپیك با فدراسیون کمیته های ملی المپیك

۲- روز ۲۳ ماه مه - در مونیخ- ملاقات اعضاء کمیته اجرائیه المپیك بین‌المللی با نمایندگان فدراسیون های بین‌المللی ورزشی .

از ۲۵تا۲۷ ماه‌مه -در مونیخ-جلسه کامل کنگره کمیته بین‌المللی المپیك .

طی‌جلسه کامل کنگره کمیته‌بین‌المللی المپیك محل انعقاد مسابقات بین- المللی المپیك سال ۱۹۶۴ تعیین خواهد شد .

المپیك فوتبال

رم - آسوشیتد پرس - ژاپن نیز برای شرکت در مسابقات فوتبال المپیك‌سال ۱۹۶۰ ثبت نام کرد. تاکنون ۲۵ کشور برای شرکت در مسابقات فوتبال المپیك‌سال ۱۹۶۰ اظهارآمادگی کرده‌اند

درجهان ورزش

مسابقات آینده بریج

نیویورك - آسوشیتدپرس - دیروز در نیویورك اعلام شد که مسابقات جهانی‌بریج آینده درسال ۱۹۶۱ درشهر رم و یکی‌از شهر های آمریکای لاتین منعقد خواهد شد .

فدراسیون بین‌المللی مسابقات بریج هم‌اکنون در شهر نیویورك مشغول مطالعه درباره تعداد شرکت کنندگان در مسابقات آینده است. در مسابقات بین‌المللی سال جاری فقط کشورهای ایتالیا ، امریکا و آرژانتین شرکت کردند .

بارون رابرت دونکسان، ازاهل فرانسه، رئیس فدراسیون‌بریج‌است. انتظار میرود که‌در مسابقات آینده بازیکنان ۲۰ الی۳۰ کشورشرکت کنند.

گفته میشود ازهر کشور دو دسته که‌هر دسته دریك گروه جداگانه بازی خواهند کرد شرکت می نمایند . برنده دو گروه مختلف بازی‌نهائی رابرای احرازمقام‌قهرمانی با یکدیگر خواهند کرد .

دنباله خبر های شهرستانها

مبارزه با کشت خشخاش

فسا درقریه ملك‌نارك ازتوابع فسا دوقطعه زمین که‌درآن کشت خشخاش شده بود بوسیله مامورین ژاندارمری زیرورو گردید وصاحبان زمینهای مزبور دستگیر شدند .

تعیین محل پاسگاه ژاندارمری

جیرفت گرمان یکنفر مهندس مستشار ژاندارمری جهت تعیین محل ساختمان پاسگاه ژاندارمری جیرفت وارد این منطقه شد وپس‌از تهیه نقشه ساختمان مراجعت نمود .

درانتظار بازگشت

شیراز آقای سروان سازگاری یکی‌از افسران شهربانی شیراز جهت گذراندن کلاس تخصصی بتهران عزیمت نمود.اهالی انتظار دارند افسر مزبور پس‌از اتمام کلاس بشیراز مراجعت نماید .

دعوت برای مسابقه

یزد ازطرف اداره تربیت بدنی یزد ازتیم فوتبال مسجد سلیمان دعوت بعمل آمد که‌جهت انجام چند مسابقه بیزد عزیمت نماید .

ایجاد تعمیرگاه مکانیزه

یزد ازطرف‌اداره راه‌یزد در قطعه زمینی که‌ازطرف آقایان‌مرشد،رسولیان دیهیمی وامامی چندتن ازنیکوکاران یزد باداره راه‌واگذار شده‌بود تعمیرگاه مکانیزه مجهزی احداث گردید .

کمك بمستمندان

فومنات آقای‌سرگرد رحیمی فرمانده ژاندارمری فومنات باتشکیل کمیسیونهائی ازمالکین این‌منطقه مقداری وجه‌نقد وبرنج جهت کمك به مستمندان جمع‌آوری نمود .

پایان ساختمان تآتر

رفسنجان ساختمان‌سینماتاتر مجهزی که‌ازچندی قبل بوسیله آقای محمد معین یکی‌ازاهالی رفسنجان شروع‌شده‌بود پایان یافت .

سکته قلبی

کاشمر حاجعلی‌اکبر قازان یکی‌از پیشه‌وران کاشمر براثر سکته‌قلبی درگذشت خودجان سپرد .

جمع‌آوری وجه نقد

مبلغ ده‌هزار ریال جهت تهیه لباس برای دانش آموزان بی‌بضاعت جمع‌آوری گردید .

تقدیر از فرماندار

آشتیان در جلسه‌انجمن همکاری خانه‌ومدرسه دبستان خاقانی آشتیان فومنات بمناسبت فعالیتی که‌فرماندار فومنات درامر ساختمان سالن سرپوشیده ورزشی‌این منطقه ابراز داشته بود ازطرف اداره تربیت بدنی تقدیر شد .

وقت طلاست ولو آنکه چندثانیه باشد . محاسبه صحیح ودقیق از اتلاف وقت جلوگیری می‌کند . ماشین‌های حساب فاسیت شما را برای استفاده از کوتاهترین فرصتها کمك میکند و بوسیله آن میتوانید پیچیده‌ترین محاسبات ریاضی را ظرف چند ثانیه انجام دهید ونتیجه صحیح را بدست آورید ووقت خود را مصروف رسیدگی بکارهای‌دیگر نمائید .

در جهانی که وقت ارزش طلا را دارد‌بایدامور مربوط بمحاسبات هرچه سریعتر انجام شود بهترین وسادهترین وسیله برای رسیدن باین مقصود استفاده از یك‌دستگاه ماشین حساب فاسیت استنویس.

FACIT

امروزدراداران مختلف ۱۰۲ کشورازممالك جهان ، ازچهارصد هزار ماشین حساب فاسیت استفاده میشود .

ماشین های خودکارفاسیت ساده ترین‌ماشین های حساب جهان است که‌چهارعمل‌اصلی را باسانترین صورت انجام میدهد .

ماشین‌های حساب فاسیت هرگونه حسابرا بسرعت وبدون کوچکترین اشتباه انجام میدهد ونتیجه آنرا دراختیار شامیگذارد .

ماشین های حساب فاسیت بهترین وجه دروقتشما صرفه‌جوئی میکند وبادوام‌ترین ماشین حساب جهان شناخته شده است .

دیرگاه که وقت طلاست ارزش واهمیت ماشین حساب

فاسیت

آشکار میکند

نمایشگاه ، فروشگاه .شرکت ایران و سوئد -خیابان سوم‌اسفند ۲۰۱-۲۰۳

شرکت بهروز - خیابان نادری تعمیر گاه شرکت ایران وسوئد با متخصصین مجرب برای‌سرویس وتعمیر ماشینهای شما آماده است. ضمنا کسانیکه ماشینهای حساب فاسیت را خریداری میکنندمی - توانند در کلاسهای کار آموزی ماشین حساب فاسیت آموزشگاه قهرمان که زیر نظر متخصصین ومعلمین ورزیده اداره میشود طرز کار با این ماشینها را بطور رایگان با صحیح‌ترین متد بیاموزند .

نماینده انحصاری . شرکت‌ایران وسوئد .

سازمان فاکویا

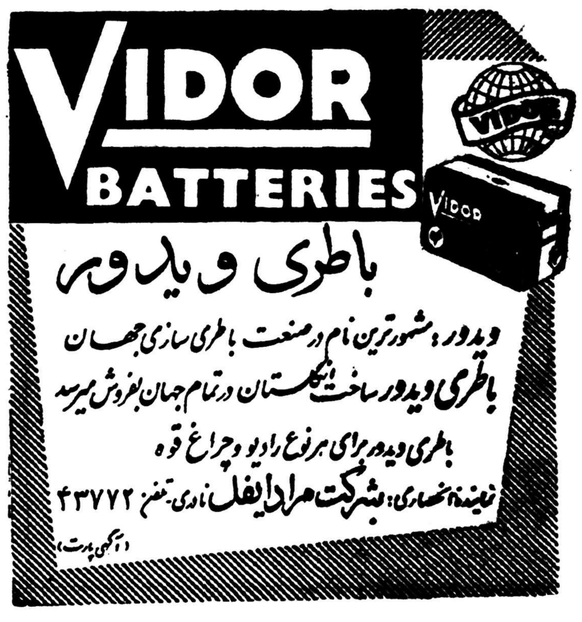

حوادث گوناگون

دراین خانه ببهانهٔ معالجه معتادین ، هروئین میفروختند

روزیکشنبه بازپرس‌ناحیه‌یك‌دادسرا قرار بازداشت یك زن و شوهر را باتهام نگاهداری‌وفروش‌مواد مخدره صادر کرد از چندی قبل بمامورین گارد مسلح گمرك اطلاع رسیده بود که منزلی در حوالی سه راه ورامین در جاده شهر ری محل رفت وآمد عده‌ای از افراد مشکوك میباشد وهمه روزه مقداری هروئین در آنجا توزیع وبفروش میرسد مامورین گاردمسلح گمرك پس‌ازجمع آوری این اطلاعات از پنج روز قبل این خانه را زیر نظر گرفته وبا دقت زیاد مراجعین باین خانه را کنترل کردند .

با توجه باینکه این منزل محل سکونت خانواده ای بود ورودبه‌آن برای مامورین گارد مسلح گمرك خالی از اشکال نبود بهمین جهت آقای سروان رضائی مامور گارد مسلح گمرك پس از پنجروزمراقبت نمایندگی لازم را از مراجع‌قضائی اخذ کرد تا در صورت لزوم بتواند وارد منزل شود .

بالاخره عده‌ای‌ازمامورین براهنمائی آقای سروان رضائی وارد این‌منزل شدند ودر اولین بر خوردبا اعتراض زن جوانی بنام زهرامستمندان‌مواجه شدند .

محل درمان معتادین ..

اعتراضات این زن نتوانست‌مانع جلوگیری از کشف ماجرا گردد، زیرا زهرا در ابتدا مدعی بود که چند نفر از معتادین بمواد مخدره وهروئین برای‌آنکه‌دست ازاعتیادات خود بردارند در اینجا بستری وزیر نظر شوهر وی که صاحب منزل و پزشکیار بیمارستان فیروز آبادی است بمداوا مشغولند .

این زن بدنبال توضیحات خود میگفت .شوهرم برای آنکه عملا درانجام‌این امرخیروترك‌اعتیادمعتادین به هروئین و تریاك شرکت کند معتادین آشنا را بمیل و رضایت خودشان در منزل شخصی خود بستری کرده وتحت درمان قرار داده است .

.کشف هروئین ومحلول مشکوك

مامورین گارد مسلح گمرك‌بجای آنکه با شنیدن این اظهارات قانع شده ودست از کشف ماجرابردارند بوسیله یکی از مامورین زن که همراه داشتند بازرسی بدنی دقیقی از زن‌صاحبخانه بعمل آوردند . سرانجام مقدار دو گرم ونیم‌هروئین ومقداری محلول مشکوك دیگر کشف کردند .

وقتی شوهر این زن بنام عنایت‌اله بخانه رسید ابتدا منکر جریان‌شده واظهارات همسر خود را در مورد معالجه بیماران هروئینی تائید کرد ولی وقتی خبر شد مقداری هروئین از همسرش کشف شده‌است‌ساکت ماند .

بانو زهرا مستمندان و همسرش بنام عنایت اله که ظاهرا بعنوان معالجه معتادین چند نفری را در خانه خود بستری کرده بودند همراه هروئین مکشوفه‌روانه ناحیه یك دادسرای تهران شدند و پس از خاتمه تحقیق که بوسیله آقای عالی بازپرس ناحیه‌بعمل آمد قرار بازداشت آنها صادر گردید. ضمن بازرسی بدنی از جیب‌عنایت‌اله نامه ای خطاب به شخصی که مشخصات وی معلوم است بدست آمد در این نامه عنایت تقاضای دریافت مقداری هروئین کرده‌بود. قرار بازداشت‌صادره‌از طرف‌بازپرس ناحیه مورد تائید آقای یمینی دادیار ناحیه قرار گرفت .پرونده‌اتهامی این زن وشوهر بزودی در شعبه۳۳ دادگاه جنحه مورد رسیدگی قرار خواهد گرفت .

***

امیدواریم لایحه اصلاح منع کشت خشخاش ومجازات فروشندگان مواد مخدره که در مجلس سنا بتصویب رسیده هرچه زود ترمورد تصویب مجلس شورایملی قرار گیرد تا بدینوسیله‌فعالیت‌قاچاقچیان مواد مخدره بکلی قطع‌شود .

تعطیل سومین داروخانه در تجریش

بدنبال تعطیل داروخانه‌ای که چندی قبل‌ازطرف آقای دکتریغمائی رئیس بهداری شمیرانات بعلت فروش هروئین درتجریش‌تعطیل ولاك ومهر شد. پریروز داروخانه مرکزی تجریش‌بعلت نداشتن‌مدیر مسئول تعطیل‌ولاك‌ومهر گردید.

این سومین داروخانه‌ایست که‌در مدت کوتاهی درتجریش تعطیل شده‌است.

دو محکوم با یك جرم

شعبه یازده دادگاه جنحه بریاست آقای عباسی پرونده اتهامی دونفر زن باسامی سکینه فرزند احمد و صغری فرزند حسین را که‌بموجب پرونده‌های رسیده از کلانتری‌های ۱۳ و۱۴باتهام نگهداری موادافیونی تحت تعقیب قرار گرفته بودند مورد رسیدگی قرار داد ودر نتیجه‌سکینه به یك ماه زندان وصغرا به‌یازده روز زندان وپرداخت جرائم مقرره محکوم شدند .

نتیجه دعوای دائمی پدر ومادر

دیشب از بیمارستان امدادی شیروخورشید سرخ بکلانتری شش اطلاع داده‌شد جوانی راکه بسختی مجروح شده است به بیمارستان آورده‌اند .

آقای ستوان جلائی افسر کلانتری به‌بیمارستان رفته واز محمد فرزند رضا که محصل کلاس پنجم دبیرستان است درباره علت مجروح شدنش بازجوئی کرد : محمدااظهار میداشت ازچندی پیش میان پدرو مادرم اختلافی بود واین زن وشوهر دائم باهم در جنگ‌و جدال بودند تااینکه صبح امروز به‌آنها اخطار کردم کهاگر باین نزاع دائمی خود ادامه دهند شکم خودرا پاره میکنم . امشب وقتی بخانه برگشتم موقع شام بین مادر وپدرم دعوا شد وکار بکتك کاری کشید ومن هم ناراحت شده به‌آشپزخانه رفتم وکارد رابشکم خود فرو کردم !

پرونده ازطریق کلانتری ٦ جهت استحضار بدادسرا فرستاده‌شد .

طفل خردسالی اجیر این سارق بود

سارق وپسر بچه‌ای که اجیراوبود

دیروز یکی‌از مامورین کلانتری ۱۱ ضمن معرفی دونفر بنام اکبر ستوده فرزند اصغر ۳۰ساله و عیوض رحیمی فرزند حبیب‌الله۱۲ ساله گزارش داد که‌این‌دونفررا هنگام سرقت ازمنزلی واقع در خیابان اسکندری دستگیر کرده است در بازجوئی معلوم شد که اکبر مدتی‌است‌عیوض‌را اجیر کرده وچون عیوض جثه‌ای کوچك‌دارد از وجود اوبرای بازکردن درخانه‌ها استفاده میکند دیروز نیز اکبر و عیوض بعداز اینکه از خالی بودن منزل آقای تاروردی مطمئن‌شدند عیوض بکمك اکبر از دیوار بالا رفت واز آنطرف در داخل منزل پائین آمد ودر را بروی اکبر باز کرد وآنها فارغ‌البال در منزل را بسته مشغول کار شدند ولی در این موقع صاحبخانه سررسید وبکمك پاسبان هردورا دستگیر کردعیوض میگفت من کاری‌بکاراکبر نداشتم وهرامری میکرد فوراطاعت میکردم وسرشب مقرری خودرا دریافت می کردم .

پرونده امر توسط آقای ستوان انصاری تنظیم وهمراه متهمین به دادسرا فرستاده شد .

۵ماه زندان ، مجازات چاقوکشی

شعبه ۱۸ دادگاه جنحه بریاست آقای حسینعلی‌حجازی‌برای رسیدگی به‌پرونده جوانی بنام اکبر بابا عبدالله فرزند عبدالله رسمیت‌یافت اکبر جوان هیجده ساله که باتهام چاقوکشی در دادگاه حاضر شده بود در گوشه‌ای نشسته وبانتظار تعیین سرنوشت خود بود اتهام اکبر این بود که چندی قبل در خیابان قنات‌آباد بین او وجوان دیگری بنام رضا نزاع شدیدی درگرفت واکبر باچاقو برضاحمله کرد که پاسبان مامور کلانتری پانزده بمحل واقعه رسید ولی قبل از اینکه موفق بدستگیری اوشود وی‌فرار کرده رضاکه بشدت‌مجروح شده‌بود به بیمارستان سینا منتقل شد ومامورین کلانتری نیز سه روز بعد اکبررا دستگیر کردند. رضا که‌بعنوان شاکی در دادگاه حاضر شده بود میگفت اکبر روزی قصد دستبرد بدخل مغازه‌ای را داشت که‌من جریان را بصاحب دکان اطلاع دادم ووی پس‌از اطلاع ازاین موضوع باچاقو بمن حمله کرد .دادگاه پس‌از استماع بیانات طرفین اکبررابه‌پنج‌ماه‌زندان تادیبی محکوم ساخت .

آ ـ ۴۲۲۰۶

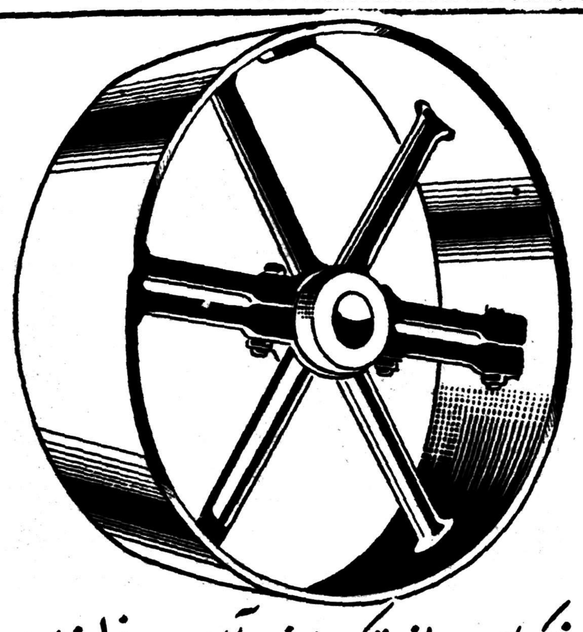

فلکه‌های چدنی دوتکه ساخت آلمان «فلندر» باندازه های مختلف موجود است .

شرکت ایراندین . خیابان سعدی ۴۲۱ تلفن ۲۱۸۴۹

قابل توجه مالکین کامیونهای باری وکمپرسی

کارخانه صنعتی (رزاقی)

مجهزبرای کارهای تراش‌کاری‌جوش کاری پرس‌کاری آهن‌کشی اتومبیل باری ، وانت و ساختن اطاقهای‌آهنی وکمپرسی‌وتعمیرات‌آن‌و تعویض‌فول و تبدیل‌رنك‌به‌چرخهای پرفدر کارگاه مخصوص‌با چندین سال‌سابقه آماده کاراست. آدرس‌ـخیابان ری مقابل مسجد انبار تلفن ۳۰۹۸۶

آ ـ ۴۱۵۸۶ ۱ـ۳

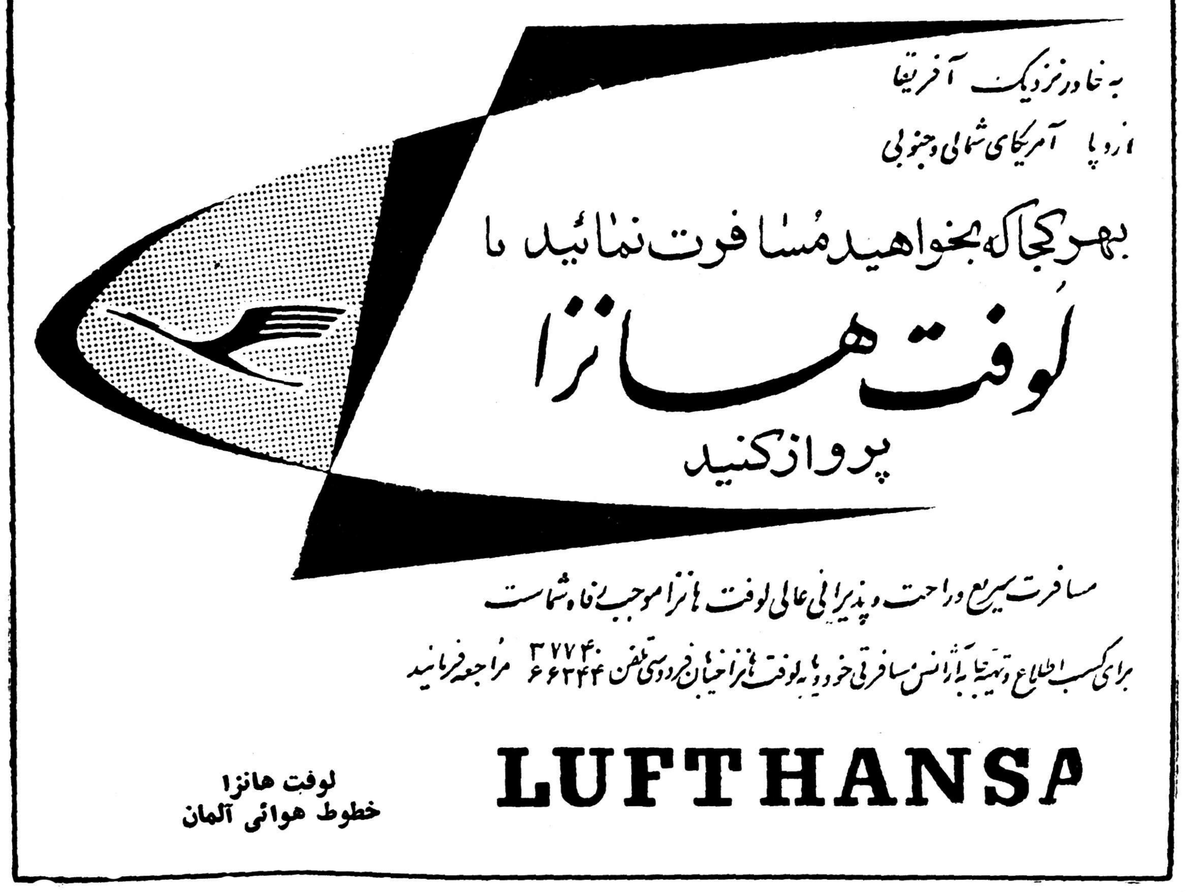

آ ـ ۴۲۱۹۰

ارقام هزینه بودجه کل

بقیه ازصفحه اول

شرح	ازمحل درآمدعمومی (بریال)		
مجلس سنا	۵۰٫۶۰۰٫۰۰۰		
نخست وزیری			
دفتر نخست وزیری	۳۵٫۵۲۸٫۱۹۶		
اعتبار دولت	۱۰۰٫۰۰۰٫۰۰۰		
اعتبارسمری	۴۹٫۰۰۰٫۰۰۰		
شورایعالی اقتصاد	۱۰٫۰۰۰٫۰۰۰		
سازمان طبقه بندی مشاغل وخدمات کشوری	۳٫۰۰۰٫۰۰۰		
سازمان اطلاعات و امنیت کشور	۱۷۳٫۵۸۴٫۰۰۰		
اداره کل انتشارات و رادیو	۱۰۱٫۶۶۸٫۵۱۶		
وزارت جنك و مرزبانی کل کشور			
وزارت جنك و مرزبانی کل کشور	۸٫۲۱۷٫۰۰۰٫۰۰۰		
وزارت کشور			
وزارت کشور	۲۷۸٫۷۷۸٫۲۲۸		
ژاندار مری کل کشور	۱۹۴۰٫۱۹۵٫۷۰۰		
شهربانی کل کشور	۱٫۵۲۴٫۳۴۵٫۶۳۴		
اداره کل آمار و ثبت احوال	۲۲۳٫۶۳۵٫۸۰۳		
اداره کل آمار عمومی	۳۵٫۱۹۶٫۰۰۰		
وزارت دادگستری			
وزارت دادگستری	۵۵۹۰۶۵۹۹۲		
اداره کل ثبت‌اسناد واملاك	۲۴۲۶۵۸۴۶۰	۲۹۴۰۰۰۰۰	
حق‌السهم صاحبان دفاتر رسمی		۱۱۰۰۰۰۰۰	
وزارت امور خارجه			
وزارت امور خارجه	۳۷۶۰۲۵۸۴۰		
ردوام خانه‌های خریداری شده جهت نمایندگیها	۲۷۰۰۰۰۰۰		
هزینه کمیسیونهای سرحدی	۱۰۰۰۰۰۰۰		
سهمیه دولت ایران بابت مخارج سازمان ملل متحد واجرای برنامه کمکهای فنی وحق‌الشرکه دولت‌در سازمانهای بین‌المللی وتعهدات	۱۰۰۰۰۰۰۰۰		
وزارت پست‌وتلگراف وتلفن			
وزارت پست‌وتلگراف وتلفن	۸۲۵۸۱۵۴۴۴		
استرداد اوام دستگاههای‌ارتباطی ونصب آن	۴۰۵۰۶۲۲۶		
وزارت فرهنك			
وزارت فرهنك	۴۴۹۹۸۷۹۴۲۷	۱۰۰۰۰۰۰۰	
دانشسرایعالی تهران	۵۱۶۲۵۰۰۰		
دانشجویان ایرانی درخارجه و مخارج سرپرستی	۲۶۶۲۵۰۰۰۰		
دانشگاه تبریز	۸۹۶۲۵۰۰۰		
دانشگاه مشهد	۳۵۶۲۵۰۰۰		
دانشگاه شیراز	۴۹۶۲۵۰۰۰		
دانشگاه اصفهان	۴۳۶۲۵۰۰۰		
دانشگاه اهواز	۲۵۶۲۵۰۰۰		
اداره کل هنرهای زیبا	۱۵۳۰۴۶۹۳۰	۱ ۵۲۰۰۰۰	
اداره کل‌اوقاف	۷۰۰۰۰۰۰		
دانشگاه تهران			
دانشگاه تهران	۳۵۹۳۱۳۹۳۹	۲۰۱۰۰۰۰	
مطالعه درمناطق خشك ایران	۱۰۰۰۰۰۰۰		
(موسسه یونسکو)	۳۵۰۰۰۰۰۰		
اعتبار ایجاد مرکز تحقیقات‌اتمی	۲۲۰۰۰۰۰۰		
اعتبار طبع فرهنك دهخدا	۱۰۰۰۰۰۰۰		
اعتبار موسسه علوم اداری			
دانشکده پزشکی وبیمارستانها	۴۰۱۱۵۹۰۷۵		
دانشکده پزشکی وبیمارستانها			
وزارت کشاورزی			
وزارت کشاورزی	۵۲۲۳۲۴۹۹۲	۱۴۶۷۹۱۹۰	
کمك به‌بنگاه جنگل‌ها وگاردمسلح جنگل	۱۲۲۶۳۷۰۹۲		
کمك به‌بنگاه رازی	۲۰۰۰۰۰۰۰		
کمك به‌بنگاه دامپروری	۲۶۶۴۹۲۹۲		
کمك به‌بنگاه شیمیائی	۶۱۰۰۰۰۰		
کمك بکانون شکار	۴۰۰۰۰۰۰		
بنگاه مستقل آبیاری	۶۰۰۰۰۰۰۰		
وزارت بازرگانی			
وزارت بازرگانی	۵۷۹۸۴۹۶۸		
تشویق صادرات	۲۵۰۰۰۰۰۰		
وزارت صنایع ومعادن			
وزارت صنایع ومعادن	۱۰۳۲۹۳۱۲۳	۴۰۰۰۰۰۰۰	
وزارت راه			
وزارت راه واداره کل راه‌شوسه	۱۶۹۶۵۷۰۷۴		
اعتبار راهسازی (ساختمان و تعمیر و نگاهداری راهها)	۵۵۰۰۰۰۰۰۰		
اعتبار اسفالت راه ها وفرودگاهها	۴۰۰۰۰۰۰۰۰		
اداره کل هواپیمائی کشوری و کمك بباشگاه هواپیمائی	۲۳۱۸۹۸۹۰۰		
اداره کل ساختمان وزارت راه	۷۷۹۲۹۷۹۴		
اداره کل بنادر و کشتیرانی	۵۸۲۹۴۹۶۰	۷۰۰۰۰۰۰۰	
وزارت بهداری			
وزارت بهداری	۱۰۵۶۲۵۲۶۱۲	۲۶۴۰۰۰۰۰	
حق‌الکشف کاشفین	۱۰۰۰۰۰۰۰		
سازمان منع کشت خشخاش	۶۷۷۷۸۲۰۰		
بنگاه پاستور	۲۷۴۹۹۱۹۰		
وزارت کار			
وزارت کار	۸۶۶۱۶۸۴۹		
وزارت دارائی			
وزارت دارائی	۹۶۲۷۵۳۸۲۶		
هزینه ممیزی وارزیابی املاك و مستغلات واراضی	۲۰۰۰۰۰۰۰		
استرداد قسط دوم وام دریافتی از بانك صادرات واردات	۲۰۰۸۱۲۵۰۰		
چاپخانه دولتی	۴۰۲۰۰۰۰۰		
دیوان محاسبات	۱۳۴۱۱۰۰۰		
دادسرای دیوان محاسبات	۲۶۴۰۰۰۰		
ضرابخانه شاهنشاهی	۴۱۰۹۹۰۰۰		
کمیسیون ارز	۱۲۱۶۰۰۰۰		
وزارت گمرکات و انحصارات	۸۷۸۹۱۳۱۸		
اداره کل گمرك	۲۴۲۹۲۷۲۵۷	۴۰۰۰۰۰۰۰۰	
استرداد وام دریافتی اداره کل گمرك از محل ده میلیون لیره‌قرضه	۳۰۰۰۰۰۰۰		
گارد مسلح گمرك	۲۶۴۹۲۰۳۶۰		
انحصار دخانیات ایران	۱۳۸۴۱۷۱۶۷۶	۶۵۰۰۰۰۰	
هزینه‌های پرسنلی وسایر مخارج مربوطه باداره کل غله‌ونان		۴۲۰۰۹۶۴۳۳	
اعتبار مخصوصه دراختیار اداره کل بودجه			
شهریه ووظیفه‌وهزینه بقاع متبرکه		۱۰۰۰۰۰۰۰	
هزینه انتفاعی کشور وتعهدات		۱۴۰۰۰۰۰۰	
سود اسناد خزانه وفرع‌وحق‌العمل بانکها		۴۴۰۰۰۰۰۰	
اعتبار حقوق وکمك انتظارخدمت		۴۵۰۰۰۰۰۰	
دیون‌وتعهدات بلامحل		۵۰۰۰۰۰۰	
اعتبار نقصان وتفریط درصندوق‌های ادارات		۱۰۰۰۰۰	
اعتبار هزینه‌های پیش‌بینی نشده		۱۰۰۰۰۰۰۰	
اعتبار بیمه بهداشت وحوادث کارمندان وخدمتگزاران		۲۴۰۰۰۰۰۰۰	
هم‌ارز ریالی ازسهمی دولت ایران بصندوق بین‌المللی پول وکارمزد		۷۶۵۰۰۰۰۰	
اعتبار مربوط به‌تعهدات سایر هزینه‌های کشور		۵۰۰۰۰۰۰	
اعتبار انتقالی		۱۲۰۰۰۰۰۰۰	
بنگاههای خیریه			
سهمیه شیروخورشید مشهد و تبریز		۷۷۸۵۰۰	
کمك بشیروخورشید سرخ		۱۷۰۰۰۰۰۰	
کمك بسازمان شاهنشاهی‌خدمات اجتماعی		۶۰۰۰۰۰۰۰	
کمك به‌هیئت کمك به‌آسیب‌دیدگان		۲۰۰۰۰۰۰۰	
کمك به‌بنگاههای خیریه		۱۳۱۸۲۰۰	
کمك بانجمن آثارملی واضافه		۸۰۰۰۰۰۰۰	
اعتبار بنگاههای خیریه		۴۰۰۰۰۰۰۰	
کمك بانجمن تربیت بدنی			
مخارج اعزام قهرمانان ایرانی به خارج کشور		۷۰۰۰۰۰۰	
کمك به‌پیش‌آهنگی ایران		۱۵۰۰۰۰۰۰	
خرید دستگاه گیرنده وفرستنده		۴۱۹۸۳۲۰۰	
اعتبار اضافات وترفیعات کارمندان دولت.		۳۰۰۰۰۰۰۰۰	
قسمتی ازدرآمد نفت که‌بعنوان غرامت باید بشرکت ملی نفت پرداخت شود		۵۲۵۰۰۰۰۰۰	
بابت حقوق وعوارض واردات کادر نیروهای انتظامی		۲۵۰۰۰۰۰۰۰	
جمع کل		۳۰۰۷۰۲۱۲۲۲۶	۱۱۴۲۲۰۹۱۹۰

بودجه درآمد وهزینه شرکت‌ملی‌نفت‌ایران‌برای سال مالی از ۱۱ دیماه ۳۷ تا ۹ دیماه ۱۳۳۸

شرح	درآمد	مخارج
الف: در آمد		
در آمد فروش نفت	۵٫۵۰۰٫۰۰۰٫۰۰۰	
سهمیه شرکت ملی نفت	۱٫۵۰۰٫۰۰۰٫۰۰۰	
استهلاك تاسیسات	۵۶۷٫۳۶۴٫۰۰۰	
در آمد های متفرقه	۵۰٫۰۰۰٫۰۰۰	
ب: مخارج		
هزینه های جاری و اساسی و تعهدات دیون		۷٫۶۱۷٫۳۶۴٫۰۰۰
جمع کل	۷٫۶۱۷٫۳۶۴٫۰۰۰	۷٫۶۱۷٫۳۶۴٫۰۰۰

ناتمام

آگهی های تسلیت

دانش آموزان دبستان دخترانه بزرگمهر مصیبت‌وارده را صمیمانه به آموزگار محترم سرکار خانم پیشنمازی تسلیت عرض می نمایند

آ ـ ۴۲۳۱۸ **از طرف کلیه دانش آموزان ـ پروین جزایری**

مصیبت وارده را بدوست وهمکار عزیزمان آقای‌حسین بنکدار تسلیت میگوئیم .

مهندس منجذب ـ مهدی معصومیان ـ محمد رضامقدس زاده ـ پرویز مهجور ـ ایرج جهانشاهی ـ حسن احمدی

جناب آقای محسن شادروان

مصیبت مؤلمه را به جنابعالی تسلیت عرض می کنم .

آ ـ ۳۰۳۴۷ **باقر امامی**

با نهایت تاسف مصیبت وارده به خانواده شاد کام و شیبانی بخصوص بانو اقدس شاد کام تسلیت عرض می نمائیم . **خانواده زرنك**

با نهایت تاسف و تاثر مصیبت وارده را به خاندان محترم محدث (جعفری) تسلیت عرض مینمائیم از طرف ساکنین خیابان اکباتان و امیر کبیر و سپه **مهندس احمد احمدی ـ مهندس ایرج احمدی ـ دکتر محمد فیروز ـ محمد بوذری ـ حسن درویش زاده وکیل دادگستری ـ عادل قربانزاده** آ ـ ۳۰۲۹۷

پایداری بازماندگان شادروان **بانو ربابه کتابچیان** را از خداوند مسئلت دارم من خود را در تالمات روحی بانو الماس کتابچیان همکار عزیزم سهیم میدانم .

سرپرست جهان تربیت دختران‌ایراندخت‌بنی‌احمد

گروه شیر و خورشید سرخ جوانان جهان تربیت‌دختران

مصیبت وارده را بخانواده محترم کتابچیان مخصوصامدیر گرامی خود بانو الماس کتابچیان تسلیت میگویند .

بدری‌مسگرا

معلمان جهان تربیت دختران در گذشت شادروان بانو ربابه کتابچیان را بمدیر محترم دبستان خود **بانوالماس کتابچیان** تسلیت میگویند و پایداری بازماندگان آن مرحومه را از خداوند خواستارند .

کارمندان و معلمان جهان تربیت پسران در گذشت شادروان بانو ربابه کتابچیان را بعموم بازماندگان آن‌مرحومه مخصوصا **بخانم الماس کتابچیان مدیر جهان تربیت دختران** تسلیت میگویند .

پیش آهنگان و جوانان گروه شیر وخورشید سرخ جهان‌تربیت‌پسران‌ودانش‌آموزان‌وشیربچگان‌جهان تربیت

در گذشت مرحومه بانو ربابه کتابچیان را ببازماندگان آن شادروان مخصوصا **بخانم الماس کتابچیان ریاست‌جهان تربیت دختران** تسلیت میگویند .

در گذشت شادروان بانو ربابه کتابچیان موجب تاثر است این حادثه اسف‌آور را بعموم بازماندگان آن‌مرحومه مخصوصا **بخانم الماس کتابچیان مدیر مسئول جهان تربیت دختران و جناب آقای برزگر و جناب آقای دکتر بهار مست** تسلیت میگویم . پایداری بازماندگان آن مرحومه راخواستارم

آ ـ ۴۲۲۷۸ **جهان تربیت ـ ابراهیم‌بنی‌احمد**

کارکنان و دبیران دبیرستان شهرزاد مصیبت وارده را بخانواده های انصاری ودانائی بخصوص بجناب **آقای‌دانائی** و بانو (خانمی انصاری) تسلیت عرض میکنند .

این همه آوازها از شه بود

شاهنشاها اوامر موکدی که برای بر چیدن قلعه فساد از بخش ۲۰ صادر فرموده‌اید بدست خدمتگذاران واقعی مردم پایتخت جناب مهاجر تیمسار سپهبد علوی مقدم شروع و اولین قدم برداشته شده‌است.

اعلیحضرتا شهرداریکه بامر واراده شاهنشاه‌برای رفاه و آسایش مردم قدم برمیدارد شب وروز آسایش وراحتی را بخود حرام نموده با اراده آهنین منویات آن پدر تاجدار را که همان عمران و آبادی ورسیدگی بدرددل مستمندان وبیچارگان است انجام میدهد روز گذشته یکی از بهترین اعیاد مذهبی ما مردم شیعه بود. شهردار تهران باتفاق وزیر بهداری که وضعیت بهداشت عمومی را بصورت آبرومندانه ای درآورده ووزیر فرهنك که فرهنك مملکت را زنده کرده است برای عیدی بمحل ما آمده‌اند و برای چندین مرتبه‌او ضاع داخلی قلعه شهر نو را ازنزدیك بازدید نموده‌اند گرچه یك عده بدنام برای خنثا نمودن تصمیمات آقای شهردار به این در وآن در میزنند چون منافعشان در خطر افتاده ولی دولت جناب دکتر اقبال هدفی جز اجرای نظریات ومنویات شاهنشاه ندارد و باین یاوه گویان با قانون جواب خواهند داد شاهنشاها استدعای سیصد هزار نفر ساکنین بخش ۲۰ مخصوصا چهار راه عباسی ازپیشگاه مبارك شاهانه اینست که از این قبیل خدمتگذاران واقعی مردم که منویات شخص اول مملکت را اجراء مینمایند مانند جناب دکتر اقبال‌و هیئت دولت شهردار فعال تهران رئیس شهربانی کل کشور ورئیس کلانتری بخش ۲۰ رئیس برزن ۲۰تشویق وقدردانی بعمل آید تا موجب دلگرمی خادمین شاهنشاه ومردم فراهم گردد.

از طرف ساکنین بخش ۲۰ خادم چهار راه عباسی. عباس عباسی

آ ـ ۳۰۴۵۵

بدینوسیله در گذشت **مرحومه افضل محتشمی** را باطلاع آشنایان و خویشاوندان محترم میرساند مجلس‌ختم مردانه روز چهار شنبه ۶ر۱۲ر۳۷ در مسجد منشور سلطان واقع در انتهای خیابان سپه مقابل بیست متری و مجلس ختم زنانه از ساعت ۱۵ تا ۱۷ روز ۷ر۱۲ر۳۷ در منزل شخصی آنمرحوم واقع در شمیران زعفرانیه خیابان پیراسته

لطف‌اله محتشمی ـ وجیه‌اله ذوالفقار ـ غلامرضاطوسی ـ محمد تقی طوسی ـ سیمین طوسی ـ مهین طوسی ـ سرهنك دکتر پیروز ـ شوکت پیروز آ ـ ۳۰۴۷۱

بازماندگان آنمرحومه مصیبت وارده را تسلیت میدهیم

باطلاع‌دوستان و آشنایان میرساند چون روز جمعه هشتم اسفند ماه مصادف با شب چهلم درگذشت جوان ناکام**مهندس رضا یوسفی** میباشد مراسمی بهمین مناسبت از ساعت ۱۴ تا ۱۶ همانروز در سر مزار آنمرحوم ومقبره خانوادگی یوسفی در قم برگذار خواهد بود

آ ـ ۳۰۴۳۹ **بازماندگان مهندس‌رضایوسفی**

بمناسبت فوت مرحوم مغفور آقای**میرزا عنایت‌اله‌ذهبی شیرازی** که در شیرازبه رحمت ایزدی پیوسته مجلس‌تذکری از ساعت ۱۰ تا ۱۲ صبح روز پنجشنبه هفتم اسفند ماه ۳۷ در مسجد بنی هاشمی واقع در خیابان گرگان منعقد خواهد بود از آقایان شیرازیان مقیم تهران و علاقمندان به آن مرحوم خواهشمند است با تشریف فرمائی‌خود در مجلس مذکور روح آن مرحوم را شاد و بازماندگان راقرین افتخار فرمایند .

محمد حسن ذهبی ـ جمال بنائی ـ جواد بنائی ـ عبداله خاوری ـ اسداله خاوری ـ اسمعیل خاوری

بدینوسیله فوت مرحوم آقای **اشرافی** پدربزرگوارمان راباطلاع بستگان و دوستان محترم میرساند برای شادی روح آنمرحوم تمنی داردفردا (چهار شنبه) در مجلس‌ترحیمی که باین‌مناسبت از ساعت ۳ الی ۵ بعد از ظهر در مسجد لولاگر واقع در خیابان آذربایجان تشکیل میشود تشریف بیاورند .

عباس اشرافی ـ مهدی خوشعمل ـ محمود خوشعمل ـ آجودانی ـ فلاح‌زاده ـ مجیدی ـ شهاب‌الدین ـ نجفی

بعموم بازماندگان آنمرحوم تسلیت میدهیم .

دانش آموزان کلاس ششم دبستان باختر

با نهایت تاثر و تاسف مصیبت وارده را بخانواده‌محترم خطیب شهیدی بویژه بانو عشرت خطیب شهیدی تسلیت میگویند . آ ـ ۳۰۴۰۱

مصیبت وارده را بنویسندهٔ گرامی ودوست عزیزمان آقای اسماعیل پورسعید تسلیت میگوئیم .

محمد علی توفیق ـ حسن توفیق ـ حسین توفیق ـ عباس توفیق ـ اسداله شهریاری ـ آ ـ ۳۰۴۳۱

دارمندان گروه مهندسین مشاور مربع ـ هنجن مصیبت وارده و نابهنگام را به همکار عزیز خود خانم زینت پور قهرمانی تسلیت میگویند .

کارمندان گروه مهندسین مشاور مربع ـ هنجن

دانش آموزان کلاس پنجم ریاضی دبیرستان فردوسی

مصیبت وارده را به آقای ایرج فلسفی همکلاسی عزیز خود تسلیت عرض مینمائیم . آ ـ ۳۰۴۶۱

مصیبت وارده را بخانواده پیرزاده بخصوص خانم حشمت پیرزاده تسلیت عرض میکنم از طرف دانش آموزان کلاس ششم الف دبستان **آذر مسعوده عصار** آ ـ ۳۰۴۴۱

سرکارسروان اسکندری

گارد شاهنشاهی مصیبت وارده را به آن همکار عزیز خود صمیمانه تسلیت میگوید .

فرمانده گارد شاهنشاهی ـ سرلشکر نصیری

با نهایت تاسف و تاثر فوت ناگهانی مرحوم‌نصراله خداخواه را به عموم خانواده آنمرحوم مخصوصا بحاج‌آقا رضای خداخواه تسلیت عرض نموده بقای عمر شریف رااز ایزد متعال خواهانیم .

سرور پور قیصر ـ هوشنك پور قیصر ـ پرویزپورقیصر

با نهایت تاسف در گذشت ناگهانی مرحوم رضا امامی رئیس آمار شهرستان آباده را بعموم خانواده های‌وابسته به فقید سعید خصوصا جناب آقای‌امیدسالار نمایندمحترم مجلس شورایملی و جناب آقای امام رئیس محترم فرهنك آباده تسلیت عرض و ضمن شرکت در غم ایشان موفقیت و بقاء عمر بازماندگان آنمرحوم‌را از ایزد متعال‌مسئلت‌دارم

تهران ـ هنر های زیبای کشور ـ علی امامی

با نهایت تاسف مصیبت‌وارده رابه آقای محمداسماعیل الیاسی تسلیت عرض مینمائیم .

آ ـ ۴۳۲۹۰ **غلامحسین اسدی ـ مهدی باذلی**

مصیبت وارده را بخانواده مشیر لشکری و اخلاصی مخصوصا آقای عبداله مشیر لشکری مدیر دبستان فرزین و خانم اخلاصی تسلیت میگوید

از طرف مدیران و کارکنان فرهنك‌ناحیه یك تهران ـ مهدی قریب آ ـ ۳۰۳۶۵

سازمان آتلانتیك وپیمان ورشو پیمان‌عدم تعرض امضاء میکنند؟

خروشچف بطور ضمنی باتشکیل کنفرانس وزرای خارجه‌چهاردولت بزرك موافقت‌کرده است

دنباله خبرهای خارجی

پاریس ـ یونایتد پرس ـ محافل دیپلماسی غربی اظهار میدارند ممکن است براثر مسافرت ملك‌میلان به مسکو یك قرارداد عدم تجاوز میان سازمان آتلانتیك شمالی و پیمان ورشو بسته شود . ولی غرب تا هنگامیکه قرار داد عدم تجاوز مزبور توام با خلع‌سلاح واعتماد متقابلی‌که زائیده آنست، نباشد نمیتواند به‌آن اعتماد داشته‌باشد . باضافه هم‌اکنون نیز قرارداد عدم تجاوز بصورت‌منشور ملل متحد وجود دارد که بلوك‌شوروی نیز آنرا امضا کرده‌است .

پیش بینی

همین محافل اظهار میدارند که مسئله امضای یك‌قرار داد عدم‌تجاوز قبل از مسافرت ملك‌میلان میان بریتانیا وفرانسه و امریکا پیش‌بینی شده بود . گفته میشود که انعقاد یك قرارداد عدم تجاوز میان شوروی و بریتانیا نیز دوراز احتمال نیست . شوروی ها طی یادداشتهای ماههای اخیر، خود دراین زمینه پیشنهادهائی کرده اند . ولی چه‌قرارداد دوجانبه ویا چند جانبه باشد ، در کشورهای غربی موجب اعتراض ویا برانگیختن تمایلی فراوان نخواهد شد .

قرارداد های سابق

بریتانیا و فرانسه باشوروی قرارداد های جداگانه‌ای داشتند ولی درسال ۱۹۵۵ هنگامیکه آلمان‌غربی به‌سازمان آتلانتیك شمالی پذیرفته‌شد ، شوروی این قرار دادها را باطل اعلام کرد . محافل مطلع اظهار میدارند که اگر شوروی میخواهد چنان قراردادهائی به‌بندد مخالفتی باآن نیست .باضافه ملك‌میلان سال گذشته چنان پیشنهادی نموده‌بود . گفته میشود که دول غربی در پاسخهای اخیر خود به شوروی فقط «نه» نگفته‌اند بلکه راه را باز گذاشته‌اند که اگراین کشور مایل باشد باآن کنار بیایند . فی‌المثل دول غرب دیگر انتخابات آزاد راتنها راه وحدت آلمان نمیدانند واین‌نکته رانیز اعلام کرده‌اند . ثانیا به کارشناسان آلمان‌شرقی و غربی‌اجازه داده میشود که درکنفرانس انعقادصلح باآلمان شرکت نمایند ثالثا ممکن‌است حتی دول غرب گذشتهائی نسبت به آلمان شرقی بکنند .

کنفرانس چهار جانبه

آسوشیتد‌پرس از نیویورك‌گزارش میدهد که روزنامه شیکاگو تریبون طی مقاله‌ای بقلم خبرنگار خود در مسکو خاطر نشان ساخته است که ممکن است خروشچف دعوت برای تشکیل کنفرانس از وزرای خارجه چهار دولت را بپذیرد . خبرنگار شیکاگو تریبون مینویسد که این امر از اظهارات خروشچف به‌مکمیلان درضیافت سفارت انگلیس هویدا است . خروشچف ضمن این‌ضیافت خطاب به ملك‌میلان اظهار داشت : ما تصور میکنیم که شما طالب موافقت هستید . اگر تمام مسائل را میتوان یکباره حل کرد ، روی صراحت ودرك نظریات ما بوسیله شما حساب میکنیم . دراین اوضاع و احوال ، تصور میکنیم که پیداکردن راه حلی که موجب رضایت هردوطرف باشد ، آسانتر است . خروشچف افزود که اکنون دیگر اختلاف در سیستم های اجتماعی کشورها مانع دوستی‌آنهانیست . مابایدباتدبیربر اختلافات غلبه کنیم و صلح رابرقرار سازیم . خبرنگار مذکور مینویسدکه این اظهارات به معنای موافقت خروشچف برای تشکیل کنفرانس وزرای خارجه در مورد برلن وآلمان تعبیر شده‌است . کشورهای‌غربی مایلندکه قبل‌از تاریخ ۲۷ه‌کنفرانس از وزرای خارجه درمورد آلمان تشکیل شود . شورویها گفته‌اند که در تاریخ مزبور احتیاجات خودرا به آلمان شرقی واگذار خواهد کرد.

تفسیر نکرد

لندن ـ خبرگزاری فرانسه ـ سخنگوی وزارت خارجه انگلیس در مصاحبه مطبوعاتی خود از تفسیر گزارش خبرنگار دیلی بیل درباره امکان‌امضای یك قرارداد عدم‌تجاوز بین بریتانیا و شوروی خودداری کرد .

منابع رسمی لندن یادآور میشوند که ملك‌میلان دراوایل سال ۱۹۵۸امکان امضای چنین قراردادی را بین دو کشور مطرح کرده‌بود نخست‌وزیر بریتانیا در آنهنگام گفته بود امضای یك قرارداد عدم تجاوز بین شوروی وانگلیس درصورتی که‌ممکن است مورد بررسی قرار گیرد که از این قرارداد نتایج مفیدی بدست آید .

همچنین ملك‌میلان در ژانویه ۱۹۵۸ در نامه‌ای که بعنوان مارشال‌بولگانین نخست‌وزیر وقت شوروی فرستاده‌بود صریحا اعلام داشته بود که بریتانیا هرگز علیه شوروی مبادرت بتخلیه نخواهد کرد .

آلمان غربی ازانگلستان جلو افتاده‌است

«مارك» آلمان غربی در منطقه نفوذ مقدس «استرلینك» رخنه میکند

توکیو ـ آسوشیتدپرس ـ خبرگزاری چین کمونیست اعلام کرد که آلمان ، غربی از حیث محصولات صنعتی و بازرگانی از انگلستان جلو افتاده و میان این دو کشور بار دیگر تصادماتی روی‌می دهد که موجب جنگهای اول ودوم جهانی شده بود . خبرگزاری‌مزبور افزود که آلمان در سال ۱۹۵۷ از نظر تولید با انگلستان برابر شد و سپس در سال ۱۹۵۸ از آن‌جلو افتاد . آلمان در زمینه محصولاتی مانند آهن خام و تولید محصولات شیمیائی ،تراکتور ،الیاف‌ازانگلستان جلو افتاد واز نظر صادرات نیز در جهان پس از امریکا مقام دوم را دارد .

اکنون آلمان غربی بزرگترین ملت بازرگان در اروپای غربی و شمالی است و حتی به منطقه نفوذ مقدس استرلینك نیز رخنه میکند تشکیل بازار مشترك اروپا نشانه تشدید رقابت آلمان غربی‌وانگلستان است . در بازار مشترك نیروی‌آلمان غربی نقش برتر را دارد . آلمان بریتانیا را وادار کرده است‌که یادر های بازار های ممالك مشترك‌المنافع را بروی آن باز کند و یا بازار اروپای غربی را از دست بدهد در جنك پولی اکنون مارك آلمان غربی با استرلینك انگلیس رقابت می کند . اکنون آلمان غربی دارای ۶ میلیارد دلار طلا است واین‌مقدار دو برابر تمام پشتوانه گروه‌استرلینك است .

سپس خبرگزاری چین‌کمونیست می افزایدکه تناقضات میان سرمایه های بریتانیا و آلمان علل عمده دو جنك جهانی بوده است . چهارده سال پس از جنك دوم جهانی‌بریتانیا متوجه شده است که منافع‌اقتصادی و موقعیت سیاسی‌آن‌از طرف آلمان غربی بشدت در مخاطره قرارگرفته است .

سوریه ازالحاق بمصر راضی نیست

نیویورك ـ خبرگزاری فرانسه ـ روزنامه هرالد تریبون درتفسیری‌که بمناسبت نخستین سال تاسیس جمهوری متحده عربی انتشار داده مینویسد گوایئکه جمال عبدالناصر محبوبیت خودرادرمیان مردم‌مصرحفظ کردولی آثاروقراتنی دردست است که نشان میدهدکه چهار میلیون‌مردم سوریه ازالحاق کشورخود بیك‌کشور ۲۵ میلیونی راضی نیستند مخصوصا خشکسالی سال گذشته زیان شدیدی به اقتصادیا تسوریه وارد ساخته و مردم این کشوررانسبت به نتایج تشکیل فدراسیون مصروسوریه‌مایوس میکند .

روزنامه هرالد تریبون اضافه میکند که جمال عبدالناصر نیز بنوبه خوداز اینکه نتوانسته است موافقت‌کشور های عربی دیگررابرای الحاق باتحاد مصروسوریه جلب کند دچار یاس و حرمان شده است ودرحال حاضر غیر ازیمن هیچ کشور عربی دیگردر این اتحادیه شرکت ندارد وحبیب‌بورقیبه رئیس جمهوری تونس علنابارهبری جمال عبدالناصر به جهان‌عرب‌مخالفت کرده است .

خلاصه اخبار جهان

آتن ـ کارامانلیس نخست‌وزیریونان در مجلس نمایندگان این کشور موافقتنامه لندن رادر مورد مسئله قبرس مطرح ساخت .

***

رم ـ برنامه انتوسن‌یی نخست‌وزیر ایتالیا مورد تصویب شورای‌وزیران قرار گرفت .

دربرنامه جدید قید شده که دولت آینده به پیمان آتلانتیك وفادار است .

جنجال درمسابقات فوتبال حذفی باشگاهها

کمیته مجازات فدراسیون فوتبال تصمیم به تنبیه نفرات تیم خاطی گرفته‌است

بعداز ظهر دیروز دنباله مسابقات حذفی فوتبال باشگاههای تهران درزمین امجدیه زیر نظرفدراسیون فوتبال کشور انجام گردید.

اولین مسابقه بین تیم شاهین و کیان انجام شدکه پنج‌برهیچ‌بنفع تیم شاهین خاتمه یافت.

دومین مسابقه بین تیم‌های تاج‌و شعاع آغاز شد .قضاوت مسابقه بعهده آقای نیك‌رفتار بود.

نیمه اول مسابقه دوبرهیچ بنفع تاج خاتمه پذیرفت .نیمه دوم‌مسابقه باحرارت خاصی آغاز شد.

بازیکنان تیم شعاع برای کسب پیروزی وجبران شکست بفعالیت پرداختند ولی بازی قدری‌خشن‌شده بود. داور مسابقه نیز مجبور بود برای جلوگیری ازهرگونه حادثه‌ای مرتبا سوت بکشد. ۲۰دقیقه‌ازبازی گذشته بودکه یك فول‌پنالتی در خط دفاعی دروازه شعاع رخ‌داد. داور فول گرفت وتوپ رابه محل پنالتی آورد که‌حریف شوت‌کند یکی‌از بازیکنان شعاع بنام‌رشید برازنده بعنوان اعتراض توپ‌راازداور گرفت وباشوت محکمی‌آنرا بطرفی پرتاب کرد وسایربازیکنان نیز اززمین خارج شدند.

ولی فقط گلرشعاع دستور داور رااطاعت کرد وتوپ راهم آورد و درجای خود کاشت.

داور مسابقه رابنفع بازیکنان‌تاج خاتمه داد.

درمسابقه دیروز آقایان سرهنك مکری- سرهنك ایروانی- نصیری یزدانی- رازی وسروان صادقی اعضاء کمیته فنی ومجازات حضور داشتند وبطوریکه کسب اطلاع شده قرار است ده‌نفر بازیکنان‌تیم شعاع برای مدت یکسال وآقای برازنده بازیکنی که‌باعث جنجال درمسابقه شده برای مدت دوسال ازشرکت درمسابقات محروم شوند. ضمنا آقای‌حاج‌ابوالحسنی گلر تیم شعاع ازطرف فدراسیون‌تقدیر کتبی خواهد شد.

برنامه مسابقات

دنباله مسابقات فوتبال دوره‌ای ارتش روز پنجشنبه ساعت ۳ونیم بعدازظهر بین تیم‌های تسلیحات‌و دژبان -نیروی هوائی وموتوری‌در زمینهای شماره یك ودوامجدیه انجام میشود.

ضمنا مسابقات حذفی باشگاهها ازساعت یك‌ونیم بعداز ظهر روز جمعه بین تیم‌های شاهین باسپه- کولاك شاهین بادارائی درزمین شماره یك امجدیه برگزار میشود.

فرهنگی - ورزشی

انتخابات کمیته ملی المپیك ایران

جلسه شورای عالی کمیته المپیك ایران با حضور والاحضرت‌شاهپور غلامرضا پهلوی ریاست کمیته ملی المپیك ایران تشکیل شد . دراین جلسه چند تن از آقایان وزراء ، رئیس سازمان تندرستی جوانان‌شهردار تهران و نمایندگان سازمان های ورزشی فرهنك ، بانوان ، ارتش ، دانشگاه ، کارگران ، و روسای فدراسیون های ورزشی حضورداشتند.

دراین جلسه تیمسار سرلشگر دفتری باتفاق آراء بسمت نایب‌رئیس کمیته المپیك ایران‌انتخاب شد . ضمنا آقایان معروفخانی - حاجبی- امیر امین باکثریت آراء بعضویت هیئت رئیسه کمیته ملی المپیك انتخاب شدند و تا پایان مسابقات المپیك ۱۹۶۰ رم عهده دار این سمت خواهند بود .

وزنه برداران مبارزه میکنند

مسابقات وزنه برداری قهرمانی تهران درروزهای چهارشنبه ٦ و پنجشنبه ۷ و جمعه ۸ اسفند ماه در سالن سرپوشیده دانشگاه انجام خواهد شد .

مسابقات در دو دسته خردسال و بزرگسال انجام می شود و علاوه براینکه شرکت قهرمانان تیم ملی ایران در این مسابقات ضروری‌است داوطلبان بایستی بوسیله باشگاه های مربوطه بفدراسیون معرفی شوند .

وزنه‌بردارانی که کارت آماتوری ندارند حق شرکت در مسابقات را نخواهند داشت ضمنا در مسابقات شهرستان تهران یك کلاس‌اضافی بنام مگس وزن با وزن ۵۲ کیلو گرم اضافه خواهد شد .

مجسمه‌های شهریاران ایران‌درنصف‌جهان

بزودی شهرتاریخی اصفهان دارای چندین مجسمه جدید خواهدگردید. یکی ازاین مجسمه هامجسمه شاهنشاه است وبقیه مجسمه های شهریاران صفوی‌که این شهرزیباپایتخت آنهابود .

درباره محل نصب این مجسمه ها گزارشی توسط تیمسار سپهبدآق‌اولی رئیس هیئت مدیره انجمن آثار ملی بحضورشاهنشاه تقدیم شد وبدنبال این‌گزارش نامه‌ای ازآقای علاء وزیردربار شاهنشاهی بعنوان تیمسارسپهبد آق‌اولی، تیمسار سرلشگرگرزن استاندار‌اصفهان وشهرداراصفهان ارسال گردید مبنی براینکه‌شاهنشاه نظریات انجمن‌آثارملی‌واداره‌کل باستانشناسی راتائید فرموده‌اند .

بنابراین مجسمه شاهنشاه درمقابل پل بتونی جدید و مجسمه های شهریاران صفوی درمحلهائیکه ازطرف اداره‌کل باستانشناسی پیشنهادشده است نصب‌خواهد گردید .

توقیف معامله‌گران تابوتهای تاریخی

آخرین تلگراف خبرنگارماازخرم‌آباد حاکی‌است که‌بدنبال‌خبر کشف تابوتهای تاریخی حاوی اشیاء ومجسمه‌های مختلف درنورآباد شش نفر بنام‌های جعفر، سیدعلی، اکبر،باباخان، سیدمحمد، سیدعلی‌و ولی‌جان بوسیله ژاندارمری جلب وباپرونده مربوطه بدادسرا تحویل شدند.

بازپرس پس‌از تحقیق باصدور قرار وجه‌الضمان سنگین آنان را زندانی کرده‌اما هیچکدام‌ازدستگیرشدگان دربازپرسی اعتراف‌نکرده‌اند وقضیه تعقیب میشود. ضمنا بعلت برف‌زیاد ومسدودبودن راهها هنوز آقایان فرماندار ودادستان نتوانسته‌اند خودرا بمحل کشف تابوتها برسانند. ضمناچون اشیاء مکشوفه به‌کرمانشاه حمل شده استانداری کرمانشاه مراقب است که‌اشیاء وعاملین آنهاراتوقیف نماید.

سپید و سیاه

جمعه شما بدون سپیدوسیاه رونقی ندارد

زیرا

سپیدوسیاه مجله‌ایست‌که صاحبان هرنوع ذوق وسلیقه‌ای مطالبی مطابق دلخواه خود درآن پیدا خواهندکرد.

شش سال

فعالیت وفداکاری دهها نویسنده وکارمند این نشریه، مجله‌ای بوجود آوردکه میتواند افتخار کند منشاء تحولاتی درمطبوعات ایران بوده وهیچگاه از راه راست منحرف نشده‌است بهمین جهت هم

ملت ایران سپیدوسیاه را انتخاب‌کرد

ودراندك مدتی سپیدوسیاه بزرگترین تیراژ تاریخ مطبوعات ایران را بدست آورد این‌جمعه.

شماره مخصوص سپیدوسیاه

که علاوه برچندین تابلوی رنگی ومشکی جزوه‌ای نیز ضمیمه دارد بخرید وبعنوان یادبود نگهدارید وفراموش نکنیدکه:

این جمعه وهرجمعه

سپیدوسیاه را بخوانید

قیمت ۱۵ ریال — آ-۴۲۱۲۴

بازدید یك‌همکار

آقای «رالف یوهی» روزنامه‌نگار امریکائی که‌جهت‌مطالعه درهنرهای اسلامی وارد ایران شده است به بازدید موسسه اطلاعات آمد و در شورای نویسندگان نیز شرکت کرد .تشکیلات‌موسسه وماشینهای مدرن حروفچینی و چاپ و تعداد نشریات موردتوجه و تحسین این همکار امریکائی ماقرار گرفت و گفت دیدن چنین موسسه مطبوعاتی معظمی دراین‌قسمت‌ازجهان‌غیرمنتظره است .آقای«یوهی» باتفاق‌همکاران خود درایالت «ویسکانسین» امریکا سه تشریه‌کشاورزی برای‌چندایالت مختلف منتشر میکند که مجموع تیراژ آنها یك میلیون نسخه‌است.

ورزشکاران راه آهن ایران در پاکستان

امروز از پاکستان خبر رسید که دسته ۳۵ نفری کشتی گیران و فوتبالیستهای راه آهن ایران وارد پاکستان شدند و بسوی کراچی عزیمت کردند . فردا اولین مسابقه بین راه آهنهای ایران و پاکستان انجام می گیرد .

برف وباران درشهرستانها

گزارشهائیکه امروز ازخبرنگاران‌ما درشهرستانها رسیده حاکیست که ظرف چهل وهشت ساعت گذشته در بعضی ازنقاط ریزش برف وباران‌توام باگولاك ادامه داشته وسرما و ریزش بر فخساراتی بمردم واردآورده‌است اینك خلاصه‌ای ازگزارشهای‌مشروح خبرنگاران مادرزیر بنظر خوانندگان عزیز میرسد .

تویسرکان- چندروز است ریزش بر فوباران درتویسرکان و توابع ادامه دارد ولی راه بین تویسرکان و همدان براثرفعالیت مامورین اداره راه بازشده وعبورومرور وسائط‌نقلیه براحتی انجام میگیرد ارتفاع برف در شهرنیم مترودرگردنه‌های اطراف به یك مترسیده است .

قصرشیرین- ازدوروز قبل درقصر شیرین وحومه ریزش برف های سنگینی شروع شده وهنوزهم بطور متناوب ادامه دارد بارندگی وسرمای اخیرطی دوسال گذشته دراین منطقه بیسابقه بوده است وسرمای شدید بمرکبات خسارات جبران ناپذیری واردکرده است باید توجه داشت‌که قصر شیرین یك منطقه گرمسیر میباشد وریزش بر فدرآن‌کم‌سابقه است .

فیروزکوه - دراثرسقوط بهمنهای پی درپی راه‌آهن بندرشاه وتهران‌در بین ایستگاه «دوگل» و«گدوك»چندین بار مسدود شدودیروز قطار مسافر بری تهران بندر شاه در نزدیکی ایستگاه «دوگل» متوقف‌گردید .

بدستورآقای مهندس ودادی رئیس ناحیه راه‌آهن شمال مسافرین قطار مزبوربوسیله یك قطارامدادی بشمال اعزام شدند .

فعلا براثرفعالیت مامورین راه آهن راه بین ایستگاههای گدوك ودوگل بازشده واز لحاظ عبورومرور قطار های مسافربری مانعی درکارنیست.

خبرنگار مادرگزارش تلفنی امروز خود افزوده است‌که صبح امروز تیمسار سرلشگر انصاری وزیرراه جهت بازدید از خط آهن شمال به فیروز کوه واردشد وبلافاصله مشغول بازدید وضع راههای این ناحیه گردید .

اهواز- ازاهواز خبرنگار ما گزارش میدهدظرف دوروزگذشته هوای‌اهواز وحومه بطوربی سابقه‌ای سرد شده است وروز بروز برشدت سرماافزوده میشود گزارش رسیده ازبندرپهلوی حاکیست‌که دیروزهوای بندر پهلوی آفتابی‌بوده است‌وصیدماهی‌رضایتبخش میباشد .

در گذشت یك قاضی

با کمال تاسف اطلاع حاصل شد که آقای سید هدایت الله فلسفی شیرازی قاضی شریف و عالی مقام وزارت دادگستری در اصفهان در حین انجام خدمت قضائی در اثر سکته قلبی رحلت نموده است .

مرحوم فلسفی درحدود شصت سال‌قبل درشیرازدریکی‌ازخانواده‌های اصیل روحانی تولدیافت.

فقید سعید قبل از کودتا درمجامع احرار و آزادیخواهان فارس‌فعالیت داشت و چندی در خوزستان نیز مشغول خدمات مطبوعاتی‌و فرهنگی بود و روزنامه شوش را در خرمشهر منتشر می کرد . وی سی سال‌قبل وارد خدمات قضائی گردید و در این مدت مراحل مختلف قضائی‌را در شهرستان های سنندج- اهواز آبادان -بوشهر - شیراز -تهران‌و اصفهان بعهده داشت و آخرین شغل ایشان ریاست شعبه دوم‌دادگاه استان اصفهان بود .

ما این ضایعه را به جامعه قضات کشور و بازماندگان آن مرحوم بخصوص آقای دکتر هوشنك‌فلسفی و سید محمد حسن فلسفی تسلیت می گوئیم .

بموجب لایحه بودجه

بقیه از صفحه اول

فرهنك خواهدرسید .این مبلغ تنها اضافه اعتباری است که‌وزارت فرهنك‌درسال آینده گرفته‌است‌نکته‌تازه دراینمورد اینست که‌برای اولین‌بار کارمندان دولت نیز مشمول‌عوارض ومالیات شده‌اند وباینجهت امروز گروهی ازکارمندان میگفتند که دولت اضافه حقوقی راکه‌بما داده باین ترتیب پس‌گرفته است.

مبالغ دیگری هم بوزارت فرهنك داده شده که‌در حقیقت تکمیل مطالبات سال ۱۳۳۷آن وزارتخانه میباشد.

یك زن وشوهر که هروئین میفروختند دستگیرشدند

عصر دیروز مامورین کلانتری شانزده زن وشوهری راکه‌از مدتها قبل مشغول فروش مواد مخدره به دیگران بوده‌اند دستگیر وآنهارا بسازمان مبارزه بامنع کشت‌خشخاش تحویل دادند.

تزریق مرفین درخانه

ازمدتها پیش بمامورین کلانتری شانزده اطلاع میرسید که‌شخصی بنام امیر وهمسروی فتحیه در خانه خود مشغول خرید وفروش مواد مخدره میباشند بلافاصله منزل آنها درخیابان زرین‌نعل بطورغیر- محسوس تحت‌مراقبت مامورین کلانتری قرار گرفت دیروز ازطرف کلانتری بیکی‌از مامورین صدو- پنجاه‌تومان پول داده شد که به آن‌خانه رفته وبرای خرید مواد مخدره اقدام کند مامور مزبورپس ازاینکه موفق شدبداخل منزل‌راه یابد مشاهده‌کرد که‌بانو فتحیه مشغول تزریق مرفین بجوانی می- باشد. این‌مامور ظاهرا باین امر توجهی نکرده وپس‌از مدتی‌مذاکره درمقابل صدوپنجاه تومان پول صدسانت هروئین خریداری کرد پس‌از اینکه فروش مواد مخدره دراین خانه‌ثابت‌شد رئیس‌ومامورین دیگر کلانتری که‌بالباس مبدل‌در پشت درمنتظربودند بادردست‌داشتن اجازه مقامات قضائی بدرون خانه رفته واین زن وشوهر رادستگیر وبکلانتری بردند.

درکلانتری پرونده بوسیله آقای سروان حجار تشکیل شد وامیرو فتحیه صبح امروز باداره منع کشت خشخاش اعزام شدند.

قمارخانه در خیابان کاخ

مامورین کلانتری ۱۷ با کسب اجازه از مقامات قضائی خانه ایرا در خیابان کاخ مورد بازرسی‌قرار داده، صاحبخانه بنام علی‌عسکری فرزند رجب ودوازده نفر ازکسانی را که دراین خانه بودند دستگیر کردند.

علی‌عسکری‌باتهام‌دایر کردن‌قمارخانه بناحیه ۳ دادسرای تهران فرستاده شد.

حوادث گوناگون

دانش‌آموزی درنتیجه تصادف بااتومبیل درگذشت

ساعت هشت صبح امروزتاکسی شماره ۹۹۹۶ درخیابان مولوی بادانش آموز ۱۲ ساله‌ای بنام احمد فرزند داودکه درراه مدرسه مشغول حاضرکردن درسهایش بود تصادف کرد.

دراین تصادف احمد بسختی مجروح شدوبوسیله پاسبان‌شماره ۱۵۷٤ کلانتری شش به بیمارستان امدادی شیروخورشید سرخ منتقل گردید، ولی احمدبیش ازینجدقیقه زنده نماند ودرگذشت .

راننده تاکسی ازطریق کلانتری بدادسرا فرستاده شد .

شاخه شکست، مردی ازمرك نجات یافت

ظهر دیروز مامورین ژاندارمری مرکز مرد ٤۵ ساله ای بنام حسن فرزند رضا را که طنابی بر گردن داشت و در اثر سقوط پایش شکسته بود به تهران منتقل و در بیمارستان امدادی بستری کردند .

مجروح دربازجوئی گفت من زارعی از نواحی شمال هستم چون در تهران کاری نیافتم دیروز بفرح‌آباد رفتم و بقصد خودکشی طنابی‌بگردنم آویختم‌وازدرخت‌بلندی‌بالارفتم‌ولی‌شاخه ای که طناب را بآن بسته بودم شکست و من بر زمین افتادم و بیهوش شدم . پرونده جهت اطلاع بدادسرا فرستاده شده است .

دراین شماره بقیه‌حوادث را درصفحه ۲۰ مطالعه فرمائید

گاوصندوق فرهنك‌کرج درچنك باند سارقین

دراین‌گاوصندوق یك میلیون ریال‌وجه نقد موجودبود وقبل ازآنکه سارقین درآنرا بازکنند صدای زنك نگهبان را متوجه کرد

کرج- خبرنگار اطلاعات- عده ای سارق‌که باتجهیزات کامل برای دستبرد بصندوق اداره فرهنك‌کرج نیمه شب دوشنبه اقدام‌کرده بودند درنتیجه اقدامات احتیاطی‌که قبلابعمل آمده بودند موفق نشده دونفراز آنها توسط نگهبان دستگیر وبقیه فرار کردند .

یك میلیون ریال وجه نقد

گزارش خبرنگار ماحاکیست که این عده با«دریل» ودیلم و چاقوی ضامن دارویك «زنبه» برزنتی مجهز بوده وازدیوار ساختمان فرهنك بالا رفته وپنجره اطاق راشکسته‌ومشغول بازکردن گاوصندوق حسابداری که یك میلیون ریال وجه نقدو مقداری اسناد بود شدند ولی چون قبلارئیس حسابداری سیمهای مخفی به گاو صندوق وصل‌کرده واین سیمها به زنك اخبارداخل اطاق نگهبان منتهی میشد سارقین هنگام شکستن گاو صندوق سیمهارا‌قطع‌کردند ودرنتیجه صدای زنك آقای عراقی نگهبان‌فرهنك متوجه جریان شده وباچوب بلندی بطرف اطاق حسابداری رفته وبادادو فریاد همسایگان وپاسبان گشت را بکمك طلبید سارقین باشنیدن صدای زنك وداد‌وفریاد پابفرار گذاشتندولی بالاخره یکی ازآنها بوسیله نگهبان ودومی بدست پاسبان گشت گرفتار شد .

سارقین خودرا حسن غفاری‌واحمد نویسی معرفی‌کرده وازمعرفی‌اسامی همکاران خودامتناع‌کرده‌اند .

رئیس حسابداری فرهنك کرج‌پس ازاینکه متهمین رادرزندان شهربانی کرج مشاهده کرداظهارداشت که یکی ازآنها چندروز قبل به بهانه استخدام باطاق وی‌آمده بود .

ازدستگیرشدگان بازجوئی بعمل آمده وموضوع اینك ازطرف‌شهربانی ودادسرای کرج تحت رسیدگی می- باشد .

قربانیان خشم دریا

بندر پهلوی- خبرنگار اطلاعات- پریروز یك قایق ماهیگیری بسرنشینی چهارنفر ازصیادان بندر پهلوی که‌بمنظور صیدماهی بدریا رفته‌بود براثرطوفان شدید واژگون شد وچهارنفر درکام امواج دریا فرورفتند.

عده‌ای ازصیادان که‌درآن هنگام مشغول‌صید بودند بیدرنك بکمك مغروقین شتافتند وبازحمات زیاد توانستند دونفر ازآنهارانجات دهند.

ولی دونفر دیگربه‌اسامی حسین مردابی ومهدی ایرخ‌بخت که هردو درحدود ۱۸سال داشتند درمیان امواج خروشان ناپدید شدند.

خبرنگار مادرگزارش خوداضافه میکند تاکنون ازاین دونفرخبری بدست نیامده وشناگران بندرپهلوی درجستجوی اجساد این صیادان واژگون‌بخت میباشند.

چون چپ‌چپ نگاه میکرد گوشش بریده شد!

عصردیروز شخصی بنام رضانصرتی فرزندنصراله ۲۸ ساله درحالیکه گوشش کنده شده بود به کلانتری ۲۲ مراجعه کرده اظهارداشت: «درمحفلی بودیم‌که ناگهان امین رحیمی قهوه چی‌روبمن‌کرده پرسید چراباوچپ‌چپ‌نگاه میکنم وبدنبال‌آن گوش مراباچاقو برید وکف دستم‌گذاشت! بدستور آقای ستوان محمدیان افسرنگهبان مجروح‌به بیمارستان امدادی شیروخورشید سرخ منتقل‌گردید وپاسبانی جهت تحقیقات محلی اعزام شد. این پاسبان امین‌و برادرش راکه مانع‌انجام تحقیقات محلی شده بود بکلانتری جلب‌کردوپس ازبازجوئیهای‌اولیه‌پرونده ، امرازنظرنقص عضوهمراه متهم بدادسرا ارسال گردید .

دونفر به ۳۳۲ فقره محکومیت محکوم شدند

قضات ساعت ده صبح واردشورشدند وساعت یك بعدازظهر روزبعد رای‌صادرکردند

بعداز ظهرروز یکشنبه شعبه‌سوم دیوانکیفر بریاست آقای محمد عریضی که‌ازروزشانزدهم بهمن‌ماه مشغول محاکمه دونفر ازکارمندان بانك ملی‌شعبه‌آبادان‌بود رای‌خودرا درباره آنان‌صادر کرد . فرج اله اسمعیل زاده یکی از متهمین باتهام ۲۰۱ فقره وعلی‌رئوفی متهم دیگر باتهام ۱۳۱ فقره جعل و کلاهبرداری‌وصدورچکهای بی‌محل تحت تعقیب بودند دادگاه درساعت ده‌صبح روزدوم اسفند ختم‌دادرسی رااعلام ووارد شور شد این‌مشاوره تاساعت یك‌بعداز ظهرروز یکشنبه طول کشید وشب‌رانیز رئیس‌دادگاه باتفاق دو نفر مستشاران آقایان گودرزی وآقازاده‌دردادگاه‌خوابیدند

۳۴۲فقره محکومیت

بموجب رای‌دادگاه که‌بعدازظهر یکشنبه صادر شد فرج‌اله‌اسمعیل زاده باتهام دویست ویك‌فقره اتهام بمحکومیت‌های مختلفی محکوم شد که‌اشد مجازات که سه سال حبس مجرد میباشد پس‌از قطعیت‌درمورد وی اجرا خواهد شد این متهم به پرداخت مبلغ‌دومیلیون‌وهشتصدوپنجاه وسه هزار وچهارصد وچهل وپنج ریال بابت اصل غرامت مبلغ‌مورد اختلاس وسوء استفاده نیزمحکوم شد .

علی رئوفی‌نیزبه۱۳۱فقره‌محکومیت مختلف محکوم شد و اشد این محکومیت‌ها که‌سه‌سال ونیم‌زندان مجرد است پس‌از قطعیت در باره‌وی اجرا میشود

رئوفی نیزپرداخت مبلغ‌یك‌میلیون وهشتصد وشصت ویك‌هزار وچهار صد وهشتاد وهشت ریال بابت‌اصل و غرامت مبلغ اختلاس محکوم گردید .

اعدام یك سارق مسلح درتبریز

خبرنگار ما از تبریز تلفنی گزارش داد صبح امروز یکی از سارقین مسلح منطقه «قوری چای» هشترود بنام مرد علی نادری که سابقه زیادی در سرقت های مسلحانه و اعمال منافی عفت داشت بموجب حکم صادره از دادگاه تجدید نظر نظامی تبریز و تائید شعبه هفتم دیوان عالی کشور در میدان تیر لشکر تبریز تیرباران شد .مرد علی که یکی از اشرار معروف‌منطقه«قوری چای» میباشد چندین مرتبه در برابر مامورین ژاندار مری مسلحانه مقاومت کرده بود .

صحت ندارد

قاهره - دیروز یك سخنگوی فرقه اسمعیلیه گزارش منتشره دریکی از روزنامه های انگلیسی را مبنی براینکه بین آقاخان رهبر فرقه اسمعیلیه و بیگم زن آقاخان فقید اختلافی درباره مراسم تدفین جنازه آقاخان روی‌داده است مورد تکذیب قرار دادو گفت این گزارش صحت ندارد .

فردا قرار داد ایران و امریکا

بقیه ازصفحه اول

و اختیارات لازم برای عقد قرارداد به سفیر ایران در ترکیه داده‌شده است.

گفته میشود متن سه قرارداد دو جانبه دفاعی اختلاف جزئی با یکدیگر خواهند داشت و با توجه بشرایط و اوضاع سیاسی هر کشور تهیه خواهد شد.

هنوز اعلامیه رسمی درباره‌امضای قرار داد از طرف وزارت خارجه سه کشور مسلمان عضو پیمان بغداد ووزارت خارجه امریکا منتشر نشده است. ولی‌گفته‌میشود پس ازامضای قرارداد چهاردولت اعلامیه‌ای‌دراین باره در آنکارا وسه پایتخت دیگر کشور های امضاء کننده انتشار خواهند داد.

مشاورات چند ماهه ...

کشور های مسلمان عضو پیمان بغداد در کنفرانس لندن تابستان گذشته تصمیم گرفتند برای حفظ امنیت خارجی و دفاع خود در برابر تجاوزات احتمالی قرارداد های دو جانبه دفاعی با امریکا منعقد نمایند که طبق این قرار داد ها درصورتیکه یکی ازسه کشور مسلمان فوق‌مورد حمله یا تجاوز قرار گیرد امریکابه پشتیبانی و دفاع از آن کشور برخیزد.

این تصمیم مهم در اعلامیه کنفرانس مورخ ۲۸ ژوئیه ۱۹۵۸ منعکس گشت.ازآن تاریخ‌مشاورات لازم برای طرح قراردادهای دوجانبه بین امریکا از یکطرف و وزارت های خارجه‌سه کشور ایران -ترکیه و پاکستان از طرف دیگر آغاز گشت. این مشاورات که اغلب در واشنگتن و گاهی نیز در پایتخت های سه کشور مسلمان عضو پیمان بغداد انجام گرفت منجر به تهیه متن قرار داد دفاعی دوجانبه گشت.

در این قرارداد امریکا تعهدمینمود در صورتیکه کشورثانی امضاءکننده مورد تجاوز کمونیستها قرار گیرد نیروی دفاعی عظیم ایالات متحده فورا بکمك این کشوربشتابد.

قبل از کنفرانس کراچی درمحافل مطلع سیاسی گفته میشد قرارداد های دو جانبه با امریکا هنگام تشکیل این کنفرانس در کراچی امضاء خواهد شد و دالس برای امضاء آن بکراچی خواهد رفت‌ولی هنگامی که دالس اعلام نمود بعلت بیماری قادر بمسافرت بکراچی نمی باشد این امکان پیش آمد که بجای کراچی قرارداد های دوجانبه در واشنگتن امضاء گردد و بعضی از خبر گزاریهای خارجی قدم فراتر نهاده و حتی تاریخ امضای قرارداد را یك روز قبل از کنفرانس کراچی تعیین کردند.

ولی هنگام انعقاد کنفرانس‌آشکار گشت که‌درمتن قرارداد اتفاق نظر بین کشورهای امضاءکننده وجود ندارد ودرحالیکه امریکا مایل است فقط دربرابر خطر کمونیسم امنیت وتمامیت ارضی کشور امضاء کننده دیگر راتضمین کند سه کشور مسلمان عضو پیمان‌بغداد تقاضا مینمایند این تضمین در برابر هرنوع تجاوز احتمالی‌بخاك آنها باشد.

باین ترتیب قرارداد در کراچی بامضاء نرسیده وگفته شد امضای آن برای مدت کوتاهی به‌تعویق افتاده است.

تفسیر خبرگزاری‌ها

خبرگزاریهای خارجی درطی دوهفته اخیر اشاره نمودند که متن قراردادها پس‌از حك واصلاحات لازم‌ازطرف دولت‌های ذینفع آماده شده است وروزنامه اطلاعات‌هفته قبل باطلاع خوانندگان رسانید که‌این قراردادهای دفاعی دوجانبه دردهه اول ماه جاری بامضاءخواهد رسید.

خبرگزاری رویتر دراین زمینه خبری بمضمون زیرمخابره کرده است:

دراوایل هفته جاری پس‌ازفرا- خواندن نمایندگان کشورهای ترکیه وپاکستان بوزارت خارجه آشکار شد که‌تاریخ امضای‌قرار- داد نزدیك شده‌است.

اعلیحضرت همایونی خطاب به مدیران جراید فرمودند :« دولت ایران یك قرارداد دوجانبه باامریکا امضاء خواهدنمود ولی‌این اقدام جنبه احتیاطی داشته وفقط موقعی مورد استفاده قرار خواهد گرفت که‌بخاك ایران تجاوزی صورت گیرد.»

درهمین اوان مذاکرات ایران‌و شوروی درباب انعقاد یك قرارداد عدم تعرض مواجه‌باشکست شد وعلت آن تقاضای روسها مبنی برخودداری ازانعقاد قرارداد دفاعی دوجانبه باامریکا بود.

روز یکشنبه پکوف سفیرشوروی درتهران باآقای علی اصغرحکمت وزیر امور خارجه مذاکرات‌مفصلی بعمل آورد ولی سخنگوی وزارت خارجه ازهرنوع تفسیر درباره این مذاکرات خودداری نمود.

گفته میشود درمذاکرات مزبور پکوف به‌وزیر خارجه‌اظهار داشته است باانعقاد قرارداد دفاعی‌دوجانبه ایران بصورت دشمن شوروی درخواهد آمد.

خبرگزاریهای خارجی اظهاراطلاع مینمایند که‌دیپلمات‌های‌امریکائی اطمینان داده‌اند درصورتیکه‌بخاك ایران ازهرناحیه تجاوز شودامریکا ازاین کشور دفاع خواهد نمود و حتی درصورتیکه امریکا اقدام جنبه احتیاطی داشته وفقط موقعی مورد استفاده قرار خواهد گرفت که‌بخاك ایران تجاوزی صورت گیرد.»

درهمین اوان مذاکرات ایران‌و شوروی درباب انعقاد یك قرارداد عدم تعرض مواجه‌باشکست شد وعلت آن تقاضای روسها مبنی برخودداری ازانعقاد قرارداد دفاعی دوجانبه باامریکا بود.

روز یکشنبه پکوف سفیرشوروی درتهران باآقای علی اصغرحکمت وزیر امور خارجه مذاکرات‌مفصلی بعمل آورد ولی سخنگوی وزارت خارجه ازهرنوع تفسیر درباره این مذاکرات خودداری نمود.

گفته میشود درمذاکرات مزبور پکوف به‌وزیر خارجه‌اظهار داشته است باانعقاد قرارداد دفاعی‌دوجانبه ایران بصورت دشمن شوروی درخواهد آمد.

خبرگزاریهای خارجی اظهاراطلاع مینمایند که‌دیپلمات‌های‌امریکائی اطمینان داده‌اند درصورتیکه‌بخاك ایران ازهرناحیه تجاوز شودامریکا ازاین کشور دفاع خواهد نمود و حتی درصورتیکه امریکا اقدام جنبه احتیاطی داشته وفقط موقعی مورد استفاده قرار خواهد گرفت که‌بخاك ایران تجاوزی صورت گیرد.»

درهمین اوان مذاکرات ایران‌و شوروی درباب انعقاد یك قرارداد عدم تعرض مواجه‌باشکست شد وعلت آن تقاضای روسها مبنی برخودداری ازانعقاد قرارداد دفاعی دوجانبه باامریکا بود.

روز یکشنبه پکوف سفیرشوروی درتهران باآقای علی اصغرحکمت وزیر امور خارجه مذاکرات‌مفصلی بعمل آورد ولی سخنگوی وزارت خارجه ازهرنوع تفسیر درباره این مذاکرات خودداری نمود.

گفته میشود درمذاکرات مزبور پکوف به‌وزیر خارجه‌اظهار داشته است باانعقاد قرارداد دفاعی‌دوجانبه ایران بصورت دشمن شوروی درخواهد آمد.

خبرگزاریهای خارجی اظهاراطلاع مینمایند که‌دیپلمات‌های‌امریکائی اطمینان داده‌اند درصورتیکه‌بخاك ایران ازهرناحیه تجاوز شودامریکا ازاین کشور دفاع خواهد نمود و حتی درصورتیکه امریکا اقدام جنبه احتیاطی داشته وفقط موقعی مورد استفاده قرار خواهد گرفت که‌بخاك ایران تجاوزی صورت گیرد.»

درهمین اوان مذاکرات ایران‌و شوروی درباب انعقاد یك قرارداد عدم تعرض مواجه‌باشکست شد وعلت آن تقاضای روسها مبنی برخودداری ازانعقاد قرارداد دفاعی دوجانبه باامریکا بود.

روز یکشنبه پکوف سفیرشوروی درتهران باآقای علی اصغرحکمت وزیر امور خارجه مذاکرات‌مفصلی بعمل آورد ولی سخنگوی وزارت خارجه ازهرنوع تفسیر درباره این مذاکرات خودداری نمود.

گفته میشود درمذاکرات مزبور پکوف به‌وزیر خارجه‌اظهار داشته است باانعقاد قرارداد دفاعی‌دوجانبه ایران بصورت دشمن شوروی درخواهد آمد.

خبرگزاریهای خارجی اظهاراطلاع مینمایند که‌دیپلمات‌های‌امریکائی اطمینان داده‌اند درصورتیکه‌بخاك ایران ازهرناحیه تجاوز شودامریکا ازاین کشور دفاع خواهد نمود و

حتی درصورت تجاوز مسلحانه آمریکا اقدام باعزام قوابایران‌برای مقابله باقوای اشغالگر خواهد کرد.

خبردیگری که‌امروزیونایتدپرس ازنیویورك مخابره کرده حاکیست که روز نامه «نیویورك تایمز» در شماره امروزخودتحت عنوان«مسکو، وایران» مینویسد : «خطر تهدید شوروی نسبت به همسایه‌های‌جنوبی این کشور تخفیف پیدا نکرده‌است و سپس با اشاره بآخرین اخطار شوروی بکشورهای‌ایران وپاکستان خاطرنشان میسازد :

«دهروز قبل‌بواسطه تقاضای‌شوروی مبنی برقطع‌روابط وعلائق‌امریکاو ایران مذاکرات دولتین شوروی و ایران درمورد انعقاد یك‌قرارداد‌عدم تعرض باشکست مواجه شد وباین ترتیب ایرانیها دوراندیشی منطقی ومنصفانه‌ای درباره معنی‌لغت، عدم تعرض . درقاموس کمونیستهانشان دادند. اکنون‌سفیرشوروی درتهران میگو ید . این‌اقدام ایرانیهاتوهین علنی بخروشچف است وبا توسل بانعقاد قرارداد نظامی باامریکاایران بصورت دشمن شوروی در خواهد آمد .

بعلاوه ازقول سفیرشوروی نقل میشود که‌گفته است : ماحاضر شدیم امتیازاتی به‌ایرانیها بدهیم‌و حتی موافقت کردیم آنها درپیمان بغداد باقی بمانند .

نیویورك تایمز سپس مینویسد: بنظر شورویها خیلی عجیب میآید که موافقت کرده‌اند یك کشور مستقل وبرخوردار ازحق حاکمیت بدون دخالت آنها به قسمتی از هدفهای سیاست خارجی خود در روابط بین‌المللی‌جامه‌عمل بپوشاند!

نیویورك تایمز درپایان مینویسد: خوشبختانه ایران‌وپاکستان دربرابر تهدیدات شوروی ها کوچکترین بیم وهراسی بخود راه‌نداده وبنظر میرسد که‌همچنان نیز رویه‌خودرا درقبال فشار آنها حفظ کنند .

حراج

انواع پارچه‌های پشمی ونخی زنانه و مردانه محصول کارخانه وطن- کازرونی درتهران و اصفهان بمعرض حراج گذارده شده است از فرصت استفاده‌کنید.

تهران- خیابان سعدی‌فروشگاه‌کالای‌وطن‌کازرونی

اصفهان- خیابان چهارباغ پاساژ کازرونی.

آ-۴۲۳۲۰

مجالس جشن وشادی درتهران وشهرستانها

بمناسبت تولد امام عصر (ع)

دیروز وپریروز بمناسبت میلاد مسعود حضرت قائم عجل الله تعالی فرجه مجالس جشن وسرور درمساجد واماکن ومنازل برپابود همچنین درمیادین شهرپریشب ازطرف شهرداری مراسم آتش بازی بعمل آمد.

خبرنگاران ماازجمله مجالس جشن وسرورچندمحل آنرا بشرح‌زیرگزارش داده اند :

درانجمن محلی گذر مستوفی جشن مفصلی برپابود ودرآن‌آقای جناب زاده بیاناتی درباره این روزمذهبی ایرادکرد. درجنوب تهران در مسجد صاحب الزمان ازطرف آقای کواهی وسایرساکنین محل مجلس‌جشن‌باشکوهی ترتیب داده شده بود .

درکوی امیرآباد دانشجویان دانشگاه بخصوص دانشجویان پزشکی و داروسازی مجلس جشن وسروربرپابود . درمسجد سجاد نیزبدین مناسبت ازطرف آقای کاظم گیتی جشنی برپاشده بود. همچنین شورای همکاری با برزن ۱۳ جلسه اخیرخودرا باین جشن اختصاص دادوآقایان قریب- زرین خامه- شهریاری- عندلیب زاده - مالکی وآقای آیت‌اله زاده بیانات موثری درباره زندگی ائمه اطهار ایرادکردند .

درمسجد فخریه واقع درامیریه نیزازطرف هیئت محلی مهدیه مجلس باشکوهی برپاشده بود. درتمام‌این مجالس مردم باایمان واخلاص شرکت جسته ودرجشن میلاد مسعود حضرت امام زمان ابرازشادمانی میکردند.

***

بطوریکه خبرنگاران ماازشهرستانها اطلاع میدهند روزگذشته در تمام شهرستانها وبخشها بخصوص شهرهای مذهبی مشهدوقم مجالس جشن و سرور برپابود ومردم دراین مجالس اجتماع‌کرده وازطرف وعاظ وسخنرانان سخنرانیهای مذهبی ایراد گردید .

همچنین‌ازساعت‌هفت‌بعدازظهر روزیکشنبه بمناسبت تصادف با شب تولدحضرت امام عصر(ع) آقایان تیمسار سپهبد باتمانقلیچ وزیر کشور شفا سخنگوی دربار شاهنشاهی و سید مهدی پیراسته معاون وزارت کشورو جمع کثیری از وکلا و سناتور ها و روسای سازمان برنامه و اصناف در جشن ورزشی باشگاه جعفری شرکت نموده بودند .

آقای مهندس جمشیدآبادی مدیر داخلی باشگاه در خصوص این شب سخنرانی نموده سپس ورزش باستانی ، بمیانداری آقای جعفری انجام گردید بعد از خاتمه ورزش آقای جعفری ضمن نطق خود اهمیت این شب تاریخی را بیان نمود و متذکر شد که امروز مصادف با سوم اسفند است و ما نباید اهمیت این روز بزرك را نیز فراموش کنیم .

شماره‌گذاری اماکن شمیرانات

کارشماره‌گذاری اماکن تهران ازطرف اداره‌کل آمارعمومی با سرعت پیشرفت مینماید وباوجود سرمای شدید ماموران وپلاك‌کوبان وظیفه خودرا انجام میدهند وفعالیت‌آنان ازطرف‌آقای وزیرکشور موردتقدیر قرار گرفته است . تاکنون ۲۸۶٫۹۷۶ منزل ودکان صورت برداری شده و۲۶٫۳۳۸ پلاك نصب شده است .

ضمنا ۴۴٫۲۰۳ محل نیزسوراخ وبرای نصب پلاك آماده شده سخنگوی مزبوراضافه نمودکه ازاول اسفندماه جاری دواکیپ برای صورت برداری اماکن شمیرانات اعزام‌گردیده اندتابموازات شماره گذاری اماکن تهران در شمیران نیزشماره گذاری انجام پذیرد .

نسبت بامر پلاك کوبی درشهرستانها نیزمطالعاتی صورت گرفته واز سال آینده درشهرستانهاعمل شماره گذاری انجام خواهدگرفت .

تشکیل مجمع عمومی

شورای زنان ایران بدینوسیله باطلاع کلیه اعضاء شورا میرساند که در روز چهارشنبه سیزدهم اسفند ساعت ٤ بعد از ظهر جهت‌انتخابات سالیانه «مجمع عمومی» در محل شورا منعقد خواهد بود . و حضور در جلسه ضروریست . آ-۳۰٤۵۱ شورای زنان ایران

ازقنادها تعهد اخلاقی گرفتند

روز یکشنبه گذشته مامورین بهداشت اداره کل بهداری و معاونت عمومی شهرداری تهران از۲۰ قنادی وزولبیاوبامیه سازی درخیابان مولوی بازدید نمودند ودستورهای بهداشتی برای تغییروضع بهداشت کارخانه و کارکنان وطرزفروش به متصدیان‌آن دادند وازایشان تعهد اخلاقی مبنی بر اجرای دستورهای بهداشتی اداره‌کل بهداری شهرداری گرفتند.

سخنگوی بهداری شهرداری بخبرنگارماگفت اداره بهداری شهرداری‌از این پس خواهد کوشیدکه کسبه راباصول بهداشتی آشناسازد .»

خبر صحیح را وزارت خارجه میدهد

سخنگوی وزارت خارجه بخبرنگار ماظهار داشت:

متاسفانه درچندروز اخیر دربعضی مطبوعات اخباری راجع‌به‌حوادث جاریه سیاسی انتشار می‌یابد که‌بکلی عاری ازحقیقت ونادرست است ومتاسفانه این اخبار ناصحیح راخبرگزاریهای خارجی نیز مخابره میکنند وباین وسیله اخبار خلاف‌واقع‌دردنیا منتشر میگردد.

بدینوسیله اعلام میشود که‌سخنگوی وزارت امورخارجه همیشه در اولین فرصت اخبار صحیح‌راکه‌رسمیت داشته‌باشد دراختیار جراید و خبرگزاریها خواهد نهادواز آقایان مخبرین محترم جرایدخواهشمند است برای رعایت مصالح‌مملکت ازنشر اخبار بی‌اساس کمزیان و ضررش متوجه سیاست کشور میشود خودداری نمایند.

عزیمت وابسته مطبوعاتی سفارت‌هند

روزشنبه‌گذشته آقای قدوائی‌وابسته مطبوعاتی سفارت هند در تهران برای یك مرخصی کوتاه‌بانگلستان عزیمت کرد. باعزیمت آقای قدوائی موضوع ضیافتی که‌قرار بود به عنوان خداحافظی با ایشان روزشنبه ۲۸ فوریه (نهم اسفند) برپا شود منتفی است.

عضوهیئت مدیره بانك رهنی

آقای محمدعلی‌مهران بجای‌آقای مهندس صادقی که‌بمدیریت عامل بانك‌رهنی منصوب شده بعضویت هیئت مدیره بانك رهنی منصوب گردید .

متن مقدمه بودجه

وزارت کشاورزی

بقیه از صفحه ۱۵

بنگاه آبیاری

تهیه پروژه های کناره‌بندی ، آسفارا چای ، تعمیرات بند امیر، کنجانچم سد مخزنی تنك‌نواشی در فیروزکوه زه‌کشی اراضی زیردست سد شاورورعملیات تکمیلی‌سدهای میانگتکی و زهك در سیستان اندازه گیری رودخانه های کشور طبق برنامه

عملیات ساختمانی تصفیه خانه رضائیه و حفر تونل و ساختمان کانال هدایت آب به منبع شهر رضائیه ، شروع ساختمان سد شهناز حفر قنات معاضدبه قنات‌عقد آفتاب راه اصفهان‌و قنات شاهی در نائین .

ادامه لوله‌کشی شهر تبریز و نصب ۳۷ کیلو متر لوله های جدید و حفر شش چاه عمیق در تبریز .

ناتمام

۲۵۰۰ میلیون‌ریال

بقیه ازصفحه اول

نشان میدهد که‌درسال آینده‌دولت ۲۵۰ میلیون تومان اضافه‌برسال ۱۳۳۷ درآمد خواهد داشت.

این درآمد اضافی ازمحل درآمد های اضافی سازمانهای زیرتامین شده:

سازمان چای ،دخانیات، گمرك، اداره مالیات‌بردرآمد ومالیات غیرمستقیم.

بنابراین بودجه سال۱۳۳۸ نشان میدهد که‌درآمد عمومی ووصولی دولت‌بمقدار قابل ملاحظه‌ای‌افزایش یافته‌اما رقم هزینه هم نشان‌میدهد که‌هزینه سریعتر وبیشتر اضافه شده بطوریکه باوجود ۳۵۰میلیون تومان افزایش درآمد باز۱۱۰ میلیون تومان (و۳۵۰ میلیون‌تومان دیگر هم‌بطور احتیاطی) کسری داریم.

سفیر امریکا بخارك رفت

ظهر امروزسفیر امریکا درایران بمنظور بازدید ازتاسیسات جدید نفت درجزیره خارك وارد خرمشهر میشود تااز این شهرستان بجزیره خارك عزیمت نماید .

مشارالیه پس‌از شرکت درضیافت کنسولگری امریکا خرمشهر را بصوب‌جزیره‌خارك ترك خواهد کرد.

دیشب جشن خصوصی عقد همسری دوشیزه پرتو دریابیگی‌با آقای‌فرج‌الله اسکندری‌پور برپابود ودرمحیط‌گرمی از مدعوین پذیرائی بعمل آمد .

تبریکات

از موئیخ

جناب آقای مهندس منصور روحانی

انتصاب جنابعالی رابسمت مدیریت کل‌سازمان آب تهران بعموم مهندسین جوان وهمشهریهای گرامی تبریك عرض میکنم موفقیت اخیرآن‌جناب وسایر مهندسین عزیز آن‌سازمان در مبارزه با قهر طبیعت وتامین سریع آب‌شهر موجب کمال مباهات وافتخار است.

آ-۳۰٤۱۳ دانشجوی مقیم آلمان - احمد -لاچینی

جناب آقای محمود باقرزاده

انتصاب جنابعالی را که از جوانان تحصیلکرده و از قضات شریف و پاکدامن کشور میباشید بریاست شعبه ۷دادگاه استان تبریك گفته و امیدوار است که در آتیه به‌ترقیات بیشتری نائل شوید علی نیك‌نژادی

آ-۳۰۳۳۱

مخصوص عید

دختر خانمها

کت و دامن

باندازه‌های ۳٤ تا ۳۸

از

۱۵۰۰ تا ۱۸۰۰ ریال

پوشش

اول لاله‌زار

خوش پوش

لاله‌زار- اول رفاهی

ساعات‌کار: یکسره از۹ صبح تا ۸٫۳۰ بعدازظهر

آ-٤۱۳۲٦

امشب

در سینمای مجلل پلازا

امشب

نمایش دهنده بهترین فیلمهای آمریکا

رودخانه مرزی رنگی

دوبله شده بفارسی در استودیو پلازا

رودخانه مرزی

مهیج ترین وقوی ترین فیلمی است که درماههای اخیر نظیر ان روی پرده سینما دیده نشده

رودخانه مرزی

جوئل‌مك‌کری - ایوون‌دوکارلو - پدرو ارمندا ریز در این‌فیلم‌پر ارزش شرکت دارند

دوبله شده بفارسی در استودیو پلازا

دوبله شده بفارسی در استودیو پلازا

شروع سئانسها: ۱۰٫۳۰صبح- ۲٫۳۰- ٤٫۳۰- ٦٫۳۰ و ۸٫۳۰ بعدازظهر

آ-٤۲۲۸۰

اطلاعات

آخرین خبر تا ٤ بعدازظهر

خارجه — داخله

شاهنشاه درمیان مردم

شاهنشاه عصر دیروز با اتومبیل بدون اسکورت در شهر گردش کردند و از مناطق مختلف تهران بازدید فرمودند.

شاهنشاه‌از نزدیك مراسمی‌را که از طرف اهالی تهران‌بمناسبت روز ولادت حضرت حجت بر پا شده بود مشاهده نمودند.

نمایندگان درحضور شاهنشاه

ساعت یازده امروز نمایندگان مجلسین سنا وشوری به هیئت اجتماع درکاخ مرمر بحضور شاهنشاه رسیدند.

شاهنشاه مسائل مهم مملکتی رامورد بحث قرارداده وبیاناتی ایراد فرمودند که جریان مشروح آن بعدا بنظر خوانندگان خواهد رسید.

این شرفیابی تا یکساعت بعداز ظهر ادامه داشت.

ایرانیان درجشن سفارت شوروی شرکت نکردند

عصر دیروز بمناسبت روز ارتش سرخ مجلس جشنی بجای در سفارت شوروی در تهران بر پا بود باوجود اینکه برای شرکت دراین جشن از هیئت دولت و نمایندگان مجلسین و امرای ارتش وروزنامه‌نگاران از طرف وابسته نظامی شوروی دعوت بعمل آمده بود ولی نظر به رویه غیر دوستانه‌ای که اخیرا رجال و مطبوعات شوروی در مقابل ایران پیش گرفته اند وحملاتی که‌رادیو ومطبوعات آن کشور بملت ایران ومقدسات ملی‌ما مینمایند ازرجال‌وروزنامه‌نگاران‌ایرانی کسی در این جشن شرکت ننمود و باین ترتیب برخلاف سالهای گذشته جشن ارتش سرخ در تهران در محیطی سرد و با شرکت عده‌ای دیپلمات خارجی برگزار گشت.

ضیافت فرمانده نیروی زمینی بافتخار لوید

ازساعت ۸ونیم دیشب ضیافت وشب‌نشینی مجللی ازطرف تیمسار سپهبد آریانا فرمانده نیروی زمینی بشام بافتخار «ژنرال لوید» رئیس ستاد نیروی زمینی‌ارتش‌انگلیس‌درخاور میانه که‌مقر فرماندهیش قبرس میباشد ترتیب داده شده بود.

دراین ضیافت همراهان ژنرال لوید که‌عبارت بودنداز دریادار «مایرف» واعضای‌تیماسکی ارتش انگلیس‌وهمچنین جمعی ازشخصیتهای مختلف کشور برخی ازسفراء ،شخصیتهای سیاسی ونظامی خارجی‌مقیم تهران ،روزنامه‌نگاران وامرای عالیرتبه‌ارتش بابانوانشان شرکت داشتند.

ضمن ضیافت دیشب برنامه‌های جالب موسیقی ایرانی‌با همکاری ارکستر اداره هنرهای زیبا که‌اعضای ارکستر فقط سازهای قدیمی ایران رامی‌نواختند اجراء گردید که‌مورد استقبال حضار بخصوص میهمانان ارتش واقع‌شد. مراسم ضیافت دیشب تانیمه‌شب ادامه داشت.

ژنرال لوید وهمراهان امروز رادر پیست اسکی آبعلی حضوریافتند و ازبرنامه های بازی‌اسکی‌که درآن تیم اسکی ارتش انگلیس شرکت‌داشتند بازدید بعمل آوردند.

دختران رضا شاه کبیر بآبادان میروند

امروز اطلاع حاصل شد که بنا به پیشنهاد ادارهٔ تربیت بدنی فرهنگ استان تهران و موافقت آقای دکتر مهران وزیر فرهنگ تیم والیبال دختران دبیرستان رضا شاه کبیر برای انجام چند مسابقه در تاریخ ۲۹ اسفند ماه جاری عازم آبادان خواهند شد.

دختران دبیرستان رضا شاه کبیر مدت ده روز در آبادان بسر خواهند برد.

پیش‌بینی وضع هوا

پیش بینی هوای ایران تاظهر فردابدینقرار است:

هوای شهرستانهای غربی‌بتدریج ابری شده واحتمالاهمراه بابارندگی خواهد بود، هوای شهرستانهای مرکزی توام بامقداری ابروهوای بقیه نقاط صاف توام بالکه های ابرخواهد بود.

هوای شهر تهران نیز صاف وبتدریج ابری میشود واحتمالا درفردا توام بابارندگی درارتفاعات پیش بینی میشود.

گرمترین نقاطی‌که ایستگاه هواشناسی دارند درروز گذشته بندر جاسك باحداکثر۲٤ درجه وسردترین نقاط شهر کرمانشاه با حدا قل ۱۸ درجه سانتیگراد زیرصفر بوده است.

حداکثرحرارت هوای شهرتهران ۷ درجه سانتیگراد بالای صفر وحداقل آن ۳ درجه سانتیگراد زیر صفربوده است.

والاحضرت «الکساندر» ایران راترك‌میکند

والاحضرت «الکساندر» شاهزاده یوگسلاوی وهمسرشان‌که چندی است درایران اقامت دارند واخیرا ازآثارتاریخی اصفهان وشیراز بازدید کردند روز پنجشنبه تهرانراترك میگویند.

بقراراطلاع آثارتاریخی ایران موردتوجه والاحضرت وهمسرشان قرار گرفته وشاهکارهای معماری قدیم ایران والاحضرت‌را تحت تاثیرقرارداده بطوریکه‌والاحضرت بمهماندارواطرافیان خودگفته‌است «من آثار تاریخی بسیاری ازکشورهای قدیم وباستانی رادیده‌ام ولی هیچیك ازآنها بقدرآثار تاریخی کشور شمادرمن اثرنداشته است.»

والاحضرت «الکساندر» پس ازبازدید آثارتاریخی اصفهان وشیراز رهسپار جنوب شده وازپالایشگاه آبادان نیزبازدیدکردند.

درمراسم افتتاح تلفن‌خودکار تبریز

مرکز تلفن خودکارتبریز درساعت ده صبح روزیکشنبه افتتاح شد. عکس بالا ازمراسم افتتاح مرکز مزبور در تبریز برداشته شده است

افق روشن بین تهران وبغداد

همانطور که خبر دادیم آقای حاج عزالممالك اردلان سفیر ایران در عراق روز سی‌ام بهمن‌ماه با ژنرال عبدالکریم قاسم ملاقات کرد ودر باره بهبود روابط بین دو کشور در این ملاقات مذاکرات مفصلی صورت گرفت.

گزارشهائی که از عراق رسیده حاکیست که‌ملاقات‌اخیرعکس‌العمل بسیار نیکوئی داشته است وبر طبق همین گزارشهادرملاقات بین‌نخست وزیر عراق وسفیر ایران در عراق موضوع بهبود روابط سیاسی بین دو کشور مورد بررسی قرار گرفته و موافقت شده‌است که حملات‌رادیوئی بین بغدادو تهران قطع شود.

محافل سیاسی بغداد اظهار نظر مینمایند این اقدام کمك بزرگی به عادی شدن روابط بین دو کشور خواهد نمود و راه را برای همکاری آینده خواهد گشود. همچنین در این محافل گفته میشود ممکن‌است با بهبود روابط دو کشور مسئله شط‌العرب مجددامورد‌بحث ومذاکره قرار گیرد.

افتتاح کنفرانس پرستاری

ساعت ۸ونیم امروز صبح آقای دکتر راجی وزیربهداری کنفرانس آموزش پرستاری کشور را که متجاوز از ۵۰ پرستار خارجی و داخلی درآن شرکت داشتند افتتاح کرد. درمراسم افتتاح قبلا آقای دکتر مرشد کفیل‌سازمان بهداشت گزارش کنفرانس راباطلاع‌رساند وآنگاه وزیر بهداری ضمن بیانات خود گفت مقصود وزارتخانه‌های بهداری وفرهنك ازتشکیل چنین کنفرانسی هم‌آهنك ساختن برنامه آموزشی مدارس پرستاری کشور برمبنای استاندارد بین‌المللی آموزش پرستاری است. در دنیای امروز پرستار بمنزله دست وچشم‌پزشك می‌باشد. وزیربهداری اضافه کرد باید باطلاع‌بانوان محترم برسانم که قانون استخدام پرستاران دیپلمه مراحل اولیه پارلمانی راطی کرده و بزودی ازتصویب مجلسین خواهد گذشت این کنفرانس ۹روزبطول خواهد انجامید.

مذاکرات مکمیلان وخروشچف رضایتبخش است

هردوطرف درمذاکرات ازخود حسن نیت نشان میدهند

مسکو ـ آسوشیتدپرس ـ امروز مك‌میلان و سلوین لوید نخست‌وزیر و وزیر خارجه بریتانیا برای بازدید شهر اتمی شوروی به دوبنا واقع در ۸۰ میلی مسکو رفتند مك‌میلان دریك اتومبیل باتفاق کوزیف معاون اول خروشچف حرکت میکرد سلوین لوید وسفیر بریتانیا درمسکو وگرومیکو وزیر خارجه شوروی ومالیك سفیرشوروی در لندن و دیگران در ۱۲ اتومبیل دیگر بودند هیئت نمایندگی بریتانیا با عملیات دانشمندان شوروی در دوبنا برای مهار کردن انرژی هیدرژن آشنا خواهند شد «دوبنا» شهر جدیدالتاسیس است که درمیان جنگلهای کاج ایجاد شده‌است.

یکی ازمقامات سفارت بریتانیا اظهار داشت که مذاکرات مك‌میلان و خروشچف بطور رضایتبخش ادامه دارد. مك‌میلان قراربود که فردا برای شکار خرس به صدمیلی شمال مسکو برود ولی ازاین برنامه صرفنظر کرد تا بتواند بطور غیررسمی با خروشچف مذاکرات بیشتری بعمل‌آورد. مذاکرات مك‌میلان و خروشچف با روح مذاکرات ژنو انجام می‌یابد. وهردو درمذاکرات ازخود حسن نیت نشان میدهند. مك میلان درضیافتی که در سفارت انگلیس برپا شده‌بود اظهار داشت: «اگر وانمود کنیم که اکنون روابط روسیه و انگلیس مانند زمان جنك است کار بیهوده ای انجام داده‌ایم ولی هردو کشور به‌صلح علاقه مشترك دارند»

درحال حاضر درمذاکرات ازطرف شوروی خروشچف، میکویان معاون اول نخست‌وزیر شوروی، آندره گرومیکو وزیرخارجه و سفیر شوروی در واشنگتن شرکت دارند. ازطرف بریتانیا مك‌میلان، سلوین‌لوید و اونیل ازوزارت خارجه‌بریتانیا وسفیر این کشور در مسکوحضورمی‌یابند.

خبرنگار دیلی‌میرور گزارش‌میدهدکه شوروی بدون‌شك خواهان دریافت اعتبارات طویل المدت برای خرید از بریتانیا است وممکن‌است مك میلان نیز به‌انعقاد قرارداد وعدم تجاوز اشاره کرده‌باشد. ولی تصور نمیرود که هیچ مسئله خاصی حل شود.

روزنامه دیلی ورکر ارگان کمونیستها اظهار امیدواری میکندکه‌مك‌میلان درمذاکرات خصوصی خود باخروشچف‌بیش ازبیانات‌آشکار خود منطقی‌باشد.

تنزل قیمت نفت ایران وکویت

پیتزبورك ـ یونایتدپرس ـ شرکتهای «گالف کوای»و «گالف‌اینتر-ناسیونال» ازبهای نفت کویت وایران ازقرار هرچلیکی ۱۸سنت‌کاستند. این کاهش شامل عده دیگری ازکشورهای خاورمیانه نیزشده است.

تقسیم اراضی توسط عبدالناصر

دمشق ـ رویتر ـ جمال عبدالناصر درحضورتیتو اسناد مالکیت ۶۲قطعه زمین راکه طبق قانون تقسیم اراضی بدهقانان سوریه واگذارشده است، طی مراسمی به‌آنهاداد.

عبدالناصر دربرابر جمعیتی‌که برای اوابراز احساسات میکردند گفت این واقعه، نقطه تحولی درتاریخ جدید ماست.

هیئت نمایندگی شوروی دردهلی

دهلی ـ خبرگزاری فرانسه ـ بعدازظهر امروز یك هیئت نمایندگی شوروی بریاست‌اندریف و محی‌الدین اف اعضای شورای عالی اتحادجماهیر شوروی برای دیدار رسمی از هند وارد دهلی شد.

آیزنهاور باید استعفای دالس راپذیرد

واشنگتن ـ یونایتد پرس ـ کمیته جنگجویان قدیمی آمریکا درخواست کرد که پرزیدنت آیزنهاور استعفای دالس را بپذیرد. این کمیته اعلام کرد چون آیزنهاور در تمام زمینه های سیاست خارجی به شدت وابسته به وزیر خارجه خود میباشد از نیرو دالس دیگر نمیتواند این بار سنگین را تحمل کند. ایالات متحده بعنوان نیرومند-ترین کشور های جهان آزاد اگر نتواند راه دیگری برای اداره سیاست خارجی خود پیدا کند امنیت خویش و متحدین خود رابخطر خواهد انداخت.

بادگرم دررشت

آخروقت امروز خبرنگار ماازرشت تلفنی اطلاع دادکه ازنیمه شب گذشته باد گرم شدیدی دررشت وحومه آن وزیدن گرفت وتاصبح امروزهر لحظه برشدت آن افزوده میشد بطوریکه چندین شیروانی ازجاکنده شدولی مقارن ظهر ازشدت وزش بادکاسته گردید لکن هوای رشت وحومه‌آن‌نسبت بچندروز گذشته بکلی تغییریافته وتقریباگرم شده است.

کشف ده کیلو تریاك قاچاق

آخروقت امروز خبرنگار ماازتبریز گزارش داد مامورین مبارزه‌باتریاك تبریزازسه نفرباسامی ابراهیم، میرابراهیم وعوض ازاهالی خوی مقدار ده کیلوتریاك قاچاق کشف کردند. قاچاقچیان تریاك تحت تعقیب قرار گرفتند.

تهران

ممکن است امضای قرارداد یکروز بتعویق افتد

بعداز ظهر امروز اطلاع حاصل شد چنانچه بازگشت نخست وزیر و وزیرخارجه ترکیه که قراراست عصرامروز یاصبح فردادازلندن به آنکارا بازگردند عصر فردا صورت گیرد امضای قراردادهای دوجانبه بین سه‌کشور مسلمان عضوپیمان بغداد وامریکا ممکن است به صبح روز پنجشنبه موکول گردد.

استفاده ازرادیو ایزوتوپ برای مبارزه باسن

اولین سمینار مبارزه باآفات نباتی باشرکت نمایندگان ایران، پاکستان، ترکیه، انگلستان وامریکادرماه ژانویه درآنکارا تشکیل گردید و گزارش های مربوط بدفع آفت سن موردبررسی قرارگرفت ودرباره‌یکسان‌ویکنواخت کردن طریقه مبارزه علیه آفت مزبور درناحیه کشورهای عضو پیمان بغداد مذاکراتی بعمل‌آمد.

یکی ازاقداماتیکه درآینده برای مبارزه باآفت سن بعنوان‌اجرای‌قسمتی ازبرنامه اقتصادی پیمان بغداد بعمل خواهد آمد بکار بردن طریقه جدید علمی رادیوایزوتوپ میباشد بدین معنی‌که قشر نازکی ازمحلول رادیواکتیو روی سن میپاشند ودرنتیجه چگونگی جابجا شدن وتکثیر این آفت معلوم میشود.

ازصندوق فرهنك استان قصد سرقت داشتند

صبح امروز ازفرهنك استان تهران تلفنی بکلانتری ۹ اطلاع داده شد که صندوق پرداخت فرهنك استان موردستبرد قرارگرفته است.

رئیس کلانتری ورئیس آگاهی بخش بلافاصله درمحل حاضرشده پس ازبازدید مختصری جریان رابااداره آگاهی اطلاع دادند ودرنتیجه دونفر از مامورین اداره آگاهی بفرهنك استان آمده وازصندوق موردنظربازدید کردند. درداخل قفل این صندوق‌کلیدی شکسته شده باقیمانده وسارق‌یاسارقین‌قبل ازآنکه موفق بدستبردی شوندباشکستن‌کلید نتوانسته بودند در صندوق‌را باز کنند.

پس ازبازکردن صندوق بوسیله قفل ساز معلوم شد مبلغ دویست و هفتاد هزارریال وجهی‌که درصندوق بوددرجای خودباقی مانده است.

اینك جریان ازطرف مامورین اداره آگاهی تحت رسیدگی میباشد.

نامه رئیس بیمارستان فارابی درباره بستن درقلعه شهرنو

بطوریکه خوانندگان عزیز اطلاع دارند از چندی قبل بین اولیای بیمارستان فارابی واقع در میدان قزوین (کرسی بیماریهای چشم‌پزشکی دانشگاه) وشهرداری تهران و شهربانی و وزارت کشور برای بستن در شمالی قلعه شهرنو وانتقال ساکنین قلعه به خارج ازشهر مکاتباتی بعمل آمده بود امروز کسب اطلاع شد که آقای پروفسور شمس رئیس بیمارستان فارابی طی نامه‌ای از وزارت کشور و شهردار تهران تشکر کرده و ضمنا شهردار تهران رابرای بازدید ازمحل بیمارستان دعوت نموده است و ضمنا دراین نامه تذکر داده شده که‌کوچه های پشت بیمارستان واقع درداخل قلعه نیز باید بوسیله دیوار از محیط شهرنو جدا شود تاجان بیماران حفظ گردد. در مکاتبه تلفنی خبرنگار مابا آقای پروفسور شمس وی اظهار داشت: شما اگر بجای من واطبای بیمارستان بودید جز اظهار شعف چه می توانستید بکنید؟ همه شب بیماران ماازعربده جوئی ومزاحمت افراد مست وبیکاره در مقابل بیمارستان درعذاب بودند تاجائی که پرستاران مابجای رسیدگی به‌حال بیماران مجبور بودند که بکار مستان و ولگردان رسیدگی کنند.

مهندسین سازمان‌آب بجناب‌آقای مهندس غلامعلی‌میکده پاسخ میدهند

جناب آقای مدیر محترم روزنامه اطلاعات

موضوع قطع آب تهران در اثر بهمن وسرمای فوق‌العاده شدید موجب بحث وگفتگو وراهنمائی هائی در جرائد تهران شد که جناب آقای میکده همکار سابق ما ومدیر فعلی شرکت مقاطعه کاری لانداوهوختیف هم فرصت‌را غنیمت شمرده‌مطالبی‌در شماره ۹۸٤٤ مورخ ۲۸ر۱۱ر۳۷ اظهار فرمودند که گرچه ظاهرا بعنوان پاسخ بسر مقاله تحت‌عنوان «بی‌آبی» اعلام شدولی‌تلویحا لبه تیز آن‌بعلل واغراض خاصی متوجه مهندسین جوان ایرانی است.

بمنظور جلوگیری ازمشوب شدن اذهان‌عمومی‌نسبت بمهندسین جوان ایرانی گردانندگان واقعی سازمان آب تهران بعرض توضیحات زیر مبادرت میورزد و تمنی دارد دستور فرمایند طبق قانون مطبوعات در همان صفحه و در اولین شماره آن جریده درج شود:

۱ـ اظهار جناب آقای میکده راجع باینکه تاسیسات آب تهران از تاریخ افتتاح آن تاکنون چندین فصل مختلف را گذرانده بدون اینکه وقفه‌ای در جریان تامین آب پایتخت حاصل شود منطبق با حقیقت نیست واحتمالا حافظه جناب‌ایشان یاری نمیکندبطورمثال در بیست ونهم‌فروردین ۱۳۳۵ موقعیکه معظم‌له‌دراروپا بودند سیل عظیمی‌در همین آبگیر بیلقان جاری شد ودر حدود ده هزار متر مکعب شن وماسه وسنك های عظیم‌تمام تاسیسات را پر کرد وهمین مهندسین جوان بمعیت بیش از پانصد نفر کارگر چندین شبانه روز مشغول تخلیه گل وشن از کانالها بوده و نگذاشتند آب مردم قطع وبه حیثیت جناب‌ایشان لطمه‌ای‌وارد شود. در آن موقع مجموعا بیش از ٤۰۰۰ مشتری از آب استفاده نمیکردوظرفیت مخازنی که فقط برای سرویس و تنظیم توزیع آب در شهر محاسبه وساخته شده برای مصرف چندروزه مشترکین کافی بود ولی در وضع حاضر که تعداد مشترکین به شصت‌و هفت هزار رسیده طبیعی است مخازنی که صرفا از نظر تنظیم آب ساخته شده کافی برای تامین آب چند روزماین تعداد کثیر مصرف کننده نمیباشد.

موارد دیگری هم وجود دارد که یا ایشان فراموش فرموده‌اند یا مسافرت های متعدد واشتغالات دیگر مجال توجه بمشکلات متعدد بهره برداری را بایشان نداده است.

۲ـ جناب آقای میکده فرموده‌اند تاسیسات آب تهران از حیث مجهز بودن بتمام وسائل جدید مورد تائید محافل فنی داخلی وخارجی بوده است واستناد به مقاله‌ای در مجله مهندسین ساختمان انگلستان کرده‌اند.

توضیحا اضافه مینماید این مقاله بوسیله مهندسین مشاور موسسه سرالکساندرگیب وشرکاء تهیه وچاپ شده که نظیر آنهم بفارسی بنام «آب تهران» در ۱۱۸ صفحه توسط همین مهندسین جوان تهیه ودر آبان ۱۳۳٤ که تصفیه خانه آب تهران افتتاح یافت منتشر گردید و منظور از انتشار دو نشریه فق‌الذکر تشریح جزئیات فنی یك پروژه بزرك‌ساختمانی‌بود که تاسیس ومورد بهره‌برداری قرار گرفته است وبهیچوجه ادعا نشده که تاسیسات آب تهران از حیث مجهز بودن بتمام وسائل جدید یکی از دستگاههای منحصر عالم فنی است چون این ادعا حاکی از نهایت خودپسندی ویا بی اطلاعی میباشد واصولا برای کشور هائی که اعتبار کافی در اختیار ندارند امکان تاسیس مدرن ترین تجهیزات بعلت گرانی فوق‌العاده وخارج بودن از بنیه مالی آنان غیر مقدور است.

۳ـ البته صحیح است که بکارانداختن هر دستگاهی وانطباق‌آن باشرائط مکانی وزمانی من‌جمله دستگاه تامین آب احتیاج به تجربیات‌ممتد واطلاعات بسیطی‌دارد ولی‌مهندسین جوان‌ایرانی‌درحین همکاری با جناب آقای میکده با آنکه پیوسته از هماهنگی ایشان با نوسانات مختلف سیاسی که بزرگترین مانع‌پیشرفت کارهای فنی در این‌کشور است تعجب مینمودند ولی هرگز از اطلاعات فنی ومخصوصا تجربیات وسیع ایشان در امر بهره برداری این دستگاه آثاری مشاهده نمینمودند که اهتمام لازم در کسب آن بعمل آورند. بهر حال چه خوب بود جناب آقای میکده که تلویحا ادعا دارند در این مورد بدرجه کمال رسیده‌اند اعلام فرمایند در چه تاریخ و کجا حادثه‌ای نظیر حادثه غیر مترقبه اخیررا پیش بینی فرموده‌اند و دستور فنی‌صادر کرده‌اند که‌اجرا نشده باشد انشاءاله خداوند متعال همه را هدایت فرماید که بجای بغض وکینه توزی در خدمت بخلق خدا توفیق یابند.

مهندس منصور روحانی ـ مهندس‌عزیزاله کهکشان ـ مهندس عبدالحسین دیلمقانی ـ مهندس محمد ظهیری ـ مهندس جهانگیر جهانبانی ـ مهندس هادی قوامیان مهندس علی فتوحی مهندس مهدیقلی طیبی ـ مهندس پرویزفروتن ـ مهندس امیرمنصور بلالی ـ مهندس سیروس برملا ـ مهندس عبداله ایزدی ـ مهندس نادر پیمائی ـ مهندس امیر شکیب ـ مهندس منوچهر فرمان‌آرا ـ مهندس سیمین حجازی ـ مهندس ناصر پنبه‌چی ـ دکتر مهندس باقر سینا ـ مهندس کیخسرو سلامت مهندس الیاس خرمیان ـ مهندس واثق آودومیان ـ مهندس عبداله تهرانچی

آ ـ ۳۰٤٦۳

چه بچه های خوشبختی

داشتن پدری خوب ومهربان نعمت بزرگی است که فرزندان آقای نعمت‌اله ادیبی کارمند پیشکاری استان دوم از آن برخوردارند. زیرا این آقای محترم که سیصد هزار ریال از جوائز سری٤۲۵ رابرده‌اند خیال دارند تمام آنرا وقف تعلیم و تربیت چهار فرزند خود بکنند.

«نگاه بخت آزمائی ملی»

قسمتی از مشتریهای شهرستان: مشهدـبازرگانی‌ممتازـدزفول فروشگاه عرفانـ یزدـ فروشگاه مسعود ـ خرم‌آباد فروشگاه قبادیـ کرمانشاهـ فروشگاه پارسیانـ رشتـبازرگانی دیـ تربت‌حیدریهـ فروشگاه‌دباغیان

آ ـ ٤۲۲۸٦ ۱ـ۳

خودآموز پزشکی رامجانی تهیه فرمائید

صبح جمعه آینده

شماره مخصوص مجله کثیرالانتشار امیدایران

باسه تابلورنگین نفیس که هرکدام بتنهائی هزار ریال ارزش دارد منتشر میشود. تحول بی‌نظیری که درمجله امید ایران شروع شده بهترین مجله‌خانواده‌ها ومؤثرترین مونس روز جمعه شما است چون مشهورترین نویسندگان مملکت

آقایان حسینقلی مستعان. ناصرخدایار مشفق همدانی وپنجاه نفردیگربهترین

آثارشان را فقط بمجله امید ایران میدهند فراموش‌نفرمائید که صبح جمعه آینده کتاب خودآموز پزشکی وراهنمای عیدر از فروشندگان مجانی مطالبه فرمائید وبرای مجله و نابلوهای‌آن‌وکتاب ضمیمه‌اش‌بیشتر ازده‌ریال‌نپردازید

جمعه را بامجله امید ایران شروع‌کنید

آ ـ ۳۰۲۱۳ ۱ـ۳

کشاورزان تعجب نکنید

انواع تراکتور و کمباین و دیکس وکاوآهن مسی هریس باوسائل یدکی با صدی پنجاه تخفیف بفروش میرسد.

سرای‌حاج‌حسن علی‌صفاری تلفن ۲۳٦۹۱ـ اهواز محمد مقیمی

آ ـ ۳۰۲۷۷ ۱ـ۵

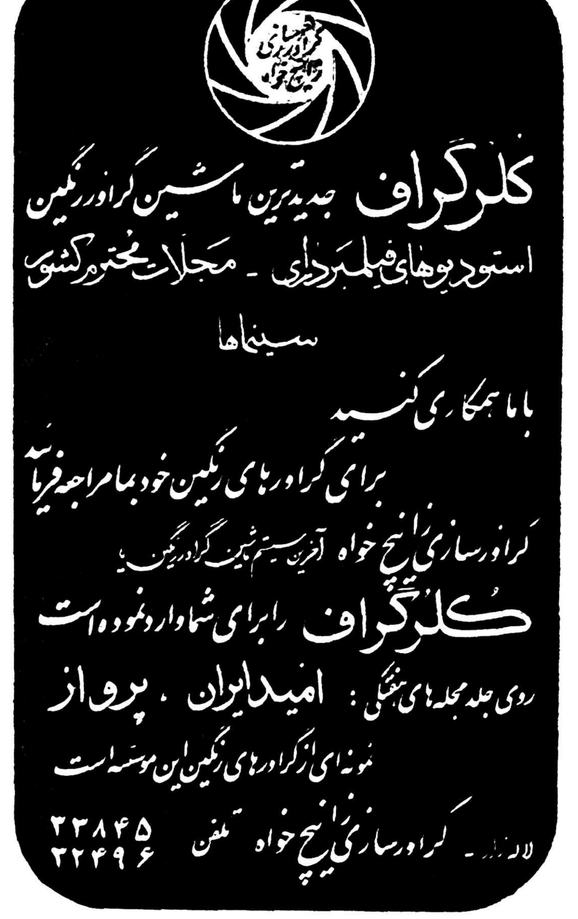

فروش ماشین‌چاپ

برای ملاحظه وخرید چند دستگاه ماشین چاپ آلمانی ۲ورقی و ۲ورقنیمی وسه‌ورقی که‌به‌تمام وسائل برقی مجهز است واخیرا وارد شده است به تجارتخانه عباس اقبال تهران خیابان بوذرجمهری سرای مربیزاده حجازی تلفن ۲۱۹۵۷ مراجعه فرمایند.

آ ـ ٤۱۳۸۰ ۱ـ۵

تصویر بیستم

یك افسانه بسیارزیبا

ازنویسندهٔ ژاپنی: کازه ناوه

ترجمهٔ دکترطوسی حائری

در نخستین شمارهٔ ماهنامه

اطلاعات دانش، هنروادبیات