سوریه مواضع لبنان را به توپ بست

قذافی به‌عرفات : فرودگاه بیروت را اشغال کنید من بشما جت جنگنده میدهم

انفجارهای شدید بیروت را بلرزه درآورد

امام موسی صدر پیشوای شیعیان لبنان خواستار قطع خونریزی شد

ارتش سوریه در مرز لبنان مستقر شد

جنگنده‌های لبنان کماندو هائی را که از سوریه وارد شدند بشدت بمباران کردند

رد صفحه ۲

۲۴ صفحه

اطلاعات

پنجشنبه ۲۰ اردیبهشت ماه ۱۳۵۲ ـ شماره ۱۴۰۹۵ تکشماره ۵ ریال

سفر ۳ هفته‌ای هویدا به لهستان و تونس از فردا آغاز میشود

هویدا دوشنبه آینده از لهستان و اول خرداداز تونس دیدن میکند

سفر هویدا به‌تونس روز ٤ خرداد ماه پایان میابد

در صفحه آخر

پرزیدنت بوتو و همسرش وارد تهران شدند

رهبران ایران و پاکستان مذاکرات مهمی در پیش دارند

امشب رهبران ایران و پاکستان در ضیافت اعلیحضرتین بیانات مهمی ایراد می‌کنند

یك هیئت عالیرتبه سیاسی و اقتصادی بوتو را در سفر به ایران همراهی میکند

سفر بوتو نقطه عطفی در روابط ایران و پاکستان است در صفحه ٤

شاهنشاه دیروز به تهران بازگشتند

شاهنشاه آریامهر بعدازظهر دیروز از سفر به بنادر و جزایر جنوب ، شیراز واصفهان به‌تهران مراجعت فرمودند و مورداستقبال علیاحضرت شهبانو ، شخصیت های مملکتی قرار گرفتند . در عکس آقای هویدا نخست وزیر افتخار حضور دارد .

بازرسی شاهنشاهی

در تاریخ ۱۵ر۵۱ دو اطلاعیه بشرح زیر بازرسی شاهنشاهی واصل گردید .

۱ـ پزشکان بیمارستانهای فخریه و سیفیه شهرستان ملایر اغلب روزها تا ساعت ده صبح در مطب شخصی از مراجعین پذیرائی و بیماران در اطراف بیمارستانهای مذکور تجمع نموده و در انتظار دکتر بسر میبرند .

بقیه در صفحه ٤

در صفحات ویژه پایان هفته

مولوی و ادبیات ایران

***

تشکیل کنگره

صادق هدایت

نویسندگان : جلال همائی ـ محیط طباطبائی ـ انجوی شیرازی ـ حسن شهباز ـ جواد مجابی .

مسیو پرنی و طلسم ٦٠ ساله

از : دکتر وفائی

آنتی‌بیوتیك نقل و نبات نیست

اقتصاد ایران در هفته گذشته

یك ساختمان ۳٦ طبقه به آسمان پرتاب میشود

آزمایشگاه فضائی از زمین قابل دیدن است

کیهکندی ـ شماره معکوس که برای پرتاب نخستین آزمایشگاه فضائی به مدار زمین از دیروز آغازشده همچنان ادامه دارد. ۳ فضانورد سرنشین این ایستگاه فضائی که هنوز در مرکز فضائی هوستون مشغول عملیات تمرینی هستند روز یکشنبه وارد کیپ‌کندی خواهند شد تا از روز سه‌شنبه سفر ۲۸ روزه خود را در فضا آغاز کنند .

نخستین آزمایشگاه فضائی که در ارتفاع ٤۳۵ کیلومتری زمین در مدار قرار میگیرد شبها، مانند یک ستاره درخشانی با چشم غیرمسلح قابل رویت خواهد بود

ایستگاه فضائی در هرنود و سه دقیقه یکبار بدور زمین گردش می‌کند. گزارشی درباره ایستگاه فضائی امریکا در صفحه ٦ چاپ شده است .

دوراه عزیمت به الجزایر

پرنس سیهانوك به تهران آمد

در صفحه ٤

قطعنامه کنفرانس ملی کار مقررات بیمه بیکاری تدوین میشود

در صفحه آخر

ابوالقاسم خردجو : معادل ٦٠ میلیون مارك

اوراق قرضه بانك توسعه صنعتی در اروپا بفروش رفت

- هشتاد بانك اروپائی ، آمریکائی، ژاپنی و کویتی اوراق قرضه بانك را خریداری کردند
- عامل اصلی این موفقیت ، موقعیت ممتاز اقتصادی ایران در جهان بود

شرح در صفحه ۲۱

ابوالقاسم خردجو

خانواده های : خسروپناه ، پاسدار ، جهانبانی و کلیه خانواده های وابسته . احتراما باستحضار میرسانند. مراسم شب هفت شادروان سرلشگر محمود خسروپناه از ساعت ٤ الی ٦ بعد از ظهر روز جمعه ۲۱ اردیبهشت ماه در آرامگاه خانوادگی فقید سعید در امامزاده عبدالله برقرار است .

اطلاعیه دانش‌سرای عالی سپاه‌دانش درباره مسابقه ورودی تعلیمات مکاتبه‌ای

شرح در صفحه ۱۵

میلاد مبارک حضرت امام حسن عسکری یازدهمین پیشوای شیعیان جهان. پدر والاگهر مهدی منتظر حجت یزدان . صاحب العصر والزمان علیهما صلوات الله بهجه شیعیان جهان فرخنده و مبارک باد

صندوق پس انداز بانك ملی ایران

اطلاعیه بانك مرکزی ایران

بمنظور ایجاد تسهیلات بیشتر برای کلیه متقاضیان خرید اوراق قرضه، بانك مرکزی ایران و عاملین آن تا اطلاع ثانوی آمادگی دارند در روزهای بعد از انتشار درصورت تقاضای خریداران، بجای دریافت بهره متعلقه ، بهره آتی اولین کوپن سر نرسیده اوراق قرضه را پس از تنزیل به نرخ ۷½ در صد درسال در هنگام فروش اوراق مذکور به‌آنان پرداخت نمایند .

(برای توضیحات بیشتر لطفا به‌آگهی مندرج در صفحه ۱۷ مراجعه فرمایند)

مؤسسه وینی مری اند کمپانی شرکت خدمات مدیریت وینی مری مؤسسه وینی مری ارنست اند ارنست

به اطلاع میرساند که از تاریخ ۱۹ اردیبهشت ۱۳۵۲ شماره های جدید تلفن اداره تهران به شرح زیر است

٦٦٩١٣١ الی ٦٦٩١٣٥

از امشب در سینما امپایر

عاشقانه‌ترین عشقها اقتباس از «لادام اوکاملیا» اثر الکساندر دوما پسر که بطور مدرن و باجاذبه‌ای از سکس و عشق تهیه شده‌است..

کامیلیا ۲۰۰۰

پاناویژن ورنگی

باشرکت : دانیل گلوبر شینو کاستل نوو المئونورا روسی دراگو

تماشای این فیلم برای اشخاص کمتر از ۱۸ سال ممنوع است

جوایز تابستانی بلیطهای اعانه ملی

بنگاه اعانه ملی بمناسبت فصل تابستان ۵ سری بلیط مخصوص با جوائز فوق‌العاده انتشار میدهد .

مشخصات جوائز فوق‌العاده بلیطهای مخصوص، چهارشنبه همین هفته از طریق مطبوعات و شبکه رادیو ـ تلویزیونی کشور باطلاع عموم خواهد رسید.

از امشب فقط در سینما آتلانتیك

«اورنلا موتی» ستاره سکسی و بی‌پروای فیلم «یکبار برای همیشه» که به شدت مورد توجه نسل جوان است: دراثری، سرگیجه آوراز عشق و سکس...

اثر استفان تسوایك

اداره روزنامه اطلاعات

اشاره به ماده ۹ قانون مطبوعات تقاضا دارد مقرر فرمائید شرح مختصر زیردر پاسخ آگهی منتشره شماره آ ـ ۰۹٦٥٤ ازطرف اداره فنی مالیاتی در صفحه اول آن جریده شریفه درج گردد :

اینجانب که عضو انجمن حسابداران خبره انگلستان و دارای بالاترین درجه بین‌المللی در فنون حسابداری و حسابرسی هستم در ۱۳٤٦ به سمت حسابدار رسمی نیز انتخاب شده‌ام و چون طبق قانون تعلیق یا سلب عنوان مزبور مستلزم انجام شرایط و ترتیباتی است که در مورد اینجانب عمل نشده لذا عدم صدور کارت همچنین درج آگهی فوق‌الاشعار برخلاف قانون بوده است .

فواد مجذوب

آ ـ ۳٤۷۳

کینگز هتل

شماره تلفنهای جدید از تاریخ ۱٦ اردیبهشت ۱۳۵۲ ٦٦٨٦٦١ر٦٥ و ٦٦٨٠٧١ر٧٥ آ ـ ۱۰٤۱۲

آگهی استخدام در نیروی دریائی شاهنشاهی

در صفحه ۱۸

ENGLISH TEACHERS WANTED

See, Page 18

انتشار شماره اول سال سوم مجله علمی نظام پزشکی ایران شرح در صفحه آخر

یك خبر از کاشی سعدی

در صفحه ۹

استخدام در تمام مدت طول سال در هواپیمائی نیروی زمینی شاهنشاهی

شرح در صفحه ۸

جنگهای لبنان مواضع کماندوها را در مرز سوریه بشدت بمباران کردند

بیروت ـ پس‌ازنبرد های خونینی که دیروز بین نیروهای لبنانی و فدائیان فلسطین روی داد طرفین باردیگر با برقراری‌آتش‌بس‌موافقت کردند . این دومین بار است که طی چهل و هشت ساعت اخیر فرماندهی نیرو های لبنان‌وفلسطین درباره برقراری آتش‌بس باهم بتوافق می رسندولی‌دوران‌نخستین آتش‌بس بیش از چند ساعت‌طول نکشید .

دیروز باردیگر انفجار گلوله‌های توپ و غرش هواپیماها‌آرامش‌چند ساعته پایتخت لبنان رابهم‌زد .

هردو طرف یکدیگر رابه نقض آتش‌بس متهم میکردند . فرماندهی نیرو های لبنان طی اعلامیه هائی که از رادیو بیروت پخش میشد از فعالیت عناصر مسلح وتیراندازی های متناوب بسوی مواضع نیرو های دولتی و عملیات خرابکاری خبر میداد در حالیکه رادیو های مقاومت فلسطین ادعا میکردند که ارتش لبنان باین بهانه میخواهد نقشه های قبلی خود را بمورد اجرا بگذارد سرانجام‌باردیگرجنگ بین طرفین آغاز شد .

یک مقام نظامی در بیروت گفت که ارتش لبنان وواحد های فلسطین دیروز در منطقه «بقاع ـ شرقی در جنوب شرقی لبنان و «بقاع شمالی » در نزدیکی فرودگاه «رایاک» شش‌ساعت‌تمام با استفاده از سلاحهای سنگین بایکدیگر جنگیدند .

درجنوب شرقی‌لبنان‌پیکار ازساعت یازده بامداد (بوقت تهران) آغاز شد و دامنه آن باطراف منطقه «راشایاالواری » که یکدژمستحکم نظامی در آنجا قراردارد کشیده شد .

در بقاع شمالی زدوخوردها از سه‌شنبه شب‌آغاز شدوتانزدیکی های ظهر روز بعدادامه داشت .

در این منطقه فدائیان باموشک اطراف فرودگاه «رایاک » را درهم می کوبیدند ولی چند بمباران پیاپی هواپیما های جنگی موشک‌انداز های فدائیان را از کار انداخت .

سخنگوی سازمان مقاومت‌فلسطین درقاهره به خبرنگاران گفت که ارتش لبنان از بامداد دیروز بدون علت حمله را علیه اردوگاههای فلسطین از سر گرفت و درساعت هشت وچهل وپنج دقیقه دو هواپیمای لبنانی ازنوع «هاوک » و « هنتر» اردوگاههای فلسطینی‌ها را در بیروت بمباران کردند . در اعلامیه مقاومت فلسطین تاکید شده است که در تمام مدت‌دیروز نبرد بین فدائیان و سربازان‌لبنانی‌ادامه داشت. در ساعت هفت بعدازظهر شکاریهای بمب‌افکن لبنان منطقه «ساکاایا» در مرز سوریه ولبنان را بمباران کردند.این شهرکوچک که گروهی از فدائیان درآن‌مستقر شده‌اند در۶۰ کیلومتری شمال غربی دمشق قراردارد .

علاوه برجنگ های منطقه‌ای‌چند انفجار بزرگ دیروز در بیروت روی‌داد که مهمترین آنها انفجاری بود که درساعت ۷ بعدازظهر در نزدیکی اتاق بازرگانی ووزارت اطلاعات لبنان صورت گرفت . گزارشهای رسیده حاکی است که این انفجارها تلفات جانی بیار نیاورده است .

خبرنگاران نظامی اسرائیل از منطقه جلیه‌خزارش داده‌اند که از ساعت پنج‌وداز ظهر دیروزصدای انفجار ها وشلیک مسلسل ها از دهکده «هیام» که در پنج کیلو متری مرز های اسرائیل و لبنان قراردارد بخوبی شنیده میشد.

خبرنگاران نظامی اسرائیل‌همچنین گزارش داده‌اند که دیشب هواپیما های لبنانی منطقه « فتح‌لند» رادر جنوب آن کشور بشدت بمباران کردند. فتح‌لند نام منطقه تحت تسلط‌الفتح است.یک مقام مسئول سازمان آزادی بخش فلسطین در قاهره گفت که‌فرماندهی نیرو های لبنان‌باانتشار گزارشهای بی‌اساس از فعالیت کماندو های فلسطین افکار عمومی‌را برای توسعه دامنه نبرد آماده می کند . وی گفت‌که دیروز چندین بار هواپیما های لبنانی اردوگاهها و مراکز فدائیان را در نقاط مختلف آن کشور بمباران کردند و سپس واحد های توپخانه مناطق بمباران شده رازیر آتش گرفتند.

دردمشق فرماندهی نیرو های مقاومت فلسطین اعلام داشت که نیروهای‌لبنانی دیروزدامنه عملیات خودرا بیش ازپیش گسترش‌دادند.

گسترش جنگ

در ساعت پنج بعد از ظهر پنج هواپیمای نظامی مواضع فدائیان رادر حومه شرقی بیروت بمباران کردند ودر همین هنگام واحدهای شکاری‌لبنان ساکنان اردوگاه‌شطله و «الزعتر» را بمسلسل بستند.

دیشب کمیسیون مختلط لبنان وفدائیان‌تشکیل جلسه داد وبدنبال آن اعلام شد که طرفین تصمیم گرفته‌اند مقررات آتش‌بس را بدقت بمرحله اجرا درآورند . در این جلسه همچنین « حوادث پراکنده‌ای» که دیروز در بیروت‌و مناطق دیگر لبنان روی داد مورد بررسی‌قرارگرفت. کمیسیون‌همچنین تصمیمات لازم برای جلوگیری از نقض آتش‌بس اتخاذ کرده و به مبارزه بتلیغاتی علیه یکدیگر پایان دهند و باین ترتیب بار دیگر یک محیط حسن‌تفاهم بین مقاومت فلسطین و دولت لبنان بوجودبیاید.

اما رادیو « صدای فلسطین » که برنامه های خودرا از دمشق پخش می‌کندنسبت‌به آیندەروابط فلسطین و دولت بیروت اظهار بدبینی کرد و گفت به آتش‌بسی که بین‌طرفین برقرار شده اعتماد زیادی ندارد.

رادیو صدای فلسطین اضافه کرد این آتش بس مانع آن نخواهد شد که مقامات لبنانی اردوگاههای پناهندگان‌فلسطین را آتش بزنند.

رادیوصدای فلسطین آتش‌بسی را که در لبنان برقرار شده با آتش بسی که در سپتامبر ۱۹۷۰

دفاع ضد هوائی فلسطینی ها

در جریان بمباران های شدید مواضع و اردوگاه های فلسطینی‌ها در لبنان تلفات شدیدی به کماندوها وارد شده است .
هنگامیکه هواپیماهای میراژ لبنان پایگاه های کماندو ها را بمباران می کنند با سیل آتشی‌که از طرف‌دفاع ضد هوائی کماندو ها بطرف آنها سرازیر میشود روبرو میشوند‌کماندو ها حتی ادعا کرده‌اندکه‌یک هواپیمای میراژ براثر آتش آنها سرنگون شده است . در عکس‌یک صحنه از عملیات دفاع ضد هوائی‌کماندو ها دیده میشود .
عکس رادیوئی اطلاعات

سوریه مواضع لبنان را درآن سوی مرز به توپ بسته‌است .

دیروز نیز گزارش هائی‌منتشر شده‌بود که‌نشان میدادهزاران نفراز کماندو های مسلح ازخاك سوریه‌از مرز گذشته ووارد‌خاك لبنان شده‌اند . بدنبال ورودواین افراد نیروی هوائی لبنان برای سرکوبی آنهاوارد عمل شد و آنهارابه‌شدت بمباران کرد .

گزارش آسوشیتدپرس‌حاکی است که عصردیروز تعدادی‌از جت‌های‌جنگنده در نزدیکی‌مرز سوریه در داخل خاك لبنان نقاط معینی رابه‌شدت بمباران کردند.

سخنگوی ارتش لبنان اظهار داشت‌که در باره پرواز دیروز هواپیما های نظامی دراراضی شرق‌لبنان ودرنزدیکی‌مرزسوریه خبرهایی دریافت کرده‌است ولی عجالتا نمی‌تواند بگوید که این هواپیما ها لبنانی و یاخارجی بوده‌اند.

منابع سوری نیز گزارش داده‌اند که چندمنطقه‌درنزدیکی این‌کشور بعدازظهر روزچهار شنبه‌بمباران شده‌ولی در این گزارش اشاره‌ای به هدفهای حملات هوایی مورد بحث‌وتلفات احتمالی آنهابه‌چشم نمی‌خورد.

سازمان های مقاومت فلسطینی ضمن بیانیه‌ای که دیشب از رادیوقاهره پخش‌شداعلام کردند که‌دوفروند از جت های بمب‌افکن لبنانی روز گذشته‌علیرغم مقررات آتش‌بس بار دیگر تعدادی از مواضع چریك هارا درشرق لبنان در نزدیکی مرز سوریه بمباران کرده‌اند.

در دمشق ، قاهره ، تریپولی نیز دیروز جلساتی برای مذاکره در باره آخرین تحولات اوضاع در لبنان تشکیل گردید .

در قاهره پس از پایان جلسه کابینه که دو ساعت طول کشید یک سخنگوی رسمی اظهار داشت که مصر باتمام قوا از سازمان مقاومت فلسطین پشتیبانی می کند و همه کوشش خود را برای رفع اختلافات موجود بکار خواهد برد .

ضمنا روزنامه های قاهره نوشته‌اند که یاسر عرفات رئیس کمیته اجرائیه فلسطین پیشنهاد سرهنگ قذافی را به اعزام نیرو های لیبی و داوطلب برای پشتیبانی از سازمان مقاومت فلسطین پذیرفته است .

رئیس کشور لیبی در پیامی که برای رهبر سازمان مقاومت فلسطین فرستاده تاکید کرده که حاضر است تمام نیرو های آن کشور را در اختیار فرماندهی‌انقلابی فلسطین قرار دهد . یاسر عرفات در پاسخ قذافی‌نوشته است که رهبران فلسطین بزودی برای گفتگو در این باره با رئیس شورای انقلابی لیبی تماس خواهند گرفت .

روزنامه الجمهوریه ضمنا گزارش هائی را که از لندن درباره کمک لیبی به سازمان مقاومت فلسطین رسیده انتشار داده است . بموجب این گزارش ها قذافی وعده داده است که هواپیما های جنگی خود را برای مقابله با حمله شکاریهای لبنان علیه اردوگاه های فلسطین در اختیار فلسطینی ها قرار خواهد داد .

از طرف دیگر یاسر عرفات به فرستادگان کشور های عربی که اکنون در بیروت بسر می برند گفته است که حوادث اخیر لبنان جزئی از نقشه های مخفیانه‌است که برای از بین بردن مقاومت فلسطین کشیده شده است .

عرفات پرسیده است که آیا جای شگفتی نیست نیروی هوائی لبنان که تاکنون حتی در یک نبرد علیه اسرائیل شرکت نکرده اکنون مردم بی گناه لبنان و فلسطینی ها را با بمب های خود درو می کند ؟

طرابلس ـ چریک‌های فلسطین بار دیگر ازسرهنگ معمرقذافی رئیس جمهوری لیبی درخواست‌کردند که‌برای جنگ علیه ارتش لبنان به کماندو های عرب کمک نظامی کند .

در نامه‌ای که بوسیله رهبر سازمان های چریکی فلسطین برای رهبر لیبی فرستاده شده ادعا شده است که فلسطینی ها در لبنان قتل عام می شوند .

این نامه از رادیو طرابلس پخش شد . قبلا قذافی به یاسر عرفات اطلاع داده بود که همه نیرو های لیبی از جمله هواپیما های این کشور برای کمک به فلسطینی ها آماده‌اند .

گزارش دیگر حاکی است سرهنگ قذافی رهبرلیبی امروز به چریک های فلسطین که در حال جنگ باافراد ارتش لبنان هستند وعده داده است که اگر آنها فرودگاه بیروت را تصرف کنند هر تعداد جت جنگنده که لازم باشد در اختیار آنها خواهد گذارد . طبق اظهار منابع آگاه در لندن دستگاه های اطلاعاتی لبنان پیامی را که قذافی در این باره برای یاسر عرفات رهبر سازمان آزادیبخش فلسطین فرستاده کشف رمز کرده‌اند . قذافی در این پیام گفته است بهر قیمتی که شده فرودگاه بیروت را تصرف کنید و آنگاه من هر تعداد جت جنگنده لازم داشته باشید در اختیار شما خواهم گذارد . از طرف دیگر خبرگزاری رسمی لبنان روز گذشته گزارش داده بود که قذافی قول پشتیبانی از چریک ها را به آنها داده است .

فرودگاه بیروت همچنان تعطیل است و تعدادی از هواپیما های خارجی در آن سرگردان مانده‌اند . طی ۲۴ ساعت گذشته ۲۲ هواپیما متعلق به شرکت های هواپیمائی خارجی که در حدود ۸۰۰ مسافر داشتند و می خواستند در فرودگاه بیروت فرود آیند مجبورشدند تغییر مسیر داده در فرودگاه نیکوزیا فرود آیند . این برای اولین بار است که فرودگاه پایتخت قبرس با یک چنین ازدحام هوائی روبرو می شود .

سرهنگ قذافی گفت اگر کماندو ها فرودگاه بیروت را اشغال کنند

لیبی به چریکها جت جنگنده میدهد

اخطار ارتش

ارتش لبنان امروز به چریک های عرب اخطار کرد که اگر مقررات آتش بس را رعایت نکنند با انتقام شدید و بیرحمانه ارتش لبنان روبرو خواهند شد . ارتش لبنان گزارش داد که تاکنون در جریان زد و خوردهای دیروز و امروز سیزده سرباز کشته ، ۶۵ سرباز زخمی و ۶ سرباز دیگر ناپدید شدند . تلفات چریک ها هنوز معلوم نشده است . در چهار ناحیه پرجمعیت شهربیروت انفجار هائی در نزدیکی سه بانک و یک رستوران رخ داد و ارتش لبنان گزارش دادکه خمپاره ها وموشک های کماندو ها مواضع ارتش لبنان را زیر آتش‌گرفته‌اند.

تشکیل دولت نظامی در لبنان تکذیب شد

بیروت ـ یك مقام رسمی‌در بیروت‌خبرتشکیل دولت‌نظامی رادر لبنان‌تکذیب کردو‌گفت گزارشهائی که طی چهل و هشت ساعت اخیراز طرف دستگاههای خبری سازمان مقاومت فلسطین انتشاریافته بی‌اساس است .

رادیو بغداد گزارش داده بود که ژنرال غانم دولت جدید لبنان‌را از هشت افسر عالی‌رتبه تشکیل داده است. بنابر گزارش این‌رادیوژنرال موسی کنعان که‌عملیات‌ارتش لبنان‌را علیه فدائیان رهبری می‌کند نیز در کابینه‌نظامی شرکت‌دارد .

نظر شوروی درباره‌وقایع‌لبنان

مسکو ـ خبرگزاری تاس در تفسیر وقایع اخیر لبنان محافل امپریالیستی و صهیونیستی رابدامن‌زدن به آتش اختلافات لبنان‌وفلسطین متهم کرد .خبرگزاری‌رسمی شوروی نوشته است امپریالیست ها با این تحریکات می خواهند به سازمان مقاومت فلسطین ضربت زده‌وراه رابرای‌اجرای نقشه امپریالیستی خود نه‌تنها درلبنان بلکه در سرتاسر خاورمیانه عربی هموار کنند. خبرگزاری تاس درگزارشی که از بیروت انتشار داده تایید کرده است عناصر خرابکار که باسرویس های اطلاعاتی خارجی‌در تماس هستند می کوشند با عملیات تحریك‌آمیز روابط بین ارتش لبنان وسازمان‌مقاومت فلسطین‌را مختل کنند .

فرمانده نیروی هوائی اسرائیل باعراب‌هشدار داد

تل‌آویو ـ ژنرال مرد خای هود ـ مردی که بخاطر رهبری نیروی هوایی اسرائیل‌درعملیات ضربتی و پیشگیرانه ان برضد نیروهای هوایی اعراب در جنگ ژوئن ۱۹۶۷ شهرت دارد دیروز بازنشسته شد و در نطق خداحافظی خود برای آخرین بار اعراب را از دست کم گرفتن نیروی هوایی اسرائیل برحذر داشت .

ژنرال هود که اکنون ۴۶ سال دارد نطق خداحافظی خود را ظهر روز گذشته در یکی‌از پایگاه های هوایی اسرائیل در صحرای جنوبی‌این کشورایراد کرد .

وی در آخرین روز خدمت خود در نیروی هوایی اسرائیل به خبرنگاران گفته بود که قدرت هوایی کشوری عامل مهمی است که اعراب را از روشن کردن آتش جنگ‌تازه‌ای در خورمیانه بازمیدارد .

روز دوشنبه گذشته مردخای هود ۴۰۰ فروند از هواپیمای شکاری و بمب‌افکن اسرائیل را در حالیکه خود فرماندهی آنان‌را برعهده‌داشت‌واردتل‌آویو کرد و این هواپیما ها بمناسبت سالروز استقلال اسرائیل رژه دادند . وی اظهار داشت که هدف از این رژه نشان دادن قدرت نیروی هوایی اسرائیل بوده است و این قدرت نمایی برای همه کس‌وخصوصا آنهایی که‌فکر میکنند بعلت در دست داشتن هواپیما های میراژ‌قادرند بااسرائیل درگیر شوند مفید بوده است . اشاره‌مردخای‌هود به‌میراژها متعاقب ادعای اخیر مقامات‌رسمی‌اسرائیل‌است که گفته‌اندلیبی‌تعدادی‌از میراژهای خود را به مصر منتقل کرده است .

ژنرال هود که سری طاس و سبیل معروفی دارد زمانی گفته بود که برای وی هرگز قابل تصور نبوده است که خلبانان اسرائیلی بتوانند ۳۸۷هواپیمای اعراب را در زمین نابود کنند.

این تعدادهواپیماهای اعراب در نخستین روز وقوع جنگ شش روزه خاورمیانه بوسیله نیروی هوایی اسرائیل نابود شدند و رهبری این عملیات را نیز که اکنون خاطره آن به عنوان یکی‌از موفقیت‌آمیزترین حملات هوایی سراسر جهان‌در تاریخ به ثبت رسیده مردخای هود برعهده داشته است . وی درعین حال در جریان جنگ فرساینده نیز که د ۱۹۷۰ در آسمان کانال سوئز و مناطق دیگر خاورمیانه درگیر شد رهبری عملیات هوایی اسرائیل را عهده دار بوده است.

سخنگویان نظامی اسرائیل این شایعه را که مرد خای‌هود بعلت مسئولیتی که درسرنگون کردن یك هواپیمای مسافربری لیبی و قتل ۱۰۶ نفر مسافران وسرنشینان آن بر ذمه داشته مجبوربه کناره‌گیری شده است صریحا تکذیب کرده‌اند .

از قول سخنگویان گفته شده است که چون نیروی هوایی اسرائیل اکنون تقریبا بطور کامل باجتهای فانتوم آمریکایی مجهز شده و عمر سلطه میراژهای فرانسوی بر نیروی هوایی اسرائیل به‌پایان رسیده است برای ژنرال هود فرصت مناسبی پیش‌آمده است تا از فرماندهی نیروی هوایی کنار رود و جای خود را به معاونش ژنرال‌بنیامین‌پلدواگذار نماید .

پیشوای‌شیعیان‌لبنان خواستار قطع خونریزی شد

بیروت ـ امام موسی صدر پیشوا و مرجع‌تقلید شیعیان لبنان دیروزپیامی فرستادو مردم لبنان را به تفاهم و اتحاد و پرهیز کردن از نفاق مذهبی و عقیدتی دعوت کرد . پیام موسی صدر از رادیو بیروت خوانده شد.

امام موسی صدر گفت در حالیکه اسرائیل سالروز بوجود آمدن خود را جشن گرفته است و در زمانیکه دشمن اعراب سعی دارد تا هرچه بیشتر ما را به جان یکدیگر بیاندازد ما خون یکدیگر را میریزیم.

امام صدر بزنبال ملاقاتی که‌دیروزبا سلیمان فرنجیه رئیس جمهور لبنان داشت به‌نمایندگان مطبوعات گفت که پیشوایان روحانی کشور از فرنجیه تقاضا کرده‌اند تااطمینان‌دهد که مقررات آتش‌بس در لبنان رعایت‌خواهد شد.امام صدر اضافه کرد که تمام کسانی که در کشمکش های اخیر درگیر بوده‌اند باید با روح عشق و احساس مسئولیت با اوضاع موجود لبنان روبرو شوند.

صدر اضافه کرد که فرنجیه ازپیشوایان روحانی کشوربخاطر میانجیگری آنها سپاسگزاری کرده و ازآنان خواسته است تا تمام شایعات رذیلانه‌ای را که پراکنده انهاصرفا به‌دشمن کمک میکند بی‌اعتبار سازند. شایعاتی که رئیس جمهوری به‌آنها اشاره کرده شایعاتی است‌که بین‌طرفین برقرار شده اعتماد زیادی ندارد.

بین کماندوها اختلاف‌نظر افتاد

بیروت ـ روزنامه النهار چاپ بیروت نوشته است که‌سلیمان فرنجیه رئیس جمهور لبنان به سفیران کشور های خارجی در بیروت توضیح داده است که اگر چه هر کوششی برای پایان دادن به جنگ و ستیز بین طرفین مورد تائید دولت وی قرار دارد ولی اهمیت اساسی این نکته نبایدفراموش شود که در هر ترتیباتی برای برقرار کردن صلح در لبنان لازم است اعمال حاکمیت ملی لبنان برسراسرقلمرو این‌کشور وازجمله اردوگاه های‌آوارگان فلسطینی دارای‌اولویت باشد.

روزنامه لوسوار که بزبان فرانسه در بیروت چاپ می ـ شود گزارش داده است که روزچهارشنبه براساس توافقی که با یاسر عرفات حاصل شده بود سلطه ارتش لبنان بر اردوگاه های آوارگان فلسطین برقرار شده است ولی گروه هایی از چریک های افراطی فلسطین خود سرانه در برابر اقدامات ارتش لبنان‌برای‌کنترل کردن اردوگاه های آوارگان مقاومت کرده‌اند .

در حال حاضر چنین بنظر میرسدکه درداخل چریک های فلسطینی و در سطح رهبران آنان اختلاف‌نظر های شدیدی برسر دنبال کردن جنگ و یا کنار آمدن و مذاکره با دولت لبنان بروز کرده است .

گروه های افراطی فلسطینی اصرار دارند که جنگ تمام عیار با ارتش لبنان بوسیله چریک هادنبال شود درحالیکه گروه های میانه روتر عقیده دارند که باید با دولت لبنان مذاکره کرد و به خونریزی پایان داد . وجود این اختلاف نظر روز گذشته با اعلامیه‌ای که بطور غیر رسمی از طرف محافل نزدیک به یاسر عرفات انتشار یافت تا حدودی تائید شد . در اعلامیه مذکور گفته شده است که از هنگام اعلام آتش بس تا کنون دیگر گروه های منظم چریک های‌فلسطینی در هیچ نوع جنگ و ستیزی درگیر نشده‌اند و این تنها گروه های افراد مسلح مجهول الهویه هستند که هنوز در خیابان ها بمب منفجر میکنندو زد و خورد را بطور پراکنده ادامه میدهند .

در جلسه فوق‌العاده دیروز پارلمان لبنان کمال جمبلات از رهبران سیاسی دست چپی این کشور حضور نداشت . در این جلسه قطعنامه‌ای به تصویب رسید که در آن ملت لبنان در همین‌بیانیه براقدامات تحریکات نفاق افکنانه قرار نگرفته و لیاقت و قابلیت خود را در غلبه کردن بر بحران حاد داخلی به ثبوت رسانده مورد ستایش قرار گرفته است. نمایندگان پارلمان لبنان در همین‌بیانیه براقدامات و عملیات ارتش صحه گذاشت و در پایان اعلام کرده‌اند که اگر چه هر کوششی برای پایان دادن به جنگ و ستیز بین طرفین مامور شده است تا بهترین راه حل را برای ریشه‌کن کردن بحران موجود و پایان دادن باین بحران‌برای مدتی‌طولانی‌بمقامات صلاحیتدار توصیه کند .

رادیو بیروت بعدا گزارش داد که‌اجرای مقررات حکومت نظامی سه شنبه شب گذشته برای دومین بار به مدت دو ساعت تعلیق شدتامردم بتوانند از این‌آزادی محدودبرای رفع احتیاجاتشان استفاده کنند.

موشه‌دایان مجدداً به‌سوریه اخطار کرد درلبنان مداخله نکند

تل‌آویو ـ موشه‌دایان وزیر دفاع‌اسرائیل‌اعلام کرد که‌ارتش این کشوردر جنگ داخلی‌جاری لبنان که بین چریکهای‌فلسطین وارتش لبنان درگیرشده است دخالت‌نخواهد کرد دایان مجددا اخطار کرد در صورتی که‌ارتش سوریه‌وارد معرکه شودو برای اینکار نیرو هایش را درپشت مرزاسرائیل متمرکز سازد نیرو های اسرائیلی دست‌روی دست نخواهندگذاشت .

موشه‌دایان که‌دریك اجتماع دانشجویان در حیفاسخنرانی‌می کرداظهار داشت که اسرائیل قصد ندارد در نقش پلیسی‌که کارش مداخله‌در نزاعهای‌داخلی که حوادث جاری لبنان برای اعراب‌باشدظاهر شودوتاهنگامی امنیت‌اسرائیل خطرناك‌تشخیص داده نشود نیرو های اسرائیل از مداخله‌کردن خودداری خواهند کرد .

دایان‌اظهار نظرکرد که‌بهر حال احتمال مداخله نظامی وسیع سوریه در لبنان بسیار ناچیزاست.

وزیردفاع‌اسرائیل‌خاطرنشان‌کرد که‌سوریه قبلا نیز مدتی‌است که‌درجبهه ارتفاعات جولان با اسرائیل درگیرشده‌است‌وارتش اسرائیل در صورت‌لزوم‌ازدرگیر شدن‌در جبهه دیگری باسوریه روگردان نخواهدبود .

خبرنگارانی که دیروزازنواحی مرزی لبنان دیدن کردند گزارش داده‌اند که در این نقاط‌هیچ نوع علایمی که‌حاکی از رخنه چریکهای فلسطینی و یاتدارکات نظامی اسرائیل در نزدیکی مرز های لبنان و سوریه باشد مشاهده‌نکرده‌اند.

بااینحال یك افسر اسرائیلی دیروز اظهار داشت که‌گروه هایی از نفرات وادوات جنگی راکه‌ازسوریه وارد خاك لبنان می‌شدند مشاهده کرده‌است .

محافل نزدیك بوزارت‌امور خارجه اسرائیل اظهار عقیده کردند که تصور نمی کنند که سوریه در اوضاع‌لبنان مداخله کند زیرا رهبران دمشق‌بخوبی میدانند که‌در صورت مداخله نظامی سوریه اسرائیل بیکار نخواهدنشست . بنابراین به احتمال زیادسوریه به‌آغاز کماندو ها به لبنان اکتفاء خواهدکرد وارتش خود راوارد جنگ نخواهدکرد .

در همین محافل خاطر نشان میشود دولت مصر نیز بااین‌که پشتیبانی خود را از سازمان فلسطین اعلام کرده دربحران لبنان روش احتیاط آمیزی‌پیش گرفته است.

گلدامایرنخست‌وزیر ، اباایان وزیرامور خارجه وسایررهبران اسرائیل از جمله ژنرال الازار رئیس ستاد ارتش آن کشور در سخنرانی های اخیر خودعلنا به‌سوریه اخطار کرده‌اند که‌از فکر مداخله در لبنان منصرف شودولی روزنامه های اسرائیل اظهار عقیده می کنند که‌رهبران تل‌آویو از راه های دیگرنیز پیام هائی به‌دمشق‌فرستاده‌اند.

محافل نظامی تل‌آویو تهدید های سرهنگ قذافی را نیزجدی تلقی نمی کنند . آنها می گویند که‌رئیس شورای انقلاب لیبی عادت دارد در ظواقع بحرانی به‌سخنرانی های تهدید آمیز مبادرت کند بدون آنکه عملا تهدید های خود را بمرحله‌اجرا درآورد.

در بیروت نیز یك مقام رسمی گزارش رادیو هاومطبوعات را در مورد ورود عده زیادی از عناصر مسلح سوریه به لبنان تکذیب کرد .

در اراضی اشغال شده ساحل غربی‌رود اردن فعالیت هایی آغاز شده است‌تا از اعراب این مناطق برای آسیب دیدگان جنگ لبنان و چریك های فلسطینی کمك جمع آوری‌شود. اسرائیل بااین فعالیت ها که بوسیله هلال‌احمر محلی اعراب درساحل غربی رود اردن انجام می گیرد مخالفتی نشان نداده است.

گلی گفت : یك کشور اسلامی باید درآمریکا تشکیل شود

کامدن ـ (نیوجرسی) کاسیوس‌کلی که پس از شکست درمسابقه اخیر برخی از مشاورانش او راتشویق میکنند که وارد صحنه سیاست شود اظهار عقیده کرده است که تشکیل یک دولت مستقل غیر امریکائی که اسلام مذهب رسمی آن باشد تنها راه حل مسئله تبعیض‌نژادی در امریکا است .

قهرمان سابق مشت‌زنی جهان در سنگین وزن گفته است چیزی که ما لازم داریم یک کشور مخصوص به خودمان و یک میهن است که تحت لوای اسلام متحد شود .

محمدعلی بشدت از سیاست تبعیض نژادی جامعه آمریکا که قربانیان آن سیاه‌پوستان هستند انتقاد کرد و گفت تا دیروز ویت‌کنگ‌ها دشمنان ما بودند و اکنون‌جنگ پایان یافته ویت‌کنگ بمراتب آزادتر از من زندگی‌میکند.

محمدعلی که پس از شکست اخیر دیگر هنگام سخنرانی به فک های‌خود فشار نمی‌آورد زیر باران‌ریزی که درمنطقه «کامدن» در نزدیکی فیلادلفی ریزش میکرد خطاب بیکصد نفر که دور او جمع شده بودند سخنرانی میکرد .

یك دیپلمات الجزایری را هم به لیبی راه ندادند

تریپولی ـ طی ده روز اخیر عده زیادی از خارجیان مخصوصا دیپلماتها بخاطر آنکه گذرنامه ها یاگواهی‌نامه های بهداشتی آنها ترجمه عربی نداشته از مرز های لیبی باز گردانیده شده‌اند.

این تصمیمات بدون استثناء درباره اتباع کشورهای خارجی اعم از شرق و غرب اجرا میشود حتی بیک دیپلمات الجزایرکه گواهینامه تلقیح وی بزبان فرانسه تنظیم شده بود اجازه ورود به لیبی داده نشده است.

مقامات لیبی اخیرا کاردار اقتصادی سفارت‌آمریکا راکه گذرنامه او فاقد ترجمه عربی بود از فرودگاه‌تریپولی باز گردانیدند و به‌کاردارسیاسی آمریکا که برای‌وساطت به فرودگاه‌رفته‌بود اخطار کردند که خود او نیز بپدرنگ خاك لیبی راترك گوید.

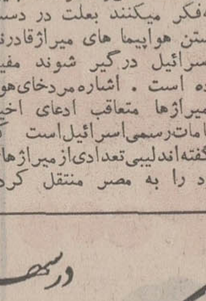

دتول، مایع ضدعفونی‌کننده مؤثروعالی
دتول مایع ضد عفونی کننده‌ایست که به بهداشت خانواده‌ها کمك مؤثر و فراوان میکند.
علاوه براینکه دتول‌ضدعفونی کننده‌ایست مؤثروساده برای‌تمیز کردن دستشوئی وفاضل آب وکف‌اطاق و سایر لوازم خانه میباشد برای نظافت شخصی و حمام کردن و برای خراشها ، بریدگیها ونیش‌حشرات نیز بکار برده‌میشود . بخاطرداشته‌باشید دتول خانواده شمارا علیه‌عفونت محافظت میکند و سمی نیست .

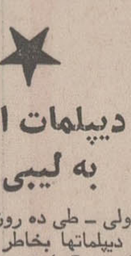

Dettol

سقف چرمی اتومبیل
برای زیبائی و جلوگیری سرما و گرما
سقف اتومبیل خود را در ۲ ساعت چرمی کنید
انواع روکش داخل و پشت سری آماده میباشد
پهلوی مقابل پارك سنای تلفن ۶۸۲۶۲۹

سبزآرائی بسبك های ژاپنی
طراحی و ایجاد فضای سبز و باسیو ـ گل تلفنی
شرکت سبزآرای تلفن: ۶۳۶۸۵۷

ورزشی

مسابقه های بسکتبال قهرمانی باشگاه های تهران

پرسپولیس وهمافینال رابرگزارمیکنند

تیم‌بسکتبال هما باپیروزی بر ایران امروز و پرسپولیس با پیروزی حساس خود بردخانیات، امشب فینال مسابقه هـــای بسکتبال قهرمانی باشگاه های تهران را در گروه‌مردان‌برگزار میکنند.

پیش از فینال مسابقه های مردان ، آرارات‌و آزمایش نیز برسرکسب عنوان‌قهرمانی‌گروه زنان مقابل یکدیگر قــرار میگیرند.

مرحله نیمه نهائی مسابقه های بسکتبال مردان طی دو دیدار به پایان رسید وهماوپرسپولیس ، برسرعنوان قهرمانی مبارزه خواهندکرد .

هما ـ ایران امروز

تیم بسکتبال باشگاه هما ، قهرمان مسابقه های‌سال‌گذشته بااینکه چندیار خود را ازدست داده‌است ، دراین دوره‌ازمسابقه هانیزبابرتری بسیار پیش‌میرود ودیشب پس از مغلوب ساختن ایران‌امروز ، در یك طرف فینال قرارگرفت .

هما که از مهره های بزرگی از بسکتبال مانند، محسن خلخالی ، مظفربنی هاشمی و امیر ایلیاوی بهره‌ور است ، از ابتدای بازی در برابرایران امروز پیشی‌گرفت و در اکثر حمله های خود موفق‌بود .

امیرایلیاوی ضمن عملیات روی‌سبدوحرکت هائی که‌دربست سانتر از خود نشان میداد ، هرچندیك بار امتیاز های تیم خود را افزایش میدادو مظفر بنی‌هاشمی‌و محسن خلخالی مهاجمان تیز پای این تیم با برش های نفوذی ونیز شوت های دورسهم بزرگی درپیروزی تیم خود داشتند. مظفربنی‌هاشمی و امیرایلیاوی در دفاع دربرابر حمله های حریف نیز به‌آسانی راه عبور نمی‌دادندواین ۳بازیگر همراه مظفر فاطمی ایرج‌لارودی وکامبیزقائمیان پایه‌های‌پیروزی تیم همارابنانهادند وسرانجام این تیم بانتیجه ٦۱بر ٤۱ ایران‌امروز رامغلوب کرد .

قضاوت این مسابقه که برعهده هوشنگ آگهیان‌و عباس مقدس زاده‌بود ، از کیفیت خوبی برخوردار بودو. داوران بجزیکی دومورد ناچیز در تمام‌طول‌مسابقه قاطع وبیدار بودند.

دخانیات پرسپولیس

دیدار دخانیات‌و پرسپولیس ، یکی از حساس‌ترین مسابقه‌های این‌دوره بود که‌ضمن‌برخورداری از سرعت کافی، از دفاع‌فشرده دوطرف نیز برخوردار بود .

پرسپولیس گرچه از آغاز از حریف پیشی‌گرفت و تاپایان برتری اندك خود را نشان‌داد ، همواره از طرف فورواردهای سریع‌دخانیات تهدید میشد و چنانچه دخانیات در چند مورد به‌آسانی توپ خود را از دست نمیداد ، شاید پرسپولیس بیش ازاین به خطر میافتاد. تیم پرسپولیس که در مسابقه های سال‌گذشته عنوان قابل توجهی بدست نیاورده بود امسال با پشتکار بیشترحسن اشتری‌مربی پر سابقه این تیم تادیدارنهائی پیش آمد وامشب برسرعنوان قهرمانی مقابل هما قرار می ـ گیرد.

پرسپولیس به طور کلی تیم یکدستی است که بازیگران آن اکثرا از قد مناسبی نیز برخوردارند . احمد محمدپور مهره نمایان این تیم بود که ضمن توپ های خوبی که‌از سبد خودی گرفت ، در زمان حمله نیز در پست‌سانتر امتیاز های حساسی نصیب تیم خود کرد.

امیرسبکتکین ، جوادی ، مایك کالینز وو کیلی ٤ یاردیگر پرسپولیس‌ازخصوصیات‌مطلوبی برخوردار بودندوشوت های دور امیر سبکتکین بخصوص درنیمه نخست‌وشوت های جفت مایك‌ـ کالینز اکثر برتور سبدحریف فرودآمد.

تیم دخانیات که در این‌دوره از مسابقه هاتغییر چهره داده است‌وازچندیارجدید سود می جوید ، با همه‌تلاش‌خودنتوانست به‌پیروزی دست یابد . رضا اسماعیلی ـجلال شهمیرزادی، جعفرقره‌خانی وحسین ستوده یاران این تیم گرچه ازآخرین تلاش خود بهره گرفتند،همیشه متعاقب پرسپولیس پیش می ـ آمدند و تنها در امتیاز ٤۱بر ۳۸ازحریف گذشتندوپرسپولیس بلافاصله بار دیگر به دنبال تساوی ٤۸، درامتیاز ٥۰ بر ٤۸ پیش افتادو در پایان بانتیجه ٦٥بر٦۳ به‌پیروزی رسید.

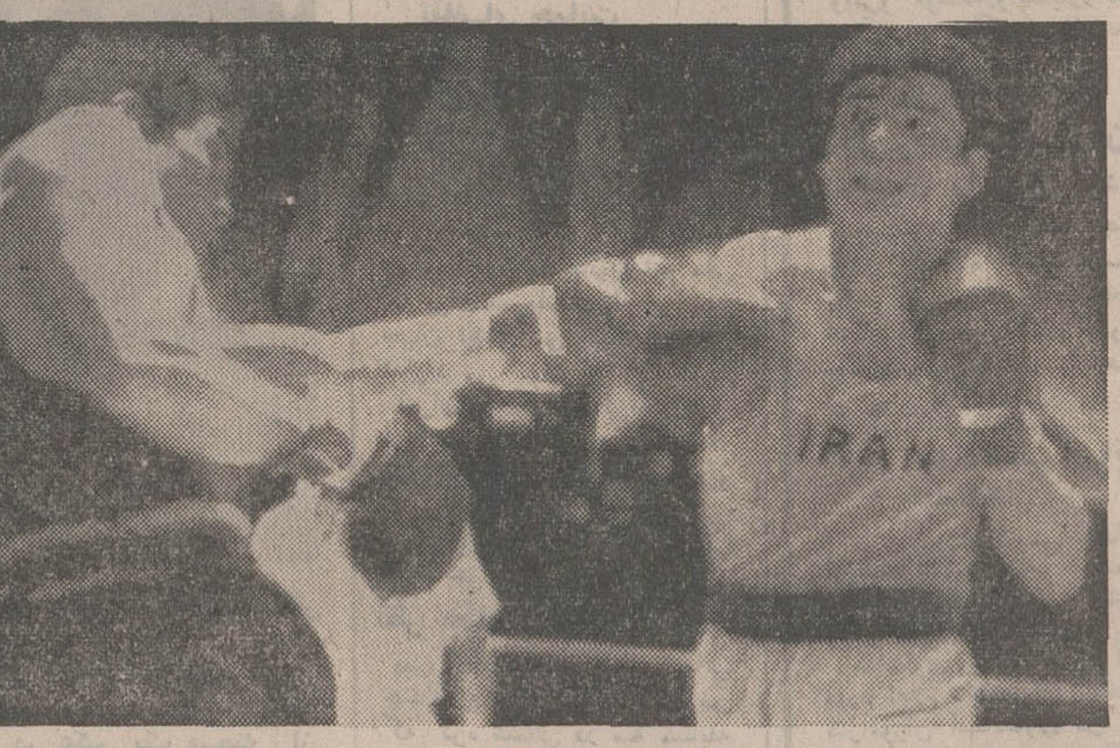

جبار فعلی مشتزن ایران در دسته پر وزن که به مقام قهرمانی ششمین دوره مسابقه های‌مشتزنی آسیا رسیده است ، در آخرین دیدار خود « اوتسوکا» حریف ژاپنی خود را با امتیاز مغلوب کرد .

همانطور که دیروز اطلاع داده شد ، در این دوره از مسابقه ها ایران به مقام دوم‌رسید ومقام قهرمانی به تایلند میزبان مسابقه ها ، تعلق گرفت .

تیم‌ملی آلمان

از یوگسلاوی شکست خورد !

تیم ملی فوتبال آلمان غربی در یک دیدار دوستانه از تیم ملی یوگسلاوی شکست خورد . مسابقه دوتیم در مونیخ انجام شد . یاران تیم ملی آلمان غربی ازآغازمسابقه دیروز تلاش میکردند که خاطره شکست فاجعه‌آمیزشان را از تیم ملی آرژانتین که درهمین‌استادیوم اتفاق افتاد از ذهن تماشاگران بزدایند لیکن در تمام مدت مسابقه یوگسلاوی‌هابا برتری کامل‌مسابقه را اداره کردند .

نیمه نخست با نتیجه صفرـصفر پایان یافت . در دقیقه ۳۱ نیمه دوم « باجویک»یار مشهور خط حمله یوگسلاوی از درون محوطه پنالتی‌باضربه خیره‌کننده‌ای دروازه آلمان را گشود .

بیش از ٦۰ هزار تن تماشاگران مسابقه در استادیوم شروع به هوکردن افراد تیم ملی آلمان و تشویق‌از تیم یوگسلاوی کردند . تلاش های یاران تیم آلمان‌برای‌جبران گل خورده به نتیجه‌نرسیدومسابقه باهمان نتیجه یک برصفر به‌سود یوگسلاوی پایان یافت .

نظر په‌له

درموردجام جهانی۱۹۷٤

درست است که برزیل درجام جهانی ۱۹۷٤ مونیخ شانس بزرگی دارد ، اما‌ـ این راهم نباید فراموش کرد که آلمان فدرال بخت‌بهتری برای تصاحب جام دارد زیرا مسابقه ها در خاك آنکشور صورت‌خواهد‌گرفت. «ادسون آرانتیو دوناسیمنت» ستاره فوتبال سرزمین برزیل که به په‌له معروف است این سخنان را پس از مذاکراتی که با پرزیدنت ریچارد‌ـ نیکسون داشته‌به خبرنگاران گفت، په‌له در دنباله سخنان خود افزود : مساله میزبانی وبرخورداری‌از امتیاز زمیـن و تماشاگر و نیز تجربـه بین‌المللی تیم فوتبال آلمان میتواند کفه ترازو را بـه طرف این کشور فرود آورد. من به انتخاب بازیگران تیم ملی برزیل اطمینان کامل دارم .

در تیم ملی کشور برزیل این بارکمتر از بازیگران سرشناس و بین‌المللی استفاده خواهد شد .

په‌له که بازنشستگی خود را از تیم ملی کشور خوددر سال ۱۹۷۱ اعلام کرده بود ضمن اشاره به کناره‌گیری ازتیم ملی در نظر دارد به طور کلی پس از مسابقه‌های باشگاهی ۱۹۷٤ فوتبال را رها سازد . بنابراین باشگاه سانتوز تنها یك سال دیگر میتواند از وجود او استفاده نماید .

په‌له در حال حاضر دریك برنامه بین‌المللی که‌برعهده یکی از نوشابه های جهانی است برای مسابقه های بین‌المللی فوتبال جوانان کار میکند .

مسابقات مقدماتی جام جهانی

ترکیه صفر سویس صفر

ایرلند شمالی قبرس را حذف کرد و خودش نیز حذف شد

تیم ملی فوتبال ترکیه دیروز در چهارچوب مسابقات مقدماتی جام جهانی در گروه دوم کشور های اروپائی در شهر بازل سویس با تیم ملی این کشور روبرو شد و به نتیجه مساوی بدون گل دست یافت .

این تساوی برای سوئیسی ها غیرمنتظره بود زیرا آن‌ها در خاک خود انتظار پیروزی داشتند باین ترتیب شانس ایتالیا گروه ۲ برای حضور در مرحله نهائی جام جهانی بیشتر شد .

ایتالیا اکنون با ۸ امتیاز و معدل گل بهتر در انتظار دیدار خود با سویس که درمهرماه‌انجام میشود بسرمیبرد.

حذف قبرس

تیم ملی فوتبال ایرلند شمالی در چهارچوب مسابقات مقدماتی گروه ششم کشور های اروپائی تیم قبرس را با نتیجه ۳ برصفر شکست داد .

با این پیروزی تیم ایرلند شمالی قبرس را از حضور در مرحله نهائی جام جهانی در سال ۱۹۷٤ در مونیخ محروم کرد و خود نیز حذف شد .

اکنون در گروه ششم رقابت بین تیم های بلغارستان و پرتقال ادامه خواهد یافت تا یکی از آنان در مرحله نهائی حضور یابد .

باران

دیدار لیورپول و مونشن گلادباخ را متوقف کرد

باران شدید و سیل‌آسادیروز مرحلرفت دیدارنهائی مسابقات جام اتحادیه فوتبال اروپا راکه بین‌تیم های‌لیورپول ازانگلستان ومونشن گلادباخ برگزار میشد متوقف کرد.

از دو ساعت قبل از شروع مسابقه‌در استادیوم آنفیلدباران شروع به‌ریزش کرد. در لحظه آغاز مسابقه زمین تبدیل به دریاچه‌ای کوچک شده بود ولی بازی‌بدون وقفه ادامه‌یافت. ۲۷ دقیقه بعد داور مسابقه دستور دادکه بازی متوقف و به امشب موکول شود. تا دقیقه ۲۷ گلی بین دو تیم ردوبدل نشد.

تلویزیون
بلر
جام‌جهان‌نما

گروه‌شرکتهای‌تولیدی‌ووارداتی ماشین‌آلات‌راه‌سازی‌وساختمانی
ارکان ماشین٠وزنه
ماشین رول٠رولر
خیابان‌آیزنهاور ـ مقابل دانشگاه آریامهر شماره ٦۲۸ و ٦٤٦
تلفن : ۹٥۹۰۷۸ ـ ۹٦۲٤٥۹ ـ ۹٥۲۸۹۹ـ۹٥۹۰۰۲ـ۹٥۸٥٥٥

LIEBHERR
تاورکرین‌ـبچینگ‌پلانت‌ـتراک‌میکسر
لیبهر
نماینده انحصاری : ارکان ماشین‌ـوزنه

سخن
مجله ادبیات ودانش‌وهنرامروز
شماره ۷ و ۸ دوره ۲۲
منتشرشد

اونیورسال
درراه‌رسیدن به‌هدف‌جهانی و سپاس از پشتیبانی و تشویق مردم که راه‌را برای شرکت قهرمانان‌ملی درجام جهانی ۱۹۷٤هموارکرده‌اند ،
۲ دستگاه‌اجاق گازاونیورسال
۱ دستگاه‌کولراونیورسال
۱دستگاه‌بخاری گازی‌اونیورسال
را به قید قرعه دراختیار تماشاچیان
مسابقات‌مقدماتی جام‌جهانی قرار میدهد

ماسیمو
گروه نوازندگان وخوانندگان ایتالیائی همه‌شب در سالن‌کلاب طاووس در هتل آریاشراتون
لطفاً برای رزرو میز با تلفن ۶۸۳۰۲۱ (داخلی ۲۲۹) تماس بگیرید
آریاشراتون هتل
Arya-Sheraton Hotel,
Tehran, Iran

شرکت تراک‌راه
سازنده ونماینده انواع ماشین آلات ساختمانی وراه سازی
دفتر مرکزی :خیابان تخت طاوس غرب‌چهار راه فرح شماره ۱۰٤ تلفن ۸٤۸۰٦۰ ـ ۸٤٤۰۸۰ صندوق پستی ۱٥۸٥ـ۱۱ تلگرافی تراکراه‌کمپ

جرثقیل‌هیدرولیکی‌پتی‌بن
ساخت آمریکا
از۶ تا۹۰تن
مدلهای
۱٥ ـ ۲٥
و ۷٥ تنی
موجود است
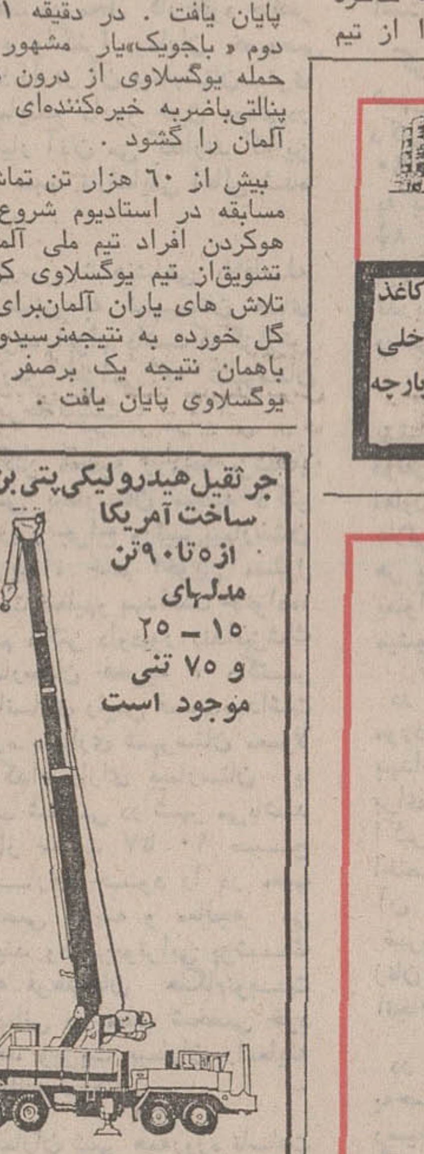
شرکت‌سهامی تولیما
تهران‌خیابان آیزنهاور مقابل وزارت‌کار تلفن ۹٥٤٤٦۰

میدان‌فردوسی تلفن ۱۳ـ۸۳۸٦۱۱ و ۳۳ـ۸۲٤۰۳۰
انواع‌پارچه‌های‌پرده‌ای‌ـ کف‌پوش‌ـ ریتس تایل‌ـموکت وانواع کاغذ دیواری از بزرگترین کارخانجات‌اروپائی‌ومجموعه‌ای‌از تزئینات‌داخلی (باطرح‌ونظارت‌مهندسین مجرب‌مجانا)فروش‌اجناس‌اختصاصی‌وپارچه های‌خارجی درطبقه‌دوم‌باتخفیف‌مخصوص

در حضور والاحضرت شاهپور غلامرضا پهلوی
کانون سوارکاران ایران برگزار میکند
مسابقات اسبدوانی بهاره ۱۳٥۲
هفت جمعه متوالی از ۲۱ اردیبهشت تااول تیر ماه
شرط بندی جك چات ـ برای اولین باردر ایران
شرط بندی ممتاز ـ بامیلیونها ریال‌جایزه
فردا۲۱ اردیبهشت‌ماه را فراموش‌نکنید
تفریح ـ تماشا ـ شرط بندی
در کیلو متر ۱٤ جاده کرج ـ گردشگاه جنگلی
کانون سوارکاران ایران

بلاک‌اَند دِکِر
هرکاری راخودتان درخانه‌تان انجام دهید.

برای نصب تابلو و پرده ، قفسه ، کتابخانه ، اسباب بازی و غیره . . . . . . اینها همه از جمله‌کارهائیست‌که شما میتوانید بایك دریل یك سرعته یا دوسرعته بلاك اند دکرانجام دهید . دریلهای خانگی بلاك اند دکر با نصب یکی از ضمائم بصورت اره‌گرد پولیشر و سمباده لرزان در میایندکه برای استفاده آسان ساخته شده کـه ضمن صرفه جوئی در وقت و پـول کارکردن باآنها نیز لذتبخش است .
Black & Decker
THE WORLD'S LARGEST MANUFACTURER OF POWER TOOLS
بلاک‌اَند دِکِر تهران ـ نمایشگاه و مرکز سرویس دوم .
خیابان سپه پاساژ ابزارویراق ـ طبقه دوم شماره‌های ۲۳۷ و ۲۳۸
دی ۹۸۸ ضمیمه سمباده لرزان
دی ۹۸٤ ضمیمه اره‌گرد

آپادانا
تورهای تابستانی‌را باهواپیمای جت : هتل‌های **** درجه ۱ صبحانه‌وناهار در تمام مدت مسافرت ـ گردش‌ـ ورودیه‌ها.عوارض فرودگاهها ودرمعیت راهنمای مجرب‌فارسی‌زبان‌تقدیم‌میدارد

اروپا ـ ۲٥و۳۰روز ـ قیمت ٦۹٥۰و۷٥٥۰تومان
هامبورک ـ لندن ـ پاریس ـ بارسلون ـ رم ـ ناپل ـ کاپری و سورنتو . حرکت : ۲٦ خرداد و ۱ـ۱۰ـ۱۹ـ۲۹ـ تیر و۱۰ـ ۱۹ـ ۲۹ مرداد ـ ۳ و ۹ شهریور .

اروپا ـ ۳٥ روز ـ قیمت ۸٥٥۰ تومان . رم ـ (ناپل ـ کاپری ـ سورنتو) ـ نیس ـ موناکو ـ مونت‌کارلو ـ بارسلون‌ـپاریس‌ـلندن‌ـهامبورک‌ـژنو ـ ونیز .آتن.استانبول حرکت ۱٥ـ۲۲ـ۲۹ تیر و ٥ـ۱۹ مرداد و ۲ شهریور .

آمریکا ـ ۲۲روز قیمت : ۹٤٥۰ تومان .
نیویورک ـ واشنگتن ـ بوفالو ـ آبشار نیاگارا ـ لاس وگاس ـ سان‌فرانسیسکو ـ لوس‌آنجلس ـ هالیود ـ با٤روز توقف‌درلندن. حرکت ۸تیر ماه و یکم مرداد

اروپا ـ ۳۳ روز ـ قیمت ۷۸٥۰ تومان . رم ـ نیس‌ـ موناکو ـ مونت‌کارلو ـ بارسلون ـ پاریس ـ لندن . آمستردام ـ هامبورک ـ ژنو ـ وین ـ استانبول حرکت: ٦ـ۱۳ـ۲۰ـ۲۷ تیر ـ ۳ـ۱۷ـ۲٤ مرداد و ۷ شهریور .

اروپاواسکاندیناوی ۳٦و٤٥روز ـ قیمت ۸۹٥۰ و ۹۹٥۰ تومان . رم ـ بارسلون ـ پاریس ـ لندن ـ هامبورک ـ کپنهاک ـ استکهلم ـ اسلو ـ وین ـ ونیز ـ آتن ـ استانبول . حرکت : ۲ و ۸ تیرماه .

آمریکا ـ ٤۲ روز قیمت ۱۳۹۰۰ تومان .
نیویورک ـ فیلادلفیا ـ بوفالو (آبشار نیاگارا) ـ شیکاگو ـ (اوهایو)کلیولند ـ سانفرانسیسکو ـ لوس آنجلس (هالیود) ـ لاس وگاس ـ واشنگتن ـ بوستن و یک هفته اقامت درلندن ، حرکت ٦ تیرماه

IATA
ASTA
آپادانا جمعه‌ها تمام‌روز بازاست

توجه فرمائید : قیمت های فوق‌از ۱٥ خرداد افزایش خواهد یافت
سازمان توریستی آپادانا ـ جاده قدیم‌شمیران‌ـچهارراه‌حقوقی ـاول‌ایرج تلفنهای ۷٥۷۹۸۹ـ ۷٥٦۲۰۳ ـ ۷٥٤۸۳۰

بعلت استقبال شدید مردم تمدیدشد!
تا۲۱ اردیبهشت‌ماه
امروز از ساعت : ۲ تا ۹ بعد از ظهر
فردا (جمعه) از ساعت ده صبح الی نه بعدازظهر
کانون‌ایران‌وآلمان
خیابان پهلوی روبروی سه‌راهی هیلتون
ساخت‌ایران
نمایشگاه‌صنعتی
ایران‌وآلمان
خودروهاـموادشیمیائی‌ـالبسه‌ـ لوازم آرایش‌ـصنایع الکترونیکی‌ـ ماشین آلات‌ـموادداروئی‌ـغیره‌وغیره

اخبار

پرزیدنت بوتو و همسرش با استقبال گرم اعلیحضرتین وارد تهران شدند

مذاکرات مهم رهبران ایران و پاکستان

از سرویس اطلاعات

پرزیدنت ذوالفقارعلی بوتو رئیس جمهوری پاکستان و همسرش بیگم بوتو بعد از ظهر امروز در آغاز یک سفر پنج روزه رسمي وارد تهران شدند و در مهرآباد مورد استقبال گرم ورسمی شاهنشاه وشهبانو قرار گرفتند.

سفر جاری بوتو به ایران دومین سفر رسمی او به ایران و پنجمین ملاقات‌او باشاهنشاه در طول نزدیک به هیجده ماه زمامداری برپاکستان است.

از اتفاق، بوتو و همسرش سال گذشته درست در چنین روز هائی میهمان تهران‌بودند.

منابع سیاسی‌تهران واسلام‌آباد دلیلی در توجیه علت سفربوتو به ایران را لازم نمی‌بینند و معتقدند مناسبات نمونه و فوق‌العاده نزدیکی که میان‌ایران و پاکستان همواره وجودداشته بهترین دلیل دید و بازدید هائی است که مرتبا میان رهبران و مقامات دو کشور صورت می‌گیرد.

معذلک علت سفر جاری‌بوتو را بسیاری از ناظران تحکیم هرچه بیشتر همکاریهای ایران و پاکستان عنوان داده‌اند و چنین بنظر میرسد که این دیدار نقطه عطفی درپیوند های سنتی وسیاسی ایران وپاکستان بشمار آید.

این بخصوص از آن جهت است که در طول سه سال گذشته که پاکستان درگیر بحران های کوچک و بزرگی بود، اجرای بسیاری از طرح های مشترک ویا طرح هائی که تحقق آنها در چهارچوب سازمان همکاریهای منطقه‌ای برای عمران «آر. سی. دی» مورد توافق قرار گرفته بود به عهده تعویق گذاشته شده است.

عادی شدن تدریجی اوضاع در پاکستان و فائق آمدن دولت اسلام‌آباد به مشکلات وبحران های داخلی ناشی از جنگ، بتدریج شرایط برای بازگشت کامل به اوضاع عادی را در شبه قاره فراهم میکند و به سه‌کشورعضو «آر. سی. دی» فرصت میدهد توجه بیشتری معطوف آر. سی. دی کنند.

اهمیت مذاکرات

ناظران امور در هرحال‌برای مذاکرات سیاسی رهبران ایران و پاکستان با توجه به آخرین تحولات منطقه‌ای اهمیت‌بیشتری قائل‌اند.

باوجود آنکه شواهد امر از عادی‌شدن اوضاع در شبه قاره نشان دارد، معذلک تحولات سه‌سال‌اخیر در منطقه، مسائل تازه‌ای را سبب شده که دیگر هیچ‌کدام از آنان راز های‌فاش نشده‌ای به شمار نمیاید.

آوا های مخالفی که گروه های معین و معدودی در دو هفته اخیر در مخالفت با سفر بوتو به ایران با هدف دور ساختن پاکستان از ایران سردادند در یک ارزیابی دقیق به عقیده منابع سیاسی‌اسلام آبادازوجودیک توطئه بین‌المللی برای تضعیف هر چه بیشتر پاکستان حکایت دارد. بنابر این در کنار مسائل مربوط به شبه قاره هند رهبران دوکشور موضوع های متعدد دیگری نیز برای تبادل نظر خواهند داشت که ایران و پاکستان به یک نسبت بدان ها حساسیت دارند.

مذاکرات فردا

نخستین دور مذاکرات‌رهبران دو کشور فردا بمدت سه ساعت صورت خواهد گرفت.

در برنامه سفر بیش از یک مذاکرات پیش بینی نشده اما طبیعی‌است‌که رهبران دوکشور در ملاقات های متعددی که با یکدیگر ظرف پنج روز آینده دارند فرصت تبادل نظر های بیشتری را خواهند داشت.

نتایج‌ناشی از استقرارصلح در هندوچین، رقابت قدرت‌ها در اقیانوس هند و اوضاع در خلیج فارس‌وتحولات خاورمیانه و منطقه و آینده سنتو محتملا از جمله دیگر موضوعات مورد بحث رهبران دو کشور خواهد بود.

در جریان مذاکرات فردا بوتو محققا تصویر کاملی از آخرین‌تحولات وپیشرفت ها در حصول‌تفاهم با دهلی و رهبران داکا به شاهنشاه خواهد داد و این بحث با توجه به آمادگی دهلی و داکا به اعاده اسیران جنگی پاکستان، با موضوع شناسائی بنگلادش بوسیله پاکستان و عادی شدن روابط اسلام آباد و داکا توام خواهد بود.

ایران درگذشته و درفرصت های متفاوت همواره از هدف های صلحجویانه پاکستان در استقرار یک صلح پایدار و عادلانه درشبه قاره دفاع کرده است.

به عقیده تهران ادامه این بحران به سود هیچ یک از کشور های شبه قاره نیست و از این شرایط نقط قدرت‌های معینی باهدف های توسعه‌طلبی بهره‌برداری خواهند کرد.

بیانیه دولت پاکستان

همزمان با دیدار بوتو از ایران، مطبوعات پاکستان‌بیانیه‌ای راکه دو روز پیش دولت‌پاکستان در زمینه مناسبات ایران و پاکستان انتشار داد چاپ‌کرده وپیرامون آن به‌بحث پرداختند.

دراین بیانیه دولت پاکستان با نکوهش احزاب اقلیت ان کشور بسبب انتقادی‌که‌ازایران کرده‌اند، از تحکیم مناسبات ایران وپاکستان دفاع وستایش کردند.

در بیانیه مذکور با اشاره‌به روابط دوستانه و نزدیک دو کشور، پاره‌ای از جزئیات‌مربوط به‌کمک‌های ایران بپاکستان‌طی جنگ‌های هند و پاکستان در سال‌های ۱۹۶۵ و ۱۹۷۱ فاش شده است.

در این بیانیه خاطر نشان گردیده که ایران بیش از هر کشور مسلمان دیگری به‌پاکستان کمک داده است.

به عنوان نمونه، بیانیه می‌گوید در آخرین جنگ هند وپاکستان ایران هواپیما های مسافربری خطوط بین‌المللی پاکستان و سایر هواپیماهای مسافربری پاکستانی راپذیرفت ودرآشیانه های فرودگاههای خودجای‌داد.

در بیانیه دولت پاکستان‌اشاره شده است که در عرض چند ساعت، پیش از حمله هوائی هندوستان به کراچی دولت ایران، دستگاه‌ها و متخصصان آتش‌نشانی بکراچی‌اعزام داشت و نیز کمبودهای پاکستان را از نقطه نظر مهمات و هواپیماتامین کرد.

دیروز بین سه نفر سارق‌بانک و مامورین‌پلیس‌آمستردام وهمچنین مامورین محافظ شرکت‌هواپیمائی اسرائیلی ال‌عال تیراندازی‌شدیدی روی داد. مامورین محافظ شرکت‌هواپیمائی اسرائیل در آمستردام هنگامیکه ۳ سارق بانک را در حال فرار مشاهده کردند بتصور اینکه آنها میخواهند به‌دفتر هواپیمائی‌ال‌عال سوء قصد کنند بسوی آنها تیراندازی کردند. تیراندازی در محل هتل هیلتون آمستردام روی داد و در عکس یک صحنه از محل حادثه پس از وقوع آن مشاهده میشود. افراد پلیس مشغول بازرسی محل هستند.
عکس رادیوئی اطلاعات

برنامه سفر پرزیدنت وبیگم بوتو به ایران

پرزیدنت بوتو وهمسرش‌امشب درنخستین شب اقامت درتهران میهمان ضیافت شام رسمی هستندکه شاهنشاه و شهبانو بافتخار آنان در کاخ‌نیاوران برپا می کنند.

پس از مراسم استقبال‌رسمی در مهرآباد، اعلیحضرتین و میهمانان عالیقدر آنان با دو اتومبیل سلطنتی رهسپارمیدان شهیاد خواهندشدو در این جا شهردار پایتخت با عرض خیر مقدم، کلید شهر را تقدیم میدارد. پس از این مراسم اعلیحضرتین ومیهمانان‌پاکستانی با اتومبیل‌رهسپارمیدان‌فردوسی خواهندشد واز آنجا بوسیله دو کالسکه سلطنتی‌به کاخ گلستان میروند. درمدخل تالار برلیان کاخ گلستان شاهنشاه هیئت میهمانداران را به‌حضورمعرفی خواهند کردوسپس‌اعلیحضرتین کاخ گلستان را ترك می‌فرمایند.

ریاست هیئت میهمانداران‌بر عهده جمشیدآموزگار وزیر دارائی محول گردیده. در ساعت شش‌بعدازظهر امروز شهردار پایتخت هدایای مردم تهران‌راتقدیم میهمانان‌پاکستانی می‌کند.

در ضیافت‌امشب اعلیحضرتین بافتخار پرزیدنت وبیگم‌بوتو اعضای خاندان جلیل سلطنت نخست‌وزیرو هیئت دولت‌و عده دیگری از شخصیت های مملکتی حضور خواهندداشت‌و میان رهبران دوکشور نطقهائی مبادله می‌شود.

برنامه‌فردای پرزیدنت بوتو شامل سه‌ساعت مذاکره با شاهنشاه در کاخ نیاوران است.

وهمزمان‌بااین‌مذاکرات‌بیگم‌بوتو ازموزه ایران باستان دیدن خواهد‌کرد.

میهمانان پاکستانی ناهار فردارامیهمان‌والاحضرت‌شاهدخت اشرف پهلوی خواهند بود.

بعدازظهرفردا، رئیس جمهوری پاکستان‌پس‌ازنثارتاج گل بر آرامگاه‌اعلیحضرت‌رضاشاه کبیر به‌اتفاق همسرش روسای هیئت های سیاسی‌مقیم‌دربارشاهنشاهی و بانوانشان را در کاخ گلستان بحضور خواهد پذیرفت وفردا شب ضیافتی از طرف رئیس جمهوری پاکستان و بیگم‌بوتو بافتخار اعلیحضرتین در کاخ گلستان برپا می گردد.

بامدادشنبه عباس خلعتبری وزیر خارجه و منوچهر ظلی بدیدار رئیس جمهوری‌پاکستان برای انجام مذاکرات خواهند رفت و میهمانان پاکستانی‌پیش از ظهر شنبه رهسپار شیراز میشوند.

میهمانان پاکستانی شنبه‌شب را در شیرازبسر می برند و بامداد یکشنبه‌به‌اصفهان‌عزیمت خواهند‌کردو عصر این روز به تهران باز می گردند. یکشنبه شب را رئیس جمهوری پاکستان و همسرش میهمان ضیافت‌شام خصوصی اعلیحضرتین خواهند بود.

وپیش از ظهر دوشنبه در پایان دیداررسمی از ایران از تهران عزیمت خواهندکرد.

درسفر به ایران یك هیات عالی‌رتبه سیاسی و اقتصادی۳۳ نفره رئیس جمهوری پاکستان را همراهی خواهدکرد.

وزیرتولیدات وامور ریاست جمهوری، مالك غلام مصطفی گوهر حکمران ایالت پنجاب، غلام مصطفی خان‌جاتوئی وزیر امور سیاسی‌و ارتباطات، یحیی بختیار دادستان کل، عزیز احمدوزیر دفاع‌و قائم‌مقام وزیر خارجه‌وعده‌دیگری از مقامات پاکستانی از جمله اعضای‌این هیئت‌اند.

یك هیئت ۱۷نفری مطبوعاتی نیز همراه بوتو به‌تهران‌میایند.

توقف یکساعته پرنس سیهانوک در تهران

هواپیمای‌پرنس سیهانوک‌رهبر برکنارشده‌کامبوج سحرگاه‌امروز در راه سفر به آفریقا توقف کوتاهی بمنظور تجدید سوخت در مهرآباد تهران به عمل‌آورد.

هواپیمای اختصاصی وحامل سیهانوک مدت یک ساعت در مهرآباد توقف داشت و در این مدت سیهانوک و همراهان او از هواپیما پیاده نشدند و هواپیما در ساعت ۵ بامداد، تهران را به سوی الجزایر ترک گفت.

سیهانوک از سال ٦۸که‌ازحکومت کامبوج برکنار شد در چین بسر میبرد و در حالیکه پکن پایگاه فعالیت های او است مرتبا در حال سفر باین گوشه و آن‌گوشه دنیا در کسب حمایت کشور های مختلف در شناخت حکومتی‌است که وی در تبعید تشکیل داده. او در کسب تفاهم بین‌المللی و حتی محافل آمریکائی برای بازگشت به کامبوج‌تاحدود فراوانی‌موفق بوده است.

هم اکنون هشتاد در صد از خاک کامبوج‌درتصرف طرفداران سیهانوک است و در همین حال در محافل سیاسی واشنگتن نیز این عقیده بتدریج تفاهم بیشتری می یابد که بازگشت سیهانوک‌به قدرت در کامبوج شاید تنها راه پایان دادن بحران در این‌کشور منطقه هندوچین باشد. از همین رو است که در این اواخر روز بروز شایعه بازگشت سیهانوک به قدرت بالا میگیرد.

این بخصوص از آن رو است که رهبران پکن نیز برای‌بازگشت سیهانوک، واشنگتن ومتحدان آمریکا را تحت‌فشار قرار داده‌اند انتخاب تهران بمنظور تجدید سوخت‌گیری هواپیما و پاسخ مثبت تهران به تقاضای‌سیهانوک تا حدودی این شایعات را مبنی بر کوشش سیهانوک در تماس‌و نزدیکی با تهران تایید می کند، اما منابع سیاسی تاکنون اظهار نظری در این زمینه به عمل نیاورده‌اند.

از سرویس سیاسی اطلاعات

از طرف اتحادیه

نرخ فروش بستنی در تهران اعلام‌شد

درشهر تهران‌هزاربستنی‌فروشی مجاز وجودداردواین‌فروشندگان را اتحادیه به رسمیت شناخته‌و برایشان جواز کسب داده‌است در فصل تابستان صد ها بستنی فروش ثابت‌ودوره گرد غیرمجاز در محلات شهر دایر می گردد که‌اتحادیه صنف بستنی فروش صلاحیت کسبی‌وبهداشتی این قبیل افراد را تایید نمی کند.

اتحادیه صنف بستنی فروش اعلام‌داشت که بااجرای‌ضوابط جدید صنفی‌آلاسکا‌فروشی‌های دوره‌گرد، فروشندگان بستنی دوره‌گرد وفروشندگان ثابت بدون پروانه حق فروش‌بستنی نخواهند داشت اتحادیه اعلام داشت که نرخ رسمی بستنی‌با توجه به قیمت شیر و شکر، خامه‌وثعلب‌کیلوئی هفتاد ریال تعیین شده است‌اتحادیه‌یادآور شد‌که قیمت بستنی لیوانی در محلات جنوبی بین پنج تا هفت ریال ودرشمال لیوانی‌ده ریال است. بازرسان اتحادیه‌یادآور شدند که در بعضی کافه‌تریاها بستنی‌را به قیمت گزافی‌به‌مردم می فروشند.

لایحه‌دیوان محاسبات تصویب‌شد

★ مجلس از سفر شاهنشاه تجلیل کرد و به بوتو خیر مقدم گفت

در جلسه علنی شورایملی‌که ساعت ۹ بامداد امروز بریاست آقای مهندس عبداله ریاضی تشکیل گردید‌٤ تن‌ازنمایندگان بعنوان پیش‌از دستور صحبت کردند و سه‌لایحه دولت مورد بررسی و تصویب قرار گرفت.

درباره کنفرانس کار

نخستین ناطق آقای مجتبی رشیدی نماینده اهواز درباره پنجمین اجلاسیه کنفرانس‌ملی کار سخن گفت:

ناطق گفت بعقیده بنده نتیجه ارزنده‌ای که ما از کنفرانس گرفتیم بحث های آزادی بود که تمام شرکت کنندگان‌نظرات خود را بیان‌داشتند. درحالیکه آشوب و ناامنی سراسر دنیا را فرا گرفته در کشور شاهنشاهی ما در اثر سیاست مدبرانه شاهنشاه‌امروزکنفرانس ملی کار در نهایت آزادی بوضع‌کارگران‌وتامین احتیاجات آنان رسیدگی کرد.

ناطق سپس در باره انقلاب شاه و مردم سخن گفت وافزود هیچ قدرتی در این جهان وجود نداردکه قادر باشدچرخ های انقلاب ایران را ازحرکت باز دارد. من مراتب جانبازی و فداکاری همه کارگران را به پیشگاه شاهنشاه آریامهر تقدیم می دارم.

سفر بوتو بایران

آقای امان‌الله ریگی درباره سفر حضرت رئیس جمهوری پاکستان بایران صحبت کرد و اظهار داشت:

امروز حضرت ذوالفقار علی بوتو رئیس جمهوری کشور دوست و برادر ما پاکستان به اتفاق همسرشان بیگم بوتو به دعوت شاهنشاه آریامهر و علیاحضرت شهبانوی ایران وارد ایران‌شده وموردااستقبال رسمی قرار خواهند گرفت.

پرزیدنت بوتو رهبر کشوری است که از سال ۱۹٤۷ و از روزی که بوسیله مرحوم محمد علی جناح قاعد اعظم پاکستان بوجود آمد با کشور ما بهترین روابط حسنه و برادرانه را دارا بوده و همیشه از طرف شاهنشاه آریامهر و دولت و ملت ایران مورد حمایت و کمک قرار گرفته است.

ملت ایران و پاکستان از قرن ها پیش دارای علائق فرهنگی و دینی مشترک بوده و همین روابط دیرینه بوده است که امروز رشته های استواری از دوستی و برادری بین دو کشور و ملت بوجود آورده است.

ناطق گفت در سنوات اخیر روابط ما روز بروز بهتر و محکمتر شده و از وقتی که‌دو کشور در سازمان و پیمان منطقه‌ای (آر. سی. دی)گرد آمده‌اند در بسیاری از شئون اقتصادی واجتماعی بین ایران وپاکستان همکاری وجودداشته است.

دانشگاه آریامهر در همایونشهر

آقای حسن اوحدی نماینده همایونشهر در باره سفر شاهنشاه آریامهر به اصفهان گزارشی باطلاع نمایندگان رسانید و افزود:

مردم شاهدوست اصفهان که از چند روز پیش به انتظار زیارت رهبر عالیقدر ملت ایران دقیقه شماری می کردند شهر را آذین بندی نموده و به اشتیاق زیارت شاهنشاه غرق در شعف و مسرت بودند.

از دقیقه‌ایکه هواپیمای شاهنشاه آریامهر باصفهان رسید در تمام خیابان ها و گذر هائی که محل عبور رهبر عالیقدر مملکت بود آنقدر مردم از زن و مرد، پیر و جوان و طبقات مختلف ابراز احساسات نمودند که از هر جهت افتخار آمیز بود و بار دیگر نشان داد که پیوند شاه و ملت در این کشور ناگسستنی و ابدی است.

خیرمقدم به بوتو

آخرین ناطق پیش از دستور آقای ابوالحسن احتشامی از طرف حزب مردم ورودحضرت رئیس جمهوری پاکستان و بانو را به ایران خیرمقدم گفت و افزود:

دولت و ملت پاکستان اکنون‌با اجرای قانون اساسی جدیدبه شیوه‌ای مترقی در راه تجلی قدرت و عظمت شایسته خویش می کوشند تا عدالت اجتماعی در سراسر کشور استقرار یابد و دموکراسی باتمام مظاهرش در زادگاه و بنیانگذار کشور پاکستان یعنی محمد علی‌جناح جلوه‌گر گردد.

احتشامی افزود تصویب و امضای قانون اساسی جدید بدون مقاومت و کار شکنی و حتی اخلال و مبارزه بدست نیامد و گویا ترین نمونه بارز آن‌جنجالی بودکه اخیراعناصر تجزیه طلب پاکستان پس از مصاحبه بسیار مهم و منطقی شاهنشاه آریامهر با مفسر سیاسی نیویورک تایمز براه انداختند.

ناطق گفت به تحقیق میتوان گفت که دولت و ملت پاکستان در میان دوستان خارجی‌خود دوستی صمیمی تر ازشاهنشاه ایران ندارد ولی‌دریغ‌که‌عناصر تجزیه طلب بجای اینکه از بیانات اصولی شاهنشاه سپاس گزاری کنند در مقام اخلال و سوء تعبیر برآمدند.

ناطق در پایان سخنان خود از اعلامیه وزارت اطلاعات پاکستان تشکر کرد و اظهار امیدواری نمود که‌سفرحضرت رئیس جمهوری پاکستان به ایران‌روابط دوستانه وصمیمانه دوکشور رابیش‌ازپیش‌مستحکم تر سازد.

در دستور جلسه امروز

مجلس وارد دستور شد و شور دوم لایحه قانون دیوان محاسبات، لایحه موافقتنامه سرویس های هوائی بین‌دولت شاهنشاهی ایران‌وکنفدراسیون سوئیس، لایحه موافقتنامه حمل و نقل هوائی بین‌دولت شاهنشاهی ایران و دولت ممالک‌متحده امریکامورد‌بررسی قرار گرفت و بتصویب رسید و به مجلس سنا فرستاده شد.

تعداد قطارهای مسافری تهران-اروپا دوبرابر میشود

کنفرانس راه‌آهن های‌بین‌المللی در تهران بکار خود پایان داد و امروز قطعنامه‌این کنفرانس صادر ومنتشر گردید. متن قطعنامه‌شامل هشتاد ماده میباشد و ده ماده آن که مربوط به راه‌آهن ایران است ازطرف‌دبیرخانه راه‌آهن‌در اختیار خبرنگاران قرار داده شد.

متن قطعنامه بشرح زیر است:

۱ـ توافق در باره افزایش‌تعداد قطارهای مسافری بین‌المللی‌تهران به مقصد استانبول واروپا درهفته از یک قطار به دو قطار.

۲ـ توافق در باره برقراری‌یک قطارمسافری در هفته بین تهران-بیروت بمنظور مسافرت افراد از ایران بلبنان و بالعکس.

۳ـ قرار دادن واگن خواب در سازمان‌قطار های مسافری‌بین‌المللی تهران - استانبول و بالعکس، بمنظور یکنواخت‌نمودن قطار های بین‌المللی ایران واروپا.

٤ـ اتخاذ تصمیم در باره کوتاه کردن‌مدت‌مسیر قطار های‌مسافری وباری بین‌المللی واقدامات لازم جهت یکنواخت کردن تشریفات و ایجاد آلودگی در کارهای گمرکی و گذرنامه.

۵ـ ایجاد تسهیلات جهت حمل سریع‌توشه مسافری از دریاچه‌وان بدون معطلی در قطار های‌تهران-استانبول.

٦ـ تصمیم در باره برقراری سرویس حمل و نقل کلی‌اکسپرس در شبکه راه آهن شرق میانه و امکان حمل بسته های مسافری و غیر مسافری بوسیله راه‌آهن.

۷ـ تسهیلات‌در نحوه پرداخت کرایه حمل کالا برای بازرگانان.

۸ـ تصمیم در باره کارآموزی ماموران راه آهن خاورمیانه در سوئیس.

۹ـ تجهیز واگن های باری‌راه آهن‌های‌خاورمیانه با قلاب‌خودکار.

۱۰ـ گشایش‌ایستگاه های‌جلفا، مشهد در شبکه راه آهن ایران برای حمل و نقل بین‌المللی.

احتمال باران کم است

باوجود ابری شدن آسمان‌تهران احتمال ریزش باران بسیار کم است و پیش‌بینی میشود جز غرب و جنوب غرب ایران وآذربایجان و شمال که هوانیمه ابری ورگباری ورعدوبرقی‌است در دیگر نقاط کشور هوا وضع مساعدی دارد.

هواشناسی اعلام داشت ابر های آسمان تهران باران‌زا نیست. طبق پیش‌بینی کارشناسان بهار امسال کم باران‌ترین بهار در سه سال گذشته بوده است ولی در فصل زمستان میزان ریزش باران حد متوسط داشته است.

درجه حرارت هوا طبق‌اظهارنظر هواشناسان از سی درجه تجاوز نخواهد کرد وامروز نیز هوایک درجه خنکتر خواهد شد.

اطلاعیه بازرسی شاهنشاهی

بقیه‌از صفحه اول

۲ـ پزشکان‌بهداری‌وبیمارستان شاهپور بابل روزانه بیش ازیك ساعت در محل کار خود حاضر نشده واکثرا بیماران خصوصی خود را در آن بیمارستان‌بستری مینمایندو دارو خون مجانی‌در اختیار آنان می گذارند که‌این امر سبب نارضایتی اهالی شده است.

بازرسی شاهنشاهی بلافاصله بازرسانی به شهرستان های نامبرده اعزام داشت که‌گزارش بازرس اعزامی به شهرستان ملایرحاکیست:

دکتر محمود رزمجو پزشك‌و رئیس بیمارستان سیفیه دکتر داودپور جراح ورئیس‌بیمارستان فخریه، خانم اخوین مسئول قسمت تنظیم‌و بهداشت خانواده، خانم دکتر داودپور دندانپزشك بیمارستان فخریه، دکتر خوانساری رئیس قسمت‌بهداشت اداره بهداری شهرستان معمولا هرکدام دارای بیمارستان یا مطب شخصی در شهر می‌باشند که‌از ساعت ۷تا ۱۰ صبح بیماران خود را در مطب شخصی معاینه و معالجه می نمایند ودکتربوترابی پزشك بیمه فرهنگیان هنگام‌نوبت نگهبانی در مطب شخصی خود بااخذ ویزیت بیماران رامعاینه ومعالجه میکند.

بیماران شهر همه‌روزه تاساعت ۱۰صبح در جلو و داخل درمانگاه بیمارستان فخریه‌جمع شده و تا آمدن پزشکان درسرخدمت به‌انتظار میمانند.

داروخانه کشیك شهر در شب فاقد دکتر مسئول بوده‌وامور داروئی‌وسیله کمك داروسازان اداره می شود.

دکتر اخوین رئیس بهداری شهرستان ملایر ساعت ۸ صبح سرخدمت‌حاضر وموردتائیدمردم است.

گزارش بازرس اعزامی به شهرستان بابل حاکیست: دکتراکبرسالکی‌رئیس‌بیمارستان ۹۰ تختخوابی شاهپور وابسته به بهداری شهرستان‌بابل‌ساعت ۸½ سرخدمت حاضر وسایر پزشکان بیمارستان مزبور به تدریج‌تاساعت ۹½ الی ۱۰صبح درسرخدمت‌حاضر میشوند.

بیمارستان شاهپور بابل‌فاقد پزشك نگهبان بوده، لکن دونفراز پزشکان بنام‌دکتررقت معاون بهداری‌استان و دکتر علائی پزشك بهداری‌شهرستان هر یك ماهیانه ۱۵ شب‌درمنزل بعنوان کشیك آماده معرفی میشوند.

در بخش زایشگاه بیمارستان موردبحث باتصویب انجمن بهداری شهرستان، سه تخت برای بیماران خصوصی دکتر اکبرحمیدزاده (پزشك آزاد) اختصاص داده شده که درازاء آن پزشك نامبرده در مواقع ضروری‌و فوری‌اعمال جراحی زنان وزایمان بیمارستان را انجام میدهد که بی‌ایراداست.

در موردفروش خون مجانی، به‌حساب تعرفه فروش خون رسیدگی‌شد واختلافی مشاهده نگردید ومردم شکایتی ازاین موضوع نداشتند.

گزارش بازرسی شاهنشاهی درتاریخ ٦ر٦ر۵۱ ازشرفعرض پیشگاه مبارك شاهانه گذشت، مقرر فرمودند:

جمعیت‌شیرو خورشید سرخ ایران بیمارستان های موردبحث را از وزارت بهداری تحویل بگیرد. در اجرای اوامر ملوکانه وزارت بهداری‌درتاریخ ۱ر٦ر۵۱ بیمارستان های فخریه وسیفیه ملایر و درتاریخ ۲۲ر۷ر۵۱ بیمارستان شاهپور بابل راتحویل جمعیت شیر و خورشیدسرخ ایران داد.

جمعیت شیرو خورشید سرخ ایران متعاقب قبول مسئولیت اداره‌بیمارستان های مذکور در تاریخ ۱۱ر۲ر۵۲اقدامات خود را در زمینه بهبود وضع بیمارستان های موردبحث بشرح زیر از طریق دفتر مخصوص‌شاهنشاهی‌ازشرفعرض پیشگاه‌مبارك‌ملوکانه گذرانده است:

چون‌بنای بیمارستان های فخریه‌وسیفیه شهرستان ملایر مخروبه بود، جمعیت شیر و خورشید سرخ ایران فورا به مرمت‌ونوسازی‌بیمارستان‌فخریه پرداخت و قراراست که گنجایش تختخوابهای‌این‌بیمارستان‌راازسی تختخواب به پنجاه تختخواب افزایش‌دهدواین‌اقدامات‌حداکثر تاسه‌ماه‌دیگر به‌پایان خواهد رسید وسپس کلیه تجهیزات اداری‌وفنی آن تعویض وتجدید خواهدشد.

همچنین تعداد یکنفر جراح و ده‌نفر کمك‌بهیار برای کادربیمارستان فخریه استخدام نموده واعتبارات داروئی، غذائی و نگهداری بیمارستان مزبور را افزایش داده‌است.

پس از پایان یافتن ساختمان بیمارستان فخریه، امرنوسازی بیمارستان سیفیه آغازونسبت‌به تجدید تجهیزات آن اقدام میگردد.

آرایش تیم ملی درمسابقه‌ایران وکره‌شمالی

★ سرپرست تیم ملی از تماشاچیان تقاضای‌حمایت کرد

دوره دوم مسابقات زیرگروه‌ب ۲ کشورهای‌آسیائی‌درچهارچوب مسابقات مقدماتی جام جهانی، بعداز ظهر فردا بادیدار ایران‌و کره‌شمالی دراستادیوم یکصد هزار نفری آریامهر آغازمیشود.

محمود بیاتی سرپرست تیم ملی فوتبال آرایش این تیم را دربازی باتیم ملی کره شمالی باین شرح اعلام کرد:

رشیدی، آشتیانی، قلیچ‌خانی، کاشانی، کارگرجم، مناجاتی، قراب، جباری، شرفی، کلانی وپروین.

وی متذکرشد که ممکنست این آرایش به خاطر ناراحتی کتف رشیدی دروازه‌بان تغییر کندولی‌باحتمال زیاد ما به‌خاطر دفاع‌درخشان وی‌دردیدار های قبلی سعی خواهیم کرد که‌بار دیگر دروازه تیم ایران رابه‌وی بسپاریم.

تقاضای حمایت

محمود بیاتی سپس افزود: عواملی که درروحیه بازیکران مسابقه‌های اخیر تاثیرنامطلوبی می گذارند برای ما شناخته شده هستند وما ازتماشاگران عزیزدرخواست می کنیم که حمایت‌خودرا از یاران تیم ملی که برای سربلندی نام ایران‌در جهان تلاش می کنند، دریغ ندارند.

ایران و کره‌شمالی‌بعدازظهر فردا در ساعت ٤، اولین مسابقه رابرگزار می کنند. سوریه‌و کویت نیز درساعت ٦بعدازظهر دومین‌دیدارخودرا با یکدیگر انجام خواهند داد.

نظر مطلعین ورزشی

پیروزی‌ایران بر کره شمالی چندان دشوار نیست بخصوص که کره شمالی در سه مسابقه اخیر خود در تهران نتوانسته است‌نمایشگر فوتبال خوبی از این کشورباشد.

خبرهای کوتاه

اجلاسیه وزیران ایران و رومانی

آقای «یون پاتسان» نایب نخست‌وزیر ووزیر بازرگانی خارجی رومانی به منظور شرکت‌در نهمین اجلاسیه وزیران اقتصاد و بازرگانی ایران ورومانی، فردا درراس یك هیئت ۱۲ نفری مرکب از مقامات عالیرتبه آن‌کشور به تهران وارد خواهد شد.

اعضای هیئت اقتصادی رومانی طی مدت اقامت‌خود درایران، باگروهی از شخصیت ها ومقامات‌اقتصادی کشور ملاقات خواهند کرد وطی جلساتی با آقای‌هوشنك انصاری وزیر اقتصاد، درباره گسترش‌همکاری‌های‌اقتصادی وفنی‌و توسعه‌روابط‌بازرگانی دو کشور مذاکره وتبادل‌نظر خواهند کرد.

رئیس دانشگاه اردن تهران را ترك کرد

بامداد امروز آقای مجالی رئیس دانشگاه اردن هاشمی با هواپیما تهران را به مقصد هنگکنگ، ترک گفت. وی بدعوت وزیر بهداری یک هفته در ایران اقامت داشت.

اعزام استادکاران ایرانی به آلمان

برای تربیت گروهی‌استادکار دررشته های مختلف صنعتی عده‌ای از کارگران به کشور آلمان غربی اعزام میشوند.

سخنگوی وزارت کار در این مورد اعلام داشت‌برای انتخاب کارآموزان استادکاری در این هفته سه نفر از موسسه«کارل دوپسبورگ» وابسته به وزارت کار کشور آلمان‌به ایران‌آمدند. کار انتخاب کارآموزان پایان یافته وکارآموزان منتخب پس‌از گذراندن ۲ماه دوره مقدماتی آموزش زبان آلمانی به کشور مزبور اعزام میشوند.

رشته های تربیت‌استادکاران عبارت‌است از اکومکانیک و ابزارها و ماشین‌آلات وابسته به آن.

کنگره شورا های پیشاهنگی

کنگره شورا های‌پیشاهنگی کشورروزسی‌ویکم‌اردیبهشت ماه جاری در تهران گشایش می یابد.

در این کنگره بیش از ٤۰۰ تن از استانداران و فرمانداران، مدیران کل آموزش و پرورش، مدیران کل وزارت کار، مدیران کل وزارت تعاون، روسای پیشاهنگی استانها و روسای کمیته‌های سازمان پیشاهنگی ایران شرکت خواهند کرد.

کنگره شورا های پیشاهنگی که درساختمان جدیدسازمان پیشاهنگی ایران تشکیل می شود مدت ۳ روز بطول می‌انجامد.

مایه‌کوبی دامهای تهران

برای جلوگیری از اشاعه بیماری تب برفکی تیپ جدید مایه کوبی دام های غیرآلوده در گاوداریهای اطراف تهران با استفاده از واکسنی که موسسه رازی تهیه نموده‌آغاز گردیده.

در هفته جاری حدود ۲۸ هزار سر گاو و گوساله‌اصیل و دورگه‌درگاوداریهای مزبور مایه کوبی شده است.

این عملیات ادامه خواهد یافت و تعداد یکصد هزار واکسن دیگرنیز همین امروز از طرف موسسه رازی برای این منظور تحویل شده‌است.

نمایشگاه زندگی و آثار فروید

ساعت ٦ بعد از ظهرپس‌فردا نمایشگاه «زندگی‌و آثار زیگموند فروید» درکتابخانه مرکزی دانشگاه که‌باهمکاری اداره فرهنگی سفارت‌اطریش و موسسه فرهنگی گوته تشکیل می شود گشایش مییابد.

درمراسم افتتاح، رئیس دانشگاه تهران، مقامات سفارت اطریش و شخصیت های علمی و فرهنگی حضور خواهند داشت.

تلویزیون مجانی برای کشاورزان

در جلسه مشترك نمایندگان وزارت تعاون‌و امور روستاها و سازمان رادیو تلویزیون ملی ایران بمنظور گسترش باشگاههای تلویزیونی‌تصمیم گرفته شد که سازمان‌رادیو تلویزیون ملی ایران بخانه های فرهنك روستائی که‌در زیر پوشش برق و امواج تلویزیونی‌قرار دارندوبموجب آخرین آمار تعداد آنها به ۲۵۰ خانه میرسد تلویزیون اهدا نماید.

انتشار تمبر یادگار

از طرف وزارت پست و تلگراف و تلفن بمناسبت سیزدهمین اجلاسیه‌کنفرانس «راه‌آهنهای بین‌المللی» یك تمبر یادگار در یك قطعه به ارزش ده ریال چاپ شد که از امروز در کلیه باجه های پستی‌به‌معرض فروش گذاشته شد.

۲٤هزار تقاضای شرکت در کنکور

تا صبح امروز ۲٤ هزار تقاضانامه جهت شرکت‌درکنکور سراسری دانشگاهها ومدارس عالی بمرکزآزمون‌شناسی رسیده است این مرکز آزمون‌شناسی نیز بتدریج به آنان رسیدگی نموده و کارت داوطلبان را صادر میکند.

یک مقام آزمون‌شناسی‌امروز بخبرنگار ما گفت دریکی دوروز اخیر تقاضا نامه هائی کمبمرکز رسیده است نقص کمتری دارد واین میرساند که داوطلبان با علاقه توصیه‌ها را مطالعه و به آن عمل کرده‌اند.

آزمون‌شناسی مجددا توصیه میکند که داوطلبان تقاضانامه های خود را زودتر پست‌نمایند تا چنانچه نقصی وجود داشته باشد فرصت برطرف‌کردن آن باقی باشد.

رسیدگی‌به وضع‌معلولین

دیروز کمیسیونی برای رسیدگی به وضع معلولین در دفتر آقای پیشوائی دادستان تهران تشکیل شد.

دراین کمیسیون تصمیماتی در مورد اعزام بیماران روانی به مرکز پزشکی رازی‌وهمچنین اعزام اطفال بی سرپرست و عقب افتاده روانی به بنگاه حمایت ملی کودکان اتخاذ گردید.

کمیسیون همچنین به شهرداری تهران توصیه کرد که هرچه زودتر اقداماتی برای توسعه مراکز درمانی ومراقبت ازکودکان عقب‌افتاده پایتخت انجام دهد تا درآینده کمبودی دراین مورد پیش نیاید.

بزرگداشت روز تعاون

ساعت ٦بعداز ظهریکشنبه آینده به‌مناسبت‌بزرگداشت روز تعاون مراسمی با حضور آقای دکتر ولیان وزیر تعاون وامور روستاها وعده‌ای از دانشگاهیان در موسسه تحقیقات تعاونی برگزار می شود.

کمك مالی به قبولشدگان کنکور دانشسرایعالی

وزارت آموزش‌و پرورش ازبین داوطلبانی‌که درمسابقه های کنکور سراسری سال ۱۳۵۲ برای تحصیل در دانشسرایعالی پذیرفته شوند و در دانشسرای عالی ثبت‌نام نمایند عده‌ای‌را در رشته‌های علوم و سایر رشته های‌مورد نیاز، پس از آزمایش‌خاص انتخاب خواهد کرد.

پذیرفته شدگان در این آزمایش با مقررات خاصی‌از کمك های استخدامی‌و مالی وزارت آموزش و پرورش برخوردار خواهند شد. شرایط آزمایش و کمك‌مالی بعدا اعلام خواهد شد.

توزیع «ژورنال‌دوتهران» در قاهره

بدنبال توزیع «ژورنال‌دو تهران»، نشریه فرانسه‌زبان اطلاعات در شهرهای‌پاریس، لوزان و ژنو و بیروت، از امروز با کوشش و همت وزارت اطلاعات این روزنامه در دسترس علاقمندان در پایتخت مصر نیز قرارگرفت.

تعطیل جمعه پارچه فروشها

اتحادیه صنف پارچه فروش تهران تعطیل جمعه را در این صنف اجباری اعلام کرد. افراد این اتحادیه پیش از این مقررات تعطیل جمعه را اجرا کرده‌اند ودرحال‌حاضر اکثریت فروشندگان پارچه جمعه را تعطیل میکنند.

مهدی حریری طلوع رئیس اتحادیه صنف پارچه‌فروشی گفت با کسب‌تکلیف و تائید اتاق اصناف مقررات تعطیل روز جمعه اجباری خواهد بود.

پیش‌بینی هوا

آسمان استانهای‌آذربایجان‌و شهرستانهای غربی ایران و دامنه سلسله جبال‌البرزابری بارگبار های متناوب‌ورعدو برق در نواحی کوهستانی هوای استان خوزستان نیمه ابری گاهی با بادنسبتا شدید درسطح زمین وگرد و خاك محلی و یا رگبارهای‌پراکنده هوای کرانه های دریای مازندران نیمه ابری که در بعضی نقاط ابری با مه صبحگاهی هوای شهرستان‌های شمالی استان خراسان نیمه ابری‌با رگبار های‌خفیف و پراکنده هوای تهران‌نیمه ابری گاهی ابری با رگبار های متناوب و رعد و برق در نواحی کوهستانی هوای بقیه نقاط و جزایر قشم و کیش-لاوان - خارك تنب‌و ابوموسی صاف تا کمی ابری با گردو غبار محلی پیش‌بینی میشود گرمترین نقطه در ۲٤ ساعت گذشته ایرانشهر با حداکثر ٤٤ و حداقل ۲٤ و خنك‌ترین نقطه مشهد با حداکثر ۲۳ و حداقل۷درجه. حداکثر درجه حرارت تهران ۳۰ و حداقل ۱۸ درجه سانتیگراد بود.

ویژه پایان هفته

گزارش

لبنان وکماندوها

آخرین سنگر!

نوشته : غلامحسین صالحیار

برای مرد بیمار دنیای عرب داروئی شفابخش مشکل بتوان یافت

اندکی پس ازنیمه شب نهم آوریل گذشته ، (کمتر ازیك ماه پیش) گروه کوچکی در حدود ۶۰ نفر از ناویان وکماندو های اسرائیلی که با ناوچه‌های توپدار از آبهای آرام‌مدیترانه گذشته بودند بوسیله قایقهای لاستیکی برسواحل‌بیروت‌خواب آلود قدم گذاردند و ظرف‌مدتی کمتر از دو ساعت و نیم یکی از فجیع‌ترین‌صحنه‌های‌تصادمات هولناك اعراب‌و اسرائیل رابه وجود آوردند.

ستاد جبهه آزادی فلسطین‌و مراکز و آپارتمانهای‌رهبران‌آن یکی پس ازدیگری هدف یکی از جسورانه‌ترین‌حملات‌اسرائیلی ها قرار گرفت و به آتش و خون کشیده شد. مدارك‌واسناد وکلید های رمز آنان رابودند و دست‌کم ۱۴ رهبر فلسطینی‌را بقتل رساندند. یکی از آنان ابویوسف دست راست یاسر ـ عرفات ، دیگری کمال عدوان مسئول شبکه اطلاعاتی الفتح در سرزمین های اشغالی اعراب به دست اسرائیل و بالاخره نفر دیگر کمال ناصر بود که‌در میان فلسطینی ها به « پروانه انقلاب »شهرت‌داشت،مهاجمان، زیر نگاه چشمهای خواب آلود افراد نیرو های مسلح لبنان و بدون برخورد با مقاومت قابل ملاحظه و تحمل تلفات درخور اعتناء پس‌از انجام ماموریتی‌که از مدتهاقبل نقشه آن بدقت تنظیم شده بود پیروزمندانه بازگشتند.

ضربه آنقدر ناگهانی ـ برق آسا وخیره کننده بودو چنان واکنش خشم آلودی در میان اعراب و بخصوص مردم لبنان داشت که « المحرر » روزنامه معروف بیروت عنوان صفحه‌اول خود را در شماره پس ازحادثه چنین تعیین کرد:

«روز خفت»

براستی نیز خفتی بزرك‌بود. برای دولت مستقل وبرخوردارازحق حاکمیت که ناگهان حرمت مرزهایش شبانه لگدمال شود و در برابر چشمان افراد ارتش آن ، گروهی‌معدودبیورشی‌چنین سهمناك به پایتخت آورند وقتل وغارتی چنین گستاخانه براه اندازند . فردای وقوع حادثه ، وقتی صائب‌سلام ـ آن پیر دیر سیاست‌های لبنان‌ـ برای بررسی آثار و خرابیهای ناشی ازاین هجوم غیر منتظره رفت ، مردمی که غرورشان سخت جریحه‌دار شده بود، چنان به‌هیجان‌آمدند که مقدمش را باپرتقال وگوجه فرنگی گندیده پذیرا شدند و کارتاآن حد بالا گرفت که او در برابر خود راهی جز استعفا نیافت صائب سلام از ریاست دولت کناره گرفت و توصیه کرد که اسکندر غانم، فرمانده ارتش‌که بنظر وی بار اصلی مسئولیت را بردوش داشت‌نیز کناره بگیرد.

اماتحولات اوضاع ، از آن روز به‌بعد نشان‌میدهد که«غانم» برای جبران آنچه در « روز ـ خفت » گذشت ، راهی جزآنکه صائب‌سلام توصیه کرده بوددر پیش گرفته است .

اووبارانش برآن شدند که بخیال خویش بجای آنکه بعلت بپردازند معلول را از میان برادرند و بنظر آنان معلول قرارداد قاهره است .

چنین بنظر میرسد که«غانم» و همفکران او-بویژه درارتش- باین نتیجه رسیده‌اند کاری که تاکنون از عهده همه کشورهای عربی برنیامده ازلبنان به‌تنهائی هرگز ساخته نیست . بعبارت دیگر آنهاعقیده دارنداین‌انتظار بیهوده‌ای است که ارتش کوچك لبنان بتواند در برابر دست ـ اندازی های اسرائیل چنان عکس‌العمل نشان دهد که« روز خفت » تبدیل‌به «روز های‌خفت» نشودو حادثه نیمه شب آوریل تکرار نگردد . بنظر آنهابهانه را باید ازاسرائیل گرفت و تا «قرارداد قاهره » در لبنان‌اجرا میشود بهانه‌جوئی اسرائیل‌برای تکرار دست‌اندازیهای‌آن کشور ادامه خواهد داشت .

قرارداد قاهره

اماآنچه به قرارداد قاهره معروف است و در واقع حاصل میانجیگری عبدالناصر میان چریکها و دولت وقت لبنان در نوامبر سال ۱۹۶۹ بود بطور خلاصه آنست که دولت لبنان پذیرفته است چریك های فلسطین کنترل اردوگاه های مهاجران فلسطینی در لبنان را در دست داشته باشند از حق آزادی رفت‌وآمد وحرکت مسلحانه‌درسراسر کشوربرخوردار گردند و بتوانندسازمانهاوتشکیلات موردنیاز را در لبنان بوجودآورد و این سازمانها را اداره کند.این توافق برای چریکهای فلسطینی آزادی عمل وسیعی در سراسر لبنان تامین کرده است. و در پناه مقررات کشدار آن از تشکیل اردوگاههای نظامی و تعلیماتی تا ترتیب حملات مسلحانه‌به خاك اسرائیل و هر نوع اقدام دیگری‌که عملا جزو هدفهای‌سازمانهای‌مسلح فلسطینی است سود میبرند پس از حوادث «سپتامبرسیاه» یا سرکوبی کامل چریکهای فلسطین در اردن توسط ملك حسین ، استفاده از مقررات همین قرارداد بود که به چریکها امکان داد مرکز اصلی عملیات خویش را به لبنان منتقل کنند ، و از همان تاریخ لبنان به صورت فعالترین صحنه برخورد های تروریستی نظامی اعراب و اسرائیل درآمد .

غانم و همفکرانش ، که‌باحوادث روزهای اخیر بنظر رسیدازحمایت سلیمان فرنجیه رئیس جمهوری‌نیز تاحدودی برخوردارند معتقدند قرارداد قاهره براساس رعایت اصول زیربایستی مورد تجدیدنظر قرار گیرد .

۱ـ دولت لبنان باید بر سراسر کشور بتواند حاکمیتو قدرت کامل خود را اعمال کند گوآنکه این رعایت اصل‌برای هر دولت‌مستقلی از شرایط اولیه استقلال‌وحاکمیت آن است .

اما تاکید برآن در شرایط کنونی شک نیست که آزادی عمل چریک های فلسطین رابشدت به مخاطره میاندازد . در حقیقت تاکید براین اصل بمنزله‌پایان دادن بامتیازاتی است که چریکها در حال حاضراز لحاظ کنترل و اداره‌کامل اردوگاه های پانزده‌گانه فلسطینی وهمچنین استقلال عمل دربرابر ماموران دولت لبنان دارند .

۲ـ درمقابل ، دولت لبنان این اصل را میپذیرد که مردم فلسطین حق دارند ازحقوق مشروع‌خویش دفاع کنند . ملاحظه میشود آنچه دولت لبنان درمقابل‌میخواهدبدهد، درحقیقت تعارفی است‌که‌هیچگونه تعهدی برای‌آن‌دولت ایجاد نمیکند و حتی بسیاری از کشورهای غیر عرب نیز چنین‌اصلی راپذیرفته‌اند.

۳ـ سومین و مهمترین اصلی که لبنان میخواهد مورد تجدید نظر قرار دهد اینست که دولت لبنان حق داشته باشد جلوی آن قسمت از عملیات چریکها را که منجر به تصادمات «بی‌فایده» و «خالی» از اهمیت با اسرائیل میشود بگیرد . برخورداری از چنین حقی ، در حقیقت در حکم پایان دادن به هرگونه اقدامی از خاك لبنان‌علیه اسرائیل است .

بدیهی است‌که سازمان‌های‌چریکی هرگز با این تجدیدنظرها موافقت نخواهند کرد چون معنای آن از دست دادن آخرین پایگاه واقعی است که در سرزمینهای عربی دارند . بهمین سبب است که خبرگزاری فلسطینی «وفا» هفته گذشته در تفسیری که دراین‌باره انتشار داد کلماتی این‌چنین محکم بکار برد :

«برغم آنچه که روی داده‌است، هیچکس نباید حتی تصور اینرا بکند که انقلاب فلسطین اجازه خواهد داد ، هیچ مقامی تحت هیچ شرایطی با قرارداد قاهره معارضه کند . بهای این‌قرارداد را فرزندان فلسطین با خون خود پرداخته‌اند و هرکس باید بداند که هیچیک از مواد قرارداد‌قاهره موضوع معامله مذاکره قرار نخواهد گرفت .»

نمونه اردنی

شاید غانم و همفکرانش‌درصورت شکست در تجدید نظر در قرارداد قاهره ، در اندیشه یک «نمونه اردنی» برای حل و فصل‌همیشگی مسئله چریکها هستند . اما نباید از نظر دور داشت‌که شرایط اردن با شرایط لبنان تفاوت‌های اساسی دارد .

در اردن ملك حسین با قاطعیت کامل برهبری نیروها حکم میراند، اما در لبنان ، حتی نیرومندترین حکومت‌ها زیر فشارعوامل‌گوناگون هستند . اعمال قدرت بصورتی‌که در اردن امکان پذیر بوده هرگزدر لبنان عملی نیست . نه نیروهای سیاسی نه ترکیب‌قشرهای‌گوناگون اجتماعی ونه عوامل سنتی،هیچیك برای تحمل اقداماتی که‌درسپتامبر ۱۹۷۰ در عمان و دیگر شهرهای اردن گذشت آمادگی‌ندارند رئیس جمهوری نیزکه بالاترین‌مقام‌اجرائی کشور است چنانچه حوادث روز های اخیر نشان داده هرگاه کار تصادم به خشونتی غیر قابل‌تحمل کشیده تمام قدرت خویش را برای تعدیل روش ارتش‌بکار برده‌است. برای مرد بیمار دنیای‌عرب داروئی شفابخش و سریع‌التاثیر مشکل بتوان یافت .

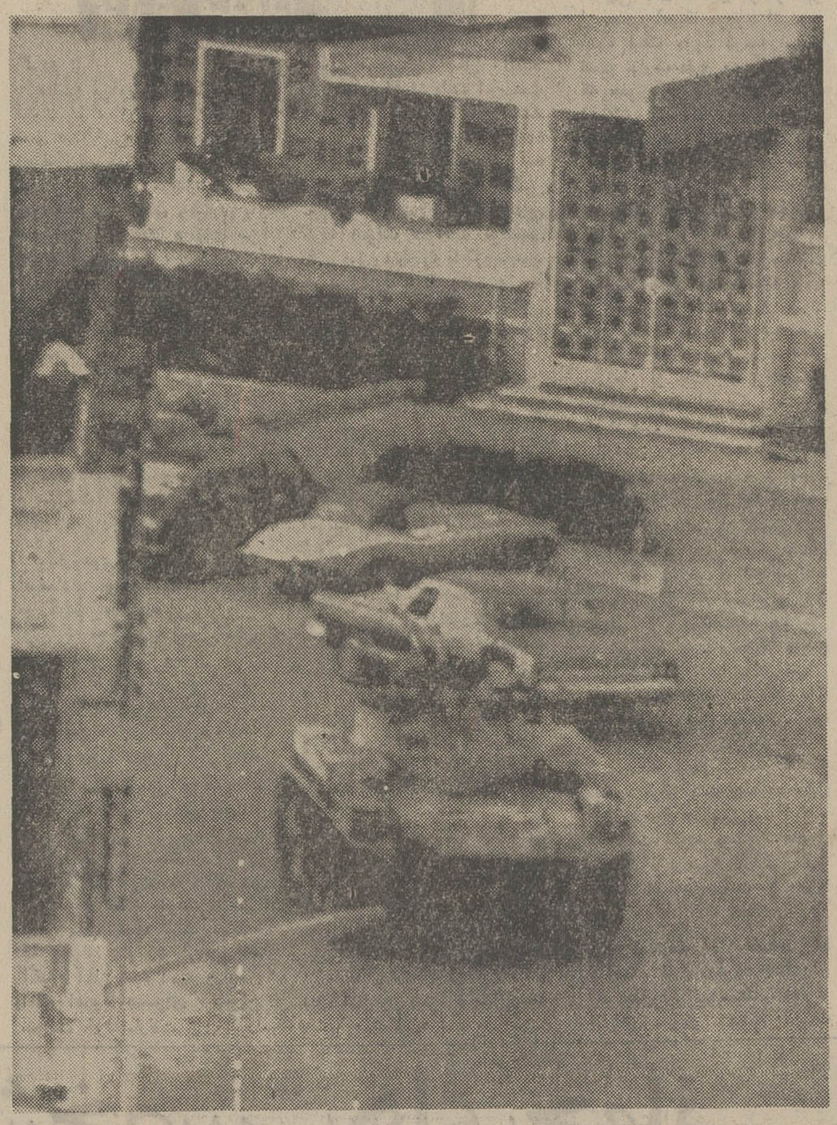

تسلط تانکها بر خیابانها

بیروت زیر تسلط کامل‌تانکها وزرهپوش های ارتش است .
عکس رادیوئی اطلاعات

تآتر رنسانس برلین
«برادرزاده رامو» اثر دنیس‌دیدرو ترجمه‌گوته
بازیگران: او.ا.هاسه‌وپترموزباخر
در تئاتر شهر« خیابان پهلوی ـشاهرضا»
۲۳و۲۴ اردیبهشت ۲ساعت ۸بعدازظهر
محل فروش بلیط :گیشه تئاتر شهر
انستیتوگوته تهران «خیابان‌تلویزیون، خیابان‌هفتم
تلفن ۶۲۷۳۳۶،۷ »

آگهی استخدام

وزارت‌تعاون وامور روستا هاـسازمان مرکزی تعاون روستائی در نظر دارد تعدادی مددکار فنی تعاونیها از بین دیپلمه های واجد شرایط برای استقرار در محل شرکت های تعاونی روستائی پس از اتمام دوره آموزش استخدام نماید. داوطلبان برای کسب اطلاعات‌لازم‌از شرایط انتخاب وثبت‌نام . حداکثر تاتاریخ سوم خرداد ماه سال‌جاری به ادارات تعاون و امور روستا هاـسازمان تعاون روستائی «شهرستان های محل سکونت مراجعه نمایند.

م‌الف ۲۹۴۰

وزارت تعاون و امور روستا ها

آـ۱۰۶۱۸

فردا در استادیوم آریامهر

با دیدار پرهیجان تیم‌های

ایران و کره‌شمالی

مسابقات برگشت مقدماتی جام جهانی آغاز میگردد

ساعت ۴ بعدازظهر ایران ـ کره‌شمالی

ساعت ۶ بعدازظهر سوریه ـ کویت

شرکت‌دراین‌مسابقات‌بهتر ین تشویق برای تیم ملی ایران است

فروش بلیط درباجه‌های ورزشگاه آریامهر

بانك‌عمران

بنیانگزار همکاریهای ورزشی درایران

41.4 m (135.8 ft)
23 m (75.5 ft)
5.5 m (18.0 ft)
(14.8 ft) 4.5 m
21.m (69.9 ft)

انواع
ماشین‌آلات ساختمانی وراهسازی ساخت کارخانه‌های ریشیر فرانسه
RICHIER
بالوازم یدکی وسرویس مجهز درخدمت شرکت‌های محترم ساختمانی

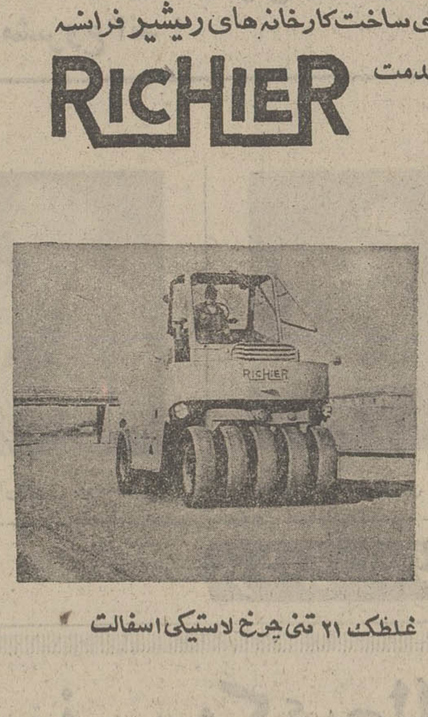
ایستگاه مرکزی تهیه بتن بظرفیتهای مختلف

غلطک ۲۱ تنی چرخ لاستیکی اسفالت

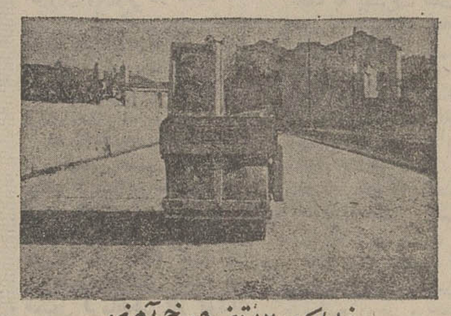
غلطک ۱۲ تنی چرخ آهنی

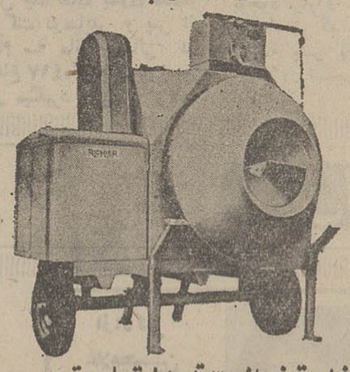
انواع بتونیر از ۳۰۰ تا ۸۰۰ لیتر باموتور دیزل‌لیستر و یا الکتروموتور

چرخ‌تیل ساختمانی تاظرفیت ۴۰ تن وارتفاع ۸۰ متر

نماینده انحصاری فروش وسرویس درایران : شرکت سهامی شرق نزدیک
تهران ـ خیابان آیزنهاور جنب وزارت کار شماره ۴۴۳ تلفن ۹۳۰۷۲۷

آگهی استخدام در نیروی هوائی شاهنشاهی

۱ـ نیروی هوائی شاهنشاهی بمنظور تعلیم و تربیت درجه‌داران فنی تعدادی داوطلب‌برای‌تحصیل در آموزشگاه گروهبانی فنی با شرایط زیر می پذیرد:

الف‌ـ تابعیت دولت شاهنشاهی ایران

ب‌ـ متدین بیکی از ادیان رسمی کشور «اسلام . مسیحی . کلیمی . زرتشتی».

پ‌ـ سن بین ۱۵ تا ۲۵ سال تمام .

ت‌ـ دارا بودن حداقل گواهینامه قبولی سوم متوسطه دبیرستان «دارندگان مدرك تحصیلی‌بالاتر حق‌تقدم دارند »

ث‌ـ داشتن صحت مزاج و تناسب اندام‌بر طبق گواهی بهداری نیروی هوائی شاهنشاهی حداقل ۱۵۵ سانتیمتر قد داشته باشند .

ج‌ـ نداشتن عیال واولاد و کسان تحت تکفل.

۲ـ مدت تحصیل در آموزشگاه مزبورحداقل یکسال و هنرآموزان در مدت تحصیل شبانه‌روزی بوده و هزینه زیست و پوشاك آنها به عهده‌نیروی هوائی میباشد و ماهیانه ۱۸۷۵ ریال بعنوان‌حقوق و فوق‌العاده سختی خدمت دریافت خواهندداشت.

۳ـ داوطلبان پس‌از خاتمه دوره‌واحرازموفقیت در آزمایشات بدرجه گروهباندومی مفتخر وبرطبق مقررات قانون استخدام نیرو های مسلح‌شاهنشاهی از حقوق و مزایای مربوطه استفاده خواهند نمود و ترفیعات بعدی آنان مطابق قانون مزبور خواهد بود.

۴ـ داوطلبان میتوانند برای کسب اطلاعات بیشتر و ثبت‌نام بادردست داشتن یك نسخه‌فتوکپی گواهینامه تحصیلی عین شناسنامه بفرم جدید عکس‌دار ۳×۴ از تاریخ نشراین آگهی تا تامین احتیاج باستثنای روز های تعطیل و پنجشنبه‌ها از ساعت ۷الی ۱۲ درتهران‌به‌فرماندهی آموزشهای هوائی واقع‌در خیابان تهران‌نو ایستگاه فرودگاه و در شهرستان ها به نزدیکترین پایگاه و یا ایستگاه مراجعه نمایند .

نیروی هوائی شاهنشاهی

آگهی مناقصه

۱۳۵۲/۲/۱۳ شماره ۱۷۱۹ك‌آ

کارخانه ذوب آهن آریامهر ۵۳۴ قلم آمپرمتر ـ ولت متر ـ وات‌مترو لوازم الکتریکی را از طریق مناقصه عمومی خریداری مینماید . شرکت کنندگان در مناقصه میتوانند برای دریافت برك شرائط ومشخصات بدفتر تدارکات این کارخانه واقع‌در ۴۵ کیلو متری جاده اصفهان ـشهرکرد مراجعه و پیشنهادخود را همراه برك شرائط و مشخصات با قید قبولی امضاء نموده تا ساعت ۹½ روز ۲۱و۳/۵۲ به دبیرخانه کارخانه تسلیم‌نمایند. کالای مورد مناقصه باید پس از مبادله قرارداد بتدریج طبق برنامه زمانی تحویل مندرج در برك مشخصات‌تاپایان سال ۱۳۵۲ به انبار های کارخانه ذوب آهن آریامهر تحویل گردد .

سرپرست کل عملیات کارخانه آریامهر

آگهی مناقصه

کارخانه ذوب‌آهن آریامهر ۲۸۷ قلم آچاربکس ، قلم ،چکش، پتك ، آهن بررا از طریق مناقصه عمومی خریداری مینماید . شرکت کنندگان در مناقصه می توانندبرای دریافت برك شرائط ومشخصات به‌دفترتدارکات این کارخانه‌واقع‌در ۴۵ کیلومتری جاده‌اصفهان ـ شهر کرد مراجعه وپیشنهاد خود را همراه برك شرائط ومشخصات باقیدقبولی امضاء نموده تاساعت ۹½ روز ۱۴و۳/۵۲ به‌دبیرخانه کارخانه تسلیم نمایند . کالای مورد مناقصه بایدپس از مبادله قرارداد بتدریج طبق برنامه‌زمانی تحویل مندرج در مشخصات تا پایان سال ۱۳۵۲ بانبار های کارخانه ذوب‌آهن آریامهر تحویل گردد.

سرپرست کل‌عملیات کارخانه‌آریامهر

آـ۹۷۵۶

آگهی مناقصه

کارخانه‌ذوب‌آهن آریامهر ۳۵۷قلم تیغچه فرز ـاره‌دیسکی ـ تندبر را از طریق مناقصه عمومی خریداری مینماید شرکت کنندگان در مناقصه می توانند برای‌دریافت برك شرائط و مشخصات به‌دفترتدارکات این کارخانه واقع‌در ۴۵ کیلومتری جاده‌اصفهان ـ شهر کرد مراجعه و پیشنهاد خود را همراه برك شرائط‌و مشخصات باقیدقبولی امضاء نموده تاساعت ۹½ روز ۱۰و۳/۵۲ به‌دبیرخانه کارخانه‌تسلیم نمایند کالای مورد مناقصه باید پس از مبادله قرارداد به‌تدریج طبق برنامه‌زمانی تحویل مندرج در مشخصات تا پایان سال ۱۳۵۲ به انبار های کارخانه ذوب‌آهن‌آریامهر تحویل گردد.

سرپرست کل عملیات کارخانه‌آریامهر

آـ۹۷۵۴

آگهی مناقصه

کارخانه ذوب‌آهن آریامهر ۲۶۸ قلم فلزات رنگی را ازطریق مناقصه‌عمومی خریداری مینمایدشرکت کنندگان در مناقصه می توانندبرای دریافت برك شرائط‌و مشخصات به‌دفتر تدارکات این کارخانه‌واقع‌در ۴۵ کیلومتری جاده‌اصفهان ـ شهر کرد مراجعه وپیشنهاد خودراهمراه برك شرائط ومشخصات باقیدقبولی امضاء نموده‌تاساعت ۹½ روز ۶و۳/۵۲ به‌دبیرخانه کارخانه تسلیم‌نمایند کالای مورد مناقصه بایدپس از قرارداد بتدریج طبق برنامه‌زمانی تحویل مندرج در مشخصات تا پایان سال ۱۳۵۲ به‌انبار های کارخانه‌ذوب‌آهن آریامهر تحویل گردد.

سرپرست کل عملیات کارخانه‌آریامهر

آگهی اصلاحی

تعقیب آگهی شماره ۲۱۶۲۱ ـ ۲۲و۱۲/۵۱ باطلاع عموم میرساند چون قسمتی از بخش ۱۴ اصفهان جزء حوزه ثبتی شهر گردیده آگهی آن قسمت نیز در روزنامه راه نجات درج‌و انتشار خواهد یافت ـ علاقمندان میتوانند باآگهی های مذکور مندرجه در روزنامه راه نجات مراجعه و کسب اطلاع فرمایند.

از طرف معاون وزارت دادگستری و سرپرست ثبت کل رئیسیان .

م الف ۲۸۱۲

سرمقاله

روابط ایران و پاکستان خاری در چشم مدعیان

رئیس جمهوری پاکستان ،حضرت ذوالفقار علی بوتو وبانودیدار پنج‌روزه خود را ازایران آغاز کردند.

این ،دومین باری است که پرزیدنت بوتو در دوران ریاست جمهوری خود به ایران سفر میکند و چنانکه خوانندگان عزیز ما مسبوقند سفر ایشان بنابدعوت رسمی دربار ایران صورت میگیرد.

بوتو، هیجده ماه پیش رهبری کشورش را به دست گرفت. هنگامی که ملت پاکستان بارسنگین مصائب و آثار ناگوار یک جنگ تحمیلی رابردوش می‌کشید درین هیجده ماه ، پرزیدنت بوتو باتلاشی خستگی‌ناپذیر کوشیده است تا پاکستان را در مسیر سرنوشت تازه‌اش رهبری کند وباروح واقع‌بینی، در رفع مشکلات داخلی و خارجی اهتمام ورزیده‌است. با اینهمه باید اعتراف کرد که پاکستان هنوز هم روزهای سختی رامیگذراند و تحریکات خارجی از یکسو ، کوته‌فکری واغراض پاره‌یی عوامل و محافل داخلی ازسوی دیگربه فرصت هایی که‌این کشور برای وصول به آمال و آرمان های اصیل ملی دراختیار دارد لطمه میزند.

طی‌چندماه اخیر، پاکستان‌باچند نمونه ازین تحریکات و تشبثات روبروبوده وهرچند درایت‌و هشیاری مقامات دولتی‌وتایید وتقویت افکار عمومی از اقدامات وتصمیمات پرزیدنت بوتو مانع ازآن شده‌است که فرصت طلبان و هنگامه‌گران نوبتی دیگر پاکستان‌را به عرصه جدالهای تفرقه‌انگیز تبدیل کنند، معهذا چنین تجاربی برای کشورهایی که دریک مرحله‌حساس از تاریخ سیاسی واجتماعی خود بسرمیبرندجز ائتلاف وقت وتضعیف‌قوای ملی‌حاصلی ندارد.

ملت‌ایران که خود مدتها دستخوش اینگونه تجربه‌ها بوده‌و ثمرات تلخ آنرا چشیده وگاه غرامات سنگینی به‌بهای آن پرداخته است‌حق دارد اگر بروزچنین وقایعی رادرکشور پاکستان ـ کشوری که‌برای این ملت همواره عزیزبوده و هست ـ باتاسف و همدردی تلقی کند .ایران هرگز نمیتواند نسبت به سرنوشت پاکستان و حوادثی که درآن کشور میگذرد بی‌تفاوت بماند. صرف‌نظر از جمیع علائق‌همسایگی و همکیشی، از پیوند های دیرینه تاریخی و احساساتی که از دیرباز میان دولت برقرار بوده ، ایران متحد پاکستان است. ازابتدای تاسیس کشوری بنام «پاکستان» ملت و دولت پاکستان ، در مقام‌تشخیص مصالح و منافع خود بدین نتیجه رسیده‌اندکه راه پاکستان از راه ایران جدائیست و دو کشور در سایه اتفاق و اتحاد و همبستگی و همکاری بهتر میتوانند راه سرنوشت خودرا ادامه دهندوبه هدفهای ملی دست‌یابند.

ایران نیز بسهم خودکوشیده‌است که در همه حال نسبت به پاکستان دوستی غمخوار و متحدی استوار باشدو به وظایف‌دوستی وهم‌پیمانی صمیمانه عمل کند. بدیهی‌است که‌این دوستی و تفاهم صمیمانه ازلحاظ مدعیان و معاندان‌پاکستان وکسانی که در داخل‌و خارج‌به‌کمین استقلال و یکپارچگی پاکستان نشسته‌اند چندان خوشایند نیست‌و بهمین مناسبت ،تلاشهایی که در آستانه سفر پرزیدنت‌بوتو به‌ایران از طرف پاره‌یی عوامل به منظور اخلال‌در روابط ایران‌و پاکستان صورت گرفت ، دوراز انتظار نبود. اما پاسخ‌این تلاشها همانست که یک‌شب قبل‌از عزیمت پرزیدنت بوتو به‌ایران‌طی بیانیه‌یی از طرف دولت پاکستان عنوان واعلام‌شد : ایران همواره نزدیکترین دوست پاکستان بوده‌است و به عوامل آشوبگر اجازه داده نمیشوددر روابط دوکشور برادرو دوست و هم‌پیمان اخلال کنند.

به‌یقین ، علیرغم همه این تشبثات سفر رئیس جمهوری پاکستان‌به ایران‌و دیدار رهبران دوکشور در تهران ، اساس مناسبات دوکشور را بیش‌از پیش محکم و استوار خواهدساخت.

جنگ نفت و جنگ اعراب!

علی‌اکبر کسمائی نویسنده اطلاعات ازقاهره گزارش میدهد

کرچه کشتار بیروت وخرابکاری عناصر مرموز در انبار های نفت صیدا و نتایج شکایت اعراب در سازمان ملل متحد و شورای امنیت ، یاردیگر فضای سیاسی خاورمیانه عربی را تیره و تار ساخته است بحدی که ممکن است بالا رفتن درجه حرارت سیاسی به انفجار نظامی بیانجامد ولی این‌بار در فضای قیرموقار اوضاع خاورمیانه عربی ،بیش‌از هربار بوی نفت بمشام میرسد!

از یکسو ، جامعه عرب، طی ماههای اخیر در صدد برآمده است که طرح وارد آوردن ضربه بمصالح اقتصادی و نفتی آمریکا را در کشور های‌عربی بطور جدی بمرحله اجرا درآورد . از سوی دیگر مطبوعات مهم آمریکاواروپای‌غربی یکباره موضوع ثروت اعراب را بمیان کشیده جمع‌شدن بهای نفتی را که غرب به اعراب میپردازد خطری برای آینده غرب‌قلمداد میکنند (البته درصورتی که این پولها بطور آزاد در اختیار اعراب باقی بماند بطوری که‌هر وقت اراده کردند بتوانند آنرا از بانکهای آمریکا و اروپا بیرون کشندویا با آن‌هرگونه معامله‌ای خواستند انجام‌دهند) در این میان بحران سوخت در آمریکا و نگرانی مقامات مهم آمریکائی از این بابت بیشتر به آتش نفت ـ خاصه نفت خاورمیانه که بخش بزرگی از مصرف آمریکا و اروپای غربی و ژاپن را تامین میکند دامن میزند .

مجله «تایم» که موضوع‌روی جلد یکی از شماره های اخیر خود را «اعراب و نفت‌وخشونت و قدرت» قرارداد ، بشکل طنز آمیزی اشاره به آینده‌ای کرد که «کوفه و عقل» عربی ، اداره کننده جنرال موتورزورولز ـ رویس ، و کونکورد و مغزهای الکترونیک شود یعنی عرب با ثروتی که از فروش نفت به جهان باختر بدست می‌آورد ، صاحب بزرگترین و پیشرفته ترین شرکتهای جهان باختری گردد !

«تایم» برآورد کرده‌است که ثروت اعراب‌ازراه‌فروش نفت‌در سال ۱۹۸۵ پس‌ازآنکه‌فرض کنیم نصف‌آن‌صرف مخارج‌خودشان گردد ، به ۱۲۰ میلیارد دلار خواهد رسید یعنی مساوی با مجموع آنچه طلا و پول در جهان وجود دارد ، و این‌عملا یعنی خضوع دنیا در برابر نیروی وحشتناک ثروت عرب !

بدیهی است که جهان ـ خاصه امریکا ـ نمیتواند زیر بار چنین فشاری برود و از این رو باید از هم‌اکنون‌فکری برای رفع این خطر آتی‌کرد: این خلاصه مشکلی است که ناگهان شغل شاغل مطبوعات و سیاست آمریکا در طی هفته های اخیر شده است .

گروهی از کارشناسان اقتصادی غرب خاصه امریکا می گویند عامل اصلی بحران پولی که موجب یا پیش آمدن قیمت دلار برای دومین بار گردید ، ثروت متراکم اعراب ناشی از بهای نفت عربی بوده که غرب به اعراب می‌پردازد. این موضوع سبب شده است که مقامات رسمی ومطبوعات امریکائی و بعضی از نشریه های اروپائی این پرسش را بمیان آورند که چگونه کشور های متحد امریکا میتواند در سال های آینده خود را زیر فشار نفت عرب ببیند خاصه که بحران سوخت آن از هم اکنون آغاز شده است وبفرض آنکه امریکا برای جبران سوخت خودفشارنفت عرب را بیذیرد ، طی ده سال آینده پول هائی که از بابت این نفت به اعراب پرداخت خواهد شد ، در چنگ آنان گرد آمده آنانرا در مدتی کمتر از ده سال بزرگترین نیروی مالی جهان خواهد ساخت وبدین گونه اعراب خواهند توانست نظام پولی دنیا را با ثروت‌خود مورد تهدید قرار دهند و یا آنکه با چنین ثروت هنگفتی جهان را در چنبر سیطره سیاسی خود در آورند !

اینک باید دید اعراب دراین باره چه می گویند : گروهی می گویند که غرب هر وقت‌می خواهد بلائی تازه برسراعراب وارد آورد ، دستگاه های تبلیغاتی خود را وامیدارد تا اعراب را بجهتی از جهات به صورت خطری در برابر افکار عمومی غرب جلوه‌گر سازد ، چنانکه در آستانه ملی شدن کانال سوئز در سال ۱۹۵۶ نیز مطبوعات غربی آنقدر ازقدرت نامحدود اعراب دم زدند تا حمله انگلیس و فرانسه و اسرائیل بر مصر صورت‌گرفت ومعلوم شد که آن قدرت نامحدود توهمی بیش نبوده و نیازی به حمله سه‌گانه‌نداشت!

جانشین نفت

گروهی دیگر از اعراب که با منطق و حساب بیشتر سر وکار دارند . میگویند بزرگ کردن ثروت اعراب ،مبالغه یامغالطه‌ای بیش نیست زیرا مجموع پولی‌که از بابت بهای فروش نفت‌اعراب بهره آنان میشود ، تا سال ۱۹۸۵ حتی به نصف درآمد ملی‌آمریکا در یک سال هم نمیرسد با درنظر گرفتن این نکته که جمعیت جهان عرب تقریبا نصف جمعیت آمریکا است با این فرق که نیاز های یک فرد عرب برای رشد و توسعه ، و نیاز های یک فرد آمریکائی با رفاه و نعمتی که از آن برخوردار است ، تفاوت بسیار دارد ...

بدیهی است که این هر دو نظر از جانب آمریکا مردود است و آنچه اینک مورد توجه امریکا است تدارک طرق ووسایلی‌است که جلوی چنان خطری را که احساس کرده‌اند ، بگیرد . از جمله این «وسایل و طرق» یکی اشغال کشور های تولید کننده نفت در منطقه عربی است که البته کار آسانی‌نیست و مخالفان بسیار در خود آمریکا دارد . وسیله دیگر اینست که سوخت دیگری بجای نفت بنشانند مانند نیروی اتم یا استفاده از قدرت خورشید و کشف سرچشمه های تازه نفت درآلاسکا و یا دراعماق دریاها از جمله در ژرفای‌خلیج مکزیک ... و اما یک راه دیگر که از دووسیله یاشده معقول‌تر بنظرشان رسیده است زیرابیشتر در دسترسشان‌قراردارد واحتمال استفاده از آن نیز بیشتر است اینست که صندوق خاصی زیر نظر صندوق پول جهانی ترتیب داده‌شود وکشورها اضافه‌درآمد خود را در آن بریزند و حق استفاده از آن نداشته باشند مگر با تصویب هیات مدیره این صندوق که از نمایندگان کشور های مختلف تشکیل میشود .پول هائی که در این صندوق گرد می‌آید بعنوان قرض در اختیار کشور های‌درحال توسعه گذاشته میشود قرار است پیشنهادتشکیل این صندوق در شهریور آینده که هیات مدیره صندوق جهانی پول در «نیروبی» مرکز کنیا جلسه خواهد داشت ، مطرح گردد .

باید دید مقصوداز اضافه‌درآمد چیست . غرب میگوید اضافه در آمد جمع اموالی‌است‌که کشورها ازراهی سوای منافع تجارت خارجی بدست می آورند . از این قرارکشور های‌بزرگ‌صنعتی مانند آلمان و ژاپن کشور های متحد آمریکا اضافه درآمدشان‌از طریق تجارت خارجی است‌مشمول درصندوق مورد بحث نخواهند تعریف‌اضافه‌درآمد نمیشوند وپولی گذاشت .بنابراین اعراب می‌مانندو اضافه درآمدشان ازنفت که باید آنرا در صندوق‌جهانی نوبنیاد بریزند تا صرف عمران وآبادی کشور های عقب افتاده‌و در حال توسعه‌ای گردد که احیاء آنها وظیفه کشور های ثروتمند جهان است ...

اعراب در رد این طرح که بسیاری از کشور ها با آن موافق‌اند چنین میگویند:

۱ـ این طرح ثروت اعراب‌را تحت قیمومیت کشور های غرب خاصه آمریکا قرار میدهد و اختیار اعراب‌را درمورد‌چگونگی استفاده از ثروتشان سلب می کند.

۲ـ نفت عرب‌و ثروت عرب‌را در آن واحد تصاحب میکند و جلوی نفوذ عرب را بر بازار جهانی پول میگیرد .

۳ـ فشار کمک های مالی به کشور های در حال توسعه را از روی دوش امریکا و آلمان و ژاپن و سایر کشور های بزرگ برمیدارد و آنرا باتمام ثقل روز افزون بردوش کشور های عرب میگذارد.

٤ـ اعراب را از داشتن‌قدرت وحق خریدسهام شرکت های بزرگ امریکائی محروم‌میسازدو بدینگونه از خطر تاثیراعراب در آینده اقتصاد و سیاست امریکا جلوگیری میکند.

اینک ببینیم اگر اعراب این طرح یاتوصیه را نپذیرند چه خواهدشد ؟... ناظران چنین احتمال میدهند:

۱ـ بیرون آمدن اعراب از عضویت بانک‌جهانی و صندوق جهانی پول باتمام مخاطره هائی که این اقدام در بر خواهد داشت .

۲ـ ناچار شدن کشور های متحد امریکا و همراهانش به

بقیه در صفحه ۱۶

سلسله گزارشهای فوق‌العاده پرتاب ایستگاه فضائی

یک ساختمان ۳٦ متری به‌فضا فرستاده میشود

روز دوشنبه ۲٤اردیبهشت (۱٤مه) یک ساختمان ۳۲۲ متر مکعبی بارتفاع ۳٦ متر که از سه قسمت تشکیل‌شده و شامل اتاق خواب‌و حمام کارگاه ، سالن غذا خوری و وسایل بیشماری است در ارتفاع ٤۳۵ کیلو متری‌زمین بگردش درمی‌آید. فردای‌آن روز سه مرد ، یک پزشک و دو دانشمند فضانورد با یک سفینه «آپولو» برای سکونت دراین ساختمان عجیب که در خارج از زمین قرار گرفته حرکت میکنند وپس‌ازملحق شدن به نخستین ایستگاه مداری برای ۲۸ روز در ساختمان‌شناورزندگی‌خواهند کرد. باین عملیات دوگانه‌نام رمزی «اسکای لاب ۱» و «اسکای لاب۲» داده شده است . (معنای اسکای لاب آزمایشگاه فضائی است) .

در ماه اوت اسکای لاب۳ و در ماه نوامبر اسکای لاب٤ دو اکیپ سه نفری دیگر را با خودبفضاخواهدبرد

ساختمان فضائی که‌اکیپ های سه‌گانه در آنها زندگی میکنند شبیه یک اسباب‌بازی است که ۳٦ متر ارتفاع دارد وهریک از بازو های آن که نور خورشید را گرفته تبدیل به انرژی میکند ۳۰ متر است. سازمان ملی فضائی امریکا جزئیات برنامه‌اسکای لاب۱ و اسکای لاب ۲ را از وقتی که بفضا پرتاب میشود باین شرح اعلام داشته‌است:

دوشنبه ۱٤ مه :

در ساعت ۹ بعداز ظهرروز دوشنبه ۲٤اردیبهشت‌ایستگاه مداری بدون‌سرنشین‌ازپایگاه کیپ‌کندی (فلوریدا)به‌فضا پرتاب میشود . ده دقیقه بعد ایستگاه در مدار دایره‌ای در ارتفاع ٤۳۵ کیلو متری به حرکت درمی‌آید . سه دقیقه بعد یک مانور فوق‌العاده حساس آغاز میشود.درجریان این مانور بوشش محافظ ایستگاه از آن جدا و آزمایشگاه فضائی پس از یک چرخش نود درجه در وضع مناسبی قرار میگیرد و برای پذیرفتن سه‌مهمان خودآماده میشود.

روز سه‌شنبه ۲۵ اردیبهشت :

چارلز کنراد ، دکترجوزف کروین وپل‌وتز در ساعت ۷و نیم بعد از ظهر روزسه‌شنبه «بوقت تهران » با یک سفینه فضائی آپولو بوسیله موشک ساتورن بسوی ایستگاه‌فضائی پرتاب میشوند.

ده دقیقه بعد سه فضانورد در نخستین مدار خود قرار میگیرند .دراین مدارنزدیک‌ترین فاصله آپولو از زمین ۱۵۰ کیلو متر و دور ترین فاصله آن ۲۲۲ کیلو متر خواهدبود ، شش دقیقه بعد «مدول فرماندهی »از موشک حامل جدا شده بسوی مقصد بحرکت درمیاید و پس از انجام سه مانور فضائی در ارتفاع ٤۱۷ کیلو متری زمین قرار میگیرد و سپس برنامه ملاقات فضائی باایستگاه‌انجام میشود.

چهارشنبه ۲٦ اردیبهشت :

در ساعت سه و پنجاه و شش دقیقه بامداد روزچهار‌شنبه آپولو در مسیراسکای لاب قرار میگیرد و مانور حساس و دشوار الحاق آغاز میشود . جریان این مانوربه وسیله تلویزیون بزمین مخابره میشود ولی تنهامرکز فضائی امریکا در « گوام » میتواند تصاویر تلویزیونی‌را دریافت نماید .

در ساعت چهار و هفتاد دقیقه بامداد عمل الحاق‌آپولو به ایستگاه فضائی پایان‌می یابد وسرنشینان آپولو از تونل مخصوصی وارد خانه فضائی خود میشوند. ولی‌آنها قبل از آنکه بطور ثابت در ایستگاه فضائی مستقر شوند باید کار های زیادی انجام دهند و قسمت های مختلف خانه خودرا برای اقامت ۲۸ روزه آماده کنند.

در داخل آسیاب بادی سه اتاق خواب جداگانه برای فضانوردان تعبیه شده ، یک اتاق دیگر انبار آذوقه وآب سرنشینان ایستگاه‌راتشکیل میدهد.

برای ۲۸ روز اقامت سرنشینان ایستگاه فضائی برنامه دقیقی شامل آزمایش های علمی پزشکی ،ورزشی، غذا و خواب تهیه شده است. این برنامه تاروز سه شنبه۱۲ ژوئن ادامه خواهد یافت .در ساعت یک بعداز ظهر روز۱۲ ژوئن سه فضانورد دریچه‌های ایستگاه فضائی را بسته و برای بازگشت بزمین درداخل مدول فرماندهی آپولو قرار میگیرند.

در ساعت چهارو پانزده دقیقه آپولو از ایستگاه‌فضائی جدا شده و راه زمین را در پیش‌میگیرد و در ساعت ۹و پانزده دقیقه در۸۰۰ کیلو ـ متری «سان‌دیگو »دراقیانوس آرام فرود میاید.

باین ترتیب نخستین‌برنامه اسکای لاب بمرحله اجرادر می‌آید. درست است که برنامه آپولو از نظر این که بشر برای نخستین بارتوانست دریک کره دیگر قدم گذارد حائز اهمیت زیادی بود ولی برنامه اسکای لاب در زمینه کمک به پیشرفت های علمی، زمین شناسی ، تشخیص‌منابع زمین بویژه اقیانوس ها و ستاره شناسی دارای اهمیت بیشتری خواهدبود . امابادامه برنامه اسکای لاب به‌موفقیت نخستین سرنشینان ایستگاه مداری بستگی دارد . خطری که‌دراین‌راه جان فضانوردان را تهدید میکند کمتراز‌خطر مسافرت به‌ماه نیست .

هنوز معلوم نیست که‌توقف طولانی در فضاچه‌عکس‌العملی در وضع روحی و جسمی‌بشر بوجود میاورد . اما قدرمسلم این است که با اجرای این برنامه بشر یک گام بزرگ دیگر در تسخیر فضابرداشته است .

رازعجیبی که یک‌مجله‌فرانسوی فاش کرد:

این شخصیت های جهانی حرامزاده‌اند!!

ماریااشنایدر ـ هنریشه

فرزندان پیکاسو ، ماریااشنایدر الکساندر دوما و لوئی آراگون نامشروع اند !

مایاپیکاسو ـ فرزند پیکاسو

کلودپیکاسو ـ فرزندپیکاسو

پالوماپیکاسو ـ فرزند پیکاسو

الکساندردوما ـ نویسنده

ریشارد واگنر ـ آهنگساز

لرنست بوین ـ سیاستمدار

لوئی‌آراگون نویسنده

سارابرنارد ـ کمدین

آپولینر ـ نویسنده معروف

لئوناردداوینچی ـ نقاش

مجله «ال» چاپ فرانسه‌در شماره اخیر خود گزارشی عجیب‌را برای اولین‌بار درباره شخصیت‌های مشهور جهان‌که نامشروع بدنیا آمده‌اند منتشر کرده است. مجله ال درمقدمه خودبراین گزارش نوشته‌است:

در زمانهای گذشته دراروپا افرادی را که از پدر مادری نامشروع بودند مورد تمسخر قرار می‌دادند . در هر محفلی با اشاره سر و چشم و کلمات نیشدارآنانرا آزرده‌خاطر می‌ساختند . در فرهنگهای لغت‌و کلمه «نامشروع» را حرامزاده معنی کرده‌اند اما امروزه دیگر باین قبیل افراد «حرامزاده» اطلاق نمیشود و طبق قانونی که در این باره در فرانسه به تصویب رسیده‌دیگر «حرامزاده» وجود ندارد چنانچه افرادی نظیر«مایا» دختر نامشروع ۳۸ ساله پیکاسو یا «کلود» پسر ۲٦ساله پیکاسو را«حرامزاده» بخوانیم مارا مردمی عقب‌مانده و بی‌سلیقه بشمار خواهند آورد!!

پیکاسو سه فرزند نامشروعش را در جشن بزرگی که چندماه قبل از مرگش برگذار گردید شرکت نداد ، ظاهرا او از ماده ۷۵۸ قانون سال۱۹۷۲که مقرر داشته اطفال نامشروع‌هم دارای حقوق و مزایای اطفال قانونی هستند و از پدر ومادر ارث میبرند اطلاع نداشت.

اما باید دید آیا تصویب قانون روحیه را هم عوض‌می‌کند؟ برخی از فرزندان نامشروع تا پایان عمر «مارک حرامزادگی» به پیشانی ایشان خورده و هیچ‌قانونی این‌نشانه را پاک نمیکند . تاریخ تعداد بیشماری اطفال نامشروع را نشان میدهد که در تغییر سرنوشت کشورها وبرگرداندن مسیر تاریخ نقش موثری داشته‌اند درمیان‌رجال سیاسی هنرمندان، نقاشان، نویسندگان موسیقی‌دانان چه در حال و چه در گذشته افراد نامشروع فراوان دیده میشوند .

در اینجا عکس گروهی از آدمهای مشهور که نامشروع بوده یا هستند دیده میشود.

مردم‌وداد گستری

مسائل ایران

قانون موسیو پرنی، یک طلسم شصت ساله!

از: دکتر غلامحسین وفائی دادیار دیوان عالی کشور

مصاحبه دو روز پیش وزیر دادگستری در باره لایحه آئین دادرسی کیفری و تکمیل آن و تهیه یک لایحه تسریع چند ماده‌ای بقید فوریت شاید بنظر بسیاری از مردم یک خبر عادی و معمولی بود ، همان مردمی که‌این لایحه‌درزندگی آنان تاثیر بسیار دارد ولی‌باهمیت آن آگاه نمی باشند و فقط وقتی کارشان بدادگستری میافتد و آنانرا از این اطاق باطاق دیگر میفرستند و ماهها و سال ها باید بدوند و بجائی نرسند و بالاخره ناراضی و عاصی از دادگستری مایوس شوند می فهمند مقررات دادرسی یعنی چه و کار ها چرا اینقدر پیچ و خم و اشکال دارد .

در خارج از ایران و در ممالک خیلی پیشرفته دادگستری در حکم بیمارستان است و ورود به یک دعوی درست مانند رفتن‌به‌بیمارستان برای درمان است که باید پزشگ متخصص باشد و راهنمائی کند . کسی هم که بدادگستری می خواهد مراجعه نماید تنها نمی رود با وکیل‌همراه است یعنی کسی که به مقررات قانون آشنا است و میداند از چه راهی برود تا شاکی را به نتیجه برساند زیرا قانون اعمال اشخاص و کار های قضات را تنظیم کرده و گفته است که در هرمورد چگونه باید عمل کنند و برای احساسات وعواطف انسانی و ملاحظات اخلاقی هم مقداری اختیار به قاضی داده که در حدود آن نظر خود را بخاطر حفظ عدالت اعمال نماید . وقتی قانون میگوید که اگر کسی در حال مستی رانندگی‌کرده و مرتکب قتل شود بحبس مجرد از دو سال تا پنج سال محکوم میشود اجرای فاصله بین این دو مجازات یعنی دو تا پنج سال حبس در اختیار قاضی گذاشته شده است تا بتواند تمام عوامل مربوط به وضع متهم که جنبه عاطفی و اخلاقی و گاه اجتماعی و خانوادگی دارد در نظر بگیرد.

در باره دادگستری تنها عادلانه بودن حکم نیست که ملاک رضایت و عدم رضایت مردم می باشد زیرا بسیاری از شکایات قبل از رسیدن به مرحله حکم بعناوین گوناگون‌بایگانی شده وازبین میرود و هر روز ضد ها پرونده تشکیل می گردد که شاید بیست درصد آن به دادگاه میرسد وبقیه در این فاصله طولانی رسوب می کنند .

عدالت و شتاب

میگویند طبیعت عدالت با شتاب منافات دارد این تقریبا اصلی شده است که بشر بتجربه آموخته و پذیرفته است و میداند که قضاوت تندگاه پشیمانی بار می آورد که قابل جبران نیست شما پس از اعدام چگونه می توانید بجبران آن اقدام کنید و اگر معلوم شد شخصی بیگناه بوده آیا راهی برای برگشت وجود دارد ؟ اما کندی هم حدی دارد و باید دید آیا همه این پیچ و خمهای مقدماتی بخاطر اصل عدالت و جلوگیری از اشتباه است ؟ امروز کار بجائی رسیده که مردم از کندی زیاد کار دادگستری و مقررات پیچیده آن بستوه آمده‌اند و این‌خود موجب شکایت و عدم رضایت شده است . یعنی اجرای عدالت آنچنان خسته کننده و طاقت فرسا شده که مردم از آن بشکایت برخاسته‌اند . قانون اراده مردم زمان معینی است و نباید به نسل های بعد باجبار تحمیل شود بخصوص وقتی روشن شد که مطابق زمان نیست .

در سال ۱۳۳۰ هجری قمری یعنی شصت‌و اندی سال پیش قوانین موقتی اصول محاکمات جزائی که طراح آن یک مستشار فرانسوی بنام مسیو آدولف پرنی بود بتصویب کمیسیون خاص مجلس و هیئت وزراء رسید و از آن تاریخ تا کنون با تغییرات چندی که در آن داده شد با همان اصول و در همان چهار چوب اولیه بر روابط بین مردم و نحوه کار دادگستری حکومت می کند .

قانون مسیو پرنی حتی کلماتش نامانوس و اصطلاحاتش نامفهوم میباشد . نسل‌جوان وقتی میخواند کمیسر نظمیه یا « مستنطق مرجوع‌الیه»و یا « مدعی‌العموم محکمه استیناف »و یاد قائم‌مقام مدعی‌العموم » مسلما مفهوم این عبارات‌واصطلاحات را درک نخواهد کرد زیرا امروز شما اگر به افسر شهربانی بگوئید«کمیسر نظمیه»خوداو متوجه‌نخواهد شد که چه میگوئید . یاوقتی در همین قانون‌موقتی مسیو پرنی میگوید :

« متداعیین در موقع استیناف از موضوع مطلب استینافیه نباید خارج شوند » مردم زمان حاضر که تازه‌ازدانشگاه بیرون آمده‌ویاتحصیلاتی دارند معنی آن را درک نخواهند کرد. از ظاهر کلمات این قانون که بگذریم اشکال عمده در ضرورت یا عدم ضرورت مواد آن است.

در جامعه متحول ما معیار های کهنه بسرعت بدور انداخته میشود و میزان های تازه‌ای برروابط مردم حکومت میکند . گذشت بیش‌از ٦ سال همه چیز را تغییر داده است . دگرگونیهای عمیق در نظام اجتماعی و تبدیل سیستم انجام کار هاوورود ماشین در تمام رشته های زندگی و صنعتی شدن کشور و افزایش تولید و تغییرات مهم در روابط اجتماعی و خانوادگی و پیشرفت های فرهنگی ما را در مسیری پر شتاب قرار داده است که با حرکت

ادامه دارد

لنك‌لنگان قانون موقتی ۱۳۳۰ هجری‌قمری‌هم‌آهنگ نیست .

باینجهت من از خبر تهیه یک لایحه‌مفصل ٦۰۰ ماده‌ای پس از سالها مطالعه خوشحال شدم بخصوص آنکه وزیر دادگستری متوجه شده که تصویب این لایحه مفصل ممکن است مدت زیادی بطول انجامد مبادرت به تهیه یک لایحه کوتاه۲۳ ماده‌ای نموده که برخی از مواد آن کاملا تازگی دارد و تا حد زیادی سعی شده با تحولات زمان‌ما مناسب و هم‌آهنگ باشد اسم این لایحه تسریح دادرسی و اصلاح قسمتی از قانون آئین دادرسی کیفری گذاشته شده در حالیکه در ماده اول موضوعات مربوط‌به‌قانون مجازات‌عمومی‌آمده‌است.

از اسم که بگذریم ماهیت آن بسیار اهمیت دارد و من سعی خواهم کرد که قسمت هائی از آن‌راروشن نمایم .

برنامه امروز و فردای تلویزیون

برنامه اول (شبکه)

برنامه دوم

انقلاب فرانسه، در یک سریال جدید

واریته هنرمندان ایران و پاکستان
ساعت ۱۹/۲۵ جمعه

قریب‌افشار بمناسبت ورود ژنرال بوتو به تهران برنامه‌ای ترتیب داده است که درآن هنرمندان پاکستانی شرکت دارند این هنرمندان چند رقص و آواز اجرامینمایند مهدیه نیز دوآهنك یکی فارسی و دیگری بزبان پاکستانی اجرا میکند.

ناسیونال شو

ناسیونال شو
ساعت ۲۱/۰۰ جمعه

دراین برنامه عارف ترانه‌های کوچولو و قصه یك عشق را میخواند رامش نیز ترانه های دلکم و اشك را اجرا میکند و وفا ترانه‌های دیوانه‌ام کردی و دنیا دنیا را خواهد خواند دوترانه از استیوبنامهای اون بالا و ازهر که بپرسی میدونه نیز می‌شنویم همچنین در این برنامه‌ناصر زرآبادی سرپرست ارکستر شما و رادیو با چندلیوان یك قطعه از موسیقی ایرانی را اجرا میکند.

رامش

سریال جدید ماجرای تفنگداران
ساعت ۲۱/۰۰ پنجشنبه

ماجراهای دیگر تفنگداران سریال جدیدی است که از امروز پخش آن در برنامه دوم تلویزیون آغاز میشودو قسمت اول این مجموعه را بنام « مقاومت» خواهیم دید.

تعداد برنامه های این مجموعه ۱۶ سری است وهر فیلم در حدود نیمساعت تهیه شده است و «هیودیوید»آنرا کارگردانی میکند و «جوس‌اکلند» و «برمان‌بلست» نیزدر آن شرکت دارند.

این فیلم نشان دهنده اوضاع مغشوش فرانسه قبل از انقلاب است. کاردینال مازاران نخست وزیر وقت فرانسه که عملا قدرت را بدست دارد مجلس‌رامنحل کرده عده‌ائی ازشخصیت‌های کشور رادستگیر وزندانی‌میکند. ودر نتیجه مردم سربشورش برمیدارند.

فیلم سینمائی
ساعت ۲۲/۰۰ پنجشنبه

فیلم پنجشنبه این هفته « اسیرزن» نام دارد که با شرکت مونیکاویتی ـ موریس رنه‌ورابرت حسین آنرا می بینید ...

آقای ژولیان مدیر یك شرکت با حیله ونیرنك‌سهام شرکت متعلق به معشوقه‌اش را میخرد پس از تصاحب سهام دخترك را از خود میراند و طر دمیکند ـ دخترك شکست خورده جواهرات رابرداشته به پاریس میرود وبا فروش آنها مبلغی پول بدست می‌آورد پس از سکونت‌در یك هتل منتظر فرارسیدن روز جمعه میشود که ژولیات‌به پاریس بیاید تا نقشه خودرا عملی سازد برای اینکار یك هفت‌تیر تهیه کرده و چند روزی نیز به سرگردانی در پاریس می گذراند در این میان با مردی آشنا میشود واو رااز تصمیم خودکشی مطلع میکند. مرد بسیار میکوشد تا سرانجام این‌دختر را ازخود کشی نجات بدهد.

جنگ سینمائی
ساعت ۱۹/۰۰ جمعه

جنك سینمائی این هفته شامل:

* چند خبر
* گفتگوئی با بهمن فرمان‌آراء درباره نخستین جشنواره بین‌المللی فیلم آگهی در تهران.
* خبر هائی د رباره فیلم های منتخب برای مسابقه پنجمین جشنواره سپاس.
* گفتگوئی با ساموئل خاچکیان
* یك زندگی « فیلمی از زندگی کیم‌نواك»
* ما و شما « فیلم های دهگانه تاریخ سینماوسریال هائی که در ایران نمایش داده شده »و نمایش فیلم کوتاه قصه درخت‌هلو ساخته حسن تهرانی است.

فیلم سینمائی
ساعت ۱۴/۵۰ جمعه

فیلم این هفته برنامه تلویزیون « پسر شبح» است که در قسمت فستیوال فیلم های صامت نمایش داده‌میشود این فیلم با شرکت رودلف والنتینو هنرپیشه معروف و پر شهرت قدیمی تهیه شده است.

فیلم پسر شبح برای بار دوم و بنا بدرخواست آنعده از تماشاگران که موفق بدیدن این فیلم نشده‌اند روز جمعه ساعت ۸ بعداز ظهر از برنامه دوم پخش میگردد.

تازه چه خبر؟

اهداء جوائز مسابقات سخنوری

روزسه‌شنبه طی مراسمی در محل کاخ‌مرکزی جوانان‌جوائز مسابقات بزرگ سخنوری که برگزار شده بود به برندگان توسط کاخ مرکزی جوانان مسابقه اهداء شد.

جوائز این‌مسابقه راشهردار پایتخت و رئیس هیئت مدیره کاخ مرکزی جوانان باحضور هیئت‌داوران آقایان ضیاءالدین سجادی ـ دکتر حسن سادات ناصری‌ـ دکتراسماعیل‌حاکمی‌ـ دکتر اسماعیل بهزادی ـ خانم مهیندخت مهدی‌زاده به‌برندگان اهداء کرد.

برندگان مسابقه بزرگ‌سخنوری کاخ جوانان به ترتیب نفرات ازاول تاسوم عبارت بودنداز وحید ناصحی از کاخ مرکزی جوانان. خسروی از کاخ جوانان کرمان. رفیع‌پاشارئل از کاخ مرکزی جوانان.

افتتاح نمایشگاه

ساعت ۵ بعد از ظهر دیروز نمایشگاهی از آثار نقاشی فرشید ملکی در تالار قندریز ـ خیابان‌شاهرضا خیابان‌دانشگاه شماره ۲۰ ـ افتتاح‌میشود.

تئاتر رنسانس برلین در تهران

تئاتر رنسانس برلین که به دعوت سازمان جشن هنر و همکاری انستیتو گوته به‌تهران سفر میکنند روزهای ۲۳ و۲۴ اردیبهشت‌نمایشنامه «برادرزاده رامو» را در تئاتر شهر برروی صحنه می‌آورد.

نمایشنامه «برادرزاده رامو» اثر معروف دنیس‌دیدرو است که توسط گوته شاعر آلمانی ترجمه‌وتوسط پرفسور کورت‌رل کارگردانی میشود.

درکارگاه نمایش

«فاندولیز» نام نمایشنامه‌ای است که در کارگاه نمایش چهارراه یوسف‌آباد کوچه کلانتری به‌روی صحنه می‌آید. «فاندوولیز» نوشته فرناندو ـ آرابال است که «فریدون آو» آنرا طراحی کرده است وایرج انور کارگردانی میکند.

در این نمایشنامه هوشنگ توکلی«فاندو» محمدرضاخردمند «میتارو» اکبر رحمتی «توزو» فریده سپاه‌منصور«لیز» ومحمد نوازی «نامور» اجرای نقش میکنند.

درگاری سیحون

نمایشگاه آثار حسین‌مجابی تا پایان این‌هفته در گالری سیحون ادامه دارد، ساعات بازدید صبح و عصر آدرس خیابان وزرا، کوچه چهارم.

ضیافت و میراث

نمایشنامه‌های ضیافت ومیراث نوشته بهرام بیضائی از روز هجده اردیبهشت در سالن دانشکده هنرهای زیبای‌دانشگاه تهران بروی صحنه می‌آید. کارگردان این برنامه رجب محمدین است و آدمهای بازی جاوید یزدانی، بنی‌اسلامی، رضا عالی‌پور، زهره کسمائی و داود داودی هستند.

نمایشگاه وفروشگاه
کاشی سرامیک
زرین خاک
۱ـ خیابان شاه‌عباس ۲۰ متری فرسند ساختمان زرین خاک تلفن ۸۳۰۳۳۳
۲ـ خیابان باب همایون شماره ۱۰۵
تلفن ۳۱۲۰۲۹

یك وسترن خارق‌العاده ،زیبا هیجان‌آور

آغاز چهارمین و آخرین هفته نمایش درسینما

پولیدور

رابرت ردفورد
درفیلم پاناویژن ورنگی
جرمیا جانسون
JEREMIAH JOHNSON

محصول برادران وارنر

روز شنبه ساعت ۹ر۴۵ بعدازظهر این فیلم در سینما پولیدور بزبان انگلیسی نمایش داده میشود.

در برنامه شما ورادیو
چگونه بازار سیاه بوجود می آید

شما و رادیو برنامه صبح جمعه این هفته رادیو که از ساعت ۹ صبح :را می‌شنویم بمناسبت میلاد مسعود حضرت امام‌حسن عسکری علیه‌السلام تهیه‌شده است.

ترانه ها

ترانه پنجره‌ای بباغ گل از حمیرا
ترانه فریاد از مهستی
دیگه عاشق‌شدن فایده نداردوچشمات آخه‌شوره از کورس
ترانه وعده دور دور از منوچهر
قطعه‌ای آواز از ایرج
ترانه پنجره از سپهر
ترانه نغمه آشتی از ویلسون
ترانه نمیاد از فیروزه
ترانه پشمك و زنگالو از ضیاء
قطعات و نمایشنامه های رادیوئی

ملاقات آقای شانس با یك دانش‌آموز در خیابان ـ مسئله خواستگاری‌رفتن‌پسر برای زن گرفتن‌ـبقال‌پول‌خرد ـماشین‌بپا‌ـ بنگاههای اتومبیل و طرز صحبت‌بنگاه‌ـ داران با مشتری ـ آقای محقق که بعداز تحقیق فراوان باین نتیجه میرسد که اگر مرد در خانه رختشوئی و ظرفشوئی کند میتواند از رفاه بیشتری برخوردار باشد ـ نمایش شهرفرنك و یك برنامه از پانزده‌سال قبل که‌یك شهردارچگونه انتخاب میشده است چگونگی ایجاد بازار سیاه سینما ها و لطیفه ها که در لابلای برنامه پخش خواهد شد.

مهستی

«پیشخدمت»

فیلم سینمائی«پیشخدمت»ساخته‌ی «جوزفلوزی» را «شنبه» ساعت ده بعد از ظهراز تلویزیون ملی‌ایران، برنامه دوم می‌بینیم.

در فیلم پیشخدمت که یکی از آثار برجسته جوزفلوزی‌کارگردان معروف سینما است درک‌بوکارد، جمس‌ماکس و سارامایلز شرکت دارند.

این فیلم داستان زندگی پسر جوانی بنام بارت است که دور از فامیل خویش درمیان یک خانواده بزرگ زندگی میکند اوپس ازمدتی به عنوان مستخدم در منزل آقای تونی مشغول کار میشود.

بارت ابتدا رضایت ارباب را جلب میکند و مدتی بعد دختری‌به نام ورا را که در حقیقت معشوقه اوست بنام خواهربه خانه‌می‌آورد، ورا کم‌کم معشوقه تونی میشود و مورد محبت او قرار میگیرد اما ناگهان آقای تونی، بارت و ورا را از منزل بیرون‌میکند ولی‌باردیگر آنها به منزل تونی راه میابند و این‌بار اختیار منزل را مستخدم بدست میگیرد و با نقشه‌های ماهرانه‌ای صاحب منزل را به درماندگی میکشانند.

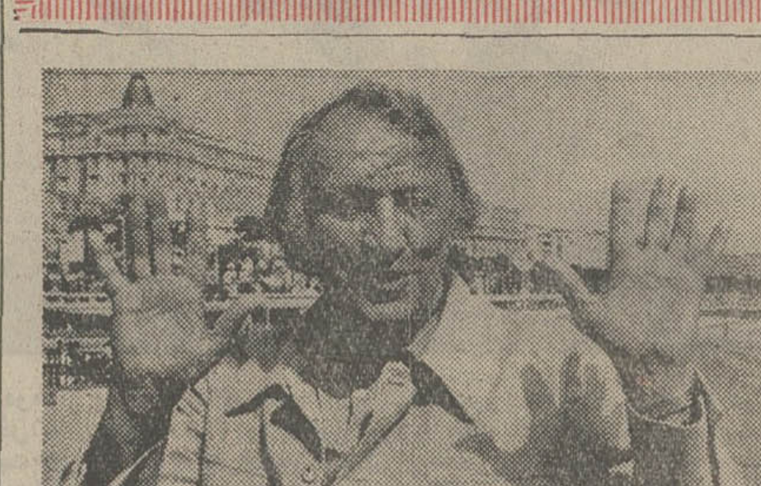

ستاره بخت شما

فروردین ـ کاری را که قرار است انجام دهید بتاخیر بیاندازید، از مخارج بیهوده صرفنظر کنید.

اردیبهشت ـ برای برقراری دوستی‌مجددشما پیشقدم شوید، سفری کوتاه‌را تدارک می بینید.

خرداد ـ ناراحتی های ناشی از برخورد با اعضاء فامیل را تحمیل کنید، مخارج مورد نظر تامین میشود.

تیر ـ در یک جشن بزرگ یا جشن ازدواج‌شرکت می کنید، پولی را از دست می دهید.

مرداد ـ سختگیری شما با شخص مورد نظر بی نتیجه است، یک ملاقات جالب در پیش دارید.

شهریور ـ امکانات وسیعی برای انجام کار مورد نظر فراهم میشود. زیاد نگران نباشید.

مهر ـ اسراری را پیش شما فاش می کنند، ازیک موفقیت‌خوب برخوردار میشوید.

آبان ـ اطرافیان صمیمیت و محبت بیشتری نسبت به شما نشان می دهند، در خرید ضرر می‌کنید.

آذر ـ آنچه را که می‌شنوید فراموش کنید، دخالت دیگران‌در امورخانوادگی به ضرر شما است.

دی ـ احساس آرامش و خوشبختی فراوان می‌کنید، پیغامی از راه‌دور بشما میرسد.

بهمن ـ یک نامه مهم‌یاسندی را امضاء می کنید وچیز تازه‌ای می خرید.

اسفند ـ ازیک دوست‌مهربان کمک میخواهید مقدمات انجام یک کار مهم را فراهم می کنید.

دنیای ورزش

شنبه‌هامنتشر میشود

گروه مهندسین راپید عرضه میکند
دریاپیشه شهرکی مدرن بین نوشهر و محمودآباد
زیباترین پروژه ویلاسازی در دل طبیعت برای علاقمندان زندگی راحت در
قطعات ۷۰۰ متر در بهشتر با آب، برق دهنده ملکیت و وام اختصاصی
نبش پهلوی تخت جمشید ساختمان گلستان تلفن ۴۲۴۰۱

پرفروش ترین صفحات هفته

فریاد	مهستی
حرف آخر را بزن	مهستی
یك یك یارم	رامش
بوسه عید	رامش
امروز و فردا	گیتی
ستاره	فیروزه
نمیاد	فیروزه
کدوی قل قله‌زن	مال بچه

شماره ۱۶۱۱ ك آ   تاریخ ۱۲ر۲ر۱۳۵۲

آگهی مناقصه

کارخانه ذوب‌آهن آریامهر ۱۲۷ قلم سیم بکسل را ازطریق مناقصه عمومی خریداری می‌نماید شرکت کنندگان در مناقصه‌می توانند برای دریافت برك‌شرایط و مشخصات بدفتر تدارکات این کارخانه واقع در ۴۵ کیلومتری جاده اصفهان ـشهر کرد مراجعه و پیشنهاد خودرا همراه برك شرایط ومشخصات باقید قبولی‌امضاء نموده تاساعت ۹ونیم روز ۹ر۳ر۵۲ بدبیرخانه کارخانه تسلیم نمایند.

کالای مورد مناقصه باید پس‌از مبادله قرارداد بتدریج طبق برنامه زمانی تحویل مندرج در مشخصات تا پایان سال ۱۳۵۲ به‌انبار های کارخانه ذوب‌آهن آریامهر تحویل گردد.

سرپرست کل‌عملیات کارخانه آریامهر

تلویزیون

برنامه اول

پنجشنبه

۵۸ـ۱۷ سلام شاهنشاهی
۰۰ـ۱۸ اخبار
۰۵ـ۱۸ برنامه کودکان
۳۵ـ۱۸ مسابقه ورودی‌سراسری
۰۰ـ۱۹ اخبار شهرستانها
۱۵ـ۱۹ خانواده دیویس
۴۰ـ۱۹ اخبار ورزشی
۵۵ـ۱۹ موسیقی ایرانی
۳۰ـ۲۰ مشروح اخبار
۵۵ـ۲۰ مبارزان
۵۰ـ۲۱ کنفرانس ملی کار
۰۵ـ۲۲ شو سلام همسایه‌ها
۳۰ـ۲۳ بیست‌وچهارساعت

جمعه

۴۵ـ۱۰ سلام شاهنشاهی
۵۰ـ۱۰ فیلیپر
۱۵ـ۱۱ کارگاه موسیقی
۳۰ـ۱۱ کالوین و سرهنگ
۰۵ـ۱۲ مسابقه فوتبال جام باشگاههای انگلستان
۵۵ـ۱۲ مسابقه جایزه بزرگ
۲۰ـ۱۳ بشقاب پرنده
۰۰ـ۱۴ موسیقی محلی
۳۰ـ۱۴ اخبار
۵۰ـ۱۴ فیلم سینمائی «بیابیگانه باشیم»
۲۰ـ۱۶ واریته خارجی
۴۰ـ۱۶ مجله ورزشی
۰۵ـ۱۷ چاپارل
۰۰ـ۱۸ موسیقی ایرانی
۳۰ـ۱۸ جنگ بزرگ
۰۰ـ۱۹ تامی
۲۵ـ۱۹ واریته هنرمندان ایران و پاکستان
۳۰ـ۲۰ مشروح اخبار
۰۰ـ۲۱ شو ناسیونال
۰۰ـ۲۲ جستجو

نیمروز شنبه

۰۰ـ۱۳ اخبار
۰۵ـ۱۳ کانون خانواده
۳۰ـ۱۳ بیقرار
۳۰ـ۱۴ اخبار

برنامه دوم

پنجشنبه

۳۰ـ۱۸ اسلاید و موسیقی روز
۰۰ـ۱۹ اخبار کوتاه
۰۵ـ۱۹ لورل و هاردی
۳۰ـ۱۹ روزنه
۰۰ـ۲۰ بالای شهر ـ پائین‌شهر
۰۰ـ۲۱ ماجراهای‌دیگر تفنگداران (سریال جدید قسمت اول)
۳۰ـ۲۱ اخبار از برنامه دوم
۰۰ـ۲۲ فیلم پنجشنبه (اسیرزن)

جمعه

۰۰ـ۱۸ اسلاید و موسیقی روز
۳۰ـ۱۸ واریته جمعه
۰۰ـ۱۹ جنگ سینمائی
۰۰ـ۲۰ فیلم جمعه
۳۰ـ۲۱ اخبار از برنامه دوم
۴۵ـ۲۱ هفته‌ای که گذشت
۱۵ـ۲۲ شناسائی‌موسیقی‌کلاسیک
۰۵ـ۲۳ کنسرت

تلویزیون آموزشی

قسمت دوم برنامه پنجشنبه

۰۰ـ۱۷ پاسخ به پرسش‌های هندسه فضائی ومسطحه
۲۵ـ۱۷ شیمی ششم
۵۰ـ۱۷ زنگ تفریح
۰۰ـ۱۸ فیزیک سال پنجم
۲۵ـ۱۸ پاسخ به پرسش‌ها.
۵۰ـ۱۸ پاسخ به‌پرسشهای عربی
۲۰ـ۱۹ پاسخ به پرسش‌ها.
۵۰ـ۱۹ زنگ تفریح
۰۰ـ۲۰ پاسخ به پرسش‌های هندسه و مخروطات
۳۰ـ۲۰ پاسخ به پرسش‌ها.

برنامه بامدادی جمعه

۰ـ۸ ترانه‌ها و چشم‌اندازها
۳۰ـ۸ سلام شاهنشاهی
۳۵ـ۸ گوناگون
۴۵ـ۹ برنامه هنری
۳۰ـ۱۱ فیلم سینمائی

قسمت اول برنامه شنبه

۳۰ـ۱۳ ترانه‌ها و چشم‌اندازها
۰۰ـ۱۴ سلام شاهنشاهی
۰۵ـ۱۴ زبان انگلیسی
۲۰ـ۱۴ گیاهی ششم
۵۰ـ۱۴ علوم پنجم دبستان
۰۵ـ۱۵ مکالمه انگلیسی
۲۰ـ۱۵ علوم تجربی سال اول دوره راهنمائی
۴۵ـ۱۵ زنگ تفریح
۰۰ـ۱۶ جبر ششم
۳۰ـ۱۶ فیلم داستانی

روزهائی
که هرگز تکرار نمیشود*

*مگر در تورهای بعدی جهانگردی مهاجری وشرکاء

آناکاپری ۳۳ روز ـ تهران، رُم (ناپل، کاپری، سورنتو) نیس، بارسلون، پاریس، لندن، هامبورگ، ژنو؛
حرکت: ۳۰ خرداد، ۶ و ۱۳ و ۲۰ و ۲۷ تیر، ۳، ۱۰، ۱۷، ۲۴ و ۳۱ مرداد
کالسکه زرین ۳۴ روز: تهران ـ برلین، کپنهاک، هامبورگ ـ آمستردام ـ لندن ـ پاریس، بارسلون، رُم (ناپل ـ کاپری ـ سورنتو)؛
حرکت: ۳ و ۱۷ و ۳۱ تیر، ۱۴ مرداد.
چهار کشور در یکماه ۳۰ روز: تهران، آتن (جزیره رودس وهراکلیون)، رُم (ناپل، کاپری، سورنتو) مادرید (کوردوبا، سویل، مالاگا وگرانادا) لندن.
حرکت: ۱۴ و ۲۸ تیر و ۱۱ مرداد.
چهارهفته در ۴ کشور ۲۸ روز: تهران، مونیخ، هامبورگ، لندن، پاریس، رُم (ناپل، کاپری، سورنتو)
حرکت: ۷ تیر، ۴ مرداد.
آمریکای شمالی ۲۳ روز: تهران، مونترال، تورنتو، نیویورک، واشنگتن، لاس وگاس، سانفرانسیسکو، لوس آنجلس، لندن.
حرکت: ۱۷ و ۳۱ تیر، ۱۴ مرداد.
گلدن گیت ۲۲ روز: تهران، نیویورک، بوفالو (آبشار نیاگارا) شیکاگو، سانفرانسیسکو، لوس آنجلس، واشنگتن، لندن.
حرکت: ۷ و ۲۱ تیر، ۴ و ۱۸ مرداد.
میامی بیچ ۴۲ روز: تهران، مونترال، تورنتو، بوفالو (آبشار نیاگارا)، شیکاگو، سانفرانسیسکو، لوس آنجلس، لاس وگاس، میامی، واشنگتن، نیویورک، لندن. حرکت: ۲۰ تیر.
دور دنیا ۴۲ روز: تهران، بانکوک، هنگ کنگ، توکیو، هونولولو، لوس آنجلس، سانفرانسیسکو، لاس وگاس، واشنگتن، بوفالو، (آبشار نیاگارا) نیویورک ولندن. حرکت: ۷ تیر ۲۸ تیر و ۱۸ مرداد.
خاور دور ۲۳ روز: تهران، بانکوک، مانیلا، توکیو، هاکونه، کیوتو، هنگ کنگ، سنگاپور.
حرکت: ۵ تیر، ۲۳ مرداد.
اطلس ۲۴ روز: تهران، بانکوک، سنگاپور، مانیلا، تایپه، اوزاکا، کیوتو، توکیو، هنگ کنگ.
حرکت: ۲۱ تیر، ۱۰ مرداد.
تور آفریقا ۱۹ روز: تهران، بیروت، قاهره، آدیس آبابا، نایروبی (۸ روز برنامه در جنگلها)
حرکت: ۱۸ تیر.
تور مونترال ۲۲ روز: تهران، مونترال، تورنتو، وانکوور، سانفرانسیسکو، لوس آنجلس، لاس وگاس، واشنگتن، نیویورک
حرکت: ۳۱ خرداد، ۲۵ مرداد، ۸ شهریور.
تمام تورها شامل صبحانه وناهار است.
تمام هتلهای معروف جهان برای تورهای مهاجری رزرو شده است.
به آژانس مسافرتی خودتان یا:
مهاجری وشرکاء
تلفنهای ۷-۶-۵-۷۴-۸۲۴۰ و ۸-۷-۸۲۵۰۵۶ مراجعه فرمائید.
MOHAJERI & CO. Travel & Tours_Iran

KOMATSU
با تکنیك برتر و استحکام بیشتر
لیفت تراک کوماتسو

درانواع باطری ـ دیزل ـ گاز و بنزینی از ۱ تن الی ۳۰ تن
نماینده انحصاری در ایران ـ شرکت هامارگ با مسئولیت محدود
تهران ـ خیابان تخت طاوس شماره ۵ ساختمان آرك تلفنهای ۹۹ ـ ۸۳۳۲۹۸ و ۲۶ ـ ۲۵ ـ ۸۳۲۱۲۴

-۲۴-

خلیج فارس

ع. مسعودی

در دوران سربلندی و شکوه

مسئله مهاجرت حربه‌ای علیه ایران بود

درگذشته دور و نزدیک تا این سالهای اخیر بلندگوهای مخالف پیشرفت نفوذ ایران‌درخلیج فارس، چنین تبلیغ میکردند که وجود مهاجرین ایرانی در شیخ نشین‌ها وامارات وهمچنین مسافرتهای دائمی که بین ساحل‌نشینان ایران به آن‌سوی خلیج‌فارس میشود، خطری برای حاکمیت و تمامیت منطقه خلیج‌فارس بشمار می آید و ایران با این وسایل و تشبثات در مقام دست‌یافتن به منابع ثروت آنسوی خلیج‌فارس است و بهمین جهت مسافرت ایرانیها را به شیخ‌نشین‌ها تشویق میکند. حالا که پرده‌ها کنار رفته مردم کاملا درک میکنند که‌این نغمات‌وتبلیغات زهرآگین برای مشوش ساختن افکار مردم این منطقه بوده و به هیچ وجه با حقیقت وروییدوستانه ومحبت‌آمیز ایران وفق نداردوحالا برای رسوا شدن مغرضان پایین واقعیت توجه فرمائید:

در اتاق تجارت قطرواتاق تجارت بحرین، بحث های طولانی‌داشتیم از جمله چندنفر از صاحبان‌حرف و بازرگانان متنفذ ایرادمیگرفتند به اینکه چرا دولت ایران تسهیلات لازم برای مسافرت ساحل‌نشینان خلیج‌فارس به شیخ‌نشین‌ها فراهم نمی‌آورد، ومصرا تقاضا داشتند موجباتی فراهم شودکه‌دولت ایران از گرفتن عوارض هزار تومان از مسافرینی که به شیخ‌نشین‌ها سفر میکنند، خودداری نماید بعلاوه تسهیلاتی برای پروانه سفر خلیج‌فارس‌فراهم نماید تا مابتوانیم از وجود کارگران‌ایرانی،بخصوص آهنگر و نجار وبنا و صنعتگران دیگر برای پیشرفتهای ساختمانی که در کشورمان شروع شده، استفاده کنیم و تاکید میکردند ما نیازمند این افراد هستیم، نظیر کارگران و هنرمندان ایرانی را در هیچ‌کشور دیگر نمیتوان‌سراغ‌کرد. جوابی که به آنها دادیم، این بود که دربرنامه دولت هیچ نمیتوان تغییری داد واین سختگیری‌همیشه وجود داشته ومامورین سرحدی ایران جز اجرای دستورات‌مرکز نمیتوانند کاری بکنند، دولت مقرراتی برای مسافرت وضع کرده که در همه جا یکسان عمل میشود. بعلاوه‌درایران آنقدر کار وجود دارد که کارگر و صنعتگر اضافی نیست تابتوان حدود سفر کنند، تنها تسهیلاتی که میتوان برای کمک به شما فراهم آورد، اینستکه دولت یا سازمانهائی که نیازمند کارگرایرانی میباشند عده افرادی که احتیاج دارند بانوع کارشان بوزارتکار اعلام دارند وآنوزارت خانه در صورت وجود کارگر واطمینان‌به سوابق و حسن کار آنها گروه مورد نیاز شیخ نشین هارا با شرایط سهلتری اعزام بدارد که بتوانند در راه پیشرفت و آبادانی منطقه سهیم باشند و خدمت کنند همانطور که درگذشته‌در چند مورد چنین عمل شده است.

آقایان صاحب حرف و صنایع درهردواطاق بازرگانی که‌نظریات خودشان‌راخارج از دستور جلسه بمشورت و بحث گذاشته بودند با این پروگرام دولت ایران موافقت نداشتندوآن را برای منظوری که دارند غیرعملی میدانستند واصرار داشتند که برای ساکنین سواحل خلیج فارس برخلاف گذشته باید تسهیلاتی برای سفر به آن سوی فراهم‌شود و تقاضای کمک دراین باره میکردند،ضمنا اجرای‌نظریات دولت‌را به‌دلیل یکی‌اینکه زمان درازی بطول می‌انجامد تاتقاضای ما صورت عمل پیدا کند دیگر این که معلوم نیست گروهی که طبق تقاضای‌ما از وزارت کارفرستاده میشوند، در خور کار های کنونی ما باشند.

***

من این مطلب را برای آن‌ذکر کردم که مشت بلندگوهای عمال بیگانه و مغرض بازشود وبدانند که ایران هرگز قصد نداشته و ندارد که گروه، گروه مهاجر به آنسوی خلیج فارس اعزام دارد تابدینوسیله‌نفوذ خودرا برای‌اجرای نظریات دیگری‌توسعه‌دهد. هیچوقت ودر هیچ زمان علاقمند باین امر نبوده‌ونیست، پشتیبانی ازاستقلال وتمامیت‌و حاکمیت همه‌کشورها و امارات‌خلیج‌فارس برساکنین‌منطقه پوشیده نیست و همه توجه‌دارند که ایران چه کوشش و تلاشی در راه بدست‌آوردن استقلال‌همسایگان خوددرخلیج فارس بخرج داده و هم‌اکنون تمام هم خودرا مصرف استقرار صلح و صفا و سلامت تمام منطقه می نماید که در این باره خواهان همکاری و همبستگی همه‌همسایگان خود میباشیم.

***

نکته دیگری که قابل ذکر می باشد اینست که نه فقط ایران اصرار میورزدکه اتباع خودرا در مناطق خلیج فارس گسترش دهد بلکه‌ایرانیهای متوطن درآن‌مناطق را مخصوصا آنها که تبعیت دولت های آنسوی خلیج فارس را پذیرفته‌اند بادیده قبول واحترام می نگرد.

درهمین دوامارت بحرین وقطر خانواده های ایرانی متوطن که بحرینی و قطری شده‌اند، آنقدر زیاد است که بحساب نمی آید. همه آنها احساسات و عواطف عمیقی نسبت به ایران دارند لیکن در علاقه وایمان به کشوری که برای‌توطن اختیارکرده‌اند کمترین خلل وشائبه‌ای راه ندارد،معتقد بداشتن روابط دوستانه وطن و کشورفعلی با موطن اصلی‌شان که خودیا اجدادشان از ایران‌مهاجرت کرده‌اند میباشند ودر راه بسط‌و توسعه این روابط کوشا هستند ما جز این انتظاری از دوستان آنسوی خلیج فارس نداریم، می خواهیم آزادانه تجارت کنیم، رفت وآمد داشته باشیم،ازمواهب همسایگی برخوردار شویم و همه ما،چه، اینطرف و چه آنطرف در راه‌پیشرفت و سعادت و ترقی گام پیش گذاریم.

این‌موقعیت که برای‌بحرین و قطر ذکر کردم منحصر باین دو نقطه نیست در همه کشورها و امارات خلیج فارس بخصوص کویت و دوبی جاری و در دیگر امارات مثل ابوظبی و شارجه و عجمان وام‌القوین وفجیره کاملاصدق‌می‌کند. دراین سفر و سفر های‌پیش بهرکجا قدم گذاشتم شاهد وناظر همین احساسات و همین توجه عمومی بودم، غیر از یک نقطه‌که خود شیوخ ومردم آنرا غیر سالم ذکر میکردند و آن شیخ نشین راس‌الخیمه، نقطه‌ایست که در معرض تحریکات‌وتشبثات و توطئه ها قرار میگیردوشکایت واعتراض همه به‌شیخ‌نشین هارایی گرفته است. در آنجا اسلحه قاچاق ریخته میشود، عوامل مخرب نفوذ پیدا میکنند، خرابکاریها میشود، همچنانکه کودتای نافرجام شارجه که منجر به قتل یکی از شخصیت های روشن فکر شیوخ در شارجه گردید از راس‌الخیمه سر چشمه گرفته بود،وعلی‌رغم تذکرات دولت امارات متحده عربی که این‌شیخ نشین خود یکی‌ازاعضای اتحادیه میباشد، متاسفانه شیخ صقر حاکم راس‌الخیمه‌وقعی نمی نهد وحاضر به‌قبول‌توصیه‌های حکومت مرکزی اتحادیه نیست.

دنباله دارد

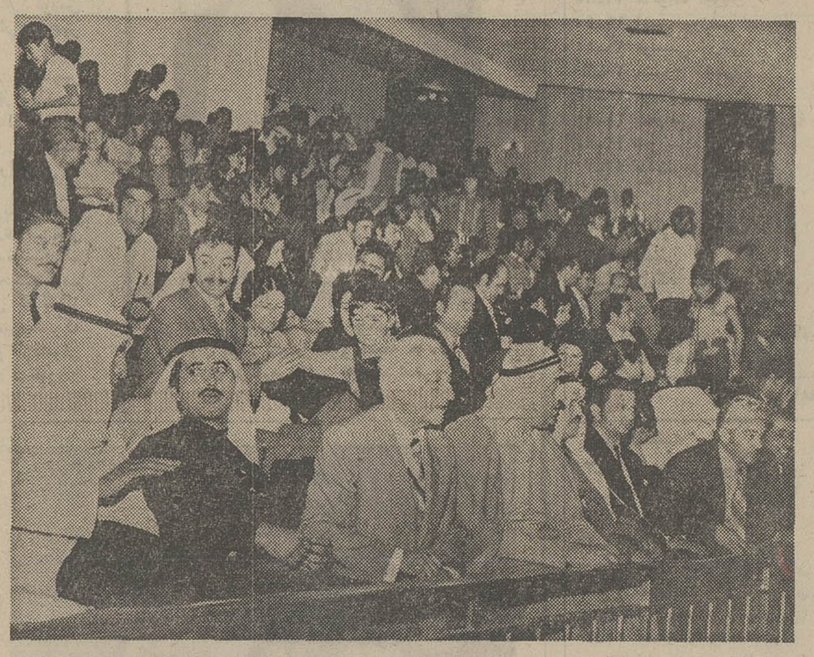

روزی که فیلم رنگی جشن‌های دوهزار و پانصد ساله شاهنشاهی که‌نام فروغ جاودان را گرفته در یکی از سینماهای معتبر دوبی به معرض‌نمایش گذارده شده بود سالون بزرگ‌و طبقه بالای آن مملواز جمعیت شده بود که‌درمیان این اجتماع شخصیت‌هائی از شیوخ امارات نیز دعوت وحضور یافته بودند - فیلم به فارسی تنظیم شده بود و بی‌تردید اکثریت‌قریب باتفاق مردمی که در سالون وبالکون حضور داشتند به فارسی آشنائی کامل داشتند. هنگامی که‌شاهنشاه و علیاحضرت شهبانو روی‌پرده ظاهر میشدندو صحبت میکردند احساسات فوق‌العاده‌ای ابراز میشد،فریاد هورا و کفزدن‌های مردم‌فضای‌سالون راپر میکرد.

این استقبال و توجه مردم به این‌فیلم سبب شدکه وزارت فرهنگ وهنربه تقاضای آقای فروغی سرکنسول ایران در دوبی موافقت کرده که‌فیلم‌زبور برای نمایش در دفعات بعددر آنجا بماند.

عکس بالا گوشه‌ای از جمعیت‌بالکون سینما را نشان میدهد.

درسراسر امارت خلیج فارس هر روز مقادیرزیادی‌انواع میوه‌وسبزیجات با هواپیماازکشورهای خارج‌بخصوص لبنان واردو در معرض فروش‌گذاشته میشود.

عکس بالا بازار میوه در شهرابوظبی پایتخت ایالات متحده عربی است.

چهل سال قبل در همین روز

اشتغال والاحضرت ولایتعهد به‌تحصیل علوم عالیه

اطلاعات بنقل از «سالنامه معارف» مینویسد:
والاحضرت اقدس محمدرضا پهلوی ولایتعهد عظمی در چهارم آبان ۱۲۹۸ شمسی هجری متولد و پس از شش سال تحصیل در طهران و طی دوره ابتدائی واخذ تصدیق برای‌ادامه وتکمیل تحصیلات به اروپا تشریف‌فرما شده‌اند. در مدت اشتغال بتحصیل همیشه شاگرد اول و از لحاظ فطانت و سرعت درک و سهولت‌ضبط سرآمد اقران‌بوده‌اند در تاریخ ۱۳ شهریور ۱۳۱۰ از طهران به سویس عازم و بمدرسه معروف به لوروزه واقعه در شهر رول کنار دریاچه لمان داخل شده‌اند. این‌مدرسه دارای شش کلاس متوسطه و دو کلاس تهیه است.

والاحضرت اقدس عظمی نظر به اینکه در طهران با وجود کثرت مواد تحصیلی زبان فرانسه را بخوبی‌آموخته بودنددراروپامواجه بامشکلاتی‌که برای محصلین شرقی از حیث عدم آشنائی با زبان پیش می‌آید نشده و کمافی‌السابق در طی مدارج علمی پیشرفت کامل فرموده همواره مورد تمجید اولیاء مدرسه و هیئت ممتحنه شده‌اند. حضرت ایشان در این مدرسه بتحصیل جبر و مقابله و هندسه و تاریخ و جغرافیا و تاریخ طبیعی و السنه فرانسه و آلمانی و انگلیسی مشغول هستند وتا چندی دیگر به رتبه باشلیه نائل خواهند گردید و محض اینکه اشتغال بمواد پروگرام مدرسه ایشان را از آموختن تاریخ و زبان و ادبیات فارسی و تحسین خط بازنداردحسب‌الامر مبارک‌اعلیحضرت همایون شاهنشاهی ارواحنا فداه آقای مستشار که از معلمین فاضل و مجرب وزارت معارف است در رکاب والاحضرت اقدس اعزام گردیده است و در نتیجه عرق عشق و علاقه که والاحضرت‌نسبت به ادبیات و خط فارسی دارند در این رشته نیز ترقی فوق‌العاده نموده‌اند.

لایحه تاسیس دانشگاه

کمیسیون معارف مجلس‌شورای ملی طی جلسات عدیده با حضور آقای حکمت کفیل‌وزارت معارف لایحه دولت راجع به تاسیس دانشگاه را تحت شور و مداقه قرار داده و بعد از تصویب لایحه خبر آنرا برای شور اول تقدیم کرده است. بموجب این لایحه که در ۲۱ ماده تنظیم شده است مجلس شورای ملی به وزارت معارف اجازه میدهد موسسه بنام دانشگاه برای تعلیم درجات عالیه علوم و فنون و ادبیات و فلسفه در طهران تاسیس‌نماید. دانشگاه دارای شش شعبه خواهد بود که به دانشکده موسوم میشوند: علوم معقول ومنقول، علوم طبیعی و ریاضی، ادبیات و فلسفه و علوم تربیتی، طب و دواسازی و دندانسازی، حقوق وعلوم‌سیاسی واقتصادی، فنی.

الصاق اعلانات بدیوار

ماده واحده ذیل در چهلمین جلسه انجمن‌بلدیه‌طهران اخیرا بتصویب‌رسیده‌است: باستثنای اعلانات دولتی الصاق هرگونه اعلان درغیر نقاطی که بوسیله تابلو های مخصوصی تهیه شده است و همچنین نوشتن هرنوع خط یا ترسیم صور و نظایر آن که ایجاد منظره غیرمطلوب بنماید در دیوارها و معابر ممنوع و مرتکب به محاکم صالحه جلب خواهد شد.

تغییر ماموریت

آقای ساسان خواجه نصیری رئیس صلح محدود بلدیه طهران بجای آقای نجم‌آبادی به ریاست صلح محدود تهران انتخاب و آقای بهاءالدین خان شفیعی بسمت ریاست صلح محدود بلدیه طهران منصوب و مشغول کار شدند.

در ثبت اسناد

آقای میرزا ابوالقاسم نجم‌آبادی رئیس صلح محدود طهران بسمت ریاست اجرائیات اداره ثبت اسناد واملاک‌کل مملکتی منصوب و شروع بکار نموده‌اند.

اعلان بلدیه

لزوما به اطلاع مالکین محل رستورانها و دکاکین پزندگان و نظایر آنها میرساندکه مالکین اماکن مزبور بایستی از این تاریخ تا یکماه دیگر در املاک خود برای احتیاج مشتریان مستغلات خویش مستراح بنا نمایند. درصورتیکه پس از انقضای مهلت مقرره در این باب اقدام نکنند از دایر بودن دکاکین ممانعت خواهد شد.
بلدیه طهران.

گزارشهای خارجی

رویه تهدید آمیز آلمان

لندن - رایترتی که «ناکس» راجع به رویه تهدیدآمیز آلمان در ایالت سار دیروز تلگرافا به مجمع اتفاق ملل ارسال داشته در شهر ژنو مورد تعجب واقع شده است. رایرت مزبور کاملا مطالب مراسلات واصله در ظرف دوازده ماه اخیر را راجع به عملیات تروریزم حزب نازی در ایالت سار تائید مینماید. مستر ناکس مکرر تقاضا کرده بود برقوای پلیس افزوده شود ولی با پیشنهادات مشارالیه موافقت نشده بوده است. کمیته مامور امور ایالت سار در مجمع اتفاق ملل مقرراتی تدوین نموده‌که‌مطابق‌آن مقررات مراجعه به افکار عامه آزادانه صورت‌بگیرد ولی‌نازیها مدعی هستند که صدی نود اهالی سار طرفدار الحاق به آلمان میباشند و تا بحال هم بیست هزار جوان از اهالی سار در اردوگاههای نازیها آزموده شده‌اند.

اظهارات امیرالبحر ژاپن

برلن - امیرالبحر ماتسوستا فرمانده جهازات ژاپنی که حالیه در بحر مدیترانه حرکت می‌کنند باتفاق یکعده ازاصاحب منصبان بحری ژاپن واردبرلن گردیده. در آلمان پذیرائی باشکوهی از صاحب منصبان ژاپون بعمل آمد. امیرالبحر ژاپون در مصاحبه بانمایندگان مطبوعات اظهار داشت که در مملکت ژاپن دامنه‌همان مساعی سیاسی که در آلمان فاشیست جریان دارد توسعه میابد. صاحب منصبان ژاپون از آلمان رهسپار انگلستان شدند.

استاویسکی آمریکا غش کرد

شیکاگو عده‌کثیری‌ازاشخاصی که‌ازعملیات ساموئل‌اینسول‌بانکدار معروف آمریکائی خسارت دیده بودند در ایستگاه راه‌آهن در موقع ورود مشارالیه ازدحام کرده بودند. اینسل را جبرا به آمریکا عودت داده‌اند وپس از ورود به شیکاگو اورا با اتومبیل بسرعت‌نزد مدعی‌العموم کل بردند. مشارالیه درنتیجه حمله قلبی در آن اداره غش کرد ولی حالتش‌خطرناک‌نیست.

گاندی از بودا پیروی میکند

پاریس - خبر میرسد که گاندی در ضمن مسافرت‌تبلیغی که برای بهبودی طایفه نجس‌ها و مرتفع ساختن این عقیده مینماید تصمیم گرفته است که از بودا پیروی نموده و پیاده مسافرت خود را انجام بدهد.
(نقل‌ازاطلاعات بیستم‌اردیبهشت ماه ۱۳۱۳)

جرثقیل‌های سیار ساخت چکسلواکی

ظرفیت ۱۰ تن و ۱۶تن باراندمان بسیار زیاد
عملیات دستگاه جرثقیل بوسیله نیروی هیدرولیک انجام میشود

ضمنا بیل های مکانیکی - غلطک های جاده سازی بسنگ شکن، پمپ های آب الکتروموتور موتور دیزل و دستگاه های دیزل ژنراتور - لیفت تراکهای مجهز به دوشاخه بارگیری و سایر ماشین آلات و ابزاردر انبارابن‌شرکت‌واقع‌درخیابان‌شوش موجودمیباشد

نماینده انحصاری شرکت تجارتی ایران واشکودا
خیابان تخت جمشید شماره ۱۶۲ تلفن ۸۲۵۳۶۰ - ۸۲۹۴۲۷
تلگرافی اشکودا و رکس انبار خیابان‌شوش شماره ۱۳ تلفن ۳۵۶۲۴۷

تاریخ ۱۲ر۲ر۱۳۵۲ شماره ۱۶۰۷ ک آ

آگهی مناقصه

کارخانه ذوب‌آهن آریامهر ۴۶۹قلم تیغچه الماسه، برش وسری تیغچه را ازطریق مناقصه عمومی خریداری مینماید. شرکت کنندگان در مناقصه میتوانندبرای دریافت برگ‌شرایط ومشخصات بدفتر تدارکات این کارخانه‌واقع‌در ۴۵ کیلومتری جاده اصفهان- شهرکرد مراجعه‌و پیشنهاد خودرا همراه برگ شرایط‌ومشخصات باقید قبولی امضاءنموده‌تاساعت ۹ونیم روز ۱۲ر۳ر۵۲ بدبیرخانه کارخانه تسلیم نمایند.
کالای مورد مناقصه بایدپس از مبادله قرارداد بتدریج طبق برنامه زمانی تحویل مندرج در مشخصات تا پایان سال ۱۳۵۲ به انبار های کارخانه ذوب‌آهن آریامهر تحویل گردد.
سرپرست کل عملیات کارخانه آریامهر

گشت های بهار و تابستان
سازمان جلب سیاحان

گشت آذرآبادگان - مدت هفت روز - حرکت شنبه هر هفته - بهاء ۳۸۰۰ ریال.
گشت خاوریار (سواحل‌شمال) - مدت‌چهار روز - حرکت سه شنبه هر هفته بهاء ۲۴۵۰ ریال.
گشت کاشان (قم- نطنز- قمصر) - مدت‌سه‌روز - حرکت چهار شنبه هر هفته بهاء ۱۸۵۰ ریال.
گشت اصفهان‌وشیراز - مدت شش روز - حرکت‌شنبه هرهفته بهاء ۴۲۵۰ ریال.
گشت سرزمین خسرو (کرمانشاه و همدان) - مدت شش روز - حرکت یکشنبه هر هفته بهاء ۳۴۵۰ ریال.
قیمت شامل وسیله نقلیه، غذا، اقامت، راهنما و ورودیه ها میباشد. اطفال تا۳سال مجانی و از سه سال تا ۱۲سال ۷۰ درصد قیمت.
محل رزرو بلیت - سازمان جلب سیاحان - بلوارالیزابت شماره ۱۷۴ تلفن: ۶۲۱۲۹۰
آ-۷۰۱۴

آگهی مناقصه

کارخانه ذوب‌آهن آریامهر ۱۵۸ قلم‌ابزار آلات‌نجاری، بنائی ومکانیکی را از طریق مناقصه عمومی خریداری مینماید شرکت کنندگان در مناقصه می‌توانندبرای دریافت برگ شرایط و مشخصات به‌دفترتدارکات این کارخانه واقع‌در ۴۵ کیلومتری جاده اصفهان - شهرکرد مراجعه‌و پیشنهاد خود را همراه برگ شرائط‌ومشخصات باقیدقبولی امضاءنموده‌تاساعت ۹ روز ۱۳ر۳ر۵۲ به‌دبیرخانه کارخانه‌تسلیم نمایند کالای مورد مناقصه باید پس از مبادله قرارداد بتدریج طبق برنامه‌زمانی‌تحویل مندرج‌در مشخصات تاپایان سال ۱۳۵۲ به‌انبار های کارخانه ذوب آهن آریامهر تحویل گردد.
سرپرست کل عملیات کارخانه آریامهر

آگهی بمنظور تجدید انتخابات هیئت امناء قنات‌وقفی سنگلج

چون برطبق آئین‌نامه مربوطه ایجاب مینماید که‌درتجدید اعضاء هیئت امناء قنات مذکور اقدام و در انجام این منظورجلسه تشکیل گردد لذا از کلیه موقوف علیهم که سهمیه در قنات هستند دعوت میشود در تاریخ‌سه شنبه اول خرداد ماه ۱۳۵۲ ساعت ۷ بعداز ظهردر خیابان بوذرجمهری غربی کوچه محرابیان دفتر دبیرستان بیتا حضور بهم رسانیده در تجدید انتخاب هیئت امناء قنات وقفی سنگلج شرکت فرمایند. بدیهی است کسانی‌که از حضور درجلسه خودداری نمایند حق هرگونه اعتراض از آنها ساقط خواهدشد.
رئیس هیئت امناء قنات‌وقفی سنگلج، سیدمحسن ویژه
آ-۱۰۱۶۰

آگهی ابلاغ وقت دادرسی

بدین‌وسیله به‌آقای پرویزوبانوان دوشیزه حکمت وحبیبه‌و صدیقه وماهرخ شهرت‌مردآزادبهی و بانو نارنج‌خیال‌و قیم اسماعیل وجوادو خسرو و مهدیه‌مردآزادبهی اخطار میشود که در موضوع دعوی آقای اسکندرنوید‌بطرفیت‌شما برابر پرونده۴۲۲-۴۶دادگاه شهرستان مراغه جهت‌رسیدگی بروزیکشنبه ۱۳ر۸ر۵۲ ساعت ۱۱ صبح تعیین وقت‌شده حاضر شوید‌والادادگاه غیابا تصمیم مقتضی اتخاذخواهدنمود.
مدیردفتر دادگستری مراغه. نعمت‌اللهی

آگهی

گروه‌زمین شناسی دانشکده علوم دانشگاه تهران آمادگی کامل‌خود را برای قبول هر نوع‌مراجعات زمین شناسی: تهیه مقاطع میکروسکپی، تشخیص نمونه های معدنی وفسیل، تهیه کلکسیون سنگها وفسیل، تهیه‌نقشه زمین شناسی، نقشه‌برداری وهمه مواردمربوط به‌کارشناس زمین شناسی اعلام میدارد.
م‌الف ۲۷۳۱

مجله هنر ومعماری

بسه زبان فارسی، فرانسه و انگلیسی با ۵ سال سابقه‌بامطالب علمی و فنی چاپ نفیس در هرسه ماه یکبار منتشر می شود از آرشیتکتها، دانشجویان، شهرسازان و سایر علاقمندان خارج از کشور تقاضا میشود نام و نشانی خود و یا والدین را ارسال دارند تاجهت آنان مجله ارسال گردد.
آ-۱۰۲۲۰ ایران - تهران - صندوق پستی ۱۴۱۸

جدول کلمات متقاطع

شماره ۵۶۳۲

طراح جدول: ف. جلوه

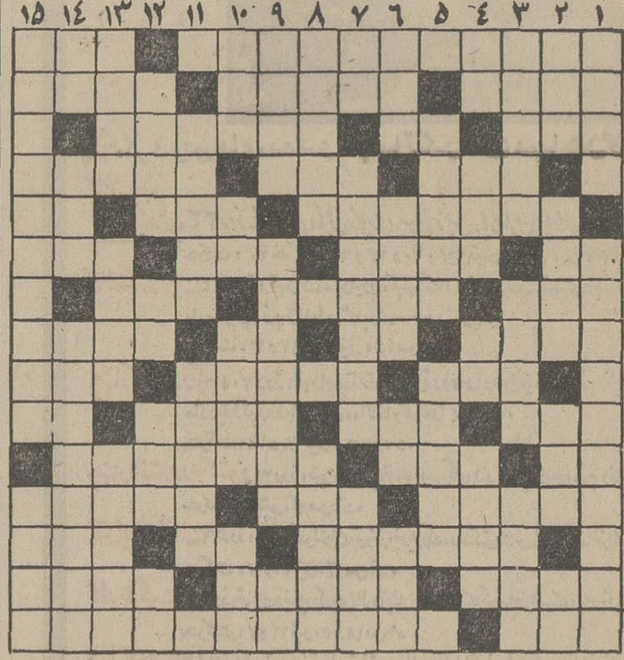

افقی:
۱- این هم در حقیقت نوعی جنون است- در قزوین مشکل گشائی می کند ۲- نقاش معروف فرانسوی و ازپیشروان مکتب امپرسیونیسم- ترکیب فلز باجیوه- جنگجو ۳- در انگلستان کلی فیس و باد دماغ دارد- ۴- پایه - شهرارده ۵- کشور عربی - مظهر لرزیدن - آدمهای منفعت پرست امروزی ۶- کجاسرشان میشود ۷- شایستگی داشتن - سرآوای میان تهی- رخسار ۸- خاندان - رندان باشند - در شب عید باکهنه‌اش صفا نباشد - شاعر ۹- بحالش‌دلسوزی کرده که محکوم به عمر ابد است ۱۰- قسمت وحصه - آرزو-چون ۱۱- سرازیرشود همه‌چیزرا ازریشه می کندو می برد ۱۲- ازدشمنان ریشه - کهنه بود و سرش را گم کرد- عدد برهم زدنی - در حقیقت چیزی است خوش‌ظاهر وبی‌مصرف ۱۳- گلی است- دربدن انسان در طرف چپ‌زیر حجاب حاجز است- سترعورت گرمابه‌پناه ۱۴- بعضی ها هر چیزی‌را خیلی میدهند تاارزش کار خود را بالا تر ببرند- مال ما ایران است - سبزی زرد- عددی‌است ۱۵- ضمیر- محرمانه - عشقی است و پدرش بسوزد ۱۶- چون‌در آن افتندبه اعماق آب فروروند- یک درجه‌لذیذتر از انتقام - طبل ۱۷- از اقسام خمیر دندان - از نفیرش مردو زن نالیده‌اند - از آثارمعروف شاتوبریان ۱۸- چپ- شاعر و نویسنده عاشق پیشه‌و خوش قریحه انگلیسی که در یونان درگذشت - زیرپای مادران است ۱۹- دشمن‌ریش - نقاش بزرگ هلندی که درعین ناکامی خودکشی کرد

عمودی:
۱- از دروس مدرسه - ستون مخروطی شکلی که‌از آب‌چک سقف غار بوجود می‌آید ۲- هم صحبت گل- معروفترین کمدی- اهل منقل میزنند - عددی‌است ۳- پیکر و تمثال - خواست و اراده - پوست را چرم کند ۴- زیرپا مانده ولگد شده - واحد طول - علامت جمع - دیگر ۵- خمیدگی قوسی شکل - از مدارس‌معروف فرانسه ۶- دست زدن - یادلی پرخون برسرتن تبدار نشیند - قبیله حاتم- فرزند ۷- شراب - دور قاب چیدنش موجب ترقیات است - عکس میگیرد ۸- لاله‌صحرائی- آهنگساز معروف اسپانیائی در قرن بیستم ۹- مرد بدکار - چای را در دهان شیرین کند نه در استکان - رودی‌در اروپا ۱۰- پیمان است و فراوان می شکنند - علم‌الابدان - رسیده و وارد شدن - گیهواره چرمی ۱۱- سروتپش یکی است - اضافی ۱۲- بی‌خبر - عددی است- از پایگاههای حجاج - از مابهتران ۱۳- عالم - بعداز خوردن گوشت نوبت آن می رسد- رنگ باده سرخ ۱۴- از پوستهای گرانبها - مقراض محبت - آهنگساز فرانسوی در قرن بیستم - جنگنده دریائی ۱۵- بزرگترین‌نویسنده مکتب رمانتیسم - کوه گوشت وچربی در دریا.

حل جدول شماره ۵۶۳۱

برنامه‌حرکت قطارهای مسافری
خط‌جنوب و جنوب‌شرق

از تاریخ اول خرداد ماه ۱۳۵۲ قطار های مسافری خط جنوب و جنوب شرق با برنامه زیر ایاب‌و ذهاب خواهند نمود.
۱- قطار سریع تهران. خرمشهر حرکت از تهران همه روزه ۱۶ر۳۰ ورود به خرمشهر ۹ر۳۵ روز بعد.
۲- قطار سریع خرمشهر - تهران حرکت‌از خرمشهر همه روزه ۱۷ر۲۰ ورود به تهران ۱۰ر۲۰ روز بعد.
۳- قطار عادی تهران. خرمشهر حرکت از تهران همه روزه ساعت ۱۱ر۲۵ ورود به خرمشهر ۸ر۰۵ روز بعد.
۴- قطار عادی خرمشهر - تهران حرکت از خرمشهر همه روزه ساعت ۱۸ر۲۰ ورود به تهران ۱۴ر۵۰ روز بعد.
۵- قطار عادی تهران - زرندحرکت ازتهران ساعت ۱۵ روز های جمعه و دوشنبه هر هفته ورود به ایستگاه زرند ساعت ۱۲ر۱۰ روز بعد.
۶- قطار عادی زرند - تهران حرکت اززرند ساعت ۱۶ روز های شنبه و سه شنبه هر هفته ورود به تهران ساعت - ۱۳ روز بعد.
راه‌آهن‌دولتی ایران

استخدام‌در تمام‌مدت‌طول سال
درهواپیمائی نیروی زمینی شاهنشاهی
امروز همه‌ملک‌جهان زیر پرماست

در کمترین مدت به زندگی مرفه‌تری برسید.
درکمترین زمان افتخارات بیشتری‌کسب کنید.
با مدرک تحصیلی از سیکل به‌بالا برای کادر خلبانی و فنی استخدام شوید.
جهت کسب اطلاع بیشتر به تهران سرباز خانه باغشاه خیابان کاشان درب جنوبی مراجعه فرمائید.
هواپیمائی نیروی زمینی شاهنشاهی

هشدار:

گزارش از: سرویس اجتماعی روزنامه اطلاعات

آنتی بیوتیک نقل و نبات نیست!

پزشکان شرکت کننده در بحث:
دکتر گوشه ـ دکتر خطیر ـ دکتر پلاسید ـ دکتر بدل بیط ـ و دکتر علیین

نسل های گذشته و یا شاید بهتر است بگوئیم از قرنها پیش مردم دنیا به طب و اصول پزشکی و دارو و درمان اعتقادی نداشتند و در تاریخ دورانی را میشناسیم که طب هم سنگ سحر و جادوگری بود.

توجه بشر به قدرت های فوق انسانی و شیوه های ابتدائی پزشکان بومی از جمله علل اصلی این انکار و بی اعتقادی به روش های طبی و ناامیدی از کاربرد های طبی بود.

ولی زمانه دگرگون شد. پیشرفت پزشکی همه جاگیر و جهانی گردید تا آنجا که گوئی نسل امروز و مردم شهر ها بی اعتقادی گذشته را به طب و دارو اکنون با افراطی ترین شکل جبران میکنند.

آمار نشان میدهد که میلیون ها انسان هرسال باروش های غیرعلمی یعنی بدون مراجعه به پزشک و استفاده از راهنمائی افراد مطلع به «خود درمانی» میپردازند و با استعمال قرصها، کپسول ها و حتی تزریق آمپول های مختلف عوارض جسمانی زیان بخش و گاهی مسمومیت های شدید برای خویشتن بوجود می آورند.

از جمله این دارو ها که امروزه به فراوانی بین مردم رواج یافته است آنتی بیوتیکها هستند.

خسارات ناشی از استعمال این دارو که درحد خود یک معجزه پزشکی محسوب می شود جامعه های صنعتی بزرگ دنیا را تهدید میکند و در تحقیقاتی که انجام شده میزان اختلافات و ناراحتی های حاصله از استعمال آنتی بیوتیکها بدون توصیه پزشک رقم چشمگیری را تشکیل میدهد تا آنجاکه ناظرین اجتماعی و شخصیت های علمی دنیا اینگونه عوارض را یک خطر برای سلامت جوامع بشمار می آورند و در این زمینه به چاره جوئیهای اساسی برخاسته اند.

بمنظور اگاهی از نظرات پزشکان و متخصصان ایرانی روزنامه اطلاعات میزگردی با شرکت عده ای از اطباء تشکیل داد و آراء و عقاید آنان را پیرامون آنتی بیوتیک اززوایای گوناگون جویا شد.

از آنجا که طرح سئوالات خبرنگار مادراین جلسه روشنگر بسیاری از نکات مبهم درمانی است و راهنمائی باارزشی برای همگان بشمار می آید، قسمت های برجسته این گفتگو را درج میکنیم

دکتر علیین دانشیار بالینی دانشکده پزشکی برای توجیه بیشتر این نکته گفت: میزان تجویز دارو های آنتی بیوتیک دررشته های مختلف و بیماران باهم تفاوت دارد و طبیب معالج باید باتوجه به ظرفیت جسمانی مریض و فقط درقلمرو تخصص خود استعمال آنرا به افراد توصیه کند.

بعنوان مثال من که در یک رشته پزشکی تخصص دارم نمیتوانم مقدار آنتی بیوتیک موثر را برای یک بیمار مبتلا به ضایعات چشم تعیین کنم.

با مطالعاتی که بتازگی در این زمینه انجام گرفت پژوهشگران متوجه شدند مصرف خودسرانه آنتی بیوتیکها خطرات و زیان های فوق العاده ای را بوجود می آورد. در این تحقیقات موکدا گوشزد شده است که واکنش جسمانی- نه تنها بهبودی مریض را تضمین نمیکند چه بسا ممکن است که به میکروب قدرت پایداری بیشتری بدهد و درمان بیمار را مشکل تر و عوارض آنرا دردناک تر سازد.

بزبان ساده تر آنتی بیوتیک ها همانقدر که درمان بخش هستند: آنتی بیوتیک نقل و نبات نیست میتوانند زیان آور باشند و از همین جهت باید توزیع و پخش آنها تحت کنترل یک واحد مسئول باشد تا عده ای بعلت عدم اطلاع و یا نا آگاهی خود را تسلیم خطرات ناشی از استعمال آن نکنند.

بعقیده من بهترین طریق برای جا اشاره ای هم به مصرف آنتی- بیوتیک ها بعنوان عامل پیشگیری بشود. علم طب چنین عملی را مطلقا صحیح نمیداند و باوجود اینکه بارها خطرات آن شمرده شده بازمتاسفانه می بینیم که عده ای به این اصل توجهی نشان نمیدهند و از آنتی بیوتیکها بعنوان یک وسیله پیشگیری استفاده میکنند.

آماری در دست داریم که ضمن آزمایش از ۱۰۰ بیمار بعد از جراحی ده درصد بعد از استعمال آنتی بیوتیک دچار عفونت نقاط جراحی شده و چرکین شدن زخم ها شده اند.

پزشکان شرکت کننده در میزگرد بحث در اطراف آنتی بیوتیکها

شرکت عده ای از اطباء تشکیل داد و آراء و عقاید آنان را پیرامون آنتی بیوتیک اززوایای گوناگون جویا شد.

از آنجا که طرح سئوالات خبرنگار مادراین جلسه روشنگر بسیاری از نکات مبهم درمانی است و راهنمائی باارزشی برای همگان بشمار می آید، قسمت های برجسته این گفتگو را درج میکنیم

دکتر علیین دانشیار بالینی دانشکده پزشکی برای توجیه بیشتر این نکته گفت: میزان تجویز دارو های آنتی بیوتیک دررشته های مختلف و بیماران باهم تفاوت دارد و طبیب معالج باید باتوجه به ظرفیت جسمانی مریض و فقط درقلمرو تخصص خود استعمال آنرا به افراد توصیه کند.

بعنوان مثال من که در یک رشته پزشکی تخصص دارم نمیتوانم مقدار آنتی بیوتیک موثر را برای یک بیمار مبتلا به ضایعات چشم تعیین کنم.

با مطالعاتی که بتازگی در این زمینه انجام گرفت پژوهشگران متوجه شدند مصرف خودسرانه آنتی بیوتیکها خطرات و زیان های فوق العاده ای را بوجود می آورد. در این تحقیقات موکدا گوشزد شده است که واکنش جسمانی- نه تنها بهبودی مریض را تضمین نمیکند چه بسا ممکن است که به میکروب قدرت پایداری بیشتری بدهد و درمان بیمار را مشکل تر و عوارض آنرا دردناک تر سازد.

بزبان ساده تر آنتی بیوتیک ها همانقدر که درمان بخش هستند: آنتی بیوتیک نقل و نبات نیست میتوانند زیان آور باشند و از همین جهت باید توزیع و پخش آنها تحت کنترل یک واحد مسئول باشد تا عده ای بعلت عدم اطلاع و یا نا آگاهی خود را تسلیم خطرات ناشی از استعمال آن نکنند.

بعقیده من بهترین طریق برای جا اشاره ای هم به مصرف آنتی- بیوتیک ها بعنوان عامل پیشگیری بشود. علم طب چنین عملی را مطلقا صحیح نمیداند و باوجود اینکه بارها خطرات آن شمرده شده بازمتاسفانه می بینیم که عده ای به این اصل توجهی نشان نمیدهند و از آنتی بیوتیکها بعنوان یک وسیله پیشگیری استفاده میکنند.

آماری در دست داریم که ضمن آزمایش از ۱۰۰ بیمار بعد از جراحی ده درصد بعد از استعمال آنتی بیوتیک دچار عفونت نقاط جراحی شده و چرکین شدن زخم ها شده اند.

پیشابیش باید اضافه کنم که من به کارائی و دقت نظر و دانش اکثریت همکارانم اعتقاد دارم ولی ناگزیرم انتقاد خود را نسبت به گروهی از اطباء که در این مورد احمال میکنند و آنتی بیوتیک را وسیله تسکین موقت میدانند ابراز دارم.

نکاتی که بنظر من باید در اینجا بازگو شود ابتدا توجه به این مسئله است که تجویز کننده آنتی بیوتیک باید اثرات انرا در بدن مریض کاملا بشناسد و اگر دو نوع آنتی بیوتیک در نسخه می نویسد لازم است ترکیبات مثبت و منفی آنرا بخوبی بسنجد و بداند آیا اثر تقویت کننده دارد یا همه آنها خنثی می کنند. بهمین جهت نسخه هائی ازاین نوع ویا درمانهائی که همراه شناخت علمی نیست جز زیان برای بیمار حاصلی ندارد.

نکته دیگر اینکه مقدار مصرف و مدت معالجه نیز باید دقیقا بررسی شود.

مسئله سوم که بنظر من نهایت اهمیت را در این زمینه دارد و تجویز آنتی بیوتیک ها به زنان حامله است. زیرا مصرف این دارو میتواند عواقب ناگوار و خطرناکی داشته باشد و حتی به جنین لطمات جبران ناپذیری بزند. باین جهت در چنین مواردی متخصصین باید زیان و سود این تجویز را در نظر بگیرند.

مصرف آنتی بیوتیک بعد ازجراحی آنهم براساس مبانی علمی ودقت کامل مانعی ندارد ولی باید توجه داشت که این دارو رویهمرفته میتواند دشمن سلامتی و تندرستی باشد و عوارض نگران کننده ای نیز مانند کمبود ویتامین و رشد قارچهائی در روده همراه داشته باشد.

دکتر خطیر

مصرف آنتی بیوتیک درجراحی بعقیده من دو جنبه دارد و این دو جنبه یکی بعد از جراحی است که بیمار عمل شده دچار عارضه عفونی ثانوی شده که باید بررسی شود کدام آنتی- بیوتیک عامل این عارضه گردیده است. بنابراین بنظر من بکار بردن آنتی بیوتیک با در نظر گرفتن حتی مورد لزوم هم زیاد بی مطالعه نباید باشد.

اثرات حیات بخش

دکتر گوشه: تا بحال بیشتر راجع به مضار آنتی بیوتیک صحبت شده و احتیاط هائی که باید بشود. باید قبول کرد که کشف آنتی بیوتیک یکی از معجزات پزشکی است و تعداد بیشماری از انسانها تا حالا در اثر این کشف از مرگ نجات پیدا کرده اند. بیمارانی زیاد بوده اند که اگر آنتی بیوتیک وجود نداشت مرده بودند چه حین جراحی و چه بعد از آن از وقتی که آنتی بیوتیک پیدا شده تلفات عمل جراحی بمیزان زیادی کاهش یافته و علم جراحی بخشی از موفقیت های خود را مدیون این کشف بزرگ میباشد. از نظر نباید دور داشت که درعمل های جراحی درصورتیکه اتاق عمل ضد عفونی شده باشد ومطمئن باشیم که همه وسایل استریل است بنده آنتی بیوتیک را خیلی مجاز نمیدانم و اگر تمام وسائل استریل باشد بنده قبول ندارم که آنتی بیوتیک باید تجویز کرد چون میگویی وجود نداشته باشد آنتی بیوتیک معنی ندارد آنچه از همه چیز مهمتر است آنتی بیوتیک را باید مصرف کرد ولی بجاو به موقع وباندازه کافی مصرف کرد.

ایجاد یک نظارت کلی و موثر

اینست که داروخانه ها بدون تجویز و نسخه پزشک این دارو رادر اختیار مراجعین قرار ندهند.

اطلاعات: ممکن است دراین مورد توضیح بیشتری داده شود زیرا عده ای فکر میکنند اگر بر تعداد قرصها بیفزایند نتایج بهتری بدست خواهند آورد.

دکتر علیین: آنچه باقاطعیت می- توان گفت عدم تاثیر آنتی بیوتیکها هنگام استعمال خودسرانه آن در رفع بیماری است زیرا وقتی بیمار دقیقا نمیداند بیماریش چیست مصرف ۲ عدد قرص در بهبود او کمترین نتیجه ای نخواهد داشت.

دکتر بدل بیط:

فرصت مناسبی است تا در این زنان باردار در برابر آنتی بیوتیک ها بسیار شدید است.

دردوران حاملگی

همین مطالعات باارائه نمونه های متعدد نشان دادکه باره ای ازدارو های مزبور در زمانی که دوران حاملگی بین ماه اول تا سوم را میگذرانند باید از استعمال آنتی- بیوتیک ها پرهیز کنند عکس العمل بیمارانی همکه حساسیت دارند در برابر این دارو خطرناک وفاجعه آمیز است و ممکن است اثرات نامطلوبی ببار آورد.

نکته جالب دیگر هنگام مصرف آنتی بیوتیکها تعیین دقیق میزان آنست باین معنی که اگر مدت معالجه و یا مقدار تجویز کافی نباشد:

لحظه های استثنائی

اصولا پیشگیری بیماری با آنتی بیوتیک فقط در مواردی که بیماری همه گیر باشد یا راهنمائی و تشخیص پزشکان مجرب تجویز ان پذیرفتنی است. اطبا درشرایط استثنائی برای مبارزه با منتژیت که بصورت همه گیر بروز کرده باشد مصرف «سولفومید» را توصیه می کنند ولی این حالت غیر عادی نمیتواند سبب شود که هر بیماری بتصور پیشگیری از منتژیت باستعمال آنتی بیوتیک مبادرت ورزد.

شناخته ترین عوارض و خسارات ناشی از استعمال آنتی بیوتیک ضعیف شدن میکرب است که بعدا در خون وچرک و ادرار و ترشحات ریه مریض اثراتی میگذارد و معالجه بیمار را فوق العاده دشوار می سازد.

مسئولیت پزشکان

دکتر پلاسید:

مصرف بی مورد آنتی بیوتیک ها اثرات ناگواری ببار می آورد ولی نباید تصور کرد که این اشتباه فقط متوجه افرادی است که بدون آگاهی باستعمال آن دست می زنند بلکه متاسفانه گاهی دیده شده که تجویز پزشکان نیز اساس و مبنای علمی و دقیق ندارد.

پیشابیش باید اضافه کنم که من به کارائی و دقت نظر و دانش اکثریت همکارانم اعتقاد دارم ولی ناگزیرم انتقاد خود را نسبت به گروهی از اطباء که در این مورد احمال میکنند و آنتی بیوتیک را وسیله تسکین موقت میدانند ابراز دارم.

نکاتی که بنظر من باید در اینجا بازگو شود ابتدا توجه به این مسئله است که تجویز کننده آنتی بیوتیک باید اثرات انرا در بدن مریض کاملا بشناسد و اگر دو نوع آنتی بیوتیک در نسخه می نویسد لازم است ترکیبات مثبت و منفی آنرا بخوبی بسنجد و بداند آیا اثر تقویت کننده دارد یا همه آنها خنثی می کنند. بهمین جهت نسخه هائی ازاین نوع ویا درمانهائی که همراه شناخت علمی نیست جز زیان برای بیمار حاصلی ندارد.

نکته دیگر اینکه مقدار مصرف و مدت معالجه نیز باید دقیقا بررسی شود.

مسئله سوم که بنظر من نهایت اهمیت را در این زمینه دارد و تجویز آنتی بیوتیک ها به زنان حامله است. زیرا مصرف این دارو میتواند عواقب ناگوار و خطرناکی داشته باشد و حتی به جنین لطمات جبران ناپذیری بزند. باین جهت در چنین مواردی متخصصین باید زیان و سود این تجویز را در نظر بگیرند.

مصرف آنتی بیوتیک بعد ازجراحی آنهم براساس مبانی علمی ودقت کامل مانعی ندارد ولی باید توجه داشت که این دارو رویهمرفته میتواند دشمن سلامتی و تندرستی باشد و عوارض نگران کننده ای نیز مانند کمبود ویتامین و رشد قارچهائی در روده همراه داشته باشد.

دکتر خطیر

مصرف آنتی بیوتیک درجراحی بعقیده من دو جنبه دارد و این دو جنبه یکی بعد از جراحی است که بیمار عمل شده دچار عارضه عفونی ثانوی شده که باید بررسی شود کدام آنتی- بیوتیک عامل این عارضه گردیده است. بنابراین بنظر من بکار بردن آنتی بیوتیک با در نظر گرفتن حتی مورد لزوم هم زیاد بی مطالعه نباید باشد.

اثرات حیات بخش

دکتر گوشه: تا بحال بیشتر راجع به مضار آنتی بیوتیک صحبت شده و احتیاط هائی که باید بشود. باید قبول کرد که کشف آنتی بیوتیک یکی از معجزات پزشکی است و تعداد بیشماری از انسانها تا حالا در اثر این کشف از مرگ نجات پیدا کرده اند. بیمارانی زیاد بوده اند که اگر آنتی بیوتیک وجود نداشت مرده بودند چه حین جراحی و چه بعد از آن از وقتی که آنتی بیوتیک پیدا شده تلفات عمل جراحی بمیزان زیادی کاهش یافته و علم جراحی بخشی از موفقیت های خود را مدیون این کشف بزرگ میباشد. از نظر نباید دور داشت که درعمل های جراحی درصورتیکه اتاق عمل ضد عفونی شده باشد ومطمئن باشیم که همه وسایل استریل است بنده آنتی بیوتیک را خیلی مجاز نمیدانم و اگر تمام وسائل استریل باشد بنده قبول ندارم که آنتی بیوتیک باید تجویز کرد چون میگویی وجود نداشته باشد آنتی بیوتیک معنی ندارد آنچه از همه چیز مهمتر است آنتی بیوتیک را باید مصرف کرد ولی بجاو به موقع وباندازه کافی مصرف کرد.

خبرهای جالب جهان
روی تلکس اطلاعات

ژاندارم مقوائی

شهردار «الرواس» انگلستان برای کاستن حوادث جاده های خارج شهر دست به ابتکار جالبی زده است. دستور شهردار درخارج شهر فاصله به فاصله دو ژاندارم مقوائی در کنار جاده ایستاده اند و گاه یک ژاندارم واقعی بجای یکی از ژاندارم های مقوائی کشیک میدهد بطوریکه رانندگان پس از خروج از شهر نمیتوانند تشخیص دهند که کدام ژاندارم حقیقی و کدام مقوائی است لذا از ترس جریمه و دادگاه و غیره ناچار از مقررات جاده ها تبعیت میکنند و در نتیجه از حوادث رانندگی کاسته میشود!

جسد دو قاچاقچی در سلول!

هنگ کنگ ـ دو زندانی که بعلت حمل مواد مخدر در هنگ کنگ محکوم به سه سال زندان شده بودند، در زندانهای خود جان سپردند و زندانبانها اجساد آنها را در سلولهایشان پیدا کردند. مقامات زندان با زندانیان مزبور که از حلق آویخته شده بودند، ساعتها بعد از مرگ روبرو شدند. گفته میشود که ممکن است آنها را بعلت اطلاعاتی که به پلیس داده اند، عوامل قاچاقچی بدار زده باشند و یا خودکشی کرده باشند.

جشن تولد در زندان!

آفریقای جنوبی ـ ابرام فیجر، یک وکیل دعاوی معروف آفریقای جنوبی، شصت و پنجمین سالروز تولد خود را درزندان جشن گرفت. یک دادگاه آفریقای جنوبی او را هفت سال پیش بعلت رهبری حزب کمونیست آفریقای جنوبی به زندان ابد محکوم کرده است. سلامت ابرام فیجر در زندان بخطر افتاده است و او مرتب تقاضا میکند که بیک بیمارستان انتقال داده شود، ولی مقامات زندان و مقامات دولتی آفریقای جنوبی به این تقاضایی اعتنا مانده اند.

دستگیری معروفترین تاجر تابلو

ریودوژانیرو ـ (فرناندولوگرو) تاجر میلیاردر و اسرار آمیز تابلو های نقاشی که شهرت جهانی دارد چند روز پیش در برزیل دستگیر و زندانی گردید. مقامات دولتی برزیل علت بازداشت او را رسما اعلام نکردند. لیکن تاجر میلیاردر در فرانسه از سال ۱۹۶۷ بانهام کلاهبرداری، جعل وتقلب در آثار هنری تحت تعقیب است.

شوهر یونانی فرار کرد!

لندن ـ یک یونانی که با یک زن انگلیسی ازدواج کرده و از او دختری داشت بدون اطلاع قبلی همسرخود با دختر خود از خانه خارج شد و گریخت و چند روز است که هیچکس از او و دخترش خبری ندارد.

همسر انگلیسی مرد یونانی برای دستگیری او و دختر شش ساله اش از پلیس بین المللی کمک خواسته است. همسر انگلیسی مرد یونانی هنوز هیچگونه اطلاعی در باره انگیزه فرار او به پلیس نداده است.

از: خبرگزاریها

فان کویل
FAN-COIL

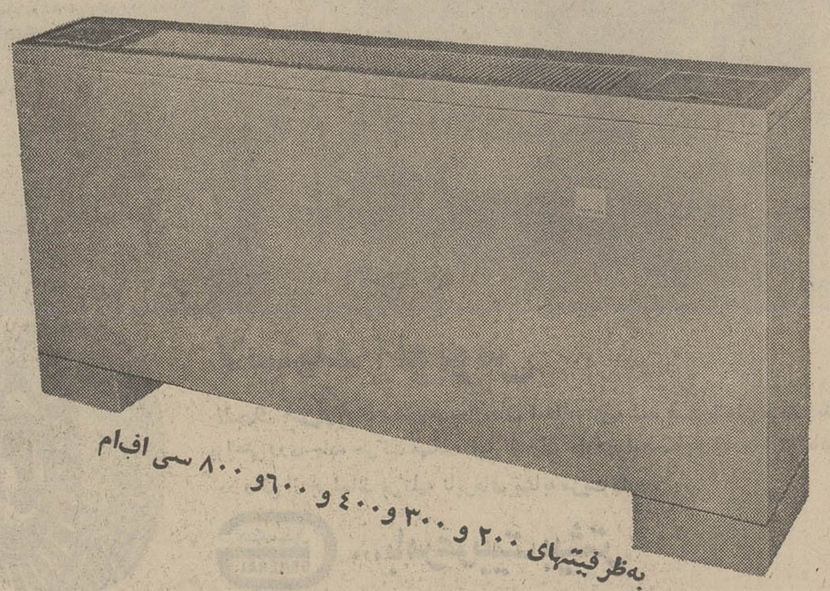

به ظرفیتهای ۲۰۰ و ۳۰۰ و ۴۰۰ و ۶۰۰ و ۸۰۰ سی اف ام

بی صدا زیبا ـ در رنگهای مختلف

ایده آل برای بیمارستانها ـ هتل ها ـ خوابگاهها ـ منازل

شرکت صنعتی ساراول ـ سازنده کاملترین وسایل تهویه مطبوع

تهران: ویلا ـ خیابان دامغان ـ شماره ۶ ـ تلفن: ۸۲۰۱۷۲ و ۸۲۰۱۷۱

بموازات
برنامه تعدیل قیمتها از طرف
هیئت محترم دولت
کارخانجات کاشی و سرامیک سعدی
بمحض بهره برداری از توسعه های تهران و شیراز
قیمت های کاشی سعدی را
تقلیل میدهد

کاشی سعدی
پیشرو صنعت سرامیک ایران

آگهی مناقصه

کارخانه ذوب آهن آریامهر ۲۴۶ قلم سنگ سنباده را ازطریق مناقصه عمومی خریداری مینماید. شرکت کنندگان در مناقصه میتوانند برای دریافت برگ شرایط و مشخصات به دفتر تدارکات این کارخانه واقع در ۴۵ کیلومتری جاده اصفهان ـ شهرکرد مراجعه و پیشنهاد خود را همراه برگ شرایط و مشخصات با قید قبولی امضاء نموده تا ساعت ۹ روز ۷ر۳ر۵۲ به دبیرخانه کارخانه تسلیم نمایند.

کالای مورد مناقصه بایدپس از مبادله قرارداد بتدریج طبق برنامه زمانی تحویل مندرج دربرگ مشخصات تا پایان سال ۱۳۵۲ به انبار های کارخانه ذوب آهن آریامهر تحویل گردد.

سرپرست کل عملیات کارخانه آریامهر

۱۳ر۲ر۱۳۵۲ شماره ۱۶۴۰ ك آ

آگهی مناقصه

کارخانه ذوب آهن آریامهر ۸۲ قلم رنگ را از طریق مناقصه عمومی خریداری مینماید. شرکت کنندگان در مناقصه میتوانند برای دریافت برگ شرائط و مشخصات به دفتر تدارکات این کارخانه واقع در ۴۵ کیلومتری جاده اصفهان ـ شهرکرد مراجعه و پیشنهاد خود را همراه برگ شرائط و مشخصات باقید قبولی امضاء نموده تا ساعت ۹ روز ۲۰ر۳ر۵۲ به دبیرخانه کارخانه تسلیم نمایند. کالای مورد مناقصه باید پس از مبادله قرارداد بتدریج طبق برنامه زمانی تحویل مندرج در برگ مشخصات تا پایان سال ۱۳۵۲ به انبار های کارخانه ذوب آهن آریامهر تحویل گردد.

سرپرست کل عملیات کارخانه آریامهر

ویژه پایان هفته

برای رسیدگی به شکایات مردم از شهرداری یك کمیسیون بازرسی تشکیل شد

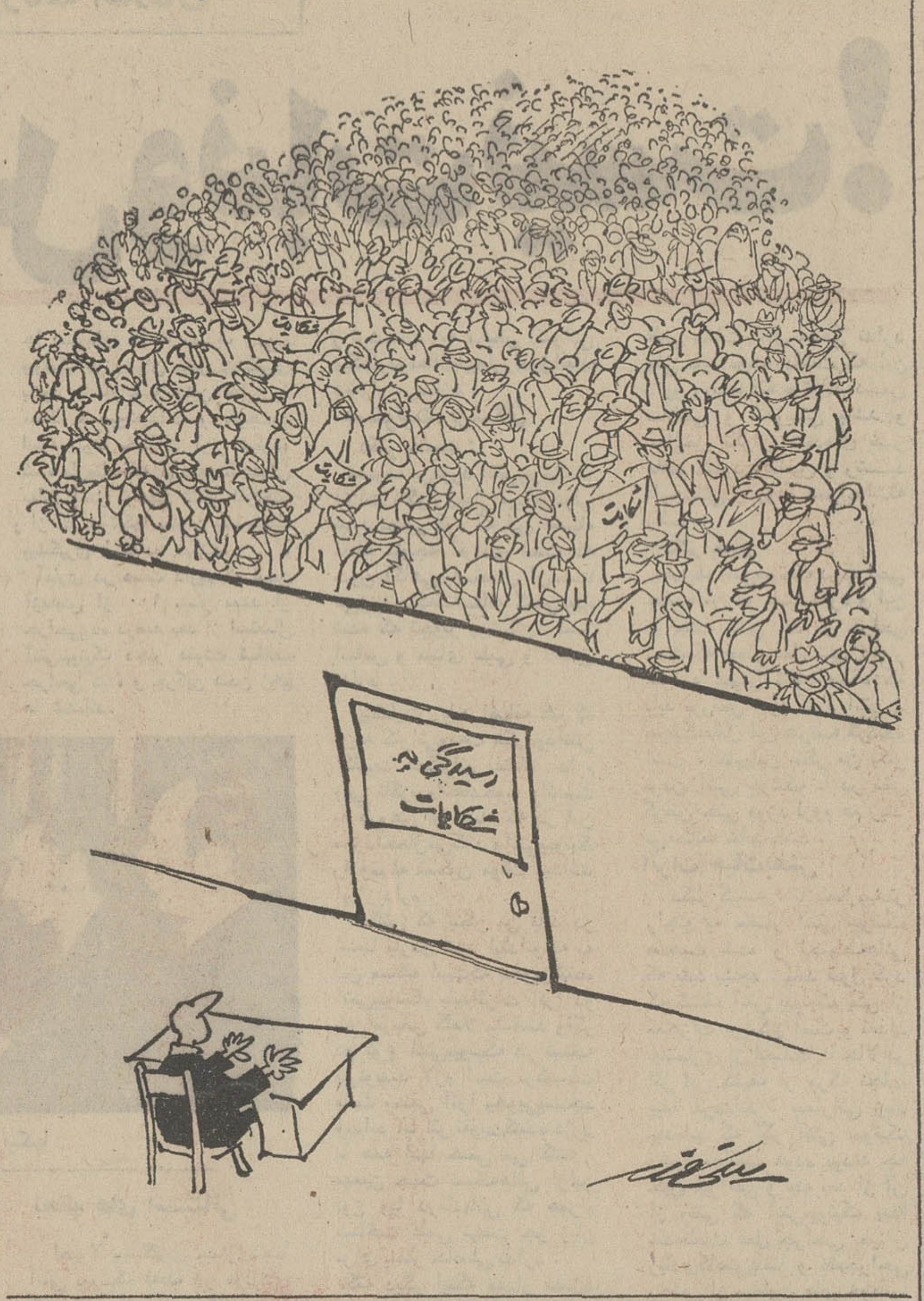

حاشیه پرداز
هادی خرسندی

افتخاری برای اصغر آقا

امروز اصغر آقا آمده و برادرش را نیاورده .می‌گویم «اصغر آقا ،حیف برادر به‌آن خوبی ومال‌مردم خوری نبود که با خودت نیاوردی ؟ ». اصغر آقا که انگار از کنایه من دلخور شده است می - گوید :« آقا ،شما چکار به برادر ماداری؟ ماداروندارمان همین آقا داداش لندن رفته‌و تحصیلکرده است ، دوست ندارم کسی مچلش کند »!

می‌گویم « اصغر آقا چرا عصبانی میشوی ؟». اصغر آقا با مهارت عجیبی صحبت را عوض میکند و می‌گوید: -راستی آقا انگاروضعمان دارد خوب میشود!

می گویم -لابد اخوی روشنفکر جنابعالی جامعه را اصلاح کرد رفت پی کارش!؟

می‌گوید -نه آقا؟وضعمان از نظر جهانی دارد خوب می شود. چون پریشب توی روزنامه‌نوشته بود مادرمصرف گوشت از آسیاجلو افتاده‌ایم وکم کم داریم از فرانسه هم جلو میزنیم !

می گویم « اصغر آقا ! توهمه‌راول کرده‌ای چسبیده‌ای به‌این یکی ؟!»

می‌گوید « آقا شماروزنامه رانمی خوانی ، در جریان نیستی ! میدانی چقدر مهم است که گوشت مصرفی ما از آسیا بیشتر باشد ؟!میدانی چقدر همین‌موضوع باعث‌سر- بلندی این اصغرآقاست ؟!»

حالا اصغر آقا بادی بـه غبغب می‌اندازد و می‌پرسد : «آقا ! آسیا کـه کشور نیست ؟»

می گویم « نه خیر ، قاره است » می پرسد « آقاتوی دنیا از این قاره ها چند تا داریم ؟»

می‌گویم « پنج تا اصغر آقا » . می‌گوید « قربان دهنت ! حالا ماتوی این پنج قاره یك قاره‌اش را فتح کرده‌ایم »! می‌گویم « آنهم بزرگترین قاره را »!

اصغر آقا دوباره می - گوید «قربان دهنت » اوادامه می دهد « پس دیگر جلو افتادن از آن چهار تا قاره‌هم کاری ندارد . یعنی‌اگر اهالی محترم همت بکنند ویك‌کمی بیشتر آبگوشت بخورند ما می‌توانیم ادعا کنیم که ازهمه کشور ها و قاره ها بیشتر گوشت میخوریم »!!

می‌گویم «اصغر آقا ،مگر گوشت خوردن افتخار هم دارد ؟»

اصغر آقا نگاهی عاقل در سفیه بمن می‌اندازد و می- پرسد:

-ندارد ؟

می گویم -فکر نمی‌کنم!

اصغرآقا میگوید:« آقا ! وقتی مافیلم هایمان ، دنیا را فتح می کند وخواننده هایمان توی این چه‌میدانم فستیوال مستیوال ها (!) همه جور جایزه‌می‌برندودختران‌شایسته وملکه های جهانگردی‌مان از نردبان افتخار بالا میروند وروی پشت بام دنیامی‌ایستند، چرابقیه اهالی محترم بابت استعداد و لیاقتی که‌درخوردن گوشت از خودشان نشان داده‌اند افتخار نکنندوجایزه نگیرند ؟!»

می‌گویم «اصغر آقا جان! حالا اگر قرار باشد به همه اهالی محترم ، بابت مقام اول گوشتخواری جایزه بدهند ، تو دلت میخواهد چه‌جایزه‌ای بگیری؟»اصغر آقا آب دهنش راقورت می‌دهد و می‌گوید : «- آقا خدا کند دوسیرو نیم گوشت سالم و خالص بی استخوان بما جایزه بدهندکه از بس ازاین گوشت های آشغال خوردیم دلمان برای یکذره گوشت حسابی لك زده !!»

اطلاعات و مردم | گپ جمعه | نوشته حیدر محمدی

شوهرم باید زنده میماند!

خانم .مینا - ح که یک آشنای من است از پاریس یک نامه چند گرمی و یک کوه‌اندوه فرستاده . اندوه این خانم ویاسش از زندگی چنان گران است که وسوسه فرار از زندگی ماشینی شهر و پناه بردن به دامن امن کوهساران را یک اندیشه واقع بینانه و نه تصمیمی دور از خرد و ناشی از یاس و سر- خوردگی ، جلوه‌میدهد.

می‌نویسد :

«نازنین شوهر من نادر مردی بود. از جوانمردیش فقط‌این را تعریف‌میکنم که دوبار مردم مجروحی را که قربانی جنون سرعت رانندگان شده بودند ، به بیمارستان رساند و ازمرگ نجاتشان داد ، اما وقتی‌نوبت به خود او رسید ، سرچشمه جوانمردی در همه مردمان خشک‌شد . اوشب‌هشتم تیر ماه ۱۳۴۸ درجریان‌یک‌حادثه‌رانندگی زخم‌برداشت. خود اودرآفرینش حادثه‌نقشی نداشت، چرا که اتومبیل جیپ استیشن را ، برای لحظه‌ای آرمیدن ، با رعایت تمام احتیاط های لازم ،درخارج حریم‌جاده یزد-کرمان متوقف‌کرده بود،اما راننده جنون گرفته یک اتوبوس ، مال‌اندیشی او را که جزو ذاتش بود خنثی کرد. آن راننده نتوانسته بود در تاریکی شب پایان عرض حریم جاده راتشخیص‌دهد و بهمین سبب اتوبوس تحت هدایتش‌از جاده منحرف‌شدو با اتومبیل شوهر من برخورد کرد .

این حادثه ساعت۱۰شب اتفاق‌افتاد، اما تا ۱۴ ساعت بعد کسی جسم ناتوان او را از جا تکان نداد . هیچکس ، چرا که همه می‌ترسیدند ، می‌ترسیدند اگر به یاری آن شجاع از پا افتاده بشتابند ، چند ساعت یا چند روز و یا حتی چند هفته گرفتار شوند . و چنین شد .

پسرم از فقدان پدر چنان اندوه زده شدکه‌به بستر بیماری افتاد . در ایران هرچه کردیم وکردند موثر واقع نشد . یک بیماری ناشناخته برجانش چنگ انداخته که در وطنم نتوانستند نوع آن را تشخیص دهند و دست آخر هم نظر دادند شاید طبیبان اینجا یعنی پاریس ، معجزه‌ای‌بکنند. که‌میدانم آنهاهم‌نمیتوانند اورانجات بدهند.دراینجاتنهاوسیله‌ارتباط من‌باوطنم‌فقط روزنامه اطلاعات است که در چند محله پاریس بفروش میرسد ، و از طریق همین روزنامه اطلاعات بود که از سرنوشت آن باغبان سیه روز که قربانی یک حـادثه شد و راننده بی‌وجدانی که او را مجروح کرد بجای آنکه به بیمارستان برساندش به بیابان برد و به امان‌خدا رهایش کرد، آگاهی یافتم . خواندن آن گزارش ، زخم‌سر- بسته‌قلبم را باز کرد وباعث شد خون و دردی که حاصل سه سال گریه نکردن بخاطر نجات جان پسرم است ، یکباره بیرون بریزد . من میدانم که برخانواده بیچاره آن باغبان چه گذشته است و فقط خانواده باغبان مقتول هستند که می‌فهمند امثال من‌چه رنجی میکشند و بهمین جهت پس از آنکه گریه‌هایم تمام شد، این نامه‌را نوشتم تا شاید انعکاس رنج بزرگ من دلی را بلرزاند وانسان هائی‌را به اندیشه چاره جوئی بیندازد.

***

خانم مینا -خ تنها کسی نیست کـه سنگینی این‌اندوه‌را تحمل میکند ،بسیار کسان در جامعه وجود دارند که چون شوهر این خانم ، قربانی ضوابط غلط شده‌اند و خانواده هایشان چنان که امد به‌عزا نشسته‌اند

کما اینکه طی یکساله اخیر در همین روزنامه اطلاعات‌مرگ‌هایی از این‌دست بارها گزارش شده است ،

ادامه بی‌تفاوتی‌مسئولین در برابراین معضل نتیجه‌ای نخواهد داشت ، جز انکه عده کسانی که چون شوهر خانم مینا - خ ،افشین‌جفرودی، پسرمهندس جفرودی سناتور سابق، آن باغبان‌بینوا و امثالهم جان به رایگان از کف دهند، مداوما افزایش یابد . دریغا که در این یک مورد قانون بجای آنکه بازدارنده بد کاری و مشوق نیکوکاری باشد ، بر عکس‌عمل میکند . بدین معنی کـه ضوابط موجود سبب میشود هرکس حتی اگر وجدان بیداری داشته باشد، با مشاهده افتاده نیازمند کمکی ، راه خود درپیش گیرد وبگذرد وبگذارد..

از میان نامه‌ها

با این خیابان های یکطرفه چه‌کنیم ؟

خیابان نواب را یکطرفه کردند و بعد درمقابل اعتراض های اهالی گفتند که یکطرفه شدن این‌خیابان‌امری‌است ضروری، چراکه‌کمک شایانی به ترافیک این منطقه‌میکند.اهالی خیابان نیز با وجود اینکه وضع‌جدید مشکلاتی در امر عبور ومرور آنها بوجودآورده‌بود ، معذلک به‌یکطرفه شدن خیابان رضایت دادند .

اما دیری نپائید که خیابان سینا را هم یکطرفه کردند و مشگلی دیگربرمشکلات موجود افزودند . بطوریکه اهالی بخصوص افراد سالخورده از جهت عبور و مرور بسختی به دردسر افتاده‌اند . بدین معنی که‌برای سوارشدن به اتوبوس های‌خط‌قصرالدشت‌وحسن‌آباد باید راهی بسیار طولانی را طی کنند،تابه ایستگاه‌اتوبوس برسند . حتی اهالی بعضی از خیابانهای مزبور کـه قصد رفتن به شمال شهر یا شمال شرقی را دارند ، برای سوار شدن به تاکسی هم باید راهی طولانی را به‌پیمایند!

گرفتاری دیگر اهالی این منطقه اینست‌که‌روز بروزمسیر خط ۲۱۷ آب میرود ، باین معنی که مسیر این خط را مرتب کوتاه میکنند ! بهر حال اهالی بدشانس‌این منطقه می- گویند ، کاش مسئولان اموربه فکر رفاه ما هم باشند.

اسماعیل عباسی

۳زن، یك‌ستون «اطلاعات» را بهم ریختند !

من یك خواننده همیشگی روزنامه‌اطلاعات هستم‌ومندرجات روزنامه را هرشب بدقت می- خوانم . از این‌رو گه‌گاه اشتباهات چاپی در روزنامه می بینم که بعضی از آنها نه تنها مطلب را نامفهوم میکند، بلکه در مواردی هم موجب میشود که خواننده به دردسر بیفتد. به صفحه ۱۰ ستون برنامه سینما های روزنامه چهارشنبه ۲۲ فروردین ۵۲مراجعه کنید، آنوقت خواهید دید که برنامه سینماها چطور جابجا شده‌است.

آن‌شب من تصمیم داشتم فیلم زن و تجربه را ببینم. بعد از اینکه برنامه سینماها را در روزنامه اطلاعات خواندم ، رفتم سینما بلوار ، اما با کمال‌تعجب دیدم فیلم «زن پراشتها و مرد کم‌اشتها» را نشان میدهد ، و در آنجا گفتند سینما ونك‌فیلم زن و تجربه را میدهد ...

ولی من این‌بار به مسئولان چاپ‌روزنامه اطلاعات‌حق‌میدهم! چون همان‌شب درستون برنامه سینما ها نام سه‌فیلم ، که‌اول آنها بانام «زن» شروع میشد ، چاپ شده بود از این قرار : زن پراشتها و مرد کم اشتها- زن و تجربه - زن‌باکره ...و هرجاکه سه‌زن دور هم باشند بطورقطع اختلافاتی پیش می‌آید !! و بهمین دلیل هم‌مطالب ستون برنامه سینما های آن شب روزنامه ، دچار اختلال و جابجا شده بود !

اما بعنوان یك خواننده‌روزنامه از مسئولان آن جریده‌میخواهم که به کارکنان قسمت‌حروف‌چینی و چاپ تذکر دهند که حتی‌المقدور سعی کنند ، از تکرار این‌گونه اشتباهات چاپی جلوگیری شود . البته این را هم‌میدانم که‌در همه روزنامه های خبری ، که ظرف چند ساعت منتشر میشوند ، گه‌گاه اشتباهات چاپی دیده میشود .

برای آرامش خاطر بیشتر شما در سفرهای طولانی ما مرغوبترین لاستیك را ساخته‌ایم

ما به مرغوبیت لاستیك های جنرال اهمیت بسیاری میدهیم و بهمین‌دلیل سرمایه‌ای معادل ۲۰ میلیون ریال‌فقط صرف‌نصب دستگاههای عظیم «مرکز آزمایش لاستیك» کرده‌ایم.
جنرال تایر اولین و تنها کارخانه لاستیك سازی در ایران وخاور میانه است که به « مرکز آزمایش لاستیك » مجهز است .
درسراسر ایران علامت G مساویست با مرغوبیت .
مرغوبیتی که مصرف‌کننده میتواند روی آن حساب کند.

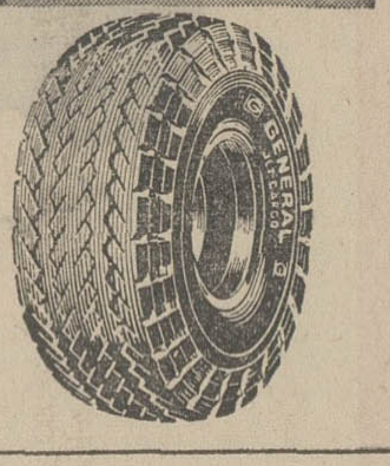

لاستیك اتوبوس

لاستیك جت‌کارگو که مخصوص جاده‌های اسفالته تهیه شده است با عاج منحصربفرد خود براحتی روی جاده حرکت میکند.این لاستیك دارای استحکام و قدرت فوق‌العاده‌ایست و در واقع از هرلحاظ برکلیه تایرهای مشابه مزیت دارد .

لاستیك جنرال GENERAL ...بامرغوبیت بیشتر

گل بگوئیم و گل بشنویم

★ الو .. روزنامه اطلاعات ؟. بنویسید که هنگام ابراز احساسات به بازیکن های خارجی ،فحش های‌رکیک ندهند.

- بالاخره باید از تیم میهمان‌پذیرائی کرد دیگر.

آقا مقاله جالب شما رادر باره فیلم های‌سکسی ومرد های استثنائی و صحنه های آنچنانی خواندم . لطفا بفرمائید غربی هـای محترم ، این جور فیلمها را برای چه منظوری می سازند ؟

-لابد برای ازدیادجمعیت دنیا.

★ آقا، شنیده‌ام اداره تلفن دستگاه مزاحم یاب تلفن آورده و در تلفنخانه نصب شده . شما فکر میکنید این‌دستگاه ، میتواندطوری کار کند که شرمزاحمان تلفنی کوتاه شود ؟

- در صورتی که مزاحم خود دستگاه نشوند .

★ **الو من حبیب مالک**
من یک مستاجر هستم ، دیروز بچه من هنگام بازی زده توی‌گوش بچه صاحب خانه حالا صاحبخانه ما میگوید کار تصرف عدوانی است و پدرتان را درمی - آورم .

- **بصاحبخانه‌تان بگوئید از آن خبر ها هم نیست !**

★ **الو - آقاخیلی عذر میخواهم،** باز خبر آمده که دوجوان ایرانی به جرم کلاهبرداری در آلمان محکوم شده‌اند ، واقعا خیلی تاسف خوردم، راستی چرا بعضی از جوانان ما میروند خـارج کلاهبرداری می کنند ؟

- لابد ظرفیت خودمان تکمیل‌شده !

★ **الو ، روزنامه اطلاعات ،** لطفا برای عده‌ای از تماشاچی های فوتبال ،

گروه فرهنگی خوارزمی

برای آخرین ترم فشرده کلاسهای کنکور ریاضی و طبیعی که از روز ۲۳ خرداد ۵۲ شروع میشود ثبت‌نام مینماید . از داوطلبان در طول‌ترم‌امتحاناتی بروش کنکور سراسری دانشگاهها‌ومدارس عالی کشوربعمل‌می‌آیدو اوراق امتحانی بوسیله‌ماشین I.B.M. تصحیح وکتبااعلام‌نتیجه میگردد . داوطلبان جهت ثبت نام با دوقطعه‌عکس به‌آدرس زیر مراجعه فرمایند .

دبیرستان شماره یك خیابان دانشگاه (بیست متری دوم)
چهارراه سزاوار تلفن ۴۳۱۸۰-۴۹۹۵۳

شرکت سهامی کتابهای جیبی

از کتابهای دانشسرای راهنمائی منتشر شد

که باموافقت وزارت آموزش و پرورش تالیف شده
تاکنون
این عنوانها به چاپ رسیده است

سال اول

فارسی و تاریخ ادبیات :	حسن صدر حاج سید جوادی - حسن انوری	۵۰ ریال
شیمی :	احمد خواجه نصیر طوسی	۶۰ ریال
روانشناسی عمومی :	علی‌اکبر شعاری نژاد	۴۰ ریال
تربیت و تعلیم دینی :	سیدرضا برقعی - محمدجواد باهنر	۴۵ ریال
تربیت و تعلیم دینی (دوره عمومی):	سید رضا برقعی -محمدجواد باهنر	۳۵ ریال
روانشناسی تربیتی :	علی‌اکبر شعاری‌نژاد	۳۰ ریال
تعلیمات اجتماعی :	اشرف شفیعی - محمدحسن خلیل‌گرگانی	
	ابوالقاسم محمدیان	۳۰ ریال
تاریخ :	محمدجواد مشکور - اسمعیل دولتشاهی	۶۵ ریال
ریاضیات :	غلامرضا عسجدی - عبدالحسین مصحفی	۹۵ ریال
تاریخ آموزش و پرورش :	محمدعلی طوسی - فریدون بازرگان	۲۵ ریال
زیست‌شناسی و زمین شناسی :	محمد پاکروان - حسین دانشفر	۶۵ ریال

سال دوم

فلسفه آموزش و پرورش :	علی‌اکبر شعاری‌نژاد	۲۵ ریال
تربیت و تعلیم دینی :	سیدرضا برقعی - محمدجواد باهنر	۳۵ ریال
تربیت و تعلیم دینی (دوره عمومی) :	سیدرضا برقعی - محمدجواد باهنر	۲۵ ریال
شیمی :	احمد خواجه نصیر طوسی	۵۵ ریال
روانشناسی تربیتی و نوجوانی :	علی‌اکبر شعاری‌نژاد	۳۰ ریال
فارسی و تاریخ ادبیات :	حسن‌صدر حاج‌سید جوادی - حسن‌انوری	۳۰ ریال
تاریخ :	محمدجواد مشکور - اسمعیل دولتشاهی	۵۰ ریال
تعلیمات اجماعی :	اشرف شفیعی - محمد حسن خلیلی گرگانی- محمدیان	۳۰ ریال

جی.بی -۱ خیابان شاهرضا چهار راه کالج-۹-۶۶۹۸۷۵
جی.بی -۲ خیابان شاهرضا اول وصال شیرازی - ۴۴۹۹۰
جی.بی -۳ خیابان نادری جنب‌هتل نادری - ۳۱۱۷۹۶
و کتابفروشیهای سراسر کشور

نمونه در خیالپرستی

زیر آسمان کبود

از خبرنگاران اطلاعات در : بندرپهلوی ، شوشتر، تبریز، قروه ومنابع خارجی

بخاطر گوگوش

نمونه درحرف‌شنوی اززن!

مستأجرش را بیرون کرد!

بندرپهلوی ـ یک صاحبخانه، مستاجر خودرا نیمه‌شب بخاطر گوگوش، خواننده معروف، از خانه بیرون کرد !

ماجری از این قرار استکه: فاطمه، همسر صاحبخانه، رادیوی اتاق خود را روشن کرده بود وازرادیو، صدای گوگوش که آواز «نمیاد» را می‌خواند، پخش میشد .

مرضیه ، مستاجر این خانه، بزن صاحبخانه‌اعتراض کرد که چرا بااینهمه علاقه، بصدای گوگوش کـه زن بی‌وفائی است واز شوهرش طلاق گرفته وبه خارج رفته است، گوش می‌دهد .

زن صاحبخانه، به دفاع از گوگوش پرداخت وکم‌کم بین دو زن مشاجره لفظی شدیدی درگرفت که منجر بدزدو خورد آن‌دو شد .

شب هنگام که رضا، صاحبخانه، وارد خانه‌اش شد، همسر او تمام ماجری را بازگو کرد و شوهرش را تهدید کرد که یا باید همان شبانه، مرضیه مستاجر را از خانه بیرون کند، یا باید اورا طلاق بدهد !

رضا نیز که نمی‌توانست در مقابل خواست همسر خود مقاومت کند، ناگزیر، نیمه شب زن مستاجر را از خانه خود بیرون کرد !

حاملگی روحی، زنی را به‌مرز جنون کشید!

شوشتر ـ زن ۲۰ ساله‌ای بنام «خیشه» که چندین ماه درد بارداری می کشید ، هنگامی که برای وضع‌حمل به بیمارستان پهلوی‌شوشتر رفت ، معلوم شد که وی دچار بیماری روحی است‌ودر مدت ۹ ماه گذشته ، فقط خیال میکرده‌که حامله‌است!

و جالب اینکه در ایـن مدت ، شکم وی روز بروز برآمدگی بیشتری پیدا می کرد، تا آنجا کـه همـه اطرافیان وی نیز گمان می کردند او حامله است !

ماجری از این قراراست که ده سال پیش ، خیشه با مردی بنام عبد آزدواج کرد، اما در تمام این مدت ،هرچه انتظار کشید ، باردار نشد. کم‌کم شوهروی و خانواده شوهرش‌با اوبنای‌ناسازگاری گذاشته وبخاطر باردارنشدن وی را سرزنش و تهدید به طلاق کردند .

سرانجام،خیشه که همیشه به این علت غمگین‌و افسرده بود ، ۹ ماه پیش ، متوجه شد که علائم بارداری در او ظاهر شده است و این خبر را باخوشحالی به شوهر و خانواده شوهرش داد .

در تمام این مدت خیشه‌و خانواده شوهرش منتظروضع حمل او بودنـد و او نیـز شکمش روزبروز برآمده‌تر میشد ، تا آن که چند شب پیش دچار درد های شدیدی شد که همه خیال کردنددرد زایمان اسـت و اورا بـه بیمارستان پهلوی شوشتـر رسانده ، در آنجا بستـری کردند .

اما وقتی پزشکان بیمارستان این زن را مورد معاینه قرار دادند ، معلوم شد که وی بخاطر باردار نشدن ، دچار نوعی بیماری روحی شده‌ودر حقیقت حاملگی او ، یکنوع حاملگی روحی است !

اکنون این زن که هـر لحظه منتظر تولـد فـرزنـد خویش است ،در بیمارستان بستری شده است ، اما نه برای وضع حمل، بلکه‌برای آنکه‌بیماری روحی‌اش‌معالجه شود !

نمونه در ناجوامردی

شبانه ۱۰۱۰ اصله‌صنوبر راقطع کردند!

قروه ـ عده‌ای ناشناس، درقریه سریش آباد ازتوابع شهرستان قروه ، شبانه به بیشه شخصی بنام عباس حیدری رفته و تعداد ۱۰۱۰ اصله صنوبر وی را قطع کردند !

هنوز علت ایـن اقـدام نادرست معلـوم نشـده ، مخصوصا که صاحب بیشه، عباس حیدری ، از اشخاص خیرو نیکوکار قریه استو گفته میشود که باهیچکس جز نیکی و احسان نکرده است و در تمام قریه‌هیچکس ازاو کمترین ناراحتی ندارد.

هنوز از افراد ناشناسی که شبانه۱۰۱۰ اصله‌درخت را قطع کرده‌اند ،ردپائی‌پیدا نشده است ، اما مردم قریه میگویند :بفرض آنکه کسی باعباس‌حیدری دشمنی‌داشته، راهی که برای انتقام انتخاب کرده ، ناجوانمردانه تریـن راه بوده است . زیرا اگر هم عباس حیدری گـناهـی داشته ، درخت های بیزبان بیشه او ، گناهی نداشته‌اند.

نمونه در سر زنده بودن

۶۰ ساله‌های تبریز

تیم فوتبال تشکیل دادند

تبریز ـ جالب‌ترین تیم فوتبال ایران ، در تبریز باشرکت یک‌استاد دانشگاه ، چهار پزشک بیمارستان‌و آزمایشگاه، معاون شهرداری، رئیس و چندتن از کارمندان برجسته وقدیمی دادگستری، راه‌آهن وآموزش و پرورش آذربایجان شرقی تشکیل شد .

این تیم که بعنوان تیم فوتبال بزرگسالان تبریز تشکیل یافته نمودار سرزنده‌بودن اعضای آن‌است وتحت‌سرپرستی سرهنگ بازنشسته محبی (۵۰ ساله) تمرینات خود را آغاز میکند .

دیشب اعلام گردید نخستین دور تمرینات تیم بزرگسالان تبریز ازروز جمعه آینده همزمان با دیدار برگشت تیمهای ملی ایران ـ کره شمالی در تهران، دراستادیوم ورزشی باغ‌شمال شروع خواهد شد.

بازیگران این تیم حداقل ۳۸ساله‌و حداکثر ۶۰ ساله‌اند و ۸ تن از آنان عضو سابق تیم کلنی فوتبال تبریز هستند.

از : م ـ کاشانی‌پور خبرنگار اطلاعات در مونیخ

نمونه در جنون موروثی

بخاطر خواهرم، هواپیمادزدیدم!

مونیخ ـ در یازدهم مارس سال گذشته‌زن۵۵ساله‌ای بنام «اتیلالازاری» ، با یک اسلحه بدون فشنگ ، هواپیمائی را ربود وبه مونیخ آورد که خبر آن‌نیز در اطلاعات درج شد .

پس از قریب یکسال، محاکمه این‌زن، دریکی از دادگاههای مونیخ انجام شد تا معلوم شود که وی بچه علتی هواپیمای شرکت الیتالیا را با ۳۲ نفر مسافر و ۵ نفر کارکنان هواپیما ربوده و به مونیخ آورده است .

اتیلالازاری گفت: من این کار را انجام‌دادم، تاخواهرم راکه‌از ۱۵سال پیش بعنوان بیمار روانی در بیمارستان بستری است آزاد کنم !

وی افزود : من در آخرین باری که به‌عیادت او رفتم، قول دادم بهرترتیبی که هست از آنجـا آزادش کنم، چون می‌دانم که او دیوانه نیست . بهمین منظور به یک عتیقه فروشی رفتم ویک‌اسلحه کهنه واز کارافتاده را خریدم و بدون آنکه فشنگی در آن بگذارم، سوار آن هواپیما شدم وبوسیله‌آن خلبان را تهدید کردم که باید بجای میلان به‌مونیخ برود وگرنه هواپیما را منفجر خواهم کرد .

با سخنانی که اتیلا در دادگاه گفت وپس‌از رسیدگی به جریان، قرار شد که وی را نیز به‌یک بیمارستان بیماران روانی منتقل کرده، تحت‌معالجه قرارش دهند، چون معلوم شده است که بیمـاری روانی درتمام اعضای این خانواده موروثی است!

مولن موکت

به بازار آمد

آوانگارد 219

مولن موکت علاوه بر قشرضخیم‌لاتکس در پشت‌آن با یك قشر ۶ میلیمتری فوم رابر(یك نوع اسفنج مخصوص) پوشانده شده که سطح موکت را نرم میکند .
مولن موکت قابل‌شستشوست وبدلیل داشتن فوم رابر درپشت‌آن مانندیك عایق حرارتی ورطوبتی عمل‌میکند.
مولن موکت در صدها رنگ‌و نقشه و طرح ساده و گلدار تولیدمیشود و با آنچه تا بحال بنام موکت میشناختید کاملا تفاوت دارد

مولن موکت بهترین فرش برای اطاق شما
ساده وگلدار در دهها رنگ ونقشه وطرح

برای تماشا و خرید مولن موکت
از ساعت ۹ صبح تا ۱ بعد ازظهر و ۵ تا ۸ بعد از ظهر به آدرس ما مراجعه فرمائید خیابان شمیران ۴۵۱ جنب سینما مولن روژ تلفنهای ۷۵۰۷۰۰ و ۷۵۱۴۹۴

آریاشهر، مظهری از اراده شاهنشاه در ایجاد صنایع سنگین است

شاهنشاه آریامهر برای حفظ فضای سبز و پیشرفتهای عمرانی اصفهان باستاندار این استان دستورات موکدی صادر فرمودند

خوانندگان عزیز مستحضرند سفر شادی‌آفرین و پربرکت شاهنشاه آریامهر به صفحات جنوب کشور که مدت ۶ روز بطول انجامید پایان یافت و معظم‌له دیروز از اصفهان بتهران بازگشتند.

رهبر و پیشوای عالیقدر ملت ایران در این سفر میمنت‌اثر از شیراز، بندرعباس، جزایر کیش، ابوموسی و تنب بزرگ و اصفهان دیدن فرمودند و برای پیشرفت امور دستورات موکدی صادر کردند.

در شماره دیروز جریان کامل تشریف‌فرمائی شاهنشاه آریامهر به‌اصفهان را خواندید و اینک مشروح جریان بازدید معظم‌له از تاسیسات آریامهر و دانشگاه صنعتی آریامهر اصفهان طبق گزارش خبرنگار ما در این شهر بنظر میرسد:

اعلیحضرت همایون شاهنشاه آریامهر ساعت ده و ده دقیقه دیروز برای بازدید از تاسیسات آریاشهر (شهر مسکونی کارکنان کارخانه ذوب‌آهن آریامهر) با هلیکوپتر باین محل تشریف‌فرما شدند.

آقای علم وزیر دربار شاهنشاهی تیمسار سپهبد شفقت ژنرال آجودان شاهنشاه آریامهر، آقای اتابای معاون وزارت دربار شاهنشاهی و آقای کیانپور استاندار اصفهان در التزام شاهنشاه آریامهر بودند. قبل از فرود هلیکوپتر شاهنشاه آریامهر مدت ده دقیقه از قسمتهای مختلف آریاشهر دیدن فرمودند.

عرض گزارش

هنگامی که شاهنشاه آریامهر از هلیکوپتر پیاده شدند آقای شیبانی مدیرعامل شرکت ملی ذوب‌آهن ایران طی گزارشی اظهار داشت:

شاهنشاها، جان نثار افتخار دارد از جانب خود و کلیه خدمتگزاران ذوب‌آهن آریامهر مقدم مبارک اعلیحضرت همایون شاهنشاه آریامهر را در این لحظات پرشکوه که برای نخستین بار به آریاشهر نزول اجلال میفرمایند خیرمقدم عرض کند، آریاشهر که اساس ایجاد طرح و حتی نام آن مرهون توجهات خاص آن شهریار معظم است و اولین سنگ بنای آن در تاریخ ۲۵ شهریور ماه ۱۳۴۷ مقارن با سالروز بیست و هفتمین سال سلطنت شکوهمند و پرمیمنت شاهنشاه آریامهر بنیاد نهاده شده با آهنگ منظم ساخته می‌شود و بتدریج سیمای شهری که مظهر ابدی اراده شاهنشاه ایران در ایجاد صنایع سنگین است بخود میگیرد، بطوری که تاکنون مبلغ ۲ میلیارد و ۸۰۰ میلیون ریال در آن سرمایه‌گذاری شده و هم‌اکنون علاوه بر کلیه تاسیسات شهری قریب ۷۵۰ واحد آن مسکونی بوده و قریب ۴۶۶۲ واحد در دست ساختمان است و تعداد ۱۳۰۰ واحد ساختمانی قبل از مدت ششماه دیگر آماده بهره‌برداری خواهد شد.

تقدیم دسته گل

برای جانثاران شاهنشاه معظم که شاهد توجهات دائمی رهبر عالیقدر خود برفاه و آسایش آنان و تعالی روزافزون کشور، هیچ افتخار و مرحمتی بالاتر از آن نیست که نتیجه خدمات مستمرشان مورد بازدید ذات مبارک شاهانه قرار گیرد. پس از عرض گزارش مدیر عامل شرکت ذوب‌آهن آریامهر دختر خردسالی دسته گلی تقدیم داشت. شاهنشاه آریامهر سپس از مقابل صف مسئولان ارشد عملیات کارخانه آریامهر و واحدهای طراحی، ساختمانی و بهره‌برداری آریاشهر و خانواده‌هایشان عبور فرمودند و احساسات صمیمانه‌ای از طرف آنان نسبت به‌رهبر عالیقدر مملکت ابراز شد. دراین‌هنگام «بانل‌های» عملیات انجام‌شده و نقشه‌های جامع آریاشهر مورد بازدید ذات ملوکانه قرار گرفت و بوسیله مدیر عامل شرکت ملی ذوب‌آهن ایران توضیحات لازم بعرض شاهنشاه آریامهر رسید.

بهره برداری

طرح جامع آریاشهر در دو مرحله اجرا خواهد شد ـ مرحله اول عملیات، در زمینی به مساحت ۱۰۰۰ هکتار در دست انجام است و در مرحله دوم، قرار است در ۴۲۰۰ هکتار عملیات ساختمانی توسعه پیدا کند. این شهر دارای چندین محله است که هرکدام از محله‌های آن دارای ۱۵۰ تا ۲۲۰ واحد مسکونی است در مرحله اول که جزو طرح تفصیلی است این شهر دارای ۱۳ محله است و در مرحله دوم که جزو طرح جامع آریاشهر محسوب میشود ۴۹ محله خواهد داشت.

در آریاشهر کلیه تاسیسات عمومی از قبیل پارک، سینما، کودکستان، دبستان، دبیرستان، زمینهای ورزشی، فروشگاههای مختلف، بلوار، دریاچه، گرمابه، استخرهای شنا و سایر تاسیسات لازم درنظر گرفته شده است. درحال حاضر ۷۴۸ خانه در آریاشهر مورد بهره‌برداری قرار گرفته و ۳۳۰۰ تن در آن سکونت دارند.

ابراز احساسات

شاهنشاه آریامهر پس از بازدید از نقشه‌های طرح جامع رهسپار دبستان کورش کبیر آریاشهر شدند. در اینجا نقشه محله‌های مختلف آریاشهر مورد بازدید قرار گرفت و شاهنشاه آریامهر درمیان ابراز احساسات شدید دانش‌آموزان و کارکنان این دبستان از کلاسها و آزمایشگاههای دبستان کورش کبیر بازدید فرمودند و در هر قسمت وسیله مسئولان مربوط توضیحات لازم بعرض رسید.

مقارن ساعت یازده شاهنشاه آریامهر با اتومبیل از عملیات ساختمانی قسمت های مختلف آریاشهر بازدید فرمودند و در مسیر موکب مبارک ملوکانه صمیمانه‌ترین احساسات از طرف ساکنان آریاشهر نسبت به شاهنشاه آریامهر ابراز شد.

دانشگاه صنعتی آریامهر

شاهنشاه آریامهر در ساعت یازده و ده دقیقه دیروز به منظور بازدید از دانشگاه صنعتی آریامهر با هلیکوپتر آریاشهر را ترک فرمودند.

هلیکوپتر حامل شاهنشاه آریامهر و همراهان مقارن ساعت دوازده در محل دانشگاه صنعتی آریامهر بزمین نشست. در اینجا آقای نصر نایب‌التولیه این دانشگاه ضمن عرض خوش‌آمد درباره عملیات ساختمانی دانشگاه صنعتی آریامهر گزارشی به عرض رسانید و از پیشگاه شاهنشاه آریامهر استدعا کرد که با نصب سنگ بنای این دانشگاه اجازه ساختمان آن را صادر فرمایند.

نخستین سنگ

در این هنگام شاهنشاه آریامهر نخستین سنگ بنای دانشگاه بزرگ صنعتی آریامهر را نصب فرمودند و بدین ترتیب ساختمان دانشگاه صنعتی آریامهر از امروز آغاز شد.

شاهین شهر

پس از آن شاهنشاه آریامهر با هلیکوپتر رهسپار شاهین شهر شدند و در میان ابراز احساسات صمیمانه ساکنان این شهر قسمت های مختلف آن را مورد بازدید قرار دادند و در هر قسمت از طرف مهندسان مربوط توضیحات لازم بعرض رسید.

پس از این بازدید شاهنشاه آریامهر با هلیکوپتر رهسپار فرودگاه اصفهان شدند در فرودگاه آقای کیانپور استاندار استان اصفهان، تیمسار سپهبد حاتم فرمانده سپاه، تیمسار سرلشگر برومند فرمانده مرکز نوبخانه و موشکها، آقای معتمدی رئیس دانشگاه اصفهان و روسای سازمانهای انتظامی حضور داشتند. پس از مراسم بدرقه در پای پلکان هواپیما شاهنشاه خطاب به آقای کیانپور استاندار اصفهان پیرامون حفظ فضای سبز اصفهان و پیشرفت های عمرانی و اقتصادی این شهر دستورات موکدی صادر فرمودند. هواپیمای حامل شاهنشاه آریامهر ساعت دوازده و چهل دقیقه اصفهان را ترک کرد.

توضیح

ضمنا در شماره گذشته اشاره شده بود که شاهنشاه آریامهر با بزمین زدن کانگ دستور شروع ساختمان دانشگاه صنعتی آریامهر را صادر فرمودند در این مورد اشتباهی صورت گرفته بود که اینک یادآور میشود شاهنشاه اولین سنگ بنای دانشگاه مذکور را نصب فرمودند و باین ترتیب ساختمان آن آغاز شد.

شاهنشاه اسلام‌پناه که علاقه شدید معظم‌له به ائمه اطهار برکسی پوشیده نیست در اصفهان آیت‌اله امام جمعه و روحانیون طراز اول این شهرستان را بحضور پذیرفتند و آنان را مورد مرحمت و تفقد قرار دادند.

شاهنشاه در دبستان کورش کبیر آریاشهر، چندلحظه‌ای با کودکان دانش‌آموز، چون پدری دلسوز و آگاه صحبت فرمودند، چهرهٔ متبسم شاهنشاه، حاکی از رضایتی است که معظم‌له از وضع تحصیل دانش‌آموزان این دبستان دارند.

اقدام شد

یزد: وسیله اداره کل باستان‌شناسی و اداره اوقاف یزد نسبت به مرمت یکی از مساجد بسیار قدیمی این شهر که قدمت هفتصد ساله دارد اقدام شد.

هیئت اقتصادی ژاپن در آبادان

آبادان ـ هیئت اقتصادی ژاپن که بدعوت بانک توسعه صنعتی ومعدنی، برای مطالعه در امر سرمایه گذاری در تاسیسات مختلف و امکانات توسعه بنادر جنوب ایران، از ایران دیدن میکند، پس از بازدید تاسیسات صنعت نفت در جزیره خارک وارد آبادان شد.

اعضای هیئت ژاپنی، تاسیسات پالایشگاه نفت و مجتمع پتروشیمی آبادان را مورد بازدید قرار دادند. این هیئت پس از بازدید تاسیسات بندری خرمشهر و تاسیسات شرکت شیمیایی بندر شاهپور، عازم اصفهان شد.

عکس بالا هیئت ژاپنی را در کارخانه پتروشیمی آبادان نشان می‌دهد.

سومین کنگره رادیولوژی ایران در اصفهان

اصفهان ـ خبرنگار اطلاعات

سومین کنگره رادیولوژی ایران باهمکاری دانشگاه اصفهان وانجمن رادیو لوژی ایران درتالار پهلوی دانشکده پزشکی دانشگاه اصفهان گشایش یافت.

دراین کنگره که چند تن از محققان رادیولوژی جهان وایران وهمچنین هشتادتن از رادیولوژیست های ایرانی و استادان دانشکده پزشکی اصفهان حضور داشتند.

آقای دکتر معتمدی رئیس دانشگاه اصفهان و رئیس سومین کنگره رادیولوژی ایران ضمن خوش آمد گوئی گفت:

در قرن بیستم طب پیشرفت فوق‌العاده‌ای داشته است و این پیشرفتها با قرون قبل قابل قیاس نیست.

وی اضافه کرد. ما باید اکنون به چند سئوال پاسخ دهیم.

راه تامین چنین کمبود های طبی ازلحاظ نیروی انسانی چیست؟

آیا فکر میکنیم با وضع فعلی میتوان از وجود انها استفاده کرد و برای احتیاجات مورد نظر، تربیت نمود و بصورت کمال مطلوب در آورد؟

آیا باید اول به طبیب تعلیمات پزشکی داد و بعد او را بصورت باز شناساندن امراض از راه «پرتو مجهول» درآورد؟ و یا باید طریقه دیگری را در نظر گرفت؟ تازه چه کسی است که با در نظر گرفتن علم این صنعت گسترده طریقه دیگری را اعمال نماید!

آخرین سئوال من اینست که آیا تعلیمات لازم را به افراد یاد می‌دهیم یا نه؟

اگر به سئوال من جواب مثبت داده شود، باید دانست که کفایت این تعلیمات تا چه حد است؟ مخصوصا حداقل احتیاج به تدریس علم و صنعت در پرتو افکن چقدر است؟ فکر نمیکنم تا بحال درمورد سئوالات فوق دقت نظر کاملی بکار رفته باشد. بنا براین بدون تامل باید بگویم وقت آن رسیده که به وضع موجود از لحاظ تربیت «پرتو افکن» و با توجه به دانشی که باید کسب کند، توجه دقیق مبذول داریم و کاری کنیم که انها برای شغل، افرادی موثر و مفید باشند.

کنگره رادیولوژی ایران تا چند روز دیگر ادامه دارد و طی آن متخصصان شرکت کننده در این کنگره پیرامون رادیولوژی دستگاه تنفس قلب، دستگاه گردش خون، گوارش، کلیه و مجاری ادرار سخن خواهند گفت و نتیجه مطالعات و بررسی های خود را باطلاع شرکت کنندگان در کنگره خواهند رساند.

تلاش ماموران در اطفاء حریق قابل تحسین بود

درباره علت حریق مربوط بکارخانه کاغذ سازی پارس دقیقا رسیدگی میشود

آتش‌سوزی نسبتا شدیدی که در مجاور کارخانه کاغذسازی پارس هفت‌تپه روی داد، سرانجام با تلاش ماموران آتش‌نشانی اهواز، دزفول وهفت تپه خاموش شد و با کوشش زیاد ماموران از سرایت آن به‌کارخانه جلوگیری بعمل آمد. خبرنگار اطلاعات در اهواز جریان حریق مذکور را اینطور گزارش داده است:

«باگاس»ها سوخت

در حریق هفت‌تپه مقدار زیادی «باگاس» مواد اولیه ساخت کاغذ در آتش‌سوخت و به خاکستر تبدیل شد.

حریق در نزدیکی کارخانه کاغذسازی «پارس» هفت تپه روی داد و محل آتش‌سوزی تا کارخانه یکصد متر فاصله داشت.

این حریق ابتداء درمقداری «باگاس» رویداد و در اندک مدتی آتش توسعه یافت. در محل آتش سوزی کوهی از تفاله‌های نیشکر که همان «باگاس» میباشد و از کارخانه تصفیه نیشکر جمع آوری شده بود از بین رفت.

این تفاله‌ها بتدریج بمصرف کارخانه کاغذسازی پارس میرسید.

★ تلاش کردند

چند لحظه پس از شروع آتش سوزی، کارکنان کارخانه کاغذ سازی پارس به محل حریق شتافتند ومتعاقب آن ماموران آتش نشانی و کارکنان کارخانه تصفیه نیشکر و گروهی از اهالی هفت تپه به جانب محل حریق هجوم آوردند و برای اطفاء آن تلاش خود را آغاز کردند.

خوشبختانه بارسیدن بموقع ماموران آتش‌نشانی به محل حریق از سرایت شعله‌های آتش به کارخانه کاغذسازی جلوگیری بعمل آمد.

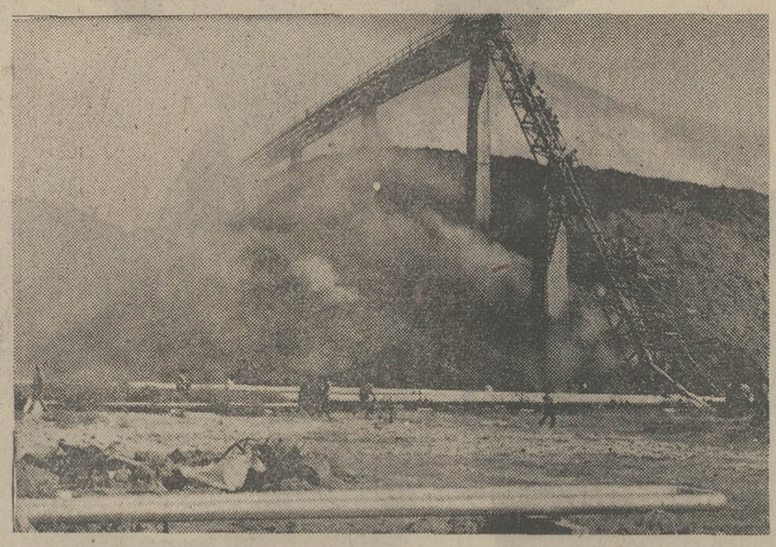

صحنه‌ای از حریق مواد اولیه کاغذ که با کوشش کارکنان کارخانه کاغذسازی پارس و ماموری آتش نشانی خاموش گردید

در امریکا پزشک ایرانی ریه مصنوعی ساخت

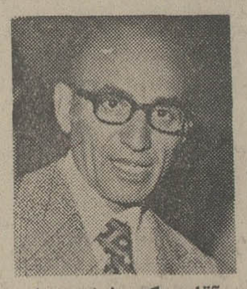

آقای دکتر شاهمیرانی

یک پزشک ایرانی که هم‌اکنون استاد دانشگاه «ایلینویز» شیکاگو امریکا است در اصفهان به خبرنگار اطلاعات گفت:

من بکمک گروهی از همکاران خود در امریکا موفق به‌ساختن ریه مصنوعی شده‌ایم که به وسیله آن میتوان بیمارانی را که تنفس خوب ندارند، معالجه کرد.

این پزشک، دکتر جعفر شاهمیرانی نام دارد و در سال ۱۳۳۵ دانشنامه پزشکی خودرا از دانشکده پزشکی دانشگاه تهران گرفته‌است.

دکتر شاهمیرانی افزود: ما ریه مصنوعی را فقط بهنگام عمل بکار میبریم «ساعتی که بیمار زیر عمل جراحی است» ولی با مطالعه و تحقیقاتی که آغاز کرده‌ایم، تا پنج سال دیگر خواهیم توانست هر دو ریه انسان را برداریم وبجای آن از ریه مصنوعی استفاده کنیم.

جنس ریه مصنوعی از سنتیک «نوعی پلاستیک» است و موبرک های آن بقطر یکصد الی یکصد وپنجاه میکرو میباشد.

به پیشنهاد هیات مشورتی روزنامه اطلاعات

در یزد کارخانه سیمان تأسیس میشود

یزد: وزارت اقتصاد با پیشنهاد هیات مشورتی روزنامه اطلاعات مبنی بر تاسیس یک کارخانه سیمان در یزد موافقت کرد.

موضوع تاسیس کارخانه سیمان‌دریزد در جلسه اخیر هیات مشورتی روزنامه اطلاعات مورد بحث اعضای هیات قرار گرفت و پیشنهاد شد.

آقای مهندس معتمدی رئیس اداره کل اقتصاد یزد گفت: چون در یزد مواد اولیه سیمان وجود دارد و متقاضی و افرادی که برای تاسیس این کارخانه سرمایه گذاری نمایند نیز موجود است، ایجاد کارخانه سیمان دریزد با موفقیت انجام خواهد شد. این کارخانه به ظرفیت ۱۰۰۰ تن تاسیس خواهد شد و در آن ۶۰ الی ۷۰ میلیون تومان سرمایه گذاری می شود و بصورت شرکت سهامی درخواهد آمد.

لغو امتیاز دبیرستان

اهواز ـ امتیاز دبیرستان دخترانه ملی «دانش» اهواز، در شورای منطقه‌ای آموزش و پرورش خوزستان که با حضور خانم مهشت مدیر کل آموزش و پرورش استان تشکیل شده بود، لغو شد.

با توجه به نزدیک شدن امتحانات آخر سال اداره کل آموزش و پرورش خوزستان، اداره این دبیرستان را راسا بعهده گرفت.

اسفالت

اصفهان: زیرسازی وجدول سازی واسفالت خیابان علی‌آبن سهل بعرض ۱۰ متر و بطول سه کیلومتر در بخش سه بموازات خیابان زینبیه، آغاز شد.

این خیابان وسیله دایره اسفالت شهرداری ناحیه ۳ اسفالت خواهد گردید.

درباره مندرجات صفحات منطقه‌ای اطلاعات

مقامات مرکزی توضیح میدهند

دفتر اطلاعات و روابط عمومی وزارت آبادانی و مسکن درمورد مطلبی که زیرعنوان «سرانجام ساختمانهای شرکت تعاونی و مسکن فرهنگیان بندربوشهر» دراین صفحه چاپ شد توضیح میدهد:

براساس ضوابط موجود برای خانه سازی شرکتهای تعاونی مسکن می بایستی شرکتهای مذکور برآورد هزینه و نقشه و مشخصات ساختمانها را به این وزارتخانه ارسال دارند که تسهیلات لازم از نظر دریافت وام بعمل آید.

شرکت تعاونی مسکن فرهنگیان بندربوشهرنیز طی‌نامه‌ای تقاضای مساعدت درمورد وام مسکن را نموده که از طریق آبادانی و مسکن بوشهر به شرکت تعاونی مذکور نوشته‌شده که هرچه زودتر برآورد هزینه و نقشه و مشخصات طرح خانه سازی خود را ارسال دارد ولی متاسفانه تاکنون طرح و نقشه ها ارسال نشده که وزارت آبادانی و مسکن بتواند براساس ضوابط عمل نماید.

شماره ۷۱۲۵ر۳۹ر۴ تاریخ ۱۵ر۲ر۵۲

شهرداری اصفهان

آگهی برای اطلاع اهالی محترم اصفهان

نوبت سوم

دراجرای ماده ۷ قانون نوسازی و عمران شهری باطلاع کلیه مالکین «اراضی وساختمانها و مستحدثات واقع در محدوده زیر میرساند که ممیزی منطقه ۱و۲و۳ پایان یافته، لذا ازکلیه مودیان محترم دعوت میشود با مراجعه بسازمان ممیزی ودرآمد نوسازی در خیابان فردوسی از نتیجه ممیزی املاك خوداطلاع حاصل و عارض تعیین شده راشخصا ویا بامشرت مامورین سازمان ممیزی بحساب شماره ۹۱۱۰۰ بانك ملی ایران در هرشعبه «اصفهان که مایل باشند واریز ودر صورتیکه به‌نتیجه ممیزی اعتراض قانونی داشته باشند باتوجه به تبصره ۲ ماده ۸ قانون ظرف ٤ ماه از تاریخ نشر این آگهی دلائل و مدارك اعتراض خودرا بدفتر کمیسیون «ماده۸در شهرداری مرکزی تسلیم فرمایند، درصورت عدم اعتراض ممیزی قطعی خواهد بود.

سرپرست شهرداری اصفهان ـ علی‌اکبر خشنود

جنوب

دختران شهرضا اردو زدند

شهرضا : اردوی یکروزه‌دختران پیشاهنگ شهرضا با شرکت ۵۳۰ نفر از واحدهای مختلف درمزرعه (راهنمائی) تشکیل گردیدودختران پیشاهنگ برنامه‌های جالبی‌اجراء کردند .

از اردوی مذکور آقایان:مهندس گرجی فرماندارشهرضا وجواهری رئیس آموزش و پرورش بازدید کردند .

از مذاکرات اعضاء هیات مشورتی روزنامه اطلاعات در دلیجان

پرونده‌قطور تأسیس شبکه تلفن دلیجان قابل حمل نیست!؟

برای ساختمان مدرسه در دلیجان زمین واگذار شده و حالا باید آموزش‌وپرورش همت کند

دلیجان ـ خبرنگار اطلاعات : آخرین جلسه هیات مشورتی روزنامه اطلاعات در دلیجان‌تشکیل شد .

در این جلسه ابتدا آقای اسفندیار کاظمی پیرامون مطلب مربوط به خرابی ساختمان‌مدرسه مهستی که چندی پیش درروزنامه اطلاعات درج گردیده بود ،اظهار داشت :

توضیح خواست

چند روز پیش آقای صدقیانی رئیس اداره آموزش و پرورش محلات وارد دلیجان شد و در اجتماعی که در آن اعضاء هیات مشورتی ، بخشدار ، رئیس‌پاسگاه ژاندارمری و اولیاء دانش‌آموزان شرکت داشتند و پس از پایان جلسه از ساختمان دبستان بازدید بعمل آمد که خوشبختانه همه‌ی بازدید کنندگان مخروبه بودن آن را تائید نمودند . و تقاضا کردند ، با کمک آموزش‌وپرورش محلات و مساعدت مقامات‌مرکزی نسبت به ایجاد ساختمان جدید دیگری اقدام لازم معمول شود تا سال تحصیلی ۵۳ـ۵۴ از آن بهره‌برداری گردد .

زمین هست

آقای سید حسام جلالی ضمن تائید مطالب آقای اسفندیار کاظمی گفت برای ایجاد مدارس جدید چند قطعه زمین مناسب در اختیار آموزش و پرورش دلیجان گذاشته شده‌ودراین‌مورد هیچگونه نگرانی وجود ندارد ضمنا اولیاء دانش آموزان و اعضاء هیات نیز باکمال بی‌نظری و صداقت کوشش‌دارند، این کار بانجام برسد .

وی افزود :

ـ این موضوع در جلسات قبلی مطرح شده و حتی یك نسخه از صورت جلسه نیز ، به‌آموزش‌و پرورش دلیجان تسلیم گردیده است که اینك در آن اداره موجود است .

امید که با امکانات و اعتبارات کافی که در برنامه پنجم عمرانی برای منطقه آموزش و پرورش محلات منظور شده نگرانی اهالی دلیجان از هر جهت مشکلات ساختمانی و کمبود مدارس‌برطرف شود .

درمانگاه و تنظیم خانواده

آقای سید احمد جلالی عضو دیگر انجمن هیات مشورتی‌اظهار داشت : امروزه نقش قابل توجه سازمانها و ادارات بهداشت و تنظیم خانواده در جامعه ما چه از نظر اقتصادی و چه از نظر انسانی بهیچوجه قابل انکار نیست .

بدیهی اجتماعی قادر به‌پیشرفت است که میزان ازدیاد جمعیت آن با افزایش رشد اقتصادی آن متناسب باشد .

آقای سید احمد جلالی اضافه کرد :

اداره بهداشت و تنظیم خانواده در درمانگاه کوچك دلیجان‌مستقر است .

لازمست گفته شود که این درمانگاه ، بخاطر کمبود جا و وسایل مربوطه خود نمی تواند جوابگوی بیمارانش باشد چه‌رسد باین که سازمان دیگری چون بهداشت و تنظیم خانواده نیز در آن مستقر شود و بانجام‌وظایفش بپردازد برای جدا کردن این‌دو لازمست در اولین فرصت‌ساختمان مجهز و مناسبی به بهداشت و تنظیم خانواده اختصاص‌داده‌شود، چه ، درغیر این صورت باافزایش روز افزون جمعیت و عدم وسایل ورسیدگی کامل ، هدف اصلی و نهائی این سازمان را که مسئول وظیفه شناسی نیز دارد ، متوقف خواهد کرد .

پرونده تلفن قطورشده ولی

آقای سید حسن مستوفی گفت پرونده تلفن دلیجان بقدری‌سنگین وپر حجم است که بنظر می آید که قابل تحمل ونقل نباشد !

وی افزود :

ـ سال گذشته تاسیس شبکه تلفن دلیجان موکول به سال ۵۴ شد . ولی با این که چند ماهی نیز از سال جدید گذشته هنوز از اقدام درباره آن خبری نیست

وی افزود :

شش سال تمام است که‌مبالغی از طرف مردم بابت هزینه سیم‌کشی به مسئولین پرداخته شده و در حساب غیرقابل برداشت نگهداری می شود .

بهرحال لازمست از مقامات شرکت تلفن خواسته شود ، قادر این مورد اقدام لازم را معمول دارند .

ایجاد پارك

آقای سید هاشم جلالی :گفت: تنها محل تفریح مردم دلیجان در تنها خیابان این منطقه می‌باشد . و مردم این شهر ناچار باید در طول این خیابان که اصولا محل کسب است،بقدم‌زدن بپردازند و سرانجام باناراحتی و کسالت زیاد راهی خانه های خود شوند البته شهرداری فضای‌سبزی' در این شهر ایجاد کرده است. ولی این پارك کوچك و با آن استخر کثیفش آن چنانکه باید مورد استفاده مردم نیست و از همین‌رو مردم قدم زدن در خیابان رابه این فضای سبز ترجیح می دهند .

جا دارد ، شهرداری ، محل مورد بحث را با صرف هزینه قلیلی بصورت پارك کوچکی در آورد و در نظافت آن نیزبکوشد. وبا نصب چند نیمکت در آن‌مردم را برای استفاده از آن بی نصیب نگذارند .

مدیر کل‌آموزش و پرورش :

برای کسب دانش باگرما مبارزه کنید!

آقای سالور استاندار خوزستان در اجتماع مشترك فرمانداران مدیران‌کل‌وروسای انجمن‌های‌شهر وشهرستان طی سخنانی لزوم توجه بطرح برنامه های عمرانی را در برنامه عمرانی پنجم کشور یادآور شد

امتحانات مدارس راهنمائی از پانزدهم‌و سایر آموزشگاه هاازبیستم خردادشروع میشود

اهواز : آقای سالورااستاندار خوزستان دراجتماعی ازمدیران کل استان که بنحوی دراجرای برنامه مجتمع عمرانی نقشی دارند ، فرمانداران شهرستان های تابع خوزستان ، روسای انجمن های شهرستان ها و نمایندگان‌منتخب‌مردم خوزستان طی سخنانی لزوم توجه بطرح برنامه های عمرانی را دربرنامه عمرانی پنجم کشور یادآورشد. در این اجتماع که بمنظور تفهیم وظائف اعضاء انجمن‌های شهر و شهرستان و استان تشکیل شده بود ، استاندار خوزستان گفت : انجمن های‌ما باید هرچه بیشتربه تلاش خود برای طرح برنامه های عمرانی بیافزایند و دستگاه های‌اجرائی ما به پیاده کردن آن اقدام کنند .

آقای سالور در این جا به قدمت کار انجمن های شهر و شهرستان و فعالیت های چند ساله آنان اشاره‌ای نیز کرد و گفت :

ـ در این جا این توجه را باید بشما بدهم که طرح برنامه های شما باید منحصر بیك سال نباشد بلکه پیش‌بینی پنج ساله بنمائید تا در این مدت بتوانیم نیازمندی‌های شهرستان های مختلف را با بررسی کامل بانجام برسانیم .

آقای سالور آنگاه به فعالیت های اجتماعی اشاره کرد و افزود :

ـ کار های اجتماعی از برنامه های عمرانی‌جدا نیست. و باید انجمن ها در انجام آن نقشی داشته باشند و بکوشند تا با هماهنگی کامل با اعضاء انجمن های خیریه در رفع نیازمندی های این انجمن هابا همکاری خود آنها کوشاباشند.

در این هنگام آقای کارون رئیس انجمن استان رشته‌سخن را بدست گرفت و به تفصیل به تشریح وظائف انجمن ها پرداخت .

سپس آقای گیومچی ازطرف انجمن شهرستان اهواز طی مطالبی گفت :

ـ در دوره اخیر انجمن شهرستان بسیاری از خواست های معقول وبجای مردم اهواز را در جلسات‌متعدد مطرح‌کردیم و اغلب مسئولان اداری انجام این برنامه ها را به سال های آینده موکول کرده‌اند.

آقای گیومچی افزود :

ـ بودجه ۱۳٫۰۰۰٫۰۰۰ریالی این انجمن جوابگوی فعالیت های آنرا نمی دهد و در کار آینده مشکلاتی بوجود خواهد آورد .

در این وقت خانم مهشت مدیر کل آموزش و پرورش خوزستان به‌مسابه‌ای‌که اینروز ها در تمام محافل فرهنگی و خانواده های خوزستانی مورد بحث است ، اشاره کرد و طی سخنانی گفت :

ـ اعلام اجرای آئین‌نامه امتحانی وزارت آموزش و پرورش در خوزستان از طرف عده‌ای از مردم مشکل بزرگی تلقی شده و این روز هاجمعی بهما مراجعه‌می کنندواز اجرای این آئین‌نامه در خوزستان شکایت دارند .

باید به‌اطلاع‌برسانم آئین‌نامه وزارت آموزش‌و پرورش انجام امتحانات را از ۱۵ خردادببعد مجاز دانسته و از چند سال پیش نیز بمورد اجراء گذاشته شده است ولی تاکنون این‌امر در خوزستان انجام نشده وبه علت نواقص‌و عدم امکانات و شاید هم‌کم‌توجهی مسئولان امر بوده است .

برای اجرای آئین‌نامه‌امتحانات ممکن است . در خوزستان مشکلاتی بوجود آید که انهارا حتی‌المقدور برطرف خواهیم کرد .

وی افزود : در خوزستان هرسال بعلت گرما در اواخر اردیبهشت مدارس تعطیل‌می‌شد ولی امسال یک ماه و شاید هم بیشتر برسال تحصیلی افزودیم، تا به‌کار تحصیلی دانش‌آموزان لطمه‌ای وارد نیاید . امیدواریم سال آینده با وسایل مجهز تر بجنگ گرما برویم و در مقابل‌بر معلومات‌دانش‌آموزان خوزستان بیافزائیم .

خانم مهشت در پایان گفت :

ـ امتحان مدارس راهنمائی از ۱۵ خردادبه بعد وامتحانات سایر گلاس های دبستانی و دبیرستانی از ۲۰ خرداد به‌بعد در سراسر خوزستان انجام می شود .

درقریه «جراحیه» هویزه :

۶۰ خانه‌در آتش‌سوخت

اعضاء هیات مشورتی دلیجان از راست به چپ عبارتند از آقایان : اسفندیار کاظمی سید احمد جلالی ، سید هاشم جلالی ،سید حسن مستوفی ، حسام جلالی .

دراین حریق حدود۲میلیون‌ریال‌خسارت به روستائیان وارد شد

دریك حریق مدهش که در یکی از روستا های بستان روی داد ، شصت خانه روستائی به آتش کشیده شد.

خبرنگار ما در بستان بدنبال گزارش قبلی خود اطلاع داد : آتش سوزی در قریه «جراحیه» هویزه رخداد وطی آن حدود ۲ میلیون ریال خسارت به صاحبان خانه ها وارد شد.

حریق از تنور خانه یکی از روستائیان آغاز شدو در اندك مدتی ۵۹ خانه‌دیگر را به‌کام خود کشید !

وزش باد و عدم دسترسی به وسائل آتش نشانی در محل‌بر شدت حریق افزود.

این آتش سوزی تلفات‌جانی نداشت امابسیاری از مایحتاج زندگی روستائیان « جراحیه » از قبیل غلات ، قالی ، وجه نقد، لباس و سایر وسائل منزل در آتش سوخت وتبدیل‌به‌خاکستر

چند دستگاه از این منازل متعلق به آقایان : سیدزایر ، وریوش ، سیدسلطان ، حمید، علیوی ، واوی ، خشان، مجید، جرو ، موشی ، دریول ،لازم، جاسم ، عماره ، سید صبح ، عبدالزهرا و شذر بود.

فرماندارشیراز در مسجدسلیمان

آقای محمد ملکی فرماندار شیراز و آقای جهانبخشی معاون دانشگاه پهلوی این شهرهنگام بازدیداز تاسیسات صنعت نفت در مسجدسلیمان .

مسجد سلیمان ـ خبرنگار اطلاعات: آقای محمد ملکی فرماندار شیراز باتفاق آقای اکبر جهانبخشی معاون دانشگاه پهلوی شیراز وارد مسجد سلیمان شد و مورد استقبال آقای منتخب فرماندار این شهر قرار گرفت .

فرماندار شیراز و همراهان در مدت توقف خود در مسجد سلیمان از تاسیسات نفتی این شهر بازدید کردند .

در شورای بخش کوهپایه

نیازمندی‌های‌مردم موردبررسی‌قرارگرفت

سنجری ـ خبرنگار اطلاعات: در جلسه شورای بخش کوهپایه که در سالن شهرداری این بخش تشکیل شد، ابتدا آقای صدرالدین رحیمی‌بخشدار و رئیس شورا پیرامون‌کارهای انجام شده سخن گفت وسپس آقای محمدرضا زاینده رئیس انجمن شهر درباره راههای فرعی کوهپایه گفت : راه‌هرند و کوهپایه و راه اربه بسیار خراب وناراحت کننده است .

وی افزود : تاکنون دراین باره چند نامه به اداره راه اصفهان نوشته شده و در این نامه‌ها برای تسطیح راه های مورد نظر تقاضای گریدر شده است ، که اداره راه به نامه‌ما جواب مثبت داده و گریدری در اختیار ما گذاشت . ولی باید بگویم ، که گریدر مذکور تکافوی تسطیح راههای این بخش را نمی‌کند ، لذا از مسئولین امر تقاضا داریم ، یکدستگاه گریدر مخصوص‌راه های فرعی به این بخش ارسال دارند ، تا ما بتوانیم این راهها را برای عبور و مرور وسائط نقلیه مرتب نمائیم .

آقای محمدرضا زاینده‌سپس درباره تامین آب آشامیدنی

بافت : اعضای هیات مدیره «ورزنه» که اهالی آن باکمبود آب آشامیدنی روبرو هستند سخن گفت و افزود باید سعی شود ، بهرطریقی که شده ، آب آشامیدنی ورزنه را بازدن چاههای عمیق تامین کنیم ، زیرا مردم این منطقه‌که متجاوز از ۸ هزار نفر هستند ، اینک بدنبال‌یک کوزه آب درناراحتی بسر می‌برند . و از آن گذشته چشمه های این منطقه پر از لجن است که برای مردم قابل استفاده نیست .

در این مورد تصمیم گرفته شد ، که نامه‌ای به استانداری اصفهان نوشته شود و در آن برای‌تامین آب آشامیدنی‌ورزنه تقاضای تانکر آب گردد .

آقای‌فیاض‌نماینده‌آموزش و پرورش‌دراین‌جلسه‌درباره‌مساختمان های نیمه تمام دبستانهای‌بخش کوهپایه حرف زد و افزود این ساختمانها باید در سال جاری تکمیل شود ، تا دانش‌آموزان سرگردان نباشند .

وی سپس راجع به‌ساختمان هنرستان صنعتی سخنانی‌ایراد کرد .

قابل توجه اهالی‌محترم خوزستان
پخش صوت استریو اتومبیل با نصب و ۲ بلندگو ۶۵۰ تومان
اهواز ـ خیابان ششم بهمن،نبش‌کاوه‌فروشگاه کولرانتر ـ تلفن ۲۳۵۹۵

تشکر واعتذار

دراین موقع که شهر زیباوتاریخی‌اصفهان راترك مینمایم از کلیه اهالی محترم‌شاهدوست ومیهن‌پرست اصفهان ومخصوصا اشخاصی‌که بهرنحو از انحاء اینجانب و همکارانم را در طول مدت ۲۸ ماه خدمت در شهرداری اصفهان یاری فرموده‌اند تشکر و سپاسگزاری مینماید و از صمیم قلب آرزومندم‌که‌روزبروز برورنق‌وشکوه وزیبائی این شهر تاریخی افزوده گردد ،چنانچه بعلت ضیق‌وقت‌موفق به‌عرض خداحافظی حضوری نگردیده‌ام معذرت خواسته سلامتی و موفقیت همگی را در راه خدمت به شاهنشاه آریامهر و میهن عزیز از خداوند بزرك مسئلت مینمایم .

سرلشگر بهمن رضانیا

تلویزیون

برنامه های تلویزیون ملی ایران
جمعه ۲۱ر۲ر۵۲
مرکز ـ اصفهان ، آبادان، و شیراز

۱۰ـ تلاوت قرآن
۱۰ر۱۵ـ سخنرانی مذهبی
۱۰ر۵۰ـ فیلیپس
۱۱ر۱۵ـ کارگاه موسیقی
۱۱ر۳۰ـ بشقاب پرنده
۱۲ـ فوتبال جام باشگاههای انگلستان
۲ـ موسیقی محلی
۲ر۳۰ـ اخبار
۲ر۵۰ـ فیلم سینمائی
۴ر۳۰ـواریته خارجی
۴ر۴۰ـ مجله ورزش
۷ر۵ـ چهاول
۶ـ پخش مستقیم مسابقه‌فوتبال
۷ر۲۵ـواریته هنرمندان ایران وپاکستان
۸ر۳۰ـ اخبار
۹ـ ناسیونال‌شو
۱۰ـ جستجو
۱۱ـ شبهای تهران
شنبه ۲۲ر۲ر۵۲
۱ـ اخبار
۱ر۵ـ کانون خانواده
۱ر۳۰ـ بیقرار
۲ر۳۰ـ اخبار
بخش دوم
۴ر۱۵ـ مسابقه فوتبال مقدماتی جام جهانی
۶ـاخبار
۶ر۳۰ـ برنامه کودکان
۷ـاخبار
۷ر۱۵ـ جوانان
۷ر۴۴ـ اخبار ورزش
۷ر۵۰ـ دنیای یکزن
۸ر۳۰ـ اخبار
۸ر۵۵ـ روز های زندگی
۹ر۴۰ـ فیلم مستند
۱۰ر۴۰ـ موسیقی ایرانی
۱۱ر۱۵ـ بیست‌و چهار ساعت
۱۱ر۳۰ـ فیلم تلویزیون

۳ خبر کوتاه از یزد

یزد : کار اسفالت اساسی‌راه نائین ـ یزد بعلت نامعلومی متوقف شد.

★

چون راههای‌ییلاقی یزد خراب است ، مردم تقاضا دارند ، از بودجه عمرانی و انجمن ده ، نسبت به ترمیم آنها اقدام گردد.

★

وجودسائیلن‌مزاحم دریزدموجب زحمت مردم شده‌اند.

مردم ازشهرداری میخواهنددر این مور داقدام لازم معمول دارد.

★★★

یزد : اعضای هیئت مدیره شرکت تعاونی رانندگان تاکسی در یزد طی جلسه‌ای بشرح زیر انتخاب شدند: آقایان : محمد زابلی ، علی‌اصغر آدابی ، میرزاعلی انتظاری ، علی مرشدیان ، حاج حسین پورکوثری ، علی‌چوبدزی ، علی موجی ،ابوالقاسم آدابی و علی فیروزفر .

اهداء زمین

محلات : از طرف معتمدین‌محلی ومردم‌محلات دو هزار متر مربع زمین برای ایجاد مرکز بهداشت این شهرستان دراختیار اداره بهداری محلات قرار گرفت .

بقرار اطلاع مراکز بهداشت مادر و کودک و تنظیم خانواده محلات که دراین شهر تاسیس شده است برمیزان فعالیت خود بطور قابل توجهی افزوده است.

تولد

اردکان یزد ـ خبرنگار اطلاعات: خداوند به آقای سید محمود یاسینی معاون بانک بازرگانی اردکان ، پسری‌عنایت فرمود ، که نامش را افشین نهادند.

نمایندگی اطلاعات : قدم نورسیده مبارك

اطلاعیه

اهالی‌محترم‌شهرستان اهواز

چون تعطیل روزهای جمعه برای رفاه و آسایش **هرچه بیشتر طبقه کارگر میباشد بدین جهت از صبح** جمعه ۲۸ر۲ر۵۲ کلیه آرایشگاههای مردانه درکلیه نقاط شهر اهواز تعطیل میباشند .

رئیس اتحادیه صنف آرایشگاههای زنانه‌ومردانه شهرستان اهواز عباس‌ساسان

مراسم یادبود درمسجد جامع جهرم

روز جمعه ۱۴ر۲ر۵۲ بمناسبت درگذشت پدر ارجمند جناب آقای دکتر کیانپور استاندار اصفهان مراسم یادبودی در مسجد جامع جهرم ، باحضور آقایان روسای ادارات وطبقات مختلف مردم شهر ، از طرف آقای حاج‌جهانگیرخدادادی و بستگان‌نامبرده برگزار گردید .

استخدام

★مهندس راه و ساختمان
با ۳ سال سابقه جهت تهران وشهرستان
نیازمندیم تلفن ۷۵۴۸۱۲

پرستار زن مجرد
شبانه‌روزی برای طفل سه ساله مورد نیاز است تلفن ۷۵۸۶۴۰

استخدام انباردار با حقوق مکفی
جوانی با دیپلم هنرستان و یا ریاضی که حداقل یک سال سابقه انبارداری داشته‌باشد برای کارخانه شهر صنعتی‌البرز (قزوین) مورد نیاز است لطفا به دفتر مرکزی شرکت خیابان نادری چهارراه قوام‌السلطنه پاساژ قربانی تلفن ۴۹۸۳۸ مراجعه نمائید.

یک مستخدمه زن احتیاج است با تلفن ۴۴۷۸۹ تماس بگیرید .

خیاط
وردست خیاط نیازمندیم تلفن ۴۸۴۳۰

★ سازمان پزشکی
به‌یک نفرکارمند مرد باتحصیلات درحدود ششم ابتدائی یانهم متوسطه برای ساعات شب نیازمند است طالبین‌از ساعت ۱۷ر۳۰الی ۳ر۳۰ بعداز ظهر هرروز به تلفن ۶۲۹۱۰۲ مراجعه نمایند .

فروشنده کالا
به‌چند نفر خانم و دوشیزه با حقوق‌ثابت برای فروش کالا نیازمندیم تلفن ۹۳۲۷۱۳

استخدام می‌شود
یکنفر حسابدار و چندنفر کمک حسابدار ورزیده برای تهران و خارج از تهران‌استخدام می شود تلفن ۳۱۲۴۱۷ و ۳۱۲۵۵۴

موسسه تجارتی فیروزفر به یک ماشین‌نویس فارسی و سه ویزیتور با تجربه‌برای عقدقرارداد های دستگاههای ارتباطی نیازمند است خیابان شاه چهارراه کاخ ساختمان صبوحی .

قالی‌باف
به چندخانم و آقای قالی‌باف احتیاج است تلفن ۳۱۱۰۶۷

نئون‌آلپ
تعدادی کارگر مونتاژ و پلاستیک نیازمند است تلفن ۶۶۳۲۲۴

به چندخیاط پرده‌دوززن یامردنیازمند است تلفن ۶۳۳۷۳۲

کارگر مونتاژکار
تعداد ۵ کارگر مونتاژکار اجاقگاز باحداقل ۵سال سابقه کار و تعداد دوکارگر جوشکاربرق باسابقه ۳ سال‌مورد نیاز است با تلفن ـ ۵۳۶۵۰۰ تماس بگیرید .

ماشین‌نویس
دوشیزه ماشین‌نویس وتاتر‌جی تمام وقت استخدام می شود تلفن ۸۳۶۷۲۸ خانم‌یاآقائی که از عهده ماشین‌نویسی انگلیسی مکاتبات و ترجمه‌نامه‌های بازرگانی برآید بطور پارت‌تایم مورد احتیاج است واجدین شرایط می‌توانندبا تلفن ۴۸۴۸۲ یا به آدرس خیابان شاه‌ساختمان آلومینیم طبقه هشتم شماره۸۰۹شرکت‌لکمراجعه نمایند .

دو نفر دوشیزه یابانو جهت کار در کارگاه نیازمندیم‌از ساعت ۷تا۸ بعدازظهر با تلفن ۳۵۲۷۸۲ تماس بگیرید .

کشباف اخوان‌زاده به چند بانو یا دوشیزه جهت دست دوزی با حقوق مکفی نیازمند است سعدی شمالی کوچه جنوبی بیمه پلاك ۵ تلفن ۳۱۵۳۰۲

یك نفر دوشیزه یا بانو جهت تلفن نیازمندیم ساعت کار از ۸ صبح تا۶بعداز ظهر ۶۳۷۵۳۵

* گروه صنعتی بهشهر چندحسابدار وحسابرس که واجد شرایط زیر باشند وحسابرس که واجد شرایط زیر باشند استخدام می نماید داشتن دیپلم کامل متوسطه برای حسابداری‌و لیسانس‌حساب‌داری یا بازرگانی برای حسابرسی .

دارابودن برگ پایان خدمت‌نظام‌وظیفه عمومی یا معافیت دائم ، داشتن حداقل ۳ سال سابقه کار حسابداری و حسابرسی ، حداکثر سن ۳۵ سال داوطلبان می توانند حداکثر تا تاریخ ۲۰ر۲ر۵۲ همه روزه به‌جزء روزهای تعطیل از ساعت ۸ ۲۸۵ قسمت امور کارمندان مراجعه‌نمایند.

تحصیلدار
بدو نفر تحصیلدار ویک نفر حسابدار با تجربه بطور تمام وقت مورد نیاز است لطفا به شرکت تعاونی صنف قناد واقع در خیابان فردوسی‌کوچه طبس کوی آفشار پلاك ۱۵ مراجعه‌نمایند .

یک نفر تحصیلدار با سواد که دارای موتو سیکلت‌شخصی باشد استخدام‌میشود، طالبین به تلفن ۶آلی ۹۲۱۰۸۵ مراجعه نمایند .

یک دوشیزه یا بانو آشنا بزبان‌انگلیسی که به ماشین نویسی فارسی ولاتین‌تسلط داشته باشند برای تمام وقت‌در یک شرکت خصوصی مورد نیاز است آدرس‌صندوق پستی ۱۱ـ۱۹۷۶

تعمیرگاه رادیو و تلویزیون چالی به‌چند متخصص رادیو نیازمند است۸۸۲۸۷۹ و ۸۸۳۸۲۸

* حسابدار
یك حسابدار بطور تمام وقت که‌دارای دیپلمه متوسطه ویا بالاتر باشد و سابقه ۳ سال کار در رشته حسابداری داشته باشد نیازمندیم لطفا با تلفن ۷۷۰۲۰۸ تماس گرفته شود .

* به تعدادی پرسکار فلز نیازمندیم تلفن۳۱۴۷۹۸

* ۳ کارگر که سابقه کار درمونتاژ قطعات الکتریکی خدمت کرده‌باشند مورد نیازاست لطفا با تلفن ۳۹۳۵۷۲

یك بانوی پرستارتحصیل کرده که معلومات درحد معلم کودکستان باشد شبانه‌روزی نیازمندیم خارجیان که کمی فارسی‌بدانند آرجحیت دارند تلفن ۶۲۹۲۲۴

شرکت داروئی بین‌المللی
دوشیزه یا بانو ماشین نویس فارسی و لاتین که بزبان انگلیسی آشنائی داشته باشد باحقوق و مزایای مکفی استخدام میکند . لطفا تقاضای خود را با ذکرشماره تلفن برای تماس فوری به آدرس صندوق پستی ۷۲۵ تهران ارسال دارید .

استخدام دربنیاد ملکه پهلوی
موسسه تحقیقاتی‌ودرمانی قلب و عروق برای تکمیل کادر آزمایشگاهی احتیاج به استخدام افرادی طبق شرائط فوق دارد : لیسانس تکنولوژی پزشکی (دررشته آزمایگاهی) ـ تکنیسین آزمایشگاهی (فوق دیپلم) داوطلبان از طریق مصاحبه و بادر نظرگرفتن مدارک تحصیلی،تجربه وسوابق کار و آشنائی بیکی از زبان های خارجی انتخاب و باستخدام رسمی درخواهندآمد. خواهشمند است فتوکپی مدارک تحصیلی خود را به انضمام دو قطعه عکس‌آدرس و شماره تلفن از تاریخ نشر آگهی تا پایان روز ۳۱ر۲ر۵۲ بصندوق پستی ۳۳۴۲۳ شمیران ارسال دارند .

شرکت داروئی
بین‌المللی برای کادر آزمایشگاه کنترل خودجوان دیپلمه‌که‌بزبان انگلیسی آشنائی داشته باشد و خدمت نظام را انجام داده یا معافیت دائم داشته باشد استخدام می کند . لطفا تقاضای خودرا بایک‌قطعه عکس وشماره تلفن‌جهت تماس فوری به آدرس صندوق پستی۷۲۵ تهران ارسال دارند .

شرکت صنایع هواپیمائی
ایران بیک نفر پرستار مرد و دو نفر تلفنچی زن که بزبان انگلیسی آشنائی کامل داشته باشند احتیاج دارد و از کسانیکه دارای برگ خاتمه خدمت یا معافی دائم دارند دعوت میشود همه روزه باستثنای پنجشنبه و جمعه بدفتر کارگزینی واقع در خیابان پهلوی نرسیده بپارك ساعی مراجعه کنند

صنایع چاپ ایران
بعده‌ای کارگر افست هایدلبرك ولتربرس دو ورقی که حداقل ۳ سال سابقه‌کار داشته باشند و عده‌ای کارگر حروفچین نیازمندیم ازساعت ۱۳ تا ۱۵ به تلفن ۹۵۹۰۱۲خیابان آذربایجان چهارراه‌خوش صنایع چاپ‌ایران و گراورسازی لاله مراجعه کنند .

شرکت تولیدی اف ـ ام
استخدام میکند ، کارگر ورق کار ۴نفر ـ کارگر جوشکار ۴ نفر ـ داوطلبان بکارخانه اف ـ ام ـ کیلومتر ۱۶ جاده کرج روبروی پمپ بنزین خیابان اعلم بکارگزینی کارخانه مراجعه فرمایند .

شرکت جنرال مکانیک
چند نفر تکنیسین ساختمانی که بزبان انگلیسی آشنائی کافی داشته و درکارهای بتون آرمه سنگین چند سال‌سابقه کارداشته باشند نیازمند است واجدین شرائط به‌تلفن های ۴۵۴۰۸ و ۴۹۸۳۶ و ۴۹۸۱۷ مراجعه نمایند .

★ کارخانجات شرکت سهامی زامیاد
جهت تکمیل‌کادر سازمانی خود بافراد شرح زیر نیازمند است :

برنامه‌ریز کارگاه ـ کارمند زمان سنجی‌ـ کارمند تعیین مراحل ساخت ـ طراح قالب ابزار درجه یک .

شرایط استخدام : حداقل تحصیلات دیپلم کامل متوسطه یاراابودن ورقه خاتمه خدمت‌یا معافیت دائم ـ آشنائی کافی بزبان انگلیسی ـ داشتن دیپلم فنی یا ریاضی و سابقه کار در صنایع ترجیح داده می‌شود. متقاضیان می توانندجهت‌مصاحبه استخدامی روز های شنبه تاچهارشنبه‌در ساعات اداری به کارگزینی کارخانه واقع در کیلومتربیست جاده قدیم کرج مراجعه نمایند .

★ یک واحد بزرگ صنعتی
در تهران و شهرستان رشت بافرادی با مشخصات فوق نیازمند است : مدیرمالی با تحصیلات عالیه و تجربه‌کار ـ مهندس‌در رشته های‌برق ـ مکانیک و شیمی با حداقل ۳ سال سابقه کار ـ حسابدار باتجربه جهت انجام امور حسابداری صنعتی.فارغ‌التحصلان رشته های حسابداری حق تقدم خواهند داشت ـ تکنسین برق ، ماشین ، مکانیک و

★★★

ساختمان (فارغ‌التحصیلان مدارس حرفه‌ای حق تقدم خواهند داشت) ـ کارگرتراشکار و قالب ساز با آشنائی کامل به خواندن نقشه با داشتن حد اقل ۵ سال سابقه کار ـ بازاریاب با داشتن حداقل سه سال سابقه کار در امور صادرات لوازم برقی و تسلط به زبان های عربی و انگلیسی ـ انباردار فنی با تجربه معلومات حدود سیکل دوم ـ دیپلمه متوسطه‌یابالاتر آشنائی به زبان انگلیسی و سابقه کار در امور واردات ـ کارمند پرسنل باحداقل پنجسال سابقه کار در امور اداری و اشنائی بزبان انگلیسی ـ منشی با آشنائی بزبان انگلیسی و دانستن ماشین‌نویسی فارسی و لاتین با سه سال تجربه . ردیف یک تا ۵ جهت شهرستان رشت از ردیف ۶ تا ده برای دفتر مرکزی تهران ـ ردیف یک تا ۳ آشنائی کامل به زبان انگلیسی ـ متقاضیان درخواست های خودرابا‌ذکر کلیه‌مشخصات و سابقه کار و تعیین حقوق درخواستی به صندوق پستی ۱۸۷۶ـ۱۱ کارگزینی ارسال دارند ـ کلیه اطلاعات محرمانه تلقی می شود .

* آهنگر جوشکار وسائط نقلیه
شرکتی چند نفر آهنگر جوشکار وسائط نقلیه با داشتن ۴ سال سابقه و معافی استخدام میکند .

داوطلبان از ساعت ۹ تا ۱۱ و ۲تا۴ با تلفن ۹۶۲۰۵۹ تماس بگیرند .

با تجربه برای نصب آبگرمکن و
* به عده‌ای کارگر فنی
تعمیر کولر نیازمندیم . طالبین قبل‌از ظهرها باداره پرسنل‌شرکت هادکو واقع‌در خیابان تهران‌نو ایستگاه‌دفتر شماره۱۰۱۵ مراجعه نمایند .

* دکتر داروساز
چند نفر دکتر داروساز با شرائط فوق بطور تمام وقت استخدام می شود : دارای درجه دکترا در داروسازی ـ تسلط کافی بزبان انگلیسی ـ معافیت غیرپزشکی یا برگ خاتمه خدمت نظام‌وظیفه ـداشتن تعهد شغل دیگر در بخش خصوصی و یا دولتی ـ علاقمند بکار های علمی و صنعتی دارو سازی . تلفن ۹۷۰۰۲۰ «دوپار تماس گرفته شود .

عاشقان تبریز

باساز و آوازشان وداع می کنند!

گرچه تکنیک و زندگی ماشینی باعث شده است تا سنت ها و آداب و رسوم ویژه‌ای که اجدادمان سخت‌بدان پای‌بندبوده‌اند رو به زوال رود و به فراموشی سپرده شود، معهذا هنوز در گوشه و کنار این مرز و بوم ویژگی‌هائی‌وجود دارد که‌نشانه‌ئی از علاقه مردم به حفظ و حراست سنت های دیرین ایران است .

به خطه آذربایجان می رویم ، دیاری که هنوزهنردوستان خوش‌ذوق آن به آداب و رسوم نسل گذشته خویش پای‌بند هستند و همچنان می‌کوشند تا در راهی که پیش گرفته‌اند موفق باشند .

در این میان « عاشقان تبریز» را باید در شمار کسانی‌قرار داد که هنر موسیقی آذربایجان را به گونه‌ای که بوده است احیا کرده‌اند ، لیکبعلت هجوم ساز و آواز غرب به ایران و روی‌کار آمدن موسیقی مدرن دیگر ساز و آواز عاشقان تبریز آنطور که باید خریداری ندارد .

آنچه در پی می آید گزارشی است پیرامون زندگی فعلی «عاشقان تبریز» ، کارشان و گفتگوئی با چند تن از آنها که بازماندگان نسل گذشته « عاشقان تبریز» هستند :

رضا «داریه‌زن»

عاشق قربان قلی‌زاده

عاشق عزیز شهنازی

مختار (نی‌چی)

عاشق‌علی‌اصغر مرندی

عاشق قلی ترکه‌داری

«عاشقان» تبریز ، تنها حامی موسیقی اصیل آذربایجان‌هستند

بزم «عاشقان» تبریزِ در شهر خریدار ندارد !

در بنگاه عاشقان تبریز هر ترانه آذربایجانی ۵ تا ۱۰ ریال ارزش دارد !

سخنی با عاشقان

برای دیداری کوتاه و صحبتی با عاشقان تبریز وارد خیابان« مال متحده تبریز میشوم ، درگوشه‌ای از پیاده‌رو خیابان بالا یکقهوه‌خانه تابلوی بزرگی دیده میشود که‌روی آن ها با خط درشت نوشته شده است «بنگاه عاشقان»! بنگاه عاشقان در وسط شهر قرار دارد ، وارد بنگاه میشوم ،قهوه‌خانه نسبتاشلوغ است ، هشت نفر عاشق با تار و آوازشان از صبح تا عصرمشتریان قهوه خانه را سرگرم می کنند .

هر عاشق دو ساعت می خواند و بعد عاشق دیگر خواندن را آغازمی کند و در پایان هر ترانه ۵ تا ده ریال «مزد دریافت می‌دارد !

وقتی وارد «بنگاه عاشقان»شدم، عاشق علی اصغر داداش پور،عاشق عزیز شهنازی ، عاشق قلی تربیت ترکه‌داری ، عاشق محمد سعیدآبادی عاشق نجف قلی پولادپور و عاشق قربان قلی زاده نشسته بودند.عاشق عزیز سرگرم نواختن تارو خواندن ترانه عاشقان بود .

عاشق عزیز در عالم خود بود و روی «تار»ی که در دستش‌می‌لرزید عکس او چسبانده شده بودبابقیه عاشقان دور هم نشستیم و راجع‌به نحوه کار و زندگی آنها صحبت کردیم .

چرا عاشق شدم !

یکی از عاشقان شروع به صحبت کرد و گفت : دردوران گذشته هر جوانی‌که عاشق دختری می شد و به او دل‌می‌بست ،اگرمعشوقه‌اش به‌دیاری دیگر سفر میکرد ، جوان‌عاشق هم قار برداشته و به دنبال‌یار خود میرفت و با نواختن تار و خواندن اشعار عاشقانه سعی‌می کرد معشوقه‌اش را رام کند،اما اگر معشوقه‌اش را گم می‌کرد وبه آرزوی خود نمی رسید ، همین کار را ادامه می داد و روی این اصل آنها را «عاشق» لقب دادند و نسل عاشقان‌تبریز هم از همان ایام شروع شد تا به امروز ...

عاشق دیگر گفت : تا من‌در جوانی دل در گرو عشق‌دختری بستم اما بی‌وفائی او باعث شد که‌دیار خود را ترک کنم ودر جرگه عاشقانه وارد شوم .

او اضافه کرد: اغلب‌عاشقان تبریز از «محال قره‌باغ» به تبریز رضائیه آمده‌اند .

شعر عاشقان تبریز

عاشقان تبریز خود شعر می گویند و هر چند یك بار با اشعار تازه‌ای مردم را سرگرم می کنند ، اشعار عاشقان از کتب عاشقانه گذشته سرچشمه می گیرد .

عاشقان تبریز بدون«نت»تار می زنند اما آهنگهای آنان‌را باید درشمار بهترین آهنگهای محلی آذربایجان دانست .

یکی دیگر از عاشقان تبریز گفت : ما اغلب در مجالس عروسی‌روستائیان‌شرکت‌میکنیم و آنها هرچه‌قدر دلشان‌خواست به‌ما می‌دهند ، اما رفته رفته مشتریان مادر روستا ها نیز کمتر شده و باید بحال ماو زندگی خانواده‌مان فکری‌شود.

آداب و رسوم محلی همیشه مورد توجه بوده است امااین سنت دیرین آذربایجان‌بدست فراموشی سپرده میشود واگر وضع به این ترتیب ادامه یابد عاشقان تبریز نخواهندتوانست به کارشان ادامه دهند .

اتحادیه می‌خواهیم

این عاشق تبریزی افزود : ما اغلب برای افراد خارجی که به ایران سفر می کنند و به آذربایجان می آیند آواز می خوانیم اما مردم آذربایجان‌به کارمان توجهی ندارند .

ما باید اتحادیه داشته‌باشیم و در سایه قانون و ضابطه‌های معینی کار خود را دنبال کنیم . اگر به کار ما توجه شود و مورد حمایت قرارگیریم ، هنر عاشقی را حفظ خواهیم کرد وموسیقی اصیل‌آذربایجان رادر سطح کشور رونق می - دهیم .

٤ ماه بیکاری

مادر سال ٤ ماه بیکارهستیم و هشت ماه دیگر نیزدرمجالس بزرك عروسی کمتر شرکت‌می کنیم و چون با این وضع‌نمی توانستیم امرار معاش کنیم ، در اینجا محلی بنام « بنگاه عاشقان ایجاد کردیم و برای مشتریان قهوه‌خانه تار می‌زنیم و آواز می خوانیم و پول‌کمی راکه از این راه بدست می - آوریم صرف گذراندن زندگی خانواده خویش می کنیم .

یك بارازجانب وزارت‌فرهنك وهنر ازصدای ساز و آواز عاشقان‌تبریز صدابرداری‌گردید و وعده داده شدکه ما را حمایت می کنند اما هنوز از حمایت آنها خبری نشده است.

کاربی‌مزد

عاشق محمدگفت ما را به شهر های دیگر آذربایجان دعوت می کنند و در قبال‌کاری که‌انجام می‌دهیم‌پول می‌گیریم.

عاشق علی اصغر گفت: متاسفانه تلویزیون تبریز بابت اجرای ترانه های ما پول نمیدهد .

وی افزود :من ۱۵ سال‌است که‌دررادیو تبریز برنامه‌عاشقی اجرا می‌کنم اما نه تنها طی این مدت پولی دریافت‌نکرده‌ام بلکه خرج ایاب و ذهاب را نیز خود پرداخته‌ام .

رادیو و تلویزیون باید پشتیبان هنر اصیل‌محلی بشودوخوبست بجای اجرای برنامه های‌غربی و فارسی جاز ، به ما نیزفرصتی دهد تا هنر خود را عرضه‌کنیم چون هنوز هستند کسانی که پای‌بند و دوستدار هنراصیل محلی هستند .

اینجا بنگاه عاشقان تبریز است ، جائی که هر«عاشق» دو ساعت تار می‌زند و آواز می‌خواند و در مقابل ۵ الی۱۰ ریال مزد می‌گیرد !

عاشق علی‌اصغر داداش‌زاده

شناسائی عاشقان تبریز

«عاشقان تبریز» تیره‌ای هستندار نوازندگان دوران گذشته آزربایجان که موسیقی این خطه را با سبک ویژه‌ای ارائه می دهند .

عده‌ای را عقیده بر این است که نسل عاشقان تبریز به دوران« لیلی و مجنون» میرسد ، چه هنوز هم عاشقان تبریز در وصف « لیلی و مجنون » ترانه ها می خوانند و روایات نقل می کنند.

بازار «عاشقان تبریز» که فقط از راه ساز و آواز اصیل آذربایجانی تامین معاش می کنند این روزها کساد است و در حال حاضر فقط روستانشینان و گروه بخصوص از طبقات مردم شهرنشین‌ازکار«عاشقان تبریز » استقبال می کنند .

عاشقان تبریزکه بایدضمن‌خواندن ساز هم بزند ، روز به روز کمتر می شوند بطوری که تعداد آنها فعلاز ضد نفر تجاوز نمی‌کند .

ساز عاشقان

ساز اصلی عاشقان تبریز «تار» است اما هنگام اجرای برنامه دونفر نی‌چی(نی‌زن) و داریه زن نیز آنها را همراهی می کنند .

این عده ارکستری تشکیل داده‌اند و سال هاست باتفاق در مجالس عروسی و محافل مختلف آواز می خوانند و تار می زنند و هرچه نصیبشان شد با یکدیگر قسمی می کنند .

در بنگاه عاشقان

وعده‌گاه عاشقان تبریز « بنگاه عاشقان» است که از یک قهوه‌خانه نسبتا بزرگ تشکیل شده است .

هر روز صبح عاشقان تبریز در این محل گرد هم می آیند ، می - خوانند و تار میزنند و در پایان روز پولی را که از طرف مشتریان قهوه‌خانه جمع شده بین خود تقسیم می کنند و این کار هر روز تکرار می شود .

دیدم‌دوهزار کوزه گویاوخموش!

امسال کوزه فروشان مشهد، مغازه هایشان را پراز کوزه و ظروف سفالین کرده‌اند

مردم مشهد بخصوص اهالی حومه شهر با گرم شدن هوا ونیز بالا رفتن قیمت وسائل خنک کننده چون یخچال دست به مبارزه منفی زده و به کوزه فروشی‌های شهر هجوم آورده‌اند !

امسال استقبال مردم مشهد از کوزه‌هاکم‌سابقه است وبهمین علت کوزه فروشان مغازه‌های خودرا پراز کوزه و ظروف سفالین کرده‌اند واین روزها بازارشان گرم است .

گروهی از مردم مشهد براین عقیده‌اند که نوشیدن آب در کوزه یادیگر ظروف سفالین صواب دارد و شاید حفظ اصالت صنعت ظروف سفالی باعث شده است تا بازار کوزه فروشان مشهدی رونق یابد .

تعداد کوزه‌ها در بعضی از مغازه‌های کوزه فروشی مشهد بحدی است که انسان را بیاد این شعر می‌اندازد :

در کارگه کوزه‌گری رفتم دوش
دیدم دوهزار کوزه گویا و خموش
هریک به زبان حال بامن میگفت
کو کوزه‌گر کوزه‌مخر کوزه فروش

مشهد- خبرنگار اطلاعات

شهرستانها

«دست بالای دست»

توسط دانش‌آموزان هنرمند رضائیه اجرا شد

صحنه‌ای از نمایشنامه «دست بالای دست» که در رضائیه‌اجرا شد

گروهی از دانش آموزان هنرمند مدارس‌رضائیه‌نمایشنامه «دست بالای دست » نوشته غلامحسین ساعدی را روی صحنه آوردند .

این دانش آموزان عضو گروه هنری خانه جوانان رضائیه هستند و در رشته تئاتر فعالیت دارند .

« دست بالای دست » در دو پرده اجرا شد و آقای‌ابراهیم زاده مربی گروه تئاتر خانه جوانان آنرا کارگردانی کرد.

در این نمایشنامه : ابراهیم زاده ، اقبال ، حسن زاده و عطری هنر نمائی کردند .

نمایشنامه« دست بالای‌دست» مدت سه شب متوالی درسالن اجتماعات خانه جوانان‌رضائیه اجرا شد و مورد توجه و استقبال قرار گرفت .

بازیگران، داستان نمایشنامه را که روی زندگی یک کارمند ناامید و بد شانس دورمیزند با اجرای خوب به طرزجالبی بازگو کردند .

استقبال گرم تماشاچیان از نمایشنامه « دست بالای‌دست» موید این نکته است که تئاتر نوجوانان رضائیه دارد برای خود جائی باز می‌کند .

رضائیه - خبرنگار اطلاعات

باگرانفروشی

اینطورمبارزه کنید

سرکار سرهنگ سلحشور شهردار مرودشت فارس صبح که وارد دفتر کارش شد نامه‌ای نظر او را جلب کرد. نامه به‌امضای شخصی بنام «جاویدفر» بود که‌برای شهرداری مرودشت فرستاده بود .

نویسنده نامه آدرس محل ومنزل خودرا که‌دررضائیه است در پشت پاکت نوشته بود .

آقای جاویدفر در نامه‌اش اینطور نوشته بود :

درتاریخ (۹ر۱ر۵۲) که با اتومبیل از مرودشت‌عبور می‌کردم، کنار یک مغازه توقف کردم ویک عدد « چراغ » برای نصب در جلو اتومبیلم خریدم .

فروشنده چراغ اتومبیل را ۲٤۰ ریال حساب کرد درحالی‌که قیمت‌اصلی آن ۱٤۰ریال است. تقاضا می‌کنم. با فروشنده طبق قانون رفتار شود .

آقای جاویدفر همچنین فیش جنس خریداری شده را همراه نامه فرستاده بود، شهردار مرودشت پس از خواندن نامه جعفر نجاتی صاحب مغازه را احضار کرد و علت گرانفروشی را جویا شد .

صاحب مغازه ادعا کرد که هنگام فروش چراغ در مسافرت بوده و کارگر مغازه چراغ رابه این‌قیمت‌فروخته است .

بالاخره مبلغ (۱۰۰) ریال اضافه پول چراغ از صاحب مغازه پس گرفته شد وطی نامه‌ای بایست‌سفارشی به آدرس آقای جاویدفر در رضائیه فرستاده شد .

شهردار مرودشت که تاکنون نظیر چنین نامه‌ای را ندیده بود گفت: این خود مردم هستند که‌باید از حق‌خود دفاع کنند و جلو گرانی را بگیرند. اگر همه‌ی مردم مثل آقای جاویدفر چنین حوصله‌ای داشته باشند با گرانی بخوبی مبارزه می‌شود ... مرودشت - خبرنگار اطلاعات

برای تهیه صحنه هائی از فیلم «هزار و یکشب» پازولینی

عمله‌های اصفهان هنرپیشه‌شدند!

صحنه‌ای است از فیلم هزارو یك‌شب که در گوشه‌ای از مسجد شاه اصفهان فیلمبرداری شد .

پازولینی کارگردان موفق ایتالیائی این روزها در اصفهان بسر می برد تا خاطره هزار و یکشب کاخ سبز دمشق را در مسجد شاه ، کاخ عالی قاپو ، کاخ چهلستون و دیگر آثار تاریخی اصفهان زنده کند شهرزاد قصه گو این بار در لباس های پازولینی درآمده و مسجد شاه‌اصفهان به حرمسرای خلیفه بغداد تبدیل شده است !

کاخ چهلستون نیز گوشه‌ای از عظمتش را به افسانه‌ی هزار و یکشب بخشیده است !

این روزها در اصفهان همه‌جا صحبت ازپازولینی و فیلمی است که در دست تهیه دارد . عده‌ای‌از مردم اصفهان بر این عقیده‌اندکه صحنه های حرمسرای خلیفه بغداد نه تنها در مسجد شاه بلکه در هیچ یک از معابد و مساجد نباید تهیه شود.

گروهی نیز عکس این عقیده را دارند و معتقدند که بابرپای تهیه این فیلم همه‌ی امکانات‌لازم رادراختیار پازولینی‌قرارداد تا بهتر بتوانیم عظمت تاریخی شهر اصفهان را به جهانیان به شناسانیم .

خبرنگار اطلاعات : درمسجد شاه موجی از آدمهائی را دیدم‌که در لباس شرقی ده قرن پیش جلوه‌گرشده‌اند و همه آنها عمله‌ها و فعله‌های اصفهان بودند !

پازولینی به هر یک از این عمله‌ها روزی سی‌تومان دستمزد می‌دهد تا در فیلمی که تهیه میکند بعنوان سیاهی لشگر ظاهر شوند.

نور قوی پروژکتور هاو گردش عدسی دوربین های فیلمبرداری‌آدم را بیاد استودیو های بزرگ فیلم برداری می‌انداخت .

هنرپیشه های اصلی فیلم همه‌از چهره های جوان‌و ناشناخته‌ایتالیا هستند.

اما گروهی از دختران‌و زنان تهرانی نیز فرصتی یافته‌اند تادر جلو دوربین پازولینی ظاهر شوند!

پیدا کردن‌پازولینی در این شلوغی کار آسانی نبود . با این حال پس از تلفن های پی در پی قرار ملاقات با او گذاشتم لیکن این ملاقات صورت نگرفت بدلیل اینکه کار کارگردان ایتالیائی زیاد بود و وقت کم.

برای دومین بار به ملاقات او رفتم اما بازهم دست خالی برگشتم .

البته جای گله‌نبود زیرا این پیر مرد از استراحت خود هم کاسته و همه‌ی وقتش را صرف تهیه فیلم میکند .

بالاخره موفق شدم او رادر کاخ چهلستون ببینم . او برای تهیه یکی دو سکانس از فیلم به کاخ چهلستون آمده بود امابازهم برای صحبت مجال نبود تا اینکه صبح روز بعد به مسجد شاه‌رفتم تاهمشاهد صحنه‌ای ازفیلمبرداری حرمسرای خلیفه بغدادباشم و هم در فرصتی مناسب با پازولینی صحبت کنم .

قرار بود مقارن ساعت ۸ کار فیلمبرداری آغاز شود ، همه چیز آماده‌بود ، پازولینی را دیدم که در گوشه‌ای از محوطه مسجد غرق در اندیشه بود . من برای اینکه رشته افکارش را پاره نکنم. از سلام کردن هم خودداری کردم و به انتظارفرصت مناسب ایستادم تا اینکه پازولینی با تکان دادن دست به من اشاره کرد و لحظه‌ای بعد آقای جعفری دستیار ایرانی او کنارم آمد خواست تا اگر پرسشی دارم مطرح کنم وپازولینی به او جواب بدهد .

من با توجه به کمی وقت در مورد سوژه ، هنرپیشگان اصلی فیلم ، کشور هائی که صحنه های فیلم در آن فیلمبرداری می شود و موقعیت فیلم هزارو یکشب چند سئوال روی کاغذ نوشتم و به‌او دادم ، پازولینی به پرسش‌ها بطور خلاصه پاسخ داد دستیار ایرانی پازولینی نیز گفته های کارگردان رابا اصطلاح تئبرداری کرد و پیش من آمد و از قول پازولینی گفت :

- باید از مردم عادی در فیلم استفاده کرد و بهمین علت طبق معمول تا توانسته‌ایم از چهره‌های گمنام سینما استفاده کرده‌ایم . البته این کار مشکل است که‌دست کسی را از گوشه‌ی خیابان‌بگیریم و جلو دوربین ببریم .

این فیلم در شمار یکی ازفیلم های موفق خواهد بود و درکشور های مختلف تهیه میشود،

پس از اتمام صحنه هائی‌از فیلم در اصفهان ، به افغانستان خواهیم رفت و بطور کلی تا دوماه دیگر کار فیلمبرداری تمام خواهد شد .

برای تهیه صحنه های فیلم در اصفهان کمک های لازم در اختیار ما گذاشته‌شده است‌صحنه هائی از این فیلم نیز در منطقه « سجزی » واقع در چهل کیلو متری اصفهان فیلمبرداری شد .

ظرف این چند روز که پازولینی و همکارانش در اصفهان هستند، عمله در اصفهان حکم کیمیا را پیدا کرده است ، زیرا نه تنها بعنوان هنرپیشه در جلو دوربین ظاهر میشوند بلکه‌روزی سی‌تومان هم اجرت می‌گیرند !

جالب‌اینکه‌عده‌ای ازدانشجویان مدرسه عالی‌ترجمه‌که برای‌دیداری از آثار تاریخی اصفهان به این شهر آمده بودند حاضر بودند مجانی بعنوان سیاهی لشگر در صحنه های فیلم شرکت جویند و چند تن از آنها برای انجام این کار فقط روزی ۵ تومان اجرت می‌خواستند !!

افرادی که با لباس شرقی ده قرن پیش در مقابل دوربین پازولینی ظاهر شدند ، اغلب عمله های اصفهانی بودند !

گفتگو با ابوالقاسم انجوی شیرازی

تشکیل کنگره صادق هدایت

انجوی شیرازی

گفتگوئی که با انجوی شیرازی محقق فولکلور ایران داشتیم که‌عینا از نظرخوانندگان میگذرد:

ـ آقای‌انجوی شیرازی ! مامعتقدیم که‌ادبیات بحکم آنکه یك جریان مستمر فرهنگی است‌باید هر از چند گاه از سوی محققان بیغرض مورد داوری قرار گیرد و از هم اکنون لزوم چنین داوری در جامعه‌ی ادبیات معاصر احساس می‌شود. نظرشما در این باب چیست ؟

انجوی : ـ اینکه گفتید بی غرض‌وبی‌نظر متوجه‌باشید که بمفهوم اینکه‌تحقیق دیددرست‌و جهت‌روشن نداشته‌باشد نیست اگرتحقیق بمعنی صحیح وعلمی موردنظر باشدتصدیق می‌کنید که نمی‌تواندبی‌طرف باشدالبته که‌سمت‌وجهت دیددارد لیکن بطور مسلم‌خالی از غرض خواهدبود زیرا که‌تحقیق‌بدون سمت‌وجهت درجهان فاقد معنی‌است اما اگر تحقیق شدبی گفت‌و گو مقام تحقیق بالا تراست از عالم سافل وسائط غرض واغراض .

درباب لزوم چنین تحقیق وبررسی همه‌جانبه وشامل‌وکامل در ادبیات معاصر البته که‌معتقدم که‌می‌بایست صاحبنظران انجمن کنند.

اتفاقا نقص مباحثی که در جراید ومجلات میشوداین است که نشریه‌روزانه یا هفتگی‌فراخور مجال‌و محلی که‌دارد و همچنین به تناسب گرمی بازار روز وگرمی دوران یك بحث‌فقط چندستون باصفحه را بانیکار اختصاص میدهد. اما همین که‌بحث‌و گفتگو عمق پیدا کردوخواست به نتیجه برسدآنرا قطع‌میکنند . باین مستمسك و بهانه که«دیگر کهنه شده‌وباید دنبال مطلب تازه‌ای‌بود.»

عیب‌این روش این‌است که بعضی مباحث رابیاد مردم‌وبویژه علاقمندان میاندازد امانتیجه‌بخش ومثمر نمیشود . یعنی خواننده در نیمه‌راه میماند و عاقبت سردرنمی‌آورد که مطلب چه بود ؟بکجا رسید ؟وحقیقت کدام است؟ودرست بهمین جهت است که به مناسبت‌فرارسیدن هفتادمین سال‌تولد شادروان صادق هدایت‌پیشنهاد می کنم کنگره هدایت از سوی مطبوعات ودانشگاه هاوافراد صاحبنظر و موسسات تحقیقی و علمی برگزارشود. تشکیل‌دهندگان این کنگره‌عبارت باشندازمنتقدان و نویسندگان دوستان‌و آشنایان‌وشاگردان‌هدایت. ارباب‌مطبوعات ـ دانشگاهیان ـ دانشجویان ـ محققان هدایت‌شناس وکسانی که درباره‌ی هدایت کار کرده‌اند ونیز ایران شناسان خارجی که درباره هدایت تحقیقاتی کرده‌اندو آثاری دارند . اینان دراین کنگره شرکت کنند . تاملعلوم شود که زبان فارسی بویژه داستان نویسی ونوول‌پردازی دراین‌پنجاه سال چه مسیری راپیموده وبالاخص داستان نویسی فارسی سرش به چه‌بالینی‌بوده‌است زیرا که من از جمله کسانی هستم که معتقدم زبان فارسی و داستان نویسی دراین پنجاه‌سال اخیر قدم های بلندبرداشته وتکامل‌یافته است .یا به‌تعبیرآقای یحیی‌آرین‌پور داز هیچ به همه‌چیز رسیده‌است. »

ـ آیانظر شما در مورداینکه پیشنهاد می‌کنید کنگره هدایت تشکیل شودبزرگداشت آن فقیداست یاآنکه‌میخواهید در آن کنگره آثار هدایت‌ارزیابی شودوبادرنظرگرفتن این نکته که هدایت‌یکی از بنیانگذاران‌داستان‌نویسی‌نوین‌فارسی است‌ادبیات معاصرنیزدرآن‌مورد بررسی‌قرارگیرد؟

انجوی ـ منظور من از پیشنهاد تشکیل‌این کنگره بهیچروی بزرگداشت بمعنی ردوبدل کردن مقادیرزیادی تعریف و تعارف نیست . این قبیل کار هادر همین سال ها برای جمعی از هنروران و هنرمندان که‌میشناسید انجام‌گرفته است .نه‌آقا منظور من از پیشنهادتشکیل کنگره هدایت‌یك هدف و بالاتروووسیع تری‌است .یعنی دراین کنگره میبایست دراین مقولات بحث مستوفی شودو گفت‌وگوی تحقیقی وعلمی وسیع به عمل آید.

۱ـ بحث در باره‌ی‌نثرایران از دوران‌مشروطیت تاکنون .

۲ـ بحث درباره‌ارزش کار نویسندگان این‌دوره در اینجا این توضیح ضروری است که بگویم روشن است که هدایت از آغازکنندگان و پیشگامان نیست . پیش از او طالبوف، آخوندزاده ، میرزا جعفر قرچه داغی ، ملکم و دیگران هستند . اما چون بخواهیم پایگاه و جایگاه و مقام هدایت را بشناسیم طبعا و ضرورتا از دوران مشروطیت میبایست شروع‌کنیم تا به امروز و همین حالا برسیم .

۳ـ تاثر هدایت از فرهنگ و هنر غرب و تطور کلی تاثیر غرب در هدایت .

۴ـ اثر هدایت در نسل معاصرش و تاثیرش‌در روش نویسندگی معاصران او .

۵ـ شیوه‌ی نگارش و سبک نوشتن هدایت در نوول نویسی ، وسعت کار هدایت و چند جانبه بودن کار های او .

در اینجا نظرم متوجه ترجمه های هدایت از ادبیات غرب . ترجمه‌هایش‌ازبان پهلوی ، طنزنویسی او ، نقدها و انتقاد های او از ادب قدیم فارسی و ادب معاصر ، نمایشنامه‌های او ، نوول‌ها وفولکلور و تحقیقات ادبی اوست ..

بحث در باره‌ی این نکته بخصوص که آیا خواندن نوشته های هدایت برای نسل جوان مضر است یا نه .

۷ـ بحث در باره‌ی وطن دوستی هدایت و علاقه اوبه‌این سرزمین باهمه‌ی ناکامیها و محرومیها که داشت .

۸ـ سرانجام ارزیابی دقیق آثار هدایت درزمینه هائی که بدانها اشاره رفت .

۹ـ بررسی‌زندگی هدایت ازجنبه آموزندگی آن و اینکه این نویسنده در شبانه روز چند ساعت از وقت خود را بخواندن و نوشتن اختصاص داده و در دوران کوتاه عمر خود چند اثر در چند رشته از خودباقی گذاشته است و اینکه چنین فردی آیا بزندگی اجتماعی و سرنوشت هموطنان خود بی اعتنا بوده است یا نه . و در این مورد بزبان دیگر که اصطلاح روز شده بررسی این نکته‌ها که آیا هدایت نویسنده و محقق متعهد بوده است یا نه .

جنجال مستعان

سهوزش میخواهم که بحث کلی و جامع شما را به بررسی جزئیات میکشانم . ولی لابد آگاه هستید که اخیرا یکی از نویسندگان مشهور معاصر اظهار داشته است که داستانسرائی در این پنجاه سال اخیر نه تنها پیشرفتی نکرده بلکه عقب افتاده است . نظر شما در این باره چیست ؟

انجوی ـ البته مجال خواندن مرتب نشریات را ندارم ، اما خیلی هم بی خبر نیستم ، اشاره‌ی‌شما بسخنان اخیر آقای مستعان است که مطابق روش این روزها ، که فقط سخنان نامرتبی را درباره‌ی شعر و نثر نقاشی و موسیقی روا میدانند و رواج دارد ، با جنجال فراوان توام بود . شما فرض میکنید که سخنران محترم چنان کسی است که‌مجال داشته باشد تا تمام آثار ادبی غرب و شرق و ادبیات این پنجاه سال را بخواند و آنرا فهم کند و آنگاه

عمر عزیز جوانان در مدارس فرنگی‌مآب تباه‌میشود

جواب انتقاد کینه توزی ودشنام نویسی نیست

فرهنك ما جوابگوی نیاز های جامعه ایرانی نیست

این حرف را بر مبنای آن معرفت بگوید ؟

ولی من تصور میکنم اینطور نیست ایشان‌مجال خواندن نداشته و در حد معرفت و اطلاع‌خود حرف زده . شمع آجینش هم نباید کرد . کسی که شب و روز مجبور به نوشتن است و باید بنویسد از کجا مجال خواندن و مداقه در جریان ادبی روز و ماه و سال را دارد ؟ شخصی است حرفی زده و عقیده‌اش را گفته است ، منتهی عقیده‌ای که ابراز کرده خدشه پذیر وعایل است .

ـ ایشان گفته‌اند غالب نویسندگان ما شغل اصلی‌شان نویسندگی نیست و داستان نویسی کار فرعی آنهاست و باین جهت به نویسندگانی کمشغل اصلی‌شان نویسندگی نیست اعتراض کرده‌اند ، در این باره چه میفرمائید ؟

انجوی ـ این حرف درست‌است ، راست است، اما با کمال تاسف بله نویسندگان ما با کمال‌تاسف هنوز نمیتوانند از قلم خود ارتزاق کنند . دردی جانگـزای در بـاطـن ایـن سخن هست

سخنران در این بیان خود را می‌بیند که چون عمری بخاطر ارتزاق قلم زده ، روزبروز تنزل کرده هربار که موضوع ارتزاق وقلم زدن پیش بیاید دونفر در نظر آدمی مجسم میشوند یکی ذبیح‌اله منصوری دیگری حسینقلی مستعان که معیل‌وعیالوار است ونوشتن را تنها مفتاح‌رزق عیال قرار داده است . البته‌جانگداز است ولی چون الزام ، نه بلکه جبر تحریر بیش آیدو آدمی ناچار شود از قلمش و فقط وتنها از قلمزدنش در این ملک نان بخورد بروز وروزگار منصوری و مستعان میافتد و من میگویم چه بهتر که در چنین اوضاع وشرایطی نویسندگان ما شغل اصلی‌شان نویسندگی نیست و داستان‌نویسی کارفرعی آنان (نه آنها) است . اگر شغل اصلی‌شان میشد شاید موجوداتی میشدند هزار بار فرسوده‌تر و خسته‌تر از مستعان‌کار این سخنران دیگر نویسندگی نیست بلکه چیزی نوشتن و مزدی گرفتن است و دریغا برچنین موجود . ژنی‌و نبوغ بالزاك وداستایوسکی را در نوشتن هر روزه‌معیار قرار ندهید : زآب خرد ماهی خرد خیزد.

خیلی عذر میخواهم بقول حافظ همشهری‌تان :

پیر ما گفت خطا برقلم صنع نرفت ـ

آفرین برنظر پاك خطا پوشش باد

میگذریم آیشان در جای دیگر گفته‌اند ، «نویسندگان جوان ما فقط میتوانند تقلید بکنند نه از گنجینه‌ادبی قدیم خود بهره‌ای میبرند ونه الگوهای فرنگی رادرست می‌فهمند» ، در این مورد چه میفرمائید ؟

انجوی : برسر تناقض‌هائی که در این ادعاهست جدل نمیکنیم که فی‌المثل جوانها نمی‌فهمند آنهم بااین لحن . تحقیرآمیز یا بعضیها تقلید کنند مثلا آنهم از وچوبک وآل‌احمد وعلوی وبه‌آذین و نویسندگان‌جوانتر وامثال اینان از ادب فارسی و آثار غربی بیخبر بوده‌اند ، آیا واقعا بی‌خبر بوده‌اند یا سخنران از مطالعات آنان بیخبرند یا آنان را بیخبر نشان میدهند؟ اینها بکنار در باره این سخن دو فرض محتمل‌است. یکی آنکه مطلب همین است که سخنران میگوید ودوم اینکه چنین نیست و آنان هم از ادب فارسی بدرستی باخبر بوده‌اند وهم از ادب غربی والبته عقیده‌ی من همین است که آنان از این هردو رشته باخبر بوده‌اند. اما بفرض اینکه حق با سخنران باشد اگر براستی نویسندگان جوان ما از ادب فارسی یا گنجینه ادب وهنر غربی بهره‌ور ومستفیض نشده باشند آیا گناه آن برگردن آنان است یا بگردن معارف استعماری و موسسات مقلد بیچاره‌ی رهگم کرده‌ی تعلیمی این ۶۰ سال ...؟

فرهنك مقلد

این تهمتی است است خیلی گستاخانه که‌برای پرده‌پوشی ومستور ساختن عیوب مدارس وعلیل بودن نحوه تدریس وپوسیدگی روش تعلیم عنوان شده است.

فرهنگی تقلیدی که از جامعه‌ی ما هیچ رنگی نگرفته و از آغاز با هیچیك از نیازهای ملت ایران و جامعه‌ی ایرانی ومملکتی چون ایران بهیچ صورتی سازگار نبوده ، آموزشی که فقط و فقط گروهی بیشمار پشت‌میزنشین عاجز و عاری از ابتکار پرورش داده ، آموزشی که نه بدرد فرد میخورد نه بدرد اجتماع و۶۰ سال عمر عزیزترین فرزندان این مرز وبوم را تاراج و نالان کرده چه دفاعی دارد ؟ او یابقصد وعمد یانادانسته بااین بیان خود این فرهنگ پوسیده ومنحط را دارد تبرئه میکند.

سخنران میخواهد روش آموزش پوسیده وتقلیدی والگوی استعماری این تعلیم عاطل پرور وعاطل‌ساز را تبرئه کند و جوانان را محکوم سازد.

در صورتیکه روش کهنه تعلیم مغرب زمینی که برجوانان ما تحمیل شدو آنان راکم‌بضاعت‌یابی بضاعت علمی وادبی وکم مایه وتنگمایه بار آورد محکوم و مطرود است.

شما و گردانندگان مدارس جدید فرنگی‌مآب با عمر عزیز جوانان ما خطرناکترین قمار و نکبت‌بارترین آزمایشها را کردید.

شما به آنان چه آموختید که یاد نگرفتند ؟ البته آموزش دادید ولی در زمینه‌ی‌آن کتابهای کذائی‌ماهانه. ماحصل آنکه نتیجه این برنامه استعماری آن شدکه جوانان ما بی‌ایمان و متزلزل، بی‌اعتنا به مواریث فرهنگی خود وگسیخته ازگذشته سرافرازو غرورانگیز خود بار بیایند. اتفاقا جوانان ایران از پرکارترین و بلندهمت‌ترین جوانان دنیا بوده‌اند و هستند و درزمینه علم و هنر آنچه کرده‌اند و هر زحمتی کشیده‌اند به کوشش ممتاز و بهمت جانانه خودشان بوده‌است . منت پذیر هیچکس و هیچ مدرسه‌ای نیستند.

جوانان چه گناهی دارند؟ دوازده سال، پانزده سال، هیجده سال و بیشتر از عمرشان را آنهم از ثمربخش‌ترین دوره‌های زندگی‌شان را ببازی گرفتید و تباه کردید، بطوریکه اگر بعد ازاین سالها به‌آهنگری و چلنگری هم میخواستند روی آورند از عهده‌شان برنمی‌آمد. یعنی نتیجه تعلیم شما این بود که فلان آهنگر هم آنان را بشاگردی نمی‌پذیرفت و فـلان عریضه‌نویس در پستخانه هم از آنان باسوادتر بود. اما با اینهمه وعلیرغم آن برنامه‌های توخالی بظاهر آراسته پیش خود زحمت کشیدند و درخشیدند . درحالیکه شما ریشه‌ی معارف و معرفت و عرفان را می‌خشکانید، آنان آبیاریش میکردند و کردند ومی‌کنند. ثروت‌مارا به‌یغمابردند، ریشه شخصیت‌وتشخص‌و تشخیص و غرور جوانان را همچنان خشکاندند تا هر چشم‌زاغ موبور غربی بچشم آنان یك نابغه درآید ... با یك مشت برنامه‌های بزکشده و توخالی عمرشان‌را تلف کردید واینکه‌بخاطر تبرئه‌کردن استعمار وفرهنگش فرهنگ مزدوربرورش، جوانان را درکرسی اتهام می‌نشانید.

هدایت ومستعان

حال که گفتگوی ما درباره‌ی هدایت و کارهای اوست، میخواستم بپرسم نظر شما درباب نقدی که او بر داستان «ناز» نوشت چیست؟

انجوی ـ آقای مستعان در سخنرانی خود می‌گوید، حسادت ریشه خلاقیت هنری را در این ملک میسوزاند ، و من علاوه میکنم که کین‌توزی هم در بعضی‌ها ریشه انصاف و اخلاق را میخشکاند ، تمام این کنایات و عبارات و مرقبات و مقدماتی که در این سخنرانی آمده بعلت همین انتقاد زنده و لبریز ازطنز و حیاتی است که شادروان صادق هدایت برداستان ناز نوشته است.

صادق هدایت

سال ها می گذرد و این مرد سالخورده کتاب خوانده ، قلم زن دست از کین توزی برنداشته و خشمش کاستی نپذیرفته است و طرفه آنکه ماجرای داستان «ناز» و انتقاد از آن یا به تعبیر سخنران که می گوید :

«عده‌ای قرار گذاشته بودند که هر روز در دو نوبت صبح و عصر بمن فحش بدهند ، به دوره‌ای تعلق دارد که مرحوم آل‌احمد و همسالان او شاید هنوز در دبیرستان بودند . کاشکی سخنران یکی از زنده ها را بشهادت می طلبید نه آل‌احمد را . از این گذشته آل‌احمد از نخستین روزی که قلم بدست گرفت هدایت را بعنوان‌معلم و راهنمای خود برگزید و نخستین اثر آل‌احمد که هدایت خواند و پسندید و داد در مجله‌سخن همان سال ها چاپ کنند «زیارت» بود و این ماجرا ها متعلق بسال های ۲۳ و ۲۴ است نه سال انتقاد از «ناز» و داستان های ماهانه «ح.م. حمید» که چند سال پیش از آن بود .

متاسفانه بیشتر اوقات نقد و صیرفی و انتقاد راستین را جماعتی بهانه می کنند تاغرض بورزند و بجای انتقاد اغراض خود را بمردم القاء کنند. هدایت انتقادی شیرین وطنزآمیز از «ناز» ایشان کرد . اما ایشان در عوض کار را بفرض‌کشاند، یعنی چند سال پیش داستانی نوشت که قهرمان آن هدایت است و این قهرمان دچار انواع‌بیماری های روحی و جسمی و انحرافات ننگین است. هنگامیکه آقای مستعان شیخ قبیله و پیش سکوت قلمزنان زحمتکش چنین کاری بکند ، جوانی هم که در همین مایه های فکری و روحی است از پیر می آموزد چنانکه همین پارسال یکنفرشان رساله‌ای نوشت و در آن مرا بد کار و قلتبان و دائر کننده‌ی مرکز فساد، دارنده کارخانه مواد مخدر و بیسواد و مزدور اجنبی و چه و چه خواند .

آیا این درست است ؟ این را می گویند انتقاد و نقد راستین ؟ حالا همه این فحش پراکنی ها برای چه ؟.. چون هدایت برداستان «ناز» مستعان انتقاد نوشته که موجود است و من همیکی ازکارهای آن‌جوان رساله‌نویس انتقادی کردم .

نه این درست نیست و کسی که خود را تربیت شده میداند نباید از انتقاد واقعی برنجد و یقین دارم روزگاری خواهد رسید که ما هم راه و روش انتقاد درست را بیاموزیم و درست بهمین جهت است که در آغاز سخن پیشنهادکردم یک کنگره غیر دولتی بمناسبت هفتادمین سال تولد هدایت و در حقیقت برای روشن شدن حقایق و بررسی وقایع ادبی این پنجاه ، شصت سال تشکیل شود .

والسلام .

برنامه تابستانی گروه فرهنگی مهسا

(شنا ـ موسیقی ـ پاتیناژ ـ فیلم)

(دبستان ـ کودکستان مهسا)

برای سال تحصیلی ۵۳ـ۵۲ ثبت‌نام مینماید

مهد کودك مهسا

فرزندان شما را از نخستین ماه تولددرروز و شب پذیرامیباشد برای پانسیون شبانه روزی فقط ۲۰ نفر پذیرفته خواهد شد .

وسیله رفت و آمد و ناهار آماده است

خیابان پهلوی‌مقابل‌فروشگاه کورش‌خیابان غفاری تلفن ۶۲۷۶۹۹ ـ ۶۲۸۱۹۵

اطلاعیه

خاور

اتومبیل سازی خاور (شرکت سهامی عام)

چون اخیراً مشاهده شده بعضی از فروشندگان و واسطه‌های‌فروش کامیون‌بعنوان‌نماینده اتومبیل‌سازی خاور (شرکت سهامی عام) ازمشتریان کامیونهای خاور (مرسدس بنز) بیعانه دریافت مینمایند . لذا بدینوسیله اسامی نمایندگان رسمی این شرکت را جهت‌استحضار خریداران‌محترم ذیلاً‌باطلاع‌میرساند.

تهران ـ آقای سیدعلی طباطبائی‌نژاد
تهران ـ آقای عباس معصومی
تهران ـ آقای ابراهیم غدیری
تهران ـ آقای یحیی بهمن‌پور
تهران ـ آقای رضا ساربانها
تهران ـ آقای علی افتخاری
مشهد ـ آقای ابراهیم آل هاشمی
اصفهان ـ آقای علی‌اکبر صرافان
یزد ـ آقای رضا والقی
بهبهان ـ آقای سید ناصر نورافشان
کرمانشاه ـ شرکت‌سهامی‌خاص ایران‌ویلیز
شیراز ـ شرکت‌تضامنی‌ناصر رعنائی‌وبرادران
بندرعباس ـ آقای حسین خیراندیش

بابل ـ آقای میرحسن حسین‌پور
اهواز ـ آقای محمد حسن قمشی
کازرون ـ آقای جواد زهرائی
قم ـ آقای سیدتقی هاشمی
گرگان ـ آقایان برادران امین‌نژاد
رضائیه ـ آقای محمد قلی حدیدی
بم ـ آقای حسن بیران
نی‌ریز ـ آقای ناصربنائیان
قزوین ـ آقای محمد تقی‌حاج فتحعلی
رشت ـ آقای محمد پورعباس
تبریز ـ شرکت سهامی کشت‌کار
کرمان ـ آقایان محمدحسین و محمد مهدی عقابیان
زاهدان ـ آقای ناصر رحیمیان

از کلیه مشتریان محترم کامیونهای مرسدس بنز تقاضا میشودبرای رزرو کامیون‌به مواردذیل توجه‌فرمایند.

۱ـ ساکنین‌هر منطقه‌به‌نمایندگی‌شرکت‌درحوزه‌شهرستان خودمراجعه‌نمایند.
۲ـ برای رزرو کامیون بایستی از برگ سفارشهای مخصوص با علامت خاور استفاده شود .
۳ ـ برگ اول سفارش توسط نماینده به مشتریان محترم تسلیم خواهد شد .
۴ ـ رونوشت برگ سفارش درصورت تایید توسط شرکت مستقیماً به آدرس مشتریان ارسال خواهد گردید .

سفارشات درحدود امکانات تولیدکارخانه وبا توجه به سهمیه نمایندگان پذیرفته خواهد شد.

اتومبیل سازی خاور (شرکت سهامی عام)

آگهی تجدید مناقصه

کارخانه ذوب‌آهن آریامهر ۱۹۶ قلم‌برقوو ۲۷۶ قلم‌مته را از طریق مناقصه عمومی خریداری مینماید . شرکت کنندگان‌در مناقصه می‌توانندبرای دریافت برگ شرائط و مشخصات به‌دفتر تدارکات این کارخانه واقع‌در ۴۵ کیلومتری جاده اصفهان ـ شهر کرد مراجعه و پیشنهاد خودرا همراه برگ‌شرائط و مشخصات باقید قبولی‌امضاء نموده تاساعت ۹ونیم روز ۵۲ر۳ر۱۶ به دبیرخانه کارخانه تسلیم نمایند کالای مورد مناقصه باید پس از مبادله قرارداد به تدریج طبق برنامه زمانی تحویل مندرج در مشخصات تاپایان سال ۱۳۵۲ به انبار های کارخانه ذوب آهن آریامهر تحویل گردد.

سرپرست کل عملیات کارخانه آریامهر

آ ـ ۹۷۵۲

اطلاعیه دانشسرای عالی سپاه دانش درباره مسابقه ورودی تعلیمات مکاتبه‌ای

مسابقه ورودی رشته های مختلف تحصیلات عالی ازطریق مکاتبه مختص آموزگاران روستا ها ومراکز بخش ها وکارکنان خدمات صحرائی شرکت های تعاونی روستائی توسط مرکز آزمون شناسی برگزار خواهد شد .

آموزگاران داوطلب شرکت در مسابقه ورودی مذکوربرای دریافت دفترچه راهنما و اطلاع از جزئیات امر به ادارات آموزش و پرورش شهرستان های محل خدمت خود مراجعه یا به نشانی تهران ـ صندوق پستی ۲۷۱۹ مکاتبه نمایند .

به کارکنان ذینفع شرکت های تعاونی این دفترچه هااز طرف سازمان تعاون روستائی فرستاده خواهد شد .

م‌الف ۲۲۴۴

آ ـ ۹۱۴۶

تاریخ ۱۲ر۲ر۱۳۵۲ شماره ۱۶۴۴ ك آ

آگهی مناقصه

کارخانه ذوب‌آهن آریامهر ۵۰۹ قلم کابل وسیم مسی را از طریق مناقصه عمومی خریداری‌مینمایدشرکت کنندگان درمناقصه میتوانند برای دریافت‌برگ‌شرائط ومشخصات‌به دفتر تدارکات این کارخانه واقع‌در ۴۵ کیلو متری جاده اصفهان ـشهر کرد مراجعه و پیشنهاد خودرا همراه برگ‌شرائط و مشخصات باقید قبولی‌امضاء نموده تاساعت ۹ونیم روز ۵۲ر۳ر۱۶ به دبیرخانه کارخانه تسلیم نمایند کالای مورد مناقصه باید پس از مبادله قرارداد به تدریج طبق برنامه زمانی تحویل مندرج در مشخصات تاپایان سال ۱۳۵۲ به انبار های کارخانه ذوب آهن آریامهر تحویل گردد.

سرپرست کل‌عملیات کارخانه آریامهر

آ ـ ۹۷۲۶

شماره ۱۷۱۶ ك آ تاریخ ۱۲ر۲ر۱۳۵۲

آگهی تجدید مناقصه

کارخانه ذوب‌آهن آریامهر ۳۴۴ قلم پیچ‌و مهره را ازطریق مناقصه عمومی خریداری مینماید .شرکت کنندگان در مناقصه میتوانند برای دریافت برگ‌شرائط و مشخصات بدفتر تدارکات‌این کارخانه واقع‌در ۴۵ کیلو متری جاده‌اصفهان ـ شهر کرد مراجعه و پیشنهاد خودرا همراه برگ شرائط و مشخصات باقید قبولی امضاء نموده تاساعت ۹ونیم روز ۵۲ر۳ر۱۹ بدبیرخانه کارخانه تسلیم نمایند. کالای مورد مناقصه باید پس‌از مبادله قرارداد به تدریج طبق برنامه زمانی تحویل مندرج در برگ مشخصات تا پایان سال ۱۳۵۲ بانبار های کارخانه ذوب‌آهن آریامهر تحویل گردد.

سرپرست کل‌عملیات کارخانه آریامهر

شماره ۱۶۴۶ك آ تاریخ ۱۲ر۲ر۱۳۵۲

آگهی تجدید مناقصه

کارخانه ذوب‌آهن آریامهر ۱۵۷ قلم سوهان را از طریق مناقصه عمومی خریداری مینماید شرکت کنندگان در مناقصه میتوانندبرای دریافت برگ شرایط و مشخصات بدفتر تدارکات این کارخانه واقع در ۴۵ کیلومتری جاده اصفهان ـ شهرکرد مراجعه و پیشنهاد خودرا همراه برگ‌شرایط و مشخصات با قید قبولی امضاء نموده‌تاساعت ۹ونیم روز۱۵ر۳ر۵۲ بدبیرخانه کارخانه تسلیم نمایند کالای مورد مناقصه بایدپس‌از مبادله قرارداد بتدریج طبق برنامه زمانی تحویل مندرج در مشخصات تاپایان سال۱۳۵۲ به انبار های کارخانه ذوب‌آهن آریامهر تحویل گردد .

سرپرست کل‌عملیات کارخانه آریامهر

نتیجه قرعه‌کشی

بلیطهای دوتومانی اعانه‌ملی

سری ۱۱۶۸ چهارشنبه ۵۲/۲/۱۹

برندگان ۵ تومانی ۰

برندگان ۱۰ تومانی ۴۱

برندگان ۵۰ تومانی ۸۵۹

برندگان ۵۰۰ تومانی ۱۵۳۰

برندگان ۱۰ هزارتومانی	برندگان ۵ هزارتومانی	برندگان ۲ هزارتومانی	برندگان ۱ هزارتومانی
۰۱۹۴۴۳۶	۰۱۴۵۵۰۲	۰۱۲۳۱۶۴	۰۱۵۸۲۵۰
۰۲۹۴۴۳۶	۰۲۴۵۵۰۲	۰۲۲۳۱۶۴	۰۲۵۸۲۵۰
۰۳۹۴۴۳۶	۰۳۴۵۵۰۲	۰۳۲۳۱۶۴	۰۳۵۸۲۵۰
۰۴۹۴۴۳۶	۰۴۴۵۵۰۲	۰۴۲۳۱۶۴	۰۴۵۸۲۵۰
۰۵۹۴۴۳۶	۰۵۴۵۵۰۲	۰۵۲۳۱۶۴	۰۵۵۸۲۵۰
۰۶۹۴۴۳۶	۰۶۴۵۵۰۲	۰۶۲۳۱۶۴	۰۶۵۸۲۵۰
۰۷۹۴۴۳۶	۰۷۴۵۵۰۲	۰۷۲۳۱۶۴	۰۷۵۸۲۵۰
۰۸۹۴۴۳۶	۰۸۴۵۵۰۲	۰۸۲۳۱۶۴	۰۸۵۸۲۵۰
۰۹۹۴۴۳۶	۰۹۴۵۵۰۲	۰۹۲۳۱۶۴	۰۹۵۸۲۵۰
۱۰۹۴۴۳۶	۱۰۴۵۵۰۲	۱۰۲۳۱۶۴	۱۰۵۸۲۵۰
۱۱۹۴۴۳۶	۱۱۴۵۵۰۲	۱۱۲۳۱۶۴	۱۱۵۸۲۵۰
۱۲۹۴۴۳۶	۱۲۴۵۵۰۲	۱۲۲۳۱۶۴	۱۲۵۸۲۵۰
۱۳۹۴۴۳۶	۱۳۴۵۵۰۲	۱۳۲۳۱۶۴	۱۳۵۸۲۵۰
۱۴۹۴۴۳۶	۱۴۴۵۵۰۲	۱۴۲۳۱۶۴	۱۴۵۸۲۵۰
۱۵۹۴۴۳۶	۱۵۴۵۵۰۲	۱۵۲۳۱۶۴	۱۵۵۸۲۵۰
۰	۱۶۴۵۵۰۲	۱۶۲۳۱۶۴	۱۶۵۸۲۵۰

برنده ۱۰۰ هزارتومانی ۱۱۰۲۷۴۶

برنده ۱۰ هزارتومانی (مشابه) ۰۱۰۲۷۴۶

بقیه از صفحه ۱۹

شبیه یکدیگر است اما سایه‌ای از عدم ارتباط برآنان افتاده که فهم سخن یکدیگر را نمی‌کنند و آیا جنگ خلقان همچو جنگ کودکان نیست که هریک برنئی سوار شده و خود را یلی در پهنه نبرد ـ این میدان راهرچه میخواهی بدان ـ میدانند.

«چهار کس راداد مردی یکدرم
آن یکی گفت این به انگوری دهم
آن یکی دیگر عرب بد گفت لا
من عنب خواهم نه انگوری دغا
آن یکی ترکی بدوگفت ای بنم
من نمی‌خواهم عنب خواهم ازم
آن یکی رومی بگفت این قیل را
ترک کن خواهیم استافیل را»
«۴۵۴ دفتردوم»

گاهی مردمان با تغییر سطحی زندگی خویش می‌پندارند که دیگری شده‌اند که برتر ووالاتراست اما افسوس که نه دیگری‌اند این مقلدان و نه خود چون آن شغال که درخم رنگ رفت وبنداشت که طاووس علیین شده و یاآن فقیر که سبلت را بابیه چرب‌میکرد که خود را شبیه بزرگان چرب و شیرین خورکند تا کودکش آمد هراسان.

«گفت آن دنبه که‌هرصبحی‌بدان
چرب میکردی لبان و سبلتان
گربه آمد ناگهانش در ربود
بس دویدم ونکرد آن جمله‌سود»
«۴۱ دفترسوم»

واین گروه خود بینان که سردرآخور دارند به حقارت لحظه‌های خود عادت کرده‌اند کمتر بخود می‌آیند اگر کسی را که چون‌آنان نیست در میان خود بینند به‌تامل نمی‌ایستندواندیشه نمی‌کنندشاید اندیشه‌ای در ذهنشان نمیگذرد واگر آزادشان بگذاری سعی میکنند آن وارهیده وآزاد منش را نیز چون خود بکاه وعلفی سرگرم کنند واگر نتوانند تنها رهایش می‌کنند انگار مطرودیست مولوی میگوید:

«آهوی را کرد صیادی شکار
اندر آخر گردش آن بی‌زینهار
آخری را پرزگاوان و خران
حبس آهو کرد چون‌استمگران
از مجاعت واشتها هرگاووخر
کاه را میخورد خوشتراز شکر
گاه‌آهو می‌رمید از سویسو
گه زدودوگرد که می‌تافت‌رو»

گاوان وخران اورا به شیوه خورد وخفتار خویش دعوت میکنند و منتظرند که او باکمال افتخار بپذیرد و چنین گرسنه وبی‌قرار نماند .آهو میگوید :

من الیف مرغزاری بوده‌ام
در زلال واوجها آسوده‌ام
گرگدا گشتم گدا روکی شوم
ورلباسم کهنه گردد من نوم
۵۸۷ دفتر پنجم

واین فضیلت اخلاقی وارستگانی است که فریفته تجمل پوسیده وزرورق پیچیده نمیشوند واز سوی‌دیگر وارهیدگان از آب و علف این دنیایند ورو بسوی‌معرفت ودرون کرده چرا که اینان میدانند.

«مرغ غافل میخورد دانه زدام
همچو اندردام دنیا این عوام»

اما نمیشود خرقه آلوده داشت و دعوی پاکدامنی کرد چرا که سخن ناراستان را بوئی است ناخوش که زود رسواشان میکند.

«آن یکی پرسید اشتر را که‌هی
از کجا می‌آئی ای فرخنده پی
گفت از حمام گرم کوی تو
گفت خود پیداست از زانوی‌تو»
۱۴۰ پنجم

مرد حق ومنافق

به‌زرق وتلبیس یا به خودنمائی نمیتوان مرد حق بود ، حق از کلام آدمی ، از رفتارش از سروآشکارش پیداست ونامردانی که دعوی مردی میکنند خود همه دعوی میکنند چون‌پسرک امردی‌که لوطی بااودرکاربود.

«برمیانش خنجر ی‌دید آن لعین
پس بگفتش برمیانت چیست این
گفت آنک با من ار یک بدمنش
بد ببندیشد بدرم اشکمش
گفت لوطی ، حمدالله را که من
بدنبندیشیدمام با تو بفن
چونکه مردی نیست ، ازخنجرچه سود
چون نباشد دل، نداردسود خود
«۱۶۰ دفتر پنجم

هزل وقصه درمثنوی معنوی

گرچه دراین غوغا ، که تمیز از میان‌برخاسته است مرد حق و گفتار حق را از ناراستان و گفته های ناپیراسته بسختی میتوان جداکرد ، چرا که همواره دروغگویان نقاب مصیبت بر چهره می زنند و راستان را هیچگاه آرزو و ادعائی نیست لاجرم در این غوغا گاه باشد که خر را از صاحب خر تمیز ندهند مولوی اشاره‌ای بر این مقال دارد و گوید :

«شخصی از ترس خویش را در خانه‌انداخت
رخها زرد چون زعفران ، لبها کبود چون نیل ،
دستها لرزان چون برگ درخت خداوند خانه پرسید که خیر است چه واقعه است ، گفت‌بیرون خر می گیرند بسخره گفت : مبارک ، خر می گیرند تو خر نیستی چه می ترسی گفت سخت بجد می گیرند ، تمیز از میان برخاسته است ، امروز ترسم که مرا خر گیرند :
چونکه بی تمییزیان مان سرورند
صاحب خر را بجای خر برند
(۱۶۳ پنجم)

گرچه منافق زود رسوا می شود . مولوی حکایت دباغی را می گوید که وقتی ببازار عطر فروشان رسید از بوی عطر بیهوش شد . وقتی برادرش رسید و او را بهوش آورد به مردم گفت:

«چون جعل گشته است از سرگین کشی
از گلاب آید جعل را بیهشی »

و بدینگونه همواره در مداری از روزگار، شخص به تجربه می آید و ذاتش آشکار میشود سخن را بس کنم که گفتن از همه حکایت های مولوی حوصله‌ای بیشتر می طلبد و حرف من اما در مورد هزلیات مولوی ناتمام می‌ماند اگر به حکایاتی چون کنیزک و کدو (۸۶ دفتر پنجم) و یا زنی دیگر که در پای امرودبن با فاسقش در آمیخت (۴۸۸ چهارم) و یا از کافری که درخانه رسول خدا مهمان شد (۶ دفتر پنجم) ، وصیت مردی که بدختری گفت مگذار در خانه شوهر حامله شوی (۲۳۳ پنجم) و یا داستان خلیفه وآن زنک و پیشامد شیر و موش (۲۵۳ دفتر پنجم) و یا حکایت هندوئی که عاشق خداوند زاده‌خویش شد و آن بلا را برسرش آوردند (۲۸۶ دفتر ششم) و یا امردی که خشت بدور خود چید (۴۹۴) اشاره نکنم اما اگر پیش از من هم به‌این قصه ها اشاره نکرده‌اند لابد حکمتی داشته است .

و من بیک دو حکایت بسنده میکنم چرا که اگر چون آن خیاط مضاحک دیگری بکویم بجای آنکه قبای آن ترک کوتاه شود مقاله من دراز می شود .

از خواب تاسرچشمه آب

مولوی خواسته است با هزلیات خویش مردم را به شنیدن شعرش وادارد پس آنگه‌آنانرا به ژرف ترین گوشه های شعرش بکشاند. گاه در این قصه ها رنگی از بیحیا ترین رفتار های جنسی دارد و از فاسقان وامردان و کنگان و منحرفان سخن بمیان می آید . مولوی چون سلفش سنائی این قصه های وقیح را چون سیلی یا تازیانه‌ای می کند تا خفتگان به ضربی‌وبانگی هشیار شوند آنگاه این خواب آلودگان را تاسر چشمه ببرد که آبی به سر وصورت بزنند، درست وسط قصه های‌اروتیک یکباره ضربه میزند. حرف خودش را می گوید ، چندانکه والائی آن کلام قبح قصه را نه تنها می پوشاندبلکه به آن وسعتی اخلاقی میدهد . ببینید از لغات زشت چه تعبیر زیبائی آفریده است :

«آن مگس بربرگ کاه و بول خر
همچو کشتی‌بان همی افراشت سر
گفت من دریا و کشتی خوانده‌ام
مدتی در فکر آن می مانده‌ام
اینک این دریا و این کشتی و من
مرد کشتیبان و اهل رای زن »

واین چنین شکوه و جلال ساختگی آدمهای حشره وار را ویران می کند و رازشان رابرملا ادعای غبن باید داشته باشیم ، مرو خواننده ، از یکسو من مغبونم که حتی نتوانستم نیمی از داستان های او را نمونه بدهم و تعبیرکی در کنارش بیاورم و از سوی دیگر خواننده نیز با خواندن این وجیزه شخصا مدخلی از یک بحث کلی را دیده است .

گر بریزی بحر را در کوزه‌ای
چند گنجد قسمت یک روزه‌ای .

غوطه‌ای در دریای، ذهن مولانا

بقیه از صفحه ۲۰

مناجات بخود میگیرد .

ای خدا بگمار قومی روحمند
تا ز صندوق بدنمان واخرند
و دنباله‌اش بر سر دعوت انبیاء و رسولان حق می‌رود و میگوید :
خلق را از بند صندوق فسون
کی‌خرد جز انبیا و مرسلون

دریای تحقیق

مولانا در بیان مطالب و تحقیق مسائل‌مانند شناگری است زبردست و شیرین کار که در اثناء سباحت ناگهان به چالاکی سر زیر آب فرو میبرد بطوری که راه بر بینندگان بسته میشود تا به حیرت و شگفتی فرو میروند که این مرد شناور از کدام طرف رفت و ازکجا سر از زیر آب بیرون خواهد آورد،ناگهان می‌بینند که بفاصله دوردست و از محل و موضعی که فکر نظارگان و تماشاگران‌هرگز بدان نمیرسیدسر ازآب بدر آورد،و همچنان با جستی و چابکی دنباله شناوری را گرفت تا دریای عظیم را عبره کرد .

مرید و مراد

گفتم دریا ، یعنی همان دریا که اهل‌تحقیق و عرفانش بحربی پایان دانش و بینش و حکمت و معرفت معنوی ، یا وادی بی‌کران طریقت و سیرو سلوک روحانی و مرتبه‌رفیع کمال و سعادت انسانی میگویند ، سفر این دریا نیز جز با مرکب زورق و کشتی میسر نیست ، اما این سفینه است». یااین که‌درک حقایق ازحرف‌وصوت که از طرف حق برای دستگیری و هدایت خلق‌برگزیده ومامورشده باشد نتواند بود، و همین ولی مرشد است که‌اورا بتعبیرات‌و اصطلاحات مختلف «امام»و «ولی»و «قطب» و«غوث» و«هادی» و «مرشد» و «دلیل» و «خضرراه» و «شیخ‌راهبر» و «استادراهنما» و «پیر دستگیر» و امثال آن می‌گویند ، و معتقدند که برحسب «قاعده لطف» در هر عصر و زمان فردی ممتاز از اولیاء و خاصگان حق وجود خواهد داشت«پس‌بهر دوری ولیی قائم است » ، وولی قائم‌در مثل مانند «سفینه نوح» یعنی کشتی نجات بشر ومایه و میزان تمیز اهل هدایت از ارباب ضلالت است .

در این تشبیه قدیمیترین سند معتبر ، حدیث مشهور مستفیض نبوی است که محدثان اسلامی اعم از شیعی وسنی آنرا روایت کرده‌اند «مثل اهل بیتی کمثل سفینه نوح من رکبهانجا ومن‌تخلف عنها غرق».

باز مولانا در جزو انتقالات همان داستان «دزهوش‌ربا» درباره همان دریاکه اشاره کردیم و با تعبیر «مرکب چوبین» بمعنی سفینه و کشتی گفته است.

تا بدریا سیر اسب و زین بود
بعد ازاینت مرکب چوبین بود

مرادش‌از «اسب وزین» مرکب رهوار علوم ومعارف اکتسابی است برای طی مرحله یا مرتبت ومقامی که آنرا «شریعت» می‌گویند ، وسالک باید این راه راپیموده باشد تا بمرحله سیر و سلوک «طریقت» برسد .

مقام شریعت درمثل همچون رامدشت و صحرا است که سواره و پیاده هردومی‌توان آن را پیمود، یعنی‌ممکن است کسی عالم فقیه نباشد اما بمقررات و احکام‌شرعی بدرستی عمل کند، و اینگونه اشخاص نیز مانند متشرع دانشمند اهل هدایت ونجات آخرت باشند، ولیکن مرحله «طریقت» همچون راه دریاست‌که پیمودن آن بدون «مرکب چوبین» یعنی کشتی با همان تفسیر که در سطور قبل گفتیم میسر نیست ، و در خودسری و تنهاروی خطر گمراهی و بیم تهلکه شد.

قطع این مرحله بی‌همرهی خضرمکن
ظلمات است بترس از خطر گمراهی

یکی از خصائص مولوی در تقریر مطالب دقیق و عمیق معنوی این است که احیانا در همان حال که بانهایت شور و گرمی مشغول تحقیق و افاضت و روح‌پرهیجان وی همچون دریای‌متلاطم درجوش‌وخروش بیان اسرار حقایق است تا آنجا به گفته خود او :

چون بیفزاید می توفیق‌را
قوت می بشکند ابریق را

ناگهان عنان تمالک بدست می‌گیرد و طومار سخندانی و سخن‌گویی را یکسره در می نوردد و با گونه‌ئی آرام و بی ـ اضطراب خاموش می‌نشیند چنانکه دیگر هیچ برزبان نمی‌آورد، و برای سکوت و خاموشی خود بهانه‌ها و عذرها می‌آورد از آن نوع که درادبیات قبل گذشت، یا ازاین قبیل که نهفتن و ناگفتن اسرار موافق مصلحت است، یا این که مستمع نا اهل است و شنونده را تاب دریافت‌مطالب عالی نیست و «نکته از نااهل اگر پوشی به است». یااین‌که درک حقایق‌ازحرف وصوت مستغنی است بل گه‌گاهی لفظ وعبارت مانع فهم حقیقت معانی است ، و امثال این اعتذارات که در مثنوی فراوان است:

گفت‌وگو بسیارشد خامش شدم
مساله تسلیم کردم تن زدم

چهره تابناک مولوی

بقیه از صفحه ۱۹

وترانه هائی درآمد که همه گیتی رابه گردش در آوردو اندیشه وزبان نیز به ضرب‌روان انگیز آن‌به ترنم درآمده‌اند.

تشبیهات ، استعارات و ایماز های نوازروح پر جاذبه مولانا سرازیر گردیده است زیرا مولانا در پی جامه بخشیدن‌به آزمایش های روانی پرنیرو و بیمانند خودبوده است .دراین رقص صوفی ماخود را یکی از ستارگان چرخان آسمان می ـ یابد . طوفان وآرامش پس از آن در دریای روان مولانا نشانه سفرآزمایشی مولانا به بیرون از حیطه خدائی‌وبازگشت به‌آن‌است . مولانا در عین‌جذبه پیدایش محبوب ازلی را که بسی سالیان در پی اوبوده در غزلیات خودبرمیگشاید و در هنگامی که از آرامش روحی بیشتری برخوردار است‌غزلیاتی پر از روحیه‌نو افلاطونی ودارای زیبائی‌وژرفی بیشتر می‌سراید. خوشبختانه به‌واسطه کوشش فداکارانه‌نیکلسن امروزه‌مثنوی دردسترس همه خوانندگان اروپائی قرار دارد . این حماسه که‌شش جلد و ۲۵ هزاربیت دارد به‌گفته خود مولانا بن‌دین راآشکار کرده‌و یگانگی‌دوباره با خداوند و دانش‌راستین و دادگری یزدان رانشان‌میدهد. این‌مثنوی به خواهش حسام‌ـ الدین چلبی از ۱۲۵۸ آغاز شده با مرگ مولانا ناپایان‌مانده است . در نظر نخست چنین مینماید که مولانا یك برنامه وتم‌درستی نداردو موضوعات گوناگونی رابرمیگزیند وآن را با داستان ها و متلهائی‌در ـ می‌آمیزد .اما گوستاوریختردر کتاب خود به‌آلمانی به نام‌صوفی ایرانی جلال‌الدین‌رومی‌تصویری دیگرگونه از مثنوی بدست داده‌است که‌اگر باز از گفته نیکلسن بهره جوئیم نشان می دهد که مثنوی بر خلاف‌نظر نخست‌دارای ساختمان اتفاقی‌و نابسامان نبوده‌بلکه هر کتاب بخودی خود دارای ساختمان‌به سامانی بوده و موضوعات با پیوند های ظریفی به‌یکدیگر پیوسته گردیده‌اند به گفته نیکلسن مثنوی کتاب داستان بزرگی‌است دارای چند صد داستان که از کمابیش‌هرگونه ادبی نمونه‌ای درآن‌هست‌وآدمی نمی‌تواند توانائی مولانا را در شکل بخشیدن به تمهایش ستایش نکند . در آن داستان های بسیار از قرآن‌و کلیله‌و دمنه، ابن‌سینا،سنائی ،نظامی، عطار بازآورده‌شده‌است‌فروزانفر که‌پژوهش های دیرباز و صبورانه‌اش بسیاری از جنبه های زندگی‌وشخصیت مولانارا روشن نموده‌است ماخذ قصص مثنوی را در کتابی فرازآورده است . نیکلسن شیوه نیمه گفتگوئی وسرراست مثنوی که در موضوعات بایسته دارای بایستگی ونیروی بسنده می‌شود اشاره کرده و گفته‌است که‌این شیوه بااشناء بیشتر شعرای ایران تنافر دارد . یکی‌ازویژگیهای کلام مولانا دراین داستان های مثنوی ودر نوشته های او به نثر آمادگی اوست در به‌کار بردن زبان گفتگو که درادبیات پارسی تا روزگار کنونی که نویسندگان نوین آنها را علیرغم مخالفت دانشوران سنتی به کاربرده‌اند کمتربچشم میخورد . باز هم بایستی از نیکلسن که بزرگ ترین پژوهنده مولوی شناس‌در غرب بوده‌و ژرفتر از دیگران مولانا رادریافته‌است گفته‌ای بیاوریم:

«غزلیات مولانا به بالا ترین بایستگی که‌شعرملهم‌از جذبات روحی به‌رسیدن بدان تواناست رسیده‌است‌و همین او را ملك‌ـ الشعراء شعرای متصوف کرده است . آشنائی بیشتر بامولانا اورا در چشم‌انسان بالا ترمی‌ـ برد . من‌امروز هم مانند سی‌و پنجسال پیش‌برآنم که‌وی بزرگ‌ـ ترین شاعر عرفانی همه‌سده‌ها وروزگاران است.

بچه‌ها، کبوترهای...

بقیه از صفحه ۱۹

من طلاق بخواهد ..

مخفیانه به دیدار آن‌مرددرفتم. گریه کردم .التماس کردم‌واز او خواستم که دست از سرزنم بردارد و بگذارد ما ، با دوبچه کوچك‌مان، درآشیانه کوچکمان آرام و آسوده زندگی کنیم اما آن مرد،توجهی‌نکرد، ناگزیر ، از زنم خواستم که سرکار نرود . اما او هم قبول نکرد . نه ، او دیگر آن زن مطیع و آرام قبلی نبود . ازهمه بدتر ، هر روز ، در بارەاوحرف هائی می شنیدم که دیوانه‌ام‌می کرد .. یك روز خبرش را از جاده کرج می آوردند ، یك‌روز از جاده شمیران ... و هر روز، از یك جای دیگر ... من دیگر داشتم دیوانه میشدم ، این بار هرطور بود او را مجبور کردم که سرکار نرود .اوظاهرا خانه نشین شد . اما ، این فقط‌ظاهر قضیه بود . هر روز ،همینکه‌من از خانه بیرون میرفتم ، او بچه ها را تنها می گذاشت و بی گردش و تفریح خودش می رفت ... و من، ناچار تصمیم آخرم را گرفتم.تصمیم من‌این بود که اول او را بکشم ، بعد خودم را . اما نمیدانم چطورشد که در حال مستی ، تصمیم‌خودم را عوض کردم و یك شیشه اسید خریدم و به خانه رفتم ... توی خانه ، باز التماس کردم که دست ازرفتارتازه‌اش‌بردارد. اما ،جواب‌او ، فقط این بود که «طلاقم بده !» دیگر نمیدانم چطور شد.فقط یك وقت متوجه شدم که فضای خانه از فریادو «سوختم ،سوختم !..» پر شده است ...

مرا دستگیر کردند . مرا زندانی کردند.مرا آزادکردند. این ،خلاصه همه رنج های من، پس از آن واقعه بود . وحالا، آمده‌ایم اینجا ، که تکلیف زندگی‌مان‌روشن شود.آمده‌ایم که دادگاه در باره ما تصمیم بگیرد ...

پایان داستان

اینك ، فاجعه به اوج خود رسیده است . امروز شنیدم‌که دادگاه ، با طلاق آن دوموافقت کرده است و سرپرستی‌بچه‌ها ـ دختر و پسر خردسال آنها ـ را به عهده پدرشان گذاشته است .. امروز شنیدم ، پیوندی که با عشق آغاز شده بود ،با نفرت گسست ...

و حالا میدانم که این نفرت، اگر زندگی این زن و شوهر را نسوزاند ، زندگی دو نفررا خواهد سوزاند :زندگی دو بچه کوچولوئی را که مثل دوکبوتر باران خورده ، ازآشیانه سعادت‌شان دور افتاده‌اند ...

مولوی وزبان پارسی

بقیه از صفحه ۶

محدود و معلوم بود که نمیتوانست اهمیت ارتباط الفاظ عربی داخل ترکی را بازبان فارسی ادبی تحت‌الشعاع قرار دهد .

نهضتی که از چهل و اندی سال پیش در جمهوری ترکیه راجع به خط و زبان و فرقه های صوفیه بربساط اجرا قرار گرفت این رشته استوار ادبی را که از زمان‌مولانا در میان ایران و اناطولی بسته شده‌بودضعیف کرد با وجود این‌کسی که در لغات متداول ترکی به خط جدید در یک فرهنگ تازه دقت به خرج بدهد میبنگرد تنها تحولی که بیش از هرچیز صورت گرفته ضبط تغییر تلفظ‌هاست که بهمان الفاظ ماخوذ از زبان فارسی و باقی در سیاق استعمال قیافه ترکی میدهد وگرنه این کلماتیکه از راه شعر و فرهنگ و هنر به زبان ترکی عثمانی در آمده‌طوری باساختمان زبان سازگار و آمیخته شده که در ترکی جدید بهمان اختلاف لهجه تلفظ اکتفا میکنند و به حذف یا تغییر و تبدیل آن رضا نمیدهند .

این پیام فضیلت و معنویتی که مولانا در طی مثنوی شریف و دیوان‌کبیر وفیه مافیه و مجالس و رباعیات به‌زبان فارسی دری برای جهانیان و از جمله مردم اناطولی به یادگار گذارد ، ضامن دوام علاقه به فارسی در آن سرزمین خواهد بود .

جنگ نفت وجنگ اعراب!

بقیه از صفحه ۱۹

انجام دادن‌طرحهای افراطی‌نظیر جهانی کردن نفت اعراب ،حق سرمایه گزاری در شرکت های بزرك امریکائی راندا‌شته‌باشند.

۳ـ حمله اسرائیل بمناطق نفت‌خیز عرب .

۴ـ فشار کشور های بزرك صادر کننده نفت به کشورهای کوچك صادر کننده نفت در قلب منطقه عربی برای‌تضمین جریان نفت عرب بسوی باختر، بی‌آنکه اعراب حق استفاده از بهای نفت خودرا بنا بمیل خود داشته باشند.

یکی از مجلات‌پر تیراژلبنان پیشنهاد کرده‌است : اینك که امریکا و همراهانش در صدد تقسیم ثروت اضافی کشورهای توانگر در میان کشور های ناتوان هستندودرصددبرآمده‌اند که‌از ثروت سرشارعرب بدین منظور استفاده کنند، چرااعراب و بعبارت درست‌تر : کشورهای عربی دارنده نفت طرح عظیمی برای رشدو توسعه نهائی جهان عرب با ثروت اضافی خود درنیفکنند ؟ چرانفت دارانعرب به اجتماع هیات مدیره صندوق جهانی پول‌که در « نیروبی » تشکیل میشود ، فروندونگویند که اضافه درآمداعراب ازطریق نفت صرف طرحهای بزرك‌عمران وآبادی درخود کشور های‌عرب میشود و از اینرو کشور های عربی صادر کننده نفت نمی ـ توانند درایجاد صندوق‌جدیدی برای گردآوری ثروتهای‌اضافی سهیم شوند زیرا ثروت اضافی ندارند . چرا ثروت عرب به‌جای آنکه صرف عمران و آبادی کشور های عقب افتاده غیرعرب شود، صرف عمران و آبادی کشور های عقب افتاده عرب نگردد ؟

استدلال درستی است مگر آنکه کشور های دیگر صادر کننده نفت کشور های عرب را نیازمند تحول و عمران وآبادی ندانند وآنها راعقب افتاده و در حال توسعه بشمار نیاورند و بالنتیجه از اضافه درآمداعراب نتوانند چشم بپوشند ... وبعید نیست که اعراب یکدفعه‌ازصندوق بین‌المللی پول «نیروبی» بشکل مترقی ترین و صاحب آبادترین کشور های جهان سردرآورند!

«آگهی»

بیمه کارگران بستنی سازی و آبمیوه‌گیری در تهران ، شمیران ـ شهرری ، کرج ، ورامین و گرمسار

در اجرای ماده ۵ قانون بیمه های اجتماعی از تاریخ اول اردیبهشت ماه ۱۳۵۲ کارگران کارگاه های بستنی سازی و آبمیوه گیری در تهران ، شمیران ، شهر ری ، کرج ، ورامین و گرمسار مشمول مقررات بیمه کامل ۱۸ درصد (۵درصد سهم بیمه شده و ۱۳ درصد سهم کارفرما) قرار گرفته‌اند . از کار فرمایان این قبیل کارگاه ها انتظار دارد لیست وحق بیمه‌کارگران خود را همه ماهه لغایت سی‌ام ماه بعد به شعب سازمان ارسال و برای کسب اطلاعات بیشتر با شعب مذکور تماس حاصل نمایند . ضمنا اضافه می گردد بیمه کارگران کارگاه هائیکه قبلا بیمه شده‌اند کماکان ادامه خواهد یافت . ۱۰٫۲۵۰

م الف ۲۸۲۴

سازمان بیمه های اجتماعی

۱۳۵۲/۴/۱۳ ۱۶۹۹/آ

آگهی مناقصه

کارخانه ذوب آهن آریامهر ۱۷۹ قلم چهارراهه ـ سه‌راهه‌ـ زانو وبوش فولادی را ازطریق مناقصه عمومی خریداری مینماید. شرکت کنندگان در مناقصه میتوانند برای دریافت برگ شرایط و مشخصات بدفتر تدارکات این کارخانه واقع در ۴۵ کیلومتری جاده اصفهان ـشهرکرد مراجعه و پیشنهاد خودرا همراه برگ شرایط و مشخصات با قید قبولی امضاء نموده‌تا ساعت ۹½ روز ۵۲٫۳٫۱۷ بدبیرخانه کارخانه تسلیم نمایند .

کالای مورد مناقصه باید پس از مبادله قرارداد بتدریج‌طبق برنامه زمانی تحویل مندرج‌دربرگ مشخصات تا پایان سال ۱۳۵۲ به انبار های کارخانه ذوب آهن آریامهر تحویل گردد .

سرپرست کل عملیات کارخانه آریامهر

۱۳۵۲/۴/۱۳ ۱۷۳۱/آ

آگهی مناقصه

کارخانه ذوب آهن آریامهر ۳۱۷قلم مواد آب‌بندی‌و متفرقه را از طریق مناقصه عمومی خریداری مینماید . شرکت کنندگان در مناقصه میتوانند برای دریافت برگ شرائط و مشخصات‌بدفتر تدارکات این کارخانه واقع در ۴۵ کیلو متری جاده اصفهان‌ـ شهرکرد مراجعه و پیشنهاد خودرا همراه‌برگ شرائط ومشخصات باقید قبولی امضاء نموده تا ساعت ۹½ روز ۵۲٫۳٫۲۳ به دبیرخانه کارخانه تسلیم نمایند . کالای مورد مناقصه باید پس از مبادله قرارداد بتدریج طبق‌برنامه زمانی تحویل مندرج در برگ‌مشخصات تا پایان سال ۱۳۵۲ بانبار های کارخانه‌ذوب آهن آریامهر تحویل گردد .

سرپرست کل عملیات کارخانه آریامهر

۱۳۵۲/۴/۱۳ شماره ۱۶۹۵/آ

آگهی مناقصه

کارخانه ذوب آهن آریامهر ۴۰۰ قلم مواد کنفی . آزبستی نسوزو لاستیکی را از طریق مناقصه عمومی خریداری مینماید. شرکت کنندگان در مناقصه میتوانند برای دریافت برگ شرایط و مشخصات بدفتر تدارکات این کارخانه واقع در ۴۵ کیلومتری جاده اصفهان شهرکرد مراجعه و پیشنهاد خودرا همراه برگ شرایط و مشخصات با قید قبولی امضاء نموده تا ساعت ۹½ روز ۵۲٫۳٫۲۲ بدبیرخانه کارخانه تسلیم نمایند .

کالای مورد مناقصه باید پس‌از مبادله قرارداد بتدریج طبق برنامه زمانی تحویل مندرج‌دربرگ مشخصات تا پایان سال ۱۳۵۲ به انبار های کارخانه ذوب آهن آریامهر تحویل گردد .

سرپرست کل عملیات کارخانه آریامهر

اشعار هوشنگ ابتهاج
ه.ا.سایه
باصدای
هوشنگ ابتهاج
تک نوازپیانو: پرویز اتابکی
هوشنگ ابتهاج
در
مجموعه‌ی صفحات
صدای شاعر
کانون پرورش فکری کودکان ونوجوانان
این مجموعه را از صفحه‌فروشی‌ها و کتاب فروشیهابخواهید
مرکز پخش . فروشگاه‌مرکزی کانون پرورش فکری کودکان و نوجوانان
تهران ـ خیابان تخت‌طاووس ، خیابان جم ، شماره ۳۱ تلفن ۸-۸۳۶۸۹۱
شرکت آهنگ‌روز و فروشگاه تهوون خیابان پهلوی

نیازمندیم

ماکی هستیم

ما شرکتی هستیم باشهرت بین‌المللی که امورتبلیغ و تحقیق دربازار را در ایران انجام می دهیم ، ۱۶ نفرهستیم که باتلاش شبانه روزی وسخت کاری می خواهیم جبران‌کمبود هارا نموده ومشترکا خدمات خود را برای موسساتی که به‌آنها خدمت میکنیم یا در آینده افتخارهمکاریشان راخواهیم داشت توسعه دهیم.

شما چه کسی باید باشید؟

باعلاقه وپشتکاری خستگی ناپذیر،دارای دانش‌کافی درامور تبلیغ وتحقیق یارشته های وابسته به‌آن ،بجای نشستن‌پشت میزبه تلاش وکاردرخارج ازدفتر علاقمند بوده وتشنه آموختن باشید وباپای سایر مدیران سازمان ما بکوشید. نسبت بموفقیت کلی خودوسازمانی‌که باآن کارخواهیدکرد متعصب بوده دریکی ازرشته های چاپ ، تبلیغ وبررسی بازار تجربه یاتحصیل داشته و یك زبان‌خارجی نیز مسلط باشید.

چگونه میتوانیم باهم کار کنیم؟

براساس تجارب ودانش بشماحقوق داده میشود وطبق قوانین ومقررات مزایابرایتان درنظر گرفته میشود وحداکثرامکانات پیشرفت برای شما فراهم خواهد شدتاپیوند مستحکمی برای همیشه باشد وشما علاوه برتامین‌زندگی ،بتوانید روی شرکت مابرای همه عمرتکیه کنید وجزوشرکاسازمان‌مادرآئید. درمحیطی سالم ودوستانه بفعالیت بپردازید وبموسسه‌ای وابسته شوید که دارای شهرت‌واعتاربین‌المللی است. مشخصات کامل خودرا برای صندوق پستی شماره ۲۸۳۲ بفرستید تا باهم بیشتر آشنا شویم .

گمشده

گواهی‌نامه رانندگی به نام جواد صفوی مفقود شده از یابنده تقاضا میشود به تلفن ۷۵۲۰۰۰ اطلاع دهند

آ ـ ۲۷۹۹

چون‌یك برگ‌چك به‌شماره ۴۱۲۴۳ بدون تاریخ به مبلغ ۶۰۰۰۰۰ ریال از حساب جاری۱۰۷۵ متعلق به‌شرکت فنی‌وساختمانی افلاك نو مفقود شده از درجه‌اعتبارساقط‌میباشد

مژدگانی

یک کیف زنانه مشکی روز یکشنبه ساعت ۸ و نیم صبح‌در منطقه یوسف‌آباد تا مدرسه‌عالی مختران در تاکسی جا مانده از راننده تاکسی تقاضا دارد با تلفن ۶۸۱۹۷۹ تماس حاصل نموده و مژدگانی‌خود رادریافت نماید .

آ ـ ۱۰۵۶۰

یازدهمین کنفرانس آی ـ سی ـ تا

مشکل تولید کنندگان کالاهای سرمایه‌یی : قیمت گران، خریداران کم و بازار پراکنده

اشاره :

گروه بین‌المللی سازمانهای تبلیغاتی فنی و صنعتی (ای ـ سی ـ تا) ۱۱ سال پیش تاسیس گردید و درحال‌حاضر سازمانهای صنعتی بسیاری از ممالک دنیا در آن عضویت دارند .

هدف عمده این سازمان شناخت بازارها ، زبان و آداب و رسوم محلی مناطق مختلف، بررسی اوضاع بازرگانی و اقتصادی کشورها و آگاه گردانیدن اعضاء از نتایج تحقیقات انجام شده‌است. بدین منظور هرسال سمیناری برای بحث و تبادل نظر میان اعضاء تشکیل میگردد و کنفرانس تهران ازدهمین آنها میباشد.

یازدهمین کنفرانس «گروه بین‌المللی سازمانهای تبلیغاتی فنی و صنعتی» (ای ـ سی ـ تا) عصر دیروز در محل اطاق بازرگانی و صنایع گشایش یافت. ابتدا آقای مهندس موتمنی عضو هیئت‌مدیره اطاق بازرگانی و صنایع ایران‌به حضار خوشامد گفت و اظهار داشت : «ایران سریعا راه‌صنعتی شدن را می‌پیماید و براثر ثبات سیاسی که در ایران وجود دارد رشدی معادل ۲۰٫۵ درصد با قیمت‌های جاری و ۱۴٫۳باقیمت‌های ثابت داشته است حال‌آنکه طبق گزارش سازمان ملل متحد ممالک‌صنعتی غربی درسال۱۹۷۱ رشدشان به۳٫۴ وسایرکشورهای درحال توسعه به ۵٫۴ رسید.

باین جهت ما امیدواریم کمبا کمک «آی ـ سی ـ تا» به بازار‌های بین‌المللی به بهترین وجه ممکنه دست یابیم و بهمین جهت است که بازرگانان و صاحبان صنایع باین کنفرانس با نظر خوشبینی مینگرند و من امیدوارم که این کنفرانس نتایج بسیار سودمندی دربرداشته باشد.

نخستین سخنران آقای«کالدینگ» معاون سازمان (آی‌ـ سی‌ـ تا) در اروپا بود که درباره هدف‌ها، وظائف و نقشی که این سازمان برعهده دارد توضیحاتی داد . پس از او آقای صابر شیخ معاون‌موسسه استاندارد‌وتحقیقات صنعتی ایران پیرامون نقش فعالیت‌های استانداردایران‌در ده ساله اخیر، پیشرفت‌ها و برنامه‌های آینده این سازمان سخن گفت.

بازاریابی تجهیزات ماشینی وصنعتی

آقای اربابی مدیرعامل شرکت «اینتربوب» و معاون سازمان (آی‌ـ سی‌ـ تا)درمنطقه‌خاورمیانه و سومین سخنران کنفرانس درباره «بازاریابی ماشین آلات و تجهیزات صنعتی» که با نمایش فیلم و اسلایدهای مختلف همراه بود بیاناتی ایراد کرد.

وی گفت: برای آنکه بدانیم چگونه باید برای ماشین آلات و تجهیزات صنعتی بازاریابی کنیم، ابتدا باید تمایز این نوع کالا با تولیدات کشاورزی و کالاهای مصرفی‌را تشخیص‌دهیم. تولیدات کشاورزی تابع شرایط آب‌وهوای محلی، فسادپذیرودرمقابل‌خطراتی کمبرای‌دونوع دیگر کالاهای یاد‌شده وجود ندارند ، آسیب‌پذیر هستند.

کالاهای مصرفی درست‌درنقطه مقابل تولیدات کشاورزی قرار دارند و بازار سومین گروه از کالاها یعنی تجهیزات صنعتی و ماشینی که‌موضوع سخن ماست از عوامل پیچیده‌ای برخوردار است و شبکه توزیع آن بسیار محدود است و بطور کلی‌دارای سه مشخصه اصلی‌میباشد: قیمت گران، خریداران کم و بازارهای پراکنده . بطورکلی تولیدکنندگان مواد خام، قطعات و تجهیزات سرمایه‌ای برای بازارهای‌صنعتی نسبت به تولیدکنندگان کالاهای مصرفی در قبول و بکار بستن روشهای بازاریابی انعطاف‌پذیرتری دارند لیکن این وضع به سه‌علت بسرعت درحال تغییر است: پیشرفت سریع تکنولوژی ، تراکم زیاد سرمایه‌ها ، تغییر با شتاب محیط صنایع .

ناطق در پایان سخنان خود نتیجه گرفت که : لذا باید به اصول و روشهای مدیریت و بازاریاب ی‌اهمیت زیادی بدهیم و آنها را در بازاریابی تجهیزات صنعتی و ماشینی بکار ببندیم و باید تاکیدکنم که«مدیریت صنعتی» نقش حیاتی و تعیین‌کننده در نوسازی و ارزیابی مجدد صنایع در سالهای ۸۰ـ۱۹۷۰ خواهد داشت و بکار بستن و توسعه روش‌ها و اصول بازاریابی در تقویت و پیشرفت صنایع‌حل‌مهمی را ایفا خواهد کرد.

اعضای کمیته و سخنرانان یازدهمین کنفرانس «آی‌ـ سی‌ـ تا» در عکس دیده میشوند .

اصول تبلیغات صحیح

سخنران بعدی آقای شیدانی مدیر بازاریابی گروه‌صنعتی‌بهشهر بود که درباره« نقش تبلیغات در بازاریابی صادرات» سخن گفت .

وی اظهار داشت: فروش قسمت اعظم تولیدات ما در بیشتربازار‌ها به مرحله‌ای رسیده است که افزایش و توسعه آن درآینده بستگی بسیار زیادی به بهترشدن تبلیغات و جهت‌یابی صحیح آنها دارد. بطورکلی یک‌تبلیغ‌بازرگانی برای رسیدن به هدفهای خود باید بر سه اصل متکی باشد:

۱ـ آگاهی‌ازانگیزه‌های‌مصرف‌کننده .

۲ـ ارتباط موثر پیام .

۳ـ ارزیابی صحیح نتایج.

آگاهی ازانگیزه‌ها و ارزیابی نتایج هرچند که ازوظایف بخش «بررسی بازار» میباشد لیکن باید گفت بدون ایندو هیچ تبلیغی که هدفش افزایش‌فروش ونه‌وسیله‌ای برای‌سرگرمی (که‌متاسفانه امروزه بسیار زیاد برروی آن تاکید می‌گردد» مردم باشد موفق نخواهد شد. حال‌میرسیم به مسئله«ارتباط موثر پیام» که میتوان آنرا به دو بخش تقسیم کرد نخست ایجاد انگیزه و سپس کامل کردن و کنترل آن.

آقای شیدانی پس از تشریح جزئیات اصول سمگانه تبلیغ، به مشکلات‌موجود برسرراه بازاریابی کالاها مانندفقدان اطلاعات‌مناسب در مورد بازارها اشاره کرد و پیشنهاد نمود برای رفع این مشکلات از سازمانهای تبلیغاتی و متخصصین محلی استفاده‌شود و این سازمانهاشعبات خودرا در سرتاسر بازار گسترش دهند.

اخبار اقتصادی جهان

سیاست جدید اقتصادی نیکسون

پرزیدنت نیکسون طی بیانیه‌ای سیاست جدید کنترل قیمت هارادرامریکا اعلام‌نمود. نیکسون‌خطاب به‌امریکائیان گفت افزایش قیمت ها یك مشکل جهانی است‌و هیچ‌درمان فوری برای آن وجود ندارد و امریکائیان باید شکیبا باشند.

براساس سیستم کنترل جدید هرگاه شرکت های بزرك بخواهند متوسط قیمت های تولیدات خودرا بیش از ۱٫۵ درصد از میزان تعیین شده در ژانویه گذشته(آغاز مرحله سوم برنامه کنترل قیمت ها در امریکا) افزایش دهند باید قبلا شورای «هزینه زندگی »را از تصمیم خود آگاه نمایند واین شورا تصمیم نهائی را در مورد افزایش قیمت و یا ردآن اتخاذ خواهدکرد.

نیکسون در بیانیه خود همچنین اظهار داشت که تنهاکنترل قیمت ها موردنظر قرار نگرفته است بلکه‌بطور کلی سیاست وی در جهت افزایش عرضه تولیدات است که بهترین راه مبارزه با افزایش قیمت ها میباشد.

گفته میشود سیاست جدید کنترل قیمت ها بدنبال افزایش سریع قیمت های خرده فروشی و عمده فروشی بویژه قیمت های مواد غذائی در امریکا بوده است.

دلالی شوروی

اخیرا شوروی ۲۰۰ هزار تن‌کره از مازادکره کشور های بازار مشترك به مبلغ هرتن ۴۲۰ دلار خریداری کرد و مازاد کره انباشته شده‌این بازار به نصف کاهش یافت.

گفته میشود از طرف دیگر شوروی ۵۰هزار تن‌کره به دولت شیلی از قرار هرتنی ۵۰۰ تا ۶۰۰ دلار فروخته است.

اگرچه در قرارداد خرید، دولت شوروی تعهد نمود تا این کره را در بازار های جهانی به معرض فروش نگذارد باوجود این شوروی به قول خود عمل‌ننمود.

دبیر کل انجمن صنف کالاهای مصرفی بازارمشترك اخیرا در مصاحبه‌ای گفت که‌این معامله یك افتضاح بیشتر نیست .

بازار در هفته گذشته

قیمت بعضی از کالاها افزایش یافت

ماه اردیبهشت ماه رکود بازار و آرامش معاملات است، هرچندکه درهفته های گذشته صعود محسوس قیمت ها مانند یك نیروی محرك کاذب به‌بازار فعالیت و جنب‌و جوش داده بود ولی در اکثر موارد آرامش معاملات در بازار حفظ شد.

بطوریکه خبرنگار اقتصادی ماگزارش میدهد،اکثر تجار به ورود قماش‌ازخارج تمایلی‌نشان نمیدهند زیرا بطورمثال‌دلار کرون شلواری ساده که ۱۴ تومان است مشابه خارجی‌اش پس از ورود ۳۵ تومان تمام میشود و پیراهنی ساده ترون که۵تومان است پس از ورود مشابه ژاپنی ۸۶ ریال قیمت دارد.

قندوشکر

موضوع کمی عرضه قند و شکر دراین هفته بحث داغ مطبوعات بود، بطوری که گفته میشود در سال گذشته چغندراز تنی ۹۰ تومان به تنی ۱۳۰ تومان رسید در ضمن تولیدنیز کاهش یافت . همین موضوع زمینه‌ای برای ترقی محسوس قیمت‌شکر و پس از آن قند شد.

این ترقی محسوس‌روی‌قیمت اجناس مشابه اثر گذاشت به عنوان نمونه آب‌نبات کیلوئی ۲ریال ترقی کردو از ۲۸ به۳۱ ریال و نبات از کیلوئی ۲۹ریال به ۳۳ ریال رسید.

چای

محدودیت نوبت چای توسط شرکت سهامی چای ایران همچنان ادامه دارد و تجاربرای یك کیلو چای خارجه باید دو کیلو چای داخله نیز تحویل بگیرند که در حال حاضر زمینه چای داخل بسیار محدود است و نوبت تحویل گاه به پنج یا شش ماه میکشد ، این امرروی قیمت بعضی از اقلام چای اثر گذاشته است.

بطور مثال ، چای‌پونه که‌در جعبه های ۵۰۰ گرمی از طرف شرکت سهامی‌چای‌ایران‌توزیع میشود سیاه بازار پیدا کرده‌و بنکداران چای جعبه های آنرا گشوده و تاکیلوئی ۱۳۴ ریال بفروش میرسانند حال آنکه قیمت گذشته آن‌ازکیلوئی۱۲۴ ریال بیشتر نبوده است !

مواد شیمیائی

مواد شیمیائی د. سال جدید به میزان بی سابقه‌ای گران شده است و این افزایش در هفته جاری نیز ادامه داشت .

در مورد گرانی قیمت ها به عنوان نمونه ظرف یکی دو ماهی که از آغاز سال جاری میگذرد قیمت کربنات دوسود ازکیلوئی ۱۱٫۵ ریال به ۳۵ تا ۴۰ ریال رسیده است .

اسید کرومیك نیز که‌قیمت آن در آخرین روز های اسفند کیلوئی ۸۰ ریال بود حالا۱۷۰ ریال معامله میشود و اکسید ـ دوزنك کیلوئی ۴۵ ریالی نیزبه ۷۵ ریال بالغ شده‌است .

پنبه

معاملات پنبه در بازارتقریبا راکد شده است و قیمت پنبه در بازار تهران افزایش یافته است.

هم اکنون پنبه های گرگان به قیمت های زیر معامله‌میشود.

پنبه «درجه ۱» ۶۲٫۵ ریال ، «درجه۲» ۵۸ ریال ، «درجه ۳» ۵۴ ریال.

شورایعالی انجمن ملی حفاظت منابع طبیعی تشکیل شد

سومین جلسه شورایعالی انجمن ملی حفاظت منابع طبیعی و محیط انسانی در دفتر آقای دکتر منوچهر اقبال رئیس هیئت مدیره‌و مدیر عامل شرکت‌ملی نفت‌ایران و باشرکت آقایان روحانی وزیر کشاورزی و منابع طبیعی ، هوشنك انصاری وزیر اقتصاد ، عبدالعظیم ولیان‌وزیر تعاون و امور روستا ها ، ایرج وحیدی وزیر آب‌وبرق،عبدالمجید مجیدی وزیر مشاور و رئیس سازمان برنامه وبودجه ،سناتور جهانشاه صالح، سناتور محسن خواجه‌نوری ، علینقی عالیخانی، خلیل طالقانی ، اسکندر فیروز معاون وزارت کشاورزی و منابع طبیعی و رئیس سازمان حفاظت محیط زیست و دکتر مرشد معاون وزارت بهداری ،اعضای شورایعالی و احمد علی احمدی دبیرکل‌انجمن تشکیل گردید. دراین جلسه گزارش سالیانه دبیرکل و همچنین برنامه‌وبودجه سال ۱۳۵۳ به تصویب رسید.

شطرنج

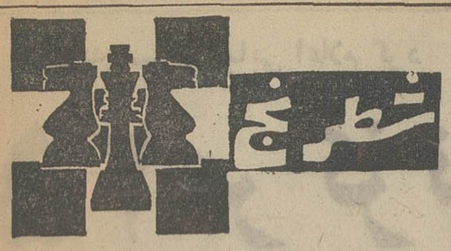

یک بازی از مسابقات یادبود آلخین در مسکو

دفاع گرونفلد

	سیاه	سفید
	توکماکف	کورچنوی
1.	Cf6	d4
2.	g6	Cf3
3.	Fg7	c4
4.	d5	Cc3
5.	d×c4	Db3
6.	O-O	D×c4
7.	Ca6	e4
8.	c5	Ff4
9.	c×d4	O-O-O-
10.	Fd7!	C×d4
11.	Tc8	f3
12.	Cc5	Db3
13.	Cf×e4!!	Da3
14.	e5	f×e4
15.	T×c6	Cc6
16.	Tc7	Fb5
17.	Ce6	Fe3
18.	T×d7	T×d7
19.	D×d7	F×d7
20.	Cd4!	D×a7
21.	Tc8!	Td1
22.	Dg4!	Rb1
23.	T×c3!	Td2
24.	D×e4+	b×c3
25.	D×e3	Rc1
26.	Ff8	Db8+
27.	e×d4	c×d4
28.	d3	Dc8
29.	Dd4!	g4
30.	Db4+	Rb1
31.	Dd4	Rc1
32.	b5	Rb1
33.	b4	a3
34.	De3	a4
35.	Fh6	Dc1
36.	De2	Td1
37.	Rg7	Dc8+
38.	Fd2	Th1
39.	Fc3	Dc4
40.	D×g4	Db3
41.	Df5	Td1

کورچنوی تسلیم شد .

مساله این شماره

آگهی دعوت مجمع عمومی

مجمع عمومی سالیانه شرکت سهامی سلامت فکر درتاریخ دوشنبه ۳خرداد ۱۳۵۲ در ساعت ۴بعداز ظهر در محل شرکت تشکیل خواهدشد. از صاحبان سهام خواهشمند است درساعت مقرر حضور بهمرسانند.

دستور جلسه :
۱ـ گزارش اقدامات
۲ـ ترازنامه
۳ـ تجدید انتخاب هیئت‌مدیره

شرکت سهامی سلامت فکر

آگهی دعوت

بدین‌وسیله از کلیه شرکاو سهامداران شرکت سهامی خاص کارخانجات آرد ایران ماه دعوت میشود در جلسه مجمع عمومی عادی‌شرکت که در ساعت ده‌صبح روز پنجشنبه سی‌ویکم خردادماه ۱۳۵۲ در محل شرکت واقع‌در خرم‌آبادتشکیل میگردد حضور بهمرسانند.

دستور جلسه :
۱ـ رسیدگی به ترازنامه سال ۱۳۵۱ وتصویب آن.
۲ـ انتخاب بازرس اصلی وعلی‌البدل شرکت.
۳ـ شور واتخاذ تصمیم درباره پیشنهادات

رئیس هیئت‌مدیره ـ محمدنسوادرانی

آ ـ ۳۴۵۷

تا اطلاع بعدی قیمت
شیرخشک گی گز
نیم‌چرب ۱۱۷ ریال
تمام چرب ۱۲۴ ریال

برای موفقیت در کنکور دانشگاهها
این کتابها را بخوانید :
- تست ریاضیات ـ (جبر ـ مثلثات ـ حساب استدلالی)
- ۷۰۰ مساله (باحل کامل)ـ امامی ـ شهریاری ـ حریرچی
- روشهای جبر ـ پرویز شهریاری
- مسائل مسابقات ریاضی ـ (کنکورهای ریاضی شوروی) شهریاری
- مسائل کنکورهای ریاضی فرانسه ـ ترجمه: حسن‌زاده ـ پرتوی
- تست کامل طبیعی ـ تقی ثابتی اشرف
- تست فیزیک ومکانیک ـ رادمنش ـ هرب اف ـ مسعودی
- تستهای کنکور ـ (شامل تستهای رشته ریاضی کنکور سراسری)
- تستهای کنکور ـ (شامل تستهای رشته طبیعی کنکورسراسری)
- زمان درانگلیسی ـ دکتر مسعود انصاری
- گرامر انگلیسی وتستهای کنکور ـ احمد نعیمی
- اصول دستور زبان‌فارسی ـ (صرف‌ونحو ـ تجزیه و ترکیب ـ مفردات ـ تست) ـ سیدکمال طالقانی
- شیمی مدرن ـ کلارك متکالف ـ ترجمه : احمدرضا قلی‌زاده

(کتاب کنکور دانشگاههای آمریکا)

مؤسسه انتشارات امیرکبیر

بانک مرکزی ایران باطلاع عموم میرساند:

در روز شنبه بیست‌ودوم اردیبهشت ماه ۱۳۵۲ از محل اوراق قرضه‌خریداری بانك مرکزی ایران ، اوراق سه‌ساله با بهره ۸ درصد در سال از انتشارهشتم اردیبهشت ماه ۱۳۵۲ و اوراق پنجساله با بهره ۸½ درصد و هفت ساله با بهره ۹ درصد در سال از انتشار دوم‌دیماه ۱۳۵۱ بدوطریق ذیل‌برای‌فروش عرضه میگردد که انتخاب هر طریق به اختیار خریدار میباشد :

۱ ـ فروش در مقابل دریافت بهای‌اسمی و بهره متعلقه از تاریخ انتشار (که در آن تاریخ اوراق توسط‌بانك مرکزی‌ایران خریداری گردیده است) تا تاریخ‌فروش پس از تنزیل مبلغ بهره متعلق به بانك مرکزی ایران با نرخ ۷½ درصد درسال برای مدت باقیمانده تا سررسید اولین کوپن سررسیده بهره . بدین ترتیب‌در تاریخ بیست‌ودوم اردیبهشت ماه برای فروش هر ۱۰٫۰۰۰ ریال اوراق‌سه‌ساله (از انتشار هشتم اردیبهشت ماه۱۳۵۲) مبلغ ۱۰٫۰۳۰٫۰۴ ریال و در مورداوراق پنجساله و هفت ساله (از انتشار دوم‌دیماه ۱۳۵۱) بترتیب ۱۰٫۳۲۷٫۸۰ریال و ۱۰٫۳۴۷٫۰۸ ریال دریافت میگردد ، بدیهی است مبلغ کامل بهره‌درسررسید کوپن مربوط‌به خریدار پرداخت‌میشود.

۲ ـ فروش درمقابل دریافت بهای‌اسمی و پرداخت بهره آتی مربوط به مدت باقیمانده تا سررسید اولین کوپن سررسیده بهره پس‌ازتنزیل مبلغ‌بهره با نرخ ۷½درصد در سال برای مدت مزبورودر قبال قطع کوپن مربوط . بدین ترتیب برای فروش هر ۱۰٫۰۰۰ ریال‌اوراق قرضه مذکور درفوق ، در مورد اوراق سه‌ساله مبلغ ۹٫۶۴۳٫۸۷ ریال‌و در مورد اوراق پنجساله و هفت‌ساله بترتیب ۹٫۹۰۶٫۳۴ ریال و ۹٫۹۰۰٫۸۳ریال از خریدار دریافت میگردد .

علاقمندان بخریداوراق‌قرضه میتوانند‌در روز شنبه مذکور به بانك مرکزی ایران و یا هر یك از بانکهای اصناف ، اعتبارات ، ایران و خاورمیانه ، بازرگانی، بیمه بازرگانان،پارس، تجارت خارجی، تجارتی ایران و هلند ، رفاه کارگران ، سپه ، صادرات ، عمران ، کشاورزی و ملی که عامل فروش و بازپرداخت اصل و پرداخت بهره اوراق قرضه میباشند مراجعه نمایند .

بهره اوراق قرضه از مالیات بردرآمد معاف‌وهرششماه یکبار پرداخت‌میگردد.

شرکت کشت‌وصنعت‌درخوزستان برای استخدام طویل‌المدت‌احتیاج به کارمندان کار آزموده ایرانی بشرح زیر دارد :

۱ ـ یکنفر برای اداره‌کشاورزی ـ متقاضی بایستی دارای مدرك دانشگاهی در امور کشاورزی و تجربه لازم در سطح یك واحد بزرك کشاورزی باشد .
شخص مورد نظر از اول ماه جون ۱۹۷۳مشغول بکار خواهد شد .
دانستن زبان انگلیسی لازم میباشد .

۲ ـ یکنفر برای اداره‌دامپروری ـ متقاضی بایستی دارای مدرك دانشگاهی و تجربه کافی درامور دامپروری باشد . دانستن زبان انگلیسی ضروری است .
شخص مورد نظر از اول‌اگوست ۱۹۷۳مشغول بکار خواهد شد .

خواهشمند است مشخصات خود را همراه بایك قطعه عکس جدید به آدرس زیر ارسال دارید :
تهران ـ صندوق پستی شماره : ۱۲۳۸ـ ۱۱
کلیه اطلاعات واصله محرمانه‌تلقی خواهد گردید .

قابل توجه آقایان پزشکان
آقای دکتر هایمنبرك مدیرگروه
ELECTRO-MEDICAL INTERNATIONAL
هلند متخصص ساخت و تجهیز وسرمایه گذاری در ایجاد بیمارستان های نوبنیاد از تاریخ۴۰الی ۲۴ اردیبهشت در تهران خواهد بود . از علاقمندان خواهشمند است برای تعیین وقت با دکتر آسیم تلفن ۶۶۱۴۹۳ تماس حاصل فرمائید .
آ ـ ۳۴۰۱

تاریخ ۱۷ر۲ر۵۲ شماره ۴تر ۴۴۹۸

آگهی مزایده شماره ۲ر۵۲

شرکت‌مخابرات‌ایران ۵۰٫۰۰۰ کیلو گرم خرده کابل‌سربی مختلف ۲۰٫۰۰۰ کیلو گرم خرده سرب (پلیت باطری) ـ ۸۰۰۰ کیلو گرم خرده کابل مختلف ۲۰۰۰ کیلو گرم خرده کابل پلاستیکی مختلف و ۴۰۰۰ کیلو گرم سیم مسی داخل کابل‌با کاغذ و بدون کاغذ موجود در انبار کاریر واقع در خیابان تاج بالاتر از سه‌راه شهرآرا را از طریق مزایده بفروش میرساند. داوطلبان شرکت در مزایده میتوانند همه روزه بجز ایام تعطیل و در ساعات اداری کالای مورد مزایده را در انبار فوق‌الذکر رویت و پس از پرداخت مبلغ یانصد ریال بحساب شماره ۱۰۵۰۹ شرکت مخابرات ایران نزد بانك ملی ایران شعبه تخت‌جمشید شرائط مزایده و فرم مربوط به تعیین قیمت را ازاداره‌تدارکات شرکت مخابرات ایران واقع در خیابان تخت‌جمشید چهارراه شیراز (و یا در صورت انتقال دبیرخانه به خیابان کورش کبیر ـ بیسیم پهلوی ـ ساختمان جدید ادارات مرکزی شرکت)دریافت و پیشنهاد خودرا تاآخر وقت اداری روز چهارشنبه دوم خردادماه ۵۲ بدبیرخانه کل شرکت مخابرات ایران بنشانی بالا تسلیم‌و رسید دریافت دارند .

پیشنهادات واصله در ساعت نه صبح روز پنجشنبه سوم‌خرداد ماه ۵۲ در اطاق ۳۰۲ ساختمان شرکت مخابرات بنشانی ذکر شده باز و قرائت خواهد شد . مهلت اخراج کلیه مورد معامله دوازده روز اداری میباشد .

حضور پیشنهاد دهندگان یا نماینده مجاز آنها در کمیسیون معاملات آزاد و شرکت مخابرات ایران در رد یك‌و یا کلیه پیشنهادهای رسیده مختار است . م‌الف ۲۸۲۶

آ ـ ۱۰۶۲۴ شرکت مخابرات ایران

آگهی رسمی دعوت مجمع عمومی سالیانه باشگاه تهران

مجمع‌عمومی سالیانه باشگاه تهران درروز دوشنبه ۱۳۵۲ «مطابق با۲۱ می ۱۹۷۳» ساعت ۶٫۵ بعداز ظهر در محل‌باشگاه «خیابان کوشك» تشکیل خواهدشد.

دستور جلسه:
۱ـ استماع گزارش هیئت مدیره راجع بامور باشگاه‌وتصویب محاسبات ممیزی شده‌سال قبل.
۲ـ انتخاب رئیس و نایب رئیس وپنج نفر دیگر از اعضاء هیئت مدیره طبق مواد ۱۰و ۱۲و ۱۳ اساسنامه باشگاه.
۳ـ اخذ تصمیم درباره پیشنهاداتی‌که طبق اساسنامه باشگاه برای مجمع عمومی سالیانه به‌دفتر باشگاه تهران تقدیم خواهد شد.

هیئت مدیره باشگاه تهران

آ ـ ۳۴۸۱

شماره ۱۵۹۶ك آ تاریخ ۱۲ر۴ر۱۳۵۲

آگهی مناقصه

کارخانه ذوب‌آهن آریامهر ۱۳۵قلم الکترود ، مفتول وسیم جوشکاری را از طریق مناقصه عمومی خریداری مینماید.شرکت کنندگان درمناقصه میتوانندبرای دریافت برك شرائط‌و مشخصات به دفتر تدارکات این کارخانه واقع در ۴۵ کیلو متری جاده اصفهان ـشهرکرد مراجعه و پیشنهاد خودرا همراه برك شرائط و مشخصات یاقید قبولی‌امضاء نموده تاساعت ۹ نیم روز۱ر۳ر۵۲ به دبیرخانه کارخانه تسلیم نمایند. کالای‌موردمناقصه باید پس از مبادله قرارداد بتدریج طبق برنامه زمانی تحویل مندرج‌در برك مشخصات تاپایان سال ۱۳۵۲ بانبارهای کارخانه ذوب آهن‌آریامهر تحویل گردد .

سرپرست کل‌عملیات کارخانه آریامهر

آ ـ ۹۷۳۰

اتحادیه صنف کبابی اعلام کرد

۲۵ مرکز توزیع «گوشت ارزان» در تهران تأسیس میشود

تأسیس این شرکت دست واسطه‌ها را از بین افراد اتحادیه کوتاه میکند و این کار، همان اصل «کار سپردن مردم بمردم» است

یک واحد بزرگ توزیع، تحت عنوان «شرکت توزیع قلوه‌گاه و قیمه» در تهران تاسیس می شود و بزودی، آرزوی دیرینه صنف کبابی و آشپز تحقق می یابد.

با تاسیس این شرکت و همچنین دایر شدن ۲۵ شعبه توزیع، در ۲۵ نقطه مختلف تهران، سیستم فعلی توزیع مواد مصرفی کبابی ها، برچیده شده و دست واسطه ها کوتاه می گردد.

تاسیس این شعب بیست و پنجگانه، طی جلسات متعددی که در اتحادیه صنف کبابی و آشپز تشکیل شده، مورد مطالعه قرارگرفته وهیات‌مدیره اتحادیه تصویب کرده که این واحدها را در نقاط مختلف پایتخت دایر کند.

اتحادیه صنف کبابی و آشپز اعلام کرد: اجرای این برنامه، منوط بموافق سازمان تولیدات کشاورزی بوده و متجاوز از نهصد نفر از افراد اتحادیه، از مدتها پیش، انتظار می‌کشند، که این سازمان موافقت خود را اعلام کند تا با تاسیس «شرکت توزیع قلوه‌گاه و قیمه» و ۲۵ شعبه وابسته آن افراد بتوانند، بدون مداخله واسطه ها، با قیمت نازلتر مواد مصرفی خود را تهیه کنند.

حاج سید اعلا هاشمی رئیس اتحادیه صنف کبابی و آشپز گفت: اجرای این برنامه که اساسی ترین برنامه صنفی ما بشمار میرود، در وضع مصرف کنندگان قلوه و قیمه.. و مشتریان مغازه های کبابی، تاثیر بسزائی دارد. چه، پرواضح است. وقتی فروشنده مواد اولیه‌را با قیمت کمتری خریداری کند، غذا را هم با نرخ ارزانتری میتواند بفروشد و دیگر نیازی بدین نمی بیند، که برای پرکردن خلاء ناشی از «گران خریدن» اجبارا گران بفروشد!

رئیس اتحادیه اضافه کرد: طبق برنامه اتحادیه، متعاقب آغاز فعالیت شرکت و شعب مذکور، نظام ومقررات خاصی حاکم برامر توزیع مواد مصرفی افراد اتحادیه در مغازه‌هاشان خواهد شد و قلوه‌گاه معرفی کبابی ها، چرخ شده و تبدیل به قیمه گردیده، آنگاه پس از بسته بندی، مطابق اصول بهداشتی، در اختیار شعب مغازه ها تحویل شود.

رئیس اتحادیه در مورد وضع بیمه افراد اتحادیه گفت: سازمان بیمه، ازبسیاری از مغازه ها سرشماری کرده و عده کثیری از افراد، بیمه شده‌اند، ولی با وجود این، سعی ما براین است که کلیه افراد اتحادیه بدون استثناء، زیر چتر حمایتی بیمه درآیند...

حاج اعلا هاشمی در مورد تامین احتیاجات شغلی افراد اتحادیه اظهار داشت که هیچ مسئله‌ای مهمتر از توزیع نیست و اتحادیه به پیروی از سیاست دولت، مبنی بر «سپردن کار مردم»، که باعث قطع ارتباط واسطه ها می‌گردد از مقامات مسئول در حل و فصل این مشکل، یاری می‌خواهد.

رئیس اتحادیه سپس اظهار کرد:

موجباتی که اتاق اصناف برای اتحادیه های صنفی فراهم می‌سازد، برای ما نویدبخش بوده و ما با ارشاد و مدد بیدریغ مقامات اتاق و برنامه های اساسی که تدوین می کنند، امیدواریم، مشکلات شغلی‌مان، از قبیل گرانی مایحتاج و مسائل مالیاتی و بیمه و بهداشت، برای همیشه حل شود.

حاج اعلا هاشمی در پایان گفت: اتحادیه، برای نیل به هدف های بزرگی که در پیش دارد، ارشاد افراد را آغاز کرد و مغازه‌ها نیز، همچنانکه به رای‌العین می‌بینیم، از هر حیث، تجهیز و توسعه یافته و بصورت بهداشتی درآمده است

اتحادیه همچنین ساختمانی باسرمایه افراد خریداری کرده که در آن استقرار یافته و از پرداخت اجاره، راحت شده است.

رئیس اتحادیه در پایان این گفت‌وشنود، گردانندگان اتحادیه را بدین شرح معرفی کرد:

هیات‌رئیسه: حاج سید اعلا هاشمی رئیس، غلامرضا گلپایگانی نایب‌رئیس اول، غلامحسین پوراسماعیلی نایب ـ رئیس دوم، رضا سپهرراده خزانه‌دار، حاج احمد مطیعی منشی.

هیئت‌مدیره: حاج ابوالفضل عالمی، حاج حسن پورصحت، حاج رجب ایروانی، جواد مینوچ زاده، حاج حسن ابریشم کش، فریدون سلطان‌محمدی، حاج عباس تمدن نژاد (نماینده اتاق اصناف)، کمال کارگر نوین، باقر طهماسبی، حاج سید محمد نقلی.

اجرای این برنامه حیاتی ۹۰۰ هزار نفر افراد اتحادیه، منوط بموافقت سازمان تولیدات کشاورزی است

اعضای هیئت‌مدیره اتحادیه صنف کبابی و آشپز

اتحادیه صنف کبابی، قیمه بسته‌بندی شده را با اصول بهداشتی و نرخ کمتر در شعب بیست و پنجگانه خود توزیع میکند

تدریس زبان انگلیسی

۱ـ نیروی هوائی شاهنشاهی برای تدریس زبان انگلیسی در کلاس های جدید به عده‌ای معلم زبان احتیاج دارد.

۲ـ ساعت تدریس روزانه شش ساعت در دو شیفت صبحها از ساعت ۷ الی ۱۳ وبعد ازظهرها از ساعت ۱۳٫۳۰ الی ۱۹٫۳۰ خواهد بود.

۳ـ حق‌التدریس معلمین از ساعتی ۲۵۰ ریال شروع و تا ۳۰۰ ریال افزایش خواهد یافت.

۴ـ داوطلبان بفرماندهی آموزش های هوائی این نیرو واقع در جاده تهران‌نو ـ ایستگاه فرودگاه مراجعه و یا با تلفن ۷۹۶۰۰۱ داخلی ۳۳۸۲ مذاکره نمایند.

م الف ۱۴۰
آ ـ ۷۴۷۶

نیروی هوائی شاهنشاهی

آگهی استخدام
در نیروی دریائی شاهنشاهی

نیروی دریائی شاهنشاهی برای تکمیل کادر افسری در رسته‌های تخصصی دریائی ناوبری، مهندس دریائی (برق، الکترونیک، ماشین) تدارکات دریائی جهت تحصیل در دانشکده افسری دریائی در سال تحصیلی ۵۲ـ۵۳ تعدادی دانشجو استخدام و پس از آموزش مقدماتی نظامی و زبان خارجی در ایران جهت طی دوره‌های دریائی بیکی ازکشورهای آمریکا، انگلستان، ایتالیا اعزام مینماید.

رسته‌بندی داوطلبینی که در مسابقات ورودی موفقیت حاصل نمایند بنابه تشخیص نیروی دریائی شاهنشاهی بوده و داوطلبین حق‌تغییر آنرا ندارند.

فارغ‌التحصیلان سال‌ششم دبیرستانها (رشته‌های ریاضی، طبیعی) که در خرداد ماه سال مربوطه‌موفقیت حاصل نموده باشند و حداقل معدل کل آنان ۱۵ و حداقل معدل دروس‌کتبی آنان ۱۲ باشد و دانش‌آموزانی که درسال تحصیلی ۵۱ـ۵۲ دریکی از دبیرستانها در رشته‌های ریاضی یا طبیعی مشغول تحصیل بوده و داوطلب خدمت در نیروی دریائی شاهنشاهی میباشند (اینگونه دانش‌آموزان پس از موفقیت در مسابقه ورودی درصورتیکه در امتحانات خردادماه موفقیت حاصل نمایند وازنظر معدل واجد شرایط فوق باشند پذیرفته خواهند شد.)

درصورت احراز شرایط زیر لازم است مدارک مشروحه را منتهی تا تاریخ ۵۲٫۳٫۱ تکمیل نموده و با پست سفارشی به‌کارگزینی نیروی دریائی‌شاهنشاهی واقع در جاده قدیم شمیران، چهارراه قصر، ستاد نیروی دریائی شاهنشاهی ارسال دارند.

۱ـ تابعیت دولت شاهنشاهی ایران
۲ـ متدین به یکی از ادیان رسمی کشور
۳ـ حداکثر سن ۲۱ سال و ششماه

نام ... نام خانوادگی ...

شماره شناسنامه ... صادره از ...

تاریخ تولد ... دارای گواهینامه ششم

ریاضی یا طبیعی با معدل ۱۵ ودروس کتبی بامعدل ۱۲ از دبیرستان ... شهرستان ...

مشغول تحصیل در ششم ریاضی یا طبیعی دبیرستان

شهرستان ... داوطلب تحصیل در دانشکده افسری نیروی دریائی

شاهنشاهی میباشم و همراه این درخواستنامه مدارک زیر را ارسال میدارم.

۱ـ فتوکپی گواهینامه سال‌ششم متوسطه یا گواهی اشتغال به تحصیل در سال ششم طبیعی یا ریاضی.

۲ـ سه قطعه عکس پرسنلی ۴×۶ بدون رتوش

۳ـ یک نسخه رونوشت شناسنامه یا فتوکپی آن (متولدین قبل از مهرماه ۱۳۳۰ از فرستادن مدارک خودداری نمایند.)

۴ـ فیش بانکی بمبلغ دویست ریال که بحساب ۱۳۷۰ دارائی نیروی‌دریائی‌شاهنشاهی در بانک‌مرکزی ایران واریز شده باشد.

۵ـ آدرس کامل داوطلب یا کروکی محل.

دانشجویان در مدت اقامت در ایران از حقوق ماهیانه پنج‌هزار ریال و در خارج از کشور علاوه بر مبلغ فوق از فوق‌العاده روزانه به‌ارز خارجی استفاده خواهندنمود.

دانشجویان پس از موفقیت در سال سوم‌تحصیلی دانشکده مربوطه به درجه ناوبان دومی‌مفتخر و هنگام مراجعت بایران و خدمت درناوهای شاهنشاهی از ۲۰۸۶۲ ریال حقوق استفاده خواهند نمود.

حق‌التثبت ومدارک داوطلب درصورت عدم‌موفقیت مسترد نمیشود و از داوطلبان تقاضا میشود ازفرستادن اصل مدارک خودداری نمایند.

آزمایش ورودی از ساعت ۹ روز ۳ و ۴ خرداد ماه ۱۳۵۲ در دانشکده صنعتی آریامهر واقع‌درخیابان آیزنهاور بعمل می‌آید و کارتهای شرکت در آزمایش در ساعت ۷ همانروز در دانشکده مزبور تقسیم‌خواهد شد.

م الف ۲۳۷۵ نیروی دریائی شاهنشاهی

آغاز هفته چهارم
نمایش در سینما
شهر قصه
نمایش دهنده آثار سینمائی برتر
یك شاهکار واقعی و مسلم که بزرگترین منتقدین سینمائی جهان با بهترین توصیف هااز آن یاد کرده‌اند

کمپانی کلمبیا
باکمال افتخار تقدیم‌میکند
شاهکار فنا ناپذیر
ویلیام شکسپیر
مکبث
MACBETH
باکارگردانی خیره‌کننده
رومن پولانسکی

رنگی ـ باشرکت
جان فینچ مارتین‌شا
فرانسیسکا آنیس

بعلت طولانی بودن فیلم سانسها ۱۱ صبح ۲٫۳۰ ـ ۵ ـ ۷٫۳۰ ـ ۱۰ بعدازظهر

روز شنبه ساعت ۱۰ بعداز ظهر و روز یکشنبه ساعت ۱۱ صبح و ۲٫۳۰ بعدازظهر فیلم «مکبث» درسینما شهر قصه به زبان انگلیسی نمایش داده میشود.

ارج
ARJ
نامی که میشناسید و بآن اطمینان دارید

استفاده از تمام ظرفیت یخچالهای معمولی ممکن نیست زیرا طبقات و بطری گیرها ثابت است و مصرف کننده تابع ابعاد و فضای داخل یخچال است.

ولی

یخچالهای جدید

ارج

به طبقات، بطری گیرها و جاتخم مرغی‌های متحرک وقابل تنظیم مجهز شده‌اند. میتوانید طبقات اضافی در آنها بگذارید و یا تعدادی را بردارید و آنها را سانتیمتر به سانتیمتر بالا و پائین ببرید و در محل دلخواه قرار دهید.

در نتیجه

تمام ظرفیت یخچال ارج مورد استفاده قرار میگیرد و یخچال تابع نیازهای مصرف کننده است.

از دیگنیه
چهل سال تجربه
ارج

بشنو از نی چون حکایت میکند

شاعری در جذبه ابدیت

حسن شهباز

دریائی عظیم وبیکران از حکمت و اخلاق و عرفان بنام «مثنوی معنوی» و آبشاری پهناور و خروشان از ترانه های عاشقانه بنام «غزلیات شمس» و برسرشان سیمای تابنده مردی از مردم بلخ بنام جلال‌الدین محمد، راستی این دریا چگونه بوجود آمد و این آبشار چسان خروشیدن آغاز کرد؟ این چشمه جوشنده و فیاض، این آتشفشان خاموشی ناپذیر، این ابر آبستن و باران‌زا، از کجا آمد؟ اینمرد که بود وچه نیروئی ناپیدا و تمام‌نشدنی او را بجوش و خروش وامیداشت؟ آیا بحقیقت کسی توانسته است تا بامروز باین اسرار شگرف دست یابد؟

آنچه از او میدانیم این که او فرزند مولانا محمدبن حسین خطیبی معروف به بهاءالدین ولد است که در تاریخ شش ربیع‌الاول سال ۶۰۴ هجری قمری در شهر بلخ دیده به جهان هستی گشوده و در سال ۶۷۲ هجری قمری در قونیه جان بجهان آفرین تسلیم کرده، نزد پدر خود که از اعاظم حکماء بوده و دیگر نزد سید برهان‌الدین ترمذی تلمذ کرده و در سراسر عمر از مطالعه و تفکر و دانش اندوزی باز نایستاده، در قونیه بتعلیم علوم دینی اشتغال داشته تا این که با عارفی ارجمند بنام شمس‌الدین محمدبن علی ملکداد تبریزی روبرو گشته و ناگهان خرمن آماده اشتعالش از نفس سوزان او مشتعل گشته، چنانکه تا پایان زندگی در تب و تاب محبت او سوخته و عالیترین و شورانگیزترین غزلیات عاشقانه و عارفانه فارسی را باو اهداء کرده‌است.

اینست آنچه از او میدانیم اما آیا این مختصر کافیست که بما بگوید او این دانش نامتناهی را از کجا آورده، این نیروی آرامش ناپذیر لایزال را چگونه کسب کرده واین شرار گدازنده عشق راچسان تا واپسین دم حیات در خود ملتهب نگاهداشته است؟ مگر عشق وجذبه و پیوستگی چنین جاودانه میشود؟ آیا سخن «سلطان ولد» فرزند مولانا جلال‌الدین محمد که در «ولدنامه» نوشته کافیست که میگوید «علت این شوریدگی چیزی جز طلب اکمل نبوده، همانند موسی که خضر را جستجو میکرده، مولانا نیز با دیدار شمس گوئی بمعشوق دیرین خود رسیده و در این عشق و پیوستگی چنان بسوخته تا خاکستر شده ...»

شمس تبریزی درآمد در دلم
من دو عالم را پراز غوغا کنم

دنیای مولانا جلال‌الدین محمد دنیای حیرتهاست، و هیچ سالك پژوهنده‌ای نیست که باین جهان پای‌نهد و دچار اعجاب و ناتوانی و درماندگی نشود. زبان فاخر فارسی به بسیاری از آثار گرانقدر شاعران متفکر بالیده اما مثنوی شریف را حکایتی دگراست. این شاهکاربی بدیل ادب فارسی، که مشابه‌اش در هیچ زبان زنده و مرده دیگر جهان نمیتوان یافت، مشتمل است بر بیست و شش هزار بیت درشش دفتر، مدرسه‌ایست که زمان و مکان ندارد، دیده بینا و گوش شنوا و فکر روشن میخواهد تا از این آموزگار عشق و معرفت درسها بیاموزد در ادب باختر زمین، اندیشمندان بزرگی چون دانته و میلتن بوده‌اند که با آثار خود نظیر کمدی الهی و فردوس گمگشته از جهان هائی سخن رانده‌اند که ورای دنیای حقیر و خاکی ماست اما مولانا جلال‌الدین محمد عرصه‌ای فراخناك تر پیموده، او در مثنوی معنوی از معارف الهی سخن رانده، از آیات و احادیث قرآن استناد آورده، سیرو سلوك بدیگر مذاهب وادیان کرده، پند ها و اندرزهای حکیمانه در زمینه های تربیت و اخلاق داده و خلاصه آنکه طریق رستگاری و شادزیستی را با بناء بشر آموخته است. و در دیوان شمس، بر عشق و معشوق و عاشق سجده کرده، نماز گزارده، نیاز کرده، وبالاتر از همه جان وهستی خویش رانثار کرده‌است، و در همانیم که پای باین وادی پر خطر نهاده، خویشتن را از همه جهان برتر ووالاتر دیده است.

ما زبالائیم و بالا میرویم
ماز دریائیم و دریا میرویم
ما از اینجاو ازآنجائیستیم
ما زبیجائیم و بیجا میرویم
کشتی نوحیم در طوفان نوح
لاجرم بیدست‌وپا میرویم
احتراق‌است‌اندرین دورقمر
زان جهت فوق‌ثریا میرویم

آیا جامعه ایرانی این معلم اخلاق، این آموزگار عشق و درستی و این استاد فضیلت و انسانیت و آدمیت را بحقیقت شناخته است وآیا ارج او را چنانچه شایسته و بایسته است میداند؟ آیا در این دنیائی که تکنولوژی بجای آن که آسایش و آرامش و اطمینان و صفای زندگی را زدوده و محیطی خفقان آور بوجود آورده، آشنائی با مکتب مولانا دوای شفابخشی برای دلهای محزون و گرفته نیست؟ و آیا زمان آن فرانرسیده است که روشنگران این مرزو بوم با بریاداشتن یادبود ها و برگزار کردن جشن ها و تعمیم تعالیم او بین مردم بیش از این وجودش را گرامی بدارند و بر آستانش تکریم کنند؟

اشاره :

مکتر ایرانی آگاهی‌را می‌توان یافت که مثنوی مولوی‌در خانه‌اش نباشد وگهگاه‌باخواندن آن گرد از خاطر نیفشاند و روحش را زلال نبخشد.

امسال هفتصدمین سالروز مرگ جلال‌الدین محمد مولوی عارف بزرگ‌ایرانی برگزار می‌شود، مناسبتی یافتیم که بار دیگر ازاین نابغه شعر وحکمت اسلامی یاد کنیم.

استاد محمد محیط طباطبائی

مولوی وزبان پارسی

امسال که مصادف با هفتصدمین سال وفات مولوی است از قرار معلوم درشهر قونیه که تربت مولانادرآنجا قراردارد مراسمی برگزار خواهدشد. در طی بیست سال گذشته دوبار سال‌وفات مولانا به اعتبار تاریخ قمری و شمسی زمینه‌ای مساعد برای تجلیل خاطرمزندگانی پربرکت‌اوفراهم‌آورد. درسال ۱۳۲۶ قمری که‌سال هفتصدم قمری وفات مولانا بود در ایران و کشورهای ذیعلاقه دیگر یادبود او را مراسمی باشکوه برپاکردند و مقالات و اشعار و رسالاتی درباره جوانب مختلف زندگانی عرفانی و ادبی او انتشار یافت. مولانا نسب‌ازعبدالرحمن ابی‌بکر می‌برد و خاندان او در بلخ میزیستندو در اواخر عهد خوارزمشاهیان ناگزیر از ترك خراسان‌و عزیمت‌سفر حج شدندوپس‌از بازگشت از حج در آسیای صغیر رحل اقامت‌افکندند و در اثر برخورد ساده مولانا باعارفی تبریز ی‌از مرحله علم‌و فقه‌وحدیث به‌حیطه‌عرفان درآمد ودرطی هفت‌قرن متوالی این خانواده‌اجاق معرفت برای مولیان روم ومصرو شام‌وقبرس بودند. این تحول وضع وتطور برای این‌خانواده در تاریخ هفتصد سال گذشته موقعیتی بی‌نظیر بوجودآورد.

قدرت‌نفوذ اجتماعی وسیاسی سلسله صوفیه مولویه در ممالك‌وسیع عثمانی دراین مدت طولانی به درجه‌ای رسیده‌بود که بعد از سلطان خلافت مقامی، هیچ‌شخصیت معنوی‌دیگری درامپراطوری عثمانی به پایه چلبی‌یوست نشین خانقاه مولانا در قونیه نمیرسید. سلاطین عثمانی در آئین‌جلوس به سلطنت شمشیر پادشاهی را علی‌الرسم از دست‌پیشوای نامدار مولویه میگرفتندو در حقیقت‌خودرا کمربسته جانشینان مولانا محسوب میداشتند.

پدر مولانا پیش‌از هجرت به‌مغرب ایران درخراسان به‌اموردینی می‌پرداخت‌وبعد از انتقال به قلمروسلطنت سلجوقیان‌روم در آغاز امرسالك‌همان طریقه شریعت پناهی بود در نتیجه‌تحول وضع روحی‌وفکری زبان فارسی را وسیله‌ارشاد پیروان خود برگزید وآثار منظوم و منثوری از طراز بسیار عالی در ادبیات فارسی از او یادگار بماندفیه‌مافیه، مجالس مولانا، مثنوی دیوان کبیر و رباعیات اوهنج اختر تابان آسمان فیضیلت و حقیقت در طریقت مولویه بشمار می آیند.

مثنوی و ترك زبانان

مولویه که از طریقه عرفانی مولانا نام گرفته وره‌به حقیقت میجسته‌اند دراین‌آثار نظم و نثرمولانا مطلوب و منظور خود را میجستند. انشاد مثنوی و غزلیات‌مولوی در مجالس سماع مولویان افرادی از ترك و تاتار ویونانی وعرب‌وبربر راکه به‌زبان های دیگری سخن می‌گفتند چنان مجذوب سخن‌فارسی مولانا میساخت‌که در صدد‌درك معانی آنها برمیامدند تاهنگام انشادسخنان مولانا به آهنگ‌نی و دف و بربط وحرکات سرودست وبدن‌منظوری راکه مولانا در ذکروبیان آنها داشته‌نیکودریابند. پیش از آنکه در جمهوری ترکیه‌حلقه های ذکر سماع‌مولویان تعطیل شود در هرشهر و قصبه و روستای آن سرزمین تعدادبیشماری ازاین حلقه هاتشکیل میبافت و مشایخ طریقت در تفسیرو تبیین سخن مولانامریدان را با حقایقی که در این‌ابیات‌و عبارات فارسی مندرج بود آشنا می کردند.

در هرکتیه و خانقاهی نسخه های خطی متعدد از شعر و نثر مولانا و نوشته‌های خطاطان بزرك محفوظ‌بود، ترجمه هاوتفسیر های متعددبه‌زبان ترکی‌وعربی براشعار مولانا نوشته بودند تا هنگام مراجعه بدانها مشکلات‌سخن مولانا را درك کنند.

فهم آثار مولانا مستلزم معرفت به زبان فارسی و آشنائی کامل با اسرار بلاغت این زبان بود خواندن و فهمیدن مثنوی معنوی وغزلیات شیوای مولانا که از حیث معنی و احساس ولطف تعبیر در عالیترین مرتبه فصاحت و بلاغت‌قرار دارد مشایخ مولویه رابی‌آنکه تصورسودی مادی وملکی در آن باشد دربی تحصیل زبان فارسی و آموختن نکات‌ودقایق برمی انگیخت ومردانی که احیانا درتکلم به فارسی عادی از عهده بیان مقصودخود بدین زبان برنمی آمدند درفهم‌معانی ودقایق سخنان مولانا قابلیت فوق‌العاده نشان میدادند. این نکته که سخن مولانا فارسی طالب را در مقام عالی قرار دهد در صورتیکه از بیان مطلب به فارسی عادی عاجز باشد در زمان ما نسبت به مرحوم محمد اقبال شاعر اسلام و پاکستان کاملا صدق میکرد. در اثر مداومت برقرائت مثنوی چنان پخته و سخته به فارسی‌سخن میسرودکه‌کسی‌باور نمیکرد درمکاتبه با فارسی زبانان آشنا به انگلیسی از این زبان بیگانه استفاده میکرد.

تاثیر در زبان ترکی

گسترش نا محدود نفوذ معنوی مولویان در اطراف و اکناف امپراطوری عثمانی و رونق قرائت و درس و انشاد مثنوی زبان ترکی عثمانی را محو فصاحت وبلاغت شعر فارسی کرده بود و تعبیرات زبان فارسی بر لفظ و معنی و اسلوب تعبیر ترکان اناطولی غالب بود: یک لغت‌نامه معروف ترکی به ترکی را برداریدو مقایسه کنید الفاظ فارسی و عربی که در ساختمان زبان ادبی عثمانی دخالت دارند همه از راه شعر و ادب فارسی بدان زبان راه یافته‌اند و از این حیث همان وضعی را دارند که بعدها در تالیف مفردات زبان اردو پیدا کرد. در صده سیزدهم هجری که زبان ترکی ناگزیر از جلب معانی و مضامین تازه‌ای از زبانهای اروپائی بخصوص فرانسه و ایتالیائی میشد دست تصرف و استمداد و استعاره به سوی زبان عربی دراز کرد و برخی مفردات تازه بطور مستقیم از اصول عربی مشتق ساخت و احیانا این مشتقات با معانی تازه خود همچون مشروطه وبلدیه و نظامیه و عدلیه و نظایر آنها از همین راه به فارسی سرایت میکرد ولی این جانب محدود از جوانب مختلف طوری

بقیه در صفحه ۱۶

هزل وقصه در مثنوی معنوی

جواد مجابی

مثنوی مولانا بی تردید روی خطاب باخواص دارد جهت سخن مولوی با کسانی چون خویشتن بوده است، این درست اما در زمان وی و هفتصد سال پس از وی، انبوهی از خاص و عام بدین کتاب روی آورده‌اند و کلمات شاعر، آتش دردل مشتاقان بیشمار زده است. بگوییم که در اینجا خاصان همواره از طبقه ممتاز نبوده‌اند که فلان‌بقال و بهمان عطار، آن کفشگر و نجار نیز، باسودائی که در سر داشته‌اند، گاه بر اثر تربیت سخن شیخ، بجائی میرسند که پسران وزیر ناقص عقل را درآتش فهم زندگی خویش برآتش می‌نهند. خاص آن باشد که‌فهم سخن کند وازرده بهائم پدرآید وخورد و خواب نهایت زندگیش نباشد و چنین است که‌مولوی نه برای بزرگان و صاحبنظران، بلکه برای آنان که دردل شوری دارند و ظرفیتی برای فراتر رفتن از خویش و حیات عاریتی‌شان دارند، سخن گفته است و اگر چنین بیاندیشیم راز حکایت های مثنوی برما آشکار خواهد شد.

مولوی، شعرش را نه برای خود، نه برای دورو بریها و نه برای خاصان آینده مینویسد، او سخن خویش را برای همه مینویسد و بشر را فارغ از زمان و مکان، در خطاب می‌آورد، او آموزگار جامعه گسترده بشری است و میخواهد حکایت عشق را و ابدیت را، انسان سالاری و معرفت را، با مردمان در میان نهند، و گاه از این نمی‌هراسد که بزبان کودکان و نادانان سخن بگوید، چراکه سخنش رابرای همه میخواهد و بیم دارد که مدعی فهم سخن نکند، پس بهتر آنکه بهر حیله دردل طالب رهی کند و مرید را براه آورد.

اگر چنانکه خود میگوید: «نردبان آسمان است این کلام»، پله اول این نردبان، حکایات شیرین اوست که لحنی ساده برانگیزانند. و هوشربا دارد. این حکایت‌ها بیشتر طعمی از هزل و مطایبه ولذت دارد و مرد خام را بخواندن میکشاند وتا ذهنش آماده سخن شد مولوی او را به پله بالاتر میبرد حرف دیگر، قول و قرار دیگر، همچنان تارژفترین معنای کتاب آنگاه خواننده خود را برآسمانی‌گسترده از مفاهیم ابدی می‌یابد و خوشا آنانکه بر آخرین‌پله می‌ایستند و قدم در آسمان می نهند.

من در این مختصر میخواهم، ازحکایات مثنوی سخن بگویم، خاصه آن رده که هزل و طیبت در آنست و اینکه مولانا چگونه اندیشه این ژرف را در عامیانه‌ترین حکایت عصر خویش باز میگوید، و من برآنم تا نظری سریع به این قصه‌ها بیافکنم.

افسانه‌های عامیانه

بیشک ذوق عوام به افسانه مایل است، خاصه هزلیات که ریشه در مسائل جنسی، شوخیهای‌روز، شایعات، دلقکیها و پنهانکاریها دارد. مولوی هزل را مایه جذب عوام میداند اما هشدار میدهد.

«هزل تعلیمست‌آن را جد شنو
تو مشو بر ظاهر هزلش گرو
هر جدی هزلست بین هازلان
هزل‌ها جدست پیش عاقلان»

مولوی چند بار از دلقکها یاد میکند خاصه از دلقکی که در ملازمت سیدترمد بود:

«شاه بادلقک همی شطرنج باخت
مات کردش زودوخشم شه بتافت
گفت شه شه و آن شه‌کبرآورش
یکیک از شطرنج میزدبرسرش
دست دیگر باختن فرمود میر
او چنان لرزان که‌عور از زمهریر
برجهید آن دلقک و درکنج رفت
شش نمد بر خودفکند از بیم تفت
گفت‌شه‌هی‌هی چه‌کردی‌جیست‌این
گفت شه‌شه «شه‌شه، ای‌شاه‌گزین
گر توان حق گفت جز زیر لحاف
پاتو ای خشم آور آتش سجاف»
«۲۲۲ دفتر پنجم»

در حکایتی دیگر دلقک آگاه، تصویری زیبا از «مدعیان ناتوان» ترسیم میکند آنانکه های‌و هویشان از آنروست که «ضعف های غم‌انگیز» خویش را بپوشانند.

مسید ترمد که آنجا شاه بود
مسخره او دلقکی آگاه بود
داشت کاری در سمرقند او مهم
جست الاقی تاشود او مستتم
زد منادی هرکه اندر پنج روز
آردم آنجا خبر، بد هم کنوز
دلقک اندر ده بدوآنرا شنید
برنشست و تابه ترمد میدوید

دلقک به شتاب می‌آید دو اسب تازی را در راه از خستگی تلف میکند بالاخره در میان بهت حاضران و حیرت همشهریان بدربار میرسد و همه منتظر که او از سمرقند چند خبر آورده است سیدترمدمیپرسد هان بگوو گنج خود بستان دلقک راز پوشیده باز میگوید:

«من شتابیدم بر تو بهر آن
تابگویم که ندارم آن توان
این‌چنین چستی‌نیاید از چومن
باری این امید را بر من متن»
«۴۱۵ دفتر ششم»

روزی سید ترمد به دلقکش میگوید چرا زن روسپی را عقد کرده‌ای دلقک میگوید ۹ زن عفیف گرفتم و در آخر روسپی شدند من اینک روسپی گرفته‌ام تا مگر مستوره و صالح شود. از دلقکها بگذریم مولوی‌قصه‌های «جوحی» راچندبار بملاحظات در کتاب خود می‌آورد، چون حکایت آن جوحی‌که چادر پوشید و در وعظ میان زنان نشست و حرکتی کرد زنی فریاد برآورد و واعظ پنداشت از تاثیر حرف اوست.

(۳۱۱ دفتر پنجم)

یا حکایتی دیگر که عبید هم نقل کرده است، مرده‌ای را میبردند و در تعزیتش میگفتند که او جائی میرود که نه آب است و نه نان نه چراغ گوری سرد و تاریک است:

«گفت جوحی با پدرای ارجمند
واله این را خانه ما میبرند»

جائی دیگر سائلی بدر خانه‌ای می‌آید هرچه میخواهد از نان و آب وپیه و آرد میگویند نیست وسائل میگوید:

«چون در اینجا نیست وجه زیستن
برچنین خانه بیاید ریستن»

و روایتی دیگر از این جوحی نقل میکند که حکایتی از سقوط اخلاقی مردم آن زمان است، جوحی پی‌پول میشود وزنش راوامیدارد که‌فاسقی به خانه بیاورد و آن فاسق قاضی شهر است.

جوحی سرمیرسد و قاضی درون صندوق‌پنهان میشود و جوحی به صدای بلند میگوید: دعوای من و تو (اشاره به زن) همه از فقر است حال آنکه دیگران پندارند من دراین‌صندوق زرپنهان کرده‌ام فردا من این صندوق را در میان بازار خواهم‌سوخت تاندانند که من مفلسم روز دیگر قاضی‌صندوق بنامکه که بردوش حمال میرود حیلتی میکند تا نایب‌قاضی صندوق را به چند درم بخرد، بگذریم‌که مولوی چه نتیجه عرفانی از این قصه میگیرد اما براستی درزیر این آسمان کبود، هیچ چیز، تازه نیست.

پلی برای معرفت

مولوی همواره برآنست تا مردمان را به فراسوی این زندگی حقیر رهبر شود جائی حکایت گاوسانان را میگوید:

«گاو در بغداد آید ناگهان
بگذردازاین‌سران‌تاآن سران
از همه عیشو خوشیها ومزه
او نبیند غیر قسم خربزه»

که او آدمهای سطحی را به کسانی تشبیه میکند که شیشه کبود وزرد پیش‌چشم دارند.

«بشکن آن‌شیشه‌کبودوزردرا
تاشناسی گردراومرد را»

گاهی نادانی از موقعیت و شرایط ناشی میشودو نادان را گناهی نیست چرا که در تاریکی برون یادرون گرفتار آمده است مانند آن مرد کر که عیادت بیمار رفت و هرچه‌میخواست میگفت‌بی‌آنکه از واقعیت چیزی بشنود ویا در قصه دیگر:

«روستائی گاو درآخوربیست
شیرگاوش‌خوردوبرجایش‌نشست
روستائی‌شددرآخورسوی‌گاو
گاورامی‌جست‌شب‌آن‌کنجکاو
دست میمالید براعضای شیر
پشت‌وپهلوگاه بالا گاه زیر
گفت‌شیر اروشنی‌افزون‌بدی
زهره‌اش‌بدریدی‌ودلخون‌شدی
۲۷۵ دفتر دوم

داستان آنان که فیلرا در تاریکی دیدند وهرکس دست براعضای آن پیل میزد و می‌پنداشت‌که فیل‌بشکل همان عضو است شنیده‌اید و هریک مدعی دانش‌بود وحرف خویش را صحبت می‌انگاشت مولوی از سر دلسوزی میگوید.

«در کف هریک اگر شمعی‌بدی
اختلاف از گفتشان بیرون‌شدی»

واو در حکایتی دیگر این سوء تفاهم همیشگی نفهمیدن حرف دیگران رایادآور میشود و می‌گوید: مردمان تنها حرف خود را میزنند چه‌بسا که حرفشان

بقیه در صفحه ۱۶

طرح از : جمشید عباچی‌زاده

«جلال همائی»

غوطه‌ای در دریای ذهن مولانا

جلال همائی

نمونه انتقالات مولوی در داستان های مثنوی

ازباب مثال در جزوی‌از مثنوی که‌«داستان دزهوش‌ربا» یا «قلعه ذات الصور» نام دارد آنجا که سخن از «صورت» به معنی تمثال‌و نقش‌ونگار به میان می‌آید مولوی از این‌معنی جزئی به مفهوم کلی‌تر و جامعتر که شامل‌همه عوالم صورت مادی محسوس درمقابل عالم بی‌صورت یعنی غیب مجرد نامحسوس است منتقل میشود، و در این مرحله است که میگوید:

صورت از بی‌صورت آید در وجود
همچنان کز آتشی زاده است‌دود

و در ضمن همین گریزها و انتقالات برد مقیده جماعتی از صوفیه‌عطف توجه میکندکه جمال‌پرستی واستغراق‌در مظاهر زیبای‌صنع و جلوه‌های حسن وصباحت بشری را غایت کمال سالک عارف دانسته‌اند چنانکه بطریقه شیخ‌اوحدالدین‌کرمانی‌متوفی ۶۳۵ه منسوبست ودراین‌باره میگوید:

زین قدحهای صورکهباش مست
تا نگردی بت‌تراش و بت‌پرست
از قدحهای صور بگذر مایست
باده در جام‌است لیکاز‌جام‌نیست
سوی باده بخش بگشا پهن فم
چون رسد باده نیابدجام کم

و همچنان درباره عوالم صورت درمقابل بی‌صورت، و عالم خلق درمقابل امر، و ناسوت درمقابل لاهوت در پنجاه و چند بیت داد تحقیق‌میدهد، سپس‌به ذکر تتمه‌داستانی که آغاز کرده بود با ذکر «صورت» بهمان معنی اول که تصویر نقش و تندیسه باشد باز میگردد و میگوید:

این سخن پایان ندارد آن گروه
صورتی دیدند با حسن و شکوه

★★★

و نیز در حکایت «قاضی و زن جوحی» که باز از جمله افادات‌ذهن‌وقادوریخته‌وپاشهای روح فیاض مولانا در انتقالات همین‌داستان قلعه‌ذات‌الصور است، یکجا از جمعیت داشتن محکمه قاضی‌که رئیس و سرور خانه داوری است، بخانه پرسودای سرکه کانون خیالات و افکار واوهام‌بشری است‌می‌پردازد و جای دیگر به صفت مکر و فریبایی زنان متوجه میشود و بعد از آن از صندوقی که قاضی در آن حبس شده بود، به صندوق ابدان که محبس و زندان ارواح است منتقل میگردد و در این تحقیق داد معنی میدهد، پس بصورت دعا یا تمنی و آرزو حالت

بقیه در صفحه ۱۶

پرفسور : آربری
ترجمه
علیرضا میر سپاسی

چهره تابناک مولوی

مولانا چهره‌ای پریده رنك داشت ونازك اندام‌بود، اما درچشمانش برقی می درخشید که جاذبه بسیار داشت. در سالهای نخستین دستار فقها را می‌بست اماپس از دیدار شمس تبریزی جامه‌ای نیلی‌رنك دربر میکردو دستاری‌خاکستری می‌بست، رفتارش با همه مردم و کیش ها ملایم و با ملاطفت همراه بود و به مسلمان و یهودی ونصاری بیك چشم‌می نگریست.

شعر مولانا نتیجه شور روح‌وجذبه وحال اوست و مبتنی بر اندیشه و تامل پیشین نمیباشد و به نکات فنی شعرتوجه چندانی ندارد. چنانکه نیکلسن نوشته است «مولانا ذاتا بدیهه سرا است و اندیشه خودرا باشتاب همانگونه که بر لبانش می‌آیند انشاد میکند چونان گونه‌ای‌از موسیقی که همه جنبه های فنی و سبك شناسی از آن گرفته شده باشدو آشکار است که نفوذ این‌گونه شعر بیش‌از تائید اندیشه های آرام و سنگین میباشد. دولتشاه سمرقند می‌گوید:

در خانه مولانا ستونی بود، چون غرق‌بحر محبت شدی دست درآن ستون زدی‌و بچرخ‌آمدی‌واشعار گفتی وخواندی ومردم آن اشعار نوشتندی...

«تذکره دولتشاه چاپ نمئی ص ۸۸»

تنها نگاهی به دیوان شمس‌بسنده است که ارتجالی بودن این تصانیف را آشکار سازد به گفته افلاکی بسیار می شدکه مولانا وحسام‌الدین همه شب را بیدار مانده و مولانا بر میخواند و حسام‌الدین فرو مینوشت و در همان‌حال باصدای خوش خود گفته های مولانا راباز میخواند.

در میان سه کتاب مولانا به نثر فیه مافیه رامیتوان به سخنرانیهای یك قدیس تشبیه کرد، گویا نام این کتاب که پس از مولانا گردآوری شده‌است از یکی از ابیات فتوحات کلیه این عربی گرفته شده است.

شعر مولوی

امانبوغ جهانگیر مولانا دراشعارش تجلی‌کرده است یعنی در دیوان شمس و مثنوی در دیوان بیشتر غزلیات به نام شمس تبریزی مزین است و همانطور که نیکلسن گفته است مولانا نام‌شمس را بدانگونه در اشعارش می‌آورد که گویا وی گوینده این اشعار میباشد. البته مولانا براساس بایست دادن این اشعار به مرشد محبوبش آهنگ فریب دادن‌کسی راداشته بل‌میخواسته است دراین تنهانمونه ازاین دست در ادب فارسی نفوذ و نیروی الهام بخش شمس تبریزی رانشان دهد.

چون مولانا بر سرآن بوده است که شمس تبریزی انسان کامل و محل تجلی افکار الهی است با سیر بدومسیر به خدا را منظور نظر داشته است. در اصالت انتساب برخی غزلیا شکوکی ابراز شده است. چاپ لکنهو ۱۰۳۶ صفحه و احتمالا مبتنی بر نسخه موثق محل و دارای ۱۲۰۰ غزل و ۴۰۰۰ رباعی «درویهم رفته نزدیك به شصت هزار بیت میباشده رضا قلی میرزاابیات دیوان را بپنجاه هزار شمرده در حالیکه در بعضی نسخ‌شماره ابیات از پنجهزار فزون‌نیست فروزانفر در ۱۳۱۵ درکتاب عالی‌شرح‌حال مولانا اظهار نظر کرده که دیوان در آغاز نیز مفصل بوده‌ولی بهرحال به آن ابیات زیادی افزوده شده است. کهن ترین نسخه معتبر دیوان نسخه کتابخانه چستربیتی در دابلین میباشد. این‌نسخه دارای کمابیش چهل هزار بیت میباشد و اندکی پس‌از مرگ مولانا نوشته شده است. دراین فورانهای اندیشه تغزلی مولانا نابرابری بسیار به چشم میخورد زیرا وی هرگز دراین ابیات تجدید نظر نکرده است.

اندیشه و تصویر

چنانکه نیکلسن میگوید در این غزلیات اندیشه کمتر و تصویر سازی بیشتر است. این کمی اندیشه و تم منحصربه اشعار صوفیانه اسلامی نبوده بلکه در همه اشعار اسلامی تمها محدود هستند. ولی نبوغ مولانا در همین حیطه محدود به روشنی آشکار شده است. در حالیکه دیگر شعرای ایرانی نبوغ خود را در راه آفرینش و ادیاسیونهای‌نو بر روی تم های کهنه بکار میبردند.

مولانا بهرحال تصاویر وتوصیفات تازه و سوژه های نوین‌بیشتری بکاربرده است. این شیوه وحدت وحود که‌خواجه عبداله انصاری، سنائی‌وعطار بیشتر بکاربرده بودند در دست مولانا بصورت رقص

بقیه در صفحه ۱۶

بچه‌ها: کبوترهای آشیان سوخته

شوهر: توخائنی... زن: تو خیالاتی شده‌ای... قاضی: ازهم جدا شوید...

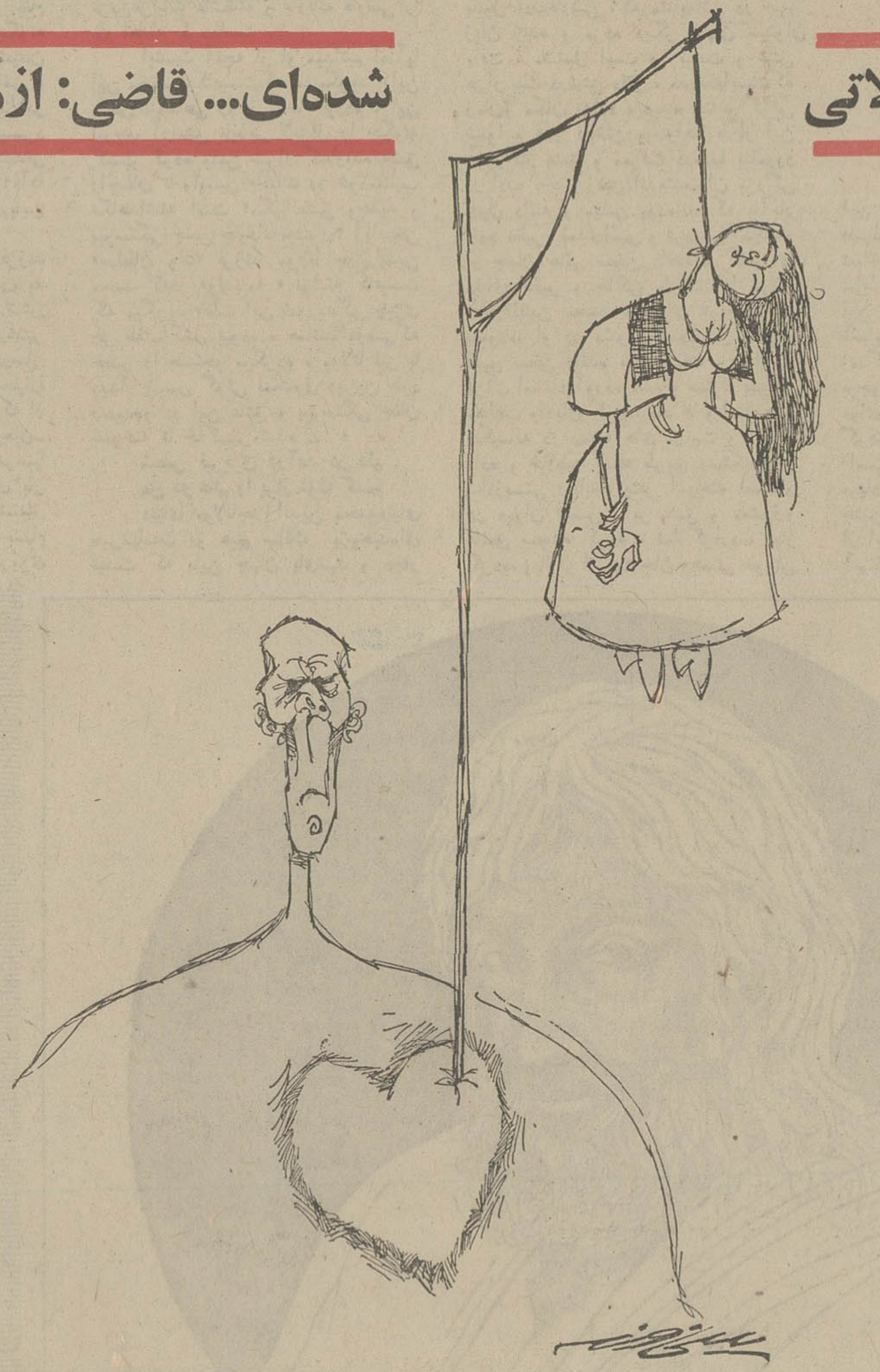

مرد ، به‌سدی‌وارد خانه‌شد. در را پشت‌سرش نبست . باقدم های محکم‌و سریع، طول‌حیاط را پیمود . خود را پشت دراتاق رساند . دستگیره راگرداند، و تند و ناگهانی وارداتاق شد. زنش ،کنار کرسی نشسته‌بود وبه‌خواهر خود هندوانه تعارف میکرد .قاچهای آخرین‌هندوانه زمستانی ، توی یك سینی،روی کرسی قرار داشت . مرد،فریاد زد :

ـ تو بمن خیانت می‌کنی .. این بمن ثابت شده ..

زن توی چشمهای او نگاه کرد و آهسته گفت :

ـ اگر اینطور خیال میکنی، طلاقم بده ..

بعد، هردو، در حالیکه‌فریاد میزدند ، چند دقیقه باهم‌حرف زدند . کلماتی که بین آنها ردوبدل میشد ، به خشونت آمیخته بود و مرد ، ناگهان دست توی‌جیبش کرد ،شیشه‌ای را که مایع بیرنگی در آن‌بود بیرون آورد و محتوای آن را بطرف زنش پاشید . زن‌فریاد زد :

ـ سوختم .. سوختم ..

و بدنبال او ، خواهرش‌فریاد کشید :

ـ سوختم .. کمك کنید ..

و در میان فریاد آنها،صدای پائی شنیده شد : صدای پای مرد که به‌تندی میدوید و با سرعت از آنجا دور میشد ..

این ، آغاز یك‌فاجعه بود . فاجعه‌ای درزندگی یك زن و شوهر .

زن‌وشوهری که‌با عشق‌ازدواج کردند و آنگاه ، سکهٔ عشق ، که‌یك‌روی آن نیز نفرت است، گردیدو گردید ، و...ناگهان آن روی سکه آمد ..

داستان این فاجعه را ، از زبان دو نفربشنویم . زن‌و مرد، که هرکدام ، خود ، قهرمان این داستان هستند .

زن :

نگاه کنید : مردی که چند قدم آنطرف تر با یك دخترو یك پسر کوچولوایستاده ،شوهر من است آن دختر و پسر هم بچه‌های ما هستند . ما ، من و شوهرم ، تا چندی پیش ،زن و شوهر خوشبختی بودیم خانه وزندگی کوچك ، اما گرم و پرسعادتی داشتیم . در کنار یکدیگر و در کنار بچه‌هامان خوشبخت بودیم و اصلا نمی توانستیم حتی تصور کنیم که عفریت شوربختی ، پشت در خانه‌مان ایستاده است تا... آن روز ...

آن روز ، شوهرم باقیافه‌ای گرفته ، باچهره‌ای رنك‌پریده، و چشمانی به‌گودی نشسته‌وارد خانه شد و درحالیکه صدایش می‌لرزید گفت :

ـ میدانی ... امروز مرا از کارم معلق کردند . بدگوئی‌و دشمنی عده‌ای از همکاران کار خودش راکرد .. بمن تهمت اختلاس زدند و از کار بیکارم کردند ..

من ، با آنکه از فرط وحشت، به لرزه افتاده‌بودم ، بالحنی که سعی می‌کردم دلداری دهنده باشد ، گفتم :

ـ مهم نیست عزیزم ... یا بزودی بیگناهی تو ثابت‌میشود و سرکار خودت بر میگردی ، یا اینکه کار دیگری پیدا می کنی .. بهرحال ، ما کمی پس‌انداز داریم که می‌توانیم تا اشتغال مجدد تو ، زندگی‌مان را با آن اداره کنیم ..

اما من ، حساب یك نکته را نکرده بودم . و آن اینکه ممکن است‌شوهرم‌به این‌زودیها مشغول کار نشود ، اما ممکن نیست‌پس‌اندازما‌به‌پایان‌نرسد...

و این را،چندماه بعدفهمیدم. درست وقتی که‌آخرین ده‌تومانی پس‌اندازمان رابابت‌خریدمقداری گوشت‌ونان وسبزی دادم وبه خانه برگشتم ...

شوهرم ،هرروز ،درجستجوی کار، ازخانه بیرون میرفت و غروب، خسته وکوفته ونومید ، به‌خانه برمیگشت . آنروز هم او آمد . غمگین و گرفته بود. کناری نشت و سکوت کرد و چشم به نقطه‌نامعلومی دوخت .

من ، باآنکه می‌ترسیدم آنچه راکه در دل‌دارم به‌زبان آورم، هرطور بود برخود مسلط شدم وباصدائی که رگه‌هائی از غمو حسرت در آن دویده بود گفتم:

ـ امروز ، پس‌انداز ما تمام شدو من ، از ظهر تا حالادارم فکر می‌کنم ... بالاخره باید راهی پیداکرد . دیگر در خانه پولی نداریم درحالیکه تو هنوز کاری پیدا نکرده‌ای ... از فردا باید شروع‌به فروختن دیك و بادیه کنیم وبعد ، کم کم به‌روز سیاه بنشینیم ...

شوهرم ، بالحنی غمزده،حرفم راقطع کرد :

ـ حرف آخرت رابزن ... میخواهی چه بگوئی ؟

کنارش زانوزدم . دستهایش راتوی دستم گرفتم و گفتم :

ـ میخواهم بمن اجازه بدهی که برای‌خودم کاری پیدا کنم... وضع زندگی‌مان بهتر می ـ شود ... آنوقت ، همین که تو هم کاری پیدا کردی ، من کارم را ترك میکنم و سر خانه و زندگی‌مان برمیگردم .

شوهرم ، ناگزیر تسلیم شد و من ، فردای آن شب ،توسط یکی ازآشنایان کاری‌پیدا کردم: بلیط فروشی دریك سینما...

من کارم را باعشق به‌شوهرم، عشق به بچه‌هایم ، عشق به زندگی‌خانوادگی‌ام شروع کردم. من ، کارطاقت فرسای بلیط فروشی سینما ، یعنی از صبح تاشب نشستن دریك‌باجه کوچك را، درازای پول مختصری که می گرفتم ،برای‌نجات‌خانواده‌ام از گرسنگی و بدبختی قبول کردمو بالذت و رضایت به آن ادامه دادم . حقوق من ناچیز بود،ولی هرچه بود، به‌وضع ما سرو سامان داد . حالا دیگر شوهرم از نگرانی درآمده بودو صبح ها ، با خیال راحت‌ازخانه بیرون میرفت و بافراغ بال به دنبال کار میگشت ...

و بالاخره ، موفق شد دریك فروشگاه ، به عنوان فروشنده مشغول کار شود. گرچه این کار ، در شان او نبود ، ولی هرچه بود ، باحقوقی که‌داشت، می توانست وضع زندگی‌ما را بهتر کند... از آن به بعد ،با پولی‌که هردو می گرفتیم ، وضع‌مان روز بروز بهتر شد، تاآن که شبی، شوهرم به خانه آمد، و در حالیکه باتمام‌وجود می‌خندید و خوشحالی ، درنی‌نی چشمانش برق انداخته بود ، با شور وشعف فریاد زد:

ـ همه چیز روبراه شد...روسای من ، به‌بی‌گناهی‌ام پی بردند و از من دلجوئی کردندو قرارشد باحقوق بهتری ، دوباره سر کار اولم برگردم...

آن شب ،درخانه کوچك‌مان ، جشن بزرگی گرفتیم . جشنی که آئینه چراغان آن ، لبخندو بوسه وشادی بود...

اما ... این شادی ، چه زود جای خودرا به رنج و بی‌سامانی داد ! شاید هنوز یك ماه هم از برگشتن شوهرم به سرکار اولش نگذشته بود که فاجعه شروع‌شد : آن‌شب ، شوهرم که باچندنفرازدوستانش به مشروبخوری رفته بود،مست لایعقل به‌خانه آمد ، و بالحنی مستانه و ترسناك ، شروع به ناسزاگوئی کرد . بچه ها ، از صدای فریاد او، بیدارشدند. امااوبس نکرد ، همچنان فحش داد، فریادکشید وبعد ، به‌طرف من حمله کرد و مرازیرضربات مشت و لگدگرفت . دائمامشت ولگدمی زد و فریاد می کشید:

ـ دیگه از فردا نبایدسر کار بری .. دیگه لازم نیست کار بکنی . . .

من ، زیرضربات او نالیدم :

ـ چرا . . . آخر چرا نباید کار کنم . . مگه‌پولی که من‌میارم ، به‌زندگی‌مون کمك نمیکنه ؟.

واو، دوباره فریادزد :

ـ پولت توی سرت بخورد .. لازم نیست این پول ، به‌قیمت فاسدشدن توبه خونه من‌بیاد ..

ـ چی میگی ؟ این‌حرفهایعنی چی ؟

خفه‌شو !من‌امروز همه‌چیزرو فهمیدم .. فهمیدم که‌تو داری کم کم فاسد میشی .. .اون‌یارو زیرپای تونشسته و داره‌خرابت میکنه..

ـ کدام‌یارو ؟ ! از کی حرف میزنی ؟..

ـ بس کن !خودت رو به کوچه علی‌چپ نزن . .همون یارو که هرشب برات گل میاره .. . همون که دائما دور و برت میگرده ...

از فرط تعجب نمیدانستم چه کنم . چطور چنین چیزی‌ممکن بود !خدایا چه کسی این‌دروغ ها رابه‌اوگفته‌بود؟ چه کسی بدون هیچ‌علتی با ما دشمنی کرده‌بودو میخواست‌زندگی‌مان رابهم‌بریزد ؟ نمی دانستم . تصمیم گرفتم آن شب را ساکت بمانم و صبح که مستی ازسرشوهرم پرید ، بااو دراین‌باره صحبت کنم . خیال می کردم‌این همه‌دادوفریاد،نتیجه مستی‌است .اما..

صبح که‌شوهرم از خواب برخاست ، خشن‌تر و بی انعطاف تر از شب ، رودررویم ایستادو فریادزد:

ـ حرفهای دیشب یادت نره .. تودیگه نباید بری سرکار .

هر چه کردم تا برایش‌توضیح بدهم ، حتی حاضر نشد به حرفهایم گوش بدهد وهمانطور خشمگین و بی‌توجه، از خانه خارج شد.

من نمی‌توانستم سر کارم نروم. چون به دفترسینما اطلاع‌نداده بودم و میدانستم که باجهٔ‌بلیط فروشی‌شان ، بدون من ، خالی میماند . نه از لحاظ‌انسانی صحیح بود کارشان را لنك بگذارم . نه از لحاظ‌اصول‌کار این بود که ناگزیر برخاستم و به‌سینما رفتم تاحداقل آن روز را کار کنم تابرای روز بعد ، کس‌دیگری را به‌جای من به‌کار بگمارند.

اما، هنوز نیمساعت ازرسیدن من به‌سینما نگذشته بود که شوهرم سررسید .چنان‌خشمگین بود که‌فکر کردم هر کس را سرراهش ببیند خواهد کشت . چنان سروصدائی به راه‌انداخت که طاقت همه‌را سر آورد و سرانجام ، صاحب سینمابمن گفت:

ـ خانم ، بااین‌وضع دیگرنمی توانیم شما را در این‌جا نگه داریم . . .شوهرتان مزاحم ماست.

به‌این‌ترتیب‌عذر مراخواستند ومن ، غمگین وافسرده آمدم وخانه‌نشین شدم . خودم را متقاعد کردم .دیگر زیادناراحت نبودم . فکر می کردم‌اگر کار وحقوقم را از دست‌داده‌ام . در عوض آرامش و سعادت زناشوئی‌ام رابدست آورده‌ام .اما، بیهوده بود . حتی بیکاری و خانه‌نشین شدن منهم نتوانست سوءظن او را از بین ببرد ..

پس از آنهم ، وقت و بیوقت ، شوهرم مشت میکرد ، به خانه می‌آمد، فریاد براه می‌انداخت ، مرا به‌این وآن می‌بست و هربار میگفت که دوستانش، مرا بادیگران دیده‌اند . من هرچه سعی کردم او را وادار کنم که دوستانش را بامن روبرو کند، قبول نکرد وهر روز ، زندگی‌مان را سیاه‌تر و رنجبارتر کرد ...

وسرانجام ، در یك شب از شب‌های آغاز زمستان که من با خواهرم وبچه‌هایم دور کرسی نشسته بودم‌وهمگی مشغول‌خوردن آخرین هندوانه سال بودیم ، ناگهان شوهرم‌مست‌و تلوتلوخوران وارد شد . از همان آستانه در شروع به فریاد کشیدن کرد. باز همان حرفهای همیشگی‌بود ...باز اسم چند مرد غریبه را به عنوان مردانی که با من رابطه دارند به زبان آورد ، بی‌آنکه به‌سوگندها وگریه‌های من توجه کند . من به پایش افتادم ، گریستم و گفتم که این حرفها دروغ است و عده‌ای میخواهندبا ساختن‌این دروغ‌ها ، زندگی ما را ازهم بپاشند . اما، او، بجای جواب ، ناگهان‌شیشه‌ای را که محتوی مایع بیرنگی بود، از جیبش بیرون آورد و بعدتمام محتویات آن را به روی من و خواهرم پاشید. ناگهان هردوفریاد زدیم !

ـ سوختم ... سوختم ...

وشوهرم ، پابه‌فرار گذاشت .

همسایه‌ها ، به صدای فریاد ما به کمکمان آمدند و ما را به بیمارستان رساندند . من که‌اسید، از ناحیه زیر چشم ، صورت و دستها بسختی آسیب زده‌ام کرده بود در بیمارستان بستری شدم و خواهرم که اسید ، کمتر به او لطمه زده بود ، یکی دو روز بعد، از بیمارستان مرخص شد.

یک ماه بعد ، من از بیمارستان مرخص شدم واو که در این مدت دستگیر شده بود ، در دادگاه جنائی ، محاکمه شده و به جرم اسیدپاشی به چهارسال زندان محکوم شده بود واینک در زندان بسر می‌برد.

اما من که قصد انتقامجوئی نداشتم ، از او رضایت دادم و دیوانعالی کشور حکم محکومیتش را نقض کرد و در نتیجه ، او در دادگاه دیگر ، به دو سال‌زندان محکوم شد ...

حالا محکومیتش تمام شده و از زندان بیرون آمده است. اماچون هنوز هم ، بهمان شدت ، نسبت بمن سوءظن دارد ، آمده ایم که از دادگاه حکم طلاق بگیریم.. افسوس ، سوء ظن‌بیجای شوهرم کاخ سعادت ما را چه زود درهم ریخت ...

مرد :

میگویند عشق و نفرت دو روی یک سکه‌اند . واین درست است. یاحداقل در زندگی من درست‌بود. زیرا که من وزنم ، عاشق یکدیگر شدیم ، با عشق ازدواج کردیم ، اما زندگی‌مان ، با عشق ادامه نیافت ...

عشق ، در زندگی ما ، فقط تا زمانی ادامه داشت که من بخاطر تهمت ناروای یکی از همکارانم به‌اختلاس متهم شدم و از کار اخراجم کردند . از آن زمان‌ورق برگشت و بخت از خانه من گریخت . دیگر مجبور شدم اجازه بدهم زنم برود کار کند . ولی افسوس ... از همان هفته اولی که زنم سرکار رفت ، احساس کردم که بطور خیلی تندو ناگهانی، عوض شده است . . . اخلاق و رفتارش چنان تند و غیر قابل تحمل شده بود که در خانه ، دائما بهانه‌گیری می کرد .همان پول ناچیزی را که به خانه می آورد ، مثل صدقه بخورد من و بچه هایم میداد . کم کم کار بجائی رسید که‌چند بار از من تقاضای طلاق کردو من ، وقتی تحقیق کردم،فهمیدم مردی که با صاحب‌اصلی‌سینما شریك است ، زیر پایش‌نشسته و اورا وادار کرده است که از

بقیه در صفحه ۱۶

کنسرت

کارگاه موسیقی کودکان و نوجوانان
رادیو تلویزیون ملی ایران

تاترشهر

۱۷و ۲۱ اردیبهشت ۱۳۵۲ ساعت ۵½ بعداز ظهر
محل فروش بلیط : گیشه تئاتر شهر (چهار راه پهلوی)
* روابط عمومی سازمان رادیو تلویزیون ملی‌ایران تخت‌طاووس نبش روزولت .
* دانشکده هنر های زیبا ـ دانشگاه تهران
*ایران کتاب خیابان فروردین .
* انجمن فیلارمونیك تهران خیابان ارفع.
* بنگاه صفحه فروشی بتهوون روبروی بزرگمهر

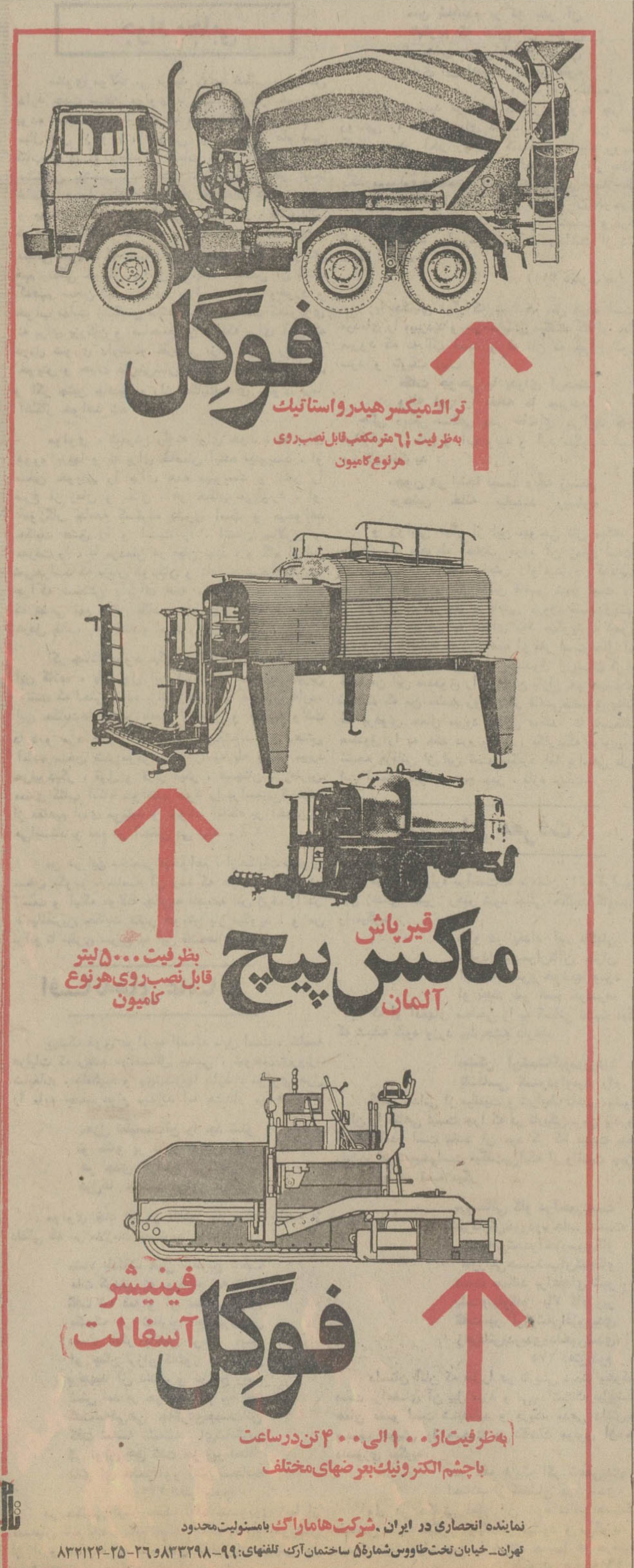

در پارلمان ایران

از علیرضا شفائی

نرخ مصالح ساختمانی

درکمیته مرکزی گروه پارلمانی ایران نوین، یک نماینده اکثریت پیشنهاد کرد ضوابطی درمورد نرخ مصالح ساختمانی برقرار شود و برای هماهنگ ساختن نرخ‌مصالح ساختمانی درسراسر کشور وتعیین میزان آن،سازمان و مرکزیتی بوجود آیدتامصرف کنندگان مصالح‌ساختمانی ازیک نرخ‌معینی استفاده‌کنند. مهندس فیروز فروهر بدنبال این‌پیشنهاد درباره نرخ مکالمه تلفنی در شهرستانها نیز تذکراتی داد،

آئین‌نامه شرکتهای مسافربری

برای حمایت از رانندگان وسایط نقلیه دیروز یک‌نماینده مجلس خواستار شد از آنان طی آئین‌نامه ویژه‌ای همه‌ماهه معاینه پزشکی بعمل اید. دکتر یوسف صمدزاده نماینده رشت بدنبال این پیشنهاد که بهنگام طرح آئین‌نامه شرکتهای‌مسافربری آنرا مطرح کرد تاکید کرد باید در آئین‌نامه گنجانده شود که مسئولان شرکت های مسافربری مسئول‌تامین بهداشت ودرمان رانندگان وسایط نقلیه خود هستند و این رانندگان‌نباید بیش از هشت ساعت در روز رانندگی کنند . علاءالدین زرین پورنیز پیشنهاد کرد برای رانندگان شرکتهای مسافربری کلاسهای مخصوص‌تشکیل‌شود.

انجمن مالکین و مستاجرین

پیرامون لایحه مالک ومستاجر عصر دیروز در گروه پارلمانی ایران نوین گفته شد بایدرابطه بین مالک ومستاجر ازهرجهت روشن و مشخص بشود و از کشمکش های‌بیمورد بین‌این‌دو طبقه جلوگیری گردد. تصویب لایحه جامع و کامل وضوابط درستی در این زمینه‌یادآوری گردید وپیشنهاد شد یک‌انجمن خصوصی تحت عنوان انجمن مالکین ومستاجرین بوجوداید. در این انجمن نام مستاجران بدحساب ومتخلف درلیست‌سیاه مشخص گردد .

لوایح آماده

پس از بررسی در حوزه‌ها و کمیته مرکزی وجلسات عمومی گروه پارلمانی ایران نوین، به تصویب رسید که لایحه الحاق یک تبصره بماده چهار قانون تاسیس شرکت‌های بهره‌برداری از اراضی زیرسدها- لایحه تشکیل‌سازمان تحقیقات‌کشاورزی و منابع طبیعی - لایحه اجازه ادامه استفاده‌از مشمولان‌پزشک در نیروهای‌مسلح شاهنشاهی- لایحه اشغال کمک دندانساز و کمک داروسازان تجربی- لایحه شمول قانون بیمه‌های اجتماعی وبازنشستگی و تعاون‌افزارمندان کارگاهها و کارخانجات ارتش بکارگران ژاندارمری کل‌کشور و لایحه ترجمه وتکثیر کتب و نشریات و آثار صوتی ، به مجلسین تقدیم شود .

گروه پارلمانی مردم

گروه پارلمانی حزب مردم بعد از جشن سالگرد حزب که روز چهارشنبه در محل جدید حزب برپا می‌شود درفعالیتهای پارلمانی برنامه ویژه‌ای‌رادنبال خواهد کرد. بهمین منظور از شورایعالی حزب برای تشکیل جلسه درروز شنبه‌آینده دعوت شده است .

شورای انتخابات

با شرکت شش تن ازنمایندگان مجلس عضو گروه پارلمانی‌ایران نوین ، شورائی بنام شورای انتخابات درحزب اکثریت‌تشکیل گردید. اعضای این شوراعبارتند از- دکترمهین صنیع دانشور- صدری کیوان - دکتر نائبی - حسین معیری- بابائی. درجلسه امروز این‌شورا، پیرامون نحوه بررسی قانون‌انتخابات مذاکراتی بعمل آمد .

* مقررات استخدامی شرکت های دولتی

لایحه مقررات‌استخدامی‌شرکتهای دولتی همچنان دردستور کمیسیون دادگستری وامور استخدام سنا قراردارد سناتور دکتر سجادی نایب‌رئیس و رئیس کمیسیون دادگستری امروز گفت روزیکشنبه آینده‌بررسی این لایحه‌درکمیسیون های سنا پایان می یابد و برای تصویب‌مجلس شورای ملی‌ارسال میگردد .

وضع ترافیک تهران

کمیسیون ترافیک مجلس سنادر یك جلسه که سه‌ساعت طول کشیدوضع‌ترافیک تهران را مورد بحث و بررسی قرار داد. دراین جلسه که ریاست آن با پروفسور جمشید اعلم بودومعاون پارلمانی نخست‌وزیر ووزیرمشاور حضور داشت‌راجع به‌پلیس‌مدارس مذاکراتی‌بعمل آمد و قرار شد ضوابط‌خاصی برای آنان درنظر گرفته‌شود. درهمین جلسه‌قرار شددرانندگان وسایط نقلیه مدارس علاوه برداشتن گواهینامه رانندگی، جواز لازمی نیز از وزارت آموزش و پرورش دریافت دارند . در پایان این جلسه که دکتر بطحائی معاون پارلمانی وزارت آموزش پرورش نیز حضورداشت‌سو کمیسیونی مامور بررسی وضع‌ایاب‌وذهاب محصلین گردید تاگزارش‌رابه کمیسیون ترافیک تسلیم نماید .

دبیران علوم تجربی وریاضی بکلاسهای کارآموزی دعوت شدند

کلاسهای کارآموزی‌دبیران‌لیسانسیه علوم تجربی وریاضی از نهم‌تیرماه تا ۳۱ شهریور در دانشگاههای مختلف تشکیل میشودوبه‌همین‌جهت دبیران مورد بحث برای شرکت دراین کلاسها دعوت شده‌اند .

ترتیبی داده شده است که لیسانسیه های ریاضی که سال گذشته ریاضیات مدرن‌رادردانشگاه پهلوی کارآموزی کرده‌اند در همان دانشگاه به کارآموزی خود ادامه دهند .

کارآموزی ، هرتابستان ۸ هفته بطول میانجامد .

استقبال

درباره کلاسهای کارآموزی که قرار است در تابستان امسال و دوتابستان دیگر برای دبیران‌رشته های مختلف علوم تجربی وریاضی در دانشگاههای‌کشور تشکیل شود مورد استقبال دبیران‌قرار گرفت . در اینمورد دبیران شرکت کننده بخبرنگار ما گفتند کارآموزی با برنامه‌ای که تنظیم شده است‌مفید خواهد بود ، زیرا قراراست‌بجای سمینار هائی که قبلا تشکیل میشد، دبیران مانند محصل در کلاس درس بنشینند ودر پایان دوره نیز از آنها امتحان بعمل آید و گواهینامه دریافت دارند و با داشتن این گواهینامه بتوانند در دبیرستانهای آینده تدریس کنند. البته قوانین آموزش و پرورش کارآموزی دبیران را پیش‌بینی کرده است وحتی صراحت دارد کسانیکه‌میخواهند در دبیرستانهای غیر دولتی تدریس کنند باید پس‌از کارآموزی تصدیق‌نامه در دست داشته باشند .

سنت

آقای جلیل‌الله قراگزلو دبیر ریاضیات دبیرستانهای‌تهران‌درباره برنامه کارآموزی دبیران گفت : تاکنون مادرریاضیات به رعایت سنت عادت کرده بودیم،درصورتی که با پیشرفت علوم در دنیا ، دیگر این روش منسوخ شناخته شده و باید به جای سنت ، ریاضیات را براساس منطق مورد قبول‌قرارداد.

بنظرمن آشناکردن دبیران با ریاضیات مدرن از کارهای‌ضروری است .

وی‌افزود : تدریس ریاضیات در کشور ما .کاری نسبتا جوان است واکثر دبیران ما از ریاضیات‌مدرن وتحول تدریس آن بی اطلاع هستند .

برنامه صحیح

آقای محمدتقی زاوشی‌دبیر ریاضیات دراین باره گفت : کلاسهای کارآموزی‌مفید است، اما نه به صورت سمینار، بلکه به صورت‌کلاس‌درس ،که در پایان دوره‌کلاس‌از کاردبیران ارزشیابی شود و به آنها گواهینامه داده‌شود، به عبارت دیگر کارآموزان باید امتحان دهند و تصدیق بگیرند.

آقای زاوشی‌اضافه کرد که دبیران ،مهندسان و پزشکان که به‌انجام کار های فنی می‌پردازند بایدهر چند وقت‌یکبار با اخرین‌رویدادهای علمی‌آشنا شوند.

کارآموزی

یکی دیگر از دبیران تهران ضمن استقبال از تشکیل‌کلاس های کارآموزی گفت: هر سال درسراسر جهان‌میلیارد هادلار خرج تحقیقات علمی میشود و غالبا این تحقیقات باعث کشف مجهولات بشر وپیدایش طرق تازه‌ای برای حل مسائل و یا اختراعات جدید میشود ،مثلا

چند سال پیش برای اولین بار پیوند قلب انجام شد و یا اکتشافات فضائی و تسخیر ماه‌به میان امد ، برای معالجه سرطان و مسائل تولید مثل‌راه های تازه‌ای پیدا شد و دبیران که مقدمات‌علوم را به دانش - اموزان تدریس‌میکنندلازم است هرچند سال‌یکبار دررشته های مربوط ، با معلومات جدید آشنا شوند و روش تدریس انهارا فرا گیرند ویا ازنوآوری ها در نحوه تدریس آگاه‌گردند.

تکمیل معلومات

آقای غلامرضا راد دبیر شیمی دبیرستان های تهران نیز درگفت وشنودی با ما، از تشکیل کلاسهای کارآموزی دبیران در دانشگاه ها استقبال کردو گفت : اصولا لازم است هر چند سال یکبار دبیران به همان دانشکده‌ای که فارغ - التحصیل شده‌اند باز گردند و معلومات خودرا تکمیل کنند تا همیشه با اخرین پیشرفتهای علمی همراه باشند ، البته کارآموزی باید نزد استادانی صورت گیردکه‌خود در جریان آخرین کاوشهای علمی قرار داشته باشند.

صاعقه چوپان را کشت

ساوه- صاعقه‌درروستای «ملکبار» ساوه، چوپانی را کشت. وی ابوالفضل‌اصغری نام داشت و ۱۵ ساله بود.

توضیح

اداره وظیفه عمومی

اداره وظیفه عمومی توضیح زیر را فرستاده است :

در شماره۱۴۰۹۲روزنامه‌اطلاعات روز دوشنبه هفدهم اردیبهشت ماه ۱۳۵۲ خبری تحت عنوان « بیست هزار افسر ودرجه‌دار ذخیره‌معاف میشوند » راجع به تعداد پرسنل احتیاط مراجعه کننده و معافیت پرسنل احتیاط و تعداد معاف شدگان درج شده بود که باحقیقت وفق نمیدهد .

باستحضار پرسنل احتیاط فرا خوانده شده میرساند که هرگونه اخبار جدید را اداره وظیفه‌عمومی طی اعلامیه رسمی باطلاع آنان خواهد رسانید .

خبرهای تلفنی شهرستانها

آرم دانشگاه اصفهان برای‌پیشوای ارامنه‌جهان

اصفهان - رئیس دانشگاه اصفهان ، در مراسمی‌که‌دیشب دردانشگاه این شهر تشکیل‌شده بود ، ضمن سخنرانی درباره آرامنه و تاریخچه زندگی این قوم در ایران ، آرم دانشگاه اصفهان را به عالیجناب‌خورن اول ، پیشوای مذهبی ، اهدا کرد .

عالیجناب خورن‌اول ، ضمن سپاسگزاری از مقامات دانشگاه اصفهان ، نشان « شوایرگیگی» را به سینه آقای معتمدی رئیس دانشگاه اصفهان ، نصب کرد.

دعوت از روزنامه‌نگاران خراسان

شیراز: به دعوت اداره کل اطلاعات استان فارس، ده تن‌از روزنامه نگاران خراسان همراه مدیر کل‌اطلاعات آن استان به شیراز سفر می کنند و طی اقامت خود در شیراز از آثار تاریخی‌و دیدنی این شهربازدید می‌نمایند.

برنامه‌دیدار از شهر اصفهان به‌ابتکاراداره‌کل‌اطلاعات استان فارس ترتیب داده شده و پس از روزنامه نگاران خراسان ، مدیران‌جراید اصفهان از شیراز بازدید خواهند کرد.

گشایش بازیهای‌نیروی زمینی شاهنشاهی

اصفهان: بعد از ظهر دیروز بیست ونهمین دوره مسابقات قهرمانی نیروی زمینی شاهنشاهی باحضور آقای دکتر کیانپور استاندار اصفهان و تیمسار سرلشگر برومند فرمانده مرکز توپخانه و موشکهاگشایش یافت.

در این دوره مسابقات ۲۵۰ ورزشکار از یگانهای مختلف نیروی زمینی شاهنشاهی‌شرکت دارند و طی ده روز در رشته های مختلف ورزشی مسابقه خواهند داد.

گرما به‌در در چاه‌خفه‌شد

زاویه زرند - سیدذبیح‌اله میراحمدی۳۸ ساله‌گرمابه‌دار معروف زاویه زرند که برای روشن کردن موتور پمپ‌حمام واردموتورخانه شده‌بوددچار برق گرفتگی شد و بداخل چاه اب حمام سقوط کرد. جسد وی بوسیله کارگران حمام از چاه بیرون کشیده شدو دفن گردید.

حبس ابد برای قاتل

اصفهان - بهمن کریم‌پور، به‌اتهام کشتن همسرش، در دادگاه جنائی اصفهان ، به حبس ابد با اعمال شاقه محکوم شد.

بهمن ،هفت ماه پیش همسرش سرور طاهری رادر «فرخشهر» اصفهان، باپارچه خفه کرده بود.

سرایت گرانفروشی !

تبریز- درجلسه انجمن شهر تبریز، هنگامی‌که‌بحث از گرانی سرسام‌آور گوشت بود، سوگرد میرزالو ، عضو انجمن گفت : انتقادات اعضای انجمن هم‌اثر خودرا از دست داده و گران فروشی، امروزه حتی‌بفروشگاه تعاونی شهرداری هم سرایت کرده ، طوریکه گوشت را که کیلوئی ۱۰۰ ریال بود ،به۱۳۰ ریال می فروشند.

ناطق پشدت از شهرداری‌انتقاد کردو آقای دکتر شاهیدشهردار تبریز در پاسخ گفت: شرکت تعاونی گوشت تبریز ، به حرف ماارج ننهاد و گوشت را حتی به فروشگاه تعاونی شهرداری گران می فروشد. من تصمیم دارم از طریق دادگاه ، شرکت مذکور را تحت تعقیب قانونی قرار دهم.

شهردار تبریز افزود : چون عده‌ای‌از قصابان حاضرشده‌اند، مطابق بانرخ شهرداری گوسفند کشتار کنند، تصمیم دارم ، کشتار آزاد اعلام کنم.

در جلسه انجمن شهرتبریز برنامه‌پنج ساله شهرداری مورد تصویب قرار گرفت.

مجلس ترحیم

شیراز - مجلس ترحیم آیت‌اله حاج آقا شجاع‌جلیلی از طرف مرکز جلسات اسلامی شیراز، در مسجد سپهسالار برگزار شد .

در این مجلس، گروه‌کثیری از روحانیون و مقامات محلی شیراز حضور داشتند .

آب بیمارستان قطع شد میشود

شمیران - نیمه شب دیشب، لوله آبرسانی بیمارستان رضا پهلوی» شمیران ترکید و آب در سطح خیابان جاری شد.

بیمارستان فعلا آب ندارد‌و آب مصرفی آن‌از محل‌درمانگاه تامین میشود .

مامورین‌سازمان‌آب مشغول ترمیم لوله هستند . آقایان‌دکتر نیکبی‌شهردار‌پایتخت و یکانی شهردار ناحیه ده شمیران از محل خرابی لوله بازدیدکردند و دستوراتی دادند .

کاروان ۲ قربانی گرفت

خرمشهر - دوکارگرخرماپاک کنی به اسامی جابر سیدین ۱۷ساله‌و مصطفی افشار۱۶ساله که دیروز برای آب تنی ، به رودخانه کارون رفته بودند، غرق شدند .

اجساد این دو جوان، ۱۷ ساعت بعد ، از آب رودخانه، گرفته شد .

بانو ربابه متقی مادر ۴۵ ساله جابر ، پس از شنیدن خبر مرگ فرزندش به حال‌اغمافتاد و دربیمارستان «پهلوی» خرمشهر بستری‌شد.

مقررات بیمه بیکاری تدوین میشود

بقیه از صفحه آخر

بازار کار دقیقا تحت نظارت‌قرار گرفته و در مورد کاریابی و اشتغال این افراد برنامه جامعی توسط وزارت‌کار و امور اجتماعی و با همکاری وزارت علوم و آموزش عالی تنظیم و اجرا شود.

★ بمنظور برقراری نظم بیمه بیکاری باید بررسیها و تحقیقات لازم به عمل آید و بر مبنای نتایج بدست آمده مقررات بیمه بیکاری تدوین و نتایج حاصل دراجلاس آتی کنفرانس مطرح گردد .

● بمنظور شناخت فعالیت های اقتصادی که امکان استفاده از خدمات زنان در آنها بیشتر فراهم است لازم‌است باهمکاری سازمان های‌ذیربط زنان بررسیهای‌مقتضی انجام گیرد و امکانات آموزشی با همکاری وزارت کار و امور اجتماعی در این زمینه ها برای زنان توسعه داده شود تا مبانی منطقی برای توسعه اشتغال زنان فراهم آید .

حمایت از کارگر زن

● بمنظور ارتقاء منطقی‌سطح حمایت های‌اجتماعی از کارگران زن لازم‌است‌باهمکاری کارفرمایان تدابیرمقتضی اتخاذشود‌و درمقررات مربوط تجدید نظر به عمل آید .

● بمنظور افزایش میزان مشارکت زنان در فعالیت های اقتصادی و ارتقاء سطح رفاه خانواده لازم است برنامه های بهداشت و تنظیم خانواده‌توسعه و گسترش یابد .

★ لازم است در واحد های صنعتی و تولیدی تاسیسات‌رفاهی بویژه مهد های کودک و شیر- خوارگاه ها ایجاد و توسعه‌یابد و در نواحی کارگرنشین‌و مجتمع های‌صنعتی‌مراکز خدمات‌اجتماعی چند وظیفه‌ای‌و مهدهای کودک بوجود آید .

● بمنظور کاهش دوره های بیکاری و حصول اشتغال‌مستمر در فعالیت های ساختمانی لازم است برنامه های ساختمانی از لحاظ تسلسل زمانی و توزیع منطقه‌ای باهمکاری سازمان‌برنامه و وزارت کار و امور اجتماعی و موسسات اجرائی طرح های ساختمانی و سازمان های کار- فرمائی وکارگری ذیربط هماهنگ گردد .

● سازمان های اجرائی طرح های ساختمانی و پیمانکاران ساختمانی و اتحادیه های‌صنفی مربوط بامور ساختمانی موظف گردند سه ماه قبل از خاتمه هر مرحله از کار فهرستی مشتمل بر تعداد کارگرانی که‌بیکار خواهند شد با ذکر مهارت آنان تهیه و در اختیار مراکز اشتغال‌وکاریابی قرار دهند و همچنین نیاز های استخدامی مربوط را از طریق این مراکز و با همکاری‌سندیکا های کارگری تامین نمایند .

● بمنظور حمایت بیشتر از کارگران ساختمانی لازم است در مقررات کار وبیمه های اجتماعی تغییرات لازم داده شود بنحوی که بتدریج‌کلیه‌کارگران ساختمانی از حمایت های قانونی و مزایای بیمه‌های‌اجتماعی مطلوب‌برخوردار گردند .

● بمنظور رفع نیازمندیهای رشته ساختمان از لحاظ نیروی انسانی‌متخصص‌لازم است‌سازمان های ذیربط بخصوص صندوق کارآموزی برنامه های خود را بنحوی تنظیم و اجرا نمایند که امکانات اجرای برنامه های ساختمانی بطور مطلوب فراهم گردد .

اوراق قرضه‌بانک توسعه صنعتی دراروپا بفروش رفت

برای اولین بار ، یک بانک خصوصی ایران در میان‌کلیه موسسات مالی و پولی‌کشور های در حال رشد جهان توفیق یافت اوراق قرضه خود را در بازار های پولی جهان بفروش برساند .

این اوراق قرضه که برای دومین بار از طرف بانک‌توسعه صنعتی بفروش میرود، بزودی وارد بورسهای معتبر اروپا خواهد شد .

ابوالقاسم خردجو مدیرعامل بانک توسعه صنعتی و معدنی ایران ضمن اعلام این خبر تاکید کرد : موقعیت ممتاز اقتصادی ایران که تحت‌رهبری اندیشمندی بزرگ ، بوجود آمده است زیربنا و اساس اعتماد‌و اطمینان بانکها وموسسات مالی بزرگ جهان را تشکیل میدهد .

مدیرعامل بانک توسعه صنعتی و معدنی ایران که پس از یک مسافرت چند روزه به اروپا و امضای موافقتنامه‌ای در این مورد به تهران باز گشته است افزود : رشد سریع اقتصادی ایران و تحولات سریع‌صنعتی کشور این تکلیف را برای‌بانک توسعه صنعتی و معدنی ایران ایجاد کرده است که همگام با این تغییرات منابع مالی خود را تجهیز کند . بهمین جهت سرمایه اولیه بانک ظرف سال های گذشته از ۴۰ میلیون‌تومان به ۳۱۵ میلیون تومان افزایش یافت و مجموع سرمایه‌پرداخت شده و ذخیره‌ها و اندوخته های بانک به رقمی در حدود ۴۰۰ میلیون تومان بالغ شد .

تغییر مسیر

وی افزود : بموازات‌افزایش سرمایه داخلی ، تصمیم گرفته شد بتدریج از اتکاء بانک به دولت (سازمان برنامه) وبانک جهانی که تا پایان سال ۱۳۵۰ حدود ۲۰۵ میلیون دلار وام از آن دریافت داشته بودیم، کاسته شود .

بهمین جهت مدیریت بانک توجه خود را به بازار های پولی اروپا معطوف داشت . این تغییر مسیر ، بحقیقت نمایانگر بلوغی بود که طی سیزده ، چهارده سال فعالیت بانک حاصل شده بود .

در اجرای این سیاست ، سال گذشته وارد بازار پولی کشور های اروپائی و ژاپن شدیم و پنجاه میلیون دلار اوراق قرضه بانک توسعه صنعتی بوسیله ۱۷ بانک به رهبری بانکهای معتبر «دویچه بانک آلمان» و «سوسیته‌ژنرال‌فرانسه» خریداری شد .

در میان خریداران این اوراق قرضه ، نام بانکهای طراز اول و قدیمی چون «بارکلیز» ، «میدلند» و «بانک آف آمریکا» دیده میشد .

جلب اعتماد

خردجو ، آنگاه به توجیه بیشتری پرداخت و متذکرشد که هدف بانک توسعه براین اساس قرار داشت که تکیه بانک به منابع مالی خارجی تا حد ممکن بصورت وسیع‌تری صورت گیرد و بعبارت دیگر بجای چند بانک معدود بتوانیم اوراق قرضه خود را درمرحله بعد به تعداد بیشتری از بانکها و در مرحله نهائی به بورسهای بزرگ جهان رسوخ دهیم و براین اساس ، هدف گیری ما دربادی امر کشور های آلمان، فرانسه ، ایتالیا و ژاپن بود و در زمانهای آینده به انگلستان و آمریکا و برخی کشور های دیگر توجه خواهیم کرد .

دومین سری اوراق قرضه بانک ، شامل ۶۰ میلیون مارک که فروش آن به ۸۰ بانک اروپائی ، آمریکائی و ژاپنی هفته گذشته عملی شد ، یک گام‌بسیار مهم بسوی جلب‌بیشتر اعتماد موسسات مالی جهان بشمار میرفت ، خاصه آنکه اوراق قرضه ظرف دو سه هفته آینده برای اولین بار دربورس فرانکفورت و سپس دربورس های دیگر ارائه خواهد شد و به کلیه سرمایه داران‌اروپائی، آمریکائی و ژاپن فرصت داده میشود تا آنرا مورد معامله قرار دهند .

ابوالقاسم خردجو ، بانک های «دویچه» و سوسیته‌ژنرال ویونیون سویس را بعنوان رهبران اجرای این اقدام معرفی کرد و یادآور شد در میان بانکهای خریدار اوراق قرضه ، بانکهای بزرگ ژاپن، آمریکا ، فرانسه ، هلند، ایتالیا، انگلیس ، سوئد ، سویس و حتی کویت وجود دارند .

شرایط مناسب

در مورد شرایط فروش اوراق قرضه ، مدیرعامل بانک توسعه صنعتی ومعدنی ایران گفت : بهره وامی که از طریق این اوراق در اختیار بانک توسعه قرار میگیرد ۷٫۵ درصد ومدت‌آن۱۲سال‌است. ملاحظه میشود که این شرایط در زمان حاضر کاملا مناسب ومطلوب است .

آقای خردجو سپس به طرحهای بزرگی که بانک توسعه صنعتی و معدنی جهت ایجاد آنها اقداماتی را آغاز کرده است اشاره کرد و گفت : ایجاد صنایع سنگین فلزی ، شیمیائی‌ومهندسی‌ازجمله مهمترین هدفهای اینده بانک‌است.

خردجو گفت : هنگامیکه صنعت مابدرجه‌ای از رشد رسیده است که اتومبیل ، تراکتور و ماشینهای ابزار ودهها محصول مهم دیگر را تولید میکنیم منطقی بنظر نمیرسد که برای هر قطعه‌ای از هرماشین مورد نیاز دست بسوی خارج دراز کنیم و بهمین دلیل صنایع مهندسی ایران‌رابزودی‌بنیان‌گزاری خواهیم کرد .

سرمایه گذاری در امور صادراتی

مدیرعامل بانک توسعه صنعتی درانیجا هدف کلی بانک را که در حقیقت پیروی ازنیات شاهنشاه آریامهر و سیاست دولت درجهت افزایش هرچه بیشتر ارزش‌افزوده در کشور است توجیه کرد و در همین زمینه یادآور شد ، بانک توسعه صنعتی در آینده سرمایه - گذاری ها ی‌مهمی درامورصادراتی خواهد کرد و برای‌توسعه‌صادرات برنامه های موثری تنظیم خواهد نمود .

آقای خردجو سپس به اوامر شاهنشاه آریامهر اشاره کرد و متذکر شد که صنعت ایران باید به سطح جهانی برسد واز حیث تکنیک قابل رقابت در بازار های جهانی باشد و بهمین جهت بانک توسعه صنعتی طی پنجسال برنامه پنجم ، هرسال بیش از یکهزار میلیون تومان بصورت‌وام‌وسرمایه‌گذاری ، در توسعه و پیشرفت صنعتی کشور مشارکت خواهدکرد واین بدان معنی است که بخش خصوصی نیز حدود پنج برابر ، دراین بخش به سرمایه‌گذاری خواهد پرداخت .

کمک به تولید مصالح ساختمانی

مدیرعامل بانک صنعتی ومعدنی در پاسخ سئوال یکی ازخبرنگاران که مشکل کمبود مصالح ساختمانی را عنوان کرد گفت : بانک توسعه صنعتی برای توسعه کارخانه های موجود سیمان ، آجر ، گچ ، و همچنین احداث کارخانه های جدید ،وام های تازه‌ای میپردازد وکمکهای لازم را در اختیار بخش خصوصی‌ومتقاضیان‌قرارخواهدداد.

دیداردانشجویان دانشگاه‌آریامهر ازقسمت‌فنی‌هما

گروهی از دانشجویان‌دانشگاه آریامهر بمنظور دیداراز قسمت های فنی هواپیمائی ملی ایران طی‌برنامه تنظیمی از قسمت‌فنی «هما» دیدار بعمل آوردند .

هواپیمائی ملی ایران «هما» که از بدوتاسیس تلاش داشته است‌در زمینه‌های گونه‌گون‌فنی و پروازی با استفاده از نیروی انسانی ملی راسا اقدام کند . اینک صاحب یکی از مجهزترین واحدهای فنی هوائی است و بدین جهت دیدار از این‌قسمت پیوسته مورد درخواست دانشجویان و افراد علاقمندقرار می‌گیرد .

عکس، گروهی ازدانشجویان را بهنگام دیدار از واحد فنی هواپیمائی ملی ایران « هما » نشان می‌دهد .

آگهی بصاحبان کالا

بدین‌وسیله باطلاع صاحبان کالا میرساند که گمرک غرب تهران در محل انبارهای عمومی متعلق به انبارهای عمومی ایران - شرکت سهامی عام واقع در جاده قدیم تهران کرج کیلومتر ۱۳ از روز ۲۵ اردیبهشت ماه ۱۳۵۲ شروع به کار خواهد کرد .

در حال حاضر کالای وارده با قطارهای بین‌المللی اروپا- ایران که مقصد آن تهران باشد و همچنین قسمتی از کالای وارده با کامیون در این گمرک تخلیه وترخیص خواهد شد .

صاحبان کالا می‌توانند با کسب اطلاع از موسسه حمل‌ونقل مربوط برای ترخیص کالا بگمرک مزبور مراجعه نمایند .

م‌الف ۲۹۴۶

اداره کل گمرک

آـ۱۰۷۲۲

تبریکات

جناب آقای مهدی بهشتی

انتصاب شایسته جنابعالی را بسمت رئیس امور مالی و اداری اداره کل بهداری تهران صمیمانه تبریک عرض مینمائیم.

غلامحسین تهامی . منوچهر عادلخانی

جناب آقای خان محمد آذری

انتصاب شایسته جنابعالی را بسمت معاونت امور مالی و اداری اداره‌کل بهداری‌تهران صمیمانه‌تبریک‌عرض مینمائیم .

غلامحسین تهامی . منوچهر عادلخانی

جناب‌آقای‌عبدالصالح کمالی زاده

انتخاب شایسته جنابعالی را به سمت معاونت پیگیری شهرداری تبریک می گوئیم .

شهرداری منطقه ۹ - محمد تقی رمضانی - غلامحسین کرم لو .

سرور پزشکپور

انتشار دگر بار خاک و خون را شاد باش می گوئیم .

بهزادی و بانو - علی کلانتر - علی‌اکبر منصوری - ایرج ایرانپور .

جناب آقای دکتر آزمون

معاون نخست وزیر و سرپرست اوقاف

کادر پزشکی و کارمندان درمانگاه ملی چهارم آبان (وحدیه)حسن انتخاب و انتصاب جناب آقای مرتضی‌شریف‌نژاد را که از پزشکان فاضل و خوشنام کشورند بسمت سرپرست اداره کل حج صمیمانه تبریک عرض نموده ، توفیق معظم‌له را در اجرای منویات ملوکانه از خدای متعال خواهانیم .

دکتر شاه‌بهرام تیرانداز ، دکترس خلعتبری، دکتر اصغر لالی ، دکتر منصور اصفهانی ، دکتر علی‌اصغر رحمت‌پور ، دکتر نادر قاضی‌زاده ، صفائی ، شهیدی ، امجد .

جناب آقای محمدرضا کجوری

انتصاب شایسته جنابعالی را صمیمانه تبریک عرض می نمائیم . مرکز مشاور و راهنمائی شمیران

جناب آقای نیکبی شهردار محترم پایتخت

حسن انتصاب جناب آقای عبدالصالح کمالی‌زاده را به سمت معاونت شهرداری پایتخت صمیمانه تبریک میگوید .

کارکنان شهر سازی منطقه ۷

جناب آقای عبدالصالح کمالی‌زاده

حسن انتصاب جنابعالی را بسمت معاونت شهرداری پایتخت صمیمانه تبریک گفته سلامتی و توفیق روزافزون حضرتعالی را از خداوند متعال خواستارند .

مهندس حسین شاهین، مهندس ارژنگ وزیری ، مهندس هژیرموسی بهبهانی

نیما

شماره سوم سال ۲۶ (خرداد ۱۳۵۲) منتشر شد

نویسندگان : دکتر سیدحسین نصر - دکتر اسلامی ندوشن- دکتر باستانی پاریزی - دکتر شرف - محمدتقی دانش پژوه (استادان‌دانشگاه)- دکترنصرت تجربه‌کار- محمد پروین‌گنابادی- سعیدی سیرجانی - فریدون توللی - سید رضا هنری - استاد عبدالحق واله(افغانستان) رهی‌معیری (مرحوم) - علاءالدین مساعد و دیگران ...

سفارشات باکلیتی (کائوچوئی) وقالب های مربوطه از ۲ گرم تا ۲۰۰۰ گرم پذیرفته میشود
شرکت آ.اِف تلفن ۸۲۹۳۸۸

سفارشات کارهای تراشکاری سری خیلی دقیق وکارهای گرم زنی وریخته گری پذیرفته میشود
شرکت آ.اِف تلفن ۸۲۹۳۸۸

مجمع عمومی فوق‌العاده صاحبان‌سهام شرکت‌سهامی‌بیمارستان پارس در ساعت ۸ بعد از ظهر روز یکشنبه ششم خرداد ماه در محل بیمارستان تشکیل می‌گردد واز کلیه سهامداران شرکت تقاضا می‌شود که در جلسه شرکت فرمایند .

دستور جلسه :

۱ـ ازدیاد سرمایه

۲ـ انتقال سهام

مدیر عامل بیمارستان پارس - دکتر عبدالحسین سمیعی

آـ۳۴۸۵

تعقیب آگهی‌مورخه ۱۳ر۲ر۵۲ باطلاع‌میرساندتجدید انتخابات در ۴ بعدازظهر روز ۲۱ر۲ر۵۲ اشتباه و ساعت ۴ بعدازظهر روز سه‌شنبه ۸ر۳ر۵۲ صحیح است.

هیئت مدیره انجمن محلی جمال‌الحق

آ - ۳۵۰۹

ریاست شهربانی کل کشور

از مساعی و جدیت شبانه روزی اداره آگاهی کل تهران و تجریش بخصوص سرکاران : سرهنگ متین‌نژاد کلانتر۷ وسروان رحیم زاده و ستوان‌یکم خلت و فتح اللهی و آریاچهر افسران‌شعبه ۷آگاهی در کشف اموال مسروقه منزل اینجانب تشکر نموده وجود چنین افسران لایق و خدمتگزار را بشهربانی کل کشور تبریک‌عرض می‌نماید.

اسداله حاج‌عظیمی

آـ۳۵۱۱

شماره ۳۰۱۷ تاریخ ۱۹ر۲ر۵۲

بخشنامه

از اول وقت اداری روز پنجشنبه ۲۰ر۲ر۵۲ اداره کل بندر و کشتیرانی خرمشهر کار ۲۴ ساعته خود را اعلام می دارد از کلیه نمایندگان وصاحبان خطوط کشتیرانی وبازرگانان تقاضا می شود جهت ازبین بردن تراکم و انتظار نوبت کشتیها و جلوگیری از پر شدن انبار ها و محوطه اداره بندر همکاری لازم اعمال فرمایند .

اداره کل بندر و کشتیرانی خرمشهر

آ ـ ۳۰۳۵۸

مجمع عمومی سالیانه انجمن فنی ایران و فرانسه

مجمع عمومی سالیانه انجمن فنی ایران و فرانسه در تاریخ یکشنبه ۱۳ خردادماه ۱۳۵۲ ساعت ۵ بعد از ظهر در خیابان فرصت شاهرضا، شماره ۶۲ تشکیل می‌گردد .

از اعضاء انجمن تقاضا می‌شود در جلسه شرکت نمایند .

دستور جلسه :

استماع گزارش سالیانه هیئت مدیره

اصلاح بعضی مواد اساسنامه

رسیدگی و تصویب گزارش مالی عملکرد سال ۱۳۵۱ وبودجه سال ۵۲ انتخاب ثلث اعضاء هیئت مدیره طبق‌ماده ۱۹ اساسنامه

بحث و اتخاذ تصمیم درباره فعالیت انجمن . دبیر کل انجمن

رسیتال آواز
اولین باغچه‌بان-منصوره قصری-حسین‌سرشار
پیانو : توماس کریستیان داوید
در تهران
سه‌شنبه ۲۵ وپنجشنبه ۲۷ اردیبهشت ۱۳۵۲
ساعت ۸ بعدازظهر تئاتر شهر
محل فروش بلیت : روابط عمومی سازمان رادیو تلویزیون ملی ایران تخت‌طاووس نبش روزولت
* گیشه تآتر شهر
* دانشکده هنرهای زیبا - دانشگاه تهران
* ایران‌کتاب - خیابان فروردین
* بنگاه صفحه‌فروشی بتهوون - روبروی بزرگمهر
* انجمن فیلارمونیک تهران - خیابان ارفع
در اصفهان
شنبه ۲۹ اردیبهشت ۱۳۵۲ - ساعت۸ بعدازظهر
تالار پهلوی - دانشگاه اصفهان
در شیراز
یکشنبه ۳۰ اردیبهشت ۱۳۵۲ - ساعت ۸ بعدازظهر
تالار دانشگاه پهلوی ، شیراز
ـ۱ـ آـ۱۰۶۴۴

بدعوت سازمان جشن هنر
کاماچو
رقصهای کلاسیک هند
بنابا‌استقبال مردم
فقط امشب - ساعت ۸ بعدازظهر
تئاتر شهر
محل فروش بلیت : گیشه تئاتر شهر

تلفن سرویس حوادث ۳۱۱۲۱۲

فرار از خانه شوهر

شوهر این زن مدعی است ، همسرش باپسر صاحبخانه فرار کرده است

ماموریـن انتظامی درجستجو یکزن ۲۵ ساله‌ای هستند که به اتفاق کودك ۳ ساله‌اش ناپدید شده است .

این زن که زهرا مدیری‌نام دارد ۱۷ روز قبل در خیابان نازی‌آباد ناپدید شده است شوهر زهرا مدعی است که همسرش با پسر صاحبخانه‌اش فرارکرده است .

مهدی حاتمی شوهر زهرا گفت من کارگر کارخانه‌چیت سازی هستم ۸ سال قبل باذائی زهرا که در کارخانه با من همکار است آشنا شدم و او خواهرزاده‌اش را با من آشنا کرد و مدتی بعد من و زهرا با هم ازدواج کردیم من از زهرا دارای سه فرزند هستم و هر سه آنها پسر هستند . در این مدت من و همسرم هیچگونه اختلافی با هم نداشتیم‌و زندگی آرامی را میگذراندیم تا اینکه ۱۷ روز قبل وقتی از سرکارم بخانه برگشتم متوجه شدم‌که دوتا از بچه‌هایم در خانه تنها هستند . واز زهرا خبری‌نیست. ابتدا فکر کردم همسرم برای خرید از خانه بیرون‌رفته‌است اما هر چه انتظارش را کشیدیم از او خبری نشد و به‌جستجوی او پرداختیم و در تحقیقاتی که بعمل آوردم چند نفرازساکنین محل بمن گفتند که زهرا را باتفاق پسر صاحبخانه دیدند که با هم سوار تاکسی شده و رفتند و حتی همسایگان دراین باره استشهادی تنظیم کرده‌اند که من‌بماموریـن انتظامی‌داده‌ام. مهدی افزود از روزی که زهرا از خانه بیرون رفته است از پسر صاحبخانه نیز خبری‌نیست و من جریان فرار زهرا را به تمام ماموریـن انتظامی اطلاع داده‌ام دوفرزندم را به همدان برده و نزد خواهرم گذاشته‌ام تا برای پیدا کردن زهرا به تمام شهر ها سفر کنم و تا حالا هم به خیلی جاها رفته‌ام . مهدی گفت‌من بخاطرفرزندم میخواهم زهرا را پیدا کنم‌زیرا زهرا فرزند دوساله مرا نیزبا خود برده است شوهر زهرا گفت وقتی خواستم عکسی از زهرا در خانه‌ام پیدا کنم تا در اختیار ماموریـن قرار دهم‌متوجه شدم‌که اوشناسنامه‌و عکسهائی را که در خانه بوده است‌با خود برده ولی من توانستم‌یك قطعه عکس او را پیدا کنم ماموریـن انتظامی هم اکنون‌در جستجوی زهرا میباشند و عکس او در اختیار تمام ماموریـن انتظامی تهران و شهرستانها قراردارد .

زهرا

حبس ابد برای جوانی که‌دوستش راکشت

شعبه سوم دادگاه عالی جنائی مرکز ، روز گذشته با صدورحکم حبس ابد برای مردی‌که دوستش را کشته بود ، جریان رسیدگی به پرونده این جنایت را پایان داد.

در کیفرخواست تنظیمی‌دادستان برای موسی کولی‌وند ۲۲ ساله به اتهام قتل‌دوستش حبیب‌موسی وند ۲۳ساله‌تقاضای اشدمجازات شده بود.

مشروح واقعه از این قراراست:

روزششم بهمن ماه سال هزاروسیصدوپنجاه‌و یکباکشف جنازه مردی‌بنام‌حبیب موسی‌وند درکشتزارهای اطرافنهاوند، پی گیری ماموران ژاندارمری برای پیداکردن قاتل آغاز شد و متعاقب این‌امر مردی‌بنام‌موسی‌کولی وند در مظان اتهام قرارگرفت که وی بلافاصله بعدازدستگیری‌به ارتکاب جرم‌اقرار کردوصریحا با اظهار ندامت و پشیمانی‌به قتل دوستش اعتراف نمود.

متهم به قتل سپس درمعیت بازپرس به محل وقوع جنایت رفت و تمامی حادثه را برای بازپرس تشریح کرد و با این‌عمل دیگر جای‌هیچگونه‌تردیدی برای اثبات قتل ازناحیه‌موسی کولی‌وند باقی نماند .

اما متهم به قتل در طول مدت دادرسی ، در مقابل رضا امیر کلالی رئیس شعبه سوم دادگاه عالی جنائی با شروع باظهارات ضد ونقیض منکر قتل شد ، و صریحا خود را بیگناه دانست. وی با لحن ملتمسانه خودتلویحا از رئیس دادگاه میخواست که بیگناهی وی را ملحوظ نظرقرار داده حکم بر برائت وی صادر کنند .

ولی این ادعامورد‌توجه‌هیئت دادرسان محکمه عالی جنائی‌قرار نگرفت و این هیئت با التفات‌به ۸ قطعه عکسی که بازپرس‌بعنوان دلیل به محضر دادگاه ارائه‌کرده بود و هرکدام از آنها حاکی از نحوه ارتکاب به بزه از سوی متهم به قتل بودند با یک درجه تخفیف‌به مناسبت جوانی و جهالت متهم او را مستحق‌حبس ابد تشخیص دادند ..

با اعلان رای دادگاه بزندان دائم با اعمال شاقه محکوم تا پایان عمر روانه محبس شد .

مرگ دانش آموز و تلفن یک زن ناشناس !

آیادر مرك‌این دانش‌آموز پای‌زنی درمیان است ؟

علی‌رضا رزمجو پیردهی

قبلا اطلاع دادیم جسددانش آموزی که از چند روز قبل گمشده بود ، در جاده هراز کشف شد .

این دانش‌آموز که علی‌رضا رزم‌جو پیردهی نام داشت در دبیرستان شماره ۲ آذر در کلاس ششم مشغول تحصیل بود .بعد ازظهر دیروز خبرنگار ما به منزل پدرو مادرعلیرضا رفت تا پیرامون این حادثـه تحقیق بیشتری کند . مادر این دانش‌آموز بخبرنگار ما گفت:

علی‌رضا جوان حساسی بود، پدرش در رشت زندگی میکندو من سرپرستی فرزندانم‌رابعهده دارم، و در یکی از ادارات‌دولتی مشغول بکار هستم . چندی‌قبل علی‌رضا پیشم آمد و گفت‌مادر من با زنی بنام اخترکه قبلا شوهر داشته دوست شده‌ام و میخواهم‌با او ازدواج کنم من باوگفتم اشکالی ندارد ، اما اول باید تحصیلت را تمام‌کنی و بعد هم اگر خواستی با او ازدواج کن . از آنروز دیگر اوحرفی بمن نزد ، تا اینکه روز عید علیرضا برشت رفت تا با پدرش در این باره صحبت‌کند. پدرش با این کار مخالفت‌کرد او به تهران‌برگشت .

تلفن زن ناشناس

یك روز تلفن منزل ما زنك زد گوشی را برداشتم زن ناشناسی بود او بدون اینکه خودش‌رابمن‌معرفی‌کند گفت :

ـ من دوست علی رضاهستم و هر چه با ازدواج ما مخالفت کنید ، فایده نخواهد داشت و روزی خواهد رسید که‌بدون اطلاع شما ،ما ازدواج خواهیم کرد . من باو گفتم اشکالی ندارد . من خوشبختی فرزندم‌را میخواهم . او دیگر حرفی نزد و تلفن را قطع کرد . تااینکه روز دوم اردیبهشت‌علی‌رضابدون اطلاع از خانه بیرون رفت هر چه انتظارش را کشیدم اونیامد شروع بجستجو کردم اما هرچه گشتم او را پیدانکردم‌بلافاصله عکس او را به روزنامه هادادم تا اگر مردم اطلاعی از او دارند ما را در جریان بگذارند .مادر علیرضااضافه‌کرد با این پیش آمد من کاملا خودم را باخته‌ام و نمیدانم چکار بکنم .ماجرای مرك پسرم بصورت معمادرآمده است و امیدوارم‌ماموران‌بتوانند پرده از رازمرك فرزندم‌بردارند.

مادر علیرضا که اشگ‌می‌ریخت در دنباله حرفهای‌خود گفت روزبعداز گمشدن علیرضا به بانگ مراجعه کردم متوجه شدم او مبلغ سیصد تومان از حساب بانکی‌اش برداشت کرده است . پانزده روز ازگم شدن او و گذشته‌بودتااینکه بما اطلاع دادند جسد پسرم در «پلور» پیدا شده است .

قبل از اینکه شما بیائید ، تلفن زنگ زد برادر علی‌رضا گوشی رابرداشت‌زن ناشناسی بود که علیرضا را میخواست وقتی پسرم خودش را بجای علیرضا معرفی کرد او صدای پسرم‌را شناخت و گفت تو علیرضانیستی وبلافاصله تلفن‌را قطع کردمن‌اطمینان دارم تمام ماجرارا آن‌زن ناشناس میداند.

اظهارات رئیس دبیرستان

به‌لحاظ اهمیتی‌که‌این حادثه داشت ،خبرنگارما به‌دبیرستان شماره (۲) آذر رفت و از رئیس‌دبیرستان درباره علیرضا پرسش هائی کرد.

آقای حریری رئیس دبیرستان مزبور گفت : علیرضا که در کلاس ششم طبیعی درس می‌خواندیکی‌ازساکت‌ترین وبهترین دانش‌آموزان ما بود ولی یک عیب بزرگ داشت که اغلب غیبت میکرد ، من بارها به او تذکر دادم که بهتر است بیشتر به فکر درسش باشد . چون سال آخراست‌واین مسئله‌برای اوجنبه حیاتی‌دارد، واو هربار در مقابل اظهارات من سکوت میکرد. من‌ازاینهمه خودداری او در ابراز مکنونات قلبیش ناراحت‌بودم ولی‌نتوانستم‌بخاطر نجابت و حیای علیرضا درباره وی خشونت به خرج دهم.

علیرضا تقریبا از اوایل اردیبهشت ماه جاری اصلا به مدرسه نیامد ما چندین بار به وسیله نامه و شفاها باولیای اوازین موضوع را اطلاع دادیم ولی آنها به ما جواب روشنی نمیدادند تا اینکه پریروز من باتفاق چند نفر دیگر از مسئولین مدرسه‌به منزل‌علیرضا رفتیم و از وقوع این حادثه دردناك باخبر شدیم که جدا مایه تاسف است.

دریك کوچه ، چند منزل مورد دستبرد قرار گرفت

چند خانه در خیابان قصر چهارده متری لشگر کوچه‌مینا مورد دستبرد سارقین قرار گرفت . آقای‌اکبریانی کارمند وزارت فرهنك وهنر که منزل وی نیز مورد دستبرد قرار گرفته بخبرنگار ما گفت‌دزدها فقط پول نقد برده‌اند تمام لباسها را به حیاط برده وجیب های آنرا گشته‌اند و هرچه‌پول بوده برده‌اند .

سارقین کیف خانم را باز کرده و باوجود اینکه بیش از دوهزار تومان طلا درآن بوده بآن دست نزده‌اند و هرچه پول نقد درون آن بود بسرقت برده‌اند . جریان سرقت‌ازطرف ساکنان خانه هائی که در یك شب و دریك کوچه و در کنار هم مورد دستبردقرار گرفته‌اند به پاسگاه ژاندارمری وحیدیه اطلاع داده‌شده‌است .بطوریکه آقای اکبریانی اظهار میکرد سارقین به خانه های کاشی ۲ تا ۳۲ رفته و دست بسرقت زده‌اند و عجیب اینکه ساکنان هیچیك از خانه ها از خواب بیدار نشده‌اند .

حسن شجاعی ، وفائی و ساسان شیشه‌های اتوبوسی‌راشکستند!

هنرمندان تهرانی که درتبریز مشغول اجرای کنسرت بودند به‌کلانتری جلب شدند

بین حسن شجاعی ـ وفائی ـساسان خوانندگان‌معروف که بهمراه چند رقاصه‌تهرانی‌برای‌اجرای کنسرت به‌تبریز سفرکرده‌اندوراننده‌اتوبوسی‌که قراربود آنهارا به تهران بازگرداند برسر تعیین ساعت حرکت بگومگوومشاجره تندی‌درگرفت‌وهنرمندان‌تهرانی یکی‌از شیشه‌های بزرك اتوبوس‌راشکستند وباراننده ودوستان وی دست به‌گریبان شدند دامنه این اختلاف‌به کلانتری‌نیز کشانده شد و هنرمندان بعداز چند ساعت معطلی باوساطت سایرهمراهان راننده‌ودوستانش آشتی کردند !

تبریز-خبرنگار اطلاعات

۱۵ دانش‌آموز مسموم شدند

رضائیه: بعد از ظهر دیروز ۱۵ تن از دانش آموزان دانشسرای مقدماتی دختران رضائیه‌که بطور شبانه روزی‌در محل دانشسرا تحصیل وزندگی می کنند، با خوردن « ریواس» مسموم شدند.

بدنبال مسمومیت‌این دختران عده‌ای ازآنان درمحل دانشسرا وعده‌ای دیگر در بیمارستان خصوصی رضائیه تحت مداوا قرار گرفتند و بهبودی حاصل کردند.

ریواس‌را خود دانش آموزان خریداری کرده و بعد از ناهار خورده بودند.

ماشینهای بلوک زنی سیمانی متحرک (تخم کن)
مناسب برای بلوکهای دیواری وسقفی باموتور بنزینی وبرقی آماده برای تحویل فوری
شرکت ماشین سازی وتولیدی رایکوتکنیک
خیابان آیزنهاوربین چهارراه اسکندری وچهارراه نواب ـ ساختمان مارگو
شماره ۲۲۲/۲۱۶ طبقه سوم ـ تلفن ۹۲۱۰۸۵/۶

از صبح سه‌شنبه ۲۵ اردیبهشت
فقط در سینما
ریولی
حادثه ـ تعقیب ـ عشق ـ سکس ـ جنایت در اثری هیجان‌آور که یك لحظه از حرکت و جنبش بازنمی‌ایستد
جیم براون : دینامیت سیاه است

رنگی ـ باشرکت
مارتین لاندو
برندا سایکس
لوچاناپالوتزی ـ ویدابلو
محصول ۱۹۷۳ کلمبیا
گیشه سینماریولی همه روزه بلیط رزرو می کند

شبنم ارمغانی از رضائیه
تلفن پخش ـ ۸۲۸۹۲۲

ازامشب فقط در
سینماامپایر
عاشقانه‌ترین عشقها اقتباس از «لادام‌اوکاملیا» اثرالکساندر دوما پسر که بطور مدرن و با جاذبه‌ای از سکس و عشق تهیه شده است ...
کاملیا ۲۰۰۰

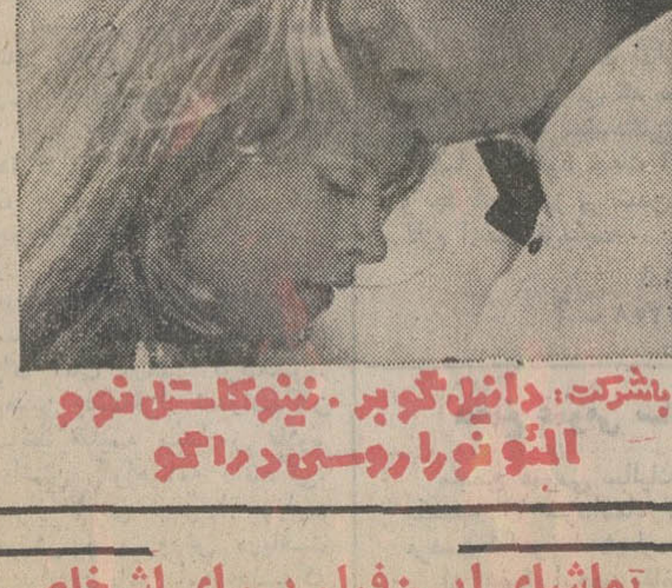

باشرکت : دانیل گوبر ـ نینوکاستل نوو النونورا روسی دراگو
تماشای این‌فیلم برای اشخاص کمتراز ۱۸ سال ممنوع است
گیشه امپایر همه روزه بلیط رزرو میکند

کلاس حسابداری ودفترداری دوبل
دوره جدید کلاس حسابداری و دفترداری دوبل از هفته‌آینده جناب آقای محمد حمیدی استاد دانشگاه‌تشکیل میشود . در این کلاس فن دفترداری و حسابداری را فرا خواهید گرفت . قبلا نامنویسی فرمائید .
کلاس نقشه‌کشی
دوره جدید کلاس‌نقشه‌کشی کاخ‌دانش زیر نظرمهندسان‌مطلع ودلسوز از هفته آینده تشکیل میشود . در این کلاسها میز های مخصوص نقشه کشی و لوازم مربوطه در اختیارشاگردان قراردارد باشرکت در این کلاسها برای اشتغال بکار در موسسات آماده خواهید شد . قبلا نامنویسی فرمائید .
کلاس خیاطی
دوره جدید کلاسهای خیاطی از هفته آینده تشکیل میشود. کاخ دانش نماینده رسمی مدرسه گرلاوین پاریس در ایران است و به فارغ‌التحصیلان پس از گذراندن امتحان دیپلم گرلاوین پاریس داده خواهد شد . قبلا نامنویسی فرمائید.
کلاس منشیگری
دوره جدید کلاس منشیگری کاخ دانش از ۲۵ر۲ر۵۲تشکیل میشود . نامه نگاری و حسابداری بایگانی ماشین نویسی فارسی و لاتین و قوانین اجتماعی قسمتی از دروس این کلاس است. قبلا نامنویسی فرمائید .
کاخ‌دانش ـ خیابان فرانسه
تلفن ۴۲۶۷۸

شرکت سهامی صنعتی برلیان استخدام مینماید
۱ ـ مهندس شیمی ـ آشنائی به زبان انگلیسی .
۲ ـ سکرتر مرد آشنائی کامل به‌مکاتبات انگلیسی وهمچنین ماشین نویسی فارسی و لاتین .
۳ ـ رئیس اداره خرید داخلی و خارجی آشنائی کامل به‌زبان انگلیسی و مقررات وارداتی و امور گمرکی با حداقل ۵سال سابقه کار در رشته مربوطه .
واجدین شرایط که خدمت وظیفه را انجام داده و یامعافیت دایم‌غیرپزشکی‌داشته باشند میتوانند بادردست داشتن مدارك لازم همه روزه از ساعت ۹ صبح تا ۴ بعد ۱ ظهر به کارخانه خرم واقع در کیلومتر ۱۵ جاده مخصوص کرج مراجعه نمایند .

برنامه آینده سینما
پولیدور
داستانی مهیج‌تروگیراتراز رومئووژولیت ـ قصه عشق و دوستان .... و...اکنون یکی اززیباترین ودل‌انگیزترین داستانهای عشقی جهان

جان ومری
رنگی ـ باشرکت :
داستین هوفمن
میافارو
محصول فوکس قرن بیستم

خریدارفرش سنگین قیمت
جواهری ۸۳۰۹۰۴

فرش میرزائی
خریدار فرشهای کهنه و سنگین قیمت تلفن ۷۵۲۶۹۰

دنیای ورزش
روز های شنبه منتشر میشود

از نمایشگاه گل‌سرخ باغ فرید دیدن فرمائید
باغ فرید تهران خیابان شهناز تلفن ۳۵۵۶۱۴

سینماحافظ
ازامشب فقط در
یکباردیگرفیلمی انتخاب‌شده‌ازمیان‌آثاردراماتیک‌و پرشور سینمای هند که در ردیف آثار پرفروش و بی‌نظیر این‌کشور قرارگرفته‌است وآهنگهای‌آن‌از میان‌شورانگیزترین نغمات دلکش هندوستان گلچین شده است .

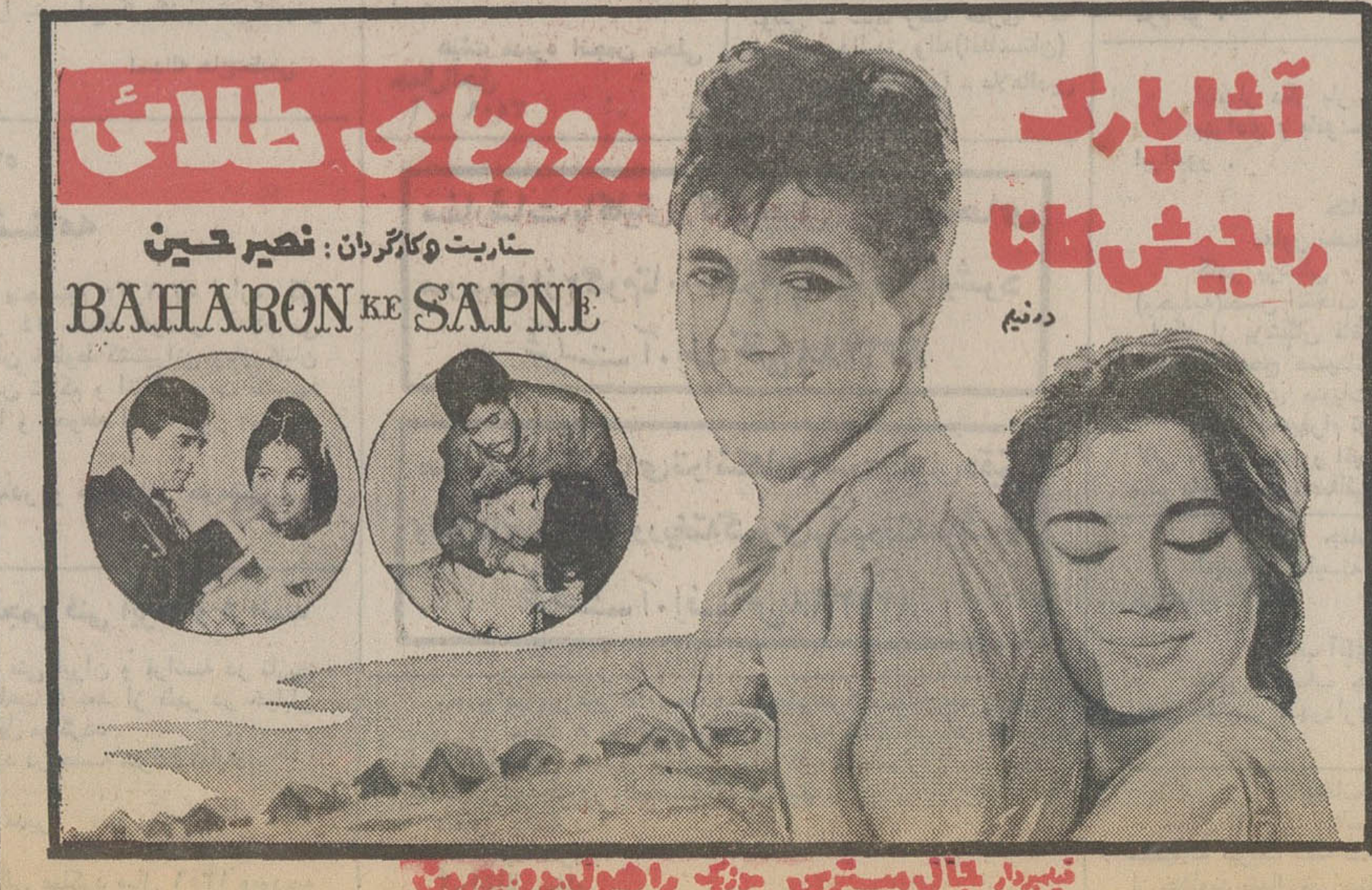

از امشب در
سینما آتلانتیک
«اورنلاموتی» ستاره سکسی‌و بی‌پروای فیلم «یکبار برای همیشه» که به شدت مورد توجه نسل جوان است در اثری سرگیجه آور از عشق و سکس ....

معاون وزارت بازرگانی ومشاور سابق کاخ سفید استعفاء کرد

واشنگتن ـ اجیل کروك مسئول سابق گروهی که وظیفه آنها در کاخ سفید مبارزه با «درز کردن» اسرار و پرونده های محرمانه دولت آمریکا بود ـ مردی که نامش مخصوصا بخاطر رهبری جاسوسانی که به دفتر کار روانپزشك معاینه کننده از دانیل الزبرگ معروف دستبرد زدند و اسناد معاینات روانپزشکی را ربوده بودند برسر زبان ها افتاد ـ دیروز از مقام خود بعنوان معاون وزارت حمل و نقل آمریکا استعفا کرد.

«اجیل کروك» پیش از آنکه در سال گذشته به معاونت وزارت حمل و نقل آمریکا منصوب شود یکی از معاونین اصلی «جان اهرلیچمن» مشاور سابق ریچارد نیکسون درامور امنیت داخلی بود.

اهرلیچمن نیز ده روز قبل بعداز آنکه در اطراف نقش وی در ماجرای واترگیت سروصدا به راه افتاد از پست مهم خود در کاخ سفید استعفا کرد.

کروك دراستعفا نامه خود نوشته است من اعتراف میکنم که صرفا ازفرط تعصب و بدون آنکه مافوقم ازقضیه اطلاع داشته باشد و یا اجازه این کار را بدهد ترتیباتی دادم تا به دفتر کار روانپزشکی که آقای الزبرك را معاینه کرده بود دستبرد زده شود.

دراوضاع و احوال تابستان ۱۹۷۱ و بدلیل تمام ملاحظات دیگری که در آن زمان نمی‌توانستند برای من مورد وقوف باشند فکر می کردم که تصمیم من (در مورد ربودن پرونده آزمایش های روانی الزبرك) ناشی از علاقه ام به منافع حیاتی امنیت ملی ایالات متحده است.

ـ الیوت ریچاردسون وزیر جدید دادگستری آمریکا که هفته گذشته بجای «ریچارد کلین دینشت» وزیر دادگستری مستعفی آمریکا منصوب شده است دیروز در برابر کمیسیون قضایی سنای آمریکا حضور یافت. این کمیسیون وظیفه دارد به مجلس سنای آمریکا که موظف به تایید و یا رد انتصاب وزیر دادگستری جدید از طرف نیکسون است تدابیری را که مصلحت میداند در این زمینه توصیه کند.

اولین سئوالی که سناتور ایستلاند رئیس کمیسیون قضایی سنای آمریکا از وزیر جدید دادگستری کرد این بود که آیا شما چیزی در باره قضیه واترگیت شنیده اید؟ این سئوال نیشدار باچنان کنایه ظریفی همراه بود که باعث شد انفجاری از خنده و قهقهه های طولانی جلسه کمیسیون قضایی سنای آمریکا را تکان دهد.

پرسش مذکور موقعی مطرح شد که الیوت ریچاردسون تنها چند لحظه پیش همکاران خود را به سناتور دمکرات ادوارد کندی معرفی کرده بود در ریچاردسون در پایان خنده ممتد سناتور ها اعلام کرد که آماده است تا از تمام اسرار و حقایق پنهان ماجرای واترگیت پرده بردارد و در صورتی که سنای آمریکا باانتخاب وی برای برگزیدن بازپرس ویژه مستقلی که برای انجام تحقیقات بیطرفانه دراطراف قضیه واترگیت انجام خواهد داد موافق نباشد، قاضی دیگری را برای تصدی این پست معرفی کند.

سکوت کمونیست‌ها

ناظران مسائل شرق در پاریس و خبرنگاران باختری که در پایتخت های ممالك کمونیست مستقر هستند ازسکوت آشکار وسایل ارتباط جمعی این کشور ها در قبال جنجال واترگیت در شگفت شده‌اند.

در حالی که مطبوعات ووسایل تبلیغاتی و ارتباط جمعی کشور های اروپای باختری اعم از مکتوب و شفاهی هر روز باهیجانی بیش از روز پیش و با پای مطبوعات آمریکا تحولات تکان دهنده ماجرای «واترگیت» را دنبال میکنند. مطبوعات شوروی و جمهوری خلق چین سکوت دربست خود را در قبال این ماجرا حفظ کرده‌اند و درسایر کشور های کمونیست هم مطبوعات و رادیو ـ تلویزیون هاصرفا به نشر اخبار کوتاه در اطراف قضیه واترگیت اکتفا می کنند و ازعنوان کردن کوچکترین تفسیر ها و اظهارنظر هایی که از آن بوی مخالفت با دولت نیکسون به مشام رسد پرهیز دارند.

برای چینی ها ریچارد نیکسون قبل از هر چیز مردی است که آمریکا و چین رابیکدیگر نزدیك کرده است و درنظر مطبوعات ووسایل ارتباط جمعی در شوروی رئیس جمهور آمریکا قبل از هرچیز کسی است که در ۳۰ مه ۱۹۷۱ منشور همکاریهای آینده آمریکا و شوروی رابا برژنف امضاء کرده ومضافا دبیر کل حزب کمونیست شوروی قرار است در ژوئن آینده برای ملاقات باوی به واشنگتن برود.

اینهاست دلایلی که سکوت شگفت آور شوروی وچین را درقبال ماجرای واترگیت توضیح میدهند سکوتی آن چنان تعجب آور که حتی مطبوعات کمونیستی کشور های باختری نیز حاضر نیستند بارعایت آن خود را در نظر افکار عمومی بدنام کنند.

دنباله اخبار شهرستانها

جشن تولید ده هزارمین تراکتور

تبریز ـ پیش از ظهر امروز، بمناسبت تولید ده هزارمین تراکتور در کارخانه تراکتور سازی تبریز و آغاز دوره کارآموزی سال ۵۲ مرکز آموزش این کارخانه، مراسمی با حضور استاندار آذربایجان شرقی، در محل کارخانه، برگزار شد.

درمرکز کارآموزی کارخانه تراکتور سازی یکصد و ده نفر آموزش می بینند.

بررسی لژیون خدمت گزاران بشر

میناب ـ یک گروه از اعضای لژیون خدمتگزاران بشر بمنظور بررسی و برنامه ریزی طرحهای عمرانی «بشاکرد» به میناب وارد شدند و پس از توقف کوتاهی دراین شهر، عازم بشاکرد گردیدند.

اینعده طی بیست روز توقف خود در روستا های بشاکرد موقعیت محلی هر روستا راجهت اجرای برنامه‌های عمرانی مورد بررسی قرار خواهند داد.

ایجاد دهکده سفری

ماکو ـ برای ساکنان دهکده مرزی «پرمخودیک» ماکو، که چندی پیش براثر ریزش قسمتی از روستا، خانه و کاشانه خودرا ترک کردند، یک دهکده جدید وزیبا در ۱۵ کیلو متری ماکو، ساخته میشود.

برای ساختن این دهکده از طرف وزارت تعاون و امورروستا ها، مبلغ دو میلیون و دویست وچهل هزار ریال اعتبار، تامین شده است.

مسافر از کامیون پرت شد

اسدآبادهمدان ـ کوچکعلی اهل خاک کوی همدان که با کامیونی برانندگی ترابعلی فرزند فرضعلی از صحنه عازم همدان بودبعلت بازشدن «در» اطاقک کامیون در جلو قهوه‌خانه‌ای در اسدآباد به وسط جاده پرت شدوساعتی بعد درگذشت.

سه نفر در تصادفات کشته شدند

خرم‌آباد لرستان ـ درتصادف اتومبیل وزارت راه بااتوبوسی در نزدیك سه راهی شاهزاده محمددرجاده ملاوی ـ شاه‌آباد عرب، راننده وزارت راه ودو کارگر روزمزدهمراه او کشته شدند و یدالله علیخانی معاون حسابداری اداره راه لرستان که سرنشین دیگر اتومبیل وزارت راه بود مجروح گردید. قربانیان این تصادف عیسی چنگائی (راننده) و کرمعلی و علی اکبر (دو کارگرروزمزد) نام داشتند.

سالن امتحانات خنک می‌شود

خرمشهر ـ سالن پیشاهنگی خرمشهر، برای برگزاری امتحانات خردادماه دانش آموزان این شهر، آماده میشود، آقای محمودپروین مدیر عامل شورای امورخیریه خرمشهر، ضمن اعلام این مطلب گفت: قرار است در این سالن، یك نیروی خنك کننده ۱۶۸ هزارتنی (مرکب از ۶ کولر ۲۸ هزارتنی) نصب شود.

همه ساله امتحانات آخر سال مدارس خوزستان، در اردیبهشت ماه انجام میشد ولی امسال با توجه به بخشنامه وزارت آموزش و پرورش، قرار است امتحانات نهایی مدارس، در خردادماه انجام شود. این موضوع با توجه به شروع فصل گرما در خوزستان، موجب نارضایی خانواده های خرمشهری شده بود که با اعلام خبر نصب دستگاههای خنك کننده در سالن پیشاهنگی خرمشهر (محل برگزاری امتحانات آخر سال) این ناراحتی، از میان رفت.

معاون امور دانشجوئی

اهواز ـ خانم دکتر طلعت بصاری عضو هیات علمی دانشگاه جندیشاپور اهواز، به سمت معاون امور دانشجویی این دانشگاه، منصوب شد.

وی اولین بانویی است که در دانشگاه جندیشاپور به این سمت منصوب شده‌است.

اتوبوس عابر را کشت

کرمانشاه ـ اتوبوس شماره ۲۵۹۲۳ برانندگی احمد، پسر بچه‌ای ۸ ساله را در جاده قصر شیرین ـ شاه‌آباد زیر گرفت و کشت.

مقتول، جهانشاهی نامداشت. حادثه، در محلی بنام خسروآباد روی داد وراننده، دستگیر و زندانی شد.

مار در تاکستان

کرمانشاه ـ در یکی از تاکستانهای «کرند» غرب، ماربزگی صاحب تاکستان را که محمد نام داشت گزید.

وی خودرا به کرند رساند ولی علیرغم تلاش پزشکان، بهبود نیافت و مرد.

چوپان خودرا کشت

کرمانشاه ـ چوپان جوانی، با شلیک چند تیر بسوی خود، بزندگیش خاتمه داد.

وی حیدر رضائی نام داشت و ساکن روستای «تکتک» گهواره بود. حیدر، پس از اصابت چند گلوله به بیمارستان گهواره انتقال یافت اما، براثر جراحات شدید، جان‌سپرد.

نبردهای پراکنده بشدت ادامه دارد

فرودگاه نظامی بیروت به‌موشک بسته‌شد

بیروت ـ باوجودبرقراری آتش‌بس در بیروت فرودگاه نظامی بیروت امروز بوسیله موشک مورد حمله قرار گرفت وافراد مسلح یک پل را درشمال لبنان منفجر ساختند.

رادیو لبنان اعلامیه آتش‌بس این کشور را قرائت کرد. در این اعلامیه گفته شد در ساعت ۹ بامداد صبح امروز یک کاروان نظامی با توپخانه مورد حمله کوماندو های فلسطین قرار گرفت. بدنبال این حمله نیروهای هوایی لبنان مواضع توپخانه‌ای کوماندوها راکه ازآنجا بسوی نیروهای لبنان شلیک می شد بمباران کردند.

یک گزارش حاکیست که نبرد های پراکنده از بامداد امروز ازسر گرفته شده است.

بزور وادارم کردند قرص سمی بخورم!

تبریز ـ محمودجعفری کارمند کارخانه تراکتور سازی تبریز که به او ۱۲ قرص والیوم را به زور خورانده بودند، مسموم شد ودربیمارستان بستری گردید.

محمود در بیمارستان به خبرنگار ما گفت:

ـ دیشب یکی از دوستانم بنام محمد رضا گوگانی باتفاق دو نفر دیگروارد آپارتمان من درخیابان «تربیت» تبریز شدند. آنهاچند قرص والیوم را جلو من گرفتند وباتهدید وادارم کردند که آنها را یکجا ببلعم، واگر بر اثر مسمومیت درگذشتم چنین وانمود شود که خودکشی کرده‌ام!

هنوز انگیزه این عمل دوستان محمود جعفری بدرستی روشن نیست و ماموران مشغول تحقیق دراین زمینه هستند.

گزارش سالانه انجمن آثار ملی

انجمن آثار ملی با انتشار گزارش سالیانه مربوط به خدمات وفعالیت های انجمن در سال ۱۳۵۱، برخی ازاقدامات سهمی را که این انجمن درزمینه حفاظت آثار ملی بعمل آورده است برشمرد.

طبق گزارش مزبور در سال گذشته این انجمن اقدامات زیادی در زمینه رفع نواقص و بهبود وضع اداره ونیز توسعه وتکمیل، آرامگاههای گروهی از مفاخرو بزرگان درگذشته ایران بعمل آورده‌است.

در گزارش انجمن، مشروح اقداماتی که در این زمینه انجام شده آمده است.

همچنین دراین گزارش خاطرنشان گردیده که درزمینه بنای یادبود مقبرةالشعراء در تبریز، طرح های مقدماتی مورد تصویب قرار گرفته ونمونه کوچك ساختمان دردست تهیه و محاسبات فنی آن در مراحل آخراست و بزودی ساختمان آن آغاز خواهد شد.

در گزارش انجمن یادآوری شده که در سال گذشته تعدادی مجسمه و نقشهای برجسته و تصاویر بزرگان ایران تهیه ودر محل مناسب نصب شد.

پیروبرنامه‌های انجمن برای حفاظت آثار ملی، سال گذشته، طبق برنامه مصوب، مبلغ بیست و پنج میلیون ریال، سهمیه سالیانه انجمن آثارملی برای کمك به تعمیرات ابنیه و آثار تاریخی، ازطرف انجمن در وجه سازمان ملی حفاظت آثارباستانی پرداخته شد.

در گزارش آمده‌است که انجمن، درسال گذشته اقدامات دیگری نیز انجام داده که انتشار چند کتاب، کمك به تعمیر مسجد ایرانیان دراستانبول و توسعه و تکمیل کتابخانه انجمن از آن جمله‌اند.

حدود وظایف صنوف حمل و نقل و کامیونداران تعیین میشود

تعیین حدودوظایف اتحادیه صنف حمل‌ونقل وکامیونداران و بررسی نقش این گروه درقیمت گذاری کالاهای تجارتی در دستور اتاق اصناف قرار گرفت.

اتحادیه های حمل‌ونقل و کامیونداران از جمله صنوفی هستند که باید وضع خود را با مقررات قانون نظام صنفی تطبیق دهند ودر زمینه کاهش قیمت کالاها وحمل‌ونقل بموقع وسریع وجلوگیری از وقوع تصادفات و سوانح راهها باید با مسئولان همکاری نمایند.

مقامات مسئول اعلام داشتند در صورت برقراری نظم قانونی و اجتماعی در صنوف حمل‌ونقل و تامین نیازهای مالی رانندگان و کمکرانندگان در تثبیت وحتی کاهش قیمت کالاها وجلوگیری از سوانح درجاده‌ها نقش موثری ایفا می کند.

درشهر تهران و دیگر شهر های بزرگ ایران درحال حاضر چند شرکت وموسسه باربری وصدها کامیوندار که هریک صاحب یک تا چند کامیون میباشند امورحمل‌و نقل را دردست دارند این افراد درمدت سال میلیونهاتن کالا های داخلی و صادراتی ووارداتی و تولیدات ترهبار و میوه وغلات و حبوبات ومواد سوختی را در سراسر کشور جابجا کرده ورقم دادوستد آنها فوق‌العاده چشمگیر میباشد.

اتاق اصناف طبق مقررات قانون نظام صنفی مشغول و سرگرم تدوین آئین‌نامه های مربوطه برای اتحادیه های صنفی است واز طریق تصمیم مقررات این قانون نظام خاصی در کار حمل ونقل وکامیونداری برقرار خواهد شد.

تاریخ ۱۹ر۲ر۵۲

آگهی مناقصه شماره ۱۶

فرماندهی لجستیکی نیروی زمینی شاهنشاهی ۵ قلم اجناس مشروحه زیر را:

ردیف نوع میزان جنس

۱ـ پلیور آستین بلند فرمی کرکی طبق نمونه ومشخصات موجود.

۲ـ پلیور آستین بلند هوائی کرکی سرمه‌ای طبق نمونه و مشخصات موجود

۳ـ پلیور آستین بلند مشگی کرکی طبق نمونه ومشخصات موجود.

۴ـ کلاه کرکی زیر کاسک طبق نمونه و مشخصات موجود

۵ـ شکم بند فرمی کرکی طبق نمونه و مشخصات موجود بتعدادیکه در برگ شرایط معامله ذکر شده است. از طریق مناقصه خریداری می نماید.

پیشنهاد دهندگان میتوانند با مراجعه به دایره خرید اقلام عمومی معاونت آمادی و ملاحظه نمونه اجناس و دریافت برگ شرایط و مشخصات معامله پیشنهاد خود را طبق مفاد مندرج در شرایط معامله تنظیم و تا ساعت ۱۲ روز یکشنبه ۶ر۳ر۵۲ بدفتر مدیریت تهیه و خرید تسلیم نمایند.

فرمانده لجستیکی نیروی زمینی شاهنشاهی

آ ـ ۱۰۶۹۴

بارندگی درشهرستانها

★ **کشاورزان لرستان، نماز شکر خواندند**

★ **باشروع فصل گرما، مدارس اهواز یکسره شد**

سنندج ـ دیشب به‌مدت یك ساعت در سنندج باران بارید و هوای این شهرکه به ۲۷ درجه بالای صفررسیده‌بود، بطور محسوسی کاهش یافت.

این بارندگی باعث خوشنودی کشاورزان کردستان شد.

بوکان ـ ریزش باران در بوکان از ساعت ۳ بعدازظهر دیروز شروع‌شده وادامه‌دارد. گزارش رسیده حاکی‌است در اکثر شهر ها و بخشهای آذربایجان باران میبارد.

★ **در خوزستان**

هوای اهواز، خرمشهرو ابادان و سایر شهر های خوزستان گرم شده و صبح امروز گرمای اهواز بین ۳۵ـ۴۰ درجه بود.

بعلت شروع فصل گرما، ساعت کار مدارس اهواز از امروز یکسره شد. کلاسهای درس ازساعت ۷ صبح تا ۱۰ر۳۰ بامداد، دایر میشود.

همچنین ادارات دولتی از بامداد روزشنبه از ساعت ۶ر۳۰ صبح دایر خواهد بود.

* **نمازشکر**

پس ازیکماه نیامدن باران در لرستان، ازامروز درخرم‌آباد و سایر نقاط لرستان، ریزش باران شروع شد.

این بارندگی در لرستان موجب خرسندی کشاورزان ودامداران شدهو کشاورزان که برای امدن باران چشم به آسمان دوخته بودندبا ریزش‌باران، نماز شکر بجای آوردند.

آگهی مناقصه شماره ۸۱۰ر۵۲

شهربانی کل کشور خرید انواع سبزی مورد نیاز هشت ماهه سال ۵۲ـ ۵۳ یکان های مرکزی (تیر ـ مرداد ـ شهریور ـ مهر ـ آبان ماه سال ۱۳۵۲ ـ فروردین ـ اردیبهشت و خردادماه سال ۱۳۵۳) را برابر مقادیر معینه و برگ شرایط جداگانه به مناقصه می گذارد.

داوطلبان مایل به شرکت در این مناقصه میتوانند برای دریافت برگ شرایط مناقصه بدائره قرارداد های اداره سررشته‌داری مراجعه و پیشنهادات خود را در پاکت لاک و مهرشده تا پایان وقت اداری ۵ر۳ر۵۲ بدائره دبیرخانه اداره مذکور تسلیم نمایند ـ پیشنهادات رسیده، در ساعت ده صبح روز ۶ر۳ر۵۲ در کمیسیون مناقصه باز و قرائت خواهد شد ـ حضور پیشنهاد دهندگان در جلسه کمسیون مناقصه آزاد بوده و کمسیون خرید در رد یا قبول یک یا کلیه پیشنهادات مختار است.

شهربانی کل کشور

آ ـ ۱۰۶۸۴

مجالس ترحیم

با نهایت تاسف فوت بانو تاجی خردمند مادرگرامی آقای عزت‌اله خردمند آجودان کشوری اعلیحضرت همایون‌شاهنشاه آریامهر و معاون پیشکاری علیاحضرت فرح پهلوی شهبانوی ایران را باطلاع میرساند.

مجلس ترحیم آن شادروان روز یکشنبه ۲۳ اردیبهشت ماه از ساعت ۵ الی ۷ بعد از ظهر در خانقاه صفی علیشاه منعقد خواهد بود.

وزارت دربار شاهنشاهی

آ ـ ۱۰۶۸۶

با نهایت تاسف درگذشت شادروان **بانو تاجی خردمند** مادر آقای علی خردمند معاون دادسرای استان مرکز را باطلاع میرساند.

مجلس ترحیم آن مرحومه روز یکشنبه ۲۳ر۲ر۵۲ از ساعت ۵ الی ۷ بعداز ظهر در خانقاه صفی‌علیشاه برگزار می شود.

وزارت دادگستری

آ ـ ۳۴۶۷ ۱ـ۲

بانهایت تاسف درگذشت **بانو تاج‌الملوک خردمند** مادر آقای محمدحسن خردمند عضو هیئت رسیدگی به شکایات استخدامی شورای سازمان امور اداری و استخدامی‌کشور را باطلاع میرساند.

مجلس ترحیم آن مرحومه از ساعت ۵ الی ۷ بعداز ظهر روز یکشنبه ۲۳ اردیبهشت ماه در خانقاه صفی‌علیشاه برگزار خواهد شد

سازمان امور اداری و استخدامی کشور

آ ـ ۳۴۶۵

با کمال تاسف فوت مرحومه **بانو تاجی خردمند** خواهر عزیزم بزرگ خانواده بیگلیگ ـ خردمند ـ جهانگیر مادر جنابان علی خردمند و محمدحسن خردمند و عزت‌الله خردمند را باطلاع خویشاوندان و آشنایان و همشهریان محترم میرساند.

مجلس ترحیم مردانه و زنانه آن مرحومه روز یکشنبه ۲۳ اردیبهشت از ساعت ۵ تا ۷ بعدازظهر در خانقاه صفی علیشاه برگزار میشود.

حبیب‌الله بیگلیگ

آ ـ ۳۴۶۷ ۱ـ۲

خانواده های: خردمند، بیگلیگ، جهانگیر، حاجی‌باشی، امینی حاجی‌باشی، کریمی، مومچی، انوشیروانی، حکیمی، پروین، گلپیرا، مغازه‌ای، بیات، ساری، قائم‌مقامی، شهلاپور، هاشمیان، نوربخش، بوروند، فخرائی و خانواده های وابسته.

با کمال تاسف فوت مرحومه **بانو تاجی خردمند** را باطلاع میرسانند.

مجلس ترحیم مردانه‌وزنانه روز یکشنبه ۲۳اردیبهشت از ساعت ۵ تا ۷ بعداز ظهر در خانقاه صفی‌علیشاه برگزار میشود.

آ ـ ۳۴۶۷ ۱ـ۲

مصیبت وارده را بعموم بازماندگان آن مرحومه تسلیت میدهیم.

بدین وسیله فوت شادروان **ابوالقاسم اربابی** صاحب منصب بازنشسته وزارت دارائی را به اطلاع خویشاوندان وآشنایان می‌رساند. مجالس ترحیم و هفته در گرگان برگزار می‌شود

خانواده های: اربابی، خواجه نوری، نورزاد، نجمر، کیا، شهپری، رضوانی.

آ ـ ۱۰۶۶۸

مصیبت وارده را بعموم بازماندگان آن مرحوم تسلیت میدهیم.

باکمال تاسف درگذشت نابهنگام **مرسل هاشمیه** را باطلاع دوستان و آشنایان میرسانیم. مصیبت وارده را ببازماندگان آن مرحوم تسلیت میدهیم. مجلس ترحیم روز جمعه ۲۱ اردیبهشت از ساعت ۱۰ تا ۱۲ صبح در کنیسای حئیم واقع در خیابان قوام‌السلطنه کوی سیمین برگزار خواهد شد.

خانواده های: جواهری. هوشنگ منوچهری. مستفیض. اسرائیلیان. کیانفر.

آ ـ ۳۴۹۹

بسمه‌تعالی

فوت مرحوم مغفور آقای حاجی حسین سروش محلاتی را بعموم بازماندگان خصوصا فرزند ارشد ایشان حجت‌الاسلام‌و المسلمین آقای سروش تسلیت عرض نموده جلسه فاتحه روز جمعه از ساعت ۳ و نیم تا ۵ونیم بعداز ظهر در مسجد بقیةا... خیابان تهران‌نو ایستگاه دفتر ده متری خرم برقرار است. جهت قرائت فاتحه شرکت فرمائید.

الاحقر رسول محلاتی. الاحقر جلالی خمینی. الاحقرمحمد رضا ترابی. الاحقر فضل‌اله محلاتی. الاحقر محقق قمی. الاحقر سید هادی روحانی. الاحقر اعلم‌الهدی. الاحقر عبدالحمید گلپایگانی. الاقل انتشاری. الاحقر دانش آشتیانی. الاحقرسید عبداله رضائی. الاحقر حسین مفید. الاحقر ابراهیمی نژاد. الاحقرقریشی. الاحقر مسافری. الاحقر خادمی

آ ـ ۱۰۳۳۲

بانهایت تاسف درگذشت شادروان غلامحسین منوچهری پدر بزرگوار همسر آقای مهندس احمد خواجه نائینی رئیس هیئت مدیره این شرکت را باطلاع میرساند مجلس ترحیم آن مرحوم ازساعت ۳تاه بعد از ظهر روز جمعه ۲۱ اردیبهشت ماه درخانقاه صفی‌علیشاه برگزار خواهد شد.

شرکت ساختمانی جاب

آ ـ ۳۴۸۹

بدینوسیله درگذشت شادروان غلامحسین منوچهری پدر بزرگوار همسر آقای مهندس احمد خواجه نائینی را باطلاع میرساند مجلس یادبود آن فقید سعید در ساعت ۳الی۵ بعد از ظهر روز جمعه ۲۱ اردیبهشت ماه در خانقاه صفی علیشاه منعقد است.

شرکت ساختمانی مسا

آ ـ ۳۴۹۱

با کمال تاسف و تاثر فوت نابهنگام آقای **سید محمدحسین عدالت مجد رضوی** را باطلاع میرسانیم.

مجلس ترحیم زنانه و مردانه آن شادروان روز شنبه ۲۲ر۲ر۵۲ از ساعت ۵ تا ۷ بعد از ظهر در مسجد مجد واقع در خیابان سپه منعقد میگردد.

خانواده های: مجد رضوی، فاطمی‌نسب، علوی، سجادیان، رسولی نژاد، کازرونی، صالحی، فدائی.

آ ـ ۳۴۹۵

بعموم بازماندگان آن مرحوم مصیبت وارده را تسلیت میدهیم.

باکمال تاسف درگذشت مرحوم **محمد اسماعیل ساعتی** کارمند ارشد اداره کل بهره‌برداری راه‌آهن را باطلاع دوستان‌وآشنایان میرساند مجلس ترحیم آنمرحوم روز جمعه ۲۱ر۲ر۵۲ از ساعت ۴الی۶ بعد از ظهر در مسجد حاجی حسن واقع درخیابان ارامنه شاهپور منعقد خواهد بود.

راه‌آهن دولتی ایران

آ ـ ۳۴۷۵

بدینوسیله درگذشت مرحوم **محمداسماعیل ساعتی** صاحبمنصب بازنشسته راه‌آهن را باطلاع خویشان و آشنایان میرساند. مجلس ترحیم مردانه و زنانه آن مرحوم بعداز ظهر روزجمعه ۲۱ر۲ر۵۲ از ساعت ۴تا۶ بعد از ظهر در مسجد حاجی حسن واقع در خیابان شاهپور خیابان ارامنه منعقد ضمنا مراسم شب هفت آن مرحوم در سالن شماره ۲ بهشت‌زهرا از ساعت ۴ تا ۶ بعد از ظهر روز دوشنبه ۲۴ر۲ر۵۲ برقرار میباشد

خانواده های: ساعتی. شعیبی. وفا. سینا. ذوالقدر. تولائی. طاهری. علوی. روشنائی. رشیدی. حجازی. ساعتیان. سبزواری. دارابی. افراسیابی. ساعتچی. حبیبیان.

آ ـ ۳۴۷۵

مصیبت وارده را بعموم بازماندگان آنمرحوم تسلیت میدهیم

باکمال تاسف و تاثر درگذشت مرحوم **محمد حسن خادمی اراکی** را به اطلاع بستگان و دوستان میرساند مجلس ترحیم مردانه آن مرحوم روز جمعه ۲۱ اردیبهشت از ساعت ۴ الی ۶ بعد از ظهر در مسجد سلیمانی واقع در خیابان نیروی هوائی چهار راه کوکاکولا منعقد میباشد ضمنا مجلس ترحیم زنانه همان روز و همان ساعت در منزل آن مرحوم خیابان نیروی هوائی خیابان چهار فصل کوچه انصاری برگزار خواهد شد.

خانواده‌های خادمی. قدوسی. ابوطالبی. دادخواه شاملی ـ حامد سپاسی ـ صابری ـ ملک محمدی.

مصیبت وارده را بعموم بازماندگان آن مرحوم تسلیت میدهیم.

بانهایت‌تاسف فوت **بانو بتول رئوفی** را باطلاع بستگان و دوستان‌عزیزمیرسانیم. مجلس ترحیم مردانه و زنانه ازساعت ۹تا۱۱صبح روز جمعه ۲۱ر۲ر۵۲ در مسجد مجد منعقد است.

خانواده های: رئوفی، توسلی، احمدی، مستوفی، برومند، ساجدی، سوداگر، ابوحسین، مقدسی، یزدان، طراوتی، غمامی، آیتی، بهروان، نثری، وفائی، قانعی، سیدی، تحریری، الفت، نهضت کمالی مسچی دزفولی، الوندی، حصیری، نیلی، کرباسی، توفیقی، وحیدی، فرسائی، محسنیان، ایروانی، خاتمساز، دباغی، حبیبیان نائینی، زیرک، ولائی.

مصیبت‌وارده‌رابعموم بازماندگان آن مرحومه تسلیت‌میدهیم

آ ـ ۲۴۱۹ ۲ـ۲

بانهایت تاسف فوت عموی گرامی و دائی عزیزمان‌شادروان **حسین نورائی** را باطلاع دوستان و آشنایان میرسانیم

مجلس ترحیم زنانه ومردانه روز شنبه ۲۲ اردی‌بهشت ماه از ساعت ۳ تا ۵ بعدازظهر در خانقاه صفی علیشاه منعقد خواهد بود.

سرتیپ عبدالله نورائی. سرهنگ علی شهید نورائی. سرهنگ مظفر شهید نورائی. مهندس معزالدین سجادی.

آ ـ ۳۵۰۳

بانهایت تاسف فوت جانگداز شادروان **حسین نورائی** فرزند مرحوم عباس معاون السلطان را باستحضار اقوام و دوستان و آشنایان می‌رسانیم. مجلس ختم زنانه و مردانه آن مرحوم روز شنبه ۲۲ اردیبهشت ماه جاری از ساعت ۳ تا ۵ بعد از ظهر در خانقاه صفی‌علیشاه منعقد خواهد بود.

خانواده‌های: نورائی. رفیعی. سجادی. شهیدنورائی. جلائی. موسوی. فرهمند. دهش. باباشاهی. بیدارفیض. صالحی.

آ ـ ۳۴۲۱ ۲ـ۲

با نهایت تاسف درگذشت پدر عزیزم **عباسقلی تفضلیان** را باطلاع کلیه دوستان و فامیل محترم می‌رسانیم. مجلس ختم فقید سعید در روز شنبه ۲۲ر۲ر۵۲ از ساعت ۳ تا ۵ بعدازظهر در مسجد محمدیه واقع در فرح‌آباد ژاله چهارصد دستگاه منعقد می‌باشد.

عبدالله تفضلیان. رضائی. سیف‌اللهی. ایلخانی. قاضی مرادی. خداوردیان.

آ ـ ۳۵۰۵

بعموم‌بازماندگان آنمرحوم مصیبت وارده‌را تسلیت میدهیم

یادبود

باطلاع دوستان و خویشاوندان میرساند که روز یکشنبه ۲۳ اردیبهشت ۵۲ مصادف با سالروز درگذشت **بانو فاطمه اخوان** میباشد مجلس یادبود زنانه و مردانه از ساعت شش و نیم بعد از ظهر روز مذکور در امیرآباد خیابان مجدروبروی پاسگاه‌ژاندارمری قدیم شماره ۸۰ منزل محمود اخوان برگذار میگردد.

خاندان اخوان

آ ـ ۳۴۸۳ ۱ـ۲

هفتمین شب درگذشت شادروان آقای **نعمت‌اله رفیعی** برادر گرامی وهمسر عزیزمان را باطلاع می‌رسانیم.

بهمین مناسبت مجلس تذکری در روز جمعه ۲۱ر۲ر۵۲ ازساعت ۴تا۶ بعدازظهر درامامزاده عبدالله مقبره‌صولت‌الدوله منعقد است. وسیله ایاب وذهاب در ساعت ۳ بعدازظهر در خیابان جمشیدآباد شمالی کوچه دعوتی پلاک۵ مهیا میباشد. از دوستان و آشنایان دعوت می‌شود با تشریف‌فرمائی خود روح آن مرحوم‌راشاد فرموده و موجب تسلی‌خاطربازماندگان گردند.

خانواده رفیعی. طلعت کلانتری.

آ ـ ۳۵۰۱

ای مسافر ابدیت، ۲۱ اردیبهشت ۲ سال تمام است که دیگر ترا نمی بینم. بخدا سوگند هنوز باور نمیکنم که گل وجودت را باغبان هستی بدست تندباد اجل سپرده باشد زیرا هنوز صدای دلنوازت در گوشمان طنین انداز است. **نظام عزیز**، همیشه در قلب من و فرزندانت فروزان و ابدی خواهی بود. برای شادی روحت مجلس یادبودی که خاص بانوان است در خانه‌ات ترتیب میدهم.

همسر داغدارت شهین

آ ـ ۱۰۳۵۲

تسلیت

جناب آقای مرتضی ظهوریان

با نهایت تاسف درگذشت مادر گرامتان را بجنابعالی و خانواده محترم تسلیت عرض می‌نمائیم.

کشاورز. ساعدی. نوحی. فرزین.

آ ـ ۱۰۷۳۰

خانواده محترم بهجت

کارکنان سازمان روابط عمومی کانادادرای درگذشت نابهنگام جوان ناکام وحید بهجت‌را صمیمانه تسلیت گفته ضمن اعلام مراتب همدردی خودرا در سوگ نامبرده شریک میدانند.

سازمان روابط عمومی کانادادرای

آ ـ ۱۰۷۴۲

جناب آقای نعمت‌اله دبیری

با قلبی مملو از تاثر درگذشت برادر ارجمندتان را به جنابعالی و خانواده محترم صمیمانه تسلیت عرض نموده سلامت و دوام عمر سرکار و سایر بازماندگان را ازخداوند خواستاریم.

محمدعلی سیف نوری، حسین صالحی، شریف قزوینی، تابان، مدنی، نخاولی، کاظمی، ایرانی، زال زاده، هوشنگ سیف نوری.

آ ـ ۳۵۲۳

مصیبت وارده را بخانواده محترم افرهی، بویژه دوستان عزیزمان حمید، بهرام وبهروز افرهی صمیمانه تسلیت‌میگوئیم.

ر. اعتمادی ـ نادر اخوان حیدری ـ میرغنی‌نواده

آ ـ ۱۰۶۶۴

خانواده محترم رضی الروح

مصیبت وارده را به خانواده محترمتان تسلیت عرض می‌نمایم.

افسانه طباطبائی

آ ـ ۱۰۶۶۰

آقای احمد نامداریان

مدیریت حسابرسی بیمه های اجتماعی

مصیبت وارده را به جنابعالی و خانواده محترمتان تسلیت عرض می نماید.

فرهاد صهبائی

آ ـ ۳۴۷۷

سرکار سرگرد محمد کریم ذکری

باندوه فراوان مصیبت وارده را از سوی خود وهمکارانم تسلیت میگوئیم بقاء عمر سرکار و بازماندگان را از خداوندآرزو دارم.

سرلشگر محسن معین‌زاده

آ ـ ۳۴۷۹

سرکار خانم نسترن جامعی

بانهایت تاثر و تاسف فوت شادروان پدرگرامیتان را تسلیت گفته از خداوند متعال بقای عمر سرکار و سعادت و سلامت بازماندگان آن مرحوم را مسئلت مینمائیم.

گروه صنعتی کی. بی. سی ـ دایرنساجی

آ ـ ۱۰۷۱۸

جناب آقای دکتر توحیدی

باندوه‌فراوان درگذشت مادر گرامیت را تسلیت میگوئیم بقای عمر شما و خانواده محترمت آرزوی قلبی ماست.

گرگان ـ مهندس وفی‌وبانو

آ ـ ۱۰۳۶۴

جناب آقای دکتر توحیدی سرپرست محترم نمایندگی بنگاه خیریه داروپخش ـ گرگان

باکمال تاسف فوت والده محترم آنجناب را تسلیت میگوئیم.

گرگان ـ کارکنان بنگاه خیریه داروپخش

آ ـ ۱۰۳۶۲

جناب آقای فضل الله ثروتی

درگذشت جانسوز همسر عزیزتان را تسلیت عرض‌مینمائیم

قم ـ پرویز ناظمان و بانو

آ ـ ۱۰۳۶۰

مجالس وعظ وسوگواری

هیئت انصارالحجة (عجل‌ا...)

جلسات صبح و عصر جمعه ۲۱ اردیبهشت را باطلاع دوستان و علاقمندان بخاندان رسالت میرساند.

صبح جمعه فردا خیابان شاهپور ـ خیابان ارامنه (بوعلی) کوچه مکی منزل آقای حاج احمد شعبانی و عصر جمعه ۲۱ر۲ر۵۱ خیابان شهباز بالاتر از مسجد سلمان‌کوچه کمالی منزل آقای حاج سید مرتضی حسینی منعقد میباشد.

سپاسگزاری

سپاسگزاری

ازسروران و بستگان و همکاران گرامی فرهنگی رضائیه و آبادان که بمناسبت درگذشت جوان ناکام پرویز کنزی چه بوسیله نامه و تلگرام و درج در روزنامه ابراز همدردی فرموده‌اند سپاسگزاری نموده توفیق همگی را از خداوند مسئلت داریم.

خانواده کنزی

آ ـ ۱۰۳۶۶

از سروران گرام، خویشاوندان عزیز و دوستان که در مراسم تشییع و ترحیم و یا شب‌هفت شادروان **حاجیه منیره ملک سعیدی** تشریف‌فرما شدند و یا با ارسال تلگرام و نامه ابراز تفقد ولطف فرموده‌اند سپاسگزاری و تشکر می‌نماید. چنانچه بسبب تالمات روحی در عرض تشکر حضوری تاخیر افتد بوزش می‌طلبیم.

ملک سعیدی. رزاقی. مسنن. مهجور. پورزند. امیرپور. صادقی.

آ ـ ۳۴۹۷

بدینوسیله‌ازکلیه خویشاوندان و بستگان و دوستان ارجمندی که بمناسبت درگذشت از دست رفته‌مان **آقای جوادجهانشاهی** حضورا یاکتبا و یا تلگرافا ابراز همدردی فرموده‌اند صمیمانه سپاسگزاری نموده و چنانچه بعلت تالمات روحی در عرض تشکر حضوری تاخیری شود پوزش می طلبیم.

خانواده جهانشاهی

آ ـ ۱۰۷۲۸

دوست ارجمند حمید افرهی، دوستان عزیز بهرام و بهروز افرهی

مصیبت وارده را صمیمانه تسلیت عرض مینمایم.

ژرژ خاچاطوریان

آ ـ ۲۴۶۹

فوت نابهنگام شادروان مرحوم جباری را بحضوربازماندگان آن مرحوم تسلیت عرض می‌نماید.

فیاض و خانواده

جناب آقای انوشیروان خدیوی

باندوه فراوان مصیبت وارده را به حضور عالی و خاندان ارجمند تسلیت عرض نموده خودرا در غم شما شریک میدانیم.

امیرسلیمانی. بیک آزادی. تقی زاده. رفعت. آتشبار. اسفندیا. ی. چلیپانی. رسولیان. رضائی. سرمدی. صادقیان. صدیقی. فخریزدی. شریفیان. گیلانشاه. ناظریان

آ ـ ۳۵۱۵

جناب آقای فضل‌اله ثروتی

با قلبی اندوهگین فوت همسر عزیزتان را به جنابعالی و سایر بازماندگان تسلیت عرض نموده و خود را در این مصیبت بزرگ سهیم می‌دانیم.

مصطفی خسروتاش و بانو.

آ ـ ۳۵۱۷

سال چهل و هفتم ـ شماره ۱۴۰۵۵

اطلاعات

پنجشنبه ـ بیستم اردیبهشت‌ماه ۱۳۵۲
هفتم ربیع‌الثانی ۱۳۹۳ ـ دهم مه ۱۹۷۳

ساعات شرعی

استخراج دکتر ریاضی کرمانی

اذان صبح	ساعت ۳ و ۲۰ دقیقه
طلوع آفتاب	ساعت ۵ و ۲ دقیقه
ظهرشرعی	ساعت ۱۲ و ۲ دقیقه
اذان مغرب	ساعت ۷ و ۱۶ دقیقه

سفر ۳ هفته‌ای هویدا فردا آغاز میشود

★ هویدا از لهستان و تونس بطور رسمی دیدن میکند

امیر عباس هویدا نخست‌وزیر بامداد فردا در آغاز یک سفر سه هفته‌ای که توام با دودیدارورسمی از لهستان و تونس خواهد بود از تهران رهسپار اروپا میشود و چند روز فاصله بین‌دودیدار را در پاریس بطور خصوصی اقامت خواهد کرد . او محتملا اواخر هفته اول خرداد به ایران باز میگردد .

سفر هویدا به لهستان از دوشنبه آینده آغازمیشود و پنج روز بطول خواهد انجامید .

برنامه سفر هویدا در لهستان شامل ملاقات و گفتگو هائی با رهبران این کشور اروپای شرقی خواهد بود که انتظار میرود به قرار ومدار های تازه‌ای در جهت تقویت همکاریهای ایران ولهستان وهمچنین توسعه تجاری میان دو کشور انجامد .

همزمان با گفتگوها و تماس هائی که ایران در نظر دارد در سال جاری به منظور برقراری روابط عادلانه‌تری در مناسبات تجاری خود با کشور های اروپای غرب و بخصوص اعضاء بازار مشترک صورت دهد ، توسعه هرچه بیشتر همکاریها باکشور های اروپای شرق نیز دربرنامه سیاست خارجی ایران قراردارد .

بنظر میرسد که سفر هویدا به لهستان و سفر جاری صفی‌اصفیا نایب‌نخست‌وزیر در امور اقتصادی به یوگسلاوی مقدماتی در دیدو بازدید هائی میان مقامات دو کشور در سطح عالی باشد .

« پیوتریاروشویچ » نخست‌وزیر ومیزبان هویدا در سفر لهستان اواخر سال گذشته در راه سفر به هندوبازگشت از دهلی درتهران توقف و با هویدا گفتگو داشت .

بنظر میرسد در این فرصت هدف های تازه‌ای در تجارت وهمکاریها میان ایران ولهستان مورد ارزیابی نخست‌وزیران دو کشور قرارگرفته باشد که محتملا نسبت به آن‌هادر سفر هویدا به ورشو تصمیمات جدی‌تری اتخاذ خواهد شد .

هویدا در سال گذشته میزبان نخست‌وزیران‌دوکشور دیگراروپای شرق ، یوگسلاوی و بلغارستان ، نیز بود و برای بازدید از این‌دو کشور از او دعوت بعمل آمد .

در طول زمامداری ۹ ساله خود، هویدا از چندین کشور اروپای شرق دیدن کرده است ، اما سفر به ورشو نخستین سفر او به لهستان بشمار میرود .

بسوی تونس

درپایان دیدار پنج روزه از لهستان ، هویدا بامداد شنبه برای توقف کوتاهی در راه سفر به تونس به پاریس میرود و سفر رسمی و چهارروزه او به تونس از دوشنبه اول خرداد شروع‌میشود. هویدا نخستین نخست‌وزیر ایران است که در طول روابط دوکشور از این کشور دیدن خواهد کرد.

در هردوسفر هیئتی مرکب از مقامات وزارت خارجه ، وزارت اقتصاد ونخست‌وزیری‌وهم چنین یک هیئت مطبوعاتی هویدا را همراهی خواهند کرد .

« از سرویس سیاسی اطلاعات »

هیات کشاورزی انگلیس با نخست‌وزیر ملاقات کرد

هیات کشاورزی انگلیسی‌بریاست «لردلیمریک» معاون‌وزارت‌بازرگانی وصنایع انگلستان ، امروز نیز به مذاکرات خود در تهران‌ادامه‌داد.

هیات مذکور دیروز با آقای نخست‌وزیر ملاقات کرد . دراین جلسه درباره امکانات همکاریهای کشاورزی ، دامداری ، کشت و صنعت وهمکاریهای فنی دو کشور مذاکراتی صورت گرفت .

عکسی که از ملاقات‌برداشته‌شده است ، سفیر انگلیس در دربار شاهنشاهی (نفر اول‌سمت‌راست) لردلیمریک (نفر دوم سمت‌راست) مهران معاون وزارت اقتصاد و مهندس سپهری معاون وزارت کشاورزی و چندتن از اعضای هیات رانشان میدهد .

وال‌استریت‌جرنال :

کار ایران بالا گرفته

نیویورک ، آسوشیتدپرس ـ «وال استریت جرنال» روزنامه متنفذ اقتصادی آمریکامی‌نویسد که اوضاع و احوال تاریخی و درایت سیاسی شاهنشاه ایران ، این کشوررا درموقعیت بیمانند و نوینی قرار داده‌است.

روزنامه مورد بحث می‌افزاید که ایران ، در منطقه خلیج فارس برتری سیاسی بدست آورده‌است. ازآن‌جائیکه بیش از یک سوم نفت جهان ازخلیج فارس تامین می‌شود و نزدیک به ۶۰ درصد ذخائر شناخته شده جهان در این منطقه وجود دارد ، اهمیت نقش‌ایران‌آشکار می‌شود .

نشریه یاد شده ، خاطرنشان می‌کند ، بالا گرفتن ناگهانی کار ایران و نقش پراهمیتی‌که این کشور کسب کرده از نظر وزیران حکومت‌ها و هیات‌های مدیره شرکت های‌بزرگ‌سراسر جهان ، دور نمانده است .

یک هیات اقتصادی شوروی در تهران‌است، چین می‌خواهد با تهران ارتباط هوائی‌برقرار کند کره شمالی خواستار شناسائی سیاسی خویش‌است یک گروه ژاپنی ، پیشنهاد یک کارخانه پولاد سازی مافوق مدرن داده است آلمان‌می‌کوشد پالایشگاه نفتی عرضه کند و آمریکا با فروش ۲ میلیارد دلار اسلحه بایران موافقت کرده است .

روزنامه مذکور اشاره می‌کند که ماه گذشته امیرعباس‌هویدا نخست وزیر ایران در لندن گفت که ایران در خلیج فارس مسئولیت های نظامی بعهده گرفته و از دولت های خلیج فارس مانند عربستان سعودی و شیخ‌نشین‌های خلیج دربرابر حکومتهائی مانند عراق و یمن جنوبی حمایت می‌کند .

نویسنده مقاله مذکور نتیجه گیری می‌کند که امنیت وسلامت ایران به نسبت زیادی بستگی بادامه یک توازن منطقی نیرو، بین قدرت های بزرگ درمنطقه دارد . قدرت های بزرگ باید در این زمینه به نوعی تفاهم برسند و بدانند که منطقه‌خلیج فارس ، حیاتی‌تر از آنست‌که صحنه کشمکش های‌آنان‌شود.

درچنین شرایطی مسئولیت ایران از کنترل‌کردن کانونهای خطر منطقه فراتر نخواهد رفت ، که ایران نیز بخوبی از عهده آن برمی‌آید .

قطعنامه‌پنجمین کنفرانس ملی کار صادر شد

مقررات بیمه بیکاری تدوین میشود

★ کارگران‌زن ایرانی بایداز حمایت‌همه جانبه‌برخوردار شوند

★ کارفرمایان موظفند محل خالی کار واحد های خود را باطلاع وزارت کار برسانند .

پنجمین کنفرانس ملی کار عصر دیروز با صدور قطعنامه‌ای بکار خود پایان داد . امیرقاسم معینی وزیرکار و اموراجتماعی در آخرین جلسه کنفرانس گفت : به موازات فعالیت شورایعالی اشتغال ، شوراهائی در مراکز استانهاو شهرستانها تشکیل خواهد شد تا توصیه های کنفرانس ملی کاررا عملی سازد .

وی اضافه کرد مطمئنا این شوراها در جلوگیری از نقل‌و انتقالات بیهوده کارگری تامین واستمرار شغل نقش موثری خواهد داشت .

وزیر کار سپس از کارفرمایان وسازمانهای کارگری خواست تا با مراکز کاریابی همکاری نمایند و محل های خالی کار را به مراکز کاریابی اطلاع دهند .

سندیکا های کارگری‌زنان

آنگاه وزیر کار ضمن اشاره به آموزش حرفه‌ای به زنان کارگر و بالا بردن‌سطح‌مهارت آنان و تشکیل سندیکاهای کارگری زنان گفت: ما همواره این گروه را راهنمائی خواهیم نمود تا به تشکیل سندیکاهای اصیل و سالم کارگری مبادرت ورزند او سپس افزود دراین کنفرانس یکی از کارفرمایان اظهار داشت باید از استخدام کارگران زن پرهیز کرد من اعلام میکنم که زنان کارگر کشور ما خصوصیاتی با ارزش و قابل احترام دارند که در پیشرفت و توسعه طرحهای اقتصادی کشور فوق‌العاده موثر خواهد بود .

کارگر زن بردبار وصمیمی است‌وهمواره میکوشد بافعالیت و تحرک خود بر میزان کار آوریهایش بیفزاید وشایستگی بیشتری در عرصه اجتماع و کار نشان دهد .

وزیرکار سپس در مورد کارگران ساختمانی گفت : مسئله کارگران ساختمانی بسیار مورد توجه است تاآنجا که تقریبا نصف اعتبار برنامه پنجم برای کار های عمرانی اختصاص داده شده که محل اشتغال زیادی برای کارگران ساختمانی فراهم میکند .

قطعنامه

کنفرانس در قطعنامه خود ۱۹ توصیه در بارهٔ بیمه بیکاری ایجاد مراکز کاریابی ، توجه به مسائل اجتماعی زنان و کارگران ساختمانی نموده‌اهم این توصیه ها بشرح زیر است :

* لازم است از طرف دولت بمنظور توسعه شبکه کاریابی سازمان مجزیی با شعب متعدد در سراسر کشور بوجودآورد.

● واحد های اشتغال و کار یابی کشور باید بنحوی ازنظر جمع آوری و ارائه اطلاعات مجهز باشد که بتوانددر هرلحظه وضعیت محل های خالی شغل و خصوصیات جویندگان کار را دقیقا اعلام کند .

اعلام اجباری

★ برای تنظیم امور اشتغال و استقرار تعادل در عرضه و تقاضای نیروی کار و نقل و انتقالات کارگری‌تهیه و تصویب مقررات خاص ضروری است هنگام تدوین این قوانین توصیه میشود که اعلام اجباری‌محل‌های خالی شغل‌و استخدام از طریق مراکز کاریابی و ایجاد یک شورای عالی مرکزی و شورا های منطقه‌ای اشتغال پیش بینی گردد . این شوراها که‌همه‌جانبه خواهد بود با شرکت مقامات ذیربط و مسئولین اجرای برنامه های آموزشی‌و نمایندگان‌سازمان های کارگری و کارفرمائی و مسئولین خدمات اشتغال تشکیل شود .

فرهنگ مشاغل

● تدوین فرهنگ ملی‌مشاغل توسط وزارت کاروامور‌اجتماعی با مشارکت‌وزارت‌علوم و آموزش عالی ووزارت آموزش‌وپرورش به منظور استقرار رابطه مستقیم بین وقایع عینی بازارکار و محتوی برنامه های آموزشی کشور ضرورت است .

شناسنامه کارگری

● بمنظور شناسائی دقیق‌نیروی کار شاغل کشور لازم است‌برای کلیه کارگران شناسنامه کارگری حاوی مشخصات اساسی کارگر تهیه شود .

● با توجه به اهمیت‌مسئله اشتغال فارغ‌التحصیلان لازم‌است کیفیت آموزش عالی با نیاز های

بقیه در صفحه ۲۱

زمینه دلار در بازار آزاد کم‌است

★ طلا مثقالی ۱۰۳ تومان‌شد

صعود قیمت طلا در بورس لندن ، مظنه آن را در تهران تحت تاثیر قرار داده و قیمت آنرا امروز به مثقالی ۱۰۳ تومان رساند ، حال آنکه طلا در هفته گذشته مثقالی ۹۸ تومان معامله میشد .

بدنبال ترقی قیمت طلا ، پهلوی نیز گران شد و از۱۵۷ تومان به ۱۵۸ تا ۱۶۰ تومان رسید . امروز نیم پهلوی ۷۹۵ ریال و ربع پهلوی ۴۰۵ ریال قیمت داشت .

افزایش قیمت طلا در بازار تهران تحت تاثیر گرانی طلادر بورس‌لندن‌صورت گرفت . قیمت طلا ظرف ۲۴ ساعت اخیر به میزان بی سابقه ۳۰ر۲ دلار در هر اونس بالا رفت و به هر اونس ۱۰ر۹۳ دلار رسید .

دیروز قیمت طلا در بورس لندن هر اونس ۶۰ر۱ دلار نسبت به پریروز ترقی کرده و از هر اونس ۲۰ر۹۰ دلار به هر اونس ۸۰ر۹۱ دلار رسیده بود .

ترقی بیسابقه

یک مقام‌مطلع در بازارگفت: ترقی بیسابقه و دور از انتظار طلا در حالی صورت میگیرد که معاملات ارز راکد است و در بورس لندن عرضه بیش از تقاضا صورت می‌پذیرد .»

خبرنگارمامینویسد: معاملات ارز به علت بسته بودن راه بیروت ، در تهران همچنان ساکت است و از اوایل این هفته در صرافی های تهران فعالیتی صورت نگرفته است .

زمینه دلار در تهران بسیار کم است و علیرغم آن قیمت فروش همان ۴۰ر۷۰ تا ۵۰ر۷۰ ریال گذشته است . تزلزل‌اخیر دلار در بازار های اروپا در قیمت‌آن‌درتهران تاثیر نگذاشته است وضع پوند انگلیس مستحکم شده و در صدوهفتاد و شش ریال معامله میگردد .

امروز مارک آلمان غربی ۶۰ر۲۴ ریال ، فرانک فرانسه ۵۰ر۱۵ ریال ، فرانک سویس ۶۵ر۲۱ ریال و یک هزار لیر ایتالیا ۱۱۶ ریال معامله شد .

در کمیسیون بازرسی انجمن شهر تهران

رسیدگی به‌شکایات مردم شروع شد

کمیسیون بازرسی انجمن‌شهر تهران بطور رسمی آغاز بکار کرد ودبیرخانه این هیئت در اولین‌روز تشکیل خود به شصت نامه‌دریافت شده رسیدگی نمود .

کمیسیون بازرسی انجمن شهر تهران که تشکیل آن هفته پیش اعلام گردیده بود از این‌پس به شکایات مردم ازشهرداری‌رسیدگی خواهد کرد .

شکایت کنندگان‌ازشهرداری‌بیشتر صاحبان املاک واراضی هستند که دردوسال پیش ناراحتی هائی برایشان پیش آمده‌ومسائلی‌بصورت پروانه های ساختمان‌مناطق‌تجاری، مسکونی ، حریم ، طبقات،پارکینگ واز این قبیل مطرح و بدون روشن شدن تکلیف در برابر مقررات شهرسازی پروانه های ضدونقیض داده شده است . گروهی از شکایت کنندگان نیزصاحبان‌اراضی خارج محدوده میباشند که اراضی بعضی از آنها درچند متری حریم محدوده قراردارد و شهرداری به آنها اجازه ساختمان نمیدهد . همچنین جمعی از شاکیان کسانی هستند که قصد دارندرواحدهای مسکونی خود تغییراتی بدهند و آنرا مرمت کنند ولی شهرداری با تصمیم آنها به استناد قانون‌کسب اجازه مالکین در مورد تجدید ساختمان منازل‌وواحدهای‌مسکونی مخالفت می کند وانجام آنرامنوط به اجازه مسئولین میداند .

مردم تهران از خرابی اسفالت ، آلودگی هوا ، بی نظمی درجمع‌آوری زباله به کمیسیون شکایت کرده‌اند واز بازرسان انجمن خواسته‌اند تا باین‌شکایات‌رسیدگی نمایند .

برنامه‌هفتگی تالاررودکی

شنبه ۲۲ اردیبهشت ۸ بعد از ظهر

اپرای اکسیر عشق

اثر : دونیزتی
با شرکت هنرمندان گروه اپرای تهران
رهبر ارکستر : لوریس چکناوریان ـ کارگردان : هانس‌هارتلب
بهای بلیط : ۳۰۰ ـ ۲۰۰ ـ ۱۰۰ و ۵۰ ریال
(برای دانشجویان نیم‌بها)

یکشنبه ۲۳ اردیبهشت ۸ بعداز ظهر

برنامه فوق‌العاده بین‌المللی

رسیتال آواز : اولین لیر

مشهور ترین خواننده اپرای متروپولیتن نیویورک
همراهی پیانو : اریک‌وربا
با آثاری از شوبرت ـ شومان ـ بتهون ـ بیزه ـ راخمانیسف ـ چایکوفسکی ـ اشتراوس
بهای بلیط : ۵۰۰ ـ ۳۰۰ ـ ۲۰۰و۱۰۰ریال

دوشنبه۲۴ اردیبهشت۸ بعدازظهر (تالار کوچک)

موسیقی وترانه‌های بومی

با شرکت تکنوازان محلی و گروه ساز های ملی خوانندگان : پریوش ـ سیما بینا ـ رومی‌و سقائی
بهای بلیط : ۵۰ ریال

چهارشنبه ۲۶ اردیبهشت ۸ بعدازظهر (تالار کوچک)

موسیقی مجلسی

با آثاری از : تلمان ـ برامس ـ موتسارت
بهای بلیط : ۵۰ ریال

پنجشنبه ۲۷ اردیبهشت ۸ بعد از ظهر

باله بایادر

اثر : مینگوس

نخستین اجرا در تالار رودکی
با شرکت هنرمندان باله شوروی و سازمان باله ملی ایران
سولیست ها : ملیکا سابیروا ـ مظفر پورخانف هایده احمدزاده
طراح باله: ناتالیاکنوس (هنرمندمیهمان‌ازشوروی)
بهای بلیط : ۳۰۰ ـ ۲۰۰ ـ ۱۰۰ و ۵۰ ریال
(دانشجویان نیم بها)
(آبونمان : کارت های سبز)

نمایشگاه
طرح های تبلیغات صنعتی و تکنیکی بمناسبت تشکیل یازدهمین کنفرانس آیسیتا (ICITA) در تهران

کمیته آموزش مجمع ایرانی سازمان جهانی تبلیغات باطلاع میرساند :
بمناسبت تشکیل یازدهمین کنفرانس شبکه بین‌المللی سازمانهای تبلیغات صنعتی و تکنیکی (آیسیتا) در تهران ، نمایشگاهی از طرحهای صنعتی و تکنیکی ۳۲ کشور ، در مرکز مجمع ایرانی سازمان جهانی تبلیغات برگزار میشود .
نمایشگاه ، از صبح شنبه ۲۲ اردیبهشت ماه ۱۳۵۲ بمدت ۵ روز دایر خواهد بود و اعضای کلیه موسسات تبلیغاتی، دانشجویان‌و علاقمندان، میتوانند از ساعت ۹ تا ۱۲ صبح و ۴ تا ۶ بعد از ظهر ، از نمایشگاه دیدن کنند .

نشانی : تخت طاووس خیابان دریای نور خیابان هفتم ـ شماره ۴۶

بیمارستان مدائن

برای تکمیل کادر پرستاری خود احتیاج به‌تعدادی نرس لیسانسیه و نرس ماما دارد. خواهشمند است در ساعت ۴ـ۶ بعد از ظهر هرروز بدفتر پرستاری‌بیمارستان مراجعه فرمایند .
خیابان پهلوی ـ صبای جنوبی ـ بیمارستان مدائن .

آ ـ ۱۰۵۴۴

انتشار شماره‌اول سال سوم مجله علمی نظام‌پزشکی ایران

شماره اول سال سوم مجله علمی نظام پزشکی ایران در ۱۲۰۰۰ نسخه منتشر شد و بوسیله پست برای کلیه پزشکان‌و دندانپزشکان سراسر کشور ارسال گردید .
از همکاران ارجمند تقاضادارد چنانچه تا۱۰ روزپس ازانتشار این آگهی، مجله مذکور رادریافت نکردند، مراتب‌را به نظام پزشکی مرکز اعلام فرمایند .
۱ـ۱۰۶۵۰
سازمان مرکزی نظام پزشکی ایران

مجله‌هنر ومردم

شماره ۱۲۴ ، ۱۲۵
با مطالبی آموزنده درباره هنر و فرهنگ انتشار یافت.
آ ـ ۱۰۴۴۰

آگهی مناقصه

شرکت دخانیات حمل‌درحدود چهارصد تن لفاف ولوازم‌متفرقه از تهران باصفهان را به‌مناقصه میگذارد . داوطلبان میتوانند همه روزه باستثناء ایام تعطیل باداره‌بربری این‌شرکت‌مراجعه و با دریافت یکنسخه شرایط مشخصات و اطلاع کامل ازمفاد آن پیشنهاد خود را تنظیم و به پیوست شرایط مشخصات امضاء شده تا ساعت ده صبح مورخه ۵۲ر۳ر۱۲ باداره دفتر شرکت‌واقع در ایرانشهرشمالی تسلیم و رسید اخذ نمایند تا در جلسه‌ایکه ساعت ده صبح همانروز در شرکت تشکیل خواهد شد باز و موردرسیدگی قرار گیرد .
حضور پیشنهاد دهندگان در جلسه مناقصه آزاد و شرکت دخانیات در رد و قبول یك یا کلیه پیشنهادات مختار است ضمنا‌به‌پیشنهادات مبهم‌ومشروط و یا اینکه بعد از وقت معینه فوق برسد ترتیب اثر داده نخواهد شد .
م‌الف ۲۸۳۰
شرکت دخانیات‌ایران

آگهی استخدام پزشک متخصص بیماریهای اعصاب وروان

سازمان بیمه های اجتماعی برای خدمت در تهران بدو نفر پزشک متخصص بیماریهای اعصاب وروان نیاز دارد .
داوطلبان میتوانند بمنظور آگاهی از شرایط استخدام باداره کل کارگزینی در خیابان آیزنهاور مراجعه‌نمایند.
م‌الف ۲۸۲۵
ـ ۱۷ر۴ .
سازمان بیمه های اجتماعی

مجلس تذکر و یادبود شادروان **نیمسار سرلشگرمحمود خسروپناه** که از اعضای قدیمی باشگاه بودند روز شنبه ۲۲ اردیبهشت ماه از ساعت ۴ونیم الی ۵ بعدازظهر در باشگاه ایران واقع‌درخیابان کاخ جنوبی برگزار خواهد شد .
از منسوبین ـ اقوام و دوستان آنمرحوم خواهشمند است برای شادی روح فقید سعید درمجلس مزبورشرکت فرمایند .
باشگاه ایران

برنامه موسیقی کودکان

گروه موسیقی کانون پرورش فکری کودکان و نوجوانان، برنامه های متنوع موسیقی کودکان را ساعت ۳۰ر۵ بعد از ظهر روز ۲۲ اردیبهشت ماه جاری در انستیتو گوته تهران اجرا می‌کنند . دیدار از این برنامه برای کودکان و علاقمندان ، رایگان است .
نشانی : عباس آباد ـ خیابان بخارست ـ خیابان هفتم .

کانون بازنشستگان کشوری

بساختمان جدید (دروازه شمیران ـ خیابان فخرآباد) منتقل شده صبحها همه روزه و بعد از ظهرها (روزهای یکشنبه و پنجشنبه) مفتوح خواهد بود .
از بانوان و آقایان بازنشسته کشوری (قضائی ـ فرهنگی ـ اداری) که عضو کانون نمی‌باشند تمنی‌دارد بخانه خودشان مراجعه و ثبت‌نام فرمایند واز مزایای آن بهره‌مند گردند .
آ ـ ۳۲۱۷

شرکت ملی نفت ایران

شرکت ملی نفت ایران برای خدمت در ادارات بهداری و بهداشت منطقه عملیات خود درخوزستان به یك نفر پزشك متخصص امراض زنان و زایمان که واجد شرایط زیرباشد نیازمند میباشد.
۱ـ شاغل نبودن در سازمانهای دولتی و موسسات‌وابسته بآن
۲ـ ملیت ایرانی
۳ـ متدین بیکی ازادیان رسمی کشور
۴ـ دارابودن درجه تخصص در امراض زنان وزایمان
۵ـ دارابودن دفترچه‌پایان خدمت وظیفه عمومی یابرك معافیت دائم غیر پزشکی
۶ـ تجربه حداقل دوسال (خدمت وظیفه عمومی بجای دوسال سابقه کار معتبر محسوب میگردد.)
۷ـ آشنائی بزبان انگلیسی
۸ـ حداکثر سن ۴۵ سال
متقاضیان واجد شرایط میتوانند همراه بامدارك مربوطه‌و۴ قطعه عکس ۴×۶ ویك‌برگ رونوشت شناسنامه همه روزه‌باستثنای روزهای جمعه وتعطیل حداکثر تاتاریخ ۱ر۳ر۱۳۵۲از ساعت۸تا ۱۱صبح درتهران باداره کل استخدام و کاریابی شرکت ملی نفت ایران واقع درخیابان کاخ شمالی شماره ۷۶ودر آبادان‌به اداره روابط کارکنان شرکت ملی نفت مراجعه فرمایند.

ICI (Export) Ltd. require Technicians and Technical Sales Representatives for employment in Tehran.
Excellent conditions and salary. Knowledge of English essential. Must have completed military service and have had at least three years' experience in textiles.
Apply in writing in English to P.O. Box 451, Tehran, giving full details of background and experience. Applications will be treated as confidential.

آگهی استخدام

کانون پرورش فکری کودکان و نوجوانان بیک نفر کارمند مسئول انبار نیازمند است ،
شرایط :
داشتن دیپلم کامل متوسطه
برگ پایان خدمت نظام وظیفه یا معافی غیر پزشکی
حداقل پنج سال سابقه کار
آشنائی با روشهای پیشرفته انبارداری
سپردن ضمانت مخصوص
به واجدین شرایط حقوق مکفی پرداخت خواهد شد .
علاقمندان میتوانند حداکثر تا ۲۵ر۲ر۱۳۵۲ از ساعت ۸ الی ۱۴ به قسمت کارگزینی کانون پرورش فکری‌کودکان ونوجوانان ،خیابان تخت طاووس خیابان جم شماره ۳۱ مراجعه نمایند .
آ ـ ۱۰۶۹۰ ۱ـ۲

دانشگاه پهلوی

برای تحصیل دردوره‌های M.A., M.S. دانشجومیپذیرد

دانشکده تحصیلات تکمیلی دانشگاه پهلوی برای تحصیل در دوره‌های M.A., M.S. در سال تحصیلی ۵۲ـ۵۳ در بخش های زیر :
مهندسی برقو الکترونیك ، مهندسی علم مواد، مهندسی شیمی ، مهندسی راه‌و ساختمان ، مهندسی مکانیك ، ریاضی و امار، فیزیك ، شیمی ، زبان‌و ادبیات انگلیسی ، بیوشیمی ، میکربشناسی، علوم‌تشریحی، فارماکولژی ،اگرونومی ،دامپروری ، باغبانی، حفاظت گیاهان ، خاك‌شناسی ، از میان داوطلبانی که واجدشرائط زیر باشند دانشجو می پذیرد:
۱ـ داشتن حداقل درجه لیسانس یا B.A., یا B.S. ویادرجه دانشگاهی معادل آن‌ازدانشگاه های معتبر.
۲ـ داشتن معدل کل ۳از ۴ و یا۱۵ از۲۰
۳ـ روشن بودن وضع داوطلبان از نظر نظام وظیفه.
۴ـ آشنائی کافی بزبان انگلیسی
تذکار ۱ـ توفیق در امتحان ورودی یامصاحبه در بخش‌هائی‌که گذرانیدن امتحان ورودی‌یامصاحبه در آنهاضروری است.
تذکار۲ـ داوطلبانی که معدل کل آنها از۳کمتر بوده‌ولی معدل آنهابدون‌درنظر گرفتن‌دروس سالهای اول‌و دوم تحصیلی برطبق برنامه درسی هر رشته حداقل ۷ر۲ از ۴ ویا۱۴ از ۲۰ باشد در صورتی‌که واجد سایر شرائط باشند ممکن است در بعضی از بخش ها بعنوان دانشجوی مشروط پذیرفته شوند.
دانشکده تحصیلات‌تکمیلی بعده‌ای‌ازدانشجویان بر جسته درمقابل‌کار دربخش‌هاحق‌الزحمه پرداخت خواهدنمود.
داوطلبان میتوانند جهت دریافت فرم تقاضانامه مربوط بادبیرخانه دانشکده تحصیلات‌تکمیلی‌مکاتبه و یا مستقیما مراجعه نمایند .
بتقاضانامه های ناقص و تقاضانامه‌هائی که‌پس‌از تاریخ‌بیست‌و پنجم تیرماه واصل گردند بهیچ عنوان ترتیب‌اثر داده نخواهدشد.
بداوطلبانی که باتوجه بمدارك ارسالی لازم‌است در امتحان ورودی و یا مصاحبه شرکت‌نمایند مراتب بموقع کتبا اطلاع‌داده خواهدشد.
رئیس دانشکده تحصیلات تکمیلی دانشگاه‌پهلوی، دکتر محمود مکاره‌چیان