شاهنشاه طی مصاحبه‌ای بارئیس خبرگزاری یونایتدپرس در تهران فرمودند :

هیچ خطری ثبات ایران را تهدید نمیکند

سنتو : در اجلاسیه‌های پیمان سنتو در مورد ترتیبات دفاعی بهیچگونه توافقی نرسیده‌ایم

- خطری که در خاورمیانه وجود دارد اینست که تا چه‌مدتی سیاست خرابکاری، میتواند ادامه یابد
- امکان دارد در سال آینده ، مقارن جشن ۲۵۰۰ سال شاهنشاهی ایران ، مراسمی برای تاجگذاری من برپاشود

در صفحه ۱۷

نفت : ایران بااهمیت سوق‌الجیشی و ۲۵ میلیون جمعیت سهم منصفانه‌ای از نفت ندارد

اطلاعات

۲۰ صفحه

پنجشنبه‌اول اردیبهشت ۱۳۴۵ . . . . . شماره ۱۱۹۵۸

. . . . . سال چهلم . . . . . تکشماره ٤ ریال

ملك فیصل

مارشال ایوبخان

رفع تبعیض ازدبیران قطعی است

امروز نمایندگان دبیران پایتخت درموسسه‌اطلاعات حضور یافتند و درباره خواسته های خود مطالبی بیان داشتند

درصفحه‌نوزدهم

ایوبخان در کنفرانس اسلامی شرکت میکند

- شرکت‌درکنفرانس‌اسلامی بمعنای حمایت‌از یکدسته اعراب در برابر دسته دیگر نیست
- توصیحات ایوبخان درباره همکاری چین و پاکستان پادشاه سعودی راقانع‌کرد

در صفحه ٤

والاحضرت شاهدخت‌اشرف پهلوی‌دراجتماع‌فرهنگیان‌گفت:

پیکار با بیسوادی

در همه جا متکی به نیروی زنان بوده است

- ما با اراده شاهانه بار مبارزه را بدوش گرفته‌ایم

در صفحه آخر

سفارت عراق در تهران اعلام کرد :

مسئله‌خودمختاری کردهامطرح‌نیست

این‌اطلاعیه امروز از طرف آقای دکتر خلیل‌العباسی‌وابسته مطبوعاتی سفارت عراق در تهران منتشر گردید .

اداره وابسته مطبوعاتی سفارت عراق میل دارد بطور موکد خاطرنشان نماید که آنچه برخی از ایستگاههای رادیو بیگانه منتشر نموده‌مبنی بر اینکه حضرت‌رئیس جمهور عراق موضوع واگذاری خود مختاری به کردها را تایید می کند عاری از حقیقت است‌و آنچه معظم‌له بیان داشته این بوده است که نحوه اداره امور محلی‌به برادران‌کردما فرصت‌خواهد داد که فرهنگ وسنن خویش را حفظ و ملیت خودرا مصون بدارند .

در مذاکرات دیروز مجلس شورایملی :

نخست‌وزیراز مردم‌خواست سیگار خارجی نکشند

- دولت چطور میتواند کارمندان زائد را بیرون کند ؟
- پرونده هتل شاه عباس در دادگستری است
- من از خاصیت روغن‌نباتی خبر ندارم !

- بزودی کارخانجات دولتی به مردم فروخته میشود

مذاکرات مجلس شورای ملی‌پیرامون لایحه متمم بودجه سال ٤٤ درجلسه علنی صبح و بعد از ظهر دیروز ادامه داشت .

در جلسه علنی دیروز آقای هویدا نخست‌وزیر ضمن پاسخ به انتقادات نمایندگان گفت :

انتقاد یک‌راه دو طرفه است و من فکر می کنم همانطور که دولت در تمام موارد آماده توجه به انتقادات آقایان‌است. آقایان‌هم‌حاضر بشنیدن یاد-آوری های من می باشند .

دراین چندروزه که مجلس جلسه داشت لایحه متمم بودجه مطرح بود همه آقایان از سرعت زیاد وسریع اقتصاد کشور صحبت کردند وتردیدی نیست که من و همکارانم نیز سعی

بقیه در صفحه هفدهم ستون‌چهارم

حق‌رای‌برای‌زنان اردن هاشمی

عمان-۳۱آوریل— رویتر - ملك حسین‌پادشاه اردن امروز اظهار تمایل کرد که زنان این کشور از حق‌رای دادن استفاده کنند .

ملك حسین طی پیامی به نخست‌وزیراین کشورتاییدکرده است که زنان‌اردن احاطه‌فرهنگی وسیاسی فراوانی کسب کرده‌اند و دلیلی نیست که کماکان از حق‌رای دادن و انتخاب شدن محروم باشند . ملك حسین به دولت توصیه کرده است که‌ضمن تنظیم لوایح اصلاحی ، قانون انتخابات را تغییر دهد و به زنان حقوق سیاسی اعطاء گردد.

ظرف سه روز گذشته :

هوای تهران گرم‌شد

هوای تهران در سه‌روز گذشته شش درجه‌گرم شده است . این گرما بوسیله یک جریان هوای گرم از شمال افریقا بایران آمده است .

امروز در شمال عراق یک جریان‌دیگر هوا تشکیل شد و بسمت غرب ایران میاید .این جریان غروب، نواحی‌غربی وشب تهران را تحت تاثیر قرار خواهد داد و امشب ریزش باران و رعدوبرق درتهران‌پیش‌بینی شده‌است. هوا شناسی اعلام داشت که پس‌از ریزش باران هوا کمی خنك خواهد شد .

نظافت مبلمان ادیب تلفن ۹۵۲۴۵۴

تکلیف بازنشستگی

کارمندانی که ۳۰سال‌سابقه دارنددرکمیسیونی روشن میشود

قرار است تکلیف بازنشستگی کارمندانی که۳۰سال سابقه‌خدمت دارند ولی سن آنها به ٦۰ سال نرسیده در کمیسیونی روشن‌شود.

بازنشسته کردن کارمندانی که ۳۰ سال سابقه‌خدمت دارنداجباری نیست واختیارآن دردست‌وزارتخانه میباشد .

کمیسیون مزبور بیشتر بخاطر آنست که ا زاختیار مزبور عادلانه ومنصفانه استفاده شود .

اصل اینست که کارمندان ۳۰ سال سابقه‌دار هم بازنشسته شوند مگر عده‌ای که از نظرحرفه وکار دولت بوجود آنهااحتیاج مبرم‌دارد این‌کمیسیون ترتیبی فراهم خواهد کرد، تاکارگزینی طبق آن‌شرایط و ضوابط کارمندان مزبور را بازنشسته کند باین‌ترتیب‌ازاین‌پس بازنشسته نکردن کارمندانی که ۳۰ سابقه دارند دلخواه و روی تمایل رئیس یا مدیر کل و حتی وزیر نخواهد بود .

اطلاعیه شهرداری تهران در مورد قبول تقاضای توافق

باستحضار مودیان محترم شهرداری تهران که از بابت عوارض ملغی شده بدهی داشته و تاکنون نتوانسته‌اند از مزایای مربوط بامر توافق استفاده ودین‌خودرا واریز نمایندمیرساند .

بنابه‌پیشنهاد شهرداری تهران و تصویب وزارت کشور بقائم مقامی انجمن شهر مدت قبول تقاضای توافق از اول لغایت اردیبهشت سال جاری (۳۱روز) تجدید گردید . علیهذا ازمودیان محترمیکه درگذشته توفیق بهره‌مندی از امتیازات قابل توجه توافق را حاصل نکرده‌اند خواهشمند است بااغتنام فرصت ظرف مدت مقرر به‌شهرداری‌های نواحی دهگانه تهران و اداره کل درآمد مراجعه و تقاضای کتبی خودرا درمقابل اخذ رسید تسلیم نمایند و در صورت تمایل میتوانند درمهلت‌قانونی تقاضای خودرا باپست سفارشی بادارات ذیربط ارسال و در ضمن توجه فرمایند تعیین نشانی صریح و صحیح متقاضیان محترم توافق که موجب تسهیل درکار ماموربن شهرداری و تسریع درامر رسیدگی به کارآنان می‌باشد مورد تقاضااست . الف۵۱۱

آ_۲۹۵۸ ۱_۳ شهردار تهران

ارج

اطلاعیه قسمت سرویس ارج

باکمال خوشوقتی باستحضار میرساندا اخیرا قسمت سرویس و بخش قطعات یدکی شرکت ارج تشکیلات منظمی زیرنظر مهندسین ومتخصصین باتجربه درامر عملیات نصب کولر دائر و آماده کار نموده است .

بدین‌وسیله ازخریداران محترم تقاضا می‌شود که قبل از فرارسیدن فصل گرما وتراکم تعداد مراجعین برای انجام‌عملیات نصب کولر اقدام فرمایند تادراین فرصت مناسب عملیات نصب کولرهادرکمال دقت وسرعت لازم انجام‌پذیرد .

خواهشمند است برای راهنمائی بیشتر به‌تلفن شماره ۵۳۱۱۳ ویا تلفن‌های شماره ۵۳۲۱۳ تا۵۳۲۱۷ شرکت ارج قسمت سرویس مراجعه فرمائید .

صندوق پس‌انداز مسکن بانک‌رهنی‌ایران

بهره وام تکمیل ساختمان و بهره وام‌خرید خانه برای مشترکین خودرا بترتیب **ازΛ درصد به ۷ درصد واز۱۰ درصد به ۹ درصد** تقلیل داده است.

برای استفاده ازامتیاز فوق‌درصندوق پس‌انداز مسکن بانك رهنی ایران‌درتهران وشهرستانها حسابی بنام خود و فرزندان خود افتتاح نمائید. الف ٤۰۹

بانك رهنی ایران

۱_۳ آ_۲۱٦٦

حلب کوچولوی قو

یک‌میلیون‌ریال جایزه‌میدهد

- مراسم قرعه‌کشی سومین سری‌جواهرات‌حلب کوچولوی قو بطرز بیسابقه‌ای در تلویزیون ایران اجرا شد.
- خانم پریوش خاوری‌برنده سومین سری جوائز جواهرات حلب کوچولوی قو گردید

مقارن ساعت هفت و ربع بعداز ظهر روز سه‌شنبه گذشته مراسم قرعه‌کشی نهائی سومین سری جواهرات پانصدهزار ریالی حلب کوچولوی فودر تلویزیون ایران انجام گرفت . دراین‌مراسم هیئت نظاربرقرعه‌کشی،برندگان‌انگشتری طلا وحاج‌مرتضی مظفریان صاحب جواهری مظفر شرکت داشتند .

شام در تلویزیون

جریان قرعه کشی نهائی سومین سری جوایز حلب کوچولوی‌قوبرای اولین‌بار درایران بطرز بیسابقه و فوق‌العاده جالبی برگزار شد . در یکی‌ازاستودیوهای بزرگ تلویزیون ایران میزی بسیارمجلل و باشکوه چیده شده و بوسیله آشپز های «سورنتو » چندین‌بره ، بوقلمون ، ماهی ، مرغ و همچنین شیرین‌پلو و ته‌چین طبخ‌شده بود تا ازبرندگان قوپذیرائی بعمل آید و شام‌رادر تلویزیون‌ایران صرف کنند .

بقیه‌در صفحه ششم

خانم پریوش خاوری خانه‌دار ساکن تهران برنده یك سری جواهر الماس وبرلیان (بارزش پانصد هزار ریال) سومین سری جوائزحلب کوچولوی قو

دانشکده‌ادبیات و علوم دانشگاه پهلوی

برای دوره یکساله بخش عمران ملی از بین‌فارغ التحصیلان دانشکده های علوم - اقتصاد و کشاورزی - پزشکی و مهندسی‌دانشجو می پذیرد . داوطلبانی که بزبان انگلیسی آشنائی دارند میتوانند درخواست نامه زیر را تکمیل نموده همراه با فتو کپی مدارك تحصیلی و ریز نمرات دوره دانشکده حداکثر تا اول خرداد ۱۳٤۵ به اداره کل پذیرش دانشگاه پهلوی‌شیراز ارسال‌دارند. برای کسب اطلاع بیشتر به اداره کل پذیرش مکاتبه نمائید .

نام . . . . . نام خانوادگی . . . . . سن . . . . . رشته تحصیلی . . . .

سال دریافت دانشنامه . . . . . دانشگاه پهلوی

آگهی ثبت نام در مسابقه ورودی دوره روزانه هنرسرای عالی «نارمك»

در صفحه پنجم

در صفحات مخصوص این شماره

در عراق کی حکومت میکند ؟

مشکلات عراق امروزچیست؟ چرا پس از ۸ سال هنوزنظامیان در عراق حاکم می باشند . وحدت عراق - مصر تا چه حد بین مردم زمینه دارد و نقش‌بعثی ها وکمونیستها وطرفداران‌ناصر در حوادث عراق

صفحه ٥

COPYRIGHT

سرقت اندیشه و فکر سرانجام پایان میبابد ؟

به مناسبت تهیه لایحه حفظ حقوق مولف ریرتاژ جالبی درباره قانون«کپی‌رایت» نظرنویسندگان وهنرمندان و اقدام عده ای از ناشرین توسط پرویز قاضی سعید تهیه شده که در صفحه ۷ بنظر خوانندگان محترم می-رسد .

صفحه سینمائی

مصاحبه با «جولی‌کریستی » برنده جایزه اسکار ، سایر برندگان جوائز اسکار چه‌کسانی هستند ، فیلم تازه « لورنس هاروی

صفحه ۹

قرنطینه ، زندان مفید بتجویز پزشك !

این روزها در قرنطینه های‌جی ومهرآباد چه خبر است و چه- وقایعی در انجا اتفاق می افتد . در یك رپرتاژ جالب ، زندگی حجاج در قرنطینه شرح داده‌شده است .

صفحه ۱۰

جریان روز

هفته پلیس

بمناسبت «هفته پلیس» چندروز است خیابانهای کهران قیافه‌ای تازه بخود گرفته وباهدایت مامورین که برتعداد آنها اضافه شده ، از رانندگان وعابرین کمتر خطائی سرمیزند .

البته فردا یاپس‌فردا «هفته‌پلیس» تمام میشود و تعلیمات این یکهفته بدون‌شبهه برای‌آشنا ساختن مردم با مقررات وتحذیراتشان از تخلف کفایت نخواهد داشتو از طرفی هم اداره پلیس‌قادر نیست برای همیشه عده‌زیادی مامور در خیابانها بگماردو تقریبا هرهنگذری زیرنظر یك مامور پلیس قرار داشته باشد .

پس‌چه‌باید کردکه شهری مثل‌تهران، بااین گراکم عجیب رفت‌وآمد ، درشرایط عادی نیز از نظم ورفاه‌برخوردار باشد ؟بعقیده ما ، حس‌اطاعت از قانون باید درخون مردم مخمر باشد تابدون آنکه ترسی از مامور درمیان باشد، این احساس چه‌راننده چه‌عابر را باجرای مقررات مقید سازد واین از یکطرف محتاج آموزش است، ازطرفی معلول تمرین مکرر .آنها که وضع اتوبوسرانی رادرگذشته بخاطر دارند قطعا بیاد می‌آورند که برای سوارشدن باتوبوس چطور مردم بر سروکول یکدیگر میزدند و معمولا آنکسی زودترسوار میشد که قلچماق تربود . اما بتدریج مردم عادت‌کردند به‌صف‌بستن وشما امروز یك‌نمونه هم درشهر کهران پیدا نمی‌کنید که‌وقتی چهار نفر میخواهند سواراتوبوس شوند بریکدیگر بقوت بازو و فشار سبقت بگیرند . این‌خود نشانه خوبی است که میتوان بی‌نظمی را تبدیل بنظم‌کرد امابدست خود مردم وبوسیله خودایشان . یعنی مردم باید حس کنند که‌صف بستن در انتظار اتوبوس بنفع آنهاست . باید حس‌کنند که عبور از نقاط خط‌کشی شده بصلاح آنهاست . باید راننده تاکسی حس‌کند که‌تند رفتن ودر هرقدم بیمحابا ایستادن وامثال این تخلفات بضرر اوست و بضرر اجتماعی که درآن زندگی میکند و تدریجا این نقیصه نیز که بطرز زننده‌ای بچشم میخورد از دامان اجتماع‌ما برطرف‌شود.

یکی از بهترین روشها که پلیس واولیای امور مملکت میتوانند مورد استفاده قراردهند آموزش مقررات راهنمائی و رانندگی است در مدارس .زیرا معمولا نسل‌جوان است‌که باروح عاصی خود نقض مقررات را فتحی‌درخشان تصور میکند و بعکس ، اطاعت از آنرا موجب‌تخفیف خود میداند والا وقتی‌انسان ازین‌مرحله عمر گذشت خودبخود محتاط میشود . بنابراین چه‌عیب دارد ضمن برنامه های مدارس ، موادی باین منظور بگنجانند ودرس دهند ودر خارج از مدرسه ، محصلین بااجرای تعالیمی که‌گرفته‌اند سرمشق دیگران درزمینه اطاعت از مقررات واقع شوند ؟

پیرامون عللی که درزمینه نقض مقررات‌رانندگی، باصطلاح علت‌العلل محسوب میشود ،یکی‌از خوانندگان ماشرح مبسوطی نوشته که خالی از فایده نیست . ایشان مینویسد :

آنچه مسلم‌است سبب عمده اشکالات عبور و مرور درکهران وجود بعضی رانندگان بی‌اعتنا بمقررات است‌که مثلا دراکثر تقاطعهای دور ازنظر مامورین راهنمائی ، بدون اینکه تابلوی «گردش براست آزاد» نصب شده‌باشد باوجود ممنوع بودن عبور بوسیله‌چراغ قرمز، گردش براست رابدلخواه خود آزاد میدانندویا درسه‌راهها باوجود روشن بودن چراغ قرمز عبورمستقیم رابدون اینکه تابلوی «عبورمستقیم‌آزاد» نصب شده باشد مجاز میدانند و متاسفانه اکثر رانندگان‌اتوبوس های شهری‌هم همین‌رویه رادارند واگر راننده‌ای در پشت چراغ‌قرمز توقف نموده باشد ایشان بعنوان‌اعتراض شروع به‌بوق‌زدن مینمایند، یارانندگان تاکسی برای سوارکردن مسافر درهرجای خیابان یاکوچه و بدون دادن هیچ‌نوع علامتی برانند پشت سرخود توقف‌میکنند وفر خیابانها بخط‌کشی مخصوص عابرین پیاده توجه ننموده و حق‌تقدم آنانرا بهیچوجه رعایت نمیکنند که دراین ماجرا اغلب رانندگان اتومبیلهای شخصی هم شریك هستند و بندرت مشاهده میشود راننده‌ای بمیل شخصی و صرفا ازلحاظ رعایت حق عابرپیاده درمقابل خط‌کشی مخصوص عبور عابرپیاده توقف نماید .متقابلا اکثر عابرین‌پیاده هم از هرجای خیابان که‌باشد از عرض خیابان عبور مینمایند واز محلهای خط‌کشی شده استفاده نمی‌کنند وبسیار بجاخواهد بود که دروضع موجود که خود مانمی‌خواهیم برعایت مقررات تن‌دردهیم ازطرف پلیس درمورد عابرین پیاده هم سختگیری‌بعمل آید و مقررات درباره راننده و عابر پیاده یکسان اجرا گردد. مطلب دیگر طرز توقف غلط اکثر رانندگان‌در پشت‌چراغ قرمز و مسدود نمودن راه عبور عابرین‌پیاده است‌که قصد عبور از عرض خیابان رادارند باینمعنی که رانندگان مذکور اغلب روی خط‌کشی مخصوص عابرین پیاده توقف مینمایندو درواقع سلامت وایمنی عبور پیاده راازبین می‌برند .

همچنین دوچرخه و موتور سوار های تهران ، مخصوصا دوچرخه سوارها نقش عمده‌ای دربهم زدن نظم عبور ومرور درتهران بازی میکنند . از دانش‌آموزان مدارس گرفته تا پیرمردان سالخورده در حالی که کوچکترین اطلاعی از مقررات رانندگی ندارند با این وسیله نقلیه کندرو آسایش وراحتی رادرپیاده‌روها از عابرین پیاده وایمنی رانندگی رادر کوچه و خیابانها از رانندگان سلب میکنند وچه‌بسا که باعث تصادفات منجربقتل نیز میگردند ، در حالی‌که راننده بدبخت اصلا تقصیری ندارد وفرضا دوچرخه سوار بطورناگهانی وبی‌پروا از پیاده‌رو یا کوچه ومعبر فرعی وارد معبراصلی شده یابطور ناگهانی بجلو ماشین‌پیچیده ونظایر آن که‌هیچ‌راننده دقیق وهوشیاری وباهیچ وسیله نقلیه‌سالم وباترمزهای صددرصد حساس قادر بجلوگیری ازوقوع تصادف وسانحه نخواهد بود و بسیار بجا خواهد بود که‌اداره‌پلیس وراهنمائی ضمن تصمیماتی که‌در باره دوچرخه‌سوار ها اتخاذ مینماید اگر قصد این راندارند که عبور ومرور دوچرخه رادربعضی از معابر ممنوع اعلام نمایند اقلا سختگیری بیشتری را ملحوظ بدارند.

ازاداره پلیس و راهنمائی هم انتظار داریم که در مورد جلوگیری از تخلفات رانندگی فقط اکتفا به منع توقف درتقاط ممنوع ننمایند تخلفات‌مهمتر ازاین‌هم وجوددارد که بیشتر باعث بهم‌خوردن نظم عبور ومرور شهر میشود وبنظر میرسد تخلفاتی ازقبیل گردش غلط براست یا بچپ درتقاطعها ، توقف روی خط‌کشی های مخصوص عبور عابرین پیاده در تقاطعها ودر حالی که‌عبور وسایط نقلیه بوسیله چراغ قرمز منع شده عدم‌رعایت حق‌عابرین پیاده برای عبور از خط‌کشی‌های مخصوص عابرین پیاده درعرض خیابانها ، توقف بدون دادن علامت، توقف درتقاطعها بدون رعایت فاصله مورد نظراز تقاطع، ندادن علامت برای تغییر مسیر حرکت ، سوارکردن مسافر توسط بعضی‌از وسایل نقلیه‌شخصی، سوارکردن مسافر توسط تاکسی ها در هرنقطه‌ای که راننده مایل باشداز قبیل تقاطعها ووسط خیابان وغیره، تجاوزبچپ بطور مشهود وعلنی و عدم رعایت خط‌کشی وسط خیابان ، تجاوز ازسرعت مقرر و مجاز ، وبالاخره استفاده از چراغهای بزرك درشب ودر معابری که‌بحد کافی روشن می‌باشد اثری که‌در بهم خوردن نظم شهر دارند بیشتراز اثر توقف یك یاچند وسیله نقلیه در نقاط ممنوعه شهر باشد .

بجاست شعاری را که‌خواننده عزیز مادر خاتمه مطالب خود آورده تکرار کنیم و بگوئیم :

امید است بخاطرسلامتی خود ونظم شهر دررعایت مقررات بیشتر دقت کنیم .

مجالس ترحیم و یاد بود

خانواده های : هزارخانی .ادیب یزدی . نیرومند زاده . موافقی . روشن ضمیر .ساعدی. احمدی نژاد . شیرازی

بدین وسیله فوت مرحومه مغفوره **حاجیه خانم هادی** را باطلاع دوستان و آشنایان می‌رساند . ختم مردانه آنمرحومه از ساعت ۳الی ۵ بعداز ظهر روز شنبه ۳ اردیبهشت ماه در مسجد حاج حسن واقع درخیابان بوعلی (ارامنه) وختم زنانه در همان ساعت در منزل مسکونی آنمرحومه واقع در خیابان دانشگاه جنب‌کوچه هلالی پلاك ۱۶۲ منعقد میباشد .

بعموم بازماندگان آنمرحومه مصیبت وارده را تسلیت میدهیم .

با کمال تاسف درگذشت مرحومه مغفوره **بانو حاجیه مه لقای رشیدی** را باطلاع عموم دوستان و آشنایان میرساند . مجلس ترحیم آن مرحومه روز جمعه ۲ اردیبهشت ماه از ٤ الی ٦ بعداز ظهر در مسجد حاجی امجد واقع در خیابان خوش چهار راه آریانا و مجلس زنانه در همان روز و ساعت در منزل شخصی آن مرحومه واقع در خیابان آریانا کوچه محمدی کاشی ۲۰ منعقد میباشد .

تقی احمدی . احمد رشیدی .اسمعیل احمدی

بعموم بازماندگان آنمرحومه مصیبت وارده را تسلیت میدهیم .

خانواده های احمدی . جوادی .شهمیرزادی. یزدانی . هاشمی . رشیدی . صحت . صفائی. شهابی . پاك . ابونوری

با کمال تاسف درگذشت مرحوم شادروان آقای **حاجی شعبانعلی احمدی (شهمیرزادی)** بزرك‌خاندان احمدی‌رابه‌اطلاع دوستان وفامیلان میرساند . مجلس ترحیم آن مرحوم روزشنبه سوم اردیبهشت ماه از ساعت ٤ الی ٦ بعد از ظهر در مسجد ارك برگزار میشود .

بعموم بازماندگان آنمرحوم مصیبت وارده را تسلیت میدهیم .

با نهایت تاسف درگذشت ناگهانی مرحوم مغفور آقای **کاظم صبری** کارمند عالیرتبه اداره کل آمار و ثبت احوال را باطلاع دوستان و آشنایان میرساند . مجلس ختم آن فقید سعید روز شنبه سوم اردیبهشت ماه از ساعت ۱٦ تا ۱۸ در مسجد مجد برگزار خواهد شد .

سرلشگر حسن مبصر . رضا رضوانی . حبیب‌اله مبصر .ابراهیم راد.سرتیپ‌فضل‌اللهی. دکتر احمد رضوانی .سرتیپ رضوانی .ابوتراب مبصر . پرویز مبصر . مسعود رضوانی .دکتر سعیدراد . سرهنك برنجیان . و خانواده های رضوان مقام . شاهمیر . اعتمادی . نیك اختر . حریرچی . صبری پور . فرج خیابانی . جبار زادگان . مهدیه . نقابت . پرویزی . مشتاق . شاهگلی . جهانمیر فرد . زائر محمدی . مساح. میانداری . فخیم . نور هاشمی و عباسقلی . یوسف . مهندس بهرام اعزاز . مجید . حمید و پرویز صبری

بعموم بازماندگان آنمرحوم مصیبت وارده را تسلیت میدهیم .

خانواده های : انصاری . اسدی .امینی . امینیان . داودی . طاهری . مرشدی . منتظری. جوزی فرد

با تاثر فراوان درگذشت شادروان **عبداله انصاری** کارمند بازنشسته شهربانی کل‌کشور را باطلاع عموم دوستان و آشنایان میرساند . مجلس ترحیم از ساعت ٤ تا ٦ بعداز ظهر روز شنبه سوم اردیبهشت ماه در مسجد حاجی سلیمانی واقع در فرح آباد ژاله مقابل کوکاکولا وترحیم زنانه در منزل آنمرحوم برپا خواهدبود.

آ ـ ۲٦٤۷

بعموم بازماندگان آنمرحوم مصیبت وارده را تسلیت میدهیم .

مجلس تذکر

نظر باینکه روز جمعه دوم اردیبهشت ماه ۱۳٤۵ مصادف با شب هفت درگذشت شادروان جناب آقای **حاج سید ابوطالب کازرونیان** می ـ باشد بهمین مناسبت از ساعت ٤ تا ٦ بعداز ظهر روز مزبور مجلس یادبود آن فقید سعید در آرامگاه خانوادگی واقع در امامزاده عبداله منعقد میشود حضور آقایان محترم و بانوان محترمه و قرائت فاتحه مزید بر شادی آنمرحوم و تسلی خاطر و امتنان بازماندگان و بستگان خواهد بود . ۱ـ۲ **خاندان کازرونیان**

خاندان شهیدی بدین وسیله باطلاع عموم خویشاوندان و دوستان و همشهریهای محترم میرساند که مراسم شب هفت شادروان **حاجی عبدالحسین شهیدی (احتشام الممالك)** روز شنبه سوم اردیبهشت ماه ٤۵ از ساعت ۳ تا ٦ بعد از ظهر در سر مزار آنمرحوم (ابن‌بابویه) جنب آرامگاه سپهبد شاه بختی برگزار خواهد شد . آ ـ ۲٦۱۷

ارتش دوم با نهایت تاثر و تاسف باطلاع عموم میرساند که :

سرکار ستوان دوم زرهی منتظری وهشت نفر درجه‌داران زیر :

۱ـ استوار یکم محمودی
۲ـ گروهبان دوم غلامرضا اقبال
۳ـ گروهبان سوم محمد حسین الوندی
٤ـ گروهبان سوم خیراله آذری
۵ـ گروهبان سوم غلامرضا توکلی
٦ـ گروهبان سوم مجید رستم زاده
۷ـ گروهبان سوم حسین هاشم آبادی
۸ـ گروهبان سوم منوچهر نصیری

که در حین عملیات آمفی‌بی جان خود را در راه انجام وظیفه فدای ایران‌نموده‌اندمجلس ترحیم آنان از ساعت ۱۰ تا ۱۲ روز یکشنبه چهارم اردیبهشت ماه جاری در مسجد مجد برگزار میگردد . **سپهبد جم**

با نهایت تاسف درگذشت جوان ناکام شادروان ستوان دوم شهید **یداله منتظری** افسر ارتش شاهنشاهی برادر آقایان محمد علی منتظری عضو هیئت مدیره کارخانجات ونك ، دکتر نصراله منتظری مدیر کل آموزش‌وپرورش استان مرکز ، محمود منتظری‌رئیس آموزش و پرورش ورامین و محمد باقر منتظری راباطلاع همکاران محترم میرساند . مجلس ترحیم فقید شهید از ساعت ۱۰ تا ۱۲ صبح روز یکشنبه چهارم اردیبهشت ماه ٤۵ در مسجد مجد منعقد خواهد بود .

۱ـ۲ **وزیرآموزش وپرورش .دکتر هدایتی**

با نهایت تاسف شهادت ستوان دوم **یداله منتظری** افسر ارتش برادر هم مسلکان گرامی آقایان محمد علی منتظری . دکتر نصراله منتظری و محمود منتظری را باطلاع هم‌مسلکان محترم میرساند . مجلس ختم آن شادروان‌صبح روز یکشنبه چهارم اردیبهشت ماه ٤۵ازساعت ده الی ۱۲ در مسجد مجد برگزار خواهد شد.

دبیر کل حزب ایران نوین . عطاءالله خسروانی

نمایندگان استان کرمان در مجلس شورایملی

با نهایت تاثر شهادت جوان ناکام شادروان ستوان دوم **یداله منتظری** برادر آقایان محمد علی منتظری عضو هیئت مدیره کارخانجات‌ونك. دکتر نصراله منتظری‌مدیر کل آموزش‌وپرورش استان مرکز . محمود منتظری رئیس آموزش‌و پرورش ورامین و محمد باقر منتظری را درتربت جام باطلاع دوستان و همشهریان محترم می ـ رساند . مجلس ختم فقید شهید روز یکشنبه چهارم اردیبهشت ماه ۱۳٤۵ از ساعت ۱۰ الی ۱۲ صبح در مسجد مجد برگزار خواهدشد .

محدث زاده . دکتر اسفندیاری . شفیعی‌پور کرمانی . نوربخش . اولیاء ۱ـ۲

شرکت سهامی کارخانجات ونك با نهایت تاسف شهادت ستوان دوم **یداله منتظری** افسر ارتش برادر آقایان محمدعلی منتظری‌عضوهیئت مدیره کارخانجات ونك و دکتر نصراله‌منتظری مدیر کل آموزش و پرورش استان مرکز را به اطلاع میرساند . مجلس ختم آن شادروان روز یکشنبه چهارم اردیبهشت ماه ۱۳٤۵ از ساعت ۱۰تا۱۲صبح در مسجد مجد برگزار خواهد شد

مدیر عامل شرکت سهامی کارخانجات ونك ـ مهندس تشید ۱ـ۲

جمعیت کرمانیهای مقیم مرکز با نهایت‌تاثر و تاسف شهادت جوان ناکام ستوان دوم **یداله منتظری** افسر ارتش راباطلاع همشهریان‌محترم میرساند . مجلس ترحیم شهید فقیدروزیکشنبه چهارم اردیبهشت ماه ۱۳٤۵ از ساعت ۱۰ الی ۱۲ صبح در مسجد مجد منعقد خواهد بود .

رئیس جمعیت‌کرمانیهای مقیم مرکز ـ سید محمد هاشمی کرمانی ۱ـ۲

سیرجانیهای مقیم مرکز با تالم و اندوه فراوان شهادت همشهری گرامی ستوان دوم **یداله منتظری** افسر ارتش را باطلاع دوستان و آشنایان محترم میرساند . مجلس ترحیم شهید فقید روز یکشنبه چهارم اردیبهشت ماه ۱۳٤۵ از ساعت ۱۰ تا ۱۲ صبح در مسجد مجدبرگزار خواهد شد . ۱ـ۲

خانواده های منتظری . بوذرجمهری. بداغی . زند . کمالیان . ستوده‌نیا . رفعتی . داودی . نیك سرشت . کلانی . ستوده . احمدی .معینی رفعتی . فیضی . بهشتی . علوی . خسروی . آرین‌پور . کریمی نژاد . کریم‌پور

با اندوه فراوان شهادت جانگدازجوان‌ناکام شادروان **یداله منتظری** افسر ارتش را در تربت جام باطلاع دوستان و همشهریان محترم می ـ رسانند .

مجلس ختم فقید شهید صبح‌روزیکشنبه چهارم اردیبهشت ماه ۱۳٤۵ از ساعت ده الی ۱۲ صبح در مسجد مجد و ختم زنانه از ساعت ۳ تاه بعداز ظهر همان روز در منزل محمدعلی منتظری واقع در یوسف آباد ـ خیابان محمد رضا شاه ـ خیابان امین شماره ۳۲ منعقدخواهد بود . ۱ـ۲

بکلیه افراد خانواده هائی که در این حادثه تالم‌آور عزادارند مصیبت وارده‌راتسلیت‌میدهیم

مجالس وعظ و سوگواری

طبق معمول سنواتی مجلس عزاداری‌مولی الکونین ابا عبداله الحسین علیه السلام از شب اول محرم الی دوازده روز شبها از ساعت ۷ الی ۹ بعد از ظهر و روز ها ۱ زساعت ۷ الی۱۲ ظهر در مسجد مرحوم حاج شیخ عبدالحسین (معروف به آذربایجانیها) منعقد است . شبها رادانشمند محترم آقای فلسفی و روز ها آقایان وعاظ و ذاکرین محترم مستفیض میفرمایند .

الحاج بزرك ابوحسین

مجلس عزاداری در منزل مرحوم حضرت‌آیةالله العظمی آقای بهبهانی طاب ثراه

بمناسبت ایام سوگواری حضرت خامس آل عبا ابی عبدالله الحسین ارواح العالمین له الفداء از روز شنبه اول ماه محرم الحرام تا روز دوازدهم ماه از صبح تا ظهر مجلس عزاداری حسب المعمول در منزل مرحوم‌حضرت آیةالله العظمی‌آقای بهبهانی قدس سره‌الشریف منعقد است انشاءا ... عموم طبقات محترم با شرکت در مجلس مزبور تعظیم شعائرمیفرمایند ضمنا از آقایان خطبا و وعاظ و ذاکرین محترم بدین وسیله دعوت میشود که با بیانات خود عموم را مستفیض فرمایند .

الحاج سید ابراهیم ابطحی نژاد ۲ـ۲

طبق معمول سنواتی از روز شنبه اول‌محرم عصر ها از ساعت ۵ الی۷ بعداز ظهردرحسینیه قدیمیه مرحوم آقاسید محمدشیرازی واقع در پامنار مجلس ذکر مصیبت حضرت خامس‌آل‌عبا علیه آلاف التحیه والثناء منعقد میباشد .

ان الحسین مصباح الهدی و سفینة النجاة

طبق معمول سنواتی از شب‌شنبه اول‌محرم تاشب دوازدهم مجلس عزاداری حضرت خامس آل عبا علیه السلام در مسجد فخریه واقع در خیابان امیریه منعقد است . مستمعین از بیانات وعاظ شهیر استفاده خواهند فرمود .

از طرف هیئت عزاداران زنجانیان مقیم تهران

بدین وسیله باستحضار میرساند که برای شادی روح پر فتوح مرحوم کاظم گیتی از طرف خانواده گیتی‌مجلس سوگواری‌خامس آل عبا(ع) ازشنبه اول محرم الحرام ۱۳۸٦ (۳ اردیبهشت) بمدت یك هفته هر شب از ساعت ۷ و نیم الی ۹ ونیم در مسجد سجاد (خیابان شاه غربی) نزدیك چهار راه گیتی) برقرار میباشد .

خانواده گیتی

مجلس سوگواری حضرت سید الشهداء علیه السلام

روضه سالیانه مرحوم خزانه درمسجد آن مرحوم واقع در شهر خزانه از شب شنبه اول محرم الحرام‌تاده‌شب بعد از اقامه جماعت‌برگزار میشود .

عباس خزانه

مجلس عزاداری سیدالشهداء علیه السلام در مسجد مرحوم حضرت حجةالاسلام حاج سید اسمعیل خلیلی طاب‌ثراه

بمناسبت ایام عزاداری اباعبداله الحسین ارواح العالمین له الفداء طبق معمول سنواتی روضه سالیانه بخواسته مرحوم خلیلی درمسجد آنمرحوم (واقع در خیابان شاه آباد کوچه ظهیر الاسلام گذر سقاخانه آینه) از اول‌محرم الحرام تا روز هیجدهم از ساعت پنج الی نه بعد از ظهر منعقد است بدین وسیله از عموم برادران دینی وعلاقمندان‌به‌آن حضرت‌بخصوص علماء اعلام و روحانیون ارجمند دعوت میشود که در مجلس مزبور بمنظور تعظیم شعائرمذهبی شرکت فرمایند .

خاندان خلیلی

سپاسگزاری

بدین وسیله از عموم بستگان و دوستان و بانوان محترم و آقایان افسران و تیمساران معظم که در تشییع و مجلس ختم و شب‌هفت شادروان مرحوم احوی (**سرهنك بازنشسته علی کریمی قوانلو**) شرکت وهمدردی‌فرموده‌اند ویا بوسیله تلگراف‌و نامه‌وجراید بمنظورتسلیت اظهار مرحمت و دلجوئی نموده‌اند بی نهایت متشکر وسپاسگزاریم و هرگاه‌درتوفیق‌شرفیابی و عرض تشکر حضوری تاخیر و قصوری رخ دهد استدعای پوزش و امید عفو داریم .

سرهنك مهندس بازنشسته حسن‌کریمی‌قوانلو

از خویشاوندان و سروران معظم که در مراسم تشییع جنازه و مجلس ختم زنانه و مردانه شادروان **کبرا خانم** مادر اکبر رسولی تهرانی و مادر عیالم چه‌در قم و چه در تهران شرکت یا کتبا و تلگرافا و یا درج در جراید اظهار همدردی و تفقد فرمودند بخصوص اهالی خیابان صفاری در تشییع جنازه و اهالی بازار و چهار راه مولوی و آقایان آقا سید محمد اپریان . آذرخشی . وثوق . اسدی . سراج . شاعری که شب هفت در قم نهایت لطف و بزرگواری را فرموده‌اند از طرف کلیه فامیل حسینی و ماشاءاللهی و سایر بستگان مرحومه تشکر و سپاسگزاری مینمایم چنانچه درپذیرائی و جواب و شرفیابی قصوری رخ داده پوزش می‌طلبم .

سروان حاجی حسین صدیقی

بسمه تعالی

بمناسبت درگذشت مرحوم ثقة الاسلام جناب آقای **آقا سید علی قاضی** در دزفول‌مجلس ترحیمی روز شنبه سوم اردیبهشت ماه جاری از ساعت ۳ونیم تا ۵ونیم بعد از ظهر درمسجد فخرالدوله منعقد است .

الاحقر سیدمحمد جعفر طاهری شیرازی

خانواده های : قاضی حسینی . قاضی دزفولی . قاضی زاده . قاضی . سید احمدقاضی حسینی .اسمعیل فاضل زاده .سیدی .سعیدی. دکتر نبوی . افشار . ضیائیان .داعی .انصاری. سبط الشیخ انصاری . رضوی . بیگدلی . موسوی . عاملی . اسلامی . بهاءالدینی . منزوی

درگذشت حضرت عماد الاعلام جناب آقای **آقا سید علی قاضی** را در دزفول باطلاع‌دوستان و آشنایان میرساند . مجلس ترحیمی بهمین مناسبت روز شنبه سوم اردیبهشت ماه جاری‌از ساعت ۳ ونیم تا ۵ ونیم بعداز ظهر در مسجد فخرالدوله واقع در دروازه شمیران منعقدخواهد بود . آ ـ ۲۵۷۷

بعموم بازماندگان آنمرحوم مصیبت وارده را تسلیت میدهیم .

باطلاع بستگان و دوستان میرساندبمناسبت شب‌هفت مرحوم **محمد باقر فکورفر** بزرك‌خاندان مجلس یادبودی از ساعت ۳ تا ۵ ونیم‌بعد ازظهر روز جمعه دوم اردیبهشت در مسجد مهدوی واقع در خیابان شهباز خیابان جهان پناه منعقد و دانشمند محترم جناب آقای دکتر مهاجرانی مستفیض میفرمایند .

حاج اصغر فکورفر . ستوان یکم عباس فکورفر . حاج محمد جواد حاجیان زاده . حاج غفار آلادپوش . محمد حاج حسینی . حاج‌قاسم باقرنژاد . سید عبداله محبوبی . غلامعلی پرویزیان . حاج علی محمد مقدسی . محمد علی مرادیان . حسین مرادیان . حاج رحمان حاجیان زاده . محمود نیاکیانی . حاج‌رحیم‌حاجیان‌زاده . حاج‌مصطفی آلادپوش . رضا حاج‌جعفر کاشانی. حاج عباس امیری فیروزکوهی

چون روز جمعه دوم اردیبهشت ماه جاری مصادف با چهلمین روزدرگذشت پدربزرگورمان مرحوم **میرزا یحیی خان انصاری** است بدین مناسبت مجلس یادبودی از ساعت ٤ تا ٦ بعد ازظهر بر سر مزار آن مرحوم در ابن‌بابویه برگزار میگردد .

سروان فرهنك انصاری . ستوان‌غلامرضا انصاری . زهرا انصاری

خانواده های :تکلانی . ملك . توتونچی . شیخ‌الاسلامی . روستائی . خرمی . معینی . ابهری. امجدی.اسلامی .وجدانی .ذوالریاستین. چاغروند . صاحب علم . بهادر . آزادی .مظفری. پیروزرام . تهرانی . کشفی . برازنده .بابایان. شریف رازی . گستری‌فرد

با نهایت تاسف فوت ناگهانی آقای **صادق تکلانی** صاحب منصب بازنشسته بانك ملی ایران را باطلاع بستگان و دوستان و اهالی محترم بروجرد وخرم‌آباد مقیم تهران‌میرسانند. مجلس ترحیم آن مرحوم از ساعت۹ تا ۱۱صبح شنبه سوم اردیبهشت در مسجد مجد ومجلس تذکر زنانه‌از ساعت ۳ بعد از ظهر همان روز در منزل آن مرحوم واقع در نارمك خیابان‌سمنگان ایستگاه مدرسه ناهید مقابل حمام مفیدبرگزار میشود . بهمین مناسبت مجلس ترحیمی نیزدر همانروز دربروجردبرگزار خواهد شد . ۳ـ۳

با کمال تاسف خبر درگذشت شادروان آقای **یداله منتظری** افسر ارتش اخوی آقایان محمد علی منتظری ـ دکتر نصراله منتظری و محمود منتظری را باطلاع دوستان وآشنایان می رساند . مجلس ترحیم‌آن فقید سعید از ساعت ۹تا ۱۱ صبح روز سه‌شنبه ۲٦ر۲ر٤۵ در مسجد بزرك شهر ورامین برگزار میگردد .

فرهنگیان ورامین

تسلیت

همکار محترم آقای حسین خیاط باشی

با کمال تاسف مصیبت وارده رابجنابعالی تسلیت عرض نموده بقاء عمر وسلامت شما را از خداوند متعال مسئلت دارد .

کارکنان سازمان فاکوپا

سرکار خانم تکلانی

درگذشت نابهنگام شادروان صادق تکلانی را صمیمانه تسلیت عرض مینمائیم .

خانواده مهرآور

نازنین عزیزمان

در غم بزرگت شریکیم واز اندوهت‌گرانباریم

دانش آموزان سال پنجم ادبی دبیرستان رضا شاه کبیر

جناب آقای دکتر منتظری مدیر کل محترم وزارت آموزش وپرورش ونایب رئیس‌شورای پیش آهنگی استان تهران

شورای پیش آهنگی ناحیه دهم از طرف کلیه مربیان و پیش آهنگان ناحیه دهم تهران مصیبت وارده را تسلیت میگوید .

از طرف شورای پیش آهنگی ناحیه دهم‌تهران ـ حمزه منصوریان

رهبر بودائیان ویتنام اعلام کرد:

تاهفته آینده در ویتنام کودتا میشود

سایگون - ۲۰ آوریل

«تین‌نین» یکی ازرهبران بودائی به ۳۰۰۰ نفرازپیروان خود درمیتینگی گفت ممکن است در همین هفته کودتائی علیه رژیم ویتنام جنوبی صورت گیرد تا جلو انتخابات عمومی که کائوکی وعده آن را داده است گرفته شود. وی گفت‌درصورت وقوع چنین کودتائی قول کائوکی را منتفی خواهد شد و دولت جدید مسئولیتی بعهده نخواهد داشت.

«تین‌نین» که قبل از قول انجام انتخابات توسط کائوکی ازمخالفان سرسخت او بود فقط حمله ملایمی برژیم کائوکی کرد و گفت‌رادیو دولتی حقایق‌راتحریف‌میکند. وی افزودکه احتمال‌داردخود اعضای دولت کائوکی دراین توطئه شرکت داشته باشند.

✻ تظاهرات ضد بودائی

امروز در دانانك دو هزار نفر کاتولیك تظاهرات ضد بودائی تشکیل داده واین ترس را بوجود آورده‌اند که مبادا کشمکش مذهبی در ویتنام جنوبی آغاز شود و بحران موجود را عمیقتر کند، بخصوص که‌براثرپرتاب یك نارنجك درداخل سایگون چهار نفر ویتنامی جلوی یك ساختمان‌نظامی آمریکا کشته شدند.

✻ صمیمی نیست

«تین‌نین» رهبر بودائیان در نطق دیگری که در حضور ۱۰ هزار نفر ایراد شد گفت: دولت کائوکی در وعده خودبرای اجرای انتخابات‌صمیمی نیست و مشغول توطئه‌است که بنحوی زیر قول‌خود بزند. این نطق سبب شده که‌شایع‌شودمتارکه‌بین بودائیان ودولت کوتاه مدت است.

از طرف دیگر عده‌ای از راهبان بودائی به شهر های آشفته شمال (دانانك وهوئه) رفته‌اندو ازدانشجویان ومردم درخواست کرده‌اند از تظاهرات خود علیه رژیم کائوکی دست‌بردارند ومنتظر باشند که دولت کائوکی‌قول خودرا اجرا کند.

✻ بهم زدند

درسایگون عده‌ای از جوانان ویتنامی کنفرانس مطبوعاتی را که توسط شش نفر صلح‌طلب آمریکائی بعنوان اعتراض به‌جنگ ویتنام تشکیل شده بود بهم زدند.

این جوانان ظاهرا از حمایت دولت دراقدام خودبرخوردار بوده‌اند. آنها بسوی امریکائیها مشت تکان می‌دادند وبه‌آنها گفتند که‌به کشورخود بر گردند.

آمریکائیان مزبور عضو (کمیته مخالف باشدت عمل) بودند.

★ گزارش مك‌نامارا

ربرت مکنامارا وزیردفاع امریکا طی گزارشی که تسلیم کمیسیون امور خارجه مجلس سنای امریکا کرد اعلام نمود هیچ کشوری در تاریخ مانند آمریکای امروزمقتدر نبوده است.

مکنامارا که این گزارش را برای تصویب برنامه ۹۱۷ میلیون دلاری کمکهای نظامی آمریکا به ۵۵ کشور جهان تهیه کرده است گفت: هیچ کشور قدرت نظامی بسیار اعجاب‌انگیز امروزی امریکا راندارد.

وی افزود آمریکا ۳۲۵ هزارتن از افراد ارتش خودرا به ویتنام فرستاده و چنانچه لازم باشد این رقم را افزایش میدهد بدون آنکه ضروری باشد نیروهای ذخیره را تجهیز کند وبدون آنکه‌این اقدامات بقدرت دفاعی آمریکا کوچکترین لطمه‌ای وارد سازد. مك‌نامارا ضمن نطق خود تایید کرد که‌وضع‌ویتنام از لحاظ سیاسی متشنج است.

ربرت مکنامارا افزود ۵۵ کشوری که از کمك نظامی آمریکا استفاده میکنند ۵ میلیون‌نفرسرباززیرپرچم دارند. وی گفت سه چهارم از برنامه کمکهای همکاری آمریکابه کشورهای اطراف شوروی و چین داده میشود.

ربرت مکنامارا گفت کمك به ویتنام جزء بودجه دفاعی آمریکا است نه‌برنامه کمکهای خارجی.

★ انتقاد کرد

مکنامارا افزود هیچ قدرتی در جهان نمیتواند شبکه دفاعی امریکا رامتزلزل کند و امروز آمریکا بیش از هرزمان مقتدر است.

بهنگام طرح گزارش آمریکادر کمیسیون امور خارجه مجلس‌سنای آمریکا حادثه‌ای روی داد. بدین ترتیب که سناتور «واین مورس»، (سناتور دموکرات) بشدت ازفروش پنجاه هواپیمای آمریکا به‌آرژانتین انتقاد کرد. سناتور واین‌مورس، گفت بهتر بود آرژانتین پول این هواپیماها را صرف بهبود وبالابردن سطح زندگی مردم خود کند. مکنامارا جواب داد اگر آمریکا این هواپیماها را به آرژانتین نمی‌فروخت این کشور از جای دیگر آنها را میخرید. سناتور واین‌مورس این امررا «شانتاژبین‌المللی» نام گذاشت.

مکنامارا گفت آرژانتین مانند سایر کشورهای آمریکای لاتین‌از نظرنظامی در مقایسه با بعضی کشورهای کمونیستی بسیار عقب است.

ربرت مکنامارا تائید کرد بعلت کمبود بمب، آمریکا بمباران مواضع ویت‌کنگ‌ها در ویتنام‌موقتا صرفه‌جوئی میکند ربرت مکنامارا گفت اقداماتی دراین زمینه‌صورت گرفته است که میزان تولیدبمب های معمولی‌افزایش یابد.

در چهار گوشه جهان

دستبرد به کاخ بوکینگهام

لندن- امروز فاش شد که‌کاخ بوکینگهام درماه ژانویه‌گذشته مورد دستبرد قرار گرفته و سه تمبر قدیمی از کلکسیون تمبر بسرقت رفته است. ارزش این تمبرها در حدود یکصد لیره است.

افتتاح مجلس عوام

لندن - امروز ضمن مراسم باشکوهی مجلس‌عوام انگلستان بوسیله ملکه الیزابت دوم افتتاح میشود و برای نخستین بار جریان مراسم مزبور از تلویزیون پخش میشود باین ترتیب میلیونها نفر انگلیسی خواهند توانست در خانه خود این مراسم جالب‌را تماشاکنند.

اتحاد برای پیشرفت

هاوانا -فیدل کاسترو نخست وزیر کوبا اظهار داشت. که دولت امریکا نتوانسته است برنامه «اتحاد برای پیشرفت»را عملی کند درحالیکه کوبابدون کمك امریکا به پیشرفت های اقتصادی زیادی‌نائل آمده‌است.

کاسترو گفت باهمه این کوبا هنوز از بسیاری جهات مخصوصا از نظر مسکن با مشکلات فراوانی روبرو است و باید این مشکلات را یکی‌پس ازدیگری ازمیان بردارد.

ویلا برای هنرپیشه ها

بلگراد - یکی از روزنامه های بلگراد گزارش داده است که «دوریس‌دی»،«فرانك‌سیناترا»، كرك دوگلاس و «جن کلی» خواهند توانست در اراضی که از طرف یوگوسلاوی در اختیار آنها گذاشته میشود ویلاهائی در ساحل آدریاتیك بسازند. بنا به‌گزارش این روزنامه به زودی به‌سایرهنرپیشگان سینما نیز اراضی درساحل آدریاتیك داده خواهد شد.

یك کاسموس دیگر

مسکو -دانشمندان شوروی یك ماه مصنوعی دیگر از نوع کاسموس بفضا پرتاب کردند. خبرگزاری تاس گزارش‌داد که ماه مصنوعی کاسموس۱۱۵ با موفقیت در مدار کره زمین قرار گرفته و دستگاه های‌علمی آن بخوبی کار میکند.

خطر الکلیسم

واشنگتن -الکلیسم مانند بیماری سرطان و امراض قلبی ایالات متحده را سخت مورد تهدید قرار داده است. دولت امریکا امسال مبالغ هنگفتی برای مبارزه‌با الکلیسم‌اختصاص داده است.

درحال حاضر پنج میلیون‌نفر الکلی در امریکا وجود دارد وهرسال دویست هزار نفر بر عده آنها افزوده میشود.

با شکست استیضاح مخالفان سیاست دوگل دربرابرناتو:

پارلمان فرانسه خروج این کشور را از ناتو تصویب کرد

پاریس -۲۰ آوریل - خبرگزاری فرانسه -ژنرال‌دوگل رئیس جمهوری فرانسه یکبار دیگر پیروز شد. طرح‌استیضاح از دولت‌فرانسه از ۸۴ ٤رای‌فقط ۱۳۷رای‌بدست آورد. گروهی ازنمایندگان‌مجلس‌ملی‌فرانسه به دنبال بحث‌شدید وهیجان انگیزی که چند روز است‌پیرامون مسئله ناتو و خروج فرانسه از این اتحادیه بوجود آمده، در صدد استیضاح دولت «ژرژپمپیدو» بر آمدند.

طرح استیضاح فقط ۱۳۷رای‌بدست آورددر حالیکه قبلا پیش‌بینی می‌شد لااقل دویست تن از نمایندگان در استیضاح دولت شرکت کنند. باردیگر استیضاح دولت ژرژ پمپیدو مجلس فرانسه سیاست ژنرال دوگل‌را دربرابر ناتو تائید کرد، و یکباردیگر ژنرال کهنسال‌درراهی که‌برگزیده‌است مخالفین خودرا شکست داد. گروه مخالف دولت در مجلس ملی فرانسه ۲۲۹ نماینده هستند بدین

طرح استیضاح حتی تمامی‌آراءمخالفین دولت‌را بدست نیاورد.

تصویب کردند

۴۱ تن از نمایندگان حزب کمونیست فرانسه در مجلس ملی این کشور علیه طرح استیضاح رای داده و خروج فرانسه‌را از ناتو تصویب کردند. ترتیب قبل از اخذرای پمپیدو طی یك‌نطق‌یك ساعت‌و بیست دقیقه ای شدیدا به استراتژی نظامی امریکا حمله کردو سیستم دفاعی فرانسه را ستایش نمود.

پمپیدو گفت من آشکارا اعلام‌میکنم که‌اکثر روسای نظامی متفقین با نظرات فرانسه در زمینه سیستم نظامی ناتو موافق هستند.

وی‌گفت رابرت مکنامارا باید از استراتژی که دالس تعیین کرده بود منصرف شود.

نخست‌وزیر فرانسه گفت بسیاری‌از دوستان ما راه فرانسه را تائید می‌کنند اما وقتی یك بحث‌عمومی‌در زمینه ناتو بوجود می آید انها قادرنیستند با نظریات امریکا که نقش حاکم را بازی می کند مخالفت نمایند.

خطر بزرگ

پمپیدو سیستم آماده باش دفاعی فرانسه را ستود و گفت شما نمیتوانید باور کنید که سیستم اماده باش‌دفاعی ما بسیار خوب است‌و در موقع‌ضروری ناتو وامریکا می توانند از آن استفاده کنند.

نخست‌وزیر فرانسه با لحن‌شدیدی خطاب به «رنه پلون»،رهبر مخالفین گفت: اگر روزی امریکا وشوروی وارد جنك شوند، جنگی که در جهت‌منافع‌فرانسه نباشد، فرانسه با چه وضعی‌روبرو خواهد شد؟ اگر در این موقع درخاك فرانسه شبکه نظامی وفرماندهی‌نظامی امریکا مستقر باشد می توانید تصور کنید که‌فرانسه باچه خطر بزرگی‌روبرو خواهد شد؟

بدون فرانسه

«هوبرت همفری» معاون‌ریاست جمهوری آمریکا طی یك مصاحبه تلویزیونی پیرامون ناتو و خروج فرانسه از این پیمان گفت بدون فرانسه ناتو وجود خواهدداشت.

وی افزود ۱٤ کشور دیگر عضو ناتو میتوانند تحت یك فرماندهی مشترك سیستم دفاعی خود را حفظ کنند.

هوبرت همفری‌گفت اگر از من سئوال کنیدناتو همانطور قوی‌است که فرانسه در آن باقی ماند باید بگویم: نه.

معاون ریاست جمهوری آمریکا افزود آمریکا تصمیمات لازم‌جهت حفظ ناتو اتخاذ میکند.

همفری درپاسخ سئوالی درزمینه بازگشت احتمالی فرانسه به ناتو گفت تازمانی که رهبری فرانسه با دوگل خواهد بود این کشور راه خیلی‌مستقلی را دنبال میکند و من معتقدم‌لازم‌است آماده مقابله‌اثرات ناشی از این راه باشیم.

آگهی شماره ۸۲ قبول درخواست انشعاب آب‌تصفیه شده درتهران بزرگ

سازمان آب منطقه‌ای تهران از ساکنین و مالکین واقع‌در محدوده زیر:
شمالا: برجنوبی جاده خراسان بین‌خیابان‌های خواجوی کرمانی (هاشم‌آباد) وده‌متری‌توکل.
شرقا
الف - برغربی خیابان ۱۰متری توکل بین‌جاده خراسان و خیابان فرشته
ب-برجنوبی خیابان فرشته بین خیابان‌های‌توکل وحسینی
ج- برغربی خیابان حسینی بین خیابان‌های‌فرشته وده متری درویش
د-برغربی خیابان ده‌متری درویش بین‌خیابان‌های حسینی وامتداد درخشان‌نو
جنوبا
الف- برشمالی امتداد خیابان درخشان‌نوبین خیابان‌های ده‌متری‌درویش‌و۱۵ متری‌سیدملك‌خاتون
ب- برغربی خیابان ۱۵متری سیدملك‌خاتون بین خیابان درخشان نوکوچه غربی
ج-برشمالی کوچه غربی بین خیابان ۱۵ متری سیدملك‌خاتون و کوچه گلستانی
د- برشمالی کوچه گلستانی بین انتهای کوچه غربی و خیابان خواجوی کرمانی(هاشم‌آباد)
غربا - برشرقی خیابان خواجوی کرمانی(هاشم‌آباد) بین کوچه گلستانی و جاده‌خراسان
طبق نقشه‌های‌موجود درباجه مرکزی‌سازمان آب‌منطقه‌ای تهران دعوت مینماید درصورت‌تمایل باستفاده از آب تصفیه شده باتوجه بشرایط سازمان اقدام فرمایند.
۱-وام بدون بهره‌توسعه تاسیسات برای‌هر متر‌مربع تمام مساحت‌مستغل ۷۵ ریال دریافت می گردد
۲-در صورت مراجعه تعداد کافی متقاضی‌مدت انجام کارهای ساختمانی ولوله‌گذاری بین ۱۸ الی ۲٤ماه از تاریخ تصفیه حساب وام وهزینه انشعاب پیش‌بینی می‌شود.
۳-اگر در ظرف یکسال از تاریخ آگهی‌تعداد متقاضیان بحدکافی نرسد سازمان‌آب‌مراتب رابه مشترکین اطلاع خواهد داد تادرصورت‌تمایل‌وجوه پرداختی را مسترد دارند.
مدت قبول درخواست انشعاب از اول‌اردیبهشت ۱۳۴۵ تاآخروقت اداری روز ۳۱ر۲ر۴۵ بترتیبی که‌اوراق توزیع میگردد تعیین می‌شودخواهشمند است مشترکین محترم برای تسلیم برگ اعلام تمایل و انجام تشریفات و پرداختهای‌لازم به‌باجه مرکزی سازمان آب منطقه‌ای تهران واقع‌درخیابان جنوبی پارك شهر مراجعه فرمایند

سازمان آب منطقه‌ای تهران
آ-۳۱۰۸ ۱-۲

بزودی
شاهکار سینمای هند

همه‌جا مردم نان روغنی را باعنوان سیتا می‌شناسند

آب صاف ایران صاف
همه نوع لوازم تصفیه آب
خانگی-صنعتی-استخر
خیابان پهلوی-شماره ۱۰۴ (جنوب تخت جمشید) تلفن ۴۸۱۶۷-۴۷۱۶۸

کره زمین درتسخیر اشکها ولبخندها
فوکس قرن بیستم مفتخراست فیلم «اشکها ولبخندها» (آوای موزیك) راکه برنده جایزه اسکار بزرگترین‌فیلم‌سال ۱۹۶۵ شده‌است در خردادماه ۱۳۴۵ تقدیم مینماید.
برنامه افتتاحیه سینمای جدیدالتاسیس
دیاموند
خیابان روزولت
تلفن ۶۲۸۴۰۰

جولی اندروز درفیلم
اشکها ولبخندها
«آوای موزیک»

رنگی
باشرکت
کریستوفر پلامر
ریچارد هایدن
النور پارکر
کارگردان
رابرت وایز
خالق (داستان وست ساید)
بطریقه تاد ۰.۱.او-۷۰ میلیمتری با صدای استروفونیك چهار باندی.
محصول ۱۹۶۶ پخش از کمپانی فوکس قرن بیستم
برنده جایزه اسکار بخاطر بهترین فیلم سال و«رابرت‌وایز» کارگردان این فیلم برنده جایزه اسکار بخاطر بهترین کارگردانی سال

ازصبح یکشنبه درسینماهای
تاج - نیاگارا - امپایر
Love Has Many Faces
لاناترنر
کلیف رابرتسون
هیوا وبراین
روت رومن
استفانی پاورز
درفیلم:

بیعاران ساحل
محصول کمپانی کلمبیا
رنگی
«ادیت هد» خیاط و طراح معروف هالیوود برای «لاناترنر» دراین‌فیلم لباسهائی بارزش یك‌میلیون‌دلار دوخته‌است

ازامشب درسینماهای ازامشب
ایفل - رکس - آسیا - رویال
مأمور 3S3 جرج اردیسون درفیلم
گذرنامه برای جهنم
باشرکت
باربارا اسیمونز
جرج ریویر
سیناسین
رنگی
سینماسکوپ

اخبار خاورمیانه

ایوبخان شرکت در کنفرانس اسلامی را پذیرفت

منابع مطلع میگویند با مذاکرات یکساعته بین ملک‌فیصل و ایوبخان شك‌و تردیدی راکه ایوبخان درباره مقاصد ملک‌فیصل در تشکیل کنفرانس اسلامی داشت ازبین رفت‌وراه برای شرکت پاکستان دراین کنفرانس هموار شد.

مقامات پاکستانی توضیح میدهند هدف این کنفرانس همانست که در سال ۱۹۶۵ بین اسکندر میرزا رئیس جمهور سابق پاکستان و ملك سعود پادشاه عربستان سعودی و جمال عبدالناصر مورد گفتگوقرار گرفته‌است که عبارت از همکاری بین کشور های اسلامی با سایر دول عربی برای مبارزه با دشمن مشترك «کمونیسم »می باشد . ملك‌فیصل‌و ایوبخان بتوافق رسیدند که شرکت در این کنفرانس بمعنی هیچگونه تعهد سیاسی برای حمایت از جمعی از اعراب دربرابرجمعی دیگر نیست .

ملك‌فیصل توضیح داد که یك چنین کنفرانس سران اسلامی‌میتواندمناقشات‌موجود بین اعراب یا دول اسلامی‌را برطرف کند .

ایوبخان نیز درباره‌سیاست همکاری خودبا چین‌کمونیست به‌ملك‌فیصل که شدیدا ضد کمونیست است توضیح داد و او راضی شد .

گفته میشود دراین‌مذاکرات مسائل مالی (کمك عربستان سعودی به پاکستان) مطرح نشده زیرا ملك فیصل مایل نیست دوستی کسی را باپول بخرد .

در پایان مذاکرات ،ملك‌فیصل در یك مهمانی که منحصرا از مردان تشکیل یافته بود شرکت نمود .

همکاری شوروی و سوریه

یوسف زعین نخست‌وزیر سوریه امروز درمسکو گفت سفروی بشوروی ساختمان سوسیالیسم رادر سوریه تقویت می‌نماید و همچنین همکاری سوریه وشوروی بامر آزادی و مبارزه مردم علیه استعمار وارتجاع کمك خواهد کرد. وی‌که درمهمانی شامی درحضور سران شوروی سخن میگفت افزود هرگونه امکانی برای توسعه آتی روابط همکاری نزدیك و مفیدبین شوروی وسوریه در زمینه های اقتصادی سیاسی و فرهنگی وجود دارد .

عامل مهم

درضیافتی که‌امروز در مسکو بافتخار دکتریوسف‌زاعین نخست‌وزیر سوریه برپاشده بود، الکسی کوسیگین نخست‌وزیر شوروی دوستی شوروی و سوریه را عامل مهمی در استقرار صلح در خاورمیانه دانست .

نخست‌وزیر شوروی افزود امکانات وسیعی در زمینه توسعه مناسبات شوروی و جمهوری سوریه در زمینه های سیاست اقتصادی و فرهنگی وجود دارد .

الکسی کوسیگین اقدامات مردم سوریه‌را در خنثی کردن تحریکات امپریالیسم ستود .

عارف رئیس جمهوری تازه عراق طی اولین نطق تلویزیونی خود گفت :

بدون امنیت رفاه درعراق نخواهد بود

عبدالرحمن عارف رئیس جمهوری جدیدعراق طی‌نطقی قول داد که حکومت قانون را در عراق برقرار کند .وی گفت بدون‌امنیت ثبات ورفاه دراین کشور وجود نخواهد داشت . وی در اولین نطق رادیو تلویزیونی خود پس‌از انتخاب بریاست جمهوری از مردم‌و دولت که باو اعتماد کرده‌اند تشکر کرد و گفت از «سیاست عادلانه» برادرش درهمه زمینه ها پیروی‌خواهد نمود .

وی قول داد که برای استقرار «وحدت‌ملی» ازشمال تا جنوب خواهد کوشید .

منابع مطلع میگویند این بمعنای آن است که وی از راه‌ملاقات‌باسران کردخواهد کوشید مسئله کردها راحل کند .

مارشال عبدالرحمن عارف رئیس جمهوری‌عراق امروزه تن از افسرانی را که دیروز بفرمان اوازندان آزادشدند بحضور پذیرفت . این‌گروه درتوطئه کودتای ۱٤ سپتامبر ۱۹۶۵ علیه مارشال‌عبدالسلام عارف شرکت‌داشتند .رهبری این کودتا با عبدالرزاق ، فرمانده سابق نیروی هوائی و نخست وزیر وقت عراق‌بود که‌اکنون درقاهره بسرمیبرد.

در بغداد گفته میشودرئیس جمهوری عراق طی فرمان دیگری عارف عبدالرزاق و گروهی از سیاستمداران مخالف رژیم سابق را می‌بخشد .

روزنامه الثور العربیه می نویسد مارشال عبدالرحمن ـ عارف به‌ده تن افسرانی که‌از زندان آزادشدند اظهارداشته است که برای وحدت عراق تلاش کنند .

تهدید جبهه نجات ملی عرب

جبهه نجات ملی عرب تهدید کرد که ۱۶۲ نفر را که بسیاری از آنها از مقامات رسمی هستند ،باتهام همکاری با انگلیس ودولت فدراسیون عربستان جنوبی بقتل خواهد رساند. درهزاران اعلامیه مخفی که‌منتشر شده نام این ۱۶۲ نفر برده شده‌وهمه آنها بعنوان عمال جاسوس امپریالیسم نامیده‌شده‌اند.

بسیاری از کسانی که نامشان دراین فهرست آمده، عازم تعز شده‌اندکه ازخود درنزد سران جبهه شفاعت کنند ، زیرا این اعلامیه درمیان افراد عدنی بسیار جدی تلقی شده بخصوص که قتلهای بسیاری توسط عمال جبهه صورت گرفته است.

هیئت نفتی شوروی بکویت میرود

امروز اعلام‌شدکه شوروی هیئتی از کارشناسان نفتی‌به کویت میفرستد . وزیر امور خارجه کویت امروز یادداشتی از سفارت شوروی در کویت دراین زمینه دریافت کرد. دراین یادداشت دولت شوروی علاقه‌خود رابه‌آغاز مذاکره بین شوروی وکویت درباره بعضی مسائل نفتی ابراز داشته است .

دریادداشت شوروی پیشنهاد شده است کارشناسان نفتی شوروی از کویت و کارشناسان نفتی کویت ازشوروی دیدن کنند .

دریادداشت تائید شده بخاطر مناسبات حسنه ودوستی که‌بین کویت وشوروی وجود دارد این دیدارها ضروری‌است.

ریاست هیئت نمایندگی شوروی بامعاون وزارت بهره‌برداری ازنفت شوروی خواهد بود .

نتیجه قرعه کشی

بلیطهای اعانه ملی مخصوص نوروز

درساعت ۶٫۵ بعدازظهر چهارشنبه ۳۱ فروردین‌مراسم قرعه‌کشی بلیطهای اعانه ملی سری ۸۰۰ دربنگاه اعانه‌ملی انجام ونتیجه بدین شرح اعلام گردید.

پنجاه ریال: ۷

بیست ریال: ۵۸

هزار ریال: ۶۰۲

پنج‌هزار ریال: ۷۵۹۰

ده‌هزار ریال: ۷۰۵۸۸

یکصد‌هزار ریال: ۰۳۱۷۹۸۷

دویست‌پنجاه‌هزار ریال: ۱۳۱۷۹۸۷

شماره های ماقبل و مابعد جایزه دویست هزار ریال — هرکدام برنده پنجاه‌هزار ریال

شماره های ماقبل و مابعد جایزه یکصد هزار ریال — هرکدام برنده بیست پنج‌هزار ریال

شماره های ماقبل و مابعد جایزه دویست هزار ریال — هرکدام برنده پنجاه هزار ریال

برندگان ۲۰۰ هزار تومانی و ۲۰ هزار تومانی باید حداکثر تاچهارشنبه آینده برای دریافت جایزه خودبه‌بنگاه اعانه ملی مراجعه کنند.

ازمیان این برندگان یکنفربحکم قرعه قهرمان شانس میشود ویکدستگاه اتومبیل بی.ام.وی مدل ۱۹۶۶ را تحویل میگیرد.

بنگاه اعانه ملی

تسلیت

جناب آقای محمد علی منتظری بازرس تعلیماتی وزارت آموزش و پرورش و جناب آقای دکتر منتظری مقام مدیریت کل آموزش و پرورش استان مرکز وجناب‌آقای محمودمنتظری ریاست محترم اداره آموزش و پرورش ورامین

با نهایت تاسف و تاثر مصیبت وارده را بجنابان عالیان تسلیت عرض نموده بقاء و دوام عمر بازماندگان آن فقید سعید را از خداوند بزرك خواهانیم .

حشمت قادری . مهرانگیز قادری .مهرانگیز سرکار . فرشته فصیحی .منصوره صدر .پروین اکبری . حبیبه نویدی . حسین موسویان . مهندس احمد محمدی . محمد جواد قادری.عباس یوسفی . امراله بیگدلی . قربانعلی جهاندیده . خدیجه امینی

جناب آقای دکتر علی معرفت

ازطرف ماموزین شهربانی ماربدران‌درگذشت پدر بزرگوارتان را تسلیت میگویم .

ساری ـ سرهنك صبوری

جناب آقای دکتر منتظری و اخوان محترم

مصیبت وارده را صمیمانه تسلیت عرض و در غم شما شریکیم .

احمد منصوری نژند . محمد سلماسی . دکتر منصوری.محمود منصوری.حمیدمنصوری. ملوك سلماسی . اقدس سلماسی .

جناب آقای منتظری ریاست محترم اداره آموزش و پرورش ورامین

با نهایت تاسف فوت ناگهانی برادرعزیزتان را از صمیم قلب تسلیت عرض می‌نمائیم .

مدیره دبستان نوبنیاد دختران ورامین

مرزبان . آموزگاران‌زند . طبیبی . دیرپوش . غفاریان . بتول علی . طبیب‌زاده

آ ـ ۲۶۰۹

مصیبت وارده درگذشت مرحوم مغفورحاج غلامعلی شفائی را بعموم بازماندگان بخصوص جناب آقای احمد مرتاض تسلیت عرض‌مینمائیم.

سید ابوالقاسم کریمی . مجتبی امینی . محمود شریفیان . علی مشیری

هیئت تحریریه و کارمندان مجله سلامت فکر

با ابراز همدردی مراتب تسلیت خود را بمناسبت مصیبت وارده به دوست ارجمند آقای علیرضا شفائی تقدیم و سلامت بازماندگان را خواستارند .

با نهایت تاسف فوت مرحوم حاجی علی اصغر فخیمی ابهری را بعموم ابهریهاخصوصا ببازماندگان آنمرحوم تسلیت عرض میکنیم .

اکبر فخیمی . آقاجان فخیمی .عباس‌کتابی. حیدر کتابی . علی اوسط فخیمی

سرکار سرهنك منوچهر خسروداد

افسران و درجه‌داران مرکز زرهی‌درگذشت تیمسار خسروداد پدر بزرگوار را به تمام آن خانواده محترم خصوصا به سرکار و سرکار سرگرد امیر خسروداد تسلیت میگویند .

سرلشگر رضا زاهدی

جناب آقای دکتر منتظری و برادران محترم

دبیران و کارمندان دبیرستان عبرت مصیبت وارده را تسلیت عرض مینمایند .

رئیس دبیرستان عبرت ـ مافی‌زاده

بدین وسیله مصیبت وارده را به خاندان محترم خسروداد تسلیت گفته با قلبی اندوهناك خود را در این غم شریك میدانم .

آشوت قازاریان و فامیل

جناب آقای دکتر منتظری مدیرکل آموزش و پرورش استان مرکز

مصیبت وارده را از طرف کلیه کارکنان صمیمانه تسلیت عرض میکنم .

دبیرستان تهران‌نو (سنلونی) ـ جهانبخش

جناب آقای محمود منتظری ریاست محترم اداره آموزش و پرورش ورامین

کارکنان دبستان مامازن با نهایت تاسف مرك نابهنگام برادر گرامتان را تسلیت عرض مینمایند .

محمد نبی پازوکی

افسران و کارکنان‌سازمان تسلیحات‌ارتش درگذشت شادروان تیمسار سرتیپ محمد علی خسروداد‌را‌به‌خانواده محترم خسروادصمیمانه تسلیت عرض مینمایند .

دریاسالار رافت

جناب آقای دکتر منتظری مدیر کل محترم فرهنك استان

با نهایت تاسف مصیبت وارده رابجنابعالی و سایر بازماندگان آنمرحوم تسلیت عرض‌نموده و خود را در این اندوه بزرك سهیم میدانیم .

افسر ابراهیمی . علی اکبر خسروی . سیروس خسروی . مهدی خسرو ی. زاله خسروی . سید محمود تهامی

جناب آقای محمود منتظری ریاست محترم‌اداره آموزش وپرورش ورامین

مصیبت وارده را تسلیت عرض نموده بقاء عمر بازماندگان را از خداوند مسئلت داریم .

کارکنان مرکز آموزش کشاورزی مامازن ورامین

سرکار سرهنك ستاد عبدالعلی بدره‌ای

مصیبت وارده را صمیمانه تسلیت میگوید.

اتحادیه صنف کاشی‌ساز وکاشی فروش ـ باوفا

آ ـ ۳۱۹۸

سرکار ستوان یکم جهانگیر مشرفی

افسران گردان یکم مرکز آموزش تهران مصیبت وارده را تسلیت عرض مینمایند .

سرگرد پسیانزاده

آ ـ ۳۱۸۶

جناب آقای دکتر منتظری

مدیر کل آموزش وپرورش استان مرکز

با نهایت تاسف مصیبت وارده‌را به‌آنجناب تسلیت عرض مینمایم .

منصوره امامی

جناب آقای محسن اسلامبولچی ریاست محبوب

مصیبت وارده‌را به‌آنجناب و خانواده‌محترم تسلیت عرض مینمائیم .

کارمندان دفتر و کارگزینی اداره فرودگاه بین‌المللی آبادان

مصیبت وارده را بخانواده محترم‌خسروداد بویژه‌سرکار سرهنك‌منوچهر خسروادوسرکار سرگرد امیر خسروداد تسلیت‌عرض نموده‌صبر و شکیبائی آن فامیل معظم را از درگاه متعال آرزومندم .

سرگرد ستاد شهناز

دوست عزیز جناب آقای دکتر منتظری

فقدان تاثرانگیز برادرتان را صمیمانه تسلیت میگوئیم در این ماتم بزرك ما را هم شریك بدانید .

جلال رزاقی . آفاق رزاقی . بهجت رزاقی

جناب آقای دکتر منتظری مدیرکل استان‌تهران

با نهایت تاثر فوت نابهنگام برادرگرامیتان را از طرف خود و عموم کارکنان دبستان های ویژه تسلیت عرض و بقای عمر خاندان بزرك را از درگاه ایزد متعال خواهانیم .

مدیره دبستانهای ویژه صدیقه آشتیانی

تیمسارسرتیپ وشمگیر

افسران و درجه داران و افراد لشگر ۵ گرگان مصیبت وارده را به تیمسار تسلیت عرض مینمایند.

سرلشگر موحد

سرکار ستوان‌یکم جهانگیر مشرفی

سربازان گروهان پنجم گردان یکم مرکز آموزش تهران مصیبت وارده را تسلیت عرض مینمایند .

ارشد گروهان پنجم ـ ناصر پناه‌پشت

جناب آقای عزت‌اله اوزار نماینده محترم مجلس شورایملی

اعضاء وابسته باین اتحادیه از مصیبت وارده به آنجناب بی نهایت متاسف بوده بدین وسیله ضمن عرض تسلیت بجنابعالی و فامیل محترمتان همدردی خود را اظهار میدارند .

رئیس اتحادیه نانوایان فرپز تهران‌و حومه‌ـ حاج‌رحیم آهنی

جناب آقای صادق صدقیانی

درگذشت پدر والا مقام آن دوست ارجمند ما را هم غمزده کرد دوستان گروه همت بقاء، صبر ، حوصله و شکیبائی را برای آن‌همکار بسیار مهربان آرزو دارند .

ابوالملوکی . پردیس . جلیلوند . جلیلی. سکاکی . شکوهی . طباطبائی . گلستانی . ماوندادی . محمودیان . مدنی . مسعودنیا . مصفا . میرفخرائی . نیکو . یمین

جناب آقای دکتر منتظری

دبیران و کارمندان دبیرستان شاهدخت مصیبت وارده را به آنجناب تسلیت عرض‌نموده سلامت و بقاء آن خانواده را از خداوند مسئلت دارند .

رئیس دبیرستان شاهدخت . مه‌پاره مامقانی

درگذشت جناب آقای مجیدی را به آقای هوشنك رضائیان‌صمیمانه تسلیت‌عرض‌مینمائیم

سرهنك ستاد نعیمی . سرهنك‌ستاد میرغفوری

سرکار سرهنك ستاد حسن تهرانچی

افسران و درجه داران مدیریت خدمات‌ستاد فرماندهی لجستیکی مصیبت وارده را صمیمانه تسلیت میگویند .

جناب آقای دکتر نصراله منتظری

ضایعهٔ مولمه را تسلیت گفته دوام عمر شما و خانوادهٔ محترم را از خداوند مسئلت مینمایم .

رئیس دبیرستان سحاب ـ کیخسروملك‌نصری

سرکار سرهنك دوم ستاد منوچهرخسروداد

مصیبت وارده را تسلیت عرض نموده سعادت و بقای عمر بازماندگان را آرزومنداست.

رضا افضلی

تیمسار سرتیپ وشمگیر

با نهایت تاثر مصیبت وارده را بجنابعالی صمیمانه تسلیت عرض میکنم .

تبریز ـ دکتر بزمی

درگذشت شادروان سرلشگر علی‌فولادوند را بخانواده های فولادوند و حشمتی تسلیت عرض مینمایم .

حسنعلی گودرزی ـ خرمشهر

از طرف‌خود و درجه داران کادر دبیرخانه وافراد و عشایر عضو نیروی دفاع ملی لرستان ضایعه جانکداز درگذشت سرکار سرهنك‌محسن قویمی را به جانبازان شاهنشاه آریا مهروایران عزیز عموما و افسران و درجه داران پادگان خرم آباد و بستگان آنمرحوم خصوصا تسلیت عرض میکنم .

خرم‌آباد لرستان ـ سرهنك سید علی اصغر شریفیان

پزشکان بهداری پادگان خرم‌آباد

شهادت نابهنگام فرمانده محبوب سرکار سرهنك ستاد محسن قویمی را بعموم افسران و درجه داران و سربازان پادگان خرم آباد و کلیه بازماندگان آن مرحوم بخصوص مادر داغدیده فقید سعید تسلیت عرض مینمایند .

خرم‌آباد لرستان ـ سرگرد دکتر اعلم . سرگرد دکتر مدبر . سرگرد دکتر محمد زاده . سروان دکتر ارجمندی . سروان دکتر گلخو . سروان دکتر پیرداوری .سروان دکتر معاضدی. ستوان دکتر نامجو . ستوان دکتر هدایتی . ستوان دکتر همتی

جناب آقای علی قویمی

با نهایت تاثر و تاسف درگذشت ناگهانی سرکار سرهنك ستاد محسن قویمی رابسرکار و مادر داغدار و بازماندگانش از صمیم قلب تسلیت عرض نموده کلیه افسران و درجه داران این مرکز خودرا در مصیبت وارده به آن‌خانواده سهیم میدانند .

ازطرف افسران و درجه داران و افرادمرکز آموزشی ۱۰۱ خرم آباد . سرگرد ارفعیان

با نهایت تاثر درگذشت شادروان سرکار سرهنك قویمی را بخانواده های قویمی واقبالی مخصوصا مادر داغدیده آنمرحوم تسلیت عرض مینمائیم .

خرم‌آباد لرستان ـ سروان منصور جلائی . ستوان ۲ اصغر جلائی

جناب آقای دکتر منتظری مقام مدیریت‌کل استان تهران

مصیبت وارده را صمیمانه تسلیت عرض مینمائیم .

مهرورزی . باسمعی

سرکار سرهنك دوم ستاد منوچهرخسروداد

فدراسیون قایقرانی و اسکی روی آب مصیبت وارده را بجنابعالی و خانواده محترم تسلیت عرض مینماید .

رئیس فدراسیون قایقرانی و اسکی روی‌آب ایران ـ سرهنك ستاد اصغر امامی

جناب آقای محسن اسلامبولچی ریاست محبوب

مصیبت وارده را به آنجناب و خانواده محترم تسلیت عرض مینمائیم .

کارمندان مراقبت پرواز اداره فرودگاه بین‌المللی آبادان

دوست ارجمند جناب آقای مهندس‌پرویز کیمی

مصیبت وارده را تسلیت عرض نموده‌بقاء و سلامت بازماندگان را آرزومندیم .

شرکت ساختمانی افرند

جناب آقای دکتر منتظری نایب رئیس محترم شورای پیش‌آهنگی استان مرکز

پیش آهنگان و مربیان و مسئولین پیش‌آهنگی استان مرکز مصیبت وارده را به عموم بازماندگان بخصوص بحضور آنجناب تسلیت عرض مینمایند .

سازمان پیش آهنگی استان مرکز

جناب آقای دکتر منتظری مدیر کل محترم آموزش و پرورش و نایب رئیس شورای پیش آهنگی استان مرکز

با نهایت تاسف و تاثر شورای‌پیشاهنگی استان مرکز مصیبت وارده را بحضور آنجناب تسلیت عرض نموده از خداوند متعال صبر جمیل برای بازماندگان آرزو مینمایند .

استاندار و رئیس شورای پیش آهنگی‌استان مرکز ـ دکتر شادمان

جناب آقای منتظری‌ریاست محترم اداره آموزش و پرورش ورامین

با تاسف و تاثر عمیق مصیبت وارده را تسلیت عرض نموده سلامت و بقاء آنجناب و خاندان محترم‌راازخداوندمتعال مسئلت‌مینمائیم

خدارحم بخشی . ناصر پازوکی . خدامراد بخشی . محمد پازوکی . محمد حسین تاجیك . خداداد بخشی . حسن پازوکی . ناصر تاجیك . غلامحسین پازوکی . علیجان پازوکی . منوچهر پازوکی . قاسم پازوکی . ابوالقاسم رنجبر . محمد یزدان‌پناه . فیروز فتحی

آ ـ ۲۵۶۵

جناب آقای دکتر منتظری مدیرکل محترم آموزش و پرورش استان مرکز

کلیه کارمندان دبستان ملی امانی خود رادر این‌مصیبت بزرك شریك‌وتسلیت عرض‌مینمایند

فیروزه امانی

جناب آقای دکتر منتظری مدیرکل محترم اداره آموزش و پرورش استان مرکز

دبیران و کارمندان دبیرستان گوهرشاد مصیبت وارده راصمیمانه تسلیت عرض‌مینمایند

مهین مهرپویان

دوست ارجمند جناب آقای صاد ق‌صدقیانی

با نهایت تاسف درگذشت پدر بزرگوارتان را تسلیت عرض میکنم .

علی‌اکبر میر فخرائی

اطلاعات ۱۳۰۴

پنجشنبه

* اول اردیبهشت ۱۳۴۵
* ۲۹ ذیحجه ۱۳۸۵
* ۲۱ آوریل ۱۹۶۶
* شماره ۱۱۹۵۸
* سال ..... چهم

صفحات مخصوص جمعه

در عراق کی حکومت میکند؟

* ۸ سال بی ثباتی سیاسی زندگی مردم عراق را فلج کرده‌است
* نبرد ارتش عراق بااکراد بنیه اقتصادی کشور را تحلیل برده
* عراق همیشه صحنه نبرد و زدوخورد صاحبان قدرت بوده است

نویسنده : منصور تاراجی

عبدالکریم قاسم : تنها میجنگید

مارشال عبدالسلام عارف : پایان یك ماجرا

مارشال عبدالرحمن عارف : وارث مشکلاتی عظیم

مشکلات عراق امروز چیست؟ چرا پس از ۸ سال هنوز نظامیان در عراق حاکم‌اند ؟ وحدت عراق- مصر تاچه حد دربین مردم زمینه دارد ؟ چه دولتی میتواند درعراق پایدار بماند؟ بعثی‌ها، کمونیستها، ملیون وطرفداران ناصر چه قدرتی درعراق امروزدارند ؟ آینده نبرد قدرتها درعراق چگونه خواهد بود؟ عراق به چه نحو میتواند به جنك بااکراد پایان دهد؟ آیا کودتای جدیدی عراق را تهدید میکند ؟ دراین‌رپرتاژ بسئوالات بالا و دهها سئوالی که عراق بدون‌عارف برای‌شمابوجود آورده است پاسخ داده شده .

«غروب نزدیك میشد. درمیدان حریت مردم شتابان بهرسو می‌رفتند . نورسرخ فامی‌در افق‌بسطح آرام دجله میتابید . بغداد یك‌روز پرتشنج را پشت‌سر گذاشته بود.

مرد کهن سالی که کنار من نشسته بود پکی به قلیان زده و گفت : «همه‌این نابسامانی ها از جاه‌طلبی انسان‌سرچشمه میگیرد.»

او نگاهش را بدجله انداخت و خواست که من نگاه اورا تعقیب کنم . سپس نفس عمیقی کشیده و افزود: «دجله تاریخ گویائی از جنایات و کشتاری که دراین‌شهر روی داده دردل خود نهفته دارد . چه قدرت هائی که یك شبه‌زوال یافتند . کجا هستند خلفای‌باقدرت عباسیان ؟وزرای باکفایتی چون برمکیان ؟اکثرآنها در کنارهمین دجله کهنسال بقتل رسیدند . پس از جدائی عراق از ایران بغداد همیشه صحنه نبرد گروه های مختلف بوده و مردم آن خاطره کمی از روز های آسایش دارند.»

پیرمرد پك دیگری‌به قلیان‌زده وگفت: «شما در تاریخ خوانده‌اید که بابك خرم‌دین چگونه شجاعانه برای دفاع از حق بقتل رسید . افشین اورا اسیر کرده نزدخلیفه عباسی آورد ، آنها تصور میکردند بابك تسلیم میشود اما وقتی یك دست اورا قطع کردند بادست‌دیگر صورتش را خونین کرد ودر برابر حیرت حاضرین گفت :«این بدان جهت است تانگویندبابك خرم‌دین رنك پریده ا زدنیا رفت .»

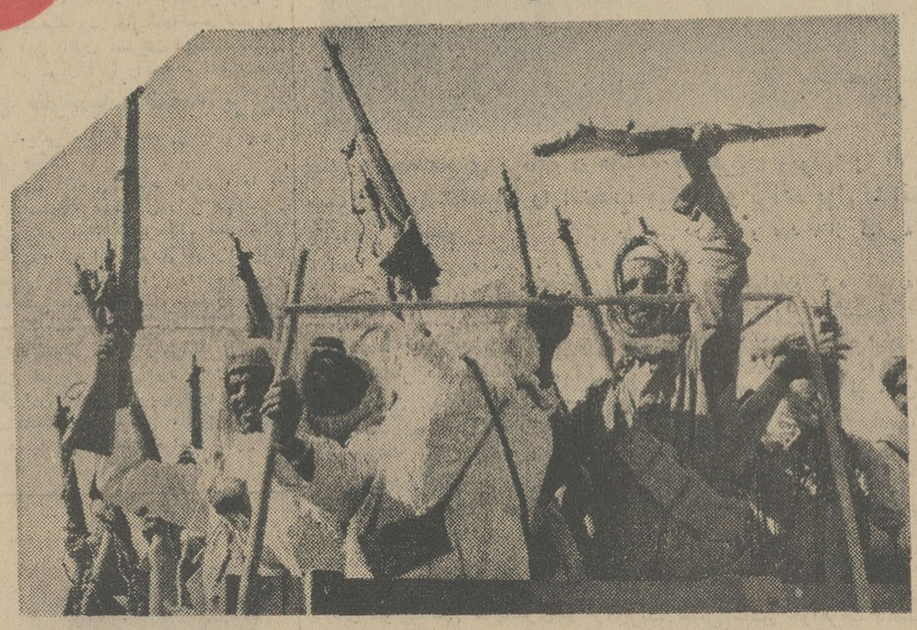

این صحنه‌ها اطمینان به آینده را ازمردم عراق سلب کرده‌است

پیرمرد شمه‌ای ازتاریخ گذشته کشورش را برای من نقل کرد و باپیروزی شب درافق خواست ازمن جدا شود تا زودتر بمنزل رفته گرفتار مقررات حکومت نظامی نگردد . پنج روز بود از سقوط حکومت ژنرال عبدالکریم قاسم‌می گذشت . خیابان ها هنوزنمایشگاه تانك ها بود. بهنگام خداحافظی گفت : «خدا میداند پایان نبرد قدرتی که در بغداد آغا زشده کی خواهد بود ؟بازنده اصلی این‌نبرد ملت است . خدا رحمتش را ازما دریغ نکند !»

این صحنه و گفتگوی من با مردی که دیگر اورا هرگزندیدم چهارسال پیش در بهمن ۱۳۴۱در بغداد روی داد . همه‌جا سخن از مارشال عبدالسلام عارف، حزب‌بعث و تئوریسین‌آن «میشل عفلق»بود.

* بعثی‌ها ، اکراد، کمونیستها ، ملیون و طرفداران ناصر چه‌نقشی طی ۸ سال‌رژیم نظامی ایفاء کردند؟

* «وصله ناجور»

درآنزمان مردم همکاری عارف و بعث را «وصله ناجوری» می دانستند و نقطه مشترکی در آن نمی یافتند . هفت کودتا وتوطئه‌ای که‌طی سه سال وسه‌ماه حکومت عارف علیه او روی‌داد نشان‌قضاوت درست مردم بود.

عارف که امید پیروزی نبرد تن‌بتن علیه قاسم را ازدست داده بود به بعثی ها نزدیك‌شد تابکمك آنها حکومت «برادرش» قاسم را سرنگون کند. او پس‌از آنکه‌در هد ف‌خود پیروز شد دیگر نیازی باین «وصله ناجور»نداشت .بهمین جهت بایك کودتای ازبالا بعثی های عضو کابینه‌اش را «بیرون ریخت» ودر سرکوبی آنها امان بکسی نداد .

مارشال عبدالسلام عارف‌نماینده گروهی بود که‌برای‌رسیدن بقدرت کمتر دچار احساسات میشوند . هنگامی که دریکی از شب های شهریور ۱۳۳۷رادیوبغدادبر کناری عارف‌را ازهمکاری‌حکومت‌اعلام کرد عراق در حیرت فرو رفت ، زیرا مارشال عبدالسلام عارف که درزمان حکومت نوری سعید سرهنگی بیش نبود تنهابکمك قاسم ودرپناه او موفق شده بود بجرگه افسران آزاد عراق راه یابد و بایك کودتا برهبری قاسم رژیم نوری سعید را سرنگون کند .

* ریاست بلامانع

قاسم عارف را چون برادری کوچك تر تحت‌حمایت‌داشت‌وقتی مردم بغداد دریافتند که عارف در اطاق کارقاسم طپانچه‌اش را بسوی او هدف کرده تاوی را بقتل‌رساند شگفتی خونسرد ترین مردم را دربر گرفت .

عبدالکریم قاسم «برادرش»عارف رابعنوان سفیر بخارج فرستاد اما او محرمانه به قاهره رفت و بعد به بغداد بازگشت‌تابتوطئه علیه قاسم ادامه دهد . سرانجام‌دستگیر ومحکوم بمرك شد اما قاسم‌مجددا تمام اقدامات توطئه‌آمیزاو راندیده گرفت‌و مارشال عبدالسلام عارف را بخشید . اما عارف، هرگزقاسم را نبخشید ! در ۲۰ بهمن ۱۳۴۱ درحالی که قاسم در وزارت دفاع که‌از هرسو مورد حمله هواپیماها بو دتنها علیه نیرو های عارف‌نبرد میکرد برای او پیغام داد : «عارف من‌ترا چندین‌بار بخشیدم . مرا نکش ! حکومت را بتو تسلیم می کنم .»

سخنان قاسم درعارف موثرواقع نشد، زیرا او یك هدف‌داشت : ریاست بلامنازع .

* بحرانی تازه

بدین ترتیب‌عارف بزندگی نزدیك ترین یارش پایان داد و عراق را دربحرانی تازه فرو برد . دجله باردیگر ناظر یك «برادری» بود که بدشمنی گرائید !

عجیب آنکه یازده قرن پیش دجله شاهد حادثه‌ای مشابه بود ابن‌خلکان مینویسد : « هارون - الرشید به‌جعفر برمکی‌میگفت اگر

بقیه در صفحه ۸

چهل سال قبل، در همین روز

خرابی پیش آمدگی‌ها

بواسطه‌اینکه در میدان مخبرالدوله قسمتی از دکاکین پیش‌آمدگی داشت و جاده عمومی را خراب کرده بودبرحسب امر کفالت بلدیه اداره ساختمان بلدیه شروع بخراب‌کردن پیش‌آمدگی‌ها نموده است.

مذاکرات مجلس شورایملی

آقای فیروزآبادی در مجلس اظهار داشت خوب‌است بجای اضافه اعتبار خواستن ، دولت فکری برای رفع احتیاجات مردم‌و استخراج منابع طبیعی مملکت از قبیل نفت ومس و غیره‌بنماید.

رئیس اظهار داشت لایحه اضافات وزارت‌داخله هنوز مطرح نشده است.

آقای زوار راجع‌باوضاع عمومی مملکت و فقروفاقه و تعدیات مامورین دولت صحبت کرد.

آقای دشتی گفت چند روز قبل یك‌نفر رعیت نطنزی در اداره روزنامه نزدمن آمد وگفت امین‌مالیه محل پانزده تومان بدون حق‌از من گرفته وکتك‌هم زده است این بیچاره پیاده برای تظلم بطهران آمده بود و میگفت چند مرتبه هم منزل آقای امیراسداله‌خان‌عامری رفته‌ام وآدمهایشان درراباز نکرده ومجبور شدم باینجا بیایم (امیراسداله‌خان . بنده خانه‌ام‌بروی موکلین باز است) خودش اینطور میگفت دولت باید مفتش بمحل اعزام نماید رسیدگی کند که نظایر اینکارها پیدانشود.

افتتاح رسمی عدلیه

برطبق اطلاع رسمی روز سه‌شنبه پنجم اردیبهشت اعلیحضرت همایونی عدلیه جدید را افتتاح خواهند فرمود .

اضافه حقوق وکلا

در پرداخت بودجه ماه‌فروردین‌مجلس شورایملی بمناسبت صد تومان اضافه حقوق نمایندگان که سیصدتومان شود در وزارت مالیه اشکالاتی پیدا شده است ازقرار معلوم رئیس کل مالیه رسما اطلاع داده است سالی یکصد وبیست هزار تومانی که بحقوق نمایندگان افزوده شده در عایدات وبودجه مملکتی قبلا پیش‌بینی نشده است ومحل آن باید تشخیص داده شودو در صورتیکه کمیسیون بودجه در موقع طرح بودجه‌های‌مملکتی تعادلی درجمع‌وخرج مملکتی بدهد ومحل پرداخت این اضافه حقوق‌رامعین کند اشکالی در پرداخت باقی نخواهد بود.

(نقل از اطلاعات اول اردیبهشت ماه ۱۳۰۶)

UNIQUE PRESSURE COOKER
SAFE AND RELIABLE
دیگ زودپز یونیک زودپزتر از هر دیگ زودپز
در اندازه و رنگهای مختلف
ساده‌تر مطمئن‌تر و قشنگ‌تر از هر دیگ زودپز
نماینده انحصاری : بازرگانی جم
لاله‌زار کوچه برلن ساختمان شماره ۵۲
تلفن ۳۰۵۰۱۵ - تلگرافی : «یونیک»

سینما تئاتر کسری
نمایش میدهد

برنامه تئاتری
از ۵ شنبه ۱۵ اردیبهشت
ازدواج بسبک ایتالیائی
بکارگردانی : بانو لرتا
دفتر تئاترکسری ازهم اکنون برای رزرو بلیط‌آماده‌است
برنامه سینمائی امشب
ناگهان تابستان گذشته
شروع سئانسها ۱۱صبح ۱۵ر۲- ۱۵ر۴-۱۵ر۶- ۳۰ر۸
بعدازظهر آ-۳۱۳۲

ایران طیور
تاسیس ۱۳۲۲
سازنده مطمئن‌ترین ماشینهای جوجه‌کشی ولوازم مرغداری همگام باپیشرفتهای صنعت مرغداری درایران است
تهران : شاهرضا میدان فردوسی تلفن ۶۶۱۰۹ تلفن کارخانه ۹۵۳۹۸۹

درمان روماتیسم
دکتر مهندس
خیابان حافظ مقابل ت ث ث

آگهی ثبت نام در مسابقه ورودی دوره روزانه هنرسرایعالی «نارمك»

هنرسرای عالی روزانه برای سال تحصیلی ۴۵-۴۶ تعدادی دانشجو دررشته های : ماشین سازی - صنایع‌فلزی - ساختمان - اتومکانیك - تاسیسات حرارتی - صنایع چوبی و تزئینات داخلی - ذوب‌فلزات ومدلسازی - برق - مراکز نیرو- ماشینهای سنگین (ماشینهای راه وساختمان و کشاورزی) باانجام مسابقه ورودی از بین‌فارغ‌التحصیلان هنرستان های صنعتی و یادیپلم فنی دیگری که ارزش آن‌معادل دیپلم هنرستان های‌صنعتی کشور باشد می‌پذیرد . داوطلبان‌میتوانند مدارك لازم را برای ثبت‌نام توسط پست‌سفارشی از تاریخ ۲۰ر۱ر۴۵ تاحداکثر ۱۵ر۳ر۴۵ بنشانی نارمك - هنرسرای عالی ارسال دارند و ضمنا برای دریافت برك ثبت‌نام و کسب هرگونه‌اطلاع لازم بادارات آموزش و پرورش استانهاوشهرستان های مربوطه و یابهنرسرای عالی مراجعه نمایند. هنرجویانیکه درسال ششم هنرستانهای صنعتی به تحصیل اشتغال دارند میتوانند باارائه گواهی اشتغال به‌تحصیل دراین نام‌نویسی شرکت نمایند تادرصورت موفقیت در امتحانات نهائی هنرستانها ومسابقه ورودی نسبت به‌ثبت‌نام آنان اقدام خواهد شد امتحانات مسابقه ورودی از ساعت ۸ صبح روز چهارشنبه اول تیرماه ۴۵ شروع وتاسه روز ادامه خواهد داشت .

آ-۱۲۹۰ ۱-۳ رئیس هنرسرایعالی- دکترمهندس هنربخش

شرکت سهامی خطوط کشتیرانی ایران
سرویس مستقیم کشتیرانی بین بنادر خلیج مکزیک و شرقی ایالات متحده آمریکا و خلیج فارس
برنامه شماره ۹ حرکت بسمت شرق

	هوستون	نیواورلینز	نیویورک	خرمشهر
V2 EB SS SHIRAZ	—	—	۱۸ دی	۳ اسفند
V3 EB SS KASHAN	۲۷ اسفند	۴ فروردین	۱۳ فروردین	۱۵ اردیبهشت
V1 EB SS TABRIZ	۴ اردیبهشت	۹ اردیبهشت	۱۹ اردیبهشت	۲۱ خرداد

V2 EB SS HAMADAN که نوزدهم اسفند از بندر پنساکولا حرکت نموده چهارم اردیبهشت به خرمشهر میرسد
کشتیهای فوق کالاهای صادراتی را از بنادر بوشهر و خرمشهر بارگیری نموده و به بنادر مارسی بوستون ، نیویورک فیلادلفیا ، بالتیمور ، هوستون و نیواورلینز حمل خواهند کرد .
این کشتیها با مخازن مایعات و انبارهای سردخانه مجهز میباشند .

نماینده کل در ایالات متحده امریکا
Keyship Agency Inc.
17 Battery Place.
New York, NY 10004

نماینده در خلیج مکزیک
HANSEN & TIDEMANN Inc.

نماینده در خلیج فارس
شرکت سهامی بارو کشتیرانی
تهران - خیابان سعدی شماره ۱۶۸
تلفنهای : ۳۰۴۸۲۵ و ۳۰۴۵۴۰ و ۳۴۷۷۱
تلکس : ۲۰۵۳

کندی کار

دراین هفته باز هم‌راجع به جاده تهران نو گفتگو داشتیم این جاده تهران نو نمیدانم بچه طلسمی گیرکرده است‌که کار اسفالتش تمام شدنی نیست ، نمیشود گفت کار ها بسرعت‌پیش نمیرود چون با تجهیزاتی که‌امروز دردست است ظرف یك هفته میشود دوبرابر طول وعرض جاده تهران‌نو جاده ساخت و آماده کرد . دلیل اینکه چندسال است این‌جاده که مورد استفاده هزاران نفرساکنان تهران‌نو و نارمك‌وتهران پارس است ساخته نمیشود ، نمیدانم چیست، شاید دلیلش این‌باشد که عمدا دستی‌درکار است که نمیگذارد کار ساختمان این جاده پایان یابد ، بادوتا بولدوزر وچهارتا عمله کارکردن که‌نمیشود جاده ساخت . آقای فیوضاتی درباره ساختمان این جاده میگفت :

« ترابخدا ببینید ، چندوقت‌است که‌دارند این جاده را میسازند وهنوز تمام‌نشده است ، ساختمان این جاده که سه - چهار کیلومتر بیشتر نیست بیش از ساختمان جاده هراز طول کشید ! دوتاغلطك توی‌این جاده انداخته‌اند که مرتب وسیله چهارتاعمله بالا ، پائین‌کشیده میشود . »

گفتم : والله برای منهم عجیب است‌که چرا زودتر این جاده اسفالت نمیشود تامردم راحت شوند ، یکروز در نارمك کاری داشتم ، بهوای همیشه تاسه راه نارمك رفتم دیدم راه نارمك بسته است ، ازاین‌و آن پرسیدم گفتند باید ازخیابان فرعی ابتدای جاده به نارمك بروم ، دور زدن اتومبیل درآن باریکه راه نیمه خراب چه دردسری داشت کاری ندارم ، بالاخره هرطور بود دور زدم و از همان خیابان فرعی به نارمك رفتم درطول راه دراین فکر بودم‌که چطور بااینکه مملکت درجهات مختلف بسرعت پیش‌میرود راهی باین کوتاهی اینهمه زمان‌لازم دارد تاساخته شود . آقای فیوضاتی گفت :

« شما که یکبار گذرتان به‌اینجا افتاد اینطور ناراحت شده‌اید وای بحال ماساکنین تهران‌نو و نارمك و تهران پارس که روزی چهار بار باید شاهدو ناظر کندی کار ساختمان این جاده‌باشیم. باورکنید من‌تاکنون‌چندبارعصبانی‌شده‌ام . »

گفتم : بخاطر بسپاریدکه قرار است ساختمان این جاده تا دهم اردیبهشت تمام شود اگرتمام نشد تلفن‌کنید شاید بگردیم علت کندی کار را پیداکنیم وچاره‌ای بیاندیشیم ، چون حیف‌است که اینهمه نسبت به تامین رفاه مردم بی‌توجهی وبی‌اعتنائی شود .

اعتراض

شب‌جمعه گذشته مطلبی داشتیم درباره جزوه واینکه چرا دوماه دبیر طبیعی کلاس ششم طبیعی دبیرستان آزرم سر کارش حاضر نشده است این مطلب را نوشتم برای اینکه نمیبایست یك‌کلاس ششم متوسطه رادو ماه بدون دبیر گذاشت ، بعد ازانتشار مطلب که از قول یك‌دانش آموز همان کلاس ششم طبیعی دبیرستان آزرم نقل‌شده بود شب‌های بعددر گفتگو های بعد مواجه شدم بااعتراض شدید سایر دانش آموزان همان‌کلاس که میگفتند :

« دبیر طبیعی مایك فرشته است ، او بیش از حد یك مربی برای افزایش معلومات‌دانش آموزان زحمت کشیده‌مخصوصا با جزوه‌ای‌که تدریس‌کرده دراین امر موفقیت قابل توجهی کسب کرده است چنانچه همه ماز تدریس این دبیر راضی هستیم و همین ما بودیم که بجای‌ایشان که بیمار و بستری بودند نگذاشتیم دبیر دیگری سر کلاس بیاید و تدریس کند . »

گفتم : اگر اینطوراست‌که میفرمائید پس‌چرا شکایت میکنید که چرا بما جزوه میگویند ، چرا دوماه است دبیر نداریم . گفتند :

« این حرف از دهان دانش آموزی بیرون آمده که عرضه درك محضر این دبیر رانداشته ، نحوه‌تدریس خانم شریف محمدی نمونه‌است وما دانش آموزان به لحاظ گفته همان یك دانش‌آموز ازحرفی‌که زده شده‌احساس شرمندگی میکنیم چون این‌خانم باتنی‌تب‌دار ، بااینکه باز هم بعلت وضع مزاجی میتوانست استراحت کند سرکلاس حاضر میشد و نمیگذاشت کار ما عقب بماند . »

گفتم : آفرین بشمادانش آموزان حق‌شناس که قدر خدمت و محبت یك‌دبیر راخوب میدانید ،خانم دبیرشما باید بداشتن دانش آموزان حق‌شناسی مثل‌شما احساس غرور کند ، وزارت آموزش و پرورش هم باید بداشتن چنین مربیانی خدمتگزار برخود ببالد . یك هفته است‌که دانش آموزان و اولیاء دانش آموزان همین کلاس‌ششم طبیعی شما امان مرا بریده‌اند ، یکهفته است‌که سیم تلفن ۳۰۰۱۰ در اشغال شما دانش آموزان حق‌شناس است ، ماهم آرزو میکنیم که مربیان جوانان‌کشوردر خدمت خود موفق‌شوند شما دانش آموزان هم بادرس خواندن بهتر نتایج این‌زحمات را ببارآورید . ضمنا امیداست خانم شریف‌محمدی که‌از انتقاد هفته گذشته دلگیر شده‌اند از تصمیمی که گرفته‌اند منصرف شوند و باز هم سرکلاسهای سیکل دوم باقی‌بمانند.

پشه

خانمی از ساکنان عباس آباد میگفت :

« باین وزارت بهداری ، وزارت‌کشاورزی، بهداری شهرداری هر کجاکه لازم است‌و کاری از دستش ساخته است بگوئید ، بداد ماساکنان عباس آباد برسد که‌از دست پشه آسایش‌نداریم .

گفتم : پشه تنهاساکنان عباس‌آباد را آزار نمیدهد ، هر گوشه این شهر که نه تکلیف زباله‌اش‌روشن‌است ونه نظافت درست‌وحسابی میشود معدن پشه‌و مگس است همین چندشب قبل بود که‌ساکنان غرب تهران اعلام‌کردند که‌پرواز پشه‌ها از غرب تهران آغاز شد ! همین‌دیشب بودکه یکی از ساکنان‌جنوب شهر میگفت . گودهای لجن‌گرفته فرح‌آباد موجب تولیدپشه میشود ، پشه‌و مگس همه‌جای تهران هست واگرقرار باشد سم‌پاشی شود باید تمام شهرتهران سم‌پاشی شود ! گفت :

« پشه های عباس‌آباد از نوع مخصوصی است که مثل‌جت در هوا پرواز میکنند ، این‌پشه ها بقدری درشت است که وقتی پرواز میکنند سایه میاندازند !»

گفتم : حتما پشه‌های عباس آباد ازنوع پیوندی است!که‌درشت شده ، یا آب‌و هوای خنك میخورند و تغذیه‌کافی دارندکه رشدشان زیاد است والا پشه یکنوع‌بیشتر نداریم که‌آنهم مخصوص گندو کثافت‌شهر است . بنظرم عجیب می‌آید که‌عباس آباد هم‌پشه‌داشته باشد چون در آنجاکه قسمت‌اعیان نشین شهراست نه‌گندزاری هست ونه لجن‌زاری که تولید پشه‌کند . گفت :

« نه ، خیر پشه های عباس‌آباد مخصوص گودهای پارك ساعی است واگر اینحدود راسم پاشی نکنند تابستان پشه ها مارا میخورند . »

گفتم : شماوقتی از منظره زیبای پارك‌ساعی وچراغهای نئون گرانقیمت آن برخوردار میشویدکسی حرفی دارد ؟ هرکس خربزه می خورد پای‌لرزش هم مینشیند ، یعنی هرکس پارك ساعی دارد پشه هم باید داشته باشد ! گفت :

« اگر اینها پشه بودند حرفی نداشتیم ، نکته اینجااست که این‌پشه ها بهمه چیز شباهت دارند جزبه پشه . »

گفتم : مثل اینکه دوسال قبل عباس‌آباد راسم پاشی کردند حالا امسالهم ماتذکر میدهیم شاید بفرستند وسم‌پاشی کنند .

د - ذوالفقاری

آگهی احضار

به ناوبان یکم یحیی فرزندسیدبابا شهرت هاشمی دارنده شناسنامه شماره ۱۰۷۵۱ صادره سنقر که متواری و مجهول المکان می باشد ابلاغ میشود که باتهام فرار از خدمت در دادگاه عادی شماره‌یك اداره دادرسی نیروهای مسلح شاهنشاهی تحت پیگرد می باشد لازم‌است از تاریخ آخرین آگهی‌تا مدت‌دوماه‌خودرابدادگاه‌معرفی‌نمائید در صورت عدم معرفی داد‌گاه‌طبق ماده ۲۶۱ قانون دادرسی و کیفر ارتش به‌پرونده امر رسیدگی و مبادرت بصدور رای غیابی خواهد نمود . الف ۵۰۸

رئیس دادگاه عادی شماره یك اداره دادرسی نیرو های مسلح شاهنشاهی

۱-۳

انتقاد

از: ویکتوریا بهرامی

برای اهل محل متاسفم !

دوشب قبل در ستون انتقاد مطلبی درج شده بود که مرا بی اختیار بیاد دورانی انداخت که دختر بچه کوچك وحساسی‌بودم. خوب بخاطرم هست یکروز در کوچه ما محشری برپا شده بود زیرا سگی ولگرد وگرسنه و کتك خورده توی سوراخ راه آب بست نشسته بودو هرچه می‌گردند حیوان حتی زبان بسته یکوجب هم از جایش تکان نمی خورد و در حالیکه از ترس و سرما مثل بید میلرزید بازنمی خواست آن لانه پر آب و تاریك رابا دنیای پر از نور وشاد آدم ها عوض کند . چه ، در مقابل خود میدید که یك مشت زن و مرد و بچه چماق بدست آماده تکه تکه کردنش ایستاده‌اند .

باور کنید ، بعد از چند سال هنوز نگاه مذبوحانه حیوان بینوا را نمیتوانم فراموش کنم و با خواندن شرح حال زن بقول‌اهل محل «بدکاره» که از وی می خواهند خانه‌اش را تخلیه کند ، یك بار دیگر بی اختیار بیاد گذشته و بیاد آن حیوان دردمند افتادم .

نمیدانم این زن بینوا که‌بقول نویسنده محترم که‌برای‌سکونت محلی‌راانتخاب‌کرده‌است که‌مدتها باتاکسی و بعد هم ساعتی‌پیاده باید راه پیمائی کرد تا به آنجا رسید روی چه حسابی باید خانه‌اش را تخلیه کند ؟ تنها بخاطر آنکه یکعده خانواده های نجیب در حوالی خانه او منزل دارند و یا بدلیل اینکه زیاده‌از حد رفت‌و آمد و میهمانی دارد ؟ البته یك زن تنها بصرف‌معاشرت با اشخاصی که برای همسایگان ناآشنایش ، ناشناس هستندنمی تواند بدکاره شناخته شود .زیرا دراینصورت باید عرض کنم تمام خانواده های مدرن ما که هرشب تاصبح دوره های بازی و رقص و هزار نوع سرگرمیهای دیگر دارند نیز مانند آن خانم ،بعلت معاشرت زیاد حق اقامت در هیچ کجای شهر را ندارند !

ولی شما بهتر میدانید چنانچه یکی ازاین تازه بدوران رسیده های متجدد نما در گوشه‌ای از شهر خانه داشته باشدواتومبیل آخرین سیستمش را کنار در خانه‌اش پارك کند اهل محل معمولا سرو دست می‌شکنند تا بنحوی از انحاء خودرا باونزدیك سازندهمچنانکه این تیپ‌اشخاص در بهترین نقاط شهر منزل و روی چشم همه اهل محل جا دارند و هیچگونه اعتراضی به عربده های مستانه و رفت وآمد های دختران تازه سال و شب تا صبح در آغوش‌این و آن بودن و رقص و پایکوبی و باصطلاح خودشان‌بساط «پارتی» آنهانمی کنند و سهل است که در هر محلی باید یکی دو تا از این خانواده های امروزی باشند تا آن محله در بورس زمینها و خانه های مرغوب درآید !

اما تازه آمدیم این خانم ، زبانم لال واقعا یك زن بدکاره باشد .

حضرات اهل محل از چه می ترسند ؟ از اینکه خدای‌ناخواسته چشم و گوش زن و بچه آنهاباز شود ؟

اینکه دیگر مسخره است ، اگر اینها واقعا آنقدر مستعد هستند که با مشاهده ورفت و آمد چند نفر بیگانه از راه بدر شوند باید عرض کنم برای همه اهل محل متاسفم ، چراکه راندن این زن هم از محل دردی را دوا نخواهد کرد و تنها راه چاره اینست که اولا حصاری آهنین دور هر خانه‌ای بکشند ، دوم آنکه تمام افراد خانواده را از نعمت دیدن و شنیدن محروم سازند ، در غیر اینصورت هر لحظه و هرآن خطر سقوط و انحراف آنها موجود است .

باور کنید خلاف‌عرض نکردم ، در هرگوشه و کناری دامی در سر راه زن و بچه بیگناه‌ومعصوم شما کمین میکشد . فیلم های سینمائی‌که کنترل روی آنها نمی شود و ناگفتنی ها را خیلی حساستر و تماشائی تر از آنچه بفکر بگنجد نمایش میدهد ،زرق و برق و زندگی بی بند وبار ، دوستان‌ناباب ، زمزمه و اراجیف مردان هوس باز ، راننده تاکسی که دختر دانشگاه دیده را می دزد و و و و... واقعا با اینهاچه خواهید کرد ؟

چندسال قبل خانه‌ما‌آپارتمانی بوددر یکی از خیابانهای‌معروف شمال شهر ، نمیدانید ،شب تا صبح چه غوغائی داشتیم .برای اینکه آنجا و چند خیابان دیگر که گل سرسبد شهر طهران‌است محل کسب و کار زنان رانده شده از اجتماع ما بود . آنها بدون هیچ‌مانعی و در مقابل‌چشم دهها هزار رهگذر تماشاچی به جلب مشتری می پرداختند و تعجب میکنم حالا که یکی ازاین زنهادر یك گوشه از بیابان برای خود آلونکی دست و پا کرده چرا آنقدر به او فشار می‌آورند تا او هم ناگزیر باشد مانند همکارانش در کوی و برزن‌آواره باشد ؟!

با این فرق که این زن بدبخت دیگر آن سك مفلوك و بی‌زبان و بی شعور نیست .

او هم باتمام بدنامیها وکار های زشتش نامش انسان است ، او هم‌احساسی دارد ، نظیر دیگران او هم با کلمه خوبی آشنا است و هم مفهوم بدیهارا شاید خیلی بیش از من و شما درك میکند ، او هم میتواند متنفر باشد و کینه بورزد و هم خوشبین و سپاسگزار باشد .

آیا بهترنبود در عوض اینکه‌تمام اهل محل توی خیابانها علیه‌یك زن تنها و درمانده میتینك‌بدهند و کارشکایت به کلانتری ودیگر مراجع قانونی برسد چند نفراز ریش سفیدان محل که دوران انحراف پذیری آنها گذشته‌است با خوشروئی و محبت بخانه او میرفتند و بدرد دل او میرسیدند و آنوقت با واقع بینی راه های درست راپیش پایش‌میگذاشتند.

اغلب ما مردم آنقدر خودخواه هستیم که تعصب و غرور وبدی و خوبی را فقط و فقط درچهار دیواری خانه خودمان طالبیم و هرگز بفکر مانرسیده که این نظر رانسبت به فردی از افراد اجتماع هم داشته باشیم .راندن یك‌زن از محله حکم مسکنی را دارد برای مدتی کوتاه و هرگز درمان واقعی نیست .

حال خدامیداند شاید هم نظر اینست که بعضی از آقایان‌نمی توانند در مقابل چشم زن وبچه خود و با خیال راحت چشم - چرانی کنند و چنانچه محل دورتری باشد کارآسانترمیشود. هیچ بعید نیست .

سرقت اندیشه و فکر...

بقیه از صفحه ۷

چاپخانه اطلاع داد که بعلت درهم ریختن فورم‌ها ،چاپ کتاب یکماه به‌تاخیر میافتد . پس از یکماه کتابی دیدم بنام «گلهای جاویدان» که‌همان کتاب من بود با این تفاوت که از شعرائی که بهیچوجه‌لیاقت‌درج‌اسمشان در چنین گنجینه‌ای نبود، چند شعر مبتذل چاپ شده بود. بمن گفتند به دادگستری شکایت کن ،ولی چون خو، سالها افتخار خدمت در عالم قضارا داشته‌ام ، میدانستم که نتیجه‌ای ندارد وپس از چند سال زحمت‌بالاخره ناشر محکوم به تادیه پانصد ریال خواهد شد ! ناچار منصرف شدم ...

واما در مورد آهنك ... میدانید که آهنگسازان خارجی با ساختن چند آهنك زندگی‌مرفه‌ای برای‌خود ترتیب میدهند .ولی در ایران بسیاری‌هستند که از شعر و آهنك دیگران صاحب ثروت شده‌اند و کوچکترین اعتنائی به‌آهنگساز و شاعر ندارند. این‌دسته که از برکت شعر و آهنك به‌ثروتی رسیده‌اند در درجه اول خواننده‌های رامشگر هستند که شبها درکافه‌ها و مجالس عروسی میخوانند و پس از آنها ناشرین‌صفحه می‌باشند.امیدوارم در این قانون ، اشاره‌ای [illegible] که‌بین خواننده‌رامشگر باخواننده‌ایکه‌احتراز از مطربی دارد ودرآمدی ندارد فرقی قائل شوند و نباید فراموش کرد‌که تنظیم کننده آهنك و ارکستر اجرا کننده نیز حقی دارند که بایدمحفوظ شود و از آنگذشته باید دفتر ثبتی برای این اشعار و آهنگها پیش‌بینی شود که شعر و آهنك در آن ثبت گردد تا از دزدی‌آهنك هم جلوگیری نمائیم ،ولی ناگفته‌نماند که این‌قانون باید طوری تنظیم شود که در مقابل مولفین ومصنفین‌بیگانه تعهدی‌نداشته باشیم و مجبورنشویم ،هرسال‌میلیونها دلار ارز از مملکت خارج کنیم.

* دونقاش وکاریکاتوریست

بنظر من ، بهیچوجه صلاح نیست که ایران به قانون « کپی رایت » ملحق شود (برای اطلاع خوانندگان عزیز در مورد قانون کپی رایت بطور جداگانه توضیحاتی داده‌ایم) زیرا ما هنوز خیلی کمبود هنری داریم و ناچاریم از کارهای پیشرفته دیگران اقتباس و تقلید کنیم و الهام بگیریم . بنظر من درمورد کارنقاشی ، این قانون احتیاج به تجزیه وتحلیل بیشتری‌دارد و نمی توان آن را سرسری گرفت . چون من شخصا حاضر نیستم جلوی نقاش جوانی را که از کار های‌من‌تقلید میکند بگیرم . چون معتقدم این تقلید برا ی‌پیشرفت کار او موثر است . اما شك ندارم که‌برای کارهای مطبوعاتی و آهنك و ترانه این کاری لازم و ضروری است .

* تجویدی آهنگساز

نه تنها خود هنرمندان ، بلکه‌اولیای دولت نیز ضرورت این قانون‌رااحساس میکردند . چون آثار هنری از هرنوع دستخوش غارتگری عده‌ای بود وچون قانونی از ما حمایت نمیکرد ، این‌عده آزادانه و بدون ترس و تشویش به دزدی خود ادامه میدادند .

اگر وضع بهمین منوال ادامه یابد و آثار هنری دستخوش سرقت های ناجوانمردانه قرار گیرد ، مسلما باید فاتحه هنر راخواند .

خوشبختانه تحت توجهات شاهنشاه آریا مهر کشور مابسرعت‌در جاده ترقی پیش میرود و بهمین دلیل وزارت فرهنگ و هنر برای اشاعه هنر وجلو- گیری از غارتگری آثار هنرمندان در صدد برآمده قانونی مترقی ولایحه‌ای شبیه قوانین کشور های‌پیشرفته تهیه کند . تردیدی ندارم که با علاقه‌ای که هیئت دولت و مجلسین به‌پیشرفت هنر درمملکتی‌که زبانزد خاص وعام است که هنر برتر از گوهر آمدپدید- مسلما این لایحه مترقیانه‌به تصویب خواهد رسید .

* پوران خواننده رادیو

من یکی از کسانی هستم که سال ها است برای گذراندن چنین قانونی فعالیت میکنم . همه بخاطر دارند که چندی قبل من وچند نفر از همکارانم به مجلس شورای ملی رفتیم و تقاضا کردیم که قانونی تصویب نمایند . آخر شما نمیدانید که این صفحه‌فروش ها ، چطور زحمات ما را پایمال می- کنند . من در عرض این چندسالی که فعالیت هنری دارم ، هنوز از بابت فروش صفحاتم ،دیناری نگرفته‌ام و حتی برای اینکه صفحات خود راداشته باشم ، صفحاتم را خریداری نموده‌ام!

* بیژن ترقی سراینده

بنظر من جای این قانون درایران خالی بود. هنرمندان ما ، نویسندگان، شعرا و آهنگسازان واقعا دلسرد شده بودند و این اواخر تصمیم گرفته‌بودند که بکلی خودرا کنار بکشند و دست از فعالیت های هنری بردارند .کمپانی های صفحه پرکنی از زحمات ما ، جیب هایشان راپر میکردند ، در حالیکه هنرمندان واقعی ما پس از سالهارنج و مرارت حتی خانه‌ای از خود ندارند اگر این قانون تصویب شود یك دگرگونی کلی در وضع هنری جامعه ما بوجود می‌آید و بدون شك هنر به معنی واقعی پیشرفت خواهد نمود .

* گلپایگانی خواننده گلها

باتصویب این قانون تکلیف همه معین میشود و ازاین هرج‌و مرجی که هنر ما بدان مبتلا است ، نجات خواهیم یافت . در آنصورت هنرمندچون‌میداند که دسترنجش بغارت نمی رود ،سعی میکند کار اصیل عرضه نماید و در نتیجه هنر پیشرفت محسوسی خواهد نمود . الان صفحه فروش ها بدون اجازه ما ، از آثارمان صفحه پر می کنند و تازه صفحه فروش های دست دوم و سوم از روی صفحه آنها صفحه میسازند و دزدی روی دزدی روی می دهد . همه هم میدانندکه کاری از دستشان ساخته نیست ، چون هیچ قانونی از آنها حمایت نمیکند . این قانون فوق‌العاده ضروری و لازم است‌و حتما باید بتصویب برسد .

* طرفدار «کپی رایت»

آقای علی مسعودی نقاش گفت : من موافقم که برای پیشرفت کار جوانان ، آثار نقاشان تقلید شود ولی باید منبع‌و ماخذ ذکر شود و باید، تاکید کنم که دزدی و سرقت ادبی در هرصورت چه‌از هنرمندان خارجی و چه داخلی دزدی است مگر اینکه ماخذ آن ذکر شود .

* نظرآقای‌معینی‌کرمانشاهی

آقای معینی کرمانشاهی نیز از ترانه سرایانی است که بعلت اینکه شکایتش از کمپانیهای صفحه پرکنی بجائی نرسید مدت یکسالست‌ازساختن ترانه های جدید خودداری کرده و در این مورد میگفت : بسیاری از ترانه سرایان رادیو از ساختن ترانه های تازه امتناع میکنند چون دسترنج آنها از طرف کمپانیهای صفحه پر کنی بغارت میرود. اینعده میگویند تا وضع ما در مقابل این کمپانیها روشن نشود دست بکار نمیشویم .

* نظر ناشر کتاب

دراینجا لازم بود نظر طرف‌داری را هم بشنویم و بچند ناشر کتاب‌مراجعه کردیم . ناشرین آثار نویسندگان و شعرا دراین مورد میگویند :

- ما بی تقصیریم . نویسنده‌ای گمنام برای اینکه اثرش چاپ شود بما مراجعه میکند و مابابه‌خطر انداختن سرمایه خود کتابش را چاپ می کنیم، بعد از آنکه مشهور شد ، آن‌وقت سرو صدا راه میاندازد که ناشرین پول ما را نمیدهند . در حالیکه‌ماگناهی‌نداریم. اگر این قانون تصویب شود هم خیال ما هم خیال آنها راحت خواهد شد .

* نظرکمپانی صفحه پرکن

کمپانی های صفحه پر کنی اظهار نظر میکنند :

چون قانونی وجود ندارد ، ما به انتخاب خود صفحه‌ای راپر می‌کنیم . ولی باور کنید که برخلاف نظر آهنك سازان و شعرا ما سودی نمی‌بریم چون کمپانی های دست دوم و دست سوم باجنسی نامرغوب صفحه ما را تقلید میکنند و یکدفعه از یك آهنك ده‌صفحه از ده کمپانی به بازار می‌آید و هرج و مرج عجیبی در می‌گیرد . در حالیکه اگر این قانون تصویب شود ، ما هم از دست این کمپانی های دست دوم و دست سوم راحت خواهیم شد .

چند آثار تقریبی

* یك‌کتاب دویست‌و چهل صفحه‌ای برای ناشر در حدود هرجلد هشت ریال تمام میشود و به‌بهای ۲۵ تا سی ریال بفروش میرود.

*کتاب های‌خوب و کتاب های جنائی بطور تقریبی طی شش‌ماه تا۱۵هزار جلد بفروش میرود واز این فروش فقط‌بین پانصد تاهزار وپانصد تومان نصیب نویسنده میشود و بقیه به‌جیب ناشر و فروشنده‌ها میرود !

* در سال گذشته صفحات «نوای من»، «آرزو گم کرده» «دیدی که رسواشد دلم» ، «صبرم‌عطاکن» و «سرگردان»مجموعا دومیلیون نسخه فروش رفت و یك میلیون تومان سود نصیب کمپانی های صفحه پرکن‌شد ، ازاین یك میلیون تومان‌چیزی نصیب شاعر و آهنگساز نشد !

*در کشورهای خارج نویسندگان تاکلمه‌ای سه دلار بابت نوشته هایشان پول می‌گیرند که‌از آن جمله‌اند«والتر - لیپمن» مفسر معروف . در ایران نویسندگان نیز بین کلمه دهشاهی تایکقران پول می‌گیرند !

حلب کوچولوی قو

بقیه ازصفحه اول

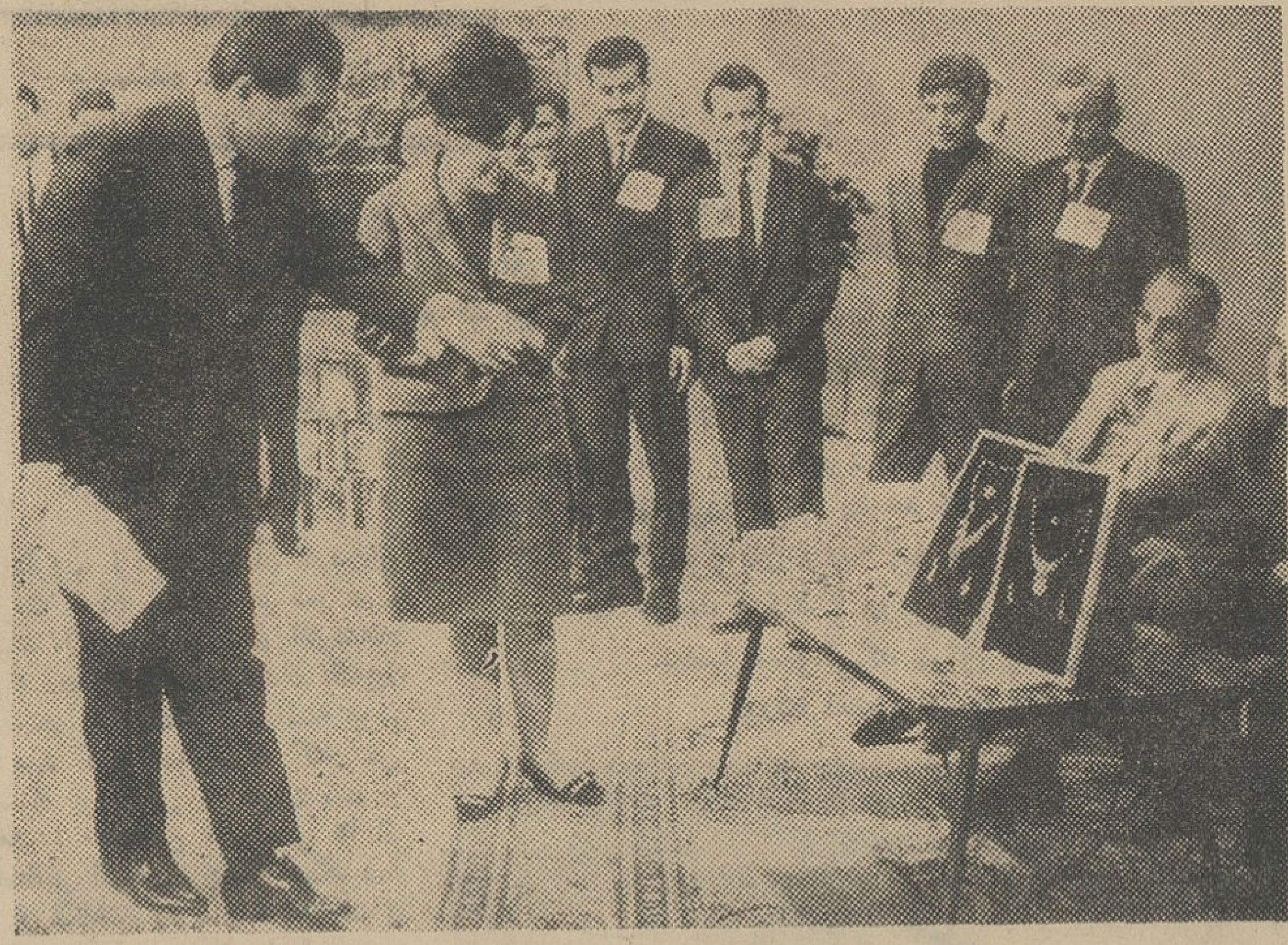

آقای متوجه مجری برنامه درحالیکه جواهرات وپولها را به برنده نشان میداد، از او سئوال نمود کدامیك را انتخاب میکند؟ و برنده پول را انتخاب کرد.

* آغاز مراسم

ابتدا آقای متوجه مجری برنامه ضمن توضیح پیرامون چگونگی‌قرعه کشی اظهار داشت :

- قطعا بینندگان عزیز تلویزیون ایران بخاطر دارند که یکماه قبل برای تعیین برندگان سومین سری جوایزحلب‌کوچولوی قو، روی‌کارت های‌آبی‌رنك قرعه‌کشی‌شد ودررادیو تلویزیون،جراید پایتخت‌اعلام گردید، کلیه کسانیکه کارتهای آبی رنك آنان با عداد ۳۴۹۲ و ۷۹۷۲ ختم میشود ، امشب اینجا تشریف بیاورند تا برای انتخاب برنده نهائی یعنی‌خانم یاآقای خوش‌شانسی که یکسری‌جواهر الماس و برلیان بارزش پانصدهزار ریال را تصاحب میکند ، قرعه‌کشی کنیم . البته همانطور که دفعات قبل نیز خاطرنشان کرده ام ، این قرعه کشی بدست خود شما برندگان انجام خواهد گرفت و صاحب این جواهرات را خود شما تعیین خواهید کرد . موضوع دیگر که لازم به یادآوری میباشد اینست که تمام این خانم ها و آقایانیکه اینجا تشریف دارند برنده هستند و امشب از طرف کارخانجات قو علاوه بر اینکه هر یك ، یك انگشتری طلا دریافت میدارند هدایای دیگری نیز بآنها داده میشود . و از میان همین برندگان یکنفر بحکم‌قرعه برنده یکسری جواهر الماس و برلیان خواهد شد و برنده میتواند بین پانصد هزار ریال پول نقد و جواهرات هر کدام را که خواست انتخاب کند .

* گردونه بچرخش درآمد

در این موقع آقای متوجه از برندگان خواست تا یکنفر داوطلب چرخاندن گردونه شود . یکی از برندگان داوطلب شد و گردونه به چرخش در آمد و عدد ۳ از گردونه خارج شد .

مجری برنامه اعلام کرد کلیه کسانیکه عدد سمت راست‌شماره‌هائیکه بسینه آنها نصب شد به ۳ ختم میشود جلوی دوربین بیایند . نه نفر که نمره آنها به عدد ۳ ختم میشد از میان برندگان برخاستند و قرعه کشی‌برای برنده نهائی آغاز شد .

* لحظات پرهیجان

برندگان نفس ها را در سینه حبس کرده و بارنك و روی برافروخته به‌گردونه‌می‌نگریستند لحظات‌پرهیجان و حساسی بود تا چند لحظه دیگر برنده خوش شانس جواهرات پانصد هزار ریالی تعیین میشد سرانجام‌عدد ۲ از گردونه خارج شد و غریوشادی مردم‌زیرسقف تلویزیون طنین‌انداخت

* معرفی برنده

خانم پریوش خاوری که شماره۲۳ برسینه‌اش نصب شده بود برنده‌یکسری جواهرالماس و برلیان بارزش پانصد هزار ریال شد . خانم خاوری که باتفاق همسرش باستودیو تلویزیون ایران‌آمده بود خود را خانه‌دار ساکن تهران معرفی نمود و سپس آقای‌متوجه ازبرنده‌خوش‌شانس‌سئوال‌کردبین پول و جواهرات کدامیك را انتخاب می کنید . برنده در حالیکه دستهایش را بهم میفشرد و پی در پی به جواهرات و اسکناسهای نو و تانخورده نگاه می کرد به میزی که پول و جواهرات روی آن بود نزدیك شد و پس از لحظه‌ای پول نقد را انتخاب کرد و فی‌المجلس ۵۰۰ هزار ریال وجه‌نقد بایشان تحویل داده شد .

* یك میلیون ریال جایزه

مجری برنامه به بینندگان تلویزیون ایران مژده داد که کارخانجات قو برای چهارمین دوره جوائز حساب حلب‌کوچولوی‌قوخود یك‌میلیون‌ریال جایزه‌در نظر گرفته است . آقای‌متوجه سپس از آقای مظفریان مدیر جواهری مظفر خواست تا در باره جواهرات آینده توضیح دهد .

* توضیح آقای مظفریان

آقای حاج مرتضی مظفریان‌صاحب جواهری مظفراظهارداشت که‌چهارمین سری‌جوائزحلب کوچولوی قویکسری جواهر تمام برلیان میباشد که ۵۰۰ هزار ریال ارزش دارد و فوق‌العاده زیبا ساخته شده است .

* هرنفر پنج هزار ریال

هنگامیکه توضیحات‌آقای مظفریان در باره چارمین سری جواهرات حلب کوچولوی قو تمام شد آقای متوجه اظهار داشت در چهارمین سری جوائز حلب کوچولوی قو صد نفر ، هریك برنده پنج هزاو ریال پول نقد می شوند و با این ترتیب حلب کوچولوی قو یك میلیون ریال به‌مصرف کنندگان خود، جایزه خواهد داد و علاوه بر آن با هر چهاربریده کارت قرعه‌کشی حلب کوچولوی قو یك جفت جوراب عالی زنانه نیزتقدیم میشود .

* صرف شام

آنگاه آقای متوجه از کلیه‌برندگان حاضر در استودیو خواست که برای صرف شام باستودیو دیگر بروند . در استودیوی بزرك تلویزیون ایران رستوران سورنتو پذیرائی بسیار گرم‌و شایان توجهی از برندگان بعمل‌آورد و با این‌ترتیب یك شب فراموش‌نشدنی برای برندگان حلب کوچولوی قو پایان رسید .

برای اولین بار در تاریخ تاسیس‌تلویزیون ایران، برندگان جوائز حلب کوچولوی قو باخوراکهای بره، بوقلمون، ماهی، مرغ، ته چین و شیرین پلو پذیرائی شدند.

گمشدگان

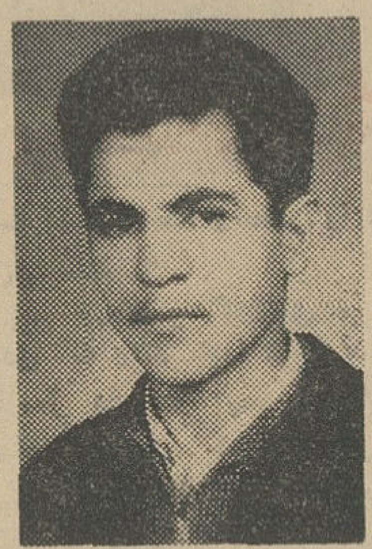

عزیزالله بهرامی (عکس بالا) فرزند صفر از روزشنبه ۲۷ر۱ر۴۵ از خانه خارج شده و هنوز باز نگشته کسانیکه اطلاعی از نامبرده دارند مراتب را به تلفن ۳۰۴۶۶۰ اطلاع داده و خانواده‌ای را از نگرانی نجات بخشند.

آ-۲۵۹۷

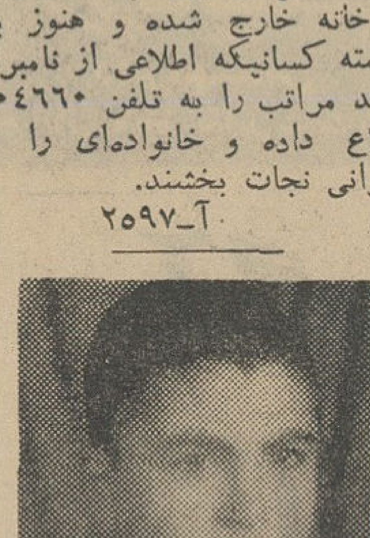

سید محمد میرشفیعیان (عکس بالا) از روز ۱۶ فروردین‌تاکنون خبری از وی نیست هر کس‌اطلاعی از نامبرده دارد خواهشمند است به آدرس‌پادگان مهاباد استواریك میرشفیعیان خبر دهد.

آ-۲۵۲۷

آگهی مناقصه

شرکت سهامی کارخانجات ایران (صنایع قند) دوقلم‌سم مورد نیاز کارخانهای قند را از طریق مناقصه خریداری می‌نماید . شرایط و مشخصات مناقصه در اداره معاملات داخلی صنایع قند واقع درخیابان استخر موجود بوده وپیشنهادات واصله تاساعت نه صبح روز ۱۵ر۲ر۴۵ پذیرفته میشود ودر ساعت ده صبح همانروز رسیدگی خواهد شد. الف ۵۷۲

آ-۳۱۶۴

۱-۲

COPYRIGHT

یک رپرتاژ جالب بمناسبت تهیه لایحه حفظ حقوق مؤلف

سرقت اندیشه و فکر سرانجام پایان مییابد

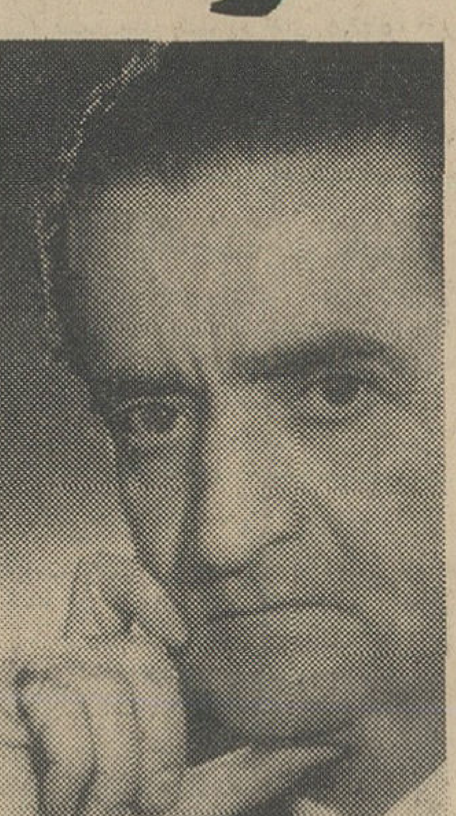

حسینقلی مستعان می‌گوید: اغلب آثار مرا سرقت میکنند و تنها شکایت من در یک مورد موثر افتاد و یک سارق ادبی را فقط پانصد تومان جریمه کردند.

*

یك آرزوی دیرین جامعه هنری ایران جان میگیرد. آرزوی اینکه نویسنده، شاعر، مترجم، مولف، آهنگساز وهنرمند استثمارموجودی سودجو بنام «ناشر» نشوندو دسترنجشان بغارت نرود، چکیده احساس و فکرشان و هنر خداداداشان در راه پرکردن جیب دیگران بهدر نرود...

حفظ حقوق مولف و مصنف آرزوی دیرینه ایست که سالها چون آتشی خاموش زیرخاکستر زمان مدفون بود.

نویسندگان ما، شاعران ما «مترجمین ومولفین و آهنگسازان وهنرمندان ما از حمایت قانونی برخوردار نبودند. هیچ قانونی هیچ دستگاهی از آنها حمایت نمیکرد. تاوقتی فکر داشتند، ذوق داشتند و چشم و مغزشان کار میکرد، مورد استفاده قرار میگرفتند. بهای ناچیزی در مقابل گرانترین وارزشمندترین پدیده بشری که عرضه می‌کردند دریافت مینمودند وچون ازکار میافتادند، مثل اناری مکیده شده، مانند درختی خشك شده ودخمه‌ای فروبسته، ازیاد می‌رفتند.

اینك که‌کشور ما در حال سازندگی است، تمام مردم مملکت ما از هر دسته وصنفی، ازآزادی برابری برخوردارند و مورد حمایت قانون می‌باشند، وزارت فرهنك وهنر طرحی‌تهیه کرده تاازهنرمندان حمایت کند. آنچه که‌درزیر بنظر خوانندگان ارجمند میرسد، مصاحبه‌ای است کوتاه، گفتگوئی‌است شنیدنی و دردلی است دوستانه‌با جمعی از هنرمندان کشور در مورد طرح تنظیمی وزارت فرهنك و هنر.

*

خانم پوران و آقای گلپایگانی خواننده و آقایان معینی کرمانشاهی وبیژن ترقی بعنوان‌ترانه سرا درباره سارقین آثارشان با خبرنگار ما گفتگو کردند.

*

چگونه بعضی ناشرین اندیشه و آثار هنری را بدون مشورت باصاحبان واقعی آنها نشر میکنند؟

*

* در گذشته

در حدود دوسال قبل، یکروزیکی از دوستان نویسنده‌ام بمن گفت:

-یکی از فیلمسازان‌از من خواسته تاطرحی برای یکی از فیلمهایش‌بریزم وسوژه‌ای فکر کنم. وعده داده در صورتیکه سوژه‌ام مورد توجهش قرار گیرد تاسه‌هزار تومان بابت داستان فیلم بمن بپردازد.

-فکر خوبی است مشغول شو...

از این گفتگو، یکی دو ماهی سپری شد. روزی باز صحبت فیلم‌و سناریو پیش‌آمد از او سئوال کردم:

-راستی سوژه فیلم رانوشتی؟

-آره. اما نپسندید- گفت‌نمی‌توان در ایران این فیلم را تهیه کرد. خرجش زیاد است.

ویکسال بعد نویسنده خشمگین و ناراحت بمن گفت:

-فهمیدی چه شده؟

-نه!

-همان سوژه‌ای را که آقای فیلم ساز نپسندیده بود، با اندکی‌تغییر فیلمش کردو الان روی اکران است!

-خوب شکایت کن فیلم راتوقیف کنند.

نویسنده با غیظ خنده‌ای کرد و جواب داد:

-کدام دستگاه به‌شکایت‌من رسیدگی میکند؟ کدام قانون از من حمایت میکند. این یك دزدی علنی است.

* نظریك نویسنده قدیمی

حسینقلی مستعان راتمام آنهائیکه بنحوی باروزنامه و مجله و رادیو، کتاب سروکاردارند، می‌شناسند. وی سالیان درازی است که از راه‌فروش ذوق وهنرش، ابتکارو معلوماتش نان میخورد وبجرئت میتوان گفت بیشتر ازهر هنرمند دیگری، آثارش مورد اقتباس، سرقت و دستبرد قرارگرفته است. وی دربارهٔ‌طرح تنظیمی وزارت فرهنك وهنر گفت:

-این قانون، آرزوی دیرینه من‌و تمام نویسندگان‌و مولفین ایران‌است. من فکر میکنم، نباید در این‌مورد یك قانون کلی در نظر گرفت. بلکه حق‌اینست که این قانون تفکیك‌شده وجزئیات فراوانی برای هر یك از هنرهای موجود در آن در نظر‌بگیرند و از آنگذشته، حتما ضمانت اجرائی برایش در نظر بگیرند و فقط به گذراندن و تصویب یك قانون خشك وخالی اکتفا نکنند. قانون حفظ حقوق مولف و مصنف، برخلاف سایر قوانین عطف به‌ماسبق میشود. باین نحو که وقتی جنایتی روی‌داد، جرم تمام‌شده تلقی میشود، یکنفر به‌قتل میرسدو یکنفر رابجرم قتل مجازات میکنند اما جنایت وسرقت در مورد آثارادبی، سالها ادامه پیدا میکند. برای‌مثال باید بگویم، چندین سال بیش، شخصی کتاب بینوایان ویکتورهوگو را از روی ترجمه من، باپس و پیش کردن کلمات و جملات‌بچاپ رساند. این سارق ادبی، حتی متوجه اغلاط چاپی و اشتباهات حروفچینی نیزنشده بود. در آنروزگار من با نوشتن مقالات متعدد در روزنامه‌ها و مجلات گوناگون این شخص را رسوا کردم‌و جلوی انتشار کتاب را گرفتم. اما متاسفانه این برای مدت معدودی‌بود وهنوز که هنوز است، کتاب‌بینوایان او چاپ وفروش میرود و در حقیقت این جرم سالها است که ادامه دارد. یك خانم که‌عنوان فرهنگی واجتماعی دارد داستانهای مرا که سالها قبل نوشته و از رادیو تحت عنوان «راهنمای زندگی» پخش شده بود، با عوض کردن تیترها و نام قهرمانان داستان بنام خودش منتشر میکرد. من تمام مدارك لازم رانگهداشته‌ام که درصورت لزوم ارائه خواهم داد. چندتن از فیلم سازان نیز داستانهای مرا فیلم کردند که جلوی یکی دوتا از این فیلمها را گرفتم ولی سرانجام آنها را به پرداخت فقط پانصد تومان جریمه کردند. بنظرمن برای کار ترجمه هم باید قانونی وضع کرد که هرکس نتواند کتاب ترجمه کند و کتابهائی که ترجمه شده، در صورتی مجدداً ترجمه شود که مترجم‌تازه ثابت کند، ترجمه قبلی خراب‌و مغشوش می‌باشد. این قانون لازم است ووزارت فرهنك وهنر باید با استفاده از اشخاص وارد و با سابقه جزئیات ضروری را در قانون مزبور در نظر بگیرد.

پوران

تجویدی

معینی کرمانشاهی

گلپایگانی

دولو

* داود پیرنیا مبتکر و سرپرست برنامه گلها

من مدتها آرزو داشتم که برای حفظ حقوق‌مولف ومصنف‌قانونی‌بگذرد وبه‌وضع فعلی که پایمال شدن حق توصیفش میکنم، خاتمه داده شود. زمانی که آقای معینیان‌در راس‌وزارت اطلاعات بودند، لایحه‌ای‌در این مورد تهیه شدکه‌متاسفانه مصادف بابستری شدن ایشان گردید. در ان لایحه چنانچه بخاطر دارم ازهر حیث حفظ حق مولف ومصنف در نظر گرفته‌شده بود وحالاهم امیدوارم که این لایحه به‌تصویب مجلسین‌برسد وحق‌اینگونه اشخاص محفوظ گردد.

در این مورد خاطره‌ای هم دارم که ذکرش بی‌مورد نیست، سالها زحمت کشیدم که شعرای عرفانی رابه‌ملت ایران معرفی کنم تا همه بدانند این مفاخر ملی چه اشخاصی هستند و شاعر عرفانی مامنحصر به‌حافظ نیست ویا مولانا ایرانی می‌باشد. پس از مدتها مطالعه‌وجمع‌آوری شعرشاعرانی که بیان دل را در تغزل نسبت به معشوق یکتا به‌نحوبسیار دلپذیری ادا نموده بودند جمع‌آوری کردم وتصمیم گرفتم این کتاب را که بخشی از ادبیات ایران بود بچاپ برسانم. وقتی کتاب رابه چاپخانه دادم و چند فورم آن برای چاپ حاضر شد، ناگهان

بقیه در صفحه ٦

درباره قانون «کپی رایت»

قانون بین‌المللی «کپی‌رآیت» که اکثرکشورهای مترقی جهان به‌آن پیوسته‌اند، حقوق مولف ومصنف را در تمام‌کشور های عضو محفوظ کرده است. یعنی اگر نویسنده‌ای در امریکا داستانی بنویسد، واگر این داستان بزبان ایتالیائی یاآلمانی یافرانسه ترجمه شود، حق نویسنده کاملا محفوظ است وازطرف نشریه‌ای که اثر را ترجمه کرده پول‌نویسنده برای او فرستاده میشود.

درایران فعلا دوعقیده درمورد این قانون وجوددارد:

عده‌ای میگویند الحاق ایران به‌قانون‌کپی‌رایت موجب میشود که‌ناشرین ایرانی ازفکر ترجمه ونشرآثار ارزنده خارجی‌بعلت گرانی حق‌التالیف درخارج و فروش کم در داخل، خارج‌شوند واین مملکت که‌در حال پیشرفت وتوسعه میباشد در این مرحله از زندگی نباید ازآثار هنری جهان محروم بماند.

گروهی معتقدند که الحاق ایران به «کپی‌رایت» موجب آن خواهدشد که‌ناشرین آثار نویسندگان وسایر مولفین را بقیمت خوبی ارزیابی کنند و اینکار علاوه براینکه زندگی مولفین رابهبود خواهد بخشید موجب ایجاد رقابت بین مولفین ایرانی خواهد شد.

لایحه تازه‌ای که‌از طرف وزارت فرهنك و هنر تهیه شده تاحدود زیادی هردو نظر رابرآورده است. اما راه را برای استفاده مردم ایران از آثار خارجی گشوده‌وهم موجب حمایت ازنویسندگان داخلی میگردد.

دفعات اصلاح
با سیلور ژیلت
بیشتر از هر تیغ دیگر است

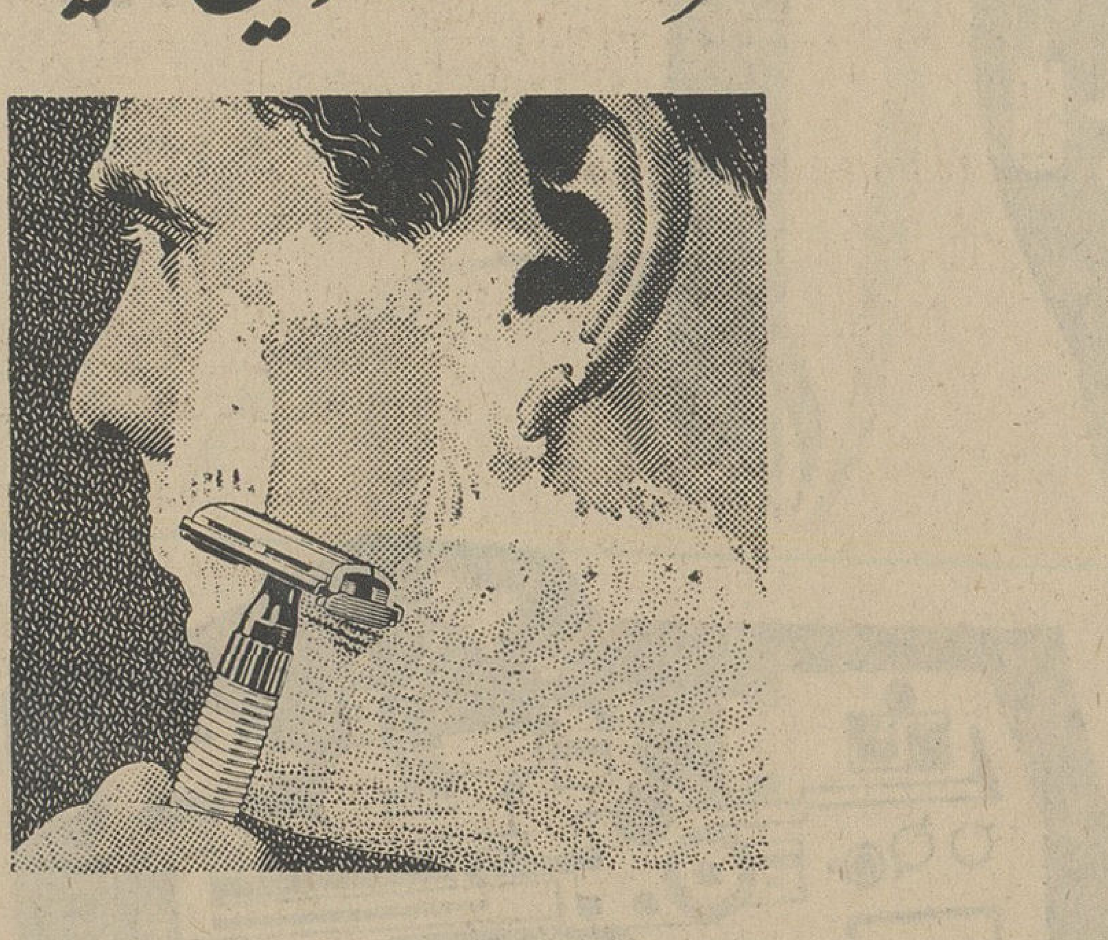

وهنگامی هم که تیغی بهتر از سیلور ژیلت یافت شود
حتماً نام ژیلت رابرروی آن خواهید دید

بهترین وسائل اصلاح صورت همیشه با نام ژیلت آغاز شده است و سیلور ژیلت تیغی است از فولاد ضد زنگ که دوام وپایداریش شما رابه حیرت انداخته واصلاح نرم‌و راحت آن‌شادابی و سرزندگی برای‌شما به ارمغان میآورد.

سیلور ژیلت - به دفعات بیشتر از هر تیغ دیگر اصلاح میکند

جدول مخصوص شب جمعه

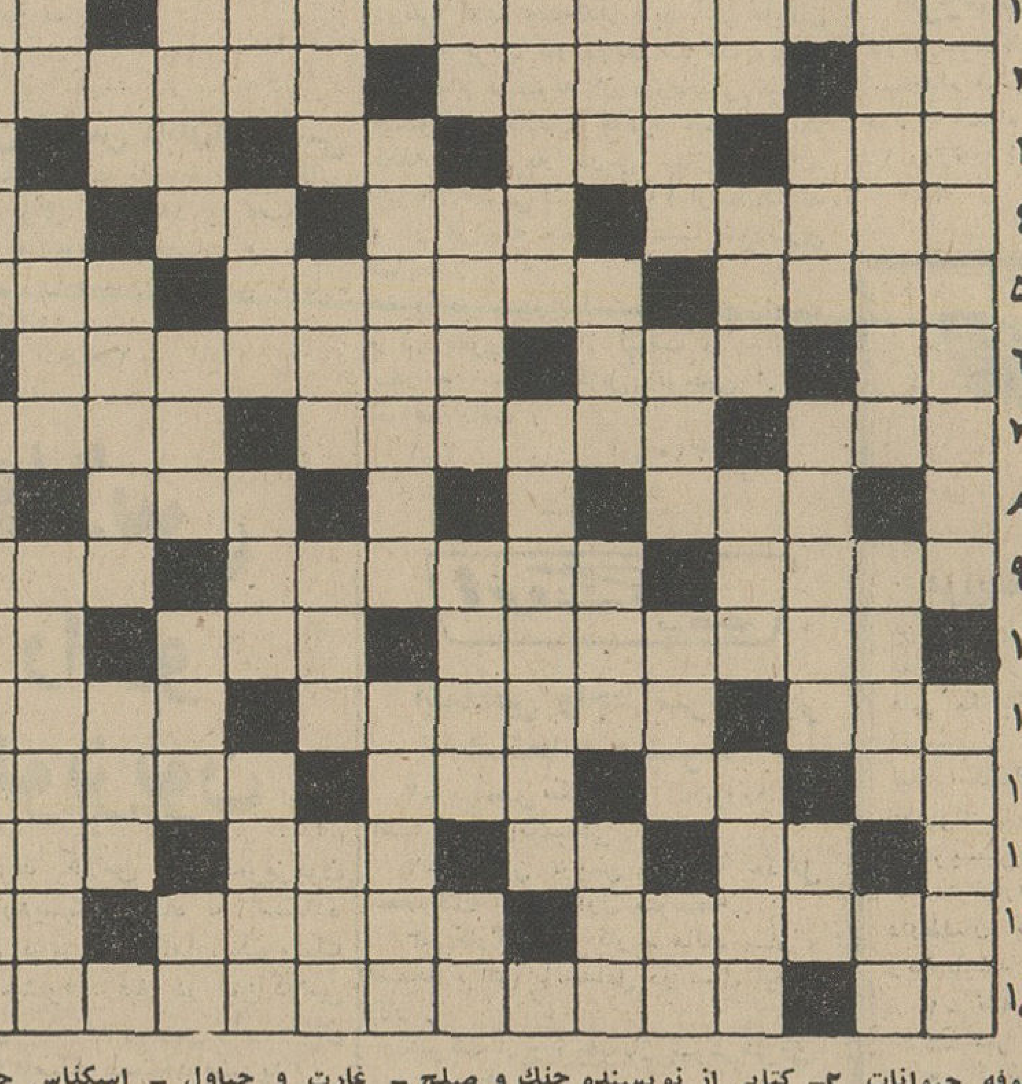

افقی: ۱- از نویسندگان انگلیسی که داستان های پر ماجرای معروفی‌دارد- زیاد نجوئید کم‌است ۲- معاون فراری پیشوای رایش سوم- قبل از لوله کشی‌برو بیائی داشت - مقر فرماندهی جامه دار ۳- قطعه و قسمت -مظهر شیرینی - خاندان - مادر تازی ٤- این هم مادری است -درخشم درهم میکشند -جنس قوی‌تر - واحد بهاء- ترسناك - هر هفته گویها از آن خارج‌می شود - سرحد ٦-یکی از نت ها - عددی است- معجزه حضرت موسی ۷- کتاب‌جالبی از آندره ژیدکه‌بخاطر تشبیهاتش معروف است-بهوا پاشیدنش کنایه از گیجی وسر گردانی‌است-ازگیاهان آبی ۸- کار بیهوده - حرف سئوال است و گوسفند میرود ۹- سابقا مرکز فروش علوفه حیوانات بود - از شهر های کشور آفتاب‌تابان- قوی‌ترین صدای مرد دراصطلاح‌موسیقی علمی ۱۰- سابقا هم کارمدیر را می کرد هم کار معلم را - از شهر های قدیمی و تاریخی ایران - تکرار یك حرف ۱۱- معمولا از دنبال صرف می آید - متخصص و کارشناس - از شهرهای‌شمالی‌اروپا ۱۲-درمازندران‌است و از سینه برآید! -بزرك - قبل از دوم آمده است - مسائل فیزیك و شیمی رابه کمك آن حل میکنند ۱۳- ضمیر متصل - وارونه بدی - پایه - قصبه‌البریه ١٤- نسخه‌ای‌از علاج‌مسیحا برای معالجه عمر کوتاه - شور و مشورت - رودی وارونه در اروپا ۱۵- علامت جمع - از آثار معروف نویسنده بینوایان که چندبار به صورت فیلم‌هم درآمده است.

عمودی: ۱- شیوه‌ای در شاعری‌که سعدی استاد مسلم آن است -کمیاب در نقشه جغرافیا ۱۱ -اگر باشد - ۲- کتابی از نویسنده جنك و صلح - لحظه‌ای بیش نیست - حرف تعجب ۳- پوست کنده خوشکل تراست -از سرداران خونخوار مغول -از ادوات موسیقی ٤- دهان کودك تازه حرف - آخرین اقدام در مورد مردگان-یکی از اعداد معروف - مال مژگان یار دل دوزتراست ۵- سابقا دردوات‌مینشست -حق‌اعتراض - دست‌نخورده-کجاست؟ ٦- قطار راه آهن - سائل به‌کف - پرداختن و بجاآوردن - رنگی‌برای لب وگونه ۷- دستگاه مفید که براساس انعکاس امواج ساخته شده است -در شوروی همه هستند ۸- پدر -فرمانروا -سبزی زرد رخسار - هرجابکشیدش می‌آید وبرمیگردد ۹- به‌اسمش نگاه نکنید که رودخانه‌ای بیش نیست - خیانت در آن مجازات بیشتردارد ۱۰- افسرده خاطر - فرزند آقازاده - عظیم - در زلف یار همراه چین می‌آید نه غارت و چپاول - اسکناس چرمی - ایران نیز مطابق تعریفهای جغرافیائی چنان است ۱۲- خاندان - خدا راشکر که ازپی عسرت می آید-عشق‌خوبان به‌جان زند - بدی ۱۳- دریا - ازدل تار نغمه‌ها برآرد - قدم ١٤- ازهمراهان سولقان - گشاده - از داستان شبهای آن چندی پیش فیلمی نشان‌دادند ۱۵- از اسباب سوار کاری - از مکتب‌های سیاسی و اقتصادی.

حل جدول شماره ۳۱۹۰

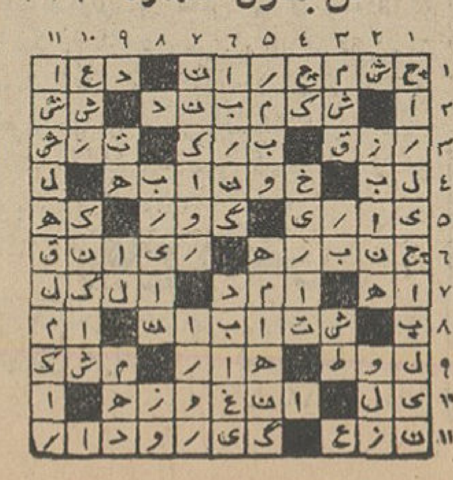

پمادولی مسکن و معالج
* عارضهٔ آفتابزدگی درکنار دریا
* سوزش پای اطفال در اثر ادرار
* بریدگیها، زخمها وسوختگیهای مختلف

بقیه از صفحه ۵

درعراق کی حکومت میکند؟

های سالهای اخیر درعراق را که قربانیان زیاد داده است ـ تا حدودی عملی سازند و واحد های مصری را به‌عراق آورده درمعرض تماشای ملیون ، کمونیستها، بعثی ها قرار دهند و آتش‌کینه و نا- رضایتی آنها را دامن بزنند .!

از سوی دیگر اکراد که دولت جدید نیز موفق نشده بودخواست آنها را (اعطای حق خودمختاری ، داشتن نیروی انتظامی محلی ، شرکت درسود منافع نفت) جامه عمل بپوشاند . نبرد علیه دولت مرکزی بغداد را تشدید کردند: عارف روز بروز تنهاتر میشد .

* اکراد ووحدت

بدین ترتیب‌در روزگاران اخیر دولتهای‌بغداد بدست‌خود مشکلاتی بوجود آوردند واین مشکلات‌بنیان حکومت آنها را سست‌کرد . دُر راس این‌دومشکل ، مسئله اکراد ومسئله وحدت قرار دارد که هر دوبنیه اقتصادی کشور را تحلیل برده ومانع از آن بوده است که دولتهای وقت بتوانند انرژی خود را معطوف ببالا بردن سطح‌زندگی مردم و اجرای برنامه‌های عمرانی کنند .

اگر قاسم موفق شد لااقل حمایت‌گروهی از مردم را بدست آورد دولت مارشال عارف حتی‌از این‌حمایت جزئی نیز بهره‌مندنبود. هیچ‌گروه سیاسی کشور در پس‌او متشکل نبود و تنها توجه عارف‌به ارتش بود ارتشی که درجنگ با اکراد تضعیف و خود دچار چند دستگی بود .

عارف بهاء زیادی در راه‌وحدت بامصریرداخت . اوحمایت‌بورژوازی عراق‌را نیز ازدست داد بدون‌آنکه بتواند نیروی تازه‌ای را جایگزین آن سازد .

* گرایش به قاهره

بزرگترین اشتباه دولتهای پس از سقوط رژیم نوری‌سعید گرایش‌بسوی قاهره ووحدت بامصر بوده است . مسئله وحدت دهها کودتا وتوطئه را بوجود آورد و ۸ سال تمام توجه‌گروه رهبری را از پرداختن بسایر مسائل بازداشت. وحدت هرگز نتوانست در بین گروههای سیاسی کشور پایگاه محکمی بدست آورد. کمونیست ، ملیون ، بورژوازی محلی، اکراد، بعثی‌ها تمام آنها که نقش اول را در صحنه سیاسی عراق و اقتصاد کشور عهده‌دارند یا وحدت‌مخالف‌اند. معذلك خصوصا وقتی تحقیرملتی‌درمیان‌باشد. یك بازرگان ،دبیر ، نظامی و کارمند اداری و دیپلمات عراق از خودسئوال میکند چه چیز اوکمتر از یك مصری است که باید تحت رهبری و نفوذاو قرار گیرد ؟ اما تردید نیست دولت ومردم مصر دروحدت باهر کشورعربی برنده هستند ، زیرا ثروت ملی اکثر کشورهای عربی نسبت به جمعیتی که دارند بمراتب قابل توجه‌تر از مصر است ودرهر وحدتی مصر نقش‌رهنمون وفرمانده راعهده‌دار خواهد بود. برای یك مصری معمولی این نهایت آرزو است که بتواند در سودی‌که یك‌عرب کشور دیگر از نفت میبرد شریك باشد. چراوحدت‌سوریه ومصرمتلاشی شد؟ برای آنکه یك‌سوری در هرمقامی که‌بود احساس میکرد دستورانی که باو داده میشود از قاهره میاید و سرنوشت او درکنارنیل تعیین‌میشود. نه در دمشق.

* رژیم نظامی

مسئله دیگری که امروز برای‌مردم عراق مطرح است عدم شرکت آنها در سرنوشت کشورشان میباشد ۸ سال پس از کودتای عبدالکریم قاسم‌هنوز بارژیم‌نظامی‌اداره‌میشودنه‌دموکراتیك. در هفته گذشته چه خوب گفت رهبر بودائیان‌ویتنام : «دولت بدون مجلس ملی ، دولت نیست ، همچنانکه معبد بدون بودا معبد نیست‌و کلیسای‌بدون مسیح کلیسا نیست.»

مردم عراق‌بعلت نداشتن یك‌مجلس ملی و دموکراتیك دچار سرگردانی نایسامانی وبیم از آینده‌اند . یك پیشه‌ور ، بازرگان ، استاد ، معلم و کارمند دولت‌عراق نمیتواند روی‌آینده حساب کند اوهر لحظه در انتظار کشف توطئه یا کودتای جدیدی است. از هنگامیکه رژیم‌نوری سعیدواژگون شد تمام دولتهای نظامی بمردم قول داده‌اند که انتخابات آزاد را دراسرع وقت انجام میدهند .اما سرنوشت‌عراق پس‌از ۸سال هنوز در دست‌نظامیان است: نظامیانی که‌در امر اداره‌کشور هرگز تجربه و پختگی ندارند. آنها باید در یك دست تفنگ گرفته علیه اکراد بجنگند وبادست دیگر بجنگ کمپانی نفت عراق وبرداشتن مشکلات سیاسی واداری کشور بروند. تردید نیست یك گروه نظامی توانائی‌تلفیق این دوکار را ندارد : این گروه نمیتواند هم قانون وضع کند ، هم اجرا کند وهم عدالت برقرار سازد. عراق برای آنکه از وضع ناپایدار کنونی خارج‌شود باید بسوی رژیم دموکراسی گام بردارد. خصوصا آنکه اگر قاسم ومارشال عبدالسلام عارف لااقل قطبی در ارتش بودند امروزجای خودرا به‌سروانها وستوانهای دیروز داده‌اند . مگر در ترکیه علیه‌عدنان مندرس کودتا نشد؟ مگر در پاکستان بایك کودتا رژیم اسکندر میرزا سرنگون نگردید ؟اما رهبران کودتای دوکشور موفق شدند بازمان مسابقه گذاشته ودر اسرع وقت رژیم پارلمانی راجایگزین رژیم نظامی کنند. این از ثبات سیاسی واقتصادی بهره‌مند گردند. در ترکیه گروه کودتا کننده حتی تسلیم نتیجه انتخابات گردید که فاتح آن حزب عدالت (وارث معنوی حزب عدنان مندرس) بود.

* بلاتکلیفی سیاسی

بسیاری از مشکلات کنونی عراق رایك رژیم پارلمانی ازبین خواهدبرد که بدون تردید یکی از آنها تاحدی بیرون آوردن مردم‌ازانتظار کودتاهای پی‌درپی است: عراق امروز بیش‌ازهر زمان نیازمند آنست که‌پس از ۸سال از بلاتکلیفی سیاسی خارج شود .و دولتها منتخب مردم باشند نه‌یك‌گروه نظامی .

در اینجا ما از اینکه مارشال عبدالرحمان عارف که پس از مرگ برادرش برصندلی ریاست جمهوری نشسته است چه برنامه و هدفی برای عراق دارد خودداری میکنیم اماحقیقت آنست که اگر اوراه‌اسلاف را دنبال کند فردای مردم عراق چون امروز تیره خواهد بود.

مارشال‌عبدالرحمن عارف را شورای وزیران و شورای عالی دفاعی کشور بعنوان رئیس‌جمهوری کشوربرگزیده است. اما آیا این دوشورا منتخب مردم بودند ؟ پاسخ منفی است.

مارشال عبدالسلام‌عارف را نیزهمین دوشورا رئیس جمهوری کرده بود. بدین ترتیب ۸ سال‌است که دولتهای عراق بدون آنکه منتخب مردم باشند برمردم حکومت میکنند .تردید نیست چنین وضعی همه‌طبقات را ناراضی میسازد و دولت را از حمایت آنها بی‌بهره.

* عدم اعتماد بمردم

اما چرا دولتهای نظامی که پس از ۲۳ تیر ۱۳۳۷در عراق مصدر کارشدند بفکر باز گرداندن رژیم پارلمانی بر نیامدند ؟علل آن زیاد است که در راس آنها عدم اعتمادشان بمردم‌است.

گروه نظامی وقتی حاکم شدحاضر نیست قدرت را بدیگری تفویض کند. طی ۸سال اخیر اکثر رجال و شخصیت‌های برجسته‌سیاسی‌غیرنظامی عراق خانه‌نشین شده‌اند و این امر خطری بزرك برای آینده عراق دربر دارد.

بدین ترتیب امروز عراق با دهها مشکل بزرك و کوچك روبرواست‌که اهم آنها: اکراد ، وحدت ، ونداشتن یك رژیم پارلمانی است.

چه دولتی براین مشکلات فائق آمده و پایدار میماند ؟دولتی که منتخب مردم باشد و تبرد قدرتهای فردی وجاه طلبی‌های شخصی درآن نفوذ ناپذیر

پایان

نیازمندیها

استخدام

بیك نفر کارگر خیاط

مرد که مهارت در زنانه دوزی داشته باشد نیازمندیم . تلفن ۶۲۵۸۹۷ آ-۲۶۹۲ ۱-۳

.....

Full-time Persian-English typist required by a large industrial firm. Good knowledge of English essential. must be able to translate from and into either of the languages. Please write to P. O. Box-2044.

.....

شرکت سهامی تهران فارما

بمنظور معرفی دارو های موردنمایندگی خود در شهرستانها احتیاج بچند نفر ویزیتور فول‌تایم باسابقه دارد (دکتر های داروساز حق‌تقدم دارند)داوطلبان باید واجد شرایط زیر باشند .

۱ـ آشنائی کامل بزبان انگلیسی .
۲ـ دارابودن معافیت نظام وظیفه .

واجدین شرائط لطفا باصندوق‌پستی شماره ۱۰۸۶ مکاتبه فرمایند .

۱-۴ آ-۲۸۰۰

.....

آگهی استخدام

چندنفرخانم و آقاپس از گذراندن یك دوره ۱۵روزه‌تعلیماتی باحقوق مکفی برای‌تمام یانصف روز استخدام می شوند تلفن ۳۰۳۱۷۳

۱-۱۰ آ-۱۸۱

.....

چندنفر استادکار

ماشینهای ملخی (نیم‌ورقی) چاپ که بدون موانع قانونی استخدام باشند و نیز چندنفر کارگر مبتدی ماشین های ملخی که بسن مشمولیت نرسیده‌باشند استخدام میشوند داوطلبان آدرس و مشخصات خود را بایك قطعه عکس بصندوق پستی ۲۰۴۴ اعلام‌فرمایند .

۱-۳ آ-۲۳۱

.....

چندنفر لیسانسیه شیمی

فارغ‌التحصیل از دانشکده علوم که بدون موانع‌قانونی استخدام‌باشند‌جهت کار در لابراتوار یکی از کارخانجات بزرك تولیدی باحقوق مکفی استخدام میشوند داوطلبان مشخصات وآدرس صریح خودرا بایك قطعه عکس بصندوق پستی ۲۰۴۴ اعلام فرمایند .

۱-۲ آ-۲۳۰

.....

کارخانجات اتومبیل سازی جیپ

بیك نفر منشی مرد باشرائط زیر نیازمند است .

۱ـ آشنائی بزبان انگلیسی
۲ـ تسلط کامل بماشین نویسی لاتین و فارسی
۳ ـ آشنائی بامور بایگانی
۴ـ معافیت از خدمت زیر پرچم

واجدین شرائط میتوانند همه‌روز از ساعت ۱ تا۳بعد از ظهر بمحل کارخانجات اتومبیل سازی‌جیپ‌ورامبلر واقع در ۱۴ کیلو متری جاده‌مخصوص کرج‌مراجعه نمایند .

۱-۳ آ-۲۰۲۷

.....

ماشین نویس زبان‌انگلیسی

که از عهده ترجمه نامه های بازرگانی هم‌برآید برای صبح ها یا عصر ها استخدام میشود مشخصات و حقوق درخواستی رابصندوق پستی شماره ۱۲۶۷اطلاع دهید .

آ-۲۵۴۵

.....

کلاس رادیو تلویزیون

دوره جدید کلاس رادیوتلویزیون از ۱۷ اردیبهشت ماه با استفاده از مدرن ترین لابراتوارالکترونیك تشکیل میشود . قبلا در این کلاس نامنویسی کنید و پس از پایان دوره بلافاصله استخدام‌شوید .

کلاس منشیگری

دوره جدید کلاس منشیگری‌از ۱۷ اردیبهشت ماه در کاخ دانش تشکیل میشود . ماشین نویسی فارسی و لاتین . نامه نگاری ـ اداری و تجارتی . آداب‌معاشرت. حسابداری و دفتر داری ساده و بایگانی از دروس این کلاس‌است موسسات و ادارا ت‌مهم منشیان خود را از فارغ‌التحصیلان کاخ دانش استخدام می کنند . قبلا نام نویسی کنید.

کاخ دانش

خیابان نادری . پاساژ معتمد. خیابان فرانسه . کوچه مرجان

۱-۳۰۶۲

موسسه داروئی بین‌المللی

احتیاج بیکنفر سرپرست باتجربه‌امور کارگزینی دارد . باصندوق پستی‌شماره ۷۲۵ مکاتبه نمائید .

آ-۲۵۵۵

.....

راننده پایه یك

برای پخش اجناس‌تولیدی‌درشهرستان ها مورد نیاز است . خیابان شمیران سه راه ضرابخانه کوچه ۱۰ متری کارخانه صدف مراجعه فرمائید .

آ-۳۰۹۸

.....

فروشنده و تحصیلدار جهت فروش مواد غذائی در طهران و شهرستان ها

۱ـ دیپلمه
۲ـ برك خاتمه خدمت نظام
۳ـ سن از ۳۵سال کمتر
۴ـ ضمانت ملکی الی ۵۰هزارتومان
۵ـ تلفن ۵۵۳۶۶ ساعت ۹ الی ساعت ۱۶ (شانزده)

۱-۳ آ-۲۹۷۸

.....

دانشکده ادبیات‌دانشگاه تهران

درسال تحصیلی ۴۶-۱۳۴۵ برای دوره های فوق لیسانس

۱ـ زبان و ادبیات فارسی
۲ـ زبانشناسی همگانی و زبانهای باستانی
۳ـ تاریخ
۴ـ جغرافیا
۵ـ باستان شناسی و هنر .
۶ـ فلسفه
۷ـ علوم اجتماعی
۸ـ زبانهای خارجه (انگلیسی ، فرانسه ، آلمانی)
۹ـ روانشناسی و علوم تربیتی

از طریق مسابقه دانشجو میپذیرد. داوطلبان واجدشرایطی که ذیلا ذکر میشود میتوانندازتاریخ شنبه۱۹ر۶ر۴۵ الی پایان وقت اداری روز پنج شنبه ۲۵ر۶ر۱۳۴۵ همه روزه (بجز روزهای تعطیل)بدایره ثبت نام دانشکده مراجعه و باتسلیم مدارك لازم :

۱ـ عین دانشنامه لیسانس
۲ـ دوبرك رونوشت‌مصدق‌شناسنامه
۳ـ قبض پرداخت حق نام نویسی از حسابداری دانشکده
۴ـ چهار قطعه عکس ۴×۶

ثبت نام کنند و اطلاعات لازم رادر باره شرائط مسابقه رشته‌ای که در آن میخواهند نام نویسی کنند بدست آورند . الف ۵۷۹

دانشکده ادبیات

۱-۲ آ-۳۱۷۴

.....

یك بیمارستان خصوصی

برای صبحها پزشك متخصص اطفال نیازمند است براهنمای شماره ۲۱ اطلاعا ت‌مراجعه شود .

۱-۲ آ-۲۳۹

.....

استخدام میشود

دونفر کمك حسابدار ویك نفر بایگان دیپلمه برای کار دریك شرکت‌تولیدی استخدام میشوند از داوطلبین تقاضا میشود مشخصات خودرا همراه بایك قطعه عکس به آدرس سازمان آوازه خیابان حقوقی شماره ۱۱۰ ارسال‌دارند و از مراجعه مستقیم حتما خودداری نمایند .

حقوق در شروع استخدام ناچیزاست و در صورت ابراز لیاقت و پشتکار بتدریج بمیزان قابل توجهی ارتقاء خواهد یافت .

۱-۲ آ-۳۱۰۶

.....

ارمغان

اشخاص واجد شرایط‌زیر استخدام میشوند

۱ـ مهندس مکانیك و الکترومکانیك آشنا بزبان انگلیسی .
۲ـ ماشین نویس زن با حداقل تحصیلات سیکل اول متوسطه .
۳ـ کارگر فرز کار ـ قالب ساز و صفحه تراشی با حداقل دو سال تجربه کار .

شرکت ارج ، خیابان شوش‌شرقی، تلفن : ۵۵۲۹۱

۱-۲ آ-۲۸۶۰

.....

یك‌کارخانه تولیدی چند نفر

فروشنده مرد باشرایط زیر استخدام میکند .

۱ـ سابقه فروش (ویزیتوری) داشته باشند .
۲ـ دارای دیپلم کامل‌متوسطه‌باشند
۳ـ خدمت سربازی را انجام داده و یابرك معافی دائم ارائه دهند .
۴ـ دارابودن ضامن معتبر
۵ـ حداقل ۲۵ سال وحداکثر ۳۵ سال داشته باشند .

واجدین شرایط روز شنبه ۳ اردیبهشت بین ساعت ۱۳الی ۵ بعد از ظهر به غرب راه‌آهن خیابان کشتارگاه شماره ۱۵۱ مراجعه نمایند .

آ-۳۰۸۴

گم شده

مفقود شد

سه قطعه چك بشماره های ۵۰۵۷۹۵ و ۵۰۵۷۹۶ـ۵۰۵۷۹۴ ـ ازحساب‌جاری شماره۲۰۲۵ بانك‌صادرات‌شعبه‌مخبرالدوله اینجانب سیروس استخر مفقودگردیده سفته مزبور در دست هرکس ارائه شود از درجه اعتبار ساقط است .از یابنده خواهشمند است به تلفن‌شماره ۴۶۴۵۵مراجعه و مژدگانی دریافت‌دارد.

علی اشرف بینا

آ-۲۶۴۹

.....

یك قطعه چك بشماره

۵۰۱۲۸۴ بانك صادرات بمبلغ ۷۷۰۰ ریال مفقود گردیده چك نامبرده از درجه اعتبار ساقط است جوینده به تلفن شماره ۵۸۱۳۵۳مراجعه نماید .

آ-۲۵۷۳

.....

دفترچه کار این جانب

آلیس یغچیان بشماره ۱۸ر۶۶۳۵ مفقود شده از یابنده تقاضا دارد به آدرس خیابان تخت طاوس خیابان منصوری کاشی ۹۱ ارسال دارد .

آ-۲۶۱۵

.....

یك فقره سفته بشماره

۲۳۶۸۱۸ بمبلغ یکصد هزار ریال که بامضای شرکت مسدس بوسیله اینجانب ظهر نویسی شده‌مفقودگردیده سفته مزبور در دست هرکس ارائه شود از درجه اعتبار ساقط است .از یابنده خواهشمند است به تلفن‌شماره ۴۶۴۵۵مراجعه و مژدگانی دریافت‌دارد.

علی اشرف بینا

آ-۲۶۴۹

جویای کار

راننده پایه دو شخصی

با سواد مودب با حداقل حقوق صبح ها جویای کار است لطفا با تلفن ۳۱۵۳۳ مکالمه فرمائید .

.....

راننده پایه دوم همگانی

متاهل باسواد و برك خاتمه خدمت ضامن معتبر جویای کار میباشد۹۵۸۷۲

آ-۲۵۴۳

.....

WANTED STATICIAN

General Tire & Rubber Co. of Iran requires for immediate employment one mathematical high-school graduate. Must read and understand basic English. For interview contact personnel in Kilometer 11 on Karadj Rd. or call 613586 and 611917. Please refer if only qualified.

.....

SALESMEN WANTED

Opportunities in an expanding company.

We are looking for qualified and experienced salesmen who know the Iranian oil industry.

Mail complete resume, salary, history and requirements to 22.

.....

فروشنده ـ نقشه کش

کارگر جوشکار و قفسه ساز آشپزخانه استخدام میشود داوطلبین پیشنهادات خود را همراه با سوابق کاربه‌راهنمای ۱۷ روزنامه اطلاعات ارسال نمایند .

۱-۲ آ-۲۷۲۴

.....

هواپیمائی ملی ایران

برای تکمیل کادر فنی خودبه‌چند نفرکه در رشته های نقشه کشی فنی مکانیك رادیو . تعمیرات اتومبیل . تعمیرات‌ترمز(هیدرو- لیك مکانیك تعمیرات برق) تعمیرات ابزار و آلات دقیق و الکتریسین دارای تحصیلات باشند نیازمند است .

داوطلبان بایستی واجدشرایط زیر باشند :

۱ـ تابعیت ایران
۲ـ سن کمتر از ۴۰ سال
۳ـ تحصیلات دیپلم کسانی که دارای تحصیلات بیشتری باشند حق تقدم خواهند داشت
۴ـ آشنا بزبان انگلیسی
۵ـ داشتن عدم سوم‌پیشینه
۶ـ دارای گواهینامه خاتمه خدمت یا معافیت از خدمت‌نظام وظیفه .

متقاضیان با در دست داشتن یك برك رونوشت شناسنامه‌ودو قطعه عکس ۴×۶ و مدارك تحصیلی همه روزه بجز ایام تعطیل از تاریخ ۱۵ فروردین تا ۲۵ اردیبهشت ماه ۱۳۴۵ به اداره استخدام ـ کارگزینی واقع در خیابان سعدی کوچه بانك تجارت خارجی مراجعه نمایند .

۱-۱۰ آ-۴۸۸

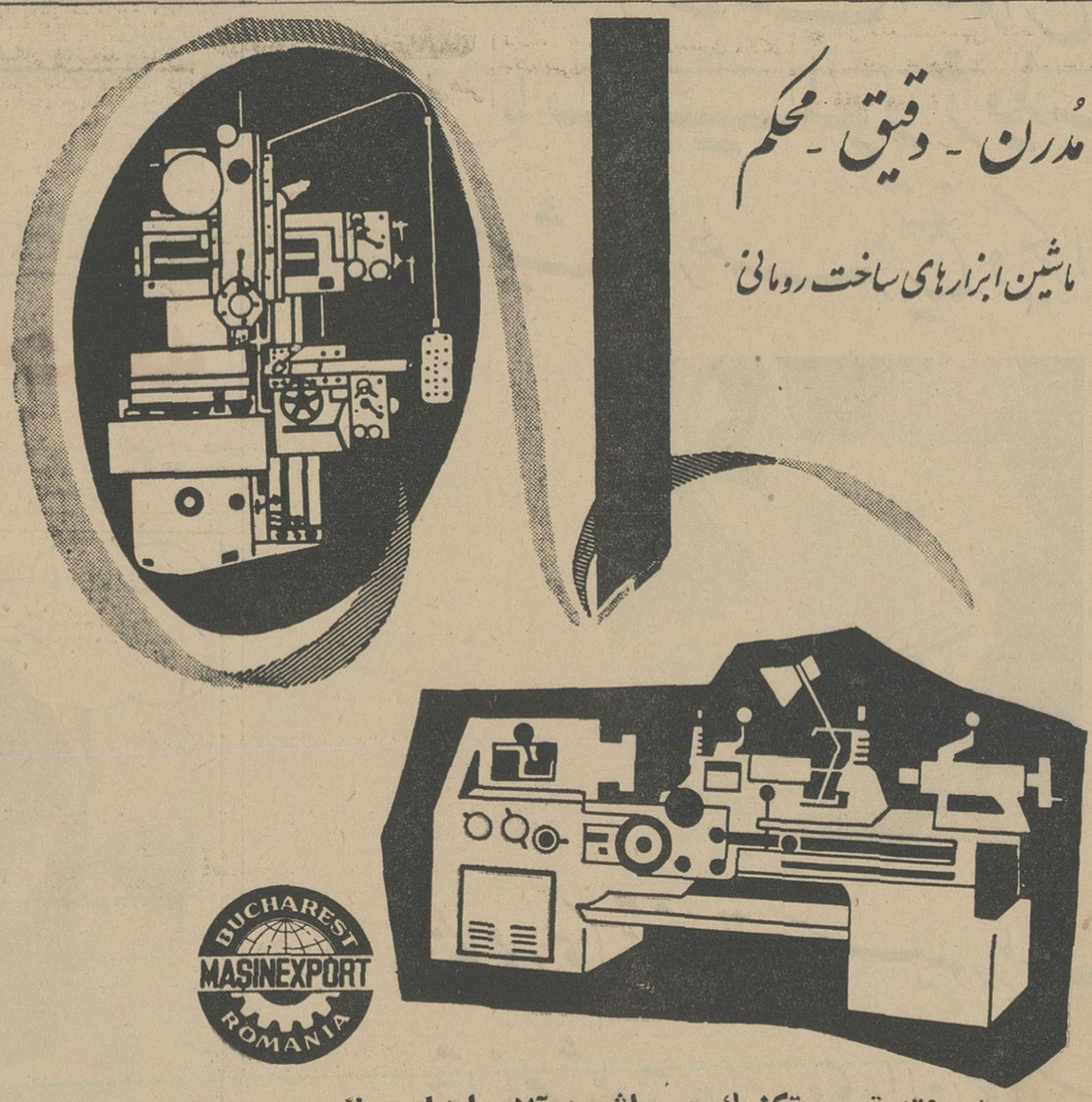

پیشرفته ترین تکنیك در ماشین آلات ابزار سازی

ماشینهای تراش معمولی (افقی)
ماشینهای درل (مته)
ماشینهای فرز
پرس وپتك‌کمپرسی وغیره

ماشینهای تراش عمودی
ماشینهای صفحه تراش
اره آهن بر معمولی واره مدور

«شرائط تحویل مناسب»

صادرکننده : ماشین اکسپرت بخارست ـ رومانی

برای اطلاع فوری
باداره بازرگانی رومانی ـ تهران
خیابان شاهرضا کوچه باتمانقلیچ شماره
۴۸۰ تلفن ۶۹۱۹۰ مراجعه فرمائید

MASINEXPORT
FOREIGN TRADE STATE COMPANY-BUCHAREST-RUMANIA

Bucharest-RUMANIA'
7, Magheru Blvd, Cables: MASEXPORT-Buchrest, Telex: 216

آرا

* پس از سقوط رژیم ملك‌فیصل- نوری سعید دو قدرت اساسی در عراق دربرابر هم قرار گرفتند : ملیون و کمونیست ها .

«هاشم جواد» وزیر امورخارجه عراق در روزهای اول سقوط رژیم عبدالکریم قاسم در زندان دژبان عراق نزدیك پایگاه الرشید بمن گفت : «هدف ما ایجاد توازن‌بین نیروی ملیون و کمونیستها بود ، زیرا درشرایط مذهبی ، اجتماعی، اقتصادی و سیاسی عراق گرایش بیشتر بسوی هریك از این دونیرو خطری بزرك برای حاکمیت و استقلال‌ملی‌کشور بوجود می‌آورد.

بیانات «هاشم‌جواد» که یکی از برجسته‌ترین شخصیت‌های عراقی بود ازحقیقت دور نبود . قاسم‌برای آنکه توازنی بین این دو قدرت بوجود آورد ملامصطفی بارزانی و یاران او را که سالهادر تبعیدبسر میبردند به عراق بازگرداند و به آنها قول‌دادکه ازحق خودمختاری بهره‌مندشان خواهد کرد . با آمدن‌اکراد دامنه توقعات کمونیست ها ازحکومت قاسم فزونی یافت به موازات آن ملیون دامنه توقعات خودرا از قاسم گسترش دادند . قاسم دربین این‌دونیرو قرارگرفته بود سرانجام کمونیستها اکراد را علیه قاسم تشویق بجنك و ملیون سرهنك شواف را تحریك بکودتا کردند . سرهنك شواف کشته شد ، اما اکراد هنوز میجنگند .

* دره شکست

بدین ترتیب کمونیستهای‌شتاب زده عراق‌که مایل‌بودند عبدالکریم قاسم یك باره «حکومت‌جمهوری دموکراتیك سوسیالیستی » در عراق «مذهبی» اعلام کند خود و قاسم را باعماق « دره شکست » سوق دادند . طرفداران وحدت عراق ـ مصر ، مشعوف شدند و مخالفین آنرا قتل عام کردند .

ملیون قدرت تازه‌ای یافتند . ضعیف شدن قدرت کمونیستها در عراق ، درجبهه حزب بعث ملیون و طرفداران ناصر شکاف بزرگی بوجود آورد .

دونیروی اخیر باهمکاری‌مشترك موفق شدندگروه‌اول را ازدستگاه رهبری عراق طردکنند . حزب‌بعث نیز بدنبال حزب‌کمونیست تضعیف گردید . آنگاه درجبهه دوگروه متحدسابق یعنی‌ملیون وطرفداران ناصر اختلاف افتاد . طرفداران ناصر موفق شدند وحدت مصر و عراق ـ عامل بسیاری از کشمکش

اوراق بهادار
واسناد خزانه تلفن ۳۳۱۴۶
۱-۱۰ آ-۲۹۷۶

یك مصاحبه کوتاه با «جولی کریستی» که آکادمی اسکار اورا بهترین ستاره سال معرفی کرد

«جولی کریستی» ستاره ایکه دوبار متولد شد!

جولی کریستی برنده جایزه اول اسکار

برنده جایزه اسکار محبوب ترین ستاره سینما است

«جولی کریستی» ستاره بیست و پنج ساله‌ای که تنها درسال گذشته ناگهان درجهان سینما درخشید و دراین هفته جایزه بزرك سینمائی اسکار را ربود محجوب‌ترین ستاره سینما است. او هرگز بدنبال تبلیغ نبوده و تنها تلاش او تاکنون آن بوده که بازیبائی و هنرش تاج افتخار «ستاره اول جهان» رابرسر گذارد. جولی کریستی هنگامیکه بعنوان بهترین ستاره سال برگزیده شد از فرط خوشحالی آنچنان به گریه افتاد که قادر نبود به سئوالات صدهاتن روزنامه‌نگار پاسخ گوید. خوشحالی او بیمورد نبود زیرا به بالاترین پیروزی درجهان سینما و حرفه‌ای که برگزیده است رسیده بود.

چند روز قبل از آنکه جولی کریستی موفق بدریافت جایزه اسکار شود «تونی کراولی» مخبر سرویس سینمائی خبرگزاری فرانسه موفق شد مصاحبه کوتاهی بااو بعمل آورد که در زیر چکیده آن آمده است.

***

وقتی میگوید محجوب وخجالتی است میتوان حرف اورا باور کرد؟ نگاه او درخشش و نفوذ خاصی دارد. چشمانش چیزی میان آبی و خاکستری است. من (مخبر خبرگزاری فرانسه) وقتی بمنزل جولی کریستی رفتم او همانطور که «بیگودی» بسرداشت مرا پذیرفت پیراهنش بالای زانو بود فتان بنظر نمیرسید. زیبائیش خیره کننده و طبیعی بود. ابروی مصنوعی، مژه مصنوعی درچهره‌اش دیده نمیشد.

کاراو درسینما از بازی در فیلم های کوتاه تلویزیونی آغاز شد. او دانشکده هنرهای دراماتیك لندن را به‌پایان رسانده اماهنگامی که دانشجو بود هرگز تصور نمیکرد باین سرعت بشهرت برسد. او دوران تحصیل را بسختی گذراند. اماهمیشه مایل بود آزادی خودرا حفظ کنند.

جولی کریستی درهند و دریك مزرعه کشت چای متولد شد. هنگامیکه پانزده ساله بود وارد فرانسه شد. و این دومین تولدش محسوب میگردد.

جولی کریستی درپاسخ یکی از سئوالات من گفت: قبلا من یك جنین بودم. یك سال بعد وقتی به لندن بازگشتم متولد شدم اما در پاریس دوباره‌زاده گردیدم.

جولی کریستی درپاسخ. سئوال دیگر من گفت: برای من پیروزی دریك چشم بهم‌زدن بدست آمد و آن‌وقتی بود که با «جان‌شلسینگر» روبرو شدم. او مشغول تهیه فیلم «بیلی‌لیار» بود. او مرا به کار سینما تشویق کرد و من نصایحش را پذیرفتم. جولی کریستی درفیلم «دارلینك» که موجب شد لقب بهترین ستاره سال را آکادمی اسکار باو بدهد به‌بهترین وجهی شخصیت خودرا نشان میدهد. او دراین فیلم یك ستاره واقعی‌است. دراین فیلم جولی کریستی بدستور شلسینگر اجبارا در چندصحنه‌ای لخت شده‌است. امامعذلك رعایت «عفت» را کرده‌است. فیلم «دارلینك» در امریکا شهرتی بیشتر ازانگلستان بدست آورد و همین امر موجب‌شد که‌راه جولی کریستی بسوی قله افتخار هموار شود.

جولی کریستی در پاسخ سئوال دیگری گفت طبیعی است که من شهرت را دوست دارم اماشهرت نمیتواند مانع آن گردد که من از زندگی کردن و لذت بردن ازآن محروم شوم.

سینما

برندگان جوایز

اسکار ۱۹۶۵

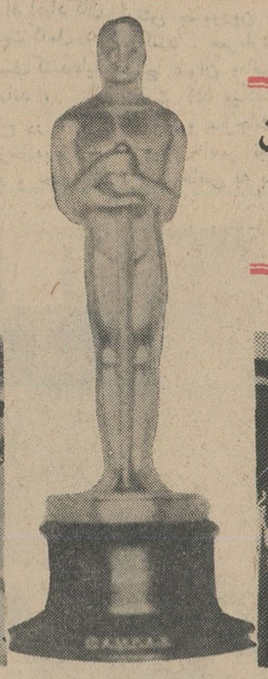

لی ماروین

مارتین بالزام

شلی وینترز

بوب هوپ

لیندابیرد جانسون

ریاست مراسم اعطای جایزه اسکار با «بوب‌هوپ» هنرپیشه مشهور سینما بود. لیندابیرد جانسون دختر رئیس جمهوری امریکا نیز دراین مراسم حضور داشت.

تقسیم جوایز بدین‌ترتیب صورت گرفت:

بهترین ستاره سال: جولی کریستی
بهترین هنرپیشه مرد: لی‌ماروین
بهترین کارگردان: روبرت‌وایز
بهترین فیلم: نوای‌موسیقی «اشکهاولبخندها»
دومین ستاره سال: شلی‌وینترز
دومین هنرپیشه سال: مارتین بالزام
بهترین فیلم خارجی: فروشگاه‌خیابان‌اصلی (چکسلواکی)
بهترین سناریو: روبرت بولت‌ورافائل
بهترین فیلم کوتاه: «زنده‌ماندن»
بهترین آهنك: «سایه‌لبخندتو» توسط جانی مندل‌وپل فرانسیس

لورنس هاروی در زندگی درقله

این صحنه‌ای از زندگی درقله‌است

«تدکوچف» کارگردان کانادائی‌الاصل اخیرا درلندن فیلم تازه را تهیه کرده است. این فیلم «زندگی درقله» نام دارد باشرکت لورنس‌هاروی بروی پرده می‌آید. نقش مقابل لورنس هاروی را این فیلم جین سیمونس عهده‌دار است.

لورنس وجین نقش‌زن وشوهری را بازی میکنند که دهسال است ازدواج کرده‌اند ولی لورنس همیشه تحت‌سلطه‌وانقیاد پدرزنش میباشد.

لورنس بخاطر دختر چهارساله‌اش همه این ناراحتی‌ها را تحمل می کند ولی کم کم از این وضع خسته شده و نگاههایش متوجه دختران قشنك، مخصوصا زن زیبائی میشود که بتازگی برای کارکردن در ایستگاه تلویزیون به لندن آمده است.

تدکوچف کارگردان فیلم می گوید که لورنس و جین بخوبی از عهده اجرای نقش های خود برآمده‌اند اومیگوید درسال ۱۹۵۹ فیلمی بنام «اطاق بالائی» از روی رمان جاك کلایتون تهیه کردم که خیلی مورد استقبال قرارگرفت، این فیلم نخستین سری ازفیلم‌های مکتب «رالیست» انگلستان بود اینك پس‌ازچند سال «فیلم» زندگی درقله دنباله فیلم قبلی را عرضه میدارم.

سرویس سینمائی خبرگزاری فرانسه

آتش برفراز تلمارك

آنتونی مان آفریننده و خالق پرحادثه ترین آثار سینمائی در سال جدید آخرین اثر خودراتوسط کمپانی معظم‌رانك انگلستان بمعرض نمایش میگذارد. داستان فیلم درمورد مبارزه نیروی مقاومت نروژ بر علیه آلمان نازی در جنك جهانی دوم میباشد و باخرج مبالغی هنگفت تهیه شده واکنون بر پرده بزرگترین سینماهای جهان میدرخشد آتش بر فراز تلمارك ازجمله بهترین آثار سینمائی جهان در چندساله اخیر شناخته شده است و هنرپیشگانی چون کرك‌داگلاس - ریچاردهریس - سرمایکل - راگویروستاره زیبای سوئد پولاجاکوبسن بازیگران این آخرین پدیده تاریخ سینما میباشند منقدین سینمائی جهان آتش فراز تلمارك رابرجسته تر از فیلمهائی چون‌توپهای ناوران و پل رودخانه نوای دانسته‌اند. ماجرای تهیه آب سنگین برای‌ساخت بمب و شجاعت و از خود گذشتگی چندنفر در مقابل ارتش بیرحم نازی چنان هیجانی به این فیلم بخشیده است که هرگز از خاطر بیننده فیلم محو نمی‌گردد.

مؤسسه مرغ سفید

مرغ و تخم مرغ تولیدی روز باقیمت دست اول
برای فروشگاهها و هتل داران
چهل متری ایرانشهر کریمخان زند تلفن ۶۲۳۱۹۱

دکتر اسمعیل فرهنگی

متخصص چشم از امریکاتعیین نمره عینك با طریقه کوپلن‌خیابان شاه چهار راه شیخ هادی رازی شمالی تلفن ۴۵۶۴۷ پذیرائی بعداز ظهر ها
۱-۶ آ-۲۸۳۴

تودیع

چون به عجله‌عازم‌مسافرت به آمریکا شدم وتوفیق‌دیدار و خداحافظی با خویشاوندان ودوستان عزیز دست نداد بدینوسیله تودیع نموده همه را بخدا میسپارم.
سرهنك محمد تقی خرمی
آ-۳۱۰۲

شرکت سهامی سالك

ازمحل سابق خودبه‌سرای چیت ساز طبقه پنجم انتقال یافته است. آ-۲۵۵۹
مدیر عامل شرکت

گریدرهای ۷۷۷ آدامس

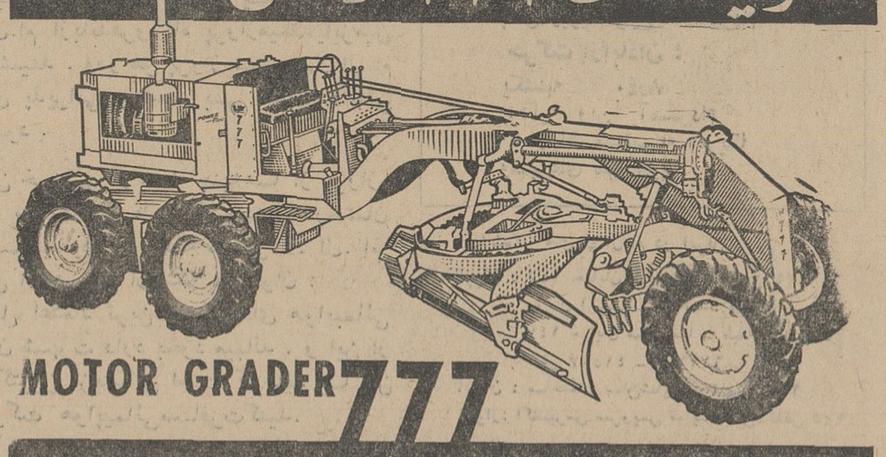

پارتی جدید گریدرهای ۷۷۷ ساخت کارخانه آدامس (لوتورنو) وستینگهاوس آمریکا وارد شد.
از شرکتها و آقایانیکه قبلاً سفارش داده اند، خواهشمند است برای تحویل مراجعه فرمایند.
شرکت سهامی اتونور
ساختمان ثابت پاسال
تلفن ۳-۹۰۴۵۱

نان سوخاری
ویتانا
تنها ویتاناکه امروز پس‌از ۱۵ سال کار وتجربه درردیف بزرگترین کارخانجات بیسکویت‌سازی دنیا قرار دارد میتواند پایه‌گذار صنعت نان سوخاری که از پیچیده ترین صنایع غذائی است باشد
ویتانا بنیان گذار صنعت بیسکویت سازی در ایران

قرنطینه، زندان مفید به تجویز پزشک

این روزها در قرنطینه‌های پادگان های جی و مهرآباد ماموران بهداشت دنبال حاجی‌ها میدوند!
درقرنطینه بیش از همه حوصله پیرمردها و پیرزن‌ها سر میرود

رپرتاژ از: سیما دبیر آشتیانی

یك عده پیرزن و پیرمرد بروی زمین نشسته‌اند ، مقداری پوست پرتقال روی زمین ریخته ، پتوهای دودی رنگی روی زمین پهن است. یك‌حاجیه‌خانم بادبزن بدست گرفته و خودش را باد میزند . پیرمردها اکثرا چرت‌میزنند . صدای‌همهمهٔ عجیبی بگوش میرسد و مگسها مثل اینکه طعمه‌های لذیذی پیدا کرده باشند از سروگوش حاجیها بالا میروند !

بیشتر از هرچیز درکنارحاجیها ترموسهای رنگارنگی جلب توجه میکند . نوع لباس‌های بلند وعمامه های سیاه و سپید و شالهائی که به‌کمر بسته‌اند نشان‌میدادکه این حجاج از اهالی شهرستانهای‌ایران هستند .

بیشتر از هرچیز تابلوی«نظافت را رعایت‌نمائید» جلب توجه‌میکند آجرهای موزائیك محوطه آشیانه حج براثر عدم رعایت نظافت کدر رنك شده است . اکثر حجاج حالت بهت و تعجب دارند و در انتظارند که زودتر آشنایانشان برسند و بطرف تهران حرکت کنند .

* فریادها ...

سالنی بزرك باسروصدای‌بسیار وداد وفریادهای‌پیرمردها وپیرزنها، باعکسهای بسیار جالبی ازخانه‌خدا ومناسك حج بادرهای بزرك و چند بهداری وگیشه بانك‌سالن آشیانهٔ حج فرودگاه مهرآباد است .

این آشیانه مشرف به فرودگاه مهرآباد و مخصوص رفت و آمد حجاج است . سالی یك بار و آن یك‌بارهم دوماه این‌سالن ازجمعیت پروخالی میشود . هواپیمای حامل حجاج در جلوی در ورودی این سالن که بمحوطه فرودگاه باز میشود توقف مینماید .

* قرصهای مخصوص

لمسال که برای حجاج مقررات قرنطینه اجرامیشد بهریك‌ازحجاج که از هواپیما خارج میشدند در مقابل‌در ورودی قرصهای‌مخصوص داده میشد وبرای هرحاجی یك لیوان مقوائی برای خوردن آب وجود دارد . در صورتیکه مدارك پزشکی حجاج دارای نقص باشد اتوبوسهای مخصوصی پس‌ازتحویل لوازم حجاج ، آنها را به قرنطینه های وزارت بهداری میبرند .

* سه قرنطینه

تا دو روزگذشته وزارت‌بهداری جهت اجرای مقررات خاص‌قرنطینه حجاج را دربادگان جی وقرنطینه مخصوص فرودگاه مهرآباد مورد آزمایش قرار میداد . ولی چون عده‌ای ازحجاج درعربستان‌سعودی جهت مسافرت به عتبات عازم عراق شده‌اند وبا این ترتیب از مرز - خسروی وارد کشور میشوند ، لذا طی‌دو روزگذشته‌به‌بهداری‌خسروی دستور داده شده است که برای مسافرینی‌که از راه زمین وارد تهران میشوند ، مقررات قرنطینه کاملا جدی اجرا شود .

* قرنطینه «جی»

یك جادهٔ خاکی‌کوتاه آشیانهٔ مهرآباد را به محل قرنطینه جی که‌دربادگان جی وجود دارد وصل می‌کند .

برای آماده شدن این پادگان برای قرنطینه ، ارتش همکاری نزدیکی با وزارت بهداری بعمل آورده است و هنگام ورود افراد نگهبان پادگان‌کلیهٔ افراد را مورد بازرسی قرار میدهند . هیچ‌فردی بدون اجازه رئیس قرنطینه نباید از محوطهٔ پادگان خارج شود .

از چندی‌پیش کلیهٔ افرادپادگان جی برای آنکه مصونیت‌کامل در مقابل بیماری التور کسب‌کنندعلیه وبای التور تلقیح شده‌اند .

اتوبوس حامل حجاج در مقابل اطاق انتظارکه قبلا نمازخانه‌پادگان جی بوده توقف مینماید و حجاج‌از اتوبوس بداخل‌سالن انتظارمیروند.

* حاجیها بصف ...

صحنهٔ جالب بصف‌نشاندن حجاج است در این کار نیز سربازان ارتش بماموربن بهداشتی کمك میکنند . سربازی به آقائی که بهیچ عنوان حاضر نبود نوبت را رعایت کند میگفت : « نوکرتم‌ترو بخدا برو سرجات بشین ...»اغلب حاجیها حاضر نیستند با نظم و ترتیب خاص به پزشکیار مراجعه کنند یك حالت نگرانی خاص در چشمها دیده میشود مثل اینکه‌از خوردن قرص وحشت دارند .

وقتی یك حاجی نوبت را رعایت نکرد ، همه سربطغیان برمیدارند. اکثر پیرمردها که با عصا حرکت میکنند صبر و حوصله رسیدن نوبت معین را ندارند .

حاجیهای شهرستانی مشکهای چرمی مخصوصی را بکمر بسته‌اند وکمتر تابع مقررات هستند .

* قرص نمیخورم !

صحنهٔ جالب نزاع حاجیها و مامورین بهداشت موقعی است که حاجی باید قرص بخورد . بعضی از آنها مثل بچه‌ها فرار می‌کنند ومامور بهداشت یك لیوان آب در دست بدنبال او میدود و راجع به محسنات قرص صحبت می‌کند . یك‌حاج‌آقا میگفت : آقا این‌قرص نجس است . من در جده چندتا خوردم دیگه اینجا چرا بخورم ومامور بهداشت با هزار زحمت قرص را دردهان حاج آقا گذاشت. تازه اصل قضیه شروع میشد که ممکن بود حاج‌آقائی که باین‌اصرار حاضر شده قرص بخورد امکان دارد آن را درزیر زبان و یا کنار آرواره نگهدارد و مامور بهداشت پس از چند دقیقه دهان حاج آقارا هم‌میگشت که اطمینان داشته باشد حاج آقا قرصش راخورده است .

پس از خوردن‌قرص‌ها ، ازحجاج آزمایشات مختلفی از نظر بیماری های مختلف مسری بعمل می‌آید و در صورتیکه آزمایش منفی باشد آنها را بااتوبوس پس ازشش‌تا۲۴ ساعت به‌آشیانه حج‌برمیگردانند .

* افراد مشکوك

تاکنون بیش از سه‌موردمشکوك دربین حجاج وجود نداشته است این افراد مشکوك دارای حالت‌تهوع واستفراغ بوده‌اند و آزمایش اول آنها جواب نداده است و دونفر آنها پس از ۲۴ساعت درآسایشگاه نگهداری شده‌اند مرخص شده‌اند و یك نفر آنهاکه به‌بیماری روماتیسم نیز مبتلی است در بهداری پادگان جی موردمراقبت است . علت شك مسئولین‌بهداشتی باین افراد حالت تهوع بوده‌است و اگر آزمایشات پس از یکی دوبار جواب ندهد ، آنها را تحت‌مراقبت شدید قرار میدهند ولی تاکنون خوشبختانه مورد مشکوکی ازلحاظ بیماری وبا دیده نشده است .

* داروی عوضی

تاکنون قریب چهار هزار نفر درقرنطینه های وزارت بهداری‌تحت مراقبت بهداشتی قرار گرفته‌اند و بهریك از حجاج ۸ کپسول«تترا- اسیکلین » داده می‌شود که در هرساعت دوکپسول مصرف میگردد.

هرکپسول «تتراسیکلین » که دارای ماده مخصوصی است دربازار آزاد ۱۵ ریال ارزش دارد ولی برای وزارت بهداری بقیمت‌کمتری تمام میشود .

-تابامداد دیروز ، جمعا۳۹۶۶ نفر حاجی در قرنطینه‌های وزارت بهداری مراقبت شده بودند وباین ترتیب تاکنون ۳۱۷۲۸ کپسول در قرنطینه ها مصرف شده که طبق نرخ بازار آزاد ۴۷۵٫۹۲۰ ریال ارزش دارد ولی وزارت بهداری بقیمت‌جهت قرنطینه از حجاج پول نمیگیرد .

* حجاج مرخص میشوند

پس از آنکه آزمایشات لازم بعمل‌آمد و ماموربن مطمئن شدند که مورد مشکوکی وجود ندارد هرگروهی راکه‌آماده باشندمرخص میکنند و مجددا حجاج به‌آشیانه حج باز میگردند.

درصورتیکه مدت آزمایش طول بکشد به‌حجاج غذا داده میشود . غذاهای قرنطینه در محل آشپزخانه تمیزی که‌در کنار سالن ناهارخوری قراردارد پخته می‌شودوحجاج میتوانند درسالن ناهار خوری سرمیز های مخصوص ناهار بخورند .

* قرنطینه درجه یك

علاوه برقرنطینه پادگان جی عده‌ای از حجاج‌درقرنطینه‌مخصوص فرودگاه مهرآباد که همیشه‌دائراست نگهداری میشوند . ساختمان این قرنطینه باسنك سپید استو درکنار ساختمان فرودگاه مهرآباد‌قراردارد. دارای اطاق‌های زیادی است که باتخت‌های راحتی آماده شده و سالن غذاخوری مدرن و زیبائی‌دارد. وزارت بهداری کسانی راکه دارای گذرنامه خدمت باشند و یادارای سواد و معلومات زیادتری باشند و نظافت را رعایت بنمایند در این محل که بیشتر شبیه یك هتل‌درجه یك است قرنطینه میکند وتاکنون جمعا ۲۱۸ نفر در این محل‌قرنطینه شده‌اند .

* ورزش

هرروز کف آسایشگاههای‌حجاج را بامادهٔ«پرکلرین » شستشو میدهند وبهمین جهت بوی مخصوصی در اطاق‌ها استشمام میشود .

بروی رختخواب هرحاجی یك ورقه مخصوص وجود دارد که در آن توضیحات بسیار ضروری‌وکافی درمورد بیماری وبا ونحوه پیشگیری از آن داده شده که در صورتیکه حاجیها سواد داشته باشند آنها را میخوانند. ولی‌متاسفانه‌اکثر حجاجی که درپادگان جی قرنطینه میشوند شهرستانی هستند . وسواد کافی ندارند و بهمین جهت اوراق زیادی راهم که درباره بیماری وباست و بدیوار نصب شده چندان‌موردتوجه آنها قرار نمیگیرد .

* حجاج مرخص میشوند

پس از آنکه آزمایشات لازم بعمل‌آمد و ماموربن مطمئن شدند که مورد مشکوکی وجود ندارد هرگروهی راکه‌آماده باشندمرخص میکنند و مجددا حجاج به‌آشیانه حج باز میگردند.

درصورتیکه مدت آزمایش طول بکشد به‌حجاج غذا داده میشود . غذاهای قرنطینه در محل آشپزخانه تمیزی که‌در کنار سالن ناهارخوری قراردارد پخته می‌شودوحجاج میتوانند درسالن ناهار خوری سرمیز های مخصوص ناهار بخورند .

* قرنطینه درجه یك

علاوه برقرنطینه پادگان جی عده‌ای از حجاج‌درقرنطینه‌مخصوص فرودگاه مهرآباد که همیشه‌دائراست نگهداری میشوند . ساختمان این قرنطینه باسنك سپید استو درکنار ساختمان فرودگاه مهرآباد‌قراردارد. دارای اطاق‌های زیادی است که باتخت‌های راحتی آماده شده و سالن غذاخوری مدرن و زیبائی‌دارد. وزارت بهداری کسانی راکه دارای گذرنامه خدمت باشند و یادارای سواد و معلومات زیادتری باشند و نظافت را رعایت بنمایند در این محل که بیشتر شبیه یك هتل‌درجه یك است قرنطینه میکند وتاکنون جمعا ۲۱۸ نفر در این محل‌قرنطینه شده‌اند .

خانم پزشکیار موظف است کپسول مخصوص را ولو بازور به حاج آقا بخوراند وحتی پس از خوردن دهان او را بازرسی کند که خدای نکرده‌حاج آقا کپسول را در دهان مخفی نکرده باشد.

حاجیها در انتظار اقوام خودهستند. لوازم آنها درسالن‌آشیانهٔ حج‌پراکنده است وهریك‌درگوشه‌ای چرت‌میزنند.

تلاقی !!

اکثر حجاج از اینکه باید مقررات خاصی را رعایت کنند ومدت بیشتر از هشت ساعت تحت‌مراقبت مخصوص‌قرارگیرند بسیار ناراضی هستند . حتی تعدادی ازآنهاداد وبیدادمیکنند، فریاد میکشند وماموربن‌قرنطینه باید همه را تحمل کنند.

اما جالبترین اتفاقی که تاکنون از این ناراحتیها در قرنطینه «جی» بوجود آمده‌این است‌که یك حاج‌آقا بعد ازاینکه میبینند هیچ راه گریزی نیست‌و باید قرصها رابخورد و مقررات بهداشتی را رعایت کند تسلیم میشود ولی لحظات آخرکه اورا مرخص میکنند تکه‌ای از بالای پتوی آسایشگاه راقیچی میکند وباخودمیبردکه اقلابه مسئولین قرنطینه یك صدمه مالی وارد شده باشد و تلافی آنهمه دستورات را که اطاعت‌کرده در آورده باشد.

کلمه «قرنطینه» ازکجا آمده ؟

برای اولین بار مقرراتقرنطینه در قرن یازدهم میلادی در بندر ونیز در مورد یك کشتی که از آسیا باروپا میرفت اجرا شد . زیرا در آن کشتی عده‌ای مشکوك بوبا بودند وبرای‌آنکه افراد مشکوك بخاك ایتالیا وارد نشوند، واز ابتلای اهالی ایتالیا به این بیماری جلوگیری شود مدت چهل روز افراد کشتی‌تحت مراقبت قرار گرفتند و چون ایتالیائیها به‌عدد «چهل»«فرانتینا» میگویند و فرانسویان نیز به قرنطینه «کارانتن» میگویند و بتدریج درسایر زبانهای دنیا این کلمه مورد استفاده قرار گرفت تاجائی که در زبان‌عربی به‌آن قرنطینه گفتند وتاء آن‌به طین تبدیل شد و از قرن‌یازدهم تاکنون هرگاه برای یك نفریا یك عده مقررات بهداشتی مخصوصی بمنظور پیشگیری از یك نوع‌بیماری‌مسری انجام‌شود به‌آن مقررات قرنطینه میگویند.

پرچم زرد ، علامت قرنطینه

درهر ناحیه‌ای که قرنطینه‌ای وجود داشته باشد و یا احتیاج به اجرای مقررات قرنطینه باشد پرچم زرد رنگی افراشته میشود حتی کشتی‌هائیکه‌بیمار مشکوکی داشته باشند پرچم زرد را بالا میبرند تا مشخص شوند . این پرچم که یك تکه پارچه زرد ساده است یك‌علامت بین‌المللی است که در دنیا استفاده‌میشود از قرن یازدهم که مقررات قرنطینه بوجود آمد این پرچم زرد رنك نیز مورد استفاده قرار گرفت ولی کسی نمیداند چرا رنك زرد را انتخاب کرده‌اند و فلسفه این زردی چیست !شاید چون بیشتر بیمارها پس از بیماریهای مختلف زرد رنك میشوند این علامت را انتخاب کرده‌اند و شاید چون قاره‌آسیا مرکز بیماری وباست و نژاد زردهم در آسیاست این رنك‌را برگزیده‌اند .

تاکنون مبلغ دویست هزار ریال خرج غذای حجاج در قرنطینه‌های وزارت بهداری شده است و لوازم و ظروف غذاخوری‌حجاج‌ازبیمارستان های وزارت بهداری به‌امانت گرفته شده اما تختها ورختخوابهای حجاج را پادگان‌جی‌دراختیاروزارت‌بهداری قرارداده است .

پس از استراحت هرحاجی در رختخواب ملافه هاجمع‌آوری‌میشود

امروز ك.ال.ام ۱۷۹۲۰۰ کیلومتر پرواز میکند

یا بعبارت دیگر باندازه چهار بار دور کره زمین خواهدگشت . هواپیماها مملواز هزاران نفر مسافر سرخوش و شادمان خواهند بود . این مسافرین ازبین۹۶ نقطه مقصد خودرا انتخاب کرده‌اند و از غذاهای دلچسب و خوشمزه لذت خواهند برد .

محیط خوشایند و مطبوعی که ك. ال. ام درایجاد آن کوشش کرده‌است به آنها آسایش ونشاط میبخشد . هرچهار دقیقه در یکی از نقاط جهان یك هواپیمای ك.ال.ام ازباندفرودگاه پروازمیکندیابرمین می‌نشیند . ودر هر پرواز سنتهای‌ك.ال.ام برای پذیرائی وخدمت بی شائبه متجلی میشود .

این خدمت در همه جنبه‌ها از پرواز- های سروقت تا ظروف‌کریستال درخشان بچشم میخورد . ازهمه مهمتر ك. ال. ام بیش از هرچیز ازاینکه به عنوان : قابل اعتماد ترین شرکت‌های هواپیمائی جهان شهرت دارد بخود میبالد . و این از بزرگترین مزیتهائی است که باید با این شرکت هواپیمائی‌مسافرت‌کنید.

از تهران وآبادان برنامه تابستانی

حرکت ازتهران:
شنبه ۸٫۳۵
به‌عمان آتن وین آمستردام
دوشنبه ۷٫۵۵
به‌آتن مونیخ آمستردام
پنجشنبه ۸٫۲۰
به‌تل‌آویو مونیخ آمستردام

حرکت ازآبادان :
یکشنبه ۸٫۴۰
به‌آتن وین آمستردام
با ارتباط مستقیم به آمریکا وشهرهای مهم اروپا

نمایندگی های ك.ال.ام در ایران :
تهران : ۲۴۷ خیابان شاهرضا - تلفن ۶۱۱۹۳۴
رویال اکسپرس نماینده کل .
۲۴۷ خیابان شاهرضا - طبقه چهارم -
تلفن ۴۱۵۹۷ - ۶۱۱۹۳۴
آبادان : ساختمان سان‌شاین - تلفن ۲۴۷۸
اهواز: اکسپرس سرویس نماینده کل-تلفن ۴۹۲۵

KLM
ROYAL DUTCH AIRLINES

امسال ۱۸۰۰۰۰۰ نفر ك. ال.ام قابل‌اعتمادرا انتخاب‌خواهندکرد . این افرادمسافرین عاقلی هستند. شما هم ك.ال.ام را انتخاب کنید .

حاجیه خانمها حتی‌در سالن آشیانه حج نیز بیکار ننشسته‌اند سماور میجوشدو حاجیه‌خانمهابرای‌همشهریها چای میریزند .

آگهی مناقصه شماره ۵۸۹

شهربانی کل کشور خرید انواع لامپ روشنائی معمول ولامپ فلورسنت واستارت یدکی را طبق صورت مشخصات مربوط و برك شرایط جداگانه بمناقصه میگذارد .

داوطلبان شرکت درمناقصه میتوانند برای دریافت برك‌شرایط و صورت و مشخصات لامپهای مورد مناقصه باین اداره مراجعه‌و پیشنهادات خود را تنظیم و درپاکت لاك‌ومهر شده تاآخر وقت اداری روز (۲۰٫۲٫۴۵) بدایره دبیرخانه تسلیم و رسید دریافت نمایند پیشنهادات رسیده درساعت ۱۷٫۳۰ همان‌روز در جلسه کمیسیون مناقصه باز وقرائت خواهد شد حضور پیشنهاددهندگان در جلسه کمیسیون الزامی است و کمیسیون در ردویاقبول یك یاکلیه پیشنهادات مختار است . الف۵۷۴

۱-۳۱۶۶ ۱-۲ رئیس اداره کارپردازی . سرهنك افتخارزاده

آگهی احضار

به‌غیر نظامی کریم فرزند علی قلی شهرت عمله موقاب ثانی‌که نشانی خود را خیابان شاه آباد کوچه ظهیرالاسلام مغازه کفاشی آذری تعیین و فعلا مجهول‌المکان میباشد ابلاغ میگردد که به‌اتهام عضویت در دسته و جمعیتی بامرام و رویه اشتراکی در این بازپرسی تحت تعقیب می باشید مقتضی‌است ظرف دو ماه از تاریخ‌نشراین آگهی خودرا به شعبه ۷ بازپرسی‌دادستانی ارتش معرفی‌نمائید و در غیر این صورت بر طبق مدلول ماده ۱۴۶ قانون دادرسی و کیفر ارتش‌باتهام شماغیابارسیدگی خواهدشد .الف ۴۹۷

رئیس شعبه ۷ بازپرسی دادستانی ارتش

۱- ۳ ۱-۲۷۹۶

آگهی مناقصه شماره ۹ مورخه ۲۴ر۱ر۴۵

اداره سررشته‌داری ارتش مقدار ۴۱۰۰ متر قدك موئی و مقدار ۱۵۰۰۰ مترقدك معمولی راازطریق مناقصه خریداری مینماید .

پیشنهاد دهندگان میتوانند با مراجعه بدائره خریدو پیمانهای اداره سرزشته‌داری ارتش واقع در انتهای خیابان فرصت(شاه‌رضا) و ملاحظه نمونه و دریافت برك مشخصات وشرائط معامله پیشنهاد خودرابرطبق مفاد مندرجه در برك شرائط مناقصه تنظیم و تاساعت ۹ صبح روز شنبه ۷ر۳ر۱۳۴۵ به دفتر اداره سر رشته‌داری ارتش تسلیم نمایند. الف ۵۱۶

اداره سررشته‌داری ارتش

۱ـ۲ ۱ـ۳۱۸۲

آگهی مناقصه شماره ۵۹۰

شهربانی کل کشور عملیات تعمیراتی اماکن تابعه را برای مدت یکسال بر اساس فهرست واحد بهاء و برك شرایط جداگانه موجود بمناقصه میگذارد . داوطلبان شرکت در مناقصه که بایستی دارای مدرك لازم تشخیص صلاحیت تاحدود درجه و از سازمان برنامه یاوزارت آبادانی و مسکن باشند می‌توانند بدائره قرارداد های آین اداره مراجعه و دفترچه فهرست واحد بهاءماخذ مناقصه و شرایط مربوطه رادریافت و پیشنهاد خود را تنظیم و دریاکت لاك و مهر شده تاآخروقت اداری روز ۱۸ر۲ر۴۵ بدائره دبیر خانه تسلیم ورسید اخذ نمایند پیشنهادات رسیده در ساعت ۱۸ همان روز در جلسه کمیسیون مناقصه باز و رسیدگی خواهد شد حضورپیشنهاد دهندگان در جلسه کمیسیون مناقصه الزامی است و درصورت عدم حضور کمیسیون بر طبق مقررات تصمیم مقتضی اتخاذخواهد نمود و کمیسیون مزبور در ردیا قبول یك یا کلیه پیشنهادات مختار است . الف ۵۷۵

رئیس اداره کارپردازی. سرهنك افتخار زاده

۱ـ۲ ۱ـ۳۱۷۲

آگهی مناقصه شماره ۷۲ر۴۵

راه‌آهن دولتی ایران ۲۵۰ تن ذغال کك مرغوب بافشردگی را برابر بامشخصات وشرایط مربوطه از طریق مناقصه تحویل تهران انبار های مرکزی (ب)راه‌آهن خریداری مینماید .

داوطلبین شرکت د رمناقصه میتوانند در ساعات اداری جهت دریافت اسناد مناقصه باداره کارپردازی مراجعه فرمایند . شرکت کنندگان در مناقصه باید مبلغ ۴۰۰۰۰ ریا ل اسنادخزانه بعنوان سپرده شرکت در مناقصه‌از اداره اسنادخزانه وزارت دارائی یا بانکهای‌عامل خریداری و بصندوق راه‌آهن پرداخت و رسیدآنرا به ضمیمه پیشنهاد خود تاساعت۹ صبح روز شنبه ۲۴ر۲ر۴۵ در صندوق پیشنهاد ها واقع در اداره کارپردازی بیاندازند . پیشنهاد های واصله ساعت ده روز مزبور باز و قرائت خواهد شد . حضور پیشنهاد دهندگان یا نمایندگان مجاز آنها در جلسه مناقصه آزاد است و راه‌آهن در رد و یا قبول هریك یا تمام پیشنهاد ها مادامیکه‌قرارداد مبادله نشده‌است مختار می باشد. به‌پیشنهاد فاقدسپرده و مشروط و مبهم و پیشنهادیکه بعدازموعد مقرر برسد ترتیب‌اثر داده نخواهدشد . سپرده برنده اول و نفر دوم مناقصه نگهداری و در صورت استنکاف از انجام معامله بدون هیچگونه تشریفات بنفع راه‌آهن ضبط خواهدشد .هزینه درج آگهی در جراید و مالیات متعلقه و هرگونه عوارض دیگر بعهده برنده مناقصه میباشد . راه‌آهن میتواند صدی بیست و پنج از میزان معامله راکسر یا اضافه نماید . الف ۳۱۶۸

۱ـ۲ ۱ـ۳۱۶۸ راه‌آهن دولتی ایران

آگهی مناقصه

سازمان ذوب‌آهن ایران ۲۱۰۰ مترلوله گالوانیزه‌و متعلقات مربوطه را از طریق مناقصه خریداری مینماید . داوطلبان مایل بشرکت در این مناقصه میتوانند برك مشخصات و اوراق مناقصه را در مقابل پرداخت مبلغ ۵۰ ریال از دبیرخانه این سازمان واقع در خیابان شاهرضا ـ خیابان فرصت دریافت نمایندپیشنهادات باید در پاکت لاك و مهر شده باذکر جمله مربوط بخرید ۲۱۰۰ متر لوله گالوانیزه تاساعت ۹ صبح رو ز ۲۴ر۲ر۴۵ در مقابل اخذ رسید بدبیرخانه این سازمان تسلیم شود پیشنهادات واصله درساعت ۹½صبح همانروز باز وقرائت میشود . حضور پیشنهاد دهنده در جلسه مناقصه آزاد است . حداقل ۵٪ جمع مبلغ پیشنهادی باید اسناد خزانه به بانك تسلیم و حواله آن به‌پیوست پیشنهاد ارسال شود سازمان در رد و قبول یك یا کلیه پیشنهادات مختار است . هزینه درج مرتبه اول و دوم آگهی با برنده مناقصه است . چنانچه برنده اول از عقد قرارداد خودداری‌نماید سپرده او ضبط و از نفر دوم دعوت میشو د. در صورتیکه نفردوم نیز حاضر بعقد قرارداد نشود سپرده او نیز ضبط خواهد گردید . محل تحویل لوله‌ها و متعلقات انبار این سازمان در تهران میباشد سایرشرایط در اسناد مناقصه مندرج است . الف ۵۸۰

سازمان ذوب‌آهن ایران

آگهی مناقصه شماره ۶ مورخه ۲۴ر۱ر۴۵

اداره سررشته داری ارتش مقدار ۸۱۰۰۰ متر نوارگرد بندکیسه انفرادی (قیطان) را از طریق مناقصه‌خریداری‌مینماید.

پیشنهاد دهندگان میتوانند با مراجعه بداثره خرید و پیمانهای اداره سررشته‌داری ارتش واقع در انتهای خیابان فرصت(شاه‌رضا) وملاحظه نمونه‌ودریافت برك‌مشخصات وشرائط معامله پیشنهادخود را برطبق مفاد مندرجه در برك‌شرائط مناقصه تنظیم و تاساعت۹ صبح روز چهارشنبه ۲۸ر۲ر۱۳۴۵ بدفتر اداره سررشته‌داری‌ارتش تسلیم‌نمایند. الف ۵۱۴

اداره سررشته‌داری ارتش

آگهی‌مناقصه شماره ۷ مورخه ۷ر۱ر۴۵

اداره‌سررشته‌داری ارتش تعداد ۳۳۳۶۰ تخته زیلوی انفرادی را از طریق مناقصه خزیداری مینماید.

پیشنهاد دهندگان می توانند با مراجعه بدائره خرید وپیمان های اداره‌سررشته‌داری ارتش واقع در انتهای خیابان فرصت (شاه‌رضا) وملاحظه نمونه ودریافت‌برك مشخصات و شرائط معامله پیشنهاد خود را بر طبق مفاد مندرجه در برك شرائط مناقصه تنظیم وتاساعت ۹ صبح روزشنبه ۳۱ر۲ر۱۳۴۵ بدفتر اداره سررشته‌داری ارتش تسلیم نمایند. الف۵۱۸

اداره‌سررشته‌داری ارتش

۱ـ۲ ۱ـ۳۱۷۶

آگهی‌مناقصه شماره ۸ مورخه ۲۴ر۱ر۴۵

اداره‌سررشته داری ارتش تعداد سی‌وشش هزار عدد (۳۶۰۰۰) عدد لیوان از جنس ورشو آلمانی را از طریق مناقصه خریداری مینماید .

پیشنهاد دهندگان میتوانند با مراجعه بداثره خرید و پیمانهای اداره سررشته‌داری ارتش واقع در انتهای خیابان فرصت(شاه‌رضا) وملاحظه نمونه ودریافت‌برك مشخصات وشرائط‌معامله پیشنهادخود را برطبق مفاد مندرجه در برك‌شرائط مناقصه تنظیم و تاساعت۹ صبح‌روز سه‌شنبه ۳ر۳ر۱۳۴۵ بدفتر اداره سررشته‌داری ارتش تسلیم‌نمایند. الف ۵۱۴

اداره سررشته‌داری ارتش

۱ـ۲ ۱ـ۳۱۷۸

دستگاه کریر تهویهٔ مطبوع

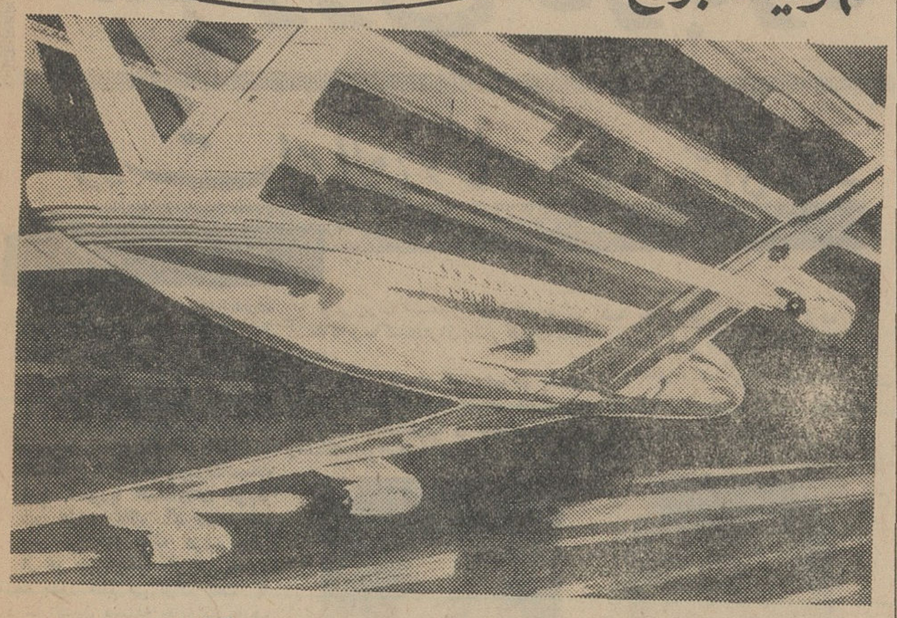

از هواپیماهای غول پیکر تا آسمانخراش های عظیم آمریکا همه جا تأسیسات تهویه مطبوع کریر درخدمت تمدن بشر امروزی است

نمایندگی انحصاری در ایران

شرکت شعله خاور

تخت جمشید - چهارراه بهمار - تلفن ۷۵۶۱۴۱-۴۵

Carrier

6-44

جنراتور هندا

مدل جدید با سوپاپ دوتار

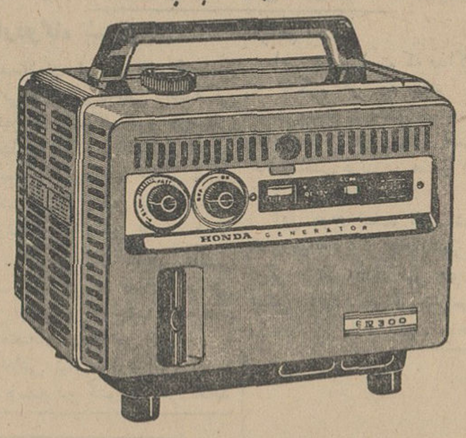

با دوامتر و با صرفه‌تر از همیشه

شیك - سبك و پرتابل

در محلهائیکه برق نیست، موقعیکه برق قطع میشود، در پیك نیك و سفر و حضر جنراتور هندا برای روشنائی، برای بکار انداختن دستگاههائی مانند بادبزن - تلویزیون - رادیو - ضبط صوت - گرام و حتی سینمای ۸ میلیمتری - شارژ باطری اتومبیل و غیره معجزه میکند

نمایندهٔ انحصاری در ایران: شرکت اشتاد کو با مسئولیت محدود تهران میدان ۲۴ بهمن تلفن ۶۵۵۷۴ ۴۱۶۹۹

جناب آقای دکتر صدر وزیر محترم کشور

شهرداری شهرری دراجرای منویات شاهنشاه آریامهر هرروز قدمی دررام اصلاح این شهر مذهبی و برآوردن آرزوهای دیرینه اصلاح طلبان این شهر برمیدارد . سال‌های سال بود که مردم این شهر از بوی تعفن فاضل آب تهران که در داخل شهرری در مجرای روباز جریان داشت ناراحت‌وبهداشت اهالی درمخاطره قرار گرفته بود وشکایات مردم دراین خصوص اثری نداشت تاآینکه بهمت آقای علاءالدین معینی شهردار لایق شهرری این طلسم چندین ساله شکسته شد وهم‌اکنون پیمانکار شهرداری مشغول ساختن مجرائی است سرپوشیده که فاضل آب از داخل آن جریان خواهد یافت‌ومردم شاهدوست این شهر مذهبی‌وظیفه وجدانی خود میدانیم از آن جناب که همیشه مشوق خدمتگزاران واقعی بوده‌اند تقاضای تشویق این فرد لایق را بنمائیم چون تشویق و تقدیر از کسانیکه در اجرای منویات‌شاهنشاه‌آریامهر برای سلامت ورفاه مردم کوشش میکنند سرمشقی است برای سایر خدمتگزاران شاهنشاه ومملکت

السیدمحمدمهدی لاله‌زاری - حسین خلیل‌زاده‌نوری - محمد علی‌ملکوتی‌معمار - سیدمرتضی سالك‌فرد - حسین قدس- حاج محمدجمالی پناه- حاج‌علی‌اکبر احمدی‌نوری - استادمحمدباقری- مصطفی باقری - حسین نصرتی‌نیکو- محمدرضائی دانش -حاج غلامعلی اسحقی - جعفرمکی - حاج‌نبی‌الله تاجیك- جعفرتاجیك- رضا لطافت - قاسم‌فخاری - سیدابراهیم تحویلدار- اکبردولت آبادی مدیر باشگاه ورزشی جعفری و استخر شنا - رضاعلم‌دار- حسین ملکوتی - عباس محمدی اصل -حاج قنبر کریمی مهرجردی

آ-۳۰۴۰۶

مجمع عمومی عادی کانون بازنشستگان صنعت نفت

در روز یکشنبه ۱۸-اردیبهشت ساعت ۴ونیم بعد از ظهر در کانون بازنشستگان کشوری خیابان‌شاهپورعلیرضا(حشمت‌الدوله) نبش کوچه جم تشکیل میگردد - از کلیه آقایان کارمندان بازنشسته صنعت نفت صمیمانه دعوت می‌شود که در جلسه‌مزبور حضور بهمرسانند

دستور جلسه : ۱-استماع گزارش هیئت مدیره ۲-تصویب ترازنامه ۳-بررسی موادآئین‌نامه ۴-انتخاب هیئت‌مدیره

تقی‌امیر برخوردار - رئیس کانون مرکزی بازنشستگان‌صنعت‌نفت

آ-۲۵۸۹

آگهی دعوت مجمع عمومی سازمان مسکن

مجمع عمومی سازمان مسکن درساعت ده صبح روز چهارشنبه چهاردهم اردیبهشت ماه ۱۳۴۵ در دفتر مرکزی سازمان واقع در تهران خیابان شمالی پارك شهر تشکیل‌میشود ازسهامداران محترم‌خواهشمند است در جلسه مذکور حضوربهمرسانند :

دستور جلسه :

۱- اجرای مفادقسمت آخر ماده ۶ اساسنامه

۲- بررسی واتخاذ تصمیم در باره سایر امور مربوطه که‌مطرح شود . الف ۵۷۷

سازمان مسکن

۱ـ۲ ۱ـ۳۱۶۲

STRICK & ELLERMAN LINE

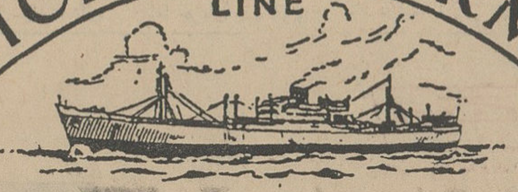

خط کشتیرانی استریک‌والرمن

حالت کشتیهای استریک‌والرمن برای تخلیه بمقصد بنادر ایران

نام کشتی	تاریخ ورود به‌بنادر ایران		
بندرعباس			
برای تخلیه	گرجستان	سفر ۱۱	۵ می
	شهرستان	سفر ۵	۲۷ می
بندرشاهپور			
برای تخلیه	سیتی‌اف بیرمنگهام	سفر ۱	۲۴ آوریل
	شهرستان	سفر ۳	۳ می
	بل‌اتویل	سفر ۱	۱۰ می
	گلن‌لی	سفر ۲	۱۵ می
	ترکستان	سفر ۸	۲۱ می
	تری کارل	سفر ۳	۲۴ می
	کرگستان	سفر ۲۱	۲۸ می
بوشهر			
برای تخلیه	صربستان	سفر ۱	۲۳ آوریل
	کوهستان	سفر ۱۴	۱۹ می
خرمشهر			
برای بارگیری	بالتیستان	سفر ۳۰	دربندر است
برای تخلیه	بخارستان	سفر ۴۷	دربندر است
	البستان	سفر ۴۰	۲۲ آوریل
	ترکستان	سفر ۸	۲۵ آوریل
	سیتی‌اف کونتری	سفر ۴	۳ می
	صربستان	سفر ۱	۱۳ می
	گلن‌لی	سفر ۲	۱۹ می
	کوهستان	سفر ۱۴	۲۲ می
	بل اتول	سفر ۱	۲۵ می
	تری کارل	سفر ۳	۳۰ می

نمایندگی در ایران

شرکت گری‌مکنزی محدود

تهران تلفن - ۳۰۴۲۶۰ خرمشهر تلفن - ۲۷۵۰

N.Y.K. LINE

خط کشتیرانی ان-وای-ك

بدینوسیله باطلاع میرساندکه کشتی های مشروحه ذیل وارد بندر خرمشهر و مشغول تخلیه میباشند. ضمنا برای بنادر خاوردور بارگیری خواهند نمود .

کشتی میهاروماروسفر - ۴۰

تاریخ ورود بخرمشهر ۱۲ آوریل

S.S. MIHARU MARU V/4

کشتی هیوماروسفر - ۴۸

تاریخ ورود بخرمشهر ۱۵ آوریل

S.S. HEYO MARO V/48

خواهشمند است برای دریافت ترخیصیه و تعیین جا و همچنین اطلاعات دیگر به نمایندگی کل در ایران‌مراجعه فرمائید.

شرکت گلف‌اجنسی (ایران) محدود

تهران- خیابان تخت جمشید چهارراه بهار

تلفن ۷۲۳۷۱- ۷۰۸۰۳

خرمشهر خیابان چاسبی تلفن ۲۲۷۹- ۲۲۸۰

بندر شاهپور- شرکت گلف اجنسی.

شوروی دوباره متوجه خاورمیانه شده است

تحولات ایران و خاورمیانه در هفته‌ای گذشته

نوشته: حضرمدنی

حدیه مرگ اسرار امیزعارف وفعل و انفعالات ناشی از آن‌هنوز بعنوان خبر روز خاورمیانه‌مورد بحث محافل سیاسی است .از چگونگی حادثه و علل و عوامل موثر در آن که‌بگذریم اثرات ناشی‌از فقدان عار ف‌درسیاست داخلی‌وخارجی‌عراق‌ودرمناسبات این کشوربا همسایگان عرب‌و غیر عرب وتاثیر آن درتحولات سیاسی خاورمیانه عرب بیش از هر چیز جلب نظر می کند .

آنچه بطور قطع می توان گفت با وجود حل شدن مسئله جانشینی‌عارف کار رقابت های سیاسی جمعی و فردی نه آنکه پایان نیافته بلکه فقدان‌مردی که بهر حال توانسته بود نوعی موازنه قوابین جناحهای مختلف سیاسی و ارتش وغیرنظامیان‌برقرارسازدزمینه‌را برای تشدید هرچه بیشتر جنگ‌قدرت آماده ساخته است .

بخصوص‌که اولین نطق رئیس‌جمهوری تازه نشانه آنست که او علیرغم فشار نیرو های ملی واستقلال طلب‌وعلیرغم سوابـــق ناسیونالیستی خود بسوی وابستگی باسیاست مصر کشانده می شود ، آن قسمت از این نطق که به ایران مربوط می شد مانند مجموعه آن که تکرار مکررات بود در محافل سیاسی تهران باسردی تلقی شد .

در این نطق عارف گفت :

« سیاست حکومت جدیدعراق نسبت به ایران براساس حسن تفاهم وحل اختلافات فیمابین قراردارد اما اگر قرار بر خدشه دار شدن حاکمیت‌عراق باشد ما زیر بار هیچ نوع‌مصالحه ای نمیرویم . »

این یکنوع کلی‌بافی سیاسی است که درمورد خاص کنونی آن حاکی‌از عدم احساس مسئولیت گوینده در مقابل گفته های خود می‌باشد .

ژنرال عار ف‌چنان سخن می گوید که‌گویی‌ایران استعمار گر غول اسائی است‌که‌برحاکمیت‌عراق‌چشم طمع‌دوخته است .

درحالیکه دست کم رهبران بغداد باید بدانند که‌آنچه ایران در مورد اختلافات شط‌العرب و مسائل مرزی ومسئله ایرانیان مقیم عراق مطرح می

دکتر یوسف زوعین

الکسی کوسیگین

مذاکرات رهبران سوریه وشوروی در تحولات آینده خاورمیانه بی‌اثر نخواهد بود .

سازد جز احقاق حقوقی که سالیان دراز دستخوش فراموشی شده بود نیست .

❊ صنعا ـ دمشق ـ بغداد ـ قاهره

همزمان با جریاناتی که در عراق می گذرد ، تحولات دیگری در خاور میانه روی میدهد . که توجه ناظران سیاسی‌رابشدت جلب‌کرده است.اگر مجموعه‌این‌تحولات‌را بازگشت‌شوروی به خاورمیانه بنامیم دورنمای روشنی از آن بدست داده ایم .

شوروی ها در یك زمان دردمشق، بغداد و قاهره و صنعا فعالیت‌دیپلماسی همه جانبه ای را آغاز کرده اند هدف این فعالیت ها سخت کردن رشته های وابستگی مادی و معنـوی خاورمیانه با غرب و در راس آنها با ایالات متحده آمریکا است و در این میان یك‌سلسله رویدادها بکمك‌مسکو آمده‌اند .

در دمشق چند ماهی است رژیمـی برسر کار است که در مسکو از آن باعنوان «قدمی»یادمیشود . بعثی های دست چپی که علیه رهبران «محافظه کار» خود شوریدند و زمام امور سوریه را بدست گرفتند براهی گام گذارده‌اندکه‌روز های قبل از وحدت سوریه ومصر را اما با رنك وبوئی بسیار تندتر بخاطر ها مـیآورد . دمشق که در داخل جامعه عرب در اردوی‌ناصری و در جبهه ریاض جائی برای خود نمی بیند . یکسره چشم به مسکو دوخته است .

عکسی‌ازاعدام قاتل‌عبدالله الاریانی کفیل ریاست جمهوری یمن

❊ بااردوگاه شرق

تجدیدسازمان ارگان های‌اقتصادی وبازرگانی و سیاسی‌داخلی وهماهنگی تقریباکامل با اردوگاه شرق درمسائل عمده جهانی خط مشی عوضی امروز دمشق است که رضایت خاطر عمیق کمونیست ها را جلب کرده است . هم اکنون یوسف زعین نخست وزیر سوریه در راس یك هیات عالـی نظامی ـ اقتصادی در مسکو بسر می برد. این هیات برای جلب‌کمك های وسیع اقتصادی و نظامی شوروی به چندان تلاشی نیاز ندارد زیرا زمینه همکاری وسیع دو کشور از هر لحاظ فراهم است .

این بدیهی است که مذاکرات‌مسکو به تحکیم هر چه بیشتر رشته های دوستی‌مسکو ـ دمشق خواهد انجامید. اما آنچه کمتر روشن است کیفیت عکس‌العمل غرب در مقابل این‌رویداد تازه خاورمیانه است .

این موج اعاده نفوذ شوروی در خاورمیانه ، اگر چه آرامتر و بطریقی دیگر ، در بغداد نیز چون دمشق پیش میرود . عراقی ها پس از آنکه رژیم [illegible] سرنگون ساختند و از قتل عام کمونیست ها حمام خون راه انداختند در زمینه سیاست خارجی نیز راه خود را یکباره از شرق‌جدا کردند . در ماههای اخیرپس از طی یك مرحله تزلزل‌وبی ثباتی در سیاست خارجی ، بغداد احساس کرد که به مسکو احتیاج دارد و این احساس احتیاج نه تنها به خاطر قطعات‌یدکی سلاحهای شوروی بود که ۸۰ درصد تسلیحات ارتش آن را تشکیل میدهد بلکه بیشتر بدان جهت بود که خود را در محاصره عوامل گوناگون مخالف در حال اختناق می یافت .

وقتی بغداد براهنمائی قاهره‌تصمیم عراق سدی ایجاد نکرد . عراق هنوز بهمان راه میرودو قبل از آنکه غرب دست باقدام زند همچنان بدین راه خواهد رفت .

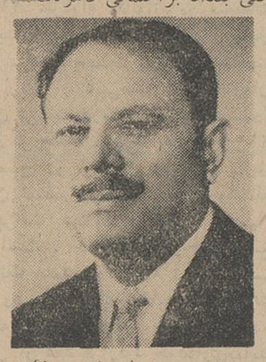

پرزیدنت ایوب خان

ملك فیصل

مذاکرات مهمی پیرامون وحدت جهان اسلام بعمل آوردند .

❊ قاهره و مسکو

اگر روابط دمشق و بغداد با مسکو در سالهای اخیر دچار تحولاتی کشته و مسکو در این نقاط با عقب نشینی هائی مواجه بوده این امر درمناسبات قاهره ـ مسکو هیچگاه صدق‌نکرده است .روابط مصربها وشورویهاهموار روبتوسعه بوده است . **شورویها نه‌تنها کمکهای اقتصادی و نظامی هنگفتی** اختیار گذارده و می گذارند‌ملک **حتی دفاع ا زاین کشور را در مقابل حمله اتمی احتمالی اسرائیل نیزتعهد کرده‌اند . و مصر نیز متقابلا بصورت جای‌پای‌محکمی برای شوروی‌درآمده و بآن در پیش بردن سیاست خود یاری میدهد و اکنون که عراق و دمشق هم به مسکو روی آورده‌اند جز این نمی توان انتظار داشت که آینده شاهد نزدیکتر شدن هر چه بیشتر قاهره و مسکو باشد .**

❊ ملك فیصل وپاکستان

اما جریان چپ روی در خاو میانه مانع آن شده است که جناح دیگر همچنان بفعالیت های خود ادامـه دهد . **در این هفته ملك فیصل بـه پاکستان سفر کرد تا راه را برای همکاری نزدیکتر کشور های مسلمان در چهار چوب اصول اسلامی هموارتر سازد .**

ملك فیصل تلاش خواهد کرد که از یك سو مناسبات دوجانبه عربستان و پاکستان را هر چه بیشتر توسعه دهد و احیانا کمکهائی به پاکستان بدهد و از طرف دیگر ایوبخان را تشویق خواهد کرد که با قاطعیت بیشتر مسئله همکاری اسلامی رامورد بررسی قرار دهد . **پاکستان در عین آنکه یك جمهوری اسلامی است وجزو چند کشور محدودی است که مقررات مذهبی در آن بشدت رعایت میشود ، مشکلات خاص خودرادارد ووابستگی های‌تازه اش که‌بدنبال سردی مناسباتش با غرب پیش آمده امکان فعالیت‌های وسیع و آزادراز آن سلب کرده‌است** پاکستان که خصمی چون هند را در همسایگی داره و از اتحادیه های غیر قابل اطمینانی چون سنتو وسیتو قطع امید کرده است در پکن و در پایتخت های عربی اردوی ناصر در جستجوی دوستانی‌است‌که بهنگام‌خطر بتواند روی آنها حساب کند . این البته بدان معنی نیست که پاکستانیها از دوستی و همکاری با دیگران‌چشم پوشیده‌اند بلکه آنچه پاکستانی ها می خواهند اینست که هر چه کمتر دشمن داشته باشند . بدین سبب شرکت فعال در یك اتحادیه اسلامی‌راکه کمونیست ها و ناصری ها با آن مخالفند دوست ندارد و بیشتر ایجاد یك نوع‌همکاری رقیق اسلامی را که بجائی برنخورد، تجویز می کند .

بدین ترتیب نبایـد از سفر ملك فیصل انتظار موفقیت کامل داشت.

ارج

ناس که میشناسید و باور داشتید و خرید

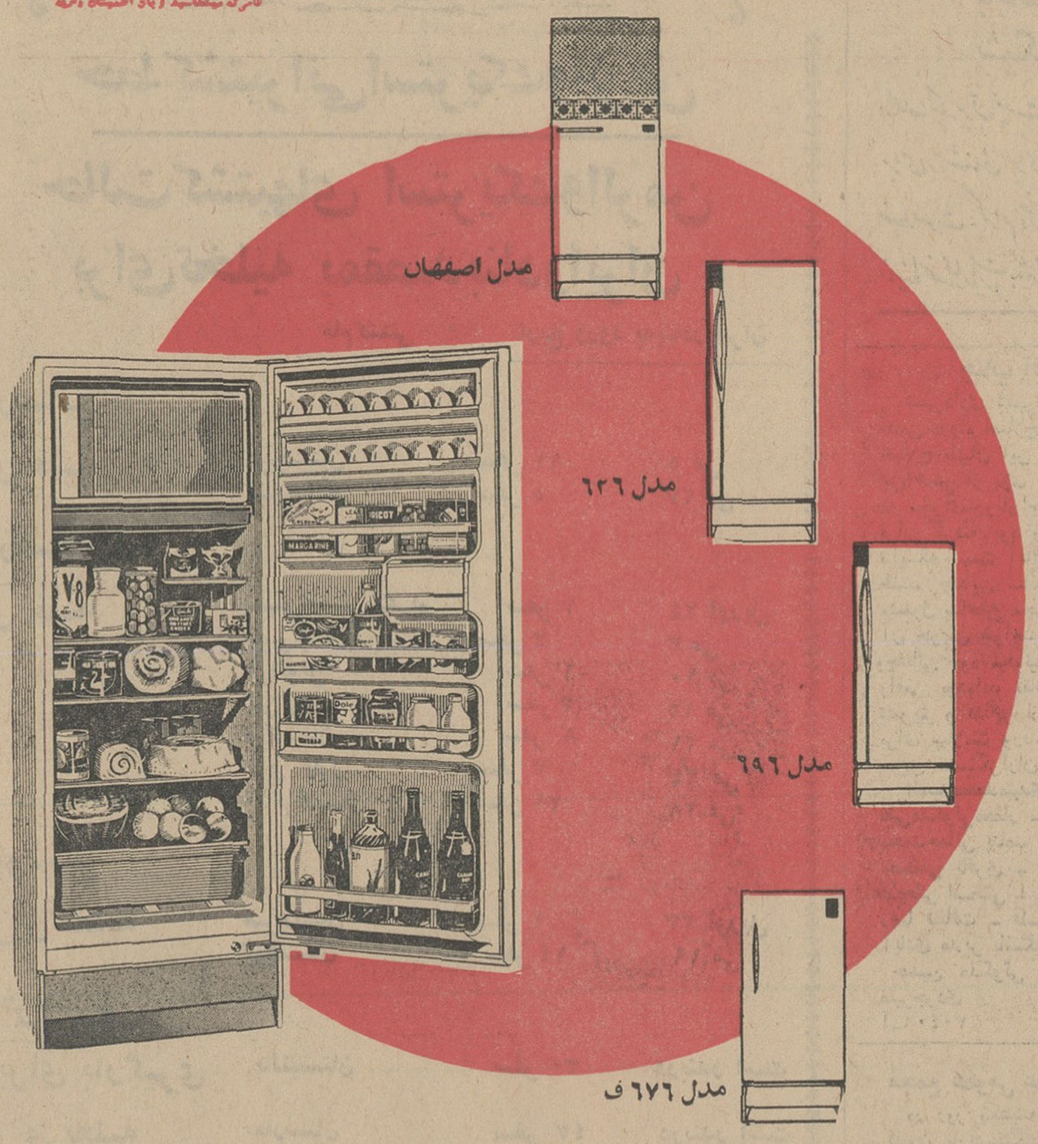

هدیه یخچال

ارج

در داخل یخچال قرار دارد

- یخچال ارج زیبا و باریك و بلند ساخته شده
- طرح مدرن و استحکام فوق العاده‌ای دارد
- با ظرفیت بیشتر سطح کمتری را می‌گیرد
- برای قراردادن یا برداشتن لوازم داخل یخچال احتیاج به‌خم و راست شدن نیست
- فاصله طبقات برای قراردادن اشیاء بزرگتر کافی است
- محتویات یخچال را براحتی میتوان دید .

روابط عمومی ارج

عضو سندیکای صنایع فلزی

اروپا

لوفت هانزا

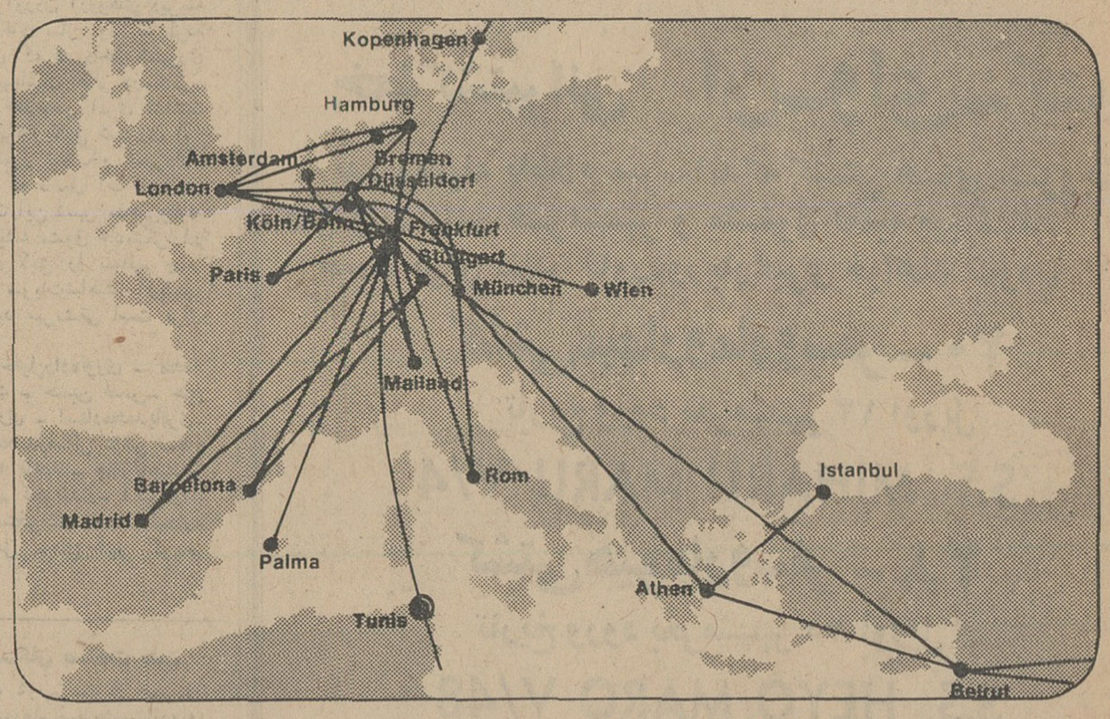

از نظر ما فرانکفورت مرکز اروپاست زیرا پرواز از فرانکفورت به هر پایتخت اروپائی در دقایقی مقدوراست مثلا : به لندن در ۹۰ دقیقه ، به پاریس ۶۰ دقیقه ، به وین ۶۵ دقیقه ، به کپنهاك ۷۵ دقیقه (البته با جت لوفت هانزا) .

از تهران هفته‌ای چهـار پرواز به فرانکفورت در دسترس شماست . و از فرانکفورت روزانه چندین پرواز به فرودگاههای مهم اروپائی انجام میگیرد .

وبرای‌آسایش شما همه‌این‌پروازها حتی درفاصله های‌کوتاه با جت بوئینگ ۷۲۷ ـ باهمان‌راحتی وباهمان‌سرعت.

برای تنظیم سفرآتی خودتان به اروپا و آژانس مسافرتی مراجعه فرمائید یا به

لوفت هانزا

تهران : خیابان فردوسی ـ ساختمان‌آفتاب شرق ـ تلفن ۳۰۵۱۶۵/۹
آبادان : خطوط‌کشتیرانی هانزا

خرید اثاثیه

فقط یکبار تلفنا امتحان کنید
بازرگانی فردوست تلفن ۷۵۷۶۸۵
کلیه فرشهای کهنه و نو شما راتحت نظر کارشناسان مجرب جهت‌صادرات باروپا و امریکا بیش از سایرین خریداری مینماید و طی چند سال گذشته موسسه ما صداقت و درستی و انصاف خودرا به هزاران خانواده که بما مراجعه نمودند ثابت کرده است .
۱-۳۰ آ-۵۳

فرش کیهان ۶۲۳۷۷۶
شماره تلفن فوق مخصوص خریدفرش های کهنه و نو مخصوصا خریدارقالی های سنگین قیمت میباشد بهتراست برای معاملات هر نوع فرش باسازمان فرش کیهان تماس بگیرید چون مشاورین ما مجانا در اختیار شما خواهند بود .
۱-۳۰ آ-۹

بهترین خریدار فرش
کهنه و نو از نظر خدمت بشما و بصادرات کشور با داشتن بهترین خبره منصف در خرید فرشهای کهنه مخصوصا سنگین قیمت جهت صادرات باروپا از منازل باعالی ترین قیمت نقد خریداریم تلفن ۷۵۷۲۱۶
۱-۳۰ آ-۸۲

فروشگاه کالای مرکزی
بهتر میخرد تلفن ۶۵۰۵۷
همه نوع یخچال . تلویزیون .اجاق گاز ، قالی و قالیچه . رادیو گرام ، ضبط صوت شما را نقدا در محل خریدار است . خیابان شاه چهارراه گلشن .
۱-۲۶ آ-۱۵۰

فروشگاه گلشن
تلفن های ۶۸۷۱۴و ۶۸۰۱۴
منصف‌ترین خریدار کالای دست دوم قالی و اثاثیه منزل خریداریم خیابان شاه گلشن مقابل پمپ‌بنزین
۱-۲۶ آ-۱۱۹

قالی و قالیچه
توجه
فروشگاه شایان ۶۱۳۳۸۱
خریدار هر نوع فرش و یخچال نفتی و پمپ آب و سایر لوازم منزل نقدا در محل خریداریم .
آ-۵۹

فروشگاه ماه تلفن ۳۳۶۷۵
کلیه لوازم منزل شما را بانضمام‌فرش های کهنه و نو بهتر و بیشتر از دیگران خریداریم سه راه امین حضور
۱-۲۴ آ-۲۳۴

فروشگاه سعید - سرچشمه
تلفن‌های ۵۸۱۶۱۸ و ۳۸۶۶۷ کلیه اثاث خانگی شما را عادلانه‌خریداریم مخصوصا فرشهای سنگین قیمت
۱-۲۶ آ-۵۰

فروشگاه نیك۷۵۷۵۴۶
منصف‌ترین خریدار کالای دست دوم قالی و قالیچه ، یخچال ،تلویزیون، رادیوگرام ، اجاق گازو ضبط صوت
۱-۲۶ آ-۴۸

فرش - فرش
شرکت صادرات فرش عالی تهران فرش های شما را بقیمت صادرات آلمان خریدار است تلفن ۲۲۴۱۸ و ۶۸۰۱۴
۱-۱۹ آ-۱۳

فروشگاه و نمایشگاه آسیا
تلفن ۶۱۲۸۳۲
یخچال ،تلویزیون . اجاق گاز و فرش عادلانه خریداریم شاه چهارراه پیروز .
۱-۲۵ آ-۴

فروشگاه‌شریفی تلفن۳۶۸۰۳
تلویزیون و سایر لوازم منزل نقدا در محل خریداری مینماید .
۱-۳۰ آ-۱۱۴

فروشگاه فروردین ۶۱۱۶۵۵
قالی ، یخچال ، تلویزیون ،رادیو ،گرام‌وسایراثاثیه‌منزل‌شمارا‌خریداریم
۱-۲۶ آ-۲۱۲

فرش صادرات تلفن ۴۳۰۸۵
بهترین خریدار قالیهای نو و کهنه
۱-۲۶ آ-۱۲۰

فروش اثاثیه

فرش کاشان یا طلا ناب
عالی‌ترین قالی و قالیچه کاشان‌نقد و اقساط بازار کفاشها سرای‌بوعلی نوفرش اطمینان ۵۴۴۹۲
۱-۱۰ آ-۱۸۶

اثاثیه و لوازم لوکس
یک‌خانواده شامل لوستر های کریستال بخاری های فرنگی تلویزیون ضبط صوت گرام استرئوفونیك لباسشوئی لوازم آشپزخانه و غذا خوری واطاق خواب در روز جمعه دوم اردیبهشت بفروش میرسد .
پهلوی - دوراهی یوسف آباد - روبروی خیابان محمد رضاشاه خیابان همایون شماره ۵۹
۱-۲ آ-۲۴۳۳

فروش اتومبیل

انواع جیپ‌ولندرور ۴۷۰۷۵
۱-۲۶ آ-۵

برای خرید فولکس‌واگن مدل ۶۶ بشرکت عباد
مراجعه نمائید تلفن۳۰۴۱۸۱و۳۰۴۴۷۲
۱-۲۶ آ-۲۸

اتومبیل پلیموت
شش‌سیلندر تمیز بفروش میرسد طالبین بتلفن ۳۴۰۵۳ مراجعه کنند.
۱-۲۶ آ-۲۴۳۴

بفروش میرسد
اتوموبیل رنو - اوندین -۱۹۶۱ دست اول -۳۹ هزار کیلو متر وضع عالی- گمرك نشده باتلفن ۴۹۶۵۴ درساعات اداری صحبت نمائید .
۱-۲ آ-۲۶۵۴

در بازار اتومبیل ۹۴۰
خرید - فروش و معاوضه اتومبیل بقیمت روز انجام میشود سرچشمه تلفن ۳۱۳۲۷
۱-۲۴ آ-۲۳۳

تعمیرات

سرویس تلویزیون گارانتی
تلفن ۶۲۸۳۷۱
سرویس تلویزیون های ، سییرا ، دمونت ، تلفونکن ، شاوب لورنس ، آدا ، مدیاتور و انواع مارکهای دیگر در منازل باسرویس مجهز سیار

تلویزیون سرویس R·C·A
تلفن‌های ۴۸۵۳۳ و ۶۷۵۹۸ تعمیر کلیه مارکهای تلویزیون در منزل
۱-۲۶ آ-۷۳

موسسه مارکو تلفن ۷۵۴۷۵
بمدیریت والودیامار کاریان رئیس سابق اداره سرویس کارخانه ارج طرح واجراء کلیه کارهای فنی‌ساختمان تهویه -شوفاژ نصب و تعمیر کولر یخچال -آبگرمکن -بخاری جاده‌قدیم شمیران مقابل کلانتری‌سوار پلاك۸۹۴
۱-۲۶ آ-۳۴۵۰

سرویس تلویزیون سعیدی
تعمیر انواع تلویزیون در منازل با کارمزدکم و بیمه نامه‌کتبی تلفن۳۲۴۶۳
۱-۲۶ آ-۳۹

تعمیرگاه تلویزیون‌زیمنس
گراندیك ، تلفونکن R.C.A. فیلیپس ، شاوب لورنس با سرویس مجهز سیار تلفن ۴۹۰۷۴
۱-۱۵ آ-۲۴۷

سرویس اطلس ۶۲۱۰۶۸
تعمیرات تلویزیون . یخچال . کولر. رادیو گرام جاده پهلوی‌اول‌تخت‌طاوس
۱-۲۶ آ-۱۶۱

پرده کرکره نیکنام
تعمیرگاه و فروشنده انواع وپرده ها ۷۵۶۱۷۷ درختی بیست متری‌دوازه شمیران
۱-۲۶ آ-۲۰۲

تعمیر گاه یخچال نوروزتلفن ۷۵۰۴۸
۱-۲۶ آ-۱۴۸

شرکت مهندسین تلویزیون
با کار مزد کم سرویس سیار تعمیر همه نوع تلویزیون تلفن ۶۱۱۲۳۴
۱-۲۶ آ-۲۱۶

SCHAUB-LORENZ
تعمیرگاه اختصاصی
تلویزیون - رادیو
شاوب لورنس
تلفن ۹۲۱۲۷ ۹۵۱۹۱۵

رستورانهای خانوادگی

چلوکباب مطبوع‌پروانه‌طلائی
چهارراه کالج تلفن ۴۳۴۱۳
دارای لژخانوادگی همه روزه عالیترین و لذیذترین چلوکباب آماده‌است‌پروانه طلائی (نیویورك سابق)
۱-۲۶ آ-۱۶۲

کافه رستوران نکیسا
افتتاح شد میدان ۲۴ اسفند تلفن ۶۷۳۸۷
۱-۰ ۱ آ-۱۸۹

مستغلات

آژانس ۲۵ شهریور
جهت خرید منزل و مستقل اطراف چهل متری ایرانشهر به تلفن۶۲۵۴۸۷ مراجعه شود .
۱-۱۵ آ-۶۵

بارمك‌بازرگانی‌امینی ۷۹۰۰۹۰
معاملات زمین و خانه نقدواقساط‌وپول

زمینهای عباس آباد رانقدا
خریداریم‌خیابان‌پهلوی‌بالای‌پمپ‌بنزین بازرگانی جلالی‌تلفنهای ۶۳۶۴۱۱ - ۶۳۴۱۹۳

بورس املاك شمیران
دفتر براتی باغ‌فردوس ۸۵۲۵۷۵
۱-۲۶ آ-۲۹

خانه و آپارتمان در شمال شهر و شمیران موردنیاز است تلفن ۶۹۳۳۷
۱-۱۰ آ-۱۳۵

خانه ویلائی و زمین در داودیه وسایر مناطق تهران نقدو نسیه و معاوضه موجود است ۷۴۴۹۹
۱-۱۵ آ-۱۳۶

اراضی دره قشلاقو پهلوی خریداریم طاهر - عابدی ۸۴۷۳۷
۱- آ-۲۵۰۸

بفروش میرسد

یك دستگاه مستغل پردرآمد دارای شش باب مغازه و شش دستگاه آپارتمان مجزا ، سه‌طبقه ، ۷۲۰ متر زیربنا ، بعلت مسافرت‌مالك بفروش میرسد تلفن ۷۹۱۶۴۷
۱-۵ آ-۱۹۱۹

زمینی بر تخت جمشید
یکهزار متر (۲۵متر برخیابان‌تخت جمشید) بین ویلا وفیشرآباد شمالی جنب گل فروشی تلفن ۲۴۶۶۳ پیش ازظهرها و۶۸۵۲۷ بعد ازظهرها
۱-۸ آ-۲۰۸۱

زمین فروشی در شمیران
مقطوع متری ۳۵ تومان
یکهزار متر در خیابان اسفالته ندا و منکامه منشعب از خیابان فرمانیه یك کیلو متری شرق دزاشیب نزدیك اتوبوس ۳۹۷۸۴ بنگاه کوشان .
۳- آ-۲۸۵۶

مدرن ترین و زیباترین
عمارت فروشی‌درشمیران
نزدیك پهلوی ۵۵۰ متر بنا دو مرتبه هفت اطاق مجهز به‌شوفاژ تلفن و سرویس های لوکس دردو حمام و آشپزخانه و اطاقهای خواب ۳۹۷۸۴ بنگاه کوشان
آ-۲۸۵۲

یکباب خانه واقع در
خیابان بوذرجمهری عربی به مساحت ۲۸۰ متر مربع ساختمان یك طبقه دارای آب لوله و برق ۱۵ آمپر و تلفن بیواسطه برای معاوضه و یا فروش به تلفن ۲۷۹۹۸ مراجعه شود .
۱-۳ آ-۲۰۵۹

برخیابان پهلوی بین سه راه
شاه وامیر اکرم سه طبقه ساختمان با حیاط برای فروش و اجاره بدون‌واسطه بشماره ۴۰۴۷۴ تلفن نمائید .
آ-۲۵۸۳

خیابان کاخ خانه یك طبقه
ویلائی پنج اطاق باسرویس کامل و تلفن بعلت مسافرت باقیمت مناسب بفروش میرسد تلفن ۴۱۷۰۴
۱-۳ آ-۳۱۴۲

برای فروش
خانه ییلاقی - شمیران - دزاشیب به تلفن های ۸۵۸۵۳ - ۶۲۱۲۰۴مراجعه شود
۱-۵ آ-۲۶۸۴

اجاره داده میشود

یکدستگاه ۵ اطاقه
کامل نوساز طبقه دوم کاخ شمال‌بلوار تلفن ۶۲۳۹۸۳
۱-۳ آ-۲۰۱

خیابان تخت جمشید
مقابل سفارت امریکا ساختمانی ۳ طبقه دربست باجاره واگذار میشود . تلفن ۴۶۵۰۰
۱-۲ آ-۲۵۳۳

طبقه دوم آپارتمانی
دارای ۳اطاق یك هال و سرویس کامل اجاره داده میشود بعداز ظهر هابتلفن ۶۲۳۵۳۸ یابه محل خیابان روزولت کوچه آرام پلاك ۸مراجعه شود .
۱-۳ آ-۳۴۳

دوباب حیاط درخیابان‌پهلوی
کوچه بیدی اجاره داده میشود طالبین در کوچه مذکور بخانه ۱۶ سروش کمدار مراجعه فرمایند .
آ-۲۶۱۹

اجاره می‌شود

برای اجاره منازلتان‌بخارجیان
باتلفن ۶۰۰۰۰ تماس بگیرید
۱-۲۶ آ-۵۸

برای اجاره منازل و آپارتمان
های خود بتلفن‌های۴۹۷۱۳ و۶۱۲۹۶۴
۱-۱۵ آ-۴۷

واگذار می‌شود

محل مناسبی در شرق‌شهباز
جهت احداث سینما آماده واگذاری یا مشارکت میباشد بتلفن ۳۲۶۶۸مراجعه فرمائید

هشت باب مغازه‌های بزرك
متصل بهم مناسب برای بانك ها - شرکت های حمل و نقل - نمایشگاه فروشگاههای تعاونی - چاپخانه - و غیره واقع در بهترین نقطه شهر - خیابان سپه مقابل دبستان نظامی‌پاساژ کورش - تماما و یاقسمتی از آن‌واگذار میشود . طالبین به تلفن ۶۱۲۵۵۶ مراجعه فرمایند .
۱-۳ آ-۲۴۴۹

کالج بار
بارکش شهر وحومه
مبتکر بیمه اثاثیه
تلفن ۴۱۱۱۱ ۶۱۱۱۱۱

ساختمان

فرش ماشینی متر مربع
فقط ۴۵ تومان
زیباترین پوشش کف دردنیا فرش ماشینی است تلفن ۹۲۶۱۳ قلی‌نیا آدرس نمایشگاه لاله‌زارنو چهار راه مهناساختمان‌البرزشماره۱ تلفن۳۳۳۰۳
۱-۳۰ آ-۸۵

رفع گرفتگی لوله ساختمان
بادستگاه الکتریکی ۹۲۹۲۲

نقاشی ، ساختمان جانفدا
فوری اوزان باقساط ۷۸۱۹۷۷
۱-۲۶ آ-۱۰

رفع گرفتگی هرنوع لوله‌ساختمانی
بادستگاه تراکم هوا تلفن ۷۸۷۲۷

نقاشی وشیشه ساختمان
اخوان
شمیران خیابان دربند ۸۳۶۴۰
۱-۲۶ آ-۲۰۰

فروش آهك
سرکار ویاسر کوده بنازلترین‌قیمت دفتر ملکی تلفن ۷۵۸۶۲۷
۱- آ-۱۹۰

قبوض اصلاحات ارضی

اسحاق کامکار واسطه سابق
بانك شاهنشاهی تجدید فعالیت می کند و در انجام فرمایشات دوستان و ارباب رجوع(خرید و فروش قبوض اصلاحات ارضی) اوراق بهادار سهام بانکها آماده خدمت است تلفن۳۰۵۲۱۹
۱-۲۵ آ-۱۵۵

بورس قبوض‌اصلاحات‌ارضی
سه‌راه شاه پاساژ رویال دخانچی نیلچی تلفن های ۴۴۵۱۸و ۴۹۵۷۱
۱-۳۰ آ-۱۷۹

قبوض اصلاحات ارضی
بیواسطه خریداریم نیلچی - عشاقی تلفن ۴۲۳۹۲
۱-۳۰ ا-۸۹

قبوض اصلاحات ارضی
بیواسطه خریداریم پاکپور بازارسرای امید ۲۲۷۲۹ و ۶۲۷۶۹۷
۱-۲۴ آ-۲۴۵

معاملات پول

پول‌شرطی‌دوشاهی موجود ۲۱۹۵۸
۱-۲۶ آ-۲۴

پول‌تومانی دوشاهی ۶۹۲۲۷
۱-۱۷ آ-۴۰

پول‌شرطی‌فوری‌نیازمندیم ۶۲۸۰۹۰
۱-۲ آ-۱۷

معاملات فنی

وام‌درمقابل تلفن ۶۰۰۲۵
۱-۲۶ ا-۶۴

وام‌تلفن‌و هرنوع‌معاملات ۴۴۳۲۲
آ-۴۰۹۶۶

بورس تلفن البرز ۲۹۳۲۰
۱-۲۶ ا-۳۰

خرید و فروش تلفن ۵۷۶۷۹
۱-۳۰ ا-۸۳

فیش تلفن خریداریم ۳۰۳۰۵۹
۱-۲۶ آ-۱۰۱

پول بیواسطه موجود پاکپور ۲۳۷۳۹
۱-۲۴ آ-۲۴۶

نیازمندیهای روزنامه اطلاعات
تلفن : ۳۱۵۳۳

آموزشگاههای فنی وفرهنگی

فقط ۴ نفر دیگر .
برای دوره بیست ویکم رادیو و تلویزیون پذیرفته وبلافاصله‌استخدام مینمائیم.
کارودانش تلفن ۴۹۴۹۴
۱-۵ آ-۲۰۶

آموزشگاه خیاطی بهار نو
برای دوره جدید هنرجو میپذیرد دزآشیب جنب تکیه تلفن ۸۵۱۹۷۶
۱-۱۵ آ-۸۶

آموزشگاه خیاطی‌طلوع جهان
جهت دوره جدید هنرجو میپذیرد سلسبیل چهار راه بوستان سعدی ۹۲۷۸۴
۱-۱۵ آ-۸۷

برای استخدام فوری
در آموزشگاه فائز ماشین نویسی رابامتدجدید بیاموزید شاه‌آباد اول اکباتان تلفن ۳۵۷۵۷
آ-۲۱۴

درکلاسهای فنی نوین
رادیو - یخچال - تلویزیون را بیاموزید خیام جنب پارك شهر۵۱۴۹۷
۱-۱۵ آ-۲۳۲

کانون فرهنگی‌فروزنده‌اربابی
برای کلاسهای خیاطی . آرایش . آشپزی . گلسازی و گلدوزی در دوره های سه ماهه . ششماهه و یکساله و کلاسهای انگلیسی ماشین نویسی . حسابداری . دفتر داری دوبل وتقویت دروس ثبت نام مینماید . ژاله‌نرسیده به آبسردار تلفن ۳۲۰۴۷
۱-۱۵ آ-۲۳۵

کار ودانش
ماشین نویسی را در مدت کمی‌بشما آموخته و بلافاصله برای استخدام معرفی مینماید تلفن ۴۹۴۹۴ .
۱-۱۰ آ-۲۴۴

تدریس خصوصی

دبیر انگلیسی خصوصی تلفن۴۴۳۷۹
۱-۱۰ آ-۱۳۰

انگلیسی- فرانسه- المانی
توسط استادان خارجی ۴۲۰۸۶

درس حصوصی انگلیسی
بوسیله آقای‌پطرسیان باتلفظ صحیح گرامر ساده و برنامه بسیار سودمند برای سریع آموختن مکالمه نامه‌نگاری امتحان نهائی فرهنك و ورودی دانشگاه خیابان حافظ بالای عزیز خان جنب کوچه ایرج پلاك ۲۸۲

سالن مد وآرایش

آموزشگاه آرایش‌وزیبائی‌هنر
با امتیاز رسمی وزارت آموزش و پرورش کلیه متد آرایش سر وصورت و انواع فرها مانیکور و پدیکور را در مدت کوتاهی بانازلترین بهاء تعلیم و دیپلم میدهد . سه راه ژاله جنب دبیرستان اتحاد تلفن ۳۰۴۴۷۳
۱-۲۶ آ-۱۲۸

سالن آرایش مردانه گارنیك
خیابان چهل متری کریمخان زند (ایرانشهر) تلفن ۶۲۶۵۴۵
۱-۲۶ آ-۲۱۱

آموزشگاه آرایش بانو
(روزالی)
زیرنظر مادام روزا هنرجو میپذیرد حشمت‌الدوله چهار را.فروردین۶۸۴۴۶
۱-۱۰ آ-۱۱۸

آموزشگاه آرایش ابتکار
برای دوره جدید هنرجو میپذیردنشانی میدان ژاله
۱-۱۵ آ-۱۷۲

آموزشگاه آرایش آزاده
زیرنظر ایران‌قربانی دیپلمه سوئیس برای‌دوره جدید هنرجو میپذیرد امیریه خیابان مهدیه تلفن ۴۱۷۳۵
۱-۶ آ-۱۹

در سالن آرایش نازیتا
صاف‌کردن موهای مجعد خیابان‌قوام- السلطنه کوچه ایرج شماره ۳
آ-۲۴۱

آموزشگاههای رانندگی

هنرستان فنی پرسو
مرکزآموزش صحیح رانندگی و میکانیکی و تئوری ترافیك شاهپور چهارراه گمرك تلفن ۲۳۹۱۶
۱-۲۶ آ-۲۰۳

پکینگ اکسپرس
صندوق سازی وبسته‌بندی
«مبلمان-یخچال- وسایل منزل»
بااصول فنی
تلفن: ۹۵۱۸۸۷-۲۳۸۳۴

راهنمای پزشکی اطلاعات

درمان کامل سوزاك تازه و کهنه
بیماری‌های امیزشی مستی وناتوانی مردان خیابان صفی علیشاه
دکتر یحیی صدری

ترك تریاك و هروئین
دکتر صفائی با۲۷ سال سابقه و متد جدید بستری و سرپائی سعدی کوچه جنوبی بانك بیمه تلفن ۳۰۴۱۵۳

دکتر عباس جناب زاده
دارای گواهینامه از دانشکده طب فرانسه امراض مقاربتی و عفونتهای مجاری ادرار و تقویت قوای تناسلی خیابان منوچهری مقابل کوچه ژاندارك اوقات پذیرائی صبح‌و عصر

دکتر داریوش یزدگردی
متخصص درجراحی‌عمومی‌بیمارستان های امریکا پذیرائی۴-۸بعدازظهر نشانی: چهارراه تیر و اردیبهشت تلفن : ۴۰۱۷۴

دکتر معانی
امراض مقاربتی -مجاری ادرار - معالجه قطعی سوزاك تازه وکهنه - ورم پروستات و مستی وناتوانی‌ضیق مجرا خیابان فردوسی‌مقابل‌بانك ملی پس‌انداز

دکتر دانشگر
امراض مقاربتی و جلدی و سوزاك تازه و کهنه ورم پروستات‌ضیق‌مجراء مستی و بواسیر امراض‌زنانه‌ونازائی خیابان سپه مقابل پستخانه۳۰۲۴۱۶

فلج‌هائی که‌حتی‌دراروپا علاج نشدند
بموجب مدارك موجوده معالجه شدند دکتر حسن‌بهره‌مند خیابان سعدی‌کوچه شمالی بیمه تلفن منزل ۸۶۳۲۸

ترك تریاك دکتر رحمانی
متخصص امراض اعصاب و روح از دانشگاه لندن خیابان‌پهلوی بالاتر از چهار راه امیراکرم تلفن ۴۵۱۱۴

دکتر عباس نیك‌نژاد
متخصص از دانشگاه پاریس بیماری های معده ، روده ، کبد ،لوزالمعده درمان بواسیر بدون عمل ،فیستول فیسور، متمو‌تر خیابان‌گرگان جنوبی خیابان گرامی پذیرائی ۳تا۷بعدازظهر

درمان قطعی سوزاك
خیابان شاهپور جنب سینما جهان نرسیده به سه‌راه بوذرجمهری - دکتر جلال بهی‌زاد .

بیماریهای معده -کبد- روده
بواسیر بدون‌عمل جراحی‌دکتر رفیعی متخصص از دانشگاه پاریس خیابان جامی اول کوچه پاریس تلفن۴۸۱۸۹

دکتر در طب پولوسا
متخصص بیماری های مقاربتی (سوزاك تازه‌وکهنه سیفلیس)امراض مجاری ادرار و تناسلی - خیابان فردوسی شمالی کوچه صادق تلفن ۴۶۵۸۹

دکتر فرنوش تلفن ۴۸۵۵۵
داخلی ، مقاربتی(سفلیس و سوزاك) گواهینامه از دانشگاه پاریس پذیرائی صبح و عصر امیریه اول منیریه .

دکتر احتیاطی
دارای گواهی‌نامه از امریکا درمان امراض مقاربتی سوزاك تازه و کهنه تقویت قوای تناسلی - سپه چهارراه پهلوی صبح‌و عصر

از اول فروردین
مطب دکتر محمود محسنیان متخصص بیماریهای زنان به بلوار الیزابت (بلوار کرج) شماره یك انتقال یافت تلفن ۶۲۳۰۸۵

ترك تریاك و هروئین
دکتراسلام‌دوست خیابان حشمت الدوله چهار راه گلشن تلفن۶۱۳۰۶۷

دکتر ناصر صادقی
بیماریهای پوست و آمیزشی سفلیس سوزاك بالاتر از سینما رادیو سیتی- خیابان زمرد تلفن ۴۴۶۰۹

معالجه واریس وبواسیر
باجدیدترین متد در اسرع وقت دکترعلیرضا زندمتخصص‌درجراحی از آلمان چهارراه کنت ۴ر۵ تا۸ بعدازظهر

دکتر عباس جناب زاده
دارای گواهینامه از دانشکده طب فرانسه در مان‌امراض‌مقاربتی ومجاری ادرار (سوزاك تازه و کهنه) خیبان منوچهری - مقابل کوچه ژاندارك صبح وعصر

دکترسید محمدکاظم‌طباطبائی
تجریش متخصص واستادیار بیماری های داخلی میدان سرپل‌اول‌مقصودبك تلفن ۸۵۳۵۶-۵ تا ۸ بعداز ظهر

دکترمهدی‌اسمعیلی ۷۵۶۴۲۲
جاده شمیران مقابل‌سینما مولن روژ پذیرائی عصر ها

دندانپزشکان

دکتر کیخسرو صالح‌پور
دندانپزشك و جراح لثه و فك دارای دیپلم و تخصص از آلمان خیابان‌کاخ بین ناهید و سزاوار شماره ۸۱

دکتر فرهنك دندانپزشك
باسابقه ۲۵سال تجربه و بهترین‌متد پیوره و خونریزی لثه رفع بوی بد دهان کشیدن و پر کردن دندان بدون درد پذیرائی ۴الی ۸ بعد از ظهرمیدان ۲۴ اسفند تلفن ۴۳۹۹۸

دکتر بابایان دندانپزشك
پذیرائی صبحها ۹تا۱۲ بعد از ظهر ها ۴ تا۸ دروازه دولت خیابان‌شاهرضا پلاك ۶۶۴ تلفن ۷۵۶۵۹۱

درمانگاههای خصوصی

درمانگاه شبانه روزی نارمك در تمام ساعات و مواقع ضروری سوانح واتفاقات وامور دندانپزشکی وزایمان درخدمت شما است تلفن ۷۹۵۵۵

داروخانه شبانه روزی
تخت جمشید
در تمام ساعات شبانه روز در خدمت شماست تلفن ۶۸۱۰۱و ۶۷۸۲۳

برنامه سینماها ...

* **معما** - رنگی- ادری هپبورن- کاری‌گرانت
ماژستیك (۶۸۴۶۱) ۱۱-۳-۵-۷-۹ر۱۵

* **توپکاپی** - رنگی- ملینا مرکوری- پیتر یوستینف
مولن‌روژ (۷۲۹۲۹) دیانا (۴۷۳۶۵) ۱۱- ۳- ۵ر۱۵ - ۷ر۳۰ - ۹ر۴۵ مهتاب (۴۷۷۷۷) ۱۰ر۳۰ - ۲ر۳۰ - ۴ر۴۵ - ۷ - ۹ر۱۵ حافظ (۳۴۰۷۴) ۱۰ - ۱۲ر۱۵ - ۲ر۳۰ - ۴ر۴۵ - ۷ - ۹ر۱۵ کریستال (۳۷۶۷۵) ۱۰ر۳۰ - ۲ - ۴ر۱۵ - ۶ر۳۰ - ۸ر۳۵ اسکار (۹۵۰۸۹۸) ۱۰ - ۲ - ۴ر۱۵ - ۶ر۳۰ - ۸ر۴۵ برلیان (۳۳۵۳۵) ۹ر۳۰ - ۱۱ر۳۰ - ۱ر۳۰ - ۳ر۴۵ - ۶ - ۸ر۱۵ زهره (۳۰۴۸۰۸) ۹ - ۱۱ر۱۵ - ۱ر۳۰ - ۳ر۴۵ - ۶ - ۸ر۱۵

* **سورج** - رنگی- ویجنتی مالا - راجند راکومار
همای (۶۴۶۶۹) ۱۰ر۳۰- ۱- ۳ر۳۰- ۶- ۸ر۳۰

* **گذرنامه برای‌جهنم** - سینماسکوپ-رنگی-جرج‌اردیسوق
رویال (۴۹۷۸۵) آسیا (۴۲۹۰۹) ۱۱- ۳- ۵- ۷- ۹ر۱۵ رکس (۳۵۲۹۳) ۱۰ر۳۰- ۱ر۳۰- ۴ر۳۰- ۶ر۳۰- ۸ر۳۰ ایفل (۴۵۳۷۷) ۱۰- ۱۲- ۲- ۴- ۶- ۸- ۱۰

* **همبستران‌بیگانه** - رنگی-راك‌هودسن-جینالولو بریجیدا
رادیوسیتی (۴۳۳۲۰) کاپری (۴۸۴۰۱) ۱۱-۳-۵-۷- ۹ر۱۵ ب.ب (۶۹۶۴۱) ۱۰ر۳۰- ۲-۴-۶-۸-۱۰

* **بخاطریك مشت دلار**- سینماسکوپ - رنگی.
امپایر (۶۲۳۹۴۲) ۱۰ر۱۵-۱۱ر۳۰-۳ر۳۰ - ۵ر۳۰ - ۷ر۳۰ - ۹ر۴۵ سانترال (۴۸۶۸۶) نیاگارا(۶۵۳۰۷) ۱۱-۳-۵-۷- ۹ر۱۵ تاج (۳۳۰۶۴) ۱۰ر۱۵-۲-۴-۶-۸-۱۰ متروپل (۳۹۴۱۰) ۱۰ر۳۰ - ۲ر۳۰ - ۴ر۳۰ - ۶ر۳۰ - ۸ر۳۰

* **دختر دستفروش**- دوبله بفارسی - لیزا
اونیورسال (۶۶۹۵۳) ۱۱- ۳- ۵- ۷- ۹ ایران (۳۶۳۵۴) تهران (۳۸۱۶۵) ۱۰ر۳۰-۲ر۳۰-۴ر۳۰- ۶ر۳۰- ۸ر۳۰ کیهان(۹۲۳۶۰) ژاله (۳۰۴۱۲۰) ۱۰- ۱۲- ۲- ۴- ۶- ۸ مونت‌کارلو (۷۹۷۴۱) ۱۰ر۳۰- ۲ر۳۰- ۴ر۳۰- ۶ر۳۰- ۸ر۳۰

* **دکترجکیل و مسترهاید** - اسپنسر تریس-اینگرید برگمن
سعدی (۳۶۴۶۸) ۱۰ر۳۰ - ۱۲ر۳۰- ۲ر۳۰ - ۴ر۳۰ - ۶ر۴۵ - ۹ آتلانتیك (۶۲۷۱۷۱) ۱۱- ۳ر۳۰- ۵ر۳۰- ۷ر۳۰- ۹ر۴۵

* **میعادگاه جوانان** - سینماسکوپ - رنگی- کانی‌فرانسیس
پلازا (۴۴۲۵۵) ۱۱-۳-۵-۷-۹ر۱۵ پارامونت (۴۸۴۰۱) ۱۱ - ۳ر۳۰ - ۵ر۳۰- ۷ر۳۰- ۹ر۳۰ ادئون (۳۸۱۱۸) ۱۰ر۳۰ - ۲ر۳۰- ۴ر۳۰- ۶ر۳۰ - ۸ر۴۵ آستارا (۸۴۰۲۲) ۱۰ر۳۰ - ۲ر۳۰ - ۴ر۳۰- ۶ر۳۰- ۸ر۳۰

* **طوفان علیه رینك**
میامی (۷۴۳۲۹) سهیلا (۳۶۴۲۴) سیلوانا (۷۴۳۲۹) ۱۰ر۳۰ - ۲ر۳۰- ۴ر۳۰- ۶ر۳۰- ۸ر۳۰ فری(۹۵۳۳۳۶) ۱-۳-۵-۷-۹ فردوسی (۳۵۷۸۴) ونوس (۳۵۱۱۵) ۹-۱۱-۱- ۳- ۵- ۷- ۹ جی (۹۱۲۰۷) پرسپولیس (۵۸۱۰۸۳) المپیا (۹۱۷۹۶) ۱۰- ۱۲- ۲- ۴- ۶- ۸

* **دوهفته درشهر بیگانه** - سینماسکوپ - رنگی.
تخت جمشید(۴۳۵۵۰) ۳-۵-۷-۹ر۱۵

* **فاتح دمشق** - سینماسکوپ - رنگی- راك استیونسن
نادر(۳۹۰۹۵) ۹-۱۱-۱-۳-۵-۷-۹ دنیا (۳۳۸۱۲) ۱۰ر۳۰ - ۲ر۳۰- ۴ر۳۰- ۶ر۳۰- ۸ر۳۰ رامسر (۵۲۰۶۰) ۱-۳-۵-۷-۹ مراد(۷۳۳۸۲) ۱۰ - ۱۲ر۳۰- ۲ر۳۰- ۴ر۳۰- ۶ر۳۰- ۸ر۳۰ جهان(۶۰۳۵۰) ۱-۳-۵-۷-۹ ماندانا (۷۹۹۸۲) ۱۰ر۳۰ - ۲ر۳۰ - ۴ر۳۰ - ۶ر۳۰ - ۸ر۳۰ کارون (۹۵۱۰۶۵) ۱۰- ۱۲- ۲- ۴- ۶- ۸ فلور (۲۸۰۹۶) ۱۰-۱۲-۲-۴-۶-۸

* **ناگهان‌تابستان‌گذشته** - الیزابت‌تیلور-مونتگمری‌کلیفت
سیناتاتر کسری (۷۵۶۹۳۹)۱۱ - ۲ر۱۵ - ۴ر۱۵ - ۶ر۱۵ - ۸ر۳۰

* **جاده مرك** - شهلا- آرمان
پردیس (۳۹۶۹۲) ۱۰ر۳۰- ۱۲ر۳۰ - ۲ر۳۰ - ۴ر۳۰ - ۶ر۳۰ - ۸ر۳۰

* **صدا خفه‌کن**- رنگی- دین‌مارتین- استلا استیونس
آریا (۳۹۸۸۴) ۱۰ر۳۰ - ۱۲ر۳۰ - ۲ر۳۰ - ۴ر۳۰ - ۶ر۳۰ - ۸ر۳۰

* **گذرگاه خطرناك** - سینماسکوپ- رنگی- ادی مورفی
مشعل (۳۳۸۲۶) ۱۰ر۳۰- ۲ر۳۰- ۴ر۳۰- ۶ر۳۰- ۸ر۳۰

* **کشتی بردگان سفید** - مردان خشن
البرز (۳۰۴۲۵۸) شروع‌یکسره از ۸ر۳۰ صبح

* **انجمن فیلارمونیك تهران** (۶۷۵۷۷) ۲-۳ اردیبهشت
نمایش عروسکی توسط دانیل سوردز آمریکائی ۸ر۱۵ بعداز ظهر

اطلاعات ۱۳۰۴
صاحب امتیاز و مدیر مسئول:
عباس مسعودی
تهران - خیابان خیام
تلفنهای موسسه اطلاعات
تلفنخانه ۳۰۰۱۰ تا ۳۰۰۱۹
سردبیر روزنامه ۳۰۴۷۹۱
سرویس حوادث ۳۰۳۵۶۹
سرویس اقتصادی ۳۰۴۵۹۱
سازمان شهرستانها ۳۱۵۳۲
شعبه آگهیها ۳۰۳۶۳۳
نیازمندیها ۳۱۵۳۳
آگهی مجلات ۳۴۹۴۳
حسابداری روزنامه ۳۱۰۷۹
تهران ژورنال و ژورنال دوتهران ۳۰۴۷۹۳
کانون طوطی ۳۰۴۵۹۳
اطلاعات هفتگی ۳۰۴۸۷۸
اطلاعات دختران و پسران ۳۰۳۳۱۴
ایران چاپ
چاپخانه اطلاعات
تلفن ۳۰۳۹۶۵

صفحه ۱۴ اطلاعات
پنجشنبه اول اردیبهشت ماه ۱۳۴۵ - شماره ۱۱۹۵۸

تاج

افتخار در کنار مشعل فروزان

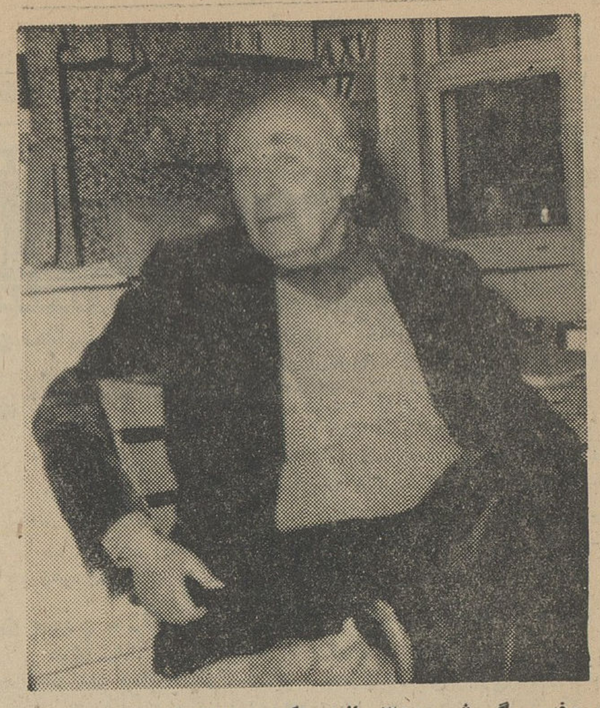

پروفسور گیرشمن: ۳۵ سال است که در ایران چشم بخاک دوخته‌ام!

چغازنبیل و آتشکده: دو گوهر درخشان در قلب خوزستان

هفتاد سال پیش، در شوش، با مصالح آثار باستانی ایران قلعه‌ای مطابق نقشه زندان باستیل فرانسه ساخته‌اند !...

بعقیده پرفسور گیرشمن، شهر پانزدهم، از شهرهای امروزی دنیا هم زیباتر و مدرن‌تر بوده است

ریرتاژ شب جمعه هفته پیش ما، به آثار تاریخی که احیراثر هفت تپه کشف گردیده است اختصاص داشت. این کشف بزرگ وحیره کننده که در عالم باستان شناسی نظیر ندارد ودر عین حال، نمایشگر تمدن کهن وافتخار آمیز وطن ما میباشد ما رابرآن داشت که‌ریرتاژاین هفته رانیز بمعرفی آثار دیگری که پیشتر ازدل خاك بیرون آمده و گوشه تاریك دیگری از تاریخ فرهنك مشعشع ودرخشان ایران را روشن کرده است اختصاص دهیم. یقین داریم خوانندگان ارجمند مابامطالعه این ریرتاژ غرقدر غرور و افتخار میشوند خاصه آنکه آثاری که معرفی میشوددر کهن‌ترین پایتخت ایران باستان وجود دارد ونشان‌دهنده تمدن پرشکوه وجلال میهن‌ما است ..

* اوج غرور وافتخار

این‌بار، سرزمین طلای سیاه، چون دفعات پیشین، برای دست یابی به کیمیای پربهائی چون نفت کاویده نمیشد بلکه بخاطر کشف آثاری از دوران طلائی تاریخ کهن ایران که درحقیقت اسناد افتخارش باید دانست تند وکاو میگردید. داستش تا دو ماه پیش، آنانکه بانام «مسجد سلیمان» آشنابودند این‌آشنائی رابجهت وجود منابع پرارزش نفت کسب کرده‌بودند امادرست درساعت ۱۱ صبح‌روز ۱۲ اسفند ماه سال ۱۳۴۴، پس از اتکه زمان وزمین قرنها بگردش طبیعی خود ادامه دادند، زمان متوقف شدوزمین، رازسربمهری رافاش ساخت، رازی که‌افتخای آن هرایرانی وطن پرستی رادر اوج غرور وافتخار قرار میدهد.

* اسناد فخر و مباهات

تاآن زمان، کسی از «برده نشانده»، سرزمینی که آثار گرانقدری از دوهزار سال پیش درسینه نهفته داشته باخبربود وفقط کلمات وجملاتی درکتب باستانی خوانده بود. امااکنون این اسناد فخر و مباهات در برابر چشم دوست و دشمن‌قرار دارد وتلالو آن روشنی بخش دلهای انسانهای وطن پرست میباشد. برده نشانده در ۱۳ کیلومتری شمال مسجدسلیمان واقع میباشد. «برده» در لهجه بختیاری به‌سنك گفته میشودو چون سنك بزرگی در این محل نصب است‌آنرا برده نشانده نام نهاده‌اند.

* عبادتگاه هخامنشیان

دربرده نشانده معبد بزرگی بوسیله یك‌هیئت باستان‌شناسی فرانسوی کشف گردیده که دلیل روشنی برعظمت تمدن و فرهنك ایران باستان است.

معبد مزبوردرمحوطه‌ای که‌اطراف آن دیوار کشیده قرار دارد. دورشته پلکان سنگی، یکی از غرب ودیگری که‌مجلل بنظر میرسد از شمال بطرف محلی که‌به آتشکده‌بوده کشیده‌شده است. در محل تقاطع دوپلکان فرورفتگی غرفه مانندی وجود دارد وبرروی قطعه سنگی که روی فرورفتگی قرار گرفته صحنه‌ای ازمراسم مذهبی‌منقوش میباشد. این‌نقش‌بدیع ودلپذیر، پادشاهان هخامنشی را درحال عبادت در مقابل اتش مقدس نشان میدهد. درهر نقش یکنفر روحانی پشت سر او یکنفر خدمتگزار ودونفر دیگر دیده میشوند. در نزدیکی این‌سنك محوطه‌سکو مانندی‌بچشم‌میخورد که بشکل مربع میباشد وهر ضلع آن تقریبا پنج‌متر است این سکو باسنگهای بسیاربزرك ساخته شده ودر پائین آتشکده قرار دارد. آثار و علائم موجود نشان میدهد که سکوی‌مزبور سه‌بارتغییر شکل داده است.

* تاج ۲۰ ستونی

دیگر از آثار ارزنده و گرانقدری که در اطراف‌مسجد سلیمان بدست‌آمده کاخ‌بسیار مجللی است که دارای بیست ستون سنگی میباشد ومربوط بدوران هخامنشیان، اشکانیان وساسانیان است. این کاخ‌پر شکوه که‌استراحتگاه وعبادتگاه پادشاهان وشاهزادگان بوده‌در منطقه‌ای بنام «سره‌مسجد» قرار دارد.

* ملاقات باپروفسور گیرشمن

برای تهیه ریرتاژ از آثاری که در اطراف شوش بوسیله پروفسور دکتر گیرشمن باستان شناس معروف فرانسوی پیدا شده لازم بودباز این دربازدید وباوی ملاقات و مذاکره شود. بدین لحاظ، خبرنگاراطلاعات در اهواز بشوش رفت و انچه‌در پی‌می‌اید نتیجه این مسافرت است:

ملاقات باپروفسور گیرشمن راستی که کار مشکلی است. اولا ایشان هیچ‌خبرنگاری را نمی‌پذیرد و آنچنان سرگرم کار خویش است که مجال ملاقات باخبرنگاران را ندارد امابا سماجتی که نشان دادم بهرحال پنجاه دقیقه ر وقت ایشان را گرفتم ومصاحبه‌ای باوی ترتیب دادم ..

* در شوش چه دیدم ؟

قبل از شرح جریان مصاحبه لازم میدانم از آنچه در شوش دیدم مطالبی بیان دارم. راهنمای من، پیرمردی بود که از آثار مکشوفه اطلاع نسبتا خوبی داشت: او مرا بجاده‌ای رهنمون شد که بشهر پانزدهم ختم میگردید. در این‌شهر، درمیان گودالی عمیق، ستونهای‌سنگی بزرك و منازلی که سر از خاك بیرون آورده بود توجهم راجلب کرد. مشهدی علی، پیرمرد راهنما سپس مرا به قلعه‌شوش برد.

* قلعه‌ای بسبك باستیل

قلعه شوش هفتاد سال پیش باکمك باستانشاسان‌فرانسوی و ایرانی ساخته شد. کلیه‌مصالح این قلعه بجز آنها که فاسد شدنی هستند نظیر سیمان، گچ وآهك متعلق بدورانهای مختلف میباشدودر میان‌آجرهای این قلعه، آجرهائی دیده‌میشود که مربوط بدوهزار سال‌پیش است. دلیل استفاده از مصالح آثار باستانی برای ساختمان قلعه شوش این بود که این مصالح در محلی حفظ گردد و برای ادوار بعدی باقی بماند. قلعه شوش طبق نقشه زندان «باستیل» فرانسه ساخته شده‌و پنجاه اطاق دارد که بسبك معماری قدیم ایران بنا گردیده است.

* موزه میسازند

پس از تماشای قلعه شوش، عازم بازدید موزه شدیم. این موزه اخیرابدستور آقای‌مهندس عبدالرضا انصاری استاندار خوزستان ایجاد گردیده و کارگران مشغول رنك‌آمیزی‌آن بودند. در محوطه‌موزه سنگهائی بچشم میخورد که هر یك‌متعلق بدورانی بود وچون باران‌میبارید صاف و شفاف مینمود و خطوط میخی روی آنها کاملا خوانابود. مشهدی علی تاآنجا که عقلش قدمیداداز توضیح دریغ نمیورزید:

- این سنك متعلق بکاخ آپادانا است.

- این یکی‌ازدوره هخامنشیان باقی مانده است و ..

* خم شاه عباسی !

ساعت ملاقات با پروفسور گیرشمن که‌سه‌بعدازظهر تعیین شده بود فرامیرسید و من‌ناچار بودم خودرا برای این ملاقات آماده کنم. پس از عبور از جاده‌های باریك و پرپیچ‌و خم بمحل اقامت پروفسور رسیدیم‌و در آنجا باآقای اکبری مترجم باستانشناس مشهور فرانسوی برخوردیم. آقای‌اکبری‌بادیدن من بداخل قلعه رفت که ورودم رابه‌پروفسور اطلاع دهد وتابر گشتن وی من‌ازخمی که مشهدی علی میگفت از دوران شاه‌عباس کبیر باقی مانده‌است آبی‌گوارا وخنك نوشیدم !..

* اطاق جالب

لحظه‌ای بعد، آقای اکبری بازگشت و گفت:

- پروفسور آماده است. مابا گذشتن از راهرو و پله‌های‌بسیار قدیمی و پشت‌سر گذاشتن چند مجسمه سنگی که معلوم بود بادوار گذشته ایران تعلق دارد بدفتر کار پروفسور رسیدیم. تا اینجا از یك اطاق گذشتیم که محل کار همسر پروفسور وملو از سنك شکسته، کوزه و مجسمه بود وخانم پروفسور در اطاق نبود. وقتی وارد اطاق پروفسور گیرشمن شدیم اورا سرگرم نوشتن دیدیم. بورود ما سربرداشت و بگرمی احوال پرسی کرد. اطاق وی نسبتا تاریك بود و از چراغ خبری نبود فقط‌دربالای سرش‌پنجره‌ای دیده میشد که نوری کمرنك‌از آن بدرون‌اطاق میتابید. پروفسور روی صندلی چوبی بسبك‌قدیمی نشسته بود ومیزی از صندلیش قدیمی‌تر جلوی وی‌قرار داشت. دراطاق دو کمدچوبی، چندطاقچه قدیمی، تعدادی نقشه و مقادیری اشیاء مختلف که همگی مربوط بدوران گذشته بود جلب نظر میکرد.

* معرفی پروفسور

قبل از آغاز شرح سئوالات‌و پاسخهای من‌وپروفسور، ضروری است که خوانندگان ارجمندرا باشرح حال وی آشنا سازم. پروفسور دکتر گیرشمن ۷۵ساله واهل فرانسه است. اندام قوی وسیمای سرخگون، اورا در میان دیگران کاملا ممتاز و مشخص نشان میدهد. همسرش ۷۰ ساله وباستانشناس است. پروفسور ۵۳ سال استکه چشم بخاك دوخته واز کاوشگران‌بنام دنیا وازبزرگترین‌ایران‌شناسان عالم میباشد. شبانه روزشانزده ساعت کار میکند و بهنگام کار، مردی سخت گیروخشن بنظر میرسد اما در مواقع دیگرشوخ طبع و بذله‌گو است. اوتاکنون ۱۲ جلد کتاب درباره تاریخ ایران، سکه شناسی، خط شناسی، باستان شناسی، تاریخ و تمدن نوشته است و ۱۳۱ جزوه در باره میهن ما بزبانهای ژاپنی، آمریکائی فرانسوی، آلمانی و ایتالیائی و فارسی از وی منتشر شده است. تنها اعتیادی که داردکار است و عقیده‌اش اینست که با کار مخصوصا کار مثبت و مفید میتوان نشاط و شادابی جوانی را حفظ کرد. سالانه پنج ماه بکار حفاری میپردازد و هفت ماه دیگر را صرف مطالعه و معرفی آثار مکشوفه مینماید. آخرین آثار وی دو جلد کتاب باسامی زیلورات یا برج بابل و طلای ایران میباشد که در فرانسه در دست چاپ است و کتاب دوم پیرامون اشیاء نفیس و گنجینه های گرانبهائی است که درایران کشف گردیده است. پروفسور گیرشمن از ۳۵ سال پیش در ایران اقامت دارد و ۲۰ سال استکه شوش را محل توقف‌خود قرار داده است. وی ازتجملات و وسائل زینتی امروز تنفر دارد و اطاق کار و منزلش راباآثاری که از دل خاك‌بدست‌آورده تزئین کرده است. در قلعه‌ای که در آن زندگی میکند ازوسائل امروزی زندگی نظیر مبلمان، آب لوله‌کشی، قالیچه، گاز، پرده های مدرن و تلفن واتومبیل خبری نیست و تنها اخیرا برق آنجاباسیم کشی تامین‌شده‌است.

گیرشمن در تاریخ ایران دکترا گرفته و کلیه تحقیقاتی که در سراسر جهان راجع بایران باستان انجام میشود با نظر و صلاحدید وی میباشد و اینك شرح مصاحبه:

* شرح سئوالات وپاسخها

اولین سئوالم از پروفسور گیرشمن این بود:

- آثاری که در مسجدسلیمان بدست آمده با ارزش تر و مهمتر است یا آثاری که در شوش و چغازنبیل کشف گردیده ؟

پاسخ پروفسور که بوسیله مترجم بفارسی برگردانده شد چنین بود:

- از نظر اهمیت تاریخی و ارزش باستانی، آثاری که در شوش و چغازنبیل از دل خاك سربرآورده قابل توجه تراست چون این آثار مربوط بدورانی میباشد که وسعت کشور ایران از یکسو بمصر و از سوی‌دیگر بهند میرسید و این دوره مربوط به ۱۸۰۰ سال پیش میباشد که همزمان با امپراطوری عظیم هخامنشیان میشود. این آثار نشان میدهد که در آن زمان شوش، مرکزحکمرانی‌وپادشاهی سلاطین هخامنشی بوده است.

* معبد بزرك

پروفسور گیرشمن در پاسخ سئوال بعدی که چه موقع‌بوجود آثار باستانی در مسجدسلیمان واقف گردیده و کار حفاری چه مدت بطول انجامیده است؟اظهار داشت:

- سه سال پیش درمسافرتی که باین شهرستان کردم‌هنگامی که مشغول کوه نوردی برای یافتن آثار باستانی بودم وقتی بسر مسجد رسیدم متوجه شدم که اینجا باید مرکز یا محل مراسمی باشد. ابتداء در صدد بودم که در اولین فرصت بمسجد سلیمان‌بیایم و کار حفاری را آغاز کنم ولی اشتغالات زیاد از حد مجال چنین کاری را بمن نداد. روز دهم اسفند ماه‌گذشته کار در شوش راتعطیل کردم و عازم مسجد سلیمان گردیدم و در اولین روز حفاری‌که دوازدهم همان ماه بود. بساختمانی رسیدیم که در کتیبه های آن نوشته شده بود:

« معبد بزرك شاهنشاه بزرك ایران زمین کورش کبیروخاندان هخامنشی.

کشف این معبد که نشانه عظمت و ابهت تاریخ باستانی ایران میباشد موجب گردید که ما بحفاریهای خود ادامه‌دهیم. آثار مکشوفه در برده نشانده نوشته‌ای راکه از کتیبه معبدی مسجد بدست آمده بود تکمیل کرد و بدین ترتیب موفق‌شدیم ساختمانی راکه زمانی‌استراحتگاه و عبادتگاه پادشاهان هخامنشی، اشکانی و ساسانی بود کشف کنیم. البته، عده‌ای کاخی راکه در جوار این معبد پیدا شده مقر حکومت اشکانیان دانسته و توصیف کرده‌اند اما این یك اشتباه بزرك است.

* چهار هزار سکه

پروفسور فرانسوی سپس به تشریح کاخ مزبورپرداخت و گفت:

این کاخ بیست ستونی محل انجام تشریفات مذهبی و استراحتگاه بوده است. درحیاط کاخ، جای چهار ستون دیده میشود و در جلوی حیاط و ساختمان آن، تالاری بوده که ۱۶ ستون داشته و تاکنون‌شش عدد آن پیداشده است. ضمن حفاری دراین کاخ، در زیر آستانه یکی از درهای کاخ که تخته سنگی بر رویش قرارداشت در حدود چهار هزار سکه برنزی بدست آوردیم که برروی آنها نقش صورت‌انسان حك‌شده است. البته در مورد این سکه ها مطالعه کافی بعمل نیامده ولی احتمال داده میشود که مربوط بدو هزار سال پیش باشد.

* حفاری ادامه میابد

پروفسور گیرشمن افزود:

ما بزودی عازم تهران می‌شویم و حفاری در مسجدسلیمان باحتمال قوی در اسفند ماه سال جاری آغازمیگردد. آنچه میتوانم باجرات بگویم اینست که مسجد سلیمان در دوره های هخامنشی، اشکانی و ساسانی محل‌برگزاری مراسم مذهبی بوده و بهمین دلیل، حفاری دراین شهرستان برای کشف‌آثارباستانی ضروری است وادامه خواهد یافت.

* شهر ۲۶۰۰ ساله

مهمترین کشفیات پروفسور گیرشمن «شهر پانزدهم» در شوش میباشد که وی درباره آن گفت:

من عقیده دارم شهر پانزدهم از شهر های امروزی هم مدرن‌تر و زیباتر بوده است. این شهر دارای ۹ خیابان و کوچه بزرك و کوچك و ۵۱ باب اطاق وخانه های بسیار مدرن که بااصول‌مهندسی انطباق دارد میباشد. طبقه‌های ۱-۲-۳ شهر پانزدهم مربوط بدوره اسلام، دو طبقه بعدی مربوط بدوران ساسانی، دو طبقه دیگر مربوط بدوران اشکانی، طبقه هشتم مربوط بدوران سلوکیها، طبقه نهم مربوط بدوران هخامنشی و طبقات دیگر مربوط بدوران ایلامیها است. این شهر از ۲۶۰۰ سال پیش باقی مانده و شاید کهن‌ترین اثر تاریخی‌باشد که‌در ایران کشف شده‌است.

گزارش از: حسام منصوری و محمد حواد قریشی خبرنگاران اطلاعات در اهواز و مسجد سلیمان
تنظیم از: مظفر بالائی

ظروف سفالی متعلق بدوران هخامنشی وساسانی که در شوش بدست آمده‌است

شهر پانزدهم که بعقیده پروفسورگیرشمن از ارزنده ترین آثار تاریخی دنیا میباشدو متعلق به ۲۶۰۰ سال پیش است.

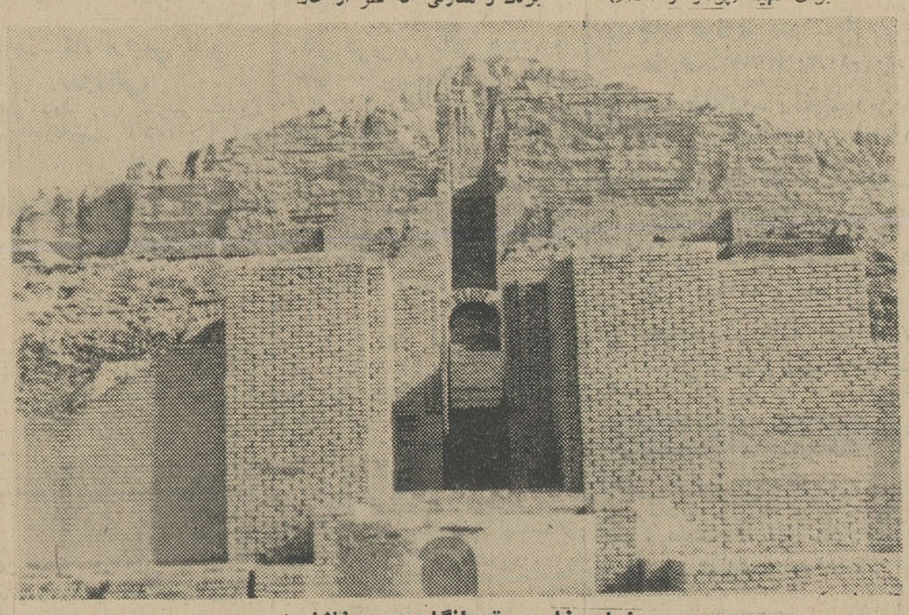

نمای خارجی قربانگاه معبدچغازنبیل

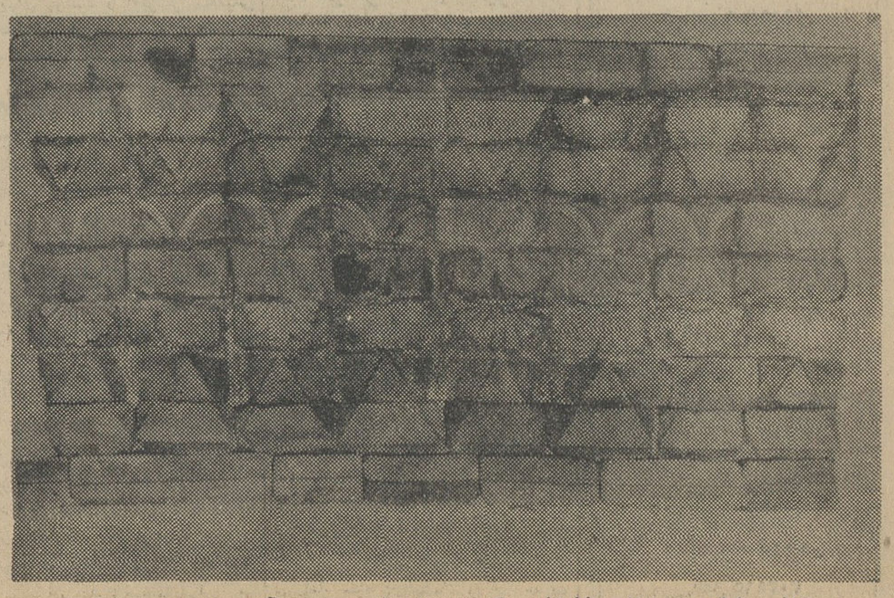

کاشی کاری دوران هخامنشی که در شوش بدست آمده است

زندان باستیل در شوش:

بامصالحی که ازآثار باستانی بدست آمده‌درشوش‌قلعه‌ای‌ساخته‌اند مطابق بانقشه ساختمان زندان باستیل فرانسه، و در این قلعه آجر هائی بچشم میخورد که متعلق بدوهزار سال پیش میباشد. این‌قلعه ۵۰ اطاق دارد و بسبك معماری ایران باستان ساخته شده است. دلیل استفاده ازمصالح قدیمی‌دربنای‌قلعه، حفظ مصالح دریك محل میباشد.

یادگار ۲۶۰۰ سال پیش:

«بعقیده من، شهر پانزدهم یکی از کهن‌ترین آثار تاریخی دنیا است ودرعین حال ازنظر سبك ساختمان، معماری‌ومهندسی بازیباترین‌ومدرن ترین شهرهای ایران می تواند برابری کند. هر قسمت این شهر متعلق بیك دوران تاریخی میباشد و قدمت آن بدو هزار و ششصد سال پیش میرسد».

پروفسور گیرشمن

توقف زمان و سکون زمین:

درساعت یازده صبح روز دوازدهم اسفندماه سال هزار وسیصد و چهل وچهار، پس ازآنکه زمین‌ورمان‌قرنها بسیر وگردش طبیعی خود ادامه داد، زمان سکون اختیار کردوزمین، رازسر بمهری‌رافاش‌ساخت، رازی که افشای آن هر ایرانی وطن پرستی را غرق درغروروافتخارکرد.

تسخیر طوفان با بمب اتم!

* امریکا ۴۰ میلیارد تومان برای کنترل پدیده‌های جوی خرج میکند

× هواپیماهای جت در بروز طوفان موثرند

* طوفان چیست؟ وچه قدرتی دارد؟

عبور از پنج قاره

در اواخر سال ۱۹۶۵ کنگره جالبی در میامی تشکیل شد تا در باره «کنترل وضع هوا» به‌بحث پردازد. دراین کنگره راه های زیادی پیشنهادشد برای آنکه بشر بتواند هرچه بیشتر بر روی پدیده های طبیعی و اوضاع جوی تسلط داشته باشد و از اثرات سوء این پدیده ها بر روی زندگی وفعالیت های اقتصادی‌و ... خود جلوگیرد.

کارشناسان چندین کشور که دراین کنگره شرکت داشتند دو نظریه را بیشتر مورد توجه قرار دادند بکار بردن بمب های‌هسته‌ئی- ایجاد تغییراتی درسطح اقیانوسها و کنترل مقدار آبی که تبخیر میشود.

نمایندگان شوروی و آمریکابا استناد نتایج حاصل از انفجار بمب های هسته‌ئی اعلام کردند که‌این انفجار ها میتوانند وسیله خوبی برای کنترل‌پدیده‌های جوی‌باشند.

باید در نظر داشت که پدیده های جوی دارای قدرت بسیارزیادی هستند.

بادهائیکه در جو زمین‌میوزند قدرتی معادل قدرت انفجار همزمان ده‌تاصد هزار بمب هسته‌ئی چند مگاتنی دارند.

انرژی یك توفان متوسط‌برابرست باقدرت‌یك بمب اتمی‌یك‌مگاتنی و در هر لحظه در جو زمین هزار تا دوهزار توفان وجود دارد.

بدین ترتیب نمیتوان توفانها را مستقیما تحت کنترل گرفت. ولی درانرژیهای طبیعی نیز «نقاط‌ضعف» فراوانی وجود دارد که بشر برای کنترل این پدیده‌ها میتواند ازآنها استفاده کند. بعقیده دانشمندان آمریکا و شوروی این نقاط ضعف در مناطقی هستند که بین جذب و انعکاس انرژی خورشید تعادل ناپایداری وجود دارد.

یك انفجار چند مگاتنی در یکی از این نقاط ضعف میتواند بطرز محسوسی جریان هوا را تغییردهد و مثلا مانع‌بروز رگبار های ویران کننده شود یا سبب ریزش باران های نافع گردد.

و بهمین ترتیب باانفجار های‌هسته‌ئی میتوان لایه های عظیم یخهای قطبی راشکست ووضع آب‌و هوای مناطق وسیعی را برای کشت و کارمناسب ساخت.

بعلاوه انفجاراتمی روی یك‌توفان تاثیری ندارد ولی میتواند بر روی توفانی که در حال آغاز شدنست بنحو موثری تاثیر نماید.

تجربیاتی که آمریکا وشوروی درسال‌های۶۲_۱۹۶۱انجام داده‌اند نشان میدهد که انفجار اتمی یك توفان بزرك را بچند توفان کوچك تبدیل میکند و بدین ترتیب از قدرت تخریبی آن میکاهد.

آمریکائیها دریافته‌اند که نیروی محرکه اصلی توفان بخاریست که ازسطح اقیانوسها بر میخیزد. این نکته تابحال کشف نشده بود و اکنون منطقی مینماید که جلوی تبخیررابرای تضعیف توفان‌بگیرند.

بهمین جهت دانشمندان معتقدند که باید سطح دریاها را از ماده‌ای درمساحات زیاد پوشانند که درمقابل باد هائی بسرعت ۱۱۰ تا ۱۶۰ کیلو متر مقاومت داشته باشند.

در سال ۱۹۶۳ چهل‌و پنج‌دانشمند آمریکائی کنگره‌ئی تشکیل دادند و در آن دکتر «رابرتس»هواشناس شهیر اظهار عقیده کرد که پرواز هواپیما های جت در بروز انقلاب های جوی تاثیر زیادی دارد.

چون این هواپیما ها مقدارزیادی از حرارت طبقات بالای‌جو را جذب میکنند. و این احتمال هم وجود دارد که با پرواز هواپیما های عظیم جت در ارتفاعات زیاد بتوان جلوی توفانها و رگبار ها را گرفت.

از طرف دیگر دانشمندان عقیده دارند که با تغییر مصنوعی بار الکتریکی ابر ها میتوان در نقاط خشك ایجاد باران کرد.

آمریکائیها بودجه‌ئی معادل ۴۰ میلیارد تومان در اختیارهواشناسان خودگذاشته‌اند که تا سال ۱۹۷۳ راهی برای کنترل پدیده های‌جوی بیابند.

از طرف‌دیگر این‌دانشمندان‌باید در مورد وضع جو هم مطالعاتی‌بعمل آورند. و از جمله باین سئوال پاسخ گویند:

- آیا مصرف روز افزون نفت و زغال‌وگاز کربنیکی که تولیدمیشود ترکیب شیمیائی هوا را بنحو خطرناکی تغییر نمیدهد؟

ازطرف‌دیگر موشکهای‌غول‌پیکر شوروی و آمریکا هم ممکنست در طبقه محافظ‌ازن‌جو که جلوی‌پرتو های خورشیدی را میگیرد خللی ایجاد نمایند.

سرویس علمی خبرگزاری فرانسه

اسوزیسرج وانجینرینك کمپانی مقیم الیزابت - نیوجرزی درآمریکا

صاحب اختراع راجع به «طریقه مربوط به اصلاح نفت و انواع گازوئیل» که در ایران تحت شماره ۳۲۷۷ به ثبت رسیده است اجازه بهره‌برداری از اختراع مزبور را باشخاص ذینفع عرضه مینماید. جهت کسب اطلاع بیشتر بدفترو کالت ر. آقابابیان خیابن نادری کوچه نوبهار مراجعه شود.

۲۹۸۲_۱

ان. و. اورگانون - اوس- هلند

صاحب اختراع راجع به «طریقه‌ای برای تهیه محصولات‌موثر در موجودات زنده از سری سیکلوپنتانوپلی هیدروفنانترن» که درایران تحت شماره ۴۱۴۳ به ثبت رسیده است اجازه بهره برداری از اختراع مزبور را به اشخاص ذینفع عرضه میدارد.

جهت کسب اطلاعات بیشتر بدفتر وکالت رفائیل آقابابیان‌خیابان نادری کوچه نوبهار مراجعه‌شود.

۲۹۸۰_۱

هنر و ادبیات جهان

در هفته‌ایکه گذشت

جوان! اما رهبر یك ارکستر بزرك

چند روز قبل در تالار بزرك «کارنگی‌هال» نیویورك یك مسابقه بزرك رهبری ارکستر پایان یافت و در نتیجه یك جوان موسیقیدان فرانسوی بنام «آلن‌لومبارد» مدال طلای مسابقه را ربود.

آلن بدنبال این پیروزی از جانب همه شرکت کنندگان مورد تشویق قرار گرفت و برای مدت یکسال به معاونت رهبری ارکستر ملی سمفونی واشنگتن منصوب گردید.

دراین عکس آلن راهنگام رهبری ارکسترمشاهده می‌کنید.

عکس از: خبرگزاری‌فرانسه

جوانترین شاعره جهان

چند روز قبل «کاری - کرستینه» شاعره فنلاندی نخستین مجموعه اشعار خودرا منتشر کرد.

کاری را میتوان جوانترین شاعره جهان دانست، زیرا سه‌سال بیشتر ندارد، کاری دیوان خودرا ننوشته، بلکه گفته است زیرا او آنقدر کوچك است که هنوز نمی- تواند بنویسد، بهمین‌جهت اشعار خودرا میگوید ویکنفر دیگر گفته‌های اورامینویسد.

فیگارو

آگهی مناقصه

سازمان ذوب آهن ایران تعداد ۳۶۰۰ جفت چکمه لاستیکی ر االز طریق مناقصه خریداری مینماید داوطلبان مایل شرکت د راین مناقصه میتوانند برك مشخصات واسناد مناقصه را در مقابل پرداخت ۵۰ ریال از دبیرخانه این‌سازمان واقع‌درخیابان فرصت جنب کوچه سوئد دریافت نمایند. پیشنهادات واصله باید در پاکت لاك و مهر شده باذکر جمله مربوط به مناقصه‌خرید ۳۶۰۰ جفت چکمه تاساعت ۹ صبح روز ۴۵ر۲ر۱۴ در مقابل‌اخذ رسید تسلیم دبیرخانه این‌سازمان شود. پیشنهادات‌واصله درساعت ۹٫۵ صبح همانروز بازوقرائت میشود. حضورپیشنهاددهندگان در جلسه مناقصه آزاد است‌هزینه درج مرتبه اول و دوم آگهی با برنده مناقصه است‌مدت‌تحویل یکماه پس از امضاء و مبادله پیمان و محل تحویل انبار این سازمان در تهران میباشد حداقل ۵٪ مبلغ پیشنهادی اسناد خزانه باید به بانك تسلیم و حواله آن به‌پیوست پیشنهاد ارسال‌شود.. سازمان در رد و قبول‌یك‌یا کلیه پیشنهادات مختار است در صورتیکه برنده اول‌حاضر‌بعقد قراردادنشود سپرده او نیز ضبط و از نفردوم دعوت خواهدشد. درصورتیکه نفر دوم نیز حاضر به عقد قراردادنشودسپرده‌اونیزضبط خواهدگردید. سایر اطلاعات در اسناد مناقصه مندرج است.

الف ۵۲ ۳

سازمان‌ذوب‌آهن‌ایران

۲۶۷۶_۱ ۲_۱

افسانه شجاعان

نوشته: احمد احرار

-۱۶۳-

بزودی صلاح‌الدین و ریشارد نیز در محل حادثه بدیگران پیوستند و این هنگامی بود که جسد نیمه‌لختی در پشت غرفه گنراد پیدا شد. گرچه این‌جسد لباس بتن‌نداشت اما بزودی معلوم شد متعلق بیکی از مردا نصلاح‌الدین است که آنشب وظیفه پاسداری از غرفه گنراد را بعهده داشته و باطنابی که برگردنش افتاده بود او را خفه‌کرده بودند.

در این هنگام که وحشت و سوء ظن‌نفس‌راازسینه‌همگان بریده بود، آدن‌بیك حکیم ازغرفه بیرون آمد، یکسر بمقابل صلاح‌الدین رفت. بعلامت مسلمانان دست بردیده نهاد و سلام داد و گفت:

- سرور من، نگران مباشید... گرچه قاتل کاردزهر آلودی را در سینه فرمانروای صور فروکرده اما از اعجاز طبیبان مسلمان غافل‌بوده است و من باپادزهری که‌در جای زخم‌بکاربرده‌ام اطمینان دارم میهمان شما تاچندروز دیگر از بستر برخواهد خاست!

حادثه‌ای که برای گنراد، فرمانروای صور ونامزد تاجداری در اقلیم کلیسای شرق پیش آمده بود، موجی‌ازسوءظن در منطقه «الماس صحرا» پراکند و سبب شدکه‌میزبانان ومیهمانان باردیگر خصومت‌های ازیاد رفته را بخاطر آورند. باهمه این احوال، پیدا شدن جسد مردی که آنشب وظیفه پاسداری از اقامتگاه گنراد رابعهده داشت وازامیران وصاحبمنصبان سپاه سلطان محسوب میگشت برای دفاع در مقابل‌زخم زبان مسیحیان، مسلمانان را کمك فراوان کرد زیرا قرائن نشان‌میداد که قاتل قصد داشته باذزدیدن لباسهای مرد عرب، خودرا درکسوت مسلمانان بیاراید وبااین حیله بخوابگاه گنراد راه پیدا کند.

مسلمانان بااتکاء باین نکته عقیده داشتند قاتل هرکه هست از اهل صلیب میباشد والا بعد از کشتن پاسداری که وظیفه نگهبانی از جان گنراد را بعهده داشت بچه‌دلیل محتاج میشد لباسهای اورا از تنش بیرون آورد؟! اما اهل صلیب در برابر این استدلال‌مدعی بودند که این نیز نیرنگی است تا باستناد آن اتهام قتل را به مسیحیان نسبت دهند.

البته این گفتگو، از میان افراد دوطرف تجاوز نمیکرد ومقامات بالاتر همه یکزبان ازین حادثه اظهار استعجاب‌میکردندوسعی‌داشتند باتطبیق قرائن بلکه راه بجائی برده و ردپائی از قاتل بدست آورند.

درین میان، میرانشاه عده‌ای از سربازان مورد اعتماد خویش‌را برگرداگرد غرفه‌ای که گنراد در آن بربستر خفته بود گماشته ودستور داده بود هیچکس جز خوداو و آدن‌بیك عرب حق‌ندارد بدرون غرفه قدم بگذارد. این سختگیری را میرانشاه با چنان شدت عملی تعقیب‌میکرد که خوداو هنگام گذشتن از صف پاسداران اسم شب برزبان می‌آوردو حتی سپرده بود که اگر برادرش صلاح‌الدین تصمیم داشت نزد گنراد برود بوی رخصت داده نشود.

میرانشاه ادعا میکرد برای آنکه حکیم عرب موفق شود طلسم خودرا برای رهانیدن گنراد از چنگال مرك مورد استفاده قرار دهد بایستی اورا در خلوت خویش آزاد گذارد و ریشارد نیز که هنوز خاطره آن طلسم و معالجه معجزه مانند آدن‌بیك را در مورد خودش ازخاطر نبرده بود برسخن میرانشاه صحه مینهاد و تصدیق میکردکه نباید خلوت وآرامش حکیم را بهم زد.

سه‌روز گذشت. مذاکرات صلح پیشرفت قابل ملاحظه‌ای حاصل کرده و تقریبا به‌نتیجه نهائی رسیده بود. امیران و دبیرانی که روزها برای عقد قرار داد صلح مذاکره میکردند شب هنگام تصمیمات خودرا بنظر رهبران دوسپاه میرساندند و چنانکه نظری عنوان وابراز میشد روزبعد، باصلاح وتوافق درباده آن همت میگماشتند.

باینترتیب، دچهارمین روز بعد از حادثه‌ای که برای گنرادروی داده بود موافقتنامه صلح تنظیم شد و باقی مانده بود که رهبران‌دوطرف برآن صحه گذارند. پیش‌نویس قرار داد در شش ماده و باینشرح تدوین یافته بود:

اول: ناحیه یافا «باستثنای قلاع وآبادیها وشهرهای‌مجدل،رمله،الدا متعلق به‌اهل صلیب باشد.

دوم: قیساریه، آرسوف، حیفا، عکا «باستثنای ناصره وصفوه» متعلق به اهل صلیب باشد.

سوم: اهل صلیب و مسلمین بالاتفاق حصار و استحکامات‌جدیدی راکه در عسقلان ساخته شده بکلی ویران سازند.

عکاسی بانو اقبال

مخصوص‌بانوان وخانواده‌ها
خیابان امیرکبیر جنب سرچشمه
دعوت شما را برای عکسبرداری‌جشن ها و عروسی ها یك روزقبل میپذیرد

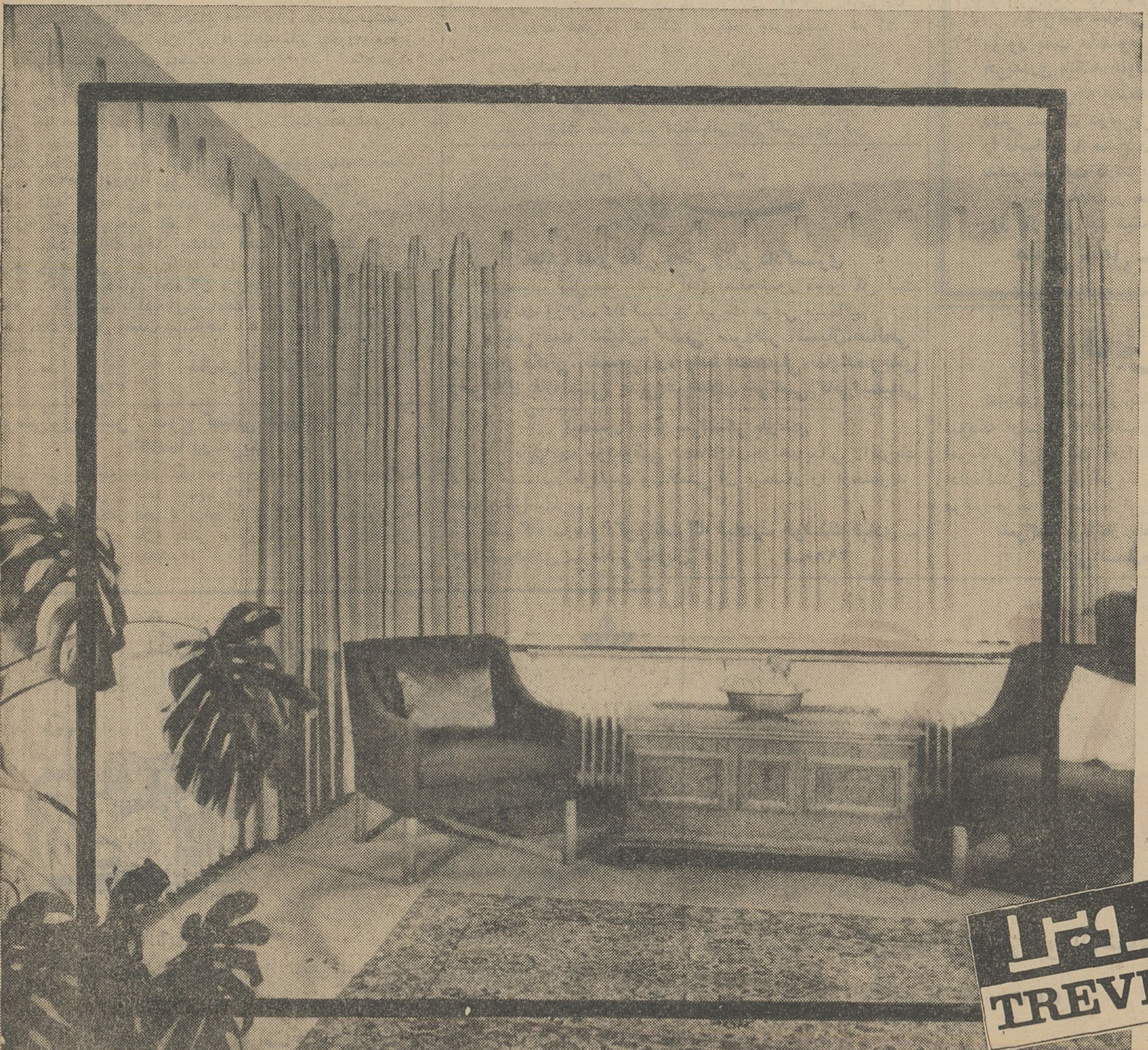

زندگی پرشکوه وزیبا... با ترویرا

پرده، نخستین جلوه گاه زیبائی و ظرافت خانه و محل کار شماست و پرده‌های ترویرا با ظرافت قابل تحسین، مرغوبیت جنس، سهولت نگهداری وتنوع طرحها شکوه و زیبائی خیره- کننده‌ای به اطاقهای شما میبخشند. پرده‌های ترویرا را میتوان شست و فوراً همانطور خشك نشده به‌محل خود آویزان نمود.

باز نمیشود
آب نمیرود
احتیاج به اطو ندارد

عالیترین پرده ها از ترویرا است

ترویرا TREVIRA®

پرده‌های ترویرا در مغازه‌های معتبر زیر بفروش میرسد:

خیابان لاله‌زار فروشگاه خاورمیانه
خیابان لاله‌زار فروشگاه توره‌چیان
خیابان لاله‌زار فروشگاه زیبا
خیابان لاله‌زار فروشگاه گلستان
خیابان لاله‌زار فروشگاه پرنا
خیابان لاله‌زار فروشگاه صفا
خیابان لاله‌زار شرکت مزین
خیابان سعدی (مخبرالدوله)
فروشگاه تهران
خیابان لاله‌زار نو مغازه تیفانی
پاساژ مهران فروشگاه مهر
چهارراه شاه فروشگاه گلچین
مشهد بازار - دهقان
اصفهان - فروشگاه حقیقت‌خیابان شاه
شیراز - فروشگاه ایران اروپ خیابان زند.
آبادان - پاساژ موقر - فروشگاه قدر
رضائیه - فروشگاه جعفری
یزد - نصرالله رشتی
وکلیه فروشگاههای شرکت تعاونی مصرف ارتش

برای هرپرسشی درباره پرده‌های ترویرا میتوانید با سرویس ترویرا صندوق پستی ۳۱۸۴ مکاتبه فرمائید

® علامت تجارتی ثبت شده متعلق به‌فارب‌ورکه‌هوخست ا. گ. فرانکفورت

مارشال های جدید جنگ سرد شدیدی در پیش دارند

مارشال های جدید مجهزتر بجبهه میروند

چون مارشال های جدید با مشخصات تکنیکی جدید نیرومندتر و پرقدرت ترشده اند

مارشال های جدید در جنگ سرد پیروز میشوند

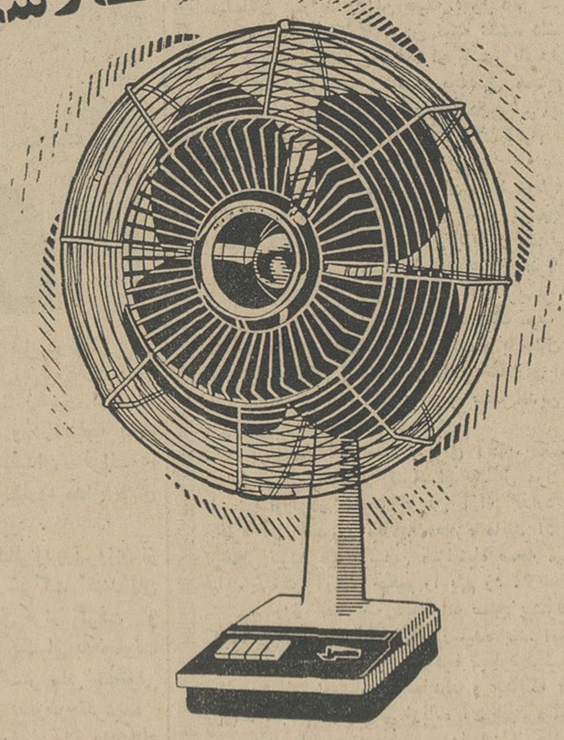

با ورود پنکه های مارشال جدید، گرما بخاک ایران قدم نخواهد گذارد

تجدید آگهی مناقصه

سازمان آب گرگان خریدونصب دو دستگاه صافی آب طبق مشخصات موجود درسازمان را بشرح زیراز طریق مناقصه اعلام میدارد .

۱ـ پیشنهاد دهندگان باید مبلغ ۱۵۰۰۰۰ ریال بحساب شماره ۳۸۸۷ صاحب سپرده سازمان آب در بانك ملی منظور نموده و فیش آنرا بضمیمه اوراق مشخصات و نقشه که آنرا امضاء نموده باشد پیوست پیشنهاد خود نمایند و یا معادل همین مبلغ اسناد خزانه ضمیمه پیشنهاد خود نمایند چنانچه برنده مناقصه پس از یك هفته از تاریخ ابلاغ عقد قرارداد امتناع نمایدسپرده او بنفع سازمان آب ضبط خواهدشد.

۲ـ پیشنهاد دهندگان باید مبلغ ۱۰۰۰ ریال بابت بهای مشخصات بحساب ۳۶۵۸ سازمان آب در بانك ملی منظور نمایند .

۳ـ کلیه هزینه مربوط نشر آگهی ـ مالیات ـ حق بیمه کارگران بعهده برنده مناقصه میباشد.

۴ـ مهلت دریافت پاکت پیشنهاد دهندگان تاساعت ۹ صبح روز ۴۵٫۲٫۱۸ می باشد و پاکت های واصله درهمان روزدرساعت ۱۰ باز و حضور پیشنهاد دهندگان در جلسه آزاد وسازمان آب در رد یا قبول یك یا کلیه پیشنهادات مجاز است.

۵ـ مدت تحویل ونصب دستگاهها تا ۵ ماه بعداز موعد قرارداد میباشد.

سازمان آب گرگان

۱ـ۳۱۵۴

جرسی پروداکشن ریسرچ کمپانی مقیم تولسا ـ اکلاهما در آمریکا

صاحب اختراع راجع به «دستگاه معاینه چاه بطریق زلزله وبسرعت زلزله» که در ایران تحت شماره ۳۲۷۶ به ثبت رسیده است اجازه بهره برداری از اختراع مزبور را به اشخاص ذینفع عرضه مینماید .جهت کسب اطلاع بیشتر بدفتر وکالت . آقابابیان خیابان نادری کوچه نوبهار مراجعه شود.

آگهی

جلسه همگانی عادی شرکت سهامی بازرگانی آریاتکس در روز سه‌شنبه ۶ اردیبهشت ماه ۱۳۴۵ ساعت ۵ بعدازظهر در محل شرکت واقع در سرای فردوس تشکیل میشود بدینوسیله باطلاع دارندگان سهام میرساند که بارعایت ماده ۲۱ اساسنامه برای دریافت ورقه بدفتراین شرکت مراجعه ودر جلسه شرکت نمایند.

دستورجلسه :

۱ـ استماع گزارش هیئت مدیره.

۲ـ انتخاب هیئت مدیره و اعضاء علی‌البدل و بازرس .

هیئت مدیره شرکت سهامی بازرگانی آریاتکس

تبریکات

جناب آقای دکتر عاملی وزیر دادگستری

انتصاب شایسته جناب آقای سلحشور مدیر کل ثبت را بمعاونت وزارت دادگستری تبریك عرض مینمائیم.

رئیس ثبت آشتیان ـ حکمی. سردفتر آشتیان. صالحی. حسابدار ذکائی. نقشه‌بردار. رضا اسماعیلی. نماینده اوحدی دفتراملاك غلام‌امینی. مدیردفتراملاك. مرتضی ذکائی آشتیانی

تیمسار معظم سرلشگر باوندی

بانهایت خوشوقتی ارتقاء درجه جنابعالی راتبریك عرض مینمائیم موفقیت وسلامتی آن تیمسار را ازخداوند متعال خواستاریم.

شیرگاه ـ سوادکوه نصراله قبادی ـ هوشنك قبادی ـ جهانگیرقبادی ـ ناصرقبادیان آ ـ ۲۹۸۸

آگهی تجدید مناقصه دو دستگاه موتور پمپ

شرکت سهامی آبیاری آذربایجان دودستگاه موتور پمپ مخصوص چاه عمیق راازطریق مناقصه خریداری میکند داوطلبان شرکت درمناقصه می‌توانند دفترچه مشخصات وشرائط مناقصه را از دفتر شرکت درتبریز دریافت و پیشنهادات خود را تاساعت ۹ صبح روز شنبه ۱۷ اردیبهشت ماه بدفتر شرکت درتبریز تسلیم نمایند.

پیشنهادات رسیده درساعت ۱۰ صبح همان روز باز وقرائت میشود. ۱ـ۲ آ ـ ۲۸۷۴

مدیر عامل ـ مهندس شامبیاتی

قابل توجه

تعدادی اجاق گاز بنام امپریال ساخت ایران عرضه می شود که ارتباطی به اجاقهای کندورامپریال ۳۷ اینچی ساخت آمریکائی این شرکت که دارای علامت مخصوص کارخانه سازنده واداره کنترل، کشور آمریکا است ندارد خواهشمند است در موقع خرید بعلامت مذکوره بالا مخصوصا توجه فرمائید.

شرکت بوتاگاز بامسئولیت محدود خیابان سعدی جنوبی شماره ۷۰۰ ۱ـ۲ آ ـ ۲۱۸۵

آگهی مناقصه حمل محمولات

سازمان مرکزی تعاون روستائی ایران حمل مطبوعات ونوشت افزار وصندوق نسوز و میز و صندلی وسایر اثاثیه و لوازم مورد احتیاج سازمانهای تعاونی روستائی شهرستانهائی را که در مسیر راه آهن نمی باشد و امکان حمل آنها وسیله پست میسر نباشد برای سال ۱۳۴۵ بمناقصه واگذار مینماید داوطلبین می توانند با مراجعه باداره کارپردازی سازمان واقع در تهران خیابان پهلوی نبش خیابان شاهپور علیرضا «حشمت‌الدوله سابق» پلاك ۳۵۷ و دریافت شرایط تفصیلی مربوط پیشنهادات خودرا تا ساعت ده صبح روز شنبه ۱۷ اردیبهشت ماه ۱۳۴۵ بدبیر خانه سازمان تسلیم و رسید دریافت دارند .

پیشنهادات واصله در ساعت یازده صبح همانروز در اداره کارپردازی سازمان با حضور اعضاء کمیسیون مربوطه باز و قرائت خواهدشد حضور پیشنهاد دهندگان در جلسه مذکور آزاد می باشد . الف ۵۱۳

سازمان مرکزی تعاون روستائی ایران

۱ـ آ ـ ۲۹۶۸

آگهی استخدام نیروی دریائی شاهنشاهی

نیروی دریائی شاهنشاهی برای سال ۱۳۴۵ تعدادی داوطلب جهت آموزشگاه تخصصی درجه‌داری (مهناوی دومی) درصورت توفیق درآزمایشات ورودی باشرایط زیر می‌پذیرد

۱ـ تابعیت ایران

۲ـ سن داوطلبین کمتر از ۱۸ و بیشتر از ۲۴ سال تمام نباشد.

۳ـ داشتن گواهی‌نامه قبولی سوم متوسطه (داوطلبانیکه مدارك بالاتری داشته باشند ارجحیت خواهند داشت)

۴ـ عدم سوء پیشینه و محکومیت های کیفری که بموجب قوانین جزائی مستلزم محرومیت ازخدمت ارتش گردد

۵ـ تندرستی و توانائی و تناسب اندام برابر معاینه بهداری نیروی دریائی شاهنشاهی وبهداری ارتش ضمنا قدداوطلبین نبایستی کمتر از ۱۶۸ سانتی متر باشد

۶ـ سپردن تعهد ۵ سال خدمت در مناطق دریائی جنوب پس از پایان دوره آموزشگاه

۷ـ سپردن ضامن معتبر برابر گواهی مراجع صلاحیت‌دار

۸ـ متدین بودن بیکی ازادیان رسمی

مدارك برای ثبت‌نام

۱ـ دوقطعه عکس ۴×۶

۲ـ ارائه شناسنامه عکس‌دار

۳ـ ارائه مدارك تحصیلی باتوجه به بند ۳

امتیازات

۱ـ هزینه آموزش وخوراك وپوشاك درمدت تحصیل درآموزشگاه بعهده نیروی دریائی شاهنشاهی خواهد بود

۲ـ داوطلبین درمدت تحصیل برابر قانون استخدام نیرو های مسلح شاهنشاهی ماهیانه یکهزار و دویست و پنجاه ریال (۱۲۵۰) حقوق دریافت میدارند

۳ـ داوطلبین پس از طی دوره دوساله آموزشگاه و موفقیت در آزمایشات علمی و عملی مربوطه بدرجه مهناوی دومی مفتخر و ترفیعات بعدی آنان برابر مقررات استخدام نیروهای مسلح شاهنشاهی خواهد بود .

داوطلبین واجد شرایط میتوانند همه روزه غیر از روز های تعطیل از تاریخ ۴۵٫۲٫۱ الی ۴۵٫۲٫۱۶ بر کن سوم ستادفرماندهی نیروی دریائی شاهنشاهی واقع درتهران خیابان پهلوی ـ دوراهی یوسف‌آباد مراجعه و ثبت‌نام نمایند . الف ۴۲۶

فرمانده نیروی دریائی شاهنشاهی ـ دریاسالار رسائی

آ ـ ۲۶۴۶ ۱ـ۳

گی گز

شیر خشك گی گز و غذای گی گز خوراك شاهان و شاهزادگان است

●●●

پیروگار تسکین‌دهنده درد و برطرف‌کننده تب PYROGAR

ماشین آلات کشاورزی میتسوبیشی

محکم ـ بادوام ـ ارزان

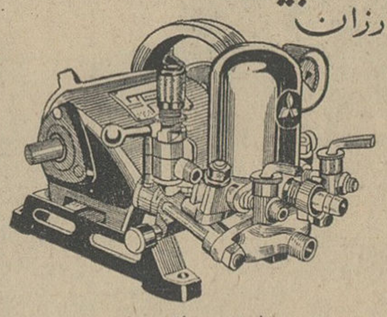

سپاش سه سیلندر رانقی میتسوبیشی کوپله با تیلر تراکتور یا موتور نفت سوز میتسوبیشی

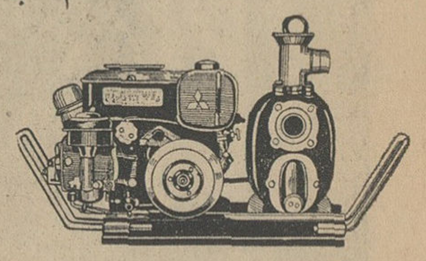

پمپ آب میتسوبیشی در اندازه‌های مختلف کوپله با تیلر تراکتور یا موتور نفت سوز میتسوبیشی

شرکت سهامی صنایع تولیدی اشتادایران

تهران ـ میدان ۲۴ اسفند تلفن ۴۱۶۶۹

هیچ خطری ثبات ایران را تهدید نمیکند

شاهنشاه آریامهر ضمن مصاحبه‌ای با خبرنگار خبرگزاری یونایتدپرس اینترنشنال درایران تاکیدفرمودند که انقلاب ایران همانطور که انتظار میرفت بخوبی در حال پیشرفت است.

در آغاز مصاحبه خبرنگار خبرگزاری یونایتد پرس اظهارداشت: اعلیحضرتا، طی سالهای اخیر برای بهبود کلی شرایط زندگی مردم‌ایران اقدامات اساسی‌ووسیعی بعمل آمده است که مسلما جزئی ازبرنامه های اصلاحاتی بسیار مهم آن اعلیحضرت بوده است. آیا آن اعلیحضرت از اجرای کامل این برنامه ها وبخصوص ازبرنامه های اصلاحات‌ارضی رضایت‌دارند؟

شاهنشاه در پاسخ فرمودند: تصور میکنم بتوانم بگویم که پیشرفت های حاصله بطور کلی باحداکثر امیدی که ما بدان داشتیم تطبیق میکند.

البته موانع ناشی‌از نبودن‌تعداد کافی کارشناسان و تکنیسین ها همیشه پیش می آید. در مورد اصلاحات ارضی البته کار تقسیم اراضی تقریبا بپایان رسیده (زیرا در ظرف چندماه‌آینده بکلی‌خاتمه خواهد یافت)ولی اقدام مهم بعدی تشکیل شرکت های تعاونی‌بتعداد کافی است که‌برای تامین‌نیازمندی های کشتکاران وزمین‌داران جدید لازم است.

امیدوارم که‌مابتوانیم‌با موفقیت متخصصین و تکنیسین های مورد نیاز را بتعدادکافی برای اداره‌این شرکت ها تربیت کنیم.

بهرحال میتوان گفت که‌برنامه اصلاحات ارضی و سایر طرح‌های اصلاحی ما بطور رضایت بخشی پیشرفت داشته است.

*** وضع اقتصادی**

خبرنگار خبرگزاری یونایتد - پرس پرسید که آیا ممکن است شاهنشاه درباره وضع اقتصادی و برنامه صنعتی کردن کشور نیز مطالبی بیان دارند؟

شاهنشاه در پاسخ فرمودند: کشور ما دارای بیست‌وپنج میلیون جمعیت‌است‌ومیزان افزایش‌جمعیت نیز سالانه به‌دوونیم درصد میرسد.

خوشبختانه کشور ما سرزمینی است که ازلحاظ‌کشاورزی وذخایر معدنی بالقوه غنی است. ما ذخایر وسیع نفت ومواد معدنی دیگری دراختیار داریم وامیدواریم آنها را به بهترین و کامل ترین وجهی مورد استفاده قرار دهیم و بهره - برداری از صنایع پتروشیمی‌را نیز آغاز کنیم وباستخراج سایر مواد معدنی خود به بهترین نحوصنعتی وفنی موجود بپردازیم.

برای رسیدن بچنین هدف هائی البته ما ناچاریم بندرگاه هائی‌ایجاد کنیم - راه هائی بسازیم و حتی دست بکار ساختن راه آهن بشویم تا کشور خود را بیك مملکت مرفه کشاورزی و صنعتی تبدیل کنیم.

دور نمای آینده‌ما بسیاردرخشان است و تنها چیزی که باقی‌میماند اینستکه‌سریعتر وبازهم‌سریعتر کار کنیم‌واینکار راطبعا می‌باید با کمك های فنی و مالی و سرمایه گزاری های خارجی انجام دهیم ولی اگر هم لازم باشد خودمان به تنهائی این کار را خواهیم کرد. حتی در اینصورت نیز باز کار های زیادی در پیش خواهد بود.

مابرای آنکه بکشوری مبدل شویم که ازهمان سطح زندگی‌ملل اروپائی برخوردار باشد باید خیلی سریع کار کنیم‌وامر صنعتی کردن کشور را با استفاده از همه‌امکانات و بکاملترین وجه ممکن عملی سازیم.

در حال حاضر هفتاد و پنج در صد از افراد کشور ما در نواحی کشاورزی سر گرم کار شده و طریق‌امرارمعاش آنهانیز کشاورزی است.

*** صنایع جدید**

این نسبت بایدتاروی کارآمدن نسل آینده معکوس گردد والبته در عرض این مدت جمعیت ایران بیش از دو برابر خواهد شد. همین موضوع آشکارا نشان میدهد که چقدر اهمیت دارد ما صنایع جدید را آغاز کنیم تا بتوانیم‌برای این مردم کار تامین نمائیم. بهمین علت است که ما باید سرعت کار خود را برای صنعتی کردن کشور بیشتر کنیم. ما باید پر دامنه‌ترین صنایع پتروشیمی ممکن رابوجود آوریم.

خوشبختانه در کشور خود آنچه را که برای رسیدن به چنین هدفی لازم است در اختیار داریم - حتی بازار طبیعی نیز در منطقه اطراف کشور ما در اختیار ما هست. ما شاید با صنایع کود شیمیائی خود بتوانیم واقعااحتیاجات آسیا یاشاید افریقا و یا هر جای دیگر دنیا را تامین کنیم و خود ازاین راه کمکی به آبادانی سایر کشور هابنمائیم ما میتوانیم صنایع فولاد سازی را در کشور خود آغاز کنیم که‌نه‌تنها فی‌حدذاته اهمیت بسیار دارد بلکه بموازات آن بسیاری صنایع دیگر نیز میتواند بوجود آید. ما ازاین راه میتوانیم‌هم کارگاه های کوچك وهم واحد های‌وسیع را پایه گزاری کنیم میتوانیم صنایع ماشین های کشاورزی ایجاد نمائیم و صنایع اتومبیل سازی‌بوجود آوردیم‌البته‌در حال‌حاضر ما کارخانه های مونتاژ اتومبیل داریم‌ولی باصنایع فولادسازی میتوانیم امکانات بزرگتری ازین حیث دراختیار داشته باشیم.

مامیتوانیم در کشور خود صنایع آلومینیوم داشته باشیم. میتوانیم استخراج مس رادر کشورمان وسعت بخشیم واین صنعت را برپایه های وسیعی استوار کنیم.

من میتوانم مدت زیادی را صرف برشمردن این امکانات مختلف کنم اما بطور خلاصه میباید بگویم که لازم است مملکت مابیك کشور کاملا صنعتی تبدیل گردد هرچند که‌درعین حال ما بهیچوجه نباید از امکانات حداکثر استفاده از زمین واستفاده‌از کشاورزی جدید و مکانیزه درکشور خود غافل بمانیم.

*** تولید نفت**

خبرنگار خبرگزاری یونایتدپرس- اینترنشنال پرسید: شاهنشاه اخیراز میزان تولیدات نفتی ایران اظهارعدم رضایت فرموده‌اند و برخی از ناظران احساس کرده‌اند که ایران برای بالا بردن میزان تولید نفت خود باقدامات جدی دست خواهد زد. آیا ممکن است اعلیحضرت دراین زمینه نیز مطالبی بیان فرمایند؟

شاهنشاه درپاسخ‌فرمودند: همانطور که‌ما برای اعضاء‌کنسرسیوم نفت که درکشور ما مشغول کارند توضیح دادیم مسئله این است که مافکرمی- کنیم مملکت ما بابیست‌و پنج‌میلیون جمعیت خود وبا اهمیت جغرافیائی و سوق‌الجیشی وسیاسی که دارد از نظر تولید نفت‌در این منطقه از جهان سهم منصفانه‌ای ندارد درصورتیکه ماانتظار داریم این کشور بنسبت اهمیت و جمعیت خود واقعا سهم عادلانه‌ای ازین بابت داشته باشد.

مسئله این است که هرگاه ما آنچه راکه منطقا حق‌خود میدانیم بدست نیاوریم احتمالا ناچار خواهیم شد قسمتی از تجارت و مبادله کالا های خودرا باممالکی انجام دهیم که در مقابل کالاهای خود از ما ارزهای صعب‌الحصول نمیخواهند و من‌اینطور فکر میکنم که ما جز این‌راه دیگری نداریم زیراکشور ما نمیتواند سیر پیشرفت خودرا متوقف سازد یا کندتر کند.

مادر زمینه‌توسعه‌صنایع وکشاورزی خودو همچنین متاسفانه در زمینه نظامی احتیاجات اساسی داریم و بنابر این اگرنتوانیم‌ارزهای صعب‌الحصولی مانند دلار ولیره و غیره بدست‌آوریم ناچار خواهیم بود بفکرپیدا کردن‌راه های جدیدی بیفتیم که نیازمندی های مارا تامین کند.

این واقعا یك تهدید نیست بلکه از نظر ما فقط یك اطلاع قبلی‌است.

اتحادیه اسلامی

در پاسخ این پرسش که آیا ممکن است شاهنشاه در باره حدسیاتی که فعلا در باره امکان ایجادیك اتحادیه اسلامی باعضویت ایران و عربستان سعودی جریان دارد مطالبی بیان فرمایند؟

شاهنشاه فرمودند: تا آنجاکه من بخاطر دارم ما فقط درباره تشکیل کنفرانسی ازممالك مختلف اسلامی صحبت کردیم تا ببینیم بهترین راه خدمت بکشور های اسلامی چیست و من قبل از این هم دراین باره صحبت کرده‌ام.

بعضی هاتصور کرده‌اند که‌بین چند کشور عقب مانده و فئودال اسلامی همدستی و تفاهمی بوجود امده است تا کشورهائی را برضد چند کشور باصطلاح مترقی اسلامی دورهم جمع کنند.

اولا این گفته مضحکی است‌زیرا اعتقادما این است که برنامه های مادراین کشور بمراتب مترقیانه‌تراز آن کارهائی است که در ممالك دیگر جریان دارد. ثانیا هدف‌ما‌این نیست که بنفع رژیم‌های‌غیرمترقی اقدامی کنیم بلکه برعکس می- خواهیم اولا مطالعه کنیم که‌حداکثر منافع کشورهای اسلامی از چه طریق بهتر تامین میشود ثانیاببینیم که‌مابچه نحو میتوانیم متفقا دربالا بردن سطح زندگی سایر ممالك اسلامی‌کوشش‌کنیم و از چه‌راهی بهتر کشاورزی - صنعت -مدارس، دانشگاه ها و سایر تاسیسات رادر این‌کشور هاترقی دهیم و بطور کلی ببینیم‌که در این دنیای مترقی بهترین راه ترقی جامعه اسلامی چیست؟

این امر کاملا واضحی است‌که کشور من نمیتواند در هیچ‌برنامه‌ای که‌هدف ارتجاعی داشته‌باشدشرکت جوید. زیرا جامعهٔ ما پیوسته‌روبه عالیترین واصیل‌ترین هدفها گام‌بر میدارد و خواهد داشت. ولی من فکر میکنم‌که مادر این مورد نباید مسئله را فقط‌میان‌روسای کشورهای اسلامی طرح سازیم بلکه شایسته است دانشمندان و فضلاوبازرگانان وصاحبان صنایع این ممالك‌نیز گرد هم‌آیند ودراین زمینه بتبادل نظر بپردازند که‌بهترین نحوه خدمت‌به منافع کشورهای اسلامی جهان کدام است.

خبرنگار خبرگزاری‌یونایتدپرس پرسید: آیا شاهنشاه از ترتیبات کنونی دفاعی ایران‌درچهار چوب سازمان پیمان‌مرکزی رضایت‌دارند.

شاهنشاه‌درپاسخ فرمودند: حقیقتش رابخواهید عبارت «ترتیبات دفاعی» رانمیتوان دراین مورد بکار برد.

باید آشکارا بگویم که ما در اجلاسیه‌های این پیمان که‌تاکنون برپاشده است دراین‌مورد‌بهیچگونه توافقی درین مسائل نرسیده‌ایم.

*** ثبات ایران**

خبرنگار خبرگزاری یونایتدپرس اینترنشنال سپس پرسید: بنظرآن اعلیحضرت بزرگترین خطری که ثبات ایران و اصولا خاورمیانه را تهدید میکند چیست؟

شاهنشاه در پاسخ فرمودند: هیچ خطری ثبات ایران را تهدید نمی- کند مگر آنکه تجاوزی از خارج صورت بگیرد. اما خطری که‌واقعا درین منطقه از جهان وجود دارداین است که تاچه مدتی سیاست خرابکاری ویا سیاست ارعاب وعوام فریبی سیاسی میتواند ادامه یابد. البته میتوانیم بگوئیم که اثر این سیاست در حال کاهش است‌ومردم بیش‌از پیش آنسوی حجاب دروغ‌را می‌بینند. بااین وصف هنوز خطر خرابکاری و نفوذ مسلحانه ازجانب کشورهائی که یك سیاست بیمعنی امپریالیستی یا امپریالیستی جدید را در این منطقه از جهان دنبال‌می کنند وجود دارد لازم نیست من از کشوری که این سیاست راتعقیب میکند نام ببرم زیرا دهسال‌یابیشتر است که ماگرفتار مظاهر وآثاراین سیاست هستیم.

خبرنگار خبرگزاری‌یونایتدپرس پرسید: آقای البزاز نخست‌وزیر عراق اظهار داشته است: «سیاست عراق نسبت‌بممالك همسایه‌ومسلمان غیرعرب براساس حسن همجواری‌و تمایل صادقانه نسبت به برقراری همکاری اقتصادی و تقویت علائق معنوی باآن کشورها استوار است» نظر اعلیحضرت دراین باره‌چیست؟

شاهنشاه فرمودند: این حرفها سخنان خردمندانه‌ای است و مانیز همین آرزوهارا داریم امیدوارم در آینده ببینیم که این حرفها صورت تحقق بخود گرفته است.

درپایان مصاحبه خبرنگار یونایتد- پرس پرسید: باآنکه آن‌اعلیحضرت بیش‌از یك ربع قرن است که در این کشور سلطنت میفرمایند هنوز مراسم تاجگذاری رسمی بعمل نیامده است. آیا برنامه قاطعی برای برگزاری این‌مراسم‌درآینده هست؟

شاهنشاه فرمودند: این امکان هست که درسال آینده مقارن با برگزاری جشن‌دوهزارو پانصدمین سال بنیانگزاری شاهنشاهی ایران مراسمی نیز برای تاجگزاری من برگزار شود.

نخست‌وزیر از مردم خواست سیگار خارجی نکشند

بقیه از صفحه اول

داریم تا سرحد امکان بوظایف خودمان عمل کنیم.

*** مردم حق شناس**

تردیدی نیست که اگر موفقیتی‌هم دراین زمینه نصیب دولت شده باشد همه‌ناشی‌از الهام ازشخص‌شاهنشاه و ناشی از همکاری بسیار صمیمانه مردم حقشناس این کشور است (نمایندگان گفتند صحیح است)

درباره جوانان اجازه بدهید من‌یك مسئله را روشن کنم و آن این است که اگر تعداد انگشت‌شماری ازجوانان یك مملکت دچار انحراف شدند این دلیل نمی شود که اکثریت قاطع جوانان آن کشور ایمان ووطن پرستی وخدمتگزاری خودرا ازدست داده‌باشند (نمایندگان گفتند صحیح است)

جوانان ما امید مملکت ما هستندو نسل جوان عزیز ترین چیزی‌است که باید همواره به آن فکر کرد.

البته مسئول رفع این مشکلات دولت است و مشکلات هم کم نیست باید این امکان برای هر فرد جوان موجود باشد که کار پیدا کند.

من این گفته نماینده محترم را قبول دارم که تعداد اموزشگاههای حرفه‌ای کم است - از سه میلیون- دانش آموز ایرانی لااقل باید یك میلیون و پانصد هزار نفرش در آموزشگاههای حرفه‌ای مشغول باشند. من این اطمینان را میدهم که‌دولت برای حل این مسئله راههائی پیدا کرده‌است و امیدوارم بتوانیم با استفاده از امکانات داخلی و خارجی و باکمك صاحبان صنایع کشور این وظیفه سنگین دولت را انجام دهیم.

*** مبارزه با قاچاق**

در مورد مبارزه با مواد مخدره نیز آقایان میدانند که دولت به‌وظیفه خودش باکمال جدیت عمل کرده است وبا تشکیل سمینار بین‌المللی سازمان جهانی بهداشت در تهران برای رفع این محظور راههای جدیدی پیدا شده است که‌امیدوارم باهمکاری کشور های همسایه بنحو مطلوب عملی گردد.

آقای هویدا اضافه کرد که برای دستگاههای مسئول بوظیفه خودشان مبارزه باقاچاق سیگار های خارجی عمل میکنند ولی مسئله فقط مسئله قاچاق سیگار خارجی نیست بلکه‌مسئله کسانی است که سیگار خارجی‌میکشند.

ما و شما همگی برای پیشرفت مملکت و رفع مشکلات آرزو ها و امید های فراوان داریم ولی‌بامسائل و مشکلات فراوان نیز روبرو هستیم.

***مشاغل جدید**

یکی از این مشکلات مسئله سیستم اداری و وضع کارمندان ادارات‌است که امیدوارم با تصویب لایحه جدید استخدام در کمیسیون مشترك دو مجلس برطرف گردد.

ما تا چند سال آینده محتاج یك میلیون و چهار صد هزار نوع شغل جدید خواهیم بود و باید ازهمین‌حالا بفکر تامین آن باشیم.

آقای نخست‌وزیر در پایان سخنان خود گفت منهم مثل شما معتقدم که (آموزش) باید حتما با (پرورش) توام باشد.

امیدوارم دولت در سال جدید نیز بتواند برای شاهنشاه و ملت‌حق‌شناس ایران خدمتگزار خوبی باشد

پس از پایان سخنان آقای نخست‌وزیر آقای دکتر آموزگار وزیر دارائی به تذکرات نمایندگان درباره لایحه‌متمم بودجه پاسخ داد و بکلیات لایحه‌رای گرفته شد - تصویب گردید و پیشنهاد های نمایندگان مطرح شد.

این جلسه تا ساعت یك بعد ازظهر ادامه داشت و دنباله بحث درباره‌لایحه متمم بودجه بساعت چهار بعد از ظهر موکول گردید.

ساعت چهار بعداز ظهر دیروز جلسه علنی مجلس شورای ملی بریاست آقای مهندس ریاضی و باحضور آقای نخست‌وزیر وآقایان وزیران تشکیل گردید.

در آغاز این جلسه پیشنهاد های نمایندگان درباره تبصره‌های متمم بودجه طرح گردید و چند پیشنهاد بتصویب رسید.

در کلیات آخر لایحه آقایان سرتیپ‌پور ودکترشفیع امین‌سخن گفتند -آنگاه نسبت به لایحه‌رای گرفتند بتصویب رسید و بمجلس سنا ارسال شد.

*** جلسه امروز مجلس**

ساعت نه‌امروز جلسه علنی‌مجلس شورایملی تشکیل شد.

درآغاز آقای ریگی پیرامون نیازمندی های حوزه انتخابیه خود بلوچستان صحبت کرد و

*** روابط ایران و عراق**

آقای سعید وزیری ضمن اشاره‌به روابط ایران و عراق و همدردی دولت وملت ایران‌از درگذشت رئیس‌جمهور سابق عراق گفت اکنون نوبت دولت جدید عراق است که پاسخ حسن‌نیت ماراً بدهد.

رهبر بزرك ما دراین باره میگویند «مادرجستجوی راه بهتر خدمت‌کردن بمردم کشور های مسلمان درباره یك اتحادیه اسلامی مذاکره کردیم» این یك‌اظهار نبوغ‌آمیز انسانی است اما باکمال تاسف، مضحك است که‌بعضی از روسای دول‌این کوشش انسانی‌را توافق کشور های غیرمترقی نامیده‌اند (صحیح است).

ناطق دیگر پیش‌از دستور آقای مهندس صائبی بود که‌درباره‌قرآن نفیسی که بامر شاهنشاه چاپ‌شده است صحبت کرد و

*** کنفرانس استانداران**

آخرین ناطق پیش از دستور آقای دکتر الموتی‌بود که پیرامون تشکیل کنفرانس استانداران در تهران صحبت کرد و گفت این کنفرانس ها دررفع مشکلات مردم شهرستان ها موثر است.

*** طرح لوایح**

پس‌از آن‌مجلس‌وارد دستورشد ورئیس‌درباره‌قرآن اهدائی‌شاهنشاه آریامهر به نمایندگان مجلس صحبت‌کرد واین اقدام را ستود. سپس طرح لوایح آغاز شد و چند لایحه‌موردرسیدگی‌قرارگرفت وبتصویب رسید.

در حاشیه مذاکرات دیروز مجلس شورایملی

آقای هویدا نخست‌وزیر ضمن پاسخ‌به اظهارات و انتقادات نمایندگان گفت:

تغییر قیافه

* آقای مهندس بهبودی گفتند من تغییرقیافه داده‌ام، من موندارم که‌بتوانم تغییرقیافه بدهم، قیافه‌من همینست که هست و تغییر هم نمیکند!

قاچاق

* مردم بایدبادولت همکاری کنند، آنها که‌سیگار خارجی میکشند، نکشند، آنها که‌از قاچاق انتقاد میکنند خودشان نباید سیگار خارجی بکشند اگر قاچاق‌کش وجود نداشته باشد قاچاقی نمیشود!

توتون یك‌صنعت داخلی‌است باید دراین‌امر به کشاورزان ایران کمك کرد.

کارمندان زائد

* میگویند کارمندان دولت زیادی هستند. ماچطورمیتوانیم زیادی‌هارا بیرون بریزیم، اینها زن‌وبچه دارند، انشاءالله با قانون استخدام‌بشود ترتیبی برای کار کارمندان داد.

تحت‌تعقیب

* راجع به هتل شاه‌عباس باید بگویم که پرونده آن در دادگستری است درست‌است که‌شرکت بیمه‌نباید هتل بسازد.

نامه بی‌امضاء

*هرروز چندین هزارنامه بی‌امضاء برای من میرسد دستور داده‌ام به‌نامه‌های بی‌امضاءترتیب‌اثر داده نشود.

روغن‌نباتی

* راجع‌به روغن‌نباتی شما ازمن اطلاعاتی میخواهید راجع به روغن‌نباتی وخاصیت‌آن روزنامه‌ها، حتی فکاهی نویس ها خیلی مطلب نوشته‌اند ولی‌من هنوزآمادگی ندارم بتوانم راجع به روغن نباتی بحث کنم (خنده شدید نمایندگان).

بااین‌حال روغن نباتی هاکنترل میشود ولی‌بطور کلی دولت عقیده‌به دخالت دربخش خصوصی ندارد.

فروش کارخانه ها

* درباره کارخانه قنددولتی باید عرض‌کنم که آنرا بمردم میفروشیم اقداماتی شده وبزودی کلیه کارخانجات دولتی بمردم فروخته خواهد شد.

محاکمه ضارب «عادل» شروع شد

امروز محاکمه همایون پاك جو محصل دبیرستان که روز هفتم دی ماه سال ٤٤ عادل کوتوالی متهم به قتل نسرین را در دادگستری هدف گلوله قرارداده بود، در شعبه ۱۸ دادگاه جنحه شروع شد.

در جلسه دادگاه عادل کوتوالی‌به اتفاق پدر ومادرش همچنین پدر و مادر همایون پاك‌جو نیز حضورداشتند

پس‌از قرائت کیفرخواست رئیس دادگاه خطاب به همایون اظهارداشت:

-شما متهم هستید که با اسلحه در کاخ‌دادگستری به عادل کوتوالی شلیك کرده وقصدقتل اورا داشتید

همایون گفت: بنده قصد کشتن عادل‌را نداشتم. زیرا اولا اسلحه خفیف بود و قدرت کشتن انسان را نداشت، ثانیا در تیراندازی، پای عادل را تیر زدم. اگر قصد کشتن اوراداشتم گلوله را بجای حساس‌او میزدم.

رئیس - شما در اظهارات اولیه گفته اید که قصد قتل‌عادل‌راکرده‌اید ودر نامه ایکه بخانم مهری نوشته‌اید این قصد خودرا اعلام کرده‌اید.

همایون - من می خواستم خودم‌را مانند قهرمانها نشان بدهم، اگر چنین حرفهائی هم گفته ام‌بهمین‌خاطر بوده‌است. من به تیراندازی آشنائی کامل‌داشتم.

پس‌از خاتمه سئوالات‌رئیس دادگاه پدر متهم اظهار داشت. این اسلحه کشنده نیست و پسرم نیت کشتن نداشت‌و اگر او می خواست آدم بکشد اسلحه ای که قدرت کشتن داشت، می توانست بدست بیاورد.

وکیل مدافع همایون پاك جو در مقام دفاع از موکل خود گفت: این پرونده تناقض‌است. از طرفی موکل من در تیراندازی کاملا تسلط دارد و می‌تواند مورد آزمایش قرار گیرد و از هر ده تیر ۹ تیر آن را به هدف بزند من نتیجه می گیرم که او قصد قتل عادل‌را نداشته بلکه تحت تاثیر هیجانات روحی قرار گرفته است.

پس‌ازاظهارات وکیل مدافع رئیس دادگاه ختم جلسه را اعلام کردوادامه دادرسی به بعد موکول شد.

درراه اصفهان - اهواز ٤ نفر کشته ویازده نفر مجروح شدند

مقارن ظهر امروز اتوبوس شماره ۱۲۳۹٤۳ اصفهان ٤۲ برانندگی‌عباس قیصری در راه اصفهان-اهواز نزدیك معمولان خرم‌آباد باکامیون شماره ۷۵۵۱ اصفهان ٤٦ برانندگی حسن امیدی تصادف کرد واز پرتگاه کنار جاده برودخانه قعرپرتگاه درغلطیددر این حادثه بنابااظهار راننده اتوبوس، سه‌نفر از مسافرین و کمك راننده کشته و یاطعمهٔ امواج رودخانه شدند و۱۱ نفر نیزمجروح گردیدند که‌برای معالجه به‌بهداری خرم‌آباد لرستان انتقال یافتند و حالشان وخیم است.

مجروحین باسامی خسرو حیدرزاده، یعقوب تیغ‌زن، محمد نوروزی، بانو عصمت طالب‌پور، حسین رضوانی، محمود اسرائیلی، حسن شفیعی، مرتضی هاشمی، بانو صغری‌عطائی، میناش پرنیناش و حسین مسعودی می‌باشند.

مجمع مطالعات وتحقیقات اسلامی

شبهای شنبه

برهبری حضرت آیت‌الله نوری‌مولف کتابهای اسلام وعقائد و آراء بشری- حقوق زن دراسلام و جهان وآثار دیگر -ضمن اعلام مراجعت معظم‌له از مکه معظمه شروع مجدد جلسات را بشارت میدهد.

آغاز جلسه ازاول مغرب (روز جمعه) **برنامه**: ۱- اقامهٔ نمازجماعت ۲- بحث و تحقیق در تعقیب مباحث گذشته ۳- پرسش وپاسخ

آدرس: این‌هفته‌وهفتهٔ بعد: خیابان پامنار- جنب مسجد پامنار‌کوچهٔ حوله بافها منزل آقای فراهانی - شرکت درجلسه برای عموم آزاد است.

آدرس جلسات را همیشه از تلفن‌های ۷۵۹۲۳۲ ـ ۷۹۲۲۸۱ ـ ۳۵٤۹۱ ـ ۵۰٤٦۵ بخواهید. آ-۳۱۱۲

مجالس ترحیم و یاد بود

با کمال تاسف درگذشت شادروان **دکتر موسی فیض حکیم‌الممالک** را که از پزشکان مجرب و با سابقه بانک بوده‌اند باطلاع میرساند چون بنا بر وصیت آن مرحوم مخارج مجلس‌ختم بامور خیریه اختصاص داده شده است مجلس تذکری روز یکشنبه ٤ اردیبهشت ماه جاری از ساعت ۳تا۵ بعدازظهر در منزل آن مرحوم‌منعقد میگردد.

بانک ملی ایران

با نهایت تاسف درگذشت شادروان **دکتر موسی فیض حکیم الممالک** را که از پزشکان با سابقه وزارت بهداری بوده‌اند باطلاع میرساند. چون بنا بر وصیت آنمرحوم مخارج مجلس ختم بامور خیریه اختصاص داده شده است.مجلس تذکری روز یکشنبه ٤ اردیبهشت ماه جاری از ساعت ۳ تا ۵ بعداز ظهر در منزل آن مرحوم منعقد میگردد.

وزیر بهداری

با کمال تاسف درگذشت شادروان **دکتر موسی فیض حکیم الممالک** را باطلاع کلیه بستگان و دوستان میرساند. بنا بر وصیت آن مرحوم مخارج مجلس ترحیم به بیمارستان پور سینا و جمعیت شیر و خورشید سرخ شهرستان رشت اختصاص داده خواهد شد.

مجلس تذکری روز یکشنبه ٤ اردیبهشت ماه جاری از ساعت ۳تا۵ بعداز ظهر در منزل آن مرحوم واقع در خیابان‌امیریه کوچه مهدیه‌شماره ۳٤ برگزار میگردد.

اردشیر فیض. سیاوش داود زاده. دکتر محمد گیلانی. شاهپور میهن وخانواده های: فیض. داود زاده. جنگلی. پاچ. مدبر. بزرگ زاده. نظری. محتشم. ایشو. محمودی

بعموم افراد خانواده های عزادار بویژه بازماندگان آن مرحوم مصیبت وارده را تسلیت میدهیم.

انا لله و انا الیه راجعون

درگذشت حجة الاسلام و المسلمین آقای **آقا شیخ محمد آقا تهرانی قائمی** را که خدمات ذیقیمتی نسبت به تعظیم شعائر اسلامی‌و نشر معارف الهی‌انجام داده‌اند باطلاع عموم میرساند

مراسم تشییع صبح جمعه (فردا) ساعت ۸ ونیم از مسجد حیدریه (واقع در میدان خراسان) بعمل می‌آید. انشاءاله عموم مومنین خاصه سلسله جلیله علماء دامت برکاتهم با شرکت خود تعظیم شعائر مذهبی میفرمایند.

الاحقر عبداله‌بن مسیح الطهرانی

هو الباقی

بمناسبت درگذشت عالم بزرگوار حجة الاسلام والمسلمین **آقای شیخ محمد تهرانی قائمی** که خدمات برجسته‌ای در ترویج مذهب نموده مجلس فاتحهٔ در چهل ستون مسجدجامع از ساعت هشت تا یازده شنبه اول ماه محرم منعقداست باحترام مقام‌روحانیت مومنین خاصه سلسله جلیله علماء دامت برکاتهم تعظیم‌شعائر مذهبی فرمائید.

احمد آلاشتیانی. الاحقر عبداله بن مسیح الطهرانی. العبد محمدتقی الاملی. محمدغروی

تسلیت

جناب آقای‌دکتر منتظری
مدیرکل اداره آموزش وپرورش تهران

با نهایت تاسف مصیبت‌وارده رابجنابعالی وخانواده محترمتان تسلیت عرض مینماید.

عطاءاله امیریان

سرکار سرهنگ خسروداد

درگذشت پدر گرامی را بدوست عزیزم صمیمانه تسلیت عرض مینمایم.

سرلشگر حسین موحد

سرکارخانم وکیل‌زاده مدیره دبیرستان شهناز

انجمن همکاری‌خانه ومدرسه مصیبت‌وارده را به سرکار علیه و بازماندگان تسلیت عرض مینمایند.

رئیس انجمن همکاری خانه و مدرسه دبیرستان شهناز - امیر خواجوی

جناب آقای دکتر منتظری مدیرکل محترم آموزش و پرورش استان مرکز

مصیبت وارده را صمیمانه تسلیت عرض نموده بقای عمر شما و سایر بازماندگان را از خداوند متعال مسئلت دارد. **فرزاد**

از طرف کلیه افسران. درجه داران. کارمندان. افزارمندان کارخانجات مهماتسازی سازمان‌تسلیحات‌ارتش‌درگذشت تیمسارسرتیپ خسروداد را بخاندان محترم بخصوص به‌سرکار سرهنگ خسروداد و سرکار سرهنگ دستوری تسلیت عرض نموده بقاء عمر بازماندگان را از ایزد متعال خواستار است.

سرتیپ مهندس وزیری

گروه فرهنگی هدف

مصیبت وارده بهمکار ارجمند خود آقای غلامحسن صفری لنگرودی را به ایشان‌صمیمانه تسلیت عرض میکند.

بدین وسیله مصیبت وارده بجناب آقای دکتر منتظری مدیر کل اداره آموزش وپرورش استان مرکز و آقای محمد باقر منتظری‌تسلیت عرض می‌نمائیم.

مدیر و کارکنان دبستان ضیائیان اوین

سرکار خانم منیره سعیدی

مصیبت وارده را از صمیم قلب تسلیت میگوییم.

دانش آموز دبیرستان حکمت. فریده پاینده

یک فیلم بزرگ و بی‌نظیر از سینمای هندوستان **آرزو** باشرکت: سادانا راجندراکومار برنامه امشب سینما **رامسر** خیابان ری تلفن ۵۲۰۶۰ سئانسها ۱٫۳۰-٤-۶٫۳۰-۹

جوانی باتهام قتل مادرش محاکمه میشود

متهم در دادگاه گفت : من پیش مادرم پول جمع کرده بودم که برایم زن بگیرد ولی او امروز و فردا میکرد !

امروز شعبه ۵ دادگاه جنائی به ریاست آقای دکتر ستوده تشکیل جلسه داد و محاکمه جوانی بنام علی ربیعی فرزند شمس‌الله را شروع کرد .

بنا برکیفر خواست دادستان متهم درمهر ماه سال ۴۳ مادرخورا باکارد بقتل رسانده است .

دادستان برای نامبرده مطابق ماده ۱۷۰ تقاضای مجازات اعدام کرده است .

برایم زن نمی‌گرفت

پس از قرائت کیفر خواست رئیس دادگاه از متهم پرسید که بچه علت مادرت را کشتی ؟

متهم جوا بداد من مقداری پول جمع کرده بودم و پولها را بمادرم دادم که بااین پولها برایم زن بگیرد وشب وقوع حادثه هم من بازخواهش خودرا تکرار کردم ، اما او درمقابل بمن فحش داد و مرا نفرین کرد.منهم که بعلت صرف مشروب از حال‌طبیعی خارج بودم در حالت مستی‌باو حمله کردم و باچاقو چند ضربه بگردنش زدم ودر اثر این ضربات مادرم مرد!

-آنشب تو کجاشام‌خوردی ومادرت کجا بود ؟

-من درزیر زمین اطاق خودم شام ومشروب خوردم . بعد ساعت ۹ شب مادرم آمد بمن سر زد و چون دید که‌من مشروب میخورم بامن دعواکرد وبمن فحش داد و بساط مشروب مرا بهم زد ، من باچاقو بطرف او حمله کردم وبعد دیگر نفهمیدم چه شد.

-بامادرت‌سابقه اختلافاتی هم‌داشتی؟

-خیر فقط اختلاف ما بر سر این بود که من پول جمع کرده وباوداده بودم که برای من زن بگیرد واو نمیگرفت و امروز و فردا میکرد.

-خواهرت گفته که‌توهمیشه دنبال خوشگذرانی و عیاشی میرفتی و اغلب مشروب میخوردی .

-درست است !

پدرم یادش رفته بود

- خواهرت اظهار داشته است که تو سال گذشته نیز پدرت را مجروح کرده بودی ؟

-درست است امااین موضوع‌مربوط بچند سال پیش بوده‌است.

-روابط تو با خواهر و شوهر خواهرت چطور بود ؟

-روابط ما باهم خوب بود .

-شوهر خواهرت اظهار داشته که تو با خواهرت هم روابط خوبی نداشته ای ؟

-دروغ گفته است ماروابطمان‌باهم خوب‌است.

-مادرت حرف ترا راجع به گرفتن زن قبول میکرد ؟

-گاهی میگفت میگیرم و گاهی میگفت نمیگیرم .

تو با پدرت هم‌اختلاف داشتی ؟

بله

-این اختلاف علتش چه بود ؟

-پدرم ۲ هزار تومان از من‌گرفته بودکه برایم زن بگیرد اما یادش رفته بود وروزی هم که من‌راجع باین موضوع با او صحبت کردم عصبانی شد و مرا باعصا کتك زد و از خانه بیرون کرد وباعث همه این عصبانیت های پدرم هم‌مادرم بودکه اورا برضد من تحریك میکرد .

-آیا شب وقوع حادثه‌پدرو برادرت خواب بودند ؟

بله خواب بودند .

-بعد بیدار شدند ؟

-بله‌بیدار شدند .

تو دختری را در نظر داشتی؟

خیر فقط خواهرم گفت دختری برایت دیده‌ام که بد نیست .

سپس رئیس دادگاه کاردی را به متهم‌نشان داد و گفت که باهمین‌کارد مادرت را کشتی ؟ متهم جواب داد: بله .

پس از اظهارات وکیل مدافع‌رئیس دادگاه ختم جلسه را اعلام کردقضات وارد شور شدند .

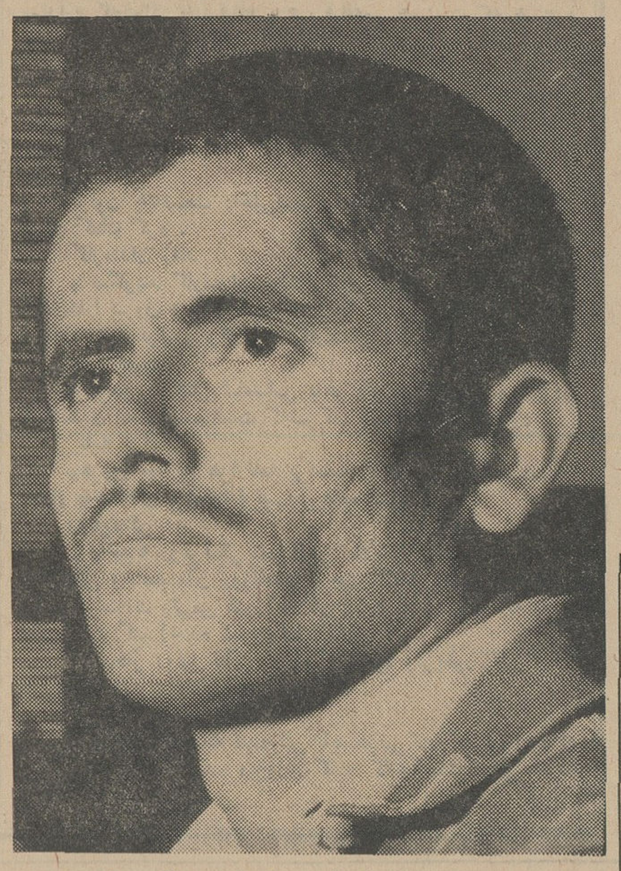

علی ربیعی امروز باتهام قتل مادرش محاکمه شد

ازترس خانم فرار کرد !

دیروز مامورین کلانتری یوسف‌آباد دختر ۱۰ ساله‌ای را که آرایش غلیظی کرده بود در یکی ازخیابان های یوسف‌آباد سرگردان دیدند و اورا بکلانتری بردند .

این دختر در بازجوئی گفت:اسم من سکینه اخلاقی است در جنوب شهر زندگی میکنم . صبح امروز خانمی مرا سوار اتومبیلش کرد و باین حوالی آورد گفت چند دقیقه منتظرش باشم تابرگردد . چون این خانم برنگشت من از اتومبیل پیاده شدم وبراه افتادم تا بالاخره مامورین مرا بکلانتری آوردند !

ازترس خانم !

چند دقیقه بعد یکی از ساکنین یوسف‌آباد بکلانتری مراجعه کرد وگفت کلفت ۱۰ساله وی گم‌شده است . سکینه راباین مرد نشان دادند و اوکه بزحمت دخترك را شناخته بود اظهار داشت : این‌دختر همان کلفت گمشده ما می‌باشدولی نمیدانم چراباین قیافه درآمده‌است

سکینه در تحقیقات بعدی گفت: دیروز خانم و آقا بمهمانی‌رفته‌بودند پس از رفتن آنها من بهوس‌افتادم خودرا آرایش کنم .باین منظورسر میز توالت خانم رفتم و ساعتی بعد متوجه شدم که نزدیك‌است خانم‌و آقابرگردند . هرچه سعی کردم نتوانستم توالت صورتم راپاك کنم. چون میترسیدم خانم بعلت دست‌زدن به‌لوازم‌آرایشش‌ازمن بازخواست کند با همان حالت از خانه فرار کردم !

بعداز ظهر دیروز سکینه که‌هنوزاز ترس حاضر نبودبخانه برگردد ، تحویل برادرش شد .

برای اولین قاتل امسال تقاضای اعدام شد

حسین بدر که‌دادستان برایش تقاضای اعدام کرده است

مامورین حسین بدر را دستگیر کردند . تحقیقات اولیه وسیله آقای انسانی سعید بازپرس کشیك‌دادسرا انجام گردید و پس‌از صدور قرار مجرمیت پرونده تسلیم دادستان گردید . دادستان تهران باتهام قتل برای حسین بدر تقاضای مجازات اعدام کردو پرونده‌از دادسرای تهران بدادگاه جنائی فرستاده شد .

دادستان تهران برای متهم بقتل اولین حادثه جنائی سال در کیفر - خواست صادره تقاضای اعدام کرده است .

اولین برك پرونده حسین‌بدر که اکنون برای صدور رای‌بدادگاه جنائی فرستاده شده است ، ساعت ۹ بعداز ظهر روز پنجشنبه چهارم فروردین نوشته شد وماجرا چنین اتفاق افتاده بود :

حسین‌بدر چهارماه قبل از صدیقه سپهری خواستگاری واو را عقد کرده بود .صدیقه‌در نخستین‌روز های‌ازدواج ازشوهرش حسین تقاضا کرده بود که‌منزلی درنزدیکی منزل پدرش‌اجاره کند . حسین باقبول تقاضای زنش خانه شماره ۸۱ واقع در کوچه‌شاهین خیابان شوش را اجاره کرد . ولی‌در این فاصله کوتاه حسین همیشه‌نسبت به‌صدیقه بدبین بود واغلب دراین باره بین آنها نزاع میشد . شب‌حادثه حسین بدراز پدر وبرادر صدیقه‌دعوت کرده بود که‌شام بخانه او بیایند . عصر ۵شنبه پس‌ازآماده کردن‌وسایل جشن، برای آوردن عنایت‌الله ساززن ازخانه بیرون رفت ساعتی بعد که بخانه برگشت صدیقه نبود . حسین‌با توجه بسوابق گذشته از غیبت صدیقه ناراحت شد و بخانه برادر زنش‌حسین سپهر (مقتول) رفت و سرانجام پس از آنکه صدیقه و مهمانان بخانه آمدند ، حسین قصد داشت صدیقه‌را کتك بزند ولی حسین سپهری برادر صدیقه میانجی شد اما ضمن نزاع با ضربات چاقو کشته شد .

برنامه آینده سینماهای

رادیوسیتی - کاپری - ب.ب

جرج چالیریس
برنده جایزه اسکار
جانت اسکات
آلفرد لینچ
جکی لین
دوبله بفارسی
زوج های سرگردان
TWO and TWO make SIX
پخش از کمپانی یونیورسال انترنشنال

شرکت جهانگردی «پرس توریست» نماینده سازمان‌جهانگردی‌شوروی در ایران باطلاع اشخاصیکه به منظور شرکت در کنفرانس های علمی یا انجام کارهای بازرگانی یا فنی یا برای معالجه قصد مسافرت بشوروی را دارند همه‌گونه‌اطلاعات جامع میدهد تحصیل‌روادید وذخیره جا در هتلهاوتهیه بلیط هواپیما و قطار را نیز عهده‌دار میشودساعات کار از ۸ تا ۱۲ و نیم تلفن۶۹۷۸۹ نشانی - خیابان پهلوی پائین‌نبش کوچه ملك

۱-۴ آ-۴۰۱۵

ازدست خواهر شوهرها دست بخودکشی زد

۸ خواهر شوهر این زن ازوی‌میپرسیدند چطورزود توانسته شوهر کند !

در ۲۴ ساعت گذشته ۶۵ نفر مسموم شدند از میان این عده ۴۷ نفر مسموم غذائی هستند . افزایش مسمومین غذائی بسبب گرم شدن هوا میباشد و خانواده‌ها باید در صرف غذاهای مانده احتیاط‌نمایند

دیروز زن ۱۶ ساله‌ای خود را مسموم کرد . او میگفت سه ماه پیش بامردی ازدواج کرد که هشت خواهر شوهرنکرده در خانه داردو سن بزرگترین آنها ۳۴ سال و کوچکترین آنها ۱۴سال است .

وی که فاطمه نام دارد افزود :من در خانه‌ای که این‌عده‌هستندزندگی میکنم و دراین مدت ازبس این ۸ دختر و مادرشان بمن «نق» زده‌اند خسته‌شده‌ام . خواهران شوهرم‌علنا میگویند چطور شده من در شانزده سالگی شوهر کرده‌ام در حالیکه برای‌آنها شوهر مناسب پیدانمی‌شود !

چند روز پیش بشوهرم اخطار کردم که مرابخانه دیگری ببرد ، ولی‌او موافقت نکرد حتی پدرم راضی‌شد مخارج من وشوهرم را بدهد و در خانه‌اش از ماپذیرائی کند ، ولی شوهرم حاضرنیست‌مادروخواهرانش را که اتفاقا وضع مالی خوبی دارند ترك گوید .

باوجوداین‌من‌خودم‌را برای سازش بااین عده آماده ساختم اما حرفی که دیروز یکی از آنهابمن زدمرا اززندگی سیر کرد . او مرا متهم کرد که بابرادرش پیش ازازدواج دوست بودم وبرادرش از ترس شکایت و آبروریزی مرا گرفته است و تصمیم دارددرفرصت‌مناسب مرا طلاق گوید !

این تهمت مرابقدری ناراحت کرد که خودرا مسموم کردم ، امابعد پشیمان شدم و خودم به بیمارستان آمدم واز بیمارستان باداره شوهرم تلفن کردم وجریان را باو گفتم .

تهران مصور
بزرگترین مجله سیاسی ایران
پرتاژ فوق العاده درباره
هلیکوپتر مرگ . عارف
چرا ایران دادگاه کودکان ندارد!
نامه همسر حمیرا
آمریکا باید از اروپا خارج شود
بانضمام ۸ صفحه کشیکیات

کاباره
مولن روژ
فقط
۲ شب دیگر
دیگر باشرکت زبده - ترین و محبوب ترین هنرمندان و برنامه های متنوع و اصیل ایرانی جشن میگیرد .

خانواده های خوش سلیقه فقط
چای چهل طوطی
انتخاب میکنند تلفن ۲۹۴۵۹

جوجه کباب لذیذ
جمعه ناهار چلوکباب
جشن عروسی بقیمت مناسب
اول جاده ونك پارك
جوجه کبابی تلفن ۶۳۳۸۸۰
آ-۱۹۲۴

۲ هفته × ۴ سینما = ۸ هفته
واینك نهمین هفته نمایش در
سینماهمای
سینماهای نمایش دهنده سورج بعلت تعهد قبلی برای نمایش فیلم دیگرسورج را بافروش فوق‌العاده‌ای عوض نمودند

سورج
باشرکت
ویجنتی مالا
راجندر اکمار
رنگی تکنی کالر

NEGRO
شرکت سهامی صنایع سردکننده
مونتاژ
یخچالهای بستنی نگرو
معروف به کله وحشی را در ایران مژده میدهد

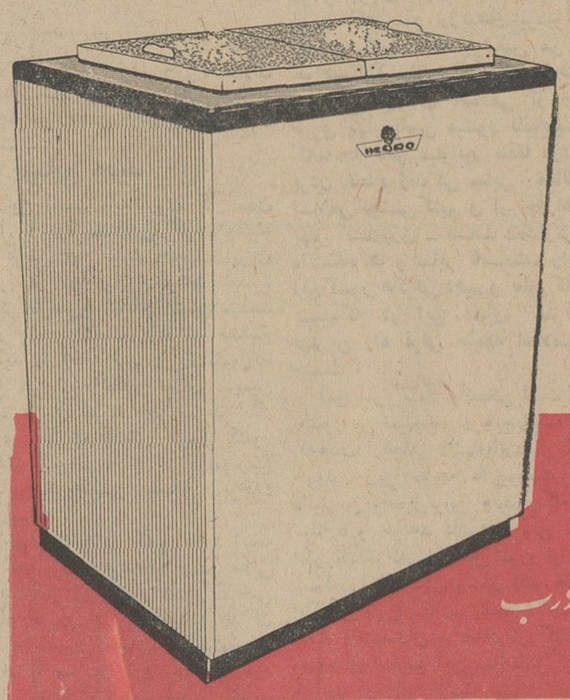

برای نگهداری و منجمد نمودن بستنی . مرغ . ماهی و انواع اغذیه .
قوی . کم مصرف . مدرن
« با ۵ سال تضمین »
در مدلهای
۲ درب - ۴ درب - ۶ درب
صنایع سردکننده - تهران خیابان شوش غربی شماره ۳۵۲ تلفن ۲۰۱۸۱-۲۲۶۵۴
ازشهرستانها نماینده پذیرفته میشود

ازامشب درسینماهای
اونیورسال - ایران
تهران - کیهان - ژاله - مونت کارلو
دختر دستفروش
LIZA AND OTHER دوبله بفارسی
باشرکت لیزا ملکه زیبائی یونان

مسابقه بسکتبال کاپ «تهران جورنال»

ساعت شش و نیم بعد از ظهر روز شنبه مسابقه بسکتبال کاپ «تهران‌جورنال» بین تیمهای بسکتبال دانشکده علوم قهرمان بسکتبال دانشگاه و تیم آمریکائی های مقیم تهران در سالن دانشگاه برگزار میشود.

این مسابقه یکبار در اسفند ماه انجام گردید و چون نتیجه مسابقه مساوی گردید مجدداتمدید گردید و روز شنبه فینال آن انجام میشود.

دو تیم مزبور دراین مدت سخت فعالیت داشتند اند و خود را برای این مبارزه جالب آماده نموده‌اند.

ملاقات رئیس انجمن نابینایان آلمان با مدیر اطلاعات

آقای جورج کاینتوخ رئیس انجمن کارگماری نابینایان آلمان بدنبال مسافرتی که به اسرائیل و تونس کرده بود روز جمعه وارد تهران شد

آقای کاینتوخ با وجود نابینائی بتنهائی باین مسافرت اقدام کرد. تاهمت و کوشش را در نابینایان برانگیزد وی دیروز با مدیر روزنامه اطلاعات ملاقات و مذاکراتی بعمل آورد و قرارشد برای بستری کردن کودکان اشخاص نابینا دربیمارستان مسعودی و معالجه آنان حق تقدم قائل شوند وآقای کاینتوخ بنمایندگی از طرف انجمن نابینایان آلمان مراتب حقشناسی خود را از تصمیم خیرخواهانه مدیر روزنامه اطلاعات ابراز داشت.

تقویم اطلاعات

پنجشنبه اول اردیبهشت ماه ۱۳۴۵
بیست و نهم ذیحجه ۱۳۸۵ -
بیست و یکم آوریل ۱۹۶۶
اذان صبح ساعت ۳ و ۴۸ دقیقه
طلوع آفتاب ساعت ۵ و ۲۴ دقیقه
غروب آفتاب ساعت ۶ و ۳۴ دقیقه

برنامه امشب

تلویزیون ایران

۱۸ر۰۱ اعلام برنامه
۱۸ر۰۴ آموزشی
۱۸ر۴۵ برنامه هنری وایا
۱۹ر۰۰ هنرستان عالی موسیقی
۱۹ر۳۰ تاریخ
۱۹ر۴۵ شما و سینما
۲۰ر۰۰ فیلمهای خبری
۲۰ر۱۵ در پهنه جهان
۲۰ر۳۰ د رراه خدمت بمردم
۲۱ر۰۰ برنامه هنری وزارت فرهنگ و هنر
۲۱ر۳۰ فیلم هفته تلویزیون
۲۲ر۳۰ ۶۴۰۰۰ ریالی
۲۳ر۰۰ اخبار و فیلمهای خبری
۲۳ر۳۰ عقیده شما چیست ؟
۲۳ر۳۰ فیلم سینمائی (یک لحظه بی خبری) امریکائی دوبله بفارسی
۱۴ر۰۰ پایان برنامه

برنامه فردا صبح

۹ر۰۱ اعلام برنامه
۹ر۰۲ کارتون
۹ر۴۵ ارکستر هتل رویال
۱۰ر۰۰ عصر حجر
۱۰ر۳۰ موسیقی ملی
۱۱ر۰۰ دکتر کیلدر

برنامه فرداشب

۴ر۰۱ اعلام برنامه
۴ر۰۴ برنامه ورزشی
۴ر۳۰ فیلم سینمائی «پولیانا» امریکائی دوبله بفارسی و کارتون
۶ر۳۰ ارکستر اوجینیو
۷ر۰۰ بیست سئوالی
۷ر۳۰ آنچه در این هفته گذشت
۷ر۴۵ برنامه ماها
۸ر۰۰ فراری
۹ر۰۰ گلچین هفته
۱۰ر۰۰ شعله های جاویدان
۱۰ر۴۵ آهنگهای شاد

برنامه امشب

تلویزیون امریکا

۴ر۰۰ فیلمهای کارتون
۵ر۰۰ کاپیتان کانگرو
۶ر۰۰ اخبار
۶ر۰۵ برنامه استریکو۴
۶ر۳۰ برنامه دبی گیلیس
۷ر۰۰ مرد سوم
۷ر۳۰ برنامه دیك واندیك
۸ر۰۰ بزرگترین نمایش روی زمین
۹ر۰۰ اخبار
۹ر۱۵ ستاره یابان هولیوود
۱۰ر۰۵ فیلم سینمائی

برنامه فرداشب

۳ر۰۰ فیلم سینمائی
۳ر۳۰ برنامه تلویزیون تعلیم وتربیتی امریکا
۴ برنامه مذهبی
۴ر۳۰ زندگی همین است
۵ر۰۰ برنامه علمی
۵ر۳۰ اخبار مهم
۶ خلاصه اخبار جهان
۶ر۰۵ پرچم امریکا
۶ر۳۰ رازمن چیست ؟
۷ر۰۰ در صحنه عمل
۷ر۳۰ شعله‌های خاموش
۸ر۰۰ سرساعت ۱۲ (داستانی از نیروی هوائی امریکا)
۹ر۰۰ اخبار
۹ر۱۵ برنامه نمایش «جیمی دین»
۱۰ر۰۵ برنامه پری میسن

مغازه‌های کرایه دوچرخه فاقد پروانه بسته میشود

پلیس تهران بمغازه دارانیکه دوچرخه و موتوسیکلت کرایه میدهند اخطار کرد که از این پس ازادامه کارآنان جلوگیری خواهد شد.

پلیس ضمن صدور اطلاعیه‌ای از این عده مغازه‌داران خواست که برای گرفتن پروانه وانجام تشریفات لازم به‌دایره حمل و نقل واقع در خیابان شمیران مقابل کلانتری سوار ساختمان شماره گذاری مراجعه نمایند.

ایران به‌ترکیه و پاکستان

بقیه از صفحه آخر

دبیرکل سنتو درباره «وضع اتحاد» وگزارش کمیته اقتصادی در باره فعالیت سازمان پیمان مرکزی درسال گذشته مورد بررسی قرار گرفت.

درمحافل نزدیك به کنفرانس گفته می‌شود که هردو این گزارشها مورد تصویب قرارگرفته است.

وزیرخارجه پاکستان درنطق خود که توسط سفیر کبیر آن کشور درجلسه علنی سنتو قرائت گردید گفته است:

بنظر ما سنتو یك اتحادیه دفاعی است که براساس منشور ملل متحد بوجود آمده و هدف آن دفاع از حق حاکمیت کشورهای عضو وفراهم ساختن پیشرفت اقتصادی ملتهای آنها است من در اینجا از فرصت استفاده کرده واز کمکهای فنی آمریکا انگلیس صمیمانه تشکر می کنم و امیدواریم که دامنه فعالیت های اقتصادی وفنی سنتو بیش از پیش گسترش یابد.

*** نطق آرام**

آقای آرام وزیر امور خارجه ایران درنطق خود درجلسه افتتاحیه کنفرانس شورای وزیران سنتو اظهار داشت در جریان سالی که پس از تشکیل آخرین کنفرانس ما درتهران گذشته است هنگامی که کشورهمسایه و متحد ما مجبورشد درجنگی که سالها ازآن اجتناب می کرد وارد شود هیولای یك برخورد مسلحانه روی قسمتی از منطقه پیمان ماسایه گسترد. ولی خوشبختانه کنفرانس تاشکند روحی بوجود آورد که امیدواریم بحل این اختلاف و مشاجره قدیمی بارعایت مفاد قطعنامه های سازمان ملل متحد کمك کند.

در گوشه دیگر منطقه یك همسایه و متحد بزرك ما ترکیه همچنان کوشش میکند حقوق حقه ترکهای قبرس را حفظ کند.

ما دراینجا به متحدین ترك و پاکستانی خود اطمینان میدهیم که میتوانند بکمك و همکاری ما در مساعی آنها درراه بدست آوردن حقوق قانونی خوداعتماد کامل داشتند باشند.

*** سیستم ارتباطی**

آقای خلعتبری دبیرکل سنتو پس از خواندن شدن پیامهای سران کشور هابه کنفرانس در گزارش خود گفت سیستم ارتباطی بین کشور های سنتو کامل شده است.

درپیام شاهنشاه ایران به جلسه شورای وزیران سنتو گفته میشود این ارتباط جدید مادی بین کشور های سنتو، پیوند های دوستی را که هم اکنون بین آنها وجود دارد تقویت خواهد کرد.

در پیام ایوبخان گفته میشد که سیستم ارتباطی جدید سهم مهمی در راه رشد صلح آمیز منطقه خواهد داشت.

جودت سونای رئیس جمهوری ترکیه درپیام خود گفته بود ملت ترکیه همکاری تمربخش خود را با همسایگان و متحدین خود بنفع صلح ورفاهیت ادامه خواهد داد.

خلعتبری درگزارش خود اخطار کرد که سنتو نباید هشیاری خود را دربرابر برنامه «همزیستی مسالمت آمیز» کمونیستها از دست بدهد.

زیرا هنوز عملیات خرابکاری کمونیست ها ادامه دارد و رادیو های مخفی که از اروپای شرقی خبرپخش میکنند وهفته‌ای ۴۵ ساعت تبلیغات خصمانه علیه حکومت های منطقه عضو سنتو بعمل می‌آورند.

انتظار میرود در جلسات آینده کنفرانس از پاکستان درباره دوستی وی باچین کمونیست سئوال شود.

★ بعنوان اعتراض

بلافاصله پس از ختم جلسه شورای وزیران پنج دانشجوی ترك بعنوان اعتراض به ورود راسك به ترکیه تصمیم گرفتند تاج گلی‌پای مجسمه کمال آتاتورك بنیادگذار بزمین بگذارند. چون دانشجویان این حق را نداشتند که خودسرانه تاج گل‌پای مجسمه بگذارند پلیس سه نفرشان را توقیف کرد ودونفرشان دررفتند.

★ تظاهرات موافق و مخالف

همزمان باتشکیل شورای وزیران سنتو تظاهراتی بر ضد آمریکا و همچنین بطرفداری آمریکا در خیابانها درگرفت. دو نفر از تظاهر- کنندگان ضد آمریکائی بدست طرفداران آمریکا مجروح شدند، زیرا آنها راسك را هنگامی که برای شرکت در مهمانی ناهاری باتفاق سلیمان دمیرل نخست‌وزیر ترکیه میرفت هو کردند.

روبهمرفته دو فقره تظاهرات ضد آمریکائی برپا شد. دراولین تظاهرات گروهی از دانشجویان راسك را که به‌باشگاه افسران میرفت هو کردند. پلیس و نظامیان کلاه خود بسر وارد معرکه شدند و تظاهر کنندگان را متفرق کردند و دور باشگاه افسران خط زنجیری تشکیل دادند. اما افراد دست راستی که تظاهراتی بر ضد مخالفان آمریکا تشکیل داده بودند، تظاهر کنندگان ضد آمریکائی را دنبال کرده درقسمت دیگری از شهر دو نفرشان را با چاقو زدند.

تفسیر ایزوستیا

«کندارچف» مفسر سیاسی روزنامه ایزوستیا در تفسیری که پیرامون شورای وزیران پیمان سنتو انتشار داده نوشته است:

منافع ملی بعضی از کشور های عضو سنتو را بر آن داشته است که در سیاست خود تجدید نظر کرده وازشرکت فعالانه درسازمانی که هدفها و منافع آن را خلاف منافع خود میدانند چشم بپوشند.

رفع تبعیض از دبیران قطعی است

بقیه از صفحه آخر

دیروز گروهی از آقایان دبیران پایتخت در موسسه اطلاعات حضور یافتند و ضمن ملاقات با سناتور مسعودی مدیر موسسه اطلاعات، نامه‌ای درباره خواسته های خود تسلیم روزنامه اطلاعات کردند و وعده داده شد که درین خصوص با مقامات مسئول مذاکره خواهد شد وامروز نمایندگان این گروه برای اطلاع از جریان امر حضور یافتند.

در این ملاقات به آقایان نمایندگان دبیران اطمینان داده شد که مسئله رفع تبعیض از دبیران کادر آموزشی وزارت آموزش و پرورش طبق اوامر شاهنشاه آریامهر قطعی است و موضوع در هیئت دولت موردبررسی است و بزودی نتیجه آن رسما اعلام خواهد شد.

*** نامه آقایان دبیران**

آقایان نمایندگان دبیران طی نامه‌ای درباره خواسته‌های خودپس از ذکر مقدمه‌ای مینویسند:

همزمان با صدور اوامر موکد ملوکانه جناب آقای نخست‌وزیر نیز کمال حسن‌نیت خویش را نسبت به خواست اینجانبان ابراز فرمودند و حتی در شرفیابی روز عیدنمایندگان دبیران بحضور معظم‌له تاکید فرمودند که دستور صدور احکام دبیران به کیفیتی که اداریها برخوردارشده‌اند داده شده است. این موضوع در جراید مهم عصر نیز بارها خاطرنشان وتائید شده است. معذلك متاسفانه تاکنون مقامات مربوطه در اجرای اوامر همایونی وفرمایشات آقای نخست‌وزیر بطفره و تعلل پرداخته باعث تشدید نگرانی دبیران که زحمتکش‌ترین طبقه این اجتماع و سازنده نسل آینده کشورند شده‌اند بنابراین مستدعی است یکبار دیگر خواست اینجانبان را که استفاده از تبصره ۳۶ قانون بودجه سال ۴۳ بهمان کیفیت که اداریها از آن بهره‌مند شدند میباشد جهت اطلاع بازهم بیشتر مقامات ذیصلاح امر به درج در آن روزنامه گرامی بفرمائید ودرصورت امکان رسما درمجلس از مقامات مسئول سئوال فرمائید علت تاخیر در اجرای اوامر موکد همایونی مبنی بر رفع تبعیض چه میباشد.

آجرهای ابتکاری و اختصاصی کارخانه‌ما
بهناز بهمن فرناز
غیرقابل رقابت است

مردم ونك تشکر میکنند

چون با اقدامات مجدانه تیمسار سپهبد اویسی فرماندهی ژاندارمری کل کشور وتیمسار یحیوی فرمانده ناحیه ژاندارمری مرکز در منطقه ونك امنیت اخلاقی برقرارشده وازاعمال ورفتار خلاف اخلاق جلوگیری بعمل آمده‌است. وظیفه خود میدانیم بهترین احساسات مردم را برهبر ملت ایران که چنین افسران لایقی را بخدمت مردم گمارده‌اند تقدیم داریم.

انجمن ونك عباس واحمد سونکی- انجمن خانه ومدرسه دخترانه- محسن حسینی

قابل توجه کارمندان دولت

خواهشمندیم از این پس مکاتبات خود را به نشانی صندوق پستی شماره ۳۳۵۴ بفرستید.

دبیرخانه کانون کارمندان دولت

دبستان ملی امانی

وکلاسهای شبانه برای سال تحصیلی ۴۵ و۴۶ و همچنین برای کلاسهای تقویتی و تجدیدی و متفرقه ثبت نام مینماید - شروع کلاسهای متفرقه از ۱۵ اردیبهشت ماه خواهد بود.. آ-۳۱۴۸

خیابان پهلوی- جنب میدان بلوار دبستان امانی
تلفن ۴۹۶۲۲

کتابخانه ابن سینا همه روزه دراین صفحه یک کتاب جدید معرفی مینماید.

صدف- تذکره سخنوران روز

از دکتر صبور چاپ دوم

شرح احوال وآثار عکس ونمونه ازاشعار سی وپنج تن از شعرای معاصر در ۷۶۴ صفحه باچاپ وکاغذ وجلد نفیس

قیمت فقط ۵۰۰ ریال

کتابخانه ابن سینا تهران- تلفن ۳۶۵۶۲

آلبوم مینیاتورهای قدیم ایران وهند چاپ مسکو

شامل یکصد ویك تابلو سیاه قلم و ۱۰ تابلو نفیس رنگی وجالب کار **نقاشان ایران وهند** مربوط به‌قرن ۱۶- ۱۷- ۱۸- بقطع ۳۰×۴۰ کارتی که در شعبه **انستیتو خاور شناسی آکادمی علوم شوروی در لنین گراد** نگهداری میشده دریك جعبه تزئین شده باتابلو رنك روغنی کار مینیاتورقدیم ایرانی بقیمت یکهزار ریال (۱۰۰۰ ریال) در **بنگاه مطبوعاتی گوتنبرك خیابان منوچهری** بفروش میرسد. علاقمندان شهرستانهائیکه در محل نمایندگی فروش نداریم میتوانند باارسال یکهزار ریال حواله بانکی آلبوم مذکور را خریداری نمایند.

بنگاه مطبوعاتی گوتنبرك

بینوایان هوگو

تالیف ویکتورهوگو دانشمند شهیر فرانسوی که یکی از بزرگترین شاهکارهای فناناپذیر ادبی جهان بشمار می‌آید در دوجلد به قطع بزرك با کاغذ سفید و گراورهای زیبا و جلدچهار رنك سیلفون و متجاوزاز ۱۲۰۰ صفحه منتشر شد بهاء دوجلد کاغذسفید ۳۵۰ ریال با کاغذروزنامه ۲۵۰ ریال - موسسه مطبوعاتی افشاری خیابان امیریه مقابل شیبانی تلفن ۵۴۶۰۷
آ-۲۸۳۸

از صبح یکشنبه درسینماهای

آستارا - پلازا ادئون - پارامونت

کلاسهای جدید کنکور پزشکی وعلوم

گروه فرهنگی آذر

ازروز شنبه سوم اردیبهشت در محل زیر دایر خواهد شد:

سه راه شاه محل دبیرستان شماره ۱ آذر تلفن ۴۳۵۰۲ ۱-۲ آ-۲۶۴۸

پنجشنبه اول اردیبهشت

برنامه امروز هفتهٔ فرهنگی ایران و آلمان

ساعت ۱۰ صبح — نمایش فیلم «تاریخ بشر» باگفتار فارسی درباره اکتشافات باستانشناسی در خاورنزدیك در موسسه باستانشناسی آلمان- خیابان رازی

ساعت ۱۱ صبح — سخنرانی آقای دکتر کلایس قائم مقام رئیس انستیتو باستان شناسی آلمان درتهران راجع به: «فعالیتهای حفاری درتخت سلیمان - آذربایجان غربی» درمحل موسسه باستانشناسی آلمان

ساعت ۶ بعدازظهر- ضیافت عصرانه وابسته فرهنگی سفارت کبرای آلمان طبق دعوت کتبی درمحل سفارت کبرای آلمان- خیابان فردوسی بمناسبت اختتام هفته فرهنگی ایران وآلمان آ-۲۸۳۲

گروه فرهنگی نواب

برای کلاسهای دوره جدید ابتدائی ومتوسطه (طبیعی- ریاضی- ادبی) ثبت نام میکند

نشانی: چهل‌متری نواب. شعبه ۱ جنوب فلکه شاه تلفن ۹۱۹۱۲- شعبه ۲ اول ساسان

گروه فرهنگی هدف در مرکز آموزش زبان

کلاسهای جدید ذیل را از ۱۰ اردی بهشت ماه شروع میکند.

۱- کنکور ادبی - حقوق (سیاسی- قضائی واقتصاد) و علوم اداری

۲- کلاسهای انگلیسی و آلمانی وفارسی مخصوص کنکور دانشگاه

۳- کلاسهای انگلیسی و آلمانی مقدماتی وتقویتی

نام نویسی همه روزه از ساعت ۵ بعدازظهر تا ۹

نشانی: خیابان شاه بین چهارراه شاه وآشیخ هادی دبیرستان شماره ۴ هدف - تلفن ۴۷۸۵۲ ۱-۲ آ-۳۰۰۰

در آموزشگاههای خزائلی

کلاسهای کنکور و حقوق و ادبیات و پزشکی و علوم و کشاورزی در ساعات عصر دایر است و کلاسهای کنکور حقوق و ادبیات و علوم و پزشکی صبح‌ها از اوایل اردی- بهشت دایر خواهد شد درنام نویسی تسریع فرمائید.

نشانی: خیابان شاه‌آباد آموزشگاههای خزائلی تلفن ۳۸۴۹۳ - ۳۴۸۸۱ ۱-۳ آ-۲۵۶۰

چراغ آخر

مجموعهٔ ده داستان کوتاه از

صادق چوبك

منتشر شد. بها: ۱۷۰ ریال

ناشر: انتشارات جاویدان علمی

خیابان شاه آباد مقابل خیابان باغ سپهسالار
تلفن ۳۶۰۳۳ بازار بین الحرمین- تلفن ۲۱۵۸۶
فروش در کلیهٔ کتابخانه های معتبر تهران و شهرستانها

انتشارات جاویدان علمی

اطلاعات

پنجشنبه
* ۲۹ ذیحجه ۱۳۸۵
* ۲۱ آوریل ۱۹۶۶
* شماره ۱۱۹۵۸
* سال چهلم

پاسخ شاهنشاه

به تلگرام عرض تبریك رئیس دانشگاه پهلوی

تلگرام زیر از طرف شاهنشاه‌ـ آریامهر در جواب تلگرام رئیس دانشگاه پهلوی بمناسبت سالگرد حادثه ۲۱ فروردین کاخ مرمر مخابره گردیده است :

جناب اسدالله‌علم رئیس‌دانشگاه پهلوی

تلگرا محاکی برنیایش و ابراز احساسات خالصانه شما به‌مناسبت سالگرد حادثه‌بیست‌ویکم فروردین ۴۴ کاخ‌مرمر ورفع خطر از ما ملاحظه‌وموجب خوشوقتی وانبساط خاطر گردید .

توجهات ومراحم خاصه مارا به قاطبه دانشگاهیان ، اساتید ، کارکنان و دانشجویان دانشگاه پهلوی و بیمارستان های وابسته ابلاغ نمائید .

۲۳ فروردین ۴۵ـ شاه

تلفن تهران ـ راولپندی

بین تهران و راولپندی ارتباط تلفنی مستقیم برقرارشد و وزرای پست‌و تلگراف ایران و پاکستان‌با همدیگرصحبت کردند. دراین‌مراسم سفرای کبار کشور های پاکستان ترکیه ، انگلیس و امریکا شرکت داشتند .

شهرداری

به‌محل وزارت کشور منتقل‌میشود

درمحلات حومه تهران پروانه کوچه های تنك وباریك داده شده وخانه های بسیار کوچك در حومه ساختمان شده است.این وظایف‌در حدرسیدگی اداره شهرسازی است وچون درکار خود اهمال کرده‌بود شهردار دستور تغییر کلیه مسئولان آن سازمان را صادر کرد .

بدستور شهردار تهران از امروز آقای دکترمهندس حقیقی به‌سرپرستی آن‌اداره منصوب گردید

شهرداری اعلام داشت که ادارات شهرداری مرکزی به‌ساختمان وزارت کشور واقع درمیدان‌ارك منتقل‌میشود.

پس‌از نقل‌مکان کلیه ادارات‌مرکزی شهرداری تهران ساختمان شهرداری به بانك مرکزی فروخته میشود .

شهردار تهران پنج تن‌از اعضای شهرداری را مامور بررسی و تنظیم طرحی کرده است که بموجب آن‌طرح وظایف شهرداری نسبت به‌امورخواربار وارزاق، ونرخ آنها وروابط مردم و اصناف تعیین میشود .

وزیر بازرگانی پاکستان بتهران آمد

آقای غلام‌فاروق وزیر بازرگانی پاکستان ساعت‌پنج‌ونیم صبح‌امروز باتفاق چندتن از مقامات اقتصادی پاکستان وارد تهران شد و در فرودگاه مهرآباد مورد استقبال وزیر اقتصاد قرار گرفت .

وزیر بازرگانی پاکستان تاروز یکشنبه که تهران را ترك خواهد گفت باوزیر و مقامات اقتصادی ایران پیرامون توسعه روابط بازرگانی دوکشورمذاکراتی انجام خواهد داد.

هیئت اقتصادی دیگری که امشب وارد تهران میشود ،هیئت مجارستانی است .

درجلسات‌شورای‌وزیران‌سنتو

ایران بترکیه و پاکستان اطمینان داد

پاکستان و ترکیه برای بدست آوردن حقوق‌قانونی خود میتوانند به‌کمك‌ایران اعتماد کامل داشته باشد

آنکارا ـ ۲۰ آوریل ـ خبرگزاری فرانسه ـ آسوشیتدپرس یونایتدپرس ـ رویتر ـ جلسه سالانه شورای وزیران سازمان پیمان مرکزی دیروز صبح در آنکارا گشایش یافت .

پس‌از قرائت پیام خوش‌آمد ژنرال جودت سونای رئیس ـ جمهوری ترکیه ، آقای دکتر خلعتبری دبیرکل‌سنتو ووزیران خارجه ایران، انگلیس ،امریکا و ترکیه نطقهائی‌ایراد کردند .

نطق بوتووزیرخارجه‌پاکستان که‌هنگام افتتاح کنفرانس در جلسه حضور نداشت بوسیله سفیرکبیر پاکستان در ترکیه خوانده شد و آقای بوتوباتاخیر به‌کنفرانس رسید .

*** سپر دفاع**

دین‌راسك وزیر خارجه آمریکا در نطق خود گفت : لازم است که این سپر دفاع همچنان وجود داشته باشد زیرا دشمنان ما از انقلاب جهانی کمونیستی صرفنظر نکرده‌اند .

*** مقابله با تهدید**

مایکل استوارت وزیر خارجه انگلیس نیز بنوبه خود اظهار داشت که سنتومانند اتحادیه اتلانتیك‌شمالی وپیمان جنوب شرقی آسیا برای‌مقابله باتهدید و فشار کمونیستها بوجود آمده است . این تهدید هنوز وجود دارد.

*** جلسه سری**

پس‌از پایان جلسه علنی نمایندگان شرکت کننده در کنفرانس تاج گل هائی برآرامگاه کمال‌آتاتورك بنیان‌گذار ترکیه‌نوین نثار کردند .

سپس جلسه سری کنفرانس در مرکز سنتو تشکیل گردید .

بررسی گزارش‌فعالیت‌های اقتصادی ونظامی پیمان در جریان سال گذشته وتبادل نظر درباوضاع بین‌المللی از جمله مسائلی است که در دستور جلسات کنفرانس‌شورای وزیران‌پیمان سنتو قرار دارد .

وزیران خارجه پنج کشور عضوقبل ازشرکت دردومین جلسه کنفرانس که‌در مرکز سنتو تشکیل گردید در مراسم گشایش سیستم «میکراوند» سنتو که آنکارا را بتهران وکراچی می‌پیوندد شرکت کردند .

*** جلسه دوم**

دومین جلسه وزرای سازمان پیمان مرکزی ساعت پنج ونیم بعد ازظهر دیروز بوقت آنکارا پایان یافت . و پس از آن وزیران خارجه کشورهای‌شرکت کننده‌در کنفرانس باژنرال جودت سونای‌رئیس‌جمهوری ترکیه ملاقات وسپس در مهمانی شامی که ازطرف وزیرامور خارجه ترکیه ترتیب داده شده بودشرکت کردند .

کنفرانس امروز نیز پیش‌ازظهر تشکیل جلسه دادو قرار است‌امشب اعلامیه مشترکی در آنکارا انتشار یابد .

*** تصویب شد**

درجلسه‌دیروز کنفرانس گزارش

بقیه در صفحه نوزدهم

امروز کنترل عبور و مرور شهر تهران وراهنمائی عابرین برای اجرای مقررات تحت نظر پلیس باافرادپلیس مدارس بود . صد ها دانش آموز با لباس متحدالشکل پلیس مدرسه که قبلاآموزش لازم‌دیده‌اند سر چهارراهها وسط خیابانها رفت‌و آمد وسائط‌نقلیه وعبور عابرین را تحت کنترل‌داشتند .

نخست‌وزیر خطاب بمدیران وسردبیران مطبوعات گفت :

برنامه‌دولت درسال جدید

توسعه اقتصادی و تقویت نیروی دفاعی کشور است

● در خرداد ماه انجمنهای شهر تشکیل میشود

هدف وبرنامه دولت درسال جدید توسعه اقتصادی و تقویت نیروی دفاعی‌کشور است از طرف دولت درراه گسترش فعالیت های‌صنعتی و توسعه‌امور عمرانی ۶۰میلیارد ریال سرمایه گذاری خواهد شد .

این مطلب رادیروز آقای هویدا نخست‌وزیر در میهمانی ناهار وزارت امور خارجه خطاب به مدیران و سردبیران مطبوعات بیان داشت .

دیروز ناهار مدیران و سردبیران مطبوعات میهمان آقای نخست وزیر بودند .

آقای نخست‌وزیر در میهمانی‌دیروز ضمن اشاره به هدف وبرنامه دولت‌در سال جاری گفت :

برای تهیه لایحه انجمن‌های ایالتی وولایتی کمیسیونی هم‌اکنون سرگرم کار است و امیدواریم امسال این انجمن ها تشکیل‌شود ـ ما ازمجلس تقاضا کرده‌ایم تکلیف قانون انجمن شهررا تعیین کنند زیرا تصمیم‌داریم انتخابات انجمن شهر تهران را در خرداد ماه‌انجام دهیم .

نخست‌وزیر سپس اظهار داشت در مورد قانون مطبوعات همانطور که‌وعده دادیم امسال ـ قانون تازه مطبوعات را به مجلس خواهیم برد ـ تهیه این قانون باجلب نظر مطبوعات خواهدبود وسعی ما این‌است که قانون تازه حافظ حقوق مطبوعات ومردم باشد .

نکته دیگر مسئله واگذاری امور استانها بخود استانها می‌باشد و در نظر است که‌کارهای ولایات را که تاکنون درمرکز انجام میشد در سال جاری به استانها واگذار کنیم تا بوسیله استانداران در خود شهر ها انجام شود و بدینطریق برنامه‌دولت در مورد «استانی» شدن کار های مملکتی صورت عمل بخود بگیرد.

سناتورهای افغانستان

امشب میهمان سناتور مسعودی هستند

امروز هیئت پارلمانی افغانستان‌از پالایشگاه آبادان و موسسات مختلف شرکت ملی نفت ایرا ن‌دیدن کردند.

بعد از ظهر امروز سناتور هـای افغانستان با هواپیما عازم تـهران شدند .

*** ضیافت امشب**

سناتور های افغانستان امشب در ضیافتی که بافتخار آنان در منـزل سناتور مسعودی نایب رئیس سنا و مدیر اطلاعات ترتیب داده شده است شرکت می کنند .

در ضیافت امشب روسای مجلسین سنا و شورا اعضای هیئت دولت ، آقایان سناتور ها و سفیر کبیـر افغانستان حضور خواهند داشت .

*** مسافرت بشمال**

فردا صبح اعضای هیئت پارلمانی افغانستا نبا اتومبیل از جاده هراز عازم شمال خواهند شد .

ناهار را درمهمانخانه بابلسر و شام‌را در هتل رامسر صرف خواهند کرد .

سناتور های افغانستان روز شنبه‌در مراجعت از جاده رشت به تهران از تاسیسات سد سفیدرود دیدن می‌کنند ناهار را در رستوران سفید رودخواهند بود .

فرداشب از طرف سردار اسدالله خان سراج سفیر کبیر افغانستان‌به افتخار هیئت‌پارلمانی‌افغانستان‌ضیافتی درمحل سفارت برپا خواهد بود .

سناتور های افغانستان روزیکشنبه تهران را بسوی کابل ترك خواهند کرد .

دکتر پرویز مشگریز

متخصص درجراحی وبیماریهای زنان ،زایمان ونازائی

. ازدانشکده‌های پزشکی ایدنبرگ وموینخ .

خیابان شاهرضا جنب میدان فردوسی ساختمان ایزدی‌شماره ۳۳۲ پذیرائی : باستثنای ایام تعطیل از ساعت ۴ الی ۸بعد از ظهر تلفن مطب ۶۶۷۰۰ تلفن منزل ۷۸۵۰۴

مدیر عامل شرکت برق منطقه‌ای تهران اعلام کرد :

کار ادارات برق دوسره شد

● بخشهای سازمان‌برق در محلات تهران از روزشنبه سوم اردیبهشت صبح و عصر کار خواهند کرد

بمنظور ایجاد رفاه برای مردم تهران وهمکاری‌با آندسته ازمردم ومشترکانی که‌بعلت‌اشتغالات‌روزانه در ساعات اداری نمیتوانند به‌برق تهران مراجعه نمایند ، ساعات کار ادارات وبخشـهای تابعه برق دوسره شد . این خبر را امروز مدیرعامل شرکت برق منطقه‌ای تهران اعلام داشت .

متن اطلاعیه

بطوری که قبلا اعلام گردیده شرکت برق‌منطقه‌ای‌تهران بمنظور رفاه‌و آسایش اهالی محترم‌پایتخت ومخصوصا مشترکان خود اقدام به‌تاسیس نه بخش در نقاط‌مختلف تهران نمود تا ساکنین هر محل برای انجام تقاضا های خودبه‌بخش های مربوطه مراجعه‌نمایند باتوجه باینکه ازاین اقدام نتیجه بسیار مطلوبی بدست‌آمد شرکت تصمیم گرفت برای رفاه‌حال بیشتر اهالی محترم سرویس اداری بخش هارا دوسره نموده‌تااشخاص ومتقاضیانی که صبح ها بعللی نمیتوانند برای انجام کارخود مراجعه نمایندبعداز ظهرها ازاین‌فرصت استفاده‌فرمایند علیهذا این‌شرکت باطلاع‌ساکنین محترم و مشترکان گرامی خودمی رساند که سرویس اداری کلیه بخش های تابعه از روز شنبه سوم اردیبهشت ماه ۴۵ ازساعت ۷صبح الی‌۱۲ و از۵ بعداز ظهر الی ۷½ خواهد بود و کلیه کارمندان و کارگران بخش ها در تمام‌ساعات اداری برا ی‌انجام مراجعات اهالی محترم آماده میباشند. شرکت‌برق منطقه‌ای‌تهران از عموم ساکنین محترم پایتخت تقاضا مینمایدبرای انجام هرگونه امور مربوط به‌برق خود منحصرا به‌بخش های مربوطه مراجعه فرمایند . درخاتمه اعلام میدارد تنها درموردی که باید به اداره مرکزی میدان ژاله مراجعه شود اشخاصی هستند که بخواهند ازبرق فشار قوی استفاده نمایند .

شرکت برق منطقه‌ای تهران

خواستار نماینده انحصار ی‌درایران

مهمترین کارخانجات لاستیك سازی در ایطالیا که معروفیت جهانی‌دارد خواستار تعیین نماینده‌انحصاری درایران میباشد . ازشرکتهای متمایل بـاخذ نمایندگی تقاضا میشود باآقای دکتر روئیتز ـ هتل تهران پالاس تماس حاصل نمایند. آ ـ ۲۴۸۳

آگهی وزارت‌امورخارجه

پیروآگهی قبلی‌مربوط به‌استخدام ماشین‌نویس فارسی‌و لاتین وتندنویس ومترجم باطلاع داوطلبانی که ثبت‌نام نموده‌اندمیرساند که امتحانات طبق‌برنامه‌زیردرمحل‌شورایعالی اداری کشور خیابان سپهبد زاهدی روبروی شرکت تی‌بی‌تی انجام خواهد شد .

داوطلبان باید یك‌ربع ساعت قبل‌ازوقت مقرر درمحل امتحانات حضور یابند .

داوطلبان شغل‌ماشین‌نویسی فارسی‌شنبه ۳ر۲ر۴۵ ساعت‌۹صبح

داوطلبان شغل ماشین نویسی فارسی و ماشین نویسی لاتین‌ یکشنبه ۴ر۲ر۴۵ ساعت ۹ صبح

داوطلبان شغل تند نویسی ـ ماشین نویسی دوشنبه ۵ر۲ر۴۵ ساعت ۹ صبح

داوطلبان شغل مترجمی انگلیسی و فرانسه سه‌شنبه ۶ر۲ر۴۵ ساعت ۹ صبح

آ ـ ۲۹۹۸ ۲ـ۱

دکتر حسین‌پور

ازخارج کشور مراجعت آماده پذیرائی تلفن ۴۸۳۰۸ فقط باتعیین وقت قبلی

پیکار با بیسوادی

والاحضرت شاهدخت اشرف ـ پهلوی که‌برای بازدید از فعالیت آموزشی پیکار بابیسوادی‌به‌جنوب عزیمت کرده‌انددیشب‌را درآبادان بسر بردند .

ساعت۱۰ صبح امروز اعضای کمیته پیکار بابیسوادی آبادان و ساعت ۱۱ صبح‌اعضای شورای‌عالی زنان این شهرستان بحضوروالا ـ حضرت شرفیاب شدند و جلسه شورای عالی‌زنان باحضور معظم‌لها تشکیل گردید .

مقارن ظهر امروز والاحضرت شاهدخت اشرف پهلوی در اجتماع فرهنگیان آبادان که در باشگاه نفت این شهرستان تشکیل یافته بود حضور یافتند و سخنانی‌ایراد نمودند. ایشان گفتند : خواهران و برادران عزیزم .

نهایت خرسندم که‌باشروع‌پیکار بابیسوادی درمناطق نفت‌خیز این مبارزه ملی‌را وارد یکی از مهم ترین مراحل آن میکنیم . درطول یکسال‌ونیم گذشته‌ما پیوسته‌زمینه بسط پیکار بابیسوادی را به مناطق مختلف کشور فراهم ساخته‌ایم .

نخست در طرح آزمایشی قزوین تجربیات لازم‌بدست آمدو بامطالعه نتایج کارطرح‌های‌مشابهی درشیراز وتهران بمعرض اجرا گذاشته‌شد.

ازامروز مناطق نفت‌خیز و استان خوزستان شاهدفعالیتی خواهدبود که مقدمه ریشه‌کن ساختن عامل اصلی فقروعقب‌ماندگی یعنی جهل و بیسوادی بشمار میرود .

این اعتقاد شاهنشاه ماست که بدون بسط دانش‌وسوادکار انقلاب اجتماعی ایران متوقف خواهدماند وبرنامه های توسعه اقتصادی‌بثمر نخواهد رسید. شاهنشاه‌به دهقانان زمین اعطاء کرده‌اند و افق های تازه‌ای‌برروی کارگران گشوده‌اند. زنان‌را آزاد کرده‌اند و مردم را درهر موقع ومقام براهی هدایت نموده‌اند که پایان آن جز بهبود وضع عمومی کشورو سعادت‌فردفرد ملت ایران نخواهد بود . غلبه بر بیسوادی و مجهز ساختن زنان و مردان با سلاحی که بکمك آن هرفرد بتواند جای شایسته خودرا در جامعه‌بدست آورد حساس‌ترین مرحله دراین تلاش عمومی است.

مابه‌اراده شاهانه است که بار مبارزه رابدوش گرفته‌ایم وبخاطر بثمر رساندن انقلاب شاه‌و ملت است که میکوشیم از بیسوادی نشانی برجای نگذاریم . تجربیات مادر ایران وتجربه ملت‌های دیگر جهان ثابت‌کرده است‌که پیشرفت و حرکت بسوی زندگی بهتربايد ازخود افراد شروع شود . بهترین سیاست های حکومتی وقتی‌ازطرف افرادو آحاد مردم درك وپذیرفته نشود ودرست باجرادرنیاید بیهوده میماند. دولت‌سهم بزرگی‌در اداره جامعه دارد ولی دولت بخودی خود چیزی نیست .دولت مخلوق افراد یك اجتماع است و بدون آنها نه کاری میتواند انجام دهد و نه‌حتی موجودیت خودراحفظ میکند .افراد مردم باید آگاه وخواهان ترقی و سعادت خود باشند تاسیاست های دولت به‌نتیجه برسد.بدون همکاری آنها بدون اجرای درست وظائفی که‌هر فرددرسلسله مراتب‌اجتماعی برعهده دارد هیچ نیروئی قادر به ترقی دادن کشور نیست .

ما امروز همه اسباب را برای ایجاد یك جامعه نیرومند و مرفه مهیا داریم . ایران به رهبری شاهنشاه خود باگام‌های بلند در میدان توسعه اقتصادی و پیشرفت اجتماعی گام برمیدارد . تنها یك چیز کم‌داریم و آن دادن آگاهی وآمادگی لازم‌به‌زنان ومردانی‌است که همه کوشش های‌ملی مابخاطر آنهاست. ماآنان را باسوادخواهیم کرد تاخودرابه‌دنیای مترقی‌برسانند وبدون نیاز بکمك دیگران درهر قدم راه خودرا بدرستی بروند .

درمناطق نفت‌خیز که این‌شهر بزرك پراز قدرت و حرکت نمونه درخشانی ازآن بشمار میرود وظیفه ماآسانتر ازبسیاری‌نقاط‌دیگر ایران است. دراینجا شرکت ملی نفت و صنعت نفت پایه زندگی نوین‌را برای ساکنان روزافزون این‌مناطق گذاشته‌اند .نه‌تنهاتعداد بیسوادان از عموم نواحی ایران کمتر است و تعدادبیشتری ـ به نسبت‌جمعیت ـ از تسهیلات آموزشی استفاده می کنند بلکه بسبب تمرکز قابل ملاحظه سرمایه و نیروی انسانی کارآمد وسطح‌بالای مهارت‌حرفه‌ای درزمینه‌های مختلف چنان محیط مساعدی‌برای‌فعالیت فراهم‌شده‌است که‌من‌بااحساس امیدواری‌کامل به پیروزی سریع‌و کامل آغاز پیکار بابیسوادی ر ادراین روز فرخنده اعلام میدارم .

کارمندان و کارگران صنعت نفت و دستگاه‌رهبری شرکت ملی نفت ایران که داوطلبانه پیشاهنك این مبارزه شده‌اند ورق تازه‌ای برافتخارات خود خواهند افزود . آنها به حوزه وسیع فعالیت خود همه‌چیز داده‌اند . بهترین نمونه تشکیلات اداری و زندگی اجتماعی و محیط شهری و بالا ترین‌درجات تولید را عرضه داشته‌اند. ازامروز آنها فرصت تازه‌ای‌پیدا میکنندکه مردم خوزستان را با صحنه های تازه‌ای ازشور و شوق و قابلیت خود درکار روبرو سازند .

اطمینان دارم که شرکت ملی نفت‌ایران این وظیفه تازه‌را نیزبا همان روحیه‌و توانائی همیشگی‌خود بانجام خواهد رساند و دربرابر شاهنشاه و مردم روسفید خواهد بود .

در کارگران و کارمندان این دستگاه عظیم چنان ذخیره‌ای از قدرت تحرك و توانائی عمل‌وجود دارد که وقتی باعشق وایمان‌توام شود هیچ تردیدی درنتیجه باقی نخواهد گذاشت .و باز اطمینان دارم که این‌مورد نیز کارکنان صنعت نفت از همکاری نزدیك‌همه گروه‌ها طبقات مردم‌مناطق نفت‌خیز برخوردار خواهندبود .این خانواده بزرك درطول نیم قرن گذشته‌ریشه های عمیق درمراکز مختلف فعالیت خود دوانده استوواز دیگرساکنان این حوزه زرخیز جدائی ندارد .

درانیجا نیز مانند همیشه‌بانوان وسازمان های مختلف زنان باید درجه آگاهی خودرا به مسئولیتی که‌دربرابر خانواده ها و ملت‌خود برعهده دارند نشان دهند . پیکار بابیسوادی درهرجا متکی به‌نیروی زنان بوده است . زنان ایران دریافته‌اند که دراین پیکار میدان فعالیت واقعی خودرا پیدا خواهند کرد و برندگی های خود و هم‌ـ میهناشان رونق تازه خواهند بخشید .

زنان‌و مردان مناطق نفت خیز این مبارزه شمارا بخود میخواند و ماهمه چشم بشما دوخته‌ایم .

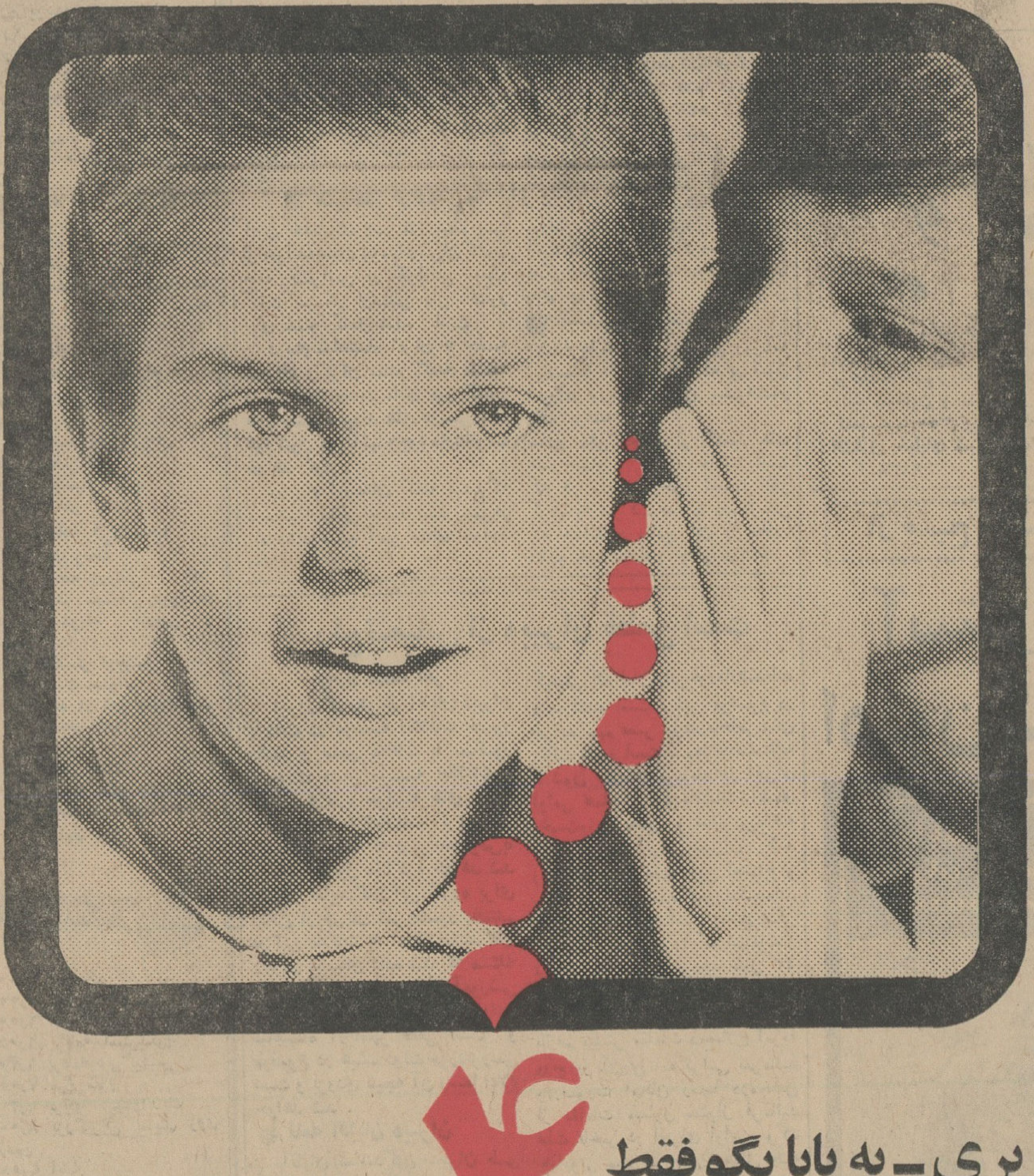

پری ـ به بابا بگو فقط ۴ روز دیگر باقی است

تا با افتتاح حساب تشکیل سرمایهٔ در بانک عمران

از قرعه کشی بی نظیر یکصد هــزار تومان وام

ده‌سالهٔ بدون بهره استفاده کنیم