سال سی‌وسوم- شماره ۹۸۵۹ | یکشنبه هفدهم اسفندماه ۱۳۳۷ | تکشماره دوریال ونیم

اطلاعات

جریان روز

شب عید | پایان خشونت

سرمقاله وتفسیر جهان درصفحه دوم

طرح پاسخ غرب بیادداشت شوروی تهیه شد

صفحه ۲۰

دراین‌طرح باشرکت لهستان وچك‌اسلواکی درکنفرانس‌وزرای خارجه‌کشورهای بزرك موافقت شده است

فردا مکمیلان ماموریت خودرا درکشورهای غرب آغاز میکند- ممکنست ایزنهاور بابرخی ازنظریات مکمیلان‌مخالفت‌کند

گزارش آسوشیتدپرس ازواشنگتن حاکیست که‌وزارت‌خارجه امریکا طی‌یادداشتی که‌قرار است درجواب پیشنهاد شوروی مبنی بر تشکیل وزرای خارجه شرق وغرب فرستاده شود پیشنهاد نموده است که در کنفرانس پیشنهادی کلیه مسائل مربوط به‌آلمان ومنجمله موضوع وحدت آن کشور مورد بررسی واقع شود. این طرح باکشورهای فرانسه وبریتانیا وسایر کشورهای عضو آتلانتیك درمیان گذاشته خواهد شد.

کنفرانس پاریس

روز دوشنبه کنفرانسی‌ازکشورهای عضو سازمان دفاعی اتلانتیك‌شمالی درپاریس تشکیل میگردد واز طرف امریکا نیز براندرئیس اداره امور آلمان شرکت میکند. در این کنفرانس طرح جوابیه آمریکا مورد بحث واقع میگردد واحتمال میرود که‌هفته آینده پاسخ غرب به‌مسکو تسلیم شود.

جوابی که‌غرب به‌یادداشت‌خروشچف خواهد داد برطبق اصول طرح‌امریکا

بقیه درصفحه‌چهارم

مکمیلان

ایزنهاور

کارمندان پیمانی چگونه اضافه‌حقوق میگیرند

وزیردارائی دستور پرداخت‌اضافات‌کارمندان دون‌پایه وخدمتگزاران جزء راصادرکرد

وزارت دارائی ازنخست‌وزیر اجازه خواست احکام ترفیع‌کارمندانیکه دراسفندماه استحقاق ترفیع‌پیدامیکنند نیزصادرشود

دیروز کمیسیونی با حضور آقایان برزگر مدیر کل و عیاری رئیس اداره کل کارگزینی وزارت‌دارائی هادری رئیس اداره کل بازنشستگی برای تعیین نحوه پرداخت اضافات کارمندان پیمانی ، تلفن چیها و رانندگان در کارگزینی وزارت دارائی تشکیل شد.

چندی قبل وزارت دارائی پیرامون دستور نخست وزیر درباره اینکه کارمندان پیمانی هم مشمول اضافات خواهند شد از نخست وزیری‌پرسش کرده و آقای نخست وزیر دستور داد که‌افزایش حقوق شامل کارمندان پیمانی نیز بشود . در کمیسیونیکه دیروز در وزارت دارائی تشکیل‌شد پیرامون نحوه پرداخت افزایش‌حقوق

بقیه درصفحه‌هیجدهم

موافقتنامه ایران و امریکابتصویب‌مجلس رسید

خلعت‌بری گفت: ایران نباید درباره‌این‌قرار داد ازکسی منت قبول‌کند

وزیرامورخارجه اظهارداشت: ماکمکهای دیگران رادرصورتی‌که منت ماراهم بکشند قبول میکنیم وسرقهر باهیچ دولت ومملکتی نداریم - پیرامون تقسیم املاك بعنوان قبل‌ازدستوردرجلسه امروز مجلس شورای ملی صحبت شد

ساعت ده بامداد امروز مجلس شورای ملی بریاست آقای سردار فاخر حکمت جلسه علنی داشت .

مالکیت اراضی مزروعی

پس از انجام امور مقدماتی نطق های قبل از دستور آغاز شد و آقای ارسلان خلعتبری نطقی‌درباره مالکیت اراضی مزروعی ایراد کرد که در شماره فردا چاپ می شود.

حمید یکدست

آقای مهدی ارباب گفت: بنده خیلی میل داشتم که‌جناب آقای وزیر کشاورزی تشریف داشتند و بیانات آقای خلعتبری رامیشنیدند ومن هم‌دردنباله‌بیانات ایشان‌عرایضی مینمودم.

بیانات آقای خلعتبری ناظر برقسمت شمالی مملکت بودوشاید درمناطق جنوبی این اظهارات‌ناظر براحوال منطقه نباشد.

ناطق سپس درباره آبیاری ودفع آفات مطالبی بیان کرد.

آقای ارباب افزود:

آقایان درجراید موضوع کیفر حمید یکدست رامطالعه فرموده‌اند که‌دادگاه کیفراورا دوسال‌زندان تعیین کرده است بااین طرزقضاوت امثال حمید یکدست در کشورزیاد میشوداو درداگاه گفته‌است که جرم من کلاهبرداری است.

من سئوال میکنم که‌اگر حمید یکدست مرتکب جرم شده چرا

بقیه درصفحه‌هفدهم

امپراتور حبشه وپادشاه یونان

هیلاسلاسی امپراطور حبشه (نفر سمت راست) .واعلیحضرت پل پادشاه یونان ازروزه گارد احترام در آدیس آبابا دیدن‌میکنند .پادشاه یونان اخیرا بدعوت امپراطور حبشه برای یك بازدید رسمی باین کشور رفته است

یك باند۶۲نفری سند مالکیت جعل میکرد

این باند ازسال ۳۵ فعالیت میکرده واعضای آن مبالغ هنگفتی کلاهبرداری کرده‌اند

اعضای این باند شناسنامه‌های دزدیده شده را خریداری‌کردند وبامخدوش‌کردن قباله‌ها زمین‌های موهوم را باشخاص مختلف میفروختند.

امروز سخنگوی‌وزارت دادگستری بخبرنگار ما گفت :علیه عده زیادی از جاعلین اسناد مالکیت که ازاین راه سوءاستفاده های هنگفتی کرده‌اند وپرونده آنها در شعبه پانزده‌بازپرسی بوسیلهٔ آقای حسین خلیقی بازپرس مربوطه تحت رسیدگی بود کیفر خواست صادر و پرونده بدادگاه جنائی فرستاده شد.

اعضاء مؤثر این باند عبارتند از محمود شبستری، علی تاج‌آبادی، مصطفی مشتاقی ، رضا شهبازی ، جواد منشی زاده تفرشی ، کرم‌طلوع، طباخان راد ، خسرو روحی ،حسین فرزین ، حسن روشنائی ،طلیعه، سید جواد آزمایش فرد ، سید عباس خلیلی، سید مجید طوس ، ابراهیم جمشیدی ، ابوالحسن‌دزفولی، حسن کروندیان ، کمال فطانت، شکرخداخلیلی که اکنون‌دربازداشت بسر میبرند .

باند ۶۲ نفری ...

طرز کار این باند که مرکب از ۶۲ نفر میباشند این بوده که‌یکعده از آنها واسطه وعده دیگرخریدار میشدند و با استفادهاز شناسنامه هائی که ازجیببرها خریده بودند خانه‌ها و زمینهای بزرك را قولنامه

بقیه‌درصفحه‌نوزدهم

برف وکولاك در غرب

۲۵ روزاست

در تعقیب گزارشهای قبلی خبر نگاران ما از شهرستانهای غربی کشور راجع بریزش‌برف وبارندگی وکولاك خبر نگار ما از مهاباد گزارش میدهد تا دو روز قبل ریزش برف و کولاك شدید درمهاباد ادامه داشت و بر اثر آن سرمای شدیدی در این منطقه حکمفرما گردید طی ریزش برف و کولاك در حدود ۲۰ سانتیمتر بزمین‌نشسته و از امروز هوای مهاباد آفتابی‌بوده ولی شدیدا سرد میباشد راههای اطراف این منطقه اغلب باز است وعبور ومرور بر قرار است.

راهها مسدود است.

از همدان خبر نگار ما گزارش میدهد بر اثر ریزش برف توام با کولاك در همدان و اطراف هم‌اکنون در گردنه اسد آباد در حدود ۲ متر ودر گردنه آوج در حدود ۲ر۶ متر ودر گردنه ملایر وخرقان در

بقیه درصفحه‌هیجدهم

خروشچف درلایپزیك گفت:

سرنوشت‌صلح بوحدت آلمان بستگی دارد

خروشچف اظهار عقیده کرده دخترهای آلمانی خدمتگزار دخترهای انگلیسی‌هستند!

روزنامه دیلی اسکچ لندن باظهارات خروشچف پاسخ داده ومبارزه‌ای برعلیه او شروع کرده است

خبرگزاری فرانسه از لایپزیك خبر میدهد که نیکیتا خروشچف نخست وزیرشوروی پیش ازعزیمت ببرلن طی بیانات خود در برابر گروهی از کارگران آلمان شرقی گفت :

پیمان‌صلح با آلمان

« مابدول غربی انعقاد یك قرارداد صلح با آلمان را پیشنهاد کردیم . من نمیتوانم‌اکنون همه چیزرابگویم ما منتظر دریافت پاسخ از غرب هستیم . چنانچه آنها قبول کنند قرارداد صلح‌عمومی‌باآلمان بامضاء برسد این امر بهتر خواهد بود.اما چنانچه این امر تحقق پیدا نکندما مجبور خواهیم بود که با جمهوری دموکراتیك آلمان قرار داد صلح منعقدسازیم .»

خروشچف سپس اضافه نمود : خودداری آلمان غربی از امضاء قرارداد صلح وضع را بغرنج‌تر خواهد ساخت . آیا آلمان غربی مایل است حالت جنك را حفظ کند ؟ آیا مایل است برای آنکه

بقیه درصفحه‌سوم

حوادث جالب جهان

مسافری‌که تاخیرداشت باهلیکوپتر بکشتی پرتاب شد!

زندانیان یکی اززندانهای امریکا دسته جمعی برای فرار توطئه کردند و دست بشورش زدند

پالرمو - رویتر - دیروز حادثه بسیار جالبی در بندر پالرمو اتفاق افتاد که میتوان گفت تاکنون بی‌نظیر بوده‌است یك‌مسافر کشتی اقیانوس پیمای ایتالیائی وقتی به‌بندر رسید چون‌مدتی از وقت حرکت کشتی گذشته بود نتوانست باکشتی که بلیط آنراخریده بود حرکت کند . وچون قبلا بادوستان خود قرار گذاشته بود که‌باتفاق در دریا سفر کنند خیلی ناراحت شد ولی ناگهان بفکرش رسید که از هلیکوپتر استفاده نموده و خودرا بکشتی برساند بنابراین با عجله یك هلیکوپتر اجاره نمود و از مقامات بندری تقاضا نمود که جریان حرکت اورا نیز به‌کشتی اطلاع دهند و بلافاصله باهلیکوپتر پرواز کرده و در وسط دریا بادادن علامت کشتی متوقف شد و آقای مسافر درعرشه کشتی اقیانوس پیما پیاده وبدوستان خود ملحق گردید .

شورش درزندان

والپول-ماساچوست -آسوشیتدپرس دیروز گروهی از زندانیان زندان دولتی ماساچوست که‌به حبسهای

بقیه درصفحه‌چهارم

فردا بمعلمین جدیدالاستخدام پول میدهند

حقوق ششماهه دبیران وآموزگاران جدید بطور یکجا پرداخت می‌شود

ازفردا حقوق‌معلمین جدیدالاستخدام تهران پرداخت خواهد شد. دبیران و آموزگارانیکه پرونده های آنان از اداره کل بازنشستگی بازگشته باشد از صبح فردا مطابق لیست های تنظیم شده میتوانند حقوق شش‌ماهه خودرا بطور یك جا دریافت دارند . فرهنك استان فعلا درانتظار رسیدن پرونده معلمینی‌است که هنوز از اداره کل بازنشستگی بازنگشته ضمنا امروز کفیل فرهنك استان مراتب تشکرخود را از اداره بازنشستگی جهت تسریع در ارسال پرونده ها اعلام کرد .

برای پرداخت حقوق کلیه دبیران وآموزگاران جدیدالاستخدام مبلغی‌در حدود سی‌میلیون ریال مورد احتیاج صندوق فرهنك استان است .

عده معلمین جدیدالاستخدام درتهران ۱۷۰۹ نفر است که از فردا بتدریج پول خواهند گرفت .

مطبوعات پاکستان سئوال میکنند:

موافقتنامه‌دفاعی شامل چه‌نوع تجاوزی است

وزیرخارجه پاکستان عقیده دارد موافقتنامه دفاعی شامل هرگونه تجاوزی میباشد

نهروگفت سفیرامریکا وی را مطمئن‌کرده است موافقتنامه دفاعی فقط محدود به‌تجاوز دربرابرکمونیستها است

کراچی یونایتدپرس - روزنامه های کراچی ازوزارتخارجه‌پاکستان درباره پیمان دفاعی بین امریکا و پاکستان سئوال کرده‌اند که توضیح دهدپیمان مزبور تاچه حدودی راشامل میشود .

بیك وزیر خارجه پاکستان پس‌از امضاء آن به‌خبرنگاران گفت که به موجب این پیمان امریکا متعهدشده است‌که از پاکستان‌در مقابل‌هرتجاوز دفاع نماید .

جواهر لعل‌نهرونخست‌وزیرهندوستان دردهلی جدید اظهارداشت که سفیر امریکا وی را مطمئن نموده‌است که پیمان محدود به مقابله با تجاوز کمونیستها میباشد .

روزنامه مورنینك نیوز معتقد است که موافقتنامه بسیاررضایتبخش‌است. بیك وزیر خارجه پاکستان بعدا گفت : اظهارات سفیر امریکا به‌نهرو جنبه تعارفات دیپلماسی داشته‌است وبعد افزود : ازنظر هرتوجیهی که امریکا بخاطر هندیها میخواهد از پیمان بنماید اهمیت ندارد و ما توجهی باین توجیهات نداریم .

درهرحال باید دید که چرا برخی از مردم کمدرطول مرز مابا هندوستان بسر میبرند ازاینکه میبینند پاکستان تضمینی در مقابل تجاوز از ناحیه غیر کمونیستها دریافت میدارد‌نگران بنظر میرسند .

قرارداد بازرگانی ایران وانگلیس دراین‌هفته امضاءمیشود

باامضای قرارداد بازرگانی واقامت ودریانوردی روابط تجارتی‌دوکشورتوسعه خواهد یافت

سخنگوی وزارت خارجه امروز اظهار داشت که قرارداد بازرگانی واقامت‌ودریانوردی ایران‌و انگلستان ساعت دوازده‌ونیم روز چهارشنبه بیستم اسفند ماه جاری در کاخ وزارت امور خارجه بامضاء خواهد رسید.

این قرار داد را آقایان حکمت وزیر خارجه‌ایران وجفری هریسن» سفیر انگلستان در تهران امضاء خواهند کرد.

طرح نهائی عهدنامه بازرگانی و اقامت وبحر پیمائی‌ایران وانگلستان چندی قبل در لندن مورد مذاکره قرار گرفته وپاراف» شده است .

این قرارداد روابط بازرگانی و اقامت ودریانوردی بین دو کشوررا بر مبنای حفظ حقوق طرفین ومنافع اتباع طرفین استوار میسازد و قدم موثری در توسعه روابط اقتصادی بین دو کشور خواهد بود.

دردستگاههای وصول مالیات تغییرات مهمی داده میشود

صلاحیت‌کارمندان ادارات وصول مورد توجه قرارگرفته‌است- تشخیص مالیات از دستگاههای وصول مجزا میشود

امروزاز وزارت دارائی کسب‌اطلاع شد که در سیستم وصول مالیات تغییرا تمهمی داده می شود و دستگاه های وصولی با تشکیلات تازه ای مجهز خواهد شد .

اداره کل در آمدهای داخلی وزارت دارائی‌اقدام به تاسیس کلاس مالیاتی نموده است ، این کلاس از اول فروردین ماه افتتاح می شود و چهل نفر از کارمندان ادارات مختلف وزارت دارائی در کلاس مزبور دروس علمی‌و عملی مالیاتی را فرا خواهند گرفت و مدت کلاس سه ماه است . طبق

بقیه درصفحه‌هیجدهم

مالیات اراضی در سال اینده

طبق ارزیابی کمیسیون تقویم اراضی دریافت میشود

مؤدیانی‌که تاآخرسال جاری مالیات اراضی خودرا نپردازند مشمول‌جریمه میشوند

امروز درباره مالیات صدی یك اراضی ازوزارت دارائی کسب‌اطلاع شد. که‌از هنگام‌اجرای قانون‌که‌دوم آذرماه سال جاری میباشدتاکنون چهارهزار نفربرای پرداخت مالیات صدی یك‌اراضی به‌پیشکاری‌دارائی تهران مراجعه کرده ودر حدودچهار میلیون ریال مالیات مربوطه را پرداخت نموده ومفاصاحساب‌دریافت داشته‌اند.

مالیاتها که‌درسال جاری وصول میشود مطابق قیمت ذکر شده در سند میباشد.

جریمه

یك‌مقام وزارت دارائی امروزگفت مودیانیکه تاآخر اسفندماه سال جاری مالیات صدی یك اراضی امسال خودرا پرداخت نکنند مطابق قانون‌مشمول‌جریمه‌تخلف صددرصدو پرداخت صدی دوجریمه زیان‌دیر کرد خواهند شد.

وی گفت مودیانیکه برای پرداخت مالیات اراضی‌به پیشکاری دارائی تهران مراجعه کرده‌اند اغلب‌بواسطه فروش زمین بوده است ومالکین بزرك اراضی تاکنون مالیات خودرا پرداخت نکرده‌اند.

بقیه درصفحه‌هیجدهم

برزودی‌کشور ما از ورود انواع پارچه‌های خارجی بی‌نیازخواهدشد

نمایشگاه - بوذرجمهری بین پمپ‌بنزین وگلوبندك

برای اولین بار درتاریخ مطبوعات ایران

مجله امید ایران

درصد صفحه رنگارنك و۱۶کارت تبریك نفیس

یك تقویم چهارفصل گرانبها

تیراژ صد هزار شماره‌ای را بدست آورد

شماره مخصوص نوروز مجله امید ایران

درصد صفحه وصد هزار شماره روز جمعه

۲۲ اسفند پیشاهنك نوروز لقب میگیرد،

جمعه را بامجله امید ایران شروع کنید

۱-۲ آ-۴۳۹۱۸

راهنمای مسافرت

تعطیلات عید

درصفحه نهم

عیدی بزرك

بطوریکه شورای کارخانه تصمیم گرفته پانزده درصد دیگر بقیمت حراج قبل تخفیف‌داده شده شاه آباد

کشباف منصفی

آ-۴۳۹۷۶

ورود یك شخصیت بین‌المللی وپرزیدنت‌سایا نمیدا اینتر نشنال به‌تهران

درفرودگاه مهرآباد آقای کاظم خسروشاهی به‌آقای مودی خوش آمد گفتند

بقیه درصفحه ۱۹

یك خبر مهم ازفروشگاه ایران زمین

فروشگاه ایران زمین‌برای ایام عیدکلیه مایحتاج شما رااز هر قبیل بویژه مبلهای مدرن و مبلهای ورشوئی و لباسهای خوشدوخت را بطور اقساط دراختیار اهالی‌محترم گذارده از فرصت استفاده فرمائید.

نشانی - خیابان شاه چهار راه گلشن تلفن ۴۵۶۸۹

آ-۳۱۷۷۱

جریان روز

شب عید

بالاخره زمستان بالتمام سختی های آن بپایان رسید وزحمت سرما ازسر ما ودیگران برخاست و علم دولت نوروز در صحرا برافراشته شد واین خود یکی از سنن ویادگارهای پسندیده نیاکان ایرانیان میباشد که بهترین فصل سال را آغاز سال ونوروز قرارداده‌اند .

اما این سنت نیکوی باستانی یعنی عید گرفتن در فصل بهار باسیاری از مراسم و عادات ستوده اخلاقی‌هم توام بوده که در چنین موقعی زبر دستان نسبت بزیردستان همه گونه ارفاق و مساعدت مینمودند. کینه‌ها و دشمنی‌های پارینه را بکلی ازیاد میبردند و همانطور که بظاهر خانه تکانی داشتند درباطن هم اندرون دل را از هر نوع آلودگی منزه میساختند. بیاکه نوبت صلح‌است و دوستی و وصدافت .امیدواریم عموم هموطنان بویژه کسانیکه در بالا دست هاقرار گرفته‌اند این روش نیکوی باستانی را تجدید کنند واز بذل مساعدت های مادی و معنوی نسبت بزیر دستان فروگذاری ننمایند .سال گذشته در همین مواقع مقاله‌ای در اطلاعات منتشر شد وراجع بلباس عید کودکان یتیم واطفال بی بضاعت‌تذکری داده شد و چون حرف حقی بودتاتیر بجائی داشت امسال نیز لازم‌دانستیم که مجددا همان موضوع را یادآور شویم والبته دریادآوری این قسمت نمیخواهیم از گدائی و گداپروری تشویق کرده باشیم بلکه مقصود ما کمك و مساعدت اشخاص متمکن بمردمان آبرومند تهیدست عیالوار میباشد واین چیزی است که در میان تمام ملل واقوام مترقی جهان معمول بوده و هیچگاه هم منسوخ نخواهد شد وچنانکه میبینیم ملل متمدن‌غرب هم در آغاز سال نو خودبوسیله موسسات عمومی و خصوصی توسط افراد واجتماعات بطور مؤثر وبدون منت و زحمت از درماندگان دستگیری میکنند در آمریکا مدارسی است که تمام سال خوراك مجانی بشاگردان میدهند ودر ایام عید برای کودکان لباس و اسباب بازی مجانی تهیه مینمایند باین ترتیب که از اولیای متمکن شاگردان اعاناتی دریافتمی دارندوبالسویه‌بطوررایگان‌میان‌شاگردان ثروتمند و فقیر تقسیم میکنند تا عزت نفس و شرافت اطفال فقیر جریحه دار نشود پیغمبر اکرم که بزرگترین مربی عالم انسانیت‌بشمار می‌آید مخصوصا تاکید میفرمایند که مساعدت‌ها واعانات حتی الامکان باید مخفیانه وبدون منت‌انجام‌گیردوغیراز خدای بزرك هیچ کس واسطه‌کار نباشد قرآن کریم میفرماید ای مسلمانان اگر بمستمندان کمك می کنید مواظب باشید که با اعانه دادن موجبات شرمندگی وسرافکندگی‌آنها را فراهم نسازید چون در اینصورت زیان آن کار خیلی بیشتر از سود آن میباشد .

خوشبختانه در ایران موسسات خیریه متعددی دایر میباشد و بقدر استطاعت وتوانائی در این قبیل‌مواقع از مردم افتاده دستگیری میکنند و البته وظایف شب عید خود را نیز بخوبی انجام میدهند .اما سایرافراد متمکن هم وظایفی دارند یعنی از این بابت مدیون جامعه میباشند و باید این دین اخلاقی ووجدانی را اداء کنند این مساعدتها ممکن است توسط مؤسسات خیریه عمومی ویا مستقیما انجام پذیرد وانجمن های محلی تهران وشهرستانها که طبعااز حال وروز همسایگان خود اطلاع کامل دارند میتوانند (وباید) د راین‌مورد همت بگمارند و مخصوصا نسبت برخت عید اطفال توجه کنند . سعدی میفرماید :

مرا باشد از درد طفلان خبر که در خردی از سر برفتم پدر . درروایات اسلامی وارد است که شخصی با اشتیاق تمام از راه دور بدیدار حضرت رسول آمد و موقع عزیمت از مدینه اظهار تائر میکرد که زودزود نمیتواند شرفیاب شود پیغمبر اکرم باو فرمودند هروقت مشتاق دیدار من‌شدی کودك یتیمی را خشنودساز که محبت بکودکان یتیم مانند آن است که خود من یا قبر مرا زیارت کرده باشی .

با اینوصف امید است که ایرانیان شرافتمند مسلمان بر طبق رسوم و عادات باستانی وپیروی از تعالیم مقدس دینی همانطور که در فکر تجملات وتزئینات و تشریفات شب عید خود میباشند تاوقت باقی است نسبت بدرماندگان هم توجهی‌بنمایند ویقین بدانند که این نوع‌مساعدتهاو کمکهای بی آلایش و در عین حال بموقع همه نوع پاداش خواهد داشت و ازهر جهت موجب جلب برکات خواهد شدو چه خوب میگوید فروغی بسطامی :

مردان خدا پرده پندار دریدند
اندرهمه جا غیرخداهیچ ندیدند
هردست که‌دادندهمان‌دست گرفتند
هرنکته که‌گفتندهمان نکته‌شنیدند

پایان خشونت

در سیاست و اجتماع لبنان‌نکات غریب و شگفت آور کم نیست . قانون اساسی این کشور بسر موضوعات جزئی‌ـ واز لحاظ دنیای خارجـ خنده آوری مانند تقسیم مشاغل بین مذاهب مبتنی شده است ، حکومت لبنان را کابینه‌ای بر عهده دارد که از چهار وزیر ، دو مسلمان و دو مسیحی‌مرکب‌شده است و هر یك از وزراءچند سمت دارند . مبارزات سیاسی قطعبا اسلحه گرم و سرد صورت می گیرد و ربودن و سربه نیست کردن مخالفین از وسائل و شیوه های رایج آنست .

گوئی همه عوامل دست اندر کار شده اند که این کشور نامتجانس را واژگون و تجزیه کنند . خاطرات جنك داخلی تابستان و پائیز گذشته ، از یاد هیچکس نمیرود و بهر کوچکترین بهانه‌ای منازعه تجدید می شود .

کابینه چهار نفری لبنان با شکیبائی و مهارت نمایانی در چند ماه اخیر کوشیده است بتدریج آرامشی فراهم سازد که که در پناه آن بتوان راه حل مثبتی برای مشکلات لبنان یافت .

عمده کار حکومت را جمع‌آوری اسلحه از گروههای متخاصم تشکیل می دهد . اما کابینه‌دراین راه بزور متوسل نشده است عمل جمع‌آوری اسلحه بآرامی صورت می گیرد و قوای دولتی از هر اغتشاش و زدو خوردی برای‌مداخله و ضبط‌سلاحها استفاده میکنند .

این رویه از برانگیختن آتش طغیان جلوگیری کرده است ، ولی اجازه داده است که هنوز مقادیر معتنابهی اسلحه در دست‌مسلمانان و مسیحیان باقی بماند و از آنجا که اسلحه در دست های غیرمسئول همواره مصرف خود را پیدا می کند ، لبنان در معرض‌یك تهدید دائمی است .

مشکل تر از همه مسلمانان لبنان بهیچوجه حاضر نیستند جدائی از جمهوری متحده عربی را تحمل کنند .

برای بسیاری از مسلمانان لبنان استقلال کنونی هیچ ترجیحی بر الحاق بجمهوری متحده‌عربی‌ندارد. ودر واقع اقتصاد لبنان بیش‌ازآن‌به بسوریه وابسته است که‌بتواند از آن بکلی‌جدابماند . ولی‌درشرایط بین‌المللی کنونی هر تلاشی برای برای تغییروضع‌داخلی لبنان‌بحرانی در منطقه خاورمیانه بوجود خواهد آورد و تعادل‌قوارادر هم‌خواهدزد .

عبدالناصر باتوجه بهمین حقیقت است که‌مسئله اتحاد بالبنان رادر حال حاضر بکلی کنار گذاشته‌ودر ماههای اخیر نشانه‌های متعددی‌از حسن نیت به کابینه جدیدوتمایل‌به مساعدت بآن نشان داده است .

پرداخت بدهی جمهوری متحده‌به لبنان و گشودن راه ترانزیتی سوریه از جمله این اقدامات‌بودو بهر حال رفتار عبدالناصر بهیچ وجه رفتار کسی نیست که چشم طمع به لبنان دوخته‌باشد . او لااقل در اوضاع و احوال کنونی ، بهمین قانع است که لبنان بیطرف واز نفوذ کامیل شمعون و پیروان غرب برکنار بماند .

ودر واقع این سیاست جدید عبدالناصر منحصر به لبنان‌نیست. عربستان سعودی ، اردن و حتی عراق صحنه های دیگری ازاین رویه سیاسی است . پس از یك دوره چهارساله شدت و خشونت ، دیپلماسی عبدالناصر به ملایمت گرائیده است . خشونت های چهار ساله برای زمین زدن دشمنان کافی بود ولی دوستان را نیز میرنجانید و بهر حال اساس محکمی برای تشکیل یك دولتواحد عربی‌بوجود نمی آورد .

این تغییر سیاست بر حقایق سخت و مسلم مبتنی است واز عدم تناسب عظیم بین منابع مادی و نفوذ اخلاقی و روانشناسی‌مصر سرچشمه میگیرد . از اینرو تند رویهای‌طرفداران‌عبدالناصردر سایر کشور های عربی ، در پرتو این واقعیات ، ودر حالی که خود عبدالناصر راه‌اعتدال در پیش‌گرفته است ، بی منطق تر جلوه می کند.

مسلمانان لبنان نه میتوانندارداده خود را بر جمعیت مسیحی‌آن کشور ـ که از لحاظ تعدادتا حدی‌برتری دارد ـ تحمیل کنند وله قادر به برهم زدن موازنه عمومی قوا در خاورمیانه بنفع جمهوری عربی هستند .

جیر
(ازمحصولات انحصاری جنرال‌مد)

مدلهای ۵۹ کت جیر
برای بانوان
ودخترخانمها
برنگهای جیر طبیعی
برای بانوان فقط ۱۲۵۰ ریال
برای دخترخانمها از ۶۵۰ تا ۹۵۰ ریال
جنرال مد
کوچه برلن
ساعات کار:
صبح از۹ تا ۱۲ ونیم ـ
بعدازظهر از۳ الی ۸
آ ـ ۴۳۹۱۰

با نهایت تاسف فوت محمد قانع بصیری (بصیرالسلطان) رئیس سابق اداره بیوتات سلطنتی را باطلاع میرساند مجلس ترحیم روز سه شنبه ۱۹ اسفند ماه از ساعت ۱۰ تا ۱۲ صبح در مسجد سپهسالار منعقد میباشد .
وزیر دربار شاهنشاهی

با نهایت تاسف فوت آقای محمد قانع بصیری(بصیر ـ السلطان) رئیس سابق اداره بیوتات سلطنتی بزرك‌خاندان قانع بصیری را باطلاع کلیه اقوام و دوستان میرساند مجلس ترحیم مردانه از ساعت ۱۰تا ۱۲ صبح روز سه شنبه ۱۹ر۱۲ر۳۷ در مسجد عالی سپهسالار ومجلس ختم‌زنانه همانروز و ساعت در منزل آنمرحوم واقع در خیابان گوته برگذار خواهد شد .
خانواده قانع بصیری ـخانواده ماجدی ـخانواده‌خالقی ـ خانواده تقوی ـخانواده حکمی ـخانواده پریسا ـخانواده کتابچی ـخانواده یوسف حکیمی ـخانواده استاد .
آ ـ ۳۱۷۰۹ ۱ ـ ۲

در گذشت آقای قانع بصیری موجب کمال تاسف‌است مصیبت وارده را بعموم بازماندگان آنمرحوم تسلیت‌میدهیم

با نهایت تاثر فوت آقای محمد قانع بصیری(بصیرالسلطان) که یکی از مردان خیر ونیکوکار بوده‌اند باطلاع کلیه‌دوستان و آشنایان آنمرحوم میرساند بهمین مناسبت مجلس ترحیمی از برای آنمرحوم در مسجد ارباب محمد تقی واقع در خیابان دلگشا از ساعت ۹ الی ۱۱ صبح روز دوشنبه ۱۸ر۱۲ر۳۷ منعقد میباشد از عموم مومنین و دوستان دعوت مینماید که با شرکت در این مجلس روح آنمرحوم را شاد فرمایند .**الحاج سید میرزاآقا حسینی امام جماعت مسجد ارباب محمد تقی**
آ ـ ۳۱۷۱۱

باستحضار دوستان وآشنایان میرساند که بمناسبت یکمین سال مرحوم‌منصور گوهری‌روز ۱۹ر۱۲ر۳۷ ازساعت ۵ تا۷ مجلس‌تذکری درمنزل شخصی آنمرحوم برقرارخواهدبود. **خانواده گوهری**
نشانی‌ـ تخت جمشید روبروی کلانتری ۱۲بن‌بست گوهری
آ ـ ۳۱۶۰۳ ۱ ـ ۲

سپاسگزاری و پوزش

از کلیه سروران و دوستان عزیزی که‌در مصیبت وارده حضورا و کتبا و بوسیله جراید ابراز همدردی فرموده‌اند صمیمانه تشکر نموده و چنانچه بواسطهٔ تالمات روحی تاخیری دربازدید پیدا شودبدینوسیله پوزش طلبیده سلامتی و سعادت همگی را از خداوند متعال مسئلت مینمائیم . **حاج ملا محسن محمد نمازی ـمحمد قلی بیگی**
آ ـ ۳۱۷۴۵

تشکر واعتذار

از طرف خانواده های نخجیری گسگری ـ آستانه ـ جلیلی از ذوات محترم جناب آقای استاندار ـ فرماندهی تیپ گیلان ـ ریاست دادگستری ـقضات ـ ریاست شهربانی و افسران محترم ، علمای اعلام ـ بازرگانان واصناف که در مراسم تشییع و مجالس ختم فقید سعید حاج محمد صادق نخجیری وکیل دادگستری شرکت و یاکتبا وتلگرافاابرازلطف فرمودماندصمیمانه تشکر می نمائیم چنانچه بعلت تالمات روحی در شرفیابی واظهار تشکر حضوری قصوری حاصل‌شود بزرگواری فرموده خواهند بخشید .
احمد نخجیری ـ محمد کاظم‌نخجیری آ ـ ۴۳۹۷۰

ارمغان

شمارهٔ دهم از دورهٔ بیست وهفتم فردا منتشر وبجای شماره های ۱۱ و۱۲ بزرگترین شاهکارادب معاصر ،ضمیمهٔ این دوره و دورهٔ ۲۸ است وتا اردیبهشت‌ماه آینده آماده وبرای کلیه‌مشترکان بطور رایگان وفضلاء دور ونزدیك‌ارمغان خواهد شد. آ ـ ۳۱۶۸۵

شمارهٔ ۱۲
صدف
بانوشته‌هائی از: دکترسیروس پرهام، تقی‌مدرسی ، محمود کیانوش ا. بامداد، عبدالمحمد آیتی، دکتر ابوالحسن علی آبادی، ونیز آثاری ازفرانتس کافکا، کارل چاپك، پل ـ بلانشار، سلیمان نبی، روـ کمینی دوی و... منتشر میشود.

تراکتور بولدزر
و
گریدر
شرکت‌سهندشت
مخصوص کندن زمینهای سخت وتسطیح اراضی تپه‌دار وعمیق در کمترین مدت
و
ارزانترین نرخ
شرکت‌سهندشت
تلفن ۳۶۷۱۳
آ ـ ۴۳۸۷۴

دکتر فلك آسا
متخصص بیماریهای پوست وآمیزشی
سه راه سیروس تلفن ۵۱۱۷۲
آ ـ ۲۹۴۱۱ ۱ ـ ۱۰

بمناسبت یکمین سال در گذشت مرحومه مغفوره بانو **عزیز فیروزیه** مجلس یاد بود مردانه و زنانه لیله دوشنبه ۱۸ر۱۲ر۳۷ از ساعت ٤ الی ٦ بعد از ظهر در منزل شخصی واقع در خیابان فرهنك کوچه توکل برقرار است از اقوام ودوستان خواهشمند است با تشریف فرمائی خود روح آنمرحومه را شاد فرمایند . **خانواده فیروزیه**
آ ـ ۳۱۶۹۱

با کمال تاثر در گذشت جوان نا کام آقای **عبدالرحمن** فرزند آقای حاجی محمد آقا دوزدوزانی را باطلاع دوستان و آشنایان میرساند مجلس ترحیم آنمرحوم روز دو شنبه ۱۸ اسفند ماه از ساعت ۹ صبح تا ۱۱ در بازار مسجد امامزاده زید منعقد خواهد شد .**حاجی محمد دوز دوزانی حاجی حیدر دوز دوزانی ـ حاجی نصراله دوز دوزانی ـ محمد رضا دوز دوزانی ـ حاجی عزت دوز دوزانی ـاحمد دوز دوزانی ـسید علی اصغر و سید حسن‌نیلچیان ـحاجی ابوالفضل احمدی ـ(کاغذ فروش)** آ ـ ۳۱۶۸۹
بعموم بازماندگان آنمرحوم تسلیت میدهیم .

فوت مرحوم پدر بزرگوارمان حاجی **محمد جواد مرادی (کاشانی)** را باطلاع‌دوستان و آشنایان میرسانیم تشییع جنازه آنمرحوم صبح فردا دو شنبه ۱۸ر۱۲ر۳۷ در ساعت ۸ صبح از منزل ایشان واقع در خیابان مولوی نرسیده بمیدان اعدام مقابل الکتریکی جاوید کوچه چراغ برق کاشی ۱۵ انجام خواهد شد .
اسماعیل مرادی ـعباس مرادی ـمحمود مرادی
آ ـ ۳۱۷۱۳

با نهایت تاسفو تاثر در گذشت مرحوم و مغفور آقای **عباسعلی عموداداشی خامنهٔ** را بعموم آشنایان‌و همشهریان می رساند که مجلس ترحیم آن مرحوم در روز دو شنبه ۱۸ر۱۲ر۳۷ از ساعت ۲ و نیم الی ۵ بعد از ظهر درمسجد مشیرالسلطنه واقع در خیابان مولوی چهار راه گمرك منعقد میباشد و نیز مجلس زنانه در منزل شخصی واقع در خیابان سلیمانخان کوچه عدالت کاشی ۱۳ بر قرار است .
برادران عمو داداشی ـیوسف علیانسب ـمحمد علیانسب ـ علی فرضی ـاسماعیل‌غربی ـمحمد باقر لنگی ـمحمدمعرفت ـ علی اکبر خیاطی دریانی ـنصراله خیاطی دریانی ـعبدالعلی خیاطی دریانی ـجمشید خیاطی دریانی ـعلی غربی ـعلی داوری ـ رحیم داوری ـعلی تقی زاده تفلیسی ـمحسن مهدوی .
آ ـ ۳۱۶۵۷

بمناسبت یکمین سال در گذشت شادروان تیمسار **سرتیپ محمد حسین سرتیپ پور گارگشا** روز سه‌شنبه ۱۹ اسفندماه ۳۷ مجلس تذکری از ساعت ٤ الی ٦ بعد از ظهر در آرامگاه آن مرحوم واقع در شهر ری جنب بیمارستان فیروز آبادی منعقد میباشد از دوستان و آشنایان دعوت میشود با تشریف فرمائی خود روح آن مرحوم را شاد فرمایند . **خانواده‌سرتیپ‌پور**
آ ـ ۳۱۷۴۱ ۲ ـ ۲

طبق معمول سنواتی از شب اول ماه رمضان مطابق با ۱۹ر۱۲ر۳۷ تا آخر ماه همه شب مجلس دینی و مذهبی در مسجد نوریان واقع در باغ صبا منعقد و جناب آقای فلسفی واعظ شهیر آقایان را با بیانات خود از ساعت ۹½ تا ۱۰½ مستفیض می فرمایند ازکلیه آقایان وبالاخص اهالی محل استدعا میشود که برای تعظیم شعائر و استفاده از بیانات ایشان در این مجلس شرکت‌فرمایند . **باقر طباطبائی‌قمی**

شامل داستانهای: بکتاش ورابعه ـ شیخ صنعان ـ منیژه وبیژن ـ بهرام درگنبد سیاه ـ یوسف وزلیخا ـ اسکندر وکیو هندی ـ قصهٔ بختیار ـ داستان سیاوش ـ همای و همایون ـ بهرام نامه ـ خسرو وشیرین.
منتشرشد انتشارات لیل، مخبرالدوله.

رنجبران دریا...

در این داستان عشقی‌واجتماعی نویسنده زبردست «ویکتورهوگو»با قلم توانای خود شرح داده است که چگونه انسان با خشم طبیعت‌مقاومت وبرابری می کند . این داستان فردا با روی جلد تمام رنگی از طرف اداره مجله ماه نو منتشر میشود . آ ـ ۳۱۶۸۳

درمان قطعی سوزاك تازه وکهنه ضعف قوای تناسلی با وسایل جدید دراسرع اوقات بامخارج کم
دکتر عباس جنابزاده دارای گواهینامه ازدانشکده طب فرانسه خیابان منوچهری اول کوچه‌یخچال
آ ـ ۴۳۳۰۰ ۱ ـ ۲۰

بیماریهای آمیزشی ـ مجاری ادرار ـ سستی وناتوانی میدان بهارستان خیابان صفی علیشاه دکتر یحیی صدری
آ ـ ۳۱۳۴۷ ۱ ـ ۱۲

بمناسبت تصادف دو شنبه ۱۸ اسفند ماه جاری باشب هفتمین سال رحلت مرحوم مغفور **میرزا محمد لواسانی** طاب ثراه مجلس تذکری از ساعت ٥ تا ٧ بعد از ظهر در منزل شخصی واقع درخیابان عین‌الدوله بازارچه سقاباشی منعقد است . **مهندس علی اصغرلواسانی**

خانواده های **شهباز ـعشقی ـشاد افزا ـجلالی نیا ـ فیاض پور** بدینوسیله فوت **بانو سکینه شهباز** مادر علی شهباز مدیر آرایشگاه شهباز را باستحضار میرساندمجلس ختم مردانه از ساعت ۳ الی ٥ و نیم بعداز ظهر روز دو شنبه ۱۸ اسفند ماه جاری در مسجد محمدیه واقع در باستیان و ختم زنانه در همانساعت در منزل آنمرحومه خیابان‌شاهپور انتهای کوچه حمام شاهزاده کاشی ٥٧ بر قرار خواهدبود
علی شهباز ـجواد شهباز ـمجید ولی‌اله ـابراهیم عشقی ـسروان قدرت‌اله‌شادافزاـسرگرد غلامرضاشادافزاـ مهندس نعمت‌اله شاد افزا ـسروان حسین شاد افزا ـ میرآقا جلالی نیا ـاسماعیل فیاض پور ـخلیل عباسی
بعموم بازماندگان آنمرحومه تسلیت میدهیم .

با کمال تاثر فوت ناگهانی شادروان **بانودرخشنده‌خواجوی** را باطلاع اقوام و دوستان میرساند مجلس ختم مردانه در روزسه‌شنبه۱۵اسفندماه‌ازساعت۱۰صبح‌الی۱۲درمسجد مجد وختم‌زنانه‌درهمانروزازساعت۱۰صبح‌الی۵ بعدازظهردر منزل آقای‌مویدخواجوی(مویدالممالك)واقع‌درپامنار کوچه صدر اعظم بر گزار خواهد شد .
افسانه سمیعی ـتقی خواجوی ـموید خواجوی ـ(موید ـ الممالك)ـتقی بابك سمیعی ـدکتر اردشیر بابك‌سمیعی ـ دکتر سیروس‌بابك‌سمیعی ـمازندرانی‌ـاحمد علی خواجوی ـ طلعت خواجوی ـعباسقلی خواجوی ـمهندس علی اکبر هروی ـدکتر نصرت‌اله‌هروی‌ـغلامحسین خواجوی‌ـمهندس غلامرضا خواجوی ـسید حسین مومن زاده ـاحمد شهلا ـ صمیمی ـغلامرضا سمیعی ـعیسی غفوری ـداود غفوری ـ عبدالوهاب کجوری ـدکتر کجوری ـیمین شریف ـامیر خواجوی ـبزرك دریا بادی ـمصطفی خواجوی ـ
آ ـ ۳۱۷۰۷ ۱ ـ ۲
بعموم بازماندگان آنمرحومه مصیبت وارده را تسلیت می دهیم .

با کمال تاسف در گذشت‌افسر بازنشسته **باقرلشگری** که از صاحبمنصبان شایسته و لایق این کشور بود باطلاع دوستان و همکاران معظم‌له میرساند مجلس ترحیم فقید سعید روز دو شنبه فردا ۱۸ر۱۲ر۳۷ از ساعت ۱۰ الی ۱۲ ظهر در مسجد ارك واقع در میدان ارك بر گزار خواهد شد
بانو صدیقه لشگری ـدکتر فاطمه لشگری ـمحمود لشگری ـمحسن لشگری ـمصطفی لشگری ـسر گردمرتضی لشگری ـحسین لشگری ـرضا لشگری ـعلی اکبر مسنن زاده ـزهرا لشگری ـاکبر قمصری ـحاجی حسن سعیدی ـ نصرت‌اله لشگری ـیحیی لشگری نژاد ـمحمد لشگری ـ جواد لشگری ـمحمود انساندوست ـ علی اصغر لشگری ـ علی پاکروان ـ
آ ـ ۳۱۷۵۵
بعموم بازماندگان آنمرحوم مصیبت وارده را تسلیت می دهیم .

بقیه آگهیهای ترحیم وتسلیت درصفحه هفدهم

پیشتاز بیش از ۶۶۰ هزار کیلومتر مسافت طی کرده‌است

واشنگتن ـ خبرگزاری فرانسه ـ پیشتاز چهارم تا ساعت ۲۴ر۱۵بوقت گرینویچ ۶۶۰ هزار کیلو متر طی نمود و هنوز براه خود بسوی مدار خورشید ادامه میدهد. پیشتاز چهارم هر۱۳ ماه‌یك بار مدار بیضی شکل خود را بدور خورشید طی خواهد کرد.

حداکثر فاصله پیشتاز چهارم از خورشید ۱۶۹ر۳۷۴ر۰۰۰ کیلو متر و حداقل فاصله‌آن ۱۴۷ر۲۰۰ر۰۰۰ کیلومتر میباشد که بترتیب فاصله اول در ۲۹ سپتامبر ۱۹۵۹ و فاصله دوم در ۱۷ مارس ۱۹۵۸ خواهد بود.

نزدیك ترین‌فاصله پیشتاز چهارم با زمین۳ آوریل ۱۹۶۰ است که در آنوقت فاصله‌اش بازمین ۸ر۰۰۰ر۰۰۰ کیلومتر است.

هدف تیتو تشکیل «بلوك‌سوم» نیست

تیتوکه از سفر آسیا وافریقا برگشته بحملات شوروی پاسخ داد

بلگراد ـ خبرگزاری فرانسه از بلگراد اطلاع میدهد که رئیس جمهوری یوگسلاوی‌طی بیانات‌خود در اولین متینگی که بمناسبت بازگشت وی از سفر طولانی آسیا وآفریقا ترتیب داده شده بود از پیام چوئن‌لای به ملت اندونزی که گفته بود نباید به نمایندگان یوگسلاوی اعتماد نمود اظهار تعجب کرده وگفت‌این‌پیام‌بکسانی برمی گردد که آنرا فرستاده‌اند.

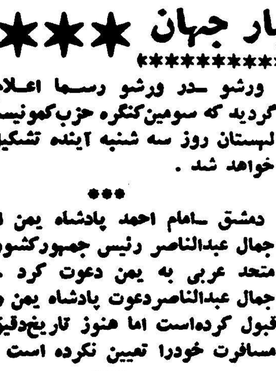

بلوك سوم

رئیس دولت یوگسلاوی یك بار دیگر تکذیب نمود که هدف مسافرت وی به آسیا و آفریقاایجاد «بلوك سوم» بوده است. مارشال تیتو اضافه نمود که هدف مسافرت وی کمك به تحکیم نیرو هائی در جهان بوده است که برای توسعه‌و اتمام امور عمرانی خود احتیاج به حفظ صلح در جهان دارند رئیس دولت یوگسلاوی اضافه نمودکشور ها قبلا تعهداتی ندارند نماینده«یك نیروی اخلاقی هستند که هنگام حل مسائل بین‌المللی باید آنهارا بحساب آورد »

پاسخ بکنگره شوروی

مارشال تیتو سپس در پاسخ به اتهاماتی که درکنگره بیست و یکم حزب کمونیست شوروی به حزب کمونیست‌یوگسلاوی وارد آمده‌بود جواب داده و گفت:

یوگسلاوی بهیچوجه قصد این‌را ندارد که به پیمان بالکان جانی‌دهد زیرا ما میدانیم که پیمانها برای بشریت چیز خوبی به بار نمی‌آورند.

رئیس دولت یوگسلاوی سپس اشاره باظهارات میکویان معاون اول نخست وزیر شوروی هنگام مسافرت در آمریکا مبنی براینکه شوروی هم اگر سالی یکصدمیلیون دلار بپردازد میتواند همکاری یوگسلاوی را بخرد نموده وفریاد زد «ما نمیگذاریم هیچکس مارا خریداری کند و هیچکس نمیتواند مارا بخرد حتی اگر میلیارد ها به پردازد وی افزود جای بسی تاسف است که یکی ازرجال‌دولت شوروی از سرمایه‌داران آمریکا تقاضانمود به یوگسلاوی کمك نکند زیرا یوگسلاوی آنهارابا‌شتباه می‌اندازد.

مارشال تیتوسپس اشاره‌باظهارات خروشچف و سایر رهبران‌کمونیست نموده وگفت آنها میگویند ما حاضریم با یوگسلاوی همکاری کنیم واز طرفی ما را عوامل امپریالیسم میدانند دراین صورت‌چگونه میتوانند با عوامل امپریالیسم همکاری کنند ؟

شورایعالی سودان کاری انجام نداد

رادیو بغداد ـ ساعت ده صبح‌دیروز شورایعالی نظامی سودان بریاست سرلشکر ابراهیم عبود نخست وزیر سودان یك جلسه ۳ ساعته تشکیل داد ولی تصمیمی گرفته نشد وحتی اعضای شورای مزبور موگندقانونی را هنوز یاد نکرده‌اند.

رادیو بغداد ـ سرلشکرابراهیم عبود نخست وزیر سودان پس از پایان جلسه سه ساعته دیروز شورایعالی نظامی سودان بخبر نگاران گفت که از طرز مرتفع شدن بحران‌هفته گذشته خرسند است و ازرفتار مردم تشکر دارد.

هفته گذشته تمام اعضای شورای عالی نظامی سودان استعفا کردند ولی سرلشکر عبود وضع را بنفع خود حفظ کرد و اعضای جدید شورایعالی را بقید قرعه انتخاب نمود.

محمد طلعت فرید وزیر اطلاعات سابق و عضو شورای عالی جدید گفت که بحران هفته گذشته در نتیجه اختلاف راجع بمسائل داخلی صورت گرفت و سیاست خارجی سودان مورد قبول همه بوده و اساسا موردبحث نبود.

برای رهائی ازهزینه کفن‌ودفن‌پدر

بدروغ اقرار کرد پدرش را بقتل رسانده !

یوکوهاما ـ یونایتدپرس ـ «یاشیزا سونازاوا» ژاپنی ۳۸ ساله بیکاره دیروز به پلیس گفت :وی بدروغ اقرار کرده بود که پدرش را بقتل رسانیده است . در اصل پدرش انتحار کرده بود .

وی بدروغ به پلیس اطلاع داده بود که او را کشته است تا مقامات پلیس ویرا بزندان بیندازند وبستگان وی مجبور شوند مخارج تشییع جنازه پدرش را پرداخته و دفن کنند سونازاوا بدروغ چنین اقراری کرده بودو اقوامش پدرش را دفن کرده بودند .

آب‌جوش بجای نفت!

بااین آب‌جوش بناهای یك‌شهرگرم میشود

مسکو ـ چندی پیش موقعی که کارشناسان نفت مهاج قلعه واقع درساحل دریای خزر کار حفر چاه نفت را بپایان رساندند یکدفعه دیدند که برخلاف انتظار بجای نفت آب جوش باشدت زیادی از دهانه چاه فوران میزند این حادثه بلافاصله از طر فدانشمندان مورد بررسی و تحقیق قرار گرفت پس از تحقیقات لازم معلوم شد که در اعماق سر زمین مهاج‌قلعه منابع بزرگی ازآب داغ متمرکز است که میتوان بنحو ثمر بخشی‌از آن برای تامین گرمای عمارات شهر استفاده کرد .

در حال حاضر حرارت قسمتی از بناهای شهر با این آب جوش تامین میشود و طی سالهای آینده کلیه بناهای شهر مهاج قلعه باحرارت تامین میشود .

جوائز سینمائی گوی طلائی توزیع شد

سوزان هیوارد وداوید نیون جایزه بهترین هنرپیشگان سال را گرفتند

هولیوود ـ خبرگزاری فرانسه ـ جائزه «گوی طلائی» انجمن‌مطبوعات خارجی در هولیوود به‌بهترین فیلم مسال بنام«زیژی»و«مدافع»و«ششمین خوشبختی» تعلق گرفت.

ضمنا سوزان هیوارد برای بازی درفیلم «میخواهم زندگی کنم» و داوید نیون‌برای بازی در فیلم «میزهای جدا»جائزه کره‌طلائی بهترین بازیکن رارابودند.

ضمنا ونست‌نیلی بعنوان بهترین کارگردان جائزه کره طلائی را ربود. همچنین موریس شوالیه‌موفق بدریافت جائزه مخصوص شد.

فیلم‌های خارجی که جائزه کره طلائی گرفتند عبارتنداز «راهی که‌یکسال طول میکشد» (یوگسلاوی) ـ«یك شب فراموش نشدنی» (انگلستان)ـ «زندگی‌برای رزماری آسان است» (آلمان) و «دختر جون ورودخانه» (فرانسه)

خروشچف

خروشچف درآلمان شرقی

برلن غربی مذاکره شود .

ورنر گفت : برلن جزئی از خاك آلمان شرقی میباشد.

خروشچف نیز ضمن سخنرانی کوتاه خود اشاره به بازار مکاره لایپزیك نموده و گفت :

« بدون صلح تجارت امکان ندارد. حق بجانب ما بوده و کارهای ساختمانی با موفقیت ادامه داده خواهد شد. ما در مسیر کمونیسم به پیشرفت خود ادامه میدهیم و بدون تزلزل راه خود را دنبال می کنیم .

در برلن نظم باید برقرار شود آن چنان نظمی که موافق باآرزوی صلحجویانه اهالی این شهر باشد. ما پیشنهادات خود را داده‌ایم و اکنون منتظر وصول جواب میباشیم و انتظار داریم که این جواب معقول و بروفق اصول صلح‌باشد.»

من معتقدم که ملت آلمان ومردم جهان این رادرك میکنند.

لندن ـ یونایتدپرس ـ اظهارات خروشچف ضمن بازدید نمایشگاه لایپزیك باعث شد که‌جنك سردبین شرق وغرب حتی به‌مسئله زیبائی وزیبائی شناسی نیز کشانده‌شود خروشچف هنگام گردش درغرفه‌های بازار مکاره‌لایپزیك ازنمایشگاه مخصوص انگلیسها نیز دیدن کرد ودرآنجا چشمش به گروهی ازدختران زیباافتاد که‌در غرفه صنعتی آن کشور مشغول عرضه‌و معرفی مصنوعات انگلیسی بودند.

دراینموقع نخست‌وزیرشوروی از همراهان خود سئوال کرد آیااین دخترها انگلیسی هستند جواب‌داد شد آلمانی میباشند.

خروشچف وقتی این حرف‌راشنید روبه‌مدیر نمایشگاه انگلیسهانموده وگفت من نمیخواهم حس غرور ملی شمارا جریحه‌دار کنم ولی بنظر من اینها زیباتراز دختران انگلیسی هستند.

خشم مطبوعات انگلیسی

همین اشاره کافی بودکه در مطبوعات انگلیسی طوفانی ازانتقاد وخشم وغضب علیه خروشچف‌ایجاد شود ولی جریان بدینجا خاتمه نیافت زیرا جان‌بیل مدیر غرفه بریتانیابه خروشچف جواب داد. باشما هم‌عقیده هستم زن‌من‌اطریشی است.

روزنامه دیلی اسکچ‌نوشت جواب جان‌بیل «خیانت‌آمیز» محسوب میشود.

روزنامه مزبور تمام صفحه اول خودرا اختصاص به‌این موضوع‌داده عکس سه‌دختر انگلیسی وآلمانی وروسی راچاپ کرده وباحروف درشت نوشته‌است.

«مابه‌روسها اعلان جنك‌زیبائی میدهیم».

وبعد پیشنهاد میکند که‌این اعلان جنك باید بابرقراری سابقه ملکه زیبائی جهان شروع شود واظهار اطمینان میکند که‌مهوشان انگلیسی دست همه‌را ازپشت میبندند. معذلك کارشناسان زیبائی متذکرمیشوند که‌روزنامه مزبور باچاپ کردن عکس دختر روسی مرتکب اشتباه بزرگی شده است زیرا خروشچف فقط اشاره به‌زیباتربودن دختران آلمانی نسبت به‌دختران‌انگلیسی نموده است.

باند جاسوس

بروکسل ـ خبر گزاری فرانسه اداره امنیت بلژیك باندجاسوس راکه بنفع‌لهستان جاسوسی میکردند کشف کرد.

یکی از اعضای این باند عضو سفارت لهستان در بروکسل بوده و ماهیانه سه بار مطالب محرمانه‌را وسیله رادیو برای ورشو میفرستاده

خلاصه اخبار جهان

دمشق ـ عده از دانشجویان و پیشاهنك های لبنانی بدیدن جمال عبدالناصر رفتند و از طرف جوانان لبنان تاسیس جمهوری متحد عرب را به رئیس جمهور کشور جمهوری متحد عربی تبریك گفتند .

***

بانکوك ـ داك هامرشولد دبیر کل سازمان ملل متحد واردبانکوك‌پایتخت سیام شد .

***

قاهره ـ مسئولین قسمت ساختمانی سد آسوان اینك در آسوان مشغول تهیه دواردوگاه کار جهت استقبال از پسران ودوشیزگان مصری‌هستند قرار است هزاران نفر از جوانان مصری در کارهای ساختمانی درآسوان شرکت کنند .

***

لندن ـ گروهی از مردم مخالف با آزمایشهای انفجار اتمی ناحیه الدرماستون‌در انگلستان‌به تظاهرات آرامی دست‌زدند ومسافت ۸۰کیلو مترفاصله میان این ناحیه در لندن را پیاده طی کردند .

ورشو ـ در ورشو رسما اعلام گردید که سومین‌کنگره حزب‌کمونیست لهستان روز سه شنبه آینده تشکیل خواهد شد .

***

دمشق ـ امام احمد پادشاه یمن از جمال عبدالناصر رئیس جمهورکشور متحد عربی به یمن دعوت کرد . جمال عبدالناصردعوت پادشاه یمن را قبول کرده‌است اما هنوز تاریخ‌دقیق مسافرت خودرا تعیین نکرده است .

***

اوران ـ یك دادگاه نظامی درناحیه اوران (الجزایر) نه نفر جنگجوی الجزایری را باعدام محکوم کرد ـ محاکمه این نه نفر از پنج‌روز پیش آغاز شدو چون فراری هستند حکم غیابی در باره آنها صادر گردید .

***

قاهره ـ عبدالخالق حسونه دبیر کل اتحادیه عرب گفت شورای‌اتحادیه عرب بزودی در مورد تحریم کشتی هاو هواپیماهائی که کالا بمقصد اسرائیل حمل میکنند تصمیم خواهد گرفت .

تبریك ماه رمضان

بغداد ـ بمناسبت حلول ماه‌رمضان مبارك شورای حاکمیت عراق دفتر یادبودی در دسترس مردم گذاشته تا اشخاصی که میخواهند حلول ماه رمضان را تبریك بگویند آنرا امضاء نمایند.

قابل‌توجه مهمانخانه‌ها وبیمارستانها

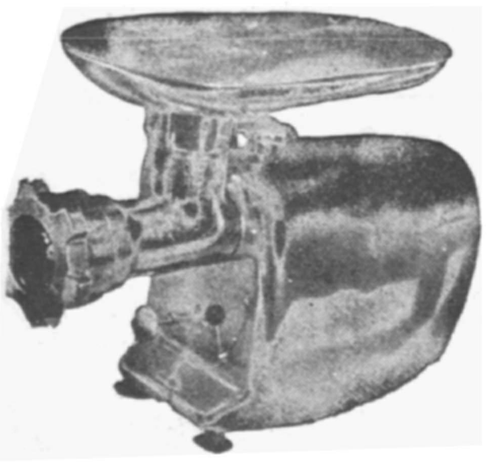

آخرین مدل چرخهای گوشت خورد کنی برقی ساخت بزرگترین کارخانجات آلمان که در هر ساعت ۱۸۰ کیلو گوشت خورد میکند وارد شد.

نشانی سبزه میدان شرکت تضامنی تیموریان (چرخچی) تلفن ۲۶۷۸۹

آ ـ ۴۳۲۹۴ ۱ ـ ۸

هتل رستوران لانترن

محل قشنگ غذای مطبوع قیمت مناسب .
آدرس خیابان آبان روبروی اصل چهار ـ تلفن ۴۶۲۶۷
آ ـ ۲۹۰۷۳ ۱ ـ ۱۲

ویترین مخصوص کافه‌قنادیها
باندازه‌های مختلف وارد شد
شرکت تهرانشهر محدود ـ خیابان سعدی تلفن۳۴۳۵۳
و۳۰۲۱۱۵ آ ـ ۴۳۸۲۸ آگهی مصور

آگهی کارخانه شیر پاستوریزه
چون ممکن است‌برخی از فروشندگان محصولات کارخانه‌بمناوین مختلف تقلباتی در محصول بنمایند و بااینعمل به‌بهداشت عمومی لطمه وارد آید لذا ازکلیه مصرف کنندگان محصول کارخانه شیر پاستوریزه تقاضا میشود اولا بتاریخ ومارك‌درب بطریهای شیرو ماست توجه دقیق نموده که دست نخورده و بتاریخ روز باشد و ثانیا درب آلومینیومی بطریها و کاغذ بسته بندی کره‌رایس‌از مصرف معدوم نمایند و پس از مصرف ظروف شیرو مخصوصا ماست را شستشو دهند و نیز از کلیه ساکنین محترم‌پایتخت‌استدعا داردرصورت‌مشاهده خلافی مراتب را مشروحا جهت‌رسیدگی فوری‌بکارخانه اطلاع دهند.
کارخانه شیر پاستوریزه تهران
آ ـ ۴۴۰۲۰ ۱ ـ ۲

شکلات نستله
لذید و متنوع

زنده باد خودم

آ ـ ۴۴۰۲۲ ۱ ـ ۳

صنعت تلویزیون سازی آمریکا تلویزیون آدا
را بشما تقدیم کرده است .

آدا
مشهورترین تلویزیون آمریکا

نماینده انحصاری : رادیو آلبرت ـ خیابان نادری ـ تلفن ۴۴۹۴۸

نصب پرچم برروی کره ماه نشانه تملك آن نیست

واشنگتن ـ یونایتدپرس ـ دیروز یکی از حقوقدانان‌عالیرتبه وزارت خارجه آمریکا گفت : نه شوروی‌ها ونه هیچکس دیگر نمیتوانـد با گذاشتن پرچمی روی کره ماه آنرا در تملك خود در آورد .

سناتور جیمزفولتون‌از حزب جمهوری خواه گفت :در حال حاضر هیچ قانون بین‌المللی در باره فضا و ماوراء جو وجود ندارد. وی گفت : بفرض اینکه روسها کره‌ماه را بعنوان یك حربه تبلیغاتی برنك سرخ‌تبدیل کنند آیا ما میتوانیم روی آن‌نوار هائی‌برنك‌های سفید وآبی بکشیم و سپس بشکل پرچم‌امریکا دربیاوریم؟ سناتور فولتون باپیشنهاد وزارت خارجه آمریکا که پیشرفت بسوی ماوراء جوباید بتدریج انجام‌گیرد مخالفت کرده تاکید کرد که آمریکا باید باسرعت هرچه بیشتر برنامه های تحقیقات فضائی خودرا اجرا کند.

وی گفت :باید سازمان های بین‌المللی قوانینی بین المللی د رباره تملك فضا واینکه آیا موسسات خصوصی میتوانند کشتی های فضا پیما بسازند یانه و حق حکومتهر کشوری در فضا تاچه میزان است وضع‌کنند .

دبی رینولدز

فیشر رابکلی فراموش کرد

نیویورك ـ یونایتدپرس ـ دبی‌رینولدز ستاره سینما برای تهیه فیلمی‌بسوی اسپانیا پرواز کرد وی به مخبرین جراید گفت که‌ادی فیشر شوهر سابق خودرا بکلی فراموش کرده است وآشتی بین یکدیگربهیچوجه میسر نیست. وی گفت من نسبت به‌ادی‌فیشر ویاالیزابت تایلور سوء نیتی ندارم.

حوادث‌جالب‌جهان

بقیه ازصفحه اول

طویل‌المدت محکوم شده‌اند بخیال فرار افتادند و پس‌از توطئه و تهیه کردن مقدمات به‌نگهبانان خود حمله نموده چهار نفر آنها را دستگیر و زندانی نموده و کمی موفقیت بدست آوردند اما پس‌از چند ساعت بالاخره پلیس امدادی توانست نظم را در زندان برقرار نموده و چهار نگهبانی راکه بعنوان گروگان نگهداشته شده بودند آزاد کردند .

زندانیان دو نگهبان و یك انبار دار ومعاون زندان را بازداشت کردند و پس‌از اینکه سایر مقامات از جریان مطلع گردیدند از پلیس امدادی‌کمك خواسته وصد نفر سوار مسلح داخل زندان شده درحالیکه لوله های مسلسلها را بطرف اغتشاش کنندگان هدف گرفته بودند باآنها گفتند : «اگرحرکت کنید کشته خواهیدشد » وبابنطریق زندانیان ناچار تسلیم شدند زندانیان انبار دار را قبل ازورود قوای امدادی آزاد کردند . در صورت‌شخص مزبور آثار ضرب و جرح زیادی دیده میشد .

پیشروی تادم در

زندانیان موفق شده بودند که از دیوار داخلی زندان عبور کرده و نزدیك در بزرك خروجی بشوند ولی نتوانستند در مزبور راکه مخصوص عبور ومرور کامیونها است بازکنند بعدا که نیروهای سوار مسلح وارد زندان شدند زندانیان یاغی عقب‌نشینی کردوسه نفرگروگانهارانیزنگهداشتند و به‌رئیس زندان گفتند که برای مذاکره درباره تسلیم‌حاضر نشدمحکومین مزبور اغلب از راهزنان خطرناك و دزدان بانك میباشند .

پاسخ غرب

بقیه از صفحه اول

تهیه میشود زیرا طرح امریکا پس ازمشاوره بامتفقین آماده شده‌است ازقرار اطلاع دریادداشت‌جوابیه امریکا باشرکت نمایندگان چك‌اسلواکی ولهستان در کنفرانس وزرای خارجه بعنوان فاظر موافقت شده است تادر باره مسائلی مانند امنیت اروپا بحث شود ولی‌باشرکت آنها درمذاکرات راجع به آلمان وبرلن ومعاهدات صلح مخالفت گردیده است.

مقامات سیاسی اظهار میدارنـد که‌امریکا ژنورا بهترین محل‌برای تشکیل کنفرانس میداند واحتمال میرود که‌کنفرانس مزبوردرآوریل تشکیل گردد.

یونایتدپرس از لندن خبر میدهد که‌هارولد مك‌میلان نخست‌وزیر انگلستان ازسفر ایرلند شمالی به لندن بازگشت‌تامقدمات میانجیگری خودرا بین متفقین درمورد برلن فراهم نماید.

سخنگوی وزارت خارجه‌انگلستان شایعات منتشره درلندن را دائر براینکه مك‌میلان نامه‌ای بـه آیزنهاور نوشته وطی آن درباره نقشه‌های خودجهت‌اختلافات شرق وغرب سخن گفته است مـورد تکذیب قرار داده وگفت: ایـن گزارشها اساس صحیحی ندارند.

ولی بعید نیست که‌مکمیلان‌ازمجاری عادی دیپلماسی صرفنظر کـردهو نامه‌ای جهت آیزنهاور فـرستاده باشد.

محافل مطلع اظهار میدارند که مکمیلان مشغول تهیه نقشه‌هـای لازم جهت حل‌اختلافات بین شرقو غرب میباشد.

ولی این طرح هنوز تکمیل‌نشده است ونباید انتظار داشت که‌قبل ازمذاکرات مك‌میلان بارهبران سیاسی‌فرانسه‌وآلمان غربی مسافرت‌به واشنگتن آماده شود.

روزنامه‌های انگلستان مکمیلان رابعنوان سخنگوی شماره اول‌غرب درغیاب دالس وزیر خارجه‌امریکا قلمداد نموده ومینویسند که وی مسئولیت سنگینی جهت ایجـاد توافق بین کشورهای غربی درباره تهدید شوروی‌ها نسبت به‌برلن‌بعهده دارد.

روزنامه تایمز مینویسد:سخنگـوی آمریکا کسی است که‌روی‌اوبیشتر بتوان حساب کرد واکنون‌سیاست‌ـ مداران امریکا بیمار شده‌اند.

مکمیلان روز دوشنبه عازم‌پاریس میشود تاباژنرال دوگل رئیس جمهوری فرانسه درباره مذاکرات خود درمسکو گزارشی بوی‌بدهد.

مکمیلان روز پنجشنبه بهواپیما عازم بن‌شد وروز ۱۸مارس به‌آتاوا رفته وروز بعد به‌واشنگتن پـرواز میکند تامذاکرات خودرابا‌پرزیدنت آیزنهاور انجام دهند.

مقاومت سخت

محافل سیاسی وناظرین امـور پیش‌بینی میکنند که مك‌میلان در واشنگتن بامقاومت سختی درمورد پیشنهادات خود وعقایدی که‌ازمسکو همراه آورده مواجه خواهد شد.

مخصوصا درباره آمادگی بـرای بحث درباره طرح راپاتسکی‌وایجاد منطقه بیطرف وغیر نظامی‌دراروپای مرکزی ومذاکرات قطع آزمایشهای اتمی‌ژنو واشنگتن حاضر نخواهد شد که‌با نظریات مك‌میلان‌موافقت کند.

مك‌میلان درمسکو موفق شد که موافقت خروشچف رانسبت به‌تشکیل کنفرانس وزرای خارجه قبل از تشکیل کنفرانس سران جلب‌نماید ولی آیزنهاور هنوز درباره نتایج چنین کنفرانسی مردد ومشکوك می باشد ومعتقد است که‌باید قبلا اطمینان حاصل نمود کـه چنین کنفرانسی مفید است‌وبتوان آنرا تشکیل داد.

اطمینان برفع خطر

مك‌میلان ضمن سخنرانی خـود دربلفاست گفت:من‌اطمینان دارم که‌هرگاه شرق وغرب موافقت بـه ادامه مذاکره برای حصول توافق نمایند خطر برطرف خواهد شد و لا نباید امید برفع خطر داشت.

مك‌میلان دالس

در واشنگتن سخنگوی کاخ‌سفید اعلام داشت : پرزیدنت آیزنهاور امیدوار است که مك میلان در طی مسافرت خود به واشنگتن با دالس نیز ملاقات نماید.

سخنگوی کاخ سفید گفت :چنین ملاقاتی بستگی کامل به وضـع مزاجی دالس دارد.

سفیر آلمان در مسکو

رویتر از بن خبر داد که هانس اکرول سفیر آلمان غربی در مسکو دیروز با هواپیما عازم بن‌شد تا در

شوروی هادو نفر انسان بفضا میفرستند

سینگر کارشناس امریکائی میگوید روسها ازاین امراستفاده تبلیغاتی میکنند

اکرون ـ آسوشیتدپرس ـ فرد سینگر کارشناس علوم فضائی امریکائی ضمن سخنرانی خوددر مجلس ضیافتی‌که ازطرف جمعیت امریکائیان طرفدار دموکراتیك برپاشده بود اظهارداشت که‌شورویها ممکنست دراواسط سال جاری انسان به فضا بفرستندوازهم‌اکنون بخوبی متوجه اثراین اقدام خوددر افکار جهانیان میباشند .

دکترسینگر که پروفسور فیزیك دردانشگاه ماریلند میباشد وازاولین امریکائیانی است که برنامه قمر مصنوعی عملی راطرح نمود گفت برای مابسیارمهم است که اولا از اثرتبلیغاتی چنین اقدام شوروی‌ها مستحضر شده‌وثانیا آماده باشیم که مبادا شوروی‌ها از این موضوع صریح تراستفاده نمایند .

دانشمند مزبور پیش بینی نمود که ممکن است قمرمصنوعی‌حامل انسان شوروی‌ها بتواند آنگلیسی صحبت کرده واززمین عـلائم را دریافت وسئوال وجوابهای تبلیغاتی نماید.

تاثیر تبلیغاتی

سینگراظهار داشت که این اقدام شوروی‌ها تاثیرزیادی در وسائـل تبلیغاتی وارتباطی مانندروزنامه هاو رادیووتلویزیون وغیره خواهد داشت وبعلاوه این خطروجوددارد که ازنظرمردم‌این اقدام‌شوروی‌ها یك پیشرفت بزرك ممکـن است محسوب شود .

بنابراین باید بمردم دنیا فهماند که فرستادن قمر مصنوعی حامل انسان اجتناب ناپذیروحتمی استو احتمال میرود که شوروی‌ها برای اولین بار چنین قمرمصنوعی‌بفرستند ولی این کار فاقد اهمیت نظامی است .

پیام شهاب به‌جمال عبدالناصر

دمشق ـ خبرگزاری فرانسه‌ـحسین عوینی وزیر امورخارجه لبنان در راس یك هیئت نمایندگی وارد دمشق شد.

درفرودگاه نورالدین خالدازهیئات مزبور استقبال بعمل آورد.

حسین عوینی هنگام پیاده شدن‌از هواپیما گفت:

من حامل پیامهای گرم‌وخواستهای قلبی ژنرال شهاب رئیس دولت لبنان برای جمال عبدالناصرهستم. جمال عبدالناصر ضیافتی به نـهار بافتخار ورود هیئات لبنان ترتیب داد.

افتتاح نمایشگاه بین‌المللی گل درنیویورك

نیویورك ـ آسوشیتدپرس ـ دیروز نمایشگاه بین‌المللی گل در شهر نیویورك افتتاح یافت بمحض افتتاح این نمایشگاه مردم نیویورك که هنوز از سوز سرمای شدید آن شهر نجات پیدا نکرده اند توجهشان معطوف به بهار شد .

این نمایشگاه بمناسبت چهل و دومین سال تاسیس نمایشگاه بین‌المللی برپا میشود وتاکنون ۲۰ کشور درآن شرکت کرده اند . درجه حرارت هوا تقریبا نزدیك‌به‌صفرمیباشد این‌نمایشگاه‌مدت‌یـك هفته ادامه خواهد یافت .

هفت برنامه مخصوص از طرف نمایشگاه برای امور باغبانیهای خصوصی و عمومی تنظیم شده است .

سیلوانا پامپانینی

درکاباره شروع بکار میکند

مکزیکو ـ آسوشیتد پرس ـ سیلوانا‌پامپانینی ستارهسینما ایتالیا از مقامات مکزیـکو تقاضای پروانه خروج برای مسافرت به‌هاوانا ـ کوبا ـ کرده است تادر آنجا بتواند برنامه هائی برای یك کاباره اجرا کند .

چون یك‌کارگردان مکزیکی علیه وی اقامه دعوا کرده و پامپانی‌نی نیزعلیه کارگردان بدادگاه شکایت کرده است لذا برای خروج از کشور کسب پروانه برای هردو ضروری است .

دبیر اطلاعات کنگره افریقا بلندن رفت

وی‌گفت در نیاسالاند «توطئه طبلها» وجود ندارد

لندن ـ خبرگزاری فرانسه ـ کانیا ماچیوم عضو شورای قانونگذاری ودبیر اطلاعات کنگره افریقا که ضمنا یکی ازرهبران‌اهالی‌نیاسالاند مستعمره انگلستان در افریقا می باشد واردلندن شد .

وی هنگام ورودبه پایتخت‌بریتانیا گفت: هیچ افریقائی فکر کشتار اروپائی رادرنیاسالاند در مغزخود نپرورانیده است و «توطئه طبلها» درنیاسالاند وجود ندارد .

وی سپس حمله شدیدی به رژیم پلیسی درنیاسالاند نموده وگفت: سه میلیون افریقائی فقط‌ه‌نماینده در شورای قانونگذاری دارنـد درصورتیکه ۷۰۰ نفراروپائی ۱۸ نماینده دارا میباشند .

نامبرده اضافه کرد: نیاسالانـد بمجرد کسب آزادی از اصـول کنفرانس آکرا پیروی نموده و عضویت کشورهای آزاد افریقا را میپذیرد .

ماکاریوس بافرماندارقبرس گفتگو کرد

نیکوزیا ـ خبرگزاری فرانسه ـ اسقف ماکاریوس‌پس ازیك‌مذاکره ۴۵ دقیقه با سرهیو فوت حکمران قبرس بمخبرین جرائد گفت‌بزودی دولت انگلستان به سئوالاتی که از وی در موردعفو سرهنك ریواس‌و سایر اعضاء سازمان تروریستی ائوکا بعمل آمد پاسخ خواهد گفت .

دالس درخارج ازبیمارستان گردش کرد

واشنگتن ـ آسوشیتد پرس ـ دالس وزیر خارجه آمریکا دیروز از بیمارستان والتریدد خارج شدو مدت نیمساعت در یك پارك نزدیك بیمارستان گردش نمود .

خروج از بیمارستان چند ساعت پس از قرار گرفتن تحت درمان با اشعه ایکس صورت گرفت ودالس در هوای آفتابی که تاحدی سردبود باتفاق ژانت همسر خود با اتومبیل درپارك راك کریك گردش کرد .

سخنگوی وزارتخارجه بعدا اعلامداشت که‌پس‌از این گردش حال دالس بهتربود و وزیر خارجه‌بعد از بازگشت احساس نشاط مینمود .

فیلم کمدی **قهرمانان** باموفقیت درسینماهای **پلازاومولن روژ** ادامه دارد

دوبله بفارسی ـ ویستاویژن ـ تمام‌رنگی

عبوس‌ترین‌اشخاص رادرسینماهای

پلازا

و

مولن‌روژ

بوجدوشعف میآورندشماهم

ازاین‌فیلم دیدن کنید

جری‌لوئیز

و

دین مارتین

قهرمانان

کمدی

هالیود

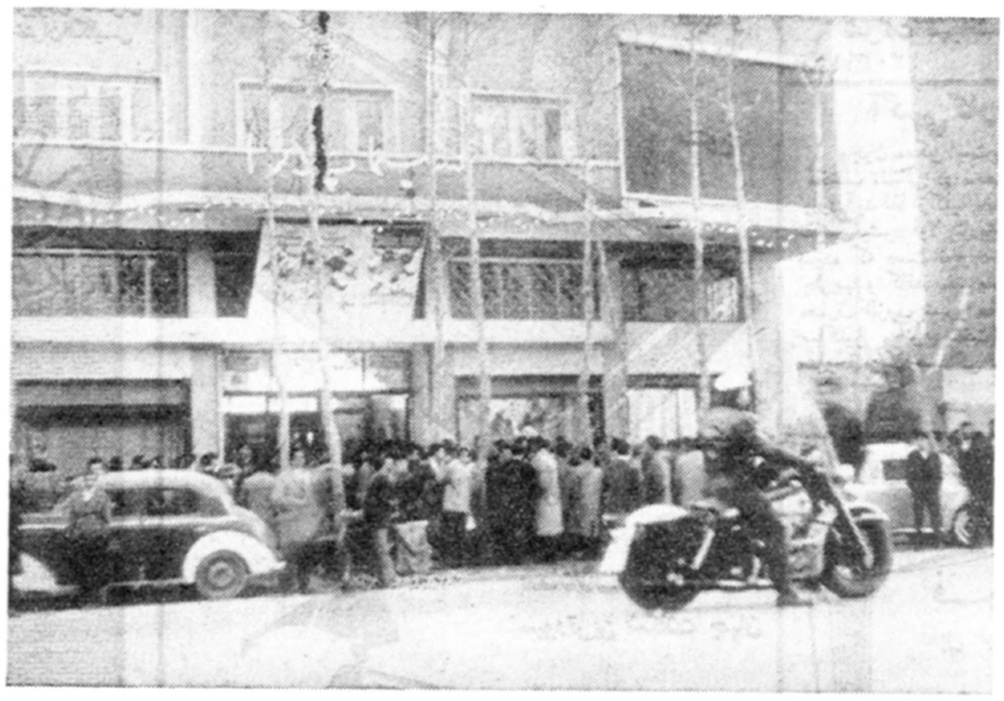

گوشه‌ای‌از‌استقبال‌بی‌نظیرمردم هنردوست تهران ازفیلم کمدی **قهرمانان** درسینماهای **پلازاومولن‌روژ**

شروع سانسها درسینما پلازا: ۱۰ر۳۰ صبح ۳ـ۵ـ۷ و۹ بعدازظهر درمولن روژ ۱۰ صبح ۳۰ر۲ـ ۳۰ر۴ـ ۳۰ر۶ و۳۰ر۸ بعدازظهر.

آ ـ ۴۴۰۲۴

انتقاد

از :علی‌اکبر کسمائی

تظاهر با کتاب

آشنائی دارم که کار آزاد می‌کند و از برکت کار آزاد ،پول وپله‌ای بهم زده است .

صبح سوار یکجور اتومبیل میشود وعصر اتومبیل دیگری زیر پا دارد ودائم یکپایش تهران وپای دیگرش در پایتخت های بزرك جهانست . سرمایهٔ او زرنگی فوق‌العاده و سعی‌و تلاش دائمی برای بدست آوردن‌پول است وجز پول چیز دیگری در زندگی نمی‌شناسد.

ازینرو بود که آنروز وقتی بسراغم آمد واز من «کتاب» خواست ،خیلی تعجب کردم .او ونظایر او در ایران هیچگاه اهل کتاب نیستند وبراستی هم کسانیکه دائم سرشان درحساب است دیگرنه وقت مطالعه دارند ونه ذوق کتاب پیدا میکنند .اما او وقتی تعجب مرا دید پس از آنکه چندین جلد کتاب قطور از کتابخانهٔ من برداشت ،مرا سوار اتومبیلش کرد وبدفتر کارش برد .

اطاق ظریفی بود که تا آنروز یك چنین محل کار زیبا ونظیف ندیده بودم. گلدانهای‌کریستال ،مجسمه‌های ظریف چینی،تابلو های گرانبها و مبل وائاث فاخر این دفتر کار شاید سربمیلیونها ریال میزد ولی پشت میز آقا چند ردیف قفسهٔ ظریف گذاشته بودند که همه خالی بود و آشنای متمول من میخواست تمام‌آنها را با کتاب پرکند وبهمین منظورهم بسراغ‌من وکتابخانه‌ام آمده بود !

او پول برای مجسمهٔ زن لخت زینت روی میزش‌میداد ولی‌نمی‌خواست برای خریدن کتابی دست در جیب کند وبا آنهمه تمول ،دست نیاز بسوی کتابخانه کوچك من دراز کرده بود .

تازه اگر او کتاب را برای خواندن می‌خواست من حرفی نداشتم ولی او مخصوصا در پی کتابهای قطور و پرجلوه‌ای میگشت که‌فضای قفسه‌اش رابر، وچشم مراجعینش را خیره سازد !....او بمندرجات کتاب کاری نداشت بلکه تنها درپی نفاست طبع وتجلید آن بود که بیشتر بچشم می‌خورد !یاد حرف یکی از کتاب فروشان افتادم که میگفت این روزها کتاب هرچه قطور تر وگرانتر باشد بهتر بفروش میرسد وعلتش آنستکه بیشتر این مردم نوکیسه که افلاس معنوی را میخواهند با بضاعت مادی جبران کنند ،در برنامهٔ تداول خانهٔ مجلل ،کتابخانهٔ مفصلی را هم در نظر میگیرند .

چنانکه یکی از صحافها میگفت مرد متمولی تعداد زیادی کتاب راباو سفارش داده بود که باچرم سبز رنك جلد کند .وقتی صحاف باو گفته بود که آنهمه چرم سبز رنك حاضر ندارد ،وبعضی از کتابهای او را خواسته بود با چرمهائی ازرنك دیگر جلد کند ،مرد توانگر گفته‌بود: آخر رنك‌پرده‌ها ومبل کتابخانهٔ من همه سبز است ومن میل دارم که جلد تمام کتابهایم‌نیزبا رنك‌مبل‌وپرده های کتابخانه‌ام «هارمونی» داشته باشد !

یکی از نویسندگان میگفت در کشور ما حتی آنانکه استطاعت دارند هنوز عادت نکرده‌اند که برای‌مطالعه پول حسابی خرج کنند وپولی راکه از بابت‌روزنامه ومجله وکتاب‌میدهند، تصور می‌کنند که بهدر داده‌اند واگر هم یکبار ناپرهیزی کردند و پولی دادند وکتابی خریدند ،انتظاردارند که علوم اولین وآخرین در آن کتاب گرد آمده ویا آنکه یك جمبه‌گز و یا مبلغی جایزه هم ضمیمهٔ آن باشد! در حالیکه‌در اروپا وآمریکا حتی‌زنانی که برای خرید گوشت وسبزی به بازار میروند ،مجله یا کتابی هم میخرند وغالبا توی زنبیل دستشان در کنار خوار بار روزانه ،کتاب و مجله‌ای هم دیده میشود .اما دراینجا کسانی‌هم که کتاب‌میخرند وکتابخانه درست میکنند بیشتر برای تظاهرو خودنمائی است نه برای مطالعه‌واقعی ودرك فیض معنوی ....

وقتی ماجرای آن آشنای متمول را بدوست نویسنده‌ام گفتم ،خندید وگفت :در اروپا برای پرنشان دادن قفسه‌های کتاب ،ردیف های مجللی از پشت کتاب ـ فقط پشت کتاب‌نه خود کتاب ـ را که با بهترین چرمها ساخته شده واسامی کتابها نیز مانند کتابهای صحافی شده روی آنهاطلا کوب گردیده است میفروشند و کسانیکه میخواهند قفسه‌هائی رابر از کتاب نشان بدهند ،ازین ردیفهای «کتاب‌نما» میخرندو قفسه‌های عریض وطویلی را بی‌آنکه دیناری بابت کتاب داده باشند، پرازکتاب جلوه‌گر میسازند .

کاش این آشنای متمول نیز مقداری ازاین پشت جلد های «کتاب‌نما» از فرنك وارد میکرد .... درینصورت هم‌بخودش خدمت کرده بود وهم به کسانی که میخواهند با کتاب‌تظاهر کنند ودرعین حال هم نمی‌خواهند دیناری بالای کتاب بدهند !

ما و نویسندگان

مالیات خانه ومستغلات

آقای مصطفی اخوان دفتریار دفتر خانه تهران می‌نویسد دولت در اجرای یکی‌از منویات اعلیحضرت همایونی که‌همانا تامین‌مسکن برای مردم است باتهیه‌وتصویب واجرای قوانین جدید وگرفتن مالیات و عوارض از زمینها تاحد قابل ملاحظه‌ای موفق شده‌است که‌از بورس بازی زمین واستفاده جوئی عده‌ای که باین‌کار مشغول بوده‌اند جلو گیری کند اما درقانون‌جدید مالیات خانه ومستغلات رانیز از یك‌درصد بچهاردرصد ترقی‌داده‌اند واینموضوع باعث گردیده که‌شخصی وقتی بخواهد باهزار زحمت ازخانه بدوشی واجاره نشینی. نجات‌یابد وخانه‌ای بخرد باید مالیات زیادی بپردازد لذا خوب‌است پیشنهاد شود مالیات معاملات خانه بهمان میزان یك درصد ماخذ سابق تقلیل و تعیین گردد تااشخاصی که زمین دارند باحداث ساختمان در زمینهای خود علاقمند ومنظور اصلی قانون گذار نیز بنحو احسن عملی و بموقع اجرا گذارده شود .

مفقودالاثر

بانو نجیبه اوستائی مینویسد دو سال است شوهرم بنام علیشیر اسمعیلی مفقودالاثر میباشدازکسانی که‌از سرنوشت او باخبرند استمداد میکنم بمحل سکونتم (دروازه غار جنب مسجد گودی توتونچی) اطلاع دهند .

سود بازرگانی روغنهای نباتی

جمعی از کشاورزان گرگان و دشت مینویسند اشتهار دارد عده‌ای از تجار وارد کننده بخاطر منافع شخصی در تکاپو هستند مقامات مربوطه را باتخاذ تصمیم بر لغوسود بازرگانی‌روغنهای‌نباتی وارده بنمایند

در صورتیکه اخذ چنین تصمیمی برای اقتصاد کشور و مستقیما به ضرر زارعین پنبه کار خواهد بودزیرا ورود روغنهای نباتی بدون پرداخت سود بازرگانی صنعت روغن‌گیری کشور را دچار نقصان فاحش نموده در قیمت تخم پنبه تاثیر خواهدنمود و بالنتیجه به محصول پنبه که از صدور آن ارز قابل توجهی تحصیل میشود لطمه وارد میسازد.

تقاضای صیادان آزاد

اتحادیه‌صیادان آزاد دشت‌گرگان مینویسنددر حدود ۲۰۰۰ نفر از صیادان سواحل بحر خزر دردشت گرگان در تمام فصول با شرایط دشواری به امور صید ماهی حرام اشتغال دارند این‌عده کثیر هریك باداشتن چندسر عائله منحصرا از این طریق ارتزاق وامرار معاش مینمایند البته سالهای متمادی است که صیادان مذکور بخصوص در فصل سرمای زمستان در دامن طوفانهای هولناك بادادن تلفات و قربانیهائی هریك بفراخور توانائی خود بموازات دستورات شیلات فعالیت می‌کنند متاسفانه این عده صیاد فقیر و بی‌بضاعت گذشته از اینکه ازکلیه مزایای مربوطه‌محروم هستند محصولات خودرا بانازلترین بهاء در اختیار شیلات میگذارند مدت ۳۵ سال است در نرخ خاویار و گوشت ماهی تغییراتی داده نشده بانرخ‌ثابت (خاویارتاس‌ماهی وفیل ماهی رقم یك کیلوئی ۲۰۰ ریال رقم دو کیلوئی ۱۳۰ ریال خاویار ماهی سوروگا رقم یك کیلوئی۹۰ ریال رقم دو ۷۰ ریال و گوشت‌ماهی رقم یك ٤ریال رقم دو ۳ریال)

از صیادان خریداری میشود در حالیکه نرخ خاویار در بازارتهران وخارج همه ساله ترقی نموده از طرفی جای انکار نیست چند سال اخیر سطح زندگی بطور سرسام آوری بالا رفته و نرخ کلیه اجناس داخلی و خارجی بطور محسوس‌تغییر نموده است تعیین بهای خاویار و گوشت ماهی کماکان دریك نقطه معین‌بنرخ ثابتی توقف نموده‌تقاضای افزایش نرخ خاویار و گوشت‌ماهی بمنظور بهبود اصلاح وضع زندگی صیادان آزاد را داریم .

باز هم عفو مشروط

زندانیان زندان ساری تلگراف‌می کنند وبر اینموقع که اجرای نیات پاك بندگان اعلیحضرت همایونی بحسن تدبیر و ابتکار وزارت دادگستری لایحه عفو مشروط در شرف تصویب نهائی است زندانیان زندان‌استان‌دوم ضمن‌تشکرقلبی‌ازاین اقدام خیرخواهانه و مترقیانه استدعا دارند نظر باینکه مدت مدیدی‌است خانواده‌های زندانیان براثر وصول خبر تخلیه زندانها هر آن چشم‌براه زندانیان خود هستند وهر لحظه در انتظار آغوش کشیدن عزیزان خود میباشند و خصوصا در آستانه عید نوروز توقع دارند عیدی منتظریه آنان عطا گردد لذا مستدعی است در تکمیل تصویب نهائی لایحه مذکور تسریع فرمایند تا هرچه زودتر بموقع اجرا گردد

از اینجا و آنجا

خط ، اورا تبرئه‌کرد

یك جوان انگلیسی را باتهام‌رانندگی درحال مستی دستگیر و اوراجهت محاکمه بدادگاه معرفی نمودند .افراد پلیس برای اینکه دلیلی برای جرم‌او بدست داشته باشند ، کاغذ و قلمی بوی دادند تا آنچه میگویند بخطخود بنویسد .

جوان مزبور اطاعت کرد و نوشته او ازطرف دادگاه به پزشکی قانونی ارسال گردید تا معلوم شود آیا در هنگام نوشتن مست بوده‌است یاخیر پزشك قانونی زیر آن مستی آن‌جوان را تایید نمود . دادگاه پس‌ازمطالعه خط متهم و خط پزشك قانونی چنین نظر داد که چون خط متهم خیلی‌بهتر از خط پزشك است بهمین جهت‌دادگاه اورا از اتهام وارده تبرئه میکند .

در ۱۰۲ سالگی

آماری که‌ازتعداد جمعیت‌کشورشوروی اخیرا تهیه شد نشان میدهد که‌در هتل «قلی» واقع‌درمسکو پیرمردیکصد ویازده ساله ای بنام «ایزاك‌سوکچین» از اهالی سیبری اقامت دارد . جالب توجه اینجاست که‌پیر مرد مزبور فرزند پسری بنام «سلاوا » دارد که بیش از نه‌سال از سن او نمیگذرد یعنی پیرمرد نامبرده درسن ۱۰۲ سالگی دارای اولاد شده‌است .خواهر این پیرمرد ۱۱۶ سال عمر داردوهنوز هم درسیبری زندگی میکند .

آگهی های رادیو تلویزیون

اتحادیه گویندگان تلویزیون‌امریکا اعلام داشت که درسال گذشته . کمپانیها مبلغ یکهزار و چهارصد و سی میلیون دلار جهت آگهی های تلویزیون و ششصدو چهل ویك میلیون دلار جهت آگهی های‌رادیو پرداخته‌اند . تعداد دستگاههای‌گیرنده تلویزیون بالغ بر۴۸ میلیون وسیصد هزار دستگاه شده و دستگاههای رادیو نیز درسال گذشته ده‌میلیون دستگاه اضافه‌شده وبالغ بریکصدو پنجاه میلیون دستگاه گیرنده‌است ، اتحادیه گویندگان خاطر نشان‌ساخت که‌در ۴۹ میلیون منزل امریکائی حد اقل هرکدام یك دستگاه رادیووجود دارد .

دشمن شیشه

جوانی دست باقدام عجیبی زد واز طرف مامورین پلیس دستگیر شد . این جوان بوسیله قطعه الماسی‌شیشه های ویترینهای مغازه ها وفروشگاه‌ها را میشکست وبراه خود ادامه‌میداد ماه گذشته شیشه چهل‌و پنج‌فروشگاه را شکست ولی هیچکس بهویت او پی نبرد . چند روز قبل ، جوان‌مزبو باردیگر بکار خود دست زد وشیشه چهل و هشت فروشگاه را شکست خسارتی معادل یکصد هزار مارك آلمانی وارد نمود . دراین مرتبه هنگامیکه مشغول شکستن یکی از شیشه‌ها بود ، توسط پلیس دستگیر شد .

بزرگترین پارکینك

اخیرا بمناسبت افتتاح بزرگترین میدان پارکینك اروپا جشنی در بروکسل برپاشد . این میدان درزیر زمین واقع است و گنجایش‌پارك‌کردن یکهزار اتومبیل را دارد .

صاحبان اتومبیل برای یکهفته اول پارك‌کردن‌اتومبیل‌هیچ مبلغی‌نمیپردازند ولی ازهفته دوم باید ده فرانك‌بلژیك بپردازند .

اینك که عید باستانی نزدیك‌می شود من از کشورم دورم ولی‌وظیفه خود میدانم بانهایت صمیمیت این یادگار نیاکان را بعموم هم‌میهنان خصوصا دوستان وآشنایان تبریك گفته سلامتی و شادکامی آنان را ازخدا خواهانم .

آمریکا حسن داوری
آ_۳۱۵۶۵

مضار سیگار

شورای شهر «داکوتا» در امریکا در جلسه اخیر خود تصویب نمودکه‌روی تمام قوطی های انواع مختلف سیگار عکس یك جمجمه ودواستخوان (علامت مرك) کشیده شود تا معلوم گرددکه سیگار کشیدن انسان رابطرف مرك سوق میدهد .

تصمیم اخیر شورای شهر داکوتا دین‌جهت گرفته شدکه اخیراکمپانی ای سیگار سازی دست بانتشار کهی های زیاد وبزرك زده و آنرا در سراسر منطقه پخش کرده‌اند .

خوك به آسمان میرود

«دکتر جمس آلان » یکی ازمخترعین وشك آمریکائی «اطلس» اظهارداشت که ارسال اولین موشك فضا پیمای آمریکا به آسمان حداقل تایکسال دیگر عملی خواهد شد . بااین‌موشك برخلاف معمول که‌سك میفرستادند، خوك به آسمان فرستاده خواهد شد. علت اینکه ازمیان تمام حیوانات ، خوك را برای این منظور انتخاب کرده‌اند این‌است که‌خوك محبوبیت زیادی بین مردم‌ندارد و مکروه‌میباشد.

پیرزن شناگر

پیرزن نودساله‌ای چند روز قبل از استکهلم وارد «زهانسبرك» شد. وی بدوستان خود گفت که قصددارد تمام مسافرت خودرا درشنا طی‌کند وهروقت فرصت کرد داخل آبشود زیرا شنا رابیش از هرچیزی‌درزندگی دوست دارد .

کارت مناظر ایران

وآثار تاریخی ۳۶۰ رقم موجود است.
فتوپرسمولیس_ لالمزارنوچهارراه کنت.
آ_۳۰۷۸۳ ٤_۱۰

تودیع

دراین موقع که طبق موافقت و پیشنهاد بنگاه جنگلها و بنا بدعوت دولت آلمان برای مطالعه در رشته بهره برداری جنگل میهن عزیز را ترك مینمایم از کلیه افراد فامیل‌و همکاران اداری ودوستان که‌بعلت‌عدم فرصت توفیق‌دیدارو تودیع‌حضوری حاصل نگردید پوزش میطلبم .

کارمند بنگاه جنگلها_ احمد شاه حسینی
آ_۳۱۵۲۳

جدول کلمات متقاطع شماره ۱۱۶۷

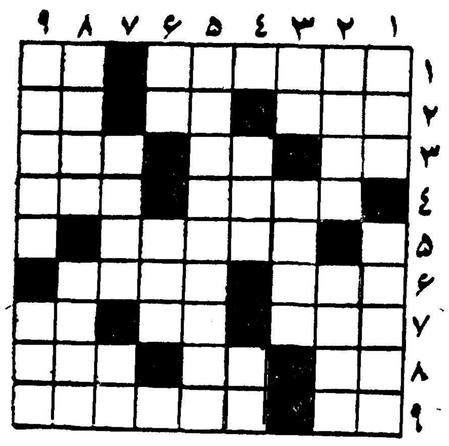

افقی: ۱ـ از دوران های زمین شناسی‌ـ چند سال پیش در حمام سنگلج پیدا شد ۲ـ از خود راضیگری ـ وسیله دیگری برای بدر کردن حریف از میدان ـ گردن ۳ـ علامت نداشتن و بودن ـ ساعت‌شکست ـ درخت بریده ٤ـ اگر هرکسی به اندازه خودش چنیز بود خیلی کارها درست میشد_ شهری درآلمان ۵ـ ازسازهای‌کهن ایرانی ٦ـ مانند_ وقتی جای ماندن‌نباشد باید پای آن را برداشت ۷ـ چون برآب افتد رسوائی ببار می‌آید ـ مرك غصه ـ عدد منفی ۸ـ واحد سطح ـ حرف تعجب ـ ازاستخوانهای بدن ۹ـ دوبار بگوئید ویکی ازحاجیهای معروف را بیابید ـازپادشاهان قدیم ایران.

عمودی: ۱ـ پاشنه ـ بازوو‌گردن سنبر ۲ـ رانده شده ـ ازرودخانه های ایران ۳ـ برای رضایت‌آن بمرك میگیرند ـ ازفلزات ٤ـ پای سوم ـ تکیه‌کلام خانم ۵ـ از معروفترین کتابهای الکساندر دوما ٦ـ ضمیری‌است ولی فارسی نیست ـ خدانکند مال روزگارش برگردد ۷ـ قاعدتا باید ازچین بیاید ولی این روزها بیشتراز ژاپن می‌آورند ـ بیکاره ۸ـ آن‌هم برای خود فنونی‌دارد ـ ازچیزهائی‌که به شستن‌نگردد سفید ۹ـ مناسب نیست ـ شاعرکه عقیده داشته زنان فقط یکی‌دارند.

حل جدول شمارهٔ ۱۱٦٦

افقی : ۱ـ محراب ـ ثور ۲ـ صد ـ مقابله ۳ـ ملاحت ٤ـ فجر_ لو_ فن ۵ـ یوم_ لحد ٦ـ چپ_ اچ_ دام ۷ـ قرانت ۸ـ به دانه_ گل ۹ـکمر_ میخچه.

عمودی: ۱ـ مصحف_ چوبك ۲ـ حد_ جیم_ هم ۳ـ مرو_ قدر ٤ـ آمل ـ مارا ۵ـ بقال ـ جانم ٦ـ احول_ نهی۷ـ ثبت ـحدت ۸ـول_ فدا_ گچ ۹ـ رهزن_ مثله.

تودیع

ماه مبارك رمضان را در قم نایب ـالزیاره ودعاگوی اقوام ودوستان‌عزیز هستم .

سید علیمحمد امین‌مدنی
آ_۳۱٦٦۵

تجارتخانه قزل‌اباغ

خیابان سعدی شمالی تلفن ۳۷۲۰۰

ورود عالی ترین بذر های سبزیجات ـ گل و پیاز ـ بذر چمن ـ کود شیمیائی ـ سموم دفع آفات رابه‌علاقمندان مژده میدهد.

آ_٤۳۹٤۰

ریاست محترم شهربانی کل کشور

بدین‌وسیله کمال تشکر خود را از سرکار سرگرد روشن افشار رئیس کلانتری ۵ که در حفظ نظم و مزاحمین ناموس جدیت وفداکاری می نمایند بعرض رسانیده وجود چنین افسران لایق و جدی را به آن تیمسار معظم تبریك واستدعای تقدیر مشارالیه را دارد .

سید جواد کورس
آ_۳۱۵۵۳

Armstrong

قابل توجه آقایان مهندسین وصاحبان ساختمان

اکوتایل و اکوفلکس

ACCOTILE — ACCOFLEX

بهترین و مناسبترین کاشی برای کف ساختمانها

شرکت سهامی تزئینات ساختمان ـ خیابان رازی کوچه تیمساری تلفن ۴۳۴۳۸

نمایشگاه : چهارراه شاه ـ جنب سینما آسیا

۲_۲ آ_٤۳٦۱۰

ماشین‌های بخار کوپر بهر کجاکه صادر شده‌اند کارکرد رضایت‌بخش را باخود بارمغان برده‌اند

خاصیت محصولات ساخت هند

انتخاب مواد اولیه عالی باتضمام طرح های استادانه وکار خوب عواملیست که به‌کوپر دیزل انجین برای ادامه روش دیرینه خود که عبارت از انجام‌کار خوب حتی درشرائط نامساعد کمك کرده است. این ماشین‌های بخار بهرکجا که صادر شده‌اند بواسطه کار رضایت بخش خود مورد پسند و تمجید همگان قرارگرفته‌اندوبخاطر بکار بردن سیستم ریکادوکامت کامباشن راندمان کار را بدون ازدیادمخارج زیادتر نموده است.

برای ممالکی که نماینده رسمی نداریم نماینده انحصاری قبول می‌شود

COOPER ENGINEERING LTD
Satara Road, Southern Railway,
Bombay State, INDIA

انواع مختلف از قائم ـافقی_ باسرعت کم و متوسط از ۵ اسب بخار به‌بالا برای صدور بممالك اردن_ دمشق_ عربی سعودی ـ بندر مومباسا ـ مصر ـ بانکوك_ مانیل_ فیلیپین‌وبرمه‌موجوداست.

نشریه مهندسین‌مشاور توسعه صادرات کلکته(هندوستان)

آ_٤۳۹۲٦

صاحبان و مهندسین ساختمان بخاطر بسپارند:

کنتایل؟

KENTILE

گیرسازی خوب دیگر توسط سازمان فاکوپا

آ_٤۳۹۲٦

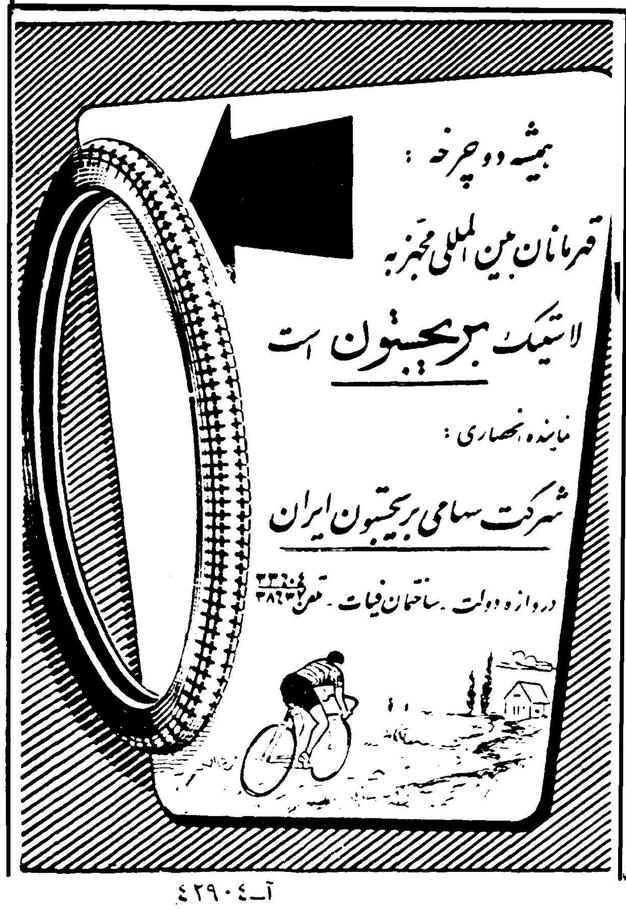

آ_٤۲۹۰٤

تودیع

در این موقع که بیاری خداوند از طرف بنگاه جنگلها عازم آلمان غربی میباشم‌ازکلیه فامیل‌ودوستان و همکاران گرامی خدا حافظی‌می نمایم.

رشت میر شجاع‌راسخیان
آ_۳۱٦۱۵

اروپا دائماً کوچکتر شده است

بهبود اقتصادی اروپا ازجنك ببعد یکی‌از موفقیت‌های درخشان معدود غرب بوده است . سیستم سیاسی اروپا درمقایسه باسلامت اقتصادی آن چه وضعی‌دارد؟ دراین ششمین مقاله مجله اکونومیست راجع به‌سیاست بین‌المللی دردهه‌آینده به این موضوع پرداخته شده است

The Economist

مردی که در گوشه اطاقی نشسته ممکن است باین وسوسه بیفتد که‌از پنجره چشم به بیرون بدوزد و به اطاقی که خود درآنست پشت کند. افکار عمومی انگلستان هرگز واقعا نفهمیده است که دول بزرك تا چه حد از اینکه از میان ویرانیها ومجاهدات جنك دوم یکراه حل اروپائی بوجود آوردند عاجز مانده‌اند وچه خطراتی ازاین بابت متوجه انگلستان می شود . همچنین هیچگاه نتوانسته است بخوبی دریابد که انگلستان چه فرصتی را برای‌رهبری آنچه در ۱۹۴۵ از اروپای آزادباقی مانده بود از دست داده است . این فرصت را جنك دراختیار انگلستان گذاشت . بدین جهت مرك طرح منطقه تجارت آزاد برلندن مانند ضربتی فرود آمد ـ اگرچه این ضربه مانند سایر شکفتی هائی که تاریخ اروپای پس‌از جنك بوجودآورد بدرستی درك نشده است .

این واقعات الی چندانی نبخشید زیرا یادر برابر منافع دور افتاده انگلستان در ماوراء دریا ها قرار میگرفت ویادر تعقیب سراب سیستم جهانی قدرت انگلستان که می باید پس‌از انهدام امپراطوری پایداربماند، آنرا فراموش می کردند .

مستر آرچیبالد مك لیش در خطابه‌ای راجع به «شعر و روزنامه نگاری» که‌سال گذشته‌درمینا پولیس امـــریکا ایراد نمود از شکافی که بین دانستن واحساس در میان مردمان مطلع امروزی غرب وجود دارد شکایت کرد . وی گفت‌نسل حاضر بیش ازهر نسل گذشته واقعیات دراختیار خود داشت، ولی بنظر می رسید که ما هر روزکمتر می توانیم واقعیات رادر تخیل خود داخل کنیم تادر آنجا بااحساس مازنده شوند .

گیاه ضعیف

این اشارات درمبحث بروابط انگلستان با اروپای تازه از جنك ببعد تطبیق می کند . در پایان نیمه قرنی که‌در آن انگلستان دردو جنك شرکت جسته وتا پای جان زده تا نگذارد دشمنی در قاره‌اروپا دست بالاتر را پیدا کند ، دیگر لزومی ندارد اثبات کنیم یك اروپای باثبات ودوست از لحاظ انگلستان چه اهمیت حیاتی دارد . همچنانکه مستر مادلینك در گزارش خود به مجلس عوام راجع به علل عدم‌الحاق انگلستان به بازار مشترك گفت، انگلستان جزئی از اروپا است: «از نظر سنت ، مصالح استراتژی، فرهنك وهر چیز دیگر» ولی چند دقیقه بعد اظهار داشت بااین وجود احساسات انگلیسها درمورد وحدت وهمکاری اروپا «بیشتر شبیه گیاه ضعیفی است» که اگر بااین کشور تودهنی دیگری زده شود «ممکن است زوال یابد واز میان برود .»

ولی واقع امر این است که یك اروپای ثابت ودوست باابعادی که‌یك فرد خوشبین در ۱۹۰۰ می توانست تصور کند ، اکنون بنحوی غیر قابل تصور دور از دسترس است . هریك ازدو جنك اروپائی ، اگر چه بتوسط طرف غربی «فتح» شد، مرز نفوذ غرب رادر اروپا چند صد میل بعقب راند . در نتیجه اصطلاح «اروپای مرکزی» تقریبا از قاموس اروپائی حذف شده است . در زبان معمولی اکنون فقط «اروپای غربی» و«شرقی» وجود دارد وازاین دوفقط آنچه را اروپای غربی نامیده می شود عادتا در غرب بعنوان اروپائی تلقی می کنند . همچنانکه مرز های اروپای آزاد جمع و منقبض میشد، دوذهن اروپائیان نیز آنچه که اروپا از لحاظ جغرافیائی وتاریخی شامل آنست کاهش می یافت . منظره یاخاطره اروپای بزرگی که ۵۰سال پیش وجود داشت درانحصار مدافعین غلبه مجدد این سرزمینها (که خوشبختانه تعدادشان کم است) باقی مانده است . بقیه ما بسرعت بافکر یك اروپای درواقع بسیار کوچك معتاد شده‌ایم .

مانند رئالیسم

حتی این اروپای کوچك‌باقیمانده درانگلستان باچنان نظر کناره‌گیری از لحاظ سیاسی واقتصادی تلقی‌می شود که قابل‌تطبیق‌با منافع‌وبیوستگی کامل استراتژیك انگلستان باقاره اروپا نیست . انگلستان همچنان ارتشی‌در شمال آلمان غربی‌نگهداشته است‌که موضع مقدم آن‌در برلین است واین بعنوان قول قابل لمسی است باینکه بخاطر متوقف ساختن هر کوشش جدیدی برای تغییر مرزهای غرب در اروپای مرکزی آماده یك جنك سوم اروپائی‌خواهد بود . در تابستان ۱۹۵٤ هنگامی که پس‌از انهدام طرحها جامعه دفاعی اروپا چرخ دیپلماسی غرب‌بروغنکاری احتیاج داشت ، قول داده شد که‌این ارتش تا ۵۰ سال در اروپا بماند و حتی تحقیق نکردند آیا افکارعمومی پشتیبان چنین قولی هست یانه . بادر نظر گرفتن این قول ، تعهداتی که‌در پیمان‌رم (بازار مشترك واوراتم) پیش بینی شده انقلابی جلوه نمی کند ولی حکومت انگلیس ازپذیرفتن این تعهدات خود داری ورزیده‌زیرا «افکار عمومی پشتیبان آن نیست.»

متهم ساختن رهبران اروپای غربی ، در همین دوره ابهام نسبت به‌وحدت وهمکاری ، منصفانه نخواهد بود . آنچه در مورد ایشان تعجب آور است سرعت حرکت آنهاست. ولی آنها نیز همان توانائی رادرکنار نگهداشتن حقایق غیر قابل قبول از حدود فکرو تخیل خود نشان داده‌اند ـ باین ترتیب قسمت های‌از دست رفته اروپا فراموش شده است درحالی که دیپلماسی آنها خودرا مصروف متشکل ساختن آنچـــه باقی مانده به اعلا درجه ممکن ـ کرده است . در نظر اول این توجه به امکانات مانند رئالیسم جلوه می کند . ولی بدبختانه، بعضی ازحقایقی که‌کنار گذاشته شده بیش‌از آن ارتباط مستقیم باحوادث دارند که‌به سهولت بتوان توجهی به آنهانکرد. آشکارترین این حقایق وضع‌غیر عادی ومجزای برلین غربی است . ولی حقایق دیگری نیز هست .

خود آلمان

اگر اروپا را باید دردو بلوك اقتصادی شرقی و غربی متشکل کرد، هریك با ساختمان سیاسی و نظامی خاص خود ، درباره بیطرفها :فنلاند، سوئد ، سویس واتریش چه فکری خواهد شد ؟ همچنین معمای کشور های فقیرتر اروپای جنوبی بکجا خواهد رسید ؟ بعضی ازآنها از لحاظ سیاسی قادر نیستند باساختمان های سیاسی متداول هریك ازدو بلوك تطبیق کنند ، ولی بهمین‌اندازه قادر نیستند بین‌دو سیستم نیرومند بازرگانی فشرده شوند . بعضی‌راه حل‌های فنی برای برخی ازاین‌مسائل محتملا میتوان پیدا کرد ولی این راه حل ها نمی تواند معمای‌اساسی یك قاره تقسیم شده را برطرف سازد . شاید خطرناکترین همه این واقعیات برای آینده وحدت مصنوعی اروپای باقیمانده ، خود مسئله حل نشده آلمان باشد ـ این حقیقت که‌آلمان عضو جامعه دول شش‌گانه نه همه آلمان ، بلکه فقط دوسوم ناحیه‌ای است که‌تازه آن راکوچك کرده‌اند ، وسه چهارم جمعیتی است که‌پس‌از جنك برای آلمان باقیماند مدافعین اروپای کوچك که حس تاریخی‌دارند ـ درست‌مانند کمونیست هائی که‌حس‌تاریخی دارند‌در«درسدن» یا پراك ـ استدلال می کنند که آلمان بارها وبرای چنان مدتهای طولانی تجزیه و تقسیم شده‌است که دلیلی ندارد بار دیگر تقسیم نشود. ولی مفهوم یك دولت واحد آلمانی بین سالهای ۱۸٦٦ و ۱۹٤٥ مستقر وتحکیم شد وتصور اینکه آلمانها ازآن صرفنظر خواهند کرد نوعی کوری است .

اکو نومیست

نقش تیتو در روابط شوروی و کشورهای بیطرف

بعقیده یوگوسلاوها ناسیونالیسم یکی‌از راههای رسیدن به‌سوسیالیسم است و ناسیونالیسم مثبت وسوسیالیسم یکی است .

آیا «توضیحاتی » که‌اخیرا خروشچف بناصرداده‌است « بحران‌خفیفی»راکه بعداز نطق ضدکمونیستی ۲۱دسامبر ناصر وروش ضدکمونیستی دولت جمهوری متحد درروابط شوروی‌و این جمهوری بوجود آمده بود،ازمیان برده‌است ؟

طبق تفسیر های گرمی که‌از قاهره ومسکو میرسد باید باین سئوال‌جواب مثبت داد .ناصر طی‌نطق ۲۳ فوریه خود که‌در حضور وشاید دربناه‌تیتو ایراد کرد، اظهار نمود که‌کاملا از تضمین های خروشچف‌خشنود ومطمئن است‌وافزود طبق همین تضمینات خروشچف قول‌داده است که:«سیاست اتحاد شوروی نسبت به‌جمهوری‌متحده بسته بوضع‌روز‌تغییر نخواهد کرد در مسکونیزروزنامه‌هاروز۲۲فوریه، بمناسبت سالگرد ایجاد جمهوری متحد عربی مقالاتی درباره علاقه ودوستی ملل اتحاد شوروی نسبت‌به‌جمهوری‌متحد عربی مقالاتی‌درباره «علاقه ودوستی‌ملل اتحادشوروی نسبت به‌جمهوری متحد عربی‌ودیگر کشورهای عربی » منتشر ساختند .

بی‌شك این جمله همچنان حاوی حالت تودار‌وخود داری کرملین از تائید کامل ویکجانبه ناصر است.لکن ضمنا این نکته‌رانیز نشان‌میدهد که شورویها نمی‌خواهند بعداز بازیهای دسامبر و ژانویه امور رامغشوش سازند .

سیاست دقیق

سیاست دولت شوروی نسبت‌باعراب درکنگره بیست‌ویکم حزب کمونیست مشخص ومعلوم‌گردید.طبق این‌سیاست شوروی باید ازامتیازاتی که‌دراثر حوادث عراق‌بدست‌آورده است‌حداکثر استفاده رابرد‌امادرهر‌حال‌ازهراقدامی که‌باعث‌شود‌جمهوری متحده‌بدامن‌کشور های غربی‌بیفتد جلوگیری نماید .

البته این‌اقدامات تاآنجا جلو‌نخواهد رفت که‌باعث نارضایتی بگداش و کمونیستهای عراق شود .لکن ازهم اکنون‌بآنها توصیه شده‌است که‌جانب احتیاط رانگهدارند وخالد‌بگداش نیز بی‌شك‌ازحدت تبلیغات خود خواهد کاست روش شوروی راکه این بار خیلی دقیق است ازمقاله شماره۱۹ فوریه روزنامه پراودا میتوان درك‌کرد اینمقاله درجواب‌دومقاله‌ضد کمونیستی محمد حسین هیکل درالاهرام قاهره نوشته شده‌است .نویسنده این‌مقاله خودرابااین نکته‌آشنا نکرده است که بین ناصروهیکل چه‌روابط نزدیکی وجود دارد وبه‌تبلیغات همین‌روزنامه هم مبنی براینکه اردوی کشورهای شرقی۲میلیون‌یهودی رابه‌اسرائیل‌کوچ دادند (امری که‌ازتاریخ۲۰فوریه‌رادیو مسکو مرتبا تکذیب کرد) اشاره ای نکرده است مقاله روزنامه‌پراوداهیکل راکار گزار امریکامیخواند‌واز‌کمونیست های عراقی وقاسم دفاع میکند. ودولت شوروی رامدافع همبستگی اعراب و دشمن کلیه‌کسانی‌می‌خواند‌که‌میخواهند اعراب راچه‌ازنظر سیاسی‌وچه ازنظر ایدئولوژی ازهم جدا نمایند .مسکو بدفاع‌از «جبهه ضد امپریالیستی » سیاست تشکیل «جبهه‌های ملی» را پیشنهادو‌توصیه مینماید تادراین‌جبهه ها کمونیستهاو‌ناسیونالیستها بتوانند دوش بدوش هم علیه دشمن‌مشترك پیکار ومبارزه نمایند .درچشم مسکو ناسیونالیست ها باید بوظیفه‌ای که‌بدوش‌آنهاگذاشته شده‌است.بخوبی عمل نمایند : راه رابرای انقلاب سوسیالیستی که‌الزاما رهبری آنرا کمونیست‌هادردست خواهند گرفت ، بازنمایند .

این‌دور‌نمادرست همانست که‌ناصر نمیخواهد قبول کند طبق اظهارعقیده سخنگوی او ،محمد حسین هیکل کمونیسم که‌درنقاط دیگر جهان نتایج‌ونمرات باارزشی داشته است‌در خاورمیانه وبخصوص درجمهوری‌متحد عربی موفقیت بدست نخواهد آورد .. دراین منطقه‌جهان ناسیونالیسم‌میتواند یك‌وظیفه مترقی رااجرا کند و حتی سوسیالیسم رابرقرارسازد بدون‌اینکه احتیاجی به‌ایدئو لوژی یا سیاست کمونیسم باشد .

مسافرت تیتو

درست‌درهمین مرحله مذاکرات و تفتگوهای‌شوروی‌ومصر است که تیتو دخالت مینماید .دوستی رئیس‌دولت یوگسلاوی برای ناصر بیشتر‌از این جهت ارزش دارد که‌تیتو راه‌یك‌احتیاط کاری ایدئولوژ یك‌را‌برای اوهموار می‌نماید . «ایده‌ای » که یوگسلاوها به‌کلیه‌کشورهای توسعه نیافته که تحت حکومت«ناسیونالیست‌های‌بورژوا» صادر می‌کنند اینست که‌برای‌رسیدن بسوسیالیسم راههای متعدد ومتنوعی وجود دارد .ناسیونالیسم هم یکی‌از همان راه‌هاست حتی اگربانظر مسکو مطابقت نداشته‌باشد .بهمین جهت، تیتو‌که‌چه درقاهره وچه دردمشق بعد از ناصررشته صحبت رابدست گرفت درمقابل جمعیت اظهارداشت وتایید کرد که« ناسیونالیسم مثبت و «سوسیالیسم » یکی است وگواهینامه این دورا به«بیك‌باشی»اعطا کرد و باو بمناسبت اصلاح‌ارضی اش تبریك گفت .

معنای سفری‌که‌تیتو‌درمشرق شروع کرد وازآبهای اندونزی‌شروع‌شدواز طریق‌هند،،برمه و سیلان‌بالاخره به جمهوری متحد رسید همین است.سفر او مسلما روحیه مقاومت دولتهای‌این کشورها رادرمقابل احزاب کمونیست محلی‌را تقویت میکند وهمین‌امربی‌شك باعث تشدید وگسترش‌مبارزات ضد تیتوئی درکلیه کشورهای کمونیست از صوفیه تاپکن‌درچند هفته‌اخیرشده است . تیتو نشان داد که‌علی‌رغم فشارهای روز افزون این بلوك و بر خلاف‌اظهارات‌نووتنی‌درپراك،کمونیست های یوگسلاوی‌کنار نیفتاده‌اندو‌تجدید نظر طلبی دچار شکست نشده است.

ضمنا هیچ دلیلی نیزدردست نداریم که‌تیتو دوستان مشرقی‌اش‌راترغیب کرده باشد ازمسکوببرند وبه‌غرب به پیوندند او بیش از اینها زیرك است کــه نـداند کشور هـای باندونك تاچه‌اندازه به کمك‌اقتصادی وحتی‌سیاسی مسکو نیازمندووابسته اندوتاچه اندازه تمایلات ضد غربی آنها شدید است .تیتو فقط خواسته است به‌کرملین نشان دهد کوشش آنهابرای جداساختن او از کشورهای بیطرف که‌یوگسلاوی مایل‌است‌سردمدارو‌قهرمان آنهاباشد عبث‌وبیهوده است .ضمنا خواسته‌است بشایعات منتشره درباره قصد اومبنی بر‌تقویت یوگسلاوی درپیمان بالکان بعداز حل مسئله‌قبرس پایان دهد .

نقشی‌که‌تیتو مایل است دربرابر کشورهای گروه‌باندونك‌ایفانماید‌مانع ازگرایش اوبطرف غرب استواميدوار است که‌دراثرهمین نفوذی که‌در‌کشور های‌شرقی بدست آورده روسها را مجبور سازد وضع خاص اورابرسمیت بشناسند ولااقل بطرز موقت درزمینه ایدئولوژیك بین آنها صلح بوجود آید .

فرانس ابسرواتور

شورش نیاسالند از چه عواملی برخاسته؟

ناسیونالیسم افریقائی سراسر قاره افریقا رافراگرفته‌است

THE TIMES

اغتشاشات فعلی در نیاسالند غیر منتظره نبود، ولی برای فهم اهمیت عمیق‌تر آن بخاطر آوردن وقایع سال ۱۹۵۳ ضروری است. درآن سال یك قانون اساسی فدرال‌تنظیم شد که مستعمره خودمختاررودزیای جنوبی ودو تحت‌الحمایه رودزیای شمالی ونیاسالندرا دریك‌فدراسیون سست بیکدیگر میپیوست. در دو ناحیه اخیر حکومت انگلستان‌قدرت موثررادر دست خود نگه میداشت.

مخالفت بااین ترتیب در نیاسالند زیاد بود . در تابستان ۱۹۵۳ اغتشاشاتی در آنجا روی داد ودر چولو، واقع در جنوب لازم‌آمدکه قوای پلیس تقویت شود. شورش چولو بی‌نقشه و محلی بودوپس‌از خاموش کردن آن، نیاسالند ۵ سال در آرامش بسر برد . اگر بکوئیم دراین مدت نیاسالندی‌ها علاقه‌ای به فدراسیون پیدا کردند گزافه گفته‌ایم . ولی آنها شروع کردند باآن کنار بیایند. پیش بینی‌های شومی که کنگره ، نهضت ناسیونالیست افریقا، میکرد درست درنیامد . هیچکس زمین خودرا از دست نداد. از رودزیای جنوبی سیل اروپائیان سرازیرنشد. و بتدریج منافع مادی فدراسیون احساس‌میگردید ، خصوصابتوسط بهبود خدمات پزشکی .

این وضع با بازگشت دکتر «هاستینگز‌باندا» در تابستان گذشته بهمیهن خود ناگهان پایان یافت . دکتر باندا یك رهبر سیاسی برجسته است و بالنتیجه ازاین نظر شباهت‌دارد که میتواندنفوذنیرومند خودرا برانقلاب ، از خارج کشورش حفظ کند . اوبود که، از مطب خود در لندن، در ۱۹۵۲ مقاومت در برابر فدراسیون را بوجودآورد ورهبری کرد. بازگشت او اثر فوری برنیاسالندی‌ها داشت،بسیاری از رهبران موجود را کنار زد ودر میان توده‌ها آشوبی برپا کرد . از ماه نوامبر اتمسفر متینك های سیاسی بیش‌از پیش حالت‌انفجاری یافت و مسئله انفجار فقط‌مسئله‌زمان بود.

قوانین اساسی

درعین حال تجدیدنظر فدراسیون نیاسالند به تعویق افتاد، واین سر زمینی است در مراحل بسیار بدوی پیشرفت سیاسی . در دو سیاله گذشته چه حکومت فدرال وچه حکومت‌های رودزیای شمالی‌وجنوبی در قوانین اساسی خود تجدید نظر کردند. هرسه قانون اساسی‌جدید مبتنی برفرض شرکت بیش‌از یك نژاد در انتخابات بود. در هر سه، حقوق سیاسی باشخاص محدودی تعلق میگرفت ـ بنابه دستورسیسیل رودس (امپریالیست‌معروف‌انگلیسی) درمورد حقوق متساوی برای هر فرد «متمدن».

کنگره افریقا شدیدا بااین‌قوانین مخالفت کردو عقیده داشت کــه باید حق‌رای عمومی برای مردان تامین شود. چگونه نیاسالند، که یك سرزمین خالص افریقائی است میتواند باچنین وضعی تطبیق یابد؟ در دو سرزمین دیگر بهرحال با این موضوع روبرو شده‌اند وچندان مجادله‌ای هم بر نخاسته است. در نیاسالند هنگامی‌که کشور دچار اغتشاش شد موضوع هنوز لاینحل بود .

مسئله اینست که اکنون نیاسالند تاچه حد باید همراه با دو سرزمین دیگر پیش برود وآیا باید همان نوع انتخابات آنهارا داشته باشد ؟ این مسائل فوق‌العاده پیچیده است. اگر قبول شود که نیاسالند یك سرزمین کاملا افریقائی است کار های زیادی باید انجام یابد. ولی ازطرف دیگر چه حکومت انگلیس وچه حکومت‌های فدرال بیش‌ازصد علاقمند به نوع انتخاباتی هستندکه مبتنی براصل سیسیل رودس است.

ناسیونالیسم آفریقا

نیاسالنـد بـا «رودزیا» وجه مشترکی ندارد دراین سرزمین‌عملا هیچ منابع زیرزمینی نیست، جمعیت اروپائی آن بسیار کم است.آشوب ناسیونالیسم افریقائی که سراسر این‌قاره را فراگرفته حالت‌نیاسالندی هارا آشتی‌ناپذیرتر ساخته. آنها در مرز جنوبی تا تنگانیکا زندگی میکنند ، سرزمینی‌که دیر یازود تبدیل به‌یك کشور افریقائی مستقل خواهد شد. رهبران آن در کنفرانس همه افریقا حضور یافتند و دکتر باندا خود سه‌سال در غنا زندگی کرده است. آنها خود را در حواشی شمالی افریقای جنوبی که‌تا مدتهای دراز اروپائیان برآن مسلط خواهند بود گرفتار واسیر می‌یابند .

پاسخ آسان این مشکل، جدا کردن نیاسالالند از فدراسیون است هنگامی که‌در۱۹٦۰ در قانون‌اساسی آن تجدید نظر خواهد شد. ولی استدلالات وزینی هم برضد چنین پیشنهادی میشود . در حدود سه پنجم مخارج بودجه نیاسالـند از منابع فدرال تامین میشود ـ گذشته از وامهای عمرانی. فدراسیون باین سرزمین فقـرزده نخستین شانس توسعه خدمات اجتماعی واقتصادی را داده است . ضمنا تاحدی بعلت منافع ناچیز خود، این کشور بنحو وحشتناکی فاقد افریقائیانی است‌که استعداد حکومت داشته باشند . بندرت یك افریقائی در مشاغـل مهم اقتصادی ، اداری وامثال آن دیده میشود . بدین جهت ایجـاد ناگهانی یك غنای دیگر در سواحل دریاچه «نیاسا» توهمی بیش نیست. بالاخره جدا کردن نیاسالـند از فدراسیون مسلمامنتهی به‌تقاضاهای مشابه ازجانب سرزمینهای دیگر افریقای مرکزی ، خصوصا قسمت های افریقائی خالص رودزیای‌شمالی خواهد شد .ودر نتیجه یافدراسیون ازهم خواهد گسیخت و یا یـك سیستم تبعیض نژادی در افریقای مرکزی برپا خواهدشد .

نیاسالند هرگز نمی‌تواند بصورت یك دولت چند نژادی درآید ولی میتواند وباید بصورت یك دولـت افریقائی در داخل فدراسیون ـ بامیزان معینی خودمختاری محلی‌ درآید . ودر عین حفظ سنن‌افریقائی خود از منابع فدراسیون بهره‌مند شود. در افریقای امروز راه حل های منطقی مسلما آسان نیست ولی دلیلی نیست که‌در پی آن نباشیم.

آگهی تجدید مناقصه

موسسه اصلاح نباتات ورامین مناقصه زیر سازی واسفالت کاری اطراف خیابان های ساختمانهای آزمایشگاه پنبه واقع در کیلومتر ۳۹ جاده ورامین را که درحدودیکهزار وسیصد متر جدول سازی و چهار هزار متر مربع اسفالت می باشد تجدید می نماید .

مقاطعه کارانیکه اسامی آنها جزء لیست پیمانکاران سازمان‌برنامه می باشد می توانند شرائط و مشخصات مربوطه را از دفتر موسسه واقع در کیلومتر ۳۹ جاده ورامین دریافت و پس از امضاء همراه قبض سپرده لازم و بضمیمه پیشنهاد خود تا آخر وقت اداری روز چهارشنبه ۲۷ر۱۲ر۳۷ بدفتر موسسه تسلیم و رسید دریافت دارند .

پیشنهادات واصله در ساعت ده صبح روز پنجشنبه ۲۸ر۱۲ر۳۷ افتتاح میشود .

شرکت در مناقصه بمنزله قبولی کلیه شرائط مناقصه میباشد.

رئیس موسسه اصلاح نباتات ورامین ـ مهندس صفدر شهروزی

آ ـ ٤۳۹٤۸

صبا
تلویزیون
رادیو
شرکت فرهاد خیابان فردوسی سه‌راه ثبت تلفن ۳۱۸۵۷

آ ـ ۳۱٦۲۷

آگهی تاسیس شرکت سهامی لور

بمنظور اقدام بتاسیس کارخانجات صنایع چرم و لاستیك ووارد نمودن ماشین آلات و لوازم یدکی و ابزار و مواد اولیه و توزیع و پخش مصنوعات کارخانجات شرکت در داخل و صدور آن در خارج شرکتی بنام شرکت سهامی لور که سرمایه آن مبلغ پنج میلیون‌ریال تعیین گردیده و به دویست و پنجاه سهم بیست هزار ریالی بی نام تقسیم و تمام بهاء اسمی آن نقدا پرداخت شده و طبق اظهار در تحویل واختیارمدیران شرکت‌می باشد ازتاریخ‌اول اسفند ماه ۱۳۳۷ بمدت نامحدود در تهران خیابان سعدی پاساژ سعدی اطاق شماره ۵۵ تشکیل گردیده و در تاریخ یازدهم اسفند ماه ۳۷در دفتر ثبت شرکت های داخلی بشماره ٦۵۲٤ بثبت رسیده آقای خلیل القانیان رئیس هیئت مدیره‌و آقای نعمت‌القانیان مدیر عامل و آقای سلیمان القانیان مدیر فنی شرکت می باشند و حق امضاء بطور کلی باسه نفر مدیران‌نامبرده متفقا با مهر شرکت خواهد بود و آقای‌حبیب‌الله‌برومند‌رشتی برای مدت یکسال بسمت بازرس شرکت تعیین شده است.

رئیس اداره ثبت شرکتها و علائم‌تجارتی واختراعات . مهدی نراقی

آ ـ ۳۱٦۵۳

دنلوپیلو
کائوچوی طبیعی

مبلی که با دنلوپیلو ساخته شود
هیچوقت احتیاج بتعمیر ندارد
و هرچند یکبار با تعویض پارچه بصورت
عالیترین مبل روز درمی آید
شرکت سهامی ایران غرب
خیابان شاهرضا مقابل چهارراه یوسف‌آباد و پهلوی
تلفن ۴۴۱۱۸-۴۴۱۸۷
DUNLOPILLO
آ ـ ٤۲۹۲٤

خط کشتیرانی استریك والرمن

سرویس مرتب ازانگلستان وقاره اروپا

حمل مستقیم

بـه

ایران و سایر بنادر خلیج فارس

کشتیها برای انگلستان وقاره اروپا بار قبول مینمایند وهمچنین برای بنادر دریای قرمز و بنادر دریای مدیترانه درسر راه بار قبول مینمایند

(بطور مستقیم یا غیر مستقیم)

برای تعیین نرخ‌کرایه و سایر مشخصات بآدرس زیر مراجعه فرمائید

FRANK, . STRICK & Co. (BUSRAH) Ltd.
KHORRAMSHAHR BASRAH, BAGHDAD

OR TO THE JOINT BOOKING AGENTS —

S. DORABJEE & SON
PIRNIA BUILDING
AVENUE CHURCHILL. TEHERAN
(TELEPHONE No. 45357)

S. A. LEVANT EXPRESS TRANSPORT (IRAN)
403. AV SAADI. TEHERAN.
(TELEPHONE : Nos. 34669, 37270)

OR TO

FRANK C. STRICK & Co. Ltd.,
12-20, CAMOMILE STREET.
LONDON, E.C.3.

برنامه حرکت کشتیهای استریك والرمن از انگلستان

	نام‌کشتی	تاریخ خروج	تاریخ‌ورود بخلیج‌فارس
از لندن	خوزستان	۷ مارس	ورود به مسکات اوایل آوریل
	کوهستان		بارگیری را تکمیل میکند در کاردیف
	هارپلاس	۵ مارس	ورود به‌یوم‌سعید اوایل آوریل
	تبرستان	۲۰ مارس	ورود به مسکات اواسط آوریل
	فلورستان		بارگیری را تکمیل میکند درمنچستر
	سیتی‌اف کلچستر	اوایل آوریل	ورود به‌مسکات اواسط آوریل
	گلستان	اواسط آوریل	ورود به مسکات اوایل مه
از منچستر	فلورستان	آخر مارس	ورود به جزیره داس‌نیمه دوم آوریل
	عربستان		بارگیری را تکمیل میکند درمیدل اسبورك
از گلاسکو	انیش دوگلاس	۱٤ مارس	ورود به مسکات نیمه اول آوریل
از لیورپول	بالتستان	۱۵ مارس	ورود به جزیره داس نیمه اول‌آوریل
	کراچستان	نیمه‌اول آوریل	ورود به‌جزیره‌داس اول مه
از میدل‌اسبورك	عربستان	اوایل آوریل	ورود به‌جزیره مسکات آخرآوریل
از کاردیف	کوهستان	۱۲ مارس	ورود به‌جزیره‌داس نیمه‌اول آوریل
از آنتورپ	سیتی‌اف کلچستر		بارگیری را تکمیل میکند درلندن
	گلستان		بارگیری را تکمیل میکند درلندن

نمایشات بالت سانفرانسیسکو درتهران

درجریان نمایش تکنیك قوی و چابکی حرکات اعضای گروه مورد توجه همه حاضرین قرار گرفت

يك صحنه از رقص دسته‌جمعی‌گروه بالت سانفرانسیسکو

دسته بالت سانفرانسیسکو که‌در سال ۱۹۳۳ بوجود آمده وقدیمی ترین دسته بالت آمریکا می باشد در طی دوران حیات خود بارها بکشور های خارجی سفر نموده و اعضای آن با هنرنمائی های خود، انظار هزاران نفر از مردم جهانرا بسوی خود جلب نمودند .

بطور کلی اعضای دسته مزبور دارای تکنیك قوی بوده و چابکی و مهارت آنها در اجرای صحنه های مشکل قابل تمجید وتحسین می باشد .

آنچه که به این گروه لطف خاصی می دهد و هنر آنها را بخوبی نمایان می سازدنرمی فوق‌العاده آنها می باشد و اینموضوعی است که تاکنون در بالرین های ایرانی دیده نشده است .

در طی چهار شبی که دسته مزبور در تالار فرهنك برنامه اجرا می نمودند ، استقبال بی نظیر مردم نشان داد که هنرشناسان بخوبی هنر واقعی را تشخیص داده‌و از آن استقبال می نمایند .

«کنسرتوی‌باروکو»اثر «بالانشین» که برروی موسیقی باخ تنظیم گردیده و بالت «جیکنس» که‌طرح رقص آن از «دیوکریستن‌سن» رئیس دسته مزبور می باشددارای يك دنیا زیبائی و لطف بوده و تماشاچی را کاملا مجذوب مــی ساخت .

در برنامه های‌دسته‌مزبوربالتهای قدیمی مانــنـد «دون کیشوت» و «قوی سیاه» که طراحی رقص آن از «پتی‌پا» هنرمند بزرك باله قدیم بوده نیز گنجانیده شده بود .

یکی دیگر از آثار خوب‌وتماشائی که توسط دسته مزبور اجرا گردید «کنسرتوی مندلسن» بود که‌از آثار «ویلیام والر» استاد سابق‌هنرستان باله هنر های زیبا بوده است .

دسته بالت سانفرانسیسکو که دو سال قبل نیز بایران سفرنموده بود ، امسال هم همان برنامه‌های قدیمی و دو سال قبل‌را بروی‌صحنه آورده بود.البته بهتر این‌بود که هنر مندان مزبور آثـار جـدیدی اجـرا مینمودند . شایـد هـم اجرای همان برنامه های قدیمی‌و کهنه غیبت «ژوسلن ولمار» ستاره دسته بالت بوده است . ژوسلن‌که سابقا در بعضی از مهمترین دسته های بالت جهان کار می کرده، ازمدتی‌پیش‌بدسته‌باله‌سانفرانسیسکو منتقل شده و با دسته نامبرده دور جهان می گشت ولی بواسطه پیش آمد عارضه کسالتی در بیــروت نتوانست بایران سفر کند و جای بسی تاسف است که تماشاچیان از تماشای هنر او محروم ماندند.

یکی از اعضای هیئت مدیــره انجمن فیلارمونیك تهران اظـهار داشت که مشکل بزرك در تهران نبودن سالن بزرگی است که‌صحنه آن دارای وسعت کافی‌برای‌اجرای برنامه های گروههای بزرك باشد و تالار فرهنك‌که در حال حاضر مناسب ترین سالن پایتخت می باشد . هنوز فاقد حرارت مرکزی است و باید از بخاری نفتی استفاده نمود و حداکثر گنجایش هفتصد نفر را دارد .

امیدواریم که نقیصه مزبورهرچه زودتر اصلاح گردد و سالن بزرك و مجهزی بوجود آید .

آنچه که در حاشیه‌ورود‌دسته‌بالت می توان‌گفت‌آنست‌که‌گردانندگان این برنامه زحمت‌فوق‌العاده ای متحمل شده‌و کوشش فراوانــی نمودند تا توانستند برنامه ها را بدون نقصی برگزار نمایند.

يك صحنه از رقص دونفری

مسافرت گروه رقصهای محلی و ملی به هلند

قریب بدوسال قبل گروهی بنام «گروه رقصهای محلی وملی»درهنرستان بالت تشکیل گردید وغرض ازتشکیل آن حفظ هنرهای ملی‌وشناسائی رقصهای فلکلوریك ومحلی کشور ایران بوده است وازهمان بدوتشکیل گروه مزبور ،اعضای‌آن به‌نقاط مختلف مملکت سفر نموده وبـا دقتی‌خاص دررقصهای محلی وملی شهرستانهای مختلفه مطالعه بعمل آوردند وتوشه‌های‌گرانبهائی اندوخته‌ودرنتیجه همین مسافرتها بوده که هنرستان موفق گردید رقصهای محلی وملی‌رابار‌دیگر زنده نموده وأصالت خاص آنها رامحفوظ بدارد والبته هنرجویان ازلباسهای مخصوصی نیزاستفاده نموده وباینترتیب اصالت هنرمحلی را بهترنشان میدهند.

چندی قبل اعضای گروه نامبرده برای اجرای چندنمایش به‌آبادان سفر نمودند ودر آنجا مـورد تشویق خارجیان مقیم آنشهرستان قرار گرفتند وهمین تشویقها باعث‌شد که«تئاتر کاره» که از بزرگترین تئاترهای آمستردام میباشد ازاین گروه‌دعوت نموده که‌به‌هلند مسافرت نمایند وقـرار شده که‌در هنگام تشریف‌فرمائی اعلیحضرت به‌هلند ،گروه مزبور نیزبه‌آن‌کشور سفر کـرده و نمایشاتی ازرقصهای محلی‌وملی ایران درآن سرزمین ترتیب دهند.

مدت اقامت این گروه درهلند سه‌هفته خواهد بود که‌یك هفته‌در آمستردام ودوهفته دیگردر شهرهای مهم‌هلند برنامه‌هائی اجراخواهند نمود.

همچنین کسب اطلاع شده که‌عده‌ای ازموزیسین‌های ایرانی نیز جهت اجرای برنامه‌هائی بـا گروه مزبور به‌هلند خواهند رفت وعلاوه براین قرارشده‌که هنگام‌بازگشت از کشورهای دیگـر اروپابازدید بعمل آورند.

يك صحنه از رقص محلی درکردستان

اطلاعات هنری

کنسرت ارکستر سنفونیك تهران

بطوریکه ازانجمن فیلاردمونیك تهران کسب‌اطلاع شده روزپنجشنبه بیست‌وهشتم اسفندماه‌جاری ارکسترسنفونیك‌تهران‌برهبری پروفسورها هایموتوبیر برنامه ماهانه خودرا در تالار فرهنك اجراء خواهد نمود .

دراین برنامه آرتور فرای شوبس اثر دبروسنفونی شماره سه‌شوبرت بازگشت زیگفرید اثرواگنر وبوم سنفونیك «له پرلود اثر لیست»توسط ارکستر سنفونیك تهران اجراء خواهد شد.

جشن هنرستان عالی موسیقی

روز یکشنبه بیست‌وچهارم اسفندماه هنرجویان هنرستان عالـــی موسیقی برنامه‌ای درتالار فرهنك اجراء خواهند نمود وبهمین منظوراز عده‌ای ازفرهنگیان ومدیران جراید دعوت بعمل آمده تادر این جشن شرکت نمایند.

دراین شب قطعات مختلفی توسط هنرجویان هنرستان عالی‌موسیقی اجراء خواهد شد.

ایجاد نمایشگاه نقاشیهای کلاسیك ایران

بقرار اطلاع واصله از اداره هنرهای‌زیبای کشور هفته گذشته آقایان فیروز باقرزاده وعلی هانیبال جهت ایجاد نمایشگاه نقاشیهای کلاسیك ایران متشکل ازآثار مرحوم صنیع‌الملك وکمال‌الملك در آبادان و مناطق نفت خیز، عازم خوزستان گردیدند.

این نمایشگاه بمدت یکهفته در آبادان و سپس بمدت سه روز درمسجد سلیمان دایر خواهد بود وهمچنین کنفرانس هائی‌نیز از طرف نمایندگان هنر های زیبا در باره تاریخ نقاشی ایران انجام خواهد گرفت.

آثار ایران در نمایشگاه بروکسل

روزشنبه نهم اسفند ماه ۳۷ کلیه آثارهنری که به نمایشگاه بین‌المللی بروکسل فرستاده شده بود از گمرك مرخص گردیده وباداره هنر های زیبا تحویل گردید.

بطوریکه سخنگوی اداره مزبور اظهار داشته، اثار نامبرده در موزه هنر های ملی محفوظ خواهد ماند.

اعزام يك هنرمند بهندوستان

طبق اطلاع واصله از اداره هنر های دراماتیك دوشیزه عالمه اسفندیاری که از هنرجویان سابق کلاس نمایش عروسکی میباشد از طرف اداره مزبور برای مطالعه در کار نمایش عروسکی برای مدت يك سال به هندوستان اعزام خواهد شد.

پایان کار نمایش عروسکی

بطوریکه از اداره هنر های دراماتیك اطلاع‌میدهنددوره سه ماهه کلاس نمایش عروسکی در عرض هفته جاری بپایان‌رسیده وهنر آموزان کلاس مزبور که هشت نفر ودر دو دسته چهار نفری میباشند از هم اکنون مشغول کار بوده وسعی دارند که تا پایان سال جاری نمایشنامه‌ای را آماده نمایش نمایند وهم اکنون مقدمات اینکار فراهم شده است.

در ضمن باین دوگروه سفارش شده که از استفاده ازداستانهای جن و پری ودیو وآدمکشی واینقبیل مسائل که آثار بدی در روح طفل می گذارد خودداری نمایند.

بحثی پیرامون

سینما وتئاتر

اگر درباره هنر سینما وتئاتردقت شود ملاحظه می‌گردد که بین‌اینندو شباهت وقرابت فریبنده‌ای وجود دارد که‌بعضی هارادچار گمراهی مینماید.

این شباهت بیشتر درکلمات و الفاظی است که‌برای هردو بکـار میرود مانند: تراژدی ،درام، کمدی، کمیك، آکتور، دیـالوك،دکور، پرسوناژ وغیروغیره.

درمرحله اول موضوع زمان‌ومکان مورد بحث قرار می‌گیرد. زمـان موجوده درتئاتر زمانی است کـه‌در سالن برای تماشاچی نیز وجـود دارد ومیتوان گفت که‌زمان تئاتر تحت‌کنترل تماشاچی میباشد و مثلاشخصی که‌دریك‌پرده به‌سفر میرود نمیتواند درپرده دیگربصحنه برگردد .درحالیکه درسینما چنین کاری میسر می‌باشد زیرا زمـان آن تحت کنترل تماشاچی نیست.

پرده‌سینما پنجره‌ای است که‌بسوی دنیای دیگر باز میشود وما‌از دنیای خود، جهان دیگری رامینگریم.

تئاتر هنری‌است که‌سبك‌مخصوص بخود دارد. درتئاتر اگر اطاقی بـا دکور ساخته شده باشد، دکـور معلوم ومشخص است ولیکن در سینما نباید دکور معلوم گردد.

پیس هابعنوان آثار ادبی‌بشمار مـی‌روند درحالیکه سناریوی فیلم اثر مورد توجه قرار می‌گیرد قبل از ادبی شمرده نمیشود وآنچه که‌درفیلم همه‌حرکت وزاویه میباشد.

دراداره سمعی وبصری

کار اداره سمعی وبصری بیشتر نمایش فیلمهای آموزشی وعلمی وتربیتی واخلاقی میباشد وبطوریکه سخنگوی اداره مزبور اظهارداشته است درماه قبل صدوسه برنامه آموزشی که عبارت از نمایش ۲۳۷ حلقه فیلم بوده درمدارس تهران اجراء گردید وقریب پانزده هزارنفر درمشاهده آن شرکت نمودند.

همچنین در۲۱ آموزشگاه استان کرمانشاه برای ۷۰۱۴ نفر فیلم نمایش داده شدونیز درمشهد سی‌وشش برنامه آموزشی برای۸۳۹۵نفر اجراء گردید ودرکرمان هم۴۳۳۰دانش‌آموز ازبیست‌وسه برنامه‌استفاده نمودند علاوه برنمایش فیلم کاربنای اداره سمعی‌وبصری‌درشهرستان رشت آغاز گردید.

وهمچنین کلاسهای کارآموزی سمعی وبصری دردانشسرای‌مقدماتی پسران ودختران ودانشسرای کشاورزی اصفهان تشکیل گردید ودانش‌آموزان باوسایل سمعی وبصری آشنا ساخته وطرز استفاده وسایل مزبور رابه‌آنها آموختند.

آ‍ـ۴۳۹۱۴

الگزیر بروموو الریان (بروموان) اوانس
آ‍ـ۴۳۹۲۰ ۱ـ۳

کارگاه مهندسی راسخی
PASEKHI راسخی
ابتدای بهار مخصوص کوچ خیابان بهزاد تلفن ۶۰۷۶۵۹
تراشکاری، جوشکاری وانواع کارهای موتوری وبرقی
آ‍ـ۴۳۸۹۴

- ۳۹ -

شوهر اوکه‌شاید برای اولین مرتبه درطول زندگی‌اش مقابل‌تهدید زنش قرارنداشت ،باصورتی برافروخته‌وچشمانی که‌ازشدت خوشحالی میدرخشید ،شروع بخواندن اشعاری کرده‌بود .تمام خانواده‌پاسکونه‌مانند گل سرخی شکفته شده‌بود ،وپدر خوانده‌ام نیزدرخوشحالی وخنده غوطه‌ور بود .

فقط لوئیزدرتمام این‌مدت ساکت مانده‌بود . من‌سعی کردم اورا سرگرم سازم ولی‌دراینکار موفق نگردیدم.درسمت چپ‌من ساکت وصامت‌نشسته بود، بسیارکم غذامیخورد ودرحالیکه نگاهش مانند يك مجسمه ثابت بود،نان را لطعه‌قطعه مینمود .اگر اومایل بوددراین جمع‌ناراحت باشد ،کسی مانعش نمیشد . من‌شخصا بقدری خوشحال بودم که‌اصلا فکراورانمیکردم .در حالیکه بازویم راروی دسته صندلی گذاشته وبجلوخم شده‌بودم،ازدیدن منظره کشیش که‌شعر میخواند ودختر عمویم‌راشل که‌اشعارش را تحسین میکرد به‌صدای بلند میخندیدم .فکر میکردم که این نهار روز يکشنبه جالبترین میهمانی است که دراین منزل برگزار شده‌است ومتاسف بودم‌از اینکه آمبرویز درآن شرکت نداشت ،تادرشادی ماشریك باشد .پس ازصرف دسر ،هنگامیکه شراب بردوبمیان آمد ،مردد بودم آیا طبق معمول من میبایست ازجایم‌بلند شوم ودررا درمقابل میهمانان بازنمایم ،یا اکنون که راشل نیز صاحب خانه محسوب میشد این وظیفه بگردن اوبود .سکوتی حکمفرما شد.راشل مرانگاه‌کردولبخند زد .من نیزدرجواب لبخندی زدم . باینترتیب یکلحظه اوومن مانند زنجیری توسط این لبخند بهم متصل شدیم حالت‌عجیبی بود ،واحساس ناشناسی دروجودم رخنه کرده‌بود .

آنگاه پدر خوانده‌ام‌بالحن گرفته‌وآمرانه خود گفت :

«خانم آشلی ، بگوئید به‌بینم آیا فیلیپ آمبرویز رابخاطر شما نمی‌آورد؟» سکوت جدیدی حکمفرما شد. راشل دستمال سفره‌اش را روی‌میزگذاشت وگفت :

«بحدیکه درتمام طول ناهار ازخود میپرسیدم آیا کوچکترین تفاوتی‌بین آنها وجوددارد . »

او ازجای برخاست ،سایر زنهاازاو پیروی‌کردند ، ومن باعجله ازاطاق عبور نموده دررابرویشان‌باز کردم .حتی پس‌از خروج آنها وهنگامیکه بجای خود بازگشتم ،احساس عجیب‌مراترك نکرده‌بود .

فصل دوازدهم

چون قرار بود کشیش نماز شب رادر يك کلیسای دیگر برگزار نماید ، لذا همگی ساعت شش باما خداحافظی کردند ورفتند .

خانم پاسکونه از دختر عمویم راشل دعوت نمود که يك روز بعد از ظهر به نزد وی برود ،وتمام دختران پاسکونه بنوبهٔ خود برای قبول این دعوت پافشاری کردند .

یکی از آنها می‌خواست عقیده راشل رادرباره پرده نقاشی که خود کشیده بود جویاشود .دیگری قالی‌بافی مینمودو نمیدانست‌چه نوع پشمی انتخاب کند وبالاخره سومی که هر پنجشنبه نزدیك پیرزن بیمار قریه میرفت وبرای او کتاب میخواند از دختر عمویم تقاضاداشت‌اورادراین‌عمل خیرهمراهی کند زیرا پیرزن بیچاره‌مشتاق دیدار اوبود .

خانم پاسکونه ،هنگامیکه ما از سرسرا عبور میکردیم وبطرف درخروجی میرفتیم گفت :

«باید بگویم که خانم آشلی ،بقدری عده اشخاصی که مشتاق دیدار شما می‌باشند بیشمار است که فکر میکنم تمام روزهای‌ماه آینده درمنازل آنها میهمان خواهید بود .

پدر خوانده‌ام اظهار داشت :

ـ ایشان بهتر خواهند توانست از پلین به میهمانی بروند ، زیرامنزل ما مرکزیت دارد وبهمه جا نزدیك است .اینجا کمی‌دور ازدسترس‌میباشد. من فکر میکنم که تا یکی دو روز دیگر افتخار مصاحبت خانم نصیبمان خواهد شد .»

نیك‌کندال بمن نگاه کرد ومن سعی نمودم قبل از آنکه این نقشه مورد قبول‌قرارگیرد آنراباطل کنم ودر نتیجه جواب دادم :

«بهیچوجه آقا، دختر عمویم راشل اکنون اینجا را ترك نخواهد کرد. قبل از آنکه او بتواند بتمام این دعوتها جواب مساعد بدهد لازم است از املاك دیدن کند .

مافردا شروع باینکار خواهیم کرد وبرای صرف چای به پارتون‌خواهیم رفت .پس از آن سایر مزارع به نوبه خود مورد بازدید قرار خواهد گرفت. اگر دختر عموی‌من باتمام دهقانان بنا به سنخیت آنها ملاقات نکند ،همگی آنان‌ازما خواهند رنجید.»

متوجه شدم که لوئیز با چشمان از حدقه بیرون آمده مرا مینگرد ولی توجهی‌به‌نگاه او ننمودم .

پدرخوانده‌ام که او نیزبسیار متعجب شده بود گفت:

«آه! البته این کار باید بشود .من تصمیم داشتم شخصا خانم راشل‌را بمنزل دهقانان هدایت نمایم ولی اگر تو تصمیم باینکار گرفته باشی دیگر موضوع منتفی است .

سپس درحالیکه روبطرف دختر عمویم‌راشل میکرد افزود :

ـ از طرف دیگر اگر شما در اینجا احساس راحتی نمی‌کنید ـ من میدانم که فیلیپ مرا برای ذکر این موضوع خواهد بخشید ،ولی از سالها قبل دیگر کسی دراین منزل بطرز پذیرائی از خانمها آشنائی ندارد ،و همانطور که شما میدانید زندگی دراین منزل بسیار خشن ویکنواخت میباشد ـویا اگر میل دارید زنی مصاحب شما باشد ،دخترم‌از پذیرائی‌از شمادرپلین بسیار خشنود خواهد شد .

خانم پاسکونه گفت :

ـ ما در منزلمان يك اطاق پذیرائی از دوستان داریم .اگر حوصله‌شما سررفت فراموش‌نفرمائید که این اطاق‌در اختیار شما میباشد .اگرشمابمنزل ماتشریف بیاورید ،همگی‌مارا مفتخر خواهید نمود .

کشیش رشته سخن رابدست گرفت ومن فکر کردم اکنون باردیگر میخواهد شروع بشعر خواندن نماید . ولی او گفت :

ـبله ، بله!این فکر بسیار خوبی است .

دختر عمویم راشل‌پاسخ‌داد :

ـشماً همگی بسیار درحق من لطف دارید ومرا شرمسار مینمائید . اگر موافق باشید ، پس ازانجام وظایفم‌دراین‌املاك ،راجع باین‌موضوع گفتگو خواهیم کرد. تاآنموقع ،بدانید که‌من‌از لطفتان‌بیش‌ازحدسپاسگزارم.»

همهمه‌ای ازمکالمات وخداحافظی‌هاتولید شدو سپس میهمانان باکالسکه خودمنزل‌راترك گفتند ورفتند .

مابه اطاق پذیرائی بازگشتیم .باوجود اینکه بعدازظهر بسیار خوبی را گذرانده بودم مع‌الوصف خوشحال بودم که میهمانان رفته ویا عزیمت خود باعث باز گشت سکوت دراین منزل شده بودند.بدون شك راشل نیز همینطور فکر میکرد زیرا لحظه‌ای برجای ایستاد وباطراف خود نگریست وسپس گفت :

«من از سکوت يك منزل که در آن میهمانی برگزار شده ،پس از عزیمت میهمانان لذت میبرم .از قیافهٔ صندلیهای جابجا شده ،بالشهای اینطرف وآنطرف افتاده وتمام آثاری که نشانهٔ خوش گذراندن می‌باشد خوشم می‌آید .انسان دراین حالت بسالن خالی ،در حالیکه از خاتمهٔ‌میهمانی وامکان استراحت خوشحال است ،باز میگردد ومیگوید :بالاخره تنهائی‌خود را بازیافتیم .

آمبرویز در فلورانس بمن میگفت که تحمل ناراحتی حضور میهمان ارزش احساس لذت‌رفتن آنها را دارد .واقعا که‌او حق داشت!»

راشل شروع به قرار دادن صندلیها در جای‌خود ومنظم نمودن بالشها نمود .من اورا تماشا کردم وگفتم :

«شما لازم نیست بخودزحمت‌بدهید ،سی‌کمب، جون‌وسایرخدمتکاران‌از عهده‌اینکار حداقل برمی‌آیند .

راشل بمن گفت :

ـ این‌يك غریزه‌زنانه است.مرااین طرزنگاه‌نکنید،بنشینید وپیپ‌بکشید. آیابشما خوش گذشت ؟

ـ البته ،بی‌نهایت‌خوش گذشت.»

روی نیمکت‌لم‌داده‌بودم. اضافه کردم :

«نمیدانم چرا معمولا از روز تعطیل بدم می‌آید .شاید علت این‌موضوع آن باشدکه‌در صحبت‌کردن ابتکار ندارم.ولی امروزمن‌هیچکاری‌نکردم جزاینکه برجای‌خودماندم وگذاردم‌شما بجای‌من صحبت بکنید .

راشل جواب داد :

ـ اینهم یکی از محاسن زنان است . نطق خوب از طرز تربیت شخص عاید میگردد .زنهاطبق‌غریزه‌خود میتوانند هنگامیکه موضوع صحبت‌یکنواخت شد آنرا تغییر دهند .

ـ ولی در مورد شما این امر بچشم نمی‌خورد .خانم پاسکونه درست نقطه مقابل شما میباشد .او از صحبت باز نمی‌ماند .

درتمام‌مدتیکه صحبت می‌کند، معمولانمی‌توان حتی يك کلمه اظهار داشت .من‌خود بدرستی نمیدانم چرا این يك‌شنبه تااین حد خوش گذشت.

ـ پس‌خوش‌گذشته است ؟

ـ آری ،من‌که یکبار بشما گفتم .

ـ پس‌در این صورت ،در ازدواج [illegible] تسریع نمائید تا باین ترتیب بجای اینکه پرنده محبوسی در منزلتان باشد . يك میهماندار لایق داشته باشید .»

نیازمندیها و آگهی های کوچک

استخدام میشود

آگهی استخدام

یك بانو یا دوشیزه دیپلمه كه بخوبی از عهده ماشین نویسی فارسی بر آید برای تمام روز استخدام میشود .
برای كسب اطلاع بیشتر به تلفن های ۵۰۰۹۱ الی ۵۰۰۹۴ مراجعه نمایند .

۱ـ۳ آ ـ۳۱۵۰۱

مورد احتیاج فوری است

یك دوشیزه ماشین نویس فارسی ورزیده و یك دوشیزه برای كار های بسته بندی مطبوعاتی برای تمام روز (پیش از ظهر و بعد از ظهر) مورد احتیاج است بنشانی زیر مكاتبه نمائید .
اداره ایران باستان ـ خیابان وصال شیرازی جنب دبیرستان راه نو خواهشمند است قبل از مكاتبه و تعیین وقت از مراجعه خودداری نمائید .

سیف آزاد
۱ـ۲ آ ـ۳۱۵۱۳

آگهی استخدام

اداره كل مشاغل و كار یابی وزارت كار چهار نفر مترجم درجه یك انگلیسی و فرانسه (دو نفر مترجم انگلیسی و دو نفر مترجم فرانسه) را با حقوق مكفی از طریق مسابقه استخدام مینماید .
داوطلبان میتوانند تا تاریخ بیست و پنجم اسفند ماه ۱۳۳۷ همه روزه باستثنای ایام تعطیل از ساعت ۸ صبح تا دو بعد از ظهر با دردست داشتن مدارك زیر .
۱ـ عین مدرك تحصیلی
۲ـ گواهی عدم سوء پیشینه .
۳ـ عین دفترچه خاتمه خدمت یا برك معافیت .
۴ـ سه برك رو نوشت مصدق شناسنامه .
۵ـ ۶ قطعه عكس ۴×۶
باداره مشاغل و كار یابی اداره كار یابی حرفه واقع درخیابان هدایت ـ خیابان تنكابن مراجعه و ثبت نام نمایند .
اداره كل مشاغل و كاریابی
۱ـ۲ آ ـ۴۳۸۰۰

یك دوشیزه فعال كه دارای معلومات كافی باشد نیازمندیم .
بتلفن ۲۸۷۳۷ مراجعه فرمائید .
۱ـ۲ آ ـ۴۳۹۳۶

آگهی پذیرش دانشجو

انستیتو بازرگانی و امور اداری برای دوره‌ای كه در فروردین ماه ۱۳۳۸ شروع میگردد تعدادی دانشجو از طریق مسابقه باشرائط زیر می پذیرد :
۱ـ داشتن دیپلم كامل متوسطه
۲ـ حداقل معدل ۱۳
۳ـ حداكثر سن ۲۴ سال
داوطلبین پسرودختر میتوانند با تسلیم یك برك رونوشت شناسنامه دو قطعه عكس واصل مدارك تحصیلی برای ثبت نام در روزهای ۱۷ تا ۲۲ اسفند ماه از ساعت ۹ الی ۱۲ صبح بمحل آموزشگاه واقع در جاده كرج خیابان بیمارستان پهلوی خیابان دوم دست راست مراجعه نمایند ـ از داوطلبین روز ۲۳ اسفند ماه امتحان ورودی بعمل خواهد آمد .
وزارت فرهنك
۱ـ۳ آ ـ۴۳۹۵۰

استخدام میشود

یكنفر تحصیلدار باسواد وباسابقه درامور مستغلات شهری كه دارای ضامن معتبر باشد باحقوق مكفی استخدام میشود .داوطلبان عصرها به تلفون شماره ۳۵۶۷۴ مراجعه نمایند
آ ـ۳۱۱۵۵

دانشگاه تبریز
دانشكده پزشكی تبریز
آگهی استخدام دبیر دستیار فیزیك

دانشكده پزشكی تبریز احتیاج به یكنفر دبیر دستیار فیزیك دارد داوطلبان كه بایددارای گواهی نامه فوق لیسانس یا دكتری در پزشكی ودارو سازی یارشته مربوط باشند میتوانند از تاریخ ۱۰، اسفند ماه ۳۷ لغایت ۲۰، اسفند ماه ۳۷ بادر دست داشتن مدارك زیر جهت ثبت نام بدبیرخانه دانشكده پزشكی در تبریز ویااداره كل تعلیمات عالیه در تهران مراجعه نمایند .
۱ـ مدرك علمی لازم
۲ـ دفترچه خدمت زیر پرچم یا معافی دائم از خدمت وظیفه
۳ـ عكس ۶×۴ چهار قطعه
۴ـ رونوشت شناسنامه دو برك
رئیس دانشكده پزشكی وداروسازی تبریز دكتر امیر كبیریان
آ ـ۴۳۹۳۲

مستغلات

باغی است بمساحت ۲۴۰۰ متر مربع دارای بیست وسه اطاق ویك سالن بزرك مدرن باضافه استخر بزرك وپمپ آب با دارا بودن ۶۰ سهم آب ملكی ودو برق یكی ۳ فاز ویكی ۱۰ آمپر و تلفن ازاراضی قاسم آباد خیابان تهران نو حاضر برای معاوضه ومعامله طالبین با تلفن ۵۲۱۷۱ مكالمه فرمایند .
۱ـ۱۰ آ ـ۳۰۷۱۳

نقشه‌های ساختمانی

قبل از تهیه هر گونه نقشه ساختمانی از مجموعه نقشه های ساختمانی شركت فرازنو دیدن كنید ابتدای خیابان منوچهری پاساژ ساعتچی تلفن ۳۰۲۶۰۱
۱ـ۶ آ ـ۴۳۷۴۰

خانه رهن تصرف
بقیمت هفتاد هزار تومان

در خیابان استخر دارای بنای سه طبقه نه اطاق ولوازمات دیگر برای دیدن رجوع فرمائید لالهزار نزدیك میدان سپه به بنگاه كوشان .
۱ـ۳ آ ـ۴۳۸۲۰

تجدید مزایده فروش زمین

بانك سپه مركز ششدانك یك قطعه زمین بمساحت چهار صدو بیست مترمربع بپلاك شماره ۵۰۳۱ فرعی از شماره ۶۹۳۲ واقع در اراضی عباس آباد شماره ارتشی ۳۳۷۹ را برطبق نقشه اداره مهندسی ارتش بطور مزایده بحداقل بهای هر مترمربع نهصد ریال بفروش می رساند .
شركت كنندگان در مزایده می توانند همه روزه تاپایان وقت اداری روز شنبه بیستوسوم اسفند ماه ۳۷ برای ملاحظه نقشه وبازدید زمین و ادای هرگونه توضیحات باداره كارپردازی بانك مراجعه نموده در صورت تمایل خرید مبلغ بیستهزار ریال وجه نقد بحسابجاری شماره ۲۶۹۱ كارپردازی بانك ریخته و قبض سپرده ویابرك ضمانتنامه بانكی كه مورد قبول باشدضمیمه پیشنهاد خود نمایند .
پاكات رسیده درساعت ۹ صبح روز یكشنبه ۲۴ اسفند ماه جاری در حضور كمیسیون بانك باز و قرائت خواهد شد حضور پیشنهاد دهندگان در جلسه مزایده آزاد بوده وبانك در رد یاقبول پیشنهادات مختار خواهد بود .
هزینه آگهی مزایده ومالیات معامله بعهده خریدار میباشد .
بانك سپه
۱ـ۲ آ ـ۴۳۸۱۸

هرمقدار زمین كه طالب باشید در طرفین خیابان تخت طاوس واطراف جاده سوم وباغ صبا وتپه های باغ صبا وامانیه برای فروش دراختیار داریم فروشندگان این اراضی هم می توانند بما مراجعه فرمایندخیابان تخت طاوس جنوب تپه باغ صبا بنگاه حكمی تلفنهای ۳۶۴۳۳ ـ ۳۴۵۲۵
۱ـ۱۰ آ ـ۳۰۱۷۷

تبریك

قدم نورسیده را به آقای مستوفی و خانم تبریك میگوئیم .
حسن غفاری
***
مقدم نوزاد را به آقای محمد تقی طوفانیان وبانوشهین عزیزپورتبریك میگوئیم .
فرح زرهی ـ مسعود سمنانیان

گم شده

۲۰۰۰ ریالی مژدگانی

سك شین لو برنك زرد و سیاه روز جمعه ۱۵ر۱۲ر۳۷ در حوالی خیابان آناتول فرانس مفقود گردیده از یابنده تقاضا دارم به آدرس دانشگاه خیابان آناتول فرانس كوچه شهناز دست چپ درب دوم داده و مژدگانی دریافت دارد .
آ ـ۳۱۶۴۳

رونوشت موقت لیسانس اینجانب مفقود شده است .فاطمه شریفی
آ ـ۲۵۰۰۳

Salesminded young man

with good education and perfect knowledge of English wanted by foreign Company. Write full particulars and salary required to P.O.B. 193
۱ـ۲ آ ـ ۴۳۵۵۶

آگهی های متفرقه

رزهای خارجی ـ نهالهای میوه ـ زینتی ـ مرغوب مطمئن بقیمت مناسب
بوستان
انتهای خیابان قزوین جنب تعمیرگاه بنز تلفن ۲۳۲۰۰
۱ـ۷ آ ـ۳۱۳۳۹

دوره جدید بعداز رفع توقیف
صدای فرهنك (هراز)
بزودی شروع میشود
ا ـ۵

دكتر فتاح موسوی

دیپلمه فدرال سویس متخصص امراض داخلی
نشانی ـ تبریز خیابان تربیت جنب دربند حاج فرج
۱ـ۱۶ آ ـ۳۰۳۱۱

دام داران ـ سازندگان ساختمان مالكین آبادیها توجه فرمایند

میدان كاه شمال در خیابان تخت طاوس جنوب تپه باغصبا واقع است وبا وسایل سریع كاه مرغوب را بهر مقدار وهر كجا كه باشد حمل وتحویل مینماید ویا اینكه خریدار است بنگاه كمال تلفنهای ۳۶۴۳۳ و ۳۴۵۲۵
۱ـ۱۰ آ ـ۳۰۱۷۵

فریدولین

نماینده انحصاری : اتوتورمیكس خیابان برق نبش سعدی تلفن ۳۱۰۲۹
آ ـ۴۳۸۹۶

تغییر آدرس

ازتاریخ ۱۸ اسفند ۱۳۳۷ محل شركت ریچارد كاستین (میدل ایست) لیمیتد در طهران به خیابان شاهین (امیر اكرم) شماره ۱۳ تلفن ۴۶۴۵۴ منتقل میشود .
آ ـ۳۱۶۴۹

آگهی مناقصه

شركت سهامی لوازم ساختمان خرید ونصب یكدستگاه كامل آجر سازی را بمناقصه میگذارد اشخاص یاموسسات ذینفع میتوانند همه روزه درساعات اداری به دفتر شركت خیابان پهلوی بالای تخت جمشید كوچه فیروزكر نمره ۱۱ مراجعه و مشخصات وشرائط مناقصه رادریافت دارند .مدت قبول پیشنهادات تا آخر وقت اداری روز ۱۵ اردیبهشت ماه ۱۳۳۷ خواهد بود .
آ ـ۳۱۶۳۳

مژده مژده
پلاستیك جهت مبل و تشك اتومبیل وارد شد حاجب الدوله طهرانچی تلفن ـ ۲۳۹۸۷
۱ـ۳ آ ـ۳۱۶۷۱

نوزاد

خداوند به آقای حسن مستوفی و بانو مستوفی دختری عطا فرمود .
***
خداوند به آقای محمد تقی طوفانیان وبانو شهین عزیزپور پسری عنایت فرمود .

آگهی حصروراثت

آقای عبدالرحیم محرری وكیل دادگستری زنجان بوكالت ازطرف بانو شوكت نجفی دارنده شناسنامه شماره ۵۰۴ صادره زنجان دختر مرحوم یوسف وخانم از این دادگاه درخواست گواهی حصر وراثت نموده وچنین توضیح داده كه مرحوم آقای حبیب اله نجفی دارنده شناسنامه شماره ۵۰۶ صادره از زنجان فرزند مرحوم حاجی میرزا حسین وشوكت درآذرماه سال ۱۳۳۷ در زنجان اقامتگاه دائمی خود بدرود زندگی گفته یگانه ورثه آنمرحوم منحصر ببانو شوكت متقاضیه مادرش میباشد اینك با انجام تشریفات مقدماتی درخواست مزبور راسه نوبت پی‌درپی ماهی یك‌مرتبه در روزنامه رسمی كشور وروزنامه اطلاعات آگهی مینماید تا هر كس اعتراضی دارد ویا وصیتنامه از متوفی نزد اوباشد از تاریخ نشر نخستین آگهی ظرف سه ماه بدادگاه تقدیم دارد والا گواهی صادر و هر وصیتنامه جز سری ورسمی كه بعد از این موعد ابراز شود از درجه اعتبار ساقط و بلااثرخواهد بود .
رئیس دادگاه بخش زنجان
۱ـ۳ آ ـ۴۲۱۶۸

فروش اتومبیل

اتومبیل اوپل ركورد مدل ۱۹۵۵ بفروش میرسد .تلفن ۴۱۵۲۴
آ ـ۳۱۵۳۵

دو دستگاه كامیون كمپرسی مدل ۵۵ شش پیچ سه تن به قیمت ارزان نقدا فروخته میشود برای اطلاع بیشتر به تلفن ۹۲۲۸۸ مراجعه شود وبرای بازدید كامیونها به چهارراه كالج گاراژ مارس مراجعه شود .
آ ـ۳۱۶۰۵

فروش فوری

یكدستگاه بیوك ۵۶ اتوماتیك حقوق گمركی پرداخت نشده و كاملا بدون عیب بعلت مسافرت بفروش میرسد .
علاقه مندان به تلفن ۳۸۹۱۳ آقای لورن مراجعه فرمایند یاسازمان برنامه فرعی ۶۱۴
۱ـ۳ آ ـ۳۱۵۹۵

اتومبیل مدل ۱۹۴۹ كاملا تمیز بی عیب رنك آبی ولاستیكهای نو سفید با رادیو وغیره بفروش می رسد طالبین اوقات اداری صبح و بعد از ظهر به جلو كنسول گری امریكا چهارراه تخت جمشید و پهلوی مراجعه فرمایند .
۱ـ۲ آ ـ۳۱۶۶۳

واگذار میشود

مغازه واگذاری درلالهزار

یك باب مغازه در اواسط لالهزار جنوبی باقفسه بندی وویترین حاضر بكار واگذار میشود طالبین برای دیدن و مذاكره به:بنگاه كوشان تلفن ۴۹۷۸۴ مراجعه فرمایند.
۱ـ۳ آ ـ۳۱۵۸۹

جویای کار

یك بانوی دكتر در طب برای عصر ها جویای كار است باصندوق پستی ۱۱۴۴ مكاتبه فرمائید .
آ ـ۴۳۷۲۰

جویای كار

جوانی هستم از اهالی یزد حاضرم در یكی از مغازه های خرازی معتبر كار كنم ودر صورت توافق ضامن معتبر نیز بدهم طالبین به راهنمای شماره ۵۰۷ اطلاعات مراجعه نمایند
آ ـ۳۱۵۹۳

یكنفر حسابدار مبرز وباسابقه طولانی دریكی از بانكها كه انگلیسی باندازه كافی میداند حاضراست بعداز ظهر ها حسابداری شركت یاتجارتخانه‌ای رابخوبی اداره نماید. طالبین به شماره ۵۰۶ راهنمای اطلاعات مراجعه نمایند.
آ ـ۳۱۵۷۱

بفروش میرسد

اشیاء عتیقه كمیاب از هرقبیل و تابلو مینیاتور از هر نوع و اقسام چینی و مرغی و ظروف ولاله های قدیمی وغیره همه روزه ازساعت ۳ تاشش ونیم بعدازظهر بطورخصوصی بفروش میرسد .
منیریه ـ كوچه ورزی شماره ۱۴
۱ـ۲ آ ـ۴۳۹۳۸

خانه فروشی

خیابان فخررازی دارای پنج اطاق وسایر لوازم لوله كشی تلفن وبرق قیمت مقطوع ۸۰ هزارتومان نشانی خیابان شمیران مقابل درب دوم عشرت آباد بازرگانی شادمان تلفن شماره ۳۴۶۱۴
۱ـ۳ آ ـ۳۱۶۲۵

آموزشگاهها

آموزشگاه ربانی

اموزشگاه ماشین نویسی ربانی شاه آباد از هر حیث مورد اطمینان است تلفن ۳۷۱۳۵

ماشین نویسی كشور

خیام مقابل پارك شهر با اسلوب ده انگشتی

رانندگی

میدانید اسلوب صحیح رانندگی و میكانیكی را در كجا می آموزند فقط در هنرستان فنی پرستو گمرك شاهپور تلفن ۲۳۹۱۶

تعلیم رانندگی صحیح

هنر كده فنی رانندگی و مكانیكی را با آخرین متد علمی بشما می آموزد و تا گرفتن گواهی نامه رسمی بشما تعلیم می دهد .
هنر كده فنی روبروی چاپخانه مجلس تلفن ۳۸۰۴۶

دفترخانه های درجه یك تهران

دفترخانه ۱۲۴ جلال زرین خیابان سعدی روبروی ایران تور تلفن ۳۲۱۶۵

دفترخانه اسنادرسمی ۱۳۹
رضاعاصم گرگان چهار راه معینیه تلفن ۳۵۸۳۴

دفترخانه اسناد رسمی درجه ۱ شماره ۷۹ بتصدی محمد امامی واقع درچهارراه سید علی كوچه حریری شماره تلفن ۳۲۹۴۹

دفتر ازدواج ۲۲ و طلاق ۲۴ شمال شهناز خیابان امین الدوله ایستگاه گلچین تلفن ۳۰۲۲۶۹ جعفری ابهری

آ ـ۴۳۶۹۰

آ ـ۴۳۹۰۲

راهنمای پزشكی

دكترهای متخصص درگوش وحلق وبینی

دكتر آزاد
متخصص گوش و گلو و بینی خیابان منوچهری كوچه ارباب جمشید پذیرائی از ۴ تا ۸ بعد از ظهر تلفن ۳۹۵۸۸ و ۳۹۵۸۴ صبحها با تعیین وقت قبلی

پزشكان متخصص در جراحی پلاستیك

دكتر نجری
دانشیاردانشكده پزشكی
متخصص جراحی زیبائی و پلاستیك
خیابان سعدی روبروی پمپ بنزین تلفن ۳۰۲۴۸۹

دكترهای متخصص درامراض دهان ودندان

دكتر آرام صفریان
خیابان یوسف آباد روبروی ت.ث.ث كوچه سیمی تلفن ۴۴۵۰

دكتر ابوالحسن خلوتی
دندان پزشك سه راه شاه پذیرائی صبح و عصر تلفن ۴۰۴۴۴

دكترهای متخصص درامراض پوست

دكتر محققی
دانشیار دانشكده پزشكی
پذیرائی از ۴ تا ۸ بعداز ظهر.
نشانی دروازه دولت روبروی پمپ بنزین تلفن ۳۳۰۰۹

دكتر حسن محقق یزدی
متخصص بیماریهای پوست و آمیزش از آمریكا خیابان پهلوی چهارراه امیراكرم ۴ـ۸

دكترهای متخصص در مجاری ادرار وتناسلی

دكتر شاپور صدری
خیابان سعدی بالای بیمارستان امیر اعلم روبروی هدایت تلفن ۳۲۳۹۲ پذیرائی ۴ـ۸ بعداز ظهر.

دكتر محمد رضا مسدد
رزیدنت سابق بیمارستان های امریكا درمان قطعی بیماریهای مقاربتی اول سعدی ـ چهارراه دروازه دولت

دكتر دانشگر
امراض مقاربتی جلدی تناسلی و سستی امراض زنانه وناراحتی خیابان سپه مقابل پستخانه تلفن ۳۰۲۴۱۶

دكتر ا ـ پولوسا
متخصص بیماریهای مقاربتی، مجاری ادرار و تناسلی پذیرائی صبح وعصر خیابان فردوسی شمالی مقابل خیابان كوشك كوچه صادق تلفن ۴۶۵۸۹

دكتر صادقی
درمان سوزاك تازه وكهنه وسستی وناتوانی جنسی مردان پذیرائی عصرها خیابان ری اول صدرالاشراف

دكتر معانی
امراض مقاربتی ـ مجاری ادرارامراض زنانه و سستی خیابان فردوسی مقابل بانك ملی ایران

دكترهای متخصص دربیماری های قلب

دكتر تیمور كلالی
متخصص بیماریهای قلب ازدانشگاه پاریس خیابان شاه آباد عمارت ۱۰ طبقه پذیرائی بعداز ظهرها تلفن مطب ۳۴۱۲۲ منزل ۴۰۵۹۶

دكتر های متخصص در امراض داخلی

دكتر عبدالله یغمائی ـ متخصص در بیماریهای داخلی كودكان پذیرائی ۴ تا ۸ بعد از ظهر نشانی تجریش خیابان شهرداری تلفن مطب ۸۴۶۳۱ منزل ۸۴۳۱۰

دكتر مسعود امینی
معالج بیماریهای داخلی ـ زنان و كودكان با بیست و دوسال سابقه طبابت ـ معالجه قطعی بیماریهای رماتیسم ـ سیاتیك ـ چاقی مفرط درد اعصاب ـ فلج وسستی اعصاب بوسیله الكتروفیزیو تراپی با وسائل مدرن آلمانی اشعه ماوراء بنفش و مادون قرمز و ماساژ های طبی ـ شاهرضا ـ جنب سفارت هندوستان تلفن ۴۴۷۱۴

دكتر اخوان صادقی
بیماری های درونی ـ كودكان ـ پوست ـ مقاربتی سلسبیل چهار راه وثوق . تلفن ۶۵۰۱۹

دكتر های متخصص در امراض زنان

دكتر كیقباد كاوسی
متخصص بیماریهای زنان زایمان مخترع تكنیك پلاستیكی برای درمان نازائی از آمریكا نشانی شاهرضا مقابل ایرانشهر پذیرائی عصرها

دكترهای متخصص دربیماری اعصاب

دكتر جعفر رحمانی
متخصص امراض اعصاب و روح از دانشگاه لندن خیابان پهلوی بالاتر از چهارراه امیراكرم تلفون ۴۵۱۱۴ پذیرائی صبح وعصر

متخصص بیماریهای جهاز هاضمه

دكتر رفیعی
از دانشگاه پاریس.
معده ـ كبد ـ روده ـ پذیرائی ۳ تا ۸ بعداز ظهر خیابان جامی اول كوچه پاریس.

دكتر محمد دادخواه
علاج چاقی ولاغری ـ ضعف قوا بابرق ترك تریاك ومرفین وهروئین درپنجروز اول لالهزار ازطرف میدان سپه تلفن ۳۸۱۷۰

پلی كلینیك
دكتر صدیقی دكتر مجاهدی
رزیدنت سابق بیمارستان های امریكا ـ بیماریهای داخلی ـ اطفال ـ مقاربتی ـ ترك الكل ـ تریاك و سایر مواد مخدره مجهز بدستگاه های رادیو سكپی ـ ائروسول تراپی (بخور پنی سیلین وغیره) دیاترمی پذیرائی همه روزه بعداز ظهرها و ایام تعطیل از ۳ـ۹ بعداز ظهر .
آدرس خیابان شاه روبروی مسجد سجاد.

احتیاجات زندگی

سالن جدید دوزندگی سلوك

افتتاح سالن جدید دوزندگی سلوك رابااطلاع عموم آقایان میرسانیم .
لاله زارمهران تلفن ۳۳۰۳۶

تعمیرات در منازل

تعمیرات رادیو ـ رادیوگرام ـ ضبط صوت ویخچال تحت نظر مهندس تحصیل كرده اروپا در منزل تلفن ۳۰۳۱۲۴

اهالی محترم تهران شركت آئینه سازی ایران

خیابان شاه ایستگاه لاله یغما گاراژ ایران فرد افتتاح شد هرگونه آئینه های توالت و ششه های رو میزی پذیرفته میشود تلفن ۴۲۶۵۷ آ ـ۴۱۹۲۶

هما
بانوان باسلیقه

شیك ترین كیف عالی ترین مدل تحت نظر متخصصین كارآزموده با ارزانترین قیمت كه در كیف سازی هما مقابل مجلس تهیه میشود ابتیاع فرمائید .

بورس اجاره

منازل شمال شهر ـ آژانس مدرن بالای نهر كرج تلفن ۴۴۲۷۰

شماره جدید تلفنهای شعبه آگهی های
روزنامه اطلاعات
بشرح زیر است :
۳۰۵۱۰۸
۳۰۲۶۳۳
۱ـ۱۰

صاحب امتیاز ومدیر مسئول: عباس مسعودی
جای اداره خیابان خیام چاپخانه اطلاعات
تلفن اطلاعات ۳۰۰۱۱

آرایش وزیبائی

سالن آرایش وزیبائی آلبا تلفن ۶۷۸۵
تحت نظرمادام هوانسیان و متخصص
آرایش سر آلبا شاهرضا جنب لوان تور

افریقای قدیم و جدید در فستیوال «کانو»

جنگجویان مهیب افریقائی سواره حمله میکنند ! اما نترسید ـ این جزئی از برنامه فستیوال کانو میباشد

رسوم قدیم وعلوم جدید درشهر کانو درنیجریای شمالی در فستیوال پنج‌روزه اخیرا در کنار یکدیگر صحنه خودنمائی میکردند .

قرنها کانو ازمهمترین مراکز افریقای غربی بود. این شهر از حیث اهمیت بلافاصله پس‌اززوال رونق تیمبوکتو درقرن هفدهم جای‌آن راگرفت .این شهر سنتهای کهن بازرگانی ویك تاریخ‌مشخص هزارساله دارد.

کانو مدتها بجهت پارچه های پنبه‌ای ولباسهای ملیله‌دوزی‌وپوششهای‌چرمین خود مشهور بوده‌است وبعدها بارانداز کاروانهائی که‌از صحرا میگذشتند باورود بازرگانان‌انگلیسی‌در ۱۹۰۴ و گردید .

اتصال‌راه‌آهن لاگوس‌ـ کانودهسال بعداهمیت بیشتری یافت . پیدایش خطوط هوائی مقام تجارتی آن را پررونقتر ساخت واز لحاظ صنعتی‌نیز اخیرا اهمیت قابل توجهی پیدا کرده است .

فستیوال اخیر بمنظور نمایش اهمیت روزافزون کانو منعقدشده‌بودنمایش دهندگان اجناس خودرااز جمله‌همه نمایش‌دهندگان اجناس خودرا ازجمله همه رشته های صنعتی مانند عطرسازی وروغن کشی و صنایع تصفیه مواد خام ،شکر ،پارچه بافی ،صابون‌سازی، تهیه دی‌اکسیدکاربن ،یخ‌سازی ،آب معدنی‌وگونی‌بافی بمعرض‌نمایش گذاشته بودند .

امااز همه اجناس نمایشگاه وبرنامه های آن تظاهرات قبایل باقیافه‌های باستانی ومظاهر سنن کهن آنها برجسته‌تر بشمار می‌آمد. از جمله یك «جاهی» بود که باشرکت صدجنگجوی مهیب افریقائی برپشت اسب نمایش داده‌میشد وآنها ازاطراف بمحلی که که رؤسایشان نشسته بودند حمله می‌بردند .

ظاهرا قضیه آن بود که میخواهند بانیزه‌های تیز خود سینه رؤسارا بدرند. اما درست همینکه به‌لب سکوی آنها میرسیدند دهنه را میکشیدند ونیزه هارا به‌نشانه سلام بلند میکردند ، از نمایشهای زیبای دیگر فستیوال‌عبور یك کاروان شتر به‌شیوه اعصار قدیم بود. شترسواران همه به‌لباسهای مخصوص عبور از صحراملبس بودند و ظاهرا بسوی صحرامیرفتند تابه‌بنادر مدیترانه برسند .

نمایش دیگر ترتیب یك شکار بود برطبق رسوم افراد قبایل افریقای غربی ،که درآن شکارچیان باپر و پوست‌وماسك خودرا به‌شکل مرغان و ددان میسازند وبه‌حیوانات واقعی نزدیك شده در موقع مناسب آنهارا شکار میکنند .

یونایتدپرس اینترنشنال

از گوشه و کنار

مبارزه ضد خاکروبه در برمه

کلنل تون‌سه‌این فرمان حمله به زباله‌ها را صادر میکند

ژنرال نه‌وین حکومت منظم ودقیقی در برمه ایجاد کرده است .از جمله در این حکومت قسمتی بنام قسمت «مواظبت» وجود دارد .

یکی از کار های مفید وموثر این قسمت نظافت خیابانهای رانگون میباشد .

حکومت ژنرال نه‌وین که باید تا ماه آوریل بطور مطلقه حکومت کند ودر آن ماه (فروردین سال۱۳۳۸) انتخابات را در برنامه عملی سازد تصمیم گرفت به امور عام المنفعه توجه نماید .

از روز استقلال برمه تاسال گذشته برنامه های اجتماعی در آن کشور بکندی پیش میرفت واز امور عمرانی تقریبا خبری نبود .

مثلا هفته ها زباله خیابان جمع آوری نمیشد ودر هرگوشه خیابان ها ومیدانهای رانگون مزبله دائی کثیف وجود داشت .پایتخت‌هفتصد وسی وهفتهزار نفری برمه روز بروز کثیف‌تر میشد وگله سگهای گردر خیابانها راه عبور را می‌بستند .

اما بمحض روی کار آمدن نظامیها ژنرال نوین سرهنگ «تون سراین» رابریاست امور اجتماعی رانگون منصوب کرد .

سرهنگ مذکور بلافاصله مغز نظامی خودرا بکار انداخت تا مسئله پاك ساختن خیابانها را عملی‌سازد. بلافاصله جوخه‌هائی اززنان و مردان تشکیل داد تا روز های یکشنبه خودرا به پاك ساختن‌معابر اختصاص دهند .

مستخدمین دولت ،سربازان ، معلمین ومردم معمولی به میل یابه اجبار در این جوخه ها نام نویسی کردند وبیل وزنبه بدست گرفتند تابه «مبارزه ضد خاکروبه» بپردازند.

اما هنوز معلوم نیست کثافات را نظامیها کاملا جاروب خواهند کرد یا تکمیل این «مبارزه» با دولت انتخابی بعد از آوریل میباشد.

یونایتدپرس اینترنشنال

امسال تعطیلات عید را در کجا میگذرانید؟

این یادداشتها را همراه داشته باشید تا درمسافرت‌های ایام عید به شما خوش بگذرد

برنامه قطارهای فوق‌العاده

در ایام نوروز علاوه برحرکت روزانه ۸ قطارسریع‌السیر و عادی در کلیه خطوط راه آهن اقدام به اعزام قطار های فوق‌العاده گردیده است :

۱ـخط شمال : از روز ۲۸ اسفند ماه در صورتیکه مسافرین این خط روبازدیاد گذارد یك قطار فوق العاده اعزام خواهد شد این قطار ساعت هشت وبیست دقیقه بامداد از تهران حرکت و ساعت ۱۷ همانروز بساری خواهد رسید.

۲ـ خط جنوب : الف از روز ۲۵ اسفند ماه یك قطار فوق‌العاده شامل درجات یك و دو و سه ساعت ۱۸ر۵۰از تهران حرکت و ساعت ۱۶ روز بعد بخرمشهر خواهد رسید.

ب ـ واز روز ۲۸ اسفند ماه قطار دیگری بنام قطارفوق‌العاده دوم ساعت بیست وسی و پنج دقیقه از تهران‌حرکت و ساعت ۱۸ر۲۰ روز بعد بخرمشهر خواهد رسید و با این ترتیب از روز ۲۸ اسفند ماه به بعد روزانه چهارقطار کامل مسافری از تهران عازم جنوب خواهد بود.

۳ـ خط خراسان: برسازمان روزانه دو قطارسریع‌السیر وعادی تهران مشهدبقدر کفایت سالونهای مسافری‌اضافه میشود و چنانچه مسافرین و زائرین رو بازدیاد گذارند اقدام به تشکیل قطار فوق‌العاده از درجه سوم خواهدشد.

٤ـ خط آذربایجان : بر سازمان قطار های مسافری سریع‌السیر و عادی تهران ـ تبریز بقدر کفایت سالون مسافری اضافه خواهد شد.

درجات لوکس

بسازمان قطار های مسافری سریع‌السیر جنوب از روز بیست اسفند ماه سالونهای‌لوکس که‌دارای تهویه مطبوع میباشد افزوده گردیده است وبتدریج که هوا رو بگرمی میرود در سایر خطوط نیز این سالونها به بهره برداری گذارده خواهد شد. بایدگفت که فعلا دو سالون لوکس که هر کدام ظرفیت ۳۶ نفر مسافر خواهد بود بسازمان قطار افزوده میگردد.

درشت سه مهمانخانه درجه‌اول بنام ایران ـ ساوه وخیام موجوداست درمهمانخانه ایران برای یکشب یکنفر ۹۰ ریال ودونفر ۱٤۰ ریال وسه نفر ۱۵۰ ریال وغذا تا شصت ریال در مهمانخانه ساوه یکنفر ۹۰ ریال ودونفر ۱٤۰ ریال وسه نفر ۱۸۰ ریال وغذا تا هفتاد ریال. در مهمانخانه خیام یکنفر ۱۰۰ ریال ودونفر ۲۰۰ ریال وسه نفر ۲۵۰ ریال و غذا تاهفتاد ریال دریافت می گردد .

مهمانخانه های درجه دوم رشت عبارتند از جهان نو ـ فرد ـ رضوان‌ـ تهران ـ اردیبهشت‌نو وفردوسی . قیمت یك تختخواب برای یکشب دراین مهمانخانه ها پنجاه ریال و دونفر حداکثر ۸۰ وحداقل پنجاه ریال سه نفر حداکثر ۹۰ وحداقل ۷۵ ریال ونرخ غذا حداکثر شصت‌و حداقل چهل ریال میباشد .

در رشت سه رستوران بنام صداقت وسلامت ورضوان نیز وجود دارد. نرخ غذا دراین رستورانها درایام عید تقریبا بدو برابر افزایش‌می‌یابد وبهمین جهت نمی توان برای آن نرخ ثابتی تعیین کرد .

سینما وتئاتر

در رشت چهار سینما بشرح‌زیر وجود دارد :

سینما ایران‌بظرفیت ٤۵۰ نفرقیمت بلیط ۵و۱۰ و۱۵ریال ـ سینماسعدی بظرفیت ۱۰۰۰ نفر ـ سینما سپهلا بظرفیت ۸۳۰ نفر وسینما میروس به ظرفیت ٦۳۰ نفر ، قیمت بلیط درسه سینمای اخیر ۱۰و ۱۵ وبیست ریال می باشد .

یگانه تئاتر رشت ، تئاتر گیلان باظرفیت ٤۲۰ نفر می باشد که‌قیمت بلیط آن ۲۰ و ۳۰ و ۵۰ ریال‌است وروزانه فقط یك سانس در ساعت هفت ونیم بعدازظهر نمایش میدهد

حمل‌و نقل

نرخ اتوبوس در تمام نقاط‌شهر برای یکنفر ۲ ریال ونرخ تاکسی برای یکنفر ودونفر ده‌ریال وسه نفر ۱۵ ریال‌وچهار نفر ۲۰ ریال‌می باشد .

محصولات

مهمترین محصولات رشت که‌می توان ازآن بعنوان سوغاتی استفاده کرد عبارتند از : گلدان ـشمعدانی چوب سیگار ـ سبو واستکانهای مشروبخوری ـ قلیان کوچك ـچراغ خواب ـ قاب عکس گلدانی از چوب گردو وبلوط ـ برنج ـ صاطور ـ تخته ـ ماهی آزاد ـ ماهی سفید ـ ماهی دودی ـ صابون زیتون رودبار ـ روغن زیتون ـ مرغ وجوجه ـمرغابی هوائی ـ غاز هوائی ـ قرقاول ـاردك ـ خوتکا ـ مرغابی شقاقل ـ مرغابی‌بهار نارنج ـ مرغابی ماهیخك ـ مرغابی‌پرتقال

قبل از این که وارد بحث قزوین بشویم ، بهتر است خلاصه‌ای از وضع وسائل و بنگاههای مسافر بری خط قزوین ـبندر پهلوی و رشت را باطلاع خوانندگان برسانیم:

برای مسافرت به‌رشت و بندرپهلوی دوبنگاه معروف‌مسافربری گیلان تور ـ روبروی کاخ وزارت دارائی (دراندرون)وبنگاه (گیلان‌خراسان‌ـ درخیابان ناصر خسرو نزدیك دراندرون) وجود دارد. که هردو بنگاه در تمام مدت روز بلیط برای رشت و بندر پهلوی می‌فروشند ماشین های بنگاه گیلان تور که طرف صبح بنز و عصرها اتوبوس معمولی است در تمام ایام هفته‌دایر بوده و سرویس صبح درساعت ٦ و سرویس های بعد از ظهر ساعت ۳ـ٤و۵ بعد از ظهر حرکت میکند. ماشین های سرویس صبح ساعت ۸ بعداز ظهر همان روز و اتومبیل های سرویس عصر در ساعت های ۵ـ٦و۷ صبح فردا به رشت وارد میشوند . قیمت بلیط سرویس صبح وعصر این بنگاه‌برای رشت وبهلوی ۱٤۰ و۱۲۰ ریال است. ماشین های رشت شام را در «شیرین سو» می‌خورند و مجددا حرکت میکنند.

اما ماشین های بنگاه (گیلان خراسان) صبح ها بنز بی دماغ و عصرها اتوبوس معمولی است که سرویس صبح ساعت٦و نیم حرکت کرده و ساعت ٤بعد از ظهربرشت و ساعت ٦ بعداز ظهر به بندرپهلوی وارد می شود و سرویس عصر ساعت سه و نیم بعد از ظهرازتهران حرکت کرده و ساعت سه و نیم‌صبح روز بعد به رشت و ساعت ٦ صبح به‌بندر پهلوی وارد میشود.

قیمت بلیط های‌این بنگاه هم سرویس صبح برای رشت ۱۵۰ریال و برای بندر پهلوی ۱۸۰ ریال و سرویس عصر برای رشت ۱۰۰ و برای بندر پهلوی ۱۳۰ ریال می باشد.

ماشین های صبح‌رو صبحانه را در گراند هتل قزوین و ناهار را در رستم آباد صرف میکنند و شب روها شام‌رادر «شیرین سو» میخورند. پس از این مقدمه میپردازیم به رپورتاژ قزوین.

در قزوین‌فقط یك مهمانخانه‌درجه یك بنام «گراند هتل» در خیابان پیغمبریه وجوددارد که کرایه‌اقامت درآن برای یك اطاق یکنفره ۱۰۰ ودونفره ۱٤۰ ریال میباشد. دراین مهمانخانه غذا نیزبه مسافرین داده میشود و قیمت غذا عبارت است از چلوکباب ۳۰ ریال و چلو خورشت ۲۲ ریال و صبحانه از ۲۰ ریال تا ٤۰ ریال.

چون کمتر اتفاق میافتد که مسافرین خارجی به قزوین بروند ، بهمین جهت بقیه مهمانخانه های درجه ۲و ۳ میباشد که مورد استفاده مالکین‌و کشاورزان اطراف شهر قرارمیگیرد. مسافر خانه‌های درجه ۲ که قیمت تختخواب آنها بیست ریال میباشد عبارتند از مسافرخانه مرکزی و مسافرخانه خورشید در خیابان پیغمبریه ومسافرخانه‌فردو مسافرخانه فردوسی و مسافرخانه گلستان و مسافرخانه منصوریان در خیابان پهلوی و مسافرخانه زیبا در خیابان مولوی.

مسافرخانه های درجه ۳ قزوین‌که قیمت تختخواب آن پانزده ریال‌است عبارتند از مسافرخانه شهبندر و مسافرخانه گیلان نو و مسافرخانه مولوی و مسافرخانه توکل درخیابان مولوی و مسافرخانه دلشاد در بازار علافها و مسافرخانه اسلامیه‌درخیابان پهلوی .

در این مسافرخانه ها فقط صبحانه به مسافرین تقدیم میگردد. کافه رستورانهای قزوین عبارتنداز کافه رستوران راه آهن واقع در راه آهن و کافه‌رستوران گراندهتل‌واقع درخیابان پیغمبریه قیمت غذا دراین کافه رستوران بقرار زیر است :

غذای سرد (فقط راه آهن)شصت ریال ـچلو کباب از۲۵ ریال الی ۳۵ریال ـ چلوخورشت ۲۲ ریال .

چلو کبابی گلشن واقع‌در خیابان پیغمبریه و چلو کبابی اسلامی‌واقع در بازار .قیمت غذا در این دو چلو کبابی بشرح زیر است : چلو کباب از۲۰ الی۲۷ ریال‌ـ چلوخورشت بیست ریال .چلو کبابی توکل واقع دربازار چلو خورشت ۱۸ ریال و چلو کباب از ۲۲ الی ۲۸ ریال . چلوکبابیهای سلامت و توکلی و گلشن و مرکزی واقع در خیابان پهلوی و کافه رستوران دلگشا واقع در خیابان پیغمبریه چلو خورشت بیست ریال و چلو کباب ازبیست الی ۲۵ ریال.

تفریحگاهها

در قزوین تئاتری دائر نیست ولی یك سینما بنام سینما ایران درخیابان پیغمبریه جنب گراند هتل موجود است که روزانه فقط یك سانس نمایش میدهد و قیمت بلیط آنهم ۷و۱۰و۱۵ ریال میباشد. گردشگاه قابل توجه قزوین در سه ماه بهار حکم آباد و هزار جریب است .که‌در شمال شهر قراردارد.

یکی از گردشگاههای اطراف‌شهر قزوین هم که در حقیقت زیارتگاه بشمار می آید «امامزاده پارچین» است که در ۱۲ کیلومتری شمال شهر قرار دارد و مردم از خردادماه تا مهرماه برای زیارت شبها وروز های جمعه به‌آنجا میروند. وسیله رفت‌و آمد بامامزاده ،گاری وتاکسی است که نرخ گاری برای یکنفر از ۳الی ۵ ریال و تاکسی دوسره ۱۰۰ ریال میباشد و اغلب پیاده ویا با دوچرخه میروند.

گردشگاه‌های دیگر اطراف‌قزوین امامزاده اباذر درپانزده کیلومتری‌و امامزاده نصر آباد در ده کیلومتری شهر میباشد، وسیله رفت و آمد

بقیه در صفحه ٦۱

برای رهائی ساکنین قلعه

امروز برزن بیست اعلام کرد که طبق دستور شهردار بزنانی که قلعه را بقصد شروع یك زندگی شرافتمندانه ترك نمایند کمك‌مینماید بدهی این قبیل زنان باشخاص مختلف پس از رسیدگی از طرف‌شهرداری پرداخت شده وچنانچه مانعی برای خروج آنان موجود باشد رفع می‌شود.

شرکتهای تعاونی برای کارگران

سخنگوی وزارت کار بخبرنگارما گفت .تامین آسایش کارگران و توسعه شرکتهای تعاونی مصرف‌در سراسر کشور یکی از برنامه های اساسی وزارت کار است .

در اجرای این برنامه‌درماه گذشته اساسنامه ده شرکت تعاونی درشهر های اصفهان .گنبد قابوس .تهران. بروجرد .ملایر ودهکده های حصار امیروفوینلو به تصویب رسید .

ضمنا در این مدت بازرسان وزارت کار به وضع ۱۳ کارخانه در تهران وشهرستانها رسیدگی کردند و برای تامین حقوق وبهداشت کارگران اقدام نمودند .

رصدخانه خورشیدی

تودهٔ عظیم اطلاعات سال ژئوفیزیك

اکنون دانشمندان مشغول تنظیم اطلاعات فراوانی هستند که در سال ژئوفیزیك بین‌المللی درباره خورشید وسیارات جمع شده است.

بیشتر اطلاعات مربوط به منظومه شمسی در رصد خانه‌دستگاه‌کلرادو جمع آوری شده است ودر مرحله بعد در آزمایشگاه های ملی ورصدخانه نیروی هوائی در کامبریج که‌تحت ریاست دکتر جان ایوانز اداره میشود .

از جمله پنجاه هزار دولار خرج مطالعه تشعشعات الکترو مغناطیسی آتمسفرزمین وتاثیر آنها در حرارات زمین شده است .

قرار است دو دانشمند معروف فیزیکدان با دانشگاه کلرادو در استخراج اطلاعات مکتسبه همکاری کنند .

مخارج این مطالعات را «موسسه ملی علوم» تامین مینماید .

طرحهای تازه برای خورشید

در رصد خانه ارتفاعات زیاد فعلا تحت نظر دکتر دی .ام .بیلینك در باره شعله‌های خورشید ودکتر سادا، ماتشوشیکا درباره مغناطیس زمین در ایالات متحده امریکا مشغول‌مطالعه میباشند .

این دو دانشمند جزء کادر فنی موسسه می‌باشند .

ضمنا چون در اواخر سال‌ژئوفیزیك طوفان مانع مشاهدات خورشیدی رصد خانه های آمریکا شده بودفعلا میکوشند تا این عقب افتادگی را جبران نمایند .

البته تدارکات قبلی چند ساله و پول زیادی که دراین راه صرف شده هدر نرفته است .

فعلا قرار است دکتر گرانت‌آقای برای رصد کسوفی که قرار است در اکتبر ۱۹۵۹ واقع شود به افریقا برود .زیرا آنجابهترین محل بررسی این کسوف میباشد .

ضمنا این رصد خانه‌باوسایل‌جدیدی که تعبیه کرده است می‌خواهد مطالعه دقیقی راجع به فضای اطراف‌خورشید بنماید .

سال آینده قرار است بکمك نیروی دریائی یکی از اعضاء این رصد خانه بنام رابرت کوپر توسط بالون مجهز به دستگاههای کسوف کار بارتفاعات زیاد بفرستند .

ضمنا این رصدخانه مرکز جدیدی در بولدر میسازد که به تکمیل کار های سال بین‌المللی ژئوفیزیك درباره خورشید ومنظومه شمسی اختصاص خواهد یافت .

البته تاکنون مقداری از اطلاعات حاصله سال بین‌المللی ژئوفیزیك را مدون نموده منتشر ساخته‌اند .

این تحقیقات توسط سلسله دستگاه هائی که در صد نقطه مختلف نصب شده‌اند بعمل آمده است .

منجمله باوسایلی که در رصد خانه کلیماکس نصب کرده‌اند در هر ۱۵ ثانیه یك عکس دقیق از خورشید برمیدارند .

حال آنکه با دستگاه های سابق در هر پنجدقیقه می‌توانستند یك عکس بردارند .

یکی از متخصصین رصد خانه دانشگاه کلرادو میگوید : هنوز نمی‌توان گفت ازاین مطالعات و مشاهدات چه بدست خواهد آمد .

از ابتدا رصد کنندگان خورشید بهر نکته مظنونی برمیخوردند روی آن توجه خودرا متمرکز میساختند ومدتها زحمت میکشیدند تا نتیجه مشاهدات را استخراج کنند وبراساس آن یك تئوری بسازند .

اما باز سالهای بعد همین تئوری مورد حمله مشاهده کنندگان دیگر واقع میشد .

امروز هم کار ما از این قاعده‌خارج نیست .

چهارده روز در پاکستان

سانسور نطق نویسنده

مهدی بهرمند

دموکراسی درپاکستان درچه حال است ؟ـ دولت سعی دارد همکاری مردم پاکستان را جلب‌کند ـ از نفوذ متنفذین و مالکین بزرك صرف‌نظر شده است .

ـ۲۳ـ

گفتم پس در اینصورت اتهام کمونیست بودن پاکستان تایمز را صحیح نمیدانید ؟

گفت:البته ،ما کمونیست نیستیم‌ولی طرفدار ایده آلهای دموکراسی وآزادی ورفاه دهقانان وتاسیسات دموکراسی میباشیم وبهمین جهت هم هست که با وجود اقدامات مثبتی که از جانب دولت جدید صورت گرفته است با این دولت مخالف میباشیم زیرا در هر حال نمی‌توان از آزادی صرف نظر کرد وبشرعلاوه بر غذا وپوشاك بچیز دیگری نیز احتیاج دارد .

آنگاه در مقابل سئوالات من اضافه کرد که روش روزنامه پاکستان تایمز اندکی تند تراز روش روزنامه دیلی هرالد لندن است که ارگان حزب کارگر انگلیس میباشد ولی هرگز روش دیلی ورکر (روزنامه کمونیست انگلیسی که مدتی است انتشار پیدا نمیکند) را نداشته‌است.

فعالیت سریع

بعد در مقابل سئوالات من گفت :

تا حالا دولت در رشته های مختلف سریع کار کرده است واز آن جمله میتوان مبارزه بافساد وهمچنین مسئله تقسیم اراضی را نام برد . بعضی از وزیران کابینه ژنرال ایوب‌خان ،خود اززمین‌دارهای بزرك هستند ولی مقدمات تقسیم اراضی بسرعت فراهم میشود و میتوان انتظار داشت که همانطوریکه وعده داده شده در سپتامبر (شهریور) آینده قسمت مهمی از زمینها بین زارعین تقسیم شود .

روشنفکران چپ وناسیونالیستها

این اظهار نظر یك نمونه از اظهار نظر هائی است که افرادمترقی وروشنفکر پاکستان نسبت باصلاحات دولت نظامی پاکستان‌و فعالیتهای آن‌ابراز می کنند.روشنفکران‌عموما‌از اقدامات دولت وازنحوه پیشرفت کار ها راضی هستند ولی طبعا افراد ناسیونالیست بیش از روشنفکران مترقی واصلاح طلبهای افراطی چپ از اقدامات دولت راضی هستند .زیرا در حالیکه ناسیونالیستها ـ که در میان افراد جوان ارتش ودانشجویان زیادند ـ بلاقید وشرط با اقدامات اصلاحی دولت موافق میباشند اصلاح طلبان رادیکال چپ عقیده دارند که نمیبایست بخاطر رفاه دهقانان و آسایش طبقات متوسط آزادی ودموکراسی را زیر پا گذاشت وطبعا در این مورد در بعض محافل مترقی انتقاداتی شنیده میشود در بعضی روزنامه ها نیز که روابط ضعیف تری با دولت دارند این انتقادات گاه بشدت انتشار پیدا میکند .

لزوم همکاری مردم بادولت

امادولت‌درمورد این مسئله یعنی مسئله دموکراسی حساسیت‌زیاد دارد . قبلا این‌نکته رابابد تذکر دهم‌که دولت پاکستان درعین آنکه برای تقسیم اراضی وتعقیب افراد فاسد چه‌در دولت جدید وچه درمیان بازرگانان ومردم عادی ـ سخت کوشا است ومسائل گوناگون و نفوذ افراد وخانواده ایشان رادر نظر نمی گیرد جدا مایل است که‌مردم نسبت بدولت نظر مساعد داشته باشند . دراین باره یکی ازاعضای‌دولت پاکستان بمن گفت :

ـ دولتی که می‌خواهد پیشرفتی نصیبش شود هرگز نباید عامل همکاری مردم‌را ازنظر دورکند زیراگر دولت نظریات اصلاح طلبانه‌ئی داشته باشد ولی مردم بعلل مختلف وازآن جمله بعلت سوءظنی که نسبت بدولت دارند آن‌نظریات رادرك نکنند ویا بادولت همکاری ننمایند نمی توان انتظار داشت که نقشه های اصلاحی پیشرفتی داشته باشد.

زیرا نباید فراموش کنیم که‌بالاخره همین مردمند که‌باید نقشه ها را اجرا کنند و نمی توان ازکشورهای دیگر گروهی رابرای اجرای نقشه هاو پروژه های مختلف به مملکت آورد .

تاکتیك جلب توجه مردم

وی بعد گفت : بهمین جهت دولت کوشش دارد تاآن جاکه ممکن است نظر مردم راجلب کند ودراین راه اولا ازتبلیغات ناصحیح میپرهیزد تااعتماد مردم رااز دست‌ندهد ودرثانی کوشش می‌کند که صمیمیت‌خود رادرآنچه که‌فکر می‌کند واجرا می‌کند اثبات نماید .

وسپس اضافه کرد :

ـالبته هدف ما جلب توجه مردم عادی وتوده مردم است نه‌متنفذین وثروتمندان وصاحبان املاك بزرك ـ زیرا در حالی که تعداد این افراد ازده هزار نفر تجاوز نمی کند جمعیت پاکستان به ۸٤ میلیون‌نفر می‌رسد وبرای ساختن یك سد واجرای یك پروژه کشاورزی مبارزه بافساد وقاچاق مابه آن ۸٤ میلیون نفر ویاحد اقل اکثریت ایشان‌احتیاج داریم نه متنفذین وصاحبان املاك که به آسانی می‌توانیم آنهارا وادار به تسلیم درمقابل قدرت دولت بنمائیم .

دموکراسی در چه حال‌است ؟

ازهمین گفته هامی توان علت حساسیت دولت رادر مورد مسئله «دموکراسی» درك کرد . شکی نمی توان داشت که‌در حال حاضر در پاکستان دموکراسی بمعنی ومفهوم خودوجود ندارد . البته جرایدتا حدی آزاد هستند ومردم می توانند بعض نظریات خودرا آزادانه‌ابراز کنند ولی اولاهمین آزادی هاهم بسیار محدود است وثانیا ارگان های مختلف دموکراسی که عبارت از مجلس آزاد و شهرداری های آزاد واحزاب باشد در پاکستان به چشم نمی خورد وهمه تصمیمات دولت به صورت تصویبنامه اتخاذ می شود ومهمترین تصمیمات واز جمله‌تصمیمات مربوط به تقسیم اراضی وضبط اموال تیول دارها (که‌در پاکستان بایشان جاگیردار می گویند) وتوقیف ثروتمندانی که‌از پرداخت‌مالیات خود داری می کنند همه درهیئت وزیران اتخاذ می‌شود دادگاه های نظامی برای رسیدگی به‌مسائل مهم جانشین دادگاه های عادی‌شده‌اند

معذلك دولت ازنظر آنکه مردم اصولا دوستدار آزادی ودموکراسی وآزادی‌رای‌وعقیده هستند کوشش‌دارد تاآنجاکه ممکن است‌ازاشاعه‌اینمطلب که‌در پاکستان دموکراسی‌وجودندارد‌جلوگیری‌بعمل آورد‌واغلب‌حتی‌اجازه‌داده‌نمیشود که در مطبوعات در باره موضوع «دموکراسی» بحث شود وسعی مقامات دولتی آنست‌که درحال حاضر «که پاکستان دوران ترانزیسیون را میگذراند» مردم چند صباحی دموکراسی را فراموش کنند .

سانسور نطق نویسنده

دراین باره یکشب خودمن شاهد حساسیت دولت پاکستان در مورد مسئله دموکراسی بودم . رادیو پاکستان ازمن دعوت کرده‌بود که‌در باره مشاهدات خود در پاکستان در رادیو بزبان فارسی سخنرانی کنم وقرار شدکه سخنرانی مرا ضبط وبعد در برنامه فارسی رادیو پخش‌کنند ! اماروز موعود وقتی من ضمن‌صحبت به مسئله دموکراسی رسیدم ناگهان رنك متصدی برنامه سرخ‌شد ولی چون صحبت کردن در استودیو درآن هنگام امکان نداشت چیزی نگفت ومن‌هم از تغییر قیافهٔ او چیزی درك نکردم . صحبت من‌دراین باره بود که برای تحکیم اساس دموکراسی دریك مملکت تقسیم اراضی وایجاد یك طبقه خورده مالك که متدرجا بصورت طبقه متوسط درمیآید اقدام بسیار موثری است وبعد اضافه کردم اقدام دولت پاکستان برای تقسیم اراضی در واقع قدم بزرگی است‌که برای بنیان نهادن‌یك دموکراسی واقعی در پاکستان برداشته شده است .

وقتی صحبت من‌تمام شد مسئول برنامه فارسی که‌قبلا نیز در باره او دراین یادداشت ها صحبت کرده‌ام گفت :

ـ ناچارم یك قسمت ازنطق رابه رئیس کل نشان بدهم .

با تعجب پرسیدم :

ـچطور ؟

گفت : موضوع مربوط بدموکراسی خیلی حساس است و حتما رئیس کل باید به‌بیند .

مراجعت مدیر کل بنگاه برق ازتبریز

عصر روز پنجشنبه تیمسار آجودانی مدیر کل بنگاه برق که چندی قبل باتفاق مهندس لکستانی ومشاور حقوقی بنگاه کل برق‌به‌آذربایجان رفته بود پس‌از رسیدگی باختلافات شرکت سهامی روشنائی تبریز و دولت وشهرداری به‌تهران مراجعت کرد شرکت سهامی روشنائی که صاحب امتیاز هفتادوپنج‌ساله برق‌تبریز است دراین‌اواخر بعلت کمبود نیرو وعدم رفع‌احتیاجات مشترکین بادولت وشهرداری اختلاف پیداکرده واین امتیاز درزمان مظفرالدین‌شاه دریافت شده وتاکنون بیش‌ازپنجاه‌ـ وچهارسال سپری شده‌است اکنون این کارخانه فقط سه‌هزار کیلووات نیرو تولید می‌کند درحالیکه مصرف‌برق مورد احتیاج شهر تبریز در حدود پانزده‌هزار کیلووات است که‌آنهم روزبروز درافزایش است.

مدیر کل بنگاه برق نتیجه مذاکرات خودرا به‌نخست‌وزیر گزارش خواهد دادتادولت تصمیم قطعی دراین مورد بگیرد.

تو هم در بازار

وضع اجناس وارداتی موجود واجناس محصول داخله بهبود پیدا میکند

بازار تهران امروز وضع عادی داشت.

افزایش رقم پیش‌بینی سود بازرگانی ازیازده میلیون به۶۰میلیون تومان این توهم را برای بعضی از تجار بوجود آورده که قسمت مهمی از آن ازافزایش سود بازرگانی‌فعلی باید تحصیل شود. اما مقامات‌دولتی می‌گویند که‌این افزایش هم از وضع سود بازرگانی جدید وهم‌از اضافه‌شدن سود بازرگانی قبلی تامین خواهد شد.

تاثیر این‌امر دربازار آنست که وضع کالاهای تولیدی داخلی‌بهتر شده، وجنس‌های موجود خارجی هم آینده بهتری پیدا خواهد نمودزیرا جنس مشابه در سفارش جدید گرانتر وارد خواهد شد وبناچارهم ازسفارش کم میشود وهم دررقابت صرف اجناس موجود میباشد.

بازار کاغذ در هفته های اخیر بجز تحریر خوب است بخصوص روزنامه مصرف قابل توجه وبیشتری پیدا کرده . مظنه ارقام مختلف کاغذ در بازار تهران امروز بشرح زیر بود :

کاغذ لوله روزنامه روسی کیلوئی ۱۷٫۵ ریال نقد ۱۸ریال بوعده سه ماه‌روزنامه اروپائی ۱۹ریال نقد۱۹٫۵ ریال وعده گراف روسی ۱۸ریال نقد ۱۹ریال وعده تحریر روسی ۲۴٫۵ ریال نقد ۲۶ ریال وعده تحریرژاپنی ۲۵ ریال نقد ۲۶٫۵ ریال وعده‌آبتیک روسی لوله ۱۸٫۵ ریال نقد ۱۹٫۵ ریال وعده بازار نیل مثل سابق‌سست وراکد است ومظنه نیل خروس‌نشان ۱۱۷۵۰ ریال آلمانی ۱۱۶۰۰ ریال سویسی ۱۲۸۰۰ریال‌ولندنی ۱۱۲۰۰ ریال است .

رونق حمل و نقل

کالاهای مختلف بتهران وکالاهای وارداتی از تهران بشهرستانها حمل میشود

بازار حمل‌و نقل درهفته گذشته رونق‌داشت وفعالیت بنگاههای‌باربری در خطوط مختلف افزایش یافت درهفته گذشته انواع خشکبار-پشم پنبه - تخم کدو - برنج - کره - روغن وسایر مایحتاج مردم به طهران حمل می شد واز تهران نیز قماش خواربار بلور آلات وآهن بشهرستانها حمل میگردید . مظنه نرخ حمل کالا بشهرستانها وبالعکس بشرح زیرمی باشد :

حمل کالا ازتهران به تبریز تنی ۶۵۰ ریال بالعکس ۷۵۰ ریال تهران برضائیه ۱۱۰۰ ریال بالعکس بار موجود نیست .

رضائیه به خرمشهر ۱۱۰۰ ریال تهران بهخوی ۱۰۰۰ ریال بالعکس ۱۰۰۰ ریال تهران بشاهپور ۱۰۵۰ ریال بالعکس ۱۱۰۰ ریال تهران بمراغه ۱۰۰۰ ریال بالعکس بار موجود نیست تهران بمرند ۹۵۰ ریال .

تهران بهخوی ۱۰۰۰ ریال بالعکس ۱۰۰۰ ریال تهران باهواز۲۵۰ ریال‌بالعکس ۱۴۰۰ ریال تهران به شاهی ۴۵۰ ریال بالعکس ۶۰۰ ریال تهران‌ببابل ۴۰۰ ریال بالعکس ۶۰۰ ریال‌تهران بساری ۵۰۰ ریال بالعکس۵۵۰ریال تهران بگنبد ۷۵۰ریال بالعکس۷۵۰ ریال تهران ببندر شاه ۶۰۰ ریال بالعکس ۶۰۰ ریال تهران بگرگان ۷۵۰ ریال بالعکس ۸۰۰ تا ۹۰۰ ریال تهران به بمپشهر ۶۵۰ ریال بالعکس ۷۰۰ ریال تهران بمشهد ۹۰۰ ریال بالعکس ۷۰۰ ریال‌تهران بسبزوار ۵۰۰ریال بالعکس ۵۰۰ ریال تهران به قوچان ۷۵۰ ریال بالعکس ۷۰۰ ریال تهران به‌بجنورد ۹۰۰ ریال بالعکس ۷۰۰ ریال‌تهران به تربت ۱۰۰۰ ریال بالعکس ۷۵۰ ریال .

شاخص جدید هزینه زندگی

ازیکماه دیگر مقدمات تهیه آخرین قسمت ازآمار مربوط بشاخص هزینه زندگی آغازمیشود

تهیه دومین قسمت از آمار و اطلاعات لازم برای تعیین شاخص هزینه زندگی از یك ماه دیگردر تهران و شهرستان ها آغاز می شود و آنگاه دو ماه طول‌می‌کشد که مامورین بانك ملی با توجه به آمار و مشخصات مرحله اول که یکماه و نیم پیش تهیه‌آن بپایان رسیده است آمار و اطلاعات لازم راتهیه نمایند .

مامورین بانك ملی ایران‌قبل از آن که از تهران خارج شوند یك دوره آموزشی دیگر را خواهند دید که با کمك اطلاعاتی که از آن دوره بدست می آورند وهمچنین با کمك اطلاعات مرحله اول می توانند حداکثر دقت را در تهیه آمار موثر در شاخص زندگی را بکار ببرند .

پس از تهیه این آمار استخراج آمار مرحله دوم شروع خواهدشد وچهارماه طول خواهد کشید که مامورین بانك بتوانند آخرین اطلاعات لازم را استخراج نمایند. آنگاه تهیه شاخص جدید هزینه زندگی آغاز میشود و علاوه‌بر خوراك پوشاك .مسکن روستائی سوخت عوامل دیگری مانند آموزش ، تفریحات ، مسافرت در تهیه شاخص بکار خواهد رفت. باضافه اثرات آمار های موجود همه‌بلحاظ تغییرات زمانی تغییر خواهد کرد.

اطلاعات اقتصادی

انحلال دو شرکت

سرمایه دوشرکت نیز افزایش پیداکرد

شرکتهائیکه درظرف هفته اخیر درتهران تاسیس شد ،ویا تغییر وضع یافته‌اند عبارتنداز شرکت رهنما بامسئولیت محدود که منحل شده وآقای ایرج امین‌پور بسمت مدیر تصفیه آن انتخاب گردیده است.

همچنین شرکت قادصی بامسئولیت محدود منحل‌شد وآقای اکبر صیرفیان بسمت مدیر تصفیه آن تعیین شد.

درشرکت سهامی کانون که سرمایه آن شصت میلیون ریال است آقای مهدی نمازی از سمت ریاست وعضویت هیئت مدیره‌استعفا داد وسهام خودرا بشرکت‌واگذار نمود.

درشرکت نسبی عبداله علاقبند سرمایه ازهفتصد وپنجاه هزارریال به‌یك‌میلیون ویانصد هزار ریال افزایش یافت وهمچنین سرمایه تعهدی شرکت سهامی بازرگانی شهریار کهسه میلیون ریال بوده دریافت شد.

درشرکت سهامی باطری ایران سرمایه ازمبلغ ۵میلیون ریال‌به شش‌میلیون ریال افزایش یافت.

مصاحبه مدیر کل سازمان چای در تلویزیون

امشب ساعت ۸ بعد از ظهر آقای منصوری مدیر کل سازمان چای در باره چای ایران و فعالیت های سازمان چای در سال جاری و نحوه خرید وفروش چای و همچنین برنامه آینده برای بی نیاز ساختن کشور از چای خارجه در رادیو تلویزیون ایران مصاحبه خواهد داشت.

دمونستراسیون ترویجی درشهرضا

اداره ترویج کشاورزی یك‌دموـ نستراسیون برای نشان دادن عملیات مبارزه زمستانی باآفات کشاورزی در شهرضا تشکیل داده است . در این مراسم فرماندار ورؤساء ادارات دولتی و مشاورین آمریکائی حضور داشته اند.

درصورت تصویب نخستوزیر

سازمان خرما تشکیل میشود

درگزارشی که برای بهبود تولید و صادرات وبسته‌بندی خرما از طرف کمیسیون مربوطه تهیه شده برای نظارت در امور خرماپیشنهاد تشکیل یك سازمان بنام سازمان خرما شده است .

قبلا قرار بودکه بجای این‌سازمان یك شورای‌عالی تشکیل شود ولی چون‌تشکیل یك‌شورای عالی‌نظراتی را که درمورد خرما وجود دارد تامین نمی‌ساخت فکر تشکیل سازمان خرما .تقویت یافت .امروز گفته شد که باتصویب آقای نخستوزیر سازمان خرما تشکیل خواهد شد واولین کارسازمان تهیه مقدمات فروش اراضی‌نخلستان ها بصاحبان نخیلات است و سپس برای بسته بندی وصادرات‌خرما اقدام خواهد شد.

سازمان خرما صاحبان سرمایه‌های خصوصی را تشویق خواهد کرد که‌درامر بسته‌بندی خرما وارد شوند و ضمن بوجود آوردن تشکیلاتی برای بسته بندی خرما درکشور از منافع فراوان آن همه نیز برخوردار شوند.

درضمن وزارت کشاورزی اطلاع میدهد که مبارزه وسیعی برای ازمیان بردن آفات خرما آغازشده واین قسمتی از پیشنهاداتی است که کمیسیون خرما برای بهبود وضع خرما داده‌است.

مناقصه ومزایده های دولتی

*سازمان چای وزارت گمرکات خرید یکهزار تن چای خارجی تا ۱۳۳۸ر۱ر۳۱

*وزارت صنایع ومعادن‌بهره‌برداری ازمعدن نمك‌جاجرم تا۳۷ر۱۲ر۲۴

*وزارت صنایع ومعادن‌بهره‌برداری ازمعدن سرب بترتا ۳۷ر۱۲ر۲۴

ادامه رکود زمین

روی زمین‌ها معاملات بسیارکمی صورت میگیرد

بازار زمین در رکود و سستی بی‌سابقه‌ای فرو رفته وطبق آماری که‌در بنگاههای معاملاتی وجود دارد درسال قبل درچنین روزهائی وضع معاملات زمین خیلی بهتراز هفته جاری بوده وباآنکه اواخرسال گذشته رکود زمین وجود داشت معهذا نسبت بسال جاری وضع بسیار بهتر بود. فعلا خرید ومعامله روی زمینهای عباس‌آباد ویوسف آباد وکرج ونقاط مختلف دیگر بندرت بچشم میخورد ویکی‌از صاحبان بنگاه معاملاتی گفت‌علت اساسی این‌رکود وضع عوارض ومالیاتهای‌مختلف استوباضافه‌شدن صدی پنجاه حق‌ثبت این افزایش بحدنهائی خود رسیده بطوریکه در هر معامله‌صدی یازده باید بابت حقوق مختلف درمحاضر پرداخت گردد این امرعلت اساسی‌رکودزمین میباشد وضع زمینهای نارمك‌بهتر ازنقاط دیگر است وبخصوص روی‌قطعات‌یکصد ویکصدو پنجاه متر که اخیرا ازقطعات بزرك‌تقسیم شده معاملات گرمتری انجام می‌گردد.

قیمت قطعات کوچك کمی هم بیشتراز قطعات بزرك است‌بطوری که‌زمینهای ۲۵۰ریالی تا۳۴۰ریال و۴۰۰ ریالی به ۴۷۰ ریال رسیده است.

زمینهای تجارتی وضع بدی دارند اراضی سنك لشکری که‌زمانی قطعه صدهزارمتری آن به۳۶هزار تومان رسیده بود به‌هزار تومان رسید

رقابت بانکهای جدید

برای استخدام کارمند

بانك‌هائی‌که جدیدا تاسیس‌میشوند کارمندان بانکهای قدیمی را باپرداخت حقوق بیشتر استخدام می‌کنند

چون اخیرا بعلت افزایش تعداد بانك های مختلط و غیر مختلط احتیاج بکارمندانی که در امور بانکی وارد هستند زیاد شده بعضی بانك ها در صدد بر آمدهاند که ترتیبی دهند که کارمندان آنها در بانك های دیگرهم مشغول کار شوند .

برای این منظور بانك ها بین خود قرار هائی می گذارند که‌از استخدام کارمند دیگری خودداری نمایند ولی خبرنگار ما اطلاع‌می دهد که با وجود این قرار دادبانك های جدید در بعضی موارد بعضی از کارمندان طرف‌قرار داد استخدام کرده‌اند .

علت علاقه کارمندان ببانك های جدید آنست که حقوق های‌بیشتری بایشان پیشنهاد میشود .

آگهی تاسیس شرکت تعاونی روستائی رودهن

بمنظور فروش محصولات کشاورزی و تهیه و اعطای اعتبارات روستائی و تهیه وسائل کشاورزی شرکتی بنام شرکت تعاونی روستائی رودهن که سرمایه آن مبلغ سی و هشتهزار ریال تعیین گردیده و بیکصد وپنجاه ودوسهم دویست وپنجاه ریالی بانام تقسیم وتمام‌بهاءاسمی آن نقدا پرداخت شده و طبق اظهار در تحویل و اختیار مدیران شرکت میباشد از تاریخ پانزدهم اسفند ماه ۱۳۳۷ بمدت نامحدود در قریه رودهن تشکیل گردیده ودرتاریخ ۱۱اسفند ماه ۳۷ دردفتر ثبت‌شرکتهای داخلی بشماره ۶۵۲۲ بثبت رسیده آقای عربعلی قدیمی رئیس هیئت مدیره و آقای محرمعلی‌همتی مدیر عامل و آقای مجید آقا کچوئی حسابدار و آقایان صدرالله همتی وداراب شکری و سلطانعلی حنیفی و رضا محمدی اعضاء هیئت مدیره شرکت می باشند و حق امضاء با آقایان عربعلی قدیمی ومحرمعلی‌همتی و مجید آقا کچوئی متفقا می باشد و آقایان عیسی میر آبادی و آقامعلی همت نجفی برای مدت یکسال بسمت بازرسان شرکت تعیین شده اند

رئیس اداره ثبت شرکتها و علائم تجارتی و اختراعات مهدی ثراقی

آ-۳۱۵۴۵

آگهی دعوت صاحبان سهام

باستحضار کلیه سهامداران محترم شرکت مصالح ساختمانی و کوره هوفمان کردستان میرساند که مجمع عمومی فوق‌العاده شرکت چهار ساعت بعد از ظهر روز ۲۴ فروردین ماه ۱۳۳۸ در سنندج تشکیل می گردد .

از سهامداران محترم دعوت می شود که از روز ۱۵ تا بیستم‌فروردین ماه مرقوم مدارك‌پرداخت کلیه وجه سهام خود را بانضمام زیان‌دیرکرد از تاریخ اولین مطالبه تا تاریخ پرداخت بقرارصدی‌پانزده(طبق‌اساسنامه) در سنندج بمدیریت عامل تسلیم و در قبال آن برك سهم دریافت و با ارائه برك سهام کارت ورود بجلسه را که متضمن تعیین محل تشکیل جلسه نیز می باشد دریافت و در مجمع حضور بهمرسانند .

دستور جلسه بشرح ذیل است .

۱ـ طرح وضع شرکت در گذشته و تعیین برنامهٔ آینده
۲ـ تغییرات لوازم برابر قانون تجارت در اساسنامه
۳ـ انتخابات هیئت مدیره
۴ـ بحث درازدیاد سرمایه

مدیر عامل شرکت مصالح ساختمانی کردستان‌عبدالحمید معرفت

نوروز در بیروت و شام

هفت روز با یك برنامه کامل ـ شامل

۱ـ تماشای آثار تاریخی وتفریحی بیروت ـ شام ـ طرابلس ـ صور ـ صیدا ـ بعلبك بمعیت راهنما ووسیله نقلیه شرکت.

۲ـ مخارج هتل درجه یك باغذای کامل

۳ـ پرواز به بیروت وبالعکس باهواپیمای وایکانت چهارموتوره میدل ایست

(روز حرکت ۲۸ اسفندومراجعت پنجم‌فروردین)

قیمت کل ۲۱۰۰۰ ریال

برای کسب اطلاع بیشتر وتهیه جا هرچه زودتر بشرکت سهامی حمل‌ونقل ایران‌وترکیه ۵۱۲ خیابان فردوسی تلفن ۴۶۰۳۱ـ۴۶۹۳۳

مراجعه نمایند

آ ـ ۴۳۹۰۶

کمپانی کشتیرانی بلژ

BELGIAN PERSIAN GULF LINE

COMPAGNIE MARITIME BELGE

(Lloyd Royal S.A.)

کشتی موآندا MOANDA m/s

هم‌اکنون درخرمشهر کالای صادراتی برای بنادر ذیل

لیورپول ـ لهاور ـ لندن ـ هامبورك ـ رتردام ـ آنتورپ

وبنادری‌که بار باندازه‌کافی باشد بارگیری مینماید

کشتی نامبرده فوق درحدود ۳۰ اسفندماه بطرف اروپا حرکت وپس‌از خروج از خلیج فارس درحدود ۲۰ روز باولین بندر انگلستان خواهد رسید.

کشتی مبکا MOBEKA m/s

درحدود ۱۹ اسفندماه برای تخلیه بخرمشهر واردو برای بنادر فوق‌الذکر بارگیری‌خواهد نمود

برای کسب اطلاعات بیشتروتامین‌جا بنمایندگی کل درایران

شرکت سهامی لوانت اکسپرس ترانسپورت (ایران)

خیابان سعدی کشاورز ۴۰۲

تلفنهای ۳۷۲۷۰ـ ۳۴۶۶۹ـ ۳۶۱۵۷ ـ ۳۳۹۹۴ ـ ۳۹۰۵۸

ویابشعبات این شرکت درخرمشهر و تبریز مراجعه فرمائید ۱ـ۲

محصولات ممتاز هندوستان

ظروف الومینومی

تاج نشان

ظروف آلومینومی «تاج نشان» ازآلومینوم‌خالص ساخته شده وتوسط کمپانی ازنظر استحکام تضمین شده است . تمیز کردن این ظروف بسیار آسان وازهرحیث مطابق اصول بهداشتی ساخته شده‌است ودرضمن بسیار بادوام بوده وباقیمت نازلی دراختیار همگان گذارده‌شده است .

تهیه‌این ظروف نتیجه نیم قرن تجربه‌بزرگترین کمپانی آلومینیوم سازی دنیا میباشد ظروف‌تاج نشان، بتصدیق موسسه فنی هندوستان رسیده است

JEEWANLAL (1929) LIMITED

31, NETAJI SUBHAS ROAD, CALCUTTA-1 (INDIA)

BOMBAY P.O. Box No. 562, INDIA — MADRAS P.O. Box No. 1389, INDIA — ADEN, MAALLA, ARABIA

نشریه مهندسین مشاور توسعه صادرات کلکته (هندوستان)

آ ـ ۴۳۹۱۶

بوهلر

BÖHLER DRILL RODS & BITS — مته و میله‌های حفاری

BÖHLER PNEUMATIC — چکش سوراخ‌کن

BÖHLER ELECTRODES — بهترین الکترودها دنیا

BÖHLER WIRE ROPES — کابلهای فولادی بوهلر

شرکت سهامی خشکه و فولاد تهران

خیابان خیام ـ شمال پارك شهر

تلفن ۳۰۴۵۷۱ـ۳۰۴۵۷۲ـ۳۰۴۵۷۳

۱ـ۳ آ ـ ۴۲۹۰۴

۷۰۰ میلیون ریال وام

توسط شرکت‌های تعاونی دراختیارکشاورزان‌گذاشته‌میشود

بطوریکه ازبانك کشاورزی‌ایران اطلاع میدهند. پس‌از خاتمه جلسات سمینار شرکتهای تعاونی فارس‌که باحضور آقای دکتر اهری مدیر کل‌بانك وعده‌ای از روسای ادارات مرکزی بانك‌بمنظور تکمیل‌معلومات وراهنمائی ماموران تعاونی بانك‌و مامورین اداره ترویج کشاورزی استان فارس درشیراز تشکیل شده بود چهار اکیپ مجهز باوسائل کافی‌به‌ترتیب بحوزه‌های‌جهرم- فسا -کازرون- مرودشت عزیمت نموده‌اند و۲ اکیپ مجهز دیگر نیز ظرف همین هفته بحوزه‌های آباده‌واردکان عزیمت خواهند نمود.

این اکیپ‌ها ماموریت دارند با همکاری مامورین ترویج وزارت کشاورزی بدهات وروستاهای حوزه ماموریت خودعزیمت نموده‌روستائیان را برای تشکیل شرکتهای تعاونی راهنمائی نمایند.

کلیه تشریفات‌تاسیس این‌شرکتها ازطرف مامورین تعاونی بانك انجام وشرکتها پس‌از تشکیل‌در مرحله اول باکمکهای مالی که‌ازبانك کشاورزی دریافت خواهند داشت وامهائی بکشاورزان که‌عضویت‌این شرکتها راقبول کرده‌اندمیپردازند. مجموع اعتباری که‌درقانون‌افزایش پشتوانه اسکناس برای این‌منظور پیش‌بینی شده ۴۵۰ میلیون ریال‌است وبموجب طرح اصلاحی که‌درجریان تصویب میباشد درنظر است‌معادل مبلغ ۲۵۰میلیون ریال دیگر نیز براین اعتبار افزوده شود بطوریکه بانك کشاورزی ایران طرف یکی دوسال آینده قادر خواهد بود تا میزان ۷۰۰میلیون ریال از اعتبارات پشتوانه اسکناس رابوسیله این شرکتها بصورت وام به‌کشاورزان جزء درنقاط مختلف کشورپرداخت نماید.

پایان کنفرانس سالانه روساء کشاورزی

روز پنجشنبه هفته قبل کنفرانس سالانه روساء کل کشاورزی‌استان ها خاتمه یافت.

در این کنفرانس بر نامه سال کشاورزی ۳۸ تهیه شد و در باره ترویج کشاورزی، زراعت-مهندسی زراعی -اقتصاد کشاورزی-دامپزشکی و دامپروری -دفع آفات نباتی وامور مربوط به تقسیم خالصجات وجنگلها مذاکره شد واتخاذ تصمیم گردید.

صادرات زاهدان

در ماه بهمن مقدار ۷۲۶۹۳۳ کیلو محصولات مختلف کشاورزی‌بارزش ۲۷۰۱۵۳۵۴ ریال از طریق گمرك زاهدان بخارج از کشور صادرشده است.

مجمع عمومی فوق‌العاده بانك‌رهنی

روز ۲۳ اسفند ماه مجمع عمومی فوق‌العاده بانك رهنی برای تائید تغییراتی که اخیرا در بانك رهنی بعمل آمده است تشکیل میشود . آقایان ناصر وزیر دارائی کاشانی مدیر کل بانك صاحبان سهام در جلسه مجمع شرکت مینمایند .

از : اصبهانی

مسائل «کرولالها»

فدراسیون ورزشی کرولالهای ایران در سال ۱۳۳٤ تشکیل‌شد. اولین رئیس فدراسیون کرو لالها تیمسار سرلشکر گرزن بود که در دوره‌ریاست خودبرای کرولالهای ایران کارهای مفید انجام داد وحتی توانست چند نفر ورزشکار کرولال‌را در بازی های کرولالهای جهان در ایتالیا شرکت دهد . درآن بازیها دو کشتی گیر ما موفق شدند به مقام اولی برسند ومدال طلا دریافت نمایند . اکنون دوسال است که فدراسیون کرو لالهای ایران را آقای شوارببی اداره میکند. دراین مدت فدراسیون ما تا اندازه‌ای‌کار های مفید انجام داده و در نتیجه موفق شده‌است کرولالهای ورزشکار و غیره را متشکل سازد. اکنون اکثر ورزشکاران کر و لال دارای کارتهای مخصوصی هستند و می توانند در رشته های مختلف ورزش شرکت نمایند. چندی پیش یکی از ورزشکاران کر ولال در شطرنج‌به پای مسابقات نهائی‌رسید ویکی‌دیگر هم در مسابقات کشتی تسلیحات ارتش مقام اولی را بدست آورد .

کرو لالهای زن نیز زیر نظر سازمان ورزشی بانوان به‌تمرینات خود ادامه میدهند.

مرکز فدراسیون کر ولالهای جهان درشهر «لیژ» بلژیک میباشد. وفدراسیون ایران نیز در آن عضویت دارد.

در میان کلیه کشور های جهان ایتالیائی ها به مسائل کرولالهابیش از سایرین اهمیت میدهند ودراین مورد همیشه پیشقدم میباشند.

«تا تمام»

معرفی اعضای فدراسیون کشتی و کوهنوردان

روز گذشته اعضای فدراسیون کشتی کشور باتفاق آقای سرهنگ معروفخانی رئیس‌فدراسیون درکاخ اختصاصی والاحضرت شاهپور غلامرضا پهلوی ریاست عالیه کمیته ملی المپیك ایران حضور یافتند .

آقای سرهنگ معروفخانی یکایك اعضای فدراسیون را بحضور والاحضرت معرفی نمود والاحضرت خطاب باعضای فدراسیون اظهار داشتندکه فدراسیون کشتی باید توجه بیشتری بکیفیت کشتی کشور بنماید تابااین ترتیب سطح عمومی کشتی در سراسر مملکت بالارود.

ضمناکوهنوردانی که موفق شده بودند بقله علم‌کوه صعود زمستانی نمایند باتفاق سرکار سرهنگ بیات رئیس فدراسیون کوهنوردی بحضور والاحضرت رسیدند و مورد تشویق قرارگرفتند.

فرهنگی ـ ورزشی

سرنوشت قهرمانی فوتبال ارتش

فینال مسابقات فوتبال ارتش بین دوتیم تسلیحات ارتش و دانشگاه نظامی درروز دوشنبه ۲۵ اسفندماه انجام خواهد شد .

والاحضرت شاهپور غلامرضا پهلوی ریاست عالیه کمیته ملی‌المپیك ایران دراین مسابقه حضور خواهند داشت .

مسابقات فوتبال ارتش ازیکماه ونیم قبل باشرکت دوازده تیم آغاز گردید واینك دوتیم تسلیحات ارتش ودانشگاه‌نظامی بپای فینال‌رسیده‌اند این مسابقه درساعت سه ونیم بعداز ظهرروز دوشنبه درزمین شماره یك امجدیه برگزار خواهد شد .

بازدید از اطلاعات

دانش آموزان کلاس‌های چهارم و پنجم‌طبیعی‌دبیرستان بابك بسرپرستی آقای هاشمی نماینده اداره‌امورتربیتی فرهنگ استان ببازدید موسسه‌اطلاعات آمدند .

شطرنج قهرمانی تهران

مسابقات نیمه فینال قهرمانی شطرنج تهران دردودسته باشرکت بیست‌نفر بازیکن انجام ونتایج زیر حاصل‌شد: دردسته اول آقایان دکتر عصار ، سوادکوهی ، نظریان ،راستی ودسته دوم آقایان سرهنگ پاکدامن،کاراپتیان ابراهیمی‌بپای فینال رسیدند .

ضمنا قرعه‌کشی مسابقات نهائی با شرکت قهرمانان‌نامبرده وآقایان‌صفوت ونوابی انجام ومسابقه آغاز گردیده است .

فوتبال دانشگاه

دنباله مسابقات فوتبال دانشگاه بترتیب زیردرزمین شماره یك امجدیه برگزار گردید .

مسابقه بین‌دانشکده فنی‌وداروسازی چهار برصفر بنفع‌داروسازی.ادبیات با حقوق‌دوبریك بنفع‌ادبیات .

مسابقات والیبال

بقیه مسابقات دوره دوم والیبال انتخابی باشگاهها درسالن ورزشی دانشگاه انجام و نتایج زیر حاصل شد:دیهیم‌تاج‌باشعاع برنده دیهیم‌تاج بوستان ورزش باشاهین برنده‌بوستان ورزش .

مجلس معارفه درشورای ورزشی بانوان

ساعت پنج بعدازظهر روز پنجشنبه گذشته مجلس معارفه‌ای با حضور اعضای شورای ورزشی بانوان ایران ومربیان ورزشی در محل استادیوم ثریا ترتیب داده شده‌بود .

ابتدا بانو عزت پیرنیا رئیس شورای ورزشی بانوان مطالبی در باره همکاری مربیان ورزشی بمنظور پیشرفت وبالابردن سطح ورزش‌بانوان بیان نمود وسپس بانو خوانساری‌وآقای مهندس نیرنوری رئیس‌فدراسیون شمشیر بازی کشور مطالبی پیرامون پیشرفت این ورزش درجهان و تسهیلاتی‌که فدراسیون اسکریم برای دوشیزگان وبانوان فراهم‌آورده است اظهار داشتند .

درجهان ورزش

مبارزه قهرمانان در روی برف ویخ

اسکواوالی‌ـ آسوشیتدپرس ـ «الف گستوانك» ، ۲۱ساله‌اهل نروژ ، قهرمان اسکیت‌روی یخ درمسافت ۵۰۰ مترشد.«جرنبرك» سی ساله‌اهل سوئد ،توانست درمسابقات ماقبل المپیك سال ۱۹۶۰ ،قهرمان مسافت۳۰ کیلومتری ‌ادرمسابقات اسکی شود .جرنبرك توانست مسافت ۳۰ کیلومتر راطی‌یکساعت‌و ۵۲دقیقه و۵۹ ثانیه به‌پیماید. تاپنج متری خط انتهاوی نفردوم بود . نفر دومی هاکولین از فنلاند شد .رکوردوی یکساعت و۵۳ دقیقه و٤۱ ثانیه بود .

نیکلای انیکین ،اسکی بازشوروی ، مقام پنجم رابدست آورد .رکورد وی یکساعت و۵۶ دقیقه ودوثانیه بود . نفرششم‌رولف‌رامگارد از سوئدبا رکورد یکساعت و۵۷ دقیقه و۲۷ ثانیه بود .

رکورد های دو

هوبارت ـتاسمانیا ـ رویترـ در مسابقات داخلی دوومیدانی استرالیا «مروین‌لینکلن » توانست مسافت یك میل رادرمدت چهار دقیقه وپنج ثانیه وشش دهم‌ثانیه بدود .

« هکتورهوگان » قهرمان مسافت یکصدیارد درهفت سال گذشته و نفرسوم درمسابقات المپیك‌سال۱۹۵۶ بعلت کسالت ازمسابقه خارج شد.

«جان چنیك » مسافت ۱۲۰ یارد با مانع‌راطی چهارده ثانیه وسه‌دهم‌ثانیه دوید .

رقص روی یخ

گلورادو ـ رویتر ـ درمسابقات بین‌المللی اسکیت روی یخ‌«کورتنی جونز» ودوشیزه «دورین دنی» از انگلستان ،مقام قهرمانی جهان رادر رقص روی یخ بدست آوردند.ازسال ۱۹۵۲تاکنون انگلستان همیشه این مقام رابدست آورده است .

درمسابقات شیر ینکاری مردان اسکیت روی‌یخ دیوجنکنیز،از آمریکا رتبه اول رابدست آورد .

جنکنیزبرای‌سومین سال متـوالی قهرمان جهان میشود .

مسابقه بی‌سابقه

لندن ـرویترـ برای اولین مرتبه درجهان ورزش‌تیمهای‌سیام، استرالیا واندونزی درمسابقات بین‌المللی بادمینتن‌بانوان برای‌بدست آوردن‌کاپ «اوبر » شرکت خواهند کرد. مسابقات مزبور درواواخر سال حاری منعقد میشود .

مسابقات شاهزاده

توکیو ـآسوشیتدپرس ـ دیروز سازمان اسکی ژاپن اعلام‌داشت که شش نفراسکی بازو یخ‌بازازسه‌کشور اروپائی درمسابقات اسکی ژاپن تحت عنوان «مسابقات شاهزاده » که‌ازششم تاهشتم ماه‌مارس برگزار خواهد شد شرکت خواهند کرد .

گربه‌های معتاد در خدمت اهل دود!

دائرکننده این محل کبوتربازی را استخدام کرده وبانشستن‌کبوها علائمی‌دریافت‌میکرد

دیشب آقای سرگرد ابراهیمی کلانتر بخش ده باتفاق مامورین‌خود شیره‌خانه‌ای را که باوسائل‌جدیدی مجهز بود کشف وشخصی بنام هوشمند فرزند موسی دایر کننده آنرا با پرونده امر تحویل دادسرا دادند .

کبوتر های وظیفه شناس !

ضمن تحقیقی که خبرنگار ما پیرامون نحوه کشف ودستگیری این شیره‌خانه بعمل آورده معلوم شد که از چندی قبل یکی از شاگردان (لاودسیکا) «یکی ازشیره‌خانه‌دار های معروف» اززندان‌قصر آزاد شده ودر سه راه اکبرآباد شیره‌خانه‌ای بطور مستقل دایرکرده بود .ولی برای اینکه‌این باربه‌آسانی بدام مامورین نیافتد ابتکاری بکار برده بدین ترتیب که برای دیده‌بانی کبوتر بازماهری را استخدام کرده وتعدادی کبوتر در اختیار وی گذاشته ولانه ای برای کبوتر ها در داخل اطاق تعبیه کرده‌بودوظیفه کبوتر باز این بود هروقت کسی‌در منزل را میکوبید اگر از مشتریان بود یکی از کبوتر هارا ببوارها می‌کردونشستن کبوتر در لانه علامت این بود که شخصی که در میزند مشتریست ،وباید در را بازکرده از او پذیرائی نمود ولی اگرناشناسی در میزد کبوتر باز از رها کردن کبوتر خودداری میکردودرنتیجه دائر کننده شیره‌خانه در را باز نمیکرد .

گربه های معتاد

ضمنا این کبوتر باز تعدادی‌گربه معتاد بتریاك را دربشت بام منزل نگه میداشت هر وقت مامورین بسراغ شیره‌ایها میرفتند یکی از گربه ها را بداخل منزل میفرستاد وبا ورود گربه باطاق مخصوص استعمال افیون شیره‌ایها میفهمیدند که مامورین بسراغ آنها آمده و باید بساط خودرا پنهان کنند ولی با وجود تمام این اقدامات‌شیره‌کشخانه مزبور کشف شد ودایر کننده آن تحویل مقامات قضائی گردید .

حوادث گوناگون

قبض باطل شده یا نشده ؟

مرد چهل ساله‌ای بنام سیدقلی بکلانتری ۲۵ شکایت کردکه مدتی قبل کتو شلوار خود را برای شستشو به لباسشوئی داده وبرای انجام کاری بمسافرت رفته‌است .

پس از اینکه بتهران مراجعت کرد چند روز موضوع لباس از یادش رفت وهنگامیکه برای دریافت لباس خود به لباس شوئی مراجعه کرد صاحب مغازه بادیدن قبض رسید اظهارداشته چون شش ماه از آن تاریخ گذشته ودر زیر قبض نیز نوشته شده مدت اعتبار قبض رسید لباس سه ماه است بنابراین مسئولیتی درتحویل کت وشلوار وی ندارد !

صاحب مغازه پس از اینکه بکلانتری جلب شد اظهارات شاکی را تایید کرده گفت :لباسهای مشتری در مغازه موجود نیست وهیچ بعید نیست که‌صاحب لباس آنهاراقبلابدون‌قبض‌تحویل‌گرفته‌باشدچون در قبض رسید مدت اعتبار ذکر شده مسئول جبران خسارت نیست.

در کلانتری بین طرفین سازشی حاصل نشد از اینرو پرونده بدادسرا فرستاده شد تا درآنجا معلوم شود قبض رسید لباس مشتری باطل‌شده یانشده ودرهردو صورت تکلیف اوچیست ؟

مجازات جعل سند

شعبه دوم دادگاه جنائی بریاست آقای احمد معاونزاده باتهام مرد۳۵ ساله ای بنام حسن فرزند احمد شهرت حبیبی شهسواری ساکن گیلان رسیدگی بعمل آورد .

این مرد چندی قبل سندی را در دادگستری مورد استفاده قرار داد و طرف وی ادعای مجعول بودن‌سند را نمود .در دادسرا باین قضیه‌دقیقا رسیدگی شد وثابت گردید که سند مزبور مجعول بوده است‌دادگاه حسن را بدوسال‌زندان مجردمحکوم کرد .

آمار حوادث در هفته گذشته
۱۵۱ نفر

در هفته گذشته بموجب گزارش خبرنگاران سرویس حوادث ۱۵۱ نفر در بیمارستانهای رازی وسینا وامدادی وپهلوی بستری شده اند از این عده ۲۷ نفر در نتیجه تصادف با وسائط نقلیه مجروح شده و٤۱ نفر بعلت نزاع وچاقو کشی آسیب دیده بودند .

در هفته گذشته ۳۹ نفرکه در نتیجه سقوط از بلندی ورفتن زیر آوار وده نفر براثر سوختگی‌احتیاج بدرمان پیدا کرده بودند در این بیمارستانها بستری شدند .

عده اشخاصی‌که درنتیجه‌مسمومیت های ناشی از گاز ذغال و مصرف غذای فاسد بستری شده اند نسبت بهفته قبل افزایش یافته وبه ۳۰نفر رسیده بود .در هفته قبل چهار نفر که بانفت وتریاك قصد انتحارداشتند ببخش مسمومین وبیمارستان‌سینا منتقل شدند .

مجروحین تصادفات

دیشب هفت نفر باسامی زیر در تهران در اثر حوادث رانندگی مجروح ودر بیمارستان های حوادث بستری شده اند :

ماشاءاله سیروس ٤۱ساله فرزند سیف‌اله لباس فروش ،سیف‌اله سیروس فرزند یوسف‌خرازی فروش ۷۰ساله ،حسین رضائی ۳۸ ساله فرزند امیر سلاخ ،افروز شکاری فرزند امین ۲۶ساله دربخش ۲۲ وصمد قاسمی فرزند صادق ۲۵ساله وفرج بهبهانی فرزند ناصر ۸ساله وعفت بهبهانی فرزند جعفر ۲۶ساله.

جنجالی که به محکومیت شاکی خاتمه یافت

شاکی‌که شخصی درخیابان بازنش صحبت‌کرده بود در دادگاه بجرم ازدواج غیرقانونی محکوم شد

شعبه هیجدهم دادگاه‌جنحه‌بریاست آقای حسینعلی حجازی رسمیت‌یافت تا باتهام مرد جوانی بنام علی فرزند ملك رسیدگی بعمل آورد .

چندی قبل در بخش شش نزاع وجنجال عظیمی برپا شد دونفر مرد برسر وکول یکدیگر میکوبیدند و عده‌ای نیز اطراف آنها حلقه زده بودند تا اینکه مامورین کلانتری شش بمحل واقعه رسیدند با هر زحمتی بود این دونفر را ازیکدیگر جداکرده بکلانتری بردند .

عقد شرعی

در کلانتری سیدمحمد علی‌سیدآقا یکی از نزاع کنندگان گفت :

چندی قبل با هزار زحمت دختر بچه‌ای بنام اشرف را پیدا کرده و بخانه آوردم اشرف با اینکه بیش‌از سیزده سال نداشت خدمتکار خوبی بود مدتی گذشت ،روزی اشرف برای انجام کاری از منزل خارج شد ودیگر بازنگشت چند هفته‌بعد من اورا در خیابان مشاهده کردم جلو رفتم تا علت غیبت وی‌رابپرسم ولی‌ناگهان مردی بمن نزدیك شده ویقه مرا چسبید وگفت تو چه‌حق صحبت‌کردن بازن مرا داری‌وبالاخره کار ما بزه وخورد وجنجال کشید.

از علی حبیبی فرزند ملك‌بازجوئی شد وی‌گفت اشرف همسر قانونی من است واو را بعقد خوددرآورده‌ام.

ماموربن کلانتری قباله ازدواج او را خواستند اما علی قباله رسمی نداشت ومعلوم شد که وی اشرف را بعقد شرعی کرده ولی سن اشرف کمتر از سن قانونی ازدواج بـود بدینجهت در دفتر ازدواج جریان عقد ثبت نشده است .پس ازروشن شدن جریان علی باتهام ازدواج غیر قانونی تحت تعقیب قرارگرفت وبدادسرا فرستاده شد .

اگر میدانستم !

شعبه هیجدهم دادگاه جنحه‌باتهام علی رسیدگی بعمل آورد واو را از جهت ازدواج غیر قانونی بیکماه زندان وبعلت ازدواج با دختری که هنوز بسن قانونی ازدواج نرسیده است بشش ماه زندان محکوم کرد.

علی پس از اطلاع ازرای دادگاه اخمها را در هم کرده گفت اگر میدانستم که سرانجام دعوا کارم را باینجا خواهد کشانید هر گز بمرد اجنبی که با زنم در خیابان صحبت میکرد اعتراض نمیکردم‌و باعث درد سر خود نمیشدم !

طرح از خواهر ، اجرا از برادر !

دیروز پاسبان شماره ۲۳۹۸مامور کلانتری ۱۱ به جوانی که بقچه بزرگی زیر بغل داشت و به زحمت قادر به‌حمل آن بود ظنین شده وبعد از سئوالاتی اورا بکلانتری جلب‌کرد

در بازرسی که‌از بقچه مزبور توسط آقای ستوان احمدی افسر نگهبان کلانتری بعمل آمد چند قطعه جواهر بارزش تقریبی صدهزار ریال ومقداری اشیاء گران قیمت دیگر بدست آمده جوان مزبور در بازجوئی خودرا هادی فرزند تقی معرفی کرده ابتدا منکر سرقت بود ومی گفت این جواهرات و اشیاء متعلق به خواهرم است که بمن‌سپرده تابمنزل ببرم . چون جوان مزبور حاضر باعتراف نبود بدستور آقای سرگرد منصور کلانتر بخش‌پرونده جهت روشن‌شدن موضوع ورسیدگی بسوابق وی به آقای قاطع مامور آگاهی محول گردید بعداز تحقیقات مفصلی که‌از متهم بعمل آمد هادی گفت ازمدتها پیش خواهرم مونس که‌در منزل آقای مهندس آذریان واقع درمیدان پاستور کلفتی میکرد بمن‌میگفت که نزدیك عید باکمك وی دستبردی بمنزل مهندس بزنیم ولی من زیر بار نمی رفتم تااینکه چندروز پیش مونس بمن اطلاع داد که چند روز دیگر منزل خلوت می شود وازمن درخواست کرد که‌به منزل آنها بروم منهم طبق قرار قبلی بمنزل مهندس رفته ومونس بعداز اینکه‌دررا بروی‌من‌باز کرد مرابداخل خانه راهنمائی کرده‌و محل جواهرات واسباب اثاثیه قیمتی رابمن نشان داد وخود بدنبال کارش رفت و سفارش کرد که فورا کار خودرا انجام داده جواهرات رادر محل امنی پنهان کنم تابعدا وی آنهارا ببول نزدیك کند .

بقراریکه مامورین اظهار می دارند جواهرات مسروقه تحویل آقای مهندس آذریان گردید واین‌خواهر برادر باپرونده تحویل داد سرا گردیدند .

تراکتور کیس

مدلهای دیزل و نفتی
بقدرتهای :
۵۳ و ۷۰ اسب

باکمک سازمان برنامه
باقساط ۴ ساله

سرویس رایگان سالیانه
تعمیرگاههای مرکزی و سیار
لوازم یدکی همیشه موجود

CASE

شرکت سهامی کانون : خیابان سعدی ـ ساختمان ایران آسین ـ تلفن ۳۰۲۳۲۵
نمایندگی شهرستانها : گرگان ـ شیراز ـ اهواز ـ همدان ـ کرمانشاه ـ مشهد ـ بوشهر ـ تبریز
آ ـ ٤۳٦۸۸

حرمان

داستان جالب تاریخی ، اجتماعی، ادبی ،پرورشی بقلم بانوبهین دارائی دانش پژوه دکترای‌ادبیات و دبیر فرهنگ از طرف کتابفروشی زعفری زنجان منتشرشد مراکز فروش کتاب فروشی های امیر کبیر ، چهر ، ابن سینا ، صفیعلیشاه ، زوار، طهوری، وسایر کتابفروشان معتبر تهران و شهرستانها بهاء شصت ریال.

آ ـ ۳۱۵۲۱ ۱ ـ ۲

Superior Curtain Lace

تور پرده‌ای عالی

نماینده: ی.شاهری‌وپسران‌ـ تهران
تلفن ۲۲٦۰۱ ـ ۵۱۳۷۲

NITTOH LACE CO., LTD.

B1311

آ ـ ٤۳٦۳٦

BULLA

یک دقیقه دیر نه یک دقیقه زود
وقتی است که ساعت بولا برای شما تعیین میکند

آ ـ ٤۳۸۹۲

ترانسفورموتوراتوماتیک

بهترین ودوامترین دستگاههای (ترانسفورموتوراتوماتیک) شاهکار صنعت یوگوسلاوی بقدرتهای مختلف جهت تقویت وثابت نگاهداشتن ولتاژ کلیه ادوات برقی ـ یخچال تلویزیون ـ رادیو وهمچنین دستگاههای برقی طبی وآزمایشی وارد شد بقیمت مناسب بفروش میرسد

پاساژ سینما مکینک خیابان فردوسی ... تلفن ۳٤۰۵۰

فلکه‌های چدنی دوتکه ساخت آلمان «فلندر» باندازه های مختلف موجوداست .

شرکت ایراندین ـ خیابان سعدی ٤۲۱ تلفن ۲۱۸٤۹

آگهی مزایده فروش یکهزار و دویست تن ملاس تصفیه‌خانه ورامین

شرکت سهامی کارخانجات قند ایران در حدود مقدار یکهزار ودویست تن ملاس موجود تصفیه خانه قند ورامین رابمزایده واگذار مینماید شرایط مزایده در اداره خرید شرکت واقع در خیابان شاهرضا نزدیك میدان فردوسی موجود وپیشنهادات واصله تا آخر وقت اداری روز ۳۸٫۱٫۲٤ پذیرفته شده وساعت ده صبح روز بعد باز ورسیدگی خواهد شد شرکت در مزایده بمنزله قبولی کلیه شرایط مزایده است .

۱ ـ ۲ آ ـ ٤۳۷۷۸

آگهی مناقصه خریده دستگاه موتورالکتریك بالوازم‌مربوطه

شرکت سهامی کارخانجات قندایران ده دستگاه موتور الکتریك بقدرت های مختلف با لوازم مربوطه ازطریق مناقصه خریداری مینماید شرایط ومشخصات مربوطه دراداره خرید شرکت واقع درخیابان شاهرضا مقابل خیابان فرصت موجود وپیشنهادات تاآخروقت اداری روز۳۷٫۳٫۳۰ قبول ودرساعت ده صبح روزبعد باز ورسیدگی خواهد شد .

شرکت درمناقصه بمنزله قبولی کلیه شرایط مناقصه است .

۱ ـ ۲ آ ـ ٤۳۷۷٦

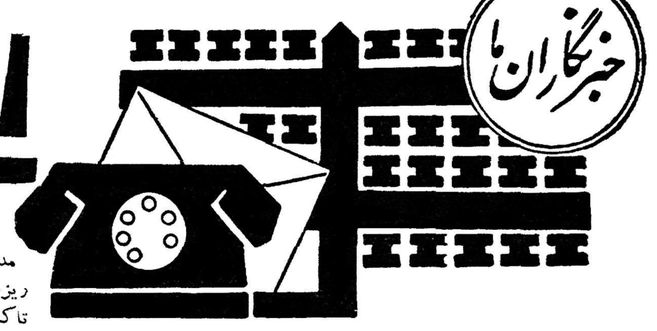

از شهرستانها اطلاع میدهند

یکمتر برف درتویسرکان

مدت چندشبانه روز است‌برف درتویسرکان به‌تناوب میبارد واز دوشب قبل ریزش برف‌شدیددراین منطقه مداوم گردیده‌است براثر ریزش برف تاکنون یکمتر برف بزمین نشسته وگردنهٔ تویسرکان مسدود شده‌است.

مرغ‌و خروسها در خطرند

طبق‌گزارش خبرنگار ما دربنادر جنوب بیماری نیوکاسل و اسهال سفید بین مرغ و خروسهای قراءو قصبات بندر بوشهر و تنگستان و دشتی شیوع یافته است شدت این بیماری در قراء چاکبوتا از توابع بوشهر بحدی است‌که‌اغلب مرغو خروسهای این قریه ازبین رفته و اهالی قریه‌ای که مرغ و خروس مصرفی بوشهر را تامین میکردند هم‌اکنون از بندر بوشهر بآن قریه مرغ وخروس و تخم مرغ میبرند .

جشن دومین سال تاسیس مدرسه ایرانی در «دوبی»
حضرت شیخ‌راشد جوائز دانش‌آموزانرا اهداء نمود

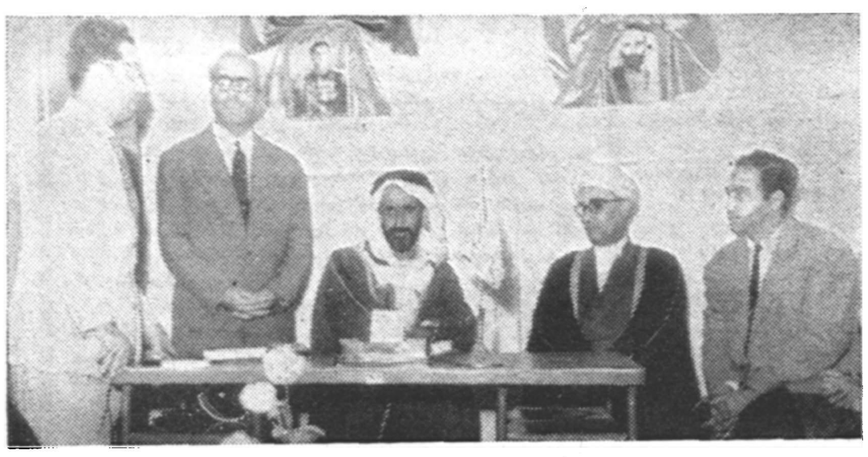

خبرنگار ما در بنادر وجزایر خلیج فارس گزارش میدهد بمناسبت دومین سال تاسیس مدرسه ایرانی در شیخ نشین «دوبی» از طرف اولیای مدرسه مراسمی درسالن مدرسه مزبور بر گزارگردید در این مراسم حضرت شیخ راشد حاکم دوبی وعده‌زیادی از ایرانیان مقیم این شیخ نشین حضور داشتند .ابتدا آقای جعفر لبیب سرپرست مدرسه ضمن خیر مقدم گزارش یکساله مدرسه ایرانی دوبی را باستحضار رسانید واظهار امیدواری نمود که درسال آینده جشن مزبور در ساختمان‌جدیدی که ازطرف دولت ایران جهت مدرسه در شیخ نشین مزبور ایجاد میگردد برگزار شود حضرت شیخ نیز ضمن ابراز رضایت از فعالیتهای هیئت فرهنگی دولت ایران وعده همه گونه مساعدت برای‌اتمام ساختمان مدرسه داد وپس ازامضای دفتر یادبود مدرسهٔ ایرانی دوبی یك قطعه عکس امضاء شده خودرا بکارکنان مدرسه مزبور اهداء نمود درپایان جوائز دانش آموزان حائز رتبه اول از طرف حضرت شیخ راشد اهداء گردید درعکس بالا حضرت شیخ راشد وچند تن از همراهان درمراسم مزبور دیده میشوند .

دستگیری تریاکی

ازبندر پهلوی خبرنگار ماگزارش میدهد چند روز قبل آقای ستوان یکم چنگیزی رئیس کلانتری‌مرکز بندر پهلوی تقی سلطانی یکی‌از معتادین تریاك را هنگام کشیدن تریاك باوسائل مربوطه دستگیرنمود تقی چندروز قبل‌از آن از زندان آزاد شده بود وبرای دومین بار بجرم کشیدن تریاك راه زندان‌را در پیش گرفت .

۵۶ کیلو خاویار قاچاق
بوسیلهٔ مامورین آگاهی کشف شد

دو روز قبل مامورین آگاهی شهربانی بهشهر اطلاع داده شد که یکی از اهالی گمیشان قصد دارد مقدار زیادی خاویار قاچاق بتهران حمل‌نماید بلافاصله‌مامورین آگاهی بجستجوی قاچاقچی مزبور پرداختند و سرانجام محمد کرنژاد از اهالی گمیشان‌راهمرا با پنجاه وشش کیلو خاویار قاچاق دستگیر نمود هنگامیکه مامورین آگاهی محمد را دستگیر کردند وی قصد داشت با اتومبیل بتهران عزیمت نماید ومامورین پس از دستگیری او باتشکیل پرونده محمد را تحویل دادگاه دادند خاویار های قاچاق نیز تحویل شیلات بهشهر گردید وقضیه تحت تعقیب قرار گرفت .

چند خبر خلاصه از شهرستانها

انتخاب اعضای هیئت مدیره

رامسر ـ چند روز قبل بمنظور تعیین اعضای هیئت مدیره شعبهٔ حزب ملیون رامسر مراسمی برگزار گردیدوآقایان سرتیپی،رحیمیان ،دکتر ایمانی، آذرنوش ،شفیع‌زاده ، صادقی ،کامیاب وفلکی‌انتخاب شدند .

نمایشگاه آثار نقاشی هنرمندان آمریکائی

مشهد ـ از دو روز قبل نمایشگاه آثار نقاشی هنرمندان آمریکائی‌انجمن ایران وآمریکا در مشهد تشکیل گردید .

در این نمایشگاه که بمدت یکهفته ادامه دارد ۶۰ تابلو بمعرض نمایش گذاشته شده است .

تحویل حمام دوش

بهشهر ـ ساختمان حمام دوش قریه «تیرتاش»که‌از طرف اداره‌مهندسی بهداشت استان دوم دربهشهر ساخته میشدبپایان‌رسید وچند روزقبل ضمن مراسمی تحویل معتمدین محلی گردید .

کشف تریاك از مسافرخانه

فومنات ـ مامورین شهربانی فومنات بسرپرستی آقای احمدی رئیس شهربانی ،از مسافر خانه قناعت مقداری تریاك قاچاق‌کشف‌کردند .

بازدید تشکیلات ژاندارمری

فومنات ـ چند روز قبل آقای سرهنك کریمی رئیس بازرسی ژاندارمری کل کشور باتفاق عده‌ای از همراهان بفومنات وارد شدند وپس از بازدید از تشکیلات ژاندارمری وتقدیر از آقای سرگرد رحیمی‌رئیس ژاندارمری فومنات برشت مراجعت کردند .

تقدیر از مربی تعلیمات اساسی

بهشهر ـ آقای بهاءالدین بقراط مربی‌تعلیمات اساسی اداره فرهنك بهشهر بمناسبت ابراز فعالیت در امور محوله از طرف رئیس کل فرهنگ استان دوم کتبا مورد تقدیر قرار گرفت .

نتیجهٔ غفلت والدین

اردکان ـ فرزند سه ساله آقای حسین حکمت یکی از اهالی اردکان‌بعلت غفلت والدین خود بحوض افتاد وخفه شد .

رسیدگی بوضع مشمولین

گلوگاه ـ حوزه سیار نظام وظیفه بسرپرستی آقای سرهنك ابوالقاسم فرج‌نیا بگلوگاه وارد شدو مامورین حوزه مشغول رسیدگی بوضع مشمولین این‌منطقه گردیدند .

هنوز هم جاده لاریجان مسدود است !

دلخوشی ما این بود که‌مطالب مندرج درروزنامه مورد توجه مقامات مربوطه واقع میگردد وبانجام خواسته های مردم که درجرائد منعکس میشود توجه کامل مبذول میشود ولی‌درمورد جادهٔ لاریجان که‌مدتهااست مسدود میباشد وتاکنون چندین‌بار اهالی درخواست‌بازکردن آنرا نموده‌اند نمیدانیم چه عللی موجب گردیده‌که تاکنون برای بازکردن این ۳۴ فرسنك جاده اقدامی بعمل نیامده‌است .این چهارمین باراستکه طی‌دوماه درهمین صفحه وهمین ستون راجع بمسدود شدن جادهٔ لاریجان گفتگوشده وازمقامات‌مسئول بازکردن این جاده که‌تنها راه ارتباط اهالی ۴۸ قریهٔ لاریجان میباشدتقاضا گردیده است ولی شاید عللی موجب گردیده استکه تاکنون نسبت به بازکردن این جاده کوهستانی که باریزش اولین برف مسدود شده اقدامی بعمل نیامده است همین امروز یکی‌از اهالی لاریجان که باصورت کبودشده از سرماطی‌سه‌روزپیاده روی خودرااز لاریجان بتهران‌رسانده‌بوداظهارمیداشت که درسرتاسر این جاده به‌تفاوت ازیك تا۳ مترلرف بزمین نشسته و در حدود دوماه میگذرد که مردم این منطقه درمحاصرهٔ برف قرارگرفته‌اند واز هرلحاظ سخت‌درمضیقه‌میباشند شخص مزبور باوضع رقت‌انگیزی‌التماس میکرد ومیگفت :ازتهران تاپیست‌اسکی آبعلی که‌در جاده لاریجان‌میباشد، جاده‌باز وعبور ومرور برقراراست ولی از آبعلی تالاریجان که تنهاراه‌ارتباط ساکنین ۴۸قریهٔ این منطقه میباشد بهیچوجه راه‌عبوری وجود ندارد وافرادی که میخواهند به‌تهران بیایند مجبورند مدت چندین شبانه روز بابرف‌وسرما و حیوانات وحشی دست بگریبان باشند .

میگفت شمارا بخدا دراین باره چندکلمه بنویسید تاشاید برای بازکردن این جاده ونجات مردم لاریجان ازمحاصرهٔ برف اقدامی بعمل آید .بیچاره نمیدانست که تاکنون چندین باراین‌موضوع منعکس گردیده ونسبت به انجام این خواسته آنان اقدامی بعمل نیامده‌است. بهرحال از مانوشتن است وخواسته های‌مردم را منعکس کردن .ماوظیفهٔ خودرا دراین باره انجام داده‌ایم وپس‌از اینهم انجام میدهیم امیدواریم مقامات مربوطه نیز دراین‌مورد بخصوص .هرچه زودتر اقدام نمایند واهالی لاریجان را ازمحاصرهٔ برف نجات دهند .

بخاطر لباس عید

طبق گزارش خبرنگار ماازبندر عباس بمنظورکمك بدانش آموزان بی‌بضاعت وخرید لباس عید جهت آنان جلسه‌ای درسالن فرمانداری بندرعباس تشکیل شد .

دراین جلسه پس ازایراد بیانات فرماندارکل بنادر جنوب مبلغ ۸۰ هزارریال جهت کمك‌بدانش‌آموزان بی بضاعت جمع‌آوری گردید .

مزرعه را شخم زدند

ازگرمهٔ جاجرم خبرنگارماگزارش میدهد چندروز قبل عده‌ای از اهالی گرمهٔ جاجرم زمین‌مزروعی حاج‌احمد کامکار یکی ازاهالی راکه در آن جوکاشته بودشخم زدند ومزرعه مزبوررا ازبین بردند گفته می شود مزرعه مزبورقف بوده وعلاوه‌برآن قسمتی ازاین‌مزرعه نیزمتعلق‌بدیگران بوده وحاج احمدکامکار دراین‌مزرعه مبادرت بکشت وزرع‌نموده است .

حمله‌گرگهای هار
درتاریکی شب سه‌نفر بوسیلهٔ گرگ‌هار مجروح شدند
مجروحین برای معالجه قطعی بتهران اعزام گردیدند

دوشب قبل هنگامیکه سه نفر از اهالی قراء تابعه علی آباد گرگان بطرف علی آباد می‌آمدند ناگهان مورد حمله چند گرگ هار قرار گرفتند سه نفر مزبور با مشاهده گرگهای هار وحمله آنهابه مقاومت برخاستند وباسنگ وچوبدستی توانستند مدتی گرگها را از خود دور کنند ولی گرگهای هار با حملات پی درپی در تاریکی شب آنانرا بسختی مجروح نمودند وسرانجام بافریاد های استمداد سه نفر مزبور عده‌ای از اهالی علی آباد بکمك شتافته ومجروحین را برای معالجه ببهداری منتقل نمودند پس از معالجه مقدماتی دربهداری علی آباد مجروحین برای معالجه قطعی بتهران اعزام شدند .فعلاازطرف مقامات مربوطه برای معدوم نمودن گرگهای هارفعالیت‌میشود.

دانشگاه اصفهان
مشمول عنایات خاص ملوکانه میباشد

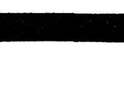

چند روز قبل بمنظور اطلاع از اقداماتیکه جهت پیشرفت وضع دانشگاه اصفهان بعمل آمده با آقای دکتر نامدار رئیس دانشگاه این‌شهرستان تماس حاصل گردید آقای دکتر نامدار در پاسخ اولین سئوال راجع بوضع دانشجویان دانشگاه اظهار داشت با علاقه خاصی که شاهنشاه نسبت بدانشگاه اصفهان‌ابراز میفرمایند اوامر مؤکدی برای بهبود وضع دانشجویان صادر گردیده و دانشجویان مشمول عنایات خاص‌ملوکانه میباشند .در باره اقداماتیکه برای بهبود وضع دانشگاه انجام خواهد شد آقای دکتر نامدار اظهار داشت برای رفع مشکلات دانشگاه اصفهان از طرف وزارت فرهنك اعتباری اختصاص داده شده که با تصویب شورای دانشگاه این‌اعتبار بمصرف خواهد رسید و در صورت تصویب قسمتی از این اعتبار بمصرف تکمیل ساختمان نیمه تمام بیمارستان خورشید میرسد .

دوصیاد دیگر قربانی امواج دریا شدند
ناگهان دریا طوفانی شد و پنجنفرصیاد جوان درکام امواج فرو رفتند
سه‌نفر از صیادان درحال اغماء نجات‌یافتندوهنوز ازجنازهٔ دونفر دیگر اثری نیست

دو روز قبل پنج نفر از صیادان رامسر برای رسیدگی بتور های‌ماهیگیری خود با قایق بدریا رفتند تورهای ماهیگیری صیادان مزبور در سه کیلومتری ساحل گسترده شده بود وپنجنفرصیاد جوان پارو زنان بطرف تور های ماهیگیری خود حرکت کردند این پنجنفر صیاد جوان ابراهیم اشکان ،اصغر ،اسمعیل،گداعلی وصفر بودند که در آنروز » که احتمال طوفان میرفت بدریا رفتند ومشغول رسیدگی بتورهای ماهیگیری شدند .هنگامیکه مشغول رسیدگی بتور های ماهیگیری خود بودند ناگهان دریا طوفانی شد وامواج متلاطم ،قایق کوچك آنانرادرخطر غرق شدن قرار داد .بازو های قوی صیادان جوان بوسیله پارو و قایق را بجلو میراند وقایق بربالای امواج کوه‌پیکرسینه امواج را می‌شکافت تاسرنشینان خودرا بساحل نجات رساند .ولی در اوج وحضیض امواج دریا قایق واژگون شد وپنجنفر صیاد جوان بادریا وطوفان دست بگریبان شدند دیگر ساحل نزدیك بنظر میرسید و ابراهیم واصغر واسمعیل توانستند باکوشش زیاد خودرا بساحل برسانندولی‌گدا علی صیاد ۲۱ساله وصفر جوان ۲۲ساله در میان امواج غرق شدند وهنوز جنازهٔ آنان بدست نیامده است .مامورین ژاندارمری رامسر بسرپرستی آقای ستوان یکم چنگیزی نجات یافتگان را که درحال اغماء بسر میبردند برای معالجه به بیمارستان انتقال دادند وهم اکنون‌فعالیت برای پیدا کردن جنازه های دوصیاد مفروق ادامه دارد .

پایان مسابقات بکس آموزشگاهها
مدالهای قهرمانان طی مراسمی توزیع گردید

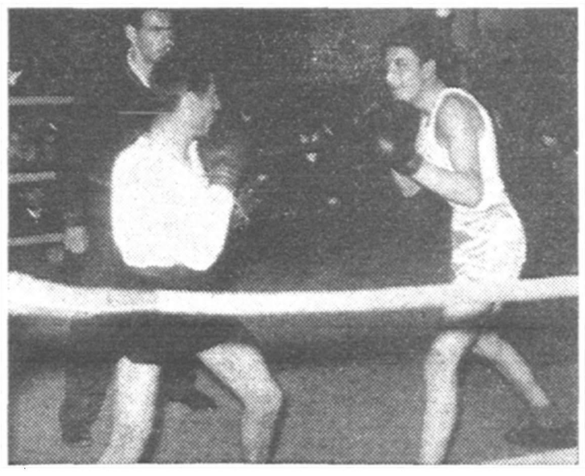

بنابگزارش خبرنگار ما ازمشهد مسابقات بکس آموزشگاه های مشهدکه باشرکت ۴۵ نفراز قهرمانان دبیرستانها زیرنظر تربیت‌بدنی فرهنك انجام میگردید پایان پذیرفت.

دراین مسابقات‌که درسالن بکس دبستان طاهرباحضوررؤسای فرهنك وتربیت بدنی وعده زیادی ازعلاقمندان انجام گردید درمجموع امتیازات تیم بکس دبیرستان شاهرضا مقام اول رااحراز کرد ومدالهای‌قهرمانان بوسیله روسای فرهنك وتربیت بدنی توزیع شد .

هیئت عامله مالکین

طبق گزارش خبرنگار ما از ساوه جلسهٔ هیئت مالکین «رودخانه مرتعان» از توابع ساوه باحضور آقایان شبانکاره فرماندار ، دکتر اورندی مدیرکل کشاورزی استان تهران و وفائی رئیس کشاورزی تشکیل شد دراین جلسه آقایان مین صالحی ،شیخ‌الاسلامی ، توکار ، صالحی ، دکتر شفاء سلیمانی و محلوجی بسمت هیئت امله مالکین انتخاب گردیدند و بودجهٔ سالیانه در حدود ۷۵۰۰ ریال تعیین شد که مالکین پرداخت آنرا مقرر نمودند .

بازدید ادارات تابعه

بنابگزارش خبرنگار ما از جیرفت دو روزقبل آقای دادور استاندار کرمان باتفاق پیشکار دارائی و روسای ثبت ،پست وتلگراف، ژاندارمری وراه استان بجیرفت‌وارد شدند استاندار وهمراهان در میان استقبال اهالی وارد شهر گردیدند وبلافاصله ببازدید از وضع ادارات تابعه پرداختند .

اقدامات عمرانی یك نیکوکار
امیدوارند هرچه زودتر از نیروی برق برخوردار شوند

از بروجن خبرنگار ما گزارش میدهد بر اثر اقدامات آقای محمدعلی همتیان یکی از نیکوکاران قریه «بلداجی» از توابع بروجن یکدستگاه کارخانه قند ریزی ودو دستگاه موتور آسیا برای استفاده اهالی درقریه مزبور نصب گردیده ونصب یك کارخانه پشم ریسی نیز در شرف‌اتمام است آقای همتیان باهالی پیشنهاد نموده است در صورتیکه شبکه برق در قریه مزبور تشکیل گردد حاضر است برق قریه را تامین نماید .

ضمنا از طرف آقای همتیان برای تاسیس شعبه فروش نفت در این قریه اقدامات لازم بعمل آمده‌وهم اکنون یك شعبه فروش نفت‌در قریه «ابلداجی» تاسیس گردیده است اهالی ضمن اظهار خشنودی از این اقدامات مفید آمیدوارند ترتیبی داده شود که با تشکیل شبکه برق‌در این قریه برق مورد احتیاج اهالی تامین گردد .

بخاطر جلوگیری از شیوع مننژیت
سه‌روز دبستانها تعطیل شد

طبق گزارش خبرنگار ما از میاندوآب اخیرا در چند مورد بین‌اهالی میاندوآب بیماری مننژیت دیده شده بود وباینجهت بلافاصله از طرف بهداری شورای پزشکان برای جلوگیری از شیوع بیماری مزبور تشکیل شد .

با تشکیل شورای پزشکان از طرف بهداری داروهای لازم بین اهالی ودانش آموزان توزیع گردید .چون چند نفر از دانش آموزان آموزشگاهها نیز باین‌بیماری مبتلا شده بودند باینجهت از روز گذشته دبستانهای اینمنطقه بمدت‌سه روز تعطیل گردید باینترتیب اقدامات لازم برای جلوگیری از شیوع بیماری مزبور بعمل آمد .

کمك بپرورشگاه

از آمل خبرنگار ما گزارش می‌دهد چند روز قبل آقای سرهنك بازنشسته حبیب‌اله‌ملك‌زاده آملی‌که بمنظور تشکیل شعبه حزب مردم از طرف کمیته مرکزی حزب مردم وارد آمل شده بود مبلغ ده هزار ریال بپرورشگاه یتیمان وابسته بجمعیت خیریه ثریا این شهرستان اهداء نمود این مبلغ بوسیله آقای خاوری فرماندار آمل‌پرداخت‌گردید وفرماندار از این اقدام مشارالیه کتبا قدردانی نمود .

دبیرستانی در کام آتش
طی آتش سوزی مهیبی ساختمان دبیرستان «فروغ» بکلی سوخت
دبیرستان مزبور تا پیدا شدن محل جدید تعطیل شد

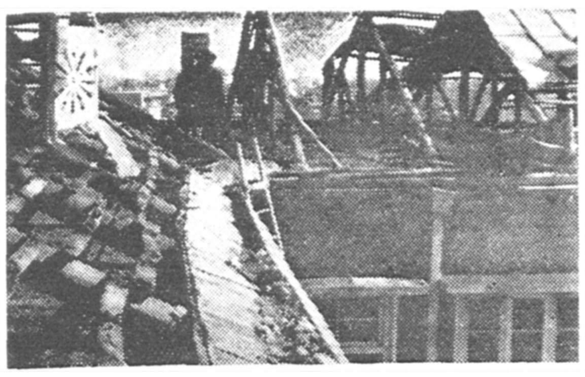

ازمشهد خبرنگار ماگزارش‌میدهد بعداز ظهر دوروز قبل براثراتصال سیم برق‌دردبیرستان فروغ‌شهرستان مشهد آتش سوزی مهیبی رخ‌داد دراین حریق‌که مدت چهارساعت ادامه داشت طبقه فوقانی دبیرستان مزبوربکلی سوخت وضمنا قسمتی‌از اوراق وپرونده های موجود در دبیرستان طعمه حریق شد سرانجام پس ازاینکه آتش قسمتی‌ازساختمان دبیرستان رادرکام خود فرو برد براثرفعالیتهای مامورین آتش‌نشانی شهرداری، مامورین لشکروزاه‌آهن باکمك دانش‌آموزان واهالی خاموش شد .

قراربود همانشب جشن فرهنگیان درسالن دبیرستان مزبور برگزار گردد ولی براثراین آتش سوزی

درعکس بالا طبقهٔ فوقانی دبیرستان فروغ پس‌از حریق‌دیده میشود

برگزاری جشن فرهنگیان بتعویق شدن محل جدیدی‌برای استقرارآن افتاد وضمنا دبیرستان فروغ تاپیدا تعطیل گردید .

فعالیتهای عمرانی

فعالیت‌های عمرانی وآموزش روستائی از طرف دهیاران‌این‌منطقه توسعه یافته وهم‌اکنون روستائیان براهنمائی دهیاران مشغول ایجاد یك جاده از قریهٔ شمس‌آباد تا نیشابور میباشندهمچنین کارشناسان تعاونی حوزه عمرانی‌نیشابور‌مقدمات تشکیل شرکتهای تعاونی در قراء تابعه را فراهم آورده‌اند .

اجرای نمایش

منظور تهیه اعتبار جهت تامین حتیاجات جمعیت‌شیر و خورشید دامغان نمایشی بوسیله سازمان جوانان‌این جمعیت در سالن‌نمایشات فرهنك اجرا گردید مبلغ بیست هزار ریال از درآمد این نمایش جهت تهیه لباس برای مستمندان بانجمن خیریه ثریا دامغان تحویل شد .

خلاصه اخبار خوزستان

بندر معشور ـ رئیس فرهنك بندر معشور طی مصاحبه‌ای بخبرنگارما اظهار داشت تعلیمات اجباری بنحو مطلوبی دربندرمعشور اجرا میشود.

اهواز ـ مشاورین آمریکائی اداره تعلیمات اساسی وزارت فرهنك بمنظور رسیدگی بوضع تعلیمات اساسی در قراءتابعه اهواز وارد این منطقه شدند .

شادگان ـ دواکیپ مجهزبهداشتی دردهات تابعهٔ شادکان مشغول مایه کوبی اهالی برضد بیماری آبله می‌باشند .

بندر دیلم ـ چند روزقبل تعداد بیست‌وسه‌دست لباس بین دانش‌آموزان بی‌بضاعت دبستان هدایت بندر دیلم توزیع شد .

اهواز ـ بمناسبت بازنشستگی چندنفرازفرهنگیان اهواز مجلس تودیع وتجلیلی دردانشسرای مقدماتی اهواز برگزارگردید .

قایق حامل کالای قاچاق غرق شد
قاچاقچیان بزحمت خودرا بساحل‌رسانیدند

خبرنگار ما در بنادر جنوب گزارش میدهد چند شب قبل موتور لنج «ناکو» متعلق به‌قاچاقچیان بنادر جنوب که حامل مقدار زیادی کالای قاچاق بود دور از ساحل بندر بوشهر لنگر انداخت تا محمولات خود را تخلیه نماید . قاچاقچیان ساحل نشین که از ورود موتور لنج « ناکو» اطلاع داشتند بوسیله قایق‌پاروی «بلم »خود را بموتور لنج مزبور رسانیده و شروع بتخلیه کالاهای قاچاق نمودند هنگامیکه قایق پاروئی مملو از کالای قاچاق بسرنشینی عده‌ای از قاچاقچیان راه ساحل را می پیمود ناگهان دریا طوفانی گردید و «بلم» حامل کالای قاچاق در آب دریا فرو رفت قاچاقچیان نیز بزحمت توانستند خود را با شنا بساحل برسانند پس از چند روز کالاهای قاچاق را امواج دریا بساحل انداخت و عده‌ای از اهالی بندر بوشهر توانستند آنها را از آب دریا بگیرند و بنوائی برسند .

هیئت بازرسان شاهنشاهی درگنبد کاوس
برای رفع احتیاجات اهالی وعده همه‌گونه مساعدت داد

از گنبد کاوس خبرنگار ما گزارش میدهد چند روز قبل هیئت بازرسان شاهنشاهی بریاست تیمسار سرلشگر علوی مقدم جهت رسیدگی بشکایات واحتیاجات اهالی بگنبد کاوس وارد شد بلافاصله پس از ورود این هیئت جلسه ای تشکیل گردید وعده ای از روحانیون وبازرگانان و محترمین شهر در این جلسه مستدعیات اهالی را باستحضار رسانیدند .تیمسار علوی مقدم ضمن ابلاغ مراحم شاهانه وعده‌داد که تاحد امکان برای رفع احتیاجات اهالی اقدام نماید هیئت بازرسان شاهنشاهی ادارات دولتی وآموزشگاههای اینمنطقه را مورد بازدید قرار داد وبوضع ساکنین «دوبه‌ها» نیز رسیدگی نمود در عکس‌بالااعضای‌هیئت بازرسان شاهنشاهی وعده‌ای از روحانیون ومحترمین گنبدکاوس دیده میشوند .

انتصابات در شهرستانها

زابل آقای غلامحسین قدری مدیر دفتردادسرای استان‌سیستان وبلوچستان

ساوه آقای امین‌الله‌امینی رئیس دبیرستان رضاشاه کبیر

رشت آقای ستوان دوم ارسطو بهبودی رئیس شهربانی «حسن‌کیاده»

شاهرود آقای قلیچی دادرس علی‌البدل دادگستری

اردکان آقای ستوان علیمحمدابری رئیس ژاندارمری

ملایرآقای لئون‌بلیان رئیس بیمارستان سیفیه‌ـ آقای سروان جراحی فرمانده گروهان ژاندارمری.

دامغان آقای دکتر زمانیان پزشك بهداری

جیرم ـ آقای مهندس نادری سرپرست شبکه آبیاری ـ آقای فرید رئیس پخش قندو شکر .

گرمسار ـ آقای عاطفی کفیل فرمانداری ـ آقای عباس بروجردی رئیس شعبه بانك کشاورزی .

زاویه زرند ـ آقای صفر یانوق کفیل دبیرستان فردوسی

ترجمه دکترعلی‌اصغر خبره‌زاده — ۱۰۳

دکتر ژیواگو

قسمت سیزدهم

روبروی مجسمه‌خانه

«از بالا تغییرات بزرگی روی خواهد داد.درست‌اینطور است ،آنرا ازمنبع موثقی بدست آورده‌ام، نباید دوآن شك کنید .صحبت بر سر اینست که درراهی‌دموکراتیك ترگام بردارند، وتساوی عمومی را اعطاء کنند واین واقعه در آیندهٔ بسیار نزدیکی اتفاق خواهد افتاد .

«اما درست در این هنگام ،سازمانهای مامورسرکوبی که باید منحل شوند ، وحشت و ترس را دوبرابر در مردم ایجاد می‌کنند وباشتاب‌می‌کوشند حسابهای‌شخصی‌خودرا تصفیه‌کنند.«یوری‌آندریه‌ویچ» نابودی شما در دستور روز قرار دارد .اسم شمادرلیست‌است،این موضوع را بدون شوخی‌میگویم، خودم آنرا دیدم ،مطمئن باشید دروغ نمی‌گویم .به‌نجات خود بیندیشید والا وقت می‌گذرد دیرمی شود .

«اما همهٔ اینها، مقدمه‌ای بیش نبود .به اصل‌موضوع می‌پردازم .

«دراین‌لحظه ، در ساحل اوقیانوس کبیر ،مشغول‌اند تا قوای سیاسی‌ای را که به حکومت موقتی ومجلس مؤسسان وفادارمانده‌اند، متمرکز نمایند .مجمعی از نمایندگان دوما،شخصیت های سیاسی پایتخت وولایات ،مردان سرشناس و سرمایه‌داران تشکیل می‌یابد .ژنرالهای واحدهای سابق داوطلبان، در آنجا بقایای دسته‌های خودرا متمرکز می‌کنند.

«مقامات شوروی بوجود آمدن این‌جمهوری‌خاوردور را ندیده می‌گیرند . تشکیل این حکومت در سرحد ،بازی مقامات شوروی است تا دریچه‌اطمینانی بین سیبری و سرخ ودنیای خارج باشد. حکومت این جمهوری را دسته‌های مختلفی تشکیل میدهند .مسکو بیشتر از نیمی از صندلیها را برای کمونیست ها بدست آورده ،تا هنگامی که اراده کرد ،بتواندبوسیلهٔ آنها قدرت را بدست گیرد. قصد مقامات شوروی چون روز روشن است ، فقط میخواهند بتوانند از مهلتی که باقی مانده است ، استفاده کنند .

«بیش از انقلاب ،دعاوی وامورقضائی برادران«آرخاروف» ،«مرکولوف» وتجارتخانه‌ها وبانکهای‌دیگر «ولادی‌وستوك» بعهدهٔ من بود .آنجامرا می‌شناسند.یك نمایندهٔ رسمی از طرف حکومتی که میخواهد تشکیل شود .آمد وبمن پیشنهاد کرد که درحکومت خاور دور شرکت کنم ووزارت دادگستری را بعهده گیرم ،این ماموریت او نیمه مخفی بود واجازه‌ای رسمی از مقامات‌شوروی هم در دست‌داشت. من پذیرفتم وبآنجا میروم .تمام این وقایع ،چنانکه گفتم ،باموافقت ضمنی مقامات شوروی انجام می‌گیرد، البته نه کاملا باز وآشکار .نباید جارو جنجال‌راه انداخت .

«من‌میتوانم شما و«لاریسافیوسو» را با خودببرم . از آنجا ،می‌توانید براحتی کشتی سنوار شوید وبه خانواده‌تان ملحق گردید . مطمئنا میدانیدکه آنها تبعید شده‌اند . واقعه ایست که درمسکو سرو صدا راه انداخت و همه جا از آن حرف می زدند.به«لاریسافیودوروونا» قول‌دادم که‌خطری که «پاول‌پاولوویچ» را تهدید می‌کند، از او دور کنم.از قدرت خودم که عضو یك حکومت مستقل و برسمیت شناخته شده ،هستم ،استفاده می‌کنم و ،میفرستم «دسترل‌نیکوف» را در سیبری شرقی ببابند و تسهیلاتی فراهم می‌کنم که به ناحیه مستقل‌ما وارد گردد. اگر موفق نشد بگریزد ،پیشنهاد خواهم کرد که او را در عوض تسلیم شخصیتی که‌متفقین توقیف کرده وبرای قدرت‌مرکزی مسکو ارزشی دارد، بما واگذار نمایند .

«لاریسافیودوروونا» بدشواری به محتوی‌مکالمه گوش میداد واغلب معنی ومفهوم آنرادرك نمی‌کرد. اما در برابرجمله‌های‌آخر«کوماروفسکی» راجع‌به‌امن وامان دکتر و«استرل‌نیکوف» از بیقیدی متفکرانه خود بیرون آمد ، گوشش را تیز کردو ،اندکی سرخ‌شد ودر مکالمه شرکت جست .

«یورا»،میفهمی که این پیشنهادات تاچه‌اندازه‌برای تو و پاشا، مهم است .

«دوستم ،تو بسیار زود باوری‌نمیتوان تصورکردکه این پیشنهادات ساده ، بصورت عمل درآید. نمی گویم که «ویکتوردیپولیتوویچ» باقصد وشعور ما را فریب میدهد . اما همه اینها ، نقش بر آب است ، حالا ،«ویکتورایپولیتوویچ» ،بنام خودم ،چند کلمه بشما خواهم گفت . از شما تشکر می‌کنم که به سرنوشت من علاقه‌مندید ،اما آیا جدا فکر می کنید که بشما اجازه خواهم داد که در زندگی من دخالت کنید ؟قسمتی که به سرنوشت « استرل‌نیکوف» بستگی دارد ونگرانی دارید تنها «لارا» باید در اینمورد تصمیم بگیرد .

«اشکال برسرچیست ؟ یاباید چنانکه پیشنهاد،می‌کند برویم ،یا بمانیم .خوب میدانی که بی‌تو نخواهم رفت .

«کوماروفسکی» گاهی الکل طبی را که«یوری‌آندریه ویچ» از بیمارستان آورده بود و روی میز قرار داشت با آب مخلوط می‌کردو می‌نوشید وسیب زمینی‌ها را میخوردو کم کم مست میشد .

۲

دیروقت بود .فتیله کوچکی که گاه بگاه ،گل‌آنرا می‌گرفتند سوسو میزد و اطاق را کمی روشن می‌کرد .مدت کمی مانده بودکه فتیله خاموش شودوهمه چیز در تاریکی فرو رود. میزبانان خوابشان می‌آمد و احتیاج داشتند که تنها باهم صحبت کنند.اما«کوماروفسکی» نمیخواست برود. وجودش ،مانند شبح سنگین قفسه چوب بلوط ومانند تاریکی یخزده ماه دسامبر که در بیرون همه جا را فراگرفته بود، طاقتفرسابود .

«کوماروفسکی» به «لارا» و «ژیواگو» نگاه نمی‌کرد ، به‌نقطه‌ای دربالای‌سرآنان می‌نگریست ، چشمان‌اش راکه براثر مستی گرد شده‌بود به‌نقطه دوری دربالای سرآنان ، دوخته بود و ، باصدائی خواب آلود ، همیشه درباره همان موضوع ، پی‌درپی جملات بی‌اندازه کسالت آورد را برزبان میراند. اکنون دلخوشی‌اش خاوردور بود . دربرابر «لارا» و «ژیواگو» عقاید خویش را در باره نقش سیاسی مغولستان ، بیان می‌کرد .

هنگامی که او برای نخستین بار مسؤولیت رابگردن این مغولستان بیچاره می‌انداخت ، «یوری‌آندریه‌ویچ» و «لاریسافیودوروونا» باوگوش نمیدادند . چون به‌نخستین جمله‌ها توجه نکرده‌بودند، موضوع بنظرشان بسیار عجیب وکسالت آور می‌آمد .

«کوماروفسکی» می‌گفت :

«سیبری ، این امریکای جدید ، که‌بحق اورا چنین نامیده اند، امکانات بسیار غنی‌و سرشاری رادر خودپنهان دارد . سیبری ، برای روسیه که‌گهواره آینده ای درخشان است ، ضامن دموکراسی و عظمت وسیاست صحیح وسالم ماست . مغولستان ، مغولستان خارجی ، همسایه بزرك مادر خاوردور ، بیش از سیبری آینده درخشان دارد . ازاین کشور چه‌میدانید ؟ خجالت نمی‌کشید که‌دهن درهمی‌کنید و چشمك میزنید وبمن گوش نمیدهید ؟ کشوری‌است که‌یك میلیون ونیم وسعت مربع مساحت دارد و معادنش هنوز کشف‌نشده ، مملکتی است دست‌نخورده و متعلق بدوران ماقبل تاریخ که دستهای حریص چین ، ژاپون وامریکا بطرف آن‌دراز شده‌است و بضرر منافع روسیه کارمی‌کند ، درصورتی که هرگاه که رقبای ما این‌گوشه کوچك دورافتاده کره زمین رابه مناطق نفوذ تقسیم کرده‌اند ، ، منافع مارا برسمیت شناخته‌اند .

«چین باروش عقب‌افتاده ، ملوك‌الطوایفی و حکومت مذهبی ، از مغولستان استفاده میبرد ، درلاماهاونجبای‌آنجانفوذ میکند. ژاپون بهشاهزادگان آنجا که‌مالك بردگان‌اند وبمغولی‌آنها را «خوشون مینامند ، تکیه‌می‌کند . روسیه کمونیست سرخ‌درخام‌چیلس یابعبارت دیگر درجمعیت انقلابی شبانان شورشی مغولستان ، نقطه‌اتکاء و متفقی میجوید . آنچه که‌بمن مربوط است ، میخواهم‌مغولستان را تحت رهبری یك قوریلتائی که‌آزادانه انتخاب شده‌باشد ، حقیقتاً خوشبخت ببینم .

آنچه‌که‌برای شخص‌ما منافعی دربردارد وباید به‌آن علاقه‌مندباشیم اینست : یك‌قدم بردارید و از مرز مغولستان بگذرید ، دنیا زیر پای شماست و شما چون هوا آزادید .

این‌استدلال‌های بیمعنی وطولانی وکسل‌کننده که‌درباره موضوعی که‌به‌آنها هیچ‌ارتباطی نداشت ، بیان میشد ، «لاریسافیودوروونا» را خشمناك می‌کرد . او ازکسالت این ملاقات طولانی ازپای درآمده بود ، دستش راباطرزی مصمم بطرف «کوماروفسکی» دراز کرد تا از او خداحافظی کند وبی‌رودربایستی وبی‌پنهان داشتن اوقات تلخی خود ، باو گفت :

ـ دیروقتست . هنگام رفتن فرارسیده . خوابم‌می‌آید .

ـ امیدوارم که‌آنقدر مهمان نوازی درشما وجود داشته‌باشد که دراین ساعت مرا ازخانه بیرون نکنید . هنگام شب ، درشهر ناشناسی که کوچه وخیابانهایش هم روشن نیست ، مطمئن نیستم که بتوانم راه رابیابم .

ـ میبایست زودتر باین موضوع می‌اندیشیدند و تااین ساعت نمی‌ماندید . هیچکس شما را نگاه نمیدارد .

ـ دیگر چرا بامن بااین لحن حرف‌میزنید ؟ حتی ازمن نپرسیدید که‌آیااینجاخانه ومسکنی‌دارم که‌شب رادرآن بسربرم .

ـ به‌آن‌علاقه‌ای نداریم . کاری‌نکردمایه که باانسانیت باشما رفتار کنند ، بروید . اینجا ، جای شما نیست . شما همیشه می‌توانید گلیم خودرا ازآب بکشید . اگر خودرا برای خوابیدن دعوت می‌کنید ، بدانید که‌من بشما اجازه نخواهم داد که دراطاق مشترکی که‌ما با «کاتیا» میخوابیم ، شما هم بخوابید . دراطاقهای دیگر ، ازشر موشها درامان نیستید ونمی‌توانید بسربرید .

ـ ازآنها نمی‌ترسم .

ـ خوب . اشکالی ندارد .

ـ ۳ ـ

ـ فرشته ام ، توراجه میشود ، چندشب‌است که نمیخوابی ، به غذادست نمیزنی ، تمام روز چون دیوانگانی . و فکر می‌کنی ودائم درفکری . چه‌چیز تورا ناراحت می‌کند ، نباید خودرا بدست افکار سیاه شوم بسپاری .

ـ «ایزوت» ، نگهبان بیمارستان ، بازآمده‌است . بازن لباسفروشی که درخانه ساکن است ، روابط مخفی‌دارد . هنگامی که‌ازین نزدیکی می‌گذشت ، بخانه داخل شد .

آ ـ ۴۳۸۸۲

آ ـ ۴۳۸۹۰

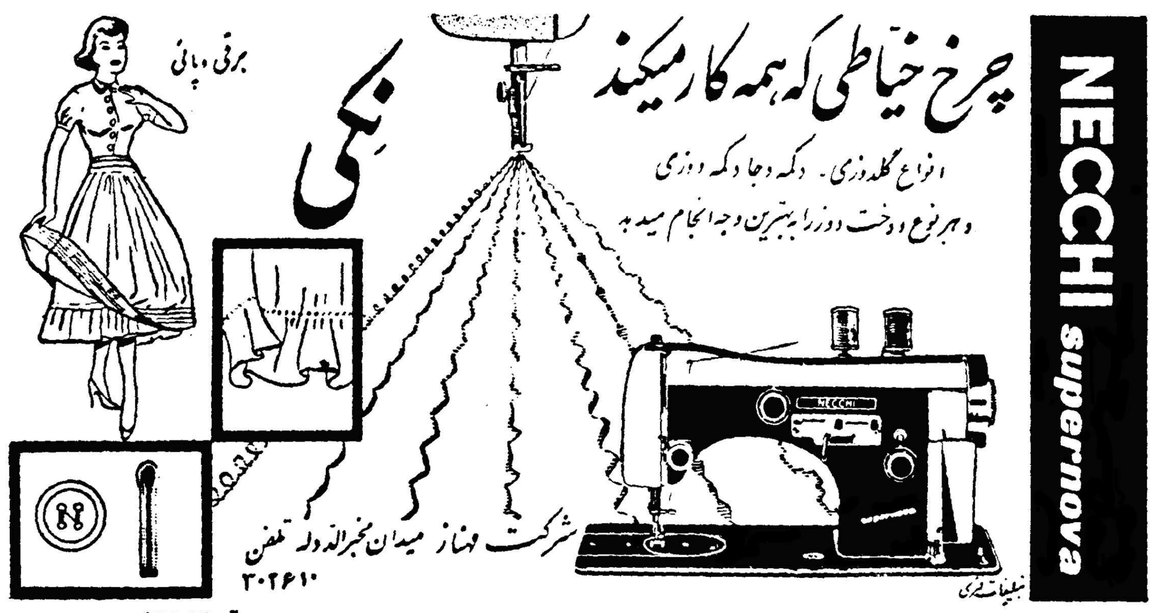

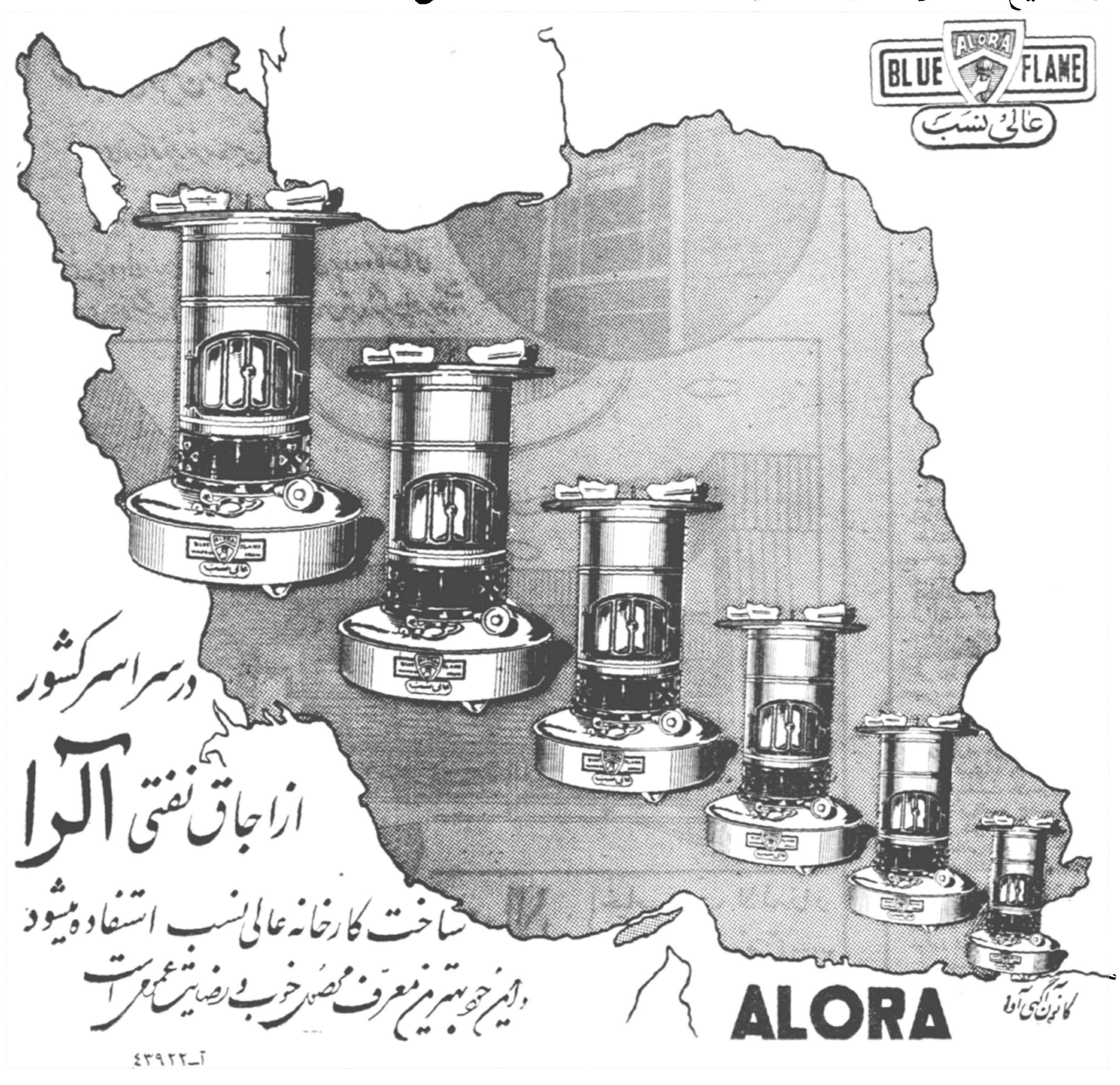

لطفاً یادداشت فرمائید

برنامه امروز

در باشگاه دانشگاه

ساعت ۶ بعد از ظهر افتتاح‌نمایشگاه کتاب

برنامه آینده

در باشگاه مهرگان

ساعت ۵ونیم فردا سخنرانی آقای دکتر هشترودی استاد دانشگاه

برنامه بازار روز

فردا

خیابان فروغی ،خیابان ثبت
کوچه مسعود سعد خیابان نادری
کوچه ممتاز خیابان لاله‌زار
(مخصوص دستفروشها)
کوچه یاسمین خیابان لاله‌زار
پیاده رو شرقی خیابان خیام
(چهارراه گلوبندك)

شورای همکاری برزنها

انجمن عمران شرق تهران

جلسه انجمن عمران شرق تهران بریاست آقای استوار زاده وبا حضور آقایان امیری، سرهنك آموزگار، دکتر باقری ، محمد حسین گل‌افرا، منصور فراهانی، مومنی، حاج‌رحیمی، نوبختی ،محمدزاده، مهندس کرمان، سرگرد جهرمی، قره‌باغی ،مقامی ،حسن گل افرا نژاد ،طباطبائی ،درمنزل آقای مافیان تشکیل گردید . ابتدا درباره مزاحمت کارخانه پنبه‌پاك‌کنی موجود در محل که مخالف بهداشت است صحبت شد ورئیس برزن که‌در جلسه حضور داشت وعده داد که دراین مورد اقدام نماید.

سپس انجمن نماینده‌ای انتخاب کرد که‌بامراجعه بشرکت برق فیروز درمورد روشنائی‌کوچه‌ها ومعابراقدام نماید ونتیجه‌اقدامات خود رانیز درجلسه بعد به‌انجمن گزارش دهد.

آنگاه انجمن هیئت مدیره رامامور رسیدگی به‌مسئله آب ولوله کشی‌محل نمود وقرار شد این‌عده‌روزبعد بامراجعه بسازمان آن تکلیف امر لوله‌کشی محل راروشن نمایند.

درخاتمه موضوع ادامه اسفالت کوی روزبه‌وخراب نمودن اقتهای کوی مزبور واتصال آن بچهاردستگاه مورد بحث قرار گرفت وانجمن لازم‌دانست که‌باشهردار تهران ملاقات وبعداز تبادل‌نظر ترتیبی برای اینکار بدهد.

برزن ۴۰

شورای محلی بخش بیست درمحل برزن ۲۰ بریاست آقای فرزدقی وباشرکت آقایان بنی‌احمد ،دکترپارسا،وادیبین ،احمدی،احمدیان حاجی راه‌پیما، خلیلی وعده دیگری ازاعضاء تشکیل شد.

ابتدا آقای آبائی کارپرداز شورا گزارش تهیه ۱۵۰ دست لباس رایگان برای میستمندان راباطلاع شورا رسانید سپس آقای بنی‌احمد ضمن تعیین روز تقسیم لباسها بیاناتی ایراد وانجمن آقای آبائی را مامور خرید ۱۵۰جفت کفش نمود .بعدطبق پیشنهاد آقای راه‌پیما قرار شد بافراد مستمند هنگام تحویل لباس شیرینی‌هم تحویل شود.

انتخابات شورای زنان

هفته گذشته انتخابات هیئت مدیره شورای زنان با حضور بانوان عضو شورای مذکور بعمل آمد ودرنتیجه بانوان صفیه فیروز ـ ایراندخت‌شیخ سپهرخادم ـ زینت امین ـ دانشور ـ قریب ـ مهین ظفری ـ ثمری‌ـ حکیمی سمیناد بعضویت هیئت مدیره‌شورا انتخاب شدند .

دومین کلاس کارگری درکارخانه برق

وزارت کار بمنظور اجرای طرح افزایش معلومات کارگران و حفاظت فنی اقدام بتاسیس کلاسهای متعددی در کارگاههای مختلف‌پایتخت و شهرستانها مینماید این کلاسها که فعلا در کارخانجات مهم کشور تشکیل میگردد عده‌ای از کارگران‌و سرکارگران ورزیده کارگاه ها را برای مدت چهار ماه تحت تعلیم و آموزش قرار میدهد کارگران پس از پایان دوره کلاس تبحر لازم را در نحوه بهترین طرزاستفاده از ماشین ها ووسایل تولید و همچنین در جلوگیری از خطرات ناشی از کار بدست خواهند آورد و بدین ترتیب طبق برنامه خاصی تذکرات صنعتی و حفاظتی در کارگاهها گسترش‌یافته و از تعداد حوادث و سوانح بطور محسوسی کاسته خواهد شد اولین کلاس تعلیم حرفه‌ای در هفته‌گذشته در کارخانجات راه آهن تشکیل‌شد و در این مراسم وزیر کار حضور یافت و امروز سخنگوی وزارت کار اطلاع داد که دومین کلاس کارگری روز دو شنبه در ساعت ده صبح در کارخانجات برق تهران افتتاح خواهد شد و در این مراسم وزرای کشور و کار حضور خواهند داشت.

شهر، شهر فرنگ خوب تماشا کن.!

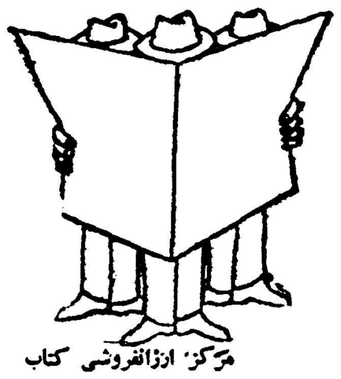
مرکز ارزانفروشی کتاب

شانس فقط یکبار بسراغ شما می آید!

کتابخانه های ابن‌سینا، امیرکبیر واقبال هم فقط تا ۱۵ فروردین ارزانفروشی کتاب را ادامه خواهند داد

شما اگر ازاین فرصت کوتاه برای رسیدن بایده‌آل خودکه داشتن یك کتابخانه جامع وشامل بانصف قیمت است، حداکثر استفاده را نکنید وکتب دلخواه خودرا باتخفیف

از صدی ۳۰ تا صدی ۵۰

تهیه ننمائید بعداز پانزدهم فروردین مجبور خواهید بودهمین کتب را بقیمت معمولی خریداری فرمائید

مؤسسه چاپ و انتشارات امیرکبیر، مرکز ارزانفروشی کتاب (کتابخانه ابن‌سینا) کتابخانه اقبال

بخاطر پیشرو فرهنك عمومی دست بابتکار بی‌سابقه وجالبی زدند وکلیه کتب خودرا بدون استثناء (ازکلیه ناشران، نویسندگان، شاعران و مترجمین) باتخفیف

از صدی سی تا صدی پنجاه

در دسترس عموم قرار دادند ولی چون اینکار تا پانزدهم فروردین بیشتر ادامه نخواهد داشت، لازم است دوستداران دانش وفرهنك هرچه زودتر از این شانس بزرك استفاده کنند وکتب گرانبهائی راکه قبلا بواسطه گرانی قیمت نمیتوانستند تهیه کنند، خریداری فرمایند

کتابخانه اقبال (خیابان شاه‌آباد) مرکز ارزانفروشی کتاب- میدان مخبرالدوله (کتابخانه ابن‌سینا) مؤسسه چاپ و انتشارات امیرکبیر (خیابان شاه‌آباد)

فروشگاه توکل

بهترین ومجهزترین آب‌میوه‌گیری پروانه فولادی بنام «مفرا»
سرویس‌های بی‌نظیر چینی - یخچال - چرخ‌خیاطی - لوسترهای دلفریب‌وزیبا برای سالنهای بزرك- سینماها - تئاترها-هتلها-کریدورها

در فروشگاه بزرك توکل

باتخفیف های بیسابقه - ناصرخسرو روبروی کاخ دارائی تلفن ۵۰۰۰۵

عکاسی زاریا

از محل سابق خود (خیابان سعدی) به اول خیابان شمیران کاشی ۷۱ - ۷۳ انتقال یافت.

آنتن تلویزیون
۱۰۰ ریال

هوش سرشار

مردی از دوستش پرسید: یك معما از تو میپرسم جواب بده:

- بگو به‌بینم این چه حیوانیست که دو پا دارد رنگش سیاه‌است و قارقار هم میکند.

دومی گفت: - من نمیدانم

- عجب! این یك کلاغ‌است... خوب بگو به‌بینیم این‌چه‌حیوانیست که دو تانوك وچهارتا پا دارد و رنگشان هم سیاه است.

- نمیدانم.

- عجب ساده هستی؟ جان من این‌ها دوتا کلاغ هستند خوب بگو به‌بینم این سه تا حیوان چی هستند که سه تانوك دارند شش تا پارنگشان هم‌سیاه است. است قار قارهم میکند؟

- نمیدانم.

- آقاجان این ها هم سه تا کلاغ هستند خوب بگو به‌بینم این چهار حیوان چی هستند که چهار نوك دارند- هشت‌پادارند رنگشان سیاه است - قارقارهم میکنند؟

- آقا نمیدانم.

- آقاجان ... اینها چهار تا کلاغ هستند! - خوب یك چیز دیگر میپرسم بگو به‌بینم این‌چه حیوانیست که بال ندارد چهار تا پا دارد - دم دارد -دوتاگوش دراز دارد- بار میبرد و عرعر هم میکند.

رفیقش گفت:

-آهای حالا فهمیدم این پنج تا کلاغ است!!

تفسیر - چرا بااین‌هوش‌خرگوش نشد!

آقایان افسران شهربانی کل‌کشور

بهترین‌فرش‌را باارزانترین قیمت میتوانید بااقساط‌طولانی ازشرکت فرش مرغوب گلوبندك تهیه‌فرمائید تلفن ۵۰۷۸۷

سادگی

مرد فقیری باپسرش پای منبر واعظی‌نشسته‌بودندوواعظ‌صحبت‌میکرد دراینوقت از جلو مسجد جنازه‌ای را میبردند واعظ برای اینکه از موقعیت استفاده کرده باشد فریاد زد:

- آی مردم از مرك بترسید -می دانید این مرده رابکجا میبرند؟... بجائی میبرند که نه‌فرش دارد نه چراغ دارد نه غذا دارد نه..

دراینوقت پسرك فقیر با سادگی به‌پدرش گفت:

- باباجان بنظرم این مرده را میبرند بخانه ما!!

مقلد!

مردی میمونی داشت که همیشه کارهای اورا تقلید میکرد.

وقت ناهار خوردن - وقت نماز خواندن - هنگام صحبت کردن، و ....

بالاخره آنقدر کرد که مرد عصبانی شد و اورا در اطاقی‌انداخت و در را برویش قفل کرد.

بعد از چند ساعت مرد بفکرافتاد که خوبست بروم به‌بینم حالا که این میمون تقلید مرا در نمی‌آورد چه میکند؟

وقتی چشمش رابه‌سوراخ جا کلیدی گذاشت دید:

- میمون هم از سوراخ جاکلیدی اورا تماشا میکند!!

ناهار!

در یکی از جزائر دور افتاده آفریقا آدمخواری سفید پوستی را که در جزیره گم شده بود پیدا کرد بسوی منزل میبرد.

وسط راه به‌آدمخوار دیگری رسیدند و آدمخوار دومی پرسید:

- ایشان که باشند؟

آدمخوار اولی گفت:

- ناهار امروز بنده

کارشناسان آلمانی

شرکت پالار

شمارا برای تزئین منازلتان راهنمائی میکنند

مبلهای زیبا که زیرنظر مهندسین آلمانی ساخته شده است

پارچه های پرده‌نی ومبلی مدل ۱۹۵۹

قماش پرده‌نی ورومیزی- کرکره فلزی، میل پرده وکاغذهای دیواری وپلاستیکهای مخصوص نرده ویانصد قلم اجناس دیگر درشرکت پالار موجود است

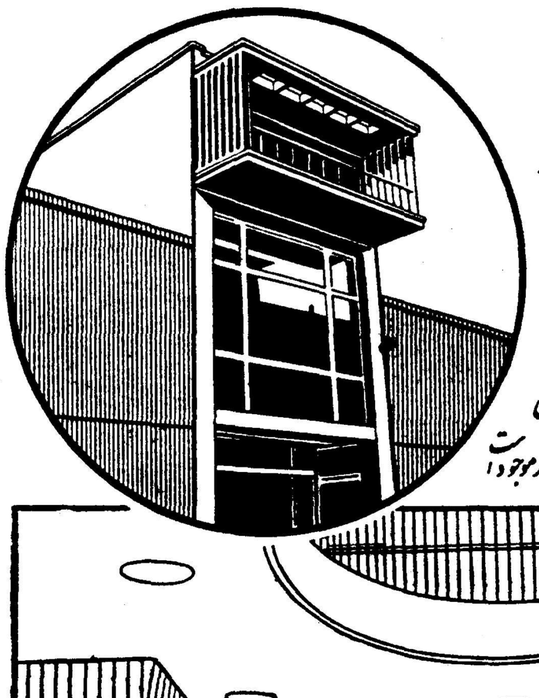

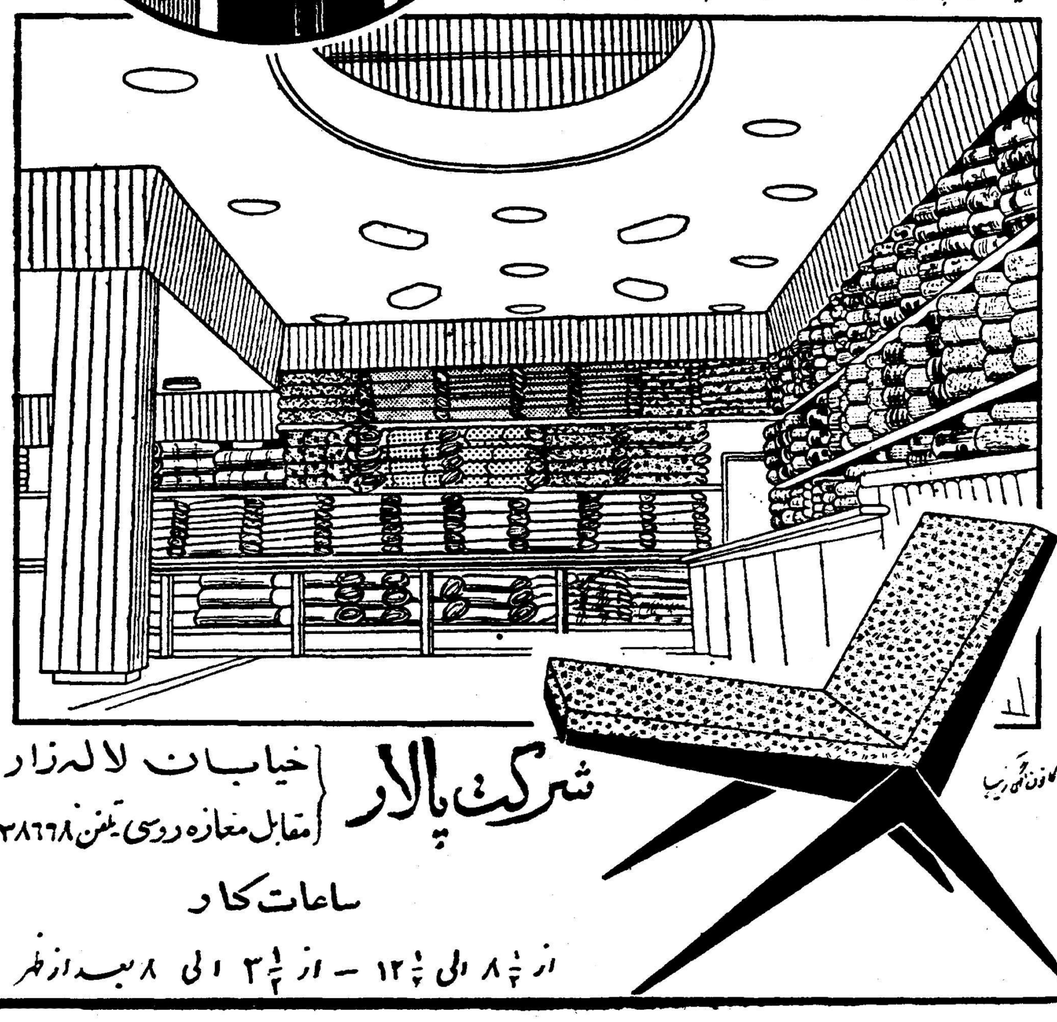

شرکت پالار { خیابان لاله‌زار مقابل مغازه روسی تلفن ۳۸۶۶۸

ساعات کار

از ۸½ الی ۱۲½ - از ۳½ الی ۸ بعدازظهر

برندگان سومین جدول ابتکاری ما امروز تعیین شدند

تعداد یازده هزار و دویست جواب برای ما رسیده است

پاکت‌ها با نظارت شش تن بازو رسیدگی و قرعه‌کشی شد

بحمدالله والمنه سرنوشت‌برندگان سومین جدول هم تعیین شد واینکه ماجرای قرعه کشی را از نظر شما خواننده عزیز میگذرانیم قبل از هر سخن باید مطلبی را باطلاع شما برسانیم وآن مطلب اینست که‌در وهله اول باید ابراز خوشوقتی کنیم از اینکه استقبال مردم با هوش ودقیق تهران وشهرستانهااز جدول ابتکاری ما هربار افزون میشود و هر روز دسته دسته نامه بدست ما میرسد.

پس ازاین‌اظهار خوشوقتی لازم‌است که اظهار تاسف کنیم از اینکه در میان یازده هزارو دویست پاکت شانس نمیتواند با همه یاری کند وبدین مناسبت علاوه‌براظهار تاسف بااینکه بی‌تقصیر هستیم بی‌نهایت احساس شرمندگی‌میکنیم.

هیچ مانعی ندارد حل کردن‌جدول برای خواننده باذوقی مانند شما شرکت کننده عزیز تفنن و تفریح است وبدون شك پس‌ازچند بار شرکت جایزه‌ای نصیب شما هم خواهد شد.

شما دست از مقاومت وپشتکار بر ندارید زیرا موفقیت مولود استقامت است وشاعر میگوید:

گفت پیغمبر که‌چون کوبی‌دری
عاقبت زان در برون آید سری

خوب است ازتعارف کم کنیم و بمبلغ بیفزائیم.

بله خواننده ارجمند ..... درساعت ۲ بعداز ظهر امروز شش تن از همکاران اداری ما صحت وسقم جدول هارا بررسی وصحت تمام آن هارا اعلام نمودند والبته تصدیق میفرمائید که ما تعمد داریم طرح جدول ها آسان باشد تا همه‌شرکت بفرمایند وفقط هنگام قرعه کشی شانس خودرا بیازمایند.

بهرحال پس از اعلام صحت جدول ها همه را رویهم ریختیم‌و تاتوانستیم آنهارا بهم زدیم وهنگام قرعه کشی از رو-از زیر -از بالا -ازوسط- از کنار پاکت‌هارا برداشتیم وشروع بخواندن کردیم ودر نتیجه نام بیست‌ویك تن برنده را بدینوسیله اعلام میکنیم:

۱- معصومه فروتن -سال چهارم طبیعی تهران برنده دیك زودپزوسو

۲-هوشنك علی‌زاده-تجریش‌برنده دویست ریال کتاب از کانون‌معرفت

۳-منوچهر حق‌شناس‌برنده‌دویست ریال کتاب ازکانون معرفت

۴- دوشیزه فاطمه هاشمی آزاد - تهران برنده دویست ریال کتاب از کانون معرفت.

۵-دوشیزه اخترابوالحلم دبیرستان عبرت- تهران برنده دویست ریال کتاب از کانون معرفت.

۶-امیر مسعود طیوری -تهران برنده دویست ریال کتاب از کانون معرفت.

۷-مریم کامیاب فربرنده دویست ریال کتاب از کانون معرفت.

۸-علی‌اکبر ناظمی -مشهد برنده دویست ریال کتاب از کانون‌معرفت

۹-اسمعیل توتونچی -تهران‌برنده دویست ریال کتاب ازکانون معرفت

۱۰-یدالله برمر دانشکده حقوق برنده دویست ریال کتاب‌از کانون معرفت

۱۱- میر احمد مرتضوی -تهران برنده دویست ریال کتاب‌از کانون معرفت.

۱۲-پری آناهید تهران برنده دویست ریال کتاب از مؤسسه‌امیر کبیر.

۱۳-دوشیزه جمیلة‌السادات‌نوربخش ایستگاه ورامین برنده دویست‌ریال کتاب از مؤسسه امیر کبیر

۱۴-سعیده موسوی -رشت برنده دویست ریال کتاب از موسسه‌امیر کبیر

۱۵ -شهلا میبدیان -تهران‌برنده دویست ریال کتاب از موسسه‌امیر کبیر

۱۶-محمد تقی درویش نوری - تهران برنده دویست ریال کتاب از موسسه امیر کبیر

۱۷-هوشنك شاهپرستی -تهران برنده دویست ریال کتاب ازمؤسسه امیر کبیر

۱۸-احمد طلائی- کاشان برنده دویست ریال کتاب از موسسه‌امیر کبیر

۱۹-عبدالرضا فرخنده کیش-تهران برنده دویست ریال کتاب ازموسسه امیر کبیر

۲۰-سید جلال صفریان -تهران برنده دویست ریال کتاب‌از موسسه امیر کبیر

۲۱-محمود حاج صادق عرب- تهران برنده دویست ریال کتاب‌از موسسه امیر کبیر

حالاکه نام برندگان را دانستید لازم میدانم مطلبی را باطلاع شما برسانم:

چهارمین جدول ابتکاری ما در ضمن فردا یاپس فردا شب از نظر شما خواهد گذشت. شما بایدبرای سهولت در کار «حل جدول» تمام صفحه مارا بخوانید زیرا اغلب گمشده های شما در میان آگهی‌ها بچشم می‌خورد.

ضمنا اسم خودرا هم روی پاکت مرقوم فرمائید وهم‌در کنار جدول چاپی که‌از روزنامه جدا می‌فرمائید وباید بدانید که به‌جدولهائی که‌با دست نوشته شود ترتیب اثر داده نخواهد شدوفقط باقسمتی ازروزنامه جدا بفرمائید تامصححین هنگام رسیدگی دچار اشکال نشوند.

همه منتظر چهارمین جدول ما باشید وفوری‌حل‌بفرمائید وبفرستید زیرا ممکن است شانس های بعدی در انتظار شما باشد. **مهدی سهیلی**

پاریس ـ خبرنگار هنری اطلاعات

سعیدی برنده اول‌جایزه نقاشی درفرانسه

سعیدی راز موفقیت خودرا برای خوانندگان اطلاعات شرح میدهد

یکی دیگر از تابلوهای ترسیمی آقای ابوالقاسم سعیدی هنرمند جوان

در شماره گذشته قسمت اول مطلبی که‌خبر نگار هنری اطلاعات از پاریس درباره « سعیدی هنرمند جوان »برنده جایزه اول(دهمین سالن نقاشی فرانسوی) فرستاده بود چاپ شد اینك دنباله مطلب باطلاع خوانندگان ارجمند میرسد :

من متولد اراك هستم و دوران طفولیتم رادر آنجا گذرانده‌ام بچه بودم که پدرم ترك حیات گفت . پس از مرك پدرم سرپرستی ما را عمویم عهده‌دار شد وزندگی ساده و بی دغدغه‌ای رادر پیش گرفتیم . عموی من خبرهٔ کارگاههای قالی بافی اراك بود و برای سرکشی به دهات اطراف میرفت و غالبا مراهمراه خود میبرد. بخاطر دارم که از همان اوان کودکی مناظر مختلفی که‌نظر مرا جلب‌میکرد بروی کاغذمی‌آوردم بدون اینکه توجه خاصی به هنر نقاشی داشته ذوق‌و کشش‌مخصوصی نسبت به‌آن حس کنم. تا اینکه دوران مقدماتی تحصیلاتم بپایان رسید و تصمیم گرفتم که اراك را ترك گفته مقیم تهران شوم . در مدت اقامتم در تهران به مشاغل مختلفه مشغول شده کسب معاش مینمودم از جمله مدتی با سمت مباشری بلارد یکی از دهات‌اطراف تهران دست بکار شدم و مدت دو سالی در این‌ده زیباو دنج گذراندم. درآنجا بود که روز بروز حس کردم که عشق به طبیعت و زیبائی در من ایجاد تحسین و هیجان مینماید ساعتها در دشتهای بی انتهای بلارد میگشتم وبه عظمت و زیبائی طبیعت خیره میشدم. خیلی میل داشتم می توانستم اقلا شمه‌ای ناچیز از آن همه زیبائی که حس میکردم روی صفحهٔ کاغذ آورم ولی فقدان آشنائی من‌با هنر نقاشی‌مرا رنج‌میداد وایجاد ناراحتی فوق‌العاده‌ای در روحیه‌ام مینمود معذالك از همان موقع می دانستم که حرفهٔ خودرا یافته شغل دیگری مرا تسکین نخواهد داد . شروع به‌نقاشی نبودم و هرروزعلاقه و احتیاج به نقاشی درمن شدت میگرفت وهر شب جمعه بدنبال نقاشی و هنری که ایده‌آل من شده بودبه‌تهران می‌آمدم‌وتمام کتابفروشی های خیابان قوام السلطنه را زیرورو میکردم و کارت پستالهای رنگی که بیشتر معرف مکتب روسیه قدیم و ایتالیابودمیخریدم و مات ومبهوت به‌آنها مینگریستم که شاید بدین ترتیب رموز کار را بیاموزم یکی از مین شبهای جمعه که مطابق معمول برای سرکشی مغازه ها به تهران آمده بودم بی‌اختیار مدتی مقابل ویترین‌مغازه‌ای مکث‌کردم چه پشت ویترین یك تابلوی رنك و روغنی آویزان بود و مقداری قلم مو ،قوطی رنك، مداد رنگی وغیره بچشم میخورد قلبم بشدت میزد و یك حالت اضطراب و دودلی درمن ایجاد شده بود میل داشتم وارد مغازه شده سئوال کنم که تابلوی رنك و روغنی پشت ویترین را چگونه وبا استفاده از چه وسائلی کشیده‌اند ؟بالاخره دل بدریا زده وارد شدم صاحب مغازه که‌پیر مردی سپید موی و خوش قیافه مینمودبا نهایت مهربانی و خوشروئی مرا پذیرفت وهمینکه از منظورم آگاهی پیدا کرد بلند شده مقداری قلم مو و رنك آورده نشان داد که چگونه میتوان تصویری نظیر تابلوی‌پشت ویترین کشید . ودر حالیکه‌تبسمی برلب داشت دستی به پشت من زده در گوشم زمزمه کرد من نیز در جوانی بدردتو گرفتار بوده نمیدانستم کهبا استفاده از قلم مو و رنك تابلو های بزرك و پرارزش بوجودآمده‌اند.

همانروز مقداری قلم مو و رنك خریده با حرص و ولع خاصی مشغول کشیدن شدم. ولی بکار بردن رنك و قلم مو کافی نبودزیرا من از نقاشی سررشته‌ای نداشتم.

کم و بیش وصف نقاشان ایتالیائی و مکتب آنها را شنیده بودم وهمیشه فکر میکردم گهوارهٔ هنر نقاشی ایتالیاست و تصمیم قطعی داشتم که پس از گرد آوردن ذخیرهٔ کافی بسوی ایتالیا حرکت کنم. تا اینکه اتفاقا روزی‌در کتابخانه‌ای که‌بدنبال کارت پستالهای روسی و ایتالیائی رفته بودم مقداری کارت پستال‌جدید کشف نمودم که برایم تازگی‌داشت. این کارت پستالها که معرف‌مکتب «امپرسیونیسم» بود بطوری در من ایجاد تحسین و هیجان نمود و آنقدر مرا تحت تاثیر قرارداد که تصمیم گرفتم به‌موطن این استادان هنر رفته تابلو های آنها را ازنزدیك ببینم ومن نقاشی را از آنها‌بیاموزم.

ازاین وآن پرسیدم :مطلع شدم که پاریس در دامن خود هنرمندانیرا چون مانه ، سزان ، رنوآر ، وان گوك، گوگن پرورانده و میپرورانند. پس از آمادگی وسائل سفربسوی فرانسه حرکت نمودم ودرژوئیه‌سال ۱۹۵۰ بشهر پاریس وارد شدم . بلافاصله در دانشکده «هنرهای‌زیبا» اسم نویسی نمودمو پس از گذراندن دوران مقدماتی و شرکت در کنکور ورودی که‌با موفقیت روبرو گشت عضو رسمی دانشکده محسوب گردیدم.

سه سال در دانشکده هنرهای زیباتحت‌نظر نارین و «شاپلن‌میدی» تعلیم میگرفتم و در کنکور های مختلف دانشکده شرکت مینمودم و اغلب مورد تشویق استادانم واقع میشدم در سال آخر دوران تحصیلی من در دانشکدهٔ «هنر های‌زیبا» کمی با سختی گذشت چون اندوخته من به پایان رسیده، بودو مزایای ارزی نیز بمن تعلق نمیگرفت لذا مجبور بودم برای امرار معاش ساعتهای بعداز دانشکده را صرف کارهای مختلف از قبیل بطری جمع کردن، روزنامه فروختن ، اعلان چسباندن‌و غیره بنمایم ولی پس از اتمام دورهٔ دانشکده وضع مالی من بهتر شده بود زیرا میتوانستم از فروختن‌تابلو یا «دکوراسیون» هزینهٔ زندگی‌خود را بدست آورم و غالبا در انجام سفارشاتی که برای استادم «شاپلن میدی »میرسید شرکت میکردم چنانچه سال قبل مدت سه ماه به تزئین کشتی «کومبین» مشغول بودیم که ازلحاظ هنر نقاشی نیز خیلی برایم مفید واقع شد و اصولا آشنائی من با«شاپلن میدی » در پرورش و ایجاد ذوق هنری من‌فوق‌العاده موثر واقع شد و خیلی از پیشرفتهای خود را مدیون او و میدانم در نتیجه راهنمائی هاو نصایح او بود که چند سال متوالی درسالنهای مختلف شرکت کردم که کم و بیش باعث تشویقم میشد چه این خود بهترین وسیله‌ای بود که ارزش کار خود را بسنجم. سه سال اخیر نیز در «سالن نقاشان جوان » شرکت نمودم که سال اول نفرپنجم وسال دوم‌نفرچهارم و امسال نفر اول‌بیرون آمدم حال نیز قصد دارم برای دوماه دیگر در مسابقهٔ دیگری آماده شوم.

موقعی که صحبت سعیدی تمام شد آفتاب غروب کرده کارگاه او در تاریکی شب گم میشد. با او خداحافظی کرده‌اظهار تشکر نمودم واز پله های پیچ پیچی کارگاهش پائین آمده بسوی منزل رفتم و مشغول نوشتن‌خاطرات او شدم.

آنچه مورد نیاز شماست

تقویم اطلاعات

یکشنبه هفدهم اسفند ۱۳۳۷
« بیست وهشتم شعبان ۱۳۷۸
« هشتم مارس ۱۹۵۹
اذان : ساعت ٤ و٥٤ دقیقه
طلوع آفتاب : ساعت ٦و٢٤ دقیقه
غروب آفتاب : ساعت ۱۷و۵۹دقیقه

کشیك امشب بیمارستانها

بیمارستانها: مسمومین بیمارستان های شفا یحیائیان خیابان ژاله‌تلفن ۳۷٦۳۱ لقمان‌الدوله ادهم خیابان مخصوص بشت باغشاه تلفن ۲۳۲۳۲

مجروحین بیمارستانهای رازی‌درخیابان شاهپوروامدادی شیروخورشیدخیابان مولوی‌باغ‌فردوس.زایمان‌وعوارض زنانه بیمارستان های زنان پیچ شمیران، وزیری خیابان شیخ‌هادی وزایشگاه حمایت مادران ونوزادان خیابان‌پاستور ودرمانگاه جنوب بنگاه حمایت مادران خیابان مولوی در مورداحتیاج‌فوری بپزشك مقابل وزارت بهداری بوسیله آمبولانس به‌پزشك‌کشیك هدایت می شوید تلفن ۲۰۷۱

برنامه رادیو دهلی

برنامه فردا صبح روی امواج کوتاه ۱۹و۱٦ متر برابر با ۱۷و۱۵مگاسیکل درثانیه ساعت ۱۵ـ۷ یك صفحه درخواستی واخبار ـ

برنامه‌شب روی‌امواج کوتاه۱۹و۲۵ متر برابر با ۱۵و۱۱مگاسیکل درثانیه ساعت ۲۷ـ۱۹ اخبار ـموسیقی‌هندی ۱۰ـ۲۰ بررسی جراید هنـموسیقی ایرانی

تلفن های اطلاعات

تلفنخانه ۴۰۰۱۱ تا۴۰۰۱۹
شعبه آگهی‌ها ۴۰۳٦۳۳
۴۰۵۱۰۸
سازمان‌شهرستانها ۴۰۵۰٦۷
سرویس‌حوادث ۴۰۳۵٦۹
کانون طوطی ۴۰۰۱۰
اطلاعات هفتگی ۴۰٤۸۷۸
اطلاعات بانوان ۴۰۳۳۱۳

تلفنهای مورد نیاز

تلفن [illegible] ۳۰۰۸۱ـ۲۰
آتش نشانی ٤٤٤٤٤ـ٤٤٤٤٣
نگهبانی پلیس‌تهران ۳۰۲۱۵۰
اداره راهنمائی ۳۰۳٦۱٤
راهنمائی تصادفات ۳۰۲۸۲۵
فرودگاه مهراباد ٤۱۱۷۳
شرکت تلفن :۳۰۵۵۱۱
نگهبانی برق ٤۳۱۷۸
سازمان آب‌تهران ۵۱۰۰۰
شرکت بیمه بازرگانان ۲٤۰۰۰

کشیك امشب پزشکان

تهران
آقایان دکتر محمد حسین رازانی : دوراهی یوسف‌آباد ـ دکتر کاظم نجم‌آبادی : چهارراه بیمارستان‌پهلوی اول خیابان اسکندری تلفن ٤۷۳۲۳ـ
دکتر مظاهری : خیابان شمیران‌سی‌متری مقابل اداره رادیو ـ دکترعیوض زاده: خیابان‌امیرآبادکوچه‌خوشنویسان قلبهك
آقای دکتر حسین حمید زاده :خیابان دولت چهارراه رستم آباد

کشیك امشب داروخانه‌ها

داروخانه ریها خیابان ری [illegible]
چهارراه پهلوی تلفن ٤۵۲
داروخانه میر : انتهای شمیران
داروخانه سیما : خیابان نواب‌چهارراه نکوئیه
داروخانه ستار : خیابان سی‌متری امیر چهارراه حشمت‌الدوله
داروخانه دکتر اشرافی : انتهای
داروخانه حشمتی . خیابان شمیران
داروخانه شبانه روزی امریکائی مقابل درمانگاه [illegible]
داروخانه محمدیان :خیابان ری جنب کوچه آبشار
داروخانه شبانه روزی فرزاد خیابان قلبهك نزدیك داودیه مقابل ثبت قلبهك
داروخانه وآزمایشگاه دکتراهینی (شبانه روزی) تلفن ۹۱۹۸۸ـ تارمك
ایستگاه دفتربازار مرکزی

انواع رقصهای مدرن را یاد بگیرید

کلاسیك ـ اسپانیولی ـ مامبو ـ بوکی بوکی ـ چاچا ـ کالیپسو. بوسیله معلمین اروپائی درهنرستان بالت مادام و مسیو سینه کوئه
آدرس ۱ـ میدان فردوسی کوچه رفعت جاه بادام سینه کوئه
۲ـ خیابان یوسف‌آباد ـنرسیده به خیابان چرچیل شماره ۱۷و ۱۸ مسیو سینه کوئه .
آ ـ۳۱٦۵۹

سینماهای درجه ۱

سینما ایران
جفد ـباشرکت جون‌آلیسون‌وجوزه‌فرد شروع: ۱۰ صبح ۲ـ٤ـ٦ و۸ بعداز ظهر تلفن ۳٦۳۵٤

سینما اسیا
راه بزرك آبی (رنگی‌ـدوبله‌بفارسی) باشرکت: الیداوالی‌ـ ماریوجروتی‌ـ شروع: ۳۰ر۱۰ صبح‌ـ ۳۰ر۲ـ ۳۰ر٤ـ ۳۰ر٦ و ۳۰ر۸ بعداز ظهرـ تلفن ٤۲۹۰۹

سینما ایفل
زیبای رم (دوبله بفارسی)باشرکت جینا لولوبر بجیدا ـدانیل‌ژلن ـشروع ۳۰ر۱۰ صبح ـ۳۰ر۲ـ۳۰ر٤ـ ۳۰ر٦ و۳۰ر۸ بعد از ظهر ـتلفن٤۰۱۱٦

سینما اسکار
شمشیر شکسته (دوبله بفارسی) باشرکت ویتوریوگاسمن‌ـ والترکیاری شروع :۳۰ر۲ ـ ۳۰ر٤ ـ ۳۰ر٦ و ۳۰ر۸ بعد از ظهر ـتلفن ٤۵۷۹۷

سینما برلیان
وایکینك (دوبله بفارسی ـرنگی‌ـ تکنی‌راما) با شرکت : کرك‌دوگلاس‌ـ تونی‌کرتیس ـجانت‌لی شروع : ۱۰صبح ـ ۲ـ٤ـ ٦ و۸ بعد از ظهرـتلفن ۳۳۵۳۵ .

سینما پلازا:
قهرمانان (دوبله بفارسی ـ ویستاویژن‌ـرنگی)باشرکت جری لوئیز ـدین مارتین‌ـ شروع:۳۰ر۱۰ـ صبح ـ۳ـ۵ـ۷و۹ بعد از ظهر ـ تلفن ٤٤۲۵۵

سینماپارك
رودخانه برزی (دوبله‌بفارسی) با شرکت :پدروآرمند یزـایوندوکارلو شروع: ۳۰ر۱۰صبح ۳۰ر۲ـ۳۰ر٤ـ ۳۰ر٦ و ۳۰ر۸بعدازظهر تلفن۳۹٦۳۷

سینما تهران
ملوان شجاع ـباشرکت جفری‌هنتر‌ـ شروع :۳۰ر۱۰ صبح ۳۰ر۲ـ۳۰ر٤ـ ۳۰ر٦ و۳۰ر۸ بعد از ظهر ـتلفن ۳۸۱٦۵

سینما تخت جمشید
لولی ـ باشرکت لسیلی کارون ـ مل‌فرر ـ ژاژاگابور ـ ژان‌پیرامون‌ـ شروع:۳ـ۵ـ۷ـو۹ بعد از ظهر ـ تلفن ٤۳۵۹۰ .

سینما حافظ
زیبای رم (دوبله بفارسی)باشرکت جینا لولوبریجیدا ـدانیل‌ژلن ـشروع ۳۰ر۱۰ صبح‌ـ ۳۰ر۲ ـ۳۰ر٤ـ۳۰ر٦ و۳۰ر۸ بعد از ظهر ـتلفن۲٤۰۷٤

سینمادنیا
راه‌بهشت (رنگی) باشرکت‌دیلی‌فریج شروع: ۳۰ر۱۰ صبح ـ ۳۰ر۲ ـ ۳۰ر٤ ـ۳۰ر٦ ـ۳۰ر۸ بعدازظهر تلفن ۲۳۸۱۲

سینمادیانا
راه‌بهشت (رنگی) باشرکت‌دیلی‌فریج شروع: ۳۰ر۱۰ صبح ـ۳۰ر۲ ـ۳۰ر٤ ـ۳۰ر٦ ـ۳۰ر۸ ـبعدازظهر تلفن ٤۲۰۱۰

سینما رویال
آتش تند ـ باشرکت تیرون‌پاور ـ سوزان هیوارد ـ شروع : ۳۰ر۱۰ صبح ۳۰ر۲ ـ ۳۰ر٤ ـ ۳۰ر٦ و ۳۰ر۸ بعدازظهر تلفن ٦۸۲۰٦

سینما رکس
دشت پهناور (رنگی) باشرکت : آلان لاد ـویر جینیامایو ـشروع : ۱۰صبح ـ۳۰ر۲ـ۳۰ر٤ ـ۳۰ر٦ و ۳۰ر۸ بعد از ظهر ـتلفن ۳٤۱٦۹

سینما رادیو سیتی
من وسرهنك ـباشرکت دنی‌کی‌ـ اکیم‌تا میروف ـشروع : ۳۰ر۱۰صبح ۳۰ر۲ ـ۳۰ر٤ ـ۳۰ر٦ و۳۰ر۸ بعد از ظهر ـتلفن ٤۳۳۲۰

سینما سعدی
باغ مرك(رنگی)باشرکت‌ژرژمارشال شارل‌وانل ـ شروع : ۳۰ر۱۰ صبح ۳۰ر۲ ـ ۳۰ر٤ ـ ۳۰ر٦ و ۳۰ر۸ بعدازظهر ـ تلفن ۳٦٤٦۸

سینما سهیلا
جفدـ باشرکت جون آلیسون ـ شروع: ۳۰ر۱۰صبح‌ـ ۳۰ر۲ـ۳۰ر٤ـ ۳۰ر٦ و۳۰ر۸ بعداز ظهر تلفن ۳٦٤۲٤

سینما کریستال
رودخانه سه‌بادبان (رنگی ـسینما سکوپ) ـباشرکت دومینیك‌ویلمز‌ـ ژان گاون ـشروع :۳۰ر۱۰ صبح‌ـ ۳۰ر۲ـ ۳۰ر٤ـ ۳۰ر٦ و۳۰ر۸ بعد از ظهر تلفن ۳۷٦۷۵

سینماکارون
دشمن‌زن (فیلم فارسی) با شرکت ناصر ملك‌مطیعی‌ـ ویدا قهرمانی‌ـمصدق شروع ۳۰ر۱۰ صبح‌ـ۳۰ر۲ـ ۳۰ر٤ ۳۰ر٦و۳۰ر۸بعدازظهر تلفن٤۰۰٦۵

سینما مترویل
دشمن زن (فیلم فارسی) شروع: ۳۰ر۱۰ صبح ۳۰ر۲ـ۳۰ر٤ـ۳۰ر٦ و ۳۰ر۸ بعدازظهر تلفن ۳۹٤۱۰

سینما مولن روژ
قهرمانان ـباشرکت جری لوئیزـ دین مارتین ـشروع:۱۰صبح ۳۰ر۲ـ ۳۰ر٤ ـ ۳۰ر٦ و ۳۰ر۸ بعد از ظهر ـتلفن ۳۸۷٦۵

سینما نیاگارا
مسافر جهنم (دوبله بفارسی) با شرکت: توتو‌ـ سیلواناپامپانی‌نی ـ شروع ۳۰ر۱۰ صبح‌ـ۳۰ر۲ـ ۳۰ر٤ـ ۳۰ر٦ و۳۰ر۸ بعد از ظهر ـتلفن ٦۵۳۰۷

سینمای هما
دشمن زن (فیلم فارسی) شروع: ۳۰ر۲ـ۳۰ر٤ـ۳۰ر٦و۳۰ر۸ بعدازظهر تلفن ٤۲۱٦۹

سینماهای درجه ۲

سینما پردیس
مرد ترس ـباشرکت ایوم‌ونتان ـ شروع :۳۰ر۲ ـ۳۰ر٤ ـ۳۰ر٦ و ۳۰ر۸ بعد از ظهر .

سینماتاج
دشت پهناور (رنگی) باشرکت : الان لاد ـویرجینیا مایو ـشروع : ۳۰ر۱۰ صبح ـ۲ـ٤ـ٦و۸ بعد از ظهر

سینما سیلوانا
ماجرای ساحل دریاـ باشرکت‌تونی کرتیس شروع :۲ـ٤ـ٦و۸ بعد از ظهر ـتلفن ۳۳۷۷۷

سینما فری
دختر دیوانه (فیلم هندی) ـشروع ٤ـ٦و ۳۰ر۸ بعدازظهر تلفن ۲۷۸۹۳

سینما فردوسی
اولیس(رنگی‌ـدوبله‌بفارسی)باشتراك سیلوانا مانگانو ـ کرك دوگلاس ـ انتونی کوئین روسانا پودستا شروع ۱۰و۱۲ صبح ۲ـ٤ـ٦ و۸ بعد ازظهر تلفن ۳۵۷۸٤

سینما مشعل
هنلو (رنگی) باشرکت جون واین شروع :۳۰ر۲ـ۳۰ر٤ـ۳۰ر٦ و۳۰ر۸ بعداز ظهر تلفن ۳۳۸۲٦.

سینما مراد
عشوه‌گر (دوبله بفارسی)باشرکت راج‌کاپور ـ نرگس ـ شروع : ۳ـ ۳۰ر۵ و ۸ بعدازظهر تلفن ۳۷۳۸۹

تاترها

تئاتر تهران (سالن اول)
کمدی محلل: باشرکت : وداد یانـ وحدت میصری‌ـاسفندزاده بهمن یار
شروع ۸ونیم بعداز ظهر ـ تلفن ۳۷۳۵۱

تئاتر تهران (سالن دوم)
عروس اعیان: باشرکت پرخیده‌ـ بهرامی‌ـ مصفاـ مصدق‌ـ شروع : ۸ونیم بعداز ظهر
جامعه باربد .
کوچولوها توسط تروپ‌جعفری با شرکت بانو شهلا ـشروع : ۸ بعد از ظهر تلفن ۳۲۲٦۵

آخرین تغییرات سینماها را درصفحه ۱۹ مطالعه فرمائید

بیاری ایزد توانا

اداره مرکزی

بانک ایران و انگلیس

ازروز چهارشنبه بیستم اسفندماه ۱۳۳۷
درخیابان سعدی ـ تهران
شروع بکار خواهد نمود
وهمه روزه باستثنای ایام تعطیل
ازساعت ۸½ صبح تا ۱۲½
وپنجشنبه‌ها از ۸½ صبح تا ۱۱½
مفتوح خواهد بود و تسهیلات خود را بمراجعین عرضه میدارد

شعب چارترد بانك وایسترن بانك لیمیتد شرکاء بانك
درلندن ـ نیویورك ـ هامبورگ
ودر بیست نقطه مهم دیگر که از مدیترانه تا خاور دور امتداد یافته
با این بانك همکاری نزدیك خواهند داشت

تلفن ۸ـ۳۰۵۵۰٤

مدیرکل بانك ایران وانگلیس

آ ـ٤۳٦۹٤

امسال تعطیلات عید را در کجا میگذرانید؟

بقیه ازصفحه نهم

باین دو امامزاده عینا مثل امامزاده پارچین است .آثار دیدنی و تاریخی قزوین عبارتند از مسجد جامع در خیابان سپه ـ عمارت چهل ستون (موزه)ـ سردر عمارت شهربانی مربوط بدورهٔ صفویه ـ شاهزاده حسین در خیابان سلامگاه ـ آرامگاه حمدالله مستوفی درمحله آمنه‌خاتون و حسینیه حاج محمد رضا امینی درخیابان مولوی .

بهترین محصولات قزوین که میتوان ازآن بعنوان سوغاتی‌استفاده کرد عبارتند از خشکبار ـ پسته ـ بادام ـ فندق ـ پشم ـ نمك ـ نان برنجی ـ مربا ـ کیسه حمام ـ سنك پا ـ کشمش و میوه.

شهر قزوین فاقد اتوبوسرانی است ولی‌دارای هفتاد دستگاه‌تاکسی است که نرخ آن برای یك‌ودونفر ۵ ریال و سه نفر ۱۰ ریال میباشد . سی دستگاه درشکه فرسوده نیز در قزوین کار میکنند که‌نرخ آن‌برای یکنفر ۵ ریال است.

بهداشت

قزوین دارای یك بیمارستان‌پنجاه تختخوابی بنام سینا و پنج‌درمانگاه بشرح زیرمیباشد :

سه‌درمانگاه بهداری درخیابانهای فردوسی ـ مولوی وسپه درمانگاه شیرو خورشید در خیابان خیام(فعلا تعطیل است)و درمانگاه بیمه های اجتماعی کارگران در خیابان‌شاه.

پزشکان قزوین عبارتند ازآقایان دکتر رضوی ـ دکتر خلیلی(راه آهن)ـ دکتر میلپوویچ ـ دکتر ایروانی (مقابل میدان گلستان)ـ دکتر هوشیار ـ دکتر نشاط (خیابان پهلوی) ـدکترخرسند ـ دکتر فغانی ـ دکتر نیك بین ـ هراند دندانساز ـ دکتر فضیلی (خیابان شاه) ـدکتر حکیمی ـ دکتر اسعدی ـ دکتر ازمائیل زاده(خیابان فردوسی) ـ دکتر حقوقی (خیابان پهلوی) ـدکتر آرازی (اول‌خیابان عبید زاکانی)ـ دکترباقری (روبروی میدان گلستان)ودکتر قصبه(خیابان سپه) .

تمام پزشکان مزبور باستثنای دکتر قصبه که ویزیت وی بیست ریال است ،حق ویزیت آنها سی ریال میباشد.

داروخانه های قزوین عبارتند از داروخانه فردوسی اول خیابان فردوسی ـداروخانه مرکزی روبروی میدان گلستان ـ داروخانه دکتر ابوترابی چهار راه پهلوی ـداروخانه دکتر عزیزی و داروخانه اسعدی خیابان پهلوی ـ داروخانه شیر و خورشید خیابان خیام (کشیك‌شبانه دارد) .

مواد غذائی

نرخ مواد غذائی و مایحتاج‌عمومی در قزوین بشرح زیر میباشد :نان لواش کیلوئی ۷ ریال ـ نان سنگك کیلوئی ٦ ریال ـنان‌بربری کیلوئی ۱۰ ریال ـ گوشت گوسفند کیلوئی ٤٦ ریال ـ گوشت گاو کیلوئی ۳۵ ریال ـ ماهی یك عدد ٦۰ تا ۸۰ ریال ـ برنج کیلوئی از ۱۷ الی ۲۵ ریال ـ شیر کیلوئی ۱۲ ریال ـ ماست کیلوئی ۱۰ریال الی ۱۲ ریال ـکره کیلوئی ۱۵۰ ریال ـ تخم مرغ عددی ۲٫۵۰ ریال.

برای تهیه روزنامه‌و سایرنشریات اطلاعات میتوانید به دفتر نمایندگی اطلاعات در خیابان فردوسی‌ومرکز فروش آن مقابل‌اداره پست‌وتلگراف مراجعه کنید.

مرکز پستو تلگراف و تلفن قزوین در چهار راه پهلوی قرار دارد.

اگر خواسته باشید به مهمانخانه درجه ۱ بروید باید گراند هتل، یا هتل ایران و یا مهمانخانه تهران‌را انتخاب کنید .

گراند هتل واقع در غازیان و دارای ۲۵ اطاق است که هزینه یك شبانه روز اقامت در آنجا با استفاده از حمام ٤۵۰ ریال و بدون حمام٤۰۰ ریال است

هتل ایران ـ مشرف به بلوار و دریا گنجایش ۸۰ نفر مسافرداشته و هزینه یك شبانه روز برای‌یکنفر باشام و ناهار و خواب بدون حمام ٤۰۰ ریال است .

مهمانخانه تهران ـواقع در میدان ایستگاه که گنجایش یکصد نفر را داشته و پول غذا برای یکنفر هروعده بین ۲۵ الی ٦۰ ریال و کرایه تختخواب برای هر شب۵۰ ریال است.

البته مهمانخانه درجه ۲ بنام رامسرواقع‌درغازیان (خیابان‌شاهپور) واقع است که‌گنجایش ۳۰راداشته وقیمت خوراك از۲۰الی ۵۰ریال و کرایه تخت خواب ٤۰ریال و ومهمانخانه‌های درجه ۳همت وهمت نو، درخیابان‌پهلوی و(شیب‌پل‌پهلوی) گنجایش ٤۰و۲۵نفر دارند که‌قیمت تخت خواب۳۰ریال ونرخ‌غذامطابق لیست شهرداری است.

مهمانخانه رضاقلی واقع در غازیان میدان شاهپور ومهمانخانه طوالش واقع درایستگاه‌طوالش‌خیابان گلستان نیز درجه ۳هستند که‌کرایه تخت خواب دراولی ۳۰ودردومی ۲۰ریال است وغذانیز بنرخ‌شهرداری است

پانسیون ها

پانسیون متروپل واقع در کرد محله غازیان به گنجایش ۸۰نفربا ساختمان جدید ودارای حمام‌عمومی پانسیون هزینه برای یکنفردر شبانه روز ٤۰۰ ریال ،پانسیون رامسر ، در کرد محله وپانسیون قادری در خیابان بندر غازیان با مشخصات‌بالا نرخ زندگی در شبانه روز برای‌یك نفر ۳۸۰ ریال است .

پانسیون راکسی در خیابان‌شاهپور غازیان درجه ۲به گنجایش ٤۰نفر بدون حمام کرایه و هزینه برای ۲٤ ساعت۲۵۰ریال ،پانسیون‌شمشاد در خیابان بلوار وپانسیون سهیلا در خیابان سپه هزینه برای یکنفر۲۵۰ ریال وپانسیون گیلان نو درجه ۱ در خیابان رضاشاه کبیر مشرف . بدریا وبلوار نرخ زندگی برای یك نفردر ۲٤ ساعت ۳۰۰ ریال است.

سینما ها

سینما مولن روژ درجه ۱ درخیابان گلستان وسینما تآتر بلوار درجه۱ در باغ گلستان وسینما ایران‌درجه۲

گردشگاهها وتفریحات

بلوار وگردش در باغ گلستان (نمایشگاه شیلات) ،کنار ساحل ، پلاژ نامجو وشکار مرغابی درمرداب ها تا ۱۵ فروردین .

حمل ونقل شهری

سرویس اتوبوس‌رانی بین‌دروازه پهلوی ودروازه رشت دایر است که کرایه برای یکنفر یك‌ریال ونیم است .ولی تاکسی بین تمام نقاط شهرو گردشگاهها‌به‌نرخ‌تهران‌وجود دارد فقط برای کنار دریا تاکسی دربستی ساعتی ٦۰ ریال میگیرد...

بیمارستانها وپزشکان‌وداروخانه‌ها

بیمارستان محمد رضا شاه پهلوی در خیابان رضا شاه کبیر دارای۵۰ تختخواب بابخش جراحی ودکتر کشیك وشبانه روز وبخش‌تصادفات درمانگاه غازیان در خیابان شاهپور ودرمانگاه شیروخورشید سرخ در میدان گلستان ساختمان سینماتآتر بلوار .

پزشکان بندر پهلوی عبارتند از آقایان دکتر معنوی پزشك اطفال در خیابان پهلوی ،دکتر ولی‌زاده جراح‌درخیابان‌پهلوی ودکترسحری، دکتر توسلی ،دکتر حاجی رائی، دکتر اقراری ،دکترشریعتزاده و دکتر ورزقانی

داروخانه‌های بندر پهلوی عبارتند از زهابیان واسلام در میدان‌ایستگاه داروخانه‌های پارس‌نو وعمده‌فروشی شرق در خیابان قاآنی و داروخانه شفا در خیابان شاهپور غازیان

مراکز مورد نیاز دیگر .

اداره شهربانی در باغ گلستان ، پست وتلگراف وتلفن کاریر در خیابان خیام ،مرکزفروش نشریات اطلاعات در میدان ایستگاه وخیابان قاآنی وخیابان سپه واقع است .

نرخ ها

گوشت گوسفندبااستخوان کیلوئی ٤۰ ریال گوشت گاو کیلوئی ۲۰ ریال ونان بین ۸الی ۱۰ ریال‌است.

رستوران ها

در رستوران سهیلا در میدان‌بلوار رستوران میامی در خیابان خیام رستوران گیلان خیابان خیام ، رستوران همت ،چلو کبابی قانع‌در خیابان سپه و چلو کبابی درخشان نیز میتوان شام وناهار بنرخ شهرداری صرف نمود .

پارکر ۵۱ شاهکاری است

که باروش درخشان ومعروف پارکر ساخته میشود

کارگرانی که در موسسه باعظمت پارکر کار میکنند مانند استادان صنعتگر قدیم با حداعلای دقت وظرافت قلم خودنویس پارکر «۵۱» را که زیباترین خودنویس جهانست وهمه آرزوی آنرا دارند میسازند

خودنویس پارکر «۵۱» بوسیله دقیقترین وکاملترین ماشینهای جدید، با بهترین وبادوام‌ترین مصالح ودقت فنی زیاد تهیه میگردد

درسراسر دنیا پارکر «۵۱» باستحکام وزیبائی معروف است

برای خودتان وهدیه بدوستان پارکر ۵۱ را انتخاب کنید

Parker "51" پارکر ۵۱ یکی ازمحصولات شرکت پارکر است

آ ـ ٤۳۸۸٤

آگهی مناقصه تکمیل ساختمان حمام‌نائین

سازمان برنامه بمنظور اجرای عملیات عمرانی شهرستانها تکمیل ساختمان حمام نائین را با شرایط زیر بمناقصه میگذارد .

۱ـداوطلبان شرکت در مناقصه که جزو پیمانکاران درجه بندی‌شده سازمان میباشند میبایستی برای دریافت اسناد مناقصه و خریددفترچه مشخصات به بنگاه مهندسی سازمان واقع در پیچ شمیران خیابان خیام مراجعه وپیشنهاد خودرابه ترتیب زیر تهیه وتسلیم نماید مشخصات ۱۰ روز پس از آگهی موجود خواهد بود .

۲ـپیشنهاد دهندگان بایستی مبلغ ۸۵٫۰۰۰ ریال بعنوان سپرده بحساب شماره ۵۰۲ دربانك اعتبارات صنعتی بودیعه گذاشته ویا ضمانت نامه بانکی که نمونه آن بضمیمه دفترچه مشخصات توسط بنگاه مهندسی سازمان در اختیار شرکت کنندگان گذارده خواهد شد به نفع حسابداری امور اجتماعی سازمان برنامه ضمیمه پیشنهاد خود نمایند تا هرگاه برنده مناقصه از پیشنهاد خو دعدول نماید سپرده بنفع سازمان برنامه ضبط شود ضمانت نامه نباید اولا مشروط باشد ثانیا باید ازبانك مورد قبول سازمان برنامه باشد ثالثا قابل تمدید برای سه ماه دوم‌بصرف اظهار مناقصه گذارنده باشد سپرده پیشنهاد دهنده درجه دوم قبل از انعقاد قرار داد با برنده مناقصه مسترد نخواهد شد .

۳ـپیشنهاد بایستی بنوعی که در برك شرایط مناقصه قید گردیده تنظیم ودر ۲پاکت شماره (۱) محتوی تضمین نامه وپاکت شماره ۳ محتوی واحد بهاء اسناد مناقصه وکل پیشنهاد که بمهر و امضای پیشنهاد دهنده رسیده باشد همچنین مبلغ کل پیشنهاد هر دو درپاکت لاك ومهر شده تا ساعت ۱۰ صبح روز یکشنبه پنجم اردیبهشت ۳۸ در مقابل اخذ رسید بدفتر موسسه مهندسین مشاور تسلیم گردد .

٤ـبه پیشنهاد هائی که فاقد سپرده ویا مشروط ومبهم بوده باشد ویا اینکه مطابق با مشخصات وشرایط مناقصه تنظیم نگردیده باشد و یا با تضمین نامه طبق فرم سازمان همراه نباشد ترتیب اثر داده نمیشود پیشنهاد های رسیده درساعت ۱۱ همان روز در قسمت شهر سازی‌واقع در خیابان دانشکده تحت نظر کمیسیون مربوطه باز و قرائت خواهدشد حضور پیشنهاد دهندگان ویا نماینده آنها در جلسه آزاد بوده وکمیسیون مزبور در رد ویا قبول هر یك از پیشنهادات ویا کلیه آنها مختار خواهد بود بدیهی است‌بهرنوع پیشنهاد ویاتغییر وتخفیفی که‌بعداز ساعت مذکور در بند ٤ برسد ترتیب اثرداده نخواهد شد .

۱ـ۲ آ ـ ٤۳۲٦۲ سازمان برنامه

آگهی اداره کل قندو شکر

اداره کل قند وشکر برای آنکه اهالی محترم طهران وحومه بتوانند بسهولت قند مورد نیاز خودرا در ایام رمضان وعید نوروز (علاوه بر آن مقدار قندیکه بوسیله عاملین توزیع میگردد)بدست آورند مقداری قند مرغوب حبه بلژیکی در کیسه های نایلونی برای این منظور اختصاص وبهرکس هرمقدار که احتیاج داشته باشد به‌نرخ فروش بمصرف کننده بفروش میرساند .ازتقاضا کنندگان خواهشمنداست باداره کل قند و شکر مراجعه فرمایند .

مدیر کل قند وشکر ـپاکدامن

۱ـ۲ آ ـ ٤۳۷۹٦

اجاقهای گازسوز امریکائی وارد شد

شرکت تهرانشهر محدود ـ خیابان سعدی تلفن ۳٤۳۵۳ـ۳۰۲۱۱۵
شرکت مناژ خیابان سعدی

آ ـ ٤۳۸۳۰ آگهی مصور

اهالی محترم ملایر وبروجرد ـ خرم‌آباد

بامرسدس بنزهای شرکت ترانسپورت به‌نقاط بالامسافرت‌نمائی نشانی ـخیابان ناصرخسرو شمس‌العماره تلفن ۵۰۵٦۰ـ۵۲۷۵۷

۱ـ٦ آ ـ ۳۱۱۹۷

یخچال فریماتیک

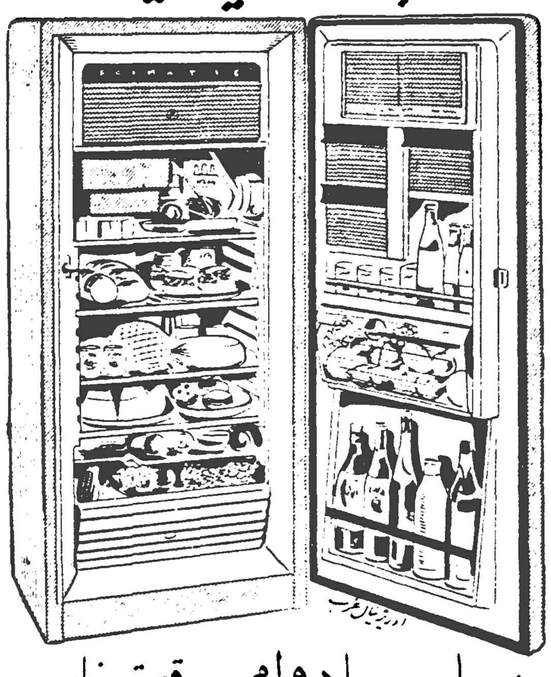

زیبا ـ بادوام ـ قیمت مناسب

ساخت فرانسه ـ موتورساخت آمریکا

نماینده انحصاری ـ شرکت سهامی سامی ـ خیابان سعدی تلفن ۳٦۲۷۱

آ ـ ٤۱۹۲۸

گودیر

عالیترین وگرانترین لاستیک در دنیا

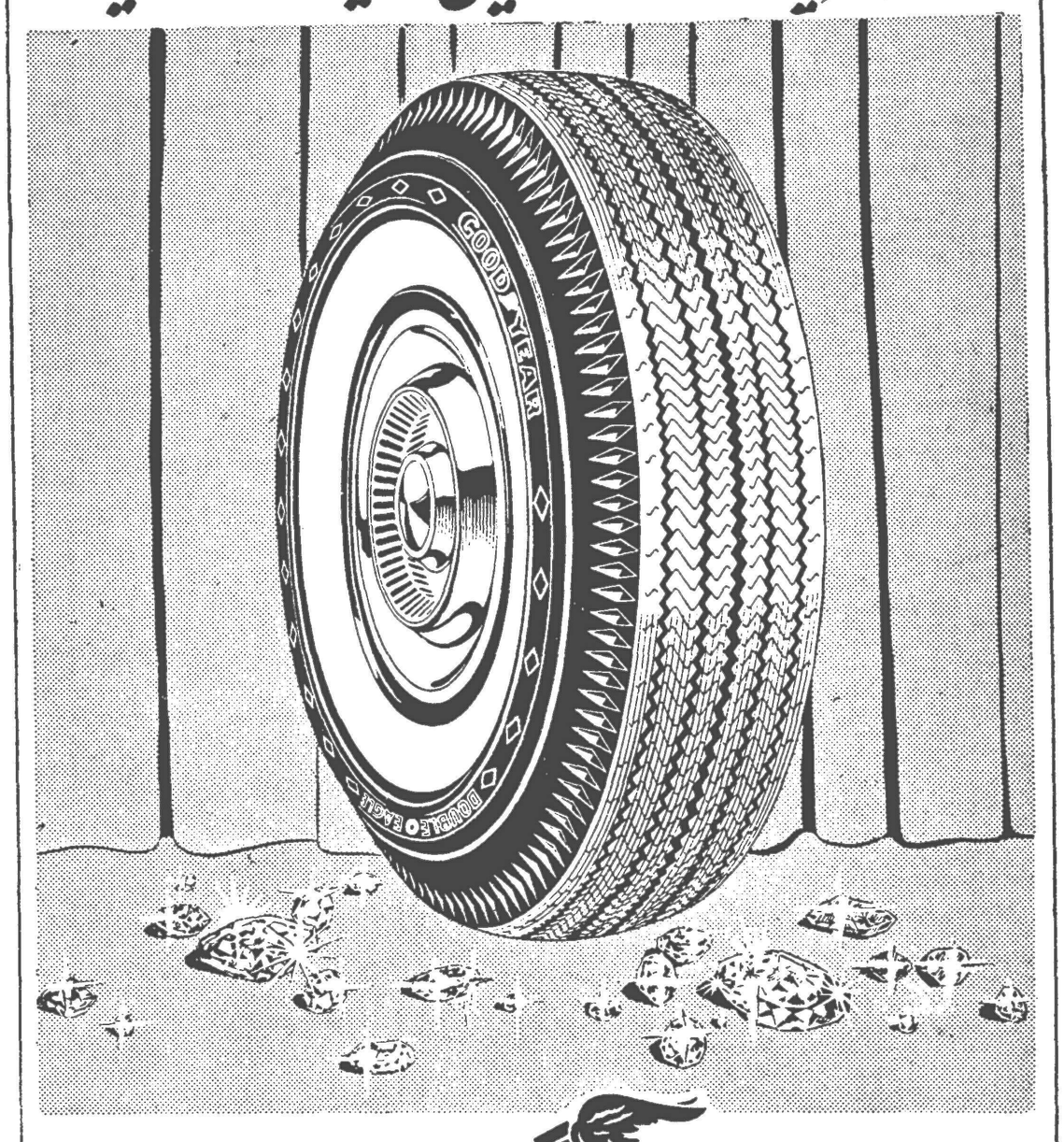

GOODYEAR

آ ـ ٤۳٦۹۲

مجلس شورای ملی

بقیه ازصفحه اول

مجازات اورا فقط دوسال تعیین کرده‌اند واگر نشده چرا اورا مجازات میکنید؟

اگر قانونی وجود ندارد بـاقید سه‌فوریت لایحه‌ای بمجلس بیاورید ومجازات اووامثال اورامعین کنید.

من ازآقای وزیر امور خارجه که درجلسه تشریف دارند تقاضا می‌کنم این موضوع رادر جلسه‌هیئت دولت مطرح کنند تاموجب تشویش افکار عمومی نشود.

قرارداد تدافعی

دراین وقت مجلس وارد دستورشد وموافقتنامه تدافعی ایران وامریکا مطرح گردید .

آقای ارسلان خلعتبری در کلیات لایحه گفت :

این لایحه دوجنبه اقتصادی وتدافعی دارد وجنبه تدافعی آنهم احتیاطی است .

یك برنامه کلی برای حفظ‌امنیت ودفاع هست ودراین برنامه ایران‌هم جزو مناطقی قراردارد که امنیـت و دفاع‌آن ضروری ولازم است .

بنده وقتی که این قراردادرانخوانده بودم فکر میکردم که چقدر مهـم است که اینطور باعث نگرانی‌همسایه شمالی ماشده است .

بعدکه یکی دوبارآنرا خواندم‌دیدم خیلی ساده است اگر کشوری‌بایران تجاوز کردواگردولت ایران خواست وبنحوی که طرفین توافق بکننـد امریکاعهده دار میشودکه بموجب تصمیماتی‌که راجع‌به امنیت مشترك امریکا میگیرد واختیاراتی‌که‌مجلس امریکابرئیس جمهوراین کشورداده است بایران کمك نظامی‌بکند.

عادی است

بنابراین‌بنده معتقدشدم‌که تشویش همسایه شمالی ماکاملابیهوده است این قرارداد درسازمان ملل‌هم ثبت میشود ویك قرارداد احتیاطی استو یك عمل فوق‌العاده ای نیست و از نظرمن بسیار عادی‌است .

اگرهم چنین قراردادی دربین نبود درصورت حمله بما دول‌بزرك دوست بکمك مامی‌آمدند، استالین تا آخر عمرش خیالی داشت که ایران‌وترکیه رابگیرد امانمی‌توانست .

همین مصر بطوریکه‌همه میدانیم باامریکا قراردادی نداشت اماوقتی که انگلیس وفرانسه‌که متحـد او هستندبه مصرقشون فرستادند‌کشتی های امریکاهم بسوی مصرروانه شد.

درمورد کموی‌که نزدیك چیـن کمونیست است لیزامریکا همین کاررا کرد .

تذکرات من ...

اما بنده تذکراتـی درخصوص روابط خودمان باامریکائیها دارم‌که عرض میکنم :

اگریك دولتی بی‌طرف بماند واز بیطرفی خارج نشود برای امـریکا خیلی اهمیت دارد، بعضی ازکشورها باکمونیستها لاس زدند برای اینکه امریکائیهارا نگران کنند ووقتـی لاس زدنها مکررشد آنوقت بانك های بین‌المللی وتوسعه امریکا به آنهاکمك کردند .

کشور « تیتو » را همینکه دیدند بی‌طرف است خیلی ارزش بـرایش قائل شدند و همیشه کمك بـاین کشور میکنند .

مصر همینکه شاخ نشان داد فورا رفتند و دستی بسرش کشیدند .

بنا براین ماکه این قرارداد را میبندیم باید اهمیت و موقعیت خودمانرا در عین حال درك کنیم،ما اگر این قرارداد را امضاء نمیکردیم اگر جنگی در دنیا رخ میداد از ما باز هم حمایت میکردند و اما حالا که امضاء کرده‌ایم اهمیت خود را نبایستی از دست بدهیم .

بیطرف ماندن هرکشور وبـا متمایل شدن هر مملکتی بطرف کمونیستها برای امریکا خیـلی‌اهمیت دارد و حاضرند صدها میلیون دلار خرج کنند و آن کشور را همچنان دوستـد خودشان نگهدارند .

هیچوقت عمل نشود

امریکا باید متوجه باشد کـه ما چقدر از لحاظ استحکام و ثبات ضع‌وازلحاظ‌تحمل‌آثار و نتایج‌مترتب براین قرارداد خـود را حاضـر کرده بودیم .

من امیدوارم که این قرارداد هیچوقت اجرا نشود یعنی‌هیچوقت بما حمله نشود ، این آرزوی مـا است (صحیح است)

مطلب دیگر اینکه دولت‌شوروی از لحاظ روابطی که با امـریکـا دارد اکنون خودش را دوست مـا نمیداند و ممکن است تا آنجـاکه بتواند بما صدمه بزند ، البته لازم نیست که قشون بکشند .

اما ای بسا از طریق اقـدامات دیگر ما را در فشار قرار دهند.

باین ترتیب بااین شرایطی کـه عرض‌کردم دیگر این قرار داد مـا را بدهکار نمیکند و اگر یك‌حساب صحیح بشود و دولت محکم‌صحبت کند آنوقت بنظر بنده‌جبران‌خسارت ماازاینطرف که بوسیله عقد ایـن قرارداد متوجه ما خواهد شده میشود .

اما اگر آقایان امریکائیهاآمدند و منتی هم سر ما گذاشتند بنده به آقای وزیر امور خارجه عـرض میکنم که از نظر مصالح ایران چنین منتی نباید بگذارند . این وظیفـه بنده استکه دولت را متوجـه بکنم (احسنت)

کمکهای اقتصادی

عرض دوم بنده اینست که در این قانون دوماده هست که مربوط به کمکهای‌اقتصادی‌است که‌ماتعهدمیکنیم کمکهای اقتصادی که میگویم طبق موافقتنامه از آن استفاده بکنیم ،

قبل از اینکه جنك تمام بشود سه دولت بزرك در تهران اعلامیه‌ای صادر کردند و قبول کردند کـه خسارات ناشی از جنك را بایران مورد مطالعه قرار دهند بعد از۲۸ مرداد ۱۳۳۲ شروع کردند به‌مایك کمکهائی کردند واآن وعده‌ها را از یادبردند و حالا بنده میخواهم که دیگراین داستان‌تکرارنشود.آمریکائیها بـه ممالکی کـه کمونیست هستند مثل لهستان ویوگوسلاوی کمك می کنند ومعلوم‌نیست چطور ارتش‌ایران نباید همپایه یوگسلاوی و لهستان باشد با اینهمه سابقه رشادتی که ملت ایران دارد.

از جمله کمکهای اقتصادی آمریکا کمك‌های اصل چهار بود ،درآمریکا گفتند کمکهائی که بایران شده‌حیف ومیل شده است‌امااصل چهار که دیگر دست مانبود .اصل چهار را خودشان اداره میکردند .

اینها موقع رفتن‌قریب هشت‌میلیون دلار آلات کشاورزی استفاده نشده‌در انبارهای خودشان داشتند ،این یك نوع کمك بایران بود، اگر کمکهای اقتصادی از این قبیل است استدعا دارم که نکنند(احمد مهران ـاحسنت)

آمریکا هفتادو پنج در صد بـودجه «ویتنام جنوبی» را میپردازد بنده کمکهای سیاسی دولت آمریکا را هیچوقت فراموش نکرده‌ام وهمیشه د راین مجلس گفته‌ام .

اما کمکهای اقتصادی و نظامی که بماکرده‌اند در مقابل آن آنقدر برای‌ما خرج تراشیده‌اند که حد ندارد ، بنظر بنده بایستی یاکمکهای‌اقتصادی از آمریکا نگیریم ویا اگر میدهند باید شرافتمندانه باشد، این کمك را به اروپا کردند از طریق طـرح مارشال وبرتمام ممالك اروپاکمکهای مؤثری‌بمبلغ ۳۰ هزار میلیون دلار شدوجلو توسعه کمونیزم را گرفتند. ولی وقتیکه نوبت به خاورمیانه و آفریقا رسید کمکها خیلی قلیل شد. باید به توسعه صنعتی و کشاورزی ما توجه شود کمکهای اداری کردن وفرودگاه ساختن باعث تبلیغات‌سوء میشود و باید کمکهائی که‌میکنند مفید بحال مردم باشد، مثلاًبیایند پنجاه تا بیمارستان در ایران تاسیس بکنند این بهتر است از اینکه بارتش ما کمك بکنند و ما نصف آن کمك را صرف خرج‌مستشاران آنها بکنیم .در مورد کمکهـای اقتصادی یك مرتبه‌هم‌با مردم‌مشورت بشود و همیشه مشورت دولتها را فقط درنظر نگیرند.

محکم بایستید

عرض سوم بنده اینست که اگر این قرارداد تصویب شود دولت‌فکر نکند که برای اینکه با امریکائیها هماهنگی در کارها داشته باشیم باید تمام راهنمائیهای آنها را عمل بکنیم .

مردم ایران از نظر اینکه کمونیزم مخالف مذهب و ملیت و آزادی آنها است باآن مخالفت میکنند(صحیح است) روزولت در زمان جنك به انگلستان پیشنهاد کرد که یك‌بندر آزاد در جنوب ایران تاسیس شود واگراین پیشنهاد قبول میشدروسها آزادانه به‌دریا دست می‌یافتند . انگلستان آن پیشنهاد را قبول نکرد تمام اوضاعی که الآن پیش آمده نتیجه همین اشتباهات آمریکا در آنموقع است.

جناب آقای وزیر خارجه شما و دولت باید محکم بایستید ممکـن است برعلیه شما و مملکت فعالیت و تبلیغات شدید بشود و مردم را بجان همدیگر بیاندازند در مناطق کشاورزی ما اختلاف نیست اما اختلاف طبقاتی در همه کشور ها و حتی در روسیه و امریکا هست در هیچ‌جا تساوی حقیقی بین افرادوجود ندارد.مابا امریکا از لحاظ صلح و پیشرفت و تعالی مملکت خودمان‌هم آهنگی داریم اما امریکا حق ندارد که عقایدخود رابما تحمیل کند.

شما آمریکائیها ده سال پیش در ایران وجهه داشتید اما حالا اینطور نیست .مکرر درروزنامه های‌خودتان به سناتورها و وکلای ما فحش می دهید و تبلیغات کمونیستهارا تائید میکنید ، چرا شما این اختلافات رادر مردم میاندازید ؟ هزارخانواده کجا است، این حرفها کدام است، درآمریکا هم ۶۰ سال پیش روزنامه ها مینوشتند ۶۰خانواده ،همین ۶۰ خانواده بودند که صنعت عظیـم امریکا را پدید آوردند این‌طبقات طبیعـی کـه‌در مقابل کمونیسـت وجود دارند نباید از بین برده‌شوند، از بین بردن اینها اشتباه است.

اگر آمریکائی بخواهد دخالت نا معقول در کار ما بکند من‌هیچ اختلافی بین آمریکائیها وروسها نمی‌بینم (صحیح است)

من طرفدار دوستی با آمریکا هستم واین حرفهارا از نظر خیرو صلاح میزنم.

ما از نظر نفت آمریکا را هم‌شریك کردیم تا آنها مدافع ما باشندولی کنسرسیوم آمده است ببهانه‌اینکه در ونزوئلا فلان طور شده است در چنین موقع حساسی بما اجر و پاداش میدهد و میگوید امسال۲۶ میلیون دلار در آمد شما کم‌میشود.

من در هر موقعی که کار سختی‌پیش آمده پیش بینی کردم ماروزیکه‌در حزب ایران بودیم با همین آقای دکتر حسن افشار بمجرد اینکه شنیدیم حزب ایران با توده‌ایها لاس میزنند استعفا کردیم.

این عرایض بنده هم بخیر وصلاح استوازروی علاقه‌بشاه و مملکت (صحیح است۔ صحیح است)

وضع ایران را بهم نزنید، این خطرناك است، برادر کشی راه نیاندازید، نیروی ملی را ضعیف نکنید، هرتصمیمی‌خواستید بگیرید به مجلس بیاورید (صحیح است۔ صحیح است)

وگرنه کمونیستها از وضع استفاده خواهند کرد، مجلس چهاردهم‌سلطنت ایران را نگهداشت، اگر آن‌مجلس نبود و اگر فروغی نبود در جنك وضع ما چه میشد. مجلس رابایدتقویت کرد، تقویت مجلس بنفع شما است.

دولت باید یك برنامه اتحاد بین تمام طبقات طرح کند، نه اینکه‌اگر یکنفر انتقادی کرداعم ازما وروزنامه نویسها مانع شد. (صحیح است)

در خاتمه امیدوارم روابط ما و همسایه شمالی ما همیشه حسنه باشد .

صریحا می گویم اگر ،جنك‌بزرك در گیرد همه ما نابود می شویم اما اگر آینده ای برای این‌مملکت باشد شما نبایستی‌زمینه رابرای جنك داخلی فراهم کنید وگرنه اگر جنك داخلی پیش بیایـد بهیچکس ابقاء نمی کند و ایـن لوایح انقلابی و غیره را هم‌پاره می کنند و می‌اندازنددور . (احسنت۔ صحیح است)

در شماره بعد

سپس آقای مشایخی بعنوان‌موافق صحبت کرد که بیانات ایشان در شماره آینده درج میشود .

بیانات وزیر خارجه

آنگاه آقای حکمت وزیر امور خارجه اظهار داشت.

آنچه آقایان نمایندگان محترم درباب پیشنهاد دولت راجع‌به‌انعقاد موافقتنامه ایران وامریکا اظـهار پشتیبانی فرمودند البته موجب‌تشکر است.

اما درباب فرمایشات آقای‌خلعتبری دربعضی قسمتهای آن‌بنده کمـال موافقت رادارم وبعضی هم محل‌بحث است.

آنچه آقای خلعتبری فرمودندکه این موافقتنامه یك موافقتنامه ساده ایست بدون غل‌وغش ومقصود از‌آن دفاع ازمملکت است دربرابرتجاوز وصرفا یك توافقی است درخصوص کمکهای اقتصادی من‌بحسن‌تشخیص آقای خلعتبری آفرین میفرستم.

اما درآن قسمت که مقایسه فرمودند ایران ولبنان ودکتریـن آیزنهاور واینـدو راباهم تشبیه کردند من موافقتی ندارم. نه‌این موافقتنامه شبیه‌است به‌دکترین آیزنـهاور ونه‌ایران شبیه است به‌لبنان

لبنان مملکتی است که‌ازسه‌عنصر مختلف تشکیل میشود یعنی از مسلمان مسیحی ومسلمانان هـم دو دسته هستند که‌عبارت ازسنی و شیعه

مملکت ماشباهت به‌لبنان ندارد. چون متشکل است ازیك ملت‌واحد وبارسوم وسنن وزبان وتاریخ‌ومذهب واحد وریشه‌دار..

موافقتنامه ایران و امریکا هم قابل قیاس نیست با دکترین ایزنهاور زیرا دکترین ایزنهاور اختیاراتی است که کنگره به رئیس جمهور داده است و غیر از آنست که یك مملکتی رسما در برابر مملکت دیگر تعهد بسپارد (صحیح است)

دولت امریکا در برابر دولت‌ایران تعهد سپرده است که دربرابـر هرگونه تجاوزی از ایران پشتیبانی کند بشرط تقاضای ایران.

اگر آقای خلعت بری سعی و مجاهده‌ای و مراقبت و علاقه‌ای را که‌ماکردیم ودر پرونده امرمنعکس است و مکاتبات و تلگرافات را ملاحظه میفرمودند این تشبیه را نمیفرمودند. ما یك مملکت‌مستقلی هستیم که در روابط خودمان باهمه ملل عالم همیشه جانب حق حاکمیت خودمانرا مراعات کرده‌ایم (صحیح است) مانه احتیاج به امریکا داریم ونه احتیاج به روسیه ، نه ازامریکا میترسیم نه از شوروی . زیرا روی پای خودمان ایستاده‌ایم و بهمت و ایمان خودمان متکی هستیم .

البته با موافقت و عنداللزوم بر حسب تقاضای ما ممکن است کسی بما کمکی بکند .

اما اینکه تلویحا اشاره به بعضی ممالك بیطرف فرمودند و اینکـه اشاره فرمودند ایران ممکن بود یا ممکن هست‌باحفظ بیطرفی‌زندگانی خود راادامه دهد باید بگویم فعـلا وضعیت دنیا بخصوص برای ممالکی که وضع جغرافیائی خاصی دارند بیطرفی را اجازه نمیدهد (صحیح است) ما مملکتی بوده‌ایم و هستیم طالب صلح. هیچوقت میل نداریم تجاوز به‌هیچیك‌از همسایگان‌خودمان بکنیم .همیشه میل داریم حق‌بگوئیم وحق بشنویم .

ولی متاسفانه تاریخ معاصر نشان میدهد باوجود اینکه ما اینقدر در احساسات و عقاید صلح خواهانه خود صادق و ثابت بوده‌ایم ده‌مرتبه خاك مملکت ما مورد تجاوز قرار گرفته و در چنین دنیائی اندیشه کردن برای مقابله با تجاوز احتمالی یك‌حق‌طبیعی است‌وماحق‌داریم برای آینده خودمان فکر کنیم (صحیح است) تا هیچ مملکتی از بزرك و کوچك تصور تجاوز بما را نکند و این میسر نمیشود مگر از اینطریق که دراین دنیای تعاون و همکاری ما دوستانی داشته باشیم و بتوانیم با آن دوستان همکاری کنیم برای حفظ صلح و دفاع در مقابل تجاوز (صحیح است)

تحت‌تاثیر نمیرویم

ما بهیچوجه تحت تاثیر احدی نبوده و نیستیم و دلیلش‌اینست که هر کاری را بمصلحت مملکتمان تشخیص داده‌ایم کرده‌ایم و خواهیم کرد .(صحیح است)

هیچ ایرانی نیست که مطیع اراده دیگران قراربگیرد . (صحیح‌است)

فرمودید از امریکائیها یا کمـك نگیریم یااگر گرفتیم‌بایدشرافتمندانه باشد . صد در صد فرمایش صحیحی است . این چیزی است که دولت همیشه عقیده داشته و خواهدداشت. ماملکتی هستیم فقیرولی ملت ما ملت‌عزیزالنفس و مستغنی‌الطبع‌است (صحیح‌است)و هیچوقت‌دست حاجت بطرف احدی دراز نکرده و نخواهیم کرد. هرکس بلاعوض بماکمك بکند و منت هم‌از ما بکشد ماکمك او را قبول خواهیم کرد . مانه بامیدامریکا هستیم نه بامید شوروی . نه ترس از امریکا داریم نه ترس از شوروی. وقتی امریکائیها خواستنداین عهدنامه رابااما منعقد کنند ما به‌آنها گفتیم با جماهیر شوروی مشغول مذاکره‌هستیم برای انعقاد یك پیمان عدم تجاوز و اگر آنها شرایط مارا قبول کنند این پیمان را خواهیم‌بست . ماباشوروی دوست هستیم با شما هم دوست هستیم واین دوستی منافاتی بایکدیگر ندارد . ما بشورویها گفتیم که‌اطمینان میدهیم مملکت ما پایگاه نظامی علیه هیچ کشوری نخواهد شد و درگذشته هم همین سیاست را داشته‌ایم کما اینکه سه‌سال است وارد در پیمان بغداد هستیم و مطلقا پایگاه کسی نشده‌ایم . بشورویها گفتیم آقایان شما میخواهید باماعهدنامه ببندید، بسیار خوب . خوش‌آمدید ولی باید بدانید که ما امضایمان محترم‌است. امضای ماکه پای پیمان بغداد است محترم است (صحیح است) ومنافات با دوستی شما هم ندارد . بادیگران هم میخواهیم دوست باشیم .

شاه ما مجلس ما ، دولت‌ما ،ملت‌ما میخواهند این مملکت در صلح و سلامت زندگی کند وافراد مملکت مشغـول کـارشان باشند نـه باروس میخواهیم بجنگیم نه با آمریکا.

اماماطالب صلح وسلامتی هستیم که ناشی از ضعف نباشد (صحیح است)بلکه مبتنی بر قدرت باشد. همه بدانند ما ضعیف نیستیم که‌بی‌طرف مانده‌ایم بلکه با کمال قدرت بیطرفیم روی همین اصل ماوظیفه صلح دوستی خودمانرا انجام‌داده‌ایم وباز هم انجام خواهیم داد. مامطیع آمریکائیها نیستیم. نمیدانم این‌چه تصوری است که‌برای‌آقای‌خلعت‌بری پیدا شده .(یکی از نمایندگان تذکر است) اگرچند نفرآمریکائی دراین جا بعنوان متخصص هستند نوکر ما هستند، آقای ما نیستند. کدام ایرانی حاضر میشودبمستشار آمریکائی اجازه دهد که اندك مداخله‌ای درامورمربوطبایران‌بکند؟

بنده خوشحالم که آقای خلعت‌بری دراین موقع، گرچه موقعش نبود، لااقل یکمقداراز درد دلی که‌داشتند بیان فرمودند.

تصویب موافقتنامه

دراین هنگام به ماده واحده‌موافقت نامه ایران وامریکا رای گرفتند و باکثریت قریب باتفاق تصویب‌شد. (آقایان خلعت‌بری، احمدطباطبائی، صرافزاده،جلیلی، سیدجعفربهبهانی فرود ازدادن رای امتناع نمودند.)

درشماره بعد

درکلیات آخر، آقای محمدفضائلی اظهاراتی نمودکه متن‌آن در شماره بعد چاپ میشود. وسپس آقای‌بزرك ابراهیمی گفت: سوء ظنی که‌روسها بیکدیگردارند درمورد مـا صادق نیست. مدت مدیدی است که جنك اعصابی بین ماودولت شوروی وجود دارد بااینکه پس از جنك‌دوم‌استقلال مارا تضمین کردند وایران را پل پیروزی دانستند معهذا همیشه باما درحالت جنك سرد بودند .

لایحه بمجلس سنا ارجاع شد و جلسه مقارن یکربع بعداز ظهر ختم وجلسه آینده بروز سه شنبه‌موکول شد .

مطبوعات لندن ومسئله برلن

شوروی وغرب در مورد آلمان سازش میکنند ؟

لندن رویتر ـ نامه هفتگی ابزرور در شماره امروز خود میگوید که سازش های گوناگونی میان شوروی وکشور های غربی برسرمسئله آلمان امکان پذیر بنظر میرسد .

ابزرور میافزاید کـه ممکن است بیطرفی آلمان رابا وحدت آن در مقابل یکدیگر نهاد . اما این نکته که خروشچف حاضر بـاشد رژیم کمونیستی آلمان‌شرقی را فدای‌بیطرفی آلمان سازد مورد تردید است . زیرا تمام اظهارات علنی وی این نکته را نشان میدهد که وی حاضر بچنان معامله‌ای نیست . لیکن از آنجا که دول غربی فرصتی در زمینه مزبور بوی نداده‌اند ، امکان ناپذیر است که اطمینان داشته‌باشیم . مانمیتوانیم این نکته را با پیشنهادی برای‌ایجاد یك منطقه خلع سلاح شده دریابیم . این طرح آلمان را بیطرف و درعین حال متحد خواهد نمود . بنظرمیرس که ملک‌میلان در لحظه کنونی بدین نتیجه رسیده‌است که پیشنهاد برای ایجاد یك منطقه خلع سلاح شده و عاری از نیروهای خارجی را غیرعملی میداند زیرا نه شوروی و نه بعضی از متحدین بریتانیا حاضر به توجه بدان نیستند .

توافق عملی

مك‌میلان براین عقیده‌است که‌اگر از وخامت اوضاع ازنظر سیاسی و نظامی کاسته شود و روابط بهبود یابد ، ممکن است بتوان طرح مزبور را درآینده بموقع اجرا گذاشت . این امر بدان‌معنی‌است که یك توافق‌عملی بـاآلمان شرقی احتمالا در داخـل کنفدراسیونی بوجودآید و طرح‌هائی برای ایجاد منطقه خلع سلاح شده‌که خالی از نیروهای خارجی از اروپای مرکزی باشد درنظر گرفته واجراشود اساس و بنیاد چنان سیاستی این عقیده‌است که عدم تعهدات نظامی و بهبود روابط سیاسی بایـد دوش بدوش یکدیگر پیش رود . شوروی به آلمان شرقی چسبیده و آویخته است زیرا از آلمان غربی میترسدو میتوان گفت بیش از یك آلمان متحد میترسد که‌از نظر تسلیحات کنترلی برآن نباشد . اگر بتوان بیم وترس واقعی شوروی را برطرف ساخت ممکن است این کشور بیشتر حاضر به مطالعه و بررسی طرح وحدت‌آلمان و تخلیه اروپای شرقی باشد . مشکل دراینجاست که ببهبود اوضاع رااز نظر نظامی تبدیل بیك توافق سیاسی کنیم .

احتمال حل‌و فصل

استدلال میشود که فی‌المثل کاهش از وخامت اوضاع احتمال حل‌وفصل مسائل را کمتر محتمل میسازد زیرا دراینصورت عللی که شورویها را تشویق به کنار آمدن میکندبرطرف میگردد . همچنین گفته میشود که اگر شوروی به نقطه‌ای‌برسد که‌ایجاد یك منطقه خلع‌شده و خالی ازنیرو های خارجی را دراروپای مرکزی‌مورد بررسی جدی قرار دهد ، دول غربی انتظار دارند که شوروی کارهائی‌بیش از تخلیه آلمان شرقی درمقابل تخلیه نیروهای غرب از آلمان غربی انجام دهند .

حسادت به مکمیلان

روزنامه پیپل که‌ازروزنامه‌های‌معروف یکشنبه است ادعا میکند که‌فرانسه و آلمان غربی نسبت به کوشش های صلحجویانه بریتانیا چندان شور و ذوقی نشان نمیدهند و آنها به‌برتری ملک‌میلان حسادت میورزند . اگر ملک‌میلان بتواند امریکائیها رابرای ایجاد یك آلمان نیمه بیطرف و متحد قانع کند ، اتحاد آلمان و فرانسه‌که دراطراف آن صحبت میشود تبدیل‌به سیاست محکم و استوار غرب برای مقابله با بحران برلن میتواند به خروشچف نشان‌دهد که بازی به نتایجی که ببار می‌آورد نمیارزد .یك حقیقت دیگر که ما میتوانیم آنرادارای ارزش شایسته‌ای کنیم نشاندادن امکان وحدت آلمان به کرملین‌است: مابایداین نکته را در نظر داشته باشیم که حتی اگر یك آلمان متحدو کامل طرفدار غرب‌بوجودآید سرحدات و مرزهای شرق وغرب در اروپا به مرز ادر۔نیس خواهد رسید که‌برسر آن منازعات شدیدی وجود دارد .

دنباله خبرهای خارجی

ملك حسين باچيانكايچك ملاقات ميكند

عمان ـ خبرگزاری فرانسه ـ ملك‌حسین پادشاه اردن جهت دیدن رسمی‌امروز عازم فرمز خواهدشد ملك حسین دومین رئیس دولتی‌خواهد بود که‌با چیانکایچك ملاقات میکند اولین‌رئیس دولتی که با رئیس جمهور چین ملی‌ملاقات نمود شاهنشاه ایران بودند بمناسبت عزیمت ملك حسین دیروز ضیافتی در کاخ‌سلطنتی عمان ترتیب‌داده شده بود که درآن عده زیادی ازدیپلمات‌های خارجی و شخصیت های برجسته شرکت داشتند .

ملك حسین ضمن بیانات مختصری ازمردم تقاضا کرد بخودزحمت ندهند وبرای‌مشایعت وی‌بفرودگاه نیایند.

فقدان اسف‌انگیز

بانهایت تاسف‌اطلاع حاصل کردیم که آقای‌قانع بصیری (بصیرالسلطان) رئیس سابق اداره بیوتات سلطنتی برحمت ایزدی پیوسته است.

فقیدسعیدازاعضای باسابقه ومورد احترام واعتمادوزارت‌دربارشاهنشاهی بود ما این مصیبت را به بازماندگان آنمرحوم تسلیت میگوئیم.

سناتور همفری گفت:

امکان یك جنك اتمی عمومی بین آمریکا و شوروی وجود دارد

میلواکی۔ آسوشیتدپرس۔ سناتور همفری (دمکرات) اظهار داشت که خروشچف درمورد برلن نوع روسی سیاست لبه‌پرتگاه جنك را بموقع اجرا میگذارد.

وی افزود که‌تصور می کنم امکان یك جنك عمومی‌اتمی میان‌شوروی وآمریکا وجود داشته باشد

همفری گفت اگربرسر برلن‌میان دوکشور جنك درگیرد مشکل‌است آنرا محدودبه سلاحهای عادی نمود.

همفری افزود که‌خروشچف دراثر موفقیت‌های شوروی درموردموشك وفشفشه بیش‌از حدبخود مطمئن است.

تعلیمات بهداشتی برای تهیه‌کنندگان مواد غذائی

ساعت دهو نیم امروز بمنظور آشنا ساختن رؤسای اصنافی که درتهیه اغذیه یا فروش آن مداخله دارند جلسه‌ای باحضور شهردار تهران در اداره کل‌بهداری شهرداریها تشکیل بود .

دراین جلسه ابتدا آقای شهردارتهران‌جلسه را افتتاح کرد وتوضیحاتی پیرامون وظیفه خطیر تهیه کنندگان اغذیه بیان داشت . آنگاه آقای دکتر ذوالریاستین مدیرکل بهداری شهرداری درزمینه مسئله تغذیه و بهداشت گفت : ازاین‌پس طی برنامه‌ای که ازطرف بهداری شهرداریها تهیه وتنظیم شده سازندگان و فروشندگان‌اغذیه درکلاسهای‌مخصوصی تعلیمات بهداشتی لازم رافراخواهند گرفت .

سپس آقای کریم‌آبادی ازطرف اصناف مطالبی ابراز داشت ودرپایان رؤسای اصناف مزبور از قسمت‌های مختلف بهداری وآزمایشگاه دیدن نمودند وبرای آنان یك فیلم بهداشتی بمعرض نمایش گذارده شد .

جین مانسفیلد باکمدین مکزیکی فیلمی تهیه میکند

هالیود ـ آسوشیتدپرس ـ جین مانسفیلد بمب جاذبه جنسی و ستاره طناز وآشوبگر سینما گفت‌ممکن است باتفاق کانتیفلاس کمدین مشهور مکزیکی فیلمی تهیه نماید.

مانسفیلد گفت اکنون بموجب قراردادی باید بطور انحصاری و اختصاصی برای کمپانی‌فوکس قرن‌بیستم کارکند ولی چون کمپانیهای فیلمبرداری شرکت ستارگان امریکائی رادر تهیه فیلم بهمراهی هنرپیشه های‌خارجی تشویق میکنند ممکن‌است این اجازه‌باو داده شود.

بدینوسیله در گذشت ناگهانی جوان نا کام **فریدون سالاری** فرزند حسینعلی سالاری را باطلاع عموم فامیل و دوستان میرساند مجلس ختم مردانه از ساعت ٤ تا ٦ بعداز ظهر روز دوشنبه ۱۸ اسفندماه در مسجد ولی عصر واقع در حشمت الدوله غربی اول کیوان و مجلس ترحیم زنانه در همان ساعت و همانروز در منزل شخصی واقع در خیابان سلسبیل بالاخیابان مهین مهد منزل محمد حسن ملـك آرائی منعقد خواهد بود .

حسین‌علی سالاری ـ مهدی‌مصدقی ـ هادی‌مصدقی ـ هدایت‌مصدقی ـ بدیع‌الزمان دولتشاهی ـ محمد حسن ملك آرائی ـ ابراهیم انتخابی ـ حسن زند ـ مرتضی مؤمنی ـ سروان مصطفی‌مؤمنی

کل نفس ذائقةالموت

با نهایت‌تاسف در گذشت مرحوم **مهندس جواد بزرك** کارمند عالی رتبه شرکت ملی نفت را باستحضار اقوام و دوستان میرساند مجلس ترحیم‌آن‌فقیدروز دو شنبه هیجدهم اسفند ماه‌ازساعت ۱۰الی۱۲درمسجدمجد منعقد خواهدبود

جلال بزرك ـ کوکب بزرك ـ سید جعفر بزرك ـ زهرا بزرك ـ ایران ملك ـ مریم بزرك ـ جان ملك ـ جمال بزرك ـ فخری بزرك ـ فاطمه بزرك ـ شوکت ارانی ـ حشمت بزرك ـ حاج سید محمد باقر سیادت ـ حاج آقا رضا توکلیان ـ شعبان غنائی ـ محمد قراعونی ـ یوسف رستمی ـ علی اکبر براقچی ـ عبداله صادقی ـ حاج سید محمد سیادت ـ علی سیادت ـ سیدعلی‌اصغرغضنفری ـ علی‌اکبرسرمدی ـ علی اکبر حمزه پور ـ احمد طریقت ـ سید حسین غضنفری ـ احمد مصلح مقدم ـ حسن انصار قراچه‌داغی ـ ایران سیادت ـ اکرم بزرك ـ آذر بزرك ـ کمال بزرك ـ حسین غنائی

دوستان و همکاران فقید سعید **مهندس سید جواد بزرك** عضو عالیرتبه شرکت ملی نفت ایران بدینوسیله با نهایت تاثر و تالم خبر مرك جانگداز آن مرحوم را باطلاع عموم آشنایان و همکاران میرسانند . در این فاجعه جانسوز کار کنان شرکت ملی نفت مراتب همدردی خود را نسبت به بازماندگان شادروان بزرك تقدیم داشته و از قادر متعال مسئلت دارند روح بزرك وی را قرین آمرزش فرماید.

کارمندان شرکت ملی نفت ایران برای ابراز همدردی با خانواده محترم شادروان بزرك و تجلیل از یك دوست و همکار از دست رفته مجلس ترحیمی در تاریخ دوشنبه هیجدهم اسفند از ساعت ۱۰ تا ۱۲ صبح در مسجد مجد بر پا خواهند نمود . **کارمندان شرکت ملی نفت‌ایران**

بکارمندان شرکت ملی نفت ایران و خانواده های محترمی که در این حادثه عزا دارند بویژه بازماندگان آنمرحوم‌تسلیت می دهیم .

خانواده های‌میر محسنی ـ خانقاهی ـ اسبقی ـ افخمی ـ حسین خانلو ـ آزادی ـ نقی پور ـ محمدیان ـ شهلائی ـ قاضی ـ شفیعی ـ شکاری ـ معتمدی ـ ساعدی ـ طهماسبی ـ تاج محرابیان ـ اسمعیلی ـ رحمانی ـ مهلتی ـ پور فردجعفری فوت مرحوم مغفور **میر محمود خان میر محسنی** را باطلاع عموم فامیل و دوستان و همشهریان محترم میرساند مجلس ختم آن مرحوم روز دو شنبه ۱۸ر۱۲ر۳۷ از ساعت سه الی ۵ بعد از ظهر در مسجد همت‌العظیم (معروف به مسجد نیمنی ها) و مجلس زنانه در همان روز در منزل سید جواد میر محسنی واقع در سه راه بوذرجمهری کوچه مسجدباغ ها کوچه ناصری منزل دکتر رجالی کاشی شماره ۱

بعموم بازماندگان آنمرحوم مصیبت وارده را تسلیت میدهیم .

بمناسبت تصادف روز سه شنبه ۱۹ اسفند ماه با شب هفتم فوت مرحومه **بانو اشرف‌الملوك** هدایت مجلس تذکری از ساعت ۳ الی ٦ بعد از ظهر در منزل شخصی آن مرحومه واقع در خیابان شمیران جنب سینما مولن روژ ـ خیابان بوشهری منزل سرهنك محمد تقی هدایت منعقد است لذا بدینوسیله از کلیه بستگان و آشنایان دعوت مینماید که با تشریف فرمائی خود روح آن مرحومه را شاد نمایند .

۱ـ۲ آ ـ۳۱۷۹۳ **محمد تقی هدایت**

آگهیهای تسلیت

با نهایت تاسف در گذشت آقای مهندس بزرك را بعموم بازماندگان بخصوص دبیر ارجمندمان خانم سیادت پژوه تسلیت عرض نموده سلامت بازماندگان آنمرحوم را از خدای متعال خواستاریم .

دانش آموزان کلاس دوم دبیرستان امامیه

تاثرات و تالمات خودمان را بمناسبت فوت مرحوم‌آقای مهندس‌جوادبزرك‌بحضور دبیرارجمندمان‌بانواقدس سیادت پژوه عرضه داشته و بقایای آنوجود محترمه و خاندان جلیل را از خداوند خواستاریم

آ ـ۳۱۷۲۵ **دانش آموزان سال سوم دبیرستان امامیه**

مصیبت وارده را بخانواده محترم فرمند خصوصاًبسرکار سرهنك محمد حسن فرمند ریاست معظم شهربانی آبادان تسلیت عرض مینمائیم .

سروان شریفی ـ سروان شیروانی ـ سروان شفیعیان ـ ستوان یکم اخوان ذاکری ـ ستوان یکم همایون ـ ستوان یکم‌حق‌شناس ـ ستوان یکم‌صالحپور ـ ستوان یکم‌جوانبخت ـ ستوان دوم غفاری ـ ستوان دوم شیرانی ـ ستوان دوم کاظمی ـ گیلانی ـ یزدان دوست ـ خاکباز نژاد ـ بلوچستانی

با قلبی آکنده از اندوه مصیبت وارده بخانواده محترم آقای ابوالفضل فرمندبویژه بجناب‌سرهنك فرمند ریاست معظم شهربانی آبادان تسلیت عرض و بقاء عمر آن‌خاندان جلیل را خواستار است .

آ ـ٤۳۹٤٤ **آبادان ـ سروان اسکوئی . افسر شهربانی**

جناب سرهنك فرمند ریاست محبوب

در مصیبت وارده به آن جناب خود را شریك و سهیم دانسته و ببازماندگان فقید سعید تسلیت عرض می کنم.

آ ـ٤۳۹٤۲ **آبادان ـ ستوان‌یکم‌منصوراورنك . افسرشهربانی**

مصیبت وارده را بجناب آقای دکتر اردشیر بابك سمیعی و خانواده محترم تسلیت میگوئیم .

دکتر سیاوش شقاقی ـ دکتر رضا شفائی ـ دکترحسین نجم آبادی ـ دکتر کاظم آملی ـ دکتر علی ابراهیمی

عموم اطباء و کارمندان مطب دکتر شقاقی مصیبت وارده را بخانواده هرندی تسلیت میگویند . آ ـ۳۱۷۹۱

بقیه آگهیهای تسلیت در شماره فردا

برای گرفتن ارز زودتر مراجعه کنید

امروز اداره کل دانشجویان اعزامی بخارج اعلام کرد کهاز چندروز قبل پرداخت ارزبهار سال آینده دانشجویان واجد شرایط شروع شده، امامعدودی ازاولیای دانشجویان برای گرفتن حق‌خود مراجعه نکرده‌اند. اینعده درصورتیکه تاخاتمه موعد مقرر مراجعه ننمایند حق آنان ساقط شده وبهیچوجه به‌آنان ارز داده نخواهد شد.

پرداخت حق‌التدریس سه ماهه دوم

تاکنون حق التدریس سه‌ماهه اول دبیران تهران و حومه بمیزان ساعتی یکصد ریال برای دوره‌دوم و هفتاد ریال برای دوره اول پرداخت شده است.

امروز نیز دستورتهیه لیست‌های دبیران و کسانیکه با استفاده ازحق التدریس انجام‌وظیفه مینمایند برای‌سه ماهه‌دوم (دی و بهمن و اسفند) ازطرف آقای نحوی کفیل فرهنگ استان تهران صادر شد.

بموجب تصمیم فرهنگ استان حق‌التدریس دبیران برای سه‌ماهه دوم تحصیلی حداکثرتا ۲۵ اسفندماه پرداخت خواهد شد. در ظرف دو روز گذشته آقای ایمانیان رئیس سازمان دبیرستانهای پایتخت به لیست وپرونده، های‌دبیران رسیدگی کرد تا ترتیب پرداخت وجوه لازم داده شود.

بموجب دستور جدید تاروز چهارشنبه ۲۰ اسفند ماه‌باید اسامی دبیران واجدشرایط پس‌از امضای رئیس دبیرستان وکمیسیون رسیدگی بدایره سازمان‌ارسال گردد.

مدارسیکه تعلل‌کنند ازدریافت حق‌التدریس برای قبل از عید محروم خواهندبود.

ضمنا ایام غیبت کلیه دبیرانی که حق‌التدریس دریافت میدارند ولو باعذرموجه باشد کسرمیشود.

مبارزه پرهیجانی که نزدیک است

بازوبند پهلوانی انتظار پهلوان اول کشور را میکشد.

مسابقات کشتی پهلوانی تهران درتاریخ جمعه ۲۲ اسفند ماه درسالن محمدرضاشاه پهلوی انجام خواهد شد و مسابقات قهرمانی کشور دراین رشته نیز درتاریخ ۲۷اسفندماه انجام میشود. امروز از فدراسیون کشتی کشور اطلاع حاصل شدکه تاکنون قهرمانان زبده کشور دراین مسابقات نام‌نویسی کرده‌اند، وبطوریکه پیش بینی میشود این مسابقات بصورت پرهیجانی برگزار خواهد شد وطبق معمول همه‌ساله فینال این مسابقات در حضور شاهنشاه انجام خواهد گرفت و بازوبند پهلوانی بدست‌معظم‌له ببازوی پهلوان کشور بسته خواهد شد.

سال گذشته بازوبند نصیب آقای غلامرضا تختی گردید.

بدون‌گواهی تندرستی ازدواج نکنید

چون مقرر گردیده بود که دفاتر اسناد رسمی قبل از انجام مراسم ازدواج مطالبه گواهی تندرستی صادره دربیمارستان نجات را بنمایند معذالك عده‌ای از افراد جاهل و بی علاقه به بهداشت‌وسلامتی‌خودبمنظور عدم انجام این عمل از دفاتر نواحی اطراف تهران (کن وسولقان)استفاده میکردند علیهذا طبق توافقی که از طرف اداره کل بهداشت وزارت بهداری و اداره کل ثبت بعمل آمده به تمام محاضر اطراف تهران نیز دستور داده شد که بدون در دست داشتن گواهی تندرستی از انجام مراسم عقد خودداری نمایند.

تغییر محل دفتر وزیردارائی

بطوریکه از وزارت دارائی اطلاع میرسد ساختمان دفتر وزارتی کاخ وزارت دارائی پس از ۱۷ سال باتمام رسیده است و از دهم فروردین ماه دفتر وزیر دارائی به محل جدید منتقل میشود.

اتمام ساختمان مزبور طبق دستور وزیر دارائی تحت نظر آقای طباطبائی مدیر کل این وزارتخانه انجام‌شد و در قسمتی از کاخ وزارت دارائی یك فروشگاه بزرگ و مدرن سلف سرویس کفاشی ،سلمانی واطوکشی برای کارمندان ایجاد میگردد.

نرخ ارز دربازار تهران

امروز بازار ارز آزاد بدون رونق بود مظنه ارز در بازار تا آخر وقت امروز بشرح زیر بود :

دلارنقد ۷۸٫۰ ریال حواله تلگرافی۷۷ ریال پستی ۷۶٫۷۵ ریال لیره نقد ۲۲۰ ریال تلگرافی ۲۱۷ ریال پستی ۲۱۶ ریال مارك نقد ۱۸٫۵۰ ریال حواله ۱۸٫۳۵ ریال فرانك‌فرانسه ۱۵۷ریال‌فرانك سویس‌اسکناس ۱۸٫۵۰ ریال دینار عراق اسکناس ۲۱۳ ریال لیره ترك نقد ۲۰٫۰ریال

تلفات الکل‌های مسروقه به۲۶نفر رسید

مکزیکو- خبرگزاری فرانسه-درناحیه مونتروی در شمال مکزیکو تاکنون ۲۶ نفر بر اثر نوشیدن الکل صنعتی تلف شده و چهل نفر دیگر در بیمارستان بستری گردیده‌اند که سی نفر آنها از بینائی‌محروم شده‌اند بیم آن میرود که این حادثه بیك فاجعه ملی تبدیل شود مقامات مکزیکی پیوسته بوسیله رادیو مردم‌مونتروی رااز نوشیدن الکل صنعتی که دیروز از یك کامیون بسرقت رفته وباهالی این منطقه فروخته‌شده است برحذر میدارند.

مالیات اراضی در سال آینده

بقیه ازصفحه اول

ازوزارت دارائی اطلاع میرسد اکنون دوکمیسیون اصلی وفرعی برای تقویم اراضی مشمول مالیات درپیشکاری دارائی تهران مشغول کار هستند که‌کمیسیون فرعی قیمت اراضی هرمنطقه رابه‌کمیسیون اصلی پیشنهاد میکند وپس‌از بررسی دراین کمیسیون مورد تصویب‌قرار میگیرد.

تاکنون تقویم اراضی پنج بخش داخل تهران انجام گرفته‌است وتا آخرفروردین ماه سال آینده‌ارزیابی اراضی یازده بخش تهران وحومه که‌مشمول مالیات صدی یك‌اراضی میشوند به‌پایان خواهد رسید واز سال آینده مطابق ارزیابی کمیسیون مالیات صدی یك وصول خواهدشد

صدور پیش‌آگهی

یك مقام وزارت دارائی‌امروز گفت چنانچه صاحبان اراضی تاآخر امسال مالیات خودرا پرداخت‌نکنند درسال آینده باتوجه به‌قیمت‌تعیین شده ازطرف کمیسیون اراضی پیش‌آگهی مالیاتی برای آنهاصادر خواهد شد ومطابق قانون ارزیابی کمیسیون تقویم اراضی‌قابل‌اعتراض نیست.

پس‌از تقویم اراضی مشمول‌مالیات تهران وحومه وزارت‌دارائی‌باارسال نقشه هرمنطقه بکلیه محاضرابلاغ خواهد کرد که‌مالیات صدی چهار معاملات مطابق قیمت تعیین شده دریافت شود ونسبت به‌مالیات‌صدی یك نیز وزارت دارائی بایدمالیات مربوطه رااخذکرده ومفاصا حساب صادرکند.

کتاب برای رضائیه

وزارت فرهنگ ودانشگاه تهران‌چهار صد و پنجاه جلد کتاب به کتابخانه ملی شهرستان رضائیه اهداء کردند آقای محمود غروی کارمند اداره دبیرخانه شورای عالی فرهنگ از طرف این وزارت‌خانه ماموریت‌یافت که کتابها را برضائیه حمل کند.

در ضمن وی حامل پیام آقای وزیر فرهنگ میباشد که قرار است دو جشن دومین سال‌تاسیس این کتابخانه قرائت شود.

در دستگاههای وصول مالیات تغییرات

بقیه ازصفحه اول

تصمیم اداره کل درآمد های‌داخلی وزارت دارائی کلیه کارمندانی‌که کارمندانی می توانند در این کلاس شرکت کنند که حداکثر سن آن ها ۳۰ سال باشد و رتبه آنها از پنج تجاوز نکند.

صلاحیت کارمند

یك مقام وزارت دارائی امروز گفت : در انتخاب دانشجویان کلاس تخصصی مالیاتی مطالعات زیادی بعمل خواهد آمد که صلاحیت آنها برای کاردردستگاه های وصولی محرزشود. علاوه‌بر پرونده های‌استخدامی‌این کارمندان وضع زندگی. طرز کار درگذشته و خصوصیات اخلاقی آنها درنظر گرفته می شود. این کارمندان پس از خاتمه کلاس و موفقیت در امتحانات در دستگاه های وصول مالیات مشغول کار خواهند شد.

کارمندان مزبور بایستی از طرف یکی از روسای وزارت دارائی معرفی شوند و درصورتیکه تخلفی در کار آنها دیده شود معرفین آنها نیز مسئول خواهند بود

کارمندان وصولی

بطوری که خبرنگار ما گزارش می دهد طبق تصمیم‌مدیر کل‌درآمد وزارت دارائی کلیه کارمندانی‌که در دستگاه های وصول مالیات کار می کنند پرسشنامه‌های‌مخصوصی را که حتوی کلیه‌خصوصیات‌اداری وزندگی آنهاست بایدتکمیل کنند وبا توجه به این پرسشنامه ها و بازرسی هائی که در اطراف وضع زندگی و کار آنهامیشود کارمندان ادارات وصولی انتخاب خواهند شد.

دستگاه های تشخیص مالیات

وزارت دارائی در نظر دارد دستگاه تشخیص مالیات را از دستگاه های وصولی جدا کند و بهمین مناسبت کمیسیون های مالیاتی از پیشکاری دارائی تهران منتزع شد واحتمال دارد چند اداره دیگر نیز که کار آنها تشخیص مالیات است از اول سال آینده از دستگاه های وصولی جدا شود.

کنفرانس فرهنگی

طبق تصمیم وزارت فرهنگ امروز ۱۸ اسفندماه کنفرانسی مرکب از کلیه روسا ومدیران کل‌فرهنگ‌های شهرستانهای کشور در وزارت‌فرهنگ تشکیل خواهد شد.

دراین کنفرانس پیرامون امور جاری وزارت فرهنگ وتوسعه‌مدارس وتکمیل نقائص فرهنگی وبرنامه‌های جدید آموزشی درشهرستانها بحث وتصمیماتی اخذ خواهدشد.

بهمین جهت صبح امروز نیزآقای احمد مزینی رئیس اداره کل‌فرهنگ استان کرمان برای شرکت دراین کنفرانس وارد تهران شد.

تقدیر ازرئیس اداره‌سرپرست

آقای بهروز افشار رئیس اداره امور سرپرستی بعلت ابراز جدیت در انجام امور محوله از طرف وزیر دادگستری کتبا تقدیر شد.

کارمندان پیمانی چگونه اضافه حقوق

بقیه ازصفحه اول

کارمندان غیر رسمی مذاکراتی بعمل آمد و گزارشی بوزارت‌دارائی تسلیم گردید.

طبق دستور آقای نخست وزیر بکلیه کارمندان پیمانی که استحقاق اضافه حقوق دارند یك دهم‌حقوق آنها اضافه خواهد شدودرباره‌اینکه این افزایش با احتساب ترمیم اخیر باشد هنوز وزارت دارائی تصمیم نگرفته است.

دون‌پایه و خدمتگزاران جزء

امروز وزیر دارائی دستور داد که احکام اضافات سال ۱۳۳۷ کارمندان دون پایه و خدمتگزاران جزء صادر گردد. طبق دستور وزیر دارائی بکلیه خدمتگزاران جزء ماهیانه یکصد ریال و کارمندان دون پایه ماهیانه ۱۲۰ ریال اضافه حقوق داده میشود و اضافات مزبور ازاول سال جاری قابل پرداخت خواهد بود امروز کارگزینی وزارت‌دارائی بکلیه ادارات دولتی اطلاع داد که صورت اسامی خدمتگزاران جزء و کارمندان دون پایه خود را بوزارت دارائی ارسال دارند که نسبت به صدور احکام آنهااقدام شود.

تاآخر سال

چون تعدادی از کارمندان رسمی و غیر رسمی دولت در اسفند ماه استحقاق ترفیع پیدا خواهند کرد و طبق دستور دولت بکارمندانیکه تا آخر بهمن ماه استحقاق ترفیع دارند اضافات پرداخت میشود. امروز وزارت دارائی طی نامه‌ای از نخست وزیری اجازه خواست که چون طبق معمول در موقع صدور احکام اضافات تا آخر سال احتساب می گردد، در سال جاری نیز برای کارمندانیکه در اسفند ماه استحقاق ترفیع دارند احکام اضافات ترفیعات صادر گردد.

توقیف مجله خواندنیها

بقرار اطلاع مجله خواندنیها توقیف شده‌است. امیدواریم‌هرچه زودتررفع سوء تفاهم شده ومجله خواندنیهااز توقیف خارج شود.

برف و کولاك درغرب

بقیه ازصفحه اول

حدود ۸۰ سانتیمتر برف بزمین نشسته و کلیه این گردنه ها وجاده های اطراف بکلی مسدود شده است فعلا گرچه ریزش برف و کولاك پایان یافته است‌ولی جاده هاهمچنان مسدود مانده و فعالیت برای باز کردن جاده ها وگردنه ها ادامه دارد. ضمنابایدگفت تنهاخوشبختی مردم در این بر فوکولاك آنستکه فقط ارتباطات تلفنی و تلگرافی‌برقرار میباشد.

۲۵ روز سرگردان

گزارش خبر نگار ما از بیجار حاکی استکه بر اثر ریزش برف و کولاك مدت ۲۵ روز میگذردکه جاده بیجار همدان مسدود گردیده و هم‌اکنون طی این مدت عده‌زیادی از اهالی بیجار که قبل از ریزش برف بهمدان عزیمت کرده‌اند راه بازگشت ندارند ارتباط پستی‌بیجار با خارج قطع شده و اهالی از هر لحاظ در مضیقه قرار گرفته اند بعلت کمبود تعداد کارگران وعدم توجه کافی راه این منطقه تاکنون باز نشده وباین ترتیب اصولا گمان نمیرود باز کردن راه عملی باشد تا کنون بر اثر مسدود بودن جاده ها کلیه مال‌التجاره‌بازرگانان‌بزمین مانده وحمل نشده است و از این راه خسارات زیادی بمردم وارد گردیده است اهالی که سخت در مضیقه قرار گرفته‌اند انتظار دارند هر چه زود تر برای باز کردن‌جاده های اطراف بیجار اقدام لازم بعمل آید ومردم بیجار از محاصره برف نجات یابند

پیرمردی به‌کلانتری ۲۰ آمد وگفت:

من زنی را در خیابان جامی خفه‌کردم!

من فخیمه را خفه‌کردم!

دیشب پیر مرد ژولیده‌ای وارد کلانتری ۲۰ شد ومستقیما بطرف افسرنگهبان رفته‌بالحن عادی گفت: آقای افسر من قاتل هستم و یکسال پیش زنی را در خیابان جامی خفه کرده‌ام!

پیر زن خسیس

افسر نگهبان که باشنیدن این اعتراف مبهوت شده بود بلافاصله دستور بازجوئی از این پیر مرد را صادر کرد.

این پیر مرد خودرادادود خسروی فرزند یوسفعلی معرفی کرده گفت: یکسال پیش من در بازارچه آشیخ هادی باربری میکردم اکثر ساکنین خانه‌های آنحوالی کارهائی بمن رجوع میکردند در یکی‌ازخانه های خیابان جامی زنی بنام فخیمه زندگی میکرد که بیشتر کارهای اورا من انجام میدادم ولی چون‌زن خسیسی بود در مقابل کارهائی‌که من انجام میدادم مزد بسیار کمی میداد وبامن بخشونت رفتار میکرد این بود که در یکی از روز ها که منزل فخیمه خلوت بود وارد منزل شدم واو را در «هشتی» منزل خفه کردم ولز خانه بیرون آمدم و به گرگان فرار کردم ولی همیشه احساس میکردم که شخصی در تعقیب من است، و قصد دارد مرا با تیر بزند ضمنا چندین بار اززبان مردم شنیدم که میگفتند داودآدم کشته و فرار کرده باید اورا دستگیر کنیم لذا بمحض رسیدن به تهران خودرا به کلانتری معرفی کردم.

فخیمه زنده بود!

پس از این اعترافات‌بدستور آقای ستوان آسائی‌مامورینی جهت‌تحقیق بمنزلی که داود نشانی میداد اعزام شدند و پس از تحقیق لازم معلوم شد که بانو فخیمه زنده است و داود از یکسال پیش دچار اختلال حواس شده و از این رو خودراقاتل فخیمه معرفی میکند. پس ازروشن شدن ماجرا پرونده امر تنظیم و صبح امروز داود بدادسرا فرستاده شد تا از طریق‌مقامات قضائی‌تحویل یکی از بیمارستانهای روحی گردد.

تاکسی پیداشد

دیشب یکی از مامورین کلانتری ۱۳ هنگام گشت در جاده مازندران تاکسی شماره ۸۶۱۶ را که بلاصاحب دریکی از گودالهای قبرستان گلیمی ها افتاده بود پیدا کرد تاکسی پیدا شده بوسیله جرثقیل بکلانتری‌منتقل شد وشماره تاکسی بتمام کلانتریها اطلاع داده شد تا در صورت مراجعه صاحب آن بکلانتری ۱۳راهنمائی شود.

حوادث گوناگون

مردی‌کشته شد تاچاهی به‌آب رسید

امروز شعبه سوم دادگاه جنائی بریاست آقای واصف برای‌رسیدگی به پرونده جوانی که متهم بقتل‌دائی خود بود تشکیل شد. غلامرضا کریمیان فرزند حسن ساکن‌قزوین از مدتها قبل با دائی خود تقی اختلاف داشت و برسر همین‌اختلاف در میان افراد فامیل دو دستگی بوجود آمده بود. چندی قبل یکی از نزدیکان تقی چاهی درملك غلامرضا کشیده بزمین افتاد و لحظه‌ای‌بعد درگذشت. غلامرضا پس از این واقعه دستگیر و دردادسرای قزوین تحت تعقیب قرار گرفت وپرونده وی بتهران فرستاده شد و امروز در دادگاه سوم جنائی چون معلوم شد که غلامرضا قصد قتل دائی خود را نداشته بدینجهت بهفت سال زندان با اعمال شاقه محکوم گردید. ضمنا پدر مقتول عرضحالی بخواسته مبلغ صد هزار ریال‌بابت خونبهای پسرش بدادگاه تقدیم کرد. موضوع بملك خود رفت و در آنجا بین‌او دائیش مشاجره لفظی‌درگرفت بود که دادگاه ازاین بابت نیز غلامرضا پس از آگاهی از این که منجر بنزاع شدیدی شد و غلامرضا را بپرداخت پنجاه هزار ریال بورثه مقتول محکوم کرد.

دائیش کوبید بطوریکه تقی فریادی درگذشت. غلامرضا پس از این واقعه دستگیر و دردادسرای قزوین تحت تعقیب قرار گرفت وپرونده وی بتهران فرستاده شد و امروز در دادگاه سوم جنائی چون معلوم شد که غلامرضا قصد قتل دائی خود را نداشته بدینجهت بهفت سال زندان با اعمال شاقه محکوم گردید. ضمنا پدر مقتول عرضحالی بخواسته مبلغ صد هزار ریال‌بابت خونبهای پسرش بدادگاه تقدیم کرد. موضوع بملك خود رفت و در آنجا بین‌او دائیش مشاجره لفظی‌درگرفت بود که دادگاه ازاین بابت نیز غلامرضا پس از آگاهی از این که منجر بنزاع شدیدی شد و غلامرضا را بپرداخت پنجاه هزار ریال بورثه مقتول محکوم کرد.

وقتی‌که بی پولی موجب نجات متهمین میشود

دیروز پرونده‌ای ازطریق کلانتری۲۲ برای رسیدگی بدادسرای تهران رسید و به شعبه ۱۸ ارجاع گردید.

متهمین این پرونده شش نفر بودند که بموجب محتویات پرونده باتهام قمار بازی در معبر عمومی دستگیر شده‌بودند.

موقعی که آقای پارسا بازپرس شعبه ۱۸ مشغول مطالعه پرونده رسیده از کلانتری بود متوجه شدکه طبق صورت مجلس تنظیمی در کلانتری ، پنج‌نفر از متهمین دیناری پول همراه نداشته‌اند و چون‌بنابادعای کلانتری اتهام این عده قماربازی بود وازطرفی شرط اول قمارکردن داشتن وجه نقد بود بازپرس مربوط باستناد صورت مجلس رسیده از کلانتری نسبت به‌پرونده قرار منع تعقیب صادرکرد واین عده که ابتدا باتهام قماربازی بدادسرا آمده بودند بعلت نداشتن پول و تنظیم صورت مجلس در کلانتری ازطرف بازپرس آزاد شدند.

دریك حادثه شدید اتومبیل دوچرخه سواری بقتل رسید

اتوبوس نیز پس‌ازتصادف بادوچرخه‌سوا ر وخراب‌کردن دیوار دانشگاه متوقف شد

ساعت هفت‌ونیم‌صبح امروزاتوبوس بنز شماره ۱۷۷شرکت واحد که ازمیدان ۲۴اسفند بطرف چهارراه پهلوی می‌آمد درمقابل دانشگاه با دوچرخه‌سواری بنام محمد ملکی فرزند باقر تصادف کرده سپس به پیاده‌رو منحرف گردید وپس‌از برخورد بادیوار دانشگاه وخراب ـ کردن قسمتی ازدیوار وشکستن نرده‌های آهنی آن متوقف گردید درنتیجه شدت تصادف دوچرخه‌سوار که‌به‌پیاده رومنحرف‌شده بودبلافاصله درگذشت.

جریان تصادف بوسیله آقای صروان ساعت‌ساز رئیس کلانتری که‌در محل حاضرشده بود به‌اداره راهنمائی وپزشکی قانونی اعلام گردید وچند دقیقه بعد کاردان فنی وآمبولانس پزشکی قانونی‌به محل تصادف رسیدند.

راننده نیز بنام محسن حشمتی فرزند حسین درکلانتری بوسیله آقای ستوان ابریشمی‌فر مورد بازجوئی قرار گرفت وباپرونده روانه دادسرا شد.

کاردان راهنمائی درباره علت‌این تصادف اظهار داشت، اتوبوس بنز که‌درجهت مخالف دوچرخه سوار حرکت میکرد نقص فنی نداشته ودوچرخه‌سوار نیز طبق مقررات‌از دست‌راست خود حرکت میکرد. دربازرسی بدنی که‌از جیب‌های پزشك قانونی جواز دفن صادرکرد.

محمد ملکی (دوچرخه‌سوار مقتول) دربزشکی قانونی بعمل آمد اوراق ونقشه ساختمان بدست می‌آمد که نشان میداد مقتول معمار یابنا بوده است.

ساعت ده‌صبح آقای دکتر سلطانی

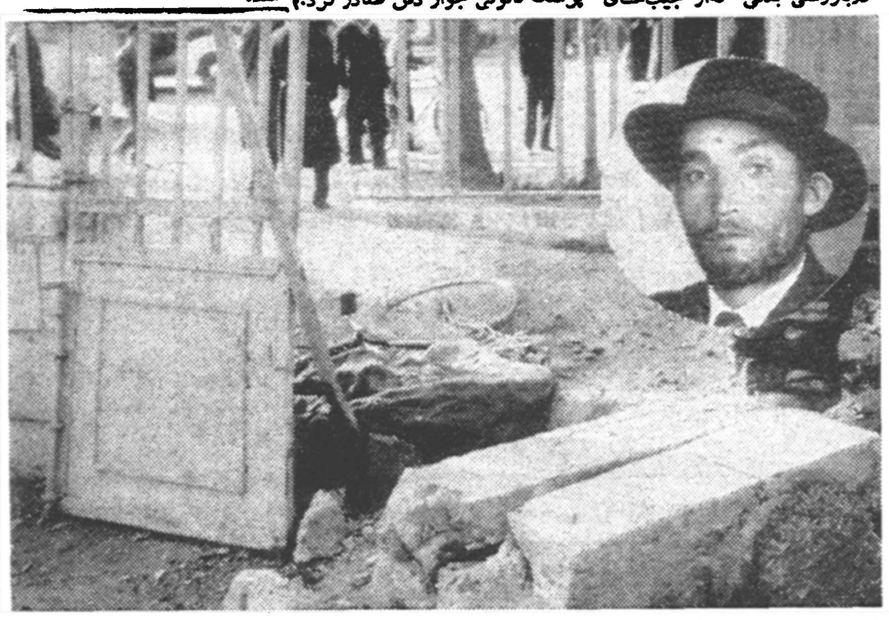

اتومبیل پس‌ازتصادف بادوچرخه سوار وخراب‌کردن‌قسمتی‌ازدیوار دانشگاه متوقف شد عکس دوچرخه سوار مقتول نیز درکنار منظره تصادف دیده میشود

هرد فریبکار دستگیر شد

دیشب مرد پنجاه ساله‌ای بنام فتح‌اله مسیح فرزند محمد حسین باتهام اغفال کودکان خردسال توسط مامورین کلانتری ۸ دستگیر وبا پرونده امر تحویل دادسرا گردید.

حریق در ریسندگی وبافندگی

ساعت سه و نیم صبح امروز حریقی در کارخانه ریسندگی و بافندگی و صندلی سازی صنیع واقع در خیابان بهار رویداد که توسط مامورین اداره آتش نشانی شهرداری خاموش گردید عملیات مدت دو ساعت و نیم ادامه داشت و علت حریق نامعلوم است.

سازنده و فروشنده روغن تقلبی محکوم شدند

شعبه ۲۱ دادگاه جنحه به ریاست روغن تقلبی از طرف مامورین کشف آقای نوربخش پرونده اتهامی علی مواد غذائی فاسد مورد تعقیب‌قرار اصغر فتاحی فرزند علی اکبر خواربار گرفته بود. دادگاه این شخص را فروش‌میدان‌تجریش رامورددرسیدگی به سه ماه زندان وپرداخت جزای قرار داد. نامبرده باتهام فروش نقدی ومحرومیت از کسب محکوم ساخت.

همین شعبه به ریاست آقای ابریشمی پرونده اتهامی شخصی بنام اسداله رضوی فرزند علی اکبر راکه مقداری روغن ساختگی به خواربار فروشهای میدان فوزیه فروخته وبه موجب شکایت خریداران تحت‌تعقیب قرار گرفته بود مورد رسیدگی‌قرار داد چون تقلبی بودن روغنها در آزمایشگاه تایید شد به‌موجب رای صادره از طرف دادگاه این «روغن ساز» به سه ماه زندان وپرداخت پنجهزار ریال‌جزای نقدی ومحرومیت از کسب محکوم گردید.

پسربچه‌ای پیداشد

صبح‌امروز پسربچه‌ه ساله‌ای که نام خودرا محسن فوجی بلك‌میگوید بوسیله مامورین کلانتری ۹ در خیابان ناصرخسرو پیدا شد. چون کسی برای تحویل گرفتن‌این کودك که‌پیراهن خشنی سیاه وزوردوشلوار مشکی به‌تن‌دارد مراجعه نکرد از طرف کلانتری بدادسرا فرستاده شد.

قاتل در گودال!

مصطفی‌کبابی‌که یکماه قبل یکی از ورزشکاران اصفهان‌را بقتل رسانده بود در منزلش دستگیرشد

از اصفهان خبرنگار ما گزارش‌میدهد ساعت ۶ بعداز ظهر روز گذشته مصطفی کبابی که یکماه قبل عباس آجر تراش یکی از ورزشکاران‌اصفهان را باکارد قصابی بقتل رسانیده و متواری شده بود در خانه خوددستگیر گردید. یکماه قبل مصطفی کبابی طی یك مشاجره لفظی با عباس آجر تراش بوسیله یکضربه کاردقصابی شاهرگ عباس را قطع کرد و همین ضربه کارد منجر بمرگ‌عباس‌گردید. مصطفی پس‌از انجام این قتل شبانه متواری شد وطی مدت این یکماه فعالیت مامورین‌انتظامی‌برای دستگیری ادامه داشت تا اینکه شب گذشته‌طبق اطلاعی که یکی‌از پیرزنان همسایه وی بمامورین کلانتری بخش ۳اصفهان داده بود رؤسای‌سرکلانتری‌و کلانتری بخش ۳ باعده‌ای مامور مصطفی را دستگیر کردند. مصطفی طی مدت متواری بودن خود در یزد و کرمان بسر برد و مدت پنج روز میگذشت که باتغییر قیافه وگذاشتن ریش به صورت وحشیان جنگلی در خانه خود بسر میبرد.

مصطفی گودالی دراطاق مسکونی خود ایجاد نموده ودرآن گودال که روی آنرا قالی بزرگی انداخته‌بودند مخفی شده بود هنگامیکه مامورین‌برای دستگیری وی رفتند ابتدا همسر مصطفی غش‌کرد و موقعی‌که‌میخواستند مصطفی را دستگیر کنند وی با مشت چراغی را که در دست یکی ازمامورین بود شکست تا بااستفاده از تاریکی فرار کند پس‌از دستگیری مصطفی موقعیکه میخواستند ویرا ازخانه‌اش بکلانتری ۳ منتقل نمایند مادرمصطفی در منزل را قفل‌کرد تا از بردن‌پسرش جلوگیری کند ولی‌سرانجام مامورین اورا بکلانتری انتقال دادند. از هنگامیکه اهالی اصفهان شنیدند که مصطفی ضارب عباس آجر تراش دستگیر شده‌است عده زیادی در حدود پنجهزار نفر در برابر کلانتری ۳ اجتماع کرده و تانیمه های شب ضمن ابراز خشنودی از این‌موفقیت مامورین مجازات سریع اورا‌خواستار شدند. گفته میشود قاتل مزبور در هنگام خدمت سربازی نیز یکنفررا بااتفاق تفنگ بقتل رسانیده است بهرحال عموم ورزشکاران اصفهان‌با دستگیری قاتل عباس آجر تراش که یکی‌از ورزشکاران این شهرستان‌بود ابراز خشنودی مینمایند.

نامه‌ای ازیك پسر

دیروز یکی ازساکنین تجریش بکلانتری تجریش شکایت‌کرد که پسر هفده‌ساله‌اش بنام سعید مبلغ پنجهزارو پانصد ریال از منزل برداشته و فرار کرده‌است. این جوان هفده‌ساله درنامه‌ای که بپدرش نوشته متذکر شده‌است که چون پدرش بوضع اورسیدگی نمیکرده فرد غیرمفیدی برای اجتماع بارآمده واز‌این لحاظ ازصندوق منزل مبلغی برداشته و بطرف نامعلومی حرکت کرده‌است.

شکایت این پدراز طرف کلانتری به‌آگاهی فرستاده شد تا مامورین آگاهی برای پیدا کردن این «فردغیرمفید» و تحویل او بپدرش اقدام کنند.

دلار ها پیدا نشده

در شماره روز پنجشنبه ۲۵ دی ماه خبری داین بردستگیری سارقی بنام نبیل و کشف مقداری دلاراز جیب های وی درج‌شده بود بقراری که کسب اطلاع شده نبیل بسرقت از منزل یك آمریکائی بنام‌هاروارد ریکنز اعتراف کردهولی دلار های مسروقه از منزل این امریکائی هنوز پیدا نشده و قضیه‌برای پیدا شدن دلار ها مورد رسیدگی‌است.

بقیه حوادث رادرصفحه ۱۱ مطالعه فرمائید

تغییر ساعات کلاسهای شبانه

بمناسبت فرارسیدن ماه مبارك رمضان ساعت کار کلاسهای مبارزه بابی‌سوادی باین شرح تغییر پیدا کرد.

خانمها ازساعت ٤بعداز ظهر تا٦ آقایان ازساعت ٧تا٩بعدازظهر.

تقاضا

یکی از صندوقداران بانك ملی شعبه مرکز که فعلا شناخته نمی شود دو هزار ریال اضافه پرداخت نموده از ایشان تقاضا داردبه‌نشانی خیابان ثریا شماره ۱۲۹ عبدالله صنیعی پور برای‌استرداد وجه‌مراجعه فرماید آ-۳۱۷۹۵

بازهم فرصت هست

حراج بزرك کازرونی

بر اثر استقبال شدیدمردم پایتخت و شهرستانها تاروز دوشنبه ۱۸ اسفند ادامه دارد

تا فرصت باقی است از انواع پارچه‌های مردانه وزنانه وپتوهای عالی کارخانه وطن استفاده کنید زیرا

پشیمانی سودی ندارد

آ-۴۳۹۰۸

از صبح روز سه‌شنبه

بمناسبت پایان سال ۱۳۳۷ درسینماهای

آسیا ـ ایران

برای اولین مرتبه فیلم‌کمدی انتقادی فانتزی محصول فرانسه

عروس شرق

سینماسکوپ ـ تمام‌رنگی ـ دوبله‌بفارسی

باشتراك:

دانی روبن ـ ربرت مانوئل ـ ژان برتونیر

شروع درسینما آسیا: ۱۰ر۳۰ صبح ـ ۲ر۳۰ـ ۴ر۳۰ـ ۶ر۳۰ و ۸ر۳۰ بعدازظهر

شروع درسینما ایران: ۱۰ صبح ـ ۲ـ۴ـ۶ و ۸ بعدازظهر. آ ـ ۴۴۰۳۲

بندربوشهر میلرزد

خبرنگار مادر بنادر جنوب گزارش میدهد هنوز زلزله های متناوب در بندر بوشهر ادامه دارد و شب گذشته مجددا چندین بار زلزله در اینمنطقه حادث گردیده است این زلزلها خوشبختانه تلفات‌وخساراتی وارد نیاورده ولی سبب شده است که سرتاسر شبرا اهالی بندر بوشهربا اضطراب و نگرانی در خارج ازخانه های خود بسربرده‌اند.

زلزله های متناوب در بندربوشهر از سه شبانه روز قبل شروع گردیده ولی اینمدت در فاصله‌های کوتاهی زلزله های متناوب که گاهی‌شدید و گاهی خفیف بوده حادث شده‌است با وقوع زلزله های شب گذشته هم اکنون سه شبانه روز است که بندر بوشهر میلرزد.

قیمت خرید توتون سی‌درصد افزایش یافت

طبق اطلاع بمنظور کمك بزارعین توتونکار اداره دخانیات درسال۱۳۳۸ قیمت خرید تو تون های مختلف را از ۲۶ تا ۴۷در صد افزایش‌داده و باین ترتیب متوسط قیمت خرید کلیه انواع توتون ۳۰ در صدترقی می‌نماید .

ورود ده هزار تن شکر

وزارت گمرکات اطلاع میدهد بعداز ظهر دیروز یك کشتی حامل ده‌هزار تن شکر سفید وارد آبهای بندر شاهپور شدو بلافاصله کار تخلیه بوسیله مامورین بندر آغاز گردید.

بقیه ازصفحه اول

ورود یك شخصیت بین‌المللی

وپریزیدنت سایانمیداینترنشنال به تهران

ساعت ۷ بعداز ظهر دیروز آقای ـ مودی ـ پریزیدنت کمپانی معروف سیانامیداینترنشنال باتفاق همراهان وارد تهران شدند .

آقای مودی یك شخصیت بین‌المللی وپریزیدنت قسمت بین‌المللی کمپانی معروف سیانامیداست .

کمپانی سیانامید یکی ازقراست های معروف امریکائی است که ۴۸ کارخانه معروف تولیدی ازقبیل لدرلی وفاین کمیکالزوکالکـوودیومس اندگك رادراختیار دارد .

این کمپانی همچنین موسسات تجسسی‌ورشرشی بزرگی رادرامریکا وسایر کشورهای جهان اداره میکند. قسمت داروئی این کمپانی‌مرکب ازکارخانجات معروفی مانند لدرلی‌است‌که فرآورده های بی نظیرآن مانند اکرومایسین وارومایسین ولدرکورت ودیاموکس سالهاست که‌در تمام دنیا درمعالجه بیماریهای مختلف بکار میرود .

آقای مودی وهمراهان مدت سه روز درتهران توقف خواهندداشت ودراین مدت ازآثارتاریخی بازدید خواهند کرد. ازجمله برنامه های بازدید رئیس قسمت بین‌المللی میانامید وهمراهان کارخانه جدیدالتاسیس تولید دارو ـ درجنوب فرودگاه مهرآباد میباشدکه مجهزبه جدید ترین وسائل تهیه وبسته بندی داروها ازجمله پنی‌سیلین واستربتو مایسین میباشد .

قسمت بسته بندی‌آنتی‌بیوتیکهای کارخانه تولیددارو مستقیما تحت نظارت علمی وفنی کمپانی سایانمید میباشد .

جناب آقای مهندس خسرو هدایت

انتخاب آنجناب را بسمت وزیر مشاور و قائم مقام نخست‌وزیردر سازمان برنامه که بوسیله باوفاترین خادم شاهنشاه و محبوبترین نخست‌وزیر ملت ایران جناب آقای دکتر اقبال انجام گردیده کمال خوشوقتی و مسرت کلیه شاه دوستان ووطن‌پرستان بخصوص اینجانبان که درس وطن پرستی وشاه دوستی را در مکتب آن سرور گرامی آموخته ایم گردیده بجناب آقای نخست‌وزیرو جنابعالی صمیمانه تبریك عرض نموده سعادت سلامت و موفقیت آنجنابان را در راه خدمت بشاهنشاه محبوب و میهن عزیز از درگاه ایزد متعال مسئلت داریم .

علی ثابت مقدم ـ ابراهیم توکلی ـ رحیم ثابت مقدم ـ محمد ثابت مقدم ـ مصطفی ناصر رمهدی ثابت مقدم. آ ـ ۳۱۷۰۳

HEVELLA

«معروفترین جیر دنیا»

پوشش ـ حرمت پوشش

کت جیر زنانه

از «هاولا» بهترین جیر دنیا که درایران انحصارا دراختیار فروشگاههای ماست.

در ٦ رنك طبیعی

۱۸۵۰ ریال

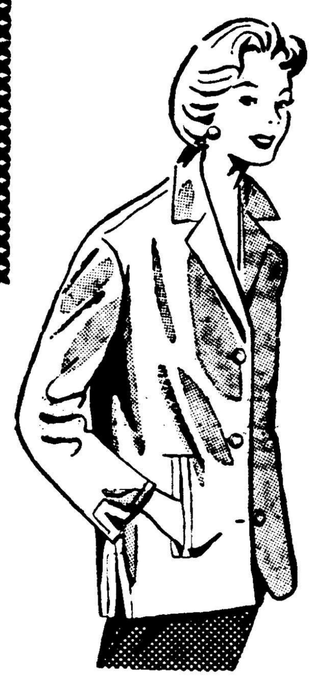

پوشش

اول لاله‌زار

خوش پوش

لاله‌زار ـ اول رفاهی

ساعات کار: یکسره از ۸ر۳۰ صبح تا ۸ر۳۰ بعدازظهر

آ ـ ۴۳۸۴۴

انتصاب جناب آقای ناصر میرخانی دوست ارجمندم را بسمت معاونت کارگزینی فرهنك استان مرکز صمیمانه تبریك میگویم .

آ ـ ۳۱۶۹۳ مدیر دبستان اردشیر ابراهیم رهبر. ی نژاد

قابل توجه تیمسار معظم ریاست شهربانی کل کشور

در لیله ۱۴ر۱۲ر۳۷ سرقتی در منزل اینجانب بوسیله نوکر و کلفت که مقداری جواهر آلات و اشیاء دیگر بود انجام گرفت در اثر جدیت قابل ستایش مامورین کلانتری ۱۱ درعرض۲ ساعت سارقین دستگیر واموال مسروقه را بدون کم و کسر تحویل دادندشایسته‌است که از مامورین کلانتری مزبور بخصوص از جناب سرگرد منصور ریاست کلانتری ۱۱ که با زحمات شبانه روزی خود امنیت ساکنین محل را تامین می نماید و همچنین جناب سروان مهرگان و ستوان احمدی و ستوان معاف و پاسبان شماره ۲۳۹۸ و آقای امیر اسعدی مامور آگاهی کلانتری ۱۱ که حقیقتا خواب وراحت را در راه رفاه و امنیت هموطنان و ساکنین محل بر خود حرام نموده اند تشویق‌بعمل آید در خاتمه سعادت ـ سلامت ـ موفقیت کلیه افرادشهربانی‌بخصوص تیمسار معظم ریاست شهربانی کل کشور را در راه خدمت به میهن از درگاه ایزد متعال خواهانم.

آ ـ ۳۱۷۰۵ مدیر شرکت ساختمانی تراس عبدالله آذریان

آ ـ ۴۳۸۴۴

آگهی دعوت

بدینوسیله ازعموم دارندگان سهام شرکت سهامی صنایع پارس آمریکا دعوت میشود که‌در جلسه مجمع‌عمومی فوق‌العاده شرکت که ساعت ٤ بعدازظهر روز شنبه هفتم فروردین ۳۸ درمحل شرکت تشکیل میشود حضور بهم‌رسانند.

دستور جلسه ازدیاد سرمایه وتجدید نظر دربعضی ازمواداساسنامه

آ ـ ۴۳۹۶۶ شرکت سهامی صنایع پارس آمریکا

انجمن همکاری خانه ومدرسه دبستان ودبیرستان دولتی

فرمانفرمائیان یافت‌آباد حومه تهران چون مدت عضویت اعضاء دوره اول انجمن به‌پایان رسید وتجدید انتخاب لازم میبود برحسب دعوت آقای محمدجدی رئیس دبیرستان ودبستان ازاولیای دانش آموزان‌واخذ رای درروز ۱۴ـ۱۲ـ ۳۷ باکثریت آراء آقایان نامبرده در زیر انتخاب گردیدند.

۱ـ کریم ملکی زندی رئیس ۲ـ حسین زندیه نایبرئیس ۳ـ آقاخان زندیه منشی ٤ـ سیدحسن کیانی صندوقدار ٥ـ محمود حمیدی بهشتی معتمد محل ٦ـ علی کلهر معتمدمحل ۷ـ مهدی کلهر عضو ۸ـ هوشنك زندیه عضو

آ ـ ۳۱۶۷۵

یك‌باند ٦۲ نفری

بقیه ازصفحه اول

میکردند و اسناد مالکیت ارزان قیمتی راکه در اختیار داشتند با داروهای شیمیائی پاك میکردند و بوسیله افراد خوش خط مندرجات اسناد مالکیت اشخاص رادر سند های پاك شده جعل مینمودند و برحسب مورد با جعل شناسنامه و معرف ملك رادر دفاتر اسنادرسمی بمشتریان بی اطلاع میفروختند و پس از محو خلاصه انتقال، سند مالکیت را بصاحب آن مسترد می داشتند و یا قبلا با تعویض جلد سند اصلی بامسند رسمی بعنوان بهم خوردن معامله سند مجعول را بمالك پس میدادند ویا جعل‌وکالتنامه ملك را آزادانه میفروختند و چه بسا صاحب ملك که از مجعول‌بودن سند اطلاع نداشت هنگام فروش ملك خود بعنوان جاعل تعقیب و زندانی میشد و گاهی نیز با استفاده از اسناد مالکیت مجعول اراضی تجارتی موهوم را باشخاص ساده لوح در دفاتر اسناد رسمی انتقال میدادند و مبلغ معتنابهی از آنان کلاهبرداری مینمودند.

سخنگوی دادگستری افزود : پرونده های متعددی از سال ۱۳۳٥ در شعب مختلف دادسرای تهران در اینخصوص تشکیل شده بود که بواسطه مجعول بودن هویت‌متهمین هیچکدام بنتیجه نمیرسید تااینکه بر اثرمراجعه اشخاص زیان دیده کلیهٔ پرونده‌ها در شعبه ۱٥ بازپرسی تحت نظرآقای خلیقی موردرسیدگی قرار گرفت ودر نتیجه کوشش و فعالیت شبانه روزی سه ماهه‌بازپرس اعضاء این‌باندشناخته شده ودستگیر گردیدند وبکلیه جریانات اعتراف کردند که‌اکنون علیه٦۲ نفر متهمین کیفر خواست تنظیم و بزودی در دادگاه جنائی محاکمه خواهندشد.

کنفرانس خبرنگاران اطلاعات دراصفهان

از اصفهان خبرنگار ما گزارش میدهد ساعت ۱۰ صبح روز گذشته بمنظور راهنمائی کلیه نمایندگان و خبرنگاران اطلاعات در استان اصفهان کنفرانسی مرکب از نمایندگان و خبرنگاران شهرستانهای این استان در اصفهان تشکیل گردید دراولین جلسه این کنفرانس ابتدا آقای فضل‌الله امینی سرپرست نمایندگان وخبرنگاران اطلاعات در استان دهم جلسه را بنام شاهنشاه افتتاح کرد .

وسپس کنفرانس شروع‌بکار نمود دراین کنفرانس که‌بمدت سه روز ادامه خواهد داشت درباره طرز بدست‌آوردن و تنظیم خبروهمچنین پیرامون کلیه امور خبرنگاری ونمایندگی مذاکراتی بعمل خواهد آمد طبق برنامه تنظیمی صبح امروز کلیه شرکت کنندگان دراین کنفرانس باتیمسار سرلشگر گرزن استاندار اصفهان ملاقات کردند و طی مدت کنفرانس از تاسیسات صنعتی وکارخانجات و مؤسسات مختلف اصفهان بازدید خواهند نمود .

لینولئوم پشت گونی آلمانی یک عمر خدمتگذار شماست

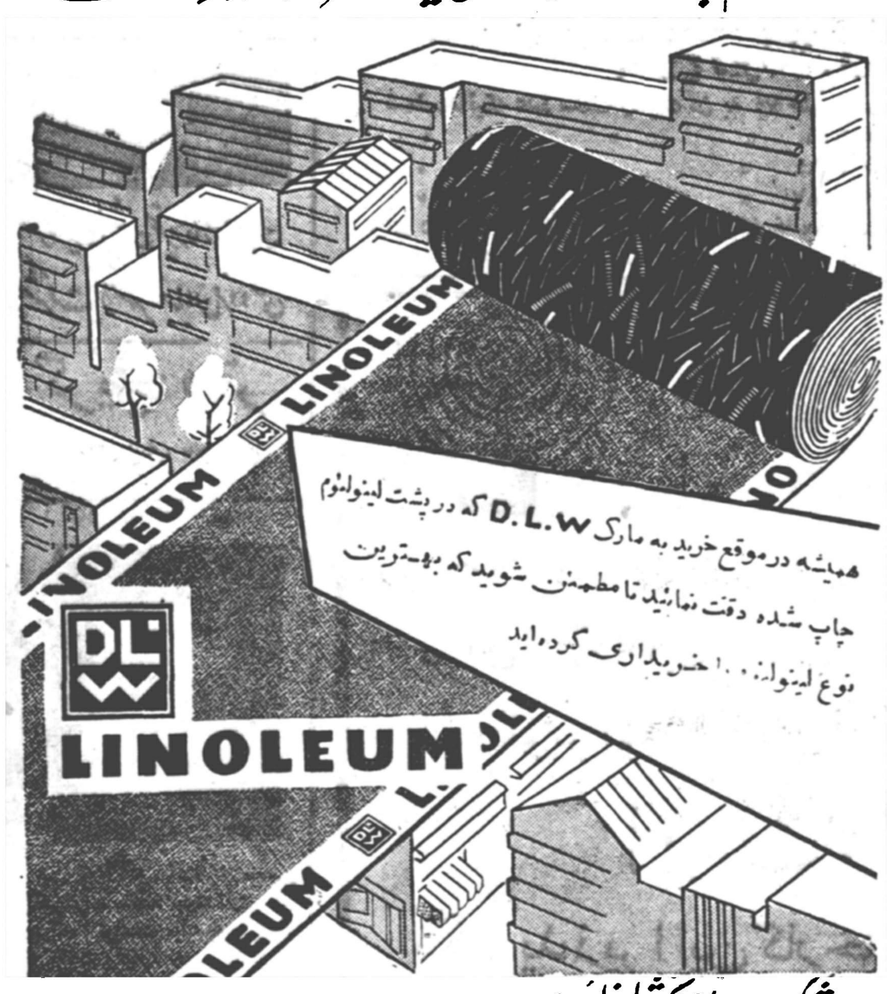

شرکت سهامی پخش لینولئوم ایران ـ چهارراه کالج ـ جنب پمپ بنزین ـ تلفن ـ ۴۱۰۴۰

Olympic

AFFILIATE OF UNITRONICS CORPORATION

تلویزیون المپیك

المپیك معروفترین و دقیقترین تلویزیون آمریکا

مرکز پخش: نادری پاساژ گیو ـ تلفن ۴۱۵۲۷

اطلاعات

سال سی‌وسوم ـ شماره ۹۸۵۹ — یکشنبه بیست‌وهشتم وشعبان‌المعظم ۱۳۷۸ ـ هشتم مارس ۱۹۵۹

شاهنشاه لیلیانتال وکلاپ را بحضور پذیرفتند

صبح امروز آقای مهندس خسرو هدایت وزیر مشاور وقائم‌مقام نخست‌وزیر درسازمان برنامه باتفاق آقایان «لیلیانتال» و«کلاپ» روسای طرح عمران خوزستان به پیشگاه ملوکانه شرفیاب شدند .

دراین شرفیابی گزارش کارهای انجام شده وجریان پیشرفت طرحها باستحضار ملوکانه رسید وازطرف شاهنشاه اوامر تازه درمورد تسریع و دقت‌در اجرای برنامه‌های عمرانی خوزستان صادر گردید .

دستور وزیرکشاورزی بمدیران عامل بنگاهها

سخنگوی وزارت کشاورزی بخبرنگار ما اظهار داشت امروز آقای سرلشگر اخوی وزیر کشاورزی بمدیران عامل بنگاههای وزارت کشاورزی دستور داد که نظارت دقیق بعمل آورند که قسمت های زیر نظر آنها در انجام امور ارباب رجوع با کمال دقت و بی نظری اقدام نمایند.

وزیر کشاورزی بعداضافه کرده است: مامورینی که از این دستورات تخلف کنند مورد تعقیب اداری‌قرار خواهند گرفت.

این دستور بدنبال صدور توبیخنامه‌ای بود که وزیر کشاورزی برای رئیس حسابداری بنگاه جنگلها بعلت تعلل در مزایده چوب جنگلی صادر کرد.

عبور ازراه چالوس ممنوع است

وزارت‌راه بوسائط نقلیه‌ای که می‌خواهند از راه چالوس عبورنمایند بعلت خطرات ناشی از سقوط بهمن اجازه عبور نمیدهد البته جاده چالوس از وجود برف پاك است ولی چون در تمام مدت روز بهمن های عظیمی سقوط مینماید بدین لحاظ عبور وسائط نقلیه باخطرات جانی‌سرنشینان آن مواجه است در نظر فدیروز وامروز چندین بهمن در طرفین تونل‌کندوان سقوط کرده است کهمامورین بلافاصله آنهارامتلاشی وراه را باز کرده‌اند.

برنامه‌های رادیو درماه رمضان

درماه مبارك رمضان دربرنامه های رادیوایران و رادیو تهران تغییراتی باین‌شرح داده‌شده‌است :

برنامه بخش‌اول رادیواز ساعت شش‌وبیست‌دقیقه‌آغازودرساعت‌هفت ونیم‌بامداد پایان خواهد یافت.

برنامه بخش‌دوم ازساعت ۱۲ آغاز ودرساعت سه‌و چهل وپنج دقیقه بعد از ظهر و برنامه بخش سوم ازساعت شش و ربع آغاز ودر ساعت دوازده پایان خواهد یافت.

در ایام سوگواری که‌برنامه های موسیقی حذف میگرددبرنامه‌های بخش سوم رادیو ایران ازساعت شش و ربع تا ساعت ده بعد از ظهر است.

برنامه های رادیو تهران نیز همه روزه از ساعت شش و نیم بعد از ظهر الی نیم ساعت پس از نیمه شب اجرامیگردد . ودرایام سوگواری که برنامه های موسیقی حذف میگردد از ساعت ۲۱ الی نیم ساعت پس از نیمه شب خواهد بود.

ضمنا برنامه‌های سحر ازساعت ۲ الی ساعت پنج صبح همه روزه پخش میگردد.

تشکیل شرکت تعاونی مسکن برای‌کارمندان وزارت‌بازرگانی

امروز اطلاع حاصل شد که بزودی وزارت بازرگانی یك شرکت تعاونی برای اداره امور تهیه مسکن جهت کارمندان خود تاسیس خواهدکرد.

این شرکت نظیر شرکتی است که وزارت کشاورزی برای ساختن خانه جهت کارمندان خود بوجود آورده است .

شرکت ابتداء با سرمایه خود کارمندان تشکیل خواهد شد .برای آنکه از خانه استفاده کنند باید مبلغی که میزان آن بعدا تعیین میشود و۲۰ درصد بهای خانه خواهد بود بپردازند .

زمین مورد نیاز این خانه ها درکوی کارمندان دولت درشمیران تامین شده است .

ما با نرخ‌جدید کار میکنیم

امروز چهار نفر از رانندگان تاکسی به اداره روزنامه آمده و اظهار میداشتند که ما از مدتی قبل با توجه باینکه همیشه مجری مقررات راهنمائی و رانندگی بودیم در انتظار مختصر اضافه نرخ تاکسی هاکه وعده آن بما داده شده بود بسر میبردیم تا اینکه از روز ۱۵ اسفند رسما نرخ تاکسی ها افزایش یافت ولی برخی از همکاران ما برای‌اینکه بتوانند کماکان با داشتن مسافر مسافر دیگری سوار کنند اظهاراتی مبنی بر اینکه مایلند از یك مسافر همان نرخ یك تومان را دریافت بکنند نموده‌اند.

رانندگان مذکور اظهار میداشتند که چنانچه مقررات بالسویه اجرا شود همه رانندگان از این موضوع استفاده خواهند کرد و در نتیجه رضایت مسافرین از طرفی ورانندگان تاکسی ها نیز از طرف دیگرجلب خواهد شد.

صحبتی نشد.

رانندگانیکه امروز باداره روزنامه‌آمدند صحبتی در باره کم شدن مسافرین تاکسی که دلیل آندسته از رانندگان که مایلند با همان نرخ ده ریال تاکسی‌رانی کنند میباشد بمیان نیاوردند.

پیش‌بینی وضع هوا

وضع هوای ایران تاظهر فردا طبق گزارش اداره هواشناسی بدینقرار است :

هوای نواحی غربی ایران قسمتی ابری ودر روز همراه بارگبار در ارتفاعات میباشد ، هوای نواحی شرقی قسمتی ابری همراه بارگبار های پراکنده ودر نواحی جنوب شرقی توام باباد شدید درسطح زمین و گردو خاك‌وهوای‌نواحی‌مرکزی‌قسمتی‌ابری و بقیه نقاطصاف همراه با لکه‌های ابر خواهد بود .

هوای تهران نیز صاف توام بالکه‌های ابر پیش‌بینی میشود .

گرمترین نقاطی که‌ایستگاه هواشناسی دارند دروز گذشته بندرجاسك باحداکثر درجه سانتیگراد بالای صفر وسردترین نقاط شهر زنجان با حداقل ۱۳ درجه سانتیگراد زیرصفر بوده‌است .

حداکثر درجه حرارت هوای شهر تهران ۷درجه سانتیگراد بالای صفر و حداقل آن ۵درجه سانتیگراد زیرصفر بوده‌است .

حداکثر بارندگی از گرگان ۲۳ میلیمتر گزارش داده شده‌است .

اهداء نشان بفرمانده نیروی دریائی پاکستان

خبررسیده از کراچی حاکی‌است که‌در مراسمی که باحضور اعضای کابینه پاکستان در سفارت شاهنشاهی برگزار شد ، سفیر ایران درکراچی نشان درجه اول همایون را ازجانب شاهنشاه به «ادمیرال‌جودری» فرمانده نیروی دریائی پاکستان تسلیم نمود و «جودری» ازعنایت شاهنشاه اظهار سپاسگزاری کرده و ضمن اشاره بسفر خود بایران ازمیهمان‌نوازی دولت و ملت ایران تشکر نمود .

وام ۴۷ر۵ میلیون دلاری آمریکا

تا ده روز دیگر دراختیار سازمان‌برنامه قرار میگیرد

سازمان‌برنامه‌در انتظار پایان تشریفات بانکی مربوط بوام ۴۷ر۵ میلیون دلاری است تااولین قسط وام رادریافت دارد .

قراراست بعداز اینکه اداره اصل چهار درایران خبرتوشیح قانون مربوطه راباطلاع صندوق وام های عمرانی رساند وده روزمدت لازم برای رسمیت یافتن قانون مزبورطی شد صندوق مزبور ترتیب پرداخت اولین قسمت وام رابدهد .

انتظار میرود تااواسط هفته آینده وام مزبور به حساب سازمان‌برنامه ریخته شود .

چه روز ازآسمان تهران (چای) ایران) فراورده سازمان چای وزارت‌گمرکات وانحصارات‌میبارد

۱ـ۵ آ ـ ۴۳۸۲۶ سازمان چای

قابل توجه اطباء وداروخانه‌های محترم کشور

محصولات لابراتوار لاباز فرانسه که مدتی نایاب بود وارد شد .

سولوته ویتامین B وفر

ویتامین۱۲ B هزارگاماقی تزریقی ۱سی‌سی

ویتامین ۱۲ B هزارگاما خوراکی وتزریقی ۴سی‌سی

ویتامین ۱۲ B × صد میلی‌گرم۱ B خوراکی وتزریقی ۴سی‌سی

مرکز پخش ناصرخسرو ـ داروئی سلیمانی

۱ـ۳ آ ـ ۴۳۶۸۴

زیماك

معروفترین ماشین تحریر فارسی و لاتین

شرکت ایرانشهر ـ خیابان فردوسی

گریپ واتر

که مدتی نایاب بود وصید

آ ـ ۳۱۷۲۱ ۱ـ۲

جوش خوردگی با بخت

پس از آنکه آقای غلامحسین اکبر زاده سالها جوشکاری کرد سرانجام توانست میانه خودش رانیز با «بخت واقبال» جوش بدهد وبا بلیطی که از سری ۴۲۶ داشت سیصد هزار ریال جایزه ببردوبخت خفته خودرا بیدار سازد.

«بنگاه بخت آزمائی ملی»

آ ـ ۴۲۴۶۲

آخرین خبر تا ۴ بعدازظهر

خارجه

خروشچف بخاطر برلن جنك نمیکند

واشنگتن ـ خبرگزاری فرانسه ـ سناتور ویلیام‌فولبرایت رئیس کمیسیون خارجی سنای آمریکا در یك مصاحبه رادیو تله‌ویزیونی اظهار داشت چون دالس وزیر امور خارجه آمریکا در حال حاضر قادر بانجام وظیفه نیست باید کریستان‌هرتر بجانشینی وی منصوب شود و دوگلاس دیلون نیز معاونت‌وزارت خارجه را بر عهده گیرد .بدیهی‌است دراین صورت دولت آمریکا خواهد توانست باوجود بیماری دالس در مسائل مهم سیاسی باوی مشورت کند .

ضمن اشاره بمسئله برلن فولبرایت گفت تصور نمی‌کند خروشچف در مورد مسئله برلن مبادرت بجنك کند .

کمونیسم درعراق ریشه‌کن میشود

لندن ـ خبرگزاری فرانسه ـ سرتیپ عبدالکریم قاسم نخست‌وزیر عراق دریك مصاحبه مطبوعاتی به‌خبرنگار روزنامه سندی تایمز اظهارداشت وقتی که فرد فرد مردم عراق باین نکته پی‌بردند که‌دولت واقعا برای آنها کار میکند کمونیسم بخودی‌خود ازکشورما ریشه‌کن خواهد شد .

وی‌افزود که دولت عراق بسیاست بیطرفی خود ادامه داده وبهیچ‌یك از بلوك شرق وغرب اجازه نخواهد داد که‌در امور داخلی ما مداخله کنند .

قاسم گفت درحالیکه ماباپاکستان چین‌وهند قراردادهای بازرگانی امضا می‌کنیم دلیلی ندارد که ازامضای قرارداد مشابهی باشوروی خودداری کنیم .

باران زردرنك دررم

مردم تصور کردند باران رادیو اکتیو میبارد

رم ـ یونایتد پرس ـ امروز باران زرد رنگی در پایتخت ایتالیاشروع بباریدن کردو شایعاتی در شهر انتشار یافت که باران مزبور رادیواکتیویته است . ولی بلافاصله اداره هواشناسی‌اعلام کرد که‌باران مزبورتوام باگردو خاك زردرنگی شده که از الجزیره آمده بوده است . باران مزبور باندازه‌ای غلیظ بود که اغلب رانندگان مجبور بودند که بایستند و شیشه‌های اتومبیل را بادست پاك کنند .

وزیربازرگانی سابق پاکستان متهم شد

کراچی ـ رویتر ـ امروز پلیس پاکستان ابواحمد وزیر بازرگانی سابق این کشور رامتهم‌به‌فسادنمود. سخنگوی پلیس گفت هنگامی ابواحمد درسال ۱۹۵۶ وزیر بازرگانی بود برای شوهر خواهر خود جواز غیر قانونی‌صادر کرده بود .بدین ترتیب مبلغ یك میلیون روپیه حیف و میل شده است ابواحمد اکنون در پاکستان شرقی طبق قانون امنیت اجتماعی توقیف است وبرای محاکمه تسلیم محکمه ضد فساد کراچی خواهد شد .

ساختمان لوله نفت درجمهوری متحده

قاهره ـ خبرگزاری فرانسه . رادیو قاهره اطلاع داد که‌امروز قراردادی درباره ساختمان سه‌رشته لوله نفت درایالت مصر بین سازمان‌نفتی جمهوری متحده عرب ونمایندگان یك‌شرکت آلمان غربی بامضاء رسید .

این لوله‌های نفتی به‌ترتیب بین اسکندریه ، طنطا ، آگرود وقاهره و اسکندریه و کفرالدوار ساخته خواهد شد .

آقای مهام شهردار تهران درجلسه تعلیمات بهداشتی که در اداره‌کل بهداری شهرداریها تشکیل یافت برای رؤسای اصناف سخنرانی‌می‌کند

شرح درصفحه ۱۷

چگونه باید برای آشنایان خارج عیدی فرستاد

لابد پیش خود می گوئید در خارج همه‌چیز پیدامی‌شود هر تحفه‌ای می توان به خارج فرستاد ؟ ازطرفی تشریفات گمرکی و پستی و تحمل هزینه کرایه و غیره بسیار مشکل است . هر تحفه ای که فرستاده شود حداقل صد تومان هزینه کرایه آنست . اما تمام این مشکلات‌راماحل کرده‌ایم .بامبلغی کمترازاین مقدار تمام مدت‌سال‌برای فرزندان و آشنایان شما یك تحفه ضروری ،دیدنی‌و خواندنی می فرستیم اطلاعات هوائی‌بهترین‌عیدی‌برای آشنایان‌مقیم خارج‌است .

خلاصه‌ای ازاخبار وحوادث مهم ایران، رپورتاژ و عکس‌های جالب ومسابقات شیرین ، اطلاعات هوائی را یك نشریه لازم و خواندنی‌برای تمام ایرانیان مقیم خارج ساخته است.

سال گذشته یك بلیط عزیمت بایران و بازگشت‌توسط‌بزرگترین شرکت های هواپیمائی جهان ارفرانس جایزه اول اطلاعات‌هوائی بود که نصیب یك دوشیزه دانشجوی ایرانی مقیم پاریس‌گردید. امسال نیز جوایز با ارزشی تقدیم خوانندگان خواهد شد . اطلاعات هوائی‌رابرای فرزندان و دوستان‌خود بعنوان عیدی مشترك شوید . (۱)

تغییر شماره‌های تلفن

ازروز هفتم ماه مارچ ۱۹۵۹ مطابق باروز ۱۶ اسفند ماه ۱۳۳۷ به‌بعد تلفنهای شماره ۴۱۱۲۷ ـ ۴۱۱۲۸ ـ ۴۱۱۲۹ ساختمان امور اداری وشعبه کنسولگری سفارت کبرای امریکا کار نخواهند کرد . برای مکالمه بااین ساختمان متمنی است شماره های ۴۸۰۰۱ ـ ۴۹۰۰۱ و ۴۹۳۰۱ سفارت کبرای امریکارا گرفته‌و بخواهید که شخص یاشماره فرعی مورد نظرزا بشما بدهند . ۱ـ۳ آ ـ ۴۳۶۳۸

آگهی تاسیس شرکت نفت ایران کانادا (ایرکان)

بمنظورانجام کلیه عملیات مقرر درقانون موافقت نامه مصوب اول مرداد ماه ۱۳۳۷ بین شرکت ملی نفت ایران وشرکت سافیرپترولیومز لیمتدکه تحت شماره ۲۲۱ درایران به ثبت رسیده وشرکت اخیرا لذکر طبق ماده ۳۶ موافقت نامه مزبور کلیه حقوق وتعهدات خودرا به شرکت سافیرانترنشنال پترولیومزکه تحت شماره ۲۲۲ درایران به ثبت رسیده منتقل نموده است (شرکت نامبرده غیرانتفاعی است) شرکتی بنام‌شرکت نفت ایران کانادا (ایرکان) که سرمایه آن مبلغ هفتصد وپنجاه هزار ریال تعیین گردیده وبه یکصد سهم هفتهزار وپانصد ریالی بانام تقسیم وتمام بهاء اسمی آن مقدا پرداخت شده ودراختیار مدیران شرکت می‌باشد درتاریخ بیست وچهاردیماه ۱۳۳۷ تشکیل ومدیران آن محدود به موافقت نامه مورخ اول مردادماه ۱۳۳۷ میباشد ودرتاریخ سی‌ام بهمن ماه ۳۷ دردفتر ثبت شرکتهای داخلی شماره ۶۵۱۳ به ثبت رسیده آقای مهندس منوچهر فرمانفرمائیان رئیس هیئت مدیره وآقای ماکسول گولدهار تبعه ومقیم کانادا نایب رئیس وآقایان جان‌اج‌تیت ومهندس حشمت‌اله مینا ـ ومهندس عبدالحمید فرجام ومهندس صادق ترابی و مهندس عزت اله مخاطب رفیعی اعضاء هیئت مدیره وآقای دکسبری‌مدیر عامل شرکت میباشند وحق امضاء کلیه اسناد مالی باآقایان مهندس عزت اله مخاطب رفیعی ومهندس حشمت‌اله مینا میباشد وآقایان‌حسینعلی شهسواری ومودریس استارکمن وسج ـ ار ـ روفناخت برای مدت یکسال بسمت بازرسان شرکت انتخاب شده اند . آ ـ ۴۳۹۹۶

رئیس اداره ثبت شرکتها وعلائم تجارتی واختراعات ـ مهدی‌فراقی

داخله

شهرستانها

سفیر ایتالیا در بندرعباس

آخروقت امروز خبرنگار ما از بندر عباس اطلاع داد سفیر ایتالیادر ایران باتفاق رئیس شرکت نفت «سیریپ»ایتالیائی باهواپیما به بندر عباس وارد شد .مشارالیه بلافاصله پس از ورود از کارگاه نفت بندر جاسك بازدید بعمل آورد ودر مدت توقف در این شهرستان از طرف فرماندار کل بنادر جنوب پذیرائی از وی بعمل آمد .

پنجمین دوره مسابقات قهرمانی استان

طبق‌گزارش آخروقت امروز خبرنگار ما از نوشهر اردوی مسابقات قهرمانی آموزشگاههای استان مازندران باشرکت ۱۵۶ نفر از قهرمانان آموزشگاههای شهرستانهای مختلف استان در نوشهر تشکیل گردید و پنجمین دوره مسابقات قهرمانی آموزشگاههای استان مازندران طی مراسمی شروع شد مسابقات مزبور فعلا ادامه دارد .

گزارش فعالیت‌های وزارتخانه‌ها منتشر میشود

هیئت دولت دیشب جلسه داشت وبامورجاری مملکت رسیدگی شد. ازجمله آقای دکتر اقبال نخست وزیرازکلیه آقایان وزرا خواستند که گزارشی از فعالیتهای ششماهه دوم سال جاری وزارتخانه مربوطه راتهیه کرده وپس ازتصویب برای اطلاع عامه منتشر نمایند .

جنازه پروین توکلیان بتهران حمل شد

امروز جنازه یك دختر ایرانی که در استانبول ترکیه خود کشی کرده بود باهواپیمای لوفت هانزا بتهران منتقل گردید این دوشیزه ایرانی که پروین توکلیان نام دارد .هفته پیش در نتیجه سقوط از پنجره هتلی در استانبول هلاك شده بود .

اجتماع معلمین پایتخت درمقابل مجلس شورایملی

امروز عده کثیری از کمك آموزگاران ،آموزگاران ودبیران مدارس پایتخت در مقابل مجلس شورای ملی اجتماع کردند وازهیئت دولت و نمایندگان مجلس تقاضا داشتند که بتقاضاهای مشروع‌آنان رسیدگی شود .

معلمین میگویند حقوق ما ناچیز است وقتیکه حداقل حقوق یك رفتگر یا راننده سیصد تومان باشد حقوق معلمین تحصیل کرده باید افزایش یابد .

چندی قبل که حقوق کارمندان دولت افزایش یافت معلمین از این حق محروم ماندند و پس از ۶ماه پنجاه تومان بحقوق آنها اضافه شدو آقای نخست وزیر و عده دادند که جبران این عمل بوسیله پاداش‌انجام گیرد وهنوز از پاداش خبری نیست وبالاخره اخیرا تصمیم گرفته‌اند که بعموم کارمندان پیمانی دولت اضافات و ترفیعات بدهند فقط معلمین پیمانی از این حق محروم هستند و تکلیف آنها معلوم نیست معلمین پیمانی تقاضا داشتند که لایحه‌رسمی شدن معلمین پیمانی برسمی هرچه زودتر تصویب شود واصلاحات مورد تقاضای آنها در بعضی از موادلایحه بعمل آید .

جلسه مدیران کمپانیهای عضوکنسرسیوم

روسا ومدیران کمپانیهای عضو کنسرسیوم‌نفت صبح امروزجلسه‌ای در میهمانخانه نفت در نیاوران تشکیل دادند و نسبت بکارهای مختلف کنسرسیوم در ایران مذاکراتی بعمل آوردند .

د راین مذاکرات بکارهای سال گذشته نیز رسیدگی بعمل آمد و سیزده نفر مدیران‌کمپانیهای عضو کنسرسیوم ظهر امروز در میهمانی‌که از طرف آقای ناصر وزیر دارائی ترتیب داده شده است شرکت خواهند کرد و سپس بعد از ظهر امروز برای ملاقات و انجام مذاکراتی بارئیس واعضای هیئت مدیره شرکت تشکیل جلسه خواهند داد .

احتمال ترك سیاست تجارت آزاد

مقامات بازرگانی معتقدندکه باوضع ارزی خاصی‌که مملکت درسالهای آینده خواهد داشت نمیتوان به تجارت آزاد ادامه داد

امروز اطلاع حاصل شد که‌وزارت بازرگانی واطاق بازرگانی برنامه کلی کنفرانس عالی تجاری‌راتهیه کرده‌اند. البته جزئیات برنامه‌بعدا تعیین خواهد شد ولی دستور کلی اضافه کرد که‌وزارت بازرگانی اخیرا احساس کرده است که‌اعم ازاینکه درسالهای آینده تجارت آزاد باشد یامحدود بالاخره بدون برنامه نمیتواند باشد.

خبرنگار ماباطلاع میدهد: باتوجه به‌نظراتی که‌در مورد تشکیل کنفرانس تجاری کشور وجود دارد تصورنمیشود لغوانحصار تجارت‌خارجی صورت عمل بخود گیرد زیراازسال آینده تادیه‌قسمت دیگری ازبدهی های ایران به‌خارجی هاآغاز خواهد شد ودیگر نمیتوان باوضع فعلی به‌تجارت ادامه داد.

البته ورود ماشین آلاتی که‌خود منبع تولید خواهد بود همچنان‌آزاد خواهد بود وشاید واردات آن‌افزایش پیدا کند ولی واردات کالاهای غیرضروری به‌تصویب کنفرانس عالی تجاری محدود خواهد شد.

بهرصورت فعلا قرار شده است که کنفرانس عالی تجاری دراردیبهشت ماه دراطاق بازرگانی تهران وبا حضور رجال اقتصادی کشور و نمایندگان تجار شهرستانها تشکیل شود ومسئله مهم تجارت خارجی مملکت رامورد رسیدگی قراردهد.

باطلاع بانوان محترم میرساند

مادموازل مارتین متخصص موسسه زیبائی ،ژان گاتینوپاریس بزودی به‌تهران وارد ودرسالن زیبائی ژان‌گاتینو (خیابان بهجت‌آباد کوچه خلخال تلفن ۴۹۰۸۳) مراپگان به‌بانوان محترم دستور زیبائی صورت وبدن را خواهندداد.

تصحیح آگهی

درآگهی استخدام کلفت که‌در شماره دیروز در ستون استخدام وصفحه نیازمندیها منتشر گردیده بجای مراجعه بسفارت افغانستان اشتباها نام سفارتخانه دیگری چاپ شده بودکه بدینوسیله با پوزش تصحیح میشود. آ ـ ۴۳۷۰۰

نگاهی به مصنوعات:

شرکت سهامی شبرنگ

خیابان فردوسی کوی اتابك تلفن ۳۲۲۸۷

تابلوهای کنار جاده شبرنگ

- چاپ روی فلز
- چاپ روی شیشه
- چاپ روی فیبر
- چاپ روی پلاستیك
- چاپ روی اشیاء

نئون برای اعلانات یاروشنائی

ار.ث.آ

RCA

برای اینکه‌ازمرحیت آسوده باشید تلویزیون ایرانرا با دستگاه

ار.ث.آ

بگیرید زیرا این کارخانه در تهران تعمیرگاه مجهز دارد

آ ـ ۴۳۹۹۸

شماره‌برندگان جوائز روغن‌نباتی گل

مراسم قرعه‌کشی بهمن‌ماه (روغن‌نباتی‌گل) انجام ونتیجه آن بشرح زیراعلام میگردد

شماره‌هائیکه عدد سمت راست آن به ۷۴ ختم میشود برنده یك قوطی‌روغن۲پوندی

» » » » ۶۰۱ ختم‌میشود برنده ۳قوطی‌روغن ۴»

» » » » ۲۷۹۴ ختم‌میشودبرنده ۳قوطی‌روغن ۸ »

» » » » ۶۲۱۸۷ » برنده دوصندوق‌روغن۸ »

برای دریافت جوائز بمراکزپخش کالای کارخانجات صنعتی در تهران و شهرستانها مراجعه وبرای کسب اطلاعات بیشتر باتلفن‌های ۲۹۴۵۲ـ ۲۲۴۴۴ مکالمه فرمائید