۲۸ صفحه

اطلاعات

سه‌شنبه ۲۱ تیر ماه ۲۵۳۶ ـ شماره ۱۵۳۶۰ تکشماره ۱۰ ریال

علیاحضرت شهبانو و بانو روزالین کارترهمسر رئیس جمهوری آمریکا در کاخ سفید . اردشیر زاهدی سفیر ایران در واشنگتن نیز در عکس دیده‌میشود . شرح در صفحه ٤

شهبانو باکارتر ملاقات کردند

در صفحه ٤

توربوترن تهران ـ مشهد از خط خارج شدو آتش گرفت

قطار توربوترن مشهد ـ تهران نزدیک ایستگاه «بهرام» در جاده ورامین دچار نقص فنی و آتش سوزی شد. عکس واگن‌های توربوترن را که‌از خط خارج شده‌اند نشان‌میدهد.

در صفحه ٤

وزیر علوم: از سال‌آینده

شرایط گزینش دانشجو تغییر میکند

در صفحه ٤

محل تاسیس موسسات عالی تازه در خارج از تهران است

به‌امر شاهنشاه اجازه‌تأسیس دانشگاههای غیردولتی آزادشد

دانشگاههای خصوصی درشهرستانها تأسیس میشود

دانشگاه های جدید باید از لحاظ آموزشی و امکانات حداقل در سطح بین‌المللی باشند

از دانشجویان دانشگاه های خصوصی جدید شهریه‌دریافت خواهد شد

درصفحات ٤ و آخر

در ٤٨ ساعت گذشته

۸۷ نفر در حوادث رانندگی جاده‌ها کشته شدند

در صفحات ٤ و ٢٦

محاکمه سری مهاجمان جاده کن آغاز شد

امروز محاکمه مهاجمان جاده «کن» بطور سری درشعبه یک دادگاه عالی جنائی ـ کاخ دادگستری ـ آغاز شد. عکس متهمان را دقایقی قبل از شروع دادگاه نشان میدهد.

دادستان برای ٥ مهاجم که راه را برزن و مردی بسته وزن‌را مورد تجاوز قرار داده‌اند ، تقاضای حبس‌ابد کرده‌است

در صفحه ٤

تهرانی ها و حومه‌نشینان به‌یکدیگر غبطه می‌خورند !

اگر شهرهای بزرگ شلوغ وپرسروصداست، اگر دود هوای شهرها را آلوده کرده در عوض در این شهرهامدرسه فراوان است، بچه‌ها می‌توانند در پارک‌ها بازی کنند، نانوایی در هرگذری هست و ...

اما در حومه، وضع درست برعکس شهرهاست .گزارش صفحه ٥ را مطالعه فرمائید.

ثبت‌نام بچه‌ها و شناسنامه بهداشتی

مادرها وپدرها اکنون بادو موضوع روبرو هستند : ثبت نام بچه‌ها وتهیه شناسنامه بهداشتی برای آنان. در صفحه ۷ امروز در هر دو زمینه سخنانی داریم تا خانواده‌هاراحت‌تر بتوانند نام بچه‌ها را بنویسندو برای بچه‌های‌کوچک‌شناسنامه بهداشتی تهیه کنند.

فرانسه خانه‌تکانی میکند !

تحولات اخیر اجتماعی در فرانسه، موضوع مقاله‌ای به قلم حسین مهری است که همراه مقالات دیگر در صفحه٦ چاپ شده است.

رویدادهای سومین جشن توس

صفحه ۲۱ اختصاص به‌آخرین‌خبرهای جشن توس دارد : نگاهی‌به‌نمایش آزمون‌کیخسرو وشناختی عارفانه از فاجعه رستم و اسفندیار.

اسرائیل جنك را از چاه های نفت شروع می کند

تحلیل وبررسی رویدادهای سیاسی جهان در صفحه۸ امروز به شناخت اسرائیل بعد از پیروزی حزب «لیکود»، پاکستان پس از تغییر حکومت وموقع شوروی در افریقا اختصاص دارد.

تاثیر تلویزیون بر کودکان

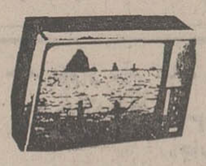

یک گزارش تحقیقی درباره آخرین بررسی تاثیر گذاری تلویزیون بر کودکان درصفحه ۲۳ چاپ شده است.

امروز و فردا در تلویزیون

صفحه ٢٤ اختصاص‌به‌خبر های هنری وبرنامه‌های امروز و فردای تلویزیون دارد.ضمنا جلیل شهناز نکنواز تار و جوادمعروفی‌آهنگسازسرشناس به عماد رام پاسخ داده‌اند که در همین صفحه میخوانید.

چگونه خستگی را از خود دور کنیم

در صفحه ۱۱ امروز اسرار تندرستی و طول عمر را همراه توصیه‌های مفیدی برای دور کردن خستگی از بدن را می‌خوانید.

گیوه‌دوزی حرفه‌ای که ازبین میرود

این بار به حرفه‌ای زیبا و قدیمی اشاره داریم ـ گیوه دوزی ـ این حرفه و بسیاری‌از حرفه‌های دستی و هنری رفته رفته‌به فراموشی سپرده‌میشوند (در صفحه ۱۲)

جزئیات مقررات جدید صدوراجازه‌ساختمان

★ به‌کسانی‌که خانه خود را بقصد تجدید بنا خراب کرده‌اند اجازه ساختمان‌داده میشود.

★ شهرداری‌ازساختمان‌خانه‌های بسازوبفروش جلوگیری میکند

★ پروانه‌هائی که یکسال از تاریخ صدور آنها میگذرد بی‌اعتبار است .

مقررات جدید احداث‌ساختمان در تهران صبح امروز از سوی شهردار پایتخت‌به‌مناطق۱۲گانه شهرداری ابلاغ شد .

براساس این بخشنامه ، ساختمان بیمارستانها ، انبارها، مدارس‌ـ تعمیرگاهها ـ پارکینك ها کارخانجات ـ سردخانه هاو هتل هاازمقررات جدید مستثنی هستند.

مقررات جدید تا زمانیکه کمبود سیمان، مصالح‌ساختمانی و کارگران فنی، وجود دارد ، اجرا خواهد شد .

امروز غلامرضا نیك‌پی‌شهردار پایتخت در گفتگوبی باخبرنگار اطلاعات در این زمینه گفت: ضوابط جدید کاملا روشن و مشخص است و جای هیچگونه تجدید نظر باقی نمی‌مانند ـ معهذا چنانچه گروهی ازمالکین به قصدتجدیدساختمان‌مسکونی خویش اقدام به تخریب منزل قدیمی کرده باشند و براساس مقررات جدیدنتوانندتافروردین ماه ۳۷ اقدام به شروع‌ساختمان کنند ، برای جلوگیری از سرگردانی این عده در صورت مراجعه آنها میتوان تسهیلاتی قایل شد .

نیك‌پی همچنین افزود : از این پس بمنظور کنترل کار سازندگان ساختمان در تهران، بویژه ساختمانهای بلند کادر مخصوصی مرکب از مهندسین فنی و محاسباتی در اداره کل فنی شهرداری ،پروانه‌ساختمانی را از لحاظ نوع اسکلت بنا، مصالح ساختمانی و نقشه های محاسباتی آن زیرنظرمیگیرند، تااز احداث ساختمان های بسازو بفروش جلوگیری شود .

شهردار پایتخت همچنین متذکر شد . اعتبار پروانه ساختمان یکسال استو ازآنجا که ممکن است گروهی از یك سال قبل و یا بیشتر پروانه گرفته باشند ولی در این‌مدت دست به ساختمان نزده‌اند به موجب مقررات جدید نمی‌توانند اقدام به ساختمان کنند .

از سوی دیگر هم اکنون‌در حدود ٦ هزار نفر وجود دارند که‌با تکمیل پرونده ساختمانی، نقشه ساختمان آنهاو محاسبات فنی آن نیز به تصویب‌رسیده است این گروه میتوانند از مزایای قدیم برخوردار شوند و پروانه ساختمان آنها بضوابط قبلی صادرمیشودامابه‌شهرداران نواحی دستور داده شده است روی جواز ساختمان این عده مهری بزنند، که بموجب آن آغاز فعالیت‌ساختمانی‌ازفروردین ۳۷ ممکن باشد .

جواز ساختمانی آن عده نیز که هم اکنون در شهرداری دارای پرونده ساختمانی ناقص هستند و نقشه های معماری‌آنها به دلایل مختلف بـه‌تصویب نرسیده با ضوابط جدید صادر میشود .

متن کامل بخشنامه‌ای که شهردار تهران امروز به کلیه مناطق ۱۲گانه شهرداری ابلاغ کرده است بشرح زیر می ـ باشد :

تازمانی که کمبود سیمان‌و مصالح ساختمان‌و کارگران‌فنی وجود دارد از تاریخ ۳۱ر۳ر۳٦ مقررات جهت صدور پروانه های ساختمانی اعلام میگردد که ملاك عمل قرار گیرد :

● صدوراجازه برای‌احداث هر واحدآپارتمان‌حداکثریکصد مترمربع خالص .

● صدور اجازه برای‌احداث ویلا حداکثر ۲۰۰ مترمربع .

● برای پرونده هائی که قبل از تاریخ این‌دستورالعمل تشکیل شده‌و متقاضی بروکف دریافت داشته است و همچنین نقشه های معماری تسلیم و تصویب شده صدور پروانه ساختمان برمبنای ضوابط قبل از تاریخ‌بالابلامانع است‌مشروط برآنکه در پروانه قید شودکه از اول فروردین ۲۵۳۷ این پروانه قابل اجراء می‌باشد .

در این مورد صورت اسامی این قبیل متقاضیان قبلا تهیه‌و در شهر سازی موجود است .

در مورد پرونده‌هائی که‌نقشه های معماری آن تصویب شده ولی بعللی نقشه های محاسباتی تسلیم نگردیده ، یاتسویه حساب ارائه نشده و یا به‌دلائل دیگر بلااقدام مانده است با طرح موضوع در شورای هماهنگی و تصویب آن‌ازطرف شورا میتوان پروانه برمبنای ضوابط قبل از تاریخ ۳۱ر۳ر۳٦ صادر نمود مشروط بر اینکه‌در پروانه آنها نیز قید شود که‌از اول فروردین ۲۵۳۷ قابل اجراء می‌باشد .

● ساختمان بیمارستانها ، و انبارهاو هتل‌ها وسردخانه‌هاو مدارس، کارخانجات، تعمیرگاهها پارکینك‌هاازاین دستورمستثنی است و کمکان بایستی پروانه مانند قبل از ضوابط مورخ ۳۱ر۳ر۳٦ صادر شود .

● پروانه هائی که قبلا صادر شده و صاحبان آنها در مدت اعتبار پروانه شروع بکار نکرده‌اند قابل تمدید نبوده و مالکین آنها می‌بایستی‌براساس ضوابط جدید اقدام ویا ازاول سال ۲۵۳۷ شروع بکار کنند .

● صدوراجازه‌نامه‌بمنظورتوسعه بنایا اضافه اشکوب برای‌احداث واحد مستقل منطبق با ضوابط جدید است،ولی تکمیل‌ساختمان موجود مشروط برآنکه مساحت آن از حد مساحت قبلی تجاوز ننماید بلامانع است .

● کسانی که دارای‌پروانه معتبر هستند میتوانند در مدت اعتبار پروانه نقشه ها را بـا ضوابط شهر سازی تغییر دهد ولی مدت اعتبار فعلاقابل‌تمدید نیست .

آموزگار: مانمیخواهیم دراوپک کشمکش داشته‌باشیم

★ آموزگار تاکید کرد که ایران مایل نیست اقتصاد جهان در هم ریخته شود .

برسر افزایش قیمت نفت با شاخص تورم جهانی بین تندرو ها و محافظه‌کارها اختلاف شدید وجود دارد

در صفحات ۲ و آخر

قیمت ۴ نوع اتومبیل‌سواری فوردتانوس اعلام‌شد

مرکز بررسی قیمت ها امروز قیمت چهار نوع اتومبیل‌سواری فوردتانوس مدل ۱۹۷۷ را تعیین وبرای اجرا ابلاغ کرد .

قیمت های ٤ مدل‌مذکور بشرح زیر است :

فورد تانوس ال ٥ ـ اس ۸٦٤۰۰۰ ریال

فورد تانوس جی‌ـ ال ۸۸۳۰۰۰ ریال

فوردتانوس گیا ۱۰۱٤۰۰۰ ریال .

بهای تجهیزات اضافی اتومبیل های فوق‌نیز بشرح زیر تعیین‌و اعلام شده‌است:

رنگ متالیک ۱۱۸۷۰ ریال.

رنگ نیمه متالیک ٥۸۰۰ ریال

شیشه رنگی ۲۷۱۹۰ ریال

سقف چرمی ۱۷٥۰۰ ریال

چراغ فلاشر ۲۷٦۰ ریال

برف پاك مقطع ۱۰٤۰ ریال .

رینگ اسپرت ۱۰٦۲۰ ریال

آئینه گردون ٦٤۲۰ ریال .

دنیای ورزش

شنبه‌هامنتشرمیشود

به‌صاحبان دهها‌هزار واحدصنفی اخطارشد

امروز اعلام شد که تاکنون بیش از ۱۳۰ هزار پروانه‌کسب برای واحدهای صنفی تهران از سوی اتاق اصناف پایتخت صادر شده است .

در حال حاضر نیز بیش از ٥۰ هزار نفر از طریق‌اتحادیه های صنفی برای دریافت‌پروانه کسب تقاضاهای خود را به‌اتاق اصناف پایتخت ارسال‌داشته‌اند که پس از بررسی‌های لازم پروانه‌های کسب آنها صادر و ابلاغ خواهد شد.

امروز همچنین اتاق اصناف پایتخت به صاحبان واحدهای صنفی که تاکنون اقدام به‌گرفتن پروانه کسب نکرده‌اند اخطار کرد که هرچه زودتر برای گرفتن پروانه از طریق اتحادیه های صنفی خود اقدام کنند.

بدنبال اخطار از امروز گروه های ویژه اتاق اصناف پایتخت برای شناسائی واحدهای‌صنفی بدون پروانه اقدام می‌کنند، در صورت مشاهده واحد صنفی بدون پروانه ، این واحد تعطیل میشود و از ادامه کار آن تا زمان گرفتن پروانه جلوگیری خواهد شد.

گفته میشود که هم‌اکنون در حدود ۳۰ الی ٤۰ هزارواحد صنفی تازه تاسیس شده و یا قدیمی در تهران وجود دارند که‌تاکنون‌پروانه‌کسب نگرفته‌اند.

داوطلبان ورود به‌دانشگاهها باید تا ۱۲ مرداد منتظر باشند

ساعت دوازده دیشب ارسال برگ تقاضای پذیرش در دانشگاه ها و موسسات آموزش عالی به سازمان سنجش آموزش کشورپایان پذیرفت .

در حدودیکصدوده هزار تقاضا تاکنون رسیده و پاکاتی که تادیشب ساعت۱۲ تحویل پست شده است به تدریج از امروز تا آخرهفته از جانب ادارات‌پست ایران به سازمان سنجش آموزش کشور انتقال می یابدوکار گزینش در قسمت مرکز محاسبات این سازمان‌دنبال میشود تا بتوانند همانطور که وعده شده است تا ۱۲ مرداد ماه اسامی پذیرفته ـ شدگان دانشگاه ها و موسسات‌آموزش عالی‌اعلام شود .

کشتی قهرمانی جوانان جهان

ایران با ۳چهره بدون شکست به‌دور سوم‌رسید

تیم ٥ نفره کشتی فرنگی ایران در مسابقات کشتی جوانان جهان که با شرکت ۱۱۷ کشتی گیراز ۲۰کشور در لاسوگاس برگزار می ـ شود با سه کشتی گیریدون شکست به دوم سوم رفت.

غلامعلی امیری در ٥۲ کیلو و فریدون بهنام‌پوردر

بقیه در صفحه ٤

مراسم شب هفت شادروان عذرا لنکرانی از ساعت ۷ بعد از ظهر روز چهارشنبه ۲۲ تیرماه در منزل آن مرحوم برگزار خواهد شد آدرس: خیابان نیاوران انتهای‌خیابان شاهسوار بالای سازمان آب .

خانواده لنکرانی

جناب آقای سیروس داداشیان

بانهایت تاسف فوت پدر گرامی آنجناب را تسلیت گفته بقای عمر شما و خانواده محترم را ازخداوند متعال خواستاریم .

گروه کارخانه های صنعتی کاوه

فرهاد خرم ، بهرام خرم ، پرویز خرم

خانواده محترم بدیع

با نهایت تاسف درگذشت نابهنگام مهندس بیژن‌بدیع را تسلیت گفته دوام وبقای عمر سایر بازماندگان را از خداوند بزرگ خواستاریم .

شرکت ایران کار

جمعیت شیروخورشید سرخ قزوین

آموزشگاه بهیاری‌رودابه

آگهی پذیرش دانش‌آموز بهیاری

شرح در صفحه ٥

آ ـ ۳۸۲۰

با انجام واکسیناسیون سلامت کودك‌خود را حفظ نمائید .

اسرائیل بمب نوترونی میسازد

این بمب میتواند بدون ویران کردن ساختمان ها عده زیادی از مردم را قتل عام کند

واشنگتن ـ آسوشیتدپرس ـ مقامات امریکایی باابراز نگرانی گفتند که اسرائیل ممکن است هم‌اکنون اطلاعات علمی لازم را برای ساختن بمبهای نوترونی در اختیار داشته‌باشد.

مجله اخبار امریکا و گزارشهای جهان که این گزارش را چاپ کرده نوشته است که عده‌ای از دانشمندان امریکایی که مدت ده سال در این کشور روی پروژه تولید بمب‌های نوترونی کار میکردند به‌اسرائیل مهاجرت کرده‌اند و برای دولت آن کشور کار میکنند.

بمب‌های نوترونی سلاح تشعشعی است و بدون آنکه ساختمانها را ویران کند قادر است افراد زیادی را نابود کند.

تل‌آویو ـ آسوشیتدپرس ـ رئیس کمیسیون انرژی‌اتمی اسرائیل اعلام کرد که در صورتیکه از مذاکرات اسرائیل و آمریکا در باره عرضه وسایل وتاسیسات مورد نیاز ایجاد نیروگاه‌های اتمی در اسرائیل از طرف آمریکا نتیجه‌ای‌بدست نیامد اسرائیل قادر خواهد بود که مستقلا برای خود نیروگاه اتمی ایجاد کند.

«اوزی‌الام» رئیس کمیسیون انرژی اتمی اسرائیل‌دیروز در حالیکه در برابر کنوانسیون مهندسین اسرائیلی در تل آویو سخنرانی میکرد اضافه کرد که کشوروی ممکن است مجبور شود که بدون کمک آمریکا و مستقلا در سالهای دهه آینده نیروی اتمی مورد نیازش را تولید کند.

آمریکا در زمان ریاست جمهوری ریچارد نیکسون به اسرائیل وعده داده بود که دو نیروگاه اتمی در اختیار این کشور خواهد گذاشت. رئیس کمیسیون انرژی اتمی اسرائیل دیروز گفت که شانس پایان یافتن موفقیت آمیز مذاکرات اسرائیل و آمریکا در باره وعده‌ای که دولت نیکسون در ۱۹۷۴ به‌اسرائیل داد بسیار اندک است و ظاهرا بنظر میرسد که دولت جیمی کارتر رئیس جمهوری کنونی آمریکا شتابی برای امضا کردن قرارداد نهایی درباره تحویل وسایل و مصالح لازم جهت ایجاد دونیروگاه اتمی در اسرائیل‌احساس نمی‌کند.

«اوزی‌الام» اضافه کرد که طرفداران‌سلامت‌محیط زیست در اسرائیل نیز بافعالیتهای خود باعث تاخیر ورود اسرائیل به عصر استفاده از نیروی برق اتمی شده‌اند. الام پیشگویی کرد که بدلیل این ملاحظات اسرائیل احتمالا تا ۱۹۸۸، یعنی دو سال دیرتر از موعدی که قبلا برای بوجود آوردن نیروگاه‌های هسته‌ای در این کشور پیش‌بینی شده است به انرژی اتمی دست نخواهد یافت. الام در پایان اضافه کرد که بهرحال در صورتیکه قرار باشد که اسرائیل بدون کمک‌آمریکا برای خود نیروگاه‌های برق اتمی بوجود آورد راه دراز و دشواری در پیش خواهد داشت.

پلیس سوئد محل‌تشکیل کنفرانس اوپک رادر محاصره گرفت

آموزگار: ما نمیخواهیم اقتصاد جهان را درهم بریزیم

استکهلم ـ یونایتدپرس ـ کنفرانس وزیران اوپک امروز در استکهلم تشکیل شد. وزرای نفت و دارایی‌سازمان کشورهای صادرکننده نفت(اوپک) ازدیروز درپایتخت سوئد اجتماع‌کردند. گفته میشود حال که مسئله اختلاف‌نظر در مورد بهای نفت حل و فصل گردیده‌سازمان اوپک با پیش‌کشیدن موضوع «برنامه‌ریزی تولیدی» یکباردیگر غرب را شگفت‌زده برجای خواهد گذارد.

اجتماع جاری وزرای اوپک در استکهلم نخستین اجتماع کلی و همه‌جانبه آنها پس از کنفرانس دوحه در قطراست که ۶ ماه پیش صورت گرفت.

عزالدین مبروک وزیر نفت لیبی دیروز هنگام ورود به پایتخت سوئد به‌خبرنگاران‌گفت درمسئله «برنامه‌ریزی تولیدی» که موردبحث وبررسی‌کنفرانس جاری اوپک قرار خواهد گرفت مسئله ایجاد توازن و تعادل در صدور نفت به بازارهای بین‌المللی به منظور تثبیت قیمت مورد توجه قرار خواهد گرفت. وزیر نفت لیبی «برنامه تولیدی» را یک مسئله را بسیار مهم خواند. وزیرنفت‌لیبی‌خاطرنشان ساخت بموجب مفاد این‌برنامه سازمان اوپک به اعضای خود دستور خواهد داد نفت خودرا براساس تقاضای بازار صادر کرده و از صدور نفت به میزان بیش از حد تقاضای بازار خودداری ورزند.

در میان کشورهای عضو سازمان اوپک، عراق تنها کشوری‌است که با «برنامه‌ریزی تولیدی» مخالفت ورزیده است.

از سوی دیگر دربی ربوده شدن هواپیمای مسافربری شوروی به سوئد پلیس برمیزان مراقبتهای خوددرمحل‌برگزاری کنفرانس جاری اوپک افزوده است.

از دیروز افراد پلیس همراه باسربازان‌ارتش سوئددرحالیکه تعدادی سگهای شکاری وتربیت شده پلیس آنها را همراهی می کنند، گراند هتل سوئد محل برگزاری‌کنفرانس‌را درمحاصره گرفتند.

دولت سوئد بمنظور حراست از محل برگزاری کنفرانس دو روزه اوپک در استکهلم‌تدابیر شدید امنیتی و پلیسی بمورد اجرا درآورده از جمله اینکه اتومبیل‌های حامل وزیران‌اوپک از فرودگاه تا گراندهتل‌بوسیله چند فروند هلی‌کوپتر اسکورت می‌شود. از طرفی پلیس برای جلوگیری از بروز این پیشامد ناگوار تعدادی سگ تربیت شده را به نگهبانی در اطراف محل برگزاری کنفرانس دوروزه و هتل محل اقامت وزیران‌اوپک و همراهان آنان گمارده است.

در آستانه تشکیل کنفرانس مهم دو روزه اوپک در استکهلم دولت سوئد به منظور جلوگیری از هرگونه اقدام تروریستی قریب به ۴۰۰ سرباز و پلیس‌را مامور حفاظت‌از محل برگزاری کنفرانس کرده است. افراد پلیس و سربازان سوئدی با خودروهای زرهی ـ سگ‌های تربیت‌شده، قایق‌های گشتی و تاسیسات رادار از ساختمان محل برگزاری‌کنفرانس محافظت میکنند.

سیم‌های بلندگو بدرون درختان نصب‌گردیده ونورافکن های قوی ضد هوایی دراطراف ساختمان کار گذارده‌شده‌است. وزیران اوپک با هلی‌کوپتر از هتل‌های محل اقامت خود به محل کنفرانس‌رفت‌وآمد خواهند کرد.

سخنان آموزگار

جمشید آموزگار وزیرمشاور ایران و رئیس هیات نمایندگی ایران در کنفرانس اوپک‌دیروز هنگام ورود به استکهلم برای شرکت در کنفرانس جاری‌اوپک به خبرنگاران گفت به عقیده‌او هنوز زود است که مسئله بهای نفت برای سال ۱۹۷۸ از حالا مورد بحث و بررسی اوپک قرار گیرد.

ما باید منتظر بمانیم‌ومشاهده کنیم آهنگ رشد کشورهای صنعتی تا آن سال در چه‌میزان و پایه‌ای صورت می‌گیرد با اینحال آموزگار گفت آهنگ رشد کشورهای صنعتی در حال حاضر چندان رضایت‌بخش نیست.

در پاسخ به یک سئوال دکتر آموزگار گفت درحالیکه به عقیده ایران بهای کنونی نفت بمراتب پائین‌تر از منابع‌جانشین انرژی است باوجود این مامایل نیستیم با افزودن بربهای نفت اسباب درهم ریختن اقتصاد جهان را فراهم آوریم.

آموزگار گفت برخلاف آنچه که برخی می‌پندارند ما نمی خواهیم در داخل اوپک باهم به کشمکش و منازعه بپردازیم.

باوجود تاکیدآموزگار برخی از صاحبنظران امور نفتی و اوپک در پایتخت سوئد گفتند موارد اختلاف و کشمکش در میان اعضای اوپک وجود دارد که بنظر اجتناب‌ناپذیر می‌نماید ازجمله اینکه برسر این مسئله که بهای‌نفت درآینده باافزایش قیمت کالاهای صنعتی جهان غرب ارتباط داده شوند یا نه خود از مسائلی است که‌موجب بروز اختلاف نظرهای شدید بین کشورهای تندرو و محافظه کاران خواهد شد.

میزان افزایش

دکتر آموزگار به خبرنگاران که در فرودگاه استکهلم او را احاطه کرده بودند گفت این امکان نیز وجود دارد که‌کشور های عضو اوپک در کنفرانس دوروزه استکهلم در موردمسئله تعیین میزان افزایش بهای نفت با روند تورم جهانی به توافق برسند. آموزگار گفت مسئله شاخص قرار دادن رشد تورم جهانی در افزایش‌های آینده بهای نفت درکنفرانس دو روزه مورد بررسی قرارخواهدگرفت.

رئیس هیات نمایندگی ایران پذیرفت که ایران نظری‌متفاوت نسبت به عربستان در مورد شاخص قراردادن افزایش‌های نفت باتورم‌جهانی داردآموزگار درعین حال این شایعه رابشدت تکذیب کرد که هنگام بررسی‌این مسئله بین‌اعضای اوپک‌کشمکش بروز خواهد کرد.

اخبار کوتاه جهان

رئیس‌جمهوری سومالی در عربستان

● موگادیشو ـ رویتر ـ محمد سید بار رئیس جمهوری سومالی موگادیشو رابه‌قصد عربستان سعودی ترك گفت. گفته میشود عربستان‌سالیانه ۳۰۰ میلیون دلار به سومالی کمك کند مشروطه براینکه سومالی نیز بنوبه خود وابستگی خود به اتحاد شوروی راکاهش دهد.

تیراندازی در رم

رم ـ رویتر ـ بنابراعلام‌پلیس دیروز یك زن ویك مرد، به سوی حسابدار یك سازمان سیاسی مسیحی بنام «جامعه آزادی بخش» تیراندازی کردند، و پا های او را از کار انداختند.

نیم ساعت بعد یك ناشناس تلفنی ادعا کرد که این حمله کار سازمان چریکی «بریگاد سرخ»است.

بازنشستگی افسران

● کین‌شازا ـ رویتر ـ پرزیدنت موبوتو، رئیس جمهوری‌زئیر دیروز ۲۸ ژنرال وافسرارشد را بازنشسته کرد و برای تجدید سازمان نظامی زئیر اقدامهای تازه‌ئی‌را آغازکرد. این اقدام بدنبال شورش شابا صورت میگیرد.

سیل در افغانستان

● پیشاور ـ رویتر ـ بنابراعلام رادیو کابل، براثر جاری شدن سیل شدید در ایالت جوزجان افغانستان، ۱۳ تن کشته شده‌اند.

توبیخ رئیس سرویس اطلاعات انگلیس

● لندن ـ آسوشیتدپرس ـ روزنامه «دیلی اکسپرس» گزارش داد «سرموریس‌اولد فیلد» رئیس سازمان‌اطلاعات مخفی انگلیس مورد توبیخ قرار گرفته و ممکن است بزودی استعفا دهد. وی‌متهم است که از مدتی قبل از کودتای «سیشل» از ماجرا آگاه بوده لیکن وزارت خارجه انگلیس رادر جریان نگذارده بود.

پیروزی حزب حاکم ژاپن

● توکیو ـ آسوشیتدپرس ـ حزب لیبرال دمکرات ژاپن که قدرت دولتی را دردست دارد دیروز با تصاحب کردن ۳ کرسی دیگر در مجلس سنای آن کشور اکثریتی‌را که برای ادامه فرمان‌روایی نیاز داشت بار دیگرتحصیل کرده است.

حزب لیبرال دمکرات‌اکنون ۶۶ کرسی در مجلس سنادر اختیار داردودر حالیکه‌داشتن ۶۵ کرسی برای آن کافی است‌تادارای اکثریت باشد.

امیدواری کارتر

● واشنگتن ـ خبرگزاری‌فرانسه ـ جودی پاول، سخن‌گوی کاخ سفید دیروز اعلام کرد که جیمی‌کارتر، رئیس جمهوری آمریکا نخستین دور گفت‌و گوهای آمریکا ـ شوروی‌در باره‌غیرنظامی کردن‌اقیانوس هند را «امیدوار کننده» توصیف کرده است.

هواپیمای روسی تی‌یو ـ ۱۳۴ که بوسیله دوربایندە در مسیر هوایی «پتروزواسک» به لنینگراد ربوده شد. این‌عکس درفرودگاه‌هلسینکی‌ازهواپیمای‌ربوده شده گرفته شده است. در قسمت جلوی عکس یک اتومبیل پلیس دیده می‌شود که به پاسداری از هواپیما گمارده شده است. عکس رادیوبی‌ـ آسوشیتدپرس

وزیر جنگ مصر و نخست‌وزیر اسرائیل پیامهای گرمی مبادله کردند

تل‌آویو ـ یونایتدپرس ـ منابع رسمی اسرائیل دیروز تائید کردند که در آغاز هفته جاری پیامهای گرم‌وصمیمانه‌ای بین مناهم بگین نخست‌وزیر اسرائیل و ژنرال محمد جمصی وزیر جنگ مصر مبادله شده‌که به‌رفع تشنجی که برسر موارد اخیر نقض قرارداد جداسازی نظامی دو کشور در صحرای سینا ـ بوجود آمده بودکمك کرده و این تشنج را از میان برداشته است. دولت مصرضمنا مدعی است که برخلاف ادعای اسرائیل مرتکب نقض قرارداد جداسازی نظامی مصرواسرائیل در صحرای سینا نشده است.

منابع رسمی اسرائیل دیروز در تل‌آویو اظهار داشتند که پیام های مبادله شده بین ژنرال جمصی و نخست‌وزیر اسرائیل شفاهی بوده و از طریق ژنرال «انسیو سیلاس‌دو» فرمانده فنلاندی نیروی صلح سازمان ملل در خاورمیانه پیام‌های‌وزیر جنگ‌مصرو نخست‌وزیراسرائیل به‌طرفین رسیده است.

در محافل سیاسی تل‌آویو اظهار نظر میشود که تبادل‌پیام های گرم و دوستانه بین وزیر جنگ‌مصرو نخست‌وزیراسرائیل نشانه دیگری از این حقیقت است که رهبران دو کشوربیش از پیش میل دارند که‌مخصوصا در آستانه سفر مناهم بگین به‌واشنگتن روشهای خود رادر قبال یکدیگر ملایم‌تر کنند خصوصا با در نظر گرفتن‌این نکته که مصر و اسرائیل‌اخیرا هر دو موافقت کرده‌اند که کنفرانس صلح خاورمیانه در ژنو کار خود را از پائیزآینده از سرگیرد.

ضیاءالحق دخالت آمریکا را در کودتای پاکستان تکذیب کرد

راولپندی ـ خبرگزاریها ـ ژنرال ضیاءالحق رهبر نظامی پاکستان در مصاحبه‌ای باهفته نامه آمریکایی «نیوزویك» گفت به این دلیل قدرت رادر دست گرفت تا از وقوع یك جنك داخلی جلوگیری کندوی افزود از آن بیم داشت با در نظر گرفتن سلاح‌هایی که هر دو طرف در دست داشتند جنك داخلی در پاکستان بروز کند.

ژنرال ضیاءالحق این شایعه را که وی با پشتیبانی مستقیم آمریکا قدرت را در پاکستان بدست گرفت قویا تکذیب‌کرد رهبر پاکستان گفت آمریکا هیچگونه دخالتی در کودتای پاکستان نداشت.

ضیاء الحق بار دیگر قول داد انتخابات را در ماه اکتبر برگزار کند. وی تاکید کرد ذوالفقار علی بوتو باید بار دیگر وارد صحنه مبارزات شود زیرا او مردی مصمم است و قاریچرا بخوبی درك میکند. از سوی دیگر وزارت خارجه پاکستان دیروز اعلام کرد این کشور بطور یکجانبه۲۰۰زندانی هندی را که سه سال پیش به جرم قاچاق و ورود غیرمجازبه پاکستان و عملیات تجاوزکارانه بازداشت شده‌اند از زندان‌آزاد خواهد کرد. از سوی دیگریك منبع حکومتی پاکستانی دیروز در راولپندی گفت ذوالفقار علی بوتو نخست‌وزیر برکنار شده پاکستان پس از برکناری تا کنون تحت مراقبت پزشکی‌بوده است. این منبع گفت ظاهرا بوتو از بیکاری اجباری دچار ناراحتی های جسمی‌و روحی‌شده و یك پزشك در حال حاضر هفته‌ای دوبار از بوتو عیادت‌می کند.

ملك حسین وسادات درمورد فلسطین بتوافق نرسیدند

قاهره ـ یونایتدپرس ـ مصاحبه‌ای که با ملك حسین پادشاه اردن انجام گرفته و دیشب از تلویزیون کشور وی پخش شده است نشان میدهد که ظاهرا بین او و انورسادات رئیس جمهور مصردر مذاکرات دو روزه‌ای که این هفته در بندر اسکندریه در کنار دریای مدیترانه داشتند توافق نظرهای کامل حاصل نشده است.

پس از پایان یافتن این مذاکرات که روز های شنبه و یکشنبه اخیر انجام گرفت اسماعیل فهمی وزیرخارجه‌مصر صریحا اعلام کرده بود که رهبران مصر واردن بطورکامل با یکدیگر به‌توافق رسیده‌اند. ملك‌حسین‌درمصاحبه تلویزیونی خود که بعداز مذاکراتش با سادات انجام‌گرفته گفته‌است که به‌اعتقاد دولت اردن لازم است برای‌بوجود آوردن‌پیوندی که رئیس جمهور مصر بین کشور پادشاهی اردن و کشور مستقل آینده و فلسطین در ساحل غربی رودارردن ونوارغزه پیشنهاد می‌کند تا بعد از آزاد شدن این اراضی از اشغال اسرائیلی ها صبر شود.

رئیس جمهوری‌مصردرمذاکرات اسکندریه تقاضا کرده بود که پیوند میان اردن‌و کشورمستقل آینده فلسطین بطور وضوح و قابل‌ازبرپاشدن مجددکنفرانس صلح خاورمیانه که پائیز آینده در ژنو گشایش خواهد یافت بوجود آید.

ربایندگان هواپیمای مسافربر روسی تسلیم شدند

هلسینکی ـ رویتر ـ یونایتدپرس ـ آسوشیتدپرس دیروز همزمان با برخاستن یک هواپیمای سبک از فرودگاه هلسینکی در این شهرگفته شد که هواپیمای مذکور حامل دو مردجوان روسی است که پریشب در اقدامی مسلحانه یک هواپیمای مسافربری اتحاد شوروی را در آسمان ربوده‌اند. و آن را مجبور به فرود آمدن در پایتخت فنلاند کرده‌اند.

پلیس سوئد نیز دیروز گفت که از طریق مقامات فنلاندی اطلاع یافته که دو هواپیما ربای جوان روسی با یک هواپیمای دیگر از هلسینکی بطرف مقصدی نامعلوم حرکت داده‌شده‌اند.

دومرد جوان روسی پریشب درحالیکه مسلسل های خودکار در دست داشتند یک هواپیمای توپولوف ۱۳۴ شوروی را که درخطی داخلی دراتحاد شوروی پرواز میکرد به تصرف درآورده بودند آنها روزگذشته تقریبا در تمام ساعات روزبا مقامات دولت فنلاند درباره شرایط آزاد کردن‌گروگانهایی که‌در هواپیمای ربوده شده‌روسی دراختیار داشتند چانه‌زدند.

آ گزارش دیگری که چند ساعت‌قبل‌بوسیله‌یونایتدپرس از هلسینکی‌فرستاده شده‌بود حکایت‌از این داشت که ۲۹ نفر گروگان هنوز دراسارت ربایندگان هواپیمای توپولف ۱۳۴ شوروی قرار دارند و آنهاروزگذشته تهدیدکرده‌اند که‌اگرتقاضایشان مورد قبول قرارنگیردهواپیماراباکسانیکه درآن هستند منفجر خواهند کرد. تمام ۲۹ نفر گروگانی که‌پس‌از آزادشدن ۴۱ نفراز مسافران هواپیمای ربوده شده‌دراختیاردوراهزن‌هوایی جوان روسی‌باقی‌مانده‌بودند همگی مرد وهمه ازاتباع شوروی‌بوده‌اند.

یک‌مقام فنلاندی در کنفرانس مطبوعاتی کوتاهی که روز گذشته در فرودگاه هلسینکی برپا کرد به خبرنگاران گفت که ربایندگان هواپیمای روسی مدعی هستند که نارنجک های دستی در اختیار دارند ودر صورتیکه تا انقضای ۹۰ دقیقه‌مهلتی که‌برای قبول شدن تقاضایشان به دولت فنلاند داده‌اند این تقاضا برآورده نشود هواپیما رابا کسانیکه درآن هستند منفجر خواهند کرد.

دوربایندە هواپیمای روسی مقارن ظهر امروزبوقت‌تهران پس از آزادکردن‌کلیه‌گروگان ها خود را تسلیم پلیس فنلاند کردند.

امریکا وشوروی سالی ۲۰ میلیارد دلار اسلحه میفروشند

واشنگتن ـ آسوشیتدپرس ـ امریکا و شوروی و سایر کشورهای صنعتی پیشرفته و بزرگ جهان در هرسال بین ۱۵ تا ۲۰ میلیارد دلار اسلحه به کشور های‌درحال توسعه جهان‌سوم میفروشند این مطلب قسمتی از مندرجات گزارشی است که براساس تحقیقات پژوهشگران‌رسمی درامریکا صورت گرفته و دیروز از طرف دولت در واشنگتن منتشر شده است.

این گزارش نشان میدهد که امریکا به تنهایی نیمی از تمام جنگ افزار هایی را که در هر سال از طرف‌ممالک صنعتی پیشرفته به کشور های جهان سوم فروخته میشود به این ممالک صادر می‌کند. در همین گزارش از قول منابع سازمان اطلاعات مرکزی امریکا (سیا) پیش‌بینی شده که در ۱۹۸۰ بدلیل کاسته شدن‌از سفارشهای خرید اسلحه ازطرف کشور های جهان سوم حجم جنگ افزار های فروخته شده از طرف ممالک مهم صنعتی به کشور های در حال توسعه به سطح ۱۰ تا ۱۵ میلیارددلار در سال تنزل خواهد کرد.

از چهار گوشه جهان

موج انفجار بمب در مادرید

مادرید ـ رویتر ـ یك سخن‌گوی سفارت فرانسه درمادرید، دیروز گفت بمبی که در ساختمان متعلق بسفارت متبوع وی منفجر شده سه تن رازخمی کرده و باعثزیان و خسارت زیادی شده است.

براثر این انفجار شیشه پنجره ها شکسته است واتاقی که از آن بعنوان کتابخانه استفاده می‌شد، آتش گرفته‌است. همین سخن‌گو گفت‌که هنوز علت این انفجار معلوم نشده است ولی دانسته شده است که زخمی‌ها اسپانیائی هستند. علاوه برای دیروز دو انفجار دیگرنیز در مادرید روی‌داد.

ازدواج دختر ملك‌حسین

عمان ـ آسوشیتدپرس ـ مراسم زناشویی شاهدخت‌عالیا ۲۱ ساله باناصر وصفی میرزادیشب در عمان به‌عمل آمد. شاهدخت عالیا ثمره ازدواج پادشاه اردن با دینا‌عبدالحمید نخستین همسر اوست.

مراسم ازدواج درقصرهاشمیه واقع در ۱۲ مایلی غرب اردن صورت گرفت و در پایان عروس وداماد رهسپار قصر بسمان در عمان شدند و به مدعوین خوشامد گفتند.

مدال برای لوترکینك و کاشف واکسن فلج

واشنگتن ـ آسوشیتدپرس ـ پرزیدنت کارتر، رئیس‌جمهوری امریکا دیروز هنگام اعطای مدال «آزادی» به‌دکترمارتین لوتر کینگ فقید و دکتر یوناس‌سالک، گفت که‌آنها بترتیب بربیماری تبعیض نژادی وفلج کودکان فایق شدند.

مدال دکتر کینگ راکورتاکینگ، بیوه آن فقید وعالیجناب مارتین لوترکینگ پدر او دریافت کردند.

۸۱ نفر از افراطیون مذهبی مصر بازداشت شدند

قاهره ـ خبرگزاریها ـ در قاهره اعلام شد بامداد روز دوشنبه ۸۱تن دیگر باتهام دخالت داشتن در قتل‌الذهبی وزیر پیشین اوقاف مصر بازداشت شده‌اند، قبلا ۱۷۵ نفراز اعضای جمعیت موسوم به‌گروه «التکفیروالهجره» بازداشت شده‌بودند. از سوی دیگر یك مقام رسمی دیشب در قاهره اعلام داشت مسئولان سوءقصد بابمب در محوطه یك سینمادرقاهره وانجمن موسیقی شرقی طی۴۸ساعت گذشته بازداشت شدند. بازداشت های اخیر در سطح کشور صورت گرفته و موجب کشف‌مقادیر زیادی اسلحه و مواد منفجره از مخفیگاه های‌بازداشت‌شدگان گردیده است.

حمله قلبی وسرد مزاجی

تل‌آویو ـ یونایتدپرس ـ پزشکان اسرائیلی اعلام کردند برپایه تحقیقاتی که انجام گرفته زنان سردمزاج بیشتربه حمله های قلبی دچار میشوند. مطالعه و بررسی در این‌زمینه در یکی از بیمارستانهای تل‌آویو درباره ۱۰۰ زن مبتلا به حمله قلبی و۱۰۰ زن دیگر که‌بسبب بیماریهای دیگر تحت درمان بودند، صورت گرفت. و در پایان گفته شد ۶۵درصد از زنان که دچار حمله ها وسایر ناراحتی های‌شدید قلبی میشوند سرد مزاج هستند یا اینکه از تماس های جنسی‌لذت نمی‌برند.

آزادی رئیس شعبه فیات

این عکس را ربایندگان «لوچیانو ریولی بیمونت» رئیس شعبه فیات فرانسه‌قبل از رهایی وی برای روزنامه های پاریس فرستاده بودند. رئیس شعبه فیات فرانسه دیروز بلافاصله پس از آزادی در بیمارستان مورد مداوا قرار گرفت.

رئیس شعبه فیات فرانسه سه‌ماه پیش توسط عده‌ای ربوده شد: هنوز معلوم نیست فیات برای رهایی «لوچیانو» باچی‌به‌ربایندگان پرداخته یاخیر.

«عکس رادیوئی آسوشیتدپرس»

HMA
پنکه سقفی هما
باتضمین ۵ ساله‌ازطرف
کارخانه تولیدی الکترومهر
تهران، خیابان سپهبدزاهدی
نبش‌چهارراه‌نیکو
ساختمان عاصمی
تلفن های: ۲۴-۸۹۵۲۲۳

روباه‌وگلهای کاملیا
نوشته اینیاتسیو سیلونه
ترجمهٔ بهمن فرزانه
داستانی پر جذبه‌بابینش اجتماعی، ازنویسنده صاحب قدرت کتابهای «نان‌وشراب»، «قونتامارا» و«یك مشت تمشك»
مؤسسه انتشارات امیرکبیر

سازمان شاهنشاهی خدمات اجتماعی ۲۵۰۶
موسسه تولید و پخش پوشاك
برزگترین تولیدکننده ایرانی انواع لباس کار
ازپارچه جین برنگهای مختلف
تلفن امور بازرگانی: ۷۸۳۰۱۲
تهران ـ جاده آبعلی ـ نرسیده به سرخه حصار

بیمارستان وزایشگاه میثاقیه
تعدادی کارمند پذیرش و دفتر ترخیص که دارای حداقل دو سال تجربه و سابقه کار باشند با حقوق و مزایای مکفی استخدام مینماید.
فقط واجدین شرایط در ساعات و ایام اداری به امور اداری بیمارستان مراجعه فرمایند.

جلد یکم و دوم کتاب
رویدادهای مهم تاریخ جهان
«چاپ سوم»
نگارش عطاءاله تدین
منتشر شد، ناشر انتشاراتی صدر ـ ناصر خسرو تلفن ۵۳۷۶۹۶ و کتابفروشیهای معتبر

شوك و درمان آن
تالیف
دکتر جلیل برادران
شماره ۱۵۸۹
فروشگاه شماره ۱ خیابان غربی دانشگاه (۲۱ آذر)
فروشگاه شماره ۲ خیابان شاهرضا ایستگاه لاله‌زار
فروشگاه شماره ۳ امیرآباد شمالی خیابان شانزدهم
ناشر، مؤسسهٔ انتشارات و چاپ دانشگاه تهران

بموجب لایحه‌ای که در مجلس مطرح‌شده است

کشت و صنعت‌های دولتی به بخش خصوصی واگذار میشود

لایحه‌قانون اجازه‌فروش و اجاره تاسیسات و تجهیزات کشاورزی و دامپروری روز گذشته، مجددا بتقاضای‌مهندس‌منصور روحانی وزیر کشاورزی‌و عمران‌روستائی به کمیسیون ارسال شد.

متن لایحه مذکور که گزارش شور دوم آن در کمیسیون‌کشاورزی‌و عمران روستائی مجلس شورایملی تهیه گردیده بدین شرح است:

ماده واحده ـ بوزارت کشاورزی‌و عمران‌روستائی اجازه دادهمیشود تاسیسات و لوازم و کارخانجات و تجهیزات و ماشین آلات، اعم از منقول و غیر منقول واحد های تولیدی صنعتی و کشاورزی و همچنین سهام شرکتهای مزبور و زمینهای دایر متعلق‌بوزارت کشاورزی‌و عمران‌روستائی مورد استفاده تاسیسات و موسسات فوق را که‌فروش و یا اجاره دادن آنها بمصلحت باشد طبق فهرست ضمیمه با تصویب شورای اقتصاد بمتقاضیان بخش خصوصی بفروشد و یا اجاره دهد و یا با مشارکت بخش خصوصی موردبهره برداری قراردهد. ارزیابی و یا تعیین اجاره مربوط باین‌دارائی ها طبق‌ضوابطی که بتصویب شورای اقتصاد خواهد رسید توسط کمیته‌ای‌متشکل از نمایندگان وزارت کشاورزی و عمران روستائی، وزارت امور اقتصادی و دارائی،سازمان برنامه‌وبودجه انجام‌خواهد شد.

تبصره ۱ـ وجوه حاصل از فروش یا اجاره اموال مذکور درحساب جداگانه خزانه‌داریکل‌در بانک‌مرکزی ایران نگهداری و باتصویب شورای اقتصاد بمصرف امور کشاورزی و افزایش سرمایه یا وام دولت ببانک توسعه کشاورزی ایران و بانک تعاون کشاورزی‌ایران خواهد رسید.

تبصره ۲ـ وزارت کشاورزی‌و عمران‌روستائی می‌تواند معاملات مربوط‌به فروش یا اجاره اموال موضوع این قانون را با رعایت شرایط مندرج‌دراین ماده با تصویب شورای اقتصاد بوسیله بانک توسعه کشاورزی ایران و یا بانک تعاون‌کشاورزی ایران‌انجام دهد.

تبصره ۳ـ آن تعداد از واحد های انتفاعی که‌طبق این قانون‌به اشخاص‌حقیقی و یا حقوقی‌فروخته میشود درصورتیکه مشمول مقررات گسترش مالکیت واحد های تولیدی بشوند در موعد مقرر قانون مذکور درباره آنها اجرا خواهد شد.

تبصره ٤ـ زمین های عرصه تاسیسات مذکور و نیز زمین هائی که مورد استفاده تاسیسات می‌باشد منحصراباید در جهت هدفهائی که تاسیسات بدان منظور بوجود آمده است، مورد استفاده قرار گیرد.

تبصره ٥ـ وزارت کشاورزی‌و عمران‌روستائی میتواند از این اختیارات برای واگذاری سایر موسسات مشمول این قانون‌استفاده نمایدمشروط به اینکه فهرست آنها قبلابه تصویب کمیسیونهای کشاورزی‌و عمران روستائی و امور اقتصادی و دارائی مجلسین برسد.

لیست ضمیمه لایحه قانون اجازه فروش و اجاره تاسیسات و تجهیزات کشاورزی و دامپروری

۱ـ شرکت سهامی مجتمع صنعتی گوشت فارس
۲ـ شرکت سهامی کشت و صنعت دامپروری مغان
۳ـ شرکت سهامی مجتمع صنعتی گوشت لرستان
٤ـ شرکت سهامی پرورش‌و تولید گوشت بوقلمون
٥ـ شرکت سهامی مجتمع صنعتی تولید ابریشم
٦ـ شرکت سهامی صنایع شیر ایران
٦ـ۱ـ کارخانه شیرپاستوریزه تهران
٦ـ۲ـ کارخانه شیرپاستوریزه فارس
٦ـ۳ـ کارخانه شیرپاستوریزه تبریز
٦ـ٤ـ ۲۰٪ سهام شرکت سهامی شیر پاستوریزه کرمانشاه
۷ـ شرکت سهامی کشت‌و صنعت جیرفت
۸ـ شرکت سهامی کشت و صنعت‌شاوور (٥۰٪ سهام)
۹ـ شرکت سهامی کشت و صنعت نیشکر هفت‌تپه
۱۰ـ شرکت سهامی عطر گل
۱۱ـ پرواربندی و کشتارگاه خوردین
۱۲ـ ۲٤ سردخانه در نقاط مختلف کشور بظرفیت کلی ٥٥۰۰۰ تن.
۱۳ـ واحد بسته‌بندی گوشت ظفر
۱٤ـ واحدبسته‌بندی گوشت (پروتئین شماره یك خیابان‌ملا صدرا)
۱٥ـ یك واحد بسته بندی گوشت در اصفهان
۱٦ـ ۱۰ تا ۳۰٪ سهام وزارت کشاورزی و منابع‌طبیعی (آب و برق سابق) در شرکت کشت و صنعت در اراضی زیر سد محمد رضا شاه پهلوی.
۱۷ـ ۱۰٪ سهام‌شرکت‌تولید وبسته‌بندی گوشت زیاران.
۱۸ـ مرکز تولیدمرغ‌حصارك
۱۹ـ موسسه جوجه‌کشی نارمك.
۲۰ـ هواپیما های سمپاشی و سایر تجهیزات و تاسیسات خدمات هوائی.
۲۱ـ واحد های کوچك‌مرغداری نمایشی ـ انتفاعی درشهرستانها ۱٦ دستگاه بمساحت ۹۱۳۰متر مربع.
۲۲ـ کارخانه پنبه پاك کنی گنبد.
۲۳ـ کارخانه پنبه‌پاك کنی علی‌آباد.
۲٤ـ کارخانه پنبه پاك کنی بهشهر.
۲٥ـ کارخانه پنبه پاك کنی نکا.
۲٦ـ کارخانه پنبه پاك کنی جویبار.
۲۷ـ کارخانه پنبه پاك کنی کیاکلا.
۲۸ـ کارخانه پنبه‌پاك کنی بابل.
۲۹ـ کارخانه پنبه پاك کنی بابلسر.
۳۰ـ شرکت مجتمع صنعتی چوب نکاء.
۳۱ ـ شرکت کشاورزی و دامپروری الله‌آباد قزوین.
۳۲ـ شرکت قزوین تك.
۳۳ـ شرکت قزوین ماش.
۳٤ـ حدود۲۰۰۰ هکتارباغات میوه سازمان عمران قزوین.

در گردهمایی کارشناسان حفاظت آثارباستانی در تبریز گفته شد:

«عالی قاپو» و «چهلستون» از هنر معماری آذربایجان تقلیدشده‌است

تبریز ـ خبرنگاراطلاعات: آثارباستانی آذربایجان‌شرقی مارا با تاریخ قطور هنرها آشنا میسازد، مثلا این آثار روشن میکند که ستونها و سرستونهای زیبای مساجد و آبادیهای‌جنوب آذربایجان، درگذشته مورد تقلید هنرمندان اصفهانی قرار گرفته است و معماران دوران صفوی با استفاده از آثار با ارزش آذربایجان، کاخهای «عالی‌قاپو» و «چهل‌ستون» اصفهان را زینت بخشیده‌اند.

عبدالعلی‌کارنگ استاددانشگاه «آذرآبادگان» با عنوان مطلب بالا در دومین جلسه گردهمائی «کارشناسان سازمان حفاظت آثار باستانی ایران» که درتالار شهریار دانشگاه آذرآبادگان تشکیل شده است، گفت: ما با دیدن غارهای‌عظیم در روستا های «کندوان» و «شیرامین» و «بادامیار» و«رجوی»و«خلیجان» در آذربایجان شرقی، به‌عوامل ابتدائی «آفتابگرائی» و«پرستش مظاهر طبیعت» و یا «مبارزه با عوامل طبیعی» پی میبریم که‌در منطقه «کندوان» حدود۲۰۰سال پیش مردمان از بیم‌ناامنی به‌این غارها پناه می‌بردند ورفته‌رفته به زندگی در این محیط خو گرفتند. زیرا در اینجا اولا زمینه وشرایط مساعد برای دامداری و کشاورزی وجود داشت، ثانیا در مندرجات تواریخ، از نخستین سالهای اشاعه اسلام، به حوادثی که در این قسمت از دامنه‌های «سهند» روی داده، اشاره‌شده است.

مسئولان شرکت‌کننده دراین گردهمائی در دومین روز جلسه خود، جهت بازدید از آثار تاریخی شهرستان اردبیل بخصوص مجموعه «شیخ‌صفی» به‌این شهرستان عزیمت کردند.

مسئولان گردهمائی امروز (دوشنبه) به‌بازدید و اظهارنظر پیرامون آثار باستانی تبریز از جمله «مسجد کبود»، «ارك علیشاه»، «مسجد جامع» و مجموعه بازار تبریز پرداختند.

انستیتو خواربار و تغذیه توصیه می‌کند

افراد ۵۰ ساله به بالا باید هر روز پیاده‌روی کنند

افراد سالمند باید از انزوا بیرون بیایند و هرروز مسافتی راپیاده‌روی کرده و حتی‌المقدور بی حرکت نمانند.

این افراد باید یك لیوان شیر ویا حدود ٥۰ گرم پنیر در غذای روزانه خود منظور نمایند.

انستیتو خواربار و تغذیه ایران در یك گزارش جامع پیرامون مسائل مهم‌تغذیه‌ای در دنیا و ایران پس‌از اشاره‌ای‌به‌پیشرفت های صنایع غذائی در جهان‌و مسایل اصلی و حیاتی تغذیه‌ای به جنبه های‌سوء تغذیه‌پرداخته و سپس روشهائی را در جهت بهبود وضع تغذیه و تامین‌غذای سالم و بهداشتی مورد بحث قرار داده است.

در قسمتی دیگرازاین گزارش از مبحث پیشگیری و درمان بعضی بیماریهای ناشی ازسوء تغذیه ازدو عارضه که به‌علت کمبود کلسیم ایجاد میشوند نام برده شده است. انستیتو در بررسی خوداضافه میکنداین دو بیماری که «استئومالاسی» و«استئوپوروز» میباشند در غالب کشور ها و حتی درکشور های پیشرفته و ثروتمند نیز گاهی دیده میشود. عارضه اول‌بیشتر در زنان آبستن که بمقدارکافی مواد غذائی مخصوصا کلسیم دریافت نداشته‌اند بوجود می‌آیدو چون کلسیم بدن آنها برای رشدو نمو جنین یا تولید شیر مصرف میشود لذا دچار نرمی استخوان میشوند.

درعارضه دوم که استخوانها شکننده میشوند بیشتر در سنین ٥۰ سالگی ببعد و در کسانی که بعللی که‌حرکت‌می شوندو غذاهای پروتئین‌دار و کلسیم دارمصرف نمیکنندظاهر میشود.

انستیتو در ادامه این‌بررسی می‌افزاید اختلالات‌هورمونی‌ناشی از کهولت‌وپیری دراین‌اشخاص در جذب و مصرف کلسیم و متابولیسم آن اثر کردمو به پیدایش این عارضه کمك می‌نماید. برای جلوگیری ازاین بیماری انستیتو خواربار وتغذیه ایران توصیه مینماید که افراد سالمند حتی‌المقدور بی حرکت نمانند و از انزوا و گوشه ـ گیری شدیداپرهیزداشته‌باشند و هرروز مسافتی پیاده روی کنند و در برنامه غذائی خود حداقل روزانه یك لیوان شیرو یا حدود ٥۰گرم پنیر ضمن سایر غذاها را منظور نمایند.

پلی کلینیك سیار دامپزشکی
تلفن ۷۹۲۸۲۲ از ۸ صبح تا ۹ شب
جراحی، مامائی، داخلی، واکسیناسیون
درمان دامهای شما درمنزل بوسیله دامپزشکان متخصص

تشکر وقدردانی
از اولیاء محترم بیمارستان رضا پهلوی که در امر معالجه و بستری بودنم در بیمارستان نهایت صمیمیت و علاقه مبذول داشته‌اند مخصوصا از جناب آقایان دکتر برکت. دکتر کرملو. دکتر جعفرزاده و دکتر امیدی و دکتر اسدیان و آقای محمدی رحیمی نهایت تشکر رادارم و از خداوند توفیق و سعادت آنان را در راه خدمت به جامعه ایرانی آرزو دارم. میرزا یحیی جعفری

جناب آقای دکتر برومند
از زحمات ارزنده جنابعالی و همکاران ارجمندتان و کلیه کارکنان بیمارستان به‌آور درباره پیوند (کلیه) بانو ملیحه برادران سادات که زندگی نوینی به او بخشیده‌اید نهایت تشکر و امتنان را دارد و دعای خیر فرزندان او بدرقه راه شما است.
خانواده‌های برادران سادات ـ علی‌آبادی وخانواده‌های وابسته

قابل توجه دکوراتورهای محترم
لوازم روشنائی مدرن‌از ایتالیابازدید باوقت‌قبلی
تلفن ۸۳۳۷۳۸

ستاد عدم تمرکز در وزارت کشور تشکیل شد

همزمان با رسیدن‌پیشنهادات و نظریات استانداران سراسر کشوردر زمینه‌نحوه تهیه الگوی عدم تمرکز، به دستور وزیر کشور یک ستاد مرکزی برای اداره امورمربوط به‌عدم تمرکزدر این وزارتخانه تشکیل شد، و استانداران و فرمانداران در ۲۳ استان مامور بررسی طرح عدم تمرکز و تسهیلات اجرائی آن شدند.

بزودی نیز با همکاری کارشناسان سازمان امور استخدامی و وزارت کشور کمیته‌ای تشکیل می‌شود تا لایحه عدم تمرکز را تدوین کند و پس از بررسیهای همه جانبه برای طرح در کنفرانس آینده استانداران و سپس تصویب درمجلسین آماده سازد.

وزارت کشور، در کنفرانس مشترک، استانداران که چند ماه قبل در تهران تشکیل شد از آنان خواست پیشنهاد هاو نظریات خود را منطبق با نیازها، برنامه ها و اولویت های استانی طی گزارشی‌تا آخر خرداد ماه به مرکز بفرستند.

هدف از اجرای طرح‌عدم تمرکز، تقسیم کار ووظایف در سطح استانها و شهرستان ها و تفویض اختیار بیشتر به استانداران برای انجام‌فعالیتهای عمرانی تخصصی است. به این ترتیب وزارت خانه ها در مرکز مسئولیت ستادی و هماهنگی وزارت خانه ها و نیز برنامه ریزی کارهارا به عهده خواهند داشت.

ضمنا آن دسته ازسازمان های کوچکتر با وظایف مشابه نیز در مراکزاستانها و شهرستانها در یکدیگر ادغام میشوند و تشکیلات تخصصی تری برای پیشبرد کارها ایجاد خواهد شد.

مقامهای‌مسئول دروزارت کشور امیدوارند با تدوین قانون عدم تمرکز وتصویب آن بوسیله‌مجلسین، همزمان با آغاز برنامه ششم بتوانند این طرح را بمرحله اجرا درآورند.

مهمانی از خاور دوردر خیابان فردوسی در حالی که از در انتظار تاکسی بودن انگشت حیرت بدهان گرفته است به دوربین خبرنگار عکاس‌اطلاعات‌خیره شده است.

این روزها با وجود کم شدن فشارترافیک درخیابان های تهران، بخاطر اینکه در بعضی از ساعات روز رانندگان تاکسی بعلت گرم بودن فوق‌العاده درجه حرارت هوا ترجیح میدهند که کار نکنند، باز هم‌مشکل پیدا کردن تاکسی خالی وجود دارد، و در اکثر خیابان های تهران هنوزهم میتوان‌مسافران منتظرتاکسی را مشاهده کرد.

در این میان کوچکترها که تحمل‌کمتری ازبزرگترها دارندزمان‌انتظار برای‌سوار شدن در تاکسی را با نشستن در کنار خیابان بسر می‌آورند.

تلاش ماموران برای دستگیری متهم بقتل مدیر مدرسه سابق شیراز ادامه دارد

فرهنگی مقتول شیرازی بافتخار قاتل خود ضیافت برپا کرد!

شیراز ـ خبرنگار اطلاعات: متهم بقتل مدیر سابق یکی‌از مدارس شیراز همچنان فراری است و تلاش ماموران برای دستگیری وی هنوز بجائی نرسیده است.

محمدرضا کشاورز حسابدار سابق مدرسه «رحمت» شیراز درپی اختلافات قبلی‌بامجدالدین مقدسی مدیر سابق این مدرسه دو روز پیش وی را درخیابان «خلدبرین» شیراز با ۱۷ ضربه چاقو کشت و متواری شد.

گفته میشود محمدرضا سال پیش باپرداخت ده‌هزار تومان آدمکشی رابرای کشتن مقدسی اجیر کرده بود که بوسیله ماموران دستگیر و زندانی‌شد. وی حتی یکبار نیز اقدام به ربودن فرزند مقتول کرده بود که موفق نشد وچندبار نیزبرای همسر مقدسی مزاحمت ایجاد کرد.

چند روز پیش ازوقوع‌جنایت مقتول برای‌آشتی ورفع‌اختلاف بامتهم بقتل او را به خانه‌اش دعوت‌کرد ویک‌میهمانی باشکوه وی برپا نمود!

شایع است که متهم بقتل دچار اختلال حواس می‌باشد.

نمایندگان انجمن ها را تبدیل به گوش زورخانه کرده‌اند

شیراز ـ خبرنگار اطلاعات در جلسه اخیر کمیته ملی حمایت از مصرف کننده شیراز، دکتر دهقان یکی از نمایندگان انجمن‌شهرپیشنهاد کرد برای نمایندگان انجمن های ملی «کلاس اکابرو ژه آموزش‌دموکراسی» تشکیل شود.

وی در این مورد گفت: آقایان نمایندگان انجمن‌ها را تبدیل به‌گوش‌زورخانه کرده‌اند و ساعت ها وقت جلسات را برای حل‌و فصل مسایل شخصی وخصوصی خود میگیرند.

من پیشنهاد میکنم کلاس برای آموزش نمایندگان در مسایل دموکراسی تشکیل شود. یکی از اعضای‌کمیته حمایت از مصرف کننده‌نیز اظهار داشت:

ـ امسال میزان قابل توجهی از محصول میوه فارس بخاطر کمبود کارگر میوه چین روی درخت ها ماند و فاسد شد. پیشنهاد میکنم از سال آینده دانش آموزان مدارس شبیه‌شرکت کنندگان دراردو های‌عمران ملی برای چیدن میوه به روستاها اعزام شوند.

اطلاعات بانوان
سه‌شنبه‌ها منتشر میشود

تاریخ تحویل آپارتمانهای شهرك اکباتان اعلام شد

انجام تشریفات‌تحویل آپارتمان‌های قسمت‌اول تا ۲٥آبانماه طول‌میکشد

صبح امروز سخنگوی شرکت «نوسازی و عمران تهران» به خبرنگار ما گفت: آپارتمان های فاز اول شهرك اکباتان برای انجام تشریفات قانونی تحویل، آماده است.

از طرف اداره فروش نوسازی و عمران‌تهران، برنامه‌ای تدارك دیده شده است تا خریداران فاز اول شهرك اکباتان، به تدریج و طبق برنامه اعلام شده برای انجام تشریفات تحویل به اداره‌مذکور مراجعه کنند. طبق این‌برنامه کلیه کسانیکه در بلوك (سی) آپارتمان خریده‌اند از شماره یك تا شماره ٥۰٤ و کلیه کسانیکه در بلوك (آـ۱) آپارتمان تهیه کرده‌اند ازشماره یك تا شماره ٥۱۷ باید ازروز ۲۲ تیرماه تا ۲۲ مرداد ماه مراجعه کنند.

دارندگان آپارتمان در بلوك (آـ۲) از شماره یك الی ٥۳۲ ودارندگان آپارتمان در بلوك (بـ۱) از شماره یك الی شماره ٦۱۳ از تاریخ ۲۳ مرداد تا ۲۳ شهریور ماه و دارندگان آپارتمان در بلوك (آـ۳)ازشماره یك تا شماره ٥۳۲ و دارندگان آپارتمان‌در بلوك(ب۲)ازشماره‌یك‌تاشماره ٦۱۳ از ۲٤ شهریور تا ۲٤مهر و آخرین گروه که‌دارندگان آپارتمان در بلوك (آـ٤) و بلوك(بـ۳)هستنداز شماره یك تا شماره ٦۱۳ از ۲٥ مهر تا۲٥ آبان میتوانند برای‌انجام تشریفات واگذاری و تحویل به نوسازی و عمران تهران مراجعه کنند. با این ترتیب‌کلیه دارندگان آپارتمان در فازاول شهرك اکباتان حداکثر تا پایان آبانماه آینده، تشریفات لازم را انجام داده‌اند.

باپایان یافتن ثبت‌نام در ٤٤ مدرسه

۲٥۱۸ مدرسه تهران از دانش‌آموزان ثبت نام میکنند

ازسوی اداره‌کل‌آموزش و پرورش تهران به ٤٤ مدرسه که کار ثبت نام‌دانش آموزان را پایان داده‌اند دستور داده‌شد که‌از دانش آموزان منطقه ثبت نام به عمل آورند تا اقدامات لازم برای تامین‌کلاس برای‌دانش آموزان مذکور به عمل‌آید. اداره کل آموزش وپرورش تهران اعلام کرد در تهران از ۲٥٦۲ مدرسه موجوددر سطوح مختلف تحصیلی ۲٥۱۸ مدرسه آماده ثبت‌نام میباشند.

ضمنااز ۱٥۱٤کودکستان و دبستان موجود درتهران ۸ مدرسه ثبت نام دانش ـ آموزان سال اول را به پایان رسانده‌اند و از۷۳٥ مدرسه راهنمائی تهران ظرفیت۱٦ مدرسه‌تکمیل‌شده‌و ۱۸ دبیرستان از ۳۲۳ دبیرستان تهران کلاس‌های اول خود راتکمیل کرده‌اند.

ستاد مرکزی ثبت نام که در اداره آموزش‌وپرورش تهران تشکیل شده است هر روز از نحوه ثبت نام‌دانش آموزان در مدارس مختلف بازدید به عمل میاورد و چنانچه ظرفیت کلاس ها به امضاء ستاد میرسد و تکمل شود ستون ثبت‌نام رئیس مدرسه بهیچ عنوان اجازه ثبت نام ندارد ٤٤ مدرسه‌ای که ظرفیت آنها تکمیل شده‌است اغلب‌مدارس ملی یا غیر دولتی هستند.

اطلاعیه
شماره جدید تلفنهای‌اداره کل ماشین‌آلات وزارت‌راه و ترابری بشرح زیر می باشد:
۱ـ مدیر کل ماشین آلات ٥٥۰۰۷٥
۲ـ اداره مطالعات‌فنی ۷۹ ٥٥۰۰
۳ـ کارگاه مرکزی ٥٥۰۱٤۹
٤ـ مرکز تلفن٥٥۲۱۷٦ـ ٥٥۰۱۸۲ ـ ٥٥۰۱۷٦
م‌الف ۸۸٥۲
وزارت راه‌وترابری

برای مشاغل مشروحه زیرزن یا مرد استخدام میشوند
۱ـ ماشین نویس
۲ـ مترجم زبان انگلیسی
۳ـ حسابدار
٤ـ خطاط
٥ـ رسام
٦ـ اطاقدار
داوطلبین میتوانند غیراز پنجشنبه‌ها وایام تعطیل برای کسب اطلاع بیشتراز ساعت ۸ صبح تا ۳ بعدازظهر به نشانی زیر مراجعه نمایند
بلوار پهلوی (پیرداماد سابق) خیابان رازیان جنوبی ساختمان دوم شماره ۳٤ تلفن ۲۲۸۰۷٦-۲۲۳۲٦۷

تلویزیون رنگی
پارس
سوپرکالر
طبیعت رابخانه شمامی آورد

مدل ۸۲۰۰
سیستم سکام مخصوص ایران
کنترل ازراه دور
کانال یاب اتوماتیک
صفحه بزرگ ۲٦ اینچ

ساخت کارخانجات پارس الکتریك باکمك فنی GRUNDIG آلمان

اطلاعات و نیازمندیهای عمومی

تلفنهای ضروری

تصادفات راهنمائی و رانندگی ۳۳۳۳۳۳ـ ۳٤۳٤۳٤ بیمه‌ایران(۲٤ساعته) ۳۰٤۰۲٦ـ ٦٤۳۰۱٤

کمیته ملی حمایت از مصرف کننده ۸٥٤۷٤۷ ـ ۸٥٤۸٤۸ ۹٥٦۷٦۷

اطلاعات فرودگاه ٦٤۳۰۱٤ مهرآباد ٦٤۳۰۱۳ ـ ٦٤۳۰۱۲ هواپیمائی ملی پرواز های خروجی۹۱۱۲۳۱۳و ۹۱۱۲۳۱٤ آتش نشانی تهران ۹٥٤٤٤٤ـ ۹٥٥٥٥٥ـ ۹٥٥٥٥٤ـ ٦٤٤٤٤٥ آتش نشانی شمیران ۲۷۷۷۷۲ و ۲۷۷۷۷۱ مرکز اورژانس ٦٦۹۹۹۱ و ٦٦۹۹۲۱ مرکز اورژانس ۱۲۳

دفتر ارائه اطلاعات مسمومیت ها ٦٦۰٥٥۱ ـ٦٦۰٥٥۲

دفتر ارائه اطلاعات مسمومیت ها مرکز اورژانس تهران ٦٦۰٥٥۲ـ٦٦۰٥٥۱

مرکز حمایت مسمومین بنیاد والاحضرت شاهدخت شمس پهلوی ۸٤۱۰۲۰ ـ ۸٥۱۰۳۰

مرکز مبارزه با خودکشی ۹۲۷۷۰۰ ـ ۹۲٦٦۰۰

ضوابط تأسیس دانشگاههای خصوصی جدید

صبح امروز دکتر معتمدی وزیر علوم و آموزش عالی دریک‌گفتگوی‌تلفنی بخبرنگار آموزش عالی ، گفت نظر شاهنشاه آریامهر اینست که علاوه بر دانشکده های مستقل ، مجموعه های آموزشی در سطح بالاو بین‌المللی که دارای کودکستان ، دبستان و دبیرستان ودانشکده میباشد با مطالعه کافی تشکیل و تاسیس‌شودتا هرموسسه‌ای با شناخت روحیه‌و استعداد نوجوانان از کودکستان تا دبیرستان آنها را برای آموزش عالی شناسائی و برشته های مورد نیازمملکت و مورد علاقه آنان سوق داده شوند .

دکتر معتمدی در این گفتگو اضافه کردآئین‌نامه‌ای دردست تهیه‌است که‌بزودی اعلام میشود و ضوابط‌کار تعیین میگردد .

وی همچنین افزود در شورای‌شاهنشاهی آموزشی خط مشی تاسیس اینگونه مجتمع های آموزشی تعیین میگردد و آنگاه وزارت علوم برنامه کار را دنبال خواهد کرد

وزیر علوم همچنین‌اشاره به عدم اجرای ضوابط در مدارس عالی گذشته نمود و گفت چون آنان رسالت‌خود را گم کردند شاهنشاه فرمان صادر کردند و لایحه‌ای به مجلس رفت و آن مدارس بموسسات دولتی و اگذار شدند و حالا با نیاز شدید مملکت و امکان آن برای مردم و سختگیریهای دانشگاههای اروپاو آمریکا از پذیرش دانشجویان خارجی سبب شده است که شاهنشاه آریامهر دستور صادر فرمایند تا با یک ضوابط جدید و در سطح بین المللی مجموعه های آموزشی غیردولتی تاسیس شود .

سابقه مدارس عالی

خبرنگاردانشگاهی‌مامینویسد: باواگذاری مدارس عالی خصوصی به‌بخش دولتی در دوسال قبل درحال حاضر هیچگونه تقاضای تاسیس مدرسه عالی در شورای گسترش آموزش‌عالی وزارت علوم‌وجود ندارد وبهمین جهت با تعیین‌ضوابط جدید برای تاسیس مدارس عالی‌در سطح بین‌المللی داوطلبان باید تقاضای خودرا برای وزارت علوم و آموزش‌عالی ارسال دارندوپس‌ازتصویب آن برای تعیین و تایید رسته‌ها به شورای گسترش داده میشود .

از چندین‌سال قبل‌تاسیس مدرسه عالی خصوصی با احداث مدارس عالی ادبیات و زبان های خارجی و دخترانِ درایران معمول شد وتا دوسال قبل در حدود ۵۰ موسسه‌آموزش عالی در سطح فوق دیپلم و لیسانس ودر یکی‌دومدرسه عالی تا فوق لیسانس‌دایر گردیده بود ولی باقانونی که سه سال قبل در مجلسین گذشت اکثراین مدارس خصوصی به بخش دولتی (وزارتخانه ها و سازمانهای مختلف) وابسته شدو فقط سه یا چهار مدرسه به دستگاهی وابسته‌شدند و تقریبامستقل بحیات خود ادامه میدهند که آنها نیز وضع شخصی ندارند

شهریه

راجع به شهریه موسسات عالی جدید باید گفت که در دو سه‌سال قبل هیئتی در وزارت علوم و آموزش‌عالی هزینه‌سرانه را در رشته های مختلف بررسی کردند و هزینه‌ای برای رشته علوم انسانی ، علوم آزمایشگاهی فنی و پزشکی تعیین کردند که معادل هفتاد هزار،یکصد و سی هزار دویست هزار ودویست‌وپنجاه هزاریال‌در سال بود که پیش بینی می شود شهریه‌مدارس عالی‌که در آینده و در سطح بین‌المللی تاسیس خواهد شدبا

شرایط گزینش دانشجو تغییر میکند

صبح‌امروز دکتر قاسم‌معتمدی وزیر علوم و آموزش عالی در مورد فرمایشات علیاحضرت شهبانو گفت نظر و فرمایشات علیاحضرت شهبانو در مورد ازبین رفتن آزمون همگانی و تغییر سیستم پذیرش دانشجو خوشبختانه کاملا درجهتی‌است که وزارت علوم و آموزش عالی از چند ماه قبل روی آن برنامه‌ریزی میکند وحال باالهام ازاین فرمایشات بترتیبی عمل میشود که جوانان بطرف رشته مورد نظر خود هدایت شوند و انتخاب رشته آنان فقط در جهت خواست و علاقه‌شان باشد و چندرشته‌ای را که‌حق دارند انتخاب کنند در یک چهارچوب و رشته خاص در دانشکده‌ها و دانشگاههای مختلف باشد و مجبور نباشند دنبال رشته‌ای که دوست‌ندارند بروند .

دکتر معتمدی در این گفتگو اضافه کرد که کنکور دوسالی است ازبین‌رفته‌و آزمون‌همگانی که دیگر جنبه مسابقه ندارد جانشین آن شده است. آزمون همگانی نیز فقط جنبه سنجش دارد نه کنکور و مسابقه ولازم است که داوطلبی که‌میخواهد وارد دانشگاهی‌بشود معلوماتش سنجیده شود و با کمک‌نمرات دبیرستانی آن سنجش تکمیل شود.

دکتر معتمدی‌افزود که‌آزمون همگانی نیز بترتیبی که دوسال گذشته برگزار شد ازبین‌میرود و مشغول تهیه طرحی هستیم تا دانشجویان با ارزشیابی نمرات کتبی ششم متوسطه و استفاده از نمرات‌سالهای پائین‌ترازششم انتخاب شوند. و برای شناخت بیشتر بچه‌ها برای هر رشته بخصوص بدروس مربوط آن رشته در دبیرستان ضرایب مختلف داده شود و با ضرایب مختلف روی درسهای نزدیک‌به رشته دانشگاهی‌دانشجو پذیرفته شود .

فعلابه‌این‌ترتیب‌انتخاب‌دانشجو را انجام میدهیم تا محصلین ما بحدی از رشد فکری برسند که از دبیرستان خود رابرای رشته مورد نظر دانشگاهی خود آماده کند آنوقت مسئله گزینش بسیار سهل خواهد شد .

دکتر معتمدی در پایان‌گفت درهرصورت سال دیگر پذیرش دانشجو با امسال فرق خواهد کرد و هیاتی از کارشناسان طرح آنرا بزودی آماده میکنند. و وزارت علوم آنرا دردسترس داوطلبان خواهد گذاشت .

گذشت زمان و مسئله‌تورم که پیش آمده به دو یا سه برابر این‌شهریه افزایش‌یابد ازطرفی‌دیگر انتخاب‌دانشجو برای این قبیل مدارس‌کاملا جدا از سیستم فعلی و یا سیستمی که در آینده‌نزدیک برای انتخاب دانشجو جایگزین میشود باشد زیرا شرایط تحصیلی آنان بکلی فرق خواهد کرد احتمال‌می رود دانشجوی این قبیل مدارس عالی‌از طریق‌ارسال تقاضانامه ووضعیت کامل داوطلب انجام مصاحبه و تعهدات سنگین مالی و انضباطی همراه خواهدبود که البته این ضوابط پس‌از صدور اعتباری برای دایر شدن مدرسه عالی تعیین و اعلام خواهد شد دانشگاه پهلوی در چند سال قبل و برای دو یاسه سال‌باسیستم خاصی دانشجو پذیرفت و جدا از گزینش دانشجو و کنکور بود که‌به گفته‌مقامات این دانشگاه نتیجه بسیار خوبی نیز گرفتند ولی‌چون شورای مرکزی دانشگاه‌ها پس ازجلسه کنفرانس‌انقلاب آموزشی‌رامسر تصمیم‌گرفت که گزینش دانشجو پراکنده نباشد و همه‌ازطریق‌آزمون همگانی دانشجو بپذیرند . دانشگاه پهلوی نیز روی احترام به مصوبات شورای مرکزی دانشگاه ها باتوجه به سابقه خوبی که از انتخاب دانشجو داشت به این سیستم پیوست‌و احتمالا در آینده برای انتخاب دانشجو در موسسات آموزشی عالی‌از آن سیستم نیز استفاده نماید .

حکم کمیسیون ماده صد در مورد رستوران یونانی لغوشد

رستوران یونانی که از دو سال پیش‌با رای کمیسیون ماده ۱۰۰ شهرداری‌به جرم‌تخلف ساختمانی و استفاده تجاری در محل مسکونی از سوی ماموران شهرداری پایتخت ، تعطیل شده بود ، بار دیگر افتتاح شد .

رستوران یونانی پس از تخریب سوپر- جردن توسط ماموران ، خراب شد و در همان زمان صاحب رستوران نسبت به رای صادره اعتراض کرد و مدارکی ارائه داد که به‌موجب آن یکی از ماموران شهرداری با امضاء اوراقی اجازه احداث این رستوران را داده‌بود ، به همین جهت بازرسی شاهنشاهی نیز رای رابه نفع صاحب رستوران مزبور صادر کرد .

شهبانو با کارتر ملاقات کردند

علیاحضرت شهبانو دیروز بعد از شرکت در میهمانی‌ناهار بانو روزالین کارتر همسررئیس جمهوری امریکا باتفاق میزبان خود در تالار بزرگ کاخ‌سفید با رئیس جمهوری امریکا دیدار و گفتگو کردند. در این ملاقات سفیر شاهنشاه‌آریامهردرامریکا ورئیس شورای امنیت ملی امریکا نیز حضور داشتند . قبل از این‌دیدار شهبانوی‌ایران در میهمانی ناهار همسر رئیس جمهوری امریکا که در کاخ سفید ترتیب یافته بود شرکت فرمودند.

شهبانو پس از شرکت دراین میهمانی ودیدار باحضرت‌رئیس جمهوری امریکا به سفارت شاهنشاهی در واشینگتن بازگشتند و جمعی از ایرانیان مقیم امریکا و کارکنان سفارت و همسران آنها را بحضور پذیرفتند . علیاحضرت شهبانو پس از ابراز تفقد نسبت به یک یک کارمندان فرمودند همه خانم‌ها و آقایان بنوبه خود سفرای حسن نیت هستند ـ شما باید سفیر فرهنگ ایران‌و سفیر پیشرفت‌های ایران‌باشید. و فعالیت‌هایتان ، با توجه به پیشرفت عظیم کشورمان ـ باید در جهت توسعه بیشتر روابط بسیار حسنه و دوستانه با امریکا ـ که از دیرباز آغاز شده است صورت گیرد.

علیاحضرت شهبانو در مورد دانشجویان ایرانی که درامریکا به تحصیل اشتغال دارند فرمودند : باید در مورد این دانشجویان طوری عمل‌شود که هیچگونه‌کم‌وکسری نداشته‌باشند. علیاحضرت شهبانو در پایان خطاب به‌کارکنان‌سفارت گفتند: شمانیز که‌به‌مملکت خود خدمت می‌کنید نباید هیچ‌گونه کمبودی داشته باشید و هرگاه به کمکی نیاز داشته‌باشیدسفیر شاهنشاه آریامهر کماکان‌درانجام‌خواسته های شما اقدام خواهد کرد . امیدوارم به مملکت خود صمیمانه خدمت کنید و دور از وطن به شما بد نگذرد . فرمایشات علیاحضرت شهبانو در میان ابراز احساسات‌پرشور و کف‌زدن‌های شدید حاضران پایان یافت .

شب گذشته نیز بافتخار علیاحضرت شهبانو از سوی سفیر شاهنشاه‌آریامهر میهمانی شامی‌ترتیب‌یافت در این‌میهمانی سایروس‌ونس وزیر خارجه امریکا ـ کی‌سینجر وزیر خارجه پیشین ـ رئیس دیوان عالی‌امریکاـ شهردارواشینگتن‌ـ جمعی از سناتورها و شخصیت های برجسته علمی ـ فرهنگی‌ـ سیاسی واجتماعی امریکاشرکت داشتند .

ضیافت بانو کارتر

روز گذشته علیاحضرت‌شهبانو برای شرکت درضیافت ناهاری که توسط بانو کارتر همسر ریاست جمهوری آمریکابافتخار معظم‌لها ترتیب داده شده بود به‌کاخ سفید تشریف‌فرماشدند.

بانو کارتر در این ضیافت ضمن‌تجلیل‌ازعلیاحضرت‌شهبانو گفت : من همیشه با اشتیاق زیاد مطالب مربوط به‌کار ها و فعالیت آن علیاحضرت را در ایران میخوانم .

اقداماتی که علیاحضرت‌شهبانو برای بانوان و کارهای اجتماعی وفرهنگی درایران انجام‌داده‌اند، جالب توجه و حائز اهمیت است .

بانو کارتر گفت : مابه شما افتخار می‌کنیم. آن علیاحضرت از موقعیتی که دارند به خوبی استفاده میفرمایند. بانوکارتر خطاب به حاضران فعالیتها و تلاشهای علیاحضرت شهبانو، برشمرد و از آنها تجلیل‌کرد. بانو کارتر اضافه کردافتخارات و دکترائی که‌ازطرف موسسات آموزش عالی آمریکا به علیاحضرت شهبانوی ایران‌داده شده باتوجه به تخصصی که این موسسات دارند نشان می دهدکه چقدر فعالیتهاو اقدامات علیاحضرت شهبانو با ارزش است.

انفجاردفتر «هما» تاریک‌گروه خرابکاربود

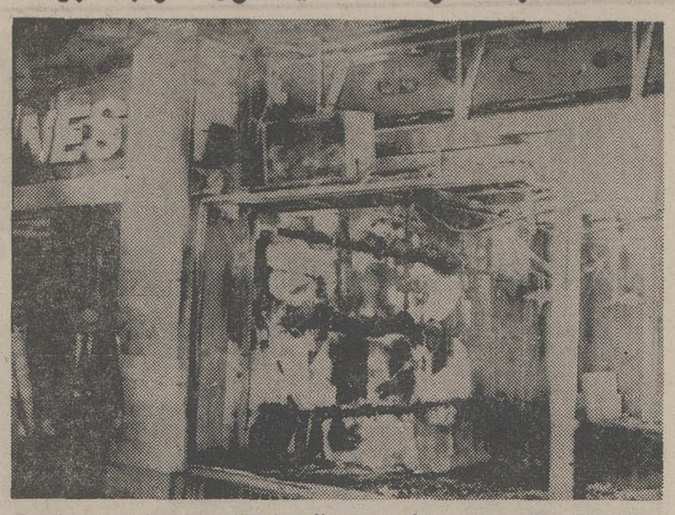

عکس یک منظره از دفتر شرکت هواپیمائی ملی‌ایران در زوریخ‌بعداز وقوع‌انفجار بمب در آن‌را نشان میدهد . مامورین‌آتش‌نشانی‌توانستند به سرعت آتش‌را مهارکنند.

بنابنوشته روزنامه «سولتی «تاکس آن‌زایگر» دوشنبه شب خرابکار ناشناس دریافت کرده است این گروه مسئولیت انفجاری راکه‌در دفتر«ایران‌ار» روز دوشنبه رخ داد وصدمات زیادی ببار آورد بعهده گرفته است.

چندین اطاق و یک کامپیوتر منهدم شدند و دیوار مشرف بخیابان دراثرآتش سوزی‌سیاه شد.

پلیس اعلام کرد احتمالا یک ماده منفجره قوی از یک‌پنجره بعد از نیمه شب به داخل ساختمان پرتاب شده است.

گرچه مقامات سویس اعلام کرده‌اند که آنان مدرکی در دست ندارند، روزنامه‌سویسی تاکس‌آن‌زایگر،که نامه‌ای‌ازگروه یک اعلامیه دریافت کرد که بوسیله «گروه» خرابکار امضاء شده است مسئولیت این خرابکاری را بعهده گرفته‌است. پلیس اعلام داشت آتش‌سوزی جمعا خساراتی حدود ۵۰۰ هزار فرانک سویس «۲۰۰هزار دلار امریکایی» ببار آورده‌است.

ناصری رکورد شکست

کرمانشاه‌ـ خبرنگاراطلاعات: ناصری عضم تیم ملی ایران دیشب در جریان مسابقه های وزنه برداری و زیبایی اندام کشور که با شرکت یکصد ورزشکار در کرمانشاه انجام میگیرد ، نیم کیلو رکورددیگر ضرب خود را ترقی داد .

ناصری عضو تیم ملی وزنه برداری است و رکورد خود را در یکضرب از ۱۱۰٫۵۰۰کیلو گرم به ۱۱۱ کیلو ترقی داد. رکورد این رشته ۱۱۰٫۵ کیلو و در دست خودش بود.همچنین قهرمانان مکس وزن و خروس وزن نیز تعیین شدند .

دهخدا ازاصفهان در مجموع بارکورد ۲۲۰ کیلووعلی‌قاسمی از کرمانشاه با مجموع ۲۰۵ کیلو در خروس و مکس وزن مقام های اول راکسب کردند.

تور بوترن از خط خارج شد

قطار توربوترن مسیرتهران‌ـ مشهد روز گذشته هنگامی که‌با سرعت بطرف تهران درحرکت بود در ایستگاه بهرام براثر اتصال سیم‌های برق و آتش گرفتن دیسک توربوترن و ترمز ناگهانی لکوموتیوران‌از خط خارج و واژگون و آتش گرفت.

درپی وقوع‌این حادثه‌مسئولان ایستگاه بهرام از نیروی آتش نشانی مرکز استمداد کردندو ماموران‌ایستگاههای ۳و۹و۱۵ آتش نشانی تهران ماموریت یافتند که‌برای اطفاء حریق و نجات جان مسافران قطاراقدام کنند.

وقوع حادثه‌ساعت ۱۷و۳۹ دقیقه بعد از ظهربه آتش‌نشانی ونیروی امداد خبر داده شد. توربوترن وقتی به نزدیکی ایستگاه بهرام (بیست و دوکیلو متری تهران) رسید دچار نقص فنی شد و راننده آن بسرعت ترمز کرد که در نتیجه قطاراز خط خارج شد و آتش گرفت.

ترمزناگهانی لکوموتیوران‌به حدی شدید بود که پنج واگن را با سرعت از خط خارج کرد . از این۵ واگن‌سه واگن دچار آتش‌سوزی شد و یکی از آنها نیز از پهلو بزمین افتاد.

هنگامیکه این حادثه رخ‌داد بعضی از مسافرین مخصوصا کودکان در خواب بودند.

توربوترن هنگام خارج شدن از خط تولید صدای شدیدی کرد و تمام‌مسافران قطار را از خرد وکلان بروی هم ریخت.

مسافران که ازصدا وحادثه وحشت کرده بودند همگی فریاد میزدند یا، ضامن آهو بدادمان برس.

ماموران ایستگاه بهرام و مردمی که از ماجرای از خط خارج شدن توربوترن‌آگاه‌شده بودند خود را به محل حادثه رسانده و از پنجره‌های‌بازقطار افرادی را که دچار سوختگی شده بودند از قطار خارج کردند.

بعضی از پنجره‌های قطارکه از داخل بسته شده بود با کمک مسافران ومردم باشکستن شیشه‌های آن‌بازشد تامسافران از قطار خارج شوند و یکی‌از مسافران با یک آفتابه مسی که همراه داشت شیشه قطار را شکست وجان خود را نجات داد. مسافرانیکه از این ۵واگن به‌بیرون آورده شده‌بودند هر کدام بدنبال‌کسان خودمیگشتند.

بعدازخروج قطار از خط ماموران ایستگاه بهرام ازتلفن (۱۲۳) اورژانس تهران کمک خواستند. از طرف مسئولان اورژانس تهران‌نیز ۶آمبولانس باپزشک ووسائل اولیه بمحل حادثه اعزام شدند و به پانسمان ومداوای مجروحین این حادثه پرداختند .

۵۰ نفر سوختند

در حادثه از خط خارج شدن قطار مسافربری تهران ، مشهد ۵۰ نفر دچار سوختگی شدند که در محل پس از پانسمان سرپائی مرخص‌شدند. آقای محمودی یکی ازکسانی بود که در هنگام از خط‌خارج شدن قطارتوربوترن باتومبیل خود از آنجا میگذشت وناظر عینی حادثه بود. او میگفت:در میان مجروحین این حادثه عروس‌وداماد جوانی‌هم بودند

سه نفر از مجروحان این حادثه که‌حالشان چندان‌رضایت بخش نبود بوسیله یکی از آمبولانس‌ها به بیمارستان‌راه آهن انتقال یافتند و بستری شدند .

ماموران سازمان آتش نشانی وامداد ساعت ۱۹ و ۴۰ دقیقه با استفاده از۷ رشته‌لوله آب وکف توانستند این حریق را خاموش کنند.

خسارات مالی این حادثه قابل‌توجه‌است ولی‌خوشبختانه تلفات جانی همراه نداشت .

اطلاعیه راه‌آهن

شرکت سهامی راه‌آهن ایران امروز اعلام کرد:

توربوترن مشهد ـ تهران‌در ساعت ۱۷و۲۰ دقیقه دیروز هنگام ورود به‌ایستگاه بهرامدر ۲۶ کیلومتری تهران بعلت توجه خاص راننده به یک نقص فنی در مسیر حرکت مبادرت به ترمز فوری‌مینماید که در اثر آن قسمتی از توربوترن از خط خارج و سپس در واگن باگاژ آتش سوزی رخ‌می‌دهد، خوشبختانه دراین حادثه بعلت هشیاری‌به موقع ماموران قطار، مسافران فورا به‌خارج از قطار هدایت‌و بوسیله اتوبوسهای راه‌آهن‌به تهران اعزام گردیدند، به‌نحوی که در این حادثه هیچگونه تلفات جانی ببار نیامده است.

باترتیبی که داده شده‌است درساعت۲۰ دیروز با کوشش ماموران خط باز شد و قطار ها به‌مسیر خود ادامه دادند.

بامدادامروزقطار توربوترن طبق برنامه مقرر از تهران به مشهد اعزام گردید.

سالروز شهادت هفتمین حجت حق

فردا ـ بیست و پنجم‌رجب‌ـ مصادف با شهادت حضرت موسی‌بن‌جعفر هفتمین حجت‌حق و پیشوای شیعیان جهان است. شهادت فرزند برومند بینانگزار مکتب جعفری را به شیعیان جهان، بویژه هموطنان عزیز تسلیت می‌دهیم. بهمین مناسبت نیز مقاله‌ای در صفحه نهم‌چاپ شده است .

محاکمه‌سری مهاجمان جاده کن آغاز شد

امروز در شعبه اول دادگاه عالی جنائی محاکمه مهاجمان جاده «کن» آغاز شد . دادگاه مهاجمان جاده«کن» سری‌است.

این حادثه ساعت ۸ بعداز ظهر روز پانزدهم خردادماه در کن و فرحزاد روی داد. یک اتومبیل ژیان با ۵ سرنشین به یک زن و مرد که در اتومبیل دیگری بودند، حمله بردند. این پنج مهاجم که عبارتند از رضا باقری، ناصر ذوالفقاری، حبیب باقری، داریوش حقیقی‌وحسین شهرابی ، دست و پای مرد را بسته در صندوق عقب اتومبیل انداختند و به دختری که‌همراه او بود تجاوز کرده دربیابانهای کن رهایش کردند.

ماموران انتظامی همانشب واقعه بکمک دختر ومردمضروب آمده، موفق شدند ۵ مهاجم‌را دستگیر کنند . مهاجمان در بازجوئی اعترافکردند وپرونده آنها خارج‌ازنوبت موردرسیدگی قرار گرفت.

برای مجرمین قرار صادرشد و با صدور کیفرخواست‌پرونده به دادگاه عالی جنائی فرستاده شد.

برای این ۵ مهاجم زندان ابد تقاضا شده است . امروز در شعبه یک دادگاه عالی جنائی در دادگستری محاکمه این ۵ نفر بطورسری آغاز شد.

نمایندگان کارگران میگویند

بعضی از کارفرمایان میخواهند از پرداخت سودویژه شانه خالی کنند

نمایندگان کارگران درجلسه سازمان کارگران‌اعلام کردندکه گروه ی‌از کارفرمایان به بهانه ضررکردن کارخانه درصددند از پرداخت سود ویژه کارگران خودداری کنند.

در جلسه دیروز سازمان کارگران تهران که با شرکت ۳۰۰ نفر از نمایندگان کارگران و مسئولان سندیکاهای کارگری تهران و با حضور گروهی از نمایندگان کارگران در انجمن شهر تشکیل شده بود نمایندگان و دبیران سندیکای کارگری پیرامون پرداخت سود سهیم کردن کارگران صحبت کردند و گفتند : گروهی از کارفرمایان ببهانه ضررکردن در کارخانه درصددند که از پرداخت‌سود ویژه کارگران خودداری کنند. چطور شده است که تاکنون کارخانه‌ها سود میدادند ولی اکنون ضرر میدهند.

در این جلسه نمایندگان کارگران گفتند ما حاضریم که مایندگانی‌ازکمیسیون‌شاهنشاهی برای حسابرسی به کارخانه آمده وآنچه‌نمایندگان کمیسیون شاهنشاهی نظر دادند مورد قبول کارگران خواهد بود ، نمایندگان کارگران در پایان از وزیر کار و امور اجتماعی خواستار شدند که دستور دهد تا باین موضوع بدقت رسیدگی شود .

چندتن دیگر از نمایندگان کارگران از عدم‌دریافت حق‌بیمه ولیست حقوقی کارگران از سازمان تامین اجتماعی بشدت انتقاد کردند.

خبرهای کوتاه

بررسی تولید و توزیع برق

صبح امروز در وزارت نیرو با حضور امیرعباس هویدا نخست‌وزیر و وزیران مشاور و رئیس سازمان برنامه ، نیرو و صنایع و معادن مسائل‌مربوط به تولید و توزیع برق مورد بررسی قرار گرفت .

در همین جلسه اولویت برق‌رسانی نیز رسیدگی شد و تصمیماتی در زمینه تسریع در نصب‌نیروگاههای‌جدید وهمچنین کنترل بیشتر خاموشی و صرفه‌جوئی در مصرف برق اتخاذ گردید.

وزیر دادگستری در رشت

صبح‌امروز آقای‌غلامرضا کیانپور وزیر دادگستری باتفاق آقایان احمد فلاح رستگار دادستان کل کشور عباس پیشوائی معاون وزارت دادگستری و اسفندیار غفاری مدیر کل بازرسی برای بازدید از ادارات دادگستری ،ثبت و همچنین شوراهای داوری به رشت عزیمت نمودند.

بررسی کتابهای درسی

۵۲۰ نفر از دبیران‌طبیعی و ریاضی سراسر کشور به منظوربررسی کتابهای‌درسی کلاسهای چهارم نظام جدید آموزشی در یک دوره کلاس کارآموزی به مدت ۱۵ روز در رضائیه و مشهد شرکت می‌کنند این کلاس ها از امروز کارخود را آغاز کردند .

همچنین کلاس‌کارآموزی مشاوران راهنمائی تحصیلی جدیدالانتصاب با شرکت ۱۰۰ نفر از فارغ‌التحصیلان دانشگاههای کشور امروز در تهران تشکیل شد این کلاس به مدت ۸ روز ادامه خواهد داشت .

شرکت‌درکنگره‌جراحان مغز و اعصاب

دکتر تقی دادستان جراح مغز و اعصاب که برای شرکت در ششمین کنگره جهانی جراحان مغز و اعصاب به برزیل سفر کرده بود به تهران بازگشت .در این کنگره که هر چهار سال یکبار در یکی از کشور ها برگزار میشود بیش از دو هزار تن از جراحان‌برجسته مغز اعصاب از ممالک‌مختلف شرکت داشتند . پیشنهاد شده است کنگره بعدی در تهران برگزار شود .

انتصابات

از سوی منوچهر آزمون وزیر کار و امور اجتماعی مهدی نجم مدیر کل‌روابط عمومی این وزارتخانه با حفظ سمت به عنوان سرپرست اداره کل امور ورزشی و تفریحات سالم کارگران منصوب شد.

***

غلامحسین ساعدی معاون سابق دفتر پیگیری و نظارت وزارت آموزش و پرورش به سمت مدیر کل‌آموزش وپرورش کرمانشاهان منصوب شد.

جلسه کمیسیون شاهنشاهی

چهارمین جلسه عمومی کمیسیون شاهنشاهی ساعت ۵ بعدازظهر امروز با حضورآقای امیرعباس هویدا نخست‌وزیر تشکیل میشود. در این‌کمیسیون عده‌ای از وزراء ، اعضای کمیسیون ، گروهی از مسئولان و نمایندگان حزب و مطبوعات شرکت دارند.

لایحه مالک‌و مستاجر فردا در سنا بررسی میشود

لایحه مالک و مستاجر برای شور دوم فردا در جلسه علنی مجلس سنا مطرح‌میشود وچون در بررسی شور اول و دوم در کمیسیونهای دادگستری ومسکن شهرسازی سنا تغییرات تازه‌ای در لایحه داده شده است لذا این لایحه مجددا به مجلس شورای ملی فرستاده خواهد شد و درصورتیکه این مجلس تغییرات سنا را قبول کند لایحه مزبور باحتمال قوی در اواخر تیر برای اجرا بدولت ابلاغ خواهد شد.

میهمانی هوشنگ انصاری

عصر دیروز از جانب هوشنگ انصاری به افتخار وزیراقتصاد سویس‌ضیافتی عصرانه در باشگاه نخست وزیربرپاشد که درآن‌عده‌ای از وزراء و مقامات دولتی و نمایندگان مجلسین و شخصیتهای‌بخش خصوصی شرکت داشتند مذاکرات با سویس فردا پایان می یابد احتمالا این مذاکرات درماه اکتبر در سویس تعقیب می گردد .

«ارنست‌بروگر» پیش از ظهرامروزبا وزیرکشاورزی درمحل‌این وزارتخانه‌ملاقات کرد و مذاکراتی پیرامون همکاریهای دوکشور در چارچوب مسائل اقتصادی انجام داد .

ورزشکاران ناشنوا آزمایش شدند

بنابه تقاضای فدراسیون ورزشهای ناشنوایان ایران هیات پزشکی سازمان ملی رفاه ناشنوایان در محل دهکده المپیک از چهل نفر ورزشکاران ناشنوا که برای شرکت در سیزدهمین دوره بازیهای جهانی ناشنوایان عازم بوخارست هستندآزمایش بعمل‌آوردند. در این آزمایش که بوسیله دستگاههای مخصوصی انجام گرفت کرولال بودن ورزشکاران اعزامی مورد تایید هیات پزشکی سازمان ملی رفاه ناشنوایان قرار گرفت .

رئیس جدید اتاق‌اصناف کرمانشاه‌ـ خبرنگار اطلاعات

سید حسن مدائنی رئیس سازمان بازرسی شهرداری کرمانشاه ، به سمت رئیس اتاق اصناف‌این شهر ، برگزیده شد .

«هما» دومین شرکت هواپیمائی‌از لحاظ ایمنی پروازها شد

طبق بررسی هائی که گروهی از خبرنگاران و نویسندگان خارجی وکارشناسان امور هواپیمائی درباره سانحه و سقوط هواپیماهای بازرگانی به عمل آوردند هواپیمائی ملی ایران از نظر ایمنی پرواز در جدول ارائه شده بین۷۴ شرکت هواپیمائی دنیا در مقام دوم بعد از شرکت هواپیمائی‌پرتقال قرارگرفت.

کاپیتان غلامرضا رضائی معاون عملیاتی مدیر عامل «هما» در مورد این موفقیت هواپیمائی ملی ایران گفت .

گروه تحقیق و بررسی کننده سابقه ۷۴ شرکت هواپیمائی بازرگانی را از سال ۱۹۵۰ تا سال ۱۹۷۵به مدت ۲۵سال بررسی نموده و نتایج حاصله این بودکه شرکت هواپیمائی پرتقال‌در رده اول و «هما» درمکان دوم از نظرایمنی پروازقرار گرفت و در بین این ۷۴ شرکت هواپیمائی بازرگانی تنها هواپیمائی ملی ایران و هواپیمائی پرتقال بودکه سانحه نداشتند . گرچه‌باید یادآور شد برتری شرکت پرتقالی فقط از نظر اینکه مسافت پروازش زیادتر از هما بوده بالاترازهواپیمائی ملی ایران قرار گرفته است.

۲۵ نفر درحوادث رانندگی کشته‌شدند

در جریان ٤ حادثه رانندگی ۲۵ نفر کشته شدند. تنها در یک حادثه که در نزدیک‌قوچان بوقوع پیوست ۱۲ نفر جان باختند .

مشهد ـ خبرنگار اطلاعات

طی یک حادثه خونین که از برخورد یک اتومبیل بنز پیکان روی‌داد ۱۲ نفر از سرنشینان هر دو وسیله نقلیه کشته شدند .

حادثه در راه قوچان ـ مشهد ، جاده‌سنتو ازبرخورد اتومبیل پیکان‌شماره ٦٨١٣٤ تهران ـ ق ، برانندگی مسلم بیطرفان با اتومبیل بنز شماره ۷۷٤۹۱ تهران ـ ص به رانندگی ابراهیم قاضیان اتفاق افتاد .

شدت تصادف بحدی بود که هر دو وسیله نقلیه به آهن پاره‌ای تبدیل شد و علاوه‌بر هردو راننده ، ٦ سرنشین پیکان و ۳ تن از سرنشینان اتومبیل بنز که جمعا ۱۱ نفر بودند در همان لحظات اولیه تصادف کشته شدند .

منیژه قاضیان «۱۷ ساله » ابراهیم قاضیان «۵۵ساله » احترام سالاری «۵۰ ساله » نوروزعلی رضایی ، منصور علی‌زاده ، سعیده رضایی ، مهدی بیطرفان ، ابوالفضل رضایی ، ربابه بیطرفان دیگر قربانیان این تصادف خونین بودند .

رودهن ـ خبرنگاراطلاعات :

یک تریلر حامل سیمان دیشب در گردنه امامزاده هاشم ـ جاده هراز ـ پس از برخورد با یک اتوبوس به دره سقوط کرد و راننده و دو سرنشین آن قطعه‌قطعه شدند .

تریلر ۳۸٦۱۸ تهران ـ ج که از تهران عازم آمل بود با اتوبوس ۷۷۹٦۲برانندگی غلامحسین تقوی تصادف کرد .

تریلرپس از حادثه‌ازجاده منحرف شد و به عمق دره سقوط کرد .

محموله تریلر بصورت پودر ته دره را پوشاند و اجساد قطعه‌قطعه‌شده‌راننده، کمک راننده و یک‌سرنشین‌آن بادشواری‌جمع آوری‌گردید.

جاده تبریز

تبریز ـ خبرنگار اطلاعات:

در یک حادثه‌شدیدرانندگی که در حادثه ترانزیتی تبریزـ مرند اتفاق افتاد ۵ نفر از اعضای یک خانواده کشته شدندو دونفردیگرشان‌بسختی آسیب دیدند .

حادثه‌دیشب در مدخل شهرتبریز از برخورداتوبوس پیکان شماره ٤٥٥٥۹ تهران ـ د . برانندگی حسین بابا‌ـ فوری‌سفلی‌باکامیون شماره ۲٤٥۷۱تبریزبرانندگی‌امیرعلی ناشی شد و طی آن راننده پیکان و چهارتن دیگر از سرنشینانش به اسامی‌راضیه طالب‌مراده ، ثریا منیری، مهناز بابافوری سفلی وبتول نیری لحظه‌ای بعد از وقوع حادثه کشته شدندو شیزگان شهلا وطیبه منیری دو تن دیگر از سرنشینان پیکان بشدت آسیب دیدند که به بیمارستان « آذرتبریز » منتقل شدند . راننده کامیون نیز دستگیر شد و جریان تحت تعقیب قرار گرفت .

کرج ـ خبرنگار اطلاعات:

تریلر پس از برخورد با یک اتوبوس حامل مسافر با پیکان تصادف کرد و باعث مرگ دو تن از سرنشینان آن شد .

حادثه در سه کیلو متری پاسگاه هشتگرد اتفاق‌افتاد ، ابتدا تریلر شماره ۱۸۲۳۸ تهران به رانندگی موسی کمالی با اتوبوس شماره ۷٦۷٤۲ به رانندگی عباسی‌که ۳۰ مسافر را از کرج به رامسر میبرد تصادف کرد سپس با اتومبیل پیکان شماره ۱۵۷۱٦ رشت‌برخورد نمود .

در این حادثه دو تن از سرنشینان پیکان که هنوز مشخصاتشان روشن نشده کشته شدند و چندتن از مسافران اتوبوس ، مجروح گردیدند .

●●●

اصفهان ـ خبرنگار اطلاعات:

برخورد دو اتومبیل در راه داران ـ تیران سه نفر را به کشتن داد .

دو نفر از کشته شدگان، غلامرضا قاضی‌راننده‌اتومبیل « ب.ام.و» و رسول برانیمند عابد راننده اتومبیل نیسان بودند ، سومین قربانی‌حادثه که هنوز شناخته نشده‌است، سرنشین اتومبیل ب . ام.و بود .

اتومبیل نیسان از داران به تیران میرفت و اتومبیل ب.ام.و. از سوی مقابل در حرکت بود .

آمار تلفات

حوادث رانندگی از روز شنبه تا ظهر امروز طبق آرشیو موجود در سازمان شهرستانهای موسسه اطلاعات بشرح زیر تلفات داشته است:

راههای قم وکاشان۱۰ نفرـ راههای اطراف شیراز ۲٤ نفرـ راه بندرگز ۱۰ نفرـ راه‌گلوگاه ٦ نفرـ راه رودهن ۳ نفر ـ کرج ۲ نفرـ راه داران‌اصفهان ۳ نفرـ راه قوچان ـ مشهد۱۲ نفرـ راه‌کرمان ۹ نفر ـ راههای تبریز ومرند ۸ نفر که البته حوادث رانندگی که تنها یک یا دو کشته داشته در این آمار بحساب نیامده است.

ایران باسه چهره بدون شکست

بقیه از صفحه اول

۷٤ کیلو بایک استراحت‌و یک پیروزی به دور سوم رسیدند ، در حالی که‌جعفر علیزاده در ٦۸ کیلو بعد از پیروزی‌مقابل حریف‌ایتالیائی چهره برگزیده امریکا را با ضربه فنی مغلوب کرد .

ولی غلامرضا قصاب‌امید ایران در اولین دور با وجود پیروزی ٦ـ۹ مقابل حریف روسی در دیداردوم ۱۱ـ۲۸ به قهرمان یوگسلاو باخت .

علی نظرکشتی گیرمغلوب دیگر بود که با ۲ شکست پیاپی از دور مسابقات‌خارج شد .

به این ترتیب جعفر علی زاده ، غلامعلی امیری و فریدون بهنام بدون شکست و غلامرضا قصاب با یک شکست و یک پیروزی به دور سوم مسابقات‌رسیدند.

در این دوره مسابقات رقابت اصلی بین شوروی‌و یو گسلاوی است که برای مقام‌قهرمانی کورس‌بسته‌اند.

کامیون شهرداری پس از تصادف در گودال خیابان افتاد

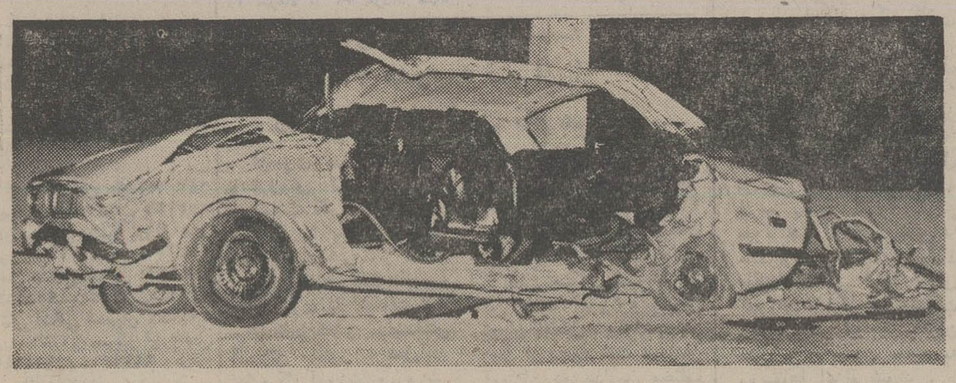

این پیک

حومه‌نشینان به‌تهرانی‌ها غبطه می‌خورند تهرانی‌ها به حومه‌نشینان!

در شهرک ها و حومه ها تئاتر، سینما و کافه وجود ندارد

حومه‌نشینی، پدیده‌ای که از سالهای دور در کشورهای اروپایی و امریکائی رخ نموده، چند سالی است که در کشور ما نیز توجه مردم را به خود جلب کرده است. شهرک ـ چنانکه از نامش پیداست ـ در یک جمله کوتاه، مکانی است که کلیه خصوصیات یک شهر بزرگ را دارد، اما در حد کوچک‌تر. باندازه نیاز مردم.

همین حالا، در همین لحظه، صدها نفر از مردم شهرها، بویژه تهران، از کمبودها و مشکلات شهری شکوه می کنند، در حالیکه بسیاری از همین مشکلات را خودمان، بوجود آورده ایم.

بعضی از مشکلات شهرهای بزرگ را ساکنانش بوجود می آورند، اما مشکلات شهرک ها و حومه ها ـ دستکم امروز ـ از عدم امکانات و وسایلی است که بوجود آورندگان شهرک ها و حومه ها را مقصر معرفی می کند.

مثلا اگر مردم تهران، از ترافیک و معطلی و توقف سر چهار راهها رنج می برند، در بعضی از شهرک های ما، وسیله رفت و آمد ـ حتی ـ کمتر دیده می شود و اگر در منطقه‌ای هم مثل خیابان منحصر بفرد کرج با این بار سنگین ترافیک روبرو شوند، آن را بمنزله ابتدائی‌ترین و ساده‌ترین مشکل شهرک‌نشینی تلقی می کنند و عجیب‌تر آنکه، هر روز، دهها و صدها نفر از ساکنان تهران، به شهرک های حومه پایتخت، روی می آورند تا ظاهرا خود را از ناراحتی های یک شهر شلوغ و جنجالی، دور سازند. اما بعد از چند ماه، ناگهان فریادشان بلند میشود که «ایوای! این چه کاری بود که کردیم و چه اشتباهی؟...»

شاید بزرگترین مشکل مردم پایتخت مساله ترافیک باشد اما، حومه‌نشینان ما، کسانی که مثلا در عظیمیه، حصارک، گوهردشت یا حتی در ساختمانهای کارگری ایران ناسیونال و تهرانسر زندگی میکنند، باید مدت زیادی از وقتشان را بخاطر تهیه وسیله حرکت به شهرک و بالعکس تلف کنند و تازه بمحض آنکه پایشان به دروازه های تهران رسید با آن مشکل روبرو شوند که ظاهرا ناله مردم پایتخت را درآورده است یا اگر هم استثنائا بین تهران و کرج «خط کرایه» برقرار کرده باشند بهیچوجه نمیتواند به نیاز رفت و آمد سیصدهزار نفر ساکنان غرب تهران پاسخ بدهد.

حسین جمشیدی ساکن گوهر دشت میگوید:

این اتومبیل های کرایه در زمستان غالبا در ساعات نیمروز و تابستانها در خنک‌ترین ساعات روز مثل صبح ها و عصرها کار میکنند و در بقیه ساعات روز مردم را در صفوف طولانی خود ساعت ها منتظر می گذارند.

حسن مجیدی آموزگار یکی از مدارس تهران میگوید: یک سال قبل خانه کوچک ۲ اطاقه‌ام را در تهران فروختم و به گوهردشت رفتم تا برای بچه ها خانه بزرگتری فراهم کنم، اما کاش هرگز این کار را نمیکردم، چون حالا باید هر روز من و پسر بزرگم لااقل چهار ساعت از وقت خود را بین راه تهران ـ گوهردشت بگذرانیم. این چهار ساعت کلی اعصاب من و پسرم را خسته و خرد میکند بطوری که نه من میتوانم به کار و زندگی‌ام برسم و نه پسرم می تواند درسش را بخواند.

این مشکل برای شهرک های شرق و شمال شرقی یا جنوب غربی و شرقی تهران هم که همسایه دیوار به دیوار پایتخت هستند وجود دارد.

> برای احداث شهرک، آئین نامه و ضوابطی بوجود آمده اما چون تاکنون هیچگونه کنترل و نظارتی در اجرای آن ضوابط وجود نداشته حومه نشینان و شهرک نشینان با نارسایی هایی روبرو هستند

خطر در اتوبان

مساله کمبود مدارس تحصیلی هم یکی دیگر از مشکلات حومه نشینان ما را تشکیل میدهد چون در عظیمیه، گوهر دشت، مهرشهر، تهران پارس، دروس و قیطریه، دربند و شاه آباد و دهها شهرک کوچک و بزرگ دیگر مدارسی در سطح مدارس تهران با کیفیت عالی دیده نمیشود چون همه معلمان و دبیران پراوازه ما در شهر تهران جمع شده‌اند و در نتیجه حومه نشینان ما ناچار هستند که فرزندانشان را برای تحصیل به تهران بفرستند. چرا که میخواهند آنها همزمان با تحولات و پیشرفت های مملکت درس بخوانند و ترقی کنند بهمین جهت هر روز صبح صدها محصل بین راهها با ناراحتی و خجالت جلو اتومبیل های دوست و بیگانه را میگیرند تا آنها را به شمیران یا کرج یا از آن نقاط به تهران برسانند در کرج دانشکده کشاورزی و مدرسه عالی ریاضیات وجود دارد، اما اکثریت قریب به اتفاق دانشجویان مقیم تهران هستند، از سوی دیگر اگر برای گروهی از مردم مرفه تهران این شانس وجود دارد که اطفالشان را به مدارس غیردولتی پیشرفته و معروف بفرستند در کرج و دماوند و ساوه مدارسی مثل هدف و خوارزمی و دارالفنون دیده نمیشود اما مردم حومه‌نشین توقع دارند که درانجا هم مدارسی نظیر البرز و دارالفنون و هدف و علوی اسلامی تاسیس شود.

گروه دیگری از مردم حومه نشین از لحاظ رفت و آمد به محل کارشان در عذاب هستند چون محل کار اکثریت مردم حومه ما بخصوص کارمندان دولت و کارگران کارخانجات در داخل یا اطراف این شهر قرار گرفته است که ناچار هستند در تاریک و روشن صبح راه بیفتند تا شاید بتوانند سر ساعت، خود را به محل کار برسانند، اما چون غالبا با کمبود وسیله عمومی روبرو هستند، همه روزه با تاخیر به محل کار میرسند و نتیجه‌اش جریمه و کسر حقوق است

حومه نشینان

حبیب یارمحمدی کارگر کارخانه کفش ملی میگوید در هر ماه کلی از دستمزد من کسر میشود. چون گاهی ده دقیقه دیرتر به کارخانه میرسم سوای اینها، برای آن گروهی هم که باهزار زحمت، اتومبیل شخصی فراهم کرده‌اند خطرات بین راه راهم باید در نظر گرفت چون روزی نیست در اتوبان تهران ـ کرج، جاده قدیم، جاده تهران و جاده قزوین شاهد حوادث خونین و مرگبار نباشند.

اتوبان تهران ـ کرج ازهمه جاده ها به تعبیری خطرناک‌تر است چون سرعت اتومبیل‌ها بیشتر است و با این سرعت اتومبیل‌ها از لابلای هم و از چپ و راست سبقت میگیرند، در نتیجه ناگهان اتومبیلی با سرعت از روی جدول در مسیر مخالف پرواز میکند و حادثه‌یی خونین پدید میاورد،

> باید از همین حالا در شهرک های ما تونل فاضلاب احداث شود و برای جلوگیری از خاموشیهای مکرر برق و کمبود آب باید سازندگان شهرک ها را وادار سازند تا کارخانجات تولید برق و روشنائی و تصفیه و لوله‌کشی آب آشامیدنی احداث کنند.

اکل از قفا!

در شهرک‌های ما مقررات شهرسازی و خدمات شهری رعایت نمیشود، مثلا در بسیاری از شهرک‌های پرجمعیت غرب تهران، خیابان‌ها ناقص و بیقواره و ساختمانها دور از هم احداث شده‌اند چون صاحب شهرک، زمین نقاط مرغوب را برای خود نگاهمیدارد، تا پس از آباد شدن با نرخ گرانتر بفروشد، در بعضی از این شهرک‌ها مثل عظیمیه ـ مهرویلا، فردیس، حتی دکان و مغازه‌یی هم برای فروش لوازم ضروری زندگی وجود ندارد، و مردم ناچار هستند که مایحتاج زندگی خود را از تهران، کرج، شمیران و میدان فوزیه، میدان شهر ری و یا بازار تجریش فراهم کنند، تاسیس یک فروشگاه گوشت یا دکان لبنیاتی که بعهده دولت نیست بلکه شهرک نشینانی که در تهران به کسب و کار مشغولند به آسانی میتوانند فروشگاههای خود را به شهرک منتقل سازند گروهی از مردم پایتخت، کرج را «شهر باغات و منبع پرورش میوه» لقب داده‌اند، شاید هم اینطور باشد اما در همین کرج، یک گل فروشی برای فروش گل‌های زینتی پیدا نمیشود.

بعلاوه با وجودی که شهر کرج قسمت بزرگی از میوه تهران را تامین میکند، حتی در پر بارترین فصول سال هم در میدان هایش میوه دیده نمیشود، اگر هم گاهی میوه نامرغوبی ارائه شود، گرانتر از تهران است چرا که واسطه ها، میوه کرج را در بست به تهران حمل میکنند و میوه فروش کرجی را ناچار میسازند که همان میوه را مجددا از تهران به کرج منتقل سازد و این بمصداق همان ضرب‌المثل قدیمی تهرانی ها است که میگویند «اکل ازقفا» ؟

بی آب، در کنار آب

اما مهمتر از همه اینها، مساله آب آشامیدنی حومه‌نشینان است مثلا با وجود آنکه سد کرج قسمتی از تهران نمیتواند انجام بدهد جز انکه به سازمان آب متوسل شود.

عوارض اتومبیل

در هیچیک از شهرک های ما یک سینما یا تاتر، یک پارک یا فضای سبز، یک مهد کودک و گردشگاه، یک رستوران خانوادگی و کافه قنادی هم دیده نمیشود که بتواند گروه کوچکی از مردم را برای ساعتی سرگرم سازد، بهمین جهت شهرک‌نشینان ناچار هستند که چند برابر بهای یک بلیط سینما را بمصرف هزینه رفت و برگشت به تهران برسانند تا شاید بتوانند در این شهریک فیلم سینمایی به بینند یا ساعتی در یکی از پارک ها قدم بزنند.

اما عجیب‌تر آنکه بعضی از مواقع، قوانین ما به نارسایی ها کمک میکنند، مثلا قانون «اخذ عوارض اتومبیل» صراحتا مقرر داشته که عوارض از اتومبیل هایی گرفته میشود که صاحبانش در محدوده پایتخت سکنی داشته باشند. اما در کرج که یک شهر دویست هزار نفری شناخته شده و همه سازمانهای دولتی هم در آنجا دوایر خود را برپا داشته‌اند، این قانون اجرا نمیشود و اتومبیل دارانش مجبور هستند که در تهران عوارض اتومبیل بپردازند در صورتیکه کرج حتی اداره راهنمایی و رانندگی هم دارد همچنانکه ظاهرا از مدتی قبل برای شهرک سازی ها قانون خاصی تدوین شده، اما هیچگاه این قانون در شهرک های ما رعایت و اجرا نشده و در نتیجه این نارسایی ها پدید آمده است.

> هر روز صدها دانش آموز برای رفتن به مدرسه یا خانه در جاده ها «اتواستاپ» می کنند!

تفاوت شهر و حومه دریک نگاه

اگر شهرهای بزرگ شلوغ و پرسروصداست، اگر دودگازوئیل هوای شهرها را آلوده کرده، درعوض درشهرها مدرسه فراوان است. بچه‌ها می‌توانند به مدرسه بروند. نانوایی درهرگذری و در هر خیابانی هست، در هر نقطه از شهر که باشی می‌توانی با کمی معطلی، کمی دیرتر یا کمی زودتر، خود را به نقطه دیگری از شهر برسانی و...

اما... درحومه، وضع درست برعکس شهر است هوای خوب‌تر از شهر، سکوت، استراحت بیشتر، بی دردسرتر می‌توان آرمید. اما اگر بچه ناگهان حالش بهم بخورد، پزشک نیست، اگر میهمان از راه برسد، دستت از یک سیخ کباب و یک تکه نان گرم کوتاه است. برای خرید میوه باید به شهر بروی و برگردی و...

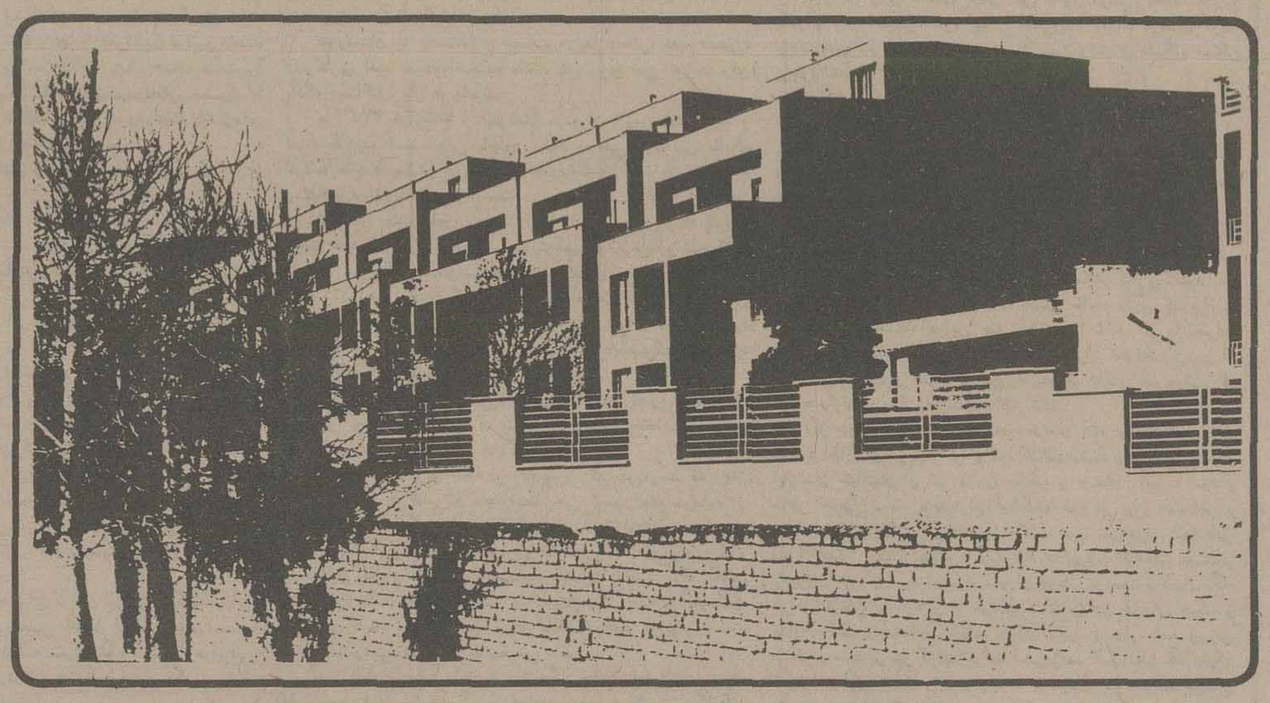

معاوضه کسب پررونق با املاک و مستغلات

معروف ترین رستوران سلف سرویس تهران با تجهیزات کامل ـ سرویس مدرن ـ سالنهای مجلل ـ مبلمان لوکس ـ برق اختصاصی، تلفن سانترال‌ـحرارت مرکزی ـ سردخانه های بزرگ ـ یخچالهای متعدد ـ ماشین یخسازی ـ ماشین ظرف شوئی ـ برق سه فاز ۱۰۰ امپر و غیره به مساحتی بیش از ۲۰۰۰ متر مربع ـ با رونق استثنائی و درآمد کم‌نظیر و چشمگیر با ملک و مستغلات معاوضه میشود. یا دوسوم سهام خود را واگذار و قبول یک یا چند شریک فعال مینماید.

تلفن ۶۴۰۳۶۷

مجله جوانان دوشنبه ها منتشر میشود

جمعیت شیروخورشید سرخ قزوین
آموزشگاه بهیاری رودابه

آگهی پذیرش دانش‌آموز بهیاری

آموزشگاه بهیاری رودابه قزوین برای سال تحصیلی جاری تعدادی دانش‌آموز دختر باشرایط زیر قبول مینماید:

۱ـ دارا بودن سلامت جسمی وروانی.
۲ـ داشتن سن بین ۱۶ـ ۲۲ سال.
۳ـ ارائه کارنامه قبولی سال دوم دبیرستان نظام جدید یاچهارم نظام قدیم.
٤ـ موفقیت در امتحانات ورودی ومصاحبه حضوری.

مدارک لازم برای ثبت‌نام

۱ـ اصل کارنامه قبولی دوم دبیرستان نظام جدید یاچهارم نظام قدیم ویکبرگ فتوکپی آن.
۲ـ اصل شناسنامه ویکبرگ فتوکپی آن .
۳ـ دوقطعه عکس ٤ × ٦
٤ـ فیش بانکی دایر بر واریز نمودن چهار صد ریال بحساب جاری ۱۲۹۵ آموزشگاه بهیاری در بانک عمران‌شعبه قزوین.

دوره تحصیلات در آموزشگاه دوسال ونحوه تحصیل بطور شبانه‌روزی و کلیه هزینه‌های غذائی و مسکن ولوازم تحصیلی بعهده آموزشگاه خواهد بود.

بفارغ‌التحصیلان گواهی‌نامه پایان تحصیلات متوسطه در رشته بهیاری داده خواهد شد و با حقوق ومزایای کافی استخدام خواهند گردید.

داوطلبان میتوانند از تاریخ نشر این آگهی تاپایان روز ۲۲ر۵ر۳۶ همه روزه غیر از ایام تعطیل از ساعت ۸ صبح‌الی۲ بعدازظهر بدفتر جمعیت شیروخورشید سرخ قزوین واقع در خیابان شاهپور مراجعه و مدارک لازمه را تسلیم وثبت‌نام نمایند. امتحانات ورودی در ساعت ۸ صبح روز چهارشنبه ۲۶ر۵ر۳۶ در سالن جمعیت بعمل خواهد آمد.

آموزشگاه بهیاری رودابه قزوین

آگهی باطلاع عموم میرساند

مزرعه گلدشت در چهار کیلو متری دلیجان به مساحت ۱۹ هکتار که شش هکتار بصورت باغ میوه درآمده و آماده بهره‌برداری میباشد و یک هکتار تاسیسات مرغداری مجهز به هشت سالن ۵۰۰ متری و انبار های متعدد و آسیاب و آب اختصاصی و ۲ عدد موتور برق میباشد وبقیه۱۹ هکتار زمین مزروعی میباشد آماده برای فروش‌از خریداران محترم تقاضا میشود در صورت مایل بخرید میباشند به‌آدرس‌دلیجان‌فروشگاه برادران جلالی ـجنب رستوران سعادت تلفن ۲٤ مراجعه فرمایند .

دلیجان ـ سید محمود هاشمی

آگهی مناقصه

امور دانشجوئی دانشگاه تهران اداره سلف‌سرویس مرکزی دانشجویان و سلف‌سرویس کوی های دختران وپسران‌ودانشکده های‌مختلف را به‌مناقصه میگذارد .

داوطلبین می‌توانند از ساعت ۸ الی ۱۹ روز شنبه ۲۵ تیرماه جهت اطلاع از شرایط کار به دفتر امور دانشجوئی واقع در خیابان ۲۱ آذر مراجعه نمایند . م‌الف ۸۷۶۹

اطلاعیه کمیته جنبش ملی نیکوکاری استان مرکزی
قابل توجه نیکوکاران پایتخت

کمیته جنبش ملی نیکوکاری استان مرکزی به پیروی‌از دعوت اعلیحضرت شاهدخت اشرف پهلوی بمنظور شرکت فعالانه عموم طبقات در امر نیکوکاری و گسترش کوشش‌های جنبش ملی نیکوکاری، باتوجه به نیازهای همیهنان ساکن پایتخت وکمبودهای رفاهی وعمرانی شهر تهران، در نظردارد خدمات زیر را باتشریک مساعی و همکاری نیکوکاران ساکن تهران انجام دهد:

۱ـ آماده ساختن سه حلقه چاه عمیق‌دربخش های کم آب‌تهران و بخصوص افسریه‌وجوانمرد قصاب.
۲ـ ساختن‌یا خرید چند مدرسه راهنمائی‌در جنوب شهر تهران.
۳ـ خریداری یا ساختمان مرکز نگاهداری پیران و سالخوردگان.
٤ـ یاری به خانواده های بی سرپرست .

برای جلب کمک‌های مردم نیکوکار تهران در این زمینه حسابهای ویژه‌ای در بانک پارس شعبه تخت جمشید گشایش یافته است تاهمه نیکوکاران بهرنحوی که مایل باشند در انجام نیت خیری که‌دارند در این جنبش نیکوکاری سهیم‌شوند وکمیته ملی جنبش نیکوکاری استان مرکزی را در این‌کوشش انسانی یاری فرمایند:

حساب نگاهداری سالخوردگان شماره ۲۳۵۰ بانک پارس شعبه تخت‌جمشید
حساب‌ساختمان مدارس راهنمائی‌شماره ۲۳۵۱ بانک پارس شعبه تخت‌جمشید
حساب ساختن چاه آب شماره ۲۳۵۲ بانک پارس شعبه تخت‌جمشید
حساب خانواده‌های بی‌سرپرست شماره۲۳۵۳ بانک پارس شعبه تخت‌جمشید
حساب کمیته استان مرکزی شماره ۲۳۵٤ بانک پارس شعبه تخت‌جمشید

عنایت بهبهانی ـ رئیس کمیته جنبش‌ملی نیکوکاری استان‌مرکزی

کاشی‌کاری تازیر سقف باکاشی ایرانا

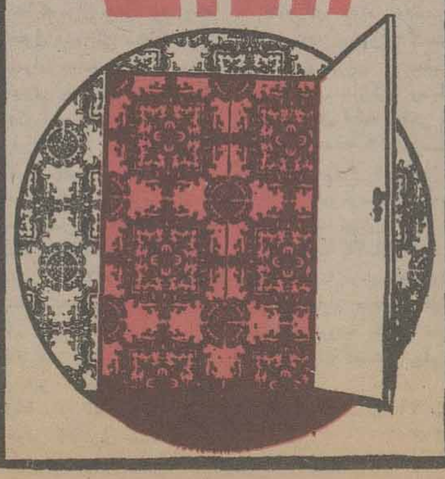

نادر

کفش کتانی مخصوص راه‌پیمائی

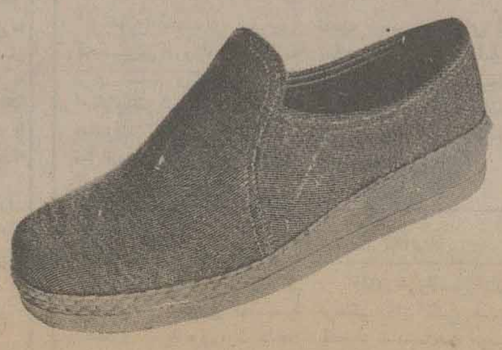

کفش ملی
مسئول راحتی پای شماست

اطلاعات

بنیانگذار: شادروان عباس مسعودی
صاحب امتیاز و مدیر: فرهاد مسعودی
سردبیر: حسین بنی احمد
سال پنجاه و دوم
محل اداره: خیابان خیام. ساختمان اطلاعات
تلکس ۲۱۲۳۳۶ ـ تلگرافی: اطلاعات.
تهران. تلفن ۳۲۸۱

سخن روز

حقیقتی که آشکار میشود

بالاخره مطبوعات غرب به حقیقت ماجرای قیمت نفت توجه پیدا کردند و مطالبی که در بعضی روزنامه‌های فرانسه راجع به افزایش قیمت بنزین درج کرده‌اند، میتواند طلیعه یک برخورد واقع بینانه با موضوعی باشد که پیش ازین، بصورت مقلوب و درجهت کوبیدن «اوپک» عنوان میشد.

در گذشته، بمحض آن که «اوپک» دو، یا سه یا پنج درصد برقیمت نفت می‌افزود از هرطرف جنجال برمیخاست و کشورهای صادر کننده نفت اماج انواع حملات قرار میگرفتند که قصد دارند اقتصاد دنیای صنعتی را نابود کنند و از غرب انتقام بکشند و اتهامات بی‌اساسی ازین قبیل.

درحالی که این موج شدید تبلیغاتی علیه «اوپک» و کشورهای نفت خیز ادامه داشت، کمپانیهای نفتی بدون سروصدا درصد سود خود را از بابت حمل و نقل و تجارت نفت بالا میبردند و دولت‌های غربی نیز مالیات‌های تازه‌یی بر واردات نفتی خود می بستند. بطوری که اگر قیمت نفت براساس تصمیم «اوپک» فی‌المثل ۲درصد بالا رفته بود مصرف کننده نفت در فلان کشور غربی ۵ درصد اضافه میپرداخت و درجنب آن طبعاًمتحمل افزایش هزینه‌های دیگری هم میشد.

سخنگویان «اوپک» و مراجع صلاحیتدار کشورهای نفتخیز، هرچه می‌کوشیدند افکار عمومی کشورهای صنعتی را به حقیقت امر توجه دهند و یاداور شوند که دراین ماجرا سود قابل توجه و بی دردسر به جیب دولتها و کمپانیها میرود و آنها هستند که موجب تشدید فشار برگرده مصرف کنندگان میشوند، دران هیاهوی تعصب برانگیز به گوش کسی فرو نمیرفت.

اخیراً، بی‌آنکه «اوپک» چیزی بربهای نفت افزوده باشد، دربرخی کشورهای وارد کننده نفت زمزمه افزایش نرخ مواد نفتی آغاز شده است و طبق خبری که مطبوعات فرانسه انتشار داده‌اند احتمالاً از اول ماه اوت قیمت گاز و نفت دران کشور بالا خواهد رفت.

این خبر، ظاهراً چشم و گوش مردم و مطبوعات را به حقیقتی که پیوسته درپشت امواج تبلیغاتی ضد «اوپک» از نظرها پوشیده میماند، باز کرده است. چنان که یک روزنامه فرانسوی مینویسد: «زمانی که دولت ما بجای وضع مالیات‌هائی برروی سرمایه‌ها و درآمدهای سرشار، سعی میکند تنگناهای بودجه را از طریق بالا بردن نرخ بنزین جبران کند مطبوعات سخنی بمیان نمی اورند و اعتراض نمی کنند اما کافی است کشورهای صادر کننده نفت حرفی ازافزایش قیمت نفت بزنند و عکس‌العمل‌های شدید بظهور رسد. در واقع طی بیست ماه که افزایش بهای نفت توسط «اوپک» از ده درصدتجاوز نکرد، مصرف کننده فرانسوی بنزین سوپر را با سی درصد اضافه بها خریده است. قیمت یک لیتر بنزین سوپر ۲/۳۷ فرانک است که از این مبلغ ۱/۴۱ فرانک فقط مالیات است و بنابراین معلوم میشود کشورهای صادر کننده نفت هیچ گناهی نداشته و حتی عوارض بحران به قدرت خرید آنها لطمه وارد آورده است. درحالی که کمپانیها دائماً برسود خود و دولتها برمالیاتشان افزوده‌اند»!

نامه به سردبیر

مبداء اول، مبداء دوم!

میگویند قطارها به تمیزی خود میبالند و قطار کثیف از خودش خجالت میکشد. اصولا احساس همیشه با آدم هست و آن اینکه وقتی شخصی سوار قطار یا هر وسیله نقلیه دیگری میشود که مسافرت راه دور کند، بخیالش اولین مسافری است که سوار آن وسیله شده است. درواقع باید وسائط نقلیه اعم از اتوبوس، هواپیما، کشتی و قطار انقدر تمیز و پاکیزه باشند که بتوانند چنین احساسی را در مسافر بیدار کنند.

مسافرتی پیش آمد، رفتیم مشهد. چندین سال بود که بمحوطه و ایستگاه راه آهن تهران پا نگذاشته بودم. ایستگاه همان بود و اما قطارها فرق کرده بود، و مسافرین زیاد شده بودند، ترن گویا چند ساعت پیش از مشهد رسیده بود، از سرورویش خستگی میبارید، اما وقتی کوپه‌ام را پیدا کردم حالت آدمی را داشتم که در بیخبری صرف از چیز خوبی غافل مانده است قطار ما سوپر بود، و کوپه چنان تمیز و پاکیزه که انگار همین الان از لای زرورق بازش کرده‌اند، فضای اطاقک خوش ترکیب کوپه معطر و زمین و دیوارها و شیشه ها برق افتاده و تمیز بود، هرگز نمیشد تصور کرد که چند ساعت پیش مسافران دیگری هم درهمین کوپه بوده‌اند، هیچ اثری از مسافران پیشین در کوپه نبود. خوشبختانه سه نفر هم سفران من نیز آدم های باذوق و اهل معرفت بودند و این لطف خاصی به لحظه ها میداد.

وقتی وارد مشهد شدم همه چیز را بفال نیک گرفتم و بسوی زیارتگاه شتافتم دوروز بعد با اشتیاقی وصف نشدنی درهمین ترن جارزرو کردم. اما وقتی پا بدرون کوپه‌ام گذاشتم، همه چیز تغییر کرده بود. از سرو روی کوپه کثافت میبارید، ظرف پر اشغال گوشه کوپه به مسافر دهن کجی میکرد، گوشه دیگر کوپه خبر از اثر یک تهوع میداد، که معلوم بود، مسافر پیشین خواسته است با دستپاچگی آن را پاک کند. وزیر صندلی مبله ظرف کوچک اما پر بچه جا مانده بود که عطر مخصوصی درفضا میپراکند. چه میتوانستم بکنم. جزآنکه به مأموران ترن اطلاع دهم و آنها با یکمشت معذرت خواهی و حالت شرمساری شتاب زده کوپه را تمیز کردند، گرچه وقتی اتفاقی روی میدهد، ازشر سرمساری کاری ساخته نیست. من میدانم که ممکن است. این رویداد از سهل انگاری یک مأمور گرفتار و احیانا وظیفه ناشناس سرچشمه داشته باشد. اما اگر بجای من یک مسافر خارجی سوار این کوپه میشد وضع فرق نمیکرد؟ درحالیکه قطار یکی از بهترین قطارهای تازه خریده شده از خارج بود. و راه آهن بااین قطارها خود را باصطلاح معروف مدرنیزه کرده است، گرچه شب هنگام مأمور کوپه بازهم باشرمساری ملافه های استفاده شده را بما داد، اما ما بروی خود نیاوردیم و او خود درصدد توضیح برامد که بعلت زیادی مسافران ملافه ها را نمیتوانیم درهر سرویس تمیز کنیم. من نمیگویم راه آهن بین مبدأ تهران و مشهد تبعیض قائل شده است. البته من جزو افراد خوشبین این آب و خاکم، و همه مثل من فکر نمیکنند، اما وقتی بالای خرید چنین قطارهائی میلیونها تومان خرج میکنند، چگونه است که نباید برای پاکیزه نگهداشتن آنها سرویس منظمی را بکار گیرد. یا مدیریت صحیحی دراین مورد اعمال کند.

راستی چرا باید قطار تهران تمیز باشد، و قطار مشهد حال مسافران را بگیرد.؟

یعقوب میرزالو

باوجود قانون مدنی به لایحه مالک و مستأجر نیازی نیست

حسنعلی حکمت (بخرد)

ازسخنان کوتاه امیرالمومنین علی «ع» است که دراندرزبه حکام میفرماید:

«اگر میخواهید حکم شمارا برانند حکمی ندهید که «ناروا باشد»

این اصل مسلم را نباید فراموش کرد که هیچ معلولی بی علت نیست وتا علت نرود معلول باقی می ماند.

اجاره ندادن خانه ها وخالی نگاهداشتن آنها که نتیجه‌اش پریشان وسرگردان شدن بی مسکنان، خاصه حقوق بگیران دست بدندان است بی گمان علتی دارد وتنها با گذرانیدن قوانین سخت نمی توان علت را ازمیان برداشت بلکه باید نخست علت را جستجو کرد وشناخت وسپس با رای وخردودانش همراه با زورکافی رفع علت کرد و شگفتا دراین مورد علت باندازه‌ای هویدا واشکاراست که نیازی به جستجونیست.

بیم دارم اگر بی پروا علتی را که همه میدانند بگویم، کاری نابخردانه کرده باشم.

میگویند «مارکونی» آنگاه که دانست می شود بدون سیم تلگراف کرد دچار شگفتی شد، شگفتی ازاینرو که چرا کاری چنین روشن وآشکار وآسان تاکنون براهل فن پوشیده مانده وکس نکرده است. با خود گفت بی شک رازی درمیان است که جلوگیرانجام آن است وترسید اگر بگوید رسوائی بارآورد. ازاینرو چندی خاموش ماند وسرانجام دل بدریا زد و آنچه دانسته بود گفت وبازباشگفتی دید که آن کار شدنی بود وشد. لیکن تاباخر نیز این راز بروی گشوده نشد که چرا بسیاری مطالب بدیهی درجوامع بشری سال ها یاقرن ها دربوته ابهام می ماند!

لابد شنیده‌اید که دشمنان کریستف کلمب باوگفتند «کشف امریکا کاری شگفت نبود. زیرا همه میدانند که چون زمین گرداست اگر راه خاوربه هندوستان بسته است می شود ازسوی باختر رفت وتوازسوی باختر رفتی ودرمیان راه به امریکا رسیدی «کریستف کلمب پاسخ داد «آری، کاری بسیار بدیهی وآسان بود ولی کسی بآن نمی اندیشید»!

اکنون که فرمان شاهنشاه برای درمان این درد وگشودن این گره داده شده ومانع اصلی یعنی اختیار اجاره بهاازدست سودجویان خارج وبه دست دولت سپرده شده است، برهرایرانی بایسته است که آنچه میداند درپیشرفت این فرمان بگوید، خواه سخنش درست باشد خواه نادرست.

بی شک فرمان شاه برپایه خیرخواهی وکمک بمردم است وبس.

خواست شاه دراین فرمان، نخست این است که ساختن خانه های ناتمام با کمک دولت وشهرداری باتمام رسد وابزار ومصالح وکارگر وبنا دردست رس خانه سازها گذاشته شود تاجان خسته وفرسوده آنها ازدرماندگی بنائی نجات یابد و ساختمان ها نیمه کاره نماند. دیگر آنکه خانه ها و آپارتمان های خالی که بگزارش روزنامه ها بیشتر از ۲۴۰ هزار تاست خالی نماند و مردم بی خانه درآنها بنشینند و از سرگردانی برهند، و دیگر آنکه اجاره بها عادلانه باشد.

اجرای این فرمان اگر باخرد همراه نباشد خواست های شاه برآورده نخواهد شد، بنابراین درتصویب لایحه و اجرای قانون باید همه جوانب درنظر گرفته شود.

موردمان یا باصطلاح جناب هویدا «بخش خصوصی» تادرکاری امید سودی نداشته باشند بآن روی نمی آورند، وای بآنکه بیمناک زیان هم بشوند.

چرا ۲۴۰ هزارخانه و آپارتمان درتهران تازه ساخته شده و آماده گردیده است، ولی باجاره نرفته و نمی رود؟ چرا باآنکه عرضه خانه ها بیشتر از تقاضای اجاره نشینان است قانون عرضه و تقاضا دراین باره موثر نیست؟

شاهنشاه چندی قبل فرمودند باید خانه و مسکن زیاد شود و دولت خانه سازها را کمک کند. دولت شنید و سرمایه و تسهیلات دردست رس بخش خصوصی قرار داد و بخش خصوصی به تکاپو افتاد و درزمانی چنین کوتاه ۲۴۰ هزار مسکن ساخت. چرا بخش خصوصی به کمک دولت پاسخ مثبت داد؟ تنها یک پاسخ دارد «برای آنکه سود ببرد» و چرا اجاره نمی دهد؟ آنهم یک پاسخ دارد «برای آنکه زیان نبینند»!

شگفتا اجاره ندادن یعنی اجاره بها نگرفتن یعنی سود نبردن، پس چرا بخش خصوصی که سرمایه ریخته و خانه ساخته نمی خواهد سود ببرد و به زیان خودکار میکند؟

میدانید چرا؟ برای آنکه از زیانی بزرگتر می‌ترسد که زیان نگرفتن اجاره درکنار آن ناچیزاست. می ترسد تمام سرمایه از دستش برود و دیگر صاحب اختیار خانه نباشد. او از مستاجر می ترسد و اگر این ترس را از میان برندارند و خانه های ساخته شده را مطابق قانون مالک و مستاجر اجاره بدهند دیگر بخش خصوصی خانه نخواهد ساخت و کارسازندگی خانه و آپارتمان، چه برای طبقه توانگر و چه برای طبقه مستمند درایران بدست بخش خصوصی همین جا خاتمه می یابد.

بدتر آنکه سرمایه داران و سازندگان خانه و آپارتمان سرمایه های خود را از کشور بیرون خواهند برد و درکشور بیگانگان بکار خواهند انداخت، وای بسا و بی شک که درکشور بیگانه این گمراهان و متواریان فراری که سرمایه دارند ولی تجربه لازم برای کار درآن کشورها را ندارند بهترین و گواراترین طعمه حقه بازان و شیادان محلی قرار خواهند گرفت. از سوی دیگر درداخل کشور نیز چندی نخواهد گذشت که باز تقاضای خانه برعرضه فزونی خواهد گرفت و درنتیجه مصلحت مردم، عاید نخواهد شد.

درپایان سخنم شکافته‌تر و صریح‌تر بگویم «آنچه که موضوع خانه و مسکن را مشکل و پیچیده کرده همان چیزی است که خیال میکنند درمان درد و رفع مشکل است»، یعنی همین قانونی که بنام قانون مالک و مستاجر ساخته و پرداخته‌اند و این کلاف سردرگم را برگردن مالک و مستاجر انداخته‌اند.

اگر از روز نخست بجای این قانون درهم ریخته، قانونی گذرانیده و اختیار اجاره بها را بصورت عادلانه دردست گرفته بودند هیچگاه اجاره بها چنین بالا نمی رفت و مشکل مسکن بوجود نمیآمد.

علت وجودی این قانون درسال های پیشین چنین گفته می‌شد که زیادی تقاضا و کمی عرضه است و چون دیگر این علت از میان برداشته شده پس این قانون بایستگی خود را از دست داده است. بیائید واین مطلب بدیهی را بشنوید و یکباره این قانون خلاف اصل وخلاف خرد رادور بیندازید وطبق قانون مدنی رفتار کنید. خواهید دید که هرصاحب خانه‌ای از صاحبان ۲۴۰ هزار خانه، خود درپی مستاجر خواهد دوید و در اندک مدتی بحکم فزونی عرضه برتقاضا (بفرض که شما هم کنترل نکنید) باز اجاره بها پائین خواهد آمد و جنبش خانه سازی که براثر روشن‌بینی شاهنشاه دراین چند سال پیدا شده، از پا نخواهد ایستاد و سرمایه کشور نیز از کشور فرار نخواهد کرد و آن ایرانیانی که پول دارند و تجربه ندارند شکار خارجیانی که تجربه دارند و پول ندارند نخواهند شد.

اگر درقانونی که برای انجام فرمان شاه به مجلسین داده میشود اجاره بها برپایه خرد و داد گذاشته شود و مالکان خانه و آپارتمان خیالشان از شر قانون مالک و مستاجر آسوده شود و خاطر جمعی نسبت باختیارات مالکانه خود در برابر مستاجر و دریافت اجاره بهائی عادلانه پیدا کنند، چون سودجوئی آنها طبق قانون مهار شده و دیگر نمی‌توانند با بیرون انداختن مستاجر برمیزان اجاره بها بیفزایند، مستاجران خود را با دست و دندان نگاه خواهند داشت و نازشان را خواهند کشید و این غوغای جنگ و جدال مالک و مستاجر خاتمه خواهد یافت و جلو طمع ورزی مالک و مستاجر نیز گرفته خواهد شد. هرچند گمان نمی کنم بحکم قانون فیزیکی «استمرار برحرکت» مسئولان امر بتوانند یکباره چشم از این قانون بپوشند و ان را از میان بردارند.

این را نیز میگویم که من نه سرمایه دارم، نه خانه بسازم، نه خانه فروش و نه با خانه سازان و خانه بفروشان سروکاری دارم، تنها این ندای وجدان است و پاسخی به نظر خواهی رئیس مجلس سنا تا چه قبول افتد و چه درنظر آید.

فرانسه، خانه تکانی میکند!

حسین مهری - پاریس

چند سالی‌ست فرانسویان دریافته‌اند جامعه فرانسوی، نیاز به زیر و رو شدنی از هر جهت دارد. دریافته‌اند که پنهان داشتن جنبه‌های شرم آور حیات اجتماعی شان نه تنها سودی به بار نمی‌آورد بلکه آن جنبه‌ها را پایدارتر و مالا بیمارگونه‌تر می‌سازد.

از آمریکاییانی که بزرگ‌ترین ننگ تاریخ‌شان، «واترگیت» را پیش چشم جهانی فاش کردند و از خانه تکانی سیاسی در انظار جهانیان هراسی به خود راه ندادند، کم و بیش آموخته‌اند که بر ملا کردن، صدمه‌یی به غرور ملی نمی‌زند به عکس، احترام جهانی را هم از پی می‌آورد. آموخته‌اند که جامعه، خانواده و خاندان نیست که هر گونه تلاش خود را به عنوان مثال برای «لاپوشانی» عمل ننگین یک دختر منحرفش به کار می‌برد، آموخته‌اند که آبرو داری بدون داشتن آبروی واقعی، کذب بی‌فرجامی‌ست و آموخته‌اند چیزی به عنوان «ممنوعه» و «تابو» نباید در جامعه مستور بماند، زیرا دیری نمی‌پاید که راز مگو فاش می‌شود و به بهای گرانی فاش می‌شود. یک روشنفکر فرانسوی، روزی به من گفت: «آنچه پنهان بماند خاصیت بالقوه‌ی بر ملا شدن را در خود دارد! پنهان کردن چهره‌های ناپسند و قبیح جامعه، پنهان داشتن ننگ‌ها و شرم‌ها، تقریبا به پنهان کردن جسد در صندوق خانه شبیه است و چیزی نمی‌گذرد که بوی تعفن در فضای خانه می‌پیچد و راز فاش می‌شود.»

یک نمونه ساده پنهان کاری در فرانسه، جنبه‌یی‌ست که به هرج و مرج جنسی در خانواده‌ها و در میان جوانان و نوجوانان بر می‌گردد. به قول همین روشنفکر، «سپاس خدای را که این جنبه، عمومیت هراس انگیز ندارد، با این همه، جنبه‌یی نگران کننده‌ست. چه بسیار از زنان فرانسوی که ضلع اول یک مثل عشقی را تشکیل می‌دهند و چه بسیار که دو مثل عشقی را چالاکانه اداره می‌کنند! بسیارند دختران و پسرانی که به جنس خود، پای بندند و چه بسیار که به هر دو جنس گرایش دارند. فیلم شهوی «امانوئل» با همه آنکه به قصد انتفاع ساخته شد، نتیجه درخشانی داشت و آن این که به ما پارسی‌ها گفت چه جانوران سبعی در درون داریم. آیینه را در برابر ما نگه داشت و ما شرم کردیم وقتی دیدیم دموکراسی جنسی را به مرز آشوب جنسی برده‌ایم! «امانوئل» یک گام جسورانه در افشای «ممنوعه»ها و «تابو»های فرانسوی بود.».

اما تنها در زمینه جنسی نیست که دولت و جامعه، هر دو «بنا بر مصالحی که تشخیص میدهند»، پنهان کاری می کنند، «ندید» می گیرند و از فاش گویی می‌پرهیزند. زمینه‌های دیگری هم هست، زمینه سیاسی، زمینه اداری، زمینه دانشگاهی و...

ولی اگر دولت و جامعه همچنان در مسیر «مصالح» طی طریق می‌کنند، نویسندگان و روشنفکران و روزنامه نگاران به جد، با بهره جویی از امکان آزادی بیان، بسی از چیزها را که باید گفت فاش می‌گویند و همینانند که در این چند سال، فرانسویان را عادت داده‌اند که زشتی‌ها و زشتکاری‌های خود و جامعه و دولت را ببینند، همینانند که آموزش درخشان را به فرانسویان داده‌اند که چشم گشودن بر ننگ‌ها و زشتی‌های خود گرچه هراس انگیز است، یک نتیجه عالی دارد و آن این که انسان را وا می دارد در پی درمان رود، و باز همینانند که به پایمردی آثارشان به مردم آموخته‌اند اگر عیب نهان فرانسوی در سطح ملی و پیش چشم جهانی فاش شد و بحث و جنجال انگیخت، چه باک؟

جهان به ملت‌هایی ارزش می‌دهد که ریشه در خود دارند، به راستی ظرفیت دارند، توان چشم گشودن به زشتی‌های خود را دارند، پذیرای هر گونه ضربه انتقادند و کورانه در غرور ملی خود فرو نمی‌پوسند، سر در لاک تعصب ملی خود فرو نمی‌برند و به بهانه آنکه خلق جهان بر فساد و تباهی مان پی می‌برند از فاش گویی روی نمی‌گردانند. وانگهی غرور ملی مگر چیست؟ چیست جز دانایی و هشیاری و واقع نگری؟ چیست جز سعه صدر، ظرفیت و قدرت روح؟

امروز، فرد فرد فرانسویان، خانه تکانی اجتماعی می‌کنند. در این زمینه، کتاب پر فروش «بیماری فرانسوی» که در گزارش از آن سخن به میان آوردم، یک قدم برجسته بود. این روزها فرانسویان چند گام دیگر برداشته‌اند: چند کتاب دیگر انتشار یافته است که بسیاری از رازها و «تابو»ها را فاش کرده است و بسیاری از نگفتنی‌ها را گفته است که در گزارش‌های دیگری از آن‌ها سخن خواهم گفت.

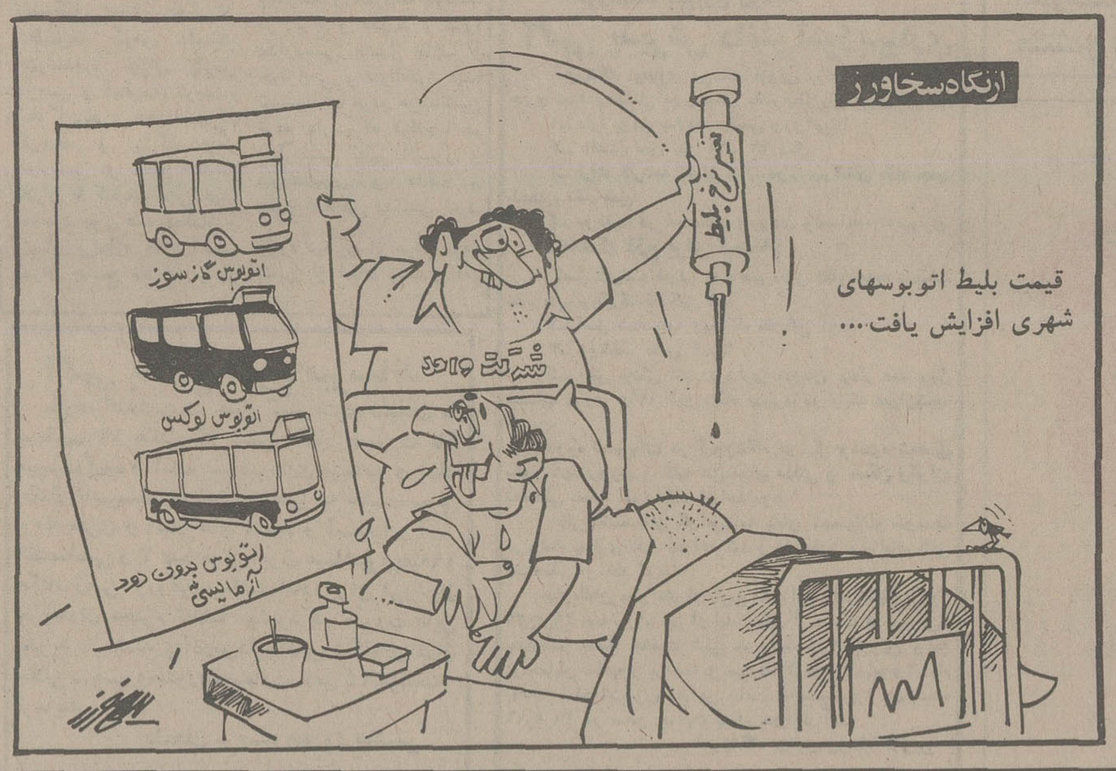

افکار یک پادشاه

نوشته: ر-ک - کارانچیا ۴

نجات معجزه آسا از سوءقصد کاخ مرمر

سئوال - ضربهٔ چنان سقوطی برای کشتن هرکس کفایت میکرد؟

جواب - بلی. اما شما باورنخواهید کرد اگر بگویم که فرمانده پادگان ناحیه و من هردو، صحیح و سالم بدون آنکه حتی خراشی برپیکرهایمان وارد آید از هواپیما بیرون آمدیم. واقعا، منظرهٔ همسفر من و خودم درآن حال که هر دو بوسیله کمربندهایمان وارونه درجاهای خود آویزان شده بودیم چنان تماشایی بود که من بشدت خنده‌ام گرفت. حالا به من بگوئید، که آیا شما چنین حادثه‌ای را محصول خوش شانسی صرف میدانید یا به چیزی بیشتر از این عقیده دارید؟

- سئوال - مسلماً دراین حادثه پای چیزی بیشتر از شانس و تصادف محض در میان بوده است، اعلیحضرتا.

جواب - مجدداً در ۱۹۷۵ سوءقصد دیگری برای قتل من صورت گرفت.

سئوال - این حادثه درچه احوالی اتفاق افتاد؟

جواب - بزودی بعد از آنکه من «انقلاب سفید» خود را برپا کردم، مرتجعین، ملاکین بزرگ ملاها و آخوندهایی که از روحانیت تنها عمامه‌اش را دارند، دسته هایی تشکیل دادند و حکومت ترورو وحشت را برتهران حکمفرما ساختند. آنها به زنان حمله کردند، اتوبوسهای مدارس را درهم شکستند، و اماکن عمومی را آتش زدند. من عوامل ارتجاعی را با تمام قدرتی که در اختیارم بود - سرکوب کردم. دراین مرحله بود که آنها تصمیم گرفتند یک بار برای همیشه مرا نابود کنند.

سئوال - سوءقصد درکجا اتفاق افتاد؟

جواب - صبح روز ۱۰ آوریل ۱۹۶۵، هنگامیکه من دردفتر خود درکاخ مرمر نشسته بودم. غرش ناگهانی شلیک رگبار گلوله را که از بیرون بگوش میرسید شنیدم. ظاهرا یکی از افراد گارد درصدد برآمده بود که با آتش گشودن بروی نگهبانان وفادارگارد من خود را به داخل اطاقم برساند. اما یک بار دیگر، آن دست آسمانی که مرا ارشاد و حمایت میکند سپری برای من بوجود آورد و من تقریباً بدون آنکه کمترین آسیبی ببینم نجات یافتم. از طرف دیگر، جنایتکاری که قصد قتل مرا داشت بضرب گلوله های چند تن از گاردهای وفادار من کشته شد ولی دو نفر از آنها نیز جان خود را از دست دادند.

آیا کسی میتواند خروج معجزه‌آسای مرا از این مهلکه مرهون شانس مطلق بداند؟

سئوال - محققاً خیر. آیا درسالهای اخیر هم خوابهایی دیده‌اید و یا رؤیت ها و مکاشفات دیگری برایتان پیش آمده است.؟

جواب - من بارها و بارها خوابهایی دیده‌ام و این خوابها یکی دوهفته بعد، دقیقاً به همان صورتی که درعالم خواب - مشاهده کرده بودم - به حقیقت تبدیل شده‌اند.

کارهای مضحک قوام السلطنه

سئوال - آیا ممکن است نمونه‌ای ذکر بفرمائید

جواب - باری، ماجرایی که میخواهم حکایت کنم درسالهای جنگ، وقتی که ما گرفتار غائله آذربایجان بودیم اتفاق افتاد. قوام نخست وزیر بود. او کارهای مضحکی از قبیل بازگرداندن اعضای حزب توده به دولت انجام میداد و در تلاش بود که با رهبران جنبش تجزیه طلبانه تفاهم پیدا کند. دران زمان بود که من درخواب دیدم که روزی قوام به نزدم آمد و از من خواست وزیر جنگ را که البته از مردان مورد اعتماد خودم بود عزل کنم و جای او را به شخص دیگری بدهم. به هیچ وجه حیرت نکنید! آن روز آمد! آن روز خیلی زود فرا رسید!

سئوال - پس شما از آن قضیه آگاهی دقیق قبلی داشتید؟

جواب - بلی. اما درخوابهایم.

سئوال - این خواب احتمالاً، به شما کمک کرد تا آن مسئله را حل کنید. به قوام چه فرمودید؟

جواب - از قبول تقاضایش امتناع کردم.

سئوال - بدیهی است که درپس این خوابها، رویتها و نجاتهای معجز آسا از مهالک و مخاطرات نیرویی عرفانی وجود داشته است؟

جواب - بگذارید بگویم که تمام این حوادث، درست از روزگار کودکی من، از هنگامیکه ارواح قدیسان برمن ظاهر و قابل رویت شدند، تا زمانیکه در فرصتهای بسیار با مرگ رودررو قرار گرفتم و سوءقصدهایی که برای قتل من صورت گرفت نیز از آن جمله بود، مرا متقاعد کرد که من قادر بوده‌ام کارهایی انجام دهم که هرگاه بوسیله دستی نادیده راهنمایی نمی شدم، و اگر آن نیروی عرفانی و آسمانی مراقب و نگهدار من نبود - هرگز توانایی به انجام رساندن چنان کارهایی را نمی داشتم. این بارقه الهی و آسمانی درسراسر زندگیم مرا هدایت کرده، به من یاری داده، محافظت نموده، و نجاتم داده است، و اکنون مایه پشتگرمی و محرک من درپرداختن به وظیفه جدیدی است که عبارت از سازندگی مملکت، وبسط واعتلا و تأمین رفاه و بهروزی ملت من است.

سئوال - باری من تصورمیکنم، کسانی هستند که درانها غریزه‌ای بغایت توسعه یافته و اسرار آمیز برای یادآوری گذشته و رسوخ کردن درآینده بوجود آمده است برای اینان هیچ دره یا کوهی وجودندارد که بین آنان و آنچه که میخواهند کشف یا رویت کنند حایل شود، شما احتمالا یکی از اینها هستید؟

جواب - من هم (بهرحال) برای خودم یک جنبه عرفانی دروجود و ضمیر خوددارم

ناتمام

چهل سال قبل...

برنامه چهارساله اصلاحات شهرستانها

اخیرا هفته‌ای سه روز کمیسیونی دروزارت داخله برای تنظیم برنامه چهارساله اصلاحات شهری شهرستانها بعضویت آقای دکتر تقی نصر نماینده وزارت مالیه، آقایان ایرانی و ابوالقاسم شکرائی نمایندگان وزارت معارف، آقای دکتر محمد علی موید حکمت نماینده اداره کل بهداری و آقای محسن انصاری نماینده وزارت داخله تحت ریاست آقای اردلان نماینده وزارت داخله برپا میگردد. دراین کمیسیون گزارشها وبرنامه هائی که ازشهرستانها فرستاده شده مورد شور ومذاکره قرار گرفته وبتصویب میرسد.

ورود بتهران

آقای پروفسور سوامی موسیقی دان نامی هندی که بقصد شناساندن موسیقی هندی وابراز هنرنمائی خود بدور دنیا مسافرت مینمایند هفته گذشته وارد تهران شدند. هنرپیشه مزبور کنسرتهائی درافغانستان داده وتوجه خداوندان ذوق وهنردوستان را جلب نموده اینک درنظر دارند درتهران نیز مجالس کنسرتی برپا نمایند.

انتقال دیوان جزا

دیوان جزای عمال دولت ازجایگاه سابق خودبعمارت سابق ادارات فنی اداره کل فلاحت که درخیابان شاه «شاه آباد» واقع است انتقال مکان داده ودرآنجا دائر گردیده است.

آموزشگاههای پرستاری

برطبق تصویب شورای عالی معارف ماده ذیل بعنوان ماده ششم به اساسنامه آموزشگاه پرستاری مصوب دوم تیرماه ۱۳۱۵ اضافه گردید:

ماده ۶- آموزشگاههای پرستاری متوسطه شناخته میشود وفارغ التحصیل های آن مدرسه ازمزایای گواهینامه دوره کامل متوسطه دختران استفاده خواهند نمود.

نیرنگ عجیب

ازچندی پیش مردی بنام نصرت الله شاهسون «ازقرار سابقه دزدی هم داشته» بایک حکم جعلی خودرا دکتر دام پزشک معرفی کرده ودردهستان های قزوین باین عنوان مشغول کلاهبرداری وگرفتن پول ازمردم شده بود. روزجمعه گذشته این مردنیرنگ باز به دهکده. سلطان آباد درشش کیلومتری قزوین میرود ودرانجا بنابعادت معمول ازمالداران ورعایا مطالبه پول وفوق العاده میکند که دام های آنان راازتزریق سرم وسوزن معاف نماید. بعد از آن که جیب آنها را خالی وجیب خودرا پرمیکند اسبی ازکدخدا گرفته بطرف دهکده های دیگر حرکت میکند. اتفاقا عصران روز آقای پیکار دام پزشک حقیقی برای بازرسی به سلطان آباد میرود. کدخدا جریان واقعه را برای اونقل میکند. پیکار ازاین واقعه اظهار تعجب میکند واظهار میدارد که درقزوین ودهستانهای آن جزمن دامپزشک دیگری نیست وقطعا این مردادم شیاد ودروغگوئی میباشد. بالاخره برای کشف واقعه باتفاق کدخدا درجستجوی دام پزشک دروغی برمی آیند ودریکی ازدهکده های نزدیک سلطان آباد درحالی که مشغول دریافت وجه از رعایا وآزار آنان بود اورا ملاقات ودرصدد دستگیری اوبرمی آیند. نصرت الله با چاقوی بزرگی که دردست داشته بانها حمله نموده وبنای فحاشی ودشنام رامیگذارد ولی بالاخره اورا درسلطان آباد دستگیر می کنند وبوسیله مامورین امنیه بشهر میفرستند

اختراع ماشین آبیاری

اقای ماشاءالله شاه چراغی دبیر فیزیک دبیرستان زینت شیراز اخیرا ماشینی اختراع کرده است که باکمال سهولت واسانی میتواند آب را ازسطحهای پست به زمینهای بلند تری برساند. وبرای آبیاری زمینهائی که درکنار رودخانه ها واقع شده وسطح آنها ازکف رودخانه بلندتر است سودمند است. اداره معارف فارس مخترع نامبرده را باماشین اختراعی بمرکز اعزام داشت تاازروش اختراع اورا استادان فن معلوم داشته تشویق مقتضی ازاوبنمایند.

غرق دراستخر

سیدمحمدنام جوان ۱۹ ساله فرزند سیدعلی اکبر وحسن ۱۴ ساله پسرحسین کارگران دکان نجاری استاد حبیب واقع درخیابان سپه بنابدستور استاد خودبرای کارگذاشتن درهای خانه نقی قصاب که پشت کافه نادر درخیابان پهلوی واقع شده است به آنجا رفته ومشغول کار میشوند. درساعت ۴ بعدازظهر بواسطه گرمای هوا بقصد آب تنی به استخر ارامنه که دران حدود بوده رفته ومشغول آب تنی میشوند ولی ازقرار معلوم چون خوب شناوری بلد نبوده‌اند قادر به بیرون امدن ازاستخر نشده وهردوی آنها را آب غرق میکند. بعداز چندی که درجستجوی آنها برمی آیند جسد حسن را روی آب می بینند. بلافاصله بکلانتری بخش ۳ وکسانش اطلاع داده وجسد محمد را نیز ازآب بیرون می آورند. پس از انجام تشریفات لازمه پروانه دفن این دوجوان نادان وبی احتیاط داده شد وقضیه مورد بازجوئی کلانتری میباشد

مرحمت فرمایند

ازاقایانی که ازاین بنده کتابی بامانت برده‌اند خواهش میکنم لطفا مرحمت فرمایند. خلخالی

سیرک

درهوای ازاد ومفرح فضای کافه رستوران گلستان بهار بهترین عملیات محیرالعقول سیرکی بوسیله ارتیست های نخبه وماهر فن ازشب جمعه ۲۴ تیرماه نمایشات شروع خواهد شد. نشانه خیابان فردوسی «محل سابق سیرک تهران»

اینجانب باکمال احترام جهت تماشا ازعموم بانوان محترمه وآقایان محترم دعوت مینمایم. ورودیه ندارد. مدیر کافه رستوران گلستان بهار

نقل ازاطلاعات ۲۱ تیر ۱۳۱۷

ثبت نام بچه‌ها وشناسنامه بهداشتی

پوراندخت زمانی

فصل، فصل ثبت نام بچه‌هاست. پدرومادرها برای ثبت نام بچه ها در تلاشند تا این مشکل را از پیش پای خود بردارند و از این بابت خیالشان راحت شود.

همه کوششها برای نخستین روز سال تحصیلی - اول مهرماه است تا بچه ها با اسودگی خاطر راهی مدرسه شوند. در این میان پاره‌ای از پدرومادرها برای ثبت نام بچه‌های خود برخی از نکات را فراموش می کنند. در این گزارش کوتاه همکار ما به این مسائل پرداخته و خانواده‌ها را راهنمایی کرده است.

در موقع ثبت نام فرزندان خود در مدارس شناسنامه بهداشتی آنها را نیز بهمراه سایر مدارک بهمراه داشته باشید. شناسنامه بهداشتی دفترچه‌ایست که شما از بهداریها میتوانید دریافت دارید. در این شناسنامه ها تاریخ تلقیح واکسنهای مختلف کودک ثبت می شود تا با مراجعه به آنها نوبتهای بعدی تلقیح واکسن مشخص باشد. برای دریافت شناسنامه بهداشتی کارت تلقیح واکسنها را بهمراه بردارید و اگر تا کنون اقدام به تلقیح واکسنهای کودک خود نکرده‌اید میتوانید اینکار را در مراکز بخصوص انجام دهید.

در یکسالی که از عمر صدور این شناسنامه ها گذشته باید دید که چه تاثیری در وضع واکسیناسیون کودکان داشته است. این دفترچه ها در مدارس نگاهداری میشود تا بموقع تاریخ تلقیح واکسنهای بعدی باطلاع اولیای کودکان برسد. متاسفانه با وجودیکه هدف از صدور این شناسنامه ها بسیار مفید و با ارزش است اما این طرح آنطور که باید و شاید بمرحله اجرا درنیامده است. اولا اغلب دیده شده است که ماموران صدور از مراجعان مدرکی دال بر واکسیناسیون کودک مطالبه نمی کنند و کاری را بصورت رفع تکلیف انجام میدهند و اغلب خانواده ها هم بدون توجه باین امر خطیر فقط بخاطر کارگشائی در ثبت نام کودکان خود این امر را سرسری میگیرند.

ثانیا تا انجا که سابقه یکساله نشان داده این دفترچه ها در گوشه‌ای از دفتر مدرسه رویهم انباشته شده و خاک خورده است، در حالیکه بی شک چنانچه شخص مسئولی در مدرسه با احساس وظیفه شغلی و اخلاقی نسبت به حفظ جان کودکان با اولیاء کودکان در تماس باشد و تاریخ واکسیناسیون بعدی کودکان را باطلاع آنان برساند این تذکار در امر واکسیناسیون مؤثر واقع خواهد شد و از غفلت و عدم توجه والدین به این امر مهم جلوگیری بعمل خواهد آورد.

شاید بهترین راه برای استفاده بهتر از این دفترچه ها سپردن آنها به خانواده ها و دادن آموزش لازم و آگاه ساختن آنها از مخاطرات ناشی از عدم واکسیناسیون باشد تا آنها با مراجعه بموقع و با دلسوزی و احساس مسئولیت اقدام به تلقیح واکسنهای مختلف کودکان خود بکنند. برای اینکه اینکار تحت کنترلی قرار گیرد بجا خواهد بود اگر در مواقع ثبت نام، این شناسنامه ها از اولیا خواسته و بازدید شده و اگر کوتاهی در این امر مشاهده گردد بانان تذکر داده شود. از طرفی پدر و مادر کودکان نیز باید مسئله تلقیح کودکان را یک امر جدی و جزو کارهای ضروری بدانند و جزو کارهای خود بدانند. در این صورت خواهد بود که همه بچه های ما سالم و با نشاط میتوانند در مدرسه و خانه موجب آرامش خاطر باشند.

مد: برای خانمها ودختر خانمهای جوان

پارچه های گیپور سفید، مناسب برای تهیه همه فرم لباس برای خانمها و دختر خانمهای جوان است. لباسی که از همین پارچه مشاهده میکنید بادامن گشاد چین دار، آستین بلند، یقه گرد بسته و باز تهیه شده است این فرم یقه ها معمولا به دو مدل درمیآید، اگر دکمه های آنرا بازبگذارید یقه باز میشود و اگر تا بالا دکمه را ببندید یقه کاملا بسته و بفرم گرد درمیآید.

لباس دیگر، بلوزی دوخته شده از همین رنگ و همین جنس پارچه است که روی شلوار سفید از آن استفاده شده و مناسب برای اندامهای بلند و باریک است.

زنان بزرگ رابشناسیم

اولین زن پزشک، الیزابت بن کرون فارغ‌التحصیل سال ۱۸۴۹ از دانشکده پزشکی خپووا درنیویورک بود.

اولین زن پرنده جایزه نوبل مادام ماری کوری از فرانسه بود که درسال ۱۹۰۳ مشترکا باشوهرش و درسال ۱۹۱۱ بتنهایی برنده جایزه نوبل شد.

تجلیل از سیمین بهبهانی

صحنه‌ای از تجلیل سیمین بهبهانی شاعره معروف. فروزنده اربابی گرداننده برنامه در کنار سیمین بهبهانی دیده می شود.

پنجشنبه شب گذشته، برنامه کلوب بانوان به تجلیل از سیمین بهبهانی، شاعره معروف اختصاص داشت. در این مراسم ابراهیم صهبا ضمن تجلیل از مقام ادبی سیمین بهبهانی، مدال پهلوی و حکم مخصوص این مدال را به سیمین اهدا کرد. در این مراسم فروزنده اربابی، گوینده توانای رادیو که چند سالی است دیگر صدایش از رادیو شنیده نمی شود، گرداننده برنامه بود و با تسلطی که در وی سراغ دارید به محفل شورو حالی تازه بخشید. فروزنده اربابی که خود نیز شعر می سراید، در این مجلس پیرامون شخصیت هنری و ادبی سیمین سخن گفت و شعری از وی خواند.

آنگاه نوبت به سیمین رسید. او نیز ضمن خواندن چند شعر، درباره شعر و غزل با حاضران سخن گفت. در این برنامه شاعره های دیگر از جمله هما میرافشار، لیلی گلزار و خانم درویش اشعاری خواندند که مورد توجه قرار گرفت.

فروردین — در محیط خانواده و بخصوص در کنار متولدین مرداد ماه آرامش کامل خواهید داشت بزودی در زمینه شغلی پیشرفت بی نظیری خواهید کرد.

اردیبهشت — در هر موقعیتی صمیمیت خود را با اطرافیان حفظ کنید و اهمیتی برای اختلاف نظرهای جزئی قائل نشوید.

خرداد — با همکارانتان رفتاری توام با سیاست و احتیاط داشته باشید. بزودی همه چیز در جهت دلخواه شما پیش خواهد رفت:

تیر — تحت تاثیر گفته‌های کسانی که می خواهند مانع استقلال شما شوند قرار نگیرید. ندای عقل و قلب شما بهترین راهنمایتان است.

مرداد — درحضور دیگران خوددار باشید و اسرار درونتان را نزد آنها فاش نکنید. درمحیط کار بهیچ وجه عجولانه تصمیم نگیرید.

شهریور — با کسانی که از هیچ نظر با شما توافق ندارند معاشرت نکنید. روز آرام و جالبی را خواهید گذراند.

مهر — برنامه روزانه خود را طوری ترتیب دهید که همیشه اوقات استراحت هم داشته باشید. سعی کنید کارهای خوب را نیمه تمام رها نکنید.

آبان — ممکن است چند روزی کارهایتان به کندی انجام شود ولی اوضاع بزودی تغییر خواهد کرد.

آذر — پس انداز خود را برای خرید چیزهای کم ارزش و غیر لازم هدر ندهید. از راه دور پیغام جالبی دریافت خواهید کرد.

دی — گوشه گیری نکنید و اوقات فراغت خود را در کنار دوستان صمیمی بگذرانید. با شخص مورد علاقه خود تفاهم کامل خواهید داشت.

بهمن — از جانب دوستان خوب خود پیشنهاد جالبی دریافت می کنید. مقداری از وقت روزانه خود را به خودتان اختصاص دهید.

اسفند — مسئولیت‌های جدید باعث پیشرفت سریع شما در کارها خواهد شد و اشخاص پر قدرت از شما حمایت خواهند کرد.

ده درصد بهره ده درصد بهره ده درصد بهره ده درصد بهره ده
۱۰٪ بهره ۱۰٪ بهره ۱۰٪ بهره ۱۰٪ بهره ۱۰٪ بهره ۱۰٪ بهره ۱۰٪ بهره
ده درصد بهره ده درصد بهره ده درصد بهره ده درصد بهره ده درصد بهره
ده درصد بهره
بانک عمران تا ده درصد بهره میدهد
با بانک عمران به سپرده های شما
بانک عمران
بانکی است پیشرو

اسرائیل جنگ را از چاههای نفت شروع میکند

المصور

از لحاظ اسرائیل تمام شرایط برای آغاز جنگ پنجم آماده است

همینکه نتایج انتخابات اسرائیل روشن گردید، تهدیدهائی از آنجا شنیده شد که دم از جنگ میزد «ژنرال شارون» که بعضویت «کنشت» در آمده گفت: امریکا نباید از قطع شدن نفت اعراب بهراسد زیرا ما قادریم جنگ غافلگیرانه‌ای را علیه اعراب شروع کنیم و قبل از اینکه بتوانند جریان نفت را قطع کنند قوای آنها را در هم بکوبیم.

یعنی اینکه چتر نظامی عربی که بر فراز اقدامات سیاسی اعراب زده شده فرو می‌ریزد و هیچ یک از دول نفتی عربی جرات نخواهند داشت که تصمیمی بگیرند بطور کلی ژنرال اسرائیلی میگوید که جنگ غافلگیرانه آینده اسرائیل قدرت حاکمیت صهیونیسم را بر چاههای نفت بر قرار خواهد نمود و این منابع را بصورت خط رویاروئی مستقیم با اسرئیل و ارتش آن در خواهد آورد. و در نتیجه جنگ آینده خط اول دفاعی را از چاههای نفت از بین میبرد.

قبلا نیز ژنرال مومردخای گور رئیس ستاد اسرائیل گفته بود: هر قدر قدرت ما افزوده شود فرصت بیشتری برای اتخاذ تصمیم‌های سیاسی خواهیم داشت و خواهیم توانست اولین ضربت را وارد کنیم. البته سعی خواهیم نمود که از جنگ دوری جوئیم ولی اگر اعراب جنگ بخواهند همه جهانیان از اقدام ما برای وارد کردن اولین ضربت در هر موقعی که مناسب باشد حمایت خواهند نمود. و چنین جنگی منتهی به پیروزیهای سیاسی و نظامی اسرائیل خواهد شد.

پل هوائی

در مورد خبر تسلیحات اسرائیل باید گفت که اسرائیل از جنگ اکتبر ۱۹۷۳ که چند روز بعد تمام زرادخانه‌های آن خالی شد و امریکا ناچار گردید یک پل هوائی برای رساندن سلاح بر قرار نماید درس عبرت گرفت. و آنقدر اسلحه ذخیره کرده است که پنج سال تمام تکافوی نیازهای آنرا بدون کمک آمریکا میکند. میکند.

در اسرائیل در مورد رویاروئی با اعراب سه مکتب و نظریه وجود دارد، مکتب «بوبویسم» منسوب به اندیشمند این مکتب در گروههای دست چپی که در انتخابات اخیر شکست خوردند و حتی یک کرسی کسب نکردند رواج دارد.

مکتب دوم، مکتب «وایزمنیسم» منسوب به چیم وایزمن رهبر نهضت صهیونیسم در این قرن است که خواهان سیاست میانه روی بسوی صلح میباشد این مکتب از مدتها پیش از زندگی اسرائیل کنار رفته و در هیچ یک از احزاب فعلی هوادار ندارد. زیرا همه معتقدند که سیاست میانه روی نتیجه‌ای در بر ندارد.

سومین مکتب «بن گوریونیسم» منسوب به بن گوریون نخست‌وزیر پیشین است که خواهان صلح از طریق قدرت برتر، میباشد میتوان گفت که دولت تازه لیکود صرف نظر از اختلافات سیاسی سابق میان مناهم بگین و داوید بن گوریون از جدی‌ترین طرفداران این مکتب است. مکتب برتری نظامی یعنی مکتب بن گوریون معتقد است که:

دشمن اسرائیل

«اعراب دشمن اسرائیل هستند و هیچگاه خواهان صلح با آن نمیباشند بهمین جهت سیاست اسرائیل باید این حساب را مد نظر قرار دهد که برتری نظامی همیشه بنفع آن باشد زیرا زبان دیگری برای معامله با اعراب وجود ندارد.»

نتیجه‌ای که انتخابات اسرائیل دارد این بود که افراطیها و هواداران جنگ هستند که انگشت روی ماشه گذاشته‌اند و بهمین جهت احتمال تصمیم اسرائیل به جنگ بسیار زیاد میباشد.

البته تصمیم جنگ بر اساس تمایل شخصی گرفته نمیشود بلکه اوضاع و احوال معین سیاسی و نظامی و اقتصادی و روانی به صاحبان گرایشهای معین فرصت میدهد تا بر اساس آنها تصمیم خود را بگیرند.

از لحاظ سیاسی خطری که اسرائیل با آن روبرو است فشارهای امریکا میباشد که از ان کشور میخواهد قطعنامه‌های سازمان ملل متحد بویژه قطعنامه‌های ۲۴۲ و ۲۳۸ را درباره عقب نشینی از اراضی اشغالی سال ۱۹۶۷ بمرحله اجرا بگذارد.

گرچه لیکود کمتر به این فشارها توجه دارد ولی نمیتواند آنرا نادیده بگیرد.

آبابان درکتاب خود «حقیقت و خیال درخاورمیانه» مینویسد: یهودیان معتقدند که درپایان کار هیچ دوستی برای آنها باقی نخواهد ماند جز خود یهودیان بهمین جهت لیکوددر رویاروئی با فشار امریکا به قدرت یهودیان امریکا و نقش آنان درسیاست امریکا تکیه دارد.

اگر تصور نمائیم که پرزیدنت کارتر به فشار یهودیان امریکا توجه ننماید و بخاطر منافع امریکا در خاور میانه و حفظ دوستی اعراب و امریکا اسرائیل را تهدید به قطع کمکهای امریکا نماید باید دید که عکس‌العمل اسرائیل چه خواهد بود. ممکن است دستگاه رهبری فعلی اسرائیل به فشارهای امریکا توجهی ننماید.

درآنموقع است که باید گفته شارون را درباره پیروزی مطلق بمنظور جلوگیری از بکار گرفتن سلاح نفت اعراب بیادآورد و بدون شک درآنصورت اسرائیل مایل به شعله‌ور ساختن یک جنگ خواهد شد.

انگیزه نظامی

بهمین جهت و با در نظر گرفتن این بررسی میتوان گفت که دولت لیکود منعی برای یک حمله شدید به اعراب و شعله ور ساختن آتش پنجم نمی‌بیند.

از لحاظ نظامی هم مرزهای فعلی همان مرزهای ایده آل دولت لیکود میباشد.

اسرائیل بزرگ بنظر لیکود شامل فلسطین و ساحل شرقی رود خانه اردن و جنوب لبنان میباشد. بطور کلی این احتمال شدید وجود دارد که دولت لیکود حمله کردن بطرف شرق را مسکوت باقی بگذارد و جنوب لبنان همچنان یکی از عرصه‌های توسعه طلبی اسرائیل باقی بماند و بهمین جهت است که حملات علیه این منطقه روز بروز افزایش می‌یابد. ولی انگیزه نظامی که ممکن است اسرائیل آنرا بهانه‌ای برای آغاز جنگ قرار دهد این اعتقاد است که میزان قدرت بنفع اعراب متمایل شده است. همین انگیزه یکی از عوامل تصمیم آن بجنگ سال ۱۹۵۶ بوده است. از لحاظ اقتصادی مشاهده میشود که تصمیم جنگ سال ۱۹۶۷ در اوضاع اقتصادی بسیار بحرانی و نامطلوبی اتخاذ شده.

امروز هم اسرائیل از یک وضع اقتصادی نامطلوب و موج بیکاری رنج میبرد و از سال ۱۹۷۳ تا کنون ارزش لیره اسرائیل سیزده بار کاهش یافته است.

در این اوضاع و احوال بعید نیست که دولت لیکود برای رهائی از این بحران دست بیک اقدام خطرناک بزند و جنگ را آغاز نماید.

سرسختی بگین

از لحاظ روانی اغلب گزارشها تاکید میکند که افکار عمومی اسرائیل طرفدار جنگ نیستند و انگیزه طرفداری از لیکود و مناهم بگین این بوده است که در حفظ اراضی اشغالی سرسختی نشان دهند نه اینکه دست بجنگ بزنند.

این مسئله این پرسش را مطرح میکند که آیا سرسختی نشان دادن برای حفظ اراضی اشغالی منجر به جنگ نمیشود.

بدون شک پاسخ مثبت است زیرا اعراب هیچگاه رضایت به ادامه اشغال نمیدهند.

البته دستگاه رهبری اسرائیل هر آن قادر است افکار عمومی را ببهانه اینکه اعراب برای جنگ آماده میشوند و با ایجاد حوادث ساختگی برای شعله ور ساختن جنگ همه جانبه یا جنگ منطقه‌ای آماده سازد.

زوال یک امپراطوری

نوشته: پیتر تاونزند

۱۸

نبرد برای آزادی بیرمانی

خطوط آهن در ۱۸۶ نقطه قطع شده‌اند. در حمله ایرگون به ایستگاه لیدا خسارت های سنگین وارد آمد و عده‌ای کشته شدند. گروه اشترن زیان های سنگینی به پالایشگاه حیفاوارد کرده است. بوین نمیتوانست واکنش تندی نشان دهد، چون انگلستان برای ادامه حیات به کمک امریکا نیاز داشت. بهمین جهت روز ۱۳ نوامبر ۱۹۴۵ اعلام کرد که یک هیات مشترک امریکائی ـ انگلیسی به بررسی شرایط زندگی یهودیان اروپا و مسئله مهاجرت آنها به فلسطین رسیدگی میکند.

برخلاف تصور آژانس یهود، ارنست بوین یک ضد یهود نبود. او معتقد بود که یهودیان اروپا باید حق زندگی برابر در کشورهای اروپائی را داشته باشند. ولی به این امر توجه نداشت که بیشتر آنها مایل به مهاجرت هستند. او عقیده داشت که یهودیان میتوانستند با دانش و هنرشان به باز سازی اروپا کمک کنند و این را آژانس یهود بسیاربد تعبیر کرده بود:

«آنچه هیتلر برای نابودی یهودیان انجام داد، اینک تکرار میشود... ما محکوم هستیم در شرایط غیر قابل تحمل زندگی کنیم تا اروپا از دانش و هنرمان محروم نشود...»

در اواخر ۱۹۴۵ واوایل ۱۹۴۶ یهودیان فلسطین بر شدت دامنه عملیات تروریستی خود افزودند و در میان ستایشگران شان و سهامکان ویژه‌ای داشتند. «ایزوکتیا» و «پراودا» مرتبا شرح عملیات خرابکارانه یهودیان را با آب و تاب منتشر میکردند. ایرگون اعلام کرد: «روسیه موافق مبارزه ملت یهود با قدرت استعماری بریتانیاست». و این راست بود، چون شوروی میخواست جای پائی در خاور میانه بدست آورد: «دولت یهود جزدر پایان مبارزه ما علیه انگلستان بوجود نخواهد آمد و اتحاد شوروی مارا درین راه یاری میدهند...»

البته دیری نپائید که روسها تغییر جهت دادند.

***

در فلسطین مردانی که از اروپای شرقی آمده بودند مطابق سنت‌ها و رسوم کشورشان عقیده داشتند که خشونت یکی از وسایل عادی رسیدن به هدف است. اما در بیرمانی اوضاع به گونه‌ای دیگر بود. دراینجا خشونت بعنوان آخرین راه حل پذیرفته شده بود. وقتی فرماندار کل سیاستمداران پیر را بعنوان اعضای حکومت برگزید و یک همکار مطیع ژاپنی بنام «یوسماو» رادرمیان آنها جای داد اونگ سان در یک اجتماع بزرگ گفت:

«نبرد برای آزادی بیرمانی تازه آغاز شده است.»

و در ژانویه ۱۹۴۶ گفت:

« ما میخواهیم همه با هم در راه بازسازی کشورمان و آمادگی آن برای قبول استقلال بکوشیم... مردانی که قدرت را در دست دارند مردم را فریب میدهند..... کسی نمیتواند مارا تحریک کند... ما حرکت‌مان را به سوی آزادی ادامه میدهیم..»

این حرکت با انجام تظاهرات متعدد ضد انگلیسی و افزایش روز افزون محبوبیت اونگ سان همراه بود.

او برای رسیدن به هدفش با آینده‌ای از تهدید و تحبیب رفتار میکرد: «ماباز هم دست دوستی دراز میکنیم. تمایل ما اینستکه به یک راه حل صلح آمیز برسیم ولی آماده هستیم که به مبارزه نیز بپردازیم. این دیگر با انگلیسی‌هاست که انتخاب کنند.» روزنامه تایمز خواستار آن شد که در بیرمانی انتخابات پارلمانی انجام شود. و فرماندار کل از این نظر دفاع میکرد که قدرت به استقلال طلبان سپرده شود.

نگرانی «دورمن ـ اسمیت» فرماندار کل در برابر هراس نایب‌السلطنه «ویول» هیچ بود. درآغاز این سال ویول یک بار درحالی که دربرابر گیشه یکی از سینماهای لندن در صف انتظار ایستاده بود به سیاست نادرست حکومت محافظه کار اندیشیده بود. حالا حکومت کارگری کلمنت اتلی سیاست دیگری در پیش گرفته بود. نخست وزیر ویول را به لندن فراخواند و لرد «پتویگ لاورنس» وزیر ۷۴ ساله کابینه به او گفت که کابینه انگلستان ازاو یک اقدام سریع میخواهد.

اتلی در منحل کردن امپراتوری هند بریتانیا شتاب داشت و این همان امپراتوری باعظمتی بود که فقط شصت و هشت سال پیش بنیانگزارش ملکه ویکتوریا در مراسمی باشکوه مورد تجلیل قرارگرفته بود. کمتر از نیم قرن ازان روزی میگذشت که کلمنت اتلی شاگرد مدرسه در مسیر ملکه ویکتوریا پرچم کوچکش را تکان‌تکان داده بود.

افتخارهای گذشته و شکوه‌های چشم‌نواز درگذشته دور محو شده بودند. روزگار فیل‌هائی که تزئین‌شان میکردند و مهاراجه‌های غرق در جواهری که سوگند وفاداری میخوردند گذشته بود. آن زمان که نایب‌السلطنه چون امپراتور میزیست و دستورهای «اداره امور هند» در قلم فرمان‌های یک وزیربود گذشته بود. حالا نایب‌السلطنه در صف سینمایا در صف اتوبوس منتظر نوبت می‌ایستاد و هرکسی میتوانست صبح شنبه لرد لاورنس وزیر ـ سالخورده را ببیند که دردهکده «شر» سبد بدست در صف می‌ایستاد تاماهی بخرد. این چنین بودند مردانی که یک بار دیگر تلاش می‌کردند تاهندی‌هارا برسر نحوه اداره امورکشورشان بتوافق برسانند. در صف ایستادن به ویول و لاورنس انتظارکشیدن و صبور بودن را آموخته بود که درراه رسیدن به هدف‌شان به آن نیاز داشتند. روز ۱۹ سپتامبر نایب‌السلطنه اعلام کرد:

«حکومت انگلستان قصد دارد از همه امکان‌های خود برای تامین خودمختاری کامل هند استفاده کند.»

وافزود که انتخابات در فصل سرمای ۴۶ ـ ۱۹۴۵ انجام میگیرد و بعد در ژانویه ۱۹۴۶ یک هیات سه نفری به ریاست لرد لاورنس برای مذاکره بارهبران هند به این سرزمین فرستاده خواهد شد.

اما قبل از رسیدن این هیات میبایستی حوادث بسیاری اتفاق افتد. نهرو روز بعد ازاینکه در ژوئن ۱۹۴۵ از زندان آزاد شد، گفت:

«شعله‌ها در قلب من فروزان هستند.»

و آنگاه به ایراد نطق‌های آتشینی پرداخت که روزنامه‌های ناسیونالیست آنهارا نقل کردند.

چند ماه بعد ویول بانهرو مذاکراتی داشت تااورا مطمئن کند که سوء تفاهمی وجود ندارد. نایب‌السلطنه نهرو را مثل همیشه آرام بارفتاری دوستانه یافت درحالیکه «روحیه‌اش خرافاتی بود.»

نهرو اعتراف کرد که هوادار اقدام خشونت‌امیزست و نمیداند چگونه میتوان ازآن اجتناب کرد و بهمین جهت در یک اجتماع عمومی گفته بود:

«انقلاب اجتناب‌ناپذیراست!»

پاتل مرد قوی کنگره هم همین نظررا داشت.

«بعد از انتخابات کنگره‌خواهان یک راه حل فوری و قطعی خواهد شد.» و افزوده بود که «اگر این راه حل دور از دسترس باشد بهمان روشنی که بعد از روز شب فرامیرسد کنگره مبارزه را آغاز خواهد کرد.»

هدف مبارزه این بود که انگلیسی‌ها بزور از هند بیرون رانده شوند.

اکونومیست

پاکستان: ارتش دمکراسی را بازمیگرداند

ارتش هنگامی دست به اقدام زد که حیثیت ملی آن به خطر افتاده بود

ژنرال ضیاء الحق ـ روی اعاده دموکراسی و تجدید انتخابات تاکید بسیار دارد.

اگر قرار باشد که بخاطر قبضه شدن مجدد قدرت بوسیله نظامیان پاکستانی در هفته گذشته کسانی دراین کشور سزاوار ملامت باشند جز سیاستمداران پاکستانی هیچکس دیگر را برای ملامت شدن مستحق‌تر نخواهیم یافت. با وجود این، ممکن است پاکستان بزودی خود را بخاطر باز گشت دمکراسی رهین منت نظامیان بیابد و مجبور باشد از آنها سپاسگزاری کند. اظهار اعتماد جیمی کارتر رئیس جمهور امریکا به دوام و قوام و کار کردن دمکراسی به صورتی که وی روز ۲۲ مه گذشته در یک سخنرانی در دانشگاه «پنتردام» عنوان کرد تا کنون حقانیت‌اش را در پهناورترین همسایه پاکستان ـ کشور هند ـ و همچنین در کشورهای اروپایی پرتغال و اسپانیا ـ به ثبوت رسانده است. بدیهی است که انچه در پاکستان در صورت پیشرفت درست اوضاع بوقوع خواهد پیوست ـ مانند آنچه که ماه مارس گذشته در هند بوقوع پیوسته و یا احتمالا در ۲۱ ژوئیه جاری در «سری لانکا» اتفاق خواهد افتاد هریک برای خود دارای دلایل محلی خواهد بود. با اینحال باور کردن این ادعا تعجبی نخواهد داشت که یکی دیگر از دلایلی که به اعاده دمکراسی در هند کمک کرده و بنوبه خود بروقایع اخیر پاکستان نیز اثر گذاشته عبارت از عزم دولت کارتر در امریکا برای طرفداری کردن مجدانه از اصول دمکراسی «لیبرالیسم» در سراسر جهان بوده است.

در پاکستان ژنرال «محمد ضیاء الحق» هفته گذشته وقتی که تنها ساعاتی بعد از کودتای بدون خون ریزی ارتش ـ اعلام کرد که بزودی حکومت دمکراتیک را به کشورش باز خواهد گرداند ـ دقیقا از معیارهایی پیروی کرد که با در نظر گرفتن علاقه و اهتمام دولت کارتر برای دفاع از دمکراسی میتوانست از رهبری کننده یک کودتای نظامی تقریبا درهر گوشه‌ای از جهان قابل انتظار باشد وعده‌ای که از طرف ژنرال ضیاء الحق پاکستانی به ملت پاکستان داده شده به این دلیل از حد معمول معتبرتر است که وی بروشنی ـ ماه اکتبر آینده را بعنوان موعدی که انتخابات دیگری در پاکستان بر پا خواهد شد و ارتش تمام جد و جهد خود را برای تضمین ازادی و شرافتمندانه بودن انتخابات بخرج خواهد داد تعیین کرده است. از این گذشته وجه ضمانت اعتبار وعده‌ای که از طرف وی برای اعاده حکومت غیر نظامی پارلمانی در پاکستان داده شده عبارت از این است که پس از چهار ماه کشمکش‌های خونین سیاسی میان نیروهای حاکم و محکوم و اکثریت و اقلیت در پاکستان ـ مردم این کشور متقاعد شده‌اند که قول نظامیان بسیار مطمئن‌تر و قابل قبول‌تر از وعده‌های مشکوک نخست وزیری غیر نظامی مانند ذوالفقار علی بوتو میتواند باشد اگر رهبران کودتای نظامی اخیر پاکستان به قول خود وفا کنند ـ (و این اگر مظهر تردیدی است که هنوز بسیار بزرگ است) پاکستان نیز به هند ـ (و بعد از انتخاباتی که این ماه در سری لانکا برپا خواهد شد و احتمالا دولتی دمکراتیک نیز دراین کشور برسر کار خواهد آمد) و احیانا به سری لانکا ملحق خواهد شد و با این تحول رشته‌ای زنجیری از حکومتهای مبعوث مردم و برگزیده شده از طریق تجارب و رقابتهای آزاد انتخاباتی ـ در آسیا ظهور خواهند کرد

اما برعکس در صورتیکه رهبران نظامی جدید پاکستان به وعده خود عمل نکنند، باقی ماندن انها در مسند قدرت شیوه قدیمی فرمان روایی مردان قدرتمند نظامی را در بخشی از شبه قاره هند ـ در شکل تازه‌ای اعاده خواهد بخشید ـ و هند و سری لانکای دمکراتیک در جناح خود پاکستان ناهمگون و خود کامه‌ای را خواهند یافت که امروز بصورت دو کشور پاکستان و بنگلادش تجزیه شده و تحت فرمان روایی ژنرال‌هایی قرار گرفته‌اند که هر دو ضیاء نامیده میشوند.

ضیای پاکستانی روز سه شنبه گذشته به این دلیل کودتا کرد که بنظر میرسید شکست و بن بست اشکار مذاکرات بوتوو مخالفان وی بار دیگر دامنه مناقشات سیاسی پاکستان را به خیابانها خواهد کشاند.

در اخرین روزهای قبل از کودتا در حالیکه چهار ماه از شروع معارضات خشونت امیز سیاسی و چهار هفته از آغاز مذاکرات بوتو و رهبران احزاب اقلیت پاکستان میگذشت موعدی علی الاصول مورد توافق قرار گرفته بود تا در ان انتخابات مجددی برپا شود و جای انتخابات مارس گذشته را که نتایج آن مهمترین بهانه برای سرنگون کردن کشور دورطه آشوب و تظاهرات پایان ناپذیر ضد دولتی بود بگیرد. اما عدم اعتماد دو جانبه و تصمیمات و تدابیر تکراری که هردو طرف نزاع بخاطر آن مستحق سرزنش بودند، عاقبت توافق آنها را روی مقرراتی که باید مبنای عملی برای تجدید کار انتخابات قرار میگرفت غیر ممکن کرد.

سیاست مداران اقلیت پاکستان اصرار داشتند که قبل از حصول توافق روی ترتیبات نهایی، ضمانتهایی بوجود آید تا آخرین خلاءها پرشود و هیچ امکانی برای مکرر شدن تقلبی که در انتخابات مارس گذشته بوقوع پیوسته است باقی نمانده، در حالیکه بوتو متقابلا عزم جزم داشت تا از تفویض و از دست دادن رهبری قوه مجریه که آن را حق مشروع خود میدانست خودداری کند. تصرف شدن قوه مجریه از طرف ارتش پاکستان لااقل در صورتیکه قشر مربی قضایا مورد نظر باشد تحول مبارکی برای احزاب اقلیت باکستان است. با روی کار امدن نظامیان نزاعی که پس از انتخابات مارس گذشته برسر چگونگی انتخاب اعضای مجالس ملی و ایالتی پاکستان در گرفته بود با انحلال فوری این مجالس (بدستور کودتا) با فرجامی قاطع و ناگهانی پایان یافته است. رهبران وقایع سه شنبه گذشته علاوه براین روسای دیوانهای عالی ایالات را با اینکه نمایندگان قوه قضائیه هستند، جانشین فرمانداران انتصابی بوتو کرده‌اند. از طرف دیگر در حالی که قرار است تنها ارتش مقدمات برگزاری انتخابات موعود اکتبر آینده را فراهم کند، و از انجا که وعده تضمین ازادی انتخابات قولی است که اکنون از طرف فرماندهان نظامی پاکستان به ملت داده شده است، بنابراین امکان آنکه عده‌ای از سیاستمداران ـ صرف نظر از وابستگی‌هایشان، به هر حزب و هرگرایش و مرامی بتوانند نفوذی تعیین نتایج انتخابات اعمال کنند ـ بخودی خود از میان رفته است، ژنرال‌هایی که درراولپیندی برسرکار امده‌اند به احزاب اقلیت حتی امتیازی داده‌اند که رهبران این احزاب خودشان در شرایط دیگر هرگز حتی جرئت تقاضا کردن آن را نداشته‌اند. این امتیاز عبارت از انحلال واحد امنیتی نامحبوبی است که بوتو برای سرکوبی مخالفان سیاسی و بنام نیروی امنیت فدرال با هدف سرکوب کردن تظاهرات طرفداران احزاب مخالف دولت بسیج کرده بود.

علیرغم این تجارب قابل لمس این سوء ظن که ژنرالهای کودتا کننده قبل از دست بکار شدن در پشت پرده قول و قرارهایی با بوتو داشته‌اند بقدری نیرومند بود که ژنرال ضیاء را ناگزیر کرد تا شخصا در صدد انکار کردن آن براید و ملت پاکستان را مطمئن کند که چنان دسیسه‌ای در کار نبوده است، بد گمانی‌هایی که ژنرال ضیاء مجبور به زایل کردن آنها از ذهن مردم گردید تا حدودی معلول سوابق شخصی وی بعنوان یکی از افسران مورد نظر و حمایت خاص «بوتو» بود. وی در سال گذشته با اینکه چندین افسر ارشد دیگر ارتش با داشتن مناصب والاتر برای تصدی پست ریاست ستاد نیروی زمینی آمادگی و استحقاق داشتند به نحوی غیر منتظره این پست را بدست آورده بود از این بیشتر حتی پس از انتصاب ژنرال ضیاء به ریاست ستاد نیروی زمینی تصفیه بزرگی در ارتش روی داد که او در جریان آن نیروهای مسلح پاکستان را به تکیه گاه امن تری برای بوتو تبدیل کرده بود.

یکی دیگر از دلایلی که شایعات تبانی نظامیان کودتا کننده و بوتو را برسر زبانها انداخت حمایتی بود که ارتش پاکستان در بهار گذشته وقتی که طوفان آشوب و خشونتهای سیاسی و تظاهرات خونین مخالفان بوتو به آخرین نقطه عروج و شدت خود رسیده بود، ژنرالهای ارتش همچنان به بوتو وفادار ماندند و هیچ حمایتی را از وی دریغ نکردند در حالیکه برایشان در آن روزها دست زدن به یک کودتا بسیار قابل انتظارتر از کاری بود که روز سه شنبه هفته گذشته به آن دست یازیدند. با اینحال وقایع بهار گذشته برای ارتش پاکستان نوعی درس عبرت بود وفاداری ارتش به بوتو و سیاستهای نامحبوب وی و دخالت نظامیان در موارد بسیاری که بوتو از آنان توقع داشت تا دشمنان سیاسی وی را سرکوب کنند بطور جدی از وجهه فرماندهان نظامی پاکستانی در چشم مردم کشورشان کاست و مخصوصا با تشدید نارضایی افسران جوان‌تر خطربوجود آمدن دو دستگی را در صفوف نیروهای مسلح پاکستان افزایش داد.

از ان پس وضعی بوجود آمد که برای ارتش پرهیز کردن از مخاطراتی که مستقیما حیثیت ملی ان را تهدید میکند بسی دشوارتر بود باحتمال زیاد اینها مهمترین دلایلی بوده‌اند که سرانجام برشکیبایی ارتش فایق آمدند و ژنرال ضیاء الحق و فرماندهان سایر نیروهای مسلح پاکستانی را ناگزیر کردند که تعهدات وفادار ماندن به یک دولت نامحبوب و غیر قابل دفاع را فراموش کنند.

کریسچن ساینس مونیتور

موقع شوروی درافریقا متزلزل شده؟

بسیاری از کشورهای افریقا شوروی را یک «خطر امپریالیستی» می دانند

«چینتیا»» ارگان حزب کمونیست رومانی، در شماره پنجم ژوئیه مقاله‌ای داشت به هوا داری از «کمونیسم اروپائی» تمام این مقاله بلند که خبرگزاری رسمی رومانی نیز آن را برای آگاهی مردم جهان انتشار داد، کلمه به کلمه مورد مخالفت شوروی قرار گرفته بود.

پرزیدنت نمیری، رئیس جمهوری سودان، که زمانی مشتری تسلیحات شوروی بوده، روز دوم ژوئیه فعالیت‌های شوروی را در افریقا بعنوان «امپریالیسم جدید شوروی» تقبیح کرد. این اظهار نظر ـ را نمیری در کنفرانس سران سازمان وحدت افریقا در لیبرویل، پایتخت گابون اعلام کرد و یک عضو هیات نمایندگی مصر در این کنفرانس گفت:«تنها موضوعی که در این جا واقعا مهم تلقی شده، موضوع مداخله شوروی در افریقاست.»

پرزیدنت کارتر، رئیس جمهوری امریکا روز ۳۰ ژوئن برنامه ساختن بمب افکن‌های «بی ـ ۱» را موقتا مسکوت گذارد، اما به جای آن سیاستی را برگزید که استفاده از موشک‌های «کروز» را مجاز اعلام کرده است. این نوع موشک یک نسل از هر موشک شوروی جلوتر است.

در واشنگتن، «مقام‌های بلند پایه» به گفت و گوهای خود در باره امکان دست رسی چین به تکنولوژی نظامی مدرن امریکا ادامه دادند. هفته پیش تنها نقطه روشن خبری، برای برژنف، دفاع از قدرت مادی و معنوی مسکو بود که «الواره کونهال» ،رهبر حزب کمونیست پرتغال عنوان کرد. این دفاع ضمن مصاحبه کونهال با خبرنگار نیویورک تایمز عنوان شد، و روز ۳ ژوئیه انتشار یافت، اما کونهال رهبر حزبی است که در میان حزب‌های کمونیست اروپای غربی کمتر از همه موفق بوده است: او سال پیش، امکان و فرصت بسیار خوبی برای به دست گرفتن قدرت در پرتغال داشت که آنرا از دست داد.

خبرهای نا مساعد هفته پیش برای برژنف در پی هفته‌ئی روی داد که وی به پاریس رفت و بازگشت بی آنکه توفیقی از این سفر همراه داشته باشد. او ظاهرا بدین خاطر به پاریس رفت که هواداری پرزیدنت ژیسکاردستن را برای شوروی جلب کند.

اما ژیسکاردستن، به هواداری از پرزیدنت کارتر برخاست. او هم فکر میکرد که «حقوق بشر» خوب چیزی است. برژنف در پاریس، آن روحیه «ضدواشنگتن» را که درسال های زمام‌داری دوگل وجود داشت و دران هنگام مایه مسرت شوروی بود، پیدا نکرد.

جدی‌ترین نگرانی برژنف خون سردی امریکاست. ظاهرامر چنین است که کارتر از این واقعیت که سیاستش مایه ناراحتی برژنف شده آزرده نیست. کارتر البته خوشحال خواهد شد که برژنف را در آلاسکا دیدار کند و با او آشنا بشود.

اما برژنف در گفت و شنودش با مالکون تون سفیر آمریکا در مسکو این نکته را روشن کرد که وی علاقه زیادی به دیدار محض ندارد، بلکه مایل است که در دیدار با کارتر توافق مویدی را امضاء کند.

بطور کلی درورای تمام این واقعه‌ها، خصومت ورزی پیوسته در روابط شوروی با چین نهفته است. برژنف خودرا متعهد کرده است که در اتیوپی به عملیاتی مبادرت ورزد که گمان نمیرود سرانجام خوب و مطبوعی داشته باشد. مسکو، در معرض این خطر قرار گرفته است که موضع و پایگاه نظامی خودرا که در مدخل دریای سرخ ساخته از دست بدهد. در واقع، موضع کل شوروی در افریقا، آشکارا متزلزل شده است. یک سال پیش مسکو بعنوان دوست بیشترین کشورهای افریقایی نوپنیاد تلقی می شد. امروزه بسیاری از این کشورها، شوروی را بعنوان «یک خطر امپریالیستی جدید» تلقی میکنند.

بدین ترتیب معلوم میشود که دیدار پرزیدنت های امریکا و شوروی اکنون مورد توجه چندانی نیست.

فرق راهزن و کلاهبردار و خائن با گرانفروش و بسازو بفروش

چند روز پیش برای انجام کاری ، ساعت ۹ بعدازظهر ، از یکی از شهرستانهـــا وارد تهران شدم . تمام اثاثیه مـرا فقط یک کارتن میوه تشکیل میداد ومقصدم نیز نازی‌آباد بود. اولا مسیر من ظاهرا بـا هیچکدام از تـــاکسی‌ها جور درنمیامد. ، ثانیا آنقدر خسته و مستاصل شدم‌که‌اجباراجلوی یک وانت‌بار را گرفتم‌وخواهش کردم مرا به مقصدم برساند . راننده وانت‌برای طی این‌مسیر « چهل‌تومان » یعنی چهارصد ریال وجه رایج مملکت طلب کرد! البته‌ازدوسال‌قبل‌باینطرف برای این مسیر هرگز کمتر از بیست تومان نداده‌ام . ولـــی دیگر چهل تومان واقعا توبـر بود. این قبیل راننده‌ها فکر میکنند که ما مردمی که در شهرستانها زندگی میکنیم‌یاروی گنج خوابیده‌ایم و یا ازدنیا بی خبریم . آیا کار این راننده با کار آن کسی که در گردنه ها جلوی‌مردم را می‌گیرد و آنهـا را لخت میکند تفاوتی دارد ؟ آیا آن فروشنده و کاسب که ظاهرا حبیب خـدا است امـا یک جفت دکمه سردست را که تاسال گذشته۱۲تومان‌میفروخت حالا ۶۹ تومان میفروشد بـا کلاهبرداری وراهزنی تفاوتـی دارد؟ آیا آن بساز و بفروشی که یک خانه قلابی را به چند برابر قیمت میفروشد و بابول بادآورده درجیب چنین تورمی درکشور میشود ، باکار کسیکه به مملکت خویش خیانت میکند فرقی دارد؟ آیا نباید همانگونه که باراهزن و کلاهبرداروخائن رفتار میشود با این قبیل افراد رفتارکرد؟

شاهرود ـ عبدالحسین قدس‌الهی

خوانندگان مینویسند

خاموشی برق

در۲۰ متری فلاح خزانه بجای۲ ساعت خاموشی ۱۶ ساعت تمام برق‌قطع می‌شود. وقتی علت این خاموشی‌طولانی را ازمسئول پست این منطقه سئوال میکنیم میگوید بمن مربوط نیست برویداز مسئولان‌وزارت نیرو بپرسید .

محمدحسینی

کوچه کثیف

کوچه توسلی بین خیـابـــان سعدی و ظهیرالاسلام بسیار کثیف است و مغازه های آهنگری و نجاری کارهای خود را در پیاده روانجام‌میدهند . از طرفی تعدادی سگ ولگرد نیز آسایش را از اهالی ایـــن کوچه سلب کرده است .

علمی

بلیط ۵۰ ریالی

هفته گذشته با اتوبوس شرکت واحد به آبعلی رفتم برای رفتن به آبعلی بلیط ۵۰ ریالی گرفتند ، درحالیکه بلیط اتوبوس تا آبعلی ۲۰ ریال است.چراشرکت واحدکرایه اضافه دریافت می‌دارد اگر بلیط را گران کرده باید در روزنامه اعلام می‌کرد. وقتی اعتراض کردم گفتند :

بمادستورداده شده روزهای جمعه ۵۰ ریال دریافت کنیم .

احمد زرگرالهی

خاموشی مطلق

درکوچه ابوالقاسم شیرازی واقع در چهارراه سیروس تیر های برق بدون لامپ است وکوچه شبها درتاریکی مطلق فـــرو میرود. چند شب پیش دوفقره سرقت دراین کوچه شد.

یوسف بختگی

★ **شکوه رحیمپور :**
وزارت نیرو کـــه خسارات فراوانی از کارخانه آلستوم دیده دیگر نبایداز کارخانـــه آلستوم مجددا خرید کند. بهتر است که ازیک کشوری که تکنولوژی پیشرفتـــه‌تری داشته باشد مانند آلمان یا امریکا یا انگلیس قطعات‌را خریداری کند .

حرفهائی ازآن سوی سیم

مشکلات خود را با «اطلاعات» درمیان بگذارید

تلفن: ۳۱۱۲۱۰ هر روز باستثنای (پنجشنبه‌ها)

از ساعت ۳۰ر۵ تا ۸ بعداز ظهر

★ **دکتر منوچهر پاکباز :**
دبستان ره‌آور در خیـابـان همایون‌فر انتهای تاج‌روزنیت نام را اعلام کرده بود . اما ثبت‌نام نمیکند ومـــدیر آن میگوید قبلا رزرو کرده‌اند .

★ **کامران‌اسعدی :**
محصل کلاس‌پنجم‌دبیرستان هستم ودر امتحانات خرداد ماه قبول شدم . می‌خواهـم تعطیلات تابستان را کار کنم اما به هرجا مراجعه می‌کنم جواب منفی می‌شنوم و بمن میگویند برای کار مـــوقت استخدام نمیکنیم . چـــرا وزارت آموزش و پرورش برای محصلین کار در نظر نمیگیرد؟

★ **فریبا خرازی :**
به سازمان سنجش آموزش کشور تلفن کردم،چندشماره تلفن بمن دادند تا اطلاعات لازم را کسب کنم. باهرکدام ازشماره‌های تماس گـــرفتم شماره دیگری بمن دادند . شماره اطلاعـــات سازمان سنجش را هم گرفتم امـــا کسی نبود که بمن جـــواب دهد. روز بعدهم تلفن کردم بازهم کسی نبود تاپاسخ بدهد؟ رویهمرفته درسازمان سنجش کسی نیست کـــه پاسخگوی مراجعین تلفنـی باشد و اگر من در این‌مورد اشتباه می‌کنم‌جاداردمسئولان این سازمان مرا راهنمایـی کنند .

★ **احمد صامی :**
روز ۱۳ تیرماه برای گرفتن گواهی امضاء به دفترخانـــه ۲۰۱ واقع در ۴۵ متری‌سید خندان مراجعه‌کردم.سردفتر گفت برو بعد ازظهر بیا گفتم فرزندم را میخواهم‌ثبت نام کنم، اما او با بی‌ادبی تمام به من توهین کرد.

بازرگان مترجم یا پروفسور

چندی قبل آقای «گونترفیتن» هلندی (شوهر اینجانب) که خبرنگار عکاس یکی از معتبرترین روزنامه های آلمان است بسبب علاقه‌یی که پیرامون پژوهش در دین زردشت دارد، جهت تحقیقات و تهیه گزارش به ایران سفر کرد.

دراین سفر یکی‌از ایرانیان مقیم‌هلند و همسر هلندیش، شوهرم را به‌عنوان مترجم وی،همراهی می‌کردند که‌بدبختانه اتومبیل آنان در ۸۴ کیلومتری زیارتگاه «چک چکو» زرتشتیان یزد، دستخوش تصادم شد و ضایعاتی بوجود آورد .

درخبری که‌از این حادثه چاپ شده بود از مترجم ایرانی شوهرم که درهلند به تجارت اشتغال دارد به‌عنوان پروفسور و دستیار دانشگاه «لیدن» هلند اسم برده بودند که متاسفانه این اشتباه موجب توهماتی درمیان بستگان و آشنایان هلندی ماو آقای مترجم شده است .

از آنجایی که‌من پس‌از ۱۱ سال اقامت‌درهلند ، هنوز هم به‌کشورز عشق می‌ورزم ، خود را موظف دیدم بااین تذکر موجبات رفع هر نوع شبهه‌یی را فراهم آورم .

زرین‌تاج‌ثابت ـ هلند

واژه «مربع» زیباتر است یا «چهاربر»؟

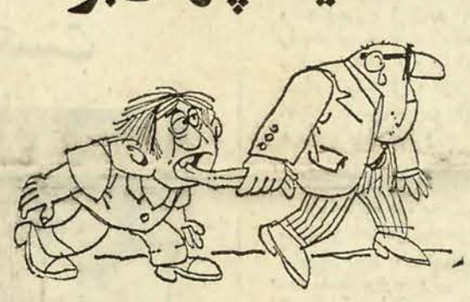

چند شب پیش‌در روزنامـه اطلاعات ،مقاله‌ای تحت عنوان «چگونه میتوان زبان پارسی‌را همه‌گیرکرد» درج شده بود . در اینجا به چگونگی جملات کوتاه و تاخت و تاز نویسنده محترم به اشخاصی که هنوز مثلا بجای پزشک می‌گـویند طبیب‌کارندارم .چون تعصبی‌در این مورد ندارم که لغت تازی باشد یا پارسی . همین‌اندازه که لغت بگوش خوش آید و برای دیگران هم‌مفهوم خودش را داشته باشد بسنده می‌کنم

ولی نکته اساسی اینجاست که نویسنده محترم به برخی از واژه‌های ریاضی هم اشاره‌ای کرده بود آنهم باین صورت: «شنیده شده است که دوباره در دبستان ها و دبیرستان ها بجای سه بروچهاربرو راستاو مانند اینها ... همان مثلث و مربع مستقیم می‌گویند.»

من تاآنجا که‌حافظه‌ام یاری می‌کند، درطی‌دوران تحصیلات دبستانـی و دبیرستانـی و دانشگاهی (دررشته ریـاضی) هیچگاه این کلمات را از زبان معلمین و اساتیدم نشنیدم و اکنون هم که حدود بیستسال است که بـتدریس ریـاضیات اشتغال دارم ، هیچگاه بجای مربع و مثلث و مانند اینها ... نگفته‌ام چهار بروسه بر و نظائر آنها . به‌مربع لابد ازاین جهت می‌باید گفت «چهاربر» که دارای چهار ضلع مساوی‌بوده واضلاع مجاور آن هم عمـود هستد. اما به‌مستطیل یابه‌لوزی چه‌باید بگوئیم آیا این صحیح است که‌بجای مثلث قائم‌الزاویه بگوئیم «سه‌بر قائم‌الزاویه» ؟

فرهنگستان واژه های‌بسیاری ساخته که ورد زبان مردم‌شده وواژه هائی‌هم ساخت که‌آنقدر دوام نیاوردکه بگوش‌شاگردان مدارس ابتدائی برسد . بعلاوه بواژه های بیشماری که در ریاضیات عالی و آنالیزریاضی موجود است و از زبان های فرانسه و انگلیسی و عربی‌نقل شده‌اند چه باید کرد ؟ نظیر: لگاریتم ، تصاعد ، فرمول ، تئوری و ...

اساتید ومحصلین رشته‌های علمی (نظیر ریاضیات ،فیزیک، شیمی و پزشکی و غیره...) خود میدانند چه‌بگویند وچه واژه‌ای بکار برند ، بنابراین نیاز نیست تااعضاء فرهنگستان برای انتخاب واژه فارسی در این علوم و فنون خودزحمت بدهند .

علی عاطفی

اطلاعیه سازمان منطقه‌ای بهداری و بهزیستی

استان گیلان

پذیرش دانش‌آموزان جهت‌آموزشگاه بهیاری گیلك

سازمان منطقه‌ای بهداری و بهزیستی استان گیلان تعدادی داوطلب دختر وپسر بمنظور تربیت بهیار در سال تحصیلی ۳۶ـ۳۷ از طریق امتحان کتبی و مصاحبه‌برای آموزشگاه با شرایط‌ذیل انتخاب مینماید:

۱ـ داشتن سلامت جسمی وروانی.
۲ـ داشتن کارنامه قبولی سال دوم‌دبیرستان نظام جدید (گـروه خـدمات بهداشتی ارجحیت دارند) و در صورت‌لزوم از سایر رشته‌ها .
۳ـ سن حداقل ۱۶ و حداکثر ۲۲ سال .
۴ـ ارائه برگ خاتمه‌خدمت یامعافیت‌از خدمت در صورتی که محصل نباشند.
۵ـ قبول شدن در امتحان ورودی‌و مصاحبه .

مدارك لازم

۱ـ شش قطعه عکس ۴×۳
۲ـ دو برگ فتوکپی شناسنامه .
۳ـ فتوکپی‌قبولی سال دوم‌دبیرستان‌نظام جدید یا گواهی اشتغال به تحصیل برای تجدیدها .
۴ـ رسید بانکی‌مبنی بر پرداخت‌مبلغ ۳۰۰ ریال بحساب ۹۸۰ خزانه در یکی از شعب بانک ملی ایران .
۵ـ ارائه برگ خاتمه خدمت برای‌مشمولان پسر .
۶ـ داوطلبان میتوانند همه روزه‌باستثنای روز های‌تعطیل‌از تاریخ۲۵ر۴ر۳۶ از ساعت ۸ صبح تا ۵ بعد از ظهر باهمراه‌داشتن مدارک‌فوق‌بدفتر آموزشگاه‌بهیاری گیلك واقع در خیابان پهلوی چهارراه میکائیل مراجعه نمایند .

پروانه ورود به جلسه امتحان که‌محل امتحان در آن قید گردیده روز ۲۹ مرداد ۳۶ در محل آموزشگاه مربوط‌توزیع خواهد شد .

امتحان کتبی روز ۳۰ مرداد ماه۳۶ برگزار خواهد شد ، مدارک بهیچوجه مسترد نمیشود .

شرایط تحصیلی :

۱ـ تحصیل در آموزشگاه بهیاری گیلك روزانه (غیر شبانه روزی) و بـا محصلین در مدت تحصیل هر ماه مبلغ ۵۰۰ ریال کمک هزینه تحصیلی پرداخت میشود و یونیفورم‌کامل بیمارستانی بطور رایگان در اختیار دانش آموزان قـرار میگیرد.

۲ـ پذیرفته شدگان‌متعهدخواهند شدکه پس از فراغت از تحصیل دو برابرمدت تحصیل در هر نقطه از کشور که‌وزارت بهداری‌و بهزیستی تعیین کند خدمت نمایند.

۳ـ پذیرفته شدگان در آموزشگاه بهیاری پس از طی دوره دوساله بهیاری و توفیق در امتحانات نهائی موفق باخذدیپلم بهیاری گردیده که ارزش آن برابر با دیپلم دبیرستان بوده و سپس فارغ ـ التحصیلان پس‌ازختم دوران‌تعهد میتوانند در رشته های بهداشتی و سایر رشته‌ها ادامه تحصیل دهند . ضمنا پس از فارغ‌ـ التحصیل شدن با سمت‌بهیار و کارمند فنی‌در وزارت بهداری و بهزیستی برابـر مقررات با حقوق و مزایای کافی و بـا استفاده از مزایای قوانین تامین اجتماعی باستخدام رسمی درخواهند آمد ، همچنین‌داوطلبان واجد شرایط میتوانند برگ درخواست زیر را تکمیل کرده و همراه با مدارک لازم حداکثر تا ۲۶ مرداد ـ به نشانی آموزشگاه بهیاری گیلك ارسال‌دارند.

برك درخواست شرکت در امتحانات‌ورودی آموزشگاه بهیاری گیلك

نام و نام خانوادگی — نام پدر
شماره شناسنامه — محل صدور
تاریخ تولد — مدرک و رشته تحصیلی
وضع خدمت وظیفه — نشانی کامل شهر
خیابان — کوچه — شماره منزل — تلفن
امضاء داوطلب

بمناسبت وفات‌حضرت‌امام موسی الکاظم (ع)

هفتمین پیشوای شیعیان حضرت موسی بن جعفر (ع) در زندان هارون الرشید مسموم شد

از:محمود ـ میرمحمد صادق

فردا بیست و پنجم رجب و مصادف باسالروزشهادت‌هفتمین شمع فروزان توحید، حضرت امام موسی کاظم‌علیه‌السلام‌است وبهمین مناسبت جهان تشیع‌در سوک این بزرگ مرد عالم‌اسلام سوکوار وماتم‌زده است .

حضرت امام موسی‌بن جعفر علیه‌السلام فـــرزند بـــرومنـد بنیانگزار مکتب‌جعفری،حضرت امام جعفر صادق سلام‌الله علیه ششمین پیشوای شیعیان جهان است. او نیز همـــانند پـــدر بزرگوارش در تمامی‌مراحل‌عمر جزراه حق نپیمود و جز ارشاد وهدایت مردم بسوی تقوی و پرهیزگاری گامی برنداشت . منتهی دوران زندگانی‌اومصادف باخلافت خلفای ستمگروبی‌بندو بار عباسی‌ازجمله‌هارون‌الرشید بود، که جز به عشرت خـــود نمی‌اندیشیدند و خود کامگی‌ـ هایشان ، مجال فکر کردن بـه مردم رانمیداد .

آشکار است که هیچگاه حق وباطل باهم‌سازش و آمیزش نداشته‌اند، سهل است، باطل همیشه کوشیده است که مظاهر حق رانابود کند و خود را از تجلی انوار آن آسوده بدارد. بنابهمین سیره هارون نیزهرگز نمی‌توانست وجود امام کاظم علیه‌السلام را تحمل کند. گو اینکه حضرتش هیچگاه درامور مملکتی دخالتی نداشت و حتی از شرکت دراجتماعات نیـــز خودداری میفرمود،ولی بهرحال شخصیت بارزش همیشه مانع ازآن بود که خلیفه بتواند بهمه خواست های نامشروع خود جامه عمل بپوشد . از این‌رو بعناوین مختلف امام را بـــه زندانهای سخت و طویل‌المدت انداخت غافل از اینکه همین زندانها موقعیت‌وفرصت مناسبی برای طرفداران امام علیه‌السلام خواهد بود که بطرق گوناگون از محضر مقدسش‌افاضه نمایند و شخص امام نیز در ایـــن زندانها باخدای خود خلوت و راز و نیاز کند. سرانجام خلیفه به « سندی بن شاهک »دستور داد امام را درگوشه زنـــدان مسموم سازد و بحیات‌پرافتخار او پایان دهد .این مرد فرومایه نیز روزبیست و سوم رجب‌سال ۱۸۳ هجری حضرت را مسموم کرد و عالم را از شخصیتی ممتاز والهی محروم ساخت .

اکنون مزار شریف‌آن‌حضرت درشهر کاظمین قبلگاه اهل‌دل ومامن درماندگان ومحتاجـــان است و ما از صمیم قلب‌سالروز شهادت این نواده گرامی‌پیغمبر اکرم و هفتمین امام همام را بعموم شیعیان جهان خـــاصه همـــوطنـــان همکیش تسلیت میگوئیم..

دنیای ورزش شنبه‌ها منتشر میشود

شرکت کشتیرانی ایران اکسپرس لاینز

IRAN EXPRESS LINES

FROM U.S TO IRAN

NAME OF VESSELS / NAME OF PORTS	HOUSTON	NEW ORLEANS	CHARLESTON	MIAMI	BALTIMORE	NEW YORK	HAMILTON ONTARIO *	ETA KHORRAMSHAHR
PISHTAZ IRAN V.11	SLD	SLD	SLD	SLD	SLD	SLD	—	7/20
OREGON RAINBOW V.3	7/11	7/9	—	7/13	7/20	7/23	—	8/13
CEDARBANK V.1	7/22	7/20	7/27	—	8/1	8/3	—	8/24
FRESH OCEAN V.5	8/11	8/9	—	—	8/18	8/22	—	9/13

* HAMILTON & OTHER LAKES PORTS ON INDUCEMENT

FROM FAR EAST TO IRAN

NAME OF VESSELS / NAME OF PORTS	KEELUNG	YOKOHAMA	SHIMIZU	KOBE	ETA KHORRAMSHAHR
PACIFIC RAINBOW V.107 ● *	7/15	7/6	7/8	7/4	8/2
ATLANTIC RAINBOW V.105	—	8/12	8/9	8/7	8/31
PACIFIC RAINBOW V.109 ●●	8/25	9/6	9/2	8/30	9/24

FEEDER SERVICE FROM HONGKONG & BUSAN
Call:Busan ● 7/10, ●● 8/28

شرکت سی من پاك بامسئولیت محدود

SEA-MAN-PAK CO. LTD.

KHORRAMSHAHR 70 Ave. Ferdowsi TEL: 3441,3991
خرمشهر خیابان فردوسی شماره ۷۰

TEHRAN 130 Ave. Saadi TEL: 825076-9 , 829732 , 833981
تهران خیابان سعدی شماره ۱۳۰

مالك شوید

درازاء پولیکه میپردازید، مالك فتوکپی خودشوید.
بایك تحقیق ساده متوجه خواهید شدکه خرید فتوکپی به مراتب باصرفه‌تر از اجاره کردن آنست

فتوکپی توشیبا مدل BD-702A

باکاغذ معمولی کپی میگیرد

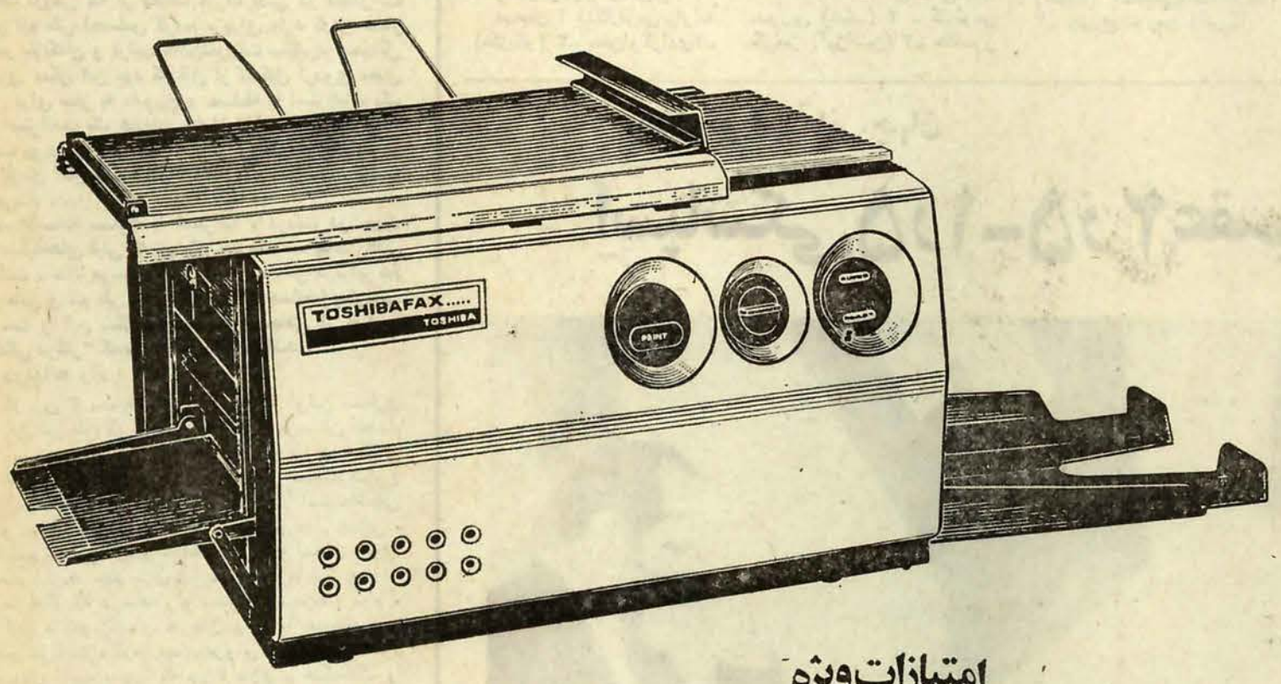

امتیازات ویژه

● بطور اتوماتیك تا ۲۰ کپی چاپ میکند

بقدری کوچك است که همه جا قابل استفاده است درهردوروی کاغذ دراندازه مختلف کپی میگیرد
تنظیم اندازه کپی ساده وآسان است وباکمك محفظه کاغذ یا کاغذ دستی انجام میگیرد
تنوع پذیری دستگاه بشما امکان میدهد از اوراق وکتاب ها وحتی اشیاء سه بعدی عکس بگیرید
کنترل تعداد کپی گرفته شده توسط کنتور امکان پذیر است

توشیبا باسرویس مجهز در سراسر کشور.

TOSHIBA into our second century

توشیبا بابیش از یک قرن سابقه در ساخت وازم الکتریکی والکترونیکی

برای کسب اطلاعات بیشتر با شرکت تهران الکتریك قسمت سیستم های اداری خیابان ویلا شماره ۸۸ تلفن ۸-۸۳۴۱۲۴ تماس بگیرید

P.O.90/2

تفسیر روز

ضعف مدیریت در کمیته تیم‌های ملی

در سفر بیست و دو روزه و اخیر تیم ملی به شرق دور ، تیم ملی بیش از هر زمان دیگری ضعف مدیریت‌کادر رهبری کمیته تیم‌های ملی را احساس کرد . بهمان شکل‌که قبلا درمورد تیم ملی جوانان نیزناکامی در فینال‌نوزدهمین دوره مسابقه‌های قهرمانی جوانان آسیا و دست زدن به آن دگرگونی ناگهانی در کادر رهبری این تیم که بـــه دگرگونی در ترکیب اصلی این تیم نیز منجر شد ، این مهم کاملا احساس شده بود !

جدا از نیاز مبرم تیم ملی به مسابقه‌های تدارکاتی قبل از دیدارهای مرحله اول با عربستان سعودی و سوریه و همین ۲ دیدار اخیر مرحله دوم با هنگ‌کنگ و کره جنوبی که هر۲بار ، مربی تیم ملی محروم از ایـن امتیاز مردان خودرا گلچین و به میدان نبرد با حریفان و در خانه آنها برد، در دوران همین سفر ۲۲روزه بـه هنگ‌کنگ ، ژاپن و کره جنوبی ، بدلیل رویاروئی بـا اشکالات پیش‌بینی نشده دیگری ، بیش از پیش مشکلی که در آغاز از آن سخن رفت ، برخ مربی و بازیگران تیم‌ملی کشیده شد !

به یقین تحت تاثیر تجربیات ناشی از همین سفرپوده استکه حالا می‌بینیم مربی تیم ملی که برای دیدن بازی استرالیا ـ هنگ‌کنگ و شناسائی حریف بعدی به «آدلاید» رفته ، قصد سفر به ملبورن محل مسابقه با استرالیا و کسب اطلاعات لازم از شرایط محیطی و آب و هوائی این شهر را نیز دارد. و شاید در مورد پزشک مخصوص تیم نیز ، در سفر به استرالیا ، پزشکی بخدمت گرفته شود که حتی یک لحظه هم دور از تیم نماند که ماجرای‌اوزاکا و آسیب‌دیدگی حسن روشن‌یکی‌ازمهره‌های سرنوشت‌ساز تیم تکرار شود!

ولی هوشیار شدن مربی تیم ملی درمورد این‌مسائل بخصوص و انجام پیش‌بینی‌های لازم در آستانه دیدار بـا استرالیا ، نمی‌تواند ، سرپوشی برای آن ضعف کلـی کمیته تیم‌های ملی باشد ، چون بجز این موارد یاد شده اخیر ، بمسائل دیگری میتوان اشاره کرد که همگی‌حاکی از کمکاری مسئولان این کمیته و عقب ماندگی آن از سایر کمیته‌های فعال فدراسیون فوتبال می‌باشد .

و اگر تابحال این ضعف کاری کمیته تیم‌های ملی حادیت کنونی را نداشته ، به این دلیل بوده است کـه هیچیک از مسابقه‌های پیشین تیم ملی در سال‌های اخیر بدرجه اهمیت مسابقه‌های کنونی در کادر فوتبال مقدماتی جام جهانی نبوده‌اند .

تجدید نظر

در تفسیر روز پیش یادآور شدیم که برای موفقیت بیشتر در دیدارهای آینده که بازی به بازی حساس‌تر و سرنوشت‌سازتر خواهند بود ، لزوم تجدیدنظر کامل در نحوه گزینش و تمرینات تیم ملی انکارناپذیراست. ولی در تائید آن گفته باید در مقام دفاع از مربی تیم ملی ، به این مهم اشاره کرد که باید فرصت‌ووقت کافی را نیز برای دست‌زدن به‌این‌کار به او داد .

درحالیکه در عمل شاهد هستیم ، مربی تیم ملـی برای جبران کمکاریهای کمیته تیم‌های ملی و اعضاء آن ، وقتی را که باید مصروف مسائل تکنیکی و تاکتیکی تیـم بنماید ، اینک در این فرصت محدود تا بازی استرالیا ، مصروف امور دیگری مینماید .

از جمله جنگیدن با فدراسیون فوتبال یا کمیته جام تخت‌جمشید درمورد تعطیل یا ادامه مسابقه‌ها که چه در زمان قبل از سفر تیم ملی به شرق دور یا در بازگشت بـه تهران ، مدتها افکار مربی تیم ملی را مغشوش‌و متوجه کرده بود ، باید که بوسیله دیگر افراد کمیته تیم‌های ملی صورت گیرد . یا اکنون در نبود مربی تیم ملی ، وقتی که برخلاف قرار قبلی ، بازیکنان ملی‌پوش مجبور به ادامـه بازیها تا روز پایان ماه جاری می‌شوند ، باید که کمیته‌تیم های ملی در مقام دفاع از این موقعیت حاد و حساس تیم ملی برآید .

فرصت

ولی شاهد هستیم که نه فقط جام تخت جمشید تا روز سی‌ویکم تیر ، بازیکنان ملی را بخودمشغول‌خواهد داشت ، اعضاء ملی‌پوش دو تیم تخت‌جمشید ، برق و شهباز پس ازسفرسنگین و ۲۲ روزه تیم ملی به خاوردور، مجبور به همراهی تیم‌های باشگاهی خود برای شرکت‌در تورنمنت دوستانه در چین و افغانستان می‌شوند .

درحالیکه یکی از مسائل آزار دهنده برای اکثریت ملی‌پوشان در همین سفر اخیر و طولانی به خاوردور ، ناراحتی ناشی از دوری از خانواده و نداشتن کمترین فرصت برای استراحت در فصل تابستان بود . درحالیکه در فصول دیگر ، در همین اوقات تمامی بازیکنان حداقل یکماه در تعطیلی و استراحت بسر میبرند .

بی‌توجه به این مشکل ، عملا و عمدا دست بـه کارهائی زده می‌شود که نتیجه آن ، دلزدگی فوق‌العاده ملی‌پوشان از مسابقه و تمرین است . درحالیکه با توجه به ضعف بزرگی که از لحاظ قدرت بدنی در دیدار بـا کره در تیم ملی احساس کردیم ، برای وارد کردن فشار بیشتر بر بازیکنان و ترتیب دادن‌تمرینات سنگین‌تر ،حداقل پیش‌گیری ممکن این بود که قبل از تشکیل اردوی بعدی تیم ملی برای سفر به ملبورن و مسابقه با استرالیا ، یک برنامه استراحت یک هفته‌ای چه از نقطه نظر جسمی‌وچه از جهت بودن با خانواده که تاثیر روحی فوق‌العاده در روحیه فردی آنان بویژه افراد متاهل تیم میداشت ، ترتیب داده می‌شد .

در آستانه مسابقه با استرالیا ، درست در جهت عکس مسابقه‌های قبلی که تیم ملی حتی‌یک مسابقه‌تدارکاتی هم نداشت ، حالا می‌بینیم که ۳ بازی آزمایشی دربرابر تیم ملی رومانی و تیم ملی امید شوروی (۲ مسابقه) پیش‌بینی شده است و این شکل کار باز خود حاکی از نوعـی بی‌برنامگی درکار کمیته تیم‌های ملی میباشد .

درمیانه راه

اگر این ۳ مسابقه پیاپی در آستانه اولین بـازی مرحله اول تیم ملی که زمستان گذشته با عربستان انجـام گرفت ، پیش‌بینی می‌شد ، جای هیچگونه گله و شکایتی نبود. چرا که پس از بازگشت تیم ملی از المپیک‌وشروع فصل تازه مسابقه‌های باشگاهی ، تیم ملی در آستانه‌تشکیل مجدد و قدم گذاردن به مسابقه‌های مقدماتی جام جهانی ، برای کسب آمادگی تازه و شناخت خوب و بدهای خود، صددرصد نیازمند چند بازی تدارکاتی و آزمایشی بود .

اما حالا که درمیانه راه مسابقه‌های مرحله دوم ، بهمان اندازه که‌ویژگیهای حریفان برای ما شناخته شده و روشن می‌باشد ، گرفتاریهای درونی تیم ملی نیز معلوم و محسوس است ، چرا که در ۲ بازی با هنگ‌کنگ و کره بخوبی به این مسائل پی برده‌ایم ، چه نیاز بـه خودشناسی است ؟

اینک در آستانه رفتن‌به ملبورن‌و مسابقه بااسترالیا، پرداختن به این مسائل آشنا و فنی تیم باید که هدف اول باشد و حداکثر پس از مرمت این نقطه ضعفها ، داشتن یک بازی تدارکاتی برای آزمایش تلاشهای،انجام شده ، می‌توانست کافی باشد . درحالیکه اینک با در پیش بودن ۳ مسابقه نزدیک بهم از جهت فاصله زمانی ، آنهم‌دربرابر ۲ حریف اروپائی و کوبنده ، خیلی بیش از اینکه ما رادر راه بهبود مشکلاتمان یاری دهد ، چه بسا که منجر به نتیجه معکوس نیز گردد .

شانس برای ذخیره‌ها

حالا که دربرابر یک عمل انجام شده قرار گرفته‌ایم ، شاید بهتر این باشد که بعوض فرستادن ترکیب اصلی تیم ملی به میدان این هر۳ دیدار دوستانه ، حداقل بـرای یکبازی ، تیمی مرکب از نفرات ذخیره تیم ملی ، از جمله کسانیکه در همین سفر هنگ‌کنگ و کره‌که حتی‌یکدقیقه هم به آزمایش و بازی گرفته نشدند ، به میدان بفرستیم . این کار هم از خستگی مفرط مهره‌های اصلی ما خواهدکاست و هم شانسی خواهد بود برای آزمایش ذخیره‌ها که باید روزی جسارت بمیدان فرستادن آنها را هم ، مربی تیم‌ملی در افکار خود داشته باشد .

هفته‌چهارم مسابقه های مشتزنی «دستکش‌زرین»

صدای مشتزنی «دستکش زرین» با نبردهای دیدنی دیشب، رساتر شد!

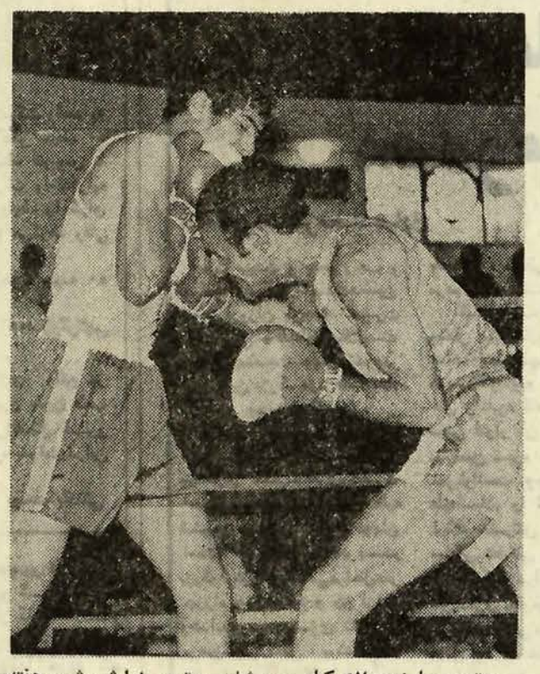

بهترین مبارزه‌ی ۵۷ کیلو ، و شاید بهترین نمایش شب هفته‌ی چهارم دستکش زرین،با پیکارمحمد میقانی (تاج) ـ احمد مبارک‌آبادی (جعفری) انجام گرفت . مبارک آبادی باوجود تجربه بیشتر ، و اینگونه یورشها بسوی حریف ،دوبار برابر میقانی (چپ)ناکدان شد و دست‌آخر هم با ناک اوت‌شکست خورد .

هفته‌ی چهارم ، هفته‌ی توک حقیقی مسابقه‌های مشتزنـی «دستکش زرین» بـود ، و دلپذیرترین وقشنگ‌ترین‌هفته‌یی که شاید خیلی‌ها انتظارش را نمی‌کشیدند .

دیشب ، اگرچه کثرت‌شرکت کنندگان و بی‌اطلاعی مربیـان باعث شد که مشتزنان ملی و با تجربه پشت خط بمانند ، و به نقش تماشاگر درآیند ، باوجود این چندان مبارزه‌امید بخش و دیدنی انجام گرفت ، که در این میان ، چند مشتزن مدعی پیراهن ملی هم قدم بـه رینگ نهادند .

در هفته‌ی چهارم «دستکش زرین » ، فدراسیون‌مشتزنی از نظر فروش بلیط «دشت» کرد و اگرچه قیمت آن بیش از بیست ریال نبود ، اما تاثیری در مشتریان مشتزنی ننهاد ، و سالن بکس امجدیه ، لبالب پر از تماشاگر شد .

در آین شب جدال صادقی ـ دباغی در ۴۸ کیلو ، میقانی ـ مبارک‌آبادی در ۵۷ کیلو ، مهدی کاظمی ـ هاکوپیان در ۶۰ کیلو ، عباس شمسی‌پور- علی خردمندان ، و داریوش جعفری ـ آیلیان در سنگین‌وزن از تماشائی‌ترین پیکارها بود،و فاتحین این مبارزات ،ازبهترین مبارزین اوزان خود .

تاج با ۱۴ نفر، پله با ۱۰ نفر ، گمرک با ۶ نفر وایران امروز با ۵ نفر بیشترین‌شرکت کنندگان را در جمع باشگاه‌های پایتخت داشتند ، و بهمین‌سان بیشترین پیروزیها را به چنگ آوردند .

رویهمرفته می‌توان گفت ، که هفته‌ی چهارم ، باوجـود فروش بلیط ، صدای مشتزنی «دستکش زرین» رساتر از هفته های پیشین شد ، و جای این امیدواری پیش آمد که باورود ملی‌پوشان از هفته‌آینده،هیجان و شکوه مسابقه‌ها ، دوچندان خواهد شد .

فدراسیون مشتزنی درحلال پیکارهای دیشب اعلام کرد که از هفته پنجم ، به چهره برتر هر وزن ، یک جایزه خواهد داد ، و جایزه مخصوص‌رئیس فدراسیون مشتزنی نیز بـه بهترین و فنی‌ترین مشتزنـی داده میشود که از سوی کمیته فنی انتخاب و اعلام میشود .

نتایج مبارزات

۴۸ کیلو : حمزه علی موذنی (پله) با آساطوریان (شاه‌عزیز) برنده موذنی با ضربه فنی ـ ناصر بهمن‌یار (تهران‌جوان) با شیخی (تاج) برنده شیخی بـا ضربه فنی ـ ابوالفضل فردوس (شفق) با فریدون‌روزمهر(تاج) برنده روزمهر با ضربه فنی ـ محمودغفاری(گمرک)باداریوش زیاریان (تاج) برنده غفاری با ضربه فنی ـ عباس سیفی (زال زر) با ناصر خواجوی (پله) برنده خواجوی با ضربه فنی- مبارک‌آبادی (جعفری) بامحمد میقانی (تاج) برنده میقانی بـا ضربه فنی ـ اسکندر نخستین ماهر (تاج) با جواد حسامی (شفق) برنده نخستین ماهر با امتیاز .

۶۰ کیلو : محمد علی لشتی (پله) با امیر امیرزاده (تاج) برنده امیرزاده با امتیاز ـ علی اکبر کامیاب (گمرک) با صالح واحدی‌فر (تاج) برنده کامیاب با ضربه فنی ـ مهدی کاظمـی (پله) با مائیس هاکوپیان(شاه عزیز) برنده کاظمی با ضربه‌فنی احمد مهری‌فر (ایران امروز)با شاهین‌آمر کارگر (تاج) برنـده مهری‌فربا ضربه‌فنی ـ شاهپور وهاب‌زاده (تاج)باحسین‌محمدی (جعفری) برنده محمدی باضربه فنی ـ علی محمدی (تاج) بـا عادل عبادی (شفق) برنده‌عبادی با امتیاز ـ کاوه حاج‌رمضانی (شفق) با اسمعیل میرزائـی (تهرانجوان)برنده‌حاج‌رمضانی با ضربه فنی ـ عباس زارعی (پله) با حمید قورخانه‌چـی (شفق) برنده قورخانه‌چی بـا امتیاز ـ اقبال هژبری (شفق) با جبرئیل اسمعیلی (ایـران امروز) برنده اسمعیلی باضربه فنی ـ اکبر داننده (زال زر) با محمدعلی خردنیا (ایران‌امروز) برنده داننده با امتیاز ـمحمد علی لطیفی (پله) با عبدالسلام حسن‌جانی (گمرک) برنـده حسن‌جانی با امتیاز .

۸۱+ کیلو : مهدی نادری (پله) با جعفرمیرنژاد(دخانیات) برنده نادری با امتیازـداریوش جعفری (تاج) با ملیک آبلیـان (آرارات) برنده‌جعفری با امتیاز ـ عباس شمسی‌پور (پله) با علی خردمندان (کارگران) برنـده شمسی‌پور با ضربه فنی .

محمود زنوبیان (تاج) برنده بهمن‌یار با ضربه فنی ـ چنگیز احمدی (دخانیات)با سعیدعلی بابائی (گمرک) برنده بابائی با ضربه‌فنی ـ رضادباغی(جعفری) با جهانخیرصادقی(ایران‌امروز) برنده صادقی باامتیاز ـ توحید اسناد حسین (دخانیات) بـا مهدی دربندی (پله)برنده اسناد حسین با امتیاز ـ احمدرحمتی (گمرک) با بختیار یوسفی(پله) برنده یوسفی با امتیاز .

۵۷ کیلو : غفور بخشنده (ایران امروز) بامحمودجعفری (شفق) برنده جعفری با ضربه فنی ـ بهمن قضیلی (شهپر) با جعفر حاتمی (تاج) برنده‌قضیلی با ضربه فنی ـ محمد رضا نوری (تهرانجوان) با موسی نخستین ماهـر (تاج) بـرنده نخستین ماهر با ضربه فنی ـ ناصر حاجیلی(گمرک) باابراهیم

محمدعلی قهرمان دسته‌سنگین‌وزن

انجمن بکس حرفه‌ای جهان طبق معمول هر ماهه ، کیفیت اوزان و مشتزنان حرفه‌ای جهان را اعلام کرد .

شکل رده‌بندی و قهرمان‌هر دسته در صحنه بکس‌حرفه‌ایها بدین ترتیب است .

● مگس‌وزن، قهرمان :گانی اسپاداس (مکزیکو)

مدعیان : ۱ـ میگل کانتـو (مکزیکو) ۲ـ بتولیر گونزالس (ونزوئلا) ۳ـ مارتین وارگاس (شیلی)

● خروس وزن ـ قهرمان: آلفونسو زامورا (مکزیکو)

مدعیان : ۱ـکارلوس زاراته (مکزیکو) ۲ـ سین‌اوگرادی۳ـ روبرتو رابالدینو (مکزیکو)

● پروزن- قهرمان :رافائل اورتگا (پاناما)

مدعیان : ۱ـ دانی لوپز ۲ـ رودولوفو فرانسیس (پاناما) ۳ـ داویدکرتی (غنا)

● سبک وزن ـ قهرمان : روبرتو دوران (پاناما)

مدعیان : ۱ـ استبان‌دجسس (پورتوریکو) ۲ـ نورمن‌سکایان (افریقای شمالی) ۳ ـ هپانگ اوه (کره شمالی)

● میان سنگین قهرمان : آنتونیو سروانتس (کلمبیا)

مدعیان: ۱ـ سان‌سدکی‌مانگ سورین (تایلند) ۲ ـ کارلوس گی‌منز (آرژانتین) ۳ـ هکتـور نامپسون (استرالیا)

● نیم‌سنگین ـ جرس‌کواس (مکزیکو)

مدعیان: ۱ـکارلوس‌پالرمیو (مکزیکو) ۲ ـ آنگـل اسپادا (پورتوریکو) ۳ هرولدوسترن

● میان وزن ـ قهرمان : کارلوس مونزون (آرژانتین)

مدعیان : ۱ـ رودریگرو الدز (کلمبیا) ۲ـ بنی‌بریسکو ۳ ـ رونی هریس

● سنگین وزن ـ قهرمان: محمدعلی (آمریکا)

مدعیان : ۱ ـ کن‌نورتون (آمریکا) ۲ـجیمی‌یانگ(آمریکا) ۳ـ جورج فورمن (آمریکا)

دوچرخه سواری

دوچرخه سواری دور فرانسه

مسابقات دوچرخـه سواری دورفرانسه همچنان باهیجان رقابت ستارگان برسر تصاحب عنوانها پیش میرود.

درپایان دور نهم دیدارهـا رده‌بندی باین صورت است : ۱ـدیتریش تورائو (آلمان‌غربی) با زمان ۵۶ ساعت و ۳۱ دقیقه و ۸ دهم ثانیه ۲ـ ادی‌مرکس (بلژیک)بازمان ۵۹ ـ ۳۱ :۵۶ ساعت۳ـبرناردتیوت (فرانسه) با۳۰ـ۳۲ : ۵۶ ساعت ۴ـمنی کوپیر (هلند) با ۴۸ـ۳۲: ۵۶ ساعت .

شطرنج قهرمانی جهان

اسپاسکی ۵ر۱-۵ر۲ عقب است

پیکار چهارم‌بوریس‌اسپاسکی قهرمان سابق شطرنج جهان از شوروی ولاجوس پورتیش‌استاد بزرگ مجارستان باتساوی بـه آخر رسید.

ایندو حریف در مرحله نیمه نهائی مسابقات شطرنج‌قهرمانی جهان دیدار می‌کنند که پس از ۴بازی برگزاری پورتیش بـا حساب۵ر۱ ـ ۵ر۲ براسپاسکی برتری دارد ، دورقیب ۱۶پیکار برگزار می‌کنند و چهره پیروز، برای شناخت حریف آناتولی کاریف قهرمان جهان ، بابرنده مسابقه های کورچنوی ـ لئو پوارگ کی؛ روبرو می‌شود .

اسپاسکی و پـورتیش در مسابقه چهارم خود پس از ۲۶ حرکت به تساوی تن دردادند، ضمن اینکه تـاپیش از ایـن پورتیش که بامهره سفید بازی میکرد ۲ ساعت و ۲۰ دقیقه و اسپاسکی ۲ ساعت و ۲۶ دقیقه برای حرکاتشان وقت صرف کرده بودند .

بازی پنجم‌پورتیش‌ـاسپاسکی امروز آغاز میشود : ضمن اینکه محل برگزاری دیدارهای این دورقیب روس و مجار در ژنو « سوئیس »است .

فوتبال‌مقدماتی جام‌جهانی ۱۹۷۸ـ آمریکای جنوبی

«پرو» بایک «گل» به «برزیل» باخت

Argentina '78
مسابقه‌های‌مقدماتی جام جهانی‌فوتبال

برزیل فاتح‌همیشگی «جام ژول ریمه»،در تلاش‌رسیدن به صحنه پیکار های نهائی فوتبال جام جهانی ۱۹۷۸ آرژانتین ، باشکست ۰ـ۱ پرو ، یک گام پیروزمندانه برداشت .

برزیلی ها که همراه بولیوی و پرو برای جدال بر سر یافتن مکانی در پیکار های آرژانتین ، در کالی «کلمبیا» گرد آمده‌اند ، گل پیروزی خود رادروقت دوم دیدند.

۴۵ دقیقه اول بازی دو حریف بدون فرو ریختـن دروازه‌ای به آخر بردەشد و ۷دقیقه پس‌از شروع‌وقت دوم (دقیقه ۵۲) بود که شلیک «جیل» مهاجم‌برزیل، توپ را تافعر سنگر «پرو» پیش برد . و همین گـل سرنوشت ساز بازی شد.

پایه گل را «جرزو» بازیگر خط میانی برزیل گذارد .که پاس بلند او مقابل دروازه پرو ، در فاصله بین«جیل» و«کو روگا» دروازه‌بان‌پرو فرود آمد ،دو بازیکن‌برای تصاحب «توپ»،هجوم بردند ولی «جیل» سریعتر ازآنچه سرعتش برای یار حـریف مهار شدنی باشد ، خود را به توپ رساند و باشلیکی دقیق گل پیروزی سازبرزیل را زد .

در کادر این مسابقات که دیدار های مقدماتـی جـام جهانی در منطقه آمریکا جنوبی استپنج شنبه‌برزیل و بولیوی دیدار میکنند و یکشنبه هفته آینده پرو و بولیوی رودر روی یکدیگر قرار میگیرند .

تیمهای اول و دوم این بازیهاشانس حضوردرپیکار های نهائی جام جهانـی آرژانتین را بدست می ـ آورند ضمن اینکه تیم سوم هم تمامی امیدهایش را از کف نمیدهد و بر سر راه یافتن‌به‌آرژانتین بامجارستان مصاف خواهد کرد .

برزیل طول چند ماه‌اخیر سیمائی استوار دردیدار ـ هایش داشته‌و بدون‌شکست مانده است .

بازیکنان دو تیم

برزیل :لیائو (دروازه‌بان)ـ زماریا ،پریرا ، ادینهو ، رودیگزنتو ـروبرتوجرزو ، پائولوایسیدورو «دیرسو»، ریولینو، جیل ، روبرتو ، پائولو سزار .

پرو :کویروگا (دروازه‌بان)ـ ناوارو ، ملندز ، شومیتاز، دیاز ، وسلاسکوز ، کیو، سادا ، کوبیلاس ، سوتیل، اولتیاس .

صدوبیست وپنجمین‌رکوردجهانی شناگران آلمان شرقی

این بار «تاوبر» رکورد جهان‌راشکست

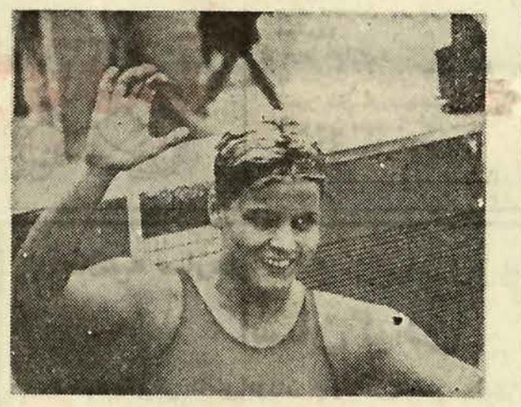

رکورد ۲۰۰متر کورتلااندر شکسته شد.

شنا

«اولریکه تاوبر» آس پر قدرت شنای آلمان شرقی بـا درخشش‌تازه‌رکورد جهانی شنای ۲۰۰متر مختلط زنان جهان را درهم شکست .

شناگر پر فروغ آلمانـی این مسافترا با چهار شنای مختلف در مدت ۲ دقیقه و ۱۶ر۹۶ ثانیه طی کرد و۱۸ صدم ثانیه حد نصاب جهان را بهتر کرد.

رکورددارپیشین جهان‌در این ماده « کورتلااندر » شناگر بزرگ آلمان شرقی بود که در المپیک‌مونترال پس از صید ۴ مدال طلا ، از شنا خداحافظی کرد .

این رکورد شکنی در صحنه‌مسابقات شنای‌قهرمانی آلمان شرقی اتفاق افتاد ، ضمن اینکه این دومیـن رکورد جهانی تازه‌ای بـود که طول این دیدار ها بجای گذارده شد .

رکورد شکن‌قبلی ،«پترا- تامر» بود که حد نصاب جالب و در عین حال دور از انتظار ۸ دقیقه و۳۵ر۰۴ ثانیه را در ۸۰۰ متربدست آورد .

این زمان ۲ر۱۰ ثانیه از حد نصاب‌قبلی جهان‌سریعتر میباشد .

نکته جالب‌اینکه رکوردی که «اولریکه تاوبر» در۲۰۰ متر مختلط زنان بجای‌نهاد، صد و بیست و پنجمین رکورد جهانی بود کـه شناگران‌آلمان شرقی‌تابحال خلق کرده‌اند.

جدالهای حذفی در شوروی

جام حذفی فوتبال‌باشگاههای شوروی چهار مدعی خود در جدالهای مرحله نیمه نهائی را شناخت .

تورپدومسکوـ دیناموسکوـ زاریا وورشیلوگراد و زنیط لنینگراد ۴ مدعـی حاضر در نیمه نهائی که پیکار آنان‌سیمای فینالیست معرفی خواهد کرد .

دردیدار های‌مرحله‌یک‌چهارم نهائی دینامو مسکو باحساب ۰ـ۳ دیناموکیف را مغلوب‌کرد و زاریا بایک گل (۰ـ۱) از سدپاختاکورتا شکندگذشت .

تورپدومسکوهم ۰ـ۱ ارتش رستف راشکست داد.

جـدال زنیط و شاختـر دونتسک در وقت‌قانونی و وقت اضافی ۱ـ۱ به آخر رسید ودر مصاف پنالتی‌هازنیط ۳ـ۴ پیروز شد و به نیمه نهائی‌رفت.

بوکس

مشتزنی‌ایران در مهرماه‌دردوجبهه اروپائی وآسیائی می‌جنگد

مهر ماه آینده ، مشتزنی ایران ، دو گروه مسافر به خارج میفرستد ، یک گروه به آلمان شرقی،که‌شمارشان کم خواهد بود ، و یک گروه به اندونزی ، که یک تیم کامل «ملی» را تشکیل خواهند داد.

مسافران آلمان شرقی ، برای شرکت در مسابقه‌های بین‌المللی «برلین» برگزیده می شوند و مسافـران اندونزی ، برای شرکت در مسابقه هـای‌قهرمانی آسیا، که یک هفته زودتر از مسابقه های «برلین» انجـام میگیرد.

تیم ملی مشتزنی ایران‌در سال ۱۹۷۱ ، قهرمان‌مسابقه های مشتزنی آسیا شد که در آن سال ، کره‌ای هـا بمقام دوم قاره دست‌یافتند.

ایران در مسابقه هـای قهرمانی آسیا ، کره شمالی و جنوبی ، ژاپن و عراق را بعنوان حریفان بزرگ و مدعی‌میشناسد ، و با توجه باینکه مشتزنی عراق را بمانند فوتبال این کشور عربی ، پیشرفته ورو بـه رشد می‌بیند ، به تیم‌اعزامی عراق سخت می‌اندیشد .

باحتمال قریب به یقین ، مسافران اعزامی به «برلین» بیش از پنج ، شش‌مشتزن نخواهند بود ، ولی آنچه که مسلم‌است‌اینکه ،مسافران اروپائی کاری سخت تر از مسافران آسیا در پیش‌روی خواهند داشت .

المپیک یهودیان جهان

دهمین المپیک یهودیان جهان از بعد از ظهر فـردا (سه‌شنبه) در تل‌اویو پایتخت اسرائیل آغاز میگیرد .

برای این دیدارها حدود ۳۰۰۰ ورزشکاراز ۲۳کشور جهان در تل‌آویو گردآمده‌اند که بعقیده خود یهودیان‌این بازیها ، پس از «بازیهای المپیک» ،شلوغ‌ترین‌تورنمنت ورزشی جهان است .

اسرائیل با گروهی ۵۰۰ نفره در بازیها شرکت داردو رقم ورزشکاران جمعی‌دیگر از کشورها بدین ترتیب می‌ـ باشد :

برزیل (۱۶۶ تن)ـبریتانیا (۱۲۸ تن) ـ آفریقای‌جنوبی (۱۴۶ تن) ـ فرانسه (۱۴۹ تن) ـ آرژانتین (۱۰۳ تن).

دیدارها نظیر «المپیک»هر چهار سال یکبار برپا میگردد و محل بازیها نیز اسرائیل است .

اولین دوره دیدارها در سال ۱۹۳۲ انجام‌شد ودوره قبلی در سال ۱۹۷۳ بود.

جدال ۴ مدعی برای رسیدن به‌صحنه جام پاسارگاد

از سه‌شنبه ۴ مرداد ، چهار تیم برگزیده شهرستانی رقابت خود رابرای راه یافتن‌به‌صحنه «جام‌سوم پاسارگاد» در رضائیه آغاز میکنند.

این چهارمدعی پاس کرمان- مخابرات مازندران ـ ساندیس رضائیه و سنندج میباشند کـه جدالهای مقدماتی زیـر گروه والیبال مردان باشگاههای‌ایران جام پاسارگاد را پیروزمندانه‌به آخر برده‌اند و حالا درمیدان نهائی بخت خود را آزمایش می‌کنند .

برای دیدار های زیر گروه جام پاسارگاد ، ۱۲ تیم در چهارگروه که بازیهای هرگروه دریک شهر برپا بود ، قدم بمیدان گذاردند .

برگزیدگان:سمنان ـ گیلان- مازندران در آمل ، زنجان ـ تبریز ـ رضائیه در تبریز ، یزد ـ کرمان ـ بندرعباس در کرمان ، بوشهر کردستان و چهارمحال بختیاری در سنندج مصاف داشتند که عاقبت کرمان (پاس) ـ مازندران(مخابرات)ـ رضائیه (ساندیس)ـ کردستان (سنندج) باعنوان قهرمانـی گروه خود به مرحله نهائی راه یافتند .

جدالهای این چهار مدعی‌در رضائیه سه روز بطول‌خواهد انجامید و پنج شنبه ۶ مرداد به پایان میرسد که قرار است تیمهای اول ودوم برای حضور درجام سوم برگزیده شوند.

فدراسیون والیبال‌ایران‌ضمن توجه به رده‌بندی این‌مسابقه ها، از نقطه نظر مسائل مالی و توانائی تیمها برای شرکت‌در جام پاسارگاد ضوابطی درنظر گرفته است:که تیمهای‌برگزیده باگردن نهادن به آن‌ودرصحنه جام ظاهر خواهند شد.

طول ۲ دوره گذشته جـام پاسارگاد ، عدم توانائی برخی تیمهای شهرستانی در انجام تعهدات مالی خود در موردسفر ها و برابر بازیکنان سبب‌دچار شدن جام به دشواری هائـی گردید . که باتوجه به اینها فدراسیون والیبال ضوابطـی استوارتر برای تیمهای‌خواستار به حضور یافتن در جام درنظر گرفته است .

اسرار طول عمر، شادابی و تندرستی

«۵۰»

ازترجمه: دکتر کیلوردهاوزر ترجمه مهدی نراقی

خستگی دشمن کشندهٔ بشر است

چگونه میتوانیم خستگی را از خود دور سازیم

خستگی دشمن کشنده ماست ما که زندگی خود را با اضطراب و تشویش‌سر میبریم ، خستگی دشمنی است که بمحض پدیدارشدن باید آنرا از خود دور سازیم .

سال های فراوانی است که بر من مسلم شده است کسانی که غذا های‌سرشار از پروتئین ها و نان‌کامل میخورند و جز قند طبیعی قند دیگری را مصرف نمی‌کنند هرگز از خستگی شکایتی ندارند .

آدمهای خسته آنهائی هستند که نان سفید وغلات تصفیه شده و مقدارزیادی قند سفیدمیخورند ونوشابه هائی براساس کولا می‌نوشند .

مردان و زنانی که نمی‌توانند زندگانی پرتشویش‌و اضطراب عصر ما را تحمل کنند و همچنین کسانی که در طول‌روز و تمام روزها احتیاج به شادابی دائمی دارند برای آنان برنامه غذائی من اصلی است .

از اسرار عمر دراز با شادابی و تندرستی که زندگی را منظم کرده وفشار عصبی و خستگی را برطرف میسازد یکی رژیم غذائی سرشار از ویتامین‌هاست و دیگری هنر استراحت‌کردن.

راز شگفت انگیز استراحت

تغذیه‌ای‌که خوب متعادل شده وسرشار ازموادمقوی و ویتامین ها باشد اعصاب مارا آرام و متوازن کردهو مارا‌قادر میسازدکه پستی‌و بلندیهای زندگی را با شوق و علاقه تحمل کنیم .

ولی باید شما یاد بگیرید انرژی خود را تلف نکنیدو هنر دور کردن و رامندادن فشار های عصبی را بخود بیاموزید .

استراحت کنید و تمام نشانه های فشار عصبی را از چهره خود دور سازید تا قیافه شما آرام ،هم‌آهنگ، جذاب شود ...

تمام بدن خود را به استراحت وادارید تا بهتر بشما خدمت کند .

وقتی آغاز باستراحت خواهید کرد آنرا در جائی که تنها هستید انجام دهید و ناز بالش های کوچکی تهیه کنیدو زیر گردن ، شانه ها و زانو ها بگذارید تا استراحت شما را آسان کند .

من عقیده دارم یکی از اسرار موفقیت‌های دیر پای وینستون چرچیل ظرفیت و توانائی او برای استراحت کامل بود.

چرچیل هر روز بعد از ظهر باطاق‌استراحت میرفت وتمام تشویش ها و نگرانی های فکری‌راکه ازمشخصات زندگی پر هیجان واضطراب آوراوبود بدست فراموشی میسپرد .

گاهی از خود میپرسم چقدر از رهبران دنیای‌عصر ما علاقه دارند که بموقع استراحت کنند و تشویش‌ها و نگرانی های فکری را در ساعات استراحت بدست فراموشی سپارند ؟

حتی اگر شما اشکالات کار یک رهبر جهانی را نشناسیدوقتی‌هنر استراحت کردن را بیاموزید این استراحت بشماباری خواهد کرد تا فشار های عصبی زندگی‌روزانه خودرابخوبی تحمل کنید .

براحتی روی یک تختخواب و یا نیمکت دراز بکشید و فکر کنید که روی ابرها حرکت میکنندو یا عروسکی شده‌اید با دست و پای‌نرم.

فکر کنید که شما شاخه درختی هستید که بوزش‌باد حرکت میکنید و یا الگی هستید که امواج دریاشما مثل گهواره در بر گرفته است .

اگر موسیقی را دوست دارید صفحه موزیک‌ملایمی را بصدا درآورید و یامثلا صفحه‌ای بگذاریدکه‌ازحرکت امواج‌دریا تقلیدکرده است.

به طبیعت فکر کنید به وقتی که در دامان طبیعت در کنار دریا ،روی چمن‌و یا جای دیگری استراحت کرده‌اید و بگذاریدعضلات شما از انقباض درآیند و آزاد شوند .

اما من‌در استراحت‌کردن ترجیح میدهم که از پاها شروع کنم ، هر یک ازپاها را چندین بار بچرخانید تا از انقباض درآید بعد فکر کنید پاهای شما ول شده‌اند و مثل دوپاندول میگردند.

بعد ماهیچه ها و ران ها را از انقباض درآورید و استراحت کنید .

ساق پاها دو یا سه بار خم کنید یا یکی را بعد از دیگری حرکت دهید و بعد بگذارید آنها استراحت‌کنند وآنها راآنقدر سنگین‌تصور کنید که مثل توده های‌سرب سنگینی‌روی‌زمین افتاده‌اند.

به ساق پاهاوپاهای‌خود طوری فکر کنید که کاملا استراحت کرده‌اند و هیچگونه فشار و هیچگونه صلابت و شق ورق بودن را بخود ندهید .

تا آنجا که ممکن است چند نفس عمیق بکشید .

نفس را به آهستگی تو ببرید و آرام آرام آنرا از دهان خود بیرون دهید احساس کنید که بدن شما در تختخوابی فرو رفته است .

هر غم‌وغصه‌ای‌رافراموش کنید و بازوهای خود را باز کنید و تا ممکن است از هم دور کنید و آنها را منقبض کنید ، مشتها را بفشارید درست مثل اینکه میخواهید بوکس‌بازی کنید .

عضلات دست و بازوهارا شل کنید و آنها را ول کنید تا در طول بدن شما از نو بیفتند و حالا آنها بایداینقدر خوب استراحت کنندمثل‌بچه گربه‌هائی که به خواب رفته‌اند .

اکنون به گردن بپردازید، گردن قسمتی از بدن‌است که فشارها را خیلی‌تحمل‌میکندو به آسانی منقبض میشود .

سر خود را از اینطرف به آنطرف چندین‌بار بچرخانید درست مثل اینکه میخواهید نه بگوئید بدون‌شک صدای ترق تراقی خواهید شنید خیال کنید سر شما بطور غیرقابل تصور سنگین استو شما آنرا روی متکا ول می کنید و خیال کنید که گردن شما نمیتواند آنرا حرکت دهد .

اکنون به چشمان‌بپردازیم قبل از هرچیز باید بدانید که استراحت چشمها موضوع اصلی است و شما باید بیاموزید که آنها به‌استراحت وادارید و شما به چندین طریق میتوانید اینکار را انجام‌دهید .

نخست ، پلکها راچندین بار بشدت فشاردهیدو به‌بندید و بعد چندین‌بار آنها را باز کنید و به‌بندید ولی این‌بار به ملایمت و ظرافت انجام دهید تا چشمان آرامش پیدا کنند .

اگر شما گرفته وعصبانی هستید پلکهای شما خواهند لرزید و تکان خواهند خورد دراین مورددست‌ازکاربکشید به آهستگی تنفس کنید تا اینکه احساس کنیدچشمانتان دیگر مژه نمیزند وپلکهایتان نخواهند لرزید و تکان نخواهند خورد .

درحالیکه چشمان خود را بسته‌اید فکر کنید عضلاتی که کره چشم را کنترل‌میکنند استراحت کرده و کاملا در آرامش و انبساط هستند ، در اینجا هر غم و غصه‌ای‌و هر فشار عصبی را فراموش کنید .

این استراحت سر تا پا را در هر ساعتی از روز انجام دهید فایده بزرگی برای شما دارد ولی اگر قبل از خواب انجام دهید کمال مطلوب و ایده‌آل خواهد بود .

این روش استراحت به عده بیشماری از بیخوابان و عده بیشماری از بیخوابان‌و شب بیداران کمک‌کرده است تا برعلیه عصبانیت ها و مشکلات خود فائق شوند و شاهد خواب را در آغوش گیرند . نباید بیش از پنج تا ده دقیقه وقت صرف این ورزشهای استراحت شود دروغی خجالت نکشید و این ورزشهای استراحت را آزمایش و عمل‌کنید وحداقل هرروز یکبار آنرا انجام دهید ولی اگر احساس‌کردید خسته‌اید و اگر واقعا بر خستگی‌ها وفشارهای عصبی زندگی فائق شوید این‌ورزش ها را روزی دو تا سه‌بار انجام دهید تا اینکه بیاموزید دیگر گرفته و درهم نشوید.

وقتی اینطور شدید بازهم هر شب موقع خواب آن را انجام دهید . درحقیقت اگر شما در وضع آرامی می‌خوابید ، باشادابی ازخواب بیدار میشوید و احساس‌می کنید که نیرو و انرژی‌تازه‌ای برای روزیکه میخواهید آغاز کنید بدست اورده‌اید .

فرار بزرگ

این وسیله خیلی ساده و سریعی است که شمامیتوانید در طی روز استراحت کنید و هر فشار عصبی را ازخود دور سازید .

این همانست که من وقتی در تلویزیون حرف میزنم (حرف زدن در تلویزیون از کارهای سخت است) و یا برای سخنرانی مسافرت می کنم بکار میبرم .

این‌کار چیزی جز چند دقیقه وقت نمیخواهد ولی نتیجه آن باور نکردنی‌است: نزدیکترین پنجره‌هارا بازکنید و راست روی‌صندلی‌بنشینید و خود را راست و مستقیم بگیرید . **ادامه دارد**

صدسال است آمریکائی‌ها درمقابل ما میلرزند!

این فقط به خاطر قدرت خنک کنندگی بیش‌از حد کولر گازی گیبسون است.کولر گازی گیبسون که یکی از شاهکارهای برجسته صنایع آمریکا است، صدسال پیش برای مناطق گرمسیر دنیا اختراع شد و هرسال تکمیل‌تر شد.

کولر گازی گیبسون تنها کولر آمریکائی مجهز به دستگاه ایرسوئیپ (باد بزن گردان) ودارای کلید مخصوصی است که هوای سرد و یکنواخت را به همه‌جای اتاق پخش می‌کند.

کولر گازی گیبسون در مدل‌های مختلف با قدرت ۱۲۰۰۰ تا ۲۸۰۰۰ بی تی یو می‌باشد.

کولرگازی گیبسون دارای‌سرویس بسیارمجهز در سراسرایران است وازطرف تجارتخانه باقرنوید و برادران به مدت ۵ سال ضمانت‌شده‌است.لطفا" توجه‌داشته‌باشیدکه موقع خریدکولرگیبسون حتما" ضمانت‌نامه پنجساله آنرا که دارای امضاء و مهر تجارتخانه باقر نوید و برادران است از فروشنده دریافت نمائید.

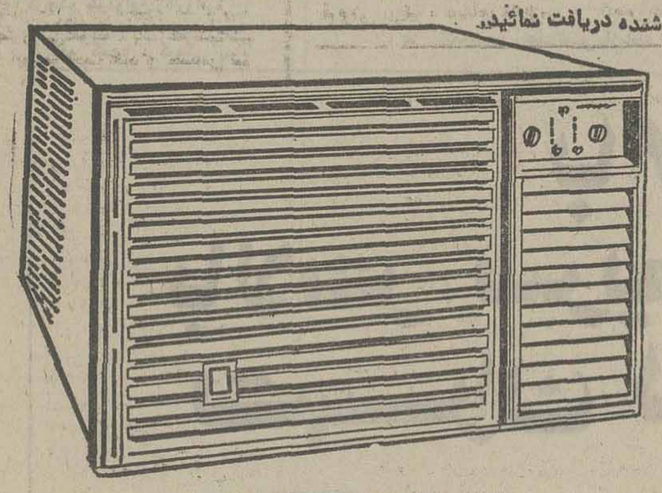

Gibson

نماینده انحصاری در ایران: تجارتخانه باقر نوید و برادران

تهران صندوق‌پستی ۴۱/۱۹۱۹،تلفن ۶۶۱۳۱۱ خرمشهر صندوق پستی ۴۶۶ ، تلفن ۴-۴۰۴۲

سین ـ شین

در تمام ایران تنها یک شهرک دریا، جنگل و مرداب را در کنار هم دارد.

خزرویلا

کیلومتر ۲۰ جاده بندر پهلوی به آستارا

- شهرک محصور باخیابانهای آسفالته، برق منطقه‌ای، آب لوله‌کشی، تلفن مستقیم، درختان سرسبز بطلک کشیده جنگلی، گیاه دست کاشت طبیعی.
- ویلاهای مدرن با امکانات وسیع زندگی بهره‌برداری در تمام سال.
- کانال اختصاصی برای استفاده از مرداب زیبای پهلوی، ماهیگیری، قایقرانی و شکار در فصول مختلف.
- سوپرمارکت، تراس، سینما، رستوران، متل اختصاصی، پارک کودک، استخر شنا، سایر امکانات تفریحی.
- تاسیسات اختصاصی ساحلی مجهز به رستوران، دالسینگ، کامپیوتر، دارهای متعدد برای استفاده از دریای نیلگون خزر.

پیش فروش
ویلا آماده تحویل
در دست ساختمان

برای کسب اطلاعات بیشتر و پیش خرید ویلا با قیمتهای ثابت و شرایط مناسب به شرکت هوده خیابان شاه ساختمان کاوه شماره ۱۹ و یا به تلفن‌های ۶۶۸۱۸۸ و ۶۶۹۱۶۶ مراجعه فرمائید.

خزرویلا، شهرک مدرن برای زندگی و سرمایه گذاری سودآور.

اگر تعطیلات آخرهفته‌را درشمال میگذرانید ضمن بازدید از خزرویلا و قایقرانی روی‌مرداب زیبای پهلوی از غذاهای لذیذ و متنوع رستوران کلبه شکار استفاده فرمائید .

قرص خورشید در قلب فرانکفورت

مجموعهٔ آپارتمانهای نوساز و لوکس مسکونی با استاندارد آلمانی در کنار رودماین

شامل آپارتمانهای ۱ تا ۶ اتاق خواب از ۴۰ تا ۲۴۶ مترمربع زیربنا ـ با استخر سرپوشیده ـ سونا ـ زمین‌های ورزشی ـ سوپرمارکت و پارک‌های زیبا ـ تراس‌های جادار مشرف بر پارک این مجموعه و جنگل سرسبز و معروف فرانکفورت

فرانکفورت قلب اروپاست با تهیه یک محل مسکونی در قلب اروپا همه اروپا در دسترس شما خواهد بود

برای مذاکرهٔ بیشتر و ترتیب بازدید شما از این مجموعه لطفاً با یکی از آدرس‌های زیر تماس بگیرید :

تهران ـ تلفن ۸۵۰۹۷۸ فرانکفورت :

NEU ISENBURG HUGENOTTENALLEE 72

6078 NEU ISENBURG TEL. 06 102 4262

اگر برای این صنعت دستی فکری نشود

«گیوه‌دوزی» به‌خاطره‌هامی پیوندد

پاپوشی که‌مخصوص اعیان‌واشراف بوداکنون بی‌خریدارمانده‌است

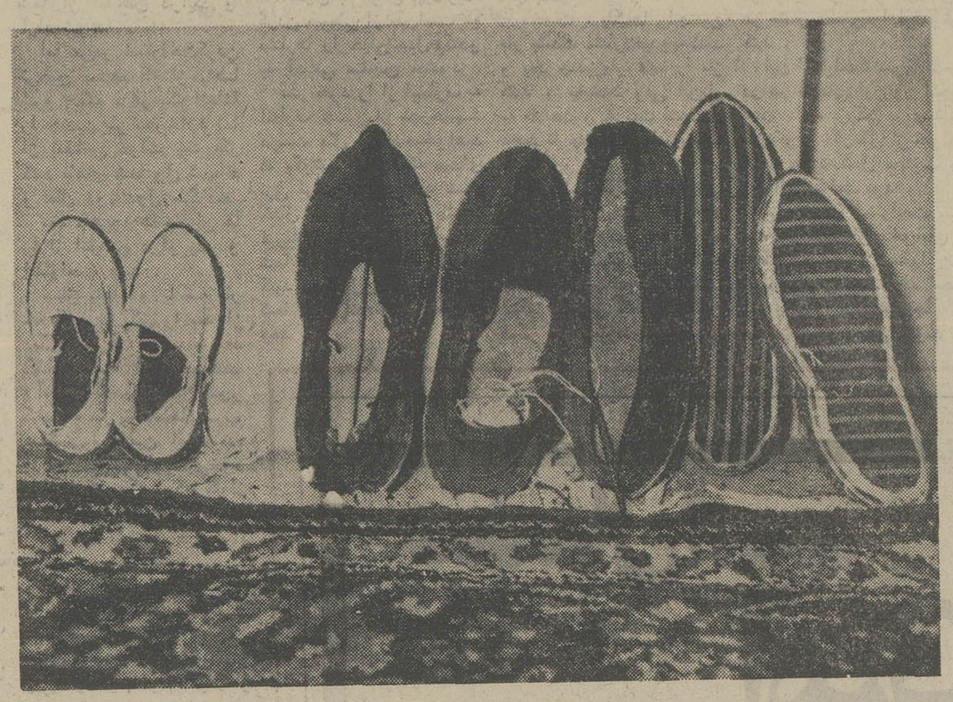

بارواج کارخانجات کفش دوزی‌و عرضه محصولات مبرروز به بازارهای مصرف، « گیوه دوزان» کار خود را تمام‌شده احساس کردند ، مغازه های «گیوه دوزی »یکی‌بعدازدیگری بسته شد و گیوه دوز ها برای امرار معاش و گذران زندگی، از پیشه اجدادی خود دست شستند و به کار های دیگر پرداختند تا جائیکه امروز در مراکز گیوه دوزی، از خیل بیشمار گیوه سازان چند تنی انگشت شمار به این صنعت‌در حال زوال مشغولند و مشتریان آنها راآنها توریستهای رهگذر تشکیل میدهند .

گیوه پارو همدمی که‌پاپوش اجدادمان بود و در بیابان و کوه و دشت هیچگاه آنهارارها نکرد، رو به فراموشی است و اگر فکری برای‌آن‌نشود دیری نخواهد گذشت که‌این‌هنردستی به خاطره ها بپیوندد .

می‌گویند گیوه را اولین بار «کیو» ـ یکی از پهلوانان شاهنامه ـ دوخت و آنرا بپا کرد و از آن زمان نام «گیوه» را از این پهلوان گرفتند .

از آنزمان‌به‌بعدگیوه بعنوان پاپوشی سبك و راحت انتخاب شدو گروهی‌ازمردم‌به‌کاردوختن گیوه پرداختند و اینکار با استقبال مردم روبرو شد .

پس ازآن‌گیوه دوزی‌بصورت صنعت شناخته شده‌ای درآمد بطوریکه پوشیدن گیوه‌به‌اعیان و اشراف اختصاص یافت .

با پیشرفت صنعت و بوجود آمدن کارخانه‌های کفش‌دوزی، این صنعت یکبارمدروبه‌خاموشی گرائید .

با اینحال هنوز هم کسانی هستند که از این صنعت دل نکنده وبکارگیوه دوزی‌مشغول هستندومشتریان آنهاروستائیان و توریستهای گیوه ندیده‌می باشند.

گیوه دوزهای هنر شبی صبی میکردند با دوختن گیوه های نمونه وعالی ، مشتریان بیشتری را بطرف‌خودجلب‌کنند و از این‌روگیوه های‌مختلفی را پیدا کردکه معروفترین‌آنها «گیوه ملکی » است.

تاریخچه «گیوه ملکی»

تاریخچه پیدایش « گیوه ملکی »به گذشته های دور میرسد و مردم آنرا به زمانی نسبت میدهند که «گیو» ـ پهلوان نامدار شاهنامه ـ در یکی از سفرهایش که با «کیخسرو» همراه بوده، بخاطر سختی راه،پاپوشش که«چارخ» نام داشت پاره شد و «گیو»با پارچه کلفت و چرم و مقداری ریسمان پاپوشی برای خود ساخت و براهش ادامه داد واین پاپوش «گیوه» نام یافت ومردم کم‌کم آنرا تکمیل کردند تا به شکل امروزی درآمد .

دوهزار مغازه

سالیان پیش‌در شیرازمتجاوز از دو هزار مغازه« ملکی»دوزی وجود داشت که احتیاجات مردم شیراز و دیگر مناطق جنوبی کشور را تامین میکرد ، اما در حال حاضر از این تعداد حدود ۷۰ مغازه باقی مانده است که صاحبان مغازه ها بیشتر بکار هائی از قبیل فرش فروشی و فروش کفش های‌ماشینی‌اشتغال دارند و بقول معروف « برای خالی نبودن عریضه ، «ملکی» هم میدوزندو میفروشند .

اجزای اصلی « ملکی » را رویه « رووار» وکمروکفتشکیل میدهد و متاسفانه نظیراغلب‌کار های دستی اصیل ایرانی،برای ملکی نیز نوع بدلی آن بمبازار عرضه میشود کـه هیچکدام خصوصیات و امتیازات ویژه ملکی های اصیل را ندارد.

هر روز ۱۳۰ جفت !

« علی‌محمد منتجم» ملکی‌دوز معروف و قدیمی شیراز درباره گیوه‌ملکی می‌گوید :

۱۲ساله بودم‌که شروع به ملکی دوزی کردم ، درآنموقع شغل «ملکی‌دوزی » از اعتبار وارزش فراوانی برخوردار بود وملکی دوزها احترام ویژه‌ای بین مردم داشتند . درزمان‌قدیم هرمغازه « ملکی‌دوز » هفتاد کارگر داشت و بطور متوسط در روز ۱۳۰ جفت گیوه ملکی میدوختند ، اما حالا این تعداد کارگر به ۳ الی ٤ نفر کاهش پیدا کرده است و اینها درروز ۱۰ تا۱۲ جفت گیوه بیشتر نمی‌دوزند .

بعقیده من یک «ملکی‌دوز » روی یک جفت ملکی واقعا کار می‌کند وزحمت میکشد .

آقای منتجم به گرانی مواد اولیه اشاره کرد گفت :

امروز قیمت چرم ٥ برابر افزایش یافته است‌ومامجبوریم این افزایش قیمت را روی‌ملکی بکشیم و مشتریان از این افزایش قیمت ناراضی هستند، وهرحال حاضر مشتریان ما توریستها هستندکه‌علاقه‌عجیبی به ملکی دارند و امکان‌نداردکه یک توریست به بازار بیاید و «ملکی» نخرد. از این‌رو اگر دولت بماکمک کند « ملکی » میتواند رقم قابل توجهی‌را در صادرات کشور بوجود آورد .

صنعت گیوه ـ دوزی درکرمانشاه

گیوه‌دوزی درکرمانشاه رونق فراوان دارد و از جمله‌سوغاتی های این شهر محسوب میشود. مرکز گیوه دوزی کرمانشاه ، «هرسین» است و در ۹ کارگاه گیوه‌دوزی این شهر ، ۳ نوع گیوه ساخته‌میشود .

دراین کارگاهها بیشتر زنان و کودکان کار میکنند و ازهر یکصد « هرسینی» ، چهار نفر به کارگیوه‌دوزی اشتغال‌دارند.

در«هرسین» سه نوع گیوه وجود دارد که عبارتند ازگیوه ساده» و « گیوه چرم‌دار » و گیوه آژیره » .

گیوه دوزی درمشهد

درمشهد زمانی کارگاههای بزرگ « گیوه‌دوزی » وجود داشت و مسافران همیشه«گیوه مشهد» را بعنوان‌سوغاتی‌خریده و به موطن خود باز میگشتند .

« غلامحسین رحمانی خرم » ـ٥٢ ساله ـ که از کودکی به کار گیوه‌دوزی اشتغال داشته وهنوز اینکار را در «دکه » کوچک خودواقع‌درکاروانسرای «رضاقلی میرزا » مشهد ادامه می‌دهد گفت: درکودکی پدرم بمن گفت من برای تو دوشغل را درنظر گرفته‌ام که یکی «گیوه‌دوزی »ودیگری «مسگری» است و توباید یکی از آنها را انتخاب کنی ، منهم « گیوه دوزی » را انتخاب‌کردم که در آنموقع یک کارهنری بحساب می‌آمد و خیلی درآمد داشت. اگر میدانستم که این هنر به این‌روز میافتد هرگزآنراانتخاب نمیکردم. از همان ابتدا علاقه خود را به کار گیوه‌دوزی‌نشان دادم و درجوانی هرروز ۳۰ جفت گیوه میدوختم و درآمد خیلی خوبی داشتم ، اما حالا کسی گیوه نمی‌پوشد و حتی روستائیان از پوشیدن‌گیوه خودداری میکنند ، فقط دلخوشی من و همکارانم بعضی مسافران ایرانی‌وخارجی‌هستند که گیوه را بعنوان سوغات‌ازما میخرند.

گیوه دوزی در اصفهان

گیوه‌دوزی که میتوان آنرا هنری اصیل‌ومنحصر بفردنامید از دویست سال قبل دراصفهان رواج یافت و درحقیقت گیوه نوع تکامل یافته « چارق » در اصفهان است .

گیوه‌دوزها را دراصطلاح « تخت‌کشها» میگفتند وهنوزهم عده‌ای هستند که نامشان «تخت‌کشها » است .

گیوه‌اصفهان انواع واقسام دارد که مهمترین آنها گیوه «سده‌ای» «اخم‌سینه»«کشرای»ـ «اصفهانی »ـ «نجف‌آبادی » ـ و « ملکی » است .

«محمدعلی ملکیان » استاد قدیمی « گیوه‌دوز» درباره این صنعت گفت : درسالهای قبل گروه کثیری به کارگیوه‌ـ دوزی و گیوه کشی اشتغال داشتندواز این راه امرارمعاش میکردند ، اما درحال حاضر کسی بفکر مانیست و دلیل آن بوجود آمدن کفشهای ماشینی ودست‌دوز است مادر آن زمان از اعتبار خاصی برخوردار بودیم ولی حالا کسی بماحتی « نیمنگاهی» هم نمی‌کند ، حالا فقط مسافران هستند که از ماگیوه میخرند ، ودر حقیقت مشتری اصلی‌ماتوریستهاهستند که به گیوه بعنوان صنعت و هنردستی نگاه میکنندومشتریان پروپاقرص ما آنها هستند.

بغیر از اصفهان در ایل بختیاری رواج فراوان دارد و بختیاریها گیوه های مرغوب و خوبی میدوزند که بنام «گیوه تختی » معروف است و ایل برای خود چادری بنام گیوه‌ـ کشی دارد که دراین‌چادربرای افراد ایل‌گیوه‌هایی‌دوخته‌میشود که برای رفت و آمد عشایر که اکثر باپای پیاده سفر میکنند و دارای قدرت واستحکام‌فراوانی است .

★ غلامحسین رحمانی بازمانده نسل گیوه دوزان که٤٦ سال است به کارگیوه‌دوزی مشغول می‌باشد .

معلومات عمومی

جدول هزارجایزه‌ای اطلاعات

طرح و تنظیم از: نعمت

راهنمای حل جدول ابتکاری اطلاعات شماره ٦٥

«الف»

برای حل این جدول «۱۵» شرح در نظر گرفته شده و در مقابل هر شرح ۴ پاسخ قرار گرفته که فقط یکی از پاسخها صحیح است.

شما پس از مطالعهٔ هر کدام از شرح‌ها، باید جواب صحیح آن را پیدا کنید و حرفی را که در مقابل جواب صحیح داخل پرانتز چاپ شده است، داخل خانه‌ئی از ستون «الف» که شماره‌اش مساوی با شماره توضیح باشد قرار دهید.

به این معنی که اگر مثلا در توضیح شماره ۳ جواب صحیح، کلمه «مغول» باشد، باید حرف «ع» را که در مقابل این کلمه داخل پرانتز چاپ شده، در خانه شماره ۳ ستون «الف» جدول بنویسید.

پس از آنکه ستون «الف» جدول را پر کردید، حروفی را که در آن نوشته‌اید، بطور وارونه در ستون: «ب» قرار دهید تا جواب صحیح جدول بدست آید.

	«الف»	«ب»
۱		
۲		
۳		
۴		
۵		
۶		
۷		
۸		
۹		
۱۰		
۱۱		
۱۲		
۱۳		
۱۴		
۱۵		

۱ ـ کتاب تاریخ مشروطه ایران بوسیله چه شخصی نوشته شده است؟

✱ کاظم‌زاده ایرانشهر (ت) ـ محمدعلی فروغی (الف) ـ احمد کسروی (ی) ـ نصراله فلسفی (د).

۲ ـ قرار داد متحوس ۱۹۱۹ در چه سالی لغو گردید؟

✱ سال ۱۹۲۱ (ن) ـ سال ۱۹۲۴ (ف) ـ سال ۱۹۲۳ (ز) ـ سال ۱۹۲۲ (ل).

۳ ـ سبک چینی در نقاشی کدام دوره در ایران متداول گردید؟

✱ سلجوقیان (ق) ـ مغول (ع) ـ تیموری (خ) ـ صفوی (الف).

۴ ـ نام کوروش در کدامیک از کتب مذهبی بعنوان پادشاه عادل آمده است؟

✱ اوستا (گ) ـ انجیل (چ) ـ قرآن (و) ـ تورات (ه).

۵ ـ اسلام قلعه در کجاست؟

✱ مرز ایران و ترکیه (ص) ـ مرز ایران و افغانستان (الف) ـ مرز ایران و شوروی (ظ) ـ مرز ایران و پاکستان (ل).

۶ ـ مسجد نصریه مربوط به دوره کیست و در کجا بنا شده؟

✱ اوزن حسن تبریز (ر) ـ فتحعلیشاه مشهد (د) شاه عباس اصفهان (ط) ـ شاه اسماعیل تبریز (ف).

۷ ـ چه کارخانه مهمی در شهر دورود دایر شده است

✱ سیمان سازی (ف) ـ لاستیک سازی (خ) ـ تصفیه شکر (د) ـ چرم سازی (ب).

۸ ـ یاسوج مرکز چه منطقه‌ای است؟

✱ لرستان (ش) ـ ایلام (و) ـ بختیاری (الف) ـ کهکیلویه (م).

۹ ـ غیر از نفت و مشتقات آن دومین کالای صادراتی ایران کدام است؟

✱ فرش (الف) ـ پسته و خشکبار (ل) ـ خاویار (س) ـ سنگهای معدنی (ز).

۱۰ ـ در دوره سامانی روحانیون چند در صد جمعیت شهرها را شامل میشوند؟

✱ ۲۵ در صد (ق) ـ ۳۵ درصد (ب) ـ ۵ درصد (ی) ـ ۱۰ در صد (ت).

۱۱ ـ نویسنده کتاب دمی با خیام کیست؟

✱ سعید نفیسی (ه) ـ علی دشتی (م) ـ وحید دستگردی (ج) ـ خیام (ث).

۱۲ ـ بین دریای خزر و خلیج گرگان چه شبه جزیره‌ای واقع است؟

✱ بندر پهلوی (پ) ـ غازیان (ذ) ـ میانکاله (م) ـ حسینقلی (ش).

۱۳ ـ خواجه نظام الملک مقام وزارت کدام سلسله را داشته است؟

✱ سامانیان (ل) ـ سلجوقیان (ی) ـ غزنویان (ق) ـ خوارزمشاهیان (ن).

۱۴ ـ شهرستان نهاوند تابع کدامیک از استانهای زیر است؟

✱ کرمانشاه (ع) ـ کردستان (ب) ـ همدان (الف) ـ خوزستان (و).

۱۵ ـ کتاب بهارستان از کیست؟

✱ جامی (ق) ـ قطران تبریزی (ظ) ـ فردوسی (ش) ـ حافظ (ح).

«ب»

اگر درست عمل کرده باشید، و حروف ستون «الف» را بطور وارونه در ستون «ب» قرار دهید، در این ستون از بالا به پائین نام یکی از وطنپرستان بزرگ ایران که مردی ادیب و سیاسی بود، بدست میآید. او که فرزند میرزا عیسی مشهور به «میرزا بزرگ» بود بسال ۱۱۹۳ هجری متولد و در سال ۱۲۵۱ بسن ۵۸ سالگی بجرم میهن پرستی و دفاع از شوکت و شرف این مرز و بوم و بجرم پایمردی در برابر پلیدی ارتشاه و وطن فروشی بناجوانمردانه‌ترین وجوه ممکن بقتل رسید، در این مختصر نمیتوان به کارهای سیاسی و به رنجهای گرانبارش که برای آبادانی این کشور کشید پرداخت لیکن میتوان گفت علیرغم خواست گروهی کج اندیش بینش سیاسی این مرد بزرگ و جهان بینی و انسان دوستی وی جاوید در بیداری این ملت دارد. زمانی که وی بکار نویسندگی پرداخت، نثر فارسی بشکل عجیبی دوران انحطاط را می‌پیمود، تکلف و تصنع، کلمات نامانوس و استعمال لغات یک معنی و ناهماهنگ در کنار هم، جملات نامتجانس عربی وسیله فضل فروشی و تفاخر بود، ادب نیز چون سایر پدیده‌های اجتماعی رنگ ریا و صالوس داشت، و او با درک عمیق تحولات عظیم جهان نقش عظیم مردم را که تا این زمان اصولا نوشته مستوفیان برای ایشان غیر قابل فهم بود شناخت و زبان محاوره مردم را در نثر وارد کرد.

جواب جدول ابتکاری شماره (۶۴):

«مستوره کردستانی»، شاعره گرانمایه ایران (۱۲۲۰ـ۱۲۶۳).

مدت ارسال جواب برای شرکت درمسابقه جدول هزار جایزه‌ای اطلاعات، هفت روز بعداز درج هرجدول تعیین گردیده است وبعد ازمدت مقرره مبادرت به چاپ جواب صحیح می نمائیم واین صرفا بدان جهت است که خوانندگانی که موفق به حل جدول نشده اند ضمن آگاهی ازسئوال طرح شده، با اصلاح اشتباهات خود از این رهگذر به دامنه دانستنی های خودگسترش ببخشند.

خوانندگان ارجمند شرکت کننده دراین مسابقه میتوانند بعدازحل جدول بوسیله ارسال نامه به ادرس (تهران ـ خیابان خیام، روزنامه اطلاعات ـ قسمت جدول ابتکاری) دراین مسابقه شرکت نمایند.

لازم بیاداوری استکه برای شرکت درقرعه کشی باید نکات زیررا رعایت فرمایند:

۱ـ حل هریک ازجداول را درپاکت جداگانه‌ای ارسال فرمائید

۲ـ به پاکت هائی که نام ونشان فرستنده وشهرستان وشماره جدول روی آن قید نشده باشد ترتیب اثرداده نخواهد شد.

۳ـ مهلت وصول جواب ها برای خوانندگان تهران حداکثر ۵ روز وشهرستانها ۷ روز پس از انتشار هرجدول تعیین گردید.

برای توضیح بیشتر درمورد جداول خوانندگان گرامی میتوانند با تلفن ۳۲۸۳۶۳ بامادرتماس باشند

اسامی گروهی دیگرازشرکت کنندگان درمسابقه هزارجایزه‌ای اطلاعات

خانمها و اقایان:

گارنیک زادوردیان ـ منوچهر زاغیان ـ علی زمانی ـ هوتسا زرین رخ ـ ابوالقاسم زرین ملک ـ محمد حسن اکبری ـ محمد رضا خیرخواه ـ علی اکبر خوش مشربان ـ احمد خاتمی ـ مراد خاکدان ـ حبیب بالو ـ محمد رضا باصفا ـ مهدی بیجاری ـ احمد بهشتی ـ علی اکبر بنی اسدالله ـ میترا بازیار ـ اصغر بختیاری ـ محمد رضا ثانوی ـ امیر حسین تقی خانی ـ کامیار تیوا ـ رضا تبریزی ـ بهمن تیماری ـ علی تمیز کار ـ محمد رضا تقدسی ـ اصغر ترابی ـ ابوالحسن تاتار ـ سیف الله ترابی ـ مریم ابن الدین حمیدی ـ اعظم حبیب ـ ابولقاسم حکمت ـ فرزانه حقیقی ـ مهدی دانشمندی ـ رضا دوعلی ـ شهین دادگر ـ میترا دولتشاهی ـ بهمن داناپور ـ توفیق دادور ـ حمید داود ابادی ـ محبوبه انصاریان ـ محمد علی اخباری ـ امیر اسدی ـ جعفر اصل فلاح ـ موسی تحبری ـ زهره ترکمانی ـ حمید رضا تاج زاده ـ فاطمه تیموری ـ جمشید جراح ـ صغری جراحی ـ بهرام جمالی ـ علی جواهری فر ـ قهرمان جامی ـ عصمت جعفر پور ـ دیدار جمشیدی ـ علی جهانفر ـ مریم شاهرخی ـ معصومه شفیعی ـ حسین داود آبادی ـ فاضل حسینی ـ اکبر مهرابی ـ همت اله علائی ـ فرزین علیزاده ـ غلامرضا شهروی ـ مصطفی اصفهانی ـ نادر عرب ـ فرانک آقائی ـ احمد خصاف ـ رضا تبریزی ـ تقی معمی وند ـ بتول معصومی ـ منوچهر محبوبی ـ نورعلی محمدی ـ محمد حسین شهباز پور ـ کیومرث لطف اله زاده ـ منصور شاه ابراهیم ـ نرگس داود ابادی ـ راضیه فامیلی ـ ابوالقاسم حکیمی ـ فریده اکبری ـ فاطمه سوقیانی ـ کبری ایزدی ـ عباس نیک خاکیان ـ عادل همتی ـ مرتضی نوری ـ کیانوش موسوی ـ موسی مستعدی ـ نسرین حسینی ـ هرمز قمقانی ـ (ـ (ـ) شهرستانی ـ مظفر شهیدی ـ غلامرضا ساری اصلانی ـ اکرم ده پهلوان ـ مهدی دانشکندی ـ رضویه حاج سید بانی ـ حسین همتی نیا ـ قدرت اله جم نژاد ـ مارتیروس کاراتپیان ـ خسرو علوی زاده ـ علی پوریائی ـ فرامرز احمدی ـ فیروز اقدسی ـ لادن ابوالحلم ـ زهره ایلانلو ـ حسین الیا سوندی ـ ملک احمدی ـ حسین ارجمند ـ مصطفی احمد پور ـ شهین افتخار ـ سهیلا آخوندی ـ عباس انتظامی رودسری ـ مارلین اردلان ـ فرهاد آقاجانی ـ بهرام جناب ـ علی محمد جهانگیری ـ

با SP ۷٤۷

بالاتر، سریعتر، ودورتر پرواز کنید

تهران ـ لندن ـ نیویورک

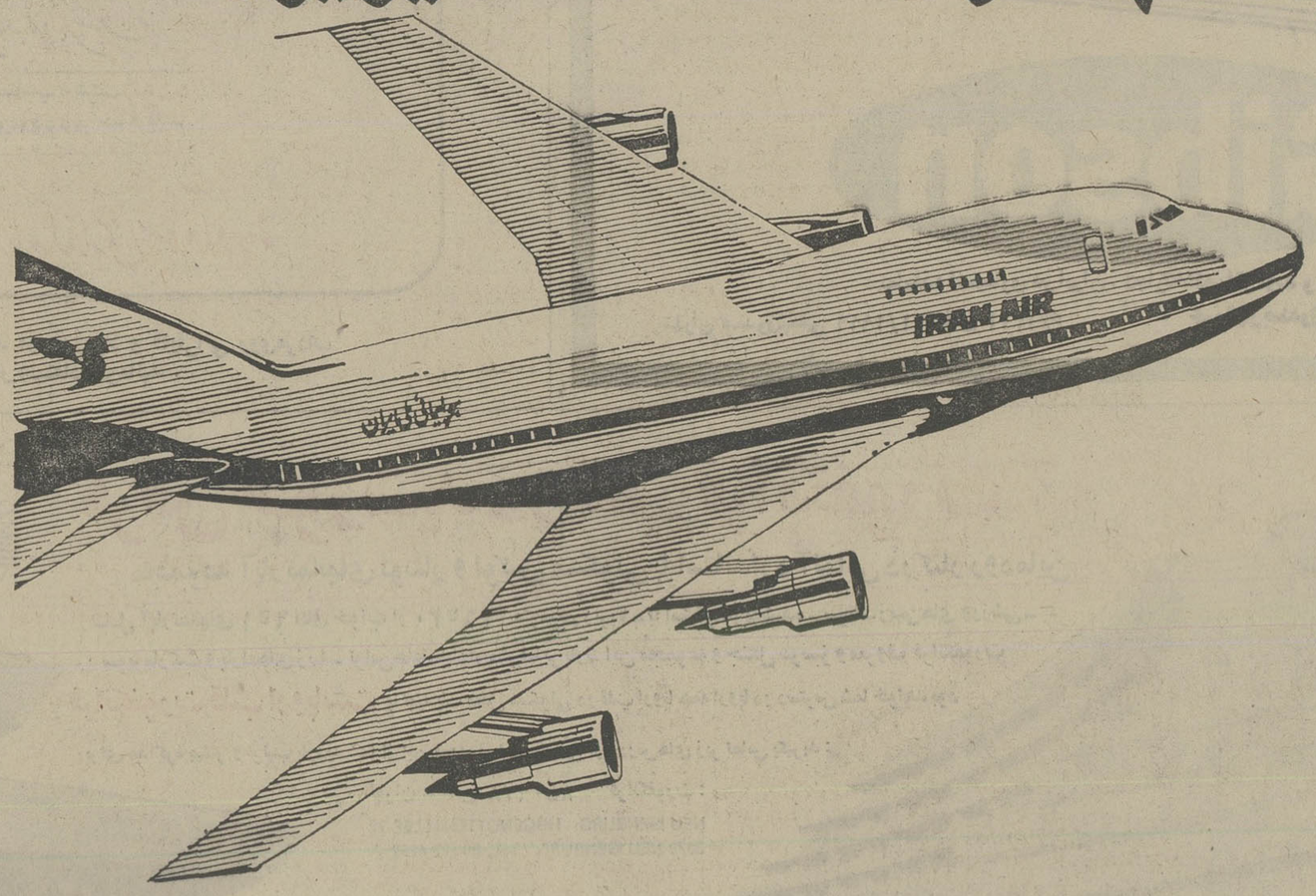

پروازهای تهران ـ نیویورک		
روزانه	SP /۷۴۷	۷۴۷/۲۰۰
حرکت‌ازتهران	۱۰/۰۰	ازطریق‌لندن
ورود به	نیویورک	۱۶/۴۵
دوشنبه	جمعه	۷۴۷ /SP
حرکت‌ازتهران	۰۸/۳۰	ازطریق‌پاریس
ورود به	نیویورک	۱۵/۳۰

برای‌کسب اطلاعات بیشتر به آژانس‌مسافرتی خودو یا هواپیمائی‌ملی ایران "هما"خیابان ویلاشماره۴۴تلفن: ۹۱۱۲۵۹۱ و ۹۱۱۲۵۹۹ مراجعه فرمائید.

هواپیمائی ملی ایران «هما»

گزارشهائی از جنوب
صفحه ۱
اطلاعات
سه‌شنبه ۲۱ تیر ماه ۲۵۳۶ـ شماره ۱۵۳۶۰

دعوت مدیر کل اطلاعات و جهانگردی خوزستان، از سرمایه‌داران

بیائید در خوزستان هتل بسازید

شهرهای خوزستان برای پذیرائی از مسافران با کمبود «جا» روبروست

محمدرضا دهقان مدیرکل اطلاعات و جهانگردی استان خوزستان

اهواز ـ بیشتراتاق های‌هتل های لوکس اهواز در رزرو دائم بعضی از شرکت ها و سازمانها است مثلا تنها دردو هتل این شهر (۱۱۲) اتاق به اقامت دائم افراد اینگونه موسسات اختصاص یافته که این موضوع خود دلیل قاطع کمبود جا برای تازه واردان و توریست هاست .

این مطلب را محمد رضا دهقان مدیر کل اطلاعات و جهانگردی استان خوزستان در گفتگوئی‌باخبرنگار اطلاعات که بمناسبت هفته جهانگردی ترتیب یافته بود عنوان کرد و اضافه نمود : بغیر ازمسئله جا، ارتباطات راه ها ، کمی پرواز و حرکت قطار نیز از مسائلی است که تقویت آنها میتواند در توسعه جهانگردی در این استان موثر واقع شود.

دعوت به سرمایه‌گذاری

دهقان سپس اظهار داشت: با بهره برداری از دو هتل جدد در اهواز و توسعه یک هتل که در دست ساختمان است تعداد اتاقهای هتل های این‌استان‌به۲۶۰۴ اتاق‌خواهد رسید .

مدیر کل اطلاعات و جهان ـ توریسم‌درایجاد رونق‌اقتصادی و موقعیت ایران در زمینه جهانگردی با توجه به آثار باستانی مراکز تفریحی آب‌و هوا ی‌متنوع و پیشرفت های همه جانبه ، ضمن دعوت‌مردم برای سرمایه گذاری در این راه اضافه کرد : با توجه به ایجاد و توسعه واحد های صنعتی و موقعیت این استان سرمایه‌گذاری دراین‌راه علاوه بر آنکه برای سرمایه گذار مقرون به صرفه خواهد بود خوزستان را نیز از تنگنای کمبود محل برای اسکان

بقیه درصفحه دوم

به اولین مسافر بوشهر دسته گل وسکه طلا اهداء شد

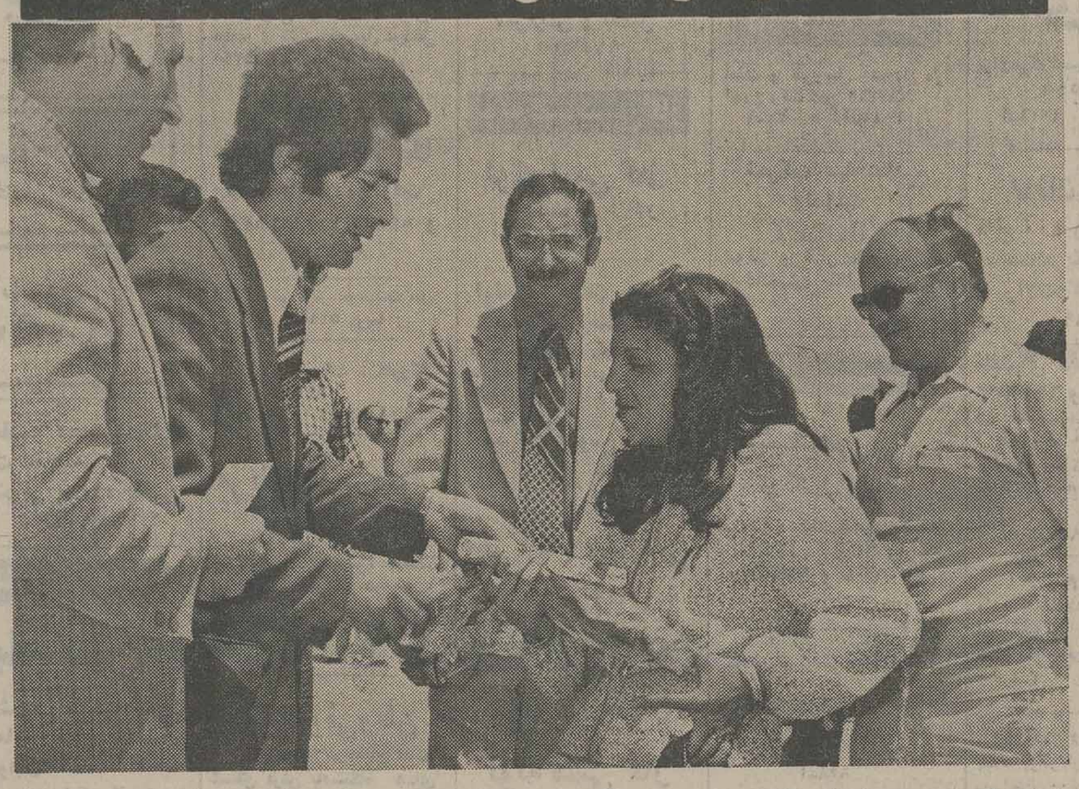

قوام‌صانعی سرپرست شهرداری بوشهر در حال دادن هدایای اولین مسافر بوشهر

بندربوشهر ـ بمناسبت‌روز جهانگردی ایران اولین مسافری که با هواپیماوارد بوشهر شد مورد استقبال مسعود فرهنك‌پور رئیس اداره اطلاعات و جهانگردی ، معاون شهرداری و نمایندگان ومسائل ارتباط‌جمعی و گروهی از کارکنان اطلاعات‌وجهانگردی قرار گرفت .به اولین مسافر بوشهر که خانم دری‌داما حائری نام داشت توسط صانعی معاون و سرپرست شهرداری‌بوشهر از سوی مردم این شهریك دسته گل زیبا ویك سکه پهلوی طلا هدیه داده شد .

خانم حائری که در گفتگوئی به‌خبرنگار ماگفت: درکشور انگلستان‌دررشته‌مدیریت بازاریابی صنعتی تحصیل می‌کنم وبرای گردش و دیدن اقوام به بوشهر آمده‌ام وی اضافه کرد: مایلم پس‌از خاتمه تحصیلات به‌کشور خود مراجعت کنم و در تلاش‌برای سازندگی ایران سهیم باشم.

به‌مناسبت روز جهانگردی یك برنامه گشت دریائی برای جوانان شرکت کننده در چهارمین اردوهای عمران ملی استان بوشهر ترتیب یافت وضیافت شامی‌ازسوی اداره اطلاعات و جهانگردی در مهمان‌سرای بوشهربرپا شد که درآن‌دکتر مهدیطحائی استاندار و مدیران کل ودوسای ادارات و طبقات مردم شرکت داشتند .

دانشگاه جندیشاپور برای فوق لیسانس مهندسی پزشکی و بهداشت صنعتی دانشجومیپذیرد

اهواز :دانشکده تکنولوژی پزشکی‌دانشگاه جندی‌شاپور اهواز ، برای نخستین‌بار دانشجو ی‌دوره‌فوق لیسانس در رشته های مهندسی پزشکی و بهداشت صنعتی می‌پذیرد .

یک مقام مطلع‌در دانشگاه جندی شاپور ضمن اعلام این مطلب گفت :

ـ این دانشگاه از بین دارندگان دانشنامه لیسانس در رشته های پرستاری ، دامپزشکی ، علوم آزمایشگاهی ، رادیولژی ، بیولژی،بهداشت و بهداشت صنعتی برای‌رشته های فوق لیسانس دانشجو می‌پذیرد.

همچنین دارندگان لیسانس در رشته های فیزیک ، الکترونیک ، علوم آزمایشگاهی ،مهندسی پزشکی ، مهندسی ، برای گذراندن دوره فوق لیسانس رشته‌مهندسی پزشکی‌انتخاب می‌شوند .

وی سپس افزود که دانشکده کشاورزی دانشگاه جندیشاپور ، برای سال تحصیلی آینده‌در رشته‌گیاه شناسی، تعدادی دانشجوی فوق لیسانس خواهد پذیرفت .

مقاله

رودخانه «کر» را به آلودگی وتباهی کشانده‌اند!

از: ناصر امامی ـ شیراز

این فریاد رودخانه کر است که سال ها به آسمان‌بلند است ،و این گوش مسئولین امر است که سال هاو سال‌ها این فریاد را نمیشنود و یا اگر میشنود باآن‌توجه نمیکند .

رودخانه کر معروف ترین رودخانه فارس است که سد عظیم داریوش را بر آن بسته‌اند . این رودخانه از سالیان دراز برای کشاورزی قسمت عمده‌ای از اراضی این استان نقش حساس و حیاتی داشته و وجود دیجودش مواهب بیشماری را به اقتصاد فارس ارزانی نموده است ،بندمعروف امیر که از آثار ارزنده باستانی کشور است برهمین‌رودخانه زده شده و پل معروف و تاریخی(خان) روی همین رودخانه بنا گردیده است .

اما علیرغم همه این نعمات وجودی ، نمی دانم چرابه این رودخانه و نقش حیاتی آن کمتر توجه شده است؟ونمی دانم این رودخانه چه ذنب لایغفری را مرتکب شده که تااین حد مورد بی‌مهری قرارگرفته است .؟ تا آنجا که بستر پاک و برکت زای آن به مذبله‌ای تبدیل گردیده‌استو از چهارسو این همه لطافت و شفافیت و گوارائی را به باد تیرآلودگی های گوناگون گرفته‌اند .و بدنبال آن‌ماجراهای اسف انگیزی نظیر نابودی مزارع زارعین منطقه وسیع کربال را بوجود آورده‌اند ، آخر کجای دنیا رسم است تا رودخانه عظیمی‌را که در سر راه خود پوسته سبزی و خرمی و نعمت‌وحیات بوجود آورده است اینسان به آلودگی وتباهی بکشانند و غرش معنی دار آن را که حقا بفریادی شبیه شده است‌نشنیده بگیرند .

آلودگی و پلشتی

از پشت سد داریوش کبیر قدم به‌قدم مصیبت وآلودگی به این رودخانه سرازیر میشود که در مرحله نخست‌میتوان از فاضل آب مجتمع صنعتی گوشت نام برد که این رودخانه را آلوده میسازد ، در مساحتی دیگر فاضل آب کارخانه کود شیمیائی (یا مودبانه‌تر بگوئیم) مجتمع پتروشیمی حیات را در این رودخانه به مرگ تبدیل میسازد و اندکی آنطرفتر فاضل‌آب تاریخی کارخانه قند مرودشت ضربه‌ای بر پیکر این رودخانه وارد میکند ، از فاضل‌آب‌خانه های سازمانی‌نیزکه

بقیه درصفحه دوم

در آبادان :

از چند هتل سلب درجه شد!

آبادان ـ بدنبال اخطارهائی که اداره اطلاعات و جهانگردی آبادان به هتل‌ها ومهمانخانه های این شهر درزمینه رفع نواقص‌شان نموده بود،غلامعلی محمدزاده رئیس اداره‌اطلاعات وجهانگردی مهمانخانه‌ها وهتل های این شهر را موردبازرسی قرارداد.

دراین بازدید بعلت عدم رفع نواقص یکی از ستاره‌های هتل دوستاره « آذر» لغو شدودرجه هتل های پارکه خلیج فارس‌و تاج بکلی سلب گردید .

بقیه درصفحه دوم

حادثه‌درشهر

۳ موتوسیکلت سوار کشته شدند

آبادان ـ در ۲ حادثه که در دو نقطه آبادان روی داد ، سه موتوسیکلت سوارکشته‌شدند.

اولین حادثه در فلکه «ششم بهمن » آبادان روی داد وطی آن ۲ موتوسیکلت سوار بنام حاجی حسین زاده (۳۵ ساله)و حسن رومتا (۴۵ساله) براثر برخورد موتورشان با حاشیه فلکه کشته شدند . این دونفر سوار یك موتوسیکلت بودند.

● حادثه دیگر در خیابان «احمدآباد»روی‌دادوموتوسیکلت سواری بنام عبدالرحمن قبادی براثر سرعت بیش‌از حد اتوروی موتوسیکلت پرت شد و جان سپرد .

قربانی رودخانه

آبادان ـ علی رشیدیان ـ ۱۶ ساله ـ که برای فرار از گرمابه رودخانه‌ببهمنشیر غرفته بود بعلت عدم آشنائی به فن شنا غرق شد .

در نزاع دو اسب کشته شد !

شاه‌آباد غرب ـ مردی که به عنوان میانجی واردنزاع دواسب شده بود، در زیر لگد اسبهای خشمگین کشته شد .

دیروز اسب گاری جهانگیر تیموری درویشی ، هنگام یار زدن آحك گریخت و مقابل بیمارستان شاه آباد غرب با اسب گاری عسکر رجبی به نزاع پرداخت .

عسکر رجبی برای جداکردن اسبها به میان آندو رفت، اما با لگد اسب های خشمگین‌از پای درآمدو در بیمارستان جان جان سپرد .

خفگی در حوض

قم ـ جوانی بنام «عبدالعلی گلابیان» که برای آب‌تنی به رودخانه «باقرآباد» قم رفته‌بود غرق شد و جسد او ساعتی بعد، توسط ماموران ژاندارمری قم، از آب گرفته شد.

خفگی در کانال

قزوین ـ محمودبرازنده (۱۹ ساله) هنگام آب‌تنی در کانال آبرسانی شمال قزوین ـ منطقه نجف‌آباد ـ غرق شد.

محمود چهارمین قربانی‌کانال و گودالهای آب قزوین در تابستان امسال میباشد.

در حوض خفه شد

شیراز ـ حسین‌تنگستانی‌پور (۹ساله)درحوض بزرگکارخانه آرد «شبانکاره» شیراز خفه شد .

وی برای پدرش «اسماعیل» که مکانیک کارخانه استخدام می‌برد که دچار حادثه شد.

چندخبر از بندر بوشهر

در اردوی عمران ملی

● :گروه فنیو عمرانی اردوی عمران ملی‌دشتستان عملیات احداث یک پل رادر روستای «درودگاه» آغاز کرد.

ضمنا گروه‌خدمات بهداشتی و درمانی و گروه خدمات فنی و عمرانی تنگستان در زمینه صدور شناسنامه های بهداشتی ،اقدامات عمرانی، برق رسانی و راهسازی در روستاها فعالت خود را ادامه میدهند .

بررسی مسائل جوانان

: مسائل و مشکلات جوانان در جلسه گفت و شنود دانشجویان ، هنرجویان و سپاهیان دانش شرکت‌کننده‌در اردوی‌عمران ملی بوشهر مورد بررسی قرار گرفت .

در این جلسه سرپرست سازمان نوجوانان وابسته به حزب رستاخیز ایران پیرامون مسائل جوانان ایران مطالبی ایراد کرد و پیشرفت های ایران را پس از انقلاب شاه و مردم تشریح نمود .

برق‌رسانی

● : تکمیل نیروگاه برق گناوه ، نصب ۲ دستگاه مولد ۷۵۰ کیلو ولت،نصب یکدستگاه مولد ۷۵۰ کیلو ولت در بندر دیلم ، احداث ساختمان جدید نیروگاه کنگان ، نصب مولد ۳۵۰ کیلو ولت در بخش کنگان، ایجاد شبکه فشار قوی ، نصب دو دستگاه مولد برق و بسیاری اقدامات دیگر در جهت برق رسانی به نقاط مختلف استان بوشهر از جمله کار های‌انجام شده‌و در دست انجام سازمان برق ناحیه جنوب غربی کشور است که طی گزارشی منتشر شده است .

در کانون حزبی

● : در جلسه گشایش پنجاه و یکمین کانون حزبی شهری بندر بوشهر مسئول حزب رستاخیز ملت ایران در بوشهر طی سخنانی رابطه حزب رستاخیز ملت ایران را با دولت و نقش کانون های حزبی را در اجرای برنامه های‌اجتماعی تشریح کرد ، سپس رای‌گیری به عمل آمد و اعضای هیات رئیسه این کانون انتخاب شدند .

جریمه شدند

● : دادگاه نظام صنفی

بقیه درصفحه دوم

درانجمن استان بوشهر مطرح شد

روی دیوار ساحلی بوشهر رستوران بسازید

بندربوشهر ـ انجمن استان بوشهر در جلسه اخیر خود اززحمات دکتر مهدی بطحائی استاندار بوشهر قدردانی کرد .

در این جلسه که استاندار بوشهر و رئیس دفتر برنامه‌وبودجه حضور داشتند عبدالحسین مهربان رئیس انجمن اظهار داشت : بدلیل علاقه وتوجه خاصی که استاندار بوشهر به‌اجرا و نظارت طرح های عمرانی از خودنشان داد اکثر طرح‌های عمرانی خاص ناحیه‌ای‌استان پایان گرفته است ویروژه‌های باقیمانده در حال حاضر حدود ۹۵درصد پیشرفت نموده‌اند .

لزوم ایجاد رستوران ساحلی

رئیس انجمن سپس با اشاره به تقاضای مردم مبنی برتکمیل‌باقی مانده دیوار ساحلی بندر بوشهر از استاندار خواست تا در قسمت پیشرفته این دیوار در دریا یك رستوران ساحلی ساخته‌شود .

تفاهم بین دستگاه ها

آنگاه استاندار بوشهر اظهار داشت : خوشحالم که‌بین‌دستگاه های دولتی وانجمن های ملی تفاهم و روح همکاری برقرار است انجمن‌های ملی برپایه رسالتی که به آنها واگذار شده بخوبی می‌توانند وظایف اجتماعی و میهنی خودرا در نهایت صداقت وعلاقمندی انجام دهند و شاهنشاه آریامهر نیز همواره میکوشند تا باتعویض اختیارات بیشتر به‌این انجمن ها اصل‌حکومت مردم برمردم به نحو مطلوب اجراو تحقق یابد .

دکتر بطحائی سپس با اشاره به‌سیاست عدم تمرکز ووظایفی که در اجرای این سیاست به انجمن ها محول شده توفیق درانجام کارهای عمرانی را نتیجه تلاش وتشریك مساعی دستگاه های‌اجرائی داشت و اطمینان دادکه طرح‌های عمرانی وبرنامه های رفاهی بازهم بیشتر در استان به اجراگذاشته شود .

بررسی اعتبارات

دراین‌جلسه همچنین اعتبارات‌عمرانی سال ۲۵۳۶ بمبلغ ۸۳۲ میلیون وسیصد وپنجاه هزار ریال مورد بررسی قرار گرفت این اعتبارات بمصرف ۱۱۱پروژه عمرانی خواهد رسید و بیشترین رقم‌آن به‌احداث کودکستان ، دبستان ،مدرسه راهنمائی ، دبیرستان،درمانگاه راه‌های روستائی و زمین های ورزشی اختصاص یافته است .

پراکنده

کشف هروئین

اصفهان ـ ماموران گروه ضربت مبارزه با مواد مخدر شهربانی اصفهان از منزل‌حسین امینی واقع در خیابان‌باغشاه مقداری هروئین کشف کردند .

همچنین از حیدر امینی قاچاقچی سابقه‌دار اصفهانی‌نیز مقداری هروئین کشف شد.

هروئین‌فروش دستگیر شد

● مجیدعلائی که در پارک فرح اصفهان مبادرت به فروش حشیش میکرد هنگامیکه مشغول فروختن حشیش به چند جوان بود بدام ماموران افتاد.

۵ نفر دستگیر شدند

● ماموران مبارزه بامواد مخدر اصفهان منوچهر ابطحی را که از مدتها قبل مبادرت به فروش هروئین میکرد هنگام فروش مواد افیونی دستگیر کردند .

ماموران همچنین علی‌منتاش حسین عباس شیرازی،نعمت‌اله عابدیان واسماعیل‌درگاهی رابا مقداری مواد افیونی بدام انداختند.

مهتاب بدام افتاد

شیراز ـ مهتاب با خیرزن فروشنده معروف هروئین در شیراز هنگام فروش هروئین به یکی از مشتریان خوددستگیر شد.

ازوی مقدار ده گرم هروئین بسته‌بندی شده بدست آمد.

کشف وسائل قاچاق

● مامورین ژاندارمری راه کازرون از داخل یک کامیون برانندگی علی‌سبحانی‌تعداد ۴۰ دستگاه تلویزیون ، ۲۱۰دستگاه رادیو ضبط ، ۴۰۰ نوارکاست ومقداری وسائل‌الکتریکی‌قاچاق کشف کردند .

۳ نفر دستگیر شدند

● ماموران مبارزه با مواد مخدر شهربانی شیراز موفق شدند عزیز قیصری جواد زنجیریان و سید حسن طاهری را بامقداری هروئین دستگیر کنند .

برای جلوگیری از تصادفات

گردنه «لانه طاووس» تعریض میشود

دکتر نصراصفهانی و همسرش در ضیافت ناهار دانشجویان اردوی عمران ملی

شیراز ـ دکتر نصر اصفهانی استاندار فارس و خانم فروزنده نصر اصفهانی همسرش بهمراه جمعی‌ازمقامات محلی از فعالیت جوانان شرکت کننده در اردو های عمران ملی مرودشت وزرگان بازدید کردند .

در این سفر یک روزه ابتدا فعالیت جوانان شرکت کننده در اردوی عمران ملی «کوشک بیضا» مورد بازدید استاندار و همراهان قرار گرفت در این محل طرح آبرسانی و تکمیل یک باب مدرسه سه کلاسه بمورد اجرا درآمده است .

استاندار و همراهان سپس راهی زرگان شدند و از اردوی شماره یک زرگان بازدید کردند ،اجرای طرح لوله‌کشی فاضلاب روستای لپوئی از جمله فعالیت های اعضای این‌اردو است دیوار کشی مدرسه روستای «ازن‌دره» نیز که بوسیله جوانان شرکت کننده‌در اردو آغاز گردیده است مورد بازدید قرار گرفت .

دکتر نصر اصفهانی و همراهان ناهار را مهمان دختران شرکت کننده در اردوی شماره ۲ که به اردوی «جم» معروف است بودند .

استاندار و همراهان در خاتمه این سفر یک روزه در جمع جوانان شرکت کننده در اردوی باجگاه شرکت کردند .

این اردو به احداث یک باب مدرسه در باجگاه همت گمارده است .

استاندار در این سفر همچنین از عملیات راه سازی گردنه «لانه طاووس» که بوسیله اداره راه و ترابری صورت میگیرد بازدید کرد . این گردنه سالهاست که بعلت کمی عرض هر روز بخون عده‌ای رنگین میشود ، با عملیاتی که در دست اجرا است حدود هشت متر بر عرض این جاده‌افزوده میشود و شیب آن چهار متر بالاتر می‌آید .

رئیس جدید دادگاه جنائی دادسرای فارس

آقای محمد باقراعتمادی رئیس جدید دادگاه‌عالی جنائی دادسرای فارس

شیراز : آقای محمد باقر اعتمادی مستشار دادگاههای استان فارس به ریاست شعبه اول دادگاه عالی جنائی دادسرای‌فارس منصوب شد .

آقای اعتمادی‌یکی از قضات فاضل و متبحر دادگستری فارس است که در طول خدمت خود باپاکی و درستی منشاء خدمات ارزنده‌ای در جهت تامین حقوق و احقاق حق افراد بوده است .

نیازمندیهای اطلاعات

تلفنهای: ۳۱۱۲۳۰-۳۱۱۲۲۹

اخبار نیازمندیهای اطلاعات تلفنی آگهی میپذیرد

ترخیص کالا

سریع از گمرکات تهران
شرکت امیل تلفن ۶۴۲۱۹۳

پیتال پارکت

باتجربه‌ترین مرکز تهیه ونصب پارکت عرضه کننده بهترین پارکت بلوط دنیا از کشور لهستان وچکسلواکی بصورت معمولی وجناقی بهن باکمترین قیمت ونصب فوری تلفن ۷۹۲۰۷۹

طرح، نظارت ، اجراء
ساختمان و صنعتی
شرکت مهندسی

برق

مانوستات ۷۶۴۰۳۰

شرکت طرح مسکن

نقشه نظارت و اجرای ساختمان ۶۶۱۳۹۰

اطاق عقد ، دکوراسیون

فقط بایك تلفن ـ ۷۶۰۲۹۲

کفسابی ساختمان ها فوری ۹۳۴۲۸۳
آ ـ ۴۸۲ ۱ـ۲۰

نصب رولپلاك ، ساختمان ۹۳۴۲۸۳

نقاشی ساختمان‌فوری۹۳۴۲۸۳
آ ـ ۶۸۱

پیچ‌و رولپلاك و سنك ۲۷۶۸۶۱

لوله‌کشی
ساختمان‌فوری۹۷۵۹۹۲

پیچ
رولپلاك سنك ۹۷۵۹۹۲

ضدپشه ومگس

شرکت آلومینیم‌کارتوری آلومینیم برای منزل و ویلای شما تلفن

۲۲۵۰۲۵

تهیه کلیه‌مصالح ساختمانی
گود برداری آسفالت
۶۸۳۶۸۷

نصب اف . اف
و تعمیرات برق منازل
۹۷۵۹۹۲

تعمیرات ساختمان

۷۶۰۷۰۶

بلوك سیمانی
۴۰×۲۰×۲۰ تلفن ۲۲۵۱۸۷
آ ـ ۲۳۱۰

شرکت ساختمانی پورچ

با مسئولیت محدود طرح و اجرای کلیه کارهای ساختمانی، ویلا ، آپارتمان ، منازل مسکونی
تلفن ۶۲۵۱۳۶

نصب داربست فلزی

ایرانشهر

تلفن ۸۲۶۳۴۸

شرکت مهندسی زنوز
طرح اجراء و نصب سرویس وتعمیر فوری شبکه‌های الکتریکی الکترونیکی حرارتی وتهویه تلفن ۹۶۸۱۱۵ و ۹۶۸۱۱۳ ـ ۹۶۲۳۵۰
آ ـ ۲۳۰۸

تهیه‌نقشه محاسبات‌فنی نظارت مقاطعه شرکت ساختمانی بوارده تلفن ۷۹۰۴۰۶

شستشوی مبل وفرش

پیام کلین

خشکشوئی موکت متری ۳ تومان مبلمان یکدست ۵۰ تومان
بانضمام فرش پارکت کفپوش‌و داخل اتومبیل
۳۳ـ ۳۲ـ ۸۵۳۰۳۱

قالیشوئی
شربت‌اوغلی

شستشو با اصول مذهبی

۹۲۶۱۸۹

خشك شوئی مبلمان و موکت در محل ـ تلفن ۳۹۱۷۶۰

قالیشوئی‌طهران‌دوحانی
با ۲۰ سال سابقه درخشان
۵۳۴۰۷۷

CERTIFIED HOME SERVICE CLEANING CO. 75412 TEL 75406

بعمل کار برآید به سخن دانی‌نیست آمریکن‌سرتیفاید هوم سرویس کلینینگ مجهز ترین سازمان خشکشوئی مبلمان فرش، موکت ، پرده ونظافت‌منزل ومحل کار با برخورداری از نیم قرن تجربه‌وتکنیك پرتزآمریکائی تلفنهای‌رزرو ۷۵۸۴۹۶ ـ ۷۵۴۸۱۴

قالیشوئی رضوان
قالیهای شمارا در اسرع وقت شسته وکر میدهد تلفن
۳۵۲۶۸۷

سازمان نصب

ششتشوی موکت مبلمان فوری ۸۴۷۱۲۲

پارت کلین

خشکشوئی‌فرش موکت مبلمان موزائیک شیشه کف پوش و اتومبیل
۷۶۲۵۰۳

قالیشوئی اخوان

خشکشوئی موکت‌وشستشوی فرش
زیرنظر احمد فرج‌الهی

۵۹۵۳۹

آ ـ ۱۰۲۲

کارخانه قالیشوئی زمرد ۶۶۳۸۰۳

قالیشوئی‌شمس

بااصول مذهبی‌کرمیدهد
۵۴۵۲۱۷ ـ ۵۹۲۹۴۷

شرکت فورهاش

نظافت کلی ساختمان و خشکشوئی‌مبل موکت فرش وپرده ۷۵۶۵۵۸

کلین سرویس پاکزا
خشکشوئی فرش مبل ، موکت وکلیه کفپوش ها با آخرین تکنیك تمیزتر و ارزانتر تلفن ۸۵۳۹۹۵

قالیشوئی بیوك
به سرپرستی داریوش
فی‌متری ۹۰ ریال باستثنای‌قالی های کاشان تبریز اعلاءنائین وابریشم به ترتیب ۱۲۰ ـ ۱۵۰ ـ ۳۰۰ ـ ۵۰۰ ریال رفوگری‌ورنگ برداری‌پذیرفته میشود سرویس ۲۵۰ ریال تلفن ۵۵۱۳۶۰ـ ۹۷۷۱۱۸
آ ـ ۲۰۳۷

آر.یو انگلیش سرویس R.U. English service

خشکشوئی موکت . فرش، مبلمان و تشک اتومبیل درمحل ۸۵۵۳۴۰ و ۸۴۳۸۴۵

دوراکلین

سرویس آمریکا
تلفن های رزرو وقت ۸۴۸۳۹۵ و ۸۴۸۳۹۶ و ۸۴۵۶۸۳

خشکشوئی فرش موکت مبل رفوگری ۵۲۹۹۱۰ پارسا

خشکشوئی موکت ، کفپوش مبلمان ۸۴۷۱۲۲
آ ـ ۱۱۸۶ ۱ـ۱۰

آمریکن کلینرهوم سرویس

خشکشوئی مبل، فرش، موکت، پرده داخل اتومبیل در محل. واکس پارکت ، موزائیکو مکالئوم ۷۶۹۹۰۳ و ۷۵۳۸۷۳و ۷۵۳۸۸۵

قالیشوئی‌وطن

با۲۰سال سابقه درخشان اماده شستن فرش بادستگاه های اتوماتیک تلفن :

۵۵۱۶۷۰

تعمیروسرویس کولر

کولر سرویس

نصب وتعمیر ۹۳۲۹۰۱

کولر کاندیشن

ساخت و تعمیرات سردخانه تلفن۶۶۳۷۶۲

نصب و سرویس کولر ۷۶۶۷۳۳

نصب کانال و کولر وسرویس

تلفن ۷۹۳۴۵۶

نصب و سرویس کولر وکانال کشی ساختمان‌و نصب شوفاژ تلفن ۳۱۹۸۰۳

کولر

سرویس‌وتعمیر۹۷۵۹۹۲

موسسه فنی ۱۱۲
سرویس کولر ، تعمیر یخچال و آبگرمکن‌گازی و نفتی ۹۶۴۱۹۱

تعمیر ونصب کولر وآبگرمکن ۶۵۴۰۹۰
آ ـ ۷۶۳ ۱ـ۱۰

سرویس و تعمیرونصب کولر و تهویه مطبوع شبانه‌روزی ۸۵۵۴۸۶

سرویس وتعمیر کولر
تلفن ۶۴۷۷۹۹

سرویس کولر ۶۳۶۳۷۹

نصب و سرویس کولرو
شوفاژ ۲۶۲۶۹۸

نصب وتعمیر کولر گازی
تلفن ۶۴۳۴۳۲
آ ـ ۹۴۹ ۱ـ۳

شرکت‌صنعتی جنرال

نصب و سرویس و تعمیرات کلیه مصنوعات
تلفن ۹۵۸۲۵۲ ـ ۹۶۳۹۷۲ـ۹۵۷۷۹۴

نصب کولر و کانال ـ کشی فوری ۷۳۲۹۶۲

المینو
سرویس فوری کولر
۷۶۸۱۵۸

تعمیروسرویس یخچال

تعمیرگاه یخچال‌فریجیدر
اثاث یدکی موجود ۸۴۸۷۵۶

تعمیر یخچال نصب و سرویس کولر در اسرع وقت ۳۴۰۱۰۶

تعمیر یخچال وفریزر
سید حسین ۲۴۲۴۳۸

تعمیرات انواع یخچال تلفن ۷۳۰۰۶۷ و ۷۳۹۲۸۵
آ ـ ۱۰۰۷

تعمیر چیلرسردخانه و کمپرسورهای‌سردسازی ۳۱۸۵۴۰

یخچال

سرویس و تعمیر
۹۷۵۹۹۲

لوله کشی گاز

لوله‌کشی گاز

باتائید شرکت ملی گاز
تلفن ۸۴۹۷۱۲

لوله‌کشی گاز منازل
تبدیل سوخت
در صنایع و بیمارستان ها و هتل‌ها و ساختمانهای بزرگ وحرارت مرکزی و تهویه با تضمین و نگهداری
شرکت هاوس تکنیك
تلفن ۹۳۱۱۸۱

شرکت مهندسی رئومور

لوله کشی گاز با تائید شرکت ملی گاز، شوفاژ ، تهویه ، برق اسکلت فلزی۹۲۴۷۱۱
آ ـ ۹۳۷

لوله‌کشی گاز

با تائید شرکت‌ملی‌گاز مهندسی هژیر ۹۲۸۹۷۶
آ ـ ۲۱۰۷

کول کاندیشن

لوله‌کشی گاز باتائید شرکت ملی گاز ۶۶۳۷۶۲
آ ـ ۳۰۴۴ ۱ـ۲۰

تعمیروسرویس لوازم‌منزل

تعمیر لباسشوئی مجاز
۲۷۶۸۶۱

تعمیر لباسشوئی ۷۶۴۰۳۰
آ ـ ۱۰۷۴

آبگرمکن

سرویس‌وتعمیر۹۷۵۹۹۲

تعمیروسرویس شوفاژ

نصب شوفاژ و تهویه مطبوع و آب رسانی شرکت مکرول ۸۲۲۷۸۸

شبانه روزی

نصب و تعمیر شوفاژ و کولر

۷۶۰۶۲۷

مهندسی‌واترمینز
اجرای تاسیسات بهداشتی شوفاژ، تهویه ، برق، گاز با تائید فوری‌تلفن ۷۳۷۹۹۰

شرکت کوپلایت

لوله‌کشی گاز با تایید نصب شوفاژ تهویه نقد و اقساط فوری
تلفن ۸۳۴۴۶۷

نصب ونگهداری شوفاژ و تهویه مطبوع تلفن ۲۲۸۹۷۱
آ ـ ۸۲۴

تعمیر و نگهداری و راه اندازی شوفاژ شبانه روزی
فوری ۸۵۵۴۸۶

نصب شوفاژ و تهویه فوری

۸۴۷۱۴۴ و
۷۹۴۶۹۴

شرکت تاوسا

شرکت مهندسی وایس‌هایت
اجرای نصب فوری تهویه مطبوع شوفاژ لوله‌کشی گازیا تائید شرکت ملی گاز باتضمین ۸۵۳۷۴۵
آ ـ ۹۲۱ ۱ـ۲۰

سرویس و نگهداری شوفاژ و آسانسور
۲۷۶۸۶۱

شرکت‌مهندسین

آتی‌پی بامسئولیت محدود

نصب‌ونگهداری
فوری‌شوفاژ
تهویه‌مطبوع
با سرویس شبانه‌روزی

۸۹۴۱۵۱
۸۹۱۷۴۸

کول کاندیشن

نصب و سرویس شوفاژ در اسرع وقت تلفن ۶۶۳۷۶۲
آ ـ ۳۰۴۵ ۱ـ۲۰

شرکت ساختمانی ولدولت
WELDOLET
شوفاژ و گاز منازل و کارخانجات باتائید تلفن ۸۴۰۰۹۹

لوله‌بازکنی

تشخیص ترکیدگی

لوله با دستگاه الکترونیکی و لوله بازکنی ولوله‌کشی تلفن ۶۵۹۰۴۷ و ۹۲۰۱۷۵
آ ـ ۲۰۳۹ ۱ـ۲۰

تشخیص ترکیدگی ولوله‌بازکنی

۳۵۰۷۲۶

آ ـ ۸۳۸

لوله بازکنی فقط ارزان فوری‌بساعته ۷۶۵۲۴۴

لوله‌بازکنی فوری سعدی ۳۵۵۴۷۳

لوله‌بازکنی ولوله‌کشی مهندسی ۸۲۷۴۰۸

تشخیص ترکیدگی لوله بادستگاه الکترونیکی
۹۲۶۱۵۶

لوله بازکنی‌فوری ۷۶۶۷۳۳

لوله بازکنی شبانه روزی فردوسی ۳۶۰۶۹۶
۱ـ۲۰

لوله بازکنی و

تخلیه چاه در تمام نقاط
تلفن ۷۶۷۶۷۳

لوله بازکنی و تعیرات‌لوله‌کشی وسرویس کولر ۷۳۴۱۶۰
آ ـ ۶۰۰۹ ۱ـ۲۶

لوله‌بازکنی شبانه‌روزی فوری ۶۳۶۳۷۹

لوله بازکنی فوری

۷۶۳۴۷۲

لوله‌بازکنی ۹۳۹۴۲۹

تخلیه‌چاه

تخلیه چاه کاوه
با بهبهای مخصوص بچن‌کشی ۹۶۲۲۵۳

حفر وتخلیه چاه
۷۶۶۷۳۳و ۵۳۰۰۵۲

تخلیه هرگونه چاه ولوله بازکنی
تعمیروحفرچاه
ایران‌تخلیه ۹۳۵۲۸۶

تخلیه چاه و لوله‌بازکنی ۹۵۶۷۰۹

تخلیه چاه و انبار، حفر چاه و لوله بازکنی با قیمت مناسب۵۳۷۸۸۵

تخلیه چاه کوروش

۷۹۵۷۹۸

تخلیه چاه فوری
۹۲۰۱۷۵ و ۶۵۹۰۴۷

تخلیه چاه فاضلاب ـ ارزان فوری
تخلیه‌ثروت
تلفن ۵۵۰۵۵۶
نوروزیرو

تخلیه‌چاه

۵۳۴۴۲۲ ـ ۵۶۲۹۰۴ و
۵۳۸۳۲۷ ـ ۵۳۷۸۱۷
لوله‌بازکنی ۵۰ تومان

آگهیهای متفرقه

غذای آماده

برای‌هرگونه‌مجالس وموسسه
۳۶۶۵۴۸
آ ـ ۱۰۰۶ ۱ـ۳

تانك گاز

مایع ۵۰۰ و ۱۰۰۰گالنی ساخت‌امریکا بارگولاتور شیرآلات‌وگواهی‌آزمایش ۶۴۸۶۹۰

تلفنهای دفترخوانندگان ۶۴۲۶۳۳ و ۶۵۱۹۲۰

یک سگ کوچک سفید از نژاد فرانسوی پودل‌تول فروشی ۲تا۸ بعدازظهر تلفن ۶۸۵۳۸۲
آ ـ ۹۵۱

آکواریم
مژده به‌علاقمندان طبیعت‌قسمتی از اقیانوس در گوشه‌ای از منزل شما تلفن ۶۳۶۳۵۴
آ ـ ۷۳۰ ۱ـ۳

برای فروش
بنگاه براتوبان سپهبد رزم‌آرا بمساحت ۲۴۰۰ متر با انباری مجهز دو طرف به خیابان‌فرعی واصلی بفروش میرسد تلفن ۲۶۱۴۲۵
آ ـ ۷۳۹

ایران خوراك

برای هر گونه مجالس آماده پذیرائی می باشد

۵۲۸۹۵۶

یك بچه شیر شش ماهه تربیت شده به فروش میرسد تلفن ۷۶۲۳۹۲

گمشده

گواهینامه دوشخصی اینجانب محمد احدی بشماره ۳۱۸۴۷۱ مفقود شده یابنده لطفا بتلفن ۸۲۲۴۴۴و ۸۲۰۵۵۵ لوان‌تور اطلاع دهد.
آ ـ ۵۹۶۱

تاکسی شماره ۴۱۱۷۳ تهران اینجانب سدالسلطانی درتاریخ ۳۶ر۴ر۱۴ مفقود شده ازیابنده خواهشمند است به تلفن ۵۳۳۶۶۷ سلطانی اطلاع داده ومژدگانی دریافت دارد.
آ ـ ۵۹۵۵

سفته شماره ۳۰۳۱۳۲ بمبلغ ۵۰ هزار ریال گذرنامه‌شماره۱۵۹۹۱۱۳ بنام مرتضی امیری‌فرزند محمد تقی همراه‌با سایر مدارك‌درتاریخ۱۵ر۴ر۳۶ بسرقت رفته و از درجه اعتبار ساقط است .

دسته چک ملی شعبه تاج‌جاری ۱۲۶۷ از شماره ۲۵۴۷۳۷ الی ۲۵۴۷۵۰ وگواهینامه رانندگی بنام رضا قلی حلمی اسکوئی مفقود گردید از درجه اعتبار ساقط است از یابنده محترم تقاضا میشود باتلفن ۹۷۴۶۸۹ تماس حاصل نمایند.
آ ـ ۳۹۱۰

چک شماره ۱۴۷۳۴۶ عهده حسابجاری۲۶۵۰بانك‌ایرانیان بمبلغ دومیلیون ریال بدون تاریخ وچک شماره ۵۵۷۶۹۴ مورخ ۱۰ر۵ر۳۶ عهده حساب جاری ۱۰۱۳ بانك ملی آریامهر بمبلغ ۲۵ میلیون ریال که بنام صادر شده طبق اظهار آنان مفقود گردیده و از درجه اعتبار ساقط است.
آ ـ ۳۸۹۶

چک بشماره ۷۰۶۷۷۳ بازرگانی بی‌سیم شماره حساب ۱۰۲۷بنام خیراله پیری مبلغ ۸۰ هزار ریال مفقود گردیده چکسزبور از درجه اعتبار ساقط است از یابنده خواهشمنداست بتلفن ۳۵۰۱۰۵ اطلاع‌داده مژدگانی دریافت دارد.
آ ـ ۳۶۹

مبلغ قابل توجهی مقابل ناصر خسرو مقابل بازار بزرگ در ماشین‌بر اثر سوار و پیاده شدن از ماشین‌افتاده ازجوینده تقاضا میشود مبلغ را به‌آدرس چهارراه فیروز فروشگاه‌مرکزی رحیمی آورده و مژدگانی دریافت دارد ۵۲۷۹۵۲
آ ـ ۷۷۸

پروانه مورخه ۱۰ر۸ر۲۵۳۵ شاهنشاهی مربوط به ساختمان شرکت‌گروه ساختمانهای‌آسمان مفقود شده است از یابندگان‌آن تقاضا میشود بخیابان تفت جمشید شماره ۲۷ طبقه دهم مراجعه ومژدگان دریافت فرمائید.
آ ـ ۳۳۳

گمشده
۸ فقره سفته به شماره‌های خزانه‌داری کل از ۳۰ـ۷۹۹۷۲ و۳ـ ۳۶۱۱۰۱ هریک به مبلغ ۱۰۰ر۰۰۰ ریالو ۱۴ـ۹۶۰۷۱۲ هریک بمبلغ ۵۰ر۰۰۰ ریال به سررسیدهای ۱ر۹و ۱ر۱۰و ۱ر۱۱و ۱ر۸ر۳۶ به تعهد اینجانب محمود کبریائی که حوالکرد آن در وجه شخص یا شرکت خاص نوشته نشده مفقود و از درجه اعتبار ساقط میباشد خواهشمند است مراتب را به تلفن ۹۲۳۴۷۱ اطلاع‌ومژدگانی دریافت دارند.
آ ـ ۷۷۷

آپارتمان‌فروشی

در شمال شهر
آپارتمانهای۲ تا۴ اطاق‌خوابه برای فروش موجود استتلفن ۸۵۳۷۳۶ و ۸۴۷۹۸۲

اپارتمان در گیشا فروشی ۶۳۶۵۳۶
آ ـ ۱۰۷۵ ۱ـ۲۰

۱۰۲ متر ۲ اطاق‌با هال ،کولر، تلفن، موکت ۷۵۸۰۶۸
آ ـ ۲۰۳۶

اکازیون
فقط ۳ دستگاه اپارتمان۳اطاق خوابلوکس باشوفاژ وکولر وآسانسور و پارکینگ ۱۲۷ مترمربع موکت شده خالص متری ۶۲۰۰۰ ریال خیابان شاه عباس کوچه عرفان تلفن ۶۲۸۹۱۰
آ ـ ۸۰۲۷ ۱ـ۵

پهلوی نزدیك قصر یخ ۵ طبقه از ساختمانی هر طبقه سه اطاق خواب ، پارکت ، شوفاژ ، تلفن مستقل ، پارکینك و آسانسور،جهت‌سکونت خانواده ها یا محل کار از ساعت ۸ـ۲ با تلفن ۲۲۲۷۶۶ ـ ۲۲۵۸۲۰ تماس بگیرید .

آپارتمان فروشی
آپارتمانهای ۱ و۲ و۳ و ۴ اطاق خوابه از ۸۰۰ هزار تومان‌ببالادر وزراء بخارست گاندی، جردن، پهلوی برای فروش‌آماده است ۶۲۲۹۵۴و ۶۲۴۷۱۳ و ۶۲۵۲۰۱ و ۶۲۱۰۲۵
آ ـ ۳۰۲۰ ۱ـ۱۲

قابل توجه مدیران
شرکتها ، دفاتر تجارتی ، دفترخانه ها ، دارالوکاله ها چند دستگاه آپارتمان مهندسی ساز ۶ اطاقه واقع در منطقه تجارتی ، خیابان نیکو ـ بین سپهبد زاهدی وویلا با تلفن مستقل، آسانسور ، تهویه مطبوع‌جهت دفتر کار بفروش میرسد. شرایط پرداخت‌سهل وبامدت بتلفن ۸۱۷۲۳۲۴
آ ـ ۳۰۰۷

مژده‌به خریداران

همه نوع آپارتمان‌وخانه های ویلائی ومستغلاتی و خانه های کلنگی در شمال شهرموجوداست
۸۳۹۰۲۵ ـ ۸۳۵۲۲۲

فرمانیه

آپارتمان ۲ اطاق خوابه‌و ۳ اطاق خوابه لوکس مهندسی ساز دربهترین نقطه فرمانیه. پارکت ـ موکت ـ آشپزخانه‌کامل پارکینك سرپوشیده ـ انباری ـ رختشویخانه. استخر ـ فضای سبزبه فروش میرسد تلفن ۲۸۲۲۰۳

سازمان تهیه مسکن موریس
اکازیون‌واقعی ارزانتر ازهمه جا آپارتمان ۳اطاق خوابه ، کولرشوفاژ آسانسورپارکینگ ۸۰۰ هزار تومان ۶۲۷۳۹۴ ـ ۶۲۳۷۴۶ـ ۶۲۴۷۳۱
آ ـ ۹۹۲ ۱ـ۸

آپارتمان فروشی
نارمك ۳و۴اطاق خوابه‌بسرویس کامل تلفن ۷۳۵۶۳۱
آ ـ ۲۰۱۵

حراج فوری آپارتمان
در شهیاد با ۷۰۰ مترحیاط مشاع ۶۳۷۲۷۵
آ ـ ۲۰۳۳

یك طبقه آپارتمان ۷۰ متری طبقه دوم از یك ساختمان سه طبقه‌بدون شوفاژ سرویس کامل یك اطاق‌خوابه مقطوع بدون واسطه ۳۷۰ هزار تومان برای بازدید از ساعت ۴ الی ۷ بعداز ظهرخیابان فرهنك‌کوچه ۱۶ پلاك ۴

فروش آپارتمان‌درگیشا ۶۳۹۳۱۵

۴ دستگاه آپارتمان یک و دو اطاق خوابه با آسانسور در سعدی شمالی اول هدایت پلاک ۴۴۱فروشی تلفن۳۹۳۲۹۷
آ ـ ۲۰۳۲

اکازیون

آپارتمان های ۳ و ۴ و ۵ اطاقی با حیاط و تراس و بالکن اعلا و تلفن‌های‌مشغول بکار که در هر طبقه فقط یک آپارتمان میباشد واقع درمرکز تجارتی وسکونتی میدان هفت حوض نارمك بفروش میرسد تلفن های ۷۹۵۷۷۱ و۷۹۱۵۵۴
آ ـ ۳۰۱۹

۴ دستگاه آپارتمان یک و دو اطاق خوابه با آسانسور در سعدی شمالی اول هدایت‌پلاک ۴۴۱ فروشی تلفن ۳۹۳۲۹۷
آ ـ ۲۱۴۵
۳

آپارتمان فروشی

دو اطاق خوابه قیطریه توضیح‌تلفنی ۲۷۸۸۵۹

آپارتمان ۲ اطاقه سر پل تجریش ، اول پهلوی ۳۰۰۰۰۰ تومان
۲۷۶۸۲۵ و ۶۴۹۶۱۴

آپارتمان تهرانپارس فقط با۲۰۰ هزار تومان پیش‌قسط تلفن۷۸۳۵۳۵

آپارتمان باتلفن برروزولت

برای محل کار بفروش میرسد تلفن ۹۲۹۷۵۶و ۶۳۱۴۴۶

آپارتمان فروشی و معاوضه سه راه بوذرجمهری شریف‌الدوله کوچه مریم تلفن ۵۶۳۹۶۷

آپارتمان سه‌اطاق خوابه با شوفاژ کولرسرویس کامل‌طبقه سوم خیابان سپه خیابان خورشید پلاک ۶۴ باوام بانکی و پارکینگ فروشی.
آ ـ ۳۵۰

اکازیون واقعی
آپارتمان تک واحدی ۳ اطاق خوابه با ۱۴۳ متر بنای مفید درنارمک با شوفاژ روشن ، پارکینگ،تزئینات‌کامل، سرویس آشپزخانه وظرفشوئی، لباس شوئی مقطوع ۵۹۰ هزارتومان ۷۹۷۰۵۸
آ ـ ۱۰۰۷

آپارتمان

آپارتمان ۲ اطاق خوابه مدرن با سالن ناهار ـ خوری و پذیرائی وسیع باشوفاژکولر آسانسور پارکینك فیش تلفن‌حیاط وسیع در بهترین نقطه ونك بفروش می‌رسد .
تلفن ۶۵۷۹۸۶
۶۵۹۸۷۲
۶۸۳۶۱۳

گیشا
۹۰ متر بنای مفید با ۲ اطاق خواب وپارکینگ شوفاژ بدون واسطه ۶۳۴۰۴۲ و ۶۶۴۶۱۹
آ ـ ۱۰۳۰۰

فروش اپارتمان شخصی ساز
دو دستگاه ۲ و ۳ اطاق‌خوابه باقیمت مناسب فروشی تلفن ۶۲۷۳۹۴ـ۶۲۳۷۴۶ـ۶۲۴۷۳۱ سازمان تهیه مسکن موریس

آپارتمان مهندسی ساز در بهترین نقطه شمال شهر از ۷۰۰ الی یك میلیون‌و۵۰۰ هزارتومان بفروش‌میرسد۸۲۴۵۷۰ و ۸۳۲۷۴۱

آپارتمان فروشی در شهرك غرب فازیك‌تلفن ۹۳۸۴۴۹ و ۹۳۷۰۶۲

آپارتمان

اگر خیال خرید آپارتمان دارید قبل از هر اقدامی حتما از آپارتمان‌های مجتمع مسکونی‌آرش واقع‌در تهران‌پارس که‌دارای آسانسور ـ فن‌کویل ـ پارکینك و همه وسایل رفاهی می‌باشد و راحتی ساکنان از هرجهت پیش‌بینی شده دیدن فرمائید
شرکت ساختمانی کنسول
تلفن ۷۸۱۵۴۶ ـ ۷۸۲۸۷۷

مقابل پارك کوروش
کوچه‌پیکان یکدستگاه آپارتمان ۱۱۱ متر ۱۵ متر تراس ۶۵۰ هزار تومان بدون واسطه تلفن ۲۳۶۲۶۲ و ۲۳۸۶۶۲
آ ـ ۱۰۰۱ ۱ـ۱۳

آپارتمان فروشی تهران‌ـ پارس با وام بانکی ۲۵۰ هزار تومان پیش قسطبه اقساط ۱۵ ساله از یك الی ۵ اطاق تلفن ۷۸۲۰۳۰ و ۷۸۰۰۶۱

آپارتمان فروشی با نازلترین قیمت ممال شهر بویژه شمیرانات ۲۲۸۹۷۱ تفکری

آپارتمان طبقه دوم
بمساحت ۷۰ متر دارای پارکینك درمك سرسبز چراغ قرمز دوم خیابان خور ۱۰ متری رادیور فروشی تلفن ۲۲۰۷۹۰

آپارتمان فروشنده‌ایم تلفن ۶۸۴۱۰۹
آ ـ ۲۱۹۹ ۱ـ۲۰

آپارتمان

۳و ۴و ۵ اطاقه باقیمت مناسب نقد و اقساط تلفن ۷۹۴۶۵۴

میدان ونك
آپارتمان‌سه اطاق خوابه ۱۴۰ متر بافن‌کوئل و پارکینگ‌فوری فروشی تلفن ۸۴۴۰۲۳ و ۸۴۵۷۰۱
آ ـ ۴۳۵ ۱ـ۱۱

آپارتمان و خانه فروشی با سرویس کامل تلفن۳۴۴۲۶۰
آ ـ ۲۰۱۲

آپارتمان در شمال شهر
۹۳۳۹۷۶

درسید خندان

آپارتمان‌یک اطاق‌خوابه سالن وانباری ۵۴۰ هزار تومان ۲۳۶۲۶۲ و ۲۳۸۶۶۲
آ ـ ۲۱۶۸ ۱ـ۱۲

خانه‌فروشی

خانه ۸۰متری باسرویس کامل و۴اطاق ۴۳۰ هزار تومان بدون واسطه تلفن ۵۴۴۸۷۱
آ ـ ۷۲۲

ساختمان ارزان

قیمت شخصی ساز ۴ طبقه واقع در خیابان آیزنهاور نرسیده به میدان ۲۴ اسفند یکجا بفروش می‌رسد تلفن ۹۲۵۹۶۸

خانه شمالی به مساحت ۱۱۲ متر در میدان ۲۵ شهریور ۲ طبقه و نیم دارای ۵ اطاق با تمام وسیله با بدهی بانکی تلفن ۸۲۸۱۸۴

منزلی بمساحت ۳۵۶ متر جنوبی دارای شش اطاق تیر آهن حمام تلفن و گلخانه‌قیمت ۹۲۰ هزار تومان . میدان خراسان انتهای خیابان رسام کوچه‌سهراب‌پلاک ۱+۱۲تلفن ۳۶۷۸۶۹
آ ـ ۲۰۳۴

اکازیون واقعی
قلهك خیابان دولت چهار راه قنات خیابان قیطریه، خیابان منظریه، خیابان کامور، پلاك ۲۸ بمساحت ۴۶۰ متر زمین که ۱۱۰۰ متر بنای نوساز ۴طبقه دو طرف خیابان‌جنوبی خیابان ۱۲ متری و در مستغلاتی‌شمالی به خیابان ۱۶ متری نمای خارجی وداخلی‌از طرفین‌سنگ دارای شوفاژ، برق، آب و کولر تلفن جدیدالبنا بدون واسطه بفروش میرسد باتلفن ۲۴۷۲۷۴ تماس حاصل‌فرمائید.

قابل توجه شرکتها و بانك ها یك دستگاه ساختمان نوساز در ۵ طبقه با زیر زمین‌ومغازه بزرك واقع در ۲۴اسفند اول آیزنهاور تفکیك شده فروشی تلفن ۹۳۷۲۹۷

حسینیه ارشاد
خانه‌ای بمساحت ۱۶۰ متر ۲ طبقه مستقل مسکونی و یک طبقه پارکینگ بفروش می‌رسد تلفن ۲۲۰۷۹۰
آ ـ ۹۲۵

نیروی هوائی خیابان پنجم بالاتر از فلکه دوم فرعی اول داخل فرعی شماره ۱۱۳۶ منزلی بمساحت ۱۸۰ مترشمالی دارای۵اطاق‌دوطبقه باسرویس کامل موکت پرده کرکره نقاشی سرویس آشپزخانه با تلفن و گلخانه یک میلیون و صد و بیست هزار تومان فروشی ۵۳۱۵۶۸
آ ـ ۱۰۷۳ ۱ـ۳

فروش فوری
آیزنهاور خیابان دکترهوشیار منزل مسکونی ۱۵۷ر۵ متر ۲ طبقه‌مستقل‌جنوبی‌درب‌ماشین‌رو هر طبقه دارای اطاق خواب پذیرائی نهار خوری هال نایر تجهیزات با زیر زمین آب و برق فیش‌تلفن ۱۳۰۰۰۰۰تومان تلفن ۷۶۵۳۵۸ صبحها۲۱۷۵۹۶
آ ـ ۹۹۷

خانه زیبائی در بهترین قسمت الهیه شمیران‌با مشخصات زیر بفروش می‌رسد .
۲ سالن نشیمن‌با بار، ۲ آشپزخانه، ۴ اطاق خواب، ۲ اطاق‌مستخدم، ۵ سرویس گاراژاستخر با تصفیه ، شوفاژ، کولر طالبین باتلفن ۲۶۴۹۵۱ تماس بگیرند .

خانه‌کلنگی شاهرضابالا خریدارو فروشنده‌ایم۶۲۷۳۹۴ـ ۶۲۳۷۴۶ـ ۶۲۴۷۳۱

بعلت مسافرت
منزلی ییلاقی با تمام وسائل در کرج و منزلی در ورامین‌ویك موتورسیکلت هندا ویك پیکان دولوکس ۵۴ به فروش میرسد . تلفن ۸۵۰۰۷۱ و ۵۳۳۰۵۳و ۷۶۳۴۶۷

اکازیون فوق‌العاده
خانه ویلائی شمالی۵۵۰ متر در بهترین نقطه‌کرج بفروش می‌رسد تلفن ۷۶۳۵۸۴ یا کرج‌بلوار کوروش عظیمیه دفتر املاك حجت

بعلت مسافرت خانه‌ای شمالی به مساحت ۲۰۷ متر با ۲۵۰ متر زیر بنا ۲ طبقه دارای ۵ اطاق خواب و سالن ناهار ـ خوری پذیرائی حمام و سرویس کامل با تلفن‌ـ آب و برق بین زرتشت و آریامهر بدون واسطه بفروش میرسدبعدازظهر ها با تلفن ۶۵۶۳۱۸ تماس بگیرید

دو باب ساختمان جهت انبار جنب هم‌بمساحت ۲۵۲۰۰ متر مربع با ۷۰۰۰ متر مربع زیربنا با یکصد آمپر برق‌و دو شماره تلفن و یك حلقه چاه نیمه عمیق با موتور منصوبه‌در شهرری کیلو متر ۲ بر جاده ورامین به‌فروش میرسد طالبین برای اطلاع بیشتر از ساعت۵ الی۸ بعدازظهر باتلفن‌های ۷ـ۵۹۲۱۴۶ تماس حاصل گردد

خانه‌ای ویلائی
در مهرویلا مساحت ۴۲۰ متر زیربنا ۳۰۰ متر ۶ اطاق هال‌و سرویس کامل شوفاژ۹۳۹۳۴۸
آ ـ ۷۷۳

در خیابان ظفر
خانه‌ای ویلائی شخصی ساز پنج اطاق خواب هال سالن و ناهارخوری بقیمت ۲ میلیون‌و ۸۰۰ هزار تومان بیواسطه فروشی ۴تا۸ بعدازظهر تلفن ۲۲۱۵۲۸
آ ـ ۳۴۷

خانه‌ای بمساحت ۳۳۰ مترمربع شمالی ۱۵۰ متر زیربنا دارای ۵اطاق آب وبرق ـ تلفن ـ کولرـ موکت وکاغذ دیواری در تهران پارس بفروش میرسد تلفن ۷۸۱۵۱۵
آ ـ ۳۴۱

خانه‌ای جنوبی ۹در ۲۳ دو طبقه کاملا مستقل ۲۶۰ مترزیر بنا دو رشته تلفن در امیرآباد شمالی فروشی تلفن ۶۳۲۲۳۸

نیازمندیهای اطلاعات

تلفنهای: ۳۲۸۲۵۷-۳۲۸۴۱۴

خانه‌ای بمساحت ۱۸۰ متر در خیابان نواب چهارراه دامپزشکی بر ۹ متری ۳طبقه با آب و برق و تلفن ۹ اطاق دو کولر بدون‌واسطه مقطوع ۹۵۰ هزار تومان فوری فروشی تلفن ۹۵۳۲۶۱

منزل ویلائی در تهرانسربه مساحت ۵۴۵ متر زمین و ۱۷۰ متر زیر بنا باستثنای گاراژ سرپوشیده دارای ۳ اطاق خواب مجهز اطاق نشیمن،هال و ناهار خوری با سرویس کامل ایرانی و فرنگی و یک انباری دارای آب و برق و تلفن ولوله‌کشی گازوصل به شبکه سراسری باتمام وسایل گازسوز و کولر بدون‌واسطه بفروش میرسدقیمت ۱۳۰۰۰۰۰ تومان . علاقمندان به جاده کرج بعد از ارج روبروی گردشگاه جنگلی تهرانسرانتهای کوی اختر منزل چهارم مراجعه فرمایند.

آ-۹۹۲

بسبب مسافرت خانه‌ای بمساحت۱۱۵ متر مربع دو طبقه و شمالی با ۵ اتاق و سرویس‌کامل درمحدوده دانشگاه پلیس بفروش میرسد تلفن ۸۵۶۸۱۸

اکازیون

نارمک شمالی سی‌متری‌بر۲۰ متری خانه‌ای ۱۶۰ متر شمالی۲ طبقه مستقل‌هرطبقه باتمام‌وسایل ویک باب مغازه ۳۳۰هزارتومان وام بانکی تلفن ۶۸۱۵۶۶

اکازیون واقعی

منزلی جنوبی ۱۸۲ متر دوطبقه ونیم هرطبقه‌مجزا دارای ۶اطاق و دوهال بزرگ و زیر زمین با تمام وسائل‌آشپزخانه، حمام پرده کرکره، آب، برق، تلفن و دو عدد کولر ارج واقع در خیابان فرح‌آباد ژاله بین‌خیابان اول و دوم نیروی هوایی فرعی دوم بعلت مسافرت بفروش می رسدتلفن ۵۳۵۱۳۵ و ۵۲۷۴۰۵

۱-۳ آ- ۲۰۹۹

خانه‌ای۳۰ × ۱۴٫۵ مساحت ۴۲۷ متر ۳۳۰ درصد با نقشه وجواز حاضر جهت دمدستگاه آپارتمان سازی ۴ اطاقه بزرگ در بهترین نقطه روزولت اردلان متری ۸۵۰۰ تومان تلفن ۶۲۸۷۶۹

آ-۹۲۲

قابل توجه

آقایان پزشکان. شرکت ها و موسسات بزرگ

یکدستگاه‌ساختمان‌مدرن احداثی در ۹۰۰ متر زمین با دو آسانسور فن‌کوئل پارکینگ شامل ۱۰۰ اطاق در جهت شمالی خیابان میرداماد یکجا بفروش میرسد ۸۴۱۵۵۸

یوسف‌آباد خانه‌ای شخصی‌ساز کاملا نوساز ۳۰۰ متر ۲طبقه هرطبقه ۱۸۰ متر زیر بنا مجزا باسرویس کامل ۲ رشته تلفن بیسواسطه فروشی ۶۸۲۰۶۵

آ-۲۳۲۵

یک خانه چهارطبقه دراسکندری شمالی نبش چهارراه گلبارپلاک ۹۸ بامستاجر دارای ۱۳ اطاق و مغازه بقیمت یک میلیون‌و ۵۰۰ هزار تومان بفروش میرسدتلفن ۹۳۴۰۲۳

آ-۲۳۳۳

عباس‌آباد پالیزی

خانه‌ای ۳ طبقه بمساحت ۲۰۰ متر ۴۵۰ متر زیربنا هر طبقه‌دو اطاق خواب سالن پذیرائی دو دستگاه تلفن و پارکینگ سر پوشیده بفروش میرسد تلفن ۲۳۰۷۶۶

آ-۲۳۳۸

فروش فوری

خانه‌ای بمساحت ۱۱۲ متر جنوبی‌دو طبقه باپائیان۹۵۶۱۳۶

آ-۲۳۰۶

خانه‌ای بمساحت

۳۴۵ متر واقع در بهترین‌نقطه قلهک با آب وبرق و تلفن به مبلغ یک میلیون و هشتصدهزار تومان فروشی ۲۶۷۶۳۸

۱-۳ آ-۱۰۸۹

یکدستگاه خانه ویلائی دوطبقه شخصی ساز- شمالی۲بر مساحت۲۸۰ متر و ۳۵۰ متر زیربنا ۵ اطاق خواب یك سالن بزرك پذیرائی ۲ هال بزرك تلفن - شوفاژ - کولر خیابان پهلوی خیابان ایوبی کوچه پدران شماره۱۷ بدون واسطه ۲۵ میلیون ریال تلفن ۶۸۴۱۱۱

بعلت مسافرت

خانه‌ای ویلائی شمالی ۳۲۴ متر مربع واقع‌در تهران‌پارس ۲ طبقه ۵ اطاق با سرویس کامل (تلفن- برق- کولر -دو اشتراك‌آب) بدون‌واسطه به فروش می‌رسد تلفن ۷۸۱۴۶۲ بعدازظهراز ساعت ۵ ببعد

منزلی ۲ طبقه خیابان دربند شمیران ۲ و۳ اطاقه با یك شماره‌تلفن ۹۵۰ هزار تومان ۲۷۶۸۲۵ و ۶۴۹۶۱۴

فروش خانه

کورش کبیر بالاتر از بولینگ یک طبقه ونیم ساختمان به مساحت۲۵۲ متر مربع ۲۲۰متر مربع زیر بناسالن ناهار خوری وچهار اطاق بدون واسطه‌دو میلیون ودویست‌هزار تومان تلفن ۲۶۱۱۱۱۶ .

آ-۲۰۰۶

در شمیران زعفرانیه

خانه‌ای شمالی نوساز دو نبش روکار سنگ هر طبقه۳۰۰ متر زیر بنا بمساحت ۶۴۰ متر در دو طبقه ونیم با ۱۲ اطاق خواب وسایراطاقها وسرویس کامل شوفاژ کولر حیاط و استخر ودوشماره تلفن و ۳ در ورودی بقیمت سه میلیون‌و ۵۰۰ هزارتومان بفروش‌میرسد لطفا از ۹ صبح الی ۸ شبها شماره ۲۷۳۰۸۳ تماس‌بگیرید.

آ-۲۰۳۱

خانه‌ای‌دونبش برخیابان‌صفاری بمساحت ۱۶۸متر باآب و برق تلفن و کولر مقطوع ۸۳۰ هزار تومان تلفن ۳۵۹۷۲۳

آ- ۲۱۱۹

خانه‌ای بمساحت ۱۶۰ متر ۴ اطاق ۲آشپزخانه موکت‌وکرکره کولر حمام فیش تلفن و جواز ساخت در نواب سالار فروشی تلفن ۹۵۷۸۰۱

آ- ۲۱۲۳

---

۴۵۰ متر خانه دو طبقه‌با ۵۰۰ متر زیربنا هرطبقه ۴ اطاق خواب درخیابان ونك فروشی ۹۲۲۲۱۰

فروش خانه ویلائی

مساحت ۶۰۰ متر مربع ۳۵۰ متر مربع زیر بنا ۹ اطاق ۳ بالکن - گلخانه - پارکینك آب و برق و تلفن دو حلقه چاه‌آب‌زعفرانیه پیراسته نبش شاخسار بیواسطه تلفن ۶۵۹۷۹۱ تا ۶ بعدازظهر و یا تلفن ۲۷۲۵۲۵

شمیران پهلوی

یکدستگاه ساختمان ۵ طبقه زمین ۳۶۰ متربنا ۷۶۰ متر نو وشخصی ساز با همه گونه وسایل واقع در پسیان شمالی کوچه مهران پلاک ۳ یکجا وبدون‌واسطه بفروش میرسد قیمت مقطوع ۴۲۵۰۰۰۰تومان

۱-۵ آ-۸۸۶

دروس‌ضلع‌جنوبی‌خیابان‌دولت

خانه‌ای بمساحت ۳۳۰ متر ۳ طبقه زیربنا ۶۴۰ متر طبقات اول ودوم سه اطاق خواب هال وپذیرائی طبقه همکف دو اطاق خوابو پذیرائی ۳دستگاه تلفن مستقل شوفاژ کولر دارای سرویس توالت و آشزخانه و پارکینگ مستقل تلفن ۲۴۳۷۳۶ بدون واسطه بفروش میرسد.

آ-۹۴۹

خانه‌ای واقع در خیابان امیر کبیر کوچه امین دربار پلاک ۱۵ با ۲۱۲ متر زمین شمالی قدیمی‌ساز دارای ۷ اتاق با وسائل بفروش میرسد تلفن ۵۲۰۴۸۶ از ۱۰ صبح تا۴ بعد ازظهر .

آ-۱۰۰۳

منزل ویلائی

یکدستگاه منزل ویلائی بمساحت ۱۰۰۰ مترمربع ۱۶۰۰ متر زیربنا سه طبقه دارای ۱۳ اطاق خواب سالن پذیرائی بزرك گچ‌بری و آینه‌کاری شده شوفاژ-کولر تلفن و استخر کوچك‌به مبلغ ۶ میلیون تومان‌به فروش میرسد خیابان پهلوی کمی بالاتر از باغ وحش و دولتشاه ، بلوار حافظ شیرازی تلفن ۳۱۱۲۲۴ و ۳۱۱۲۲۵

اکازیون

خانه لوکس ویلائی یکطبقه‌و نیم شمالی ۲۵۰ متر بهترین منطقه نارمک میدان ۵۷ چهار اطاق خوابه مبله یا بدون مبله بعلت مسافرت فوری فروشی ۷۹۹۴۰۰

آ-۸۳۴

خانه و آپارتمان در شمال شهرفروشنده‌ایم ۹۲۸۰۸۲

خرید و فروش خانه تلفن ۶۸۴۱۰۹

۱-۲۰ آ-۲۲۰۱

اکازیون

منزلی واقع‌در سعدی‌جنوبی بمساحت ۶۰۰ متر فروشی‌تلفن ۳۱۷۳۲۲ و ۳۹۲۲۶۳ و ۸۵۲۸۸۱

آ-۹۰۴

فرح آباد ژاله خیابان پرواز سه اطاق باسرویس کامل‌قیمت مقطوع ۶۷۰۰۰۰ تومان تلفن ۳۳۳۳۸۳

۱-۶ آ-۲۰۹۵

منزلی دو طبقه شمالی ۱۱۴ متر با تلفن و تجهیزات کامل واقع در خیابان آیزنهاور - بهبودی بیواسطه‌بفروش میرسد تلفن ۹۷۳۸۰۹

ویلافروشی

ویلاهای آماده در متل‌قو

بلوار دریا گوشه با ۲اطاق خواب سالن وناهار خوری و سرویس‌های مجهز از ۳۱۰ تا ۳۶۰ هزار تومان تلفن۸۴۶۳۳۱

آ-۹۳۰

فروش ویلا در دریاکوشه

تعداد ۵ ویلا در خیابان ۴۳و ۴۵ دریاگوشه۳۵۰ متر زمین ۳ اطاق‌خواب سالن حمام و سرویس کامل با استفاده از مزایای متل‌قو مقطوع ۲۷۵ هزار تومان‌ازساعت ۹ الی ۱۵ تلفن ۳۰۴۹۱۴ و ۳۰۲۶۳۰

ویلافروشنده‌ایم تلفن۶۸۴۱۰۹

۱-۲۰ آ-۲۲۰۰

اکازیون

به علت مسافرت ویلای بسیار زیبادارای‌حدود ۶۰۰ متر زمین و ۱۲۰ متر زیر بنامبلمان‌کامل بفروش می رسد.تلفن۶۸۳۲۷۰

آ-۸۴۹

در دریاکنار بابلسر

ویلای بزرگ دو طبقه مشرف بدریامتجاوز از۸۰۰متر سه‌اطاق خواب سالن و سفره خانه تراس بزرگ باتمام تجهیزات اطاق مستخدم برق ولولمکشی شهر وتلفن بدون واسطه به فروش میرسد باتلفن شماره ۰۲۴۹۱ دریاکنار ۲۹۵۲ تماس گرفته شود.

آ-۷۱۱

ویلای فروشی‌یامعاوضه با زمین شمیرانات

یکدستگاه ویلای شمالی با فضای سبز ودرختان زیبابسیار لوکس بمساحت ۱۲۶۰ مترزمین ۴۵۰ متر بنا ۳ اطاق خواب سالن وناهار خوری، هال ، انباری وسرویس کامل ایرانی وفرنگی باپوشش کف و سقف و دیوار مورد پسند و دکوراسیون مدرن با چاه عمیق لوله‌کشی آب‌وبرق وشوفاژ و تلفن اطاق سرایدار وپارکینگ استخر پیش ساخته بزرگ با آب سرد وگرم درب اتوماتیک فوری بقیمت مناسب بفروش میشود تلفن ۲۷۰۵۶۰ از ۸ صبح الی ۲۲

آ-۳۷۲

درامریکا

زمین از ۱۴۰۰ تا ۲۰۰۰ متر و ویلا های لوکس۲ و ۳ و۴ اطاق خوابه در بهترین نقطه امریکاکنار دریاچه زیبای تاهو با پیش قسط های حداقل ۴۰۰۰۰ تومان‌برای‌فروش عرضه‌میگردد‌تلفن ۷۵۵۴۹۸ و ۷۵۲۶۱۸

ویلای لوکس در ۱۴۰۰ متر زمین‌مبله‌کامل بسبک اسپانیولی آب برق سفهار در متل قوتلفن های ۳۵۴۰۶۲ و ۳۵۷۰۵۷

۱-۱۰ آ-۸۰۵۱

باغ فروشی

باغی در میگون دارای ۴اطاق آب و برق ۵۰۰ هزار تومان تلفن ۸۵۲۶۷۳

آ-۷۳۰

چرا شمال چرا رشت بیا شاهدشت

اگر تا امروز موفق به داشتن یك

باغچه

زیبا نشده‌اید و مایلید فضای سبز با درختان میوه داشته باشیدکافی است از باغچه های

شاهین دشت

دیدن فرمائید فروش نقد واقساط

برای توضیحات‌بیشتر با تلفن های

۹۴۳۳۷۷
۹۴۰۷۸۱
۹۳۷۳۸۷

تماس حاصل فرمائید

باغچه‌درشمال‌نزدیک‌هایت خزر باسند اعیانی و محصورعصر ها ۹۳۱۰۷۴

۱-۴ آ-۶۰۱

فروش باغ

باغی به مساحت یك هکتار تفکیك شده به قطعات ۲۵۰۰ متری با درختان سیب دو ساله لبنانی و گوجه کاری‌و درخت‌های زینتی با آب و برق بفروش میرسد . آدرس باغ - قریه‌قلعه حسن‌خان ، جاده قدیم کرج نرسیده به سه‌راه کاروانسرا سنگی .

متقاضیان در محل‌به بنگاه حقیقت آقای امیر تیموری نماینده مالك و یا در تهران صبح‌ها با تلفن ۶۵۰۶۷۷ تماس حاصل نمایند .

سرقفلی

اکازیون استثنائی

داروخانه‌ای بمساحت ۲۲۰متر دو طبقه قسمت فوقانی دو دستگاه مجزا و نیم طبقه زیر زمین با شوفاژ کولر دوشماره تلفن با سابقه عالی بعلت مسافرت با ملک یکجا بفروش میرسد با تلفن‌های ۳۵۵۱۱۲ - ۳۵۵۱۱۳ فقط از ۲ تا۴ بعداز ظهر تماس بگیرید.

آ-۹۹۱

بهترین نقطه میدان ۲۴اسفند مغازه بزرگ واگذار می‌شود تلفن ۹۲۶۲۲۴ و ۶۸۱۹۸۸

۱-۴ آ-۸۲۹

واگذار میشود

یک آرایشگاه با سالن بزرگ‌در بهترین نقطه خیابان شاهرضا واگذار میشود. خواستاران از ساعت۴تا۸ بعدازظهر با تلفن ۸۲۸۹۸۴ تماس بگیرند.

۱-۳ آ-۲۰۹۸۶

مغازه فروشی

مغازه تازه ساز بمساحت۴۴ متر مربع با شوفاژ روشن و حمام وسیع و سرویس‌های ایرانی و فرنگی وظرفشوئی باضافه ۳۰ متر پارکینگ و کنتورهای برق و آب گرم و سرد که کف ان با بهترین‌سنگ فرش شده و استفاده از سایر مزایا کلا اعم از ملکی وسرقفلی وغیره بمبلغ ۲۷۵ هزار تومان بفروش‌میرسدتلفن‌های۷۹۱۵۵۴ و ۷۹۵۷۷۱

آ-۲۰۳۲۱

درسید خندان

۲۱۰مترانباری‌در منطقه تجاری نقدواقساط واگذار می شود شود ۲۳۶۲۶۲ و ۲۳۸۶۶۲

درسید خندان

تعدادی‌مغازه‌نقد واقساط‌واگذار میشود ۲۳۶۲۶۲ و ۲۳۸۶۶۲

یکباب مغازه ۵×۳ با آب و برق وتلفن‌واقع‌در اول‌خیابان فردوسی کوچه طبس طبقه‌دوم پاساژ واگذار میشود تلفن ۳۹۱۵۳۲

آ-۲۲۴۱

مغازه مرغ فروشی‌باملك و تلفن و وسایل واقع در خیابان کوکاکولاکوی فرحناز ساختمان بانك رهنی فروشی تلفن ۳۴۶۷۱۴

مغازه فروشی ۲ نبش در چهار راه شاه تلفن ۶۶۰۱۸۸ از ۹ صبح‌الی ۸ شب

سرقفلی

کارگاه بمساحت ۵۳۰ متر سر پوشیده دریافت آباد حوالی شیشه‌میرال واگذار می شود تلفن ۶۶۴۰۶۲ و ۹۶۳۹۴۰ به محمد روحی مراجعه‌شود

آ-۸۰۲۰

---

۳ باب مغازه نبشی در نارمك دردشت با جواز فروش مرغ به فروش میرسد تلفن ۷۹۱۲۶۱

واگذاری

یك باب مغازه دو دهنه با بالکن و زیرزمین‌مجهز در بهترین نقطه میدان بهارستان نبش شاه‌آباد و اکباتان واگذارمیشود با تلفن ۳۰۲۰۲۵ تماس بگیرید .

زمین فروشی

زمینی صنعتی ۱۰۰۰۰ متر با ۵۰۰۰ متر سالن دیوارکشی اطاق‌نگهبانی ۲۰۰ آمپر برق فروشی ۹۵۶۵۴۳ و ۶۳۹۲۰۸

زمین فروشی فاز ۳ مهرشهر تلفن ۲۳۰۳۲۹ صبحها

زمین قابل ساختمان در مشهد متری ۴۰ تا ۵۰ تومان ۵ تا۸ تلفن۹۷۱۱۹۸

زمین مهرشهر فروشی ۸۳۱۴۰۲ و ۸۲۴۰۱۰

زمردویلا

زمین در بهترین نقاط زمرد ویلا با سندمالکیت آب برق‌و اجازه‌ساختمان ۶۸۲۴۷۲

زمین فروشنده‌ایم ۹۲۲۷۳۹

اکازیون

ده هکتار زمین مشجرده کیلو متری شرق‌نوشهر حدوددبیرستان‌حسنعلی منصور قطعه دوم ازجاده بطرف کوه بفروش می‌رسد تلفن ۶۶۷۵۲۹ از هشت‌صبح‌تا ۶بعدازظهر

فروش زمین ساختمانی ۹۲۸۰۸۲

فروش زمین مهرشهر ۹۳۶۷۵۳

نوشهر - بین جاده چالوس بنوشهرو دریای خزر ۴ قطعه زمین به مساحت‌های بین۳۵۰۰ و ۵۵۰۰متر مربع باسند مالکیت در داخل محدوده شهرستان نوشهر با حق استفاده از آب‌وبرق و تلفن و قابل تفکیك به قطعات کوچکتر طبق ضوابط شهرداری‌نوشهر بفروش می‌رسد .

تلفن چالوس ۲۳۰۳- ۰۲۴۵۱ کد

اکازیون

یك قطعه زمین بر دریا ۳۵۰۰ متر واقع در یك کیلومتر بعداز شهسوار بسمت رامسر بفروش‌می رسد قیمت مقطوع‌متری ۳۰۰۰ریال‌تلفن۲۸۲۵۱۵

۵۵۰۰ متر جاده‌آرامگاه جنب نهم آبان۵۲۶۹۶۰

واقعا ارزان

زمین باآب و برق در نزدیکی محدوده تهران باسند مالکیت یک قطعه ۱۲۰ متر ۶ هزار تومان‌دفترپارس تلفن۳۰۳۶۶۹

۱-۵ آ-۹۱۲

قابل توجه بازرگانان و کارخانه‌داران

زمینی محصور ۳ هکتار برجاده آسفالته خراسان روبروی کارخانه ذوب آلومینیوم باچاه نیمه عمیق برق سه‌فاز ۵۵ آمپر سالن واستخر اطاق دفتر و کارگر با جواز دامداری‌مناسب جهت انبار وکارخانه بفروش میرسد طالبین به تلفن۳۴۵۴۲۵ مراجعه فرمائید.

فروش زمین صنعتی۹۳۹۱۶۴

۱-۱۸ اث۲۱۹۵

زمین در شرق میدان خراسان متری ۶۰ تا ۳۰۰تومان باسندمالکیت املاك رهبر ۳۵۴۹۴۶

نوشهر

یک قطعه زمین مرغوب واقع در مقابل باغ «اکوئولوژی»در کنار بندر زیبای نوشهر باتلفن و سند مالکیت بفروش‌میرسد طالبین بعد ازظهرها به تلفن ۷۸۳۸۴۷ مراجعه فرمایند.

آ-۳۸۸۷

دوقطعه زمین یکی ۱۳۰۰ مترو دیگری ۱۰۰۰ متر واقع در نوشهر مازندران بفروش‌میرسد طالبین از ساعت ۸تا۱۲ باتلفن ۵۲۰۴۹۲ آقای احمدیان تماس بگیرند.

آ-۵۹۴۳

یك قطعه زمینی‌بمساحت ۹۸۶۰ متر مربع واقع در ضلع شمال غربی میدان شهیاد یکجاونقدا بفروش میرسد،ازطالبین خواهشمند است برای کسب اطلاعات بیشتربا تلفن ۶۸۵۲۱۸ تماس حاصل فرمایند .

اجاره‌داده‌میشود

ویلا برای اجاره موجود می باشد ۶۸۷۰۶۴

۱-۱۰ آ-۸۰۴۰

مبله

منزلی لوکس در بهترین نقطه شمیران با تلفن ،کولر، شوفاژ ، استخر شنا ،گاراژ اجاره داده میشود . تلفن ۲۹۰۰۶۲ - ۲۹۵۲۱۵

آ- ۲۰۳۸ ۱-۲

اجاره برای سکونت‌خانواده

آپارتمان ۳ و۲اطاق خوابه در دو ساختمان جداگانه‌برای سکونت اجاره داده‌میشود. اجاره‌ماهیانه ۴۴۰۰ و۵۶۰۰ تومان لطفا صبح و عصر با تلفن ۸۵۳۰۳۱ تماس حاصل فرمائید.

آ-۹۴۸

ارزشیابی‌و

تجربه ما منافع شماست موسسه پیام چندین آپارتمان‌در بهترین نقاط شمال شهر برای سکونت خانواده‌ها و برای محل کار باقیمت‌های عادلانه روز بایک تلفن‌شما دراختیارتان میگذارد.

تلفن ۸۵۳۰۳۲ - ۸۵۳۰۳۳

آ-۲۳۲۹

یکدستگاه خانه ویلائی با حیاط دارای دو اطاق‌خواب و سالن پذیرائی ونهارخوری وهال وسرویس آشپز خانه واقع در منطقه شمیران اجاره داده میشود تلفن ۲۷۸۹۳۵ از ۵ تا ۸بعد از ظهر

آ- ۲۵۰۴

دفاتر کار مدرن

۴الی ۶۰ اطاق در تمام نقاط شمال شهر تلفن ۶۲۵۲۰۱ و ۶۲۴۶۱۳

آ-۴۰۴۸

اجاره

ویلا و آپارتمان در جردن- ونک- سلطنت‌آباد- جادەقدیم- سید خندان موجود لست تلفن ۷۳۹۰۵۹

آ-۹۵۱

---

۴ اطاق خوابه حوالی میدان ونک بسیار مجهز ونوساز با قیمت مناسب ۶۲۵۲۰۱

آ-۱۲۶۱

ساختمان دو طبقه مجهز در باغ میوه وسیعی در دماوند برای‌فصل تابستان اجاره داده میشود تلفن ۶۵۹۰۱۵

آ-۸۳۶

از ۵ تا ۱۰۰ اطاق باسرویس کامل آماده اجاره ۶۶۵۷۲۷ و ۶۴۶۶۸۵

۱-۷ آ-۶۹۲

میران آرژانتین

آپارتمان ۳ اطاق خوابه اجاره داده میشود تلفن ۶۲۲۲۴۵

آ-۳۴۰

آپارتمان برای اجاره موجود ۶۸۷۰۶۴

۱-۱۰ آ-۸۰۱۹

خانه‌و آپارتمان اجاره می‌دهیم ۶۸۴۱۰۹

۱-۲۰ آ-۲۲۰۳

آپارتمانهای ۲ و۳ و۴ و ۵ اطاق خوابه با اجاره ۴هزار تومان ببالا

تهیه مسکن گلدهاوس

تلفن ۶۵۰۴۱۳ و ۶۵۲۶۳۲

آ-۲۰۲۰ ۱-۸

در شمال شهر

آپارتمان نوساز اجاره‌ای ۷۵۲۷۸۲

آ-۳۰۵۱ ۱-۱۰

قابل توجه شرکت‌ها

ساختمانی با ۹۰ اطاق در ۴ طبقه مجهز به پارکینگ‌شوفاژ تلفن در بهترین نقطه تهران‌رهن واجاره داده میشود تلفن ۹۷۵۲۵۷

آ-۳۷۰

حیاط طبقه اول۳ اطاق‌خواب ناهارخوری - پذیرائی هال و سرویس کامل- تلفن مستقل - شوفاژ- کولر- استخر اطاق مستخدم اجاره تلفن ۲۲۲۳۸۰

آ-۱۰۰۲

اجاره داده میشود

چند دستگاه آپارتمان یک‌اطاقی استویو مدرن باتمام سرویس برای چند خانم دانشجو یا کارمند اجاره داده میشود‌لطفا صبح و عصر تلفن۶۵۵۶۱۵ و ۶۵۰۴۹۶

آ-۲۳۳۰

اجاره‌ای در رامسر ویلای دو اطاق خوابه

باسرویس کامل در باغی مشجر مشرف به جنگل ودریا واقع در ۱۸ کیلومتری رامسر سالانه باجاره واگذار میشود ۶۲۹۴۴۵

آ-۷۲۱

دو اطاق خوابه در ۹۷۰۶۹۰

سلطنت‌آباد نوسازبا سرویس کامل فرنگی ۲۴۳۶۷۶

سید خندان دفتر کار اجاره ۷۳۵۸۷۱و ۷۹۶۱۲۰

۱-۲ آ-۵۹۲

حیاط با ۳ اطاق خواب و گاراژ و زیر زمین و استخر و شوفاژ روشن برای رهن و اجاره‌موجود است تلفن های ۷۹۵۷۷۱ و ۷۹۱۵۵۴

اجاره

آپارتمان دو اطاق خوابه با سالن پذیرائی وناهار خوری با هال‌بزرك ویك انباری با شوفاژ و کولر سرویس ایرانی وفرنگی طبقه دوم - گیشا بر بلوار - عصرها و شبها ۶۳۵۲۷۸

جهت خارجیان‌ویلااجاره و فروشی تلفن۲۹۲۹۸۲

وقت باارزش است

ماتلفنی بشما محل کارآپارتمان ویلا اجاره میدهیم ۹۷۰۶۹۰

آ-۸۰۱۸ ۱-۱۰

میدان آرژانتین ویلای ۳ اطاق خوابه با کلیه تجهیزات و استخر اجاره داده میشود ۶۲۴۶۱۳

آ-۱۲۵۸

زعفرانیه ۲ اطاق خوابه با کلیه تجهیزات اجاره داده میشود ۶۲۳۵۱۱

آ-۱۲۶۰

ویلا، آپارتمان، دفتر کار در شمال شهر موجود است ۷۶۹۰۷۴و۷۶۹۰۷۱

در خیابان ظفر

آپارتمان ۲ اطاق خوابه نوساز مبله با حیاط عمومی پارکینگ آسانسور شوفاژکولر حیاط خلوت اختصاصی‌مشرف بیک باغچه اجاره داده میشود تافن ۲۷۰۲۷۹

آ- ۲۰۳۸

برای محل کاروسکونت

جهت اجره موجود ۸۴۷۹۸۲ و ۸۵۳۷۳۶

شرکت شهرسازی **کنت پارک**

پروژه های بزرك خود را باپیش قسط‌هائی از ۱۰۰ هزارتومان ببالا

باقساط حداکثر۱۵ساله

برای فروش عرضه میدارد

۱- آپارتمان های لوکس‌دربهترین نقطه **(خیابان‌جردن)**

۲-ویلاهای اشرافی درپلاژ **(متروپل‌غازیان)**

۳- واحد های مسکونی دربا صفا ترین نقطه **(شهرکرج)**

جهت‌کسب‌اطلاعات بیشتر با

تلفن‌های ۷۵۲۶۱۸ و ۷۵۵۴۹۸

شرکت کنت پارك تماس حاصل فرمایند .

آدرس : خیابان تخت‌جمشید شرقی بین بهارو جاده قدیم‌شمیران کوچه جهان پلاك ۲۴ طبقه اول .

رهن و اجاره اکازیون

الهیه پشت سفارت ترکیه‌خیابان رزم‌آزما منزلی دوطبقه‌بمساحت ۵۰۰ متر طبقه دوم آن دارای سه اطاق خواب و سرویس کامل اطاق مستخدم وانباری شوفاژ وکولر وتلفن فورارهن داده میشود ۲۲۸۹۷۱ تفکری

آ-۱۰۹۹

آپارتمان اجاره مسکونی ۹۷۰۶۹۰

ویلای اجاره یا رهن در الهیه

یکدستگاه ویلای شمالی با فضای سبز ودرختان زیبابسیار لوکس بمساحت ۱۲۶۰ مترزمین ۴۵۰ متر بنا ۳ اطاق خواب سالن وناهار خوری، هال ، انباری وسرویس کامل ایرانی وفرنگی باپوشش کف و سقف و دیوار مورد پسند و دکوراسیون مدرن با چاه عمیق لوله‌کشی آب‌وبرق وشوفاژ و تلفن اطاق سرایدار وپارکینگ استخر پیش ساخته بزرگ با آب سرد وگرم درب اتوماتیک فوری بقیمت مناسب اجاره‌داده میشود تلفن ۲۷۰۵۶۰ از ۸ صبح الی ۲۲

آ-۳۷۱

آپارتمان های مبله‌وغیر مبله شما را در اسرع وقت به خارجیان اجاره میدهیم تلفن ۸۴۶۱۵۴ و ۶۸۴۸۳۰

جردن

آپارتمانی شامل چهار اتاق‌خواب تلفن کولر شوفاژ اتاق مستخدم آماده اجاره ۶۳۴۵۲۱

موردنیازاجاره

نیاز حیاطدربست‌شمالی ۶۴۴۰۶۳ صبحها

ویلا وهمکف

بزرگ جهت خانواده اروپائی نیازمندیم تلفن ۲۹۲۴۱۵

آ-۱۱۴۸

نیاز آپارتمان برای اجاره ۶۸۴۱۰۹

۱-۲۰ آ-۲۲۰۴

نیاز اجاره به خارجی

ویلاو آپارتمان ۲ و۳ اطاق خوابه در شمال شهرنیازمندیم تلفن ۷۳۹۰۵۹

آ-۹۵۰

خارجی اجاره میکند

بیک آپارتمان ۲ یا۳ اطاق خوابه با استخر خصوصاطبقه اول باتمام تجهیزات لازم با اجاره خوب در شمال شهر شرق شمیرانات نیازمندیم.

۲۳۲۲۲۲

دفتر کار نیازمندیم ۲۳۳۰۲۷ و ۲۳۶۴۵۰

نیازاجاره

جهت سکونت روسای چند شرکت خارجی و کارمندان آن به تعدادی ویلا و آپارتمان در شمال شهر نیازمندیم تلفن ۸۴۶۱۶۳ و ۸۵۶۱۷۴

نیاز ویلا اجاره جهت خارجی

بیک ویلای ۳ اطاق خوابه در شمال شهر از میدان ونک ببالا تاشمیرانات‌با اجارمحداکثر ۱۶ هزار تومان‌فوری نیازمندیم ۳۹و ۲۲۷۶۳۸

نیاز فوری آپارتمان

یکدستگاه آپارتمان طبقه اول بااستخر ۲ اطاق خوابه برای سکونت خارجی با اجاره۴۵۰۰ تومان نیازمندیم. تلفن ۸۴۸۴۲۴ و ۸۵۷۵۸۷

جهت محل کار

بیک آپارتمان ۲ اطاقه حدود آیزنهاور، کندی و شاه‌نیازمندیم

۲۹۵۰۱۷

آ- ۲۰۹۵

نیازمندیم فوری

به تعدادی آپارتمان ۱و ۲و ۳ اطاق خوابه جهت سکونت و دفتر کاربرای ایرانی و خارجی تلفن ۷۶۹۰۷۱ و۷۶۹۰۷۴

مستاجر خارجی

برای یک سفیر وروسا و کارمندان خارجی چند شرکت به تعدادی ویلا و آپارتمان‌مبله و غیر مبله در شمال تهران نیازمندیم تلفن ۲۹۴۶۸۸ و ۲۹۳۳۶۱

نیازاجاره

تعدادی آپارتمان و ویلا و مستغلات و محل کاردر شمال‌شهرجهت‌سکونت برای خارجیان وشرکت های خارجی و ایرانی نیازمندیم .

تلفن ۸۳۵۲۲۲ و ۸۳۲۴۴۰ و ۸۳۹۰۲۵

تعدادی ویلاو آپارتمان برای خارجیان شرکت شمال شهر احتیاج‌است ۸۵۰۶۳۱

ویلا برای اجاره نیازمندیم ۶۸۷۰۶۴

۱-۱۰ آ-۸۰۴۱

ویلا برای سفیر

بتعدادی ویلا برای یکسفیر وروسای چند شرکت خارجی بین ۱۲ الی ۲۳ هزار تومان در شمال تهران نیازمندیم تلفن ۲۹۳۳۶۱ و ۲۹۴۶۸۸

۱-۲ آ-۸۸۰

به ویلا یا طبقه همکف‌با استخر در شمال شهر نیازمندیم ۲۲۸۷۹۹

سازمان ما آسایش میدهد

صدها نوع اپارتمان و خانه جهت سکونت و دفتر کار در تمام نقاط شهر دراسرع وقت بایک زنگ ۳۰۴۶۹۱

۱-۳ آ-۴۴۱

نیازفوری

آپارتمان ۱ تا۱۰۰ اطاقه برای محل کار و سکونت در تمام نقاطشهراحتیاج است۳۰۴۶۹۱

۱-۹ آ-۱۰۷۱

فوری - فوری

آپارتمان ۱و۲ اطاق خوابه مبله جهت خارجی نیازمندیم ۳۰۴۶۹۱

آ-۹۱۷

ویلا آپارتمان‌محل‌کار نیازمندیم ۸۳۸۸۳۳

خانه‌شمارا بخارجیان اجاره‌میدهیم

۸۲۴۹۵۳
سازمان نیازمندیهای خارجیان
خانه‌شمارابه‌خارجیان اجاره‌میدهد
۸۲۷۹۰۱-۸۳۸۱۰۶

آژانس استار
اجاره بخارجیان
۸۴۶۱۶۳-۸۵۶۱۷۴

آژانس پرس‌پولیس
اجاره بخارجیان
۸۹۲۵۲۰-۸۹۷۵۴۱

۶۶۰۰۰۰
مرکز اجاره و خرید ویلا
آ- ۲۱۱۴

مؤسسه امور خارجیان
مرکزاجاره تخت‌جمشید جنب بانک ۵۰۲
۷۵۱۷۸۲-۷۵۲۳۵۸

موسسه ظفر ZAFAR
بزرگترین مرکز اجاره بخارجیان
تلفنهای: **۲۲۵۵۰۴ ۲۲۷۷۴۶-۲۲۸۵۸۹**

موسسه ایران‌ورلد
ویلا و آپارتمان شما را به خارجیان اجاره میدهد
۶۸۰۱۵۷-۶۸۷۱۷۲

مؤسسه فرد
بزرگترین مرکزاجاره بخارجیان
**۶۸۶۱۵

جزئیات تازه‌ای از :

برادرکشی در «خوراسگان» اصفهان

خواهر کوچك متهم به قتل و مقتول که شاهد عینی جنایت بوده است گفت : برادر کوچکش، برسر «کارت‌شناسائی» کارد به‌قلب برادر بزرگترم فروکرد و بی‌آنکه واقعا قصد کشتن‌اورا داشته باشد باعث مرك وی‌شد

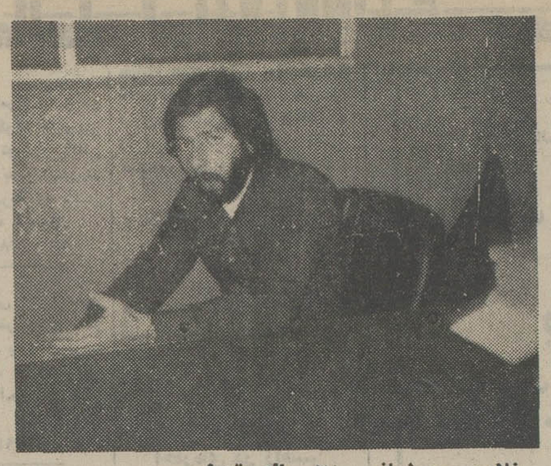

غلامحسین زمانی ، ۲۸ ساله مقتول

اصفهان : همانطورکه قبلا به اطلاع‌رسید . جوانی‌بدنبال اختلافات خانوادگی که با برادرش داشت ، در سالطان آباد «خوراسگا» اصفهان برادر ۲۸ ساله‌اش را با ضربات کارد به قتل رساند .

امان‌اله زمانی ۲۲ ساله ، متهم به قتل ،درشب جنایت‌یک ساعت زودتر از برادر خود به خانه موروثی‌شان که درمحله «سلطان‌آباد» خوراسگان قرار دارد وارد شد و هنگامی که برادرش غلامحسین‌زمانی به خانه آمد ، راه را براو بستو پس از مشاجره‌ای که بدنبال بگومگو های خانوادگی بین آندو درگرفت ، با کاردی که از پیش آماده کرده بود ضربه‌ای به بازوی‌برادر خود زد و چون برادرش قصدفرار داشت بار دیگر کارد را به‌قلب برادر فرو کرد و با شکافی‌که به طول ۱۰ سانتیمتر در سینه برادرش بوجود آورد باعث مرگ او شد .

چند لحظه پس از این‌حادثه بتول خواهر مقتول و متهم‌به قتل با عجله برادر نیمه جانش را به داخل اتومبیل خویش انداخت تا او را به بیمارستان برساند ، اما غلامحسین زمانی در راه بیمارستان جان سپرد .

امان‌الله پس از ارتکاب جنایت خود را به ماموران ژاندارمری‌تسلیم کرد وموضوع از طریق پاسگاه ژاندارمری خوراسگان به داسرای‌اصفهان اطلاع داده شد. از سوی زهتابیان دادستان شهرستان دستوراتی در جهت تحقیق پیرامون این جنایت صادر شد .

راحت شد!

امان‌الله در بازداشتگاه ژاندارمری پیرامون قتل، به خبرنگار اطلاعات‌گفت : برادرم راحت شد،اوهم به جائی‌رفت که پدرمان رفته است . او راحت شد و من حرف دیگری ندارم، جنازه غلامحسین زمانی که در خوراسگان به خوشقلبی و ایمان به مبانی مذهبی معروف بود، درحالیکه صدها نفر از مردم این شهر غمزده‌و عزادار شده بودند ، تشییع‌و به خاك سپرده شد .

شاهد عینی

بازپرس پرونده برادرکشی خوراسگان از اعضای خانواده‌ای که در آن جانیت روی داده است تحقیق کرد. اقدس خواهر کوچکترمتهم به قتل و مقتول به عنوان شاهد عینی‌حادثه چگونگی وقوع قتل را برای بازپرس تشریح کرد و گفت :امان‌الله معروف به امیر ، شب‌زودتراز برادرش به خانه آمد و گفت غلامحسین در اتاق مرا در خانه دیگرمان که در «لومبان» است قفل کرده و کلیدش را برداشته است ، او کمی‌صبر کردتاغلامحسین بیایدغلامحسین که معلم قرائت قرآن بودوشب واقعه نیز برای تدریس قرآن رفته بود به خانه بازگشت و دوبرادر برسرگرفتن کلید با یکدیگر مشاجره لفظی کردند و هنگامی‌که غلامحسین سفره شام را پهن کرده و مشغول خوردن شام بود برادرم امیر مجددا به اوگفت : کلید اتاقم رابده ، چون‌کارت شناسائی‌ام در اتاق مانده و بدون کارت نمی‌توانم سرکار بروم . اینبار بگومگو بالا گرفت و امیر با کارد دسته سیاهی که دردست داشت ناخودآگاه به بازوی برادرم غلامحسین ضربه زدو چون غلامحسین در این لحظه بدن خود را گردش داد ، بدون آنکه امیر بخواهد اورا بکشد ، غفلتا ضربه بعدی‌کارد به قلب غلامحسین فرود آمدو من از وحشت فریاد کشیدمو از خانه خارج شدم .

بتول خواهر دیگر دو برادر گفت : من وقتی به خانه رسیدم برادر جوانم را درخون‌بسیاری که از بدنش جاری شده بود غرق دیدم . او در خون خود می‌غلتید و من او را به اتومبیل کشاندم و قصد داشتم به بیمارستان برسانمش ، اما در راه بیمارستان متوجه‌شدم که جان سپرده است . تحقیق وسیع پیرامون این حادثه ادامه دارد .

امان‌الله زمانی ۲۲ ساله معروف به «امیر» متهم بقتل برادر

آدمهای منطقی از خواندن توضیح بهداری و بهزیستی یزد «شاخ» در نمی آورند!

● از سوی سازمان بهداری و بهزیستی استان یزد در مورد مطلبی‌که تحت عنوان «بدون‌دکترداروساز هم می‌توان داروخانه باز کرد» نوشته دکتر «میراب‌زاده اردکانی» در صفحات گزارش هائی ازجنوب روزنامه اطلاعات شماره ۱۵۳۴۳ مورخ ۲ر۴ر۳۶ درج شد توضیحی به‌این شرح رسیده است :

«جواب مندرج در روزنامه اطلاعات در تاریخ ۱۰ر۳ر۳۶ توسط سازمان منطقه‌ای علیرغم نظریه آقای دکتر میرابزاده ، نه ناشیانه است، نه بی‌منطق وهیچ آدم منطقی و طبیعی‌ازمطالعه آن شاخ درنمی‌آورد، اگر انسانی در طبیعت با چنین شرایطی وجود دارد از نوادر طبیعت، لااقل فعلا علم پزشکی از توجیه آن عاجز است، همانطوری که اشاره رفته کلیه مراکز پزشکی سازمان حداقل از لحاظ پزشک ودارو ، چه از نظر کمی و چه ازنظر کیفی در مضیقه نیستند، همه افراد منصف و شریف این استان درچند ماه اخیر بهبود استاندارد این مراکز را تایید می کنند .

در مورد تاسیس داروخانه خصوصی در اردکان اگر چه این از وظایف بخش خصوصی است، معذالک سازمان با تایید مشکل اهالی بطور پیگیر دراین مورد تلاش کرده است . نمونه آن تشویق آقای‌دکترروا‌قی دکتر داروساز برای تاسیس‌داروخانه باتسهیلات خاص که‌برایش از طریق مقامات محلی فراهم‌شده‌بود وپیرو آن اعزام‌دکتریقائی، دکتر داروساز برای تاسیس‌داروخانه بااستفاده از تسهیلات لازم در اردکان می‌باشد که امیدوار است این اقدام درچند روز آینده عملی شود. وظیفه سازمان‌منطقه‌ای بهداری وبهزیستی درایجاد داروخانه‌های خصوصی منحصر به صدور پروانه ونظارت برکار آنهاست‌وباقوانین ومقررات‌موجود اجازه تاسیس داروخانه غیرمجاز بدون حضور مسئول فنی‌واجد شرایط عملی نمی‌باشد به همین دلیل برای آقای دکتر میراب زاده اردکانی دامپزشک اجازه تاسیس داروخانه داده نشده،مگر اینکه یکنفر مسئول فنی واجد شرایط معرفی فرمایند .

اظهارنظر نامبرده درمورد مسئولیت داروخانه‌های مراکز پزشکی سازمان صحیح نمی‌باشد، زیرادارو‌خانه‌های مراکزپزشکی اعم از اینکه دکتر داروساز داشته باشند یا نداشته باشند باپزشک مسئول مرکز می‌باشد که‌دائما ناظر داروهائی که به مریض داده می‌شود وخود نسخه آنرا صادر کرده می‌باشند .

چندخبر از بوشهر

آزمون همگانی :

بندر بوشهر ـ آزمون‌همگانی برای ورود به‌دانشگاه‌ها و مدارس عالی کشور همزمان باسایر استانها در چهار حوزه در شهرهای بوشهر وبرازجان برگزار شد. دراین آزمون جمعا ۸۰۰ داوطلب دختر و پسر که امسال دیپلمه میشوند شرکت‌داشتند.

بهره‌برداری

● بهره‌برداری ازدو پست جدید ترانسفورماتور ۶۳۰کیلوولت آمپر دربوشهر آغاز شد. سخنگوی برق ناحیه جنوب غرب با اعلام این خبر گفت: این پستها برای تقویت برق کوی جبری‌و فروشگاه تعاون مصرف شهر و روستا نصب گردیده و جمعا نزدیک به سه میلیون ریال هزینه برداشته است.

بحث وبررسی

● مسائل و مشکلات سپاهیان دانش دختر وپسر مامور خدمت در روستاهای استان بوشهر در جلسه‌ای مورد بحث و بررسی قرار گرفت. دراین جلسه که در اداره سپاه دانش تشکیل شد مدیرکل آموزش و پرورش، راهنمایان تعلیماتی سپاه دانش، نمایندگان آموزش و پرورش بخشها حضور داشتند .

دیدار نهائی

● دیدارهای پایانی مسابقات قهرمانی فوتبال نوجوانان جام ارتشبد خاتمی وجوانان جام والاحضرت همایون ولایتعهد بوشهر در زمین شماره یک استادیوم ساحلی برگزار شد . در این دوره از مسابقات ۴۰تیم شرکت داشتند ودر آخرین بازی جام ارتشبد خاتمی تیم سکان عنوان اول را بدست آورد فینال جام والاحضرت ولیعهد را نیز تیم‌های لیان و کارگر برگزار کردند که‌در نتیجه تیم کارگر به‌پیروزی رسید .

ماموریت دریائی

● دوازدهمین ماموریت دریائی کشتی بیمارستانی «خارور» وابسته به‌جمعیت شیر وخورشید سرخ‌ایران درآبهای خلیج‌فارس و دریای عمان آغاز شد. براساس برنامه تنظیمی این ماموریت بمدت یکصد روز ودر دو قسمت انجام می‌شود که بخش اول بنادر بین بوشهر و بندر عباس را از بندر طاهری تا بندر خمیر دربر می‌گیرد .

کلاسهای تجدیدی

● بمنظور تقویت بنیه درسی دانش آموزان ضعیف و تجدیدی‌های خردادماه، کلاسهای آموزش‌بابهره‌گیری‌از سپاهیان دانش دختر در دبستانهای بوشهر و کوی سنگی دائر شد در این کلاسها که‌تاآخر مرداد ماه برپا می‌باشد دروس ابتدائی به دانش آموزان آموخته خواهد شد .

دو ومیدانی

● مسابقات دوومیدانی قهرمانی باشگاهها و دستجات آزاد برازجان طی ده روز دراین شهر برگزار شد و در مجموع‌باشگاه پاس باکسب ۶۸ امتیاز، برق با۵۳ امتیاز و پرسپولیس با ۴۰ امتیاز اول تاسوم شدند دراین مسابقات محمد رضا غریب‌زاده باکسب ۲۱ امتیاز وعنوان اولی رشته‌های ۹۰۰، ۳۰۰ و ۴۰۰ متر ستاره بازی‌ها شناخته‌شد . در ۸۰۰متر حسین رئیسی ، در ۱۵۰۰ متر و ۳۰۰ متر خدابخش ناطق، در پرش طول محمدباقر جوکار و داریوش رنجر، در پرش سه‌گام حسن پاپری، درپرتاب دیسک سید مهدی محمدی و در پرتاب وزنه غلامرضا هوشنگی اول شدند .

مسابقات کشتی

● درمسابقات کشتی قهرمانی ایران که در تهران انجام‌شد نوروز امینی از استان بوشهر در وزن ۵۲ کیلو نفر اول شدو بمنظور اعزام به‌مسابقات کشتی جام جهانی که در لاس‌وگاس برگزار خواهد شد به‌اردوی آمادگی رفت .

مسابقه دوستانه

● مسابقه فوتبال دوستانه‌ای بین تیم‌های پرسپولیس و ایرانجوان اهرم در زمین ورزشی اهرم برگزار شد و درنتیجه ایرانجوان بانتیجه یک‌برصفر به پیروزی رسید .

کلاس عکاسی

● بمنظور آشنائی شرکت کنندگان در اردوی عمران ملی بوشهر باهنر عکاسی یک کلاس آموزشی‌درمحل اردوگاه‌بوشهر تشکیل شد .

چندخبر از

بقیه ازصفحه اول

بوشهر اکبر ناجی مدیر رستوران لنگرو کاظم‌پالزبان عمده فروش میوه را به‌جرم گرانفروشی‌جمعا به‌پرداخت ۲۷۵۰۰ ریال جزای نقدی محکوم کرد.

نوسازی کلیسا

● : مدتی است که کلیسای ارامنه بندربوشهر واقع در خیابان ششم بهمن این شهر نوسازی شده و فعالیت خود را آغاز کرده است . این کلیسا به نام «سن ژرژ» در سال ۱۸۱۹ میلادی باهزینه ارامنه‌ساخته شده است .

مرك کودك ۵ ساله

● : کودك ۵ ساله‌ای به‌نام زهره سیمی که درکوچه‌مشغول بازی بود، به‌علت بی‌توجهی راننده‌ای به نام ابوالحسن‌علی خانی که اتومبیلش را درجلوی منزلش پارك کرده دبود و قصد حرکت داشت ، زیر چرخهای اتومبیل افتادو کشته شد .علی خانی بازداشت شد و حریان این حادثه‌تحت‌رسیدگی قانونی قرار گرفت.

رودخانه «کر» را ...

بقیه ازصفحه اول

بگذریم سرانجام زمکش‌نمکزار وسیع صحرای (آهوچر)نیز تیر خلاصی را به قلب رودخانه کر مینشاند که فاضلاب‌روستا های مجاور که همه روز مزید بر آلودگی های فوق است مسلما فرع بر قضیه خواهد بود .نمی دانم این سئوال راچه کسی باید جواب بگوید که تکلیف مردمی که سالیان درازآب آشامیدنی خود را از این رودخانه تامین کرده و میکنند چه میشود و گناه شیوع بیماریهای گوناگون در این منطقه را چه کسی به گردن میگیرد ؟ مسئول نابودی مزارعی که از دیرباز از صدقه سر این رودخانه آبیاری شده‌اند چه مقام و چه دستگاهی خواهد بود .

اگر میفرمائید چنین نیست پس‌بفرمائید که فاضلاب‌تاسیسات ذکر شده به کجا ریخته میشود در کدام چاه عمیق یا نیمه‌عمیق در کدام کانال ؟ در کدام محل پیش بینی شده ؟

مرگ تاسف آور ماهیهائی که دیروز بر روی آب این رودخانه شناور بوده‌اندچه علتی داشت؟وعلت نابودی‌مزارع کشاورزان منطقه کریال چه عاملی جز آلودگی آب رودخانه کر بود ؟ این آلودگی از کجا آمد ؟ اگر باز هم داستان کهنه ریختن چغندر های فاسد شده کارخانه قند را باین رودخانه مطرح سازیم و همه گناه را به گردن کارخانه قند بیاندازیم شاید بی‌انصافی کرده باشیم اگر چغندری هم به این رودخانه ریخته باشند و چغندر هرچقدر هم که فاسد شده باشد نمی‌تواند باین میزان آب را مسموم کند و لاجرم زراعتی‌رانابود سازد و ماهی ها را بدام مرگ بکشاند .

بیائیم با انصاف ووجدان بیدار مسئله آلودگی رودخانه کر را جدا پی‌گیری کنیم و این داستان غم‌انگیز را به همین‌جا پایان دهیم تا نه در پیشگاه شاهنشاه آریامهر سرافکنده باشیم ونه در برابر وجدانمان شرمنده و مسئول .

رئیس اتاق اصناف اهواز انتخاب شد

اهواز : در جلسه‌ای که با حضور روسای کلیه اتحادیه های صنفی اهواز تشکیل شد، «ناصرعجم» به اتفاق‌آرابه‌سمت رییس اتاق اصناف این شهر برگزیده شد .

وی قبلا در سمت های شهردار اهواز و نماینده مردم‌در مجلس شورای ملی خدمت کرده است .

ضمنا ، در همین جلسه «محمد حسن قمیشی» به سمت نایب رییس ، موسی خادمی و مصطفی فرهمند به سمت‌منشی و عبدالعلی نظری به سمت خزانه‌دار اتاق اصناف اهواز برگزیده شدند

فرماندار اصفهان شهردار «دولت‌آباد» را توبیخ کرد

اصفهان : فرماندار اصفهان ضمن بازدید از اردو های عمران ملی «دولت‌آباد» ، شهردار این شهر را به علت اینکه کشبه از نصب برچسب‌روی ارزاق خودخودداری کرده‌بودند، توبیخ کرد .

در این سفرفرماندار اصفهان از چگونگی فعالیت دانشجویان دردولت‌آباد و شهر «گز» دیدن کرد.

اتومبیل راننده‌اش را زیر گرفت !

شیراز ـ اتومبیلی که بدون راننده به حرکت درآمده‌بود راننده خود را زیر گرفت و کشت .

حادثه در ۲۵ کیلومتری « خسروشیرین» از توابع«سده» آباده رخ داد .

اتومبیل نیسان ۴۲۶۵۱ ـشیراز در حالی که مالک و راننده‌اش « پرویز هاشمی »سرگرم گریسکاری» آن بود، ناگهان به حرکت درآمد و مالکش را زیر گرفت و کشت . نیسان‌دریک کیلومتری محل حادثه پس از شکستن چند درخت متوقف‌شد.

اعضای هیات مدیره کارخانه‌های بنیاد همدانیان انتخاب شدند

اصفهان: اعضای هیات‌مدیره و بازرسان کارخانه های وابسته‌به بنیاد همدانیان باحضور رئیس دیوانعالی کشور برگزیده شدند.

در جلسه مجمع‌عمومی که‌باحضور دکتریگانه رئیس دیوانعالی کشور و دکترتوسی رئیس‌دانشگاه اصفهان تشکیل شد بیلان و ترازنامه سودوزیان کارخانه‌های همدانیان وفعالیت‌های بنیاد مورد بررسی قرار گرفت. همچنین مقرر شددرآینده فعالیت‌هائی هم درزمینه فرهنگی، درمانی، بهداشتی و عمرانی به‌عمل‌آید.

سمپاشی گندمزارها

○: ۴۶۱۵۷ هکتار از مزارع گندم اصفهان از فروردین مامسال جاری تاکنون بوسیله ۶فروند هواپیما و ۵۰۰دستگاه سمپاشی علیه سن غلات سمپاشی شده است . این اقدام برای مصون‌ماندن‌محصول کشاورزی و عمران روستائی اصفهان انجام شده است .

مشکلات بازرسان

★: جلسه عمومی کمیته ملی حمایت از مصرف کننده باحضور هیات رئیسه و بازرسان در محل کمیته تشکیل شد . در این جلسه برومند رئیس کمیته ملی حمایت از مصرف کننده پیرامون وظایف بازرسان سخن گفت و مشکلات آنان را مورد بررسی قرارداد .

کمیته امور شهری

● باحضور دکتر بطحائی استاندار بوشهر کمیته امور شهری بانوان بوشهر تشکیل جلسه داد. دراین جلسه که ریاست آنرا همسر استاندار عهده‌دار بود، استاندار بوشهر ضمن‌تشریح مشکلات امور شهری پیشنهاداتی برای رفع مشکلات به کمیته ارائه کرد .

ازچند هتل

بقیه ازصفحه اول

همچنین‌ازهتل دوستارماری نیز سلب درجه شد واین هتل نیز از ردیف هتل‌ها خارج گردید .

اداره اطلاعات و جهانگردی به هتل های لوکس و درجه یک آبادان بعلت نواقص‌بیشمار شدید اخطار کرد در صورتیکه ظرف مدت یکماه نواقص را برطرف نکنند ستاره های آنان سلب خواهد شد.

بیائیددرخوزستان

بقیه ازصفحه اول

مسافران رها خواهد کرد .

ایجاد مهمانسرا ها

دهقان آنگاه با اشاره به ۳۶ هتل موجود در استان خوزستان با ۱۱۲۳ اتاق و ۲۰۴۴ تخت‌ونیز۵۶ مسافرخانه با ۹۵۳ اتاق و ۲۰۰۳ تخت‌که جوابگوی مسافران نیست ، گفت : در حال حاضرباسرمایه دولت ساختمان مهمانسراهای دزفول ، مسجد سلیمان و خرمشهر جمعا با ۱۲۰ اتاق و نیز ساختمان یک اردوگاه در آبادان در دست انجام است که علاوه بر آن دو هتل‌جدید با ۴۶۰ اتاق از نوع لوکس و دو ستاره دراهواز دردست ساختمان است در ضمن یکی از هتل های ۴۰۲ اتاقه‌اهواز با افزودن ۱۰۰ اتاق دیگر به جمع اتاقها پذیرائی مسافران بیشتری خواهد شد .

مدیر کل‌اطلاعات وجهانگردی سپس کمی‌چادر دیگر شهر ـ های خوزستان را یادآورشد و گفت :جهش های همه‌جانبه خوزستان روزانه مسافران متعددی را در فصول مختلف باین استان میکشاند . با در نظر گرفتن گسترش باز هم بیشتر واحد های صنعتی در این استان طبیعی است که ما در آینده باز هم با مشکل جا در هتل‌ها روبرو باشیم البته سرمایه‌گذاری از طرف بخش خصوصی در این راه کمک بزرگی خواهد کرد.

آگهی مناقصه نوبت دوم

شهرداری دزفول باستناد بند ۱۲ از چهاردهمین جلسه مورخ ۳۰ر۱۱ر۲۵۳۵ انجمن‌شهر عملیات کانال‌سازی‌خیابان جهانفر را طبق نقشه و مشخصات فنی موجود در شهرداری با شرایط زیر بمناقصه واگذار می نماید .

۱ـ مبلغ کل‌کار در حدود ۵ر۵۰۰ر۰۰۰ ریال می‌باشد که شهرداری مجاز است تا ۲۵٪کار را افزایش یا کاهش دهد .

۲ـ شرکت کنندگان در مناقصه باید مبلغ ۲۷۵ر۰۰۰ ریال که معادل ۵٪ کل کار است‌وجه نقد یا اسناد خزانه و یا ضمانت نامه‌بانکی که مدت اعتبار آنها ازسی روزکمتر نباشد بعنوان سپرده ضمیمه پیشنهاد خود نمایند.

۳ـ مدت انجام کار از تاریخ عقد قرارداد سه ماه میباشد که درصورت اضافه یا نقصان مقدار کار بهمان میزان کار کسر یااضافه خواهد شد.

۴ـ شرکت کنندگان در مناقصه با رعایت‌منع مداخله کارمندان دولت بایددارای‌گواهی‌صلاحیت فنی ومالی از دفتر فنی استانداری خوزستان باشند .

۵ـ داوطلبان واجد شرایط باید تا آخر وقت اداری روز چهارشنبه ۵ر۵ر۲۵۳۶ ضمن ارائه فیش بانکی مبلغ۵۰۰ریال بحساب جاری ۱۲۰۰۱ شهرداری نزد بانك ملی شعبه دزفول بدفتر شهرداری مراجعه نقشه و مشخصات و اسناد مناقصه را دریافت نمایند .

۶ـ پیشنهاد دهندگان باید پیشنهادات خودرا در دو پاکت الف و ب پاکت الف محتوی‌نقشه و مشخصات و اسناد مناقصه که بامضاء داوطلب رسیده باشد و نیز رسید بانکی یا ضمانتنامه‌یا اسناد خزانه بعنوان سپرده)وپاکت‌ب محتوی پیشنهاد که مبلغ آن با اعداد و حروف‌خوانابطور واضح نوشته شده باشد تا ساعت ۱۲ صبح‌روز یکشنبه ۹ر۵ر۲۵۳۶ در پاکتهای لاك‌و مهر شده بدفتر شهرداری تحویل و رسید دریافت دارند.

۷ـ پیشنهادات واصله در ساعت ۷ بعداز ظهر همان روز (۹ر۵ر۲۵۳۶) در حضور کمیسیون معاملات که در شهرداری تشکیل میشود باز و قرائت خواهد شد .

حضور پیشنهاد دهندگان در کمیسیون‌آزاد است .

۸ـ به پیشنهادات مبهم و ناقص و مشروط و مخدوش و فاقد سپرده و همچنین پیشنهاداتی که بعداز وقت مقرر برسد اعم‌از کتبی . تلگرافی و حضوری ترتیب اثر داده نخواهد شد و کمیسیون در ردیا قبول یك‌یا کلیه پیشنهادات مختاراست.

۹ـ سپرده نفرات دوم و سوم شرکت‌کنندگان در مناقصه تا عقد قرارداد با برنده اول مسترد نخواهد شد و در صورتیکه برنده اول و دوم‌و سوم بترتیب حاضر به‌عقد قرارداد با شهرداری نباشند سپرده آنان بسود صندوق شهرداری ضبط خواهد شد

آـش۲۰۷۸

آگهی استخدام رسمی

اداره کل ثبت احوال استان خوزستان طبق مفاد قانون استخدام کشوری تعداد ۴ نفر را ازطریق امتحان و مسابقه بشرح ذیل استخدام مینماید :

ردیف	عنوان طبقه شغل	شرایط احراز	تعداد مورد نیاز	محل جغرافیائی خدمت	گروه
۱ـ	متصدی ثبت احوال	داشتن دیپلم کامل متوسطه	۱	اهواز	۴
۲ـ	متصدی ثبت احوال	داشتن دیپلم کامل متوسطه	۲	آبادان	۴
۳ـ	متصدی ثبت احوال	داشتن دیپلم کامل متوسطه	۱	ایذه	۴
۴ـ	سرایدار و نگهبان	ک تحصیلی پایان دوره ابتدائی	۱	شوشتر	۱

داوطلبان واجد شرایط میتوانند برگ درخواست ذیل‌ایزآگهی را تکمیل کنند و با دو قطعه از آخرین عکس سه‌درچهار خود و رسید بانکی مبنی برپرداخت مبلغ ۳۵۰ ریال در یکی‌ازشعب بانک ملی ایران به حساب شماره ۹۸۰ خزانه نزد بانک مرکزی ایران به عنوان حساب حق‌ثبت‌نام داوطلبان استخدام‌حداکثر تا ده روز بعد از انتشار این آگهی با پست سفارشی‌به نشانی اهواز ، اداره کل ثبت احوال ارسال دارند به مدارکیکه فاقد رسید بانکی باشد ویا بعد از این مهلت به پست‌تحویل داده شود ترتیب اثر داده نخواهد شد پروانه ورود بجلسه امتحان و مسابقه در تاریخ ۶ر۵ر۲۵۳۶ در محل اداره کل‌ثبت احوال استان خوزستان بین داوطلبان توزیع خواهد شد تاریخ و محل برگزاری امتحان و مسابقه در پروانه مذکوردرج شده است .

برك درخواست شغل

نام خانوادگی — نام — نام پدر — شماره شناسنامه

محل صدور — تاریخ تولید — مدرک و رشته تحصیلی — داوطلب (یک شغل)

محل جغرافیائی مورد تقاضا (فقط یک محل)

نشانی کامل شهر — خیابان — کوچه — شماره منزل

شماره تلفن — امضاء داوطلب

آـش ۱۹۰۰

قابل توجه افراد جویای‌کار در شهر اهواز

شرکت اکروسازایران استخدام می نماید

۱ـ نقشه‌کش مکانیك :

۳تا۶ سال سابقه کار در نقشه کشی‌مکانیك.
ترجیحا در نقشه کشی مخخاذن ۲ نفر

۲ـ دیپلمه ریاضی

جهت کار آموزی و کار در کارگاه مخزن‌سازی از افرادی که دارای سابقه کار مفیدباشند(دیپلمه ناقص)مصاحبه بعمل خواهد آمد.

متقاضیان با تلفنهای ۲۲۰۰۰ ـ ۲۲۰۰۱ ـ ۲۲۰۰۲ ـ۲۲۰۰۳ـشرکت‌اکزوساز تماس‌حاصل فرمایند.

آـش ۲۰۴۱ ـ۳ـ

نماینده انحصاری پخش‌لوازم‌یدکی وفروش فیات ۱۲۵ پی دراصفهان
فدائی تهرانی ـ خیابان انوشیروان ـ تلفن ۳۹۱۳۵ تحویل فوری است .

مجمع عمومی موسس شرکت پس‌انداز وام مسکن آبادان تشکیل شد

مجمع عمومی موسس شرکت پس‌انداز وام مسکن آبادان در ساعت۶بعداز ظهرروز یکشنبه۵ر۴ر۲۵۳۶ در محل شعبه آبادان‌بانك‌رهنی ایران تشکیل گردید، ابتدا آقای ایرج یزدی رئیس شعبه آبادان بانك رهنی ایران‌ضمن عرض خیرمقدم از پیشرفتهای شگرف اقتصادی کشور در دوران سازنده انقلاب سخن گفته سپس جلسه رسمیت یافت و بنا به پیشنهاد آقای‌ایرج‌یزدی ابتدا آقای‌علی‌اصغرهدایتی عضو هیت مدیره بانك رهنی ایران با اکثریت آراء بعنوان رئیس جلسه وآقای محمد جعفرکریمی‌بعنوان منشی جلسه انتخاب گردیدند سپس آقای هدایتی ضمن بیان‌توضیحات‌لازم درموردشرکتهای پس‌انداز وام‌مسکن اظهار داشتندکه براثر تحولات اقتصادی شگرفی که درسراسر کشور ماتحت رهبری داهیانه اعلیحضرت همایون شاهنشاه آریامهر نصیب ملت ایران گردیده‌و درنتیجه گسترش شهر ها و توسعه شهر نشینی احتیاج عمومی به امر مسکن افزایش یافته و هدکاری بخش خصوصی در سرمایه‌گذاری برای تامین مسکن اهمیت خاصی یافته است که‌ازاین رهگذر تاسیس شرکتهای پس‌انداز وام مسکن‌مفید و موثر شناخته شده است. آنگاه جلسه وارد شور شد و پس از تصویب اساسنامه و تعیین روزنامه های رسمی شرکت برای انتخاب اولین هیئت‌مدیره وحسابرسان شرکت رای گیری واعضاء هیئت ـ شرکت انتخاب شدند

آـش۲۰۷۹

شهرداری فرخ‌شهر

آگهی طرح تعویض میدان‌ورودی فرخ شهر

۱۶۴۱
۱۱ر۴ر۳۶

در اجرای ماده ۱۶و۱۷ قانون نوسازی وعمران شهری و آئین‌نامه‌های مربوطه و تصویب انجمن شهر فرخ‌شهر طرح تعریض میدان ورودی‌فرخ شهر را طبق مشخصات ونقشه موجود بدر نظر گرفتن مراتب زیر باطلاع مالکین و صاحبان حقوق میرساند .

۱ـ تاریخ شروع عملیات برابر قانون نوسازی و عمران شهری

۲ـ مدت اعتراض از تاریخ نشر اولین آگهی بمدت دو ماه‌خواهدبود

۳ـ محل قبول اعتراضات شهرداری فرخ‌شهر

۴ـ فهرست ارزیابی وحق کسب وپیشه و نقشه مربوطه در محل شهرداری الصاق است .

۵ـ معترضین اعتراضات خود را بانشانی کامل به شهرداری‌تسلیم ورسید دریافت دارند .

بیژن مخبر شهردار فرخ‌شهر
آـش۲۰۴۳ـ۳

نیازمندیهای اطلاعات

تلفنهای: ۳۲۸۲۵۷-۳۲۸۴۱۴

استخدام شیمیست

شرکت تولیدی کیان تایر

(بی‌اف‌گودریچ سابق)

بهمکاری یکنفر فوق لیسانس یا لیسانس شیمی نیازمند است متقاضیان میتوانند به خیابان آیزنها ور ساختمان بی‌اف‌گودریچ شماره ۵۷۶ مراجعه نمایند.

شرکت جنرال موتورز ایران
(شرکت سهامی خاص)
GM IRAN
GENERAL MOTORS IRAN LTD.

شرکت جنرال موتورز ایران استخدام میکند

مهندس صنایع با ۲ سال سابقه کار و تسلط بزبان انگلیسی
مهندس مکانیك با ۲ سال سابقه کار و تسلط بزبان انگلیسی
مهندس پراسنس و تولید با ۲ سال‌سابقه کارو تسلط‌بزبان‌انگلیسی
مهندس متالوروژی یکنفر مسلط بزبان انگلیسی
کارمند تدارکات ، خرید ، انبارو ترخیص کالا از گمرك با تجربه کار و دانستن زبان انگلیسی
ماشین‌نویس لاتین و فارسی زن و مرد (فارغ‌التحصیلان منشیگری حق‌تقدم خواهند داشت)
صافکار (گلگیرساز) سوادخواندن و نوشتن
برقکار (اتومبیل) سواد خواندن و نوشتن
قالبساز و فیکسچر ساز اتومبیل سواد خواندن و نوشتن
مکانیك اتومبیل سواد خواندن و نوشتن
نقاش اتومبیل سواد خواندن و نوشتن

واجدین شرایط بادردست داشتن ورقه خاتمه خدمت ویا معافی از خدمت نظام وظیفه همه روزه غیر از پنجشنبه و جمعه به کارگزینی شرکت جنرال موتورز ایران واقع در کیلومتر ۸ ازمیدان‌شهیاد جاده مخصوص کرج مراجعه فرمایند .

شرکت لاستیک پارس (سهامی عام)

افراد زیر را استخدام مینماید

۱ـ مهندس شیمی: یک نفر

۲ـ مهندس برق: یک نفر

شرایط استخدام

الف ـ حداقل دارای ۳ سال سابقه کار (در مورد مهندسی شیمی سابقه‌کار باید در صنایع لاستیك یا پلاستیك یا کنترل مرغوبیت باشد) .
ب ـ حداکثر سن ۳۰ سال
ج ـ تسلط کامل به زبان انگلیسی
د ـ دارا بودن برك خاتمه خدمت یا معافی
توضیح آنکه افرادی که انتخاب میشوند جهت گذراندن یك دوره آموزش حتی به اروپا اعزام خواهند شد .

داوطلبان میتوانند همه‌روزه به‌استثناء پنجشنبه ها از ساعت ۹ صبح تا ۱۲ و از ۲ تا ۵ بعد از ظهر به اداره کارگزینی شرکت واقع در بلوار الیزابت شماره ۱۶۶ طبقه سوم مراجعه نمایند .

آگهی استخدام

یك شرکت گازی معتبر واجدین شرایط زیر را با حقوق و مزایای مکفی استخدام مینماید .
۱ـ دیپلمه یا درحد آن با داشتن چند سال سابقه کار درامور دفتری وانبار داری جهت خدمت در تهران ویا پس از چند ماه کار آموزی در شهرستان بشرط تسلیم تضمین
۲ـ معاون حمل ونقل و معاون تعمیرگاه ماشین با داشتن تجربه کافی درامور فنی اتومبیل .
سن داوطلبان بین ۳۵ تا ۴۵ سال محدود بوده لطفا تقاضانامه خودرا باتعیین یکی از مشاغل فوق‌الذکر و میزان تحصیلات وحقوق درخواستی پیوست یك قطعه عکس باذکر مشخصات شناسنامه و شرح سوابق کار و آدرس کامل منزل وشماره تلفن به صندوق پستی ۱۹۱۸ ارسال فرمائید .

شرکت تاسیساتی بافراد زیر احتیاج دارد

۱ـ راننده پایه دوم همکانی
۲ـ لوله‌کش آب سرد و گرم
۳ـ لوله کش خهو جوش
۴ـ کانال ساز

از ساعت ۵ تا ۸ بعد از ظهر خیابان‌شاهرضا جنب فرصت‌پلاك ۶۱۱ طبقه‌هم‌کف‌مراجعه‌فرمایند تلفن ۸۳۰۸۹۸

موسسه شکوه افراد زیر راجهت همکاری دعوت مینماید

۱ـ پانزده نفر کارگر نظافتچی بامدرك ششم ابتدائی
۲ـ چند نفر راننده
۳ـ آبدارچی
۴ـ نگهبان

واجدین شرایط میتوانند همه‌روزه از ساعت ۸ صبح الی ۸ شب بدفتر کارگزینی خیابان شاهرضا جنب سینما ب.ب آموزشگاه شکوه‌آقای همت‌آزاد مراجعه نمایند .

صنایع هواپیمائی ایران

افراد متخصص درمشاغل زیر را بامزایای فوق‌العاده شغلی جهت کار درتهران بهمکاری دعوت مینماید:

۱ـ مهندس آرشیتکت،
۴ سال تجربه و آشنائی کامل بزبان انگلیسی .

۲ـ مهندس ساختمان،
۴ سال تجربه و آشنائی کامل بزبان انگلیسی .

۳ـ مهندس برق،
۴ سال تجربه و آشنائی کامل بزبان انگلیسی .

۴ـ مهندس مکانیك،
۴ سال تجربه و آشنائی کامل بزبان انگلیسی .

۵ـ سکرتر، دیپلم متوسطه با ۳سال تجربه وآشنائی کافی بزبان انگلیسی

۶ـ کمك حسابدار
دیپلم متوسطه با ۳سال تجربه و آشنائی کافی بزبان انگلیسی

۷ـ نقشه کش، دیپلم متوسطه با ۳ سال تجربه‌درامورتاسیساتی

۸ـ اپراتور کامپیوتر
دیپلم متوسطه با ۳سال تجربه و آشنائی کافی بزبان انگلیسی

۹ـ پانچیست دیپلم متوسطه با ۳سال تجربه وآشنائی کافی بزبان انگلیسی

۱۰ـ تلفنچی دیپلم متوسطه با ۳سال تجربه وآشنائی کافی بزبان انگلیسی

۱۱ـ انباردار دیپلم متوسطه با ۳ سال تجربه وآشنائی کافی بزبان انگلیسی

۱۲ـ نگهبان
ششم ابتدائی و انجام خدمت زیر پرچم

۱۳ـ باغبان
ششم ابتدائی و ۳ سال تجربه

۱۴ـ کمك آشپز
ششم ابتدائی و ۲سال تجربه .

از واجدین شرایط که در سازمانهای دولتی‌و سازمانهای وابسته شاغل نبوده دعوت میشود، به کارگزینی شرکت واقع در خیابان پهلوی، جنوب پارك ساعی شماره ۱۰۹۱ مراجعه نمایند .

شرکت سهامی نوسازی و عمران تهران

برای تکمیل کادر حسابداری، تعدادی‌صندوقدار که دارای شرایط ذیل باشند با حقوق مکفی‌برای هشت ساعت کار در روز از ۹ صبح الی ۵ بعداز ظهر استخدام مینماید .
۱ـ تحصیلات در حدود دیپلم .
۲ـ دارا بودن برك خاتمه‌خدمت یا معافیت‌دائم.
۳ـ ارائه ضمانت معتبر .
۴ـ حداقل پنج‌سال سابقه کار موثر .
۵ـ کارمندان بازنشسته که دارای سابقه کار ممتد باشند استخدام میشوند .

از متقاضیان واجد شرایط و علاقمند بهمکاری دعوت میشود روزهای شنبه تا چهارشنبه‌هر هفته از ساعت‌دوالی چهار بعدازظهر به اداره‌کارگزینی دفتر مرکزی (تخت‌جمشید ـخیابان ملك‌الشعرای بهار شماره ۱۵) مراجعه نمایند .

گروه صنعتی مینو استخدام میکند

کارخانجات مینو در خرمدره زنجان (۲۲۵کیلو متری تهران)جهت تکمیل کادر فنی خوددرمحیطی صمیمی یك نفر مهندس برق واجد شرایط را با حقوق و مزایای مکفی و استفاده‌ازخانه های‌ویلائی مجانی به همکاری دعوت مینماید .
۱ـ سابقه ۳تا۴ سال در تعمیرات و نگهداری کارخانجات تولیدی
۲ـ آشنائی کامل بزبان انگلیسی

داوطلبان در صورت داشتن شرایط فوق می توانند همه روزه از ساعت ۸ صبح تا ۴ بعدازظهر به شرکت صنعتی مینو واقع در خرمدره زنجان مراجعه نمایند و یا با صندوق پستی شماره ۱ خرمدره مکاتبه نمایند . ۱ـ۲

آگهی استخدام

بدینوسیله باطلاع عموم میرساند که نصب‌واحد ۴۰۰۰ تنی سیمان تهران به‌تعدادی استادکارکانال کش‌وکولر نیاز منداست‌افرادواجد شرایط با در دست داشتن ورقه پایان‌خدمت‌نظام‌وظیفه‌به‌کارگزینی نصب واحد واقع در شهرری غنی‌آباد کارخانه سیمان تهران مراجعه نمایند .

گروه صنعتی بهشهر استخدام می‌نماید

۱ـ حسابدار با تحصیلات دیپلم متوسطه
۲ـ ماشین‌نویس فارسی و لاتین با تحصیلات دیپلم متوسطه
۳ـ خدمتگزار با تحصیلات حداقل خواندن و نوشتن

داوطلبان‌می‌توانند همه روزه به‌استثنای روز های تعطیل و پنجشنبه ها از ساعت ۸ الی ۱۶ به نشانی خیابان سپهبد زاهدی شماره ۵۶ مراجعه نمایند .

خاور

اپراتور

گروه صنعتی خاور (شرکت سهامی عام) نیاز به همکاری‌یك‌نفر اوپراتور مردبا شرایطزیردارد.
۱ـ مدرك تحصیلی دیپلم .
۲ـ حداقل یك‌سال‌سابقه‌کاری مفید باآی،بی،ام ۳۷۰ مدل ۱۱۵
۳ـ حداکثر سن ۲۴ سال .

کسانیکه آشنابزبان‌انگلیسی‌هستند ارجحیت دارند .

واجدین شرایط میتوانند همراه با برك خاتمه خدمت یا معافیت دائم از نظام‌وظیفه بکارگزینی گروه صنعتی خاور (شرکت سهامی عام) واقع در بلوار الیزابت نبش کوچه سوم مراجعه نمایند .

IRANO SWEDISH COMPANY, AB

TEL. 31 41 61
تلفن : ۳۱ ۴۱ ۶۱

شرکت ایران وسوئد

افراد واجد شرایط زیر را با حقوق و مزایای مکفی بهمکاری دعوت میکند .
۱ـ منشی با تسلط بزبان انگلیسی‌و آشنائی کامل بامور اداری وماشین‌نویسی‌فارسی‌ولاتین
۲ـ تلفنچی باسابقه کار و آشنائی کامل به انگلیسی
۳ـ تحصیلدار با سابقه و دارای گواهینامه موتورسیکلت وآشنا بزبان انگلیسی با ضامن معتبر متقاضیان میتوانند جهت کسب اطلاعات بیشتر و تعیین‌وقت مصاحبه صبحها بااداره‌امور کارکنان شرکت تماس حاصل نمایند .

DAME DE FATIMA HOSPITAL NOTRE

بیمارستان نتردام دوفاتیما استخدام مینماید :

جونیر رادیوگرافور

دارای مدرك MSR یامعادل‌آن یکسال‌سابقه‌کار دربیمارستان و تسلط کامل بزبان انگلیسی.
۳۵ساعت کاردرهفته‌ودرصورت ON CALL اضافه کاری پرداخت میگردد .

«حقوق بستگی به میزان تجربه کاری دارد»

داوطلبین میتوانند همه روزه در ساعات اداری (۸ صبح الی۴ بعداز ظهر) به قسمت کارگزینی‌بیمارستان نتردام دوناتیماواقع‌دریوسف‌آباد ـ خیابان محمد رضا شاه ـکوچه ۲۱ مراجعه ویاباتلفن‌های ۷ـ۶۲۳۸۸۳ و۴ـ۶۲۸۸۹۳ تماس حاصل نمایند.

MOTRONIC IRAN CO. LTD.

REQUIRES:

SALES MANAGER

The suitable applicant should be between 30 to 40 years old with 3 years experience, fluent English having completed military service. Some knowledge about telecommunication equipment will be an advantage.

Please call: 640755, 642206, 669082.

تدریس تابستانی

دانشگاه‌صنعتی آریامهر

ورزیده‌ترین دانشجویان را جهت تدریس دروس ـ ریاضیات،فیزیك،شیمی، زبان و دوره راهنمائی و نظری معرفی مینماید . تلفن‌مستقیم: ۹۷۵۰۵۱ و تلفن های ۱۴ ـ ۱۲ ـ ۹۷۲۰۱۱ داخلی ۳۳۶

آگهی استخدام

شرکت ملی نفت ایران جهت خدمت در بهداری و بهداشت منطقه مسجدسلیمان به یکنفر پرستار ماما ویا لیسانسیه مامائی با شرایط زیر نیازمند می باشد .

ملیت ایرانی

۲ـ شاغل نبودن درسازمان‌های دولتی‌ویاموسسات وابسته به آن
۳ـ دارا بودن برك پایان خدمت یا معافیت دائم از خدمات اجتماعی زنان
۴ـ دارا بودن گواهینامه پرستاری ومامائی

متقاضیان واجد شرایط میتوانندروز های شنبه تا چهارشنبه ازساعت ۸تا۱۱ صبح با دردست داشتن‌مدارك و سوابق وچهار قطعه‌عکس‌باستخدام و کاریابی شرکت ملی‌نفت ایران در تهران ـ خیابان کاخ شمالی شماره ۷۶ مراجعه فرمایند . م‌الف ۸۴۵۷

نیازمندیهای اطلاعات

تلفنهای: ۳۰۳۷۰۲-۳۱۱۲۱۹-۳۱۱۲۲۵-۳۱۱۲۲۴

نیازمندیهای اطلاعات تلفنی آگهی میپذیرد

استخدام

مشاغل مشروحه زیر مورد احتیاج است

۱ـ جوشکار کاربیت
۲ـ برقکار صنعتی
۳ـ ورقکار
٤ـ فرزکار و تراشکار
٥ـ در و پنجره ساز شیفت‌شب و روز
٦ـ نگهبان باضامن معتبر
۷ـ راننده با ۱۰ سال سابقه‌کار وسن‌حدود ٤۰ سال
۸ـ کارگر ساده

داوطلبین استخدام ٥ر۷ تا ٥ر۹ صبح به خیابان‌ویلاخیابان دامغان‌شماره ٦ مراجعه‌نمایند.

کارگر چرخکار و کفاش وساده

چند نفر چرخکار و کارآموز و وردست زن یا مرد و کارگر ساده مورد احتیاج است کیلومتر ۸ جاده مخصوص کرج جنب بستنی کیم خیابان پارس‌فیلم کارخانه کفش‌باروش تلفن ۲۲۲٦۲۷

استخدام کارگر ساده زن و مرد شرایط ومزایای فوق‌العاده درمحیطی مناسب

۱ـ حقوق مکفی
۲ـ ۱۰٪ حق شیفت
۳ـ پاداش تولید
٤ـ سود ویژه مکفی درمقابل بهره وری کارگر
٥ـ حداقل ۲٤ ساعت اضافه‌کاری ثابت درهرماه
٦ـ استفاده ازبرنامه‌های‌آموزشی برای کارهای فنی
۷ـ استفاده ازبیمه خدمات درمانی
۸ـ استفاده از سرویس مرتب رفت وآمد ورستوران

داوطلبان همه روزه به استثنای روزهای‌تعطیل بین ساعت ۹تا۱۲ به کارگزینی شرکت واقع در کیلومتر ٤ جاده کرج‌خیابان اول‌استادیوم‌آریامهر مراجعه فرمایند . ارائه برگ پایان خدمت جهت آقایان ضروری است .

کارخانه شیشه سازی مینا

آگهی استخدام

بخش رادیولوژی بیمارستان‌پارس

یك‌نفر تکنیسین‌رادیولوژی بصورت‌تمام‌وقت باحداقل ٥سال سابقه کار استخدام مینماید

متقاضیان می‌توانند تا اول مردادماه به بخش رادیولوژی بیمارستان پارس مراجعه نمایند .

آگهی استخدام

شرکت تجارتی دیزل آتوپارت نماینده انحصاری اتومبیلهای‌فیات وفیات‌آلیس چالمرز در ایران برای تکمیل کادر پرسنلی خود به افراد زیر نیازمند است

۱ـ ماشین‌نویس لاتین
۲ـ ماشین‌نویس فارسی
۳ـ بایگان
٤ـ مدیر بازرگانی مسلط به‌زبان انگلیسی
٥ـ کارمند حسابداری
٦ـ مستخدم

آدرس. جاده قدیم‌کرج کیلومتر۱۹ سرویس ایابو ذهاب موجودمیباشد

داوطلبان میتوانند برای کسب‌اطلاع به خیابان امیرکبیر پلاك ۱۸۰ ساختمان بوش مراجعه نمایند .

گروه صنعتی آردل

تعدادی کارگر ساده زن‌ومرد با سواد خواندن و نوشتن ومعاف از خدمت بهمکاری دعوت مینماید .

۱ـ حقوق و مزایای قابل توجه
۲ـ استفاده از نهار گرم مجانی
۳ـ استفاده از کمك هزینه مسکن
٤ـ استفاده از سود ویژه
٥ـ استفاده از کلیه سرویسهای رفاهی
٦ـ استفاده از کلیه مزایای قانونی، سازمان تامین اجتماعی و خدمات درمانی .
۷ـ استفاده از سرویس رفت‌و آمد از هفت نقطه تهران

واجدین شرایط میتوانند همه روزه به محل کارخانه واقع در جاده جنوبی مهرآباد پشت کارخانجات شیر پاستوریزه امتداد کارخانجات جنرال و کارتن‌سازی بعداز کارخانه نوظهور مراجعه فرمایند

استخدام

افراد زیر با حداقل ۱۰ سال تجربه جهت کارگاه ساختمانی در جنوب ایران مورد نیاز است :

۱ـ فورمن نجاری و قالب‌بندی
۲ـ فورمن بتن‌ریزی وساختمانی
۳ـ مکانیك ماشین‌آلات سنگین وسبك

تلفن ٤ـ۸۳۷۰۳۱

کارخانجات ویتانا

بچند نفر کمك راننده نیازمند است

داوطلبین بجاده قدیم کرج کیلومتر ۱۱ قسمت کارگزینی کارخانجات ویتانا مراجعه نمایند .

آگهی استخدام

جهت اداره یك‌سازمان حمل‌ونقل به‌همکاری افرادزیر نیازمنداست

۱ـ مدیرحمل‌ونقل باسابقه‌مدیریت‌وآشنا بزبان‌انگلیسی
۲ـ رئیس تعمیرگاه باسابقه کاردرسرپرستی تعمیرگاه
۳ـ رئیس اموراداری ومالی مسلط بامور اداری‌ومالی

علاقمندان باارسال یك‌قطعه‌عکس‌ومشخصات کامل خود، شامل سوابق، تجربی وتحصیلی با راهنمای‌شماره ۲٤۹ روزنامه‌اطلاعات مکاتبه نمایند

Deutsche Baufirma sucht für Baustelle in Bushehr:

1 SEKRETAERIN

Iranerin, persisch-deutsch fliessend, deutsche Kurzschrift, Maschinenschreiben in Deutsch und Farsi.

1 CHEF-DOLMETSCHER

Iraner, persisch-deutsch fliessend in Wort und Schrift.

Es wird beste Bezahlung und freie Unterkunft geboten.

Bitte Bewerbungen nur von Spitzenkräften an: Razi Street Nr. 93, Corner Ave. France; Tel.: 643506/646154.

یك‌شرکت‌ساختمانی

برای کار در دفتر تهران احتیاج به افراد ذیل دارد :

۱ـ یکنفر آرشیتکت باتسلط کامل‌بامور متره
۲ـ یکنفرتکنیسین‌کارهای ساختمانی‌باحداقل ۳سال سابقه‌کار تلفن ٦٤۳٤۰٥ و ٦٤۳۲٥٦

استخدام

بیك‌دوشیزه‌یابانوی ماشین‌نویس که‌آشنائی به‌حسابداری نیز داشته باشدنیازمندیم تلفن۸۸ـ۸۳۱۰۸٦

تلفنچی‌موردنیازاست

یك شرکت معتبر نیازمند تعدادی دوشیزه تلفنچی میباشد ، متقاضیان میتوانندرخواست خود را براهنمای شماره ۲٤٥ روزنامه‌اطلاعات ارسال دارند .

استخدام‌ماشین‌نویس

شرکت سهامی تولید و انتقال نیروی برق ایران (توانیر) وابسته به وزارت‌نیرو بمنظور تکمیل‌کادر ماشین‌نویس فارسی و لاتین خود تعدادی ماشین‌نویس راکه دارای مدرك تحصیلی دیپلم‌کامل‌متوسطه در رشته های ریاضی ، طبیعی ، ادبی، منشیگری‌وبازرگانی باشند استخدام مینماید . داوطلبین می‌توانند جهت کسب اطلاعات‌بیشتر وثبت نام حداکثرتاآخر وقت‌اداری روز یکشنبه ۲٦ر٤ر۲٥۳٦ به‌امور کارکنان این شرکت واقع‌درتهران میدان ونك خیابان برزیل مراجعه نمایند .

استخدام

کارگرساده

کارخانات تولیدی پرسیك

سازنده تشکهای فنری خوشخواب

تعدادی کارگر ساده را با حقوق‌مکفی همراه‌با سایر مزایای رفاهی استخدام مینماید .

جاده مخصوص کرج بعداز شهیاد مقابل پل فرودگاه ۲۰ متری ریاحی کارخانجات تولیدی پرسیك از ٥ر۷ تا ٤ بعدازظهر مراجعه نمایند .

تعدادی کارگر فنی بشرح زیر بهمکاری دعوت میشوند .

۱ـ تعمیرکار مشعل
۲ـ لوله‌کش ساختمان
۳ـ جوشکار ماهر

داوطلبان بایستی در رشته های بالا اطلاعات کافی داشته و مانع استخدامی نداشته باشندتلفن های ۹۳٥۸٤۳ و ۹۳٥۸٤٤

شرکت مهندسین مشاور

برای کار در دفتر مرکزی به افراد زیرنیازدارد

۱ـ مهندس راه و ساختمان حدود سه سال سابقه کار برای تهیه طرح راهها
۲ـ خانم تلفنچی با تحصیلات حدود دیپلم‌آشنا به زبان انگلیسی و ماشین نویسی فارسی و لاتین

داوطلبان با توجه به محل شرکت‌ـ بولوار پهلوی (میرداماد) خیابان شمس تبریزی با تلفن های ۲۲۰۷۹۸ و ۲۲٤۰۲٦ تماس حاصل نمایند

استخدام کارگرساده

یك شرکت بزرك تولیدی و صنعتی نیازمند تعدادی کارگر ساده با حقوق خوب و مزایای فراوان میباشد ، متقاضیان باید درخواست‌خود را براهنمای شماره ۲٤٤ روزنامه اطلاعات ارسال دارند .

استخدام‌راننده

یك شرکت تولیدی و معتبر بتعدادی راننده با سواد نیازمنداست،متقاضیان میتوانندمشخصات خود را با ذکر نشانی کامل براهنمای شماره ۲٤۱ روزنامه اطلاعات ارسال دارند

سازمان عمران کیش

به دونفر مهندس تاسیسات و ۲۰ نفر تکنیسین‌و لوله‌کش تاسیسات برای خدمت در جنوب ایران نیازدارد. داوطلبانی که واجد شرایط استخدامی می‌باشند می‌توانند همه روزه باستثنای پنجشنبه و ایام تعطیل از ساعت ۸ الی ۱۳ به دفتر سازمان واقع در خیابان پهلوی بالاتر از سه‌راه تخت طاووس شماره ۸٦٤ مراجعه نمایند .

استخدام‌فوری

کارخانه می‌ماس واقع در جاده قدیم کرج‌روبروی کارخانه شیر پاستوریزه خیابان ترخانی‌بخدمت افراد زیر نیازمند بوده وبا حقوق و مزایای‌مکفی استخدام مینماید .

۱ـ مکانیك ماشین‌آلات صنعتی
۲ـ کارگر برقکار درجه ۲
۳ـ کارگر ساده باسواد با معلومات سیکل جهت آموزش
٤ـ کارگر ساده با سواد

داوطلبین بایستی خدمت نظام را انجام داده و یا دارای معافیت دائم باشند.

واجدین شرایط لطفاروز چهارشنبه۲۲ر٤ر۳٦ و شنبه ۲٥ر٤ر۳٦ از ساعت ۹ تا ۱۲ صبح بمحل کارخانه جهت مصاحبه به نشانی فوق مراجعه نموده تا ترتیب استخدام آنا نداده شود .

شرکت کابلسازی‌ایکو ایران(سهامی‌عام)

جهت کار در قسمت مدیریت فنی شرکت بیك نفرمهندس برق با شرایط زیر نیازمند است:

۱ـ دارای دانشنامه لیسانس یا فوق لیسانس (BS.MS.)
۲ـ اشخاصیکه در شبکه برق وتلفن تجربه کافی داشته‌باشند ارجحیت خواهند داشت.
۳ـ دارای برگه خاتمه خدمت نظام وظیفه یا معافیت‌مربوطه.
٤ـ حداکثر سن ۳۰ سال.
٥ـ گواهی عدم سوء پیشینه

اشخاص واجد شرایط میتوانند در ساعتهای اداری باتلفنهای ۹۷٦۰۷۷ کارخانه شرکت (جاده مخصوص کرج کیلومتر۲۲) وتلفن ۳۰۹۰۱ دفتر مرکزی (خیابان فروغی شماره ۲۱) برای قرار مصاحبه تماس اخذ نمایند.

سرپرست‌فروش برای ۱ـجرثقیل اکسکاویتور ۲ـماشین آلات بتون

شرکت نیافران استخدام میکند

مشخصات تسلط بزبان انگلیسی با سابقه‌کار موثر در رشته مربوطه ، شناخت بازار ، قدرت رهبری و فروش مستقل و اداره مکاتبات و تنظیم برنامه همکاری با نمایندگان کارخانجات ، حداکثر سن ٤۰ سال

تلفن ۸۳۹۸۸۲

استخدام

۱ـ کابینت ساز و کمد ساز (فلزی)
۲ـ کارگر آشپزخانه و سلف‌سرویس‌ساز
۳ـ کارگر در و پنجره ساز فلزی
٤ـ پرسکار و قالب‌بند
٥ـ نگهبان کارخانه
٦ـ کارگر ساده حداقل سن ۱۸ سال

واجدین شرایط بین ساعت ۸ صبح الی٤ بعد از ظهر به کیلومتر ۱٦ جاده مخصوص کرج‌مقابل پمپ بنزین شرکت وارکو مراجعه و یا با تلفن ۹٥٥۷۱۷ تماس بگیرند .

استخدام‌حسابدار

برای انجام امور حسابداری یك واحدبزرك‌تولیدی احتیاج بتعدادی حسابدار ورزیده‌دارد ، متقاضیان درخواست خودرا براهنمای شماره ۲٤۳ روزنامه‌اطلاعات‌ارسال‌دارند

دوره کارآموزی تکنیسین‌هواپیما

شرکت‌صنایع هواپیمائی‌ایران

شرکت صنایع هواپیمائی ایران گروهی را جهت دوره آموزش دو ساله با توجه به شرائط ذیل‌دعوت مینماید :

۱ـ داشتن دیپلم کامل متوسطه (ریاضی ـ طبیعی ـ فنی)
۲ـ گواهی انجام خدمت زیر پرچم‌و یا معافیت دائم (باستثنای معافیت پزشکی) .
۳ـ متدین به یکی از ادیان رسمی (مسلمان ـ مسیحی ـکلیمی ـ زرتشتی).
٤ـ حداکثرسن‌داوطلب ۲٤سال.
٥ـ عدم اشتغال به تحصیل در موسسات آموزشی.
٦ـ عدم اشتغال در موسسات دولتی وموسسات‌وابسته‌به‌دولت.
۷ـ نداشتن همسر و افراد تحت تکفل.
۸ـ آشنائی بزبان انگلیسی
۹ـ تعهد هشت سال خدمت در شرکت صنایع هواپیمائی ایران پس از اتمام دوره دوساله .
۱۰ـ برخورداری از سلامت کامل و قبولی در آزمایشات‌پزشکی‌طبق ضوابط مشخصه شرکت .
۱۱ـ موفقیت در آزمون ورودی .

قبولشدگان در سال اول ماهانه مبلغ ۱۲ر۸۰۰ ریال و در سال دوم ۱٤ر۲۰۰ ریال بعنوان کمك هزینه تحصیلی با نضمام برخورداری از سرویس ایاب و ذهاب و هزینه غذابرخوردارخواهند بود و پس‌از موفقیت در آزمون نهائی به اخذ گواهی‌نامه تکنیسین هواپیما نائل خواهند گشت و از حقوق و مزایا و حق گواهینامه بر طبق مقررات شرکت بهره‌مند میشوند .

ازداوطلبین واجد شرائط‌دعوت‌می شود تا بیستم تیر ماه جهت نام نویسی با مدارك ذیل :

۱ـ فتوکپی ریز نمرات امتحانات نهائی ششم متوسطه .
۲ـ ۲ قطعه عکس ۳×٤
۳ـ فتوکپی گواهی پایان خدمت یا معافیت .

به کارگزینی‌شرکت‌واقع‌درخیابان پهلوی جنوب پارك ساعی شماره ۱۰۹۱ مراجعه نمایند.

نیازمندیهای اطلاعات

تلفنهای: ۳۲۸۲۵۷-۳۲۸۴۱۴

آگهی مناقصه

شرکت ملی نفت ایران پالایشگاه آبادان

در نظر دارد ۱۱ قلم لوازم مختلف چایخوری به تعداد تقریبی شانزده هزار عدد تحویل نماینده شرکت در تهران را از طریق مناقصه عمومی خریداری نماید.

علاقمندان به شرکت در مناقصه میتوانند جهت دریافت اوراق‌مربوط به شرایط مناقصه ظرف ده روز از تاریخ ۲۵ر۴ر۲۵۳۶ به اداره خریدو تدارکات این شرکت واقع‌درخیابان شاه کوچه یغما ساختمان جسکوطبقه اول اطاق شماره ۱۰۶ مراجعه‌نمایند

آگهی استخدام

شرکت تأمین نیرو

به افراد واجد شرایط‌زیر جهت‌کار تمام‌وقت‌باحقوق مکفی نیازمندیم

۱ـ مکانیك درجه یك جهت کار مونتاژ ۴ نفر
۲ـ جوشکار درجه یك و درجه ۲ ۴ نفر
۳ـ ورقکار ۳ نفر
۴ـ برقکار واردبه امورتابلوسازی ۳ نفر
۵ـ نقاش پیستوله‌کار درجه یك و درجه ۲ ۲ نفر
۶ـ راننده پایه دوم شخصی ۲ نفر
۷ـ مامور خرید واردبامور خرید ۲ نفر
۸ـ کارگر ساده ۵ نفر

علاقه‌مندان میتوانند جهت کسب اطلاعات بیشتر و مصاحبه همه روزه از ساعت ۸ صبح الی ۱ و ۴ تا ۷ بعدازظهر به اداره‌مرکزی شرکت‌واقع در خیابان آریامهر سه‌راه کاج شماره ۸۷ کارگزینی مراجعه نمایند.

آگهی تغییر محل

شرکت بین‌المللی موریسن کنودسن اینکورپریتد

ازتاریخ ۲۳ تیرماه ۲۵۳۶ بمحل جدید واقع‌درخیابان پهلوی خیابان دمشق شماره ۲۱ طبقه سوم و چهارم منتقل میگردد

تلفن ۸۹۳۸۸۱-۸۹۲۶۷۴-۸۹۲۸۳۵

حشره کش برقی کتلان

مدل‌سنیور

مخصوص ویلاهای شما-رستوران ها- بیمارستانها- هتل‌ها- عاری‌از هرگونه مواد سمی و شیمیائی هر دستگاه با پوشش ۱۰ هزار مترمربع با قیمتی فوق‌العاده ارزان

ومصرف برق‌درهفته فقط۱۰ریال

نماینده انحصاری‌بازرگانی فردوست تلفن ۷۵۵۴۴۲
نماینده مازندران بابل الکتروموند تلفن ۶۶۳۳

یك سفارت خارجی احتیاج به منشی با تسلط به زبان های اسپانیولی - انگلیسی‌و فارسی‌دارد خواهشمند است به هتل هیلتون اتاق‌شماره ۱۴۰۴ از۹تا۱ بعدازظهر تلفن ۱۵-۲۹۰۰۱۱ تماس حاصل نمایند.

نیازمندیهای روزنامهٔ اطلاعات تلفنی آگهی می پذیرد

خدمات‌عمومی (متفرقه) ۳۱۱۲۲۷ ۳۱۲۴۱۳

مبل ادوارد

پنج طبقه نمایشگاه وکارخانه خود رابه فروش میرساند از ساعت ۱۸ الی ۲۰ تلفن ۸۲۰۷۱۹

شرکت فنی وتولیدی پارس تانکر

سازنده و تولید کننده انواع مخازن آب و سوخت - اسکلت فلزی - در وپنجره و سقف و انبارهای پیش ساخته :
تلفن ۷۶۳۳۶۷ - ۷۶۹۶۷۷

جواد گلپایگانی وماهرویان

تقدیم می کنند

ایسوزو

انواع کامیون ، اتوبوس ، مینی‌بوس ، وانت وسواری

نقدواقساط تحویل فوری

خیابان خاوران ایستگاه آقارضا

نمایشگاه‌اتومبیل زیبا

۳۶۱۷۹۲و۳۵۲۵۹۲

فروش شن وماسه

بتون‌باتیمان

شن وماسه شسته دانه‌بندی شده مطابق با استاندارد بین‌المللی بفروش میرسد جهت عقد قرارداد کلی به‌دفتر بتون‌باتیمان مراجعه‌فرمائید
آدرس - بلوار الیزابت پلاك ۱۴ ساختمان باتیمان طبقه دوم تلفن ۱و۶۵۹۹۹۰ و۶۵۶۳۶۰

پاریس

هتل پالمون

بامدیریت ایرانی

HOTEL PALMON
30, Rue De Maubeuge
Paris 9E
Tel. 878.44.82 ET 285.07.61

برای توزیع‌لوازم یدکی کامیونهای

لیلاندوانترناش

نماینده فروش واجد شرایط در شهرستانها مورد نیاز است لطفا پیشنهادات‌خودرا به‌آدرس‌صندوق پستی شماره ۱۸۵۱-۱۴ تهران ارسال فرمائید.

کولرگازی سقفی کایزر

مدل E ۲۰۰۰۰ ساخت آمریکا برای کامیون (بخصوص کامیونهای ماک) وماشین آلات سنگین و وانت هاتحویل ونصب فوری تلفن ۸۳۲۴۸۳ و ۸۲۷۲۱۴

مینی‌بوس ۳۰۹ پیشتاز در رنگهای مختلف در کوتاهترین زمان تحویل میشود.
تلفن ۷۳۹۷۸۷- ۷۳۵۸۶۸

سفرمن استخدام میکند

آژانس مسافرتی و جهانگردی سفرمن (مون‌وآیاژ) برای‌تکمیل کادر پرسنلی خود ۴ نفر دوشیزه یابانو را به همکاری دعوت میکند.

۱ـ اپراتور تلکس ۱ نفر
۲ـ کارمند رزرواسیون ۳ نفر

شرایط همکاری :

تسلط کامل به‌زبان‌های فارسی و انگلیسی.
سپردن تعهد برای کار تمام وقت
آژانس مسافرتی و جهانگردی سفرمن (مون‌وایاژ)، خیابان‌سپهبد زاهدی شماره ۲۲۰

دبیرستان راه دانش دخترانه وابسته بانجمن فرهنگی اوتصرهتورا واقع در یوسف‌آبادخیابان محمدرضا شاه خیابان بیستم با بهترین کادر دبیر برا ی کلاسهای زیر نام نویسی میکند.
تلفن : ۶۲۶۷۱۱

۱ـ اول نظری ریاضی و علوم انسانی
۲ـ دوم نظری علوم تجربی و ریاضی
۳ـ سوم نظری علوم تجربی و ریاضی
۴ـ چهارم نظری علوم تجربی و ریاضی

سفارت دولت جمهوری افغانستان در تهران خریدار املاک مشروحه‌زیر می باشد:

۱ـ یك دربند ویلای بزرك بااطاق های متعدد رهایش‌وپذیرائی‌دارای باغ بزرك در قسمت شمیرانات و شمال شهرجهت‌اقامت‌جناب‌سفیر کبیر افغانستان در تهران
۲ـ ساختمان‌درحوالی تخت‌طاووس، عباس‌آباد ، یوسف‌آباد بالاو یا خیابان پهلوی برای دفترسفارت .
۳ـ چند باب آپارتمان جهت‌رهایش اعضای‌سفارت‌درحوالی‌دفترسفارت
اشخاصی که دارای چنین منازلی باشند . لطفا بین ساعت ۹ صبح الی ۱ر۵ بعد از ظهر با تلفن های ۶۲۶۷۳۹و۶۲۸۷۰۳ تماس‌بگیرند ویا به آدرس خیابان پهلوی یوسف آباد بالا خیابان‌ابن‌سینا شماره ۶ مراجعه نمائید.

ترخیص کالا

ترخیص کالا از گمرکات‌مهرآباد - حوزه ۱ - گمرك شهریار حداکثر۲ روز تلفن ۹۷۲۳۶۸ از ساعت ۲ الی ۶ بعدازظهر

توجه

پارتی جدید الکترو پمپهای کف‌کش شناور گریندکس ساخت سوئد با آبدهی ۶۰۰ الی ۶۰۰۰ لیتر و برای ارتفاع ۱۴ الی ۶۰ متر بتهران رسید

شرکت ایران مینتک

خیابان حافظ کوچه لطیفی پلاك ۳۴
تلفنهای ۶۴۶۷۶۷- ۶۶۳۶۶۸و ۶۶۳۶۹۱ و ۶۶۴۰۸۶
نمایشگاه: خیابان سعدی جنوبی پاساژ رضاپور- شماره‌های ۱۶ و ۱۷ مقابل کوچه مهران تلفن ۳۱۵۷۴۰

شرکت سهامی صنایع فلزی ایران

شرکت سهامی صنایع فلزی ایران

جهت تکمیل کادرخودافراد واجدشرایط زیررا باحقوق ومزایای عالی بهمکاری دعوت مینماید. داوطلبین میتوانند باتلفن ۶۲۷۱۹۰ خانم فراحی بین ساعات ۹ تا ۴ بعداز ظهر تماس حاصل نمایند.

۱ـ مهندس استراکچر یامکانیک

یاصنایع جهت‌قسمت‌تولید باحداقل دوسال‌سابقه در زمینه تولید اسکلت فلزی

۲ـ مهندس صنایع جهت قسمت برنامه ریزی وکنترل تولید باحداقل دو سال سابقه کار.

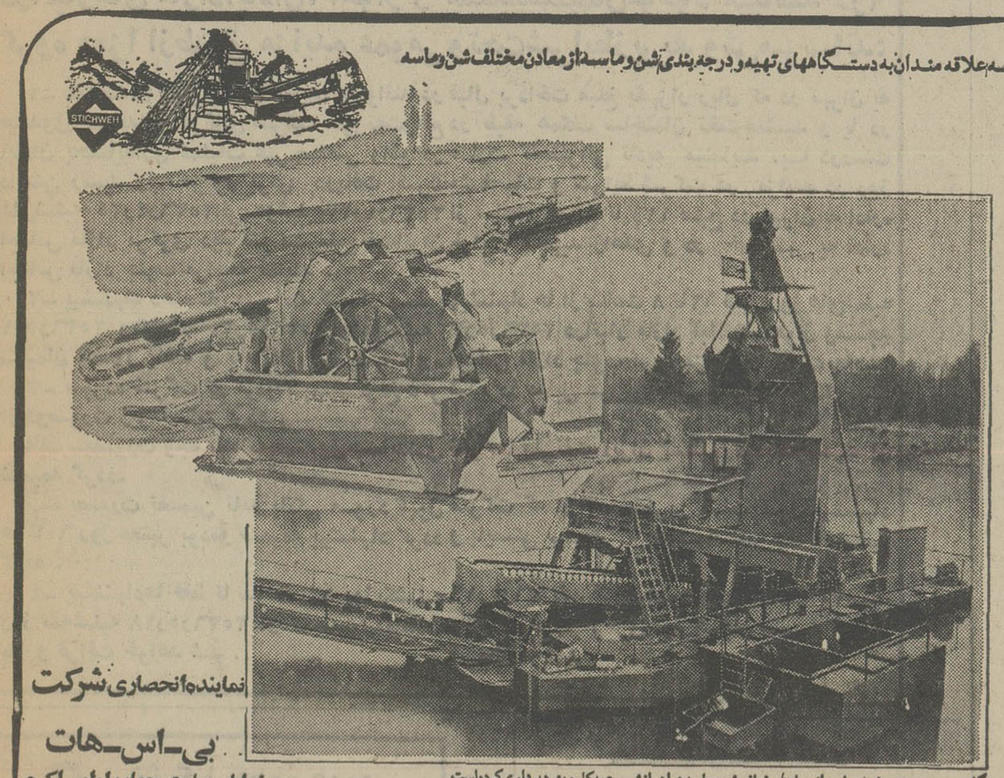

نماینده انحصاری شرکت

بی-اس-هات

خیابان پهلوی چهارراه امیراکرم ساختمان شریفی طبقه‌ششم
تلفن ۶۶۳۳۶۳

تالار پذیرائی سیمرغ مخصوص برگزاری جشنهای خانوادگی‌میهمانی ها- عروسیها و جشنهای تولد با کادری مجهز آماده پذیرائی از شما می‌باشد. باغ‌صبا تلفن ۷۶۰۵۸۱

عروسی -تولد - ضیافت و میهمانی(هرگونه‌جشنی)در پیش دارید قبل از هراقدام‌باسازمان مطمئن که با شرکت ومسئولیت‌هنرمندان‌مشهور کشور تنظیم‌واداره‌میشود مشورت نمائید-بلوار الیزابت جنب کاخ خیابان هما تلفن ۶۵۱۹۲۰ و ۶۴۲۶۳۳ دفتر خوانندگان

آگهی مناقصه

شرکت سهامی نمایشگاه های بین‌المللی ایران رنك آمیزی‌سالن های نمایشگاهی خود را بمیزان ۷۸۰۰۰ مترمربع رنك نیمه پلاستیك و ۱۵۰۰۰ مترمربع رنك روغنی به مناقصه میگذارد.

پیشنهاد دهندگان می توانند همه روزه ازساعت ۸ صبح تا ٤ بعداز ظهر باستثنای روزهای پنجشنبه و تعطیل به دبیرخانه سازمان‌واقع درپارك وی جنب هتل هیلتون مراجعه وبادریافت برك‌مشخصات وشرایط مناقصه پیشنهادات خودرا طبق مفاد مندرج در برك مشخصات وشرایط معامله تا اول‌وقت اداری(حداکثرساعت۹صبح) روز شنبه ۱ر۵ر۳٦ به دبیرخانه سازمان تسلیم نمایند.

کمیسیون معاملات سازمان در ساعت ۱۱ صبح همانروز تشکیل وبرنده مناقصه را اعلام خواهد نمود.

به پیشنهادات مشروط و مبهم ترتیب‌اثرداده نخواهد شد.

شرکت سهامی نمایشگاههای بین‌المللی ایران

آگهی مناقصه شماره ۱۷ر۳٦

شرکت ملی صنایع فولاد ایران در نظر دارد مقدار بیست وچهار هزار (۲٤ر۰۰۰) تن سیمان تیپ پنج (نوع‌ضد سولفات) را جهت تحویل در بندرشاهپور بصورت سی‌ـ‌اند‌ـ‌اف از طریق مناقصه عمومی و با شرایط زیر خریداری نماید:

۱ـ مدت تحویل: مجموع سیمان مورد نظر در سه قسمت مساوی و در ماههای مهر ،آذر وبهمن سال جاری آماده تخلیه در بندرشاهپور باشد.

۲ـ شرکت کنندگان در مناقصه باید پیشنهادات خود را حداکثر تا ساعت نه صبح روز شنبه ۱۵ مرداد ماه سال جاری بدفتر شرکت واقع در خیابان جم شماره ۱۵ تسلیم‌دارند.حضورپیشنهاد دهندگان یا نمایندگان آنها که‌کتبا معرفی شده باشند درموقع افتتاح و قرائت پیشنهادات ـ بلامانع است.

۳ـ شرکت کنندگان در مناقصه باید یك ضمانتنامه قابل تمدید بمبلغ چهارمیلیون ـ (ـر۰۰۰ر۰۰۰ر٤) ریال که حداقل سه ماه پس‌از تاریخ افتتاح پیشنهادات ، اعتبار داشته و بنام شرکت ملی صنایع فولاد ایران صادر گردیده باشد ، بضمیمه پیشنهادات‌خود تسلیم نمایند.

٤ـ به پیشنهاداتیکه پس از تاریخ مقرر تسلیم گردد و همچنین به‌پیشنهاداتیکه مبهم یا مشروط یا فاقد سپرده باشد، ترتیب اثر داده‌نخواهدشد.

۵ـ برنده مناقصه باید قبل از انعقاد قرارداد، سپرده حسن انجام معامله که‌بالغ بر ده درصد کل مبلغ قرارداد باشد بصورت تضمین‌نامه‌بانکی بسپارد.

٦ـ برندگان اول و دوم حداکثر ظرف مدت پانزده روز پس ازافتتاح‌پاکت های پیشنهادی تعیین خواهند شد.

۷ـ شرکت ملی صنایع فولاد ایران در رد یا قبول هر یك از پیشنهاد هامختار خواهد بود.

۸ـ سایر اطلاعات و جزئیات مناقصه دراسناد مناقصه مندرج است.

۹ـ داوطلبان شرکت در مناقصه میتوانند در یکی از ساعات اداری روز های ۲۵ و۲٦ و۲۷تیر ماه سال جاری جهت دریافت اوراق مناقصه به امور خرید این‌شرکت به‌نشانی فوق‌الذکرمراجعه نمایند. م‌الف ۸۵۵۳

شرکت ملی صنایع فولاد ایران

شرکت ملی نفت ایران

آگهی مزایده شماره ۱۷۲

شرکت‌ملی نفت ایران تعدادی‌لوازم اداری و منزل : زیرباری چوبی ، خودروهای سواری ، اتوبوس ، موتوسیکلت،لیلاندتانکر ، کامیون بدفورد، آمبولانس‌مستعمل‌واسقاط و ۳۵۰۰ تن آهن‌آلات اسقاط را که درانبارهای مازادآبادان، اهواز و مسجدسلیمان‌موجود میباشد در۹ گروه مجزا ازطریق مزایده عمومی وتحت‌شرایطزیر بفروش‌میرساند:

۱ـ علاقمندان بشرکت در مزایده میتوانند در قبال پرداخت مبلغ یکهزار ریال که در تهران به صندوق حسابداری مرکزی شرکت ملی نفت‌واقع در طبقه همکف ساختمان تخت‌جمشید و یا در آبادان بحسابداری عملیات غیر صنعتی واقع در عمارت کشتیرانی تادیه مینمایند .با دردست داشتن رسید وجه مزبور برای دریافت برك مشخصات و شرایط شرکت در مزایده در روز های‌شنبه ۲۵ر٤ر۲۵۳٦الی دوشنبه۲۷ر٤ر۲۵۳٦ از ساعت ۸صبح تا ۱۱½ صبح در تهران به اداره اجناس مازاد مرکزی دوم شرکت ملی نفت‌ایران خیابان سپهبد زاهدی و در خرمشهر به اداره اجناس مازاد جنوب مراجعه نمایند.

۲ـ پیشنهاد دهندگان میتوانند قبل از تسلیم پیشنهاد ها از ساعت ۸ تا۱۲ ظهر روز های‌شنبه ۱ر۵ر۳٦ ویکشنبه ۲ر۵ر۲۵۳٦ و دوشنبه ۳ر۵ر۲۵۳٦ درانبار مازاد آبادان، اهواز ومسجد سلیمان حضور یافته و به اتفاق نماینده اداره اجناس مازاد جنوب مورد مزایده را رویت‌نمایند.

۳ـ سپرده شرکت در مزایده برابر مبلغ ذکر شده در مقابل هر گروه میباشد که بایستی‌بیکی از دوصورت زیر تسلیم گردد.

الف ـ بصورت وجه نقد که‌بصندوق‌حسابداری شرکت ملی‌نفت ایران تسلیم گردیده‌ورسید آن ضمیمه گردد.

ب ـ بصورت تضمین نامه بانکی مورد قبول شرکت که از تاریخ‌آخرین مهلت قبول پیشنهاد ها تا٦۰ روز معتبر بودمو ضمیمه پیشنهاد گردد و بایستی برای‌هر گروه ضمانتنامه جداگانه‌تنظیم گردد.

٤ـ پیشنهادها فقط تا ساعت ۱۲ روزیکشنبه ۱٦ر۵ر۳٦ پذیرفته میشود و در ساعت ۱۰صبح روز سه‌شنبه ۱۸ر۵ر۲۵۳٦ در کمیسیون‌معاملات واقع در اداره مرکزی دوم خیابان سپهبد زاهدی باز و قرائت خواهد شد. م‌الف۸۵۳۷ ۱ـ۲

آگهی تشکیل مجمع عمومی

مجمع عمومی فوق‌العاده شرکت سهامی خاص گرافیك سیستم شبرنك روز دوم مردادماه ۲۵۳٦ ساعت ۹ صبح‌درمحل شرکت تشکیل‌میشود.

از صاحبان سهام وبازرسها تقاضا میشود در ساعت و روز مقرر در جلسه حاضر شوند.

دستور جلسه :اصلاح بعضی از مواد اساسنامه .

اطلاعات بانوان

سه‌شنبه‌هامنتشر میشود

آگهی دعوت مجمع عمومی فوق‌العاده بانك بیمه ایران

طبق‌ماده ۱۲ اساسنامه بانك بیمه‌ایران از نمایندگان محترم صاحبان سهام بانك‌بیمه‌ایران دعوت میشود برای‌شرکت در مجمع عمومی فوق‌العاده ساعت ۹ صبح روزدوشنبه سوم مردادماه سال ۳٦ دردفتر مرکزی بانك‌بیمه ایران واقع در خیابان سعدی شمالی حضور بهمرسانند.

دستور جلسه :

۱ـ تغییر اساسنامه وتبدیل بانك به صورت شرکت سهامی عام .

۲ـ افزایش سرمایه بانك

۳ـ رسیدگی و اتخاذ تصمیم نسبت به موضوعات‌دیگری که مطرح خواهدشد. م‌الف ۸۸٦٤

آگهی مناقصه

«ژاندارمری کشور شاهنشاهی»

هنك ژاندارمری بوشهر گوشت گوسفند نیازمندی را از طریق مناقصه خریداری مینماید داوطلبان شرکت در مناقصه میتوانند همه روزه تا تاریخ۱ر۵ر۳٦ بغیر از روز های تعطیل جهت اطلاع بیشتر و دریافت برك شرایط به‌پشتیبانی هنك ژاندارمری واقع در خیابان سنگی مراجعه فرمایند.

هنك‌ژاندارمری بوشهر

دعوت مجمع عمومی عادی‌سالیانه برای نوبت دوم

نظربین‌که در جلسه عمومی عادی سالیانه مورخ ۱۱ر٤ر۲۵۳٦ حدنصاب لازم‌حاصل نگردید بدین وسیله مجددا از کلیه صاحبان سهام کارخانجات پشمبافی افشار (شرکت سهامی عام) یانماینده قانونی آنان دعوت میشودکه بارعایت مقررات اساسنامه مجمع‌عمومی که‌درساعت ۵بعدازظهر روز سه شنبه ۲۵مردادماه ۲۵۳٦ در محل شرکت واقع در خیابان شاه ساختمان رویال‌تشکیل خواهدگردید حضور بهمرسانند.

دستور جلسه :

۱ـ استماع گزارش عملکرد شرکت

۲ـ طرح و تصویب ترازنامه سال ۲۵۳۵ شاهنشاهی و حساب سودوزیان شرکت.

۳ـ طرز تقسیم سودبین صاحبان سهام.

٤ـ تعیین‌پاداش هیئت مدیره و حق‌الزحمه بازرسان .

۵ـ انتخاب بازرسان اصلی وعلی‌البدل برای سال۲۵۳٦ شاهنشاهی .

٦ـ تعیین روزنامه کثیرالانتشار شرکت.

۷ـ طرح و اتخاذ تصمیم درباره هر موضوعی که‌درصلاحیت مجمع عمومی عادی باشد.

رئیس هیئت مدیره کارخانجات پشمبافی افشار (شرکت سهامی عام) ـ محمد صادق افشار

مجله‌دنیای‌ورزش‌شنبه‌هامنتشر میشود

آگهی حراج

اداره فروش گمرکات منطقه غرب (تبریز) در ساعت ۹ صبح روز شنبه ۱۵ر۵ر۳٦ کالاهای‌متروکه مشروحه زیر را :

ردیف نوع کالا	تعداد	وزن تقریبی	قبض انبار	محل توقف کالا
۱ـ سواری فیات ۱۳۱ـ۱٦۰۰ مدل ۷٦	یکدستگاه	۱۰۰۰ کیلو	۷۵۸۵۳۸	گمرک تبریز
۲ـ سواری اپل رکورد مدل ٦۹	یکدستگاه	۱۳۰۰ کیلو	۹٤٤۳۳۱	« «
۳ـ قماش	۵٤ عدل	۷۷۳۹ کیلو	٤۱۷۲۳۱	« «
٤ـ سواری فیات ۱۳۲ـ۱۸۰۰ مدل ۷٦	یکدستگاه	۱۱۰۰۰ کیلو	۹٤۳۷۳۰	« «
۵ـ سواری شورلت کادیلاک	یکدستگاه	۱۵۰۰ کیلو	٦۵۹۷٦۷	« «
٦ـ سواری فورد ترانزیت	یکدستگاه	۱۵۰۰ کیلو	۹٤۸۳۱۹	« «
۷ـ سواری الزومبیل مدل ۷٦	یکدستگاه	۱۵۰۰ کیلو	۹٤۳۵۸۰	« «
۸ـ سواری پژو ۵۰٤ جی ال مدل ۷٦	یکدستگاه	۱۲۰۰ کیلو	۷۵۸۰۵۱	« «
۹ـ قطعات بوتیز	۸ نگله	۷۰۰۰ کیلو	٦۵۲۲۹۰	« «
۱۰ـ کاغذکرافت	۱۲ بسته	۱۸۹۹۰ کیلو	۷٦۰۰۰۲	« «
۱۱ـ لوازم اتومبیل	۷ کارتن	٤۷۱۸ کیلو	۷٦۱۰۹۲	« «
۱۲ـ کامیون شاسی بنز مدل ۷۵	یکدستگاه	۷۰۰۰ کیلو	٤۷۹٤۲٤	« «
۱۳ـ کامیون شاسی بنز مدل ۷۵	یکدستگاه	۷۰۰۰ کیلو	٤۷۹۳۸۵	« «
۱٤ـ کامیون شاسی بنز مدل ۷۵	یکدستگاه	۷۰۰۰ کیلو	٤۷٦۵۵۸	« «
۱۵ـ مواد شیمیائی	۱۱۲۰ کیسه	۵۲٦٤۰ کیلو	۲۷٤۲۵۰	« «
۱٦ـ مواد شیمیائی	۸۳ کیسه	۳۹۰۰ کیلو	۲۷٤۱٤۲	« «
۱۷ـ قماش	٦۵ صندوق	۸۲٤۵ کیلو	۹٤۱۷۷٤	« «
۱۸ـ نخ	۱۳۹ کارتن	۳۷۵۳ کیلو	٤٦٤۲۱۱	« «
۱۹ـ کامیون مرسدس بنز مدل ۷۵	یکدستگاه	۷۰۰ کیلو	٦۵۱۰۰۷	« «
۲۰ـ کامیون مرسدس بنز مدل ۷۵	یکدستگاه	۷۰۰ کیلو	٤۷۷۰۹٦	« «
۲۱ـ کامیون مرسدس بنز مدل ۷۵	یکدستگاه	۷۰۰ کیلو	٦۵۱۰۰۳	« «
۲۲ـ سواری پژو ۵۰٤ ال	یکدستگاه	۱۲۳۰ کیلو	۹٤۸٤۷۹	« «
۲۳ـ نخ	۹ کارتن	٦۳۰ کیلو	۹٤۲۵۷۱	« «
۲٤ـ پارچه حوله باف نقش دار	۳ بسته	۲٤۸ کیلو	۹٤۷۷٦۲	« «
۲۵ـ قطعات بدنه اتومبیل	٤ نگله	٤۷۰ کیلو	۹٤۵۰٤	« «
۲٦ـ شیشه آلات آزمایشگاهی	۱۳٦ نگله	۹۵۵۵ کیلو	۹٤٤٤۰٤ـ۹٤٤٤۰٦ـ۹٤٤٤۰۵	« «
۲۷ـ نخ	۲۲۷ کارتن	٦۰۰۰ کیلو	۹٤۵۱٦۲	« «
۲۸ـ سنگ سمباده	٤ صندوق	۲۱۲۵ کیلو	۷٦۰۲٦۷	« «
۲۹ـ پارچه	۵۰ صندوق	٦۰۹۰ کیلو	۹٤٤٤٦۹	« «
۳۰ـ سواری بنز ۲۵۰ مدل ۷۱	یکدستگاه	۱۲۰۰ کیلو	۹٤٦۸٦٤	« «
۳۱ـ سواری اپل کادت المپیا مدل ٦۹	یکدستگاه	۱۱٦۰ کیلو	۹٤٦۹۰۱	« «
۳۲ـ کامیون شش چرخ مدل ٦۷	یکدستگاه	ـ	۷۹۸۹۸۲	« «
۳۳ـ سه اری فیات ۱۳۱ـ۱٦۰۰ اس مدل ۷٦	یکدستگاه	۱۱۰۰ کیلو	۸۳٤۲۰۸	« «
۳٤ـ سواری فولکس واگن مدل ٦۷	یکدستگاه	۱۰۰۰ کیلو	۸۳٤۳۰۰	« «
۳۵ـ سواری اپل مدل ٦٦	یکدستگاه	۱۰۰۰ کیلو	۸۱۰۱	« «
۳٦ـ سواری مینی‌ماینر مدل ٦۸	یکدستگاه	۹۰۰ کیلو	۸۳٤۲۰۵	« «
۳۷ـ سواری فورد تانوس مدل ٦٦	یکدستگاه	۱۲۰۰ کیلو	۵۷۵۷۵۰	« «
۳۸ـ سواری اپل کادت ال مدل ۸	یکدستگاه	۱۰۰۰ کیلو	۸۳٤۲۰۹	« «
۳۹ـ سواری فورد ۲٦۰۰ مدل ۷٤	یکدستگاه	۱۲۰۰ کیلو	۸۱۰۲	« «
٤۰ـ سواری اپل رکورد مدل ٦٦	یکدستگاه	۱۰۰۰ کیلو	۸۳٤۲۰٦	« «
٤۱ـ مفتول آهنی	۲۷۹ کلاف	۲۱٤۷۰ کیلو	۷٦۱۳۲۸	« «
٤۲ـ صفحه تراش (درب‌چوبی آماده شده)	٦۷۵ نگله	ـ	۷٦۱۰۵۱	« «
٤۳ـ کنتینر خالی بعلامت ٦ر۲۱۷۰۵۸	یکدستگاه	۲۰۵۰ کیلو	۹٤۲۱٤۰	« «
٤٤ـ کنتینر خالی بعلامت ۱ر۲٦۰۵۲۵	یکدستگاه	۲۳۰۰ کیلو	۹٤۲۱۳۹	« «
٤۵ـ صفحه تراش (درب چوبی آماده شده)	۱۳۰ نگله	ـ	۷۵۹٤۷۱	« «
٤٦ـ صفحه‌تراش (درب چوبی آماده شده)	۸ بسته	ـ	۷۵۹۵۳۱	« «
٤۷ـ مواد اولیه پلاستیک	۳۱۵ بشکه	۹۱۳۵ کیلو	٦۵٤٦۵۸	« «
٤۸ـ صفحه‌تراش (درب چوبی آماده شده)	۸ بسته	ـ	۷۵۹۵۳۲	« «
٤۹ـ صفحه‌تراش (درب چوبی آماده شده)	٦۰۰ بسته	ـ	۷۵۹۵۸۱	« «
۵۰ـ پودر ماهی	۲۵۰ کیسه	٦۵۰۰ کیلو	ـ	« «
۵۱ـ صفحه تراش (درب چوبی آماده شده)	۱٤ نگله	ـ	۷۵۹٤۷۳	« «
۵۲ صفحه‌تراش (درب چوبی آماده‌شده)	۵۲۵ نگله	ـ	۷۵۹٤۷۲	« «
۵۳ـ صفحه تراش (درب چوبی آماده شده)	٦۰ نگله	ـ	۷۵۹٤۷۰	« «
۵٤ـ کنتینر خالی بعلامت ٤ر۲۰۲۹۱۱	یکدستگاه	۲۳۰۰ کیلو	۹٤۲۱٤۱	« «
۵۵ـ کنتینر خالی بعلامت ۱ر۲٦۱۲۸٤	یکدستگاه	۲۳۰۰ کیلو	۹٤۲۱٤۲	« «
۵٦ـ فیلتر هوا و روغن	۷۲۲ کارتن	٤۸۰۰ کیلو	۹٤۵۲٤۹	« «

وتعداد ۳۰ فقره کالاهای مختلف دیگر

از طریق حراج‌همگانی بفروش میرساندطالبین میتوانند همه روزه در ساعات اداری بگمرك‌تبریز مراجعه و پس از رویت کامل وآگاهی ازکمیت و کیفیت کالاها در حراج شرکت نمایند. ضمنا در صورت عدم فروش در جلسه فوق بقیه کالاها در روز های ۱٦ و۱۷ر۵ر۳٦ یکشنبه و دوشنبه به معرض حراج گذارده خواهد شد و۲٪حراج نیز بعهده خریداران خواهد بود.

اداره فروش گمرکات منطقه غرب (تبریز)

THE THIRD FESTIVAL OF TUS
سومین جشنواره طوس
۱۶-۲۰ تیرماه ۲۵۳۶ طوس - مشهد
7-11 July 1977 Tus, Mashad

محمد ابراهیمیان

رستم و اسفندیار به روایت شهر و خردمند

شناختی عارفانه از فاجعه رستم و اسفندیار

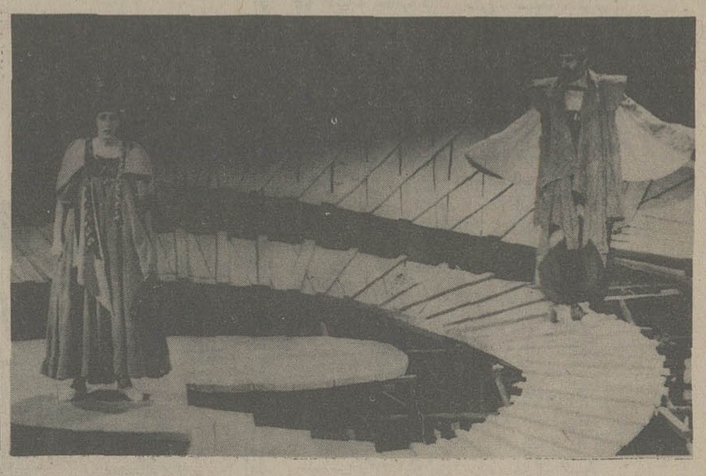

صحنه‌ای از نمایش رستم و اسفندیار نمایشی به کارگردانی شهرو خردمند

رستم و اسفندیار
بابرداشت آزاد و کارگردانی: شهرو خردمند
بازیهای: حمید احیا، محمود بهروزیان، افسانه توکلی، شهرو خردمند، محمدرضا خردمند، اسماعیل دانشمند، حبیب دهقان نسب، رضاژیان، گلچهره سجادیه،
طراح: سانتاماریاکالی (ایتالیا)
بیان: ایرج انور

اجرای نمایش رستم و اسفندیار در فضای آزاد دبیرستان علم و بابهره گیری از یک دکور سنجیده که ساختمان و حرکت نمایش را ازپیش القاء میکند، یکی از رویدادهای سومین جشنواره طوس او این حادثه را شهرو خردمند می‌آفریند، زنی که بااسطوره رستم و اسفندیار، به شیوه‌ای درست مواجه شده است چونان اصل اثرلطیف زیبا و بهمان اندازه پرجذبه روایت شعرگونه و به بیان دیگر غزلسرایی شهرو خردمند، به این پیکار سرنوشت بعد زنانه‌ای میدهد که بیشتر به یک مویه شباهت میبرد. حرکت عاشقانه و بیشتر عارفانه‌ای در بطن یک حماسه که نگاه غمگنانه تازه‌ای به این تراژدیست، نگاه خصمانه‌ای به تاریخ است در نمایش شهرو این رستم نیست که پیکار را برده است، و این روئین‌تن نیست که پیکاررا باخته است، این هردونفس نیکی‌اند، اصل نیکی‌اند، این سرنوشت است که می‌بازد. اسفندیار این شاهزاده مغموم چنان نکرده که شایسته چنین انجامی باشد، این را شهرو میداند آنگاه که رستم باشال قرمز اسفندیار از پله‌های پیروزی، نه از پله‌های شکست بزیر میاید و در برابر تماشاگر می‌ایستد، همان نگاه عارفانه شهروست که از حماسه میگذرد. اما تقدیر اینستکه این پسرکش بماند، تانیاز ملتی را برآورده سازد تانقطه آرزوی همه انسانهای دوران‌ها باشد، اسفندیار که از سهراب عزیزترنیست و این دردمند همیشه پیروز تنها انسانی است که تاب تحمل دردهای مدام را دارد، درد سهراب را، درد سیاوش را و زخم اسفندیار را برشانه‌های توانایش حمل میکند

در ابتدای نمایش مرد ژنده پوشی از پله‌ها پائین میاید چوبدستی بدست در گوشه‌ای می‌نشیند و تاپایان دم نمی‌زند، آیا این حکیم طوس است که تراژدی مخلوقش را نظاره میکند یاتاریخ است که چنین غمگنانه به تماشا نشسته است و سیمرغ بصورت زنی شاید کولی، شاید سرنوشت در تمامی طول نمایش جانگاه و زخمی می‌جهد، پرمی‌کشد و مغموم می‌نشیند تاشاهد ذلت روئین‌تن این شاهزاده محبوب باشد. چه شکوهی می‌یابد زمانیکه برای نخستین بار این کولی‌وش برسر راه اسفندیار می‌ایستد و بااو سخن میگوید.

چه شکوهی دارد زمانیکه روئین‌تن و تهمتن یکدیگررا دربرمیکشند و چه عظیم است تشریفات پیکارشان و چه زیباست بدرقه‌شان برای میدان رزم و شهرو این دوگرد را تابالاترین نقطه ساختمان دکور مشایعت میکند و آنهارا از نور عبور میدهد و به جبهه میفرستد و خود و یارانش برصحنه میمانند تادرسکوت و رنج پیروزگر پیکاررا استقبال کنند. شهرو پشت جبهه میماند و عظمت میدان رزم در پشت میدان را می‌نمایاند، درحقیقت از عکس‌العمل خود به حرکت عارفانه‌ای میرسد. پیداست که پیروز میدان کیست، تهمتن باشکوه غریبی شال قرمز اسفندیار را جنازه‌اش را، از میان شخصیت‌ها عبور میدهد، از پله‌ها بزیر میاید لبخندی مشکوک برچهره کولی، سیمرغ و شاید سرنوشت می‌نشیند و مغموم شاهد شکست رستم می‌شوند. اجرای شهرو خرمند ازاین نمایش خوب و درست است، میزانسن، حرکت و ریتم ازآغاز تاپایان گیراست، بازی نور عنصر مثبت دیگر نمایش است، دکور که ریتم اماتیکی کم نظیری دارد و بصورت پله پیچیده‌ای برگرد خود نمایان شده مناسب‌ترین ساختمان فیزیکی را دارد و موزیک که لطیف‌ترین ملودی‌هارا می‌نوازد، طرح و اجرای لباس شکوهمند است و بازیگران نرم و راحت، منهای امتیازی در بیان که اغلب بجز رضا ژیان که اسفندیاررا بازی میکند، ازآن بی‌بهره‌اند، البته کوشش ایرج نور در نوشتار بیان نمایش پرجذبه است.

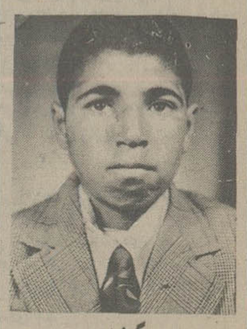

گمشده
صاحب عکس بنام عباسعلی نغنه‌ای هفده ساله فرزند مرحوم عبدالعلی مدتی است محل زندگی خود را ترک نموده و هیچگونه اطلاعی از وی نداریم. استدعا دارد اشخاصی که از نامبرده اطلاعی دارند بآدرس اصفهان - میدان فرح آباد - فرش فروشی لطفی تلفن ۴۳۰۷۳ اطلاع دهند و خانواده‌ای را از ناراحتی و سرگردانی نجات بخشند.

نگاهی به نمایش آزمون کیخسرو درجشن توس

کیخسرو و از این آزمون سربلند بدر نمی آید

آزمون کیخسرو
نویسنده: جواد طاهری
کارگردان: ایرج انور
بازیگران: قاسم سیف، حمید حمزه، علیرضا مجلل، اسفندیار ماوندادی، علیرضا هدائی، اصغر همت، ایرج انور، علی امین طینت، حمیرا صادقی، یاسمن مسعودی
اجرا - تالار شیرو خورشید مشهد.

***

شاید اگر «مسیح» شاهنامه در این نمایشنامه زمینی‌تر بود می شد بنمایش بعد زنده‌تری داد در ابتدای نمایش «انور» با اگاهی به زمینی و مردمی بودن کیخسرو این منجی مثلث را از میان مردم بر می گزیند و وابستگی‌اش را به الوهیت با اولین کلام می نمایاند و تماشاگر با«این سخن کیخسرو را در میان خود می بیند:

بنام خداوند جان و خرد
و براستی با همین حربه است که بجنگ گرسیوز و به بیان دیگر بجنگ با نیروی اهریمنی می خیزد و طی آزمونهایی از میدان رزم اندیشگی، که گرسیوز برای او تدارک کرده سر بلند بیرون می آید.

شاید بد نباشد که هنوز هم اسطوره نیکی و پلشتی را - این دونیروی متضاد را - بخصوص در نمایشی چنین پیش روی داشته باشیم این نبرد همواره زیر و بالا داشته لکن نباید از یاد برد که حقیقت را گاه نیروی اهریمنی بزانو درآورده است. اما «طاهری» و «انور» خوشبینانه‌تر از فردوسی به حادثه نگاه کرده‌اند. شاید حق این بود و حق این باشد که نیکی بر پلشتی پیروز شود که در این نمایش البته کفه ترازو بسود نیروی نیکی، کیخسرو است اما خوش بینانه از آنجهت می گویم که نیروی زشت خوی اهریمنی، گرسیوز فرود دهشتناک خوشبینی را در می یابد و یارانش آن شش تن «همارگان» درست صدوهشتاد درجه به آنسو می چرخند، این اوج افکار ایده‌آلیستی نسبت به یک رخداد تاریخی اسطوره‌ای است که بعد کیخسرو را در این نمایش میکاهد.

اجرامی توانست بمراتب راحت‌تر از این که بود باشد. می توانست با واقعیت حادثه‌ای قرابت بیشتری داشته باشد، لکن ایرج انور از همان ابتدا توجه خود را به فرم معطوف میدارد فرمهایی که شاید تا بیست دقیقه اول نمایش بهر حال یک حرکت نمایشی دارند اما از این لحظه ببعد است که دیگر حرکت تازه‌ای، فرم تازه‌ای در نمایش دیده نمی شود، بلکه فرمها، حرکات و ریتم نمایش در خود تکرار می شوند، و البته این تکرار شدن بدلیل کش‌آمدن، و ریتم تند نمایش را به خستگی برای تماشاگر مبدل میکند باضافه اینکه همارگان یعنی شش شخصیتی که بهر تقدیر در چنگ گرسیوز اسیر هستند به اغراقهائی میرسند، چون به آنها گفته شده که در صحنه خود را رها کنند بهمین دلیل هر کس هر کاری که دلش میخواهد روی صحنه انجام میدهد، ازمونها فراوان و پی در پی است بگونه‌ای که حتی صدای افراسیاب هم بلند می شود. اگر حادثه به روان آدمی و به روان شخصیت ها متعلق بود که لاجرم فضائی ذهنی را می طلبد این اجرا، اجرای بی مناسبتی هم نبود اما اینجا و در این مورد مساله عینی است که باید در اجرا شانه به شانه واقعیت پیش بیاید لکن فرم‌گرا بودن ایرج انور و کوشش او در پیدائی تابلوهائی از آدم و نور، تماشاگر و نمایش را از عینیت می گریزاند، لاجرم او تماشاگر را از حادثه گریزانده است، از کیخسرو گریزانده است، خسروی که از مردم و برای مردم است حضور کیخسرو در میان تماشاگر با لباس سفید و چوبدست این توهم را ایجاد میکند که همه نگاهی به مسیح داشته‌اند، بویژه آنکه در نمایش سخن بر سر اینستکه کیخسرو یک شبان‌زاده است که بهر ترتیب ویژگیهای مسیح را دارد، اما این مسیح بسیار خصوصی می اندیشد بسیار به خود می پردازد و نهایت اینکه میخواهد بسود نیکی سخن بگوید، اما حقیقت اینستکه حضور گرسیوز بعنوان یک دیو پلید که البته به علت پلیدی او در این نمایش توجهی نشده، نیروئی علیه نیکی است، نیروی علیه بشر است که می توانست با بررسی بیشتری در شخصیت او بعد بیشتری بیابد و دیگر دوستان خود را طی تاریخ توجیه کند.

گرسیوز نفس بدی است و او خود در لحظاتی از نمایش به این امر معترف است اما چرا بد است، پیدانیست و اینکه به اعتراف میرسد یعنی. که در حقیقت به آگاهی رسیده است ولی این معرفت چه کار بردی می یابد، نامشخص می ماند مساله اینستکه نویسنده و کارگردان کوشیده‌اند بهرجهت کیخسرو را از میدان رزم پیروز مندانه بدرآورند و در این جهت کوشش عمیقی جز پرسش ها و پاسخهایی که البته سخت هم گنگ هستند به انگیزه‌های دیگر توجهی نشده است.

در بسیاری از لحظات برای توجیه حرف های نمایش نویسنده مجبور می شود از افسانه کیخسرو پا را فراتر بگذارد و بیت‌های دیگر شاهنامه را که متعلق به فصول دیگر شاهنامه است به عاریت بگیرد، نثر نمایش تا آنجا که استفاده از «یشت» ها می شد دلنشین است لکن آنجا که نویسنده خود سخن میگوید، حتی شکوه واژه‌های دیگر را از میان می برد. بطور کلی اجرای آزمون کیخسرو نه تنها شکوه چندانی ندارد، بلکه در بسیاری لحظات به فقر اجرایی کامل میرسد و صحنه و ابزار صحنه که فقط تشکیل شده از هزاران متر نایلون که تمام صحنه را فرا گرفته‌اند هیچ گونه یاری‌ای به فضای نمایش نمی دهند. آن چهره غول پیکر نایلونی که از سقف آویزان است و لزوما باید در خدمت تم نمایش باشد هیچ خدمتی از دسنش ساخته نیست و تابلوها که فصلی دیگر از آزمونهای کیخسرو هستند علی‌رغم سوررئالیست بودن، در خدمت القای مفاهیم اجرائی نیستند، شاید اسلاید در این موقعیت صحنه‌ای می توانست تاثیر گذارتر باشد حرف آخر اینکه شاهنامه یک عنصر عظیم حیثیتی است و اگر قرار نیست چیزی به آن بیفزائیم حداقل حرمتش را ارج بگذاریم.

سرگردانی فردوسی درثبت نامهای خاص

دکتر منصور رستگار یکی از محققان و سخنرانان جشن توس به هنگام سخنرانی در باره «نامهای خاص در شاهنامه» ضمن اشاره به تعدد ماخذ فردوسی و تفاوت آنها نسبت به مآخذی که نویسندگان و شعرای دیگر ایران قدیم داشته‌اند، دلایل تفاوت تلفظ نامهای خاص را، علاوه بر تغییرات صوتی مربوط به زبانهای مختلف، عدم وجود پاره‌ای از داستانها و شخصیتها در همه ماخذ دانست و در عین حال خط و زبان را هم عاملی موثر در تغییر آهنگ نامهای خاص به حساب آورد و به بازگویی نمونه های اختلاف موجود در بخش «الف»، «همزه»، «ب» ، و «پ» پرداخت و صورتهای مختلف نامها را و مهمترین اختلاف را در مورد آنها به شرح زیر عنوان کرد:

الف: عامل قلب حروف و اجزاء کلمه مانند: آذر نوش و نوش آذر، اندیرمان و اندریمان فریبز و برزفری.

ب: عامل خط و اختلاف قرائت مانند: ارجاسب و ارجاسف و خوز اسف، هزار اسف، پهلبد و باربد.

ج: عامل تبدیل حروف و اختلاف املا«مانند: اسفند یارو اسفندیاذ، بارمان و بادمان، برته و فرقه، بستور و نستور، صرخه و سرخه، سو فزای و سو فراد (که سوقراغلط و صحیح آن سو فراست)، یا شیروی بهرام در شاهنامه که در منابع شروین باشد و ارمایل و گرمایل که در بعضی نسخه های شاهنامه ارمانک و گرمانگ ضبط شده است.

د: عامل تغییر زبانی کلمه مانند: دیشتاسب و گشتاسب پشتاسف، و ویستهم و گستهم و بسطام.

ه: تغییرات عجیب مانند جریره و برزآفرید که احتمالا «به تفاوت منابع یا اشتباه در قرائت و نقل نامها مربوط است.

ناگفته نماند که گاهی نیز، اختلاف نسخ شاهنامه در ضبط یک نام، گزینش صورت دقیقی از آن را بعنوان شکل صحیح‌تر دشوار میسازد. مثلا نام «اخواست» سردار تورانی در نسخ شاهنامه بصورتهای او خواست، اخست، اخواشت ضبط شده است که مسلما تنها یکی این صورتها میبایستی اصلی باشد و شاید هم صورت واقعی کلمه هیچکدام از اینها نباشد.

اطلاعیه

برنامه حمایت از خانواده‌های بی‌سرپرست

نظر به عواطف سرشار داوطلبان خدمات‌اجتماعی واستقبالی که‌مردم نیکوکار درهفته حمایت ازخانواده های بی‌سرپرست از این نهضت بزرگ انسانی نموده و توسط تلفن‌ونامه خواستار حمایت از خانواده های بی‌سرپرست شده‌اند بموجب‌این اطلاعیه نحوه انجام این خدمت انسانی باطلاع عموم میرسد :

هر نیکوکاری می‌تواند باپرداخت ماهیانه ۵۰۰۰ (پنجهزار ریال) حمایت مالی یک خانواده بی‌سرپرست راتقبل کند

تعهد این برنامه عبارتست از :

۱ـ شناسائی خانواده بی‌سرپرست وتحقیق درمورد مسائل ومشکلات خانواده توسط مددکاران اجتماعی
۲ـ تنظیم برنامه حمایتی
۳ـ اجرای برنامه حمایتی بنحوی که کودکان‌ونوجوانان بطورمطمئن به تحصیل بپردازند ودیگر اعضاء خانواده به مرحله‌ای برسند که بی نیازازکمک‌روی‌پای‌خودبایستند
٤ـ درکلیه موارد فوق مددکاران اجتماعی آموزش دیده برنامه از خانواده سرپرستی می کنند
٥ـ گزارش پیشرفت کارهای خانواده وهمچنین عکس فرزند خوانده‌های نیکوکاران مستمرا در اختیار آنان قرار می گیرد .

مددکاران اجتماعی برنامه‌در کلیه‌شهرهای کشور همه‌روزه بجز پنجشنبه‌وجمعه‌ازساعت ۷ صبح تا ۲ بعدازظهر آماده‌انجام‌این نیت انسانی نیکوکاران هستند

واحد داوطلبان خدمات اجتماعی مرکز آماده‌است باتلفن‌های‌شماره
۳۲۴۲۲۳۲و۳۱۹۸۹۷
هرگونه اطلاع بیشتری‌رادراختیار بگذارند .

سازمان‌شاهنشاهی خدمات‌اجتماعی- خیابان‌قوام‌السلطنه

مشاور قبل و بعد از فروش دستگاههای تهویه مطبوع

ما ثمره سالها تجربه و کوشش‌مداوم کارخانجات معظم جنرال الکتریک آمریکا و تکنولوژی پیشرفته آنان را در اختیار شما قرار میدهیم ۰ از کوچکترین محیط تا بزرگترین فضا

- واحد تهویه یکپارچه PACKAGED UNIT
- واحد کندانسور-هواساز SPLIT SYSTEM
- زون لاین ZONE LINE
- هید رونیک زون لاین مجهزبه کویل آب گرم یا بخار
- هیت پامپ HEAT PUMP
- کوره هوای گرم (گازی و برقی) WARM AIR FURNACE
- سیستم انرژی خورشیدی SOLAR ENERGY SYSTEM
- تجهیزات مکمل COMPONENTS
- رطوبت زن HUMIDIFIER
- تصفیه هوای الکترونیک ELECTRONIC AIR CLEANER

کویل های برودتی قابل کوپله شدن با کوره‌ها جهت واحدهای تهویه مطبوع با گرمایش گازی .

شرکت مهندسی وبازرگانی پارس :
خیابان حافظ، کوچه آرژانتین، شماره ۴/۱
تلفن ۸۳۸۱۹۴، ۸۲۹۴۵۵، ۸۲۷۵۰۲

۱۲۱-۱۴۲

فصل تابستون بعلت گرمای زیاد همه مردم هوس پیک‌نیک بجاهای خوش آب و هوا میکنند اما اگه این ادما خوشگل هم باشن دیگه اونوقته که اون پیک‌نیک رفتنیه... پس همه با هم بریم به پیک نیک خوشگلا...!!

از صبح پنجشنبه در سینماهای

سیلورسیتی ـ نیاگارا ادئون

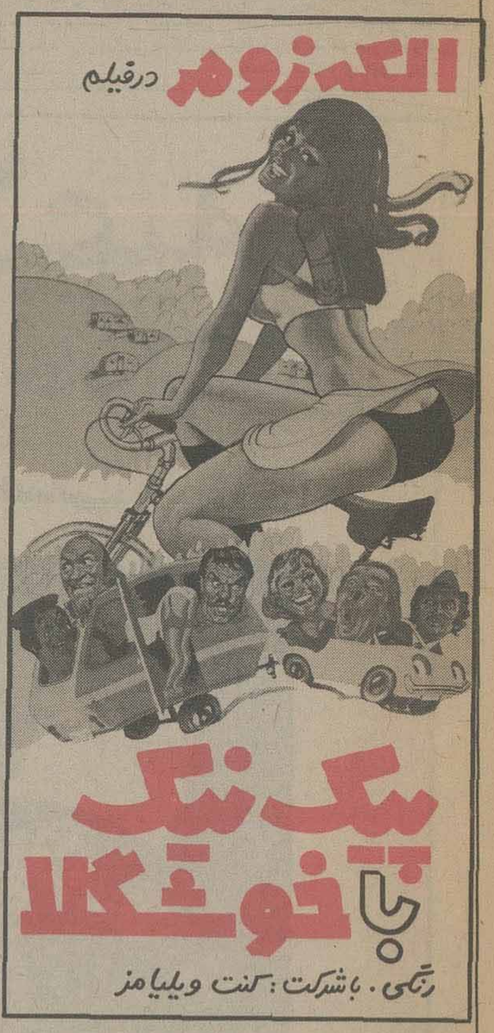

پخش از پالیر فیلم

یک فیلم... کمدی...پرحادثه...بزن بزن...استثنائی...

...رینگو ـ جینگو ـ گرینگو ـ و ـ سانچو هفت تیرکش های مشهور غرب همه با هم و در برابر یک دخترک اعجوبه آتشپاره اعجوبه‌ای که هیچ قلدری تاب مبارزه با او را ندارد

از فرداصبح درسینماهای

رکس ـ رویال

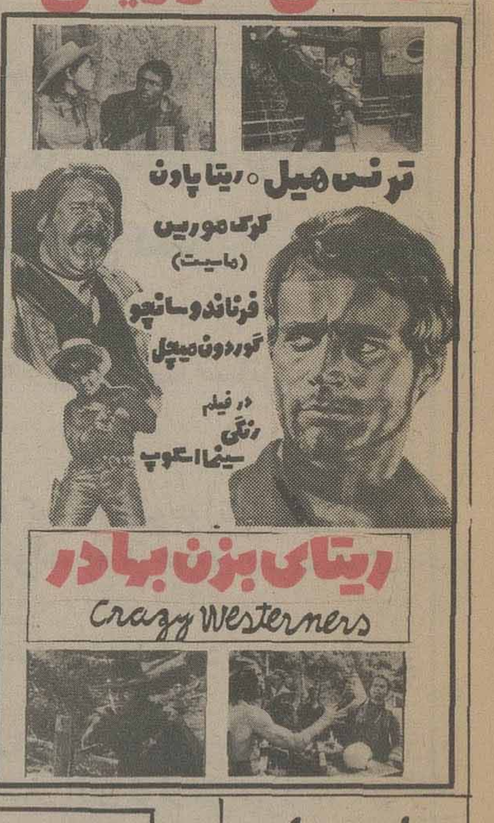

از امروز در سینما

ب.ب

فیلمی کمدی از وسوسه های جوانی یک مرد مجرد...

تماشای این فیلم برای اشخاص کمتر از ۱۸ سال ممنوع است

بازماندگان
برنامه امشب سینما
دیانا
خیابان شاهرضا

از امروز در سینما

پلازا

فیلمی زیبا و موثر از نسل جوان امروز

جی.لی.تامپسون، کارگردان برجسته سینمای انگلستان که آثاری بزرگ و فراموش نشدنی چون توپهای ناوارون و تاراس‌بولبا را تقدیم جهانیان کرده است اینك شاهکار پرحادثه خود را عرضه میکند... فیلمی بی‌نظیر از مبارزات ملت هند علیه اشغالگران انگلیسی

از امشب فقط در

سینماهمای

شرکت ملی ذوب آهن ایران

آگهی استخدام

شرکت ملی ذوب‌آهن آریامهر اصفهان بمنظور تکمیل کادر خود تخصص‌های زیر را با حقوق و مزایای مکفی و برخورداری ازامکانات ویژه استخدام مینماید :

۱ ـ متخصص کامپیوتر
۲ ـ تحلیلگر سیستم
۳ ـ فوق لیسانس ویا لیسانس در رشته مهندسی معدن با پنج سال سابقه کار
٤ ـ فوق‌لیسانس ویا لیسانس در رشته مهندسی معدن.
٥ ـ فوق‌لیسانس ویا لیسانس در رشته مهندسی برق.
٦ ـ فوق‌لیسانس ویالیسانس در رشته مهندسی‌مکانیک.
۷ ـ فوق‌لیسانس ویالیسانس‌دررشته‌مهندسی‌الکترونیک
۸ ـ فوق لیسانس و یا لیسانس در رشته مهندسی راه و ساختمان .
۹ ـ فوق دیپلم و دیپلم در رشته برق .
۱۰ـ فوق دیپلم و دیپلم در رشته مکانیک .
۱۱ـ فوق دیپلم ودیپلم در رشته راه و ساختمان.
۱۲ـ لیسانس و فوق‌دیپلم برنامه‌نویسی .
۱۳ـ راننده پایه یکم وپایه دوم
١٤ـ مونتور اسکلت فلزی .
۱۵ـ مونتور مکانیک .
۱٦ـ تعمیرکار مکانیک .
۱۷ـ جوشکار برق و کاربیت
۱۸ـ تراشکار .
۱۹ـ برقکار .
۲۰ـ بنای نسوزچین .
۲۱ـ راننده لیفت‌تراک با گواهینامه ویژه
۲۲ـ آهنگر .
۲۳ـ نقاش ساختمان .
٢٤ـ شیشه‌بر .
۲۵ـ تکنیسین نقشه‌برداری (فوق دیپلم)
۲٦ـ بنای عمومی
۲۷ـ آرماتوربند
۲۸ـ نجار قالب‌بند
۲۹ـ تعمیرکار رادیو و تلویزیون .

داوطلبان میتوانند برای آگاهی بیشتر و ثبت‌نام همه روزه باستثنای روزهای پنجشنبه و جمعه وایام تعطیل به اداره کاریابی و استخدام شرکت ملی‌ذوب‌آهن ایران واقع در خیابان کاخ شمالی ۱۳۰ ویا اداره کاریابی و استخدام شرکت سهامی ذوب‌آهن آریامهر واقع در ۲۰ کیلو متری جاده اصفهان ـ شهرکرد مراجعه نمایند .

الف ۱۸۳۵

از فردا صبح فقط در

سینماحافظ

یکی ازبزرگترین شاهکارهای سینمای هندکه دردهسال اخیر برایش همتائی نمی توان یافت

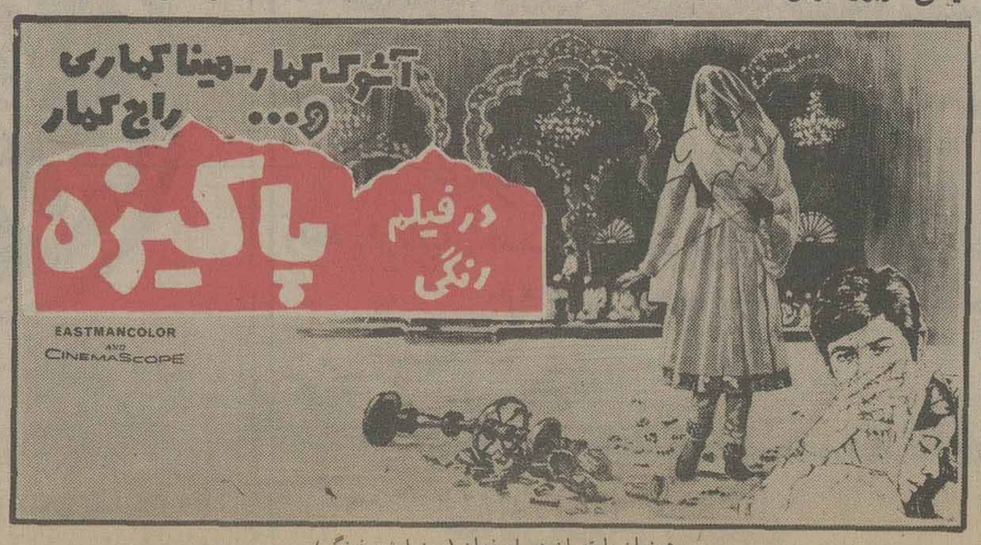

همزمان با تهران در اصفهان (سینما شهرفرنگ)

پلیس راه میگوید:

اگر اتومبیلها درخروجی سمت چپ نداشتند شاید بسیاری از حوادث هرگونه اتفاق نمیافتاد ولی حالا که دارند به سرنشینان خود تأکید کنید که حتما از سمت راست و بااحتیاط پیاده و یاسوار شوند.

مجله جوانان دوشنبه ها منتشر میشود

کاباره های تهران .. کاباره های تهران

شکوفه نو

حمیرا ـ لیلا فروهر
سید کریم

رقص عربی ناگلاسمعی ازقاهره
رقص قفقازی برادران جانباز
گروه اکروبات بندباز
ویولین سیترز
بندبازان یوگسلاوی
بالت کیم ـ بالت ساندرا
۵۴۴۰۴۴ ـ ۵۴۳۰۳۳
شروع برنامه ۱۰ بعدازظهر

باکارا

هایده ـ شاهرخ
یلدا

رقص عربی ملاصفی ازقاهره
زیبارویان تایلندی
مهرویان بنگابوری
پرپوشان انگلیسی
ارش و اتش
۸۹۸۲۰۸ ـ ۸۹۵۱۷۷
شروع برنامه ۱۰ بعدازظهر

ونک

گوگوش
شماعی زاده

هنریت خواننده ایتالیائی
کریستیانو کدین‌های یونانی
مک گرگور شعبده‌باز
تونی شارمن خواننده انگلیسی
رقص قفقازی گروه اتش
بالت لیزا ـ بالت انگلیسی
۶۸۲۵۵۷ ـ ۶۸۴۷۷۵
شروع برنامه ۱۰ بعدازظهر

والت دیسنی جادوگر نابغه سینما که نام او همیشه با فیلمهای خوب و سالم و کارتونهای قشنگ و بامزه همراه است یکبار دیگر مجموعه‌ای از بهترین کارتونهای خود را بهمه خانواده ها مخصوصا بچه ها که عاشق فیلمهای او هستند تقدیم میکند.

از امروز در

سینما گلدن سیتی

چهار کوچولوی والت دیسنی

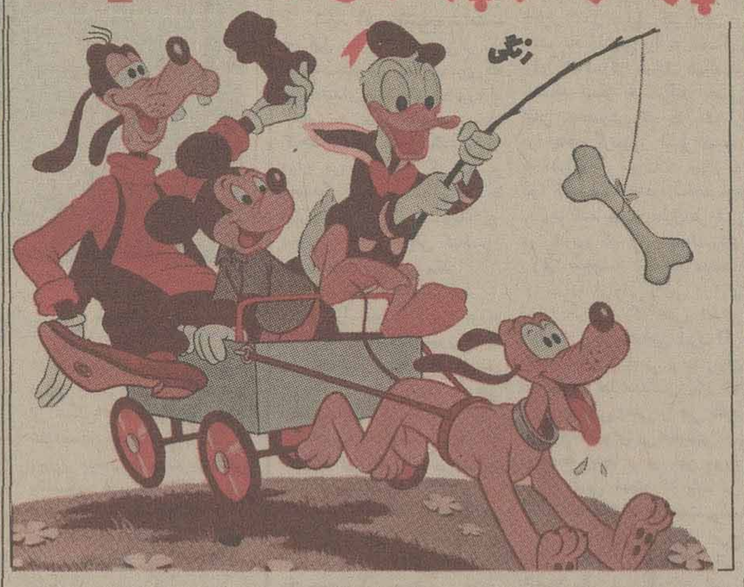

فستیوال فیلمهای والت دیسنی درسینما گلدیس

چهارشنبه ۲۲ تیر پنج‌شنبه ۲۳	فرار به کوه سترآمیز	جمعه ۲٤ تیر شنبه ۲۵	جزیره‌ای بر فراز جهان
یکشنبه ۲٦ تیر دوشنبه ۲۷	فولکس پرنده	سه‌شنبه ۲۸ تیر چهارشنبه ۲۹	گلوله برفی
پنج‌شنبه ۳۰ جمعه ۳۱	جوان استثنائی	شنبه ۱ مرداد یکشنبه ۲	در تعقیب گنج
دوشنبه ۳ مرداد سه‌شنبه ٤	دنیای والت دیسنی		

از فردا صبح در قویترین گروه سینمائی پایتخت

اونیورسال ـ پاسیفیک ـ ایران ـ ساینا
تیسفون ـ رنگین کمان ـ موناکو
پرسپولیس ـ کارون ـ دریا
و... آستارا

در تجریش

پخش از پانوراما

* همزمان با تهران در شهرستانهای: شیراز (پارس سعدی) * اصفهان (نقش جهان ـ مایاک) * آبادان (ایران ـ متروپل) * اهواز (اریا) * رشت (کوروش) * اندیمشک (پارادیا) * تبریز (آریا) * همدان (هما) * گرگان (امپایر)

برنامه سینماها

تماشای فیلمهائی که با علامت (×) مشخص شده برای اشخاص کمتر از ۱۸ سال ممنوع است.

* از ظهر تا سه ـ رنگی ـ چارلز برونسون
دیاموند (۸۲۸۴۰۰) ۱۱/۱۵ـ۱/۴۵ـ۳/۳۰ـ۷/۳۰ـ۹/۴۵
* الهه سیاه ـ رنگی ـ پام گریز
متروپل (۳۱۹۴۱۰) ۹ـ ۱۱ـ ۱ـ ۳ـ ۵ـ ۷ـ ۹
* آفتاب سرخ ـ رنگی ـ چارلز برونسون ـ الن دلون
سانترال (۹۲۸۶۸۶) ۱۰/۳۰ـ ۱۲/۴۵ـ ۳ـ ۵/۱۵ـ ۷/۳۰ـ ۹/۴۵
* الپاکور ـ سینما سکوپ ـ رنگی
پاسیفیک (۷۵۳۳۱۱) ۱۱/۳۰ـ ۳/۳۰ـ ۵/۳۰ـ ۷/۳۰ـ ۹/۳۰
* اسپارتاکوس و ده گلادیاتور ـ رنگی ـ وان وادیس
رکس (۳۱۸۲۴۲) ۱۰/۳۰ـ ۱۲/۳۰ـ ۲/۳۰ـ ۴/۳۰ـ ۶/۳۰ـ ۸/۳۰
* انسان وحشی ، حیوان وحشی ـ رنگی
سینه موند (۶۴۸۳۲۲) ۱۱ـ ۳ـ ۵ـ ۷ـ ۹
* آب نبات چوبی ـ رنگی ـ نرمن ناکس
بلوار (۶۵۵۲۹۲) ۱۱/۳۰ـ ۱/۳۰ـ ۳/۳۰ـ ۵/۳۰ـ ۷/۳۰ـ ۹/۳۰
پانوراما (۳۴۴۷۵۰) ۹/۳۰ـ ۱۱/۳۰ـ ۱/۳۰ـ ۳/۳۰ـ ۵/۳۰ـ ۷/۳۰ـ ۹/۳۰
* این دیگه چه جور مردیه ـ دلیر و بیباک
فلور (۵۲۸۰۹۶) ۹ـ ۱۱ـ ۱ـ ۳ـ ۵ـ ۷ـ ۹
* آشیانه عقاب ها ـ رنگی ـ سینما سکوپ
سهیلا (۳۱۶۴۲۴) ۱۰/۳۰ـ ۱۲/۳۰ـ ۲/۳۰ـ ۴/۳۰ـ ۶/۳۰ـ ۸/۳۰
ری (۵۲۲۵۷۸) ۱۰ـ ۱۲ـ ۲ـ ۴ـ ۶ـ ۸ـ ۱۰
* اردوگاه زیبا رویان ـ رنگی سینما سکوپ
تاج (۳۱۳۸۶۴) ۱۰ـ ۱۲ـ ۲ـ ۴ـ ۶ـ ۸ـ ۱۰
* آخرین روز بهاری ـ سینما سکوپ رنگی
آریا (۳۱۹۸۸۴) ۹ـ ۱۱ـ ۱ـ ۳ـ ۵ـ ۷ـ ۹
* بازماندگان ـ رنگی ـ ترملازاریو
دیانا (۶۴۷۳۶۵) ۱۱ـ ۳/۳۰ـ ۵/۳۰ـ ۷/۳۰ـ ۹/۳۰
* باگزی مالون ـ رنگی ـ جودی فاستر
شهر قصه (۶۲۷۲۹۰) ۱۱ـ ۲ـ ۴ـ ۶ـ ۸ـ ۱۰
* پشت و خنجر ـ ایرج قادری ـ فروزان
اونیورسال (۹۲۶۹۵۳) ۹ـ ۱۱ـ ۱ـ ۳ـ ۵ـ ۷ـ ۹
ایران (۳۱۶۳۵۴) ۹ـ ۱۱ـ ۱ـ ۳ـ ۵ـ ۷ـ ۹
ساینا (۳۵۲۴۴۲) ۹ـ ۱۱ـ ۱ـ ۳ـ ۵ـ ۷ـ ۹
تیسفون (۸۵۸۸۸۲) ۹ـ ۱۱ـ ۱ـ ۳ـ ۵ـ ۷ـ ۹
رنگین کمان (۷۴۵۷۶۰) ۱۰ـ ۱۲ـ ۲ـ ۴ـ ۶ـ ۸
موناکو (۷۳۵۵۷۶) ۹ـ ۱۱ـ ۱ـ ۳ـ ۵ـ ۷ـ ۹
پرسپولیس (۸۵۱۰۸۳) ۱۰ـ ۱۲ـ ۲ـ ۴ـ ۶ـ ۸
کارون (۹۵۵۱۶۵) ۱۰/۳۰ـ ۲/۳۰ـ ۴/۳۰ـ ۶/۳۰ـ ۸/۳۰
دریا (۳۴۱۷۴۶) ۹ـ ۱۱ـ ۱ـ ۳ـ ۵ـ ۷ـ ۹
* تب داغ ـ رنگی ـ ژان پاتریک
پولیدور (۸۹۲۷۳۱) ۱۱/۳۰ـ ۳/۳۰ـ ۵/۳۰ـ ۷/۳۰
* جدال در راه سخت ـ سینما سکوپ ـ رنگی
برلیان (۳۹۳۵۳۵) ۹ـ ۱۱ـ ۱ـ ۳ـ ۵ـ ۷ـ ۹
* جدال دو تیر انداز ـ رنگی گوردون میچل
سیامی (۷۵۴۳۲۹) ۹ـ ۱۱ـ ۱ـ ۳ـ ۵ـ ۷ـ ۹
سیلوانا (۳۶۳۷۷۷) ۱۰/۳۰ـ ۱۲/۳۰ـ ۲/۳۰ـ ۴/۳۰ـ ۶/۳۰ـ ۸/۳۰
* چهار کوچولوی والت دیسنی ـ رنگی
گلدن سیتی (۶۶۳۳۶۹) ۱۱/۳۰ـ ۳/۳۰ـ ۵/۳۰ـ ۷/۳۰ـ ۹/۳۰
* خوشگلهای هوسباز ـ رنگی ـ پاسکال پتی
شهر تماشا (۹۲۸۶۸۶) ۱۱/۳۰ـ ۱/۳۰ـ ۳/۳۰ـ ۵/۳۰ـ ۷/۳۰
* دنیای طلائی ـ سینما سکوپ ـ رنگی
قصر طلائی (۷۵۹۶۲۴) ۹ـ ۱۱ـ ۱ـ ۳ـ ۵ـ ۷ ـ ۹
* دختری بنام جسی ـ سینما سکوپ رنگی
پارک (۳۱۹۶۳۷) ۹ـ ۱۱ـ ۱ـ ۳ـ ۵ـ ۷ـ ۹
* دزد ناشناس ـ رنگی ـ دیواند ـ همامالینی
شهناز (۷۵۴۶۲۶) ۱۰/۳۰ـ ۱۲/۳۰ـ ۲/۳۰ـ ۴/۳۰ـ ۶/۳۰ـ ۸/۳۰
* (×) دیوانه عشق ـ رنگی ـ سینما سکوپ
ب.ب (۸۲۹۶۴۱) ۱۱ـ۲ـ۴ـ۶ـ۸ـ۱۰
* رام نشدنی ـ رنگی ـ کندی دیالسون
رادیو سیتی (۶۴۳۳۲۰) ۱۱/۱۵ـ ۳/۳۰ـ ۵/۳۰ـ ۷/۳۰ـ ۹/۳۰
* راز های مقبره فرعون ـ رنگی ـ جف کوپر
رویال (۸۲۹۷۸۵) ۱۰ـ ۱۲ـ ۲ـ ۴ـ ۶ـ ۸ ـ ۱۰
* زرودست قشنگه ـ رنگی ـ فرانکو
آستارا (۲۷۴۰۲۲) ۱۰/۳۰ـ ۲/۳۰ـ ۴/۳۰ـ ۶/۳۰ـ ۸/۳۰
* سرباز ـ رنگی ملک مطیعی ـ پوری بنائی
آسیا (۶۴۲۹۰۹) ۹ـ ۱۱ـ ۱ـ ۳ـ ۵ـ ۷ـ ۹/۱۵
اروپا (۳۰۳۱۷۹) ۱۰/۳۰ـ ۲/۳۰ـ ۴/۳۰ـ ۶/۳۰ـ ۸/۳۰
مولن روژ (۷۵۲۹۲۹) ۱۱ـ ۱ـ ۳ـ ۵ـ ۷ـ ۹
نپتون (۷۶۰۱۳۶) ۱۱ـ ۱ـ ۳ـ ۵ـ ۷ـ ۹
لیدو (۹۵۱۵۱۱) ۱۰ـ ۱۲ـ ۲ـ ۴ ـ ۶ـ ۸
ژاله (۳۰۴۱۲۰) ۱۰/۳۰ـ ۲/۳۰ـ ۴/۳۰ـ ۶/۳۰ـ ۸/۳۰
المپیا (۹۲۶۷۹۶) ۱۱ـ ۱ـ ۳ـ ۵ـ ۷/۱۵ـ ۹/۱۵
باسارگاد (۴۳۲۷۸۲) ۹ـ۱۱ـ ۱ـ ۳ـ ۵ـ ۷ـ ۹
توسکا (۵۳۹۵۴۴) ۹ـ ۱۱ـ ۱ـ ۳ـ ۵ـ ۷ـ ۹
جرخ فلک (۹۵۰۵۵۸) ۹ـ ۱۱ـ ۱ـ ۳ـ ۵ـ ۷ـ ۹
* سامورائی ـ رنگی آلن دلون
امپایر (۸۹۳۹۴۲) ۱۱/۳۰ـ ۱/۳۰ـ ۳/۳۰ـ ۵/۳۰ـ ۷/۳۰ـ ۹/۴۵
* سایه قاتل ـ رنگی ـ یول برینر ـ باربارابوشه
اتلانتیک (۸۹۷۱۷۱) ۱۱/۱۵ـ ۳/۳۰ـ ۵/۳۰ـ ۷/۳۰ـ ۹/۳۰
* سرزمین محکوم ـ رنگی ـ سیدنی پواتیه
کریستال (۳۱۷۶۷۵) ۹/۳۰ـ ۱۱/۳۰ـ ۱/۳۰ـ ۳/۳۰ـ ۵/۳۰ـ ۷/۳۰ـ ۹/۳۰
* شب نشینی در قصر دراکولا ـ شمشیرزن حرفه‌ای
نادر (۳۲۴۷۹۵) ۹ـ ۱۱ـ ۱ـ ۳ـ ۵ـ ۷ـ ۹
* عشق وایمان ـ رنگی ـ همالیسنی
ارانوس (۵۲۷۹۷۱) ۱۰/۳۰ـ ۲/۳۰ـ ۴/۳۰ـ ۶/۳۰ـ ۸/۳۰
* عشق نفرت انگیز ـ رنگی ـ سینما سکوپ
افلا (۳۱۱۴۷۷) ۱۰/۳۰ـ ۱۲/۳۰ـ ۲/۳۰ـ ۴/۳۰ـ ۶/۳۰ـ ۸/۳۰
* کندور ـ رنگی ـ رابرت ، دفورد
دروازه طلائی (۳۵۲۱۶۰) ۹ـ۱۱ـ۱ـ۳ـ۵ـ۷ـ۹
* کینگ کونگ ـ رنگی ـ جف بریجز
شهر فرنگ (۶۲۸۶۲۸) ۱ـ ۲/۳۰ـ ۴/۳۰ـ ۷/۳۰ـ ۱۰
ریولی (۷۵۷۷۷۷) ۱۰ـ ۱۲/۳۰ـ ۳ـ ۵/۳۰ـ ۸ـ ۱۰/۱۵
کابری (۹۲۸۴۰۱) ۱۰/۳۰ـ ۱۲/۴۵ـ ۳ـ ۵/۱۵ـ ۷/۳۰ـ ۱۰
پارامونت (۶۴۸۳۲۱) ۱۰/۴۵ـ ۱ـ ۳/۱۵ـ ۵/۳۰ـ ۷/۴۵ ـ ۱۰
* لبریز از عشق ـ رنگی ـ پیتر لی لارنس
کسری (۸۲۶۹۳۹) ۱۰/۳۰ـ ۲ـ ۴ ـ ۶ـ ۸ـ ۱۰
* مرز خونین ـ رنگی کنت مور ـ لورن باگال
همای (۳۱۱۶۶۹) ۱۰/۳۰ـ۲/۳۰ـ۴/۳۰ـ۶/۳۰ـ۸/۳۰
* ملوانان نخاله ـ سینما سکوپ ـ رنگی
مازستیک (۶۶۴۸۶۱) ۱۱ـ ۳ـ ۵ـ ۷ـ ۹
* مردی بالاتر از همه ـ رنگی ـ چارلز برونسون
سیلورستی (۲۶۱۲۰۵) ۱۱/۳۰ـ ۱/۳۰ـ ۳/۳۰ـ ۵/۳۰ـ ۷/۳۰
نیاگارا (۶۶۵۳۰۷) ۱۱/۳۰ـ ۱/۳۰ـ ۳/۳۰ـ ۵/۳۰ـ ۷/۳۰ـ ۹/۴۵
ادئون (۳۲۱۹۱۱۸) ۱۱ـ ۱ـ ۳ـ ۵ـ ۷ـ ۹
* والدز : چیچو فرانکو در پاپیون
البرز (۳۰۴۳۵۸) ۸/۳۰ـ ۱۱/۳۰ـ ۲/۳۰ـ ۵/۳۰ـ ۸/۳۰
* وقتی عشق بمیرد ـ رنگی ـ اندی رابینسون
شهر قشنگ (۶۴۷۷۷۷) ۱۱ـ ۱ـ ۳ـ ۵ـ ۷ـ ۹
* هزار یک خنده ـ چارلی چاپلین ـ لورل هاردی
گلدیس (۶۲۸۷۱۳) ۳/۳۰ـ ۵/۳۰ـ ۷/۳۰
* فستیوال فیلمهای فردین و بیک ایمانوردی
الوند (۳۵۶۵۳۸) ۱۰ـ ۱۲ـ ۲ـ ۴ـ ۶ـ ۸ـ ۱۰
کیهان (۵۴۶۳۶۰) ۹ـ ۱۱ـ ۱ـ ۳ـ ۵ـ ۷ـ ۹
* فستیوال فیلمهای سینمای هند
آسمان آبی (۳۴۱۶۶۸) ۹ـ۱۱ ـ ۱ـ۳ ـ ۵ـ۷ـ۹
* ۱۸ سالگان باید بیاموزند ـ سینما سکوپ ـ رنگی
پلازا (۶۴۴۲۵۵) ۱۱/۱۵ـ۳/۱۵ـ۵/۱۵ـ۷/۱۵ـ۹/۱۵
* سانس انگلیسی
گلدیس ساعت ۹/۳۰ (۱۰۰۱ خنده)

سینما کریستال: سرزمین محکوم

تلویزیون برکودکان تأثیر میگذارد

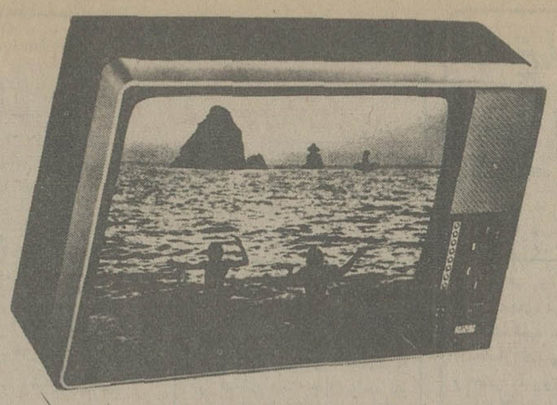

فقط درسال اخیر که نخستین نسل تماشاگر تلویزیون به سال های بیست عمر خودرسیده است، جامعه شناسان، روان شناسان متخصص درامور کودکان، مربیان و آموزگاران امریکایی، یک بررسی کاملا جدی و تمام عیار را درزمینه تاثیر تلویزیون برنوجوانان آغاز کرده‌اند.

بنابراین بررسی ها، کودکان کم تراز ۵ سال، به طور متوسط، هفته‌یی ۲۳/۵ ساعت به برنامه های تلویزیونی نگاه می کنند، و جوانان تازه دیپلمه، دردوساله پایان تحصیلات دبیرستانی خود، دست کم ۱۵۰۰۰ ساعت برنامه های تلویزیونی نگاه کرده‌اند و این مقدار ساعت، به استثنای ساعت هایی که همین جوانان درمدت دوساله خوابیده‌اند، بیش از مقدار ساعت مختص به هریک از فعالیت های دیگر آن هاست. به عبارت دیگر، تلویزیون، پس از پدرومادر، موثرترین عامل نفوذ دررفتار واعتقاد و ارزش های اخلاقی جوانان امریکایی است. بی تردید، بسیاری از برنامه های تلویزیونی، پسندیده و سودمند هستند. به طور کلی نوجوانان و جوانان بیش تر اطلاعات خود را از جهان خارج، امروزه، از تلویزیون اخذمی کنند و از فرهنگ واژه های غنی تری بهره‌مند می شوند که مفهوم های هرواژه‌یی را به نحوی بسیط تر درذهن آن ها جای می دهد.

باتمام این احوال تاثیر تلویزیون برنوجوانان و جوانان، به طوری که از شهادت ۲۳۰۰ بررسی و گزارش دقیق برمی آید، تاثیری منفی است. میکائیل روتنبرگ روان شناس کودک، واستاد دانشگاه واشنگتن بیش از ۵۰ گزارش مفصل را که ماخوذ از پرس وجوهای نزدیک به ده هزار نوجوان است، به دقت بررسی کرده است. بیش تر این گزارش ها حاکی از آن است که تماشای برنامه های تلویزیونی به طور کلی نه به صورت خاص ـ روح تخلف و تجاوز را دروجود نوجوانان بارور می کند.

اما عوارض ناشی از تماشای برنامه های تلویزیون، فقط قسمتی از تاثیر تلویزیون است، تلویزیون درپرورش جسمانی کودک و نوجوان نیز تاثیر دارد. مدت زمانی که نوجوان جلوی دستگاه گیرنده تلویزیونی من نشیند، از آن جا که او را از بازی و حرکت باز می دارد، خود موجدیک تاثیر منفی درجسم اوست. به تازگی دکتر پنجامین اسپاک، دختر خوانده، و دختر دخترش را برای دیدن یک کنسرت به نیویورک به نمایش برادوی برد. اما این استاد بلند پایه روان شناسی، دچار تعجب شد، وقتی که دریافت هر دو نوجوان، تماشای کنسرت را درتالار خیلی دست کم گرفته‌اند ـ حال آن که به تماشای آن از پرده تلویزیون راضی و خوش حال می شوند.

یک خانم آموزگار دبستانی درحومه واشنگتن متوجه شده است که دانش آموزان او، به نحوی غیرعادی ورّاج شده‌اند، ودرسرکلاس هم نمی توانند از پرحرفی خودداری کنند. این خانم آموزگار می گوید: «آن ها، وقتی که درخانه هستند نمی توانند هنگام تماشای تلویزیون، حرف بزنند. به همین سبب است که آن ها تشنه حرف زدن شده‌اند.

دکتر دیوید پرل، عضو برجسته پژوهشگاه ملی بهداشت روانی می گوید که تلویزیون، بسیاری از روابط عادی و متقابل پدران و مادران با فرزندان شان را به نحوی آسیب رسان، تغییر داده است.

یک سلسله بررسی های دیگر نشان داده است که اعتیاد به تلویزیون، تصور خلاق را فرو می نشاند. به طورمثال یک گروه پژوهشی وابستهٔ به دانشگاه کالیفرنیای جنوبی ۲۵۰ دانش آموز دبستانی خوش حافظه و روشن ضمیر را سه هفته مورد بررسی قرار داد. آزمایش ها، نشان داد که آن ها درتمام زمینه های مربوط به توانائی های مغزی خلاق، جز مهارت های دستی، فروکش کرده‌اند.

آموزگاران مدرسه پرستاری، که نسل پیش از تلویزیون را مورد بررسی قرار داده‌اند، اظهار داشته‌اند که بازی های جوانان خیلی کم تر از گذشته، خیال انگیز و تصور پرور است.

پرفسور استفن ورچل، استاد روان شناسی دانشگاه ویرجینیا می گوید: شما نمی بینید که این بچه ها، به همان صورتی که ما اسباب بازی های خود را می ساختیم به ساختن اسباب بازی های خود بپردازند. شما کم تر می بینید که آن ها به بازیهایی سرگرم باشند که برقدرت تخیل و تصور متکی باشد و به پرورش تخیل ها کمک کند هرچیزی که به نظر آن ها می رسد، نتیجه‌یی از آموزش یا تاثیر تلویزیون» دوروتی کوهن، کارشناس پرورش کودک دریک کالج آموزشی نیویورک، می گوید:

«تلویزیون توانایی کودک را به تدوین تصویرها در مغزش، تضعیف می کند، و آن را از بین می برد.»

حتی تماشای زیاد به برنامه های تلویزیون در سنین کم، قدرت تماشای خوب را سلب می کند. پل کافمن، پژوهشگر دانشگاه استادفورد می گوید: «آن چه، در واقع، تلویزیون به کودکان می آموزد، بی ارادگی است. تلویزیون این تصور را در کودک می آفریند که هرجا باشی و هر کار داشته باشی و هرچه بخواهی، می توانی در خانه‌ات بنشینی و آن را به دست آوری.»

تأثیرپذیرترین تماشاگران تلویزیون، در بارهٔ برنامه های آن، به طور کلی، چه می اندیشند؟ این پرسشی بود که از صدها کودک و نوجوان شد و نمونه‌یی از پاسخ های نوشته چنین است:

نوجوان ۱۴ ساله، اهل لوس آنجلس ـ تلویزیون، تماشاگر را کاملا از بقیه دنیا جدا می کند. من، دیگر با اعضای خانواده‌ام کاری ندارم ـ اما خودم را می گویم که سخت سرگرم تلویزیون هستم، و از دیگران فارغ.»

کودک ۱۰ ساله، اهل نیویورک ـ تلویزیون مرا ناراحت می کند ـ خاصه وقتی که کسی در کنار من به آن نگاه کند. اگر او حوصله‌اش سر برود، ناچارم با او صحبت کنم. آن گاه است که از برنامه تلویزیون چیزی دستگیرم نمی شود، جز عصبانیت.

***

بحث از ارتباط بین خشونت تلویزیونی، و رفتار تجاوزکارانه در اجتماع بحثی طولانی‌تر از «دود اسلحه» است. اما امروزه حتی متعصب‌ترین خواستاران تلویزیون اظهار می دارند که بسیاری از کودکان، در شرایط معینی، از اعمال ضداجتماع بدان گونه که بر پرده تلویزیون نمایان می شود، تقلید می کنند. درواقع، یک بررسی علمی دربارهٔ ۱۰۰ نوجوان مجرم که به دیدن برنامه های تلویزیون خو گرفته‌اند، نشان داده است که درحدود ۲۲ تن از آن ها اعتراف کرده‌اند که از روش های موردعمل در برنامه های تلویزیونی تقلید کرده‌اند.

پاره‌یی از پدران و مادران، با مسائل تلویزیون فقط با بیرون کشیدن دوشاخه برق از پریز مواجهه می کنند. چارلز فرای، آموزگار اهل سانفرانسیسکو، که پدر یک پسر پنج ساله است، در سال ۱۹۷۲ پس از آن که دستگاه گیرنده تلویزیون خود را شکست، تصمیم گرفت که دیگر تلویزیون نخرد. پسرک پنج ساله، ابتدا دست به عصیان زد، اما امروزه که او ۱۴ ساله است، ساعت های بعدازظهرش را با درس رقص همراه آهنگ ناشی از نوار، و کار در پمپ بنزین می گذراند. برادر ۱۳ سالهٔ او کمی فوتبال و بسکتبال بازی می کند، و اخیرا هم به خواندن کتاب روی آورده است. پدر آنها می گوید: «من بچه های دیگری به سن و سال آنها را کمتر می شناسم که سرگرمی ها و علاقه هایی مثل آن ها داشته باشند.»

بدیهی است که برای رفع شر تلویزیون ـ خصوصا برنامه های خشونت آمیز و تجاوزکارانه آن، پادزهر منحصر به فردی وجود ندارد. امروزه، کودکان و نوجوانان را نمی توان از تماشای تلویزیون به کلی جدا کرد. اما تمام کارشناسان معتقدند که به جای استفاده از تلویزیون برای ساکت و آرام نگه داشتن کودکان، پدران و مادران باید شخصا بکوشند که در کنار فرزندان خود به تماشای برنامه ها بنشینند. و آن گاه است که می توانند به آن ها کمک کنند که آن چه را می بینند، به نحو مطلوبی توجیه کنند ـ وگرنه بهتر است تلویزیون را خاموش کنند و بچه ها را به کار دیگری سرگرم کنند، ولو آن که همراه خودشان باشد.

مسأله امروزی برای پدران و مادران دیگر این نیست که: «آیا می دانید فرزندان شما امشب کجا هستند؟» مسأله این است که: «آن ها به تماشای چه برنامه‌یی رفته‌اند یا نشسته‌اند ـ و با چه شخصی یا کسانی؟»

ترجمه از: ریدرزدایجست

عبیدی

کارخانه داروسازی دکتر عبیدی

واقع درکیلومتر ۷ جاده مخصوص کرج (منطقه صنعتی) بامشخصات زیر

برای فروش عرضه میشود

۱ـ مساحت زمین کارخانه بیش ازده هزارمترمربع بوده ودارای پنجهزارمترساختمان مدرن ومجهز به کلیه تأسیسات لازمه وماشین آلات تولیدی به انضمام پروانه ساختمان برای سه هزار وپانصد مترمربع جهت ساختمان جدید

۲ـ دارای پروانه های تأسیس وبهره برداری داروسازی ازوزارت بهداری ووزارت صنایع ومعادن

۳ـ دارای آزمایشگاههای مجهز کنترل کمّی وکیفی

۴ـ دارای اجازه مخصوص برای صادرات دارو بخارج ازکشور

۵ـ برطبق نظریه کارشناسان صنایع داروسازی ایرانی وخارجی، کارخانه داروسازی دکترعبیدی یکی ازبزرگترین ومجهزترین کارخانجات داروسازی ایرانی بوده وکلیه محصولات آن منطبق بااستانداردهای بین المللی میباشد

نشانی پستی: صندوق شماره ۱۹۰۲ تهران

کارخانجات فلورموکت یزد

درسراسر ایران نماینده می پذیرد

تلفن تهران ۶۴۰۹۹۸ یزد ۶۲۷۵

استخرهای پیش ساخته شرووود

قابل نصب درمنازل ـ باغات وکناردریا

نصب سریع

مجهز به دستگاه تصفیه آب وجاروب مخصوص ونردبام

ساخت استرالیا

دایره‌ای. باندازه های	چند ضلعی بابعاد
متر ۴/۶×۱/۲	متر ۸/۱×۴/۶×۱/۲
متر ۵/۳۰×۱/۲	۹/۳×۴/۶×۱/۲
متر ۶/۱×۱/۲	متر ۱۲×۶/۱×۱/۲

نماینده انحصاری: شرکت مکاورز

خیابان آیزنهاور شماره ۶۹۱ تلفن ۹۷۰۳۳۱ـ۹۷۲۸۷۶

نمایندگان فروش درشهرستانها:

اصفهان ـ آقای قدرت اله جاوید چهار باغ پائین مقابل باغ همایون تلفن ۲۵۵۷۶
شیراز ـ آقای مهندس ملکی خیابان عسیف آباد تلفن ۳۵۴۶۵
مشهد ـ تکنوفارم خیابان بهار تلفن ۴۱۸۳۳
گنبدکاوس ـ آقای بهمن دولتشاهی تلفن ۴۳۹۵
گرگان ـ آقای حسین نقابت تلفن ۲۲۱۱
رشت ـ آقای رفیع‌زاده خیابان رضاشاه کبیر ـ تلفن ۲۲۴۸۰

قابل توجه مودیان مالیاتی مشاغل موضوع ماده ۵۹

نظربااین که مطابق ماده ۶۰ قانون مالیات های مستقیم مودیانی که مشمول ماده ۵۹ قانون مذکور میباشند مکلفند اظهارنامه مالیاتی حوزه‌ای که محل شغل، مودی درآن واقع‌است تسلیم و براساس آن مالیات متعلق را بنرخ مقرر در ماده ۱۳۴ بپردازند بدین وسیله باطلاع این دسته از مودیان مالیاتی میرساند چون مهلت تسلیم اظهارنامه مربوط به عملکرد سال ۲۵۳۵ تا آخر تیرماه سال‌جاری میباشدنسبت به تنظیم اظهارنامه «کدفرم مربوط را ازحوزه مالیاتی محل دریافت خواهند فرمود» وتسلیم آن همراه باترازنامه « درصورت مکلف بودن بتسلیم ترازنامه» وحساب سودوزیان منکی به دفاتر قانونی بدفتر ممیزی مالیاتی حوزه مربوط و پرداخت مالیات متعلق قبل از انقضاء مهلت فوق‌الذکر اقدام فرمایند تامشمول جریمه و زیان دیرکرد نشوند.
م الف ۷۱۷۲

وزارت امور اقتصادی و دارائی

قابل توجه مشمولین مالیات برجمع درآمد

نظر باینکه مطابق تبصره ٤ ماده ۱۳۲ قانون مالیاتهای مستقیم مهلت تسلیم اظهارنامه مالیات برجمع درآمد تا آخرتیرماه هرسال میباشد بدینوسیله باطلاع آندسته ازاشخاص حقیقی که در سال ۲۵۳۵ از یک یا چندمنبع تحصیل درآمد کرده‌اند بطوریکه در مجموع مشمول مقررات مربوط به تسلیم اظهارنامه تکمیلی و پرداخت مابه‌التفاوت شده‌اند میرساند که تاآخر تیرماه سال‌جاری اظهارنامه تکمیلی حاوی جمع کل درآمد مشمول مالیات که در سال مالیاتی قبل تحصیل کرده‌اند با توجه به مقررات مواد ۱۳۱ و ۱۳۲ قانون مالیاتهای مستقیم‌تنظیم و به حوزه ممیزی محل سکونت‌خود تسلیم و مالیات مابه‌التفاوت مقرر را پرداخت فرمایند تا مشمول جریمه نشوند.
م الف ۷۱۷۲

وزارت امور اقتصادی ودارائی

قابل توجه مالکین باغات در تهران وشمیرانات

بکلیه مالکین اراضی بایری که زمین های خود را طبق مقررات آئین نامه‌اجرای تبصره ۱۵ اصلاحی ماده ۲۱٤ قانون مالیاتهای مستقیم ازاول سال ۲۵۲٦ ببعد تبدیل بباغ کرده‌اند اعلام میشود که تا آخر تیر ماه‌جاری اظهار نامه مربوط بباغ بودن زمین خود را تهیه و به دارائی محل تسلیم فرمایند و در صورت عدم تسلیم اظهار نامه‌مشمول جریمه‌مقرر خواهند شد.
م الف ۷۱۷۲

وزارت امور اقتصادی ودارائی

قابل توجه مودیان مالیاتی مستغلات

باطلاع کلیه مالکین محترم مستغلات اجاری که طبق مقررات قانون مالیات‌های مستقیم مکلف به تسلیم اظهارنامه‌میباشند: (در صورتی که ساختمان جدیدالاحداث باشد یا در جریان سال گذشته تغییراتی در ساختمان داده شده باشد و همچنین در صورتی که مستاجر یا میزان اجازه بها یا مالک مستغل تغییر یافته باشد) می رساند: که تا پایان تیر ماه جاری نسبت به تنظیم اظهار نامه و تسلیم آن‌به‌حوزه ممیزی مربوط اقدام نمایندتامشمول‌جریمه مقرر نشوند. بدیهی است در سایرموارد مودیان مالیات مستغلات الزامی به تسلیم اظهارنامه ندارند و فقط مکلفند مالیات مقرر را تا آخر تیر ماه جاری به حوزه مالیاتی مربوط پرداخت نمایند.
م الف ۷۱۷

وزارت امور اقتصادی و دارائی

هواپیمائی ملی ایران

اطلاعیه

تهران ـ نیویورک ـ تهران با پروازهای چارتر «هما»

هواپیمائی ملی ایران در تامین رفاه حال وتسهیل مسافرت کارمندان سازمانها وخانواده بلافصل آنان به نیویورک پرواز های دربست (چارتر) مخصوصی را با نرخ مسافرتی خاص برای تابستان امسال ترتیب داده است.

بشرط پر شدن ظرفیت هواپیما نرخ دوسره مسافرت برای هرصندلی بالغ بر ٤٤۰۰۰ ریال خواهد بود.

این پرواز ها در اختیار سازمان‌های دولتی ـ ملی ـ انجمن ها ـ باشگاهها و موسسات آموزشی قرار داده خواهد شد. تا برای مسافرت کارمندان ـ اعضاء واجد شرائط وخانواده آنان مورداستفاده قرارگیرد.

سازمانهائیکه مایلند از پروازهای دربست فوق‌الذکر استفاده کنند می توانند با قسمت پرواز های اجاره‌ای دربست (چارتر) «هما» تماس حاصل نمایند.

تلفن ـ۹۱۱۲۵۱۸ـ ۹۱۱۲۵۱۷

اطلاعیه

اتاق بازرگانی وصنایع و معادن ایران درنظر دارد بمنظور اماده ساختن کارکنان بازرگانان و شرکت های بازرگانی و صنعتی وتولیدی بامورگمرکی و تعلیم نحوه انجام تشریفات مقرر برای ترخیص کالاهای وارداتی وصادراتی کلاسی بمدت سه ماه با چهل جلسه تدریس، درقسمت اموزشگاه بازرگانی وابسته باتاق تشکیل دهد که برنامه ان بشرح زیر است:

۱ـ طرز ترخیص کالا از گمرک باتوجه به قانون امورگمرکی و آئین نامه اجرائی آن

۲ـ آشنائی باتعرفه گمرکی وطرز پیدا کردن طبقه بندی کالاها و جدول تعرفه

۳ـ آشنائی با سایرمقررات عمومی صادرات وواردات وجدول ان

۴ـ آشنائی بامقرراتی که اجرای آن بعهده گمرک بوده ولی رعایت آنها درترخیص کالاها لازم است.

افراد علاقمند و یا شرکت هائی که مایل باشند افراد واجد شرط خود را دراین کلاس شرکت دهند میتوانند همه روزاز ساعت ۸/۳۰ صبح الی ۱ بعدازظهر برای کسب اطلاع بیشتر بقسمت آموزش اتاق بازرگانی و صنایع و معادن ایران مراجعه نمایند.

اتاق بازرگانی و صنایع و معادن ایران

قابل توجه شرکتها وسایر اشخاص حقوقی

نظر باینکه مطابق ماده ۸۳ قانون مالیات‌های مستقیم مدیران هریک از اشخاص حقوقی مکلفند اظهار نامه مالیاتی نسبت به کلیه درآمد مشمول مالیات را منتهی چهار ماه پس از پایان سال مالیاتی با ترازنامه و حساب سودو زیان منکی بدفاتر قانونی مصوب مجمع عمومی بدفتر ممیزی مالیاتی حوزه‌ای که اقامتگاه شخص در آن واقع است تسلیم و مالیات متعلق‌را به ترتیب‌مقرر احتساب و پرداخت نماید بدینوسیله‌باطلاع کلیه شرکتها و سایر اشخاص حقوقی که سال مالی آنها منطبق با سال شاهنشاهی است و مهلت تسلیم اظهار نامه مالیاتی عملکرد سال ۲۵۳۵ آنها تا آخر تیر ماه‌سال جاری میباشد میرساند که قبل از انقضاء موعد مقرر در تهران بحوزه‌مالیاتی‌مربوط در اداره کل مالیات‌برشرکتها وارث (خیابان ناصر خسرو کاخ وزارت امور اقتصادی و دارائی) و در شهرستانها به حوزه‌مالیاتی مربوط مراجعه و ضمن تسلیم اظهارنامه و ترازنامه و حساب سود و زیان‌ومصوبه مجمع عمومی (درصورتیکه مکلف به‌تسلیم آن هستند) مالیات متعاقرا پرداخت فرمایند تا مشمول جریمه نشوند. ضمنا محل‌تسلیم اظهار نامه و پرداخت مالیات اشخاص حقوقی‌خارجی که در ایران دارای‌اقامتگاه یا نمایندگی نیستند تهران (اداره کل‌مالیات شرکتها و ا.ث) است.
م الف ۷۱۷۲

وزارت امور اقتصادی ودارائی

جدول

ویژه ۹۶۸۸ — شماره — عادی ۱۱۹۶۰

افقی ویژه

۱ ـ از شاعران دوره سامانی که قبل از فردوسی اقدام به تنظیم شاهنامه کرد ۲ ـ رایحه ـ نقاش بر آن نقش می‌زند ـ از سینمای‌های قدیمی ایران ـ ضمیریست ۳ ـ دریاچه‌ای در ترکیه ـ جدی خارجی ـ اینهم جزو اسرار است ـ یکی از پساوندها ۴ ـ به دنبال اسمی که بیاید جائی میشود ـ از شهرهای عربی ـ دو کارمند که در یک ردیفند ۵ ـ از امراض پوستی ـ پوشاندن ـ علامت جمع ـ درخت زبان گنجشک ـ ۶ ـ قصد و اراده ـ اولین زوج ـ لخت و برهنه ـ ۷ ـ بادیکی نمی‌وزد ـ حرف شرط ـ حیوانی که خوب سرش را نبریده‌اند ۸ ـ عرصه بلبلان است ـ کشور چکمه سان در روی نقشه اروپا ۹ ـ کارش غارتگری است ـ گرداگرد دهان ـ آهک. ۱۰ ـ صد هزار هندی ـ از خلفای معروف ـ عددیست ۱۱ ـ به زمین فرو رود ـ طرف ـ خجستگی ـ جنگ و نبرد ۱۲ ـ یکی از مشتقات نفت ـ اسب روز مبادا ـ نگران‌ترین موجود ـ ۱۳ ـ خدا نکند بر کار افتد ـ طایفه ـ اختیار بدنش دست خودش نیست ـ خمیده ـ ۱۴ ـ ضمیر مفرد ـ زخمی شده ـ یک است و هزار ـ حرف ربط. ۱۵ ـ یکی از نخست وزیران معروف بعد از مشروطیت.

عمودی

۱ ـ یکی از مجسمه‌های عهد باستان که یادگاریست از فراعنه مصر ـ واحد کشتی ۲ ـ دربان ـ آینه باشد ـ دیوار قلعه ۳ ـ شرابش را به شاعر دهید ـ اندوه و ناراحتی ـ قسمتی از کمان ۴ ـ یکی از سه اقنوم ـ بانگ جرس ـ زمانی مظهر زور و قدرت بود ـ با کیمیا طلا میشود ۵ ـ یکی از خرد کنندگان اعصاب است ـ آنچه که تولید آهنگ کند ـ از کشیدنی‌هاست ـ اما ربطی ـ دست ندارد ۶ ـ زمانی ژیگولوی معروفی بود ـ محل‌های باز گشت ـ راستی مرد را از آن دانند ۷ ـ موش خرما ـ نوعی ورزش ـ از گیاهائی که در مکانهای نمناک میروید. ۸ ـ زمین ـ چیزی کم از امتحان کننده ـ نوعی بازی قمار ـ علامت نداشتن ـ ۹ ـ از برداشتنی‌ها ـ اثری از فروید ـ نوعی کفش است ـ ۱۰ ـ چندیست همگانی شده ـ از نخست وزیران سالهای اخیر ـ به از جمال است ـ ۱۱ ـ ضروریست ـ زمانی خدای سنگی می‌ساخت ـ صلح و آشتی ۱۲ ـ عقل درست و حسابی ندارد ـ زاهد و عابد ـ لطیف است ـ دهان ـ ۱۳ ـ مثل و مانند ـ صاحب شدن ـ از مارکهای ماشین ۱۴ ـ خانم دو تکه می‌پوشد ـ عاشقی دیوانه‌اش شد ـ بر پاچه شلوار توان دید ۱۵ ـ از گیاهان طب سنتی ـ تنگه‌ای در اروپا که دریای بالتیک را به دریای شمال وصل می‌کند.

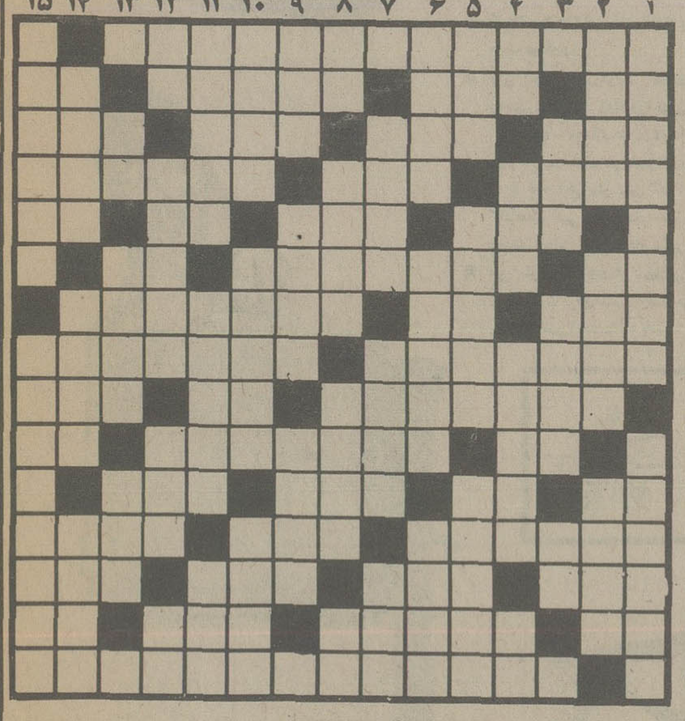

حل جدول های شماره قبل

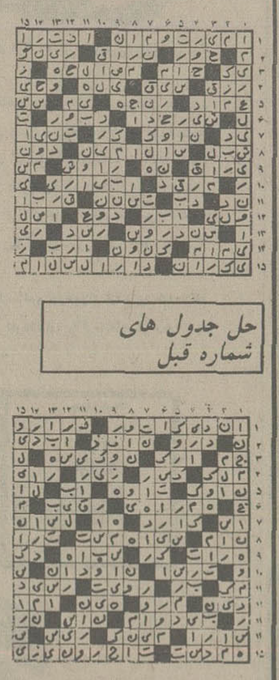

افقی عادی

۱ ـ آلفرد نوبل آنرا اختراع کرد و از کرده خویش پشیمان شد. ۲ ـ تکخال ورق ـ عضوی در درون ـ یک دسته نور ـ فاصله را میرساند. ۳ ـ قومی در ایران قدیم ـ شایسته و سزاوار ـ علاقه و الفت ـ با گداز آید! ۴ ـ زمین است و خاک ـ شیطان در دل می‌اندازد ـ به گرد آفتاب همی گردند. ۵ ـ جوانمرد ـ رودی در ایران ـ یکی از سیمهای برق ـ توانائی ۶ ـ گاهی با جایش رود ـ مدتهاست ساختنش در ساختمان ها بر افتاده ـ فلزیست.

۷ ـ علت ـ در سخنش شیرینی دیگری دیده‌اند ـ حرفه پرورش حیوانات اهلی. ۸ ـ هنری است در سیرک‌ها ـ چهره‌ای چون قرص قمر دارد. ۹ ـ درویشی وناداری ـ آخرین حرف ـ چیز ۱۰ ـ حرف صریح ـ واحدی در طول ـ جنس قوی. ۱۱ ـ مادر عرب ـ از آلات طرب ـ سال در لفظ ترکان ـ اگر در دل خانه کند کارها پیش نرود ـ ۱۲ ـ گلی است گلدانی در بهار ـ دوشیزه خانم انگلیسی ـ زمانی وسیله تیر اندازی بود. ۱۳ ـ صفت فلفل است ـ گردنه‌ای در ایران ـ ضد شتاب ـ کمانگیر معروف.

۱۴ ـ ضمیر انگلیس ـ تیز باشد ـ به آب کشیده‌اش می‌خندند ـ عددیست. ۱۵ ـ مجمع الجزایری در اروپا.

عمودی

۱ ـ در خور و شایسته نیست ـ از زندانهای معروف فرانسه. ۲ ـ سمت چپ ـ اشک سحرگاهی گل ـ سرای نیکوکاران است. ۳ ـ بر سرش جان می‌بازند ـ کله‌اش زشت است! ـ ضمیر متصل. ۴ ـ رودی در اروپا ـ از مرغان شکاری ـ ابراهیم نبی به ویرانیش کشید ـ خشکی. ۵ ـ پسوند مانند ـ با آن برق تولید می‌کنند ـ از مارکهای اتومبیل که گرانقیمت است. ۶ ـ از انواع پای افزار تابستانی ـ راه نفوذ نور ـ اسب در لفظ ترکان. ۷ ـ بد صدا در حمام میخواند ـ عاقبت جای اصلی می‌نشیند ـ سوار شده. ۸ ـ بلی به زبان آلمانی ـ جاویدان ـ سایه پدر از سرش برفته ـ اثر دویدن است. ۹ ـ مجلسی است ـ از کشورهای آسیائی ـ کودک و نوزاد ۱۰ ـ یکی از پیامبران ـ سخن چینان ـ روی و رخساره. ۱۱ ـ از معروفترین تراژدی نویسان فرانسوی ـ تازه به شهر آمده ـ فلزیست سبک وزن ۱۲ ـ زمین ـ از سنگهای گرانبها ـ نیم رقص آمریکائیان ـ سایه تردید. ۱۳ ـ در راه عزیزان میدهند ـ وسیله چسباندن ـ آسمان ۱۴ ـ طاقت ـ سمت راست ـ زمانی پنجره اعیان و اشراف بود. ۱۵ ـ عکس العمل ـ شهری در جنوب.

امروز و فردا در تلویزیون ببینید

سه شنبه • برنامه اول

۱۸/۰۰ ـ کودکان عصر حجر
۱۸/۴۵ ـ اموزشی
۱۹/۱۰ ـ اخبار
۱۹/۲۰ ـ اخبار ورزشی
۱۹/۳۰ ـ موسیقی کلاسیک
۲۰/۰۰ ـ دانش
۲۰/۳۰ ـ اخبار
۲۱/۱۰ ـ سلطان صاحبقران ـ قسمت چهارم
۲۲/۱۰ ـ آقای مربوطه
۲۲/۲۰ ـ ادب امروز
۲۲ ـ گریف بنام گلوله بی صدا
کارگردان والتر دایتر
با شرکت اورن گرین ـ بن مورفی ـ استیون کینس کاراگاه ـ گریف بوسیله شخص ناشناسی چندین بار بمرگ تهدید میشود لذا کاراگاه گریف سعی میکند همه دوستانش را از اطراف خود پراکنده کند. مایک همکار او نگران وی است و سعی میکند بنحوی باو کمک نماید روزی که گریف با شخص ناشناس در اسکله قرار ملاقات دارد بوسیله او زخمی میشود. در ملاقات دوم شخص ناشناس گریف را دستگیر و زندانی میشود گریف که سعی در شناسائی او دارد در می یابد که اسمش اوری تیلور است و قصد انتقام از او را دارد. دراین بین دوستان کاراگاه گریف بیکار ننشسته و سعی درپیدا کردن گریف مینمایند.

سه شنبه • برنامه دوم

۱۹ـ موسیقی و اسلاید
۱۹/۳۰ـ اوون مارشال، وکیل دعاوی
باشرکت ارتورهیل ـ لی میجرز
رقبای انتخاباتی «آندروشیلد» که قراراست بریاست موسسه تحقیقاتی «براشر» انتخاب شود، برای بدنام کردن او بهمسرش که سابقا هنرپیشه سینمابوده است تهمت‌هایی میزنند ولی «اون مارشال» که بدرخواست «آندوشیلد» وارد ماجرا میشود دردادگاه ثابت میکند که این تهمت‌ها بی‌اساسند.
۲۰/۳۰ـ اخبار
۲۱ـ سوال مردم پاسخ مسئولان
۲۱/۰۵ـ مالکیت و تجارت نفت از ابتدا امروز برنامه‌ای از مسعود بهنود
۲۲/۳۵ـ فیلم سینمائی (گذرگاه باهاما)
کارگردان: ادوارد گریفیث
باشرکت مادلین کارول، استرلینگ هایدن
خلاصه داستان
پدر آدریان همسر «مری» هنگام کار در نمکزار ویلدوکس می‌میرد. مادرآدریان تصورمیکند که بومی‌های ویلدوکس که از جزایر دورافتاده‌ی هند غربی است همسر اورا کشته‌اند. مری‌وارد ویلدوکس میشود.
منتقدان فیلم آمریکا این فیلم را در سال ۱۹۷۰ (خوب) ارزش‌گذاری کرده‌اند. «در تعقیب همسران» جهش دوباره، «چشمان نابینا»، «سلطان حیوانات» از کارهای دیگراین فیلمساز است.

سه شنبه • بین المللی

۱۴/۳۰ فیلم
۱۶ خلاصه اخبار
۱۶/۰۵ اسکابی دود
۱۶/۳۰ خیابان سه سامی
۱۷/۲۵ پانانا اسپیلتیز
۱۸/۰۵ ان دختر
۱۸/۳۵ سرآشپز فرانسوی
۱۹ اخبار
۱۹/۲۵ قرن بیست و یکم
۱۹/۵۰ افراد خانواده
۲۰/۱۵ شوی کارول برنت
۲۱/۱۰ خیابانهای سانفرانسیسکو
۲۲ اخبار
۲۲/۲۵ فیلم سینمائی

چهارشنبه • برنامه اول

۱۲/۰۰ ـ اخبار
۱۲/۰۵ ـ تلاوت قرآن
۱۲/۱۵ ـ اشعار مذهبی
۱۲/۳۰ ـ سخنرانی مذهبی
۱۳/۰۰ ـ مستند
۱۴/۰۰ ـ اخبار
بخش دوم
۱۸/۰۰ ـ تلاوت قرآن
۱۸/۱۰ ـ اشعار مذهبی
۱۸/۲۵ ـ سخنرانی مذهبی
۱۸/۵۰ ـ تاریخ کاظمین
۱۹/۱۰ ـ اخبار
۱۹/۲۰ ـ اخبار ورزشی
۱۹/۳۰ ـ اموزشی
۲۰/۰۰ ـ چهار دیواری
۲۰/۳۰ ـ اخبار

۲۱/۱۰ خیابانهای سانفرانسیسکو
نام این قسمت: شاهد جنایت
کارگردان: والترگراومن
هنرپیشگان: کارل مالدن، مایکل داگلاس،
خلاصه داستان: «لوئیس روزالی» و «جوبوتورو»، پس از مدتها کار برای دیگران، حالا قایقی خریده‌اند و با آن ماهیگیری می‌کنند. یک شب به هنگام بازگشت به ساحل، با قایقی برخورد می‌کنند که بطور غیرقانونی از کشورهای دیگر به ایالت متحده امریکا مسافر می‌آورد.
«لوئیس» و «جو» که از قبل این موضوع را می‌دانسته‌اند برای اجتناب از درگیری با گروه تبهکار «دریج» این برخورد را ندیده می‌گیرند. «جو» برای خرید «گلاتوری» که به سبب تیراندازی «ریج» بسوی قایقشان صدمه دیده، بارانداز را ترک می‌کند ولی «ریج نوریس» ودستیارش به قایق می‌آیند و سعی می‌کنند «لو» را مرعوب کنند. درگیری فیمابین، به مرگ «لوئیس روزالی» منجر می شود.
۲۲/۰۰ ـ افای مربوطه
۲۲/۱۰ ـ برنامه ویژه
۲۲/۳۰ ـ فیلم سینمائی «یکی از خودمان»
دکتر هالندر با ماشین خود بسوی منزل ساحلی روان است تا نزد همسرش برود دربین راه با دختری که قصد پیوستن به جرگه هیپی‌ها را دارد برخورد کرده اورا سوار میکند دربین راه بیاد میآورد که چگونه پسر جوانش چندی پیش درامر غواصی مرده وبخاک سپرده شده است او انجلن در افکار خود غوطه ور میشود که حتی صدای دختر جوان را که باو سیگار ماری جوانا تعارف میکند نمیشنود و ناخودآگاه بر سرعت اتومبیل خود می افزاید در نتیجه متوجه مانع سر راه نشده تصادف میکند. در بیمارستان وجود یک دختر جوان در ماشین دکتر هالندرو پیدا شدن ماری‌جوانا باعث پیدا شدن یک سری افکار در بین دوستان و همسرش میگردد.

چهارشنبه • برنامه دوم

۱۹ـ موسیقی و اسلاید
۱۹/۳۰ برنامه کودک (دنیای بچه ها)
جزیره خرس آبلند
۲۰ـ زندگی شیرین (باغبانان)
با شرکت لاری هاگمن
۲۰/۳۰ـ اخبار
۲۱ـ سوال مردم پاسخ مسئولان
۲۱/۰۵ـ زمان برنامه‌ای از بهنام ناطقی
درباره جشن هنر
۲۲ـ حادثه جویان: شماره ۲۹
۲۲/۳۰ـ برنامه‌ای از گروه ادب امروز
درپایان مجله خبری

چهارشنبه • بین المللی

۱۴/۳۰ فیلم
۱۶ خلاصه اخبار
۱۶/۰۵ سرزمین گمشده
۱۶/۳۰ خیابان سه سامی
۱۷/۳۰ کارتون
۱۷/۴۵ کارتون
۱۸/۱۰ خانه کوچک
۱۹ اخبار
۱۹/۳۰ برنامه مخصوص ورزشی
۲۱/۱۰ استارسکی وهاج
۲۲ اخبار
۲۲/۲۵ فیلم سینمائی

پاسخ آهنگسازان و موسیقیدانان برحرفهای عمادرام

برای موسیقی ملی، اشک تمساح نریزید

... بحث مربوط به کناره گیری آهنگسازان ایرانی از صحنه هنر و گم شدن دو پرده از مایه‌های موسیقی ایرانی که طی مصاحبه عمادرام خواننده و آهنگساز قدیمی وزارت فرهنگ و هنر با روزنامه اطلاعات بمیان کشیده شده بود با نظریات متفاوت آهنگسازان قدیمی روبرو گردید.

عمادرام در این مصاحبه موسیقی ایرانی را به بیمار رو به موتی تشبیه کرد که آخرین لحظات حیاتش را میگذراند او گفته بود:

ـ چیزی که از موسیقی ایرانی باقی مانده معجون هفت جوشی است که نه هویت مشخص و نه آغاز و انجام معینی دارد یک موسیقی حرامزاده است که معلوم نیست بالاخره تکلیفمان با این حرامی چه خواهد شد؟ در ردیف‌های موسیقی ایرانی، یک گاه و دوگاه بعنوان یک دستگاه مستقل وجود دارد اما، از این دو دستگاه گذشتیم و از سه گاه شروع کردیم و چهار گاه و پنج گاه (یا راست پنج گاه) را بوجود آورده‌ایم.

حاصل آنکه، گوشه‌هایی از مایه‌های موسیقی ایرانی گم شده و هیچ کس بفکر آن نیست!

بعد از انتشار این حرفها، چند تن از آهنگسازان قدیمی از جمله علی تجویدی، حبیب الله بدیعی همایون خرم، انوشیروان روحانی عطاءالله خرم، اسدالله ملک و آهنگساز جوان محمد حیدری. درباره این مصاحبه اظهار نظر کردند.

✱ روزنامه اطلاعات به جهت اهمیتی که برای موسیقی ایرانی قائل است این بحث را به نظر خواهی عمومی گذاشته است و اکنون دنباله این بحث که شامل گفتگو با دو تن دیگر از هنرمندان است از نظرتان میگذرد:

جلیل شهناز تک‌نواز تار

✱ جواد معروفی آهنگساز سرشناس ایران که در حال حاضر بیشتر فعالیتش در برنامه گلهای رادیو متمرکز شده، درباره مرگ موسیقی ایرانی گفت:

ـ من نمیدانم اینها چه کسانی هستند که بیخود و بیهدف برای از دست دادن موسیقی ملی اشک تمساح میریزند در حالیکه موقع موسیقی ما در حال حاضر محکم‌از هرزمان دیگر است.

من برخلاف تمام حرفهائی که در این مورد زده شده با قاطعیت اعلام میکنم که موسیقی ایرانی بهیچ وجه فراموش نشده است.

البته منکر این حقیقت نیستم که وضع بلبشوی کنونی تا حدی به فرهنگ و سطح پسند مردم لطمه زده است که آن نیز جبران پذیر است بنابراین رادیو و تلویزیون باید از پخش بعضی از آهنگهای پیش پا افتاده و بازاری که در حد موسیقی ایرانی نیست، خودداری نمایند.

جواد معروفی سپس گفت:

ـ دراین مطلب صحبت از کناره گیری استادان موسیقی شده است که من شخصا آن را نیز قبول ندارم، ممکن است این گروه فعالیتش در زمینه ساختن آهنگ کاهش داده باشد ولی با مختصری پرس و جو متوجه خواهید شد که فعالیت‌های دیگری دارد، یا در حال نوشتن کتاب موسیقی است یا برای تعلیم و تربیت شاگردان کلاسهای درس ایجاد کرده و برای خود شاگرد و هنر آموز موسیقی دارد

مثلا یکی از علل «کم کاری» خود من بخاطر نوشتن کتابی درباره متد کار با پیانوست که بزودی منتشر خواهد شد.

جواد معروفی به مسئله یک گاه و دو گاه در موسیقی اشاره کرد و گفت:

ـ در موسیقی ایرانی یک گاه وجود ندارد. دو گاه هم یک مایه کوچک است که استفاده‌ای از آن در موسیقی ایرانی نمیشده یعنی کمتر قابل استفاده است. از این دو مایه که بگذریم امیدوارم که فردا شخص دیگری برای کسب شهرت شش گاه و راست شش گاه را نیز به مایه‌های مفقوده موسیقی ایرانی اضافه نکند!

✱ جلیل شهناز آهنگساز و نوازنده معروف سالهاست که در موسیقی ایرانی فعالیت دارد. بقول خودش موسیقی در خانواده او موروثی است چرا که پدر و خواهران و برادرانش در موسیقی ایرانی هریک در زمینه‌ای فعالیت داشته‌اند وی گفت:

ـ درباره کدام موسیقی حرف میزنید؟ مگر شما فکر میکنید که رمقی هم در تن موسیقی ایرانی مانده است؟ من که فکر میکنم غزل خدا حافظی این موسیقی را از مدتها پیش خوانده‌اند. شما چطور؟ کو آن لحظه‌های ناب موسیقی؟ ترانه‌های عارف و شیدا چه شد؟ امثال پیرنیا که برای زنده نگاهداشتن موسیقی و شعر آن خون دل میخورد و یا آن همه عاشقان موسیقی حالا کجا هستند؟

شما در تمام مدت بیست و چهار ساعت یک تکنوازی از تلویزیون نمیشنوید، چرا؟

اگر هم هست ساعت پخش آن را طوری تنظیم کرده‌اند که اغلب مردم در خواب هستند!

یک خواننده تازه کار یکروز بمن گفت:

ـ من خجالت میکشم جلو بعضی‌ها آواز بخوانم، چرا که خیلی خوب میدانم که چیزی در چنته ندارم! و این گناهش بگردن من نیست چون خیلی‌ها مرا وادار به خواندن میکنند!

قصد من از ذکر حرفهای آن خواننده جوان این نیست که این گروه نباید بخوانند و یا اینکه من بهیچ وجه معتقد نیستم که جلو موسیقی پاپ و جاز و امثال اینها گرفته شود ولی بشرطی که موسیقی هزاران ساله خودمان از بین نرود و تمام کسانی که عمری دراین راه زحمت کشیده‌اند مورد بی مهری قرار نگیرند. من نمیدانم چرا مردم، برای هر چیز نوع خارجی‌اش را بدون چون و چرا می‌پذیرند. خیلی‌ها را میشناسم که نه زبان انگلیسی میدانند و نه فرانسه و نه ترکی! ولی برای شنیدن کنسرت یک خواننده خارجی سر و دست میشکنند. نمیدانم اینها چه چیزی را میخواهند ثابت کنند ـ؟

وی درباره یک گاه و دوگاه گفت:

ـ من تا بحال یک گاه نشنیده‌ام. ولی دو گاه هست. آنهم گوشه‌ایست در بیات ترک که ادامه‌ای ندارد و نمیشود رویش کار کرد.

تمام مایه‌ها موسیقی ما وجه تسمیه‌ای داشته‌اند که یک گاه نیز باید وجه تسمیه‌ای داشته باشد که ندارد.

جنجالی که امل ساین بپاکرد

گیتی:

اعضای صنف خواننده رابطه نادرست دارند

... امل ساین خواننده ترک طی مصاحبه‌ای با اطلاعات، خوانندگان ایرانی را حسود و بدبین خواند و این اتهام باعث جنجال بزرگی درمحافل هنری ایران گردید. جالب این بود که غالبا کسی با حرفهای امل ساین مخالفتی نداشت.

بعداز نظریات هایده، حمیرا، فریدون فرخ زاد، نسرین، رامش، عقیلی و نلی. امروز به درج نظریات تازه‌ای می پردازیم.

✱ گیتی: رابطه هنرمندان

ـ من نه این خانم (امل ساین) را می شناسم و نه او را دیده‌ام، چهره‌اش حتی هنگام اجرای برنامه تلویزیونی نیز برایم جالب نبود.

از همه مهمتراینکه برای من اصلا فرق نمی کند که این خواننده ترک چه چیزی گفته است و درباره فلان و بهمان چه نقطه نظرهائی دارد.

این مسائل را کسانی بهتر می توانند برایتان توضیح دهند که درمدت اقامت این خانم درتهران مرتبا برایش سرودست می شکستند و لحظه‌ای او را تنها نمی گذاشتند.

اما درمورداینکه هنرمندان ایرانی حسود و بدبین هستند، شکی نداشته باشید.

باعتقاد من ازنظر رابطه ها هیچ صنفی اینقدر رابطه نادرست ندارد برایتان نمونه بیارم: درحال حاضر تمام صنف ها حتی کفاش ها و جگرکی ها نیز دورهم جمع شده‌اند و برای خودشان سندیکا تشکیل داده‌اند چراکه پای منافع تمامی‌شان مطرح است و آنها بخاطر این مسئله یکصدا شده‌اند. چیزی که هرگز و هرگز بین خوانندگان ایرانی وجود ندارد همین یکپارچگی است، درحالیکه مشکلات ما از تمام صنف ها بیشتر است. یک مشت خواننده پول پرست که فقط بفکر منافع خودشان و زمین زدن دیگران هستند، هیچگونه علاقه‌ای به تشکیل و برپائی سندیکا ندارند.

بهرحال مواردی راکه من مطرح کردم درجواب حرفهای هیچ خواننده‌ای نیست و تمامی‌شان حرف دل خودم است.

ساعت ۸/۳۰ هر روز پرواز به پاریس

صبحانه درتهران ـ ناهار درپاریس

حرکت ازتهران	دوشنبه ـ چهارشنبه جمعه ـ یکشنبه ۰۸/۳۰	سه‌شنبه ـ پنجشنبه شنبه ✱۰۸/۳۰
ورود به پاریس	۱۱/۵۰	۱۳/۲۵

✱ ازطریق رم

برای کسب اطلاعات بیشتر و نگهداری جا به آژانس مسافرتی‌خود و یابه‌دفاتر فروش‌هما مراجعه فرمائید.
دفترفروش‌خیابان‌ویلاتلفنهای ۸۲۹۰۸۰ـ۹۱۱۲۲۷۳
۹۱۱۲۵۹۱
دفتر فروش‌میدان فردوسی ۹۱۱۲۵۸۰ ـ ۸۲۶۵۳۲
دفتر فروش خیابان شاهرضا ۸۲۵۰۶۱ ـ ۹۱۱۲۵۹۹

هواپیمائی ملی ایران «هما»

لیفت تراک کوماتسو

■ کوماتسومتنوع‌ترین سری فورک لیفتهای ۱ تا ۲۰ تن ـ دیزلی وبنزینی را عرضه میدارد.

■ ولی آنچه که در فورک لیفتهای کوماتسو مهم است ـ سرعت عمل ـ راحتی عملیات ـ دوام وراحتی‌سرویس است. سرعت بالابری فورلیفتهای کوماتسوبه ۵۰۰ میلیمتر درثانیه وسرعت گردش آن درمحوطه انبار به ۲۶ کیلو متر درساعت میرسدوبرای راحتی عمل راننده وجلوگیری ازخستگی او نیز همه نوع پیش بینی شده است، از کنترلهای تنظیم صندلی گرفته تا کنترلهای تغییر جهت جلوبعقب وبالعکس‌وکنترل‌تغییر جهت عمودی بارکه بانرمش ودقت کامل انجام میگیرد.

■ این پیش‌بینی‌ها و دیگر تسهیلاتی که کوماتسو درفورک لیفتهای خود بکار گرفته است برای‌آنست‌که شما حداکثر بهره‌وری را ازسرمایه‌گذاری خود دراین ماشین‌آلات داشته باشید

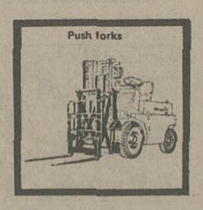

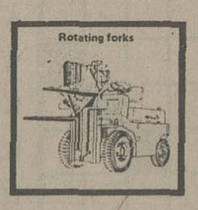

KOMATSU
دنیای فردا را میسازد

نماینده انحصاری هاماراگ شرکت سهامی خاص خیابان تخت طاوس شماره ۵۰ ساختمان آرک تلفن ۶ ـ ۸۳۱۶۵۳ ـ و ۹ ـ ۸۳۳۲۹۸
شعبه‌های شرکت هاماراگ دراهواز ـ اصفهان ـ شیراز ـ مشهد ـ تبریز ـ آمل ـ کرمان

گزارش از مادرید: همایون فروزان

گفتگوهای اقتصادی ایران و اسپانیا شروع شد

★ پادشاه جوان اسپانیا در راه دگرگونی سیاسی و اقتصادی تلاش میکند.

★ رشد اقتصادی اسپانیا در سالهای گذشته کاهش یافته است.

گفتگو های هیات اقتصادی ایران از امروز در «مادرید» پایتخت اسپانیا آغاز شد.

این مذاکرات پس از بازدید های متعددی که اعضای هیئت اقتصادی اعزامی اتاق‌بازرگانی و صنایع و معادن ایران ،از کارخانه های صنعتی وواحد های کشت‌و صنعت‌وکشاورزی انجام دادند در محیطی بسیار دوستانه شروع شد.

برای اینکه‌با اوضاع‌اقتصادی اسپانیا آشنا شویم ، بدیهی است که نبایداز اوضاع‌سیاسی این کشور دور بمانیم.

آنچه در این زمینه گفتنی است آنست که با مرگ ژنرال «فرانکو» آزادی‌و دموکراسی بتدریج بکالبد اسپانیادمیدمی‌شود. اما بازگشت آزادی به آسانی صورت نمیگیرد چراکه طرفداران «فرانکو» از هرگونه تغییری درجامعه سیاسی‌اسپانیا بیمناکندو جناح های راست‌و چپ متاسفانه‌برای‌بدست‌آوردن قدرت از تاکتیکهای تروریستی استفاده میکنند. اما از سوی دیگر جناح های اعتدالی‌راست و چپ خواستاراجرای رفورم های سیاسی هستند و درکنار این کشمکش هاو زد وخورد ها و تظاهرات‌توده های‌بزرگ مردم به سیاست علاقمندی‌نشان نمیدهند و بطور کلی اکثریت مردم درین افزایش درآمد و مزد بیشتر، و «قیمت ارزانتر» هستند.

دومین نخست‌وزیر

در چنین شرایطی «خوان‌ـ کارلوس» پادشاه اسپانیا که‌از سوی‌ارتش وتوده مردم‌حمایت میشود ، دومین نخست وزیر دوران حکومت خود را برسر کاردارد.

پادشاه جوان اسپانیادرآغاز سلطنت «کارلوس آریاس ـ ناوارو» را که آخرین نخست وزیر دوران فرانکو بود ، بسمت نخست وزیر انتخاب کرد ، ولی بعلت اینکه تصمیم داشت رفورمها سریعتر صورت بگیرد و ارتباط بارژیم گذشته قطع شود ، در ژوئن سال ۱۹۷۶،آدولفو سوارزگویزالس» را جانشین وی کرد.

کابینه «سوارز»از مسیحیون دمکرات و تکنوکرات ها و فرانکیست های متجدد تشکیل یافته است.

دولت «سوارز» تاکنون رفورمهای اقتصادی زیادی را برای سرمایه گذاری درصنعت و خانه سازی بمرحله اجرا گذاشته ولی هنوز کار های بسیاری در پیش دارد که از جمله آنها باید سندیکا های واقعی کارگری که «مستقل از دولت است ایجاد شود و سازمان های‌کارفرمائی بوجود آید.

اسپانیا قرار است در سال ۱۹۸۰ عضو بازار مشترک شود که‌این‌خود مسائل‌جدیدی را دراین کشور پیش خواهد آورد.

وجوه تشابه

باوجوه تشابهی که بین‌ایران و اسپانیااز نظرمسائل مختلف، مانند مقررات و قوانین‌مالیاتی، پولی و جمعیت‌ـ وجوددارد، دو کشور می‌توانند همکاری های وسیعی در زمینه های گوناگون اقتصادی‌داشته‌باشند.

جمعیت اسپانیا حدود ۳۵ر۵ میلیون نفر است و تولیدات ناخالص ملی آن کشورحدود ۵ر۸۰۰ میلیارد پزتا (درمارس ۱۹۷۷ هردلار برابر ۶۸ر۸۵ پزتابود) تولید ناخالص ملی اسپانیا از سال ۱۹۶۸ تا۱۹۷۱ یک رشد متوسط سالیانه ۶ر۷ درصد داشته است.

در سال ۱۹۷۱ رشد واقعی به ۴ر۹ درصد و در سال۱۹۷۲ و ۱۹۷۳ به ۸در صد رسید.

در سال ۱۹۷۴از شتاب‌رشد کاسته شد واین رقم به ۵در صد ودر سال ۱۹۷۵ به ۱در صد تنزل کرد.

درحال حاضر صنایع کشتی سازی و ساختمانی این کشور شدیدا مواجه با مشکل هستند و تعداد بیکاران در صنایع ساختمانی به ۳۰۰ هزار نفر بالغ میشود و جمع بیکاران‌بر اساس گزارش به یک میلیون نفر میرسد.

باچنین موقعیتی‌تصورمیرود ایران بتواند از همکاری های و کشتی سازی وحتی توریسم این کشور در صنایع‌ساختمانی بهره‌مند شود. همچنین این مسئله برای هیات ایرانی‌مطرح است که صنعت‌اسپانیا راچون الگوئی مناسب برای صنعت ایران مورد توجه قرار دهد و با ایجاد مکمل های صنعتی‌و مشارکت متعادل مساوی و حساب شده در ایران واسپانیا اقتصاد دو کشور بصورت بازوی حمایتی از کشور دیگر بکار گرفته شود.

سمپاشی یک میلیون و ۵۰۰ هزار اصله نخل خرما

مبارزه هوائی با آفت کنه‌در سطح سه‌هزار هکتاراز نخلستان های استان بوشهر آغاز شد. دراین برنامه که برای دومین بار طی سال جاری توسط اداره کل کشاورزی بمرحله اجرا درآمده دوفروند هلی‌کوپتر و هواپیما جمعا یك میلیون و پانصد هزار اصله درخت نخل رابه مدت ده‌روز سمپاشی‌نمودند آقای مهندس شاکری‌مدیر کل کشاورزی استان بوشهر به همراه مهندسین کارشناسان‌و متخصصین دفع آفات از عملیات سمپاشی بازدید نمودند

عکس صحنه‌ای ازعملیات سمپاشی نخیلات استان‌بوشهر رانشان میدهد.

ظرفیت سردخانه‌ها به یک میلیون تن میرسد

ظرفیت سردخانه هائی که تاآخر سال‌به‌بهره‌برداری‌خواهد رسیداز مرز۲۲۸هزارتن‌خواهد گذشت ودر آخر برنامه ششم ظرفیت سردخانه های کشور بالغ‌بر یک میلیون تن خواهد شد.

یک مقام شرکت گسترش خدمات بازرگانی ضمن‌اعلام‌این خبرگفت: ازدوسال‌قبل‌که‌برای نگهداری وذخیره‌سازی کالا و همچنین بمنظور جلوگیری از ضایعات محصولات کشاورزی ومواد غذائی وزارت بازرگانی راسا ویا باهمکاری بخش خصوصی نسبت باحداث سردخانه‌درسراسر کشوراقدام نموده تا بامروز قرار دادایجاد ۵۸۸ هزار و ۹۰۰ تن‌سردخانه بابخش خصوصی منعقد شده است.

تضمین ۵ سال اجاره وفراهم ساختن تسهیلات مالی‌واعتباری ازطریق بانکها برای سازندگان سردخانه، بخش خصوصی را برآن‌داشت‌تااستقبال‌زیادی‌برای ایجاد سردخانه در سراسر کشور ازخودنشان دهد. تا امروز ۸۰ هزار تن ازسردخانه های مذکور آماده بهره‌برداری شده ودر اختیارسازمان‌گوشت، شیلات جنوب واین شرکت‌برای نگهداری گوشت، ماهی، محصولات کشاورزی ومواد غذائی وارداتی قرار گرفته است.

همین مقام گفت: بابرنامه هائی‌که‌شرکت گسترش خدمات بازرگانی دردست دارد تا آخر سال جاری‌ظرفیت‌سردخانه‌های آماده بهره‌برداری در سراسر کشور به ۲۲۸ هزار و ۴۰۰تن ودرآخربرنامه ششم به یک میلیون تن خواهد رسید.ظرفیت ومحل احداث این سردخانه‌ها باجمعیت وامکانات تولید و مصرف وواردات‌هرمنطقه‌بستگی دارد.

شرکت گسترش خدمات بازرگانی درنقاطی که امکانات احداث سردخانه برای بخش خصوصی کمتر بوده و بخش خصوصی هم بهمین دلیل در نقاط مذکور رغبت چندانی باحداث سردخانه نشان نداده، راسا اقدام بایجاد سردخانه نموده است. ازجمله درزاهدان زابل، خاش، چاه‌بهار، ایرانشهر و چند نقطه دیگر اقدام به احداث سردخانه‌هائی بظرفیت های ۴۰۰ تا ۱۰هزار تن نموده است.

۷ هزار کارگر توزیع لبنات خواستار تعطیل روز جمعه شدند

در حالیکه روزجمعه بعنوان تعطیل عمومی اعلام گردیده و بعضی از ادارات پنجشنبه و جمعه را برای کارکنان خود تعطیل اعلام کرده‌اند که روز جمعه را بعنوان روز تعطیل حق مسلم و قانونی آنها به حساب آورده شود. وشرکت سهامی توزیع لبنیات تهران باید این حق را برای آنان محترم شمارد.

یکی از کارکنان شرکت‌توزیع لبنیات تهران یادآور شد که‌رقم کارگران این صنف بیش از ۷ هزار نفر میباشد و درحالیکه در سایر صنوف روز جمعه تعطیل رسمی است‌و دربسیاری از ادارات دولتی‌دو روزدرهفته تعطیل، کارگران صنف توزیع لبنیات تهران تمام سال را باید بدون تعطیل باشند.

مراکز معاینات پزشکی زائران حج

بقیه از صفحه آخر

شبکه اول:

۱ـ مرکز بهداری وبهزیستی کورش کبیر تجریش‌اول‌خیابان کوروش کبیر.

۲ـ مرکز بهداشتی و درمانی ظهیرالاسلام خیابان شاه آباد، خیابان ظهیرالاسلام.

۳ـ مرکز بهداشتی و درمانی همایون‌مجیدیه‌خیابان‌اردیبهشت

شبکه دوم:

۱ـ مرکز بهداشتی ودرمانی خزانه دو راهی قپان خیابان‌عبید زاکانی.

۲ـ پلی‌کلینیك شماره ۲دو راهی قپان.

شبکه سوم

۱ـ درمانگاه‌تخصصی شماره ۴ خیابان‌دماوند ایستگاه‌وحیدیه

۲ـ مرکز بهداشتی و درمانی صلواتی خیابان فرح‌آباد نیروی هوائی ۲۰ متری اول.

شبکه چهارم:

۱ـ مرکز بهداشتی ودرمانی یوسف آباد خیابان محمدرضا شاه خیابان نیکو.

۲ـ پلی‌کلینیك‌به آوربهجت آباد خیابان آبان جنوبی.

۳ـ درمانگاه ابوریحان خیابان ابوریحان روبروی پمپ بنزین.

شبکه پنجم:

۱ـ مرکز بهداشتی ودرمانی مهدیه خیابان شوش‌اول‌خیابان سپهبد رزم‌آرا.

۲ـ درمانگاه شماره ۱ شهر ری واقع در شهرری.

۳ـ پلی‌کلینیك نهم آبان ـ کوی نهم آبان.

شبکه ششم:

۱ـ مرکز بهداشتی و درمانی ابن‌سینا خیابان ابن‌سینا چهار راه خرمشهر.

۲ـ مرکز بهداشتی و درمانی رستم خیابان آیزنهور خیابان رستم.

۳ـ درمانگاه ابوسعید خیابان ابوسعید.

شبکه هفتم:

۱ـ مرکز بهداشتی ودرمانی گرگان خیابان گرگان کوی سعدی.

۲ـ مرکز بهداشتی ودرمانی دریفوس خیابان‌شهباز ایستگاه خرابات.

۳ـ پلی‌کلینیك فاضل بلوار الیزابت خیابان نیکو.

۴ـ درمانگاه تخصصی‌فرانسه خیابان فرانسه.

۵ـ مرکز بهداشتی ودرمانی احمدی خیابان‌دماوند(تهران‌نو) اول خیابان کهن

اولین محصول درخت خرما به بازار عرضه شد

بوشهر ـ خبرنگار اطلاعات: اهالی بوشهر اولین محصول درخت خرما را که «خارک» نام دارد نوبر کردند.

دراولین روز «خارک» به قیمت کیلوئی ۳۰ ریال بفروش رسید و مردم بخصوص بومیان ازآن استقبال کردند.

«خارک» که برنگهای قرمز وزرد است نامهای دیگری نظیر «شیرین» و «مکساتیو» و «شیخ‌عالی» نیز دارد.

نیازمندیهای اقتصادی

نرخ فروش ارزهای خارجی

نوع ارز	ارزش‌ریال دربانکهای کشور	اسکناس در بازار آزاد	حواله در بازار آزاد
دلار امریکا	۷۰ر۷۵	۷۱ر۷۰	۷۱ر۳۰
دلار کانادا	۶۶ر۹۵	-	-
دلار استرالیا	۷۹ر۹۵	-	-
لیره انگلیس	۱۲۲ر۳۵	۱۲۳ر۵۰	۱۲۳ر۲۵
مارک آلمان فدرال	۳۱ر۱۰	۳۱	۳۰ر۸۰
فرانک سویس	۲۹ر۵۰	۲۹ر۷۵	۲۹ر۲۵
فرانک فرانسه	۱۴ر۶۵	۱۴ر۷۰	۱۴ر۶۰
یکصد فرانک بلژیک	۱۹۸ر۷۰	۱۹۸ر۸۰	۱۹۸ر۷۵
یکصد لیر ایتالیا	۸ر۰۵	۸ر۲۰	۸ر۱۰
فلورن هلند	۲۹ر۱۰	-	-
کورن سوئد	۱۶ر۳۰	-	-
کورن نروژ	۱۳ر۴۵	-	-
کورن دانمارک	۱۱ر۹۰	-	-
شلینگ اتریش	۴ر۳۸	-	-
یکصد ین ژاپن	۲۷ر۰۵	۲۷	۲۷
یکصد روپیه هند	۸۱۲	۸۱۲	-
دینار کویت	۲۴۹	۲۵۰	۲۵۰
دینار عراق	۲۴۱ر۵۰	۲۱۰	-
دینار بحرین	۱۸۱	-	-
ریال سعودی	۱۸ر۵۰	۲۰ر۵۰	-
درهم امارات متحده	۲۰ر۳۰	-	-

نرخ فروش سکه های طلا

نوع سکه	در بانکملی	در بازار آزاد
ربع پهلوی	۸۵۰	۷۱۰
نیم پهلوی	۱۶۰۰	۱۴۴۰
یک پهلوی	۲۹۰۰	۲۸۰۰
دوونیم پهلوی	۷۵۰۰	۷۱۰۰
پنج پهلوی	۱۵۰۰۰	۱۴۷۰۰

نرخ فروش طلای شمش (اونس = ۳۱ر۹۹ گرم)

	وزن	ارزش
لندن	اونس	۱۴۱ر۱۵ دلار
پاریس	اونس	۱۴۶ر۹۲ دلار
فرانکفورت	اونس	۱۴۱ر۷۵ دلار
زوریخ	اونس	۱۴۱ر۱۲ دلار
هنگ کنگ	اونس	۱۳۹ر۱۲ دلار
بانکملی ایران	کیلو	۳۴۶ هزار ریال
بازار آزاد	کیلو	۳۴۹ هزار ریال

معاملات روز دوشنبه بورس، سهام شرکتها (ارزش به‌ریال)

نام شرکت	تعداد سهام	نرخ اسمی	قیمت معامله شده
بانک توسعه صنعتی	۵۹۰۵	۱۰۰۰	۱۵۸۰
بانک شهریار	۲۴	۱۰۰۰۰	۱۳۳۳۰
سیمان تهران (عادی)	۵۳۲	۱۰۰۰	۱۷۳۰
سرمایه‌گذاری ملی	۲۲۳۰	۱۰۰۰	۱۱۰۵
توسعه صنایع بهشهر	۶۵۴	۱۰۰۰	۲۶۰۰
سرمایه‌گذاری البرز	۱۴۰۰	۱۰۰۰	۲۲۳۰

معاملات روز دوشنبه اوراق قرضه

نوع قرضه	تاریخ صدور	نرخ بهره	نرخ‌معامله	بازده
قرضه دولتی ۲ساله	۳۴ر۶ر۲	۹	۱۰۰	۸ر۷
قرضه دولتی ۲ساله	۳۵ر۲ر۸	۹	۹۹ر۹۸	۹
قرضه دولتی ۳ساله	۳۳ر۷ر۶	۹ر۵	۱۰۰	۹ر۲۶
قرضه دولتی ۳ساله	۳۴ر۲ر۶	۹ر۵	۱۰۰	۹ر۴۷
قرضه دولتی ۵ ساله	۳۴ر۲ر۶	۱۰	۹۸ر۷۷	۱۰ر۵
قرضه دولتی ۷ ساله	۳۴ر۲ر۶	۹	۹۹ر۰۸	۹ر۹
قرضه دولتی ۷ ساله	۳۰ر۵ر۱۵	۱۰ر۵	۹۶ر۳۴	۱۱ر۵
قرضه گسترش ۵ساله	۳۴ر۱۲ر۲۹	۱۰	۹۴ر۸۷	۱۱ر۷۵

شرکتهای جدیدالتاسیس

شرکت	موضوع	مدیران و موسسین
کاس‌تاک‌اینترناشنال	ساختمان و شهرکسازی	مری‌رزکسرائی
ویسکوزاینسلینیتگ‌اند	واردات وصادرات کالا های	عبدالکریم شیروانی
کوپلینگ‌گروپ	مجاز	
گروه فرهنگی والی‌زاده	ایجاد موسسه های‌فرهنگی	اشرف‌الملوک عمادی
تعاونی مسکن کارمندان‌کشت	تامین مسکن اعضاء	ایرج مرشدی‌زاده
و صنعت نیشکر هفت‌تپه		
خویس	تولید مصالح ساختمانی	محمدفروغیان وذبیح‌الله‌سیمعی
تاسیساتی برق وسوما	مقاطعه‌کاری تاسیسات	علیمحمد ستوده و محمدعلی جمال‌زاده
		محمدآل محمد وغلامحسین
خوزستان پلاستیک	تولید اقسام اسفنج	اسدی شوشتری
		امیردرزی و حبیب‌اله توسلی
آروشل	واردات لوازم ساختمانی	پیرلویس کوهلر
گئورکوهلراینترناسیونال	امور ساختمانی	
اندرپارتنز		
سراراه	تهیه پروژه ونظارت‌ساختمانی	بهروز نجفی بهروز میر هادیزاده
توسعه امور عمرانی وسرمایه	تشکیل سیستم توزیع مدرن	پرویز پرتوی و عبدالکریم
گذاری بوشهر	کالاهای مصنوعی	کازرونی
ماندباکس	تولید ومعرفی مدرنترین نوع	محمودباتقوی و صدیقه ذوقی
	بسته‌بندی	بیتا
بانسون	راهسازی وپل‌سازی	محمدعلی توفیق‌نیا
هتل‌جم	تاسیس هتل وهتلداری	رضا مجاورزرگر و فاطمه نخ فروش

روزانه ۶۰ تن تخم‌مرغ در تهران توزیع میشود

به پیشنهاد اتاق اصناف پایتخت، مسئولیت تامین تخم مرغ مورد نیاز ۱۶ ناحیه پر جمعیت تهران، بعهده شرکت بسته‌بندی و توزیع گوشت‌مرغ و تخم مرغ گذاشته شد.

شرکت مذکور که بمنظور ایجاد هماهنگی و نظام صحیح در توزیع گوشت مرغ و تخم مرغ، باسرمایه‌ای معادل ۴۵۰ میلیون ریال تشکیل گردیده، قادر است روزانه ۶۰ تن تخم مرغ به مناطق مشخص‌شانزده‌گانه تهران ارسال دارد.

تولیدات این شرکت از ۷۰ مزرعه مرغداریهای پراکنده در اطراف تهران جمع آوری و با استفاده از ۲۰ کامیون بنواحی شانزده‌گانه ارسال میگردد.

مسئولین اتاق اصناف ترتیبی اتخاذ نموده‌اند که چنانکه در هریك از نواحی اعم از خواربار فروشها، سوپرمارکتها و سایر فروشگاه ها، کمبودی احساس شود، بلافاصله از محل تخم‌مرغ های وارداتی مرتفع گردد.

براساس آمار منتشره، شرکت بسته بندی و توزیع گوشت مرغ‌و تخم مرغ، روزانه بین ۳۵ تا۴۰ تن گوشت مرغ در تهران توزیع میکند و در نظر است باتکمیل سالن‌انجماد شرکت، کشتارگاه‌مرغ امکان عرضه گوشت مرغ را به صورت منجمد بامارك «پرویس» به بازار عرضه کند.

جمعیت فعال کشور ۱۱ میلیون نفر است

جمعیت فعال کشور براساس آمار سازمان برنامه و بودجه تا آخر سال ۲۵۳۶ به حدود ۱۱ میلیون نفر خواهد رسید که‌این رقم نسبت به پنج سال قبل حدود ۲ میلیون نفر بیشتر خواهدبود.

همین آمار حاکی است که بیشترین رشد نیروی انسانی را در سالهای اخیر امور صنعتی‌و تولیدی داشته است زیرا تعداد افراد شاغل در بخش صنایع‌و معادن وامور ساختمانی به بیش از ۴ میلیون و ۷۰۰ هزار تن برآورد شده است.

این رقم مربوط به تا آخر سال جاری است و چنانچه‌حجم سرمایه‌گذاری بیش‌از رقم‌پیش بینی شده باشد تعدادشاغلین امور صنعتی‌وتولیدی نیزافزایش خواهند یافت.

براساس این آمار تعداد شاغلین بخش کشاورزی ۳ میلیون و ۴۰۰ هزار نفرتخمین زده شد که نسبت به امور تولیدی و صنعتی کاهش‌یافته است.

نیروی انسانی فعال در امور خدمات نیز ۳ میلیون و ۱۴۰ هزار نفر برآورد شده وافرادی که در کار های ساختمانی و آب‌و برق و گاز فعالیت دارند یك میلیون و ۱۸۰ هزار نفر پیش بینی شده‌است.

در بررسی این آمار دو نوع گرایش در زمینه عرضه و تقاضای نیروی انسانی پیش‌بینی شده است که یکی‌شرکت بیشتر زنان در مناطق شهری‌و روستائی و دیگری عدم تعادل در عرضه و تقاضای نیروی‌کار در رشته های فنی و غیر فنی مانند امور ساختمانی است.

کارشناسان سازمان برنامه باتوجه به‌نتایج بررسی مربوط به وضع نیروی انسانی درپایان برنامه پنجم، از هم اکنون بررسیهائی را پیرامون‌چگونگی عرضه و تقاضای نیروی انسانی در برنامه عمرانی ششم آغاز کرده‌اند.

این بررسی که همزمان با انجام تهیه طرحهای اقتصادی، صنعتی و کشاورزی و اجتماعی برنامه ششم صورت میگیرد در طی چند هفته آینده خاتمه خواهد یافت، تا هماهنگی لازم در کار سرمایه‌گذاری‌و عرضه و تقاضای نیروی انسانی وجود داشته باشد.

تاپایان سال جاری ۵۱۱ دستگاه خانه به کارمندان دولت دربندرعباس تحویل داده میشود

کارمندان دولت از کوشش‌هاومساعی ارزنده مهندس رزاقی استاندار هرمزگان در رفع مشکلات موجود در کار شرکت تعاونی مسکن کارمندان دولت در بندرعباس اظهار قدردانی و سپاسگزاری مینمایند.

آقای بهمن اسعدیان رئیس‌هیات مدیره شرکت‌تعاونی‌مسکن کارمندان دولت درگفت‌وشنودی‌با حسین حقایق سرپرست نمایندگیهای اطلاعات در استان‌هرمزگان اظهار داشت: برای ۳۰۰ نفر دیگر ازاعضای‌شرکت‌نیز آپارتمان ساخته میشود.

آقای مهندس‌رزاقی‌استاندار استان هرمزگان با تلاش و کوشش بی‌گیر مشکلات موجود درکار شرکت تعاونی مسکن کارمندان دولت دربندرعباس را از میان برداشته و موجبات خوشنودی ورضایت کارمندان دولت دربندرعباس را فراهم آورده است.

بطوریکه خبرنگار اطلاعات‌در بندرعباس گزارش میدهد:

آقای مهندس رزاقی‌استاندار استان هرمزگان، از بدوورود به بندرعباس،درنهایت صمیمیت تلاش کرد تامشکلاتی را که در کار شرکت تعاونی مسکن کارمندان دولت و سازمانهای وابسته دربندرعباس‌بوجودآمده بود و براثرآن‌عملیات‌ساختمانی ۵۱۱ دستگاه خانه بمدت بیست ماه دچار وقفه و تعطیل شده بود، برطرف گردد. سرانجام اقدامات پی‌گیر و تلاش مداوم استاندار استان هرمزگان با همکاری شرکتهای ساختمانی اسکله جنوب،پاچکو وابوموسی و تشریک مساعی آقای سید مسلم قریشی نماینده مردم بندرعباس در مجلس شورایملی به نتیجه رسید و با برطرف شدن مشکلات موجود اکنون قسمت اعظم عملیات ساختمانی ۵۱۱ دستگاه خانه های مذکور انجام شده و شرکت های ساختمانی می کوشند تا هرچه زودتر خانه های کارمندان را آماده تحویل سازند.

خبرنگار ما دربندرعباس در ادامه گزارش خود می افزاید: اقدام ارزنده و اساسی مهندس رزاقی استاندار هرمزگان در زمینه رفع مشکلات موجود در کار شرکت تعاونی مسکن کارمندان دولت دربندرعباس، درمیان کلیه طبقات مردم‌بویژه کارمندان دولت حسن‌اثرفراوان بخشیده و موجبات خوشنودی ورضایت خاطر کارمندان دولت هرمزگان، و کوششهای آقایان قریشی نماینده مردم بندرعباس درمجلس شورایملی، هوشنگ امیربهزادی معاون استاندار و مدیرعامل شرکت‌وبهمن‌اسعدیان رئیس هیات مدیره‌شرکت‌تعاونی مسکن کارمندان دولت و دیگر همکارانشان صمیمانه سپاسگزارند.

شرکت سهامی عام نساجی مازندران

آگهی تبدیل سهام بی نام به‌سهام با نام

بموجب تصمیم مجمع عمومی فوق العاده مورخ ۲۵۳۶ر۴ر۲ صاحبان سهام شرکت سهامی عام نساجی مازندران مقرر گردیده کلیه ۲۰۰۰۰۰ سهم بی‌نام شرکت به سهام با نام تبدیل گردد.

مراتب طبق ماده ۴۴ قانون اصلاح قسمتی از قانون‌تجارت مصوب‌بیست و چهارم اسفند ماه ۱۳۴۷ هجری شمسی (۲۵۲۷ شاهنشاهی) بدین وسیله اعلام ودر سه‌نوبت درروزنامه اطلاعات وکیهان درج میگردد و از تاریخ نشر اولین آگهی (یازدهم‌تیر ماه ۲۵۳۶ شاهنشاهی) شش ماه مهلت داده میشود تا صاحبان‌سهام بی‌نام برای تبدیل سهام خودبسهام با نام به بانك اعتبارات صنعتی به نشانی تهران ـ میدان بهارستان ـ خیابان آتشکده مراجعه فرمایند. درصورت عدم مراجعه صاحبان سهام بی‌نام سهام آنان باطل شده تلقی میگردد.

شرکت سهامی عام نساجی مازندران

آگهی

جلسه هیئت موسسین مدرسه عالی ادبیات‌و زبانهای خارجی در ساعت ۸ صبح روز پنجشنبه سی‌ام تیرماه ۲۵۳۶ در تهران خیابان توانیر ـ خیابان نظامی گنجوی شماره ۸۹ تشکیل‌میگردد.

از کلیه موسسین تقاضا میشوددرجلسه‌مذکور شرکت فرمایند.

دستور جلسه:

۱ـ انتخاب اعضاء هیئت عامل‌و دارندگان حق امضاء

۲ـ استماع‌گزارش مربوطه امورجاری‌مدرسه و تصویب آن واتخاذ تصمیم در مورد آن.

۳ـ اتخاذ تصمیم درمورد سایر مواردمطروحه.

مؤسسه مدرسه عالی ادبیات وزبانهای خارجی»

سلامت خانواده خودرا با دتول حفظ کنید!

دتول برای مصارف پزشکی

دتول برای زخم وخراشیدگی

دتول برای بهداشت منازل

دتول، ضدعفونی‌کننده‌قوی‌برای‌ظروف، وسائل‌منزل ووسائل بهداشتی

داریال عرضه‌کننده‌بهترین سیستم اطاق‌خوابهای پیش‌ساخته سیستم حمام‌های پیش‌ساخته

Sigdal نروژ Norway

داریال عرضه‌کننده‌بهترین خدمات برای زندگی ایدآل

نمایشگاه: خیابان پهلوی. بالاترازسه‌راه عباس‌آباد. شماره ۱۰۶۱، تلفن: ۶۲۷۴۷۴

تلفن دفتر مرکزی: ۷۵۲۴۸۴-۷۵۱۸۰۶، سازمان فروش: ۷۶۵۱۵۱

نهمین روز محاکمه متهمان جنایت «مهرویلا»

در شعبه سوم دادگاه عالی جنائی (تالار بزرگ دادگستری)

فریدون سالکی نماینده دادستان از وکلای مدافع سئوال کرد :

آیا تاریخ قضائی کشور ما، نشانی از توطئه دارد؟

قاتل حضرت علی علیه‌السلام هم پس از خوآندن نماز ، امیرالمومنین را کشت

دادستان: اثر انگشت ، فقط روی اجسام صاف وصیقلی منعکس میشود، نه اجسامی‌مانند پارچه و طناب

بانو توران رستمی وشوهرش چه تقصیری داشتند؟

چاقو، قمه ، شمشیر هم سلاح است

نفر اول سمت چپ محمد نادر ایوبی ، دبیراول سفارت افغانستان به دادگاه آمد تا بامتهمان جنایت «مهرویلا» صحبت کند . تا از وضعیت آنها آگاه شود . نفر وسط منوچهر بشردوست و نفر سمت راست فرخ فقیه‌زاده وکلای مدافع تسخیری متهمان در حال گفتگو با دبیر اول سفارت افغانستان هستند .

فریدون سالکی دادستان دادگاه

ساعت ۱۱ صبح دیروز نهمین جلسه دادرسی متهمین جنایت مهرویلای کرج در تالار بزرگ کاخ دادگستری پایان پذیرفت .

ابتدا فریدون سالکی نماینده دادستان در دادگاه درپاسخ مدافعات وکلای مدافع متهمین گفت: آقایان وکلای مدافع متهمین ، مطالبی بیان کردند که باید بگویم چه من که وکیل مدافع اجتماع هستم و چه آقایان که وکیل مدافع خصوصی هستند بایدحضور ذهن داشته باشیم و ازآنچه که مربوط به پرونده و کیفر- خواست است دفاع کنیم ، تحقیق و تهمت زدن به پرونده از وظایف ما نیست . در اینجا من از وقوع قتل دو انسان بیگناه که ازافراد این اجتماع بوده‌اند سخن می‌گویم و ۹ نفر را هم به دادگاه معرفی کرده‌ام .

آقایان وکلای مدافع وظیفه دفاع فردی از موکلین خودرا دارند ، در این دادگاه جز آقایان عباس شیرازی و منوچهر بشردوست دو تن از وکلای مدافع متهمین که واقع‌بینانه اکتفا کردند سایر آقایان وکلای مدافع ادعا کردند ژاندارمری - شهربانی - اداره آگاهی - دادستان کرج و معاونش و همچنین بازپرس دادسرای کرج همگی دست بیکی کرده‌اند تا ازبین تعدادی افغانی ۹ نفر ازانها را انتخاب کنند و به عنوان متهمین اصلی این قتل به دادگاه معرفی کنند . آیا تاکنون تاریخ قضائی کشور ما نشانی از این توطئه داشته است ؟نماینده دادستان افزود: در اینجا راجع به ماده ۲۲۲ بحث شد . من ادعا دارم اینطور که وکلای مدافع تصور کرده‌اند نیست، آنچه که نوشته شده و متهمین مشخص شده‌اند همین مطلبی است که من گفتم وهیچگونه تغییری داده نشده ، وکلا وظیفه دارند که از اعمال مورد ادعای دادستان ازطرف متهمین دفاع کنند ، من هم می‌گویم یکی از همان‌افرادی که مورد بحث است مرتکب جرمی شده است که منطبق‌با ماده ۲۲۲ است نه ۲۲۳البته تشخیص تمام این مطالب با دادگاه است . در این موقع سالکی گفت: گفته شد،چاقو که سلاح نیست ! تبصره ذیل ماده ۱۷۳ قانون مجازات عمومی میگوید: هرگاه‌جرح بوسیله چاقو و یا هر نوع اسلحه دیگر ، که آوردن کلمه دیگر مطابق کلمه‌اسلحه، نمایانگر این است که چاقو سلاح است ، در مورد قمه- شمشیر و هرنوع اسلحه‌گرم دیگر هم همینطور - و در ماده ۲۲۳ صرفا و منحصرا کلمه سلاح اتلاق شده است.

انتقاد از دادستان

وکیل مدافع متهم ردیف یک پرونده در دفاعیات‌خود مرا به باد انتقاد گرفت ، او دولت را مقصر دانسته‌است، مقامات انتظامی‌را و همچنین بانو توران رستمی‌و هوشنگ صدری افشار را نیز جزء مقصران این واقعه میداند ، ایشان گفتند قصوری ازطرف ما شده است ، ما خواب بودیم و باید بیدار میبودیم و از ورود این افراد به داخل کشورمان و همچنین از افکار پلیدی که در سر داشتند جلوگیری میکردیم ، بانو توران و شوهرش چه تقصیری داشتند .

آنها در مملکتی زندگی می کردند که از امنیت کامل برخوردار است ، در جائی زندگی میکردند که می - توانستند هر نقطه‌ای را که مایل باشند برای‌سکونت‌خود برگزینند . آنها هرگز تصور این را نمی‌کردند که متهمین به منزلشان هجوم برند و آنها را مورد تجاوز و قتل‌و غارت قرار دهند .

در اینجا صحبت شدمرحوم صدری افشار دستور غرس ۸ درخت را به عبدالرحمان کوهسا داده است و بابت اینکار پولی پرداخت نکرده است. من راجع به این موضوع تحقیق کردم،اساسا غرس درخت در جلو درمنزل هوشنگ صدری افشاروظیفه شرکتی بوده است که متهم ردیف اول برای آن شرکت کار میکرده است، من‌نمیدانم زمان و لحظه‌ای که مسبوق به تصمیم میشود کی و کجا است، در ماده ۱۷۰ مسئله قتل عمد پیش‌بینی شده‌است. زمانیکه هوشنگ‌صدری‌افشار برای دفاع از جان خود مشتی بطرف توره خالدار متهم ردیف چهارم پرونده پرتاب کرد از آن‌لحظه این تصمیم در فکر واراده متهمین تجلی کرد و همگی آنها روی زن و شوهر بی‌دفاع ریختند و بشرحی که درپرونده آمده است بافشار طناب آندورا خفه کرده‌اند .

اثر انگشت

دردادگاه راجع‌به‌اثرانگشت صحبت شد، وکلای مدافع گفتند چرا اثر انگشت سایر متهمین دیده نشده و فقط اثر انگشت متهم ردیف اول روی دیوار خانه ثبت شده است ؟

خوشبختانه گزارش‌ماموران آگاهی مورد استناد است که بلافاصله پس از اطلاع ازوقوع جنایت به محل رفتند و طنابی را که زن و شوهر بوسیله آن خفه شده‌اند از نظر انگشت- نگاری بررسی کردند .

آقایان وکلای متهمین باید بدانند که اثرانگشت فقط روی اجسام صاف و صیقلی منعکس می شود نه اجسامی از قبیل پارچه و فرش و غیره و خوشبختانه وجود اثرات انگشت متهم ردیف یک پاک نشده است .

آقایان وکلای‌متهمین‌متعجبند که چگونه بابک طفل خردسال توانسته است قیافه متهم ردیف یک را درحافظه خود مجسم کند .

متهم حاضر دردادگاه که ماندن درزندان اورا تاحدی ضعیف کرده مردی قوی بنیه باسبیلی درشت و چشمانی‌گود افتاده بوده است و قیافه او مشخص بوده است .

آقای معاون دادسرای کرج لحظه‌ای قبل ازتشکیل دادگاه نزد من آمد و بمن گفت این قیافه بین سایر متهمان کاملا مشخص بود.

نماز

آقایان وکلای مدافع متهمین تعجب کردند ، چطور شخصی که مرتکب دو قتل شده است با این روحیه توانسته است نماز صبح بخواند ، باید با آقایان عرض کنم . قاتل حضرت علی علیه‌السلام هم پس از خواندن نماز ، امیرالمومنین (ع) را کشت .

ایرادیگری از قبیل اینکه بستن طناب به گردن مقتولین فقط بوسیله یک نفر صورت گرفته ، در جواب باید بگویم این غیر ممکن است .

بهیچ وجه‌یک‌انسان بتنهائی نمی‌تواند کسی را که قصد قتل اورا داشته باشد ، طناب پیچ کند .

راجع به مطالعه در افکار متهمین از جمله موارد ارثی و جسمی من چه لزومی می بینم که‌تحقیق‌کنم‌که‌والدین‌متهمین چگونه زندگی کرده‌اند ؟

اینها که ایرانی نیستند که بشود دراین مورد ازخانواده آنها تحقیق کرد . آنچه را که دراینجا مورد بحث است‌اخلاق آنهااست .

در این موقع دکتر باقر آذریان وکیل مدافع متهم ردیف اول پرونده در پاسخ فریدون سالکی نماینده دادستان گفت : بفرض اینکه متهمین حاضردر دادگاه‌مجرم باشند و قتل بدست این عده صورت گرفته باشد باسبق تصمیم نبوده است . وکیل مدافع عبدالرحمان کوهسا اضافه کرد : استنباط از این مطالب این بود که در این پرونده ممکن است یک دسیسه و یا توطئه‌ای‌وجود داشته باشد ، البته می‌گویم ممکن است چون نظایر آن قابل پیش‌بینی است ، من‌اگر گفتم سبق تصمیم در قتل وجود نداشته این مطالب صرفا از روی کیفرخواست پرونده است و عقایدی که آقای دادستان‌ازمتهمین‌مورد استناد قرار داده و به دم ایشان تا زمانیکه هوشنگ صدری افشار مشتی بطرف توره خالدار پرتاب نکرده همسرش مورد تجاوز قرار نگرفته است . من توجه دادرسان محترم دادگاه رابه صفحه ۲۷ پرونده جلب می کنم ، راجع به مشخصات متهمین کودکی که تنها شاهد ماجرا است نشانی که داده است با مشخصات موکل من منطبق نیست .

۲۱ دلیل

فقیه‌زاده‌دلیل مدافع متهم ردیف دوم پرونده نیز به دفاع از موکل خود گفت : مدافعات من که مورد ایراد دادستان محترم‌دادگاه قرار گرفت از آن جهت بود که گفتم و حالا هم تکرار میکنم از نظر من ۲۱ ابهام در این پرونده وجود دارد . این ۲۱ مورد را من‌ضمن‌دفاعیاتم عنوان کردم . چه اشکالی داشت از سایر افغانی های مقیم حسین‌آباد کرج که با موکل من زندگی میکردند تحقیق میشد که آیا متهم دخالتش در این‌ماجرا صحیح بوده است یا خیر ؟

چرا راجع به ۶۰۰تومان پول موکل من که نزد کارفرمایش بوده و از طرفی ادعا شده طلا و جواهرات را به افغانستان فرستاده‌اند تحقیق نشده ، در صفحه۳۷ پرونده مشخصات قاتل هوشنگ صدری افشار را از پسرش سئوال کرده‌اند . نشانی که او داده است با مشخصات هیچ‌یک از متهمین ارتباط ندارد ، این هم یک ابهام است و هیچ کجای این پرونده نیامده است که اثر انگشت موکل من دیده شده باشد .

عبدالرحمان کوهسا متهم ردیف اول روی‌صندلی‌دادگاه

پس از دفاعیات فرخ فقیه‌زاده ساعت ۱ و ۳۰دقیقه بعد از ظهر رئیس دادگاه ، تنفس داد و دنباله محاکمه به امروز موکول شد .

دردادگاههای حمایت خانواده

این‌بار هم سه ماجرای خواندنی اززندگی زناشوئی زوجهائی را که کارشان به دادگاه‌های حمایت خانواده کشیده است، مرور میکنیم. ماجراهائی که نمونه‌هائی از آن را میشود همه روزه در دادگاه‌های‌حمایت‌خانواده دید و شنید .

در سه روز گذشته ۱۵ حکم طلاق در این دادگاه‌ها صادر شده است و بیش از ۸۰ مشکل و اختلاف‌زناشوئی و خانوادگی حل وفصل‌شده و بتوافق رسیده است .

★

عبدالعلی بیست و سه‌ساله بود که به اتهام قتل در رضائیه محاکمه و به زندان محکوم شد ، ۱۵ سال در زندان سپری کرد و پس از این مدت توانست باردیگر آزادی خود را بدست آورد و به شهر و زادگاه خود ، شهر خوی بازگردد .اودیگر یک مرد ۳۸ ساله بود و تصمیم به ازدواج و تشکیل خانواده داشت . معصومه‌که دختری ۱۲ ساله بود سخت مورد توجه عبدالعلی قرار گرفت و عبدالعلی از او خواستگاری کرد ، اما پدر و مادر معصومه‌بااین‌ازدواج مخالفت کردند و عبدالعلی‌که چنین دیدپدر و مادرمعصومه را تهدید کرد که‌اگربااز‌دواج وی با دخترشان موافقت نکنند تنها پسرشان راخواهد کشت . مادر و پدر معصومه که چنین خطر و تهدیدی را دربرابر خود میدیدند ناچار به موافقت شدند و عبدالعلی ۳۸ ساله با معصومه ۱۲ساله ازدواج کرد، اما این‌ازدواج چندان سعادتبار نبودو پس از ۲ ماه عبدالعلی همسر جوانش را ترک کرد و از شهر خوی به تهران آمد و در تهران به فعالیت در امر قاچاق مواد مخدر مشغول شد .

شش سال‌ازهمسرش جدا بود. بارها اقوام معصومه برای بازگرداندن وی به‌نزد همسرش بتهران امدند اما هریار عبدالعلی به بهانه‌ای آنها را دست بسر میکردتا اینکه مامورین مبارزه بامواد مخدر عبدالعلی را با مقداری هروئین دستگیر کردند وپس از محاکمه به‌حبس‌ابدمحکوم و زندانی شد .

خانواده معصومه‌که‌چنین دیدند تصمیم گرفتند طلاق معصومه را بگیرند . بهمین جهت دادخواستی تنظیم وبه دادستان تسلیم کردند . عبدالعلی که در زندان است باتقاضای طلاق‌موافقت‌نکرد ولی وقتی با دلایل ارائه شده در دادخواست مواجه شد و با توجه به مدت محکومیتش که‌زندان‌ابد است ناچار شد با طلاق موافقت کند جریان طلاق این زوج به شعبه ۴۸ دادگاه حمایت خانواده ارجاع شده است.

★

در راهروی دادگاه‌های حمایت‌خانواده، محمدعلی- با اسرار از همسرش فاطمه می‌خواست که از شکایت خود منصرف شودولی‌فاطمه میگفت که دیگر قادربه‌ادامه زندگی با او نیست .

پرونده این دو که درشعبه ۴۸ دادگاه حمایت خانواده در دسترسیدگی‌است‌حکایت از این دارد که فاطمه پس‌از هفت سال که از زندگی مشترکش با محمد علی میگذرد هنوز اطلاع نداردکه شغل همسرش چیست و از چه راهی پول درمی‌آورد و معتقد است که زندگی‌مشترک انها هر لحظه با خطر برهم خوردن روبروست .

و اما محمدعلی گفته‌است، این مسئله نمی‌تواند چندان مهم و موثر باشد ، برای اینکه من زندگی همسرو تنها دخترم را بخوبی تامین کرده‌ام . فاطمه به‌هیچ عنوان حاضر نمیشود با محمد علی به سارّی برسد .

★

حسینعلی ، همسرش را راضی کرده بود تا بتواند، با زن دیگری ازدواج کند و زهرا همسر حسینعلی نیز موافقت کرد ، ولی ازدواج مجدد حسینعلی زندگی زهرا را دچار مشکل بزرگی کردو کار به جائی رسید که زهرا با چشم گریان به شعبه ۴۶ دادگاه حمایت خانواده مراجعه و تقاضای دادرسی کرد.

زهرا می‌گفت ، چند ماه پس از این‌که همسرم‌ازدواج کرد زندگی من و فرزندانم سیاه شد .هرروز حسینعلی به بهانه‌ای مرا کتک میزندو خرجی روزانه‌ای که برای ما مقرر کرده است کفاف زندگی ما را نمیدهد .هروقت اعتراض می‌کنم‌می‌گوید همین است که هست ، دلت نمیخواهد برو تقاضای طلاق بده . آخر من چطورمیتوانم با داشتن ۵ فرزند طلاق بگیرم ، حالا آمده‌ام تادادگاه کاری برایم انجام دهد ، من که دیگر جان به لب‌شده‌ام.

جوانی که‌خودرا باز نجیر به‌پله‌استخر پارک بست خودکشی کرده‌است

خبر یافتن جسد یك جوان که‌بازنجیر به‌پله استخر پارك ۲۵ شهریور بسته شده بود امروز نیز در دادسرای تهران‌از جمله خبرهای جالب بود.

رسیدگی باین پرونده که به سیروس نکوئی بازپرس شعبه ۱۴دادسرای تهران‌سپرده شده دیروز و امروز پیگیری شد. از جیب « محمد آقاعلی» جوانی که خود را در استخربه زنجیر بست یك برك روی‌جلد کتاب بوف‌کور اثرصادق‌هدایت در کیسه نایلون بدست آمد. یك پلاك فلزی نیز که اسم و آدرس وی بر روی آن حك شده بود در کیسه قرارداشت. بنابر مدارك بدست آمده ، تحقیقات ونتیجه معاینات‌پزشکی قانونی ، مرك محمد آقا علی خودکشی اعلام شد. محمد آقا علی ، برروی جلد کتاب بوف کور نوشته است : درخودکشی او هیچکس مقصر نیست . همچنین نوشته است « لطفامادر نفهمد» وی دلیل خودکشی را ۴۰ درصد بوف‌کور ، صددرصد عشق، ۱۵ درصد صادق‌هدایت و ۴۵ درصد اجتماع یاد کرده است .

پرونده زندگی یك جوان۲۳ ساله بنام محمد آقا علی ،باین شکل بدست خودش بسته شد ولی تحقیقات از طرف بازپرس شعبه ۱۴ دادسرای تهران باز هم ادامه دارد.

۷ مسافر اتوبوس کشته‌شدند

مرودشت- خبرنگاراطلاعات: درحادثه‌ای که بعداز ظهر دیروز درجاده سیوند-مرودشت رخداد ۷ نفر کشته و ۲۱ نفر مجروح شدند .

اتوبوس میهن‌نورد بشماره- ۷۴۸۴۳ تهران - الف‌برانندگی علی بابامنش با کامیون۱۵۸۸۱ تهران - ج برانندگی‌ابوالحسن حسینی تصادف کرد.

دراین حادثه ۷ مسافر اتوبوس کشته و ۲۱ نفردیگر بسختی مجروح شدند .

مجروحین به بیمارستانهای مرودشت و شیراز انتقال‌یافتند.

در حادثه رانندگی راه هراز

مهندس طرح جاده کمربندی آمل کشته‌شد

آمل - خبرنگاراطلاعات: مقاطعه‌کار طرح « جاده کمربندی» آمل عصر دیروز در یک حادثه رانندگی کشته‌شد.

مهندس بیژن‌بدیع با اتومبیل شورولت‌شماره۷۵۴۴۶تهران-ل از آمل عازم تهران بود که در ۲۴ کیلومتری جاده هراز- آمل اتومبیلش با کامیون بنز شماره ۱۹۲۹۲ تهران - ج برانندگی ابوالحسن نورمحمدی بشدت برخورد کرد و او که رانندگی اتومبیل رابعهده‌داشت دراین حادثه مجروح شد .

مهندس بدیع به بیمارستان «۲۵ شهریور » آمل انتقال‌یافت ولی براثر شدت جراحات جانسپرد .

مهندس بیژن بدیع مدیر مهندسین مشاور شرکت راهسازی «هکزاب» مقاطعه‌کار طرح جاده کمربندی آمل بود.

حوادث در پایتخت

برخورد دومو تورسوار

بعداز ظهردیروز ۲موتورسیکلت سوار براثر برخورد با یکدیگر در خیابان دروازه دولت آتش گرفتند، ماموران آتش نشانی به محل فرستاده شدندو آتش را خاموش کردند .

موتور سواران باسامی علی رنجبر و علی صادقی در این حادثه مجروح شدند.

انفجار کپسول گاز

یك کپسول گاز سفری در خانه‌ای واقع در خیابان‌رودکی منفجر شد و دو نفر باسامی‌دردر و ثروت مومنی دچارسوختگی شدند .

جسد درپزشکی قانونی

امروز جسد مردی که دراثر تصادف جان سپرده بود باداره پزشکی قانونی آورده شد .این مرد لطف‌علی احمدی نامداشت و۲۸ ساله بود.

کودکی کشته شد

دراثر یك حادثه رانندگی کودکی جان خودرا از دست‌داد. این کودك خدیجه کریمی نام داشت و۵ ساله بود.

اتومبیل فولکس واگن‌شماره ۴۴۳۱۷ همدان که رانندگی‌آن را اکبر حقانی بعهده داشت و از خیابان هرمزان میگذشت‌با خدیجه کریمی که قصد داشت از طرفی بطرف دیگر خیابان برود تصادف نمود .

شدت این تصادف بحدی‌بود که کودك قبل‌ازرسیدن بمراکز درمانی جان سپرد . راننده بوسیله ماموران کلانتری ۱۹ دستگیر شدو پس از یك‌تحقیق کوتاه راننده‌همراه پرونده به دادسرا اعزام گردید.

جسد در بهشت زهرا

جسد نوزادی « پسر » در محوطه سازمان بهشت زهرا کشف شد .

بدنبال کشف این جسد مسئولان سازمان بهشت زهرا جسد رابرای معاینه و کشف علت مرك باداره پزشکی‌قانونی فرستادند.

پزشکان قانونی نظر دادند که نوزاد دوروزه است وبعلت نارس بودن درگذشته است .

تصادف با قطار

دختر ۱۲ ساله‌ای با قطار مسافربری تهران، تبریزتصادف کرد ودرگذشت .

روز گذشته قطار مسافربری تهران تبریز در کیلو متر ۸ خط تبریز با دختری بنام‌منیژه زینعلی تصادف کرد و او را به شدت مصدوم کرد.

مصدوم بوسیله پدرش به درمانگاه شبانه آذر انتقال‌یافت ولی دراثر شدت جراحت‌وارده درگذشت .

مرك موتور سوار

روز گذشته موتورسیکلت سواری بنام عباس فیروزی که یك‌نفر ترك‌نشین بنام نعمت‌اله اعرابی داشت هنگام عبور از خیابان سعدآباد، در ضلع‌غربی با دیوار خانه شماره ۹۸ برخورد کردو هردو نفربشدت آسیب دیدند.

مجروحین‌به بیمارستان‌پهلوی انتقال یافته تحت درمان قرار گرفتند .

عباسعلی فیروزی در اثر شدت جراحات وارده‌جان‌سپرد. پرونده این‌حادثه درکلانتری ۱ تجریش تنظیم و بدادسرا فرستاده شد.

موتور سوار کشته‌شد

دیروز کامیون شماره۵۲۴۵۶ تهران ج برانندگی علی‌اکبر نوریان که از خیابان نیاوران میگذشت با موتورسیکلت - سواری تصادف کرد.

در نتیجه این تصادف قدرت مهماندوست راننده موتور و مرتضی مقیمی ترك نشین آن که بشدت مجروح شده بودند به بیمارستان رضا پهلوی‌منتقل شده تحت درمان قرار گرفتند. قدرت مهماندوست در اثرشدت جراحات وارده جان سپرد.

***

خونریزی مغزی

دیروز جسد زنی بداره‌پزشکی قانونی آورده شد.

این زن عصمت حلاج‌پور نام داشت و ۷۵ ساله بود.پزشکان قانونی پس از معاینه جسدعلت فوت را خونریزی مغزی وضرب دیدگی دانسته ، جواز دفن‌اورا صادر کردند.

۳ سرنشین اتومبیل کشته و۳ نفر مجروح شدند

مرودشت-خبرنگار اطلاعات: طی یک حادثه رانندگی در جاده سیوند ، مرودشت ۳نفر کشته و ۳ نفر مجروح شدند. کامیون‌ماک۳۹۹۷۳ تهران-ج برانندگی یعقوب عباس علیزاده قشلاقی بابنز سواری ۹۶۸۳۲ تهران - ب تصادف کرد .

دراین حادثه یکزن‌ناشناس ودوفرزندش‌کشته شدند . ۳نفر دیگر از سرنشینان اتومبیل که مجروح شده بودندبه‌بیمارستان انتقال یافتند.

۱۵ کیلو شمش طلا کشف شد

ماموران کلانتری ۱۳ ازیک قاچاقچی طلا دربازار تهران ۱۵ کیلو شمش طلای قاچاق کشف کردند ، ماموران پس‌از بازداشت جعفر بانگی وی رابا پرونده روانه دادسرا نمودند . ارزش طلا های بدست آمده بالغ بر ۵۰۰ هزارتومان است.

کارخانجات آردوعلوفه

BALDESCHI AND SANDREANI

کمپانی بالدسچی یکی از بزرگترین سازندگان انواع‌کارخانجات آرد وعلوفه با ظرفیتهای‌مختلف در اروپا میباشد .

برای کسب هرنوع اطلاع به شرکت سهامی خاص ایران‌کادر نماینده کمپانی مزبور تلفنهای ۸۳۱۴۱۱ و۸۳۰۴۵۱یا صندوق پستی۱۳۲۵-۱۱ تهران رجوع فرمائید .

اطلاعیه نظام‌پزشکی‌مرکز در مورد فقدان‌پروانه

پروانه موقت پزشکی متعلق به آقای دکتر مرتضی صلصالی فرزند مهدی بشماره ۳۰۱۷۷ر۸۱۳۹۷ر۳۵۷۷ مفقود گردیده است . از یابنده تقاضا میشود آنرا به‌نظام پزشکی مرکز (خیابان حافظ - خیابان شیرین یا بوسیله صندوق پستی ۳۴۷۴ تهران) ارسال دارند. چون پروانه جدید صادر میگردد ، پروانه مفقود شده بهرحال از درجه اعتبار ساقط است .

سازمان نظام پزشکی مرکز

قابل توجه‌فروشندگان مصالح‌ساختمانی ورقهای‌شیروانی

ورق شیروانی پلی‌استر قایبرگلاس نسوزدر رنگهای مختلف هر مترمربع ورق رول ۳۵۰ ریال‌ورق شیب ۳۲۰ ریال ورق پلاسکو هرکیلو ۱۶۰ریال مرکز پخش شرکت سایبان پامنار

تلفن ۳۰۳۱۳۲- ۳۰۴۰۳۵

تبریکات

جناب آقای سلیمان نژاد
ریاست محترم دادگستری دزفول

با کمال خوشوقتی اجازه میخواهد انتصاب بسیار شایسته جنابعالی را که یکی از قضات شریف وپاکدامن وزارت دادگستری می‌باشیدبمردم‌شاهدوست ومیهن‌پرست دزفول تبریک و تهنیت عرض نماید امیدوارم در راه‌انجام این وظیفه خطیر مانند گذشته موفق باشید.

سید کاظم حجتی - رئیس اتاق اصناف دزفول

جناب آقای انصاری وزیر محترم دارائی و امور اقتصادی

انتخاب شایسته جناب آقای مهدی صفا را به سمت مدیر کل مالیاتهای تهران شادباش گفته ،توفیق روزافزون ایشان را در راه خدمت به شاهنشاه آریامهر آرزومندیم .

اصفهان - بازرگانی برلیان
صادقی - بنکدار- صفا

جناب آقای احمد آل‌یاسین

انتصاب آنجناب را بسمت رئیس هیئت مدیره و مدیر عامل سازمان آب و برق خوزستان تبریک عرض نموده موفقیت روزافزون آنجناب را در راه خدمت به‌شاهنشاه آریامهر از قادر متعال آرزومندیم .

قم - احمد آل‌یاسین - داریوش حمزلو - مسعود آل‌یاسین - مهندس منصور آل‌یاسین

جناب آقای دکتر موتمنی استاندار محبوب و ریاست مجمع عمومی شیرو خورشید سرخ استان یزد

انتخاب آقای دکتر علی‌سامزاده را بسمت مدیر عامل جمعیت شیروخورشید سرخ استان یزد که تحت نظارت مستقیم جنابعالی با آزادی و صحت عمل انجام شد به آنجناب تبریک عرض می‌نماید

یزد - علی‌اکبربحری‌زاده

در تصادف شدید کامیون و مینی‌بوس در ۱۰ کیلومتری بندرگز

۸ نفر کشته و۸ نفر مجروح شدند

دریک حادثه شدید رانندگی ۸نفر از سرنشینان مینی‌بوس کشته شدند و ۸تن‌دیگربسختی مجروح گردیدند ، بطوری که حال ۳ نفر از مجروحان رضایتبخش نیست .

حادثه در۱۰کیلومتری‌بندرگز از برخورد کامیون شماره ۵۲۶۲۲ تهران - ج ومینیبوس شماره ۷۸۸۲۲ تهران ب به رانندگی «علی‌گدابشیری »اتفاق افتاد. شدت تصادف بحدی‌بود که مینیبوس به صورت آهن‌پاره‌ای درآمد و بیرون آوردن اجساد بااشکال روبرو شد، مجروحان را ماموران ژاندارمری و مردم بسختی از لابلای آهن‌پاره‌ها بیرون کشیده و به بیمارستان کورش کبیر بندرگز بردند .

راننده کامیون بعد از وقوع حادثه فرار کرد ولی راننده مینی‌بوس و شاگرد او بنام احمدیاری که مالک مینی‌بوس هم بود کشته شدند .

هنوز مشخصات ۶ نفردیگر که دراین حادثه کشته شده‌اند روشن نشده ولی ۸ نفرمجروح فاطمه وهابی « ۲۷ ساله »، میناشهابی « ۱۵ ساله » . محمد، حسن،شعبان واسماعیل مهدی‌پور، علی حدادپور وکلثوم اسماعیلی نام دارند حال‌حسن، شعبان واسماعیل مهدی‌پور رضایتبخش نیست و بگفته پزشکان معالج نجات آنان از مرگ تقریبا غیر ممکن است .

یک کارخانه‌مصنوعات فلزی درآتش سوخت

یک کارخانه مصنوعات فلزی درخیابان پامنار ، ساختمان ورشوچی طعمه حریق شد.

درآغاز کار، ماموران اداره آتش‌نشانی برای فروشاندن و جلوگیری از گسترش آتش با استفاده از « کف » آتش را مهار کردند .

کارخانه‌ای که طعمه آتش شد، متعلق به علی میرزائی است .

یکی از کارگران گفت:برای ما ۷۰ بیت ۲۰ لیتری (تینل) و ۳۵ بیت‌رنگ آورده بودند و ماآنها را بداخل کارخانه‌بردیم.

وی توضیح داد: دراین‌کارخانه قفسه های پیچ ومهره‌میسازند، وقتی کارگران مشغول رنگ‌زدن آنها بودند ناگهان کارخانه یک پارچه آتش شد.

بنابراظهار نظر کارگران‌این آتش‌سوزی دراثر بی مبالاتی یکی از کارگران اتفاق افتاد ، زیرا وی آتش سیگار خودرا برروی زمین انداخت و موجب آتش سوزی شد.

بنابراطلاعی که‌بدست‌آوردیم این سومین بار است‌که‌کارخانه مزبور دچار آتش‌سوزی شده است .

«ذلیل عشق» سینماسعدی شیراز را بهم ریخت!

شیراز - خبرنگار اطلاعات: یک زن ۲۲ ساله فوجانی دیشب سینمای «سعدی» شیراز را بهم ریخت و وسط نمایش فیلم به تماشاگران‌حمله‌کرد !

زری‌گوهری که ماجرا را بوجود آورد ، روی بازوی راستش جمله « یاغلام یامرگ» و «ذلیل‌عشق » را روی یک‌قلب تیرخورده خالکوبی کرده بودو از تماشاگران بچه‌هایش را میخواست . وی عربده‌کشان چند صندلی را به اطراف‌پرتاب کرد ودرحالیکه معتقد بودبچه هایش را درسینما دزدیده‌اند توسط ماموران‌انتظامی‌دستگیر شد.

زری که ظاهرا به اختلال حواس دچار می‌باشد به بیمارستان سلامی شیرازمعرفی شد.

بنا باظهار پزشکان قانونی :

آثار ضربه روی سر مردی که در نزاع با ماموران شهرداری کشته شد وجود دارد

پزشکان قانونی که جسد محرم کردلو را معاینه کرده‌اند اعلام داشتند آثار ضربه درجلو و پشت سر « محرم » دیده‌شده که همین ضربات موجب مرك وی گردیده است .

درپی حادثه درگذشت محرم کردلو ،که‌در نتیجه نزاع با ماموران شهرداری ناحیه ۷روی داد، بازپرس شعبه ۱۲دادسرای تهران پس از تحقیقاتی که به عمل آورد دستور بازداشت‌قدرت نریمان یکی‌ازماموران‌شهرداری راصادر کرد . همچنین‌مسئولان شهرداری ناحیه ۷ را برای بازرسی احضار کرد.

محرم کردلو برای‌جلوگیری از تخریب زیر زمین خانه‌اش در دولت‌آباد شهرداری ناحیه ۷ با ماموران شهرداری این ناحیه درگیری پیدا کرد و در اثر ضرباتی که باو وارد شد پریروز جان سپرد.

۳ نفر در دریا غرق شدند

رودسر- خبرنگار اطلاعات: ۳نفر هنگام آبتنی در دریای خزر در منطقه « قاسم‌آباد » رودسر غرق شدند .

سیروس بابائی - ۱۴ ساله- علی‌اکبر قاسمی - ۱۳ ساله معصومه آذرپرداز - ۱۷ ساله، دیروز بعلت آشنا نبودن به فن شنا دردریا غرق شدند .

افرادیکه در ساحل بودند از آب گرفته شد و به درمانگاه «جابکسر» انتقال یافت ولی معالجات درباره وی موثر واقع نشد و جانسپرد .

جنازه علی‌اکبر قاسمی‌پس‌از چند ساعت تلاش از دریاگرفته شد ولی ازجنازه سیروس‌بابائی اثری بدست نیامد .

کیف یك دانشجو پیدا شده

یک کیف که ظاهرا متعلق‌به آقای «دانش‌رحیمی» دانشجوی دانشگاه یوتا - امریکا- است، پیدا شده ودراختیار سرویس حوادث روزنامه اطلاعات قرار داده‌اند .

این کیف حاوی مقداری مدارک است . برای دریافت آن می‌توانند مراجعه نمایند .

سرویس حوادث‌اطلاعات

★★★

در رودخانه غرق شد

تبریز - محمدبرادری ۲۷ ساله که برای‌آب‌تنی‌به‌رودخانه «ویناره» (پشت کوههای اوزین علی) رفته بود درآب غرق‌شد. جسد وی پس از سه ساعت تلاش توسط ماموران گروه امداد آتش نشانی تبریز ازآب گرفته شد.

لطفابرای‌خریدونصب کولراتومبیل **آلکس**

باتلفنهای:
۳۲۱۱۰۳ بنز
۸۳۸۳۱۴ پیکان-پژو
۳۱۵۱۸۶ بنز
۸۴۹۳۴۱ پژو-ب.۴۱.و
۸۵۲۲۵۳ پیکان-ب.۴۱.و
۷۳۴۶۳۷ ب.۴۱.و

اهواز:
۲۳۲۰۳-۲۵۶۸۳

بندرعباس:
۳۲۰۵-۲۶۹۷-۲۳۱۲

تماس‌بگیرید
تلفن‌پخش‌واطلاعات
۶۵۶۹۷۷

مجالس ترحیم

با نهایت تاسف درگذشت پدر و عموی بزرگوار خود آقای **محمد حسن علومی** را به‌اطلاع بستگان و دوستان می‌رساند.
مجلس ترحیم آن فقید سعید روز پنجشنبه ۲۳ تیرماه از ساعت۶ الی۸بعداز ظهر در مسجد مجدبرگزارخواهدشد.
الاحقر محمود علومی، الاحقر مرتضی علومی، مهندس حسین علومی، حمید علومی، دکتر اکبر علومی ، دکتر محمد علومی، محمد رضا علومی، محمد علی‌علومی، کمال علومی، جمال علومی، محمد تقی علومی
آ ـ ۲۱۰۶۷

بااندوه فراوان درگذشت (خاله‌زاده‌ـ عمه‌زاده‌ـ عموزاده) خود آقای **محمد حسن علومی** رابه‌اطلاع بستگان‌ودوستان می‌رساند.
مجلس ترحیم زنانه ومردانه فقید سعید روز پنجشنبه ۲۳ تیرماه از ساعت ۶ الی ۸ بعد از ظهر در مسجد مجد برگزار خواهد شد.
دکترمحمد علی ملکی، میرزا محمود ملکی ، ابوالقاسم ملکی یزدی، دکتر محمود علومی، دکتر رضا علومی، ایرج علومی، احمد علومی، محمد علومی، دکتر حسن علومی ، علی علومی، حسین علومی، دکتر صدر، جعفر اردکانیان ، علیرضا وثوقی، مهدی رسولیان .
آ ـ ۲۱۰۶۸

باتاثر وتالم فراوان درگذشت آقای **محمد حسن علومی** فرزند مرحوم آیت‌اله آخوند ملامحمد حسین مجتهداردکانی را به‌اطلاع دوستان وفامیل می‌رساند.
مجلس ترحیم زنانه ومردانه آن فقیدسعید روزپنجشنبه ۲۳ تیرماه از ساعت۶ الی ۸بعد از ظهر در مسجدمجدبرگزار خواهد شد.
خانواده‌های علومی، ملکی یزدی، آزما، حافظی، شفائی، پویا، اردکانیان، رسولیان، وثوقی، اوهب، طبسی ، بیاد ، احمدیه، طبسیان، آثاری ، میرزکنیان ، صلحجو ، صدر ، حجتی، کمال‌نیا، درانیان، الهی، عسکریه، میرزرگر، آثاریان، اسماعیلی، فصیحی، میروکیلی، همدانی‌زاده، خسرونژاد .
آ ـ ۲۱۰۶۹

بااندوه وتاسف فراوان درگذشت شادروان جنت‌مکان مرحوم **محمد حسن علومی** عضو انجمن شهر و شورای داوری شهرستان یزد، عموی گرام همکار ارجمند آقای‌محمد علی علومی را به‌اطلاع می‌رساند. مجلس‌ترحیم زنانه‌ومردانه آن فقید سعید روز پنجشنبه ۲۳ تیرماه جاری از ساعت۶ الی ۸ بعداز ظهر در مسجد مجد برگزار خواهد شد.
کارخانجات پارس الکتریک (شرکت سهامی عام)
آ ـ ۲۱۰۷۰
اطلاعات‌ـ مصیبت وارده را بعموم افراد خاندان علومی وخانواده‌های وابسته تسلیت می‌دهد.

بااندوه فراوان فوت **بانو مریم کنگرلو** را اعلام وبه اطلاع می‌رساند که‌مجلس ترحیم روز ۲۲ر۴ر۳۶ از ساعت ۱۲ الی ۱۴ در خانقاه صفی علیشاه برپا است.
رضامستوفی، زری مهاجری، نیره سهامی، زیبا، سیما، سهیلا، لیلا، مینا و مینو کنگرلو .
اقدس، اختر، هوشنگ کنگرلو ، دکتر فرامرز نوریانی ، فریبرز نوریانی، بهی‌دخت،بهیه، مهی‌دخت نوریانی،خانواده های: کنگرلو ، نوریانی، سهامی، ترابی، صفائی ، اکبری . بخشی، بهبهانی، خوئی، الفتی، واجد ابراهیمی،فتح‌اللهی ، رحیمی، کریمی
آ ـ ۶۰۰۱
اطلاعات‌ـ مصیبت وارده را بعموم افراد خاندان کنگرلو وخانواده‌های وابسته تسلیت میدهد.

بانهایت تاثر وتالم درگذشت فقیده سعیده **بانو ملوک (شریفی) مرزبان** را باطلاع میرساند. مجلس ترحیم مردانه‌و زنانه آن مرحومه چهارشنبه ۲۲ تیرماه از ساعت۶ الی ۸ بعد از ظهر در خانقاه صفی علیشاه منعقد می‌گردد.
یگانه مرزبان، افسانه مرزبان، پرویز مرزبان ، یوسف مرزبان، وخانواده‌های: مرزبان، شریفی، نژادپور، پناهی و خانواده‌های وابسته .
آ ـ ۵۹۴۵

اناالله و اناالیه راجعون
مرحوم **حاج عباس ذاکری** برحمت خدا پیوست او مسلمانی بود متعهد ومسئول درانجام وظایف اسلامی و انسانی که تلاشی بیدریغ می‌نمود، بالاخره هم درحین انجام وظیفه دینی داعی حق را لبیک گفت خدایش بیامرزد . روز چهارشنبه بیست وپنجم رجب از ساعت ۵تا۷ بعد از ظهر در مسجد امیرالمومنین (ع) واقع در خیابان نصرت مجلس استرحام و فاتحه‌خوانی برپاست .
عبدالکریم موسوی
آ ـ ۵۹۵۳

بمناسبت درگذشت مرحوم مغفور **حاج عباس ذاکری** مجلس ختم وقرآن‌خوانی در مسجد امیرالمومنین (ع) از ساعت ۵تا۷ بعدازظهر چهارشنبه ۲۲ر۴ر۳۶ برقرار است‌امید است دوستان باشرکت خود روح‌آنمرحوم‌را شاد فرمایند.
حاج حسین توحیدی، سرهنگ بازنشسته مهرابی، حاج حسین منتظریان، حاج حسن واقفی، حسین خلاقی ، دکتر محمود رضائی هنجنی .
آ ـ ۵۹۵۳
اطلاعات‌ـ مصیبت وارده را ببازماندگان وآشنایان آن مرحوم تسلیت می‌دهد.

بانهایت تاسف فوت مرحوم مغفور **جعفر رازمندی** پدر دوست و همکار گرامیمان آقای تقی رازمندی را بـه اطلاع می رساند.
مجلس ترحیم آن مرحوم روز چهارشنبه هفته جاری از ساعت ۴تا۶ بعد ازظهر در مسجد مجد منعقد خواهدبود.
شرکت سهامی خاص باراک
آ ـ ۵۹۱۹

با تاسف فراوان درگذشت ناگهانی مرحوم **جعفر رازمندی** پدر ارجمند دوست عزیزمان آقای تقی رازمندی را به‌اطلاع می رساند.
مجلس ترحیم آن روانشاد در روز چهارشنبه ۲۲ تیر ماه از ساعت ۴تا۶ بعداز ظهر در مسجد مجد منعقد میگردد.
مهندس حسن شاداب، مهندس فریدون شفقی، مهندس رسول بهفر، ناصر رمضان .
آ ـ ۵۹۲۱

پرسه
باقلبی آکنده از اندوه درگذشت بهشت آشیان، همسر، خواهرومادر بسیار عزیز ومهربان وبزرگوارمان **بانوگوهر خداداد پولادیان (نوروزیان)** را به‌آگاهی بستگان، دوستان وآشنایان میرساند. آئین پرسه آن عزیز از دست رفته از ساعت ۵ الی۷ پس‌از نیمروز اردایزد و تیرماه برابر بـا چهارشنبه ۲۲ تیرماه ۲۵۳۶ شاهنشاهی در تـالار ایـرج ـ خیابان استالین‌ـ کوچه زرتشتیان‌ـ شماره ۸ برگزارمیگردد.
خدارحم‌پولادیان، آذرمیدخت، سهراب وپروین پولادیان، پوراندخت حکیم (پولادیان)، نامدار حکیم، مروارید اقدسی (نوروزیان) و خانواده های : مروارید شهریار نوروزیان (مزدیسنی) ، بانو نوروزیان ، همایون هورشتی ، جمشید نوروزیان، سهراب نوروزیان ، دکتر منوچهر نوروزیان ، بهرام فروغی، فریدون کامیار، مهندس خسرو اقدسی، بانو پولادیان، دکتررستم‌پولادیان،دکترسروش‌صرفه‌نیا، کیخسرو رستم نامداری، دکتر بهرام‌پوروشسب، دکترخدابنده فروندا، پریدخت مهربانی، خسرو پولادیان، بهرام پولادیان، مهندس اسفندیار پولادیان، خداداد‌کدخدا، همایون‌خسروی،کی‌منش، فریدون فرهی یزدی، جمشید پولادیان .
آ ـ ۵۹۵۱
اطلاعات‌ـ مصیبت وارده را به خانواده های عزادار تسلیت می‌دهد.

باکمال تاسف فوت جانگداز سرهنگ بازنشسته ژاندارمری **عبدالعلی میرزا مقرب** را باطلاع میرساند. ضمن عرض تسلیت به‌بانو مقرب ودکتر نادر وایرج‌وویکتوریا فرزندان‌آنمرحوم، مجلس ترحیم روز پنجشنبه ۲۳ر۴ر۲۵۳۶ درساعت ۱۴ الی ۱۶ در خانقاه صفی علیشاه برگزار می‌شود.
سرلشگر طائرپور و بانو

بدینوسیله فوت سرهنگ **عبدالعلی میرزا مقرب** پدرهمکار عزیز ویکتوریا مقرب‌را باطلاع میرساند مجلس ترحیم مردانه وزنانه روز پنجشنبه ۲۳ر۴ر۲۵۳۶ از ساعت ۱۴ الی ۱۶ در خانقاه صفی علیشاه برگزار می‌گردد.
انجمن مدرسه آلمانی

بانهایت تاسف واندوه فراوان درگذشت ناگهانی همسر وپدر عزیزمان سرهنگ **عبدالعلی میرزا مقرب** افسر بازنشسته ژاندارمری را باطلاع بستگان‌ودوستان میرساند مراسم‌ترحیم آن‌مرحوم از ساعت ۱۴ الی ۱۶ روز پنجشنبه ۲۳ر۴ر۲۵۳۶ در خانقاه صفی علیشاه برگزار میشود.
فاطمه مقرب (شیرازی)، نادر، ایرج، ویکتوریا مقرب، و خانواده‌های مقرب، محمودخان شیرازی،وزیری، پروین، زمانی تهرانی، کافی، علائی، قائمی،احمدی، طائرپور،گرامی، ظهوری، پیرنگین، طوعی‌زاده ، بانکی ، ابـری ، ولدخانی، فتوت‌جاه، رادمان، منتظمی، وهاب‌زاده، هدایت .
آ ـ ۶۰۴۱

بانهایت تاسف درگذشت شادروان مرحوم **مصطفی‌ادب خواهی** را باطلاع کلیه دوستان و آشنایان می رسانیم .
مجلس ترحیم مردانه وزنانه از ساعت ۴ الی ۶ بعداز ظهر روز پنجشنبه ۲۳ر۴ر۳۶ درمسجد مجد واقع در خیابان‌سپه منعقد است .
خانواده‌های: ادب‌خواهی، فرزان، همافر ، رضائیان، میرمالک ثانی، گونیلی، بازگیر، تهرانی، اردوخانی، طاهر، ترابی، بزازیان، مومنی، دارآبادی،میرمالک،باصری، عافیت، پنبه‌چی .
آ ـ ۶۰۳۳
اطلاعات ـ به خانواده های عزادار مصیبت وارده را تسلیت می‌دهد.

بانهایت تاسف وتاثر درگذشت ناگهانی **آقای محمد قلی پشتیبان** را به‌اطلاع کلیه دوستان و آشنایان میرساند.مجلس ختم آن مرحوم روز جمعه ۲۴ر۴ر۳۶ از ساعت ۴ الی ۶ بعد از ظهر در خانقاه صفی علیشاه برگزار می‌گردد.
خانواده‌های : پشتیبان، زینال‌زاده ، نبویه، ذوقی ، قاسم‌پور، کریمی، نجفی، باغبان یزدی، کاظمی ، مشتاقی ، منصوری، سقائی، مسعودنیان .
آ ـ ۶۰۰۵
اطلاعات‌ـ مصیبت وارده را ببازماندگان آنمرحوم و خانواده‌های وابسته تسلیت می‌دهد.

بدینوسیله درگذشت نابهنگام سرکار سروان بازنشسته ارتش **شکراله قرداش** را باطلاع کلیه فامیل و دوستان و آشنایان می‌رساند مجلس ختم آن مرحوم روز چهارشنبه ۲۲ر۴ر۳۶ ساعت ۱۷ الی ۱۹ در مسجد سجاد واقع در خیابان شاه چهارراه گیتی برقرار میباشد. ضمنا مراسم شب هفت روز شنبه ۲۵ر۴ر۲۵۳۶ از ساعت ۱۷ الی ۱۹ درسالن شماره ۴ بهشت زهرا منعقد است.
ولی‌اله قرداش، امیرقرداش، خسرو قرداش، شکوه قرداش، خانواده‌های: قرداش، سلطان میراحمد،هرهومند، ملک نصری، معتمدی، تجلی، قزل‌اغ، ماهانی،نیری،اخوان.
آ ـ ۶۰۰۷
اطلاعات ـ مصیبت وارد را به خانواده های عزادار تسلیت می‌دهد.

با اندوه فراوان درگذشت سرهنگ هوائی **آقای حسن ستاری** پدر خانم پرویز ژیان زیبائی را باطلاع دوستان و آشنایان میرساند مجلس ختم آن مرحوم روز چهارشنبه ۲۲ تیرماه از ساعت ۴ الی۶ بعد از ظهر در خانقاه صفی علیشاه منعقد می‌باشد.
فخری و عطاءاله ژیان زیبائی
آ ـ ۲۱۰۷۹
اطلاعات‌ـ ببازماندگان انمرحوم تسلیت می‌دهد.

خانواده‌های سیدی‌نژاد، قوام معنوی، اخوان، پورجواد، توتونچی، زبوه، علی‌دوست، محبت پناه، فروغی، رزق‌جو، نورانی .
بانهایت تاسف و تاثر درگذشت ناگهانی فقیده سعیده بانو **حاجیه خانم بتول قوام معنوی** همسر گرامی آقای حاج سید خلیل سیدی‌نژاد را باطلاع بستگان و آشنایان میرساند
مجلس ترحیم مردانه وزنانه از ساعت ۵ الی۷ بعداز ظهر روز چهارشنبه ۲۲ تیرمـاه ۳۶ درمسجد وکیل واقـع در تهران‌نو ایستگاه مسجد برگزار می‌گردد ضمنا مراسم شب هفت آن‌مرحومه در روز شنبه ۲۵ تیرماه ۳۶ از ساعت۵تا۷ بعداز ظهر در شبستان شماره یک بهشت‌زهرا منعقد میگردد.
آ ـ ۲۱۰۸۵
اطلاعات‌ـ مصیبت وارده‌را ببازماندگان آنمرحومه و خانواده‌های وابسته تسلیت می‌دهد.

خانواده‌های: پوران صنایع، جولانی، حاجی آسیابانی، سرتائی، کیانپور، حمیدی،رهروانی، مجیدیان،طبیبی،رستمی.
با اندوه فراوان درگذشت **آقای محمد اسمعیل پوران صنایع** رابه‌اطلاع اقوام وآشنایان میرسانند. مجلس ترحیم آن مرحوم از ساعت ۶تا۸ بعداز ظهر روز چهارشنبه ۲۲ تیرماه جاری در مسجد حضرت رسول اکرم بنشانی خیابان نواب چهارراه اناری برگزار می‌گردد.
آ ـ ۲۱۰۸۸
اطلاعات ـ مصیبت وارده را به خانواده‌های عزادار تسلیت می‌دهد.

بانهایت تاسف وتاثر فوت **بانو حاجیه فرخ‌لقا محسنی جلال‌آبادی (فرخ‌پی)** رادراصفهان باطلاع دوستان وآشنایان می‌رساند مجلس ختم زنانه‌ومردانه آن مرحومه‌روزچهارشنبه ۲۲ر۴ر۳۶ ازساعت ۶تا۸ بعد از ظهر در مسجد مجد منعقد است
نصرت محسنی جلال‌آبادی، فرخنده محسنی جلال‌آبادی، فرخ‌پی، روشن، علی‌آبادی فراهانی، آشتیانی،کاظمی، افشار، زمانی و سایر بستگان .
آ ـ ۳۹۱۶
اطلاعات ـ مصیبت وارده را به خانواده‌های عزادار تسلیت می‌دهد.

باکمال تاسف وتاثر فوت‌شادروان مرحوم **آقای عبدالمجید خطیبی زنجانی** را باطلاع اقوام و آشنایان می‌رساند مجلس ترحیم مردانه وزنانه آن مرحوم روز چهارشنبه ۲۲ر۴ر۳۶ ازساعت ۲تا۴ بعداز ظهردرخانقاه صفی علیشاه برگزارخواهد شد حضور آشنایان و دوستان و فامیل محترم باعث شادی روح آن مرحوم می‌باشد.
ابوالفضل خطیبی، جعفری، حسن خطیبی، کاظم خطیبی، رضا خطیبی، امیر خطیبی، پاکرخ، پرستار، عیسی خطیبی ، حاج حسین خطیبی، دکتر حسن خطیبی، ابوالحسن‌خطیبی، ابوعلی خطیبی، غلامحسین خطیبی، نعمتی، شجاعی ، حاج افضل جمشیدی، صدر محررپور، خاتمی، مغازه ، رهبری ، مقدسی، افشاری‌راد، آزاد،حادثی،کریمی، حریری،جهانشاهی، السنی، پاشاخان ، ابوالقاسم ، محمود و دکتر سجادپور . رضوی، دکتر رضوی، ذوقی، مدنی، سیدطاهری، فتورچی، محمود روح‌الامینی، عباس رضوی، باقر رافت .
آ ـ ۳۹۱۹
اطلاعات‌ـ مصیبت وارده را بعموم افراد خاندان‌خطیبی و خانواده‌های وابسته تسلیت می‌دهد.

یادبود

یکسال گذشت
بمناسبت یکمین سال رحلت حضرت آیة‌الله **حاج سیدآقا خلخالی (قدس سره)** مجلس یادبودی روز چهارشنبه ۲۵ رجب مطابق ۲۲ تیر ماه از ساعت ۵ الی ۷ر۵ بعدازظهر در مسجد آنمرحوم واقع‌در خیابان ری ـ خیابان صدر الاشراف منعقد است شرکت عموم مومنین بالاخص علماء اعلام دامت برکاتهم موجب تسلی بازماندگان خواهد بود.
خاندان خلخالی و فرزندان مرحوم : سید رضا خلخالی، سید نورالدین خلخالی ، سید جعفر خلخالی ، سید محمد خلخالی

دو سال گذشت

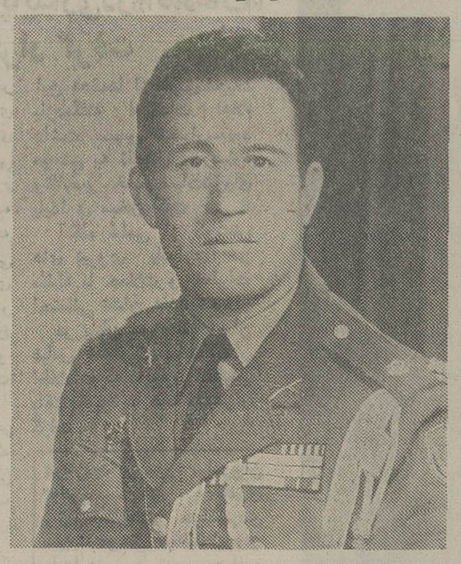

دو سال از حادثه‌ای گذشت که هنوزهم باور نداریم حادثه‌ای تلخ و ناگوار، حادثه مرگ پرویز خوب ما یادش‌را گرامی می‌داریم واز ساعت ۷ر۳۰ الی ۸ر۳۰ بامداد روز پنجشنبه ۲۳ تیرماه برمزار عزیز از دست رفته‌مان دربهشت زهرا گرد میائیم. از ساعت ۶ الی ۸ بعد از ظهر همانروزنیز دربزرگداشت خاطره‌هایش که‌هرگز فراموش نمی‌شودشرکت می‌کنیم، شمیران، خیابان دربند ایستگاه گلابدره پلاک ۱۷
خانواده حریریان ـ آل ابراهیم

بمناسبت سالروز مرحوم **شاهین محمدی** که پدری دلسوز و همسری مهربان‌و برای فامیل فردی دلسوز و مهربان بود مجلس یادبودی روز چهارشنبه ۲۲ر۴ر۳۶ ساعت۲ بعد از ظهر بر مزار آن مرحوم در بهشت زهر می رویم از فامیل و آشنایان دعوت می شود جهت شادی روح آنمرحوم قدم‌رنجه فرمایند. وسایل ایاب و ذهاب درب منزل آنمرحوم واقع در نارمک‌ـ دردشت ـ خیابان۵۰پلاک ۲ر۳۹ آماده می‌باشد.

با نهایت تاسف وتاثر چهلمین روز درگذشت شادروان **آقای رضا امینیان نراقی** بزرگ خاندان امینیان را باطلاع می‌رساند بدین مناسبت مجلس ختمی در روز پنجشنبه بیست وسوم تیرماه جاری در نراق منزل شخصی آن مرحوم‌برگزار می‌شود . ازاقوام ودوستان و آشنایان تقاضا داردباحضور خود روح آنمرحوم را شاد وبازماندگان را تسلی بخشید.
همسر و فرزندان داغدار و سایر خانواده‌های امینیان و وابستگان

تسلیت

همکار گرامی سرکارخانم شورانگیزمهبان‌پور
مصیبت وارده را ازصمیم قلب بشما تسلیت عرض نموده دوام و بقاء عمر برای سایربازماندگان از خدای بزرگ‌خواهانیم.
شکوه، مهرانگیز ،مهری، رسول‌پور
آ ـ ۳۹۱۵

آقای مهدی مهاجرپور
باکمال تاسف وتاثر مصیبت وارده را از صمیم قلب‌تسلیت عرض نموده وازخدای‌بزرگ صبرو شکیبائی آرزومندیم.
حسین‌بهمن‌نیا، کریم صادق‌پور
آ ـ ۲۱۰۳۶

آقای کوروس‌نیازپور
مصیبت وارده را ازصمیم قلب بشما تسلیت عرض‌نموده‌دوام وبقاء عمر برای‌سایر بازماندگان آرزو مینمائیم.
بهرام،عسگری‌نیا ،شکوه‌رازیان‌پور اسماعیل خلج‌نیا

جناب آقای محمدعلی پروین‌نیا
بانهایت تاسف مصیبت‌وارده را ازصمیم قلب تسلیت‌عرض نموده واز ایزد یکتا صبرو شکیبائی آرزومندیم.
ایرج مینوپور ،صغرا زمردفر

آقای حمیدرضا کاشانه‌ای
باکمال تاسف و تاثر مصیبت وارده را از صمیم قلب‌تسلیت عرض نموده واز خداوند برای یکایک بازماندگان صبر و بردباری آرزومندیم .
حسین فرخ‌زادنوائی ـ پرویز خدادادی

آقای بهزاد خانی امیری
باکمال تاسف و قلبی اندوهناک مصیبت وارده را صمیمانه تسلیت عرض نموده واز ایزد توانا برای یکایک بازماندگان‌صبر وشکیبائی آرزو داریم .
زینت خداوردی‌پور ـ صادق مظفرنیا سروری

آقای ربیع شجاعی‌ور
بدینوسیله مصیبت وارده را از صمیم قلب بشما تسلیت عرض نموده امید است اینجانبان‌را در غم واندوه خود شریکو سهیم بدانید.
حسین برق‌آسائی ـ ناصر بهرامزاده قزوینی

آقای سلیمان جعفرنیا
باقلبی مملو از اندوه صمیمانه ترین تسلیت خود رابشما تقدیم داشته امید است مارا در غم واندوه خویش شریک بدانید .
رمضان ـ کیومرث ـ بهرام ـزینعلی ـ جهانگیر ـروزبه‌کار‌ـ پرویزی خانزادی

آقای حسین کبیرنیائی
باکمال تاسف و تاثر مصیبت وارده را بشما تسلیت عرض نموده واز خدای متعال دوام و بقاء عمر برای سایروابستگان آرزو داریم .
سید احمد صادقیان مقدم ـ اسماعیل هراتی‌پور

سرکار خانم عذرا کجوورزاده سروستانی
بانهایت تاسف و قلبی پراز اندوه مصیبت وارده رابشما تسلیت عرض نموده واز ایزد توانادوام‌و بقاء عمر برای سایر وابستگان آرزو داریم .
کریم زمردخوئی ـ ناصر ایرانی کاوه‌ای ـنصرت‌پرویزخانی‌ـ شکر ، نصرآبادی نیا .

تسلیت

جناب آقای غلامعلی افراسیابی و خانواده
حادثه مرگ جانگداز آقای‌نعمت‌الله نعمتی و بانو پریوش افراسیابی و نوه عزیز و دلبندت ونوجوان ناکام علی‌دادرس را صمیمانه تسلیت گفته صبر و تحمل آنجناب و خانواده‌محترم را در این مصیبت بزرگ از خداوند مسئلت داریم .
خانواده های گلی و غفاری
آ ـ ۲۱۰۳۵

همکار عزیز آقای زنگنه‌پور
مصیبت وارده را از صمیم قلب تسلیت گفته بقای عمر جنابعالی و بازماندگان را ازخداوند بزرگ خواهانیم .
شرکت پرس ترانسپورت بار ـ شرکت کانشیب ـ شرکت مترانس .
آ ـ ۲۱۰۷۱

جناب آقای محمد توحیدی و خانواده
درگذشت پدر گرامیتان را بشما و خانواده محترم تسلیت می‌گوئیم .
کارکنان شعبه توزیع روزنامه اطلاعات
سید احمد میرنعمتی، حسن توکلی، محمد اسماعیلی ، جعفر چراغی، ربیع وهابی
آ ـ ۵۹۹۹

جناب آقای محمد توحیدی
باکمال تاسف درگذشت پدر گرامیتان را تسلیت گفته سلامتی و سعادت شما و خانواده محترمتان را از خداوند خواستاریم .
محمد حسین برنده، رحیم مخلوقی، ربیع فروغان .
آ ـ ۶۰۰۴

کارکنان شرکت الکتروزیبا فوت مرحوم سرهنگ هوائی حسن ستاری را بخانواده‌های ستاری وژیان زیبائی تسلیت عرض نموده وبقای آن خانواده‌های محترم را از درگاه احدیت مسئلت می‌نمایند .
کارکنان الکترو زیبا
آ ـ ۲۱۰۷۸

دوست عزیز آقای محمد توحیدی
فوت ناگهانی پدر عزیزتان‌را ازصمیم قلب تسلیت میگوئیم.
فرجاد، کهرام، صادقی، حسینی .
آ ـ ۶۰۱۹

همکاران گرامی آقایان محمد وعلی توحیدی
باکمال تاسف درگذشت ابوی گرامیتان‌را تسلیت میگوئیم.
گلروئی، بابائی، آشتیانی، زند، عباس‌نژاد
آ ـ ۶۰۱۳

جناب آقای مرتضی احمدنژاد
در غم شما و خانواده محترمتان شریک هستیم واین اندوه جانگداز را تسلیت می‌گوئیم .
پری اباصلتی ـ هوشنگ میرهاشم
آ ـ ۲۱۰۹۰

جنابان آقایان محمد توحیدی و علی توحیدی
با نهایت تاثر وتاسف درگذشت پدر گرامیتان را بشما وخاندان محترم تسلیت عرض می‌نماید .
کرج‌ـ قاسم کمالی
آ ـ ۳۹۱۷

جناب آقای محمد تقی خوارزمی
درگذشت والده محترم را تسلیت عرض نموده سلامتی شما و خانواده محترم‌را ازخداوند خواهانیم .
شرکت کاسنان «سهامی خاص» بجنورد

جناب آقای ارباب فریدون ورزاء
بااندوه وتاسف بسیار مصیبت وارده را از صمیم قلب تسلیت عرض نموده واز ایزد توانا صبر جمیل برای یکایک بازماندگان آرزومندم .
رستم عزیز و فرزند ناکامت
رفتی زدیده لیک نرفتی ز خاطرم
نقش تو مانده بردل ونامت به‌دفترم
شیرازـ خسرو مهربان شهریاری

جناب آقای محمد توحیدی
با نهایت تاسف وتاثر فوت ابوی گرامتان را بشما و کلیه بازماندگان تسلیت عرض نموده خود را در این غم و اندوه شریک می‌دانیم .
چالوس ـ غلام فهیمی، سید محسن محرری، کیومرثکیانی.

جناب آقایان محمد توحیدی و علی توحیدی
درگذشت پدر گرامیتان را ازصمیم قلب‌تسلیت عرض‌مینمائیم.
کارکنان شعبه توزیع شهرستانها ـ علی پاشا معمارپور، حسین قهرمانی، خیرالله شکری .
آ ـ ۶۰۲۵

جناب آقای حاج ناصر امینی
بانهایت تاسف وتاثر درگذشت مرحوم حاج عبدالرحیم متین‌فر پدر گرامی همسر آن‌جناب را صمیمانه تسلیت عرض می نمایم .
رئیس شورای داوری شهر ری‌ـ حاج‌محمد کشاورزجود

آقای تورج ظهیر زاده
باکمال تاسف‌و تاثر مصیبت وارده را از صمیم قلب‌تسلیت عرض نموده دوام‌و بقاء عمر برای سایر بازماندگان آرزومندیم.
کریم‌اصفهانی زاده، حسین کرمانی
آ ـ ۲۱۰۳۶

آقای حسین طهماسب‌نیا
بدین‌وسیله مصیبت وارده رابشما تسلیت عرض نموده‌از ایزد متعال برای سایر وابستگان صبر وشکیبائی آرزوداریم.
عباس گنجه‌ای پوروبانو

آقای حسین سماواتی‌فر
بانهایت تاسف وقلبی اندوهناك مصیبت وارده رابه آن‌دوست گرامی تسلیت گفته وازخداوند برای بازماندگان صبروبردباری آرزوداریم.
عباسی‌پور ،شکوهی‌فر، رضائیان‌زاده

دوست عزیز فرهادجان
مصیبت وارده رابتواز صمیم قلب تسلیت عرض نموده دوام وبقاء عمر برای سایر وابستگان ازخدای بزرك آرزو میکنیم.
حسین ظفرپور، کریم کاویانی‌نیا

آقای بهروز حسینیان مقدم
بدین‌وسیله مصیبت وارده را صمیمانه بشما تسلیت عرض نموده واز ایزد توانا صبرو شکیبائی برای کلیه بازماندگان آرزوداریم.
اکبرمهگانی‌زاده ،سیروس رحیم‌نژاد، حسینخانی

سرکارخانم شکوه ساراخان‌لو
مصیبت وارده راصمیمانه بشماتسلیت عرض نموده امید است مارا درغم خودشریك و سهیم بدانید.
توران جهانگیرلو، زیبا خوشرو

آقای محمدجواد نیلی زاده
بانهایت تاسف‌و تاثر مصیبت‌وارده را ازصمیم قلب تسلیت عرض نموده دوام وبقاء عمر برای سایر بازماندگان آرزومینمایم.
کریم‌ناصرآبادنیا

دوستو همکار گرامی حسین قوام ضیائی
بانهایت تاسف وتاثر مصیبت وارده را ازصمیم قلب به‌آن دوست گرامی تسلیت گفته امیداست مارا درغم خود شریك و سهیم بدانید.
حبیب‌الهیان‌زاده ،شکوه معصومخانی

آقای رضا سروستانی لاری
باکمال تاسف‌و تاثر مصیبت وارده را صمیمانه تسلیت عرض نموده و از خدای بزرك برای یکایك بازماندگان صبر وبردباری آرزومندیم.
ابوالحسن نائینی‌راد، سیروس‌اتابك‌پور

آقای نصرت‌اله پاك‌روئی پرویزی
باکمال تاسف مصیبت وارده را ازصمیم قلب تسلیت‌عرض نموده واز خداوند برای یکایك وابستگان صبرو شکیبائی آرزو میکنیم.
رضا محمودی ، کاظم اکبرزاده قمی

جناب آقای محمد توحیدی
سرنوشت تو دوست عزیز راهم داغدار کرد، مرا درغمت سهیم بدان .
مسعود رحیمیان
آ ـ ۵۹۷۵

جناب آقای محمد توحیدی
درگذشت پدر گرامیتان را تسلیت گفته بقای عمر شما و خانواده محترمتان را از خداوند خواستاریم .
حاج یحیی و محمد علیخانی فرد
آ ـ ۵۹۷۱

آقای محمد توحیدی
ازشنیدن خبر فوت پدر گرامیتان بسیار متاثر شدیم مارادر غم خود شریک بدانید .
کارکنان و سرپرست شعبه حمل و نقل‌موسسه اطلاعات
آ ـ ۲۱۰۵۷

جناب آقای جمشید خبیر
فوت ناگهانی آقای منوچهر خبیر برادر ارجمندتان رابشما تسلیت عرض نموده عزت و بقاء عمر شما و کلیه بازماندگان‌را از خداوند توانا خواهانم .
محیط زیست چالوس‌ـ علی‌اصغر ویلکی
آ ـ ۳۹۰۸

دوست گرامی‌جناب آقای دکتر ایرج خبیر
باکمال تاسف و تاثردرگذشت پدر گرامیتان را صمیمانـه تسلیت عرض نموده ودراین غم بزرگ شریک شما هستیم و از خداوند بزرگ طلب عطای صبر جمیل برای شما و خانواده محترم رامی‌نمایم .
کردکوی ـ صابر آل‌هاشم
آ ـ ۳۹۰۹

جناب‌آقای محمد توحیدی
درگذشت پدر گرامیتان را بشما و خانواده محترمتان تسلیت گفته درغم شما شریک هستیم .
اردشیر جلایر وبانو ، محمود ملاحسنی و بانو
آ ـ ۵۹۶۷

مصیبت وارده را به‌خانواده محترم غریبان لواسانی خصوصا آقای حاج ابوالفضل غریبان لواسانی تسلیت‌عرض می نمایم .
محمد کریم توکل
آ ـ ۲۱۰۸۹

سپاسگزاری

تشکرات فامیل احمد یزدانی
تسلیت و تفقد عموم دوستان، اقربا و آشنایان که در مصیبت وارده از فقدان مرکز عشق و علاقه فامیل ما بوسیله تلگرافات، مراسلات، اهدای گل و تشریف‌فرمائی به جلسات تشییع و تذکر ابراز فرموده‌اند مرهمی بجراحات قلبی این شکسته دلان گردید. امیدواریم که این ابراز تشکرات قلبی‌ما را با لطف ومرحمت خود بپذیرید .
آ ـ ۲۱۰۷۳

تشکر و سپاس
ازکلیه علمای اعلام و سروران عزیز و دوستان وهمکاران وبستگان گرامی که‌در مراسم تشییع وترحیم وشب هفت فرزند دلبندمان ابراز همدردی فرموده‌اند یا بوسیله نامه و تلگرام وتلفن ودرج آگهی در مطبوعات موجبات تسلی بازماندگان را فراهم آورده‌اند تشکر و سپاسگزاری مینماید وچنانچه بعلت تالمات روحی تاخیری درعرض تشکرحضوری روی دهد امید عفو داشته واز درگاه ایزد منان اجر وافر برای همگی مسئلت داریم .
عباس معصومی و بانو
آ ـ ۲۱۰۹۱

مجالس وعظ وسوگواری

ان الحسین مصباح الهدی وسفینة النجاة
هیئت مکتب الحسین
آذربایجانیهای مقیم مرکز

روز چهارشنبه ۲۲ر۴ر۳۶ مصادف با بیست‌وپنجم‌رجب بمناسبت شهادت امام هفتم موسی بن جعفر (ع) مجلس سوگواری از ساعت ۷صبح تا ۱۱ منعقد است .
از ساعت ۹ تا ۱۰ دانشمند عالیقدر آقای دکتر سید عبدالرضا حجازی درباره ولایت سخنرانی خواهند فرمود.
آدرس‌ـ خیابان بوذرجمهری چهارراه گلوبندک کوچه حاج شیخ فضل‌اله نوری منزل تقی‌نژاد .

قال رسول الله صلی الله علیه وآله انی تارک فیکم الثقلین کتاب الله وعترتی
مکتب النبی صلی الله علیه وآله

روز چهارشنبه ۲۵ ماه رجب مطابق با ۲۲ر۴ر۳۶ مصادف با شهادت هفتمین پیشوای عالم تشیع‌حضرت موسی‌بن‌جعفر (ع) میباشد لذا هیئت مکتب‌النبی این مصیبت عظیم را بعموم مسلمانان جهان بالاخص به آیات عظام و علماء اعلام و حسینی‌ها تسلیت گفته مجلسی در همین روز از ساعت۵ الی ۱۱ صبح برقرار نموده است خواهشمند است از مسلمین و تمامی هیئات حسینی دراین جلسه شرکت نموده و عرض تسلیت به پیشگاه فرزند برومندش حضرت ولی عصر امام زمان (ع) ارواحنا فداه گفته واز بیانات جناب آقـای حاج شیخ رضا سراج و سخنور گرامی آقای موحد کرمانی استفاده فرمائید .
امیریه اول خیابان البرز کوچه دارائی منزل آقای کریمزاده برای اطلاع آدرس تلفن ۵۳۱۷۷۳

شهادت ـ بعثت

شهادت امام هفتم موسی بن جعفر و بعثت نبی اکرم علیهم‌السلام فرصتی است برای کسب فیض‌لذاسه روزصبحها از چهارشنبه مجلس در منزل مرحوم آیةاله آقای حاج‌میرزا عبداله مجتهد طهرانی قدس‌سره منعقد و

اجازه تاسیس دانشگاههای خصوصی در شهرستانها صادر میشود

وزارت علوم با تعیین ضوابط ویژه‌ای اجازه‌تاسیس موسسات آموزش عالی را میدهد. این موسسات ازلحاظ کیفیت‌و امکانات‌و سطح‌آموزش باید معادل دانشگاههای‌پیشرفته جهان باشد. این دانشکده‌هاو موسسات عالی آموزشی از داوطلبان شهریه‌دریافت‌خواهند کرد.وزارت علوم‌درمورد اجازه تاسیس دانشگاههای خصوصی

اطلاعیه‌ای باین شرح صادر کرده است:

نظر باینکه تعداد زیادی از هم‌میهنان عزیز فرزندان خودرا باتحمل هزینه‌های سنگین‌زندگی برای تحصیلات‌پیش‌از دبستان، ابتدائی، متوسطه، و یا دانشگاهی به خارج از کشور اعزام میدارند وهم‌اکنون در حدود ۷۵ هزار نفر بصورت دانشجو و عده‌ی‌بسیاری‌بصورت نوآموز ودانش آموز با پرداخت شهریه‌های گزاف در کشورهای خارج بتحصیل اشتغال دارند و متاسفانه در مواردی برای بعضی از آنان اتفاقاتی نیز روی داده است. بمنظور فراهم ساختن موجبات آموزش این افراد با کیفیتی مطلوب‌تر یا حداقل در سطحی مساوی‌و مشابه مدارس‌خارجی مزبور و همچنین تامین‌آسایش آنان و خانواده‌هایشان اعلیحضرت همایون شاهنشاه آریامهر ضمن تاکید اجرای فرمان آموزش رایگان مقرر فرمودند:

آن دسته از کسانیکه مایلند از اصل آموزش رایگان برخوردار واز امکاناتیکه برای تحصیل مجانی آنان درسراسر کشور فراهم شده‌است استفاده نمایند،دردانشگاهها و موسسات آموزش عالی موجود که در آینده نیز تعداد آن افزایش خواهد یافت میتوانند ادامه تحصیل دهند. ولی بمنظور ایجاد تسهیلات زیادتر برای کسانیکه مایلند شهریه خود را بپردازند وبرای تامین نظر خانواده‌هائیکه برخلاف میل خود با تحمل هزینه‌های گزاف فرزندان خود رابخارج‌ازکشور میفرستندبایدموسسات‌آموزشی خصوصی در سطوح مختلف کودکستان، دبستان، دبیرستان و مدارس عالی که از محل شهریه محصلین اداره خواهد شد و کیفیت آموزشی آن حداقل معادل موسسات معتبر خارجی باشد ایجاد گردد.

لازم است کوشش شود که‌این مدارس در خارج از تهران تاسیس گردد تا در گسترش فرهنگ عمومی وبسط عمران نقاط دیگر کشور تاثیر مثبت بگذارند و در سطح عالی اولویت‌به رشته‌هائی داده‌شود که بتوانند در درجه اول‌نیاز کشور وثانیاًنیاز نیروی‌انسانی منطقه را تامین نمایند. وزارت علوم و آموزش عالی باید ترتیب شناخت نیازها و تعیین اولویتها راجهت تشکیل‌مدارس عالی خصوصی‌بدهد وضوابط تشکیل آنرا اعلام نماید.

تقویم اطلاعات

ساعات شرعی
استخراج دکتر ریاضی کرمانی

سه‌شنبه بیست ویکم تیرماه ۲۵۳۶
بیست‌و چهارم‌رجب۱۳۹۷ـ دو ازدهم‌ژوئیه۱۹۷۷
ساعات‌شرعی با ساعت رسمی‌جدید تطبیق داده شده است

اذان مغرب ..... ساعت ۸و ۴۰ دقیقه
اذان صبح (فردا) ... ساعت ۴و ۶دقیقه
طلوع آفتاب (فردا) ساعت۵و ۵۵دقیقه
ظهر شرعی (فردا) ... ساعت۱و ۱۱ دقیقه
اذان مغرب (فردا) .... ساعت ۸و ۴۰دقیقه

۱۴۸۰۰ فارغ‌التحصیل خارج از کشور تقاضای کاردآرند

اتاق بازرگانی و صنایع و معادن ایران اعلام کرد : ۳۳۵ نفر از فارغ‌التحصیلان مقیم خارج از کشور در بخش خصوصی ایران استخدام شدند واز مزایای انجام خدمت‌نظام وظیفه ضمن کار استفاده کردند.

این استخدام درپی اقدامی بود که اتاق از سال گذشته آغاز نمود وبا جلب موافقت مسئولان دولتی مقرر گردید ، فارغ‌التحصیلان مقیم خارج از کشوردر صورت‌تمایل ببازگشت بایران در یکی از واحدهای بخش‌خصوصی استخدام‌شوند و مدت اشتغال آنها جزو خدمت نظام‌وظیفه منظورشود.

تاکنون ۱۴۸۰۰ درخواست به‌کمیته‌ای که بهمین منظور در اتاق ایران تشکیل شده رسیده است که در دست اقدام میباشد واتاق آنها را بتدریج به‌واحدهای وابسته بخود برای اشتغال معرفی خواهد نمود.

انتشار نرخنامه

مجموعه نرخنامه سال ۲۵۳۵ امروز از جانب‌مرکز بررسی قیمتها وابسته بوزارت بازرگانی انتشار یافت.

این مجموعه شامل ۲ بخش گزارشها و بررسی های اقتصادی ، بررسی تحقیقاتی قیمت جهانی‌مواد اولیه و کالا ها وهمچنین سیرنوسانات قیمتها است. نرخنامه مذکور که شامل نرخهای تثبیتی سال ۲۵۳۵ نیز میباشد و از طریق کمیته های ملی حمایت از مصرف کننده بمردم عرضه میشود.

پیام شاهنشاه بمناسبت سالروز تاسیس شرکت ملی مس

آغاز پنجمین سال‌فعالیت مجتمع مس سرچشمه و نخستین سالروزتاسیس‌شرکت ملی صنایع مس ایران مایه خوشوقتی است.

مجتمع مس سرچشمه به عنوان یکی از قطب های مهم صنعتی و اقتصادی کشور علاوه‌بر اینکه از نظر کمی یک منبع با ارزش و مهم درآمد ملی است از لحاظ کیفی نیز موجب تحول و دگرگونی های موثر ومفیدی است.

با استفاده‌از روش‌صحیح بهره‌برداری و با توجه به منابع پرارزش مس که در نقاط مختلف کشور ما بطور فراوان وجود دارد ایران در شماریکی از برگترین تولید کنندگان‌مس جهان درخواهد آمد و در این مورد می‌باید صنایع جنبی‌وتبدیلی بمنظور تولید انواع‌فراورده‌های‌مسی ومحصولات وابسته بوجود آید تا از این راه بالاترین ارزش افزوده بدست آید. گسترش بیشترعملیات‌اکتشاف در سطح کشور بوسیله یک واحد مجهز اکتشاف وابسته به شرکت ملی صنایع مس ایران ، تعیین ذخائر حتمی معادن مس ،بررسی و تحقیق و طرح های لازم جهت راه های افزایش تولید سالانه مس بمیزان۳۵۰ تا ۴۰۰هزار تن در پایان برنامه ششم‌مبشر تغییری کلی در سیمای اقتصادی‌ایران‌است‌بخصوص با توجه به اینکه ذخیره شناخته شده معادن مس سرچشمه از چهارصدوپنجاه میلیون تن به هشتصد و پنجاه میلیون تن افزایش یافته است.

کوشش‌خلاقه مهندسان ایرانی و کار موثر کارگران فنی در پیشرفت‌عملیات‌مجتمع مس‌سرچشمه‌و نصب‌کارخانه های ذوب مس و پرعیار کنی وسایر تاسیسات مایه خوشوقتی است و در این راه توفیق بیشترخدمتگزاران شرکت ملی صنایع مس ایران را خواستاریم.

هدفهای نیروی پایداری در «اطلاعات» مورد بحث قرار گرفت

دربازدید از موزه شادروان عباس مسعودی ، بهادری وزیر اطلاعات‌و جهانگردی سپهبد مومنی فرماندهنیروی پایداری ، و تدین معاون وزیر اطلاعات جهانگردی به‌توضیحات فرهادمسعودی مدیر اطلاعات‌گوش میدهند.

ساعت پنج بعد از ظهر دیروز آقای‌کریم پاشابهادری وزیر اطلاعات و جهانگردی باتفاق تیمسار سپهبدمومنی معاون ژاندارمری کشور شاهنشاهی و فرمانده نیروی پایداری وعطاءالله تدین معاون مطبوعاتی وزارت اطلاعات‌وجهانگردی در موسسه‌اطلاعات حضور یافتند و در اجتماع نویسندگان ، کارمندان و کارکنان این موسسه‌شرکت کردند .در این اجتماع‌ابتدا فرهاد مسعودی مدیر موسسه اطلاعات از اینکه اطلاعات اولین سازمان مطبوعاتی است که هدف های نیروی پایداری در ان موردبحث‌قرار میگیرداظهار خوشوقتی کرد و آمادگی کارکنان موسسه‌رادراجرای هدف های نیروی پایداری و همچنین ترویج و نشر این هدفها از طریق‌نشریات بازده‌گانه اطلاعات اعلام داشت ،سپس تیمسارسپهبد مومنی به تفصیل درباره وظایف‌و خصوصیات‌نیروی پایداری سخن گفت

آنگاه فیلمی از کوشش های نیروی پایداری در مقابله با حملات و خطرات احتمالی نشان داده شد.

در پایان موزه شادروان عباس مسعودی بنیانگذار اطلاعات که پریروز گشایش یافت مورد بازدید قرار گرفت.

مراکز معاینات پزشکی زائران حج

صدور معرفی‌نامه‌برای‌مراجعه زائران خانه خدا به مراکز بهداشتی و درمانی جهت‌انجام معاینات پزشکی از امروز در سازمان اوقاف شروع شد.

امروز از ساعت ۸ صبح تا یک بعد از ظهر جمعا برای۲۴۰ نفر از زائران حج معرفی‌نامه برای مراجعه به درمانگاه های مجاز وزارت بهداری‌و بهزیستی صادر شد و صدور معرفی‌نامه برای دوهزار و ۳۵۷ نفراز منتخبین حج تمتع سال جاری در تهران ، تاپایان روز شنبه اول مرداد ماه سال ۲۵۳۶ ادامه خواهد داشت.

هر یک از زائران خانه خدا هنگام مراجعه به‌سازمان اوقاف برای گرفتن معرفی‌نامه باید اصل شناسنامه خودو دوقطعه عکس ۴×۶ را نیز همراه داشته باشند.

زائران پس از گرفتن‌معرفی‌نامه از سازمان اوقاف باید از روز اول مرداد ماه تا ۲۰ مرداد ماه سال جاری باتوجه به تاریخی که در معرفی نامه آنها قید شده‌است به مراکز بهداشتی و درمانی مراجعه کنند.

وزارت بهداری و بهزیستی امروز فهرست کامل شبکه‌های بهداشتی و درمانی را که‌باید زائران برای انجام معاینات پزشکی به آنها مراجعه کنند بشرح زیر اعلام کرد :

بقیه در صفحه ۲۵

سومین مولد نیروگاه سدرضاشاه کبیر مورد بهره‌برداری قرار گرفت

امروز مقامات مسئول در وزارت‌نیرو تائید کردند کرد بهره برداری آزمایش از یک مولد دیگر نیروگاه برق سد رضا شاه از دیروز آغاز شده است.

این سومین مولد برق نیروگاه سد رضا شاه می‌باشد که مورد بهره برداری آزمایشی قرارگرفت ، تولید برق آن درحال حاضر کمتر از ۶۰ مگاوات است.

در طول یکی دو هفته گذشته بهره برداری از دو مولد این نیروگاه شروع شده و هم‌اکنون از ۲مولد برق نیروگاه سد رضا شاه حدود ۱۸۰ مگاوات برق دریافت میشودکه قسمتی از آن کاهش تولید برق سد محمد رضا شاه را جبران میکند و بقیه در اختیار شبکه برق سراسری قرار میگیرد.

نیروگاه سد رضا شاه دارای ۴ مولد برق ۲۵۰ هزار کیلوواتی است که تاکنون بهره برداری از ۳ مولد آن بصورت آزمایش شروع‌شده وقراراست‌پس‌از طی این دوره تولید برق مولد های نیروگاه مذکور بحداکثر ظرفیت یعنی یک میلیون کیلوواتبرسد.

براساس برنامه های وزارت نیرو در نیمه اول مرداد دومین مولد برق۶۰ هزار کیلوواتی منجل به کار خواهد افتاد ومجموع تولید برق این نیروگاه به ۱۲۰ هزارکیلووات خواهد رسید.

لیسانس شیمی

با آشنائی کامل‌زبان انگلیسی برای مدیریت فروش لوازم علمی و آزمایشگاهی با حقوق مکفی استخدام می‌شود

تلفن ۴۵ الی ۸۹۱۰۴۱

گروه کثیری از دانش آموزان در بانک فرهنگیان کارآموز میشوند

در کلوب روتاری مرکز از مرحوم عباس‌مسعودی تجلیل بعمل آمد.

دکتر بهمن بهزادی مدیر عامل بانک فرهنگیان اعلام‌کرد، باتوجه به رشد سریع شبکه بانک فرهنگیان ، از نظرتامین کادر مورد نیاز ،در نظر است که از گروه قابل توجهی از فارغ التحصیلان مدارس ، دانشکده ها و حتی کسانی که در حال تحصیل میباشند وهنوز تحصیلاتش پایان نیافته‌استفاده خواهدشد.

دکتر بهزادی یادآور شدکه ارتباط مستقیم محصلان بابانک فرهنگیان ، میتواند، کارآموزی لازم را در آزمایشگاه بانک‌که به نوجوانان وطن آموزش دهد تا پس‌از فراغت از تحصیل از وجودآنان بعنوان کادر ثابت آزموده استفاده گردد.

مدیر عامل بانک فرهنگیان که در کلوب روتاری مرکز و باحضور جمع کثیری ازمقامات بانکی مملکت صحبت میکرد یادآور شد که بانک‌فرهنگیان از وجهه‌ای خاص در جامعه برخوردار شود.

دکتر بهزادی‌در ترسیم‌روش کار بانک فرهنگیان گفت : در کار بانک باتوجه باصالت طرح و اتکاء به نیروی فکر واندیشه وقدرت کاری جوانان استفاده خواهدشد.

بهمن بهزادی

تفاوت باسایر بانکها

دکتر بهزادی که خود از کارهای ابتدائی‌بانکی‌تامدیریت عامل بانک تهران را بعهده داشته است اضافه کرد: بانک فرهنگیان از نظر شکل‌سازمانی و روش کارو هم از نظرترکیب سهامداران واهداف‌آن ،تفاوت های عمده‌ای با موسسات مشابه دارد ، زیرا این بانک با ۱۲ میلیارد ریال سرمایه که ۲۲ درصد آن متعلق به وزارت آموزش و پرورش است ، بقیه سهام آن متعلق بکسانی است که دراین وزارتخانه فعالیت‌می کنند و تعداد سهامداران آن حدود ۲۰۰ هزار نفر میباشدکه این ترکیب درنوع خوددرجهان بی‌نظیر است.

مدیر عامل بانک فرهنگیان در زمینه عملیات بانکی ،یادآور شد که‌این فعالیت در سراسر کشور انجام خواهدشد وحاصل آن علاوه بر توزیع سودکافی برای سهامداران از طریق‌تامین امکانات رفاهی فرهنگیان‌کشور میباشد. وی افزود: صاحبان سرمایه این بانک در هرنقطه‌ای از کشور وجود دارند و هیچ خانواده ایرانی نیست که از طریق معلم ویا از طریق‌شاگرد با این موسسه سرو کارنداشته باشد.

اهداف بانک

دکتر بهزادی در تشریح اهداف بانک فرهنگیان ضمن اشاره به‌بیانات‌شاهنشاه‌آریامهر گفت بانک فرهنگیان سودآور خواهد بود و این سود آور بودن ، از آن‌جهت شایان‌توجه است که فعالیت این بانک به صورت الگوئی خواهد بود که مردم از مصرف نابجای سرمایه های کوچک خودداری کرده و تشویق بسرمایه گذاری دریک واحد اقتصادی ومالی ویاصنعتی بصورت خرید سهام شوند.

★★★

بعداز پایان سخنان مدیر عامل بانک فرهنگیان علی‌سپهر رئیس کلوپ‌روتاری ضمن‌اشاره به جشن پنجاه‌و دومین سال تاسیس موسسه اطلاعات و افتتاح موزه شادروان عباس مسعودی گفت دیروز موسسه اطلاعات پنجاه‌و دومین سالگرد خودرا باحضور آقایان دکتر اقبال ، شریف امامی ، مهرداد پهلبد ، مصطفی الموتی ،فرهاد مسعودی مدیر موسسه اطلاعات و عده‌ای دیگر از رجال وشناسان مطبوعات کشورجشن گرفت من در اینجا لازم می‌دانم ضمن یادآوری‌ازشادروان عباس مسعودی که‌خود ازبنیان‌گزاران کلوپ روتاری درایران بود و دودوره نیز ریاست‌کلوب روتاری را بعهده داشت باطلاع اعضاء کلوب روتاری برسانم که پس‌از مرگ شادروان عباس مسعودی باز هم وجود او باعث شد تا در مراسم دیروز آقای مصطفی الموتی از آقای دکتر اقبال دعوت کنندتا در جلسات روتاری شرکت کنند که این دعوت مورد قبول واقع شد.

کنفرانس اوپک تشکیل شد

دراستکهلم همه منتظر مخالفت «زکی یمانی» هستند!

کنفرانس اوپک صبح‌امروز بوقت استکهلم (بعد ازظهر بوقت تهران) افتتاح شد، در این کنفرانس وزرای۱۳ کشور عضواوپک شرکت دارند کنفرانس باوجودیکه التهاب قبلی خود را بخاطر توافق بین همه‌ی اعضا در تثبیت‌قیمت ۱۰درصدافزایش نفت تا آخرسال ۱۹۷۷ از دست داد معهذا برای‌بدست آمدن تفاهم در زمینه های بیشمار مورد توجه می‌باشد.

کنفرانس‌در اجلاسیه‌خود علاوه بر آنکه به کار های جاری واداری اوپک‌میرسد چند مسئله از جمله‌گزارش کمیسیون اقتصادی و چند کمیسیون دیگر را درمورد تورم،هم‌آهنگی قیمت‌درجات مختلف نفت در هر منطقه و همچنین موضوع برآورد بهای یک بشکه نفت باهزینه تمام شده انواع انرژی‌دیگر پذیرش عضوجدید رابررسی میکند.

کنفرانس احتمالا دو تا سه روز طول خواهدکشید در استکهلم اقدامات امنیتی شدیدی‌برای‌حفظ جان‌شرکت کنندگان در کنفرانس بموقع اجرا درآمده است کلیه اعضای کنفرانس وارد استکهلم شدند و کلادرهتل دربستی در ۱۵ کیلومتری شهر استکهلم اقامت دارند، خبرنگاران نیز در هتل مخصوصی در داخل شهر اقامت دارند نمایندگان مطبوعات انتظار خبر داغی از خود کنفرانس ندارنداما همه منتظرندکه « زکی‌یمانی» در« نقش مخالفت» مسئله‌ای را عنوان کند . زکی یمانی قبل از عزیمت به استکهلم در یک نشریه عربستان مصاحبه‌ای رامنتشر ساخت که در آن مخالفت عربستان را با چند طرح فعلی اوپک که در دستور کنفرانس هم قرار دارد تشریح کرد ،این مخالفت از نظر « موضوع» اهمیت ندارد ، اما از نظر « موضع» نشان می دهدکه عربستان کماکان در تطبیق تورم با افزایش قیمت نفت هنوز عنصر مخالف میباشد. محافل آگاه معتقدند که این مخالفت در حال حاضر به خاطر آنکه‌افزایش قیمت‌نفت مطرح نیست اثر جنجالی بوجود نمی آورد اما در نوامبر آیندمکه افزایش‌قیمت قطعا در کنفرانس مطرح می شود اثر ناراحت کننده‌ای خواهد داشت.

این محافل‌اضافه می‌کنند میزان مخالفت و یا متقابلا میزان مقابله با عربستان‌در نوامبر بستگی تام به میزان تورم دارد . اگر تورم تا نوامبر مهار شود و مقدار آن زیادنباشد عربستان‌وضع محکم تری پیدا خواهد کرد اما از آنجائی که‌این‌پیش‌بینی غیر قابل دست یابی است و از هم اکنون‌معلوم است که امسال هم بازتورم دورقمی‌وکشور های بزرگ مصرف کننده‌نفت صادرکننده تورم میباشند . آخرین‌آمار از بازار مشترک حاکی است که میزان رشد تورم در کشور های عضو آن بین ۱۴تا۱۵ درصداست طبیعی است‌که‌این نوع‌تورم موضع عربستان‌رادرمخالفت با افزایش قیمت نفت ضعیف می کند . تنها چیزی که در این مقابله ها میماند تجربه دوگانگی قیمت نفت در۶ماه گذشته بود که باحتمال‌زیاد طرفین کوشش خواهند کرد که قیمت واحدی پیدا کنند اگرچه کمتر از رقم مورد تقاضای کشور های تندرو ویا بیشتر از توقع عربستان باشد.

سخنگوی اوپک

حمید طاهری سخنگوی ایرانی سازمان اوپک‌دیروز در یک کنفرانس مطبوعاتی اعلام کرد که بیشتر اعضای اوپک مایلند بطور مستقیم با حکومت‌های مختلف‌وارد مذاکره برای فروش نفت شوند.

طاهری گفت همه مابه در دست گرفتن عملیات از سرچاه‌تاپمپ بنزین‌علاقمندیم و اگرپیشنهادی برای‌فروش کلی نفت بطور مستقیم از سوی‌دولت ها ارائه شود کسی آن را رد نمی کند.

حرف طاهری باین معنی است که اعضای اوپک‌برای کنار گذاشتن‌تمام شرکت‌های بزرگ نفتی و از جمله(هفت خواهران) با یکدیگر اتحاد نظر دارند.

طاهری گفت کنفرانس اوپک کاملا یک دیدار عادیست‌و گروه بزرگ خبرنگاران که ازدوروز پیش پایتخت‌سوئد رابه‌اشغال‌خود درآورده‌اند نباید در انتظار یک نتیجه دور از انتظار باشند.

طاهری گفت هم اکنون همه‌اعضای‌اوپک روی‌قیمت نفت ۱۲٫۷۰ دلار توافق کرده‌اند به این ترتیب در کنفرانسی‌که‌از امروزشروع بکار می‌کند . بحث مهمی درباره قیمت نفت مطرح نخواهد شد.

او گفت وزیران نفتی‌که تاساعت ۲۴ دیشب به وقت تهران به‌استکهلم میرسندتنها ممکن است روی تفاوت قیمت های انواع نفت‌بحث کنند.

فیلمهای برنده جشنواره طوس

مشهدـ خبرنگار اطلاعات : فیلم «دوبیاید هرکو آتش‌گذشت» در دومین جشنواره سینمای طوس، بعنوان بهترین فیلم جشنواره انتخاب شد.

در دومین جشنواره سینمای طوس، جمعا ۱۲ فیلم برای قسمت مسابقه، طی ۳ روز نمایش داده شد.

در پایان جشنواره ،هیات داوران ۳ فیلم زیر را بعنوان بهترین فیلم جشنواره انتخاب کردند:

فیلم «دوبیاید هرکو آتش گذشت» ساخته احمدکشمیران، برنده جایزه اول برای ارائه بهترین فکر در جهت ارائه تم جشنواره.

فیلم «شاهنامه و مردم»ساخته احمد احمدیان، برنده جایزه دوم بخاطر دید طنز آمیز آن وشیوه خوب در ارائه کلام.

فیلم«ورستم دستانم‌آرزوست» ساخته حسان صحتی، بخاطر کوشش برای‌ارائه تکنیک‌خوب آن.

همچنین هیات داوران، از فیلم‌های «عبور از هفت خوان» ساخته محمد کرکاکی، «حماسه» ساخته حجت‌اله بیهقی، «نکته خونین» ساخته کاظم سلطانی، بخاطر کوشش در جهت ارائه تم جشنواره، تقدیر کردند.

جوائزجشنواره طی‌مراسمی در سالن سینما «شهر فرنگ» مشهد، توسط دکتر جلال متینی رئیس دانشگاه فردوسی و سرپرست دومین جشنواره طوس، به برندگان اعطا شد.

در این مراسم نرسی رئیس انجمن سینمای جوانان ایران که در برگزاری این جشنواره کوشش فراوان نموده بود نیز حضور داشت.

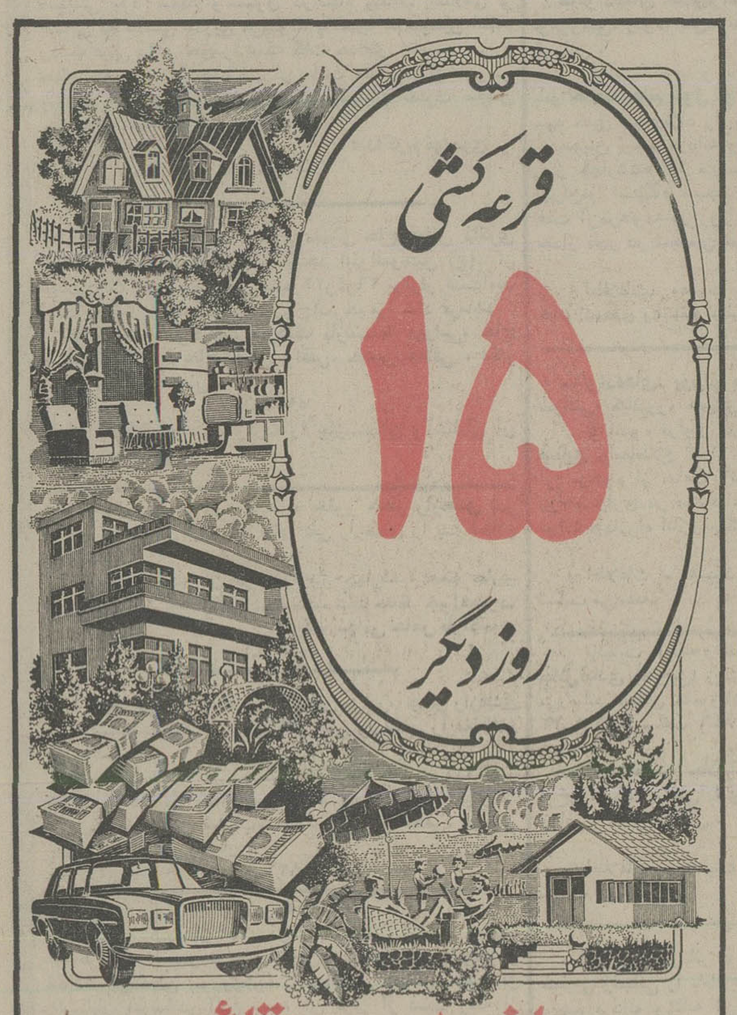

باخرید سری ۵ تائی

جوایز بزرگ بلیطهای مخصوص بخت آزمائی را ، به‌ارزش

دومیلیون و دویست هزار تومان

یکجا برنده شوید

دانشگاه بوعلی سینا

آگهی استخدام

دانشگاه بوعلی سینا

بمنظور تکمیل کادر هیات علمی و خدمات درمانی خود نیاز بهمکاری تخصص‌های ذیل دارد :

۱ـ متخصص در رشته های مختلف پزشکی درگروه علوم بالینی

۲ـ متخصص در رشته‌های مختلف علوم پایه پزشکی

۳ـ متخصص علوم آزمایشگاهی

۴ـ مربی پرستاری و مامائی درحد فوق لیسانس و لیسانس آدرس جهت تسلیم‌مدارک‌وانجام‌مصاحبه:

۱ـ دفتر مرکزی دانشگاه بوعلی سینا تهران خیابان نیکو شماره ۴۸ صندوق پستی ۱۲۱۶۴۵ تهران

۲ـ دبیرخانه دانشگاه بوعلی سینا میدان‌رضاشاه کبیر صندوق‌پستی ۲۱۷ همدان.