اطلاعات

مختصری از زندگانی فروغی

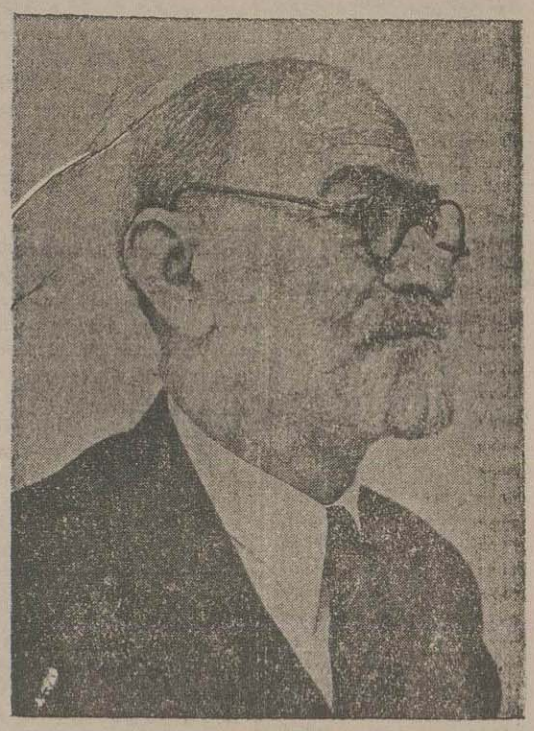

خبر غم انگیز مرك فروغی تاثیر غریبی در تمام محافل پایتخت نمود و هر کس این واقعهٔ تاسف آور راشنید زبان بدریغ وافسوس کشود ومقالات مؤثری هم‌در این زمینه از طرف‌دانش پژوهان و اهل فضل باداره اطلا عات رسیده است .

ما خیلی میل داشتیم در این‌شماره شرح حال‌جامعی‌از فقید معظم بنویسیم ولی چون بهمهٔ‌اطلاعاتی که برای‌نوشتن این شرح لازم است دسترسی نداشتیم ناچار دور نمای مختصری از زندگانی سیاسی وعلمی فقید دانشمند رادراینجا مینویسیم و امیدواریم شرح حال‌جامع و مفصل ایشان را آقای تقوی رئیس دیوان‌عالی تمیز یا آقای ابوالحسن فروغی یا سایر دوستان و نزدیکان دانشمند آنمرحوم برای آگاهی ملت ایران بنویسند تا همه این‌مرد بزرك‌را چنانکه باید بشناسند.

•••

فروغی در خانواده علم و دانش بوجودآمد، پدر ایشان مرحوم محمد حسین فروغی از فضلا و نویسندگان بزرك قرن اخیر ایران بشمار میروند که‌کتابها وتالیفات مهمی‌ازخودبیادگار نهاده‌اند و روزنامه تربیت که هنوز محل استفاده اهل فضل است زیر نظر ایشان اداره میشد .

جد آقای فروغی مرحوم محمد مهدی ارباب اصفهانی هم‌با اینکه‌شغل بازرگانی داشتند از علم ودانش بهرهٔ کافی داشتند .

مرحوم محمد علی فروغی درسال ۱۲۵٤ شمسی درتهران بوجودآمدند وشش‌سال بعدازآن هم‌آقای‌ابوالحسن فروغی پا درعرصه‌وجود نهادندمرحوم فروغی بزرك در تربیت فرزندان‌خود سعی ودقت کافی نمود وآن ودقیقه‌ای از تعلیم وتربیت آنان فروگذار نکرد تا اینکه ازتمام فنون کمال حظی بردند واز هر دانش بهرهٔ‌کافی برگرفتند.

ولی مرحوم فروغی تا آخرین دقیقهٔ زندگی هیچگاه ازتکمیل دانش ومعلومات خود غافل نبودوبقول‌آقای تقوی پیوسته شغل شاغل‌ایشان‌علم‌بود.

باری‌مرحوم‌محمدعلی‌فروغی‌ازز‌مان مرحوم‌مظفرالدین شاه‌نخست‌درمدارس ملی شغل معلمی اختیارکردند و بعدها بمعلمی دارالفنون ومدرسه‌علوم‌سیاسی انتخاب شدند وپس‌از فوت پدرریاست مدرسه علوم سیاسی را بعهده ایشان واگذاشتند.

آنهائی که از درس‌مرحوم‌فروغی استفاده‌کرده اند واکثرآنهاازمعاریف و برجستگان این عصرند همه اتفاق دارند که فروغی بهترین معلمی بوده که در زندگانی خود دیده‌اند پس‌از استبداد صغیر در مجلس دوم مرحوم فروغی جزء وکلای پایتخت انتخاب شدند و در مجلس دوم بریاست مجلس انتخاب گردیدند.

درزمانیکه‌مرحوم فروغی‌عهده‌دار ریاست مجلس بودند اعتضادالملك نایب‌السلطنهٔ نخستین احمد شاه در گذشت و مرحوم فروغی بازحمات زیادی که اشخاص مطلع میدانند مرحوم ناصرالملك را از فرنك بایران آورده و مقدمات نیابت سلطنت ایشان‌را فراهم کرد .

بقیه‌دوران زندگی فروغی‌چنانکه دیروزاشاره کردیم وشرح یکایك آن گذشته از اطلاعات کافی که لازم دارد محتاج‌یك کتاب است که‌بایدراجع به‌کار های‌مهم‌سیاسی‌وعلمی ایشان‌نوشته‌شود.

ایشان چندین سفر باروپا رفتند که در تمام این سفرها ماموریت‌های مهم سیاسی برعهده داشتند ونخستین‌بار برای شرکت‌درکنفرانس صلح ۱۹۱۹ باروپاعزیمت نمودند ودرسال۱۹۲٦-۱۹۲۷ سمت نمایندگی ایران را در جامعه ملل داشتند و در سال ۱۹۲۷ سفارت کبرای ترکیه‌هم برعهده‌ایشان بودکه تاسال ۱۹۳۱ بطول انجامید ودر این زمان‌آقای‌فروغی‌برای‌تحکیم روابط دوکشورهمسایه ایران‌وترکیه زحمات‌فراموش‌نشدنی‌کشید ندومقدمات دوستی‌جاودانی‌دوملت رافراهم‌آوردند نویسندگان و بزرگان و رجال ترکیه نیز مکرر باین موضوع اشاره نموده ومساعی دیپلمات بزرك ایران را در استوار ساختن بنیاد مودت دو ملت ستوده اند.

آخرین سفرمرحوم فروغی بفرنك در سال ۱۹۳۲ بود ودر این موقع نیز ایشان سمت نمایندگی جامعه ملل‌رااز طرف ایران داشتندودریکدوره‌بریاست اجلاسیه‌جامعه ملل برگزیده شدند .

گذشته ازاین‌ماموریتهای سیاسی خارجی مرحوم فروغی مکرر بسمتهای مهم وزارت ازقبیل وزارت عدلیه — مالیه و خارجه —وزارت جنك‌واقتصاد ملی‌وریاست عالی دیوان‌تمیزراداشتند در آغاز سلطنت اعلیحضرت شاه‌سابق هم مدتی رئیس‌الوزراء ایران بودند وپس از آن سالی چند گوشه‌نشینی‌و عزلت اختیار کرده و در این موقع بودکه بیشتر از اوقات گرانبهای‌خود را صرف نگارش کتب و تالیف آثار ذیقیمت نموده و ضمنا گاهگاهی با سخنرانیهای علمی وادبی اهل فضل و دانش‌را مستفیدمینمودند .

بالاخره پس از چند سال دوری از عالم سیاست در واقعه شهریور ماه و در یکی ازبحرانی ترین روزهای‌ایران واردعرصه سیاست شدند و برای حفظ استقلال کشور وایجاد آرامش درمردم اقداماتی‌نمودند که همه میدانندومحتاج بذکار آنها نیست .

•••

دانشمندمحترم‌آقای‌حاج سید نصرالله تقوی که مدت‌پنجاه‌سال‌با مرحوم‌فروغی آمیزش و معاشرت داشته و ازدوستان صمیمی ایشان بشمار میرو ند در بارهٔ مکارم اخلاقی و روح بزرك‌مرحوم‌فروغی در ملاقات و مصاحبه خبر ما چنین اظهار داشتند : «پس ازمرحوم‌میرزای جلوه که‌هرگز کسی‌ازایشان سخن‌دروغ نشنیده من تنها مرحوم فروغی‌رادیدم که‌ما تندمرحوم‌میرزا هیچوقت‌دردوران زندگی خوددروغ نمیگفت و حتی از مبالغه و گزافگوئی هم جداً احتراز می نمود . »

دیگر از خصائل مرحوم فروغی که آقای‌تقوی‌میشمردند تسلیم وخضوع ایشان در برابرحرف حق بود درضمن شمه ای از بی ریائی مرحوم فروغی بزبان آورده‌اظهار نمودند فروغی‌در تمام دوران حیات خود قدمی از روی ریا کاری بر نداشت و حتی راجع بمقام علمی‌ایشان از آقای تقوی‌سئوال شد :

اظهار کردنداز **جهات‌علمی من‌تاکنون کسی‌را باین‌جامعیت ندیده** و سراغ ندارم و شاید تایك قرن دیگر هم اگرمحیط مساعدی‌باشد ما نتوانیم دانشمندی نظیر فروغی‌پیدا کنیم .

آقای ابوالحسن فروغی که خود ازدانشمندان بزرك امروز ایران است دربارهٔ مرحوم فروغی اظهارنمودند :

«من دانش‌وسواد خود رامدیون برادرم میدانم و همواره درهرموضوع علمی‌که میخواستم وارد شوم نخست‌از اطلاعات‌گرانبهاوذیقیمت ایشان‌استفاده میکردم.ولی‌حالاگربخواهم نظیرآنچه درچند جمله ازایشان می شنیدم پیداکنم باید مدتی بکتاب های مختلف‌مراجعه نمایم » .

ازنظر زندگی خانوادگی‌مرحوم فروغی یك‌زن بیشتر اختیار نکردواز این‌زن خداوند شش فرزند بایشان‌داد چهاربسر ودودختر چهاربسر ایشان که همه دارای تحصیلات عالی بوده و از فضایل‌پدربزرگوار خود میراث‌برده‌اند بترتیب‌عبارتند ازآقایان : جوادفروغی مهندس .محسن فروغی — مسعودفروغی محمود فروغی .

ودودختر‌ایشان یعنی بانو فرشته همسر آقای اسدی و دیگری دوشیزه حمیده فروغی میباشند .

بیماری فروغی

مرحوم فروغی ازاوان فروردین ۱۳۲۰ براثر کار ممتد شبا نه روزی و خسته کننده‌دچار بیماری‌خناق‌صبانی قلبی‌شده و سکته ناقص‌کردند و باوجود معالجاتی که‌شداین بیماری بالمره‌ازوجود ایشان رخت بر نبست و بواسطه تالمات روحی که‌اخیرا پیداکردند بیماری ایشان شدید تر شد تااینکه درشب‌جمعه‌ساعت ۹ درگذشتند .

آثار مرحوم فروغی

مرحوم فروغی علاوه برکتبی که باتفاق پدر بزرگوارشان ترجمه‌وتالیف کرده اندوهمچنین‌ترجمه‌هائی که در دارالترجمه ناصری ضبط است تاآنجا که‌ما اطلاع‌داریم کتابهای زیرراترجمه وتالیف نموده‌اند وبچاپ رسیده است

کتب درسی :

ترجمه اصول علم ثروت —حقوق اساسی — تاریخ ملل شرق — تاریخ رم — تاریخ مختصر ایران - فیزیك

کتب فلسفی-ادبی‌وعلمی

ترجمه حکمت سقراط — آئین سخنوری — پیام‌فرهنگستان — اندیشه دور ودراز — سیر حکمت در اروپا ترجمه سماع طبیعی‌بوعلی سینا (قسمت مهمی ازکتاب شفا) — مقدمه و تحقیق خیام - (باتفاق آقای دکترغنی) — کلیات سعدی — خلاصه‌شاهنامه - حافظ زبده‌حافظ (باتفاق آقای تقوی‌وبرادرشان)

برنامه تشریفات

تشیع جنازه مرحوم فروغی

روز یکشنبه ۱۸ آذر ۱۳۲۱ (فردا) ساعت ۹ ونیم صبح مشایعین که عبارت ازهیئت دولت ، نمایند گان سیاسی ، نمایند گان مجلس شورای ملی،افسران ارشدومعاونین‌ومدیران کل وزارتخانه ها ورجال میباشند در مسجد سپهسالار حاضر شده و درسرساعت ده جنازه از آنجا بترتیب زیرمشایعت خواهدشد:

جلوی جنازه یکدسته موزیك نظامی ودوطرف جنازه یك گروهان پیاده نظام

پشت‌سرجنازه نماینده اعلیحضرت همایون شاهنشاهی و باز ماندگان آنمرحوم

صاحبمنصبان دربارشاهنشاهی

هیئت‌دولت ورئیس مجلس‌شورای ملی با نواب رئیس مجلس

هیئت‌نمایندگان سیاسی خارجی

افسران ارشد

نمایندگان مجلس شورایملی

معاونین‌ومدیران کل‌وزارتخانه‌ها

سایر مشایعین

مشایعین جنازه را تا میدان سر چشمه پیاده مشایعت نموده و از آن ببعد کسانی که‌میخواهندباین باپوبه که آرامگاه‌آنمرحوم است بروند باوسایل نقلیه‌شخصی خواهند رفت.

•••

مجلس‌تذکر در مسجد مجد روزدو شنبه ۹ آذر از ساعت ۱۰ صبح تا ظهر برپا خواهد بودو مجلس دیگری هم در منزل‌خود آنمرحوم روزیکشنبه ۸ آذر از ساعت سه‌بعد از ظهر برپا خواهدبود.

خبر های کشور

جلسه نمایندگان فراکسیونها ومنفردین درمجلس

پیش ازظهر امروز جلسه نمایندگان فراکسیونها و منفردین‌در مجلس‌تشکیل گردید .

مذاکرات در پیرامون پیش آمد های اخیر جریان یافت و تا یکساعت بعد از ظهر ادامه داشت و بالاخره چنین تصمیم‌گرفته شدکه‌دولت درجلسهٔ خصوصی حضور یافته و توضیحات‌لازم در خصوص مسائل جاری بدهد وسپس فراکسیونها تشکیل‌گردیده و آقایان نمایندگان نتیجه‌مطالعات خود راراجع بدولت درفراکسیونها بگویندومشورت نمایند وسپس تصمیم جمعی‌اتخاذشود.

همینطورآقایان منفردین‌هم‌پس ازاستماع‌مذاکرات‌جلسه‌خصوصی تشکیل جلسه بدهند و تصمیم بگیرند و نظر و رأی اکثریت درموره باقی ماندن یا تغییر دولت قاطع باشد .

بطوریکه اطلاع یافته ایم جلسه خصوصی فردا عصر با حضور آقای نخست وزیر و وزیران تشکیل‌خواهد شد .

امضای دفتر یادبود

امروز عده زیادی از رجال و دانشمندان ومعاریف و همچنین نمایندگان سیاسی خارجی مقیم تهران در منزل مرحوم فروغی حضور بهمرسانیده و دفتر یاد بودی که از طرف اداره تشریفات باز شده بود امضاء نمودهو بیازماندگان آنمرحوم تسلیت میدادند.

ملاقات

یکساعت پیش‌ازظهر امروزآقای وزیر مختار انگلیس ونیمساعت بعد از ظهرآقای وزیر مختار امریکا درکاخ ایبش‌آقای نخست‌وزیرراملاقات نموده‌و تامدتی مشغول مذاکره بودند .

درجه بندی اتومبیل‌هابمنظور توزیع لاستیك وقطعات یدکی

بموجب تصویب هیئت وزیران آئین نامه جدیدی مرکب از ۷ فصل و ۷٦ ماده برای وسائط‌نقلیه‌موتوری تهیه شده است که‌بزودی ترتیب‌اجرای آن داده خواهدشد بموجب‌این آئین نامه کلیه وسایط نقلیه موتوری بارعایت نیازمندیهای کشور بترتیب‌زیر طبقه بندی شده‌است :

الف - وسایط نقلیه متعلق‌بدولت وشهرداریها وبنگاههای دولتی‌اعم از سواری یا باری و همچنین اتومبیلهای متعلق برؤسای نمایندگیهای سیاسی خارجه درایران .

ب — وسائط نقلیه اشخاص‌یابنگاه هائی‌که با اداره باربری راه‌(وزارت خوار بار) دارای قرار داد بوده و بمنظور انجام حوائج دولت مشغول‌کار هستند.

ج — وسائط نقلیه که منحصراً خواربار- چغندر- ذغال سنك — هیزم وکالاهای دیگر بموجب پروانه مخصوص اداره باربری راه حمل مینمایند.

د— اتومبیلهای سواری پزشکان .

هـ - تاکسی واتوبوس.

و— اتومبیلهای سواری و موتور سیکلت متعلق باشخاص متفرقه

درموقع توزیع لاستیك وقطعات یدکی و بنزین همواره طبقه‌بندی بالا ملحوظ خواهد بود .

تنها پزشکانی که مشغول طبابت و در تاریخ تصویب این آئین نامه دارای اتومبیل شخصی میباشند از مزایای‌طبقه‌بندی‌استفاده خواهند نمود.

رفع توقیف

روزنامه ملی آزاد که اخیراً از طرف فرماندارنظامی توقیف شده‌بود از توقیف‌خارج گردیدمو تا آخرهفتین هفته منتشر خواهد شد

ما از رفع توقیف روزنامه ملی آزاد خوشوقت‌بوده و موفقیت آقای عبدالقدیر آزاد رااز خداوندخواهانیم

روز سر شماری همان روز جمعه ۲۰ آذر خواهد بود

بطوریکه اطلاع داده بودیم روزسرشماری برای توزیع کوپن‌همان روز جمعه ۲۰ آذر خواهد بود واکنون مأمورین اداره آمار باتفاق سایر مأمورینی که در امر سرشماری و توزیع کوپن شرکت دارند مشغول تکمیل برگهای خانوار میباشند زیرا درکلیه نقاط شهر وحومه تنظیم برگهای خانواربپایان یافته و ازمراکز بخش ها گزارشهای مربوطه تنظیم و تقدیم گردیده است اکنون مأموریت مشغول اصلاح تحولات و تغییراتی که بر اثر ورود و خروج مسافرین روی میدهد درشهربیازرسی اشتغال دارند و این کار تا روز ۱۹ آذر ماه جاری ادامه خواهد داشت .

کلیه برگهای خانواری که در بخشهای یازدگانه تنظیم‌گردیده بقرار زیر میباشد:

بخش یك‌تا غروب روزششم۱۳۵۵۲
بخش ۲ تاغروب روز ششم۱٦۷۹٤
بخش ۳تا غروب‌روز ششم۱٤٤۷۳
بخش ٤ تاغروب روز پنجم۲۰۳۲۹
بخش ٥ تا غروب‌روز پنجم۲۰٤٥٤
بخش ٦تا غروب روزچهارم۱۹۱٥۷
بخش ۷ تاغروب روز چهارم۱۳۲٤٤
بخش ۸تا غروب روزچهارم۱۲۳۱۲
بخش۹ تا غروب روز سوم ۱۸٤٥۱
بخش ۱۰ تاغروب روز سوم۲۸۳۷
بخش ۱۱تا غروب روز پنجم۳٤۸۰

درجلسه‌امروزشیروخورشید سرخ ایران

جلسه جمعیت شیروخورشید سرخ ساعت ۱۰ صبح امروز باحضورآقای وزیرکشور- شهردار تهران- رئیس اداره کل آمار — نمایندگان وزارت بهداری وسایرانجمن‌های خیریه‌بریاست آقای دکتر ادهم تشکیل‌گردید

ابتدا آقای وزیر کشور از این توجه و استقبال عمومی‌نسبت پیشنهادیان اظهار مسرت نمودند ولزوم بر قراری ارتباط کامل بین جمعیت های خیریه‌را تذکر دادهواظهارامیدواری نمودندکه کلیه بنگاههای خیریه تشریك مساعی نمایند تا نتیجه مطلوبه بیشتر و بهتر حاصل شود

آقای رئیس اداره کل‌آمارباطلاع جمعیت رسانیدند که طبق‌تصمیمی که گرفته شده در روز سرشماری بوسیله مامورین صورت کلیه مستمندان شهر تهیه خواهد شد ورونوشت‌آن بوسیله شیروخورشیدسرخ جهت‌اطلاع بنگاههای خیریه فرستاده میشود.

آقای دکتر بویس نماینده‌انجمن خیریه ایران وامریکا وعده کردندکه کلیه داروهای مورد نیازمجاناً ازطرف صلیب سرخ امریکا تسلیم خواهد شد تا مورد استفاده بیماران مستمند واقع شود .

آقای دکتراعتماد نماینده وزارت بهداری تذکرداندکه ازطرف‌وزارت بهداری‌هم‌دارو باندازه‌کافی‌دردسترس مستمندان‌گذاشته خواهدشد .

آقای شهردار تهران راجع‌بتهیه مکان جهت مستمندان گوشزد نمودند که کلیه اعتبارات خیریه شهرداری‌در اختیار انجمن شهر تهران است‌و برای تهیه مکان درنقاط مختلف شهرازطرف مامورین بخشها کمك خواهد شد

آقای لاری باطلاع‌انجمن‌رسانیدند که از طرف بنگاه خیریه تهران‌پانصد تا هزار دست لباس برای پسران‌دانش آموز در دست تهیه است که بوسیله بنگاه حمایت مادران توزیع‌خواهدشد وعلاوه نمودندکه شخصا نیز مقداری لحاف و پوستین برای مستمندان‌تسلیم مینمایند .

درپایان پیشنهادهای‌مفیدوسودمندی ازطرف نمایندگان‌انجمن هاداده شدکه مقرر گردید پس از مطالعه بیشتری نسبت بنظریات خیرخواهانه‌آقایان‌در جلسات بعد تصمیم مقتضی‌اتخاذشودیك ساعت و نیم بعد از ظهر جلسه شیر و خورشید سرخ پایان‌یافت

آگهی

بمناسبت فوت والاحضرت محمد اکبر فرزند ارشد اعلیحضرت همایون پادشاه افغانستان روزیکشنبه هشتم‌آذر ماه ازساعت ده تایك بعدازظهر مجلس تذکری درسفارت کبری منعقد خواهد بود . دفترسفارت کبرای‌افغانستان

دنیا در ۲٤ ساعت اخیر

بندر تولون اشغال شد امریهٔ پیشوای آلمان غرق ناوگان فرانسه

رادیولندن چگونگی تصرف‌بندر تولون را که درکرانه دریای‌مدیترانه واقع است چنین تشریح میکند :

درحدود ساعت چهاربامدادديروز در تعقیب امریهٔ هیتلر وموسولینی نیروهای آلمان وارد بندرتولون شده وباوجود اینکه ۱٥ روز پیش هیتلر تعهدکرده بودآنرا تصرف‌ننماید.باشغال کلیه مؤسسات‌وادارات این‌بندر نظامی مهم‌مبادرت‌نمودند.دریاسالار«دول‌بور» فرمانده ناوگان فرانسوی پادگان این بندر فوراً دستور داده که بغرق‌نمودن ناوگان فرانسه اقدام نمایند و تاساعت ده بامداد دیروز قسمت مهم‌این‌ناوگان غرق شده بود اغلب مؤسسات بندری وانبارهای این‌بندرازطرف فرانسویها خراب‌شد . بنابااظهار رادیولندن‌اعلامیه آلمان‌دراین باب‌اشعار میدارد که‌بامر پیشوای آلمان کلیه‌سربازان فرانسوی مخالف محور خلع‌سلاح شدند تا از نو ارتش جدیدی برای‌فرانسه تشکیل گردد زیرا دول محور نسبت به‌حسن نیت دسته‌ی‌فرانسوی مقیم‌بندرتولون سوء ظن‌پیداکرده اند.سربازان‌آلمانی وایتالیائی‌فوراً اوامرپیشوایان خودرا در تصرف تولون اجراکرده‌ومقاومت عده‌ای از افسران وسربازان فرانسه‌را ازبین بردندسپس همین‌اعلامیه میگوید که فرانسویها قسمتی از ناوگان خود را دراین بندر غرق کردند و در این خصوص با اوامر مارشال پتن مخالفت کرده و دستورات او را بمورد عمل نگذاشتند .

بقیه درصفحه‌دوم

بندرتولون هم اشغال شد

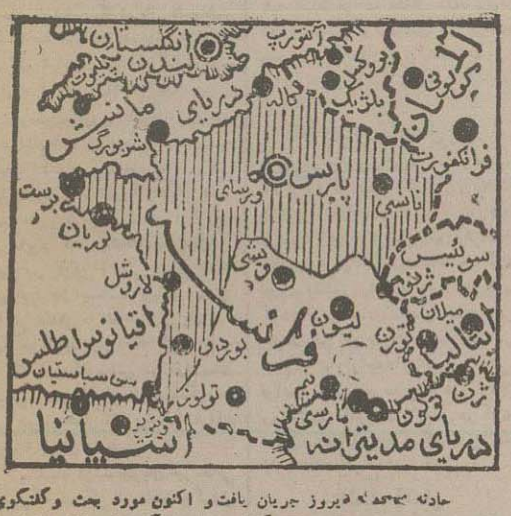

حادثه مهمی که دیروز جریان یافت و اکنون مورد بحث وگفتگوی محافل سیاسی جهان قرارگرفته وموجب‌شگفتی فوق‌العاده‌شده‌است موضوع اشغال بندر جنگی «تولون» واقع درجنوب فرانسه از طرف نیرو های محور میباشد.

چنانکه اطلاع دارید نیروهای محور پس از آنکه بفرمان هیتلر از حدود منطقه متصرفی و غیرمتصرفی‌گذشته و بسوی جنوب فرانسه رهسپار گشتند ، برای جلوگیری از بروز وقایع ناگواری در واحد های نیروی دریائی فرانسه متمرکز در بندر تولون ، از تصرف این ایستگاه دریائی مهم جنوب فرانسه صرفنظر کردندعلت این بود که دولتهای محور بیم‌داشتند که مبادا این اقدام آنها موجب الحاق ناوگان‌جنگی فرانسه بمتفقین و یا باعث غرق شدن مقداری ازآنهاگردد .

درنتیجه این اقدام آلمانیها یعنی‌وارد نشدن‌آنها ببندر تولون،ناو های فرانسه‌هیچکدام ازلنگرگاه های‌خود خارج نگشتند ومقاومت وپایداری دربرابر نیروهای مهاجم رابعهده گرفتند بدین ترتیب‌گمان میرفت این‌ناوگان همچنان‌جنبه بیطرفی راحفظ نموده وازدخول دربرد عظیم کنونی بنفع یکی‌از دوطرف متخاصم خودداری کنند .

اما البته عظمت ناو هائی‌که درین بندر وجودداشتند ومهمترین‌بخش نیروی دریائی فرانسه راتشکیل میدادند بحدی بودکه دولتهای واره دوجنك نمیتوانستند وجود آنراکان‌لم یکن پنداشته وازاستفاده ازآن صرفنظرنمایند مخصوصادراینموقع که هردوطرف بکشتیهای‌جنگی برای‌پیروزی‌در نبردقطعی‌که برای تسلط بردریای مدیترانه وکرانه های شمالی و جنوبی آن درگرفته ، احتیاج مبرمی بناوهای بزرك وکوچك دارند .

بطوریکه در ضمن خبرهای امروز ملاحظه میکنید افسران‌وملوانان فرانسوی در برابر این اقدام واکنشی از خود نشان داده اند، بدین‌معنی‌که بعضی از ناوهای متمرکزدرین بندررااغرق نموده و حتی چند واحد نیز قبل از آنکه آلمانها وارد بندر شوند، لنگرگاههای خود را ترك گفته‌و بقصد نا معلومی حرکت کرده‌اند. سرنوشت این واحد ها هنوز معلوم نیست و بقسمی که رادیوی لندن اطلاع میدهد دسته‌ای از ناوهای انگلیسی‌درجستجوی آنها ازجبل‌طارق حرکت کرده‌اند.

درهرحال‌قطعی است که‌هر مقدار ازناوگان عظیم‌فرانسه‌هم که‌بدست آلمانیها افتاده باشد باز تاثیر خود را در وضع‌آینده دریای مدیترانه‌خواهد بخشید. گرچه در آغاز جنك نیروی دریائی ایتالیا فوق‌العاده نیرومند بود و حتی بر نیروی دریائی انگلیس درین دریا برتری داشت؛ لیکن در نتیجه جنگهای « ماتابان » و «دریای ایونی» و حملات بی دربی هوا پیما ها و ناوهای انگلیس، لطمه سختی بناو های بزرك و کوچك این کشور وارد آمد و در نتیجه تاحدی ضعیف شد و این ضعف نیروی دریائی خصوصاً از موقعیکه امریکا داخل جنك شد و نیروی دریائی عظیم آنکشور نیز بدریای مدیترانه راه یافت بیش از پیش محسوس‌گشت.

بهمین‌جهت‌آلمانها برای حفظ کرانه های جنوبی که‌اینك از مرزکشوراسپانیا تامرز ترکیه امتداد دارد وحفظ و حراستش بی اندازه مشکل است، احتیاج بنیروی دریائی قوی و عظیمی دارند تا هرگاه متفقین بخواهند از راه دریا درقسمتی‌ازاین سواحل نیزنیروپیاده کنند، بتوانند مانع شوند .

خلاصه اکنون مهمترین حوزه فعالیت جنگی دولت های محور،قسمت باختری دریای مدیترانه‌میباشدو آلمان ها مجبورند برای مقابله باهجوم و تعرض متفقین در آینده همواره آماده باشند و اگر می بینیم که باوجود رزمهای هوائی شدیدی که در قسمت باختری شمال افریقا در جریانست تا کنون هیچگونه نبرد دریائی درین ناحیه صورت نگرفته و حال آنکه نیروی دریائی ایتالیا آن قدر قدرت‌دارد که بتواند بفعالیت پردازد ، از این جهت است که دولتهای محور این نیرو را برای روزهای‌خطر ناگزیر لازم دارندودر نظر دارند که‌بمنظور دفاع از آن استفاده کنندا‌شغال‌بندر تولون ودست اندازی باقی‌مانده ناوگان فرانسه هم بهمین منظور صورت گرفته است بطور کلی‌این حادثه نیز مانند حوادث دیگری که‌درین‌اواخر درین منطقه روی داد ، و البته وقایع دیگری نیز دربی خواهد داشت همه معلول یك علت است و آن عبارت از تامین تسلط بر دریای مدیترانه ودر نتیجه جلوگیری از تعرض متفقین بکرانه های جنوب‌اروپامیباشد.

خبرهای خارجه

از خبرگزاری پارس

اعلامیه دولت شوروی

مسکو - اعلامیه اداره اطلاعات شوروی منتشر بر آنست که در شب بیست و هفتم نوامبر نیروهای ما در منطقه استالین گراد مقاومت دشمن را در هم شکسته و بعد همان نواحی سابق عملیات تهاجمی خود را تعقیب کردند در قسمت شمالی استالین گراد سربازان ارتش سرخ بر جناحین دشمن هجوم برده نیروی وی را بعقب نشینی مجبور کردند و چهار رشته عمارات بزرگ را بتصرف درآوردند. در کوی صنعتی شهر هم واحدهای ما پیشرفت کرده اند.

در سمت شمال باختری استالین گراد نیروهای ما مقاومت دشمن را در هم شکسته و به پیشرفت خود ادامه دادند.

با وجود بدی هوا خلبانان شوروی پیوسته بر دشمن که درحال عقب نشینی میباشد حمله مینمایند. در جنوب باختری استالین گراد نیروهای ما با کمال موفقیت عملیات تهاجمی پرداخته اند.

درجنوب خاوری نالچیک نیروهای ما مواضع خود را محکم کرده و به عملیات اکتشافی پرداخته اند. براثر آتش توپخانه ما تقریباً یک گروهان دشمن متفرق گردید و دشمنی از افراد آن نابود شد در قطعه دیگری از این جبهه سربازان آلمانی مسلح بتفنگ های خودکار بسافت زیادی داخل مواضع دفاعی ما شدند ولی بالاخره کلیه سربازان این دسته کشته شدند در یک فرودگاه دشمن در هوا پیسای آلمانی بدست خلبانان ما منهدم گردید.

درجبهه شمال باختری غالیا مبارزات توپخانه جریان دارد.

یکدسته از جنگجویان غیر نظامی شوروی که در یکی از مناطق اوکرانی مشغول عمل میباشد پنج قطار راه آهن حامل نیرو و مهمات دشمن را از روی خط آهن بخاک انداختند این عملیاتی است که در ظرف یکماه صورت گرفته است.

مسکو - اعلامیه اداره اطلاعات شوروی چنین اشعار میدارد:

شب ۲۶ نوامبر نیروی ما طی عملیات در ناحیه استالین گراد پایداری دشمن را درهم شکست و در همان جهاتی که از پیش ذکر شد حملات خود را ادامه داد. در منطقه شمال باختری سربازان سرخ نقاط مسکون (کراسنوسلی) و (ژوالف) را اشغال کرده و در ناحیه خمیدگی رود دن نقاط مسکون (کالاتساکین) و (بربولنی) و (دربنی ژراسینف) و (نیزلی ژراسیف) و (ریبتی اکاتف) را تصرف نمود در این منطقه بقایای واحدهای نیروی دشمن را تا حدود کرانه شاور رود دن بکلی عقب راند.

درجنوب باختری استالین گراد نیروی ما نقاط مسکون (باکرونی) (اسکیارف) و (لیابیچف) و (نیژنی لکومسکی) و (گرو موسلاوکا) و (ژرالواسکی) و (دار کاتف) را اشغال نمود در جنوب استالینگراد از نیروی سرخ حملات متقابل دولشکر پیاده دشمن را که درصدد بودند برای بیرون راهی بسوی باختری بکشایند دفع کرد و بانها تلفات سنگین وارد آورد در پایان روز ۲۶ نوامبر بشمار اسیران دوازده هزار تن افزوده شد از روز نوزدهم تا روز بیست و ششم نوامبر نیروی ما ۱۸۶۳ توپ بزرگ و کوچک و ۳۹۰۲ سلسل و فریب شصت هزار تفنگ و ۳۲۰ تانک بی عیب و از کار افتاده و نزدیک به هزار اسب یکصد و هشت انبار مهمات و آلات جنگی و خواربار از دشمن گرفت

در بندر تولون

مسکو - امروز بعد از ظهر رادیوی مسکو چنین اظهار داشت.

ستوان (ریچارد) کالیر) یکی از مامورین اداره آگاهی آلمان که اهل آلزاس میباشد وارد تولون شده و شروع به پاک کردن منطقه مستحکم این بندر از وجود عناصر نامطلوب نموده. مردم غیر نظامی ساکن تولون و کارکنان کشتیهای جنگی فرانسه را که در کرانه تولون اقامت داشته اند بازرسی کامل کرده و آن ها به دو قسمت (مظنون) و (غیرمظنون) تقسیم نموده است کارکران فرانسوی و مامورین اداره آگاهی آلمان سیاهه تراز نام های اشخاص مقیم بندر که بیشترشان ملوان میباشند و مخالف آنند که بندر تولون تحت اشغال آلمانیها در آید تنظیم نموده و در صدد بودند آنها را دستگیر کنند و بباز داشتگاهها اعزام دارند بدیهی است بجدی ترین افراد ملوان نسبت اقدام بتبلیغات بر له کشور های بیگانه خواهند داد و آنها را عناصر ضد ملی خواهند نامید بدست مامورین آگاهی آلمان خواهند سپرد

لاوال و فرمانده نیروی آلمان قصد دارند از ملوانان کشتیهای جنگی فرانسه که درقبال اشغال تولون بوسیله آلمانیها پایداری کرده اند انتقام بگیرند وزمینه را برای انتقال ناوگان فرانسه بالمان فراهم نمایند آلمانیها طی اعلامیه خود خبر اشغال شدن بندر تولون را بطور غیر مستقیم تأیید نمودند و اشعار داشتند که نیروهای محور در بقیه نقاط فرانسه اشغال نشده وارد شدند وعده ای از کشتیهای جنگی فرانسه بدست کارکنانشان غرق گشتند و نیروی فرانسه در برابر نیروی محور پایداری کردند.

نامه هیتلر بمارشال پتن

ویشی - رادیوی ویشی مندرجات نامه ای را که هیتلر مارشال پتن نگاشته باینقرار انتشار داده است « روز ۱۲ نوامبر ۱۹۴۲ اولیای امور فرانسه بدافعین تولون امر نمودند که هر گاه نیروی انگلیس وامریکا وارد این بندر گردند آنها مبادرت بشلیک نمایند چون حقیقت این امر بثبوت رسیده من امر دادم که تمام واحدهای نیروی دریائی فرانسه فوری خلع سلاح شوند و بمارشال روندشت ماموریت دادم که هر گونه تصمیم و اقداماتی را در کشور فرانسه لازم بداند بموقع اجرا درآورد.

اعلامیه آلمان

برلن - اعلامیه آلمان میگوید دفاع دژ مهم تولون بعهده ناوگان فرانسه در دریای مدیترانه واگذار شده بود و در این میان افسران عالی رتبه فرانسه نقض پیمان نموده و کوشش فرار از تولون را بوسیله گذاشته بود. سرانجام معلوم گردید که از طرف آنگلوساکسون ها منظما دسیسه هائی میشود تا نیروی دریائی فرانسه را بهمکاری با قوای خود آماده نمایند و حتی در این چند روز اخیر تحریکات و دسیسه های آنگلوساکسونها در بعضی از عناصر ناوگان تولون نیز واکنشی ایجاد نمود نظر باینکه حکمفرمائی چنین سیاستی در میان نیروهای فرانسه امنیت قوای تصرف آلمان و ایتالیا را دچار مخاطره نموده و موجب تضعیف قدرت حکومت فرانسه میگردید. شب پیش پیشوای آلمان و موسولینی امر دادند که دژ تولون از طرف قوای محور اشغال گردد تا از اینرو از اجرای نقشه های نیروی دریائی فرانسه در دریای مدیترانه که قصد عزیمت از بندر دارد جلوگیری بعمل آید پیشوای آلمان و موسولینی مصمم شده اند.

سپاهیان فرانسه را خلع اسلحه نمایند زیرا اعتماد بدانها ندارند نیرو های آلمان و ایتالیا با کمال سرعت اوامر پیشوای خودشان را اجرا نمودند و در هیچ جا بمقاومتی بر نخوردند مگر در بعضی از پشتها که تابع نفوذ و تحریکات آنگلوساکسون ها شده بودند نیروهای آلمان و ایتالیا ماموریت خود را در ظرف چند ساعت انجام دادند از امروز صبح شهر و بندر تولون بدست قوای محور افتاده است

باوجود اوامر دولت فرانسه یک قسمت از ناوگان فرانسه خودرا غرق کردند خلع اسلحه واحدهای فرانسه که مورد اعتماد نیستند ادامه دارد و در مدت قلیلی پایان خواهد یافت.

محرک غرق ناوگان فرانسه

لندن - محافل فرانسه جنگجو در لندن اظهار عقیده میکنند که غرق ناو های فرانسه در تولون بتحریک (ابریال) وزیر دریاداری ویشی بوده است.

مستر کیسی در بیروت

رادیو لندن خبر میدهد که مستر کیسی وزیر کابینه انگلستان مقیم قاهره دیروز وارد بیروت شد و فوراً با الفرد نقاش رئیس جمهور لبنان و وزیر مختار انگلیس و فرماندهان ارتشهای متفقین ملاقات نموده و بمذاکره پرداخت.

دنیا در ۲۴ ساعت اخیر

بقیه از صفحه اول

رادیو لندن بعداً می گوید که هیتلر مراسله بمارشال پتن فرستاده و در طی آن از این اقدام معذرت خواسته وضمناً اشاره نموده که بعضی از سربازان فرانسه مقیم این بندر فریب افسران خودرا خورده و شروع بخیانتکاری نموده اند. هیتلر در طی نامه خود ضمناً اظهار امیدواری کرده که درهمین نزدیکی یک ارتش چهل دو منظم فرانسوی مرکب از نیروهای سه گانه زمینی و دریائی و هوائی تنظیم گردد که تحت اختیار و اراده مارشال پتن باشد.

رادیو لندن سپس میگوید: ناوگان بندر تولون که قسمتی از آنها از طرف خود فرانسویها غرق شده عبارت از کشتیهای زیر میباشد: سه نبرد ناو بزرگ (دونکرک) و (استراسبورگ) (پرووانس) که ظرفیت هریک ۲۶ هزار و ۵۰۰ تن میباشد. یک ناو کهنه (روبوی) و چهار رزمناو سنگین که ظرفیت هریک ده هزار تن است و سه رزمناو کوچک و یک ناو هواپیما بر و ۲۵ ناوشکن و ۲۶ زیر دریائی و چندین کشتی کوچک دیگر ظاهراً کلیه این کشتیها غرق نشده است

بدنگه قسمتی از آنها غرق شده است رادیو لندن سپس از خبر گزاری هاواس نقل میکند که در حدود ساعت سه بامداد پریشب قبل از حمله زمینی عده زیادی از هواپیماهای محور بر فراز بندر تولون پرواز کرده و چتر های نور دار و مینهای مغناطیسی در این بندر و آبهای آن افکنده اند لیکن آتشبار های ضد هوائی در برابر این هواپیماها مقاومت ابراز داشته اند. یکدسته مکانیزه محور دیروز بندرگاه تولون را بتصرف درآورد و اولین انفجار هنگامی که آلمانها به بندرگاه رسیدند در کشتیها شنیده شده دو زیر دریائی فرانسوی موفق شده اند که از بندرگاه فرار کنند و بطرف نامعلومی رهسپار گردند آلمانها در تولون رئیس شهربانی دریائی و عده دیگری از همکاران اورا توقیف کردند لیکن بعد از آنکه از آنها تعهد گرفتند که موجب اخلال اوضاع نشوند و با محور مخالفت نکنند آنها را آزاد نمودند.

اینک بموجب امریه هیتلر کلیه نیرو های فرانسوی که طبق مقررات متارکه جنگ بالغ بر ۱۰ هزار سرباز میشوند خلع سلاح و آزاد شده است نیرو های مزبور دارای اسلحه سبک برای امنیت داخلی بودند و هیچ گونه اسلحه سنگین نداشتند.

محافل دریائی فرانسه در لندن که تابع کمیته فرانسه جنگجو می باشند اظهار می دارند که ناوگان فرانسه پادگان تولون هیچوقت اجازه ترک این بندر را نداشته و قسمتی از این ناوگان خراب و برای اصلاح و ترمیم در آنجا مانده بود. فرماندهی دریائی فرانسه جنگجو در لندن امروز بامداد دستور داد که کلیه فرانسویان مدت یک دقیقه باحترام روح فرانسویانی که در تولون کشته شده اند سکوت نمایند. ژنرال دوگل هم دیشب نطقی در لندن ایراد کرده و ضمناً گفته است ناوگان فرانسه از عالم وجود رخت بر بست احساسات ملی و میهن پرستی فرانسویان غلبه پیدا کرده فرانسویان قسمتی از این ناوگان را بدست خود غرق کرده اند تا بدست آلمانی ها نیفتند.

شاباظهار رادیو قاهره رادیو برلن اعتراف نموده که فرانسوی ها قسمتی از ناوگان فرانسه در تولون غرق کرده اند آلمانها میگویند علت اینکه نیروی محور تولون را تصرف کردند اینستکه حوادث خیانت آمیز مهمی در ناوگان فرانسه پادگان تولون شروع شده بود که عواقب وخیمی در بر داشت.

رادیو بیروت میگوید دانش آموزان آموزشگاه دریائی بوسیله کامیون از عمارت آموزشگاه تولون به محلات دیگری انتقال داده شده اند و دیشب از ساعت ۸ کلیه مغازه ها و سینماها و محلات در تولون بسته شد و چراغها خاموش گردید.

فعالیت ناوگان انگلیسی

رادیو لندن میگوید که ناوگان انگلستان از مراکز خود در جبل الطارق بیرون آمده و بطرف باختر دریای مدیترانه رهسپار شده اند و مشغول جستجوی عده از ناوگان فرانسه که از تولون فرار کرده و بشمال افریقا رهسپار شده اند میباشند ظاهراً قسمتی از ناوگان فرانسه خودرا بشمال افریقا رسانیده اند.

در تونس نیروهای طرفین آماده نبرد قطعی شده اند - آلمانها مصمم به پایداری هستند

رادیو لندن با مداد امروز خبر داد پس از اینکه دهکده مجاز الباب از طرف نیروهای ارتش یکم انگلیس تصرف شد پیش قراولان متفقین پیشرفت خود ادامه داده و به ۲۰ کیلومتری جنوب باختری تونس و جنوب بیزرت رسیده اند با اینکه هوا خیلی سرد است و برف هم در بعضی از مناطق می بارد عملیات نیروهای متفقین در این منطقه ادامه دارد.

اعلامیه دیشب فرماندهی متفقین در شمال افریقا اشعار میدارد که عملیات هوائی موفقیت آمیزی بر علیه نیروهای محور ادامه داشته و دریک حمله هوائی بر علیه یک اشکر مکانیزه محور در تونس ۴۰ هواپیمای محور در روی زمین بود شد و یک فرودگاه محور واقع در شمال خاوری تونس نیز بمباران شد یازده هواپیمای انتشافی محور در این نبرد نابود گردید و دو هواپیمای متفقین نیز از بین رفت. رادیو لندن سپس میگوید که نیروهای متفقین پس از تصرف « مجاز الباب » در طی پیشرفت خود دهکده « تابورکا » در ۲۰ کیلومتری شهر تونس را هم تصرف نمودند. بعلاوه هواپیماهای متفقین پیوسته راه ارتباط محور را بین تونس و سیسیل بمباران میکنند

رادیو قاهره از رادیو نیویورک نقل میکند که نیروهای محور در پیشرفت خود به ۱۵ کیلومتری تونس رسیده اند و نیروهای مزبور در جهة شمال خاوری و در منطقه تنگی پیشرفت می نمایند.

رادیو بیروت میگوید که آرامش تونس بپایان رسید و ارتش یکم انگلیس تحت فرماندهی ژنرال اندرسن بحمله بزرگ خود شروع کرده است. نبرد این جبهه فوق العاده شدید خواهد بود نیروهای محورهم چون خط ارتباط او باجزیره سیسیل و جنوب ارو پا نزدیک است فوق العاده آماده شده است

گفته می شود که از طرف محور تا بحال در حدود ۶۰ الی ۷۰ هزار سرباز با مهمات کافی از هر حیث وارد تونس شده و کلیه این سربازان و مهمات شبانه از راه تنگه سیسیل حمل شده اند. نیروهای متفقین هم به نقطه ای رسیده اند که در وسط تونس و مجاز الباب واقع است. بدون شک ژنرال نیرینگ فرمانده نیروهای محور در تونس تا آخرین دقیقه باشدت هر چه تمامتر نبرد و مقاومت خواهد کرد. بعلاوه اینکه یکدسته مهم از هواپیماهای آلمان از روسیه به تونس انتقال داده شده است.

موسولینی فرماندهی کل نیروهای ایتالیا را بعهده گرفت

رادیو قاهره خبر میدهد که مارشال باستیکو فرمانده کل نیروهای ایتالیائی از کار برکنار شده و شخص موسولینی فرماندهی کل نیروهای ایتالیا را عهده دار گردیده است.

سفیر کبیر ویشی در پیش پاپ

رادیو قاهره میگوید که پاپ دیروز سفیر دولت ویشی را بارداد و مدتی با او مذاکره کرد.

هنوز در لیبی آرامش ادامه دارد

رادیو لندن خبر میدهد که ارتش هشتم در پیشرفت خود بطرف العقیله در نقطه واقع در وسط راه بین اجدابیه و العقیله رسیده اند از قرار معلوم مارشال رومل خود را در العقیله آماده سخت ترین نبردها مینماید بین نیروهای طرفین فقط زد و خورد های کوچکی جریان دارد. هواپیماهای متفقین بندر های (خمس) و (طرابلس) را واقع در کرانه کشور طرابلس سخت بمباران کرده و چند کشتی محور آسیب رسانیدند راه زمینی بین العقیله و اجدابیه هم از طرف هواپیماهای مزبور بمباران شده است. رادیو قاهره میگوید که برای اولین مرتبه اغلب بندر های رومل در طرابلس بمباران شده است. از طرف دیگر ژنرال مونتگمری آماده میشود که بهمین زودی عملیات جنگی سختی بر علیه مارشال رومل مبادرت ورزد.

پس از ۸ روز نبرد روسها هنوز محاصره خود را تکمیل نکرده اند

رادیو لندن بامداد امروز اطلاع داد که پس از هشت روز نبرد سخت در منطقه استالین گراد باز هم نیروهای شوروی به پیشرفت خود ادامه دادند و آلمانها را مجبور کردند که از قسمتی از منطقه واقع بین رود ولگا و دون صرف نظر نمایند و آنها را بطرف کرانه باختری رود دن عقب زنند و در داخل شهر استالین گراد روسها دیروز ۱۵۰۰ پا پیشرفت کردند و یک تپه سوق الجیشی را که بر شهر استالین گراد مشرف است تصرف نمودند نیرو های شوروی دیروز یک شهر و ایستگاه راه آهن آنرا در قسمت شمال بتصرف درآوردند.

در قسمت جنوب استالین گراد نیرو های شوروی با تانی پیشرفت میکنند زیرا مقاومت آلمانها که در این ناحیه از حیث عده بر روسها برتری دارند خیلی زیاد است. رادیو لندن سپس میگوید که روسها توانستند در بعضی نقاط مقاومت آلمانها را از بین برده و به پیشرفت خود در خارج شهر ادامه دهند در داخل شهر در بعضی نقاط مقاومت آلمانها خیلی زیاد شده است. خبر اینکه روسها توانسته اند شکاف بین دو لشکر شمال و جنوب خود را که بالغ بر ۳۰ کیلومتر است بسته اند هنوز تایید نشده است و شاید باین زودیها چنین عملی انجام نشود ولی روسها سعی فوق العاده مینمایند که شاید این شکاف را بسته و نیرو های آلمان را در استالین گراد محاصره کنند. و آنچه محقق شده اینستکه آلمانها در همین نزدیکی یک حمله متقابل سختی مبادرت خواهند کرد

رادیو قاهره می گوید که منظور مارشال تیمشنکو از حمله اخیر خود فقط بر طرف نمودن خطر از استالین گراد نیست بلکه یگانه هدف تیمشنکو اینستکه خطر آلمانها را از استالین گراد اولا مرتفع سازد سپس نیرو های آلمان را در کلیه جبهه های جنوب شوروی نابود کند و آلمان هاهنگا فقط بوسیله هواپیما های بزرگ می توانند سر بازوارد میدان استالین گراد بنمایند روسها ۲۰۰ هزار آلمانی را در حمله اخیر خود مجبور کرده که در منطقه کوچک استالین گراد محصور باشند و از اوضاع جنگ چنین بر می آید که آلمانها خیال عقب نشینی کلی ندارند بلکه هنگامی که می بینند باید عقب نشینی کنند بعقب نشینی جزئی مبادرت میورزند موقعی که باید مقاومت کنند سخت مقاومت مینمایند.

روسها تا دیروز ۱۲۰ کیلومتر از راه آهن رستف استالین گراد را تصرف کرده اند فاصله شکاف بین دو لشکر شمال و جنوب روسها ساعت بساعت تنگتر میشود.

در جبهه قفقاز

در این جبهه حوادث مهمی رخ نداده است رادیو لندن میگوید که نیروهای شوروی پیوسته مراکز خود را در هر دو ناحیه این جبهه پیوسته مستحکم می نمایند و مخصوصاً در قسمت جنوب خاوری نالچیک خط روسها مستحکمتر شده است

ژاپونیها سخت پایداری میکنند

رادیو لندن خبر میدهد که نبرد سخت هنوز در منطقه بونا و گونا در جزیره گینه جدید ادامه دارد و این میدان جنگ که در کرانه جزیره واقع است خیلی مشکل میباشد و ژاپونیها هم که باین منطقه نیروهای کمکی وارد کرده اند ظاهراً میخواهند بسختی از این منطقه دفاع کنند لذا مقاومت زیادی ابراز میدارند.

هواپیماهای متفقین هدف های ژاپن را در این جزیره و در جزیره تیمور بمباران کرده اند.

هواپیماهای ژاپونی بندر موروسبی را بمباران نمودند.

در جزیره گوادال کانال هم بین پیش قراولان طرفین زد و خوردی شد.

دژهای پرنده امریکا از هندوستان پرواز کرده و باز هم بانکوک پایتخت سیام را بمباران نمودند.

اظهارات وزیر هوا پیمائی انگلستان

رادیو لندن خبر میدهد که سینکلر وزیر هواپیمائی انگلستان دیشب نطقی ایراد کرده و ضمناً گفته است که هواپیماهای انگلیسی در یک ماه دو ضربت مهم به ارتش آلمان وارد آورد فرماندهی آلمان دیگر بر طبق اراده ماعمل مینماید هواپیما های مادر مصر در جنگهای اخیر روزی هزار مرتبه برفراز خطوط محور پرواز مینمودند و آنها را بمب باران میکردند کلیه کشتیهای ما که باز انگلستان بشمال افریقا سرباز و مهمات انتقال میدادند و از نزدیکی خلیج « کاسکونی » عبور کرده و بطرف جبل الطارق از شمال بجنوب مسافرت مینمودند بهیچ وجه با ناوگان محور و یا زیردریائیهای آنها مواجه نشدند.

سپاسگزاری از جناب آقای دکتر سجادی ریاست کل شهرداری کشور

قریب ۱۵ سال ساکنین خیابان ناصر خسرو بواسطه مرداب مقابل تلگرافخانه در زحمت بوده و بهداشت آنها در خطر بود و روسای قبلی شهرداری بعرایض و شکایات ما ترتیب اثر نمیدادند اخیراً عرایض خود را بجناب آقای دکتر سجادی کرده و معظم له بلافاصله دستور اقدام فرموده بنا بر این ما اهالی ساکنین خیابان ناصرخسرو از توجه ایشان در این امر سپاسگزاریم

از طرف ساکنین - محسن لاریجانی

فامیل توفیقی

از ذوات محترمی که در مصیبت وارده نسبت به آنها اظهار تفقد و هم دردی فرموده اند سپاسگزار چنانچه در عرض تشکرات حضوری بواسطه تالمات روحی تاخیری حاصل شود پوزش میطلبند

بهترین مرکب الوان چاپ

ساخت کارخانه تابتان رامیتوانید بانصف قیمت از چاپخانه بوستانی چهار راه یوسف آباد خریداری نمائید.

روشن من دردرمان سوزاك

بدون برق اما برق آساست

دکتر ف. بینا - شاه آباد جنب کتابخانه ابن سینا

آگهی

چون در مجمع عمومی فوق العاده ۱۴ آبان جاری حد نصاب مقرره حاصل نشده، مجمع حائز رسمیت نگردید بنا براین از عموم آقایان سهامداران شرکت سهامی تجارتی وصنعتی گیلان و مازندران محدود مجدداً دعوت میشود که با در نظر گرفتن مادتین ۴۱ و ۴۲ اساسنامه سه ساعت بعد از ظهر پنجشنبه ۲۶ آذر ماه ۱۳۲۱ در مرکز شرکت (کارخانه کیسه بافی رشت) حضور بهم رسانند. دستور جلسه:

۱- افزایش سرمایه

۲- اصلاح وتغییر مواد اساسنامه

رئیس هیئت مدیره - محمدعلی داودزاده

یك حلقه چرخ اتومبیل بالاستیك

درخیابان بیست متری اول قسمت غربی خیابان کاخ پیدا شده صاحب آن در بانك ملی مرکز اداره بررسی های اقتصادی به عزت الله صحیحی مراجعه نموده و باذکر علایم و مشخصات آن را دریافت نماید. آ- ۳۶۳۰

آگهی رسمی

طبق نامه های مورخه ۲۱/۸/۲ و ۲۱/۸/۷ و صورت جلسه مورخه ۲۱/۸/۷ که از طرف شرکت نسبی تبریزی و شرکاء رسیده آقای عبدالکریم فکری سهم الشرکه خود را در شرکت نامبرده به آقای حسین تبریزی منتقل نموده و مدیریت و حق امضاء نیز منفرداً با مشارالیه (حسین تبریزی) میباشد - تهران مورخه ۷ آذرماه ۱۳۲۱

آ- ۳۹۳۱ دایره ثبت شرکتها

باقلبی شکسته و روحی متالم در گذشت داشمند بزرگوار آقای محمد علی فروغی را بعموم فقها و فلاسفه وادبای ایرانی و بیگانه تسلیت میگوئیم

از طرف عده دانشجوی سال اول دانشکده حقوق: عباس ملایری - جواد وفا

باکمال تاثر در گذشت مادر عزیزمان (قمر اقدس مفتاح) را باطلاع دوستان و خویشاوندان میرسانیم مجلس ختم روز یکشنبه ۸ آذرماه از ساعت سه تا پنج بعد از ظهر در مسجد مجد منعقد و دوم همین تاریخ مجلس تذکر دیگری در منزل آن مرحومه واقع در خیابان استخر - کوچه خواجو (مهذب السلطنه سابق) شماره ۱۴ برپا خواهد بود.

زینت مفتاح - علی مفتاح - حسن مفتاح

ماهم بنوبه خود این واقعه مولمه را به فامیل محترم مفتاح مخصوصاً آقای علی مفتاح و آقای حسن مفتاح که از کارمندان صدیق و خدمتگزار دولت می باشند تسلیت میگوئیم آ- ۳۶۳۵

بانهایت تاسف در گذشت پدر عزیزمان مرحوم علیرضا رفیعی کارمند وزارت دارائی را باطلاع عموم دوستان و آشنایان میرساند مجلس یادبود مردانه آن مرحوم روز یکشنبه هشتم آذر ماه جاری از سه تا پنج بعداز ظهر در مسجد محمودیه (سر چشمه) و مجلس زنانه در همان روز در منزل شخصی واقع در خیابان سیروس کوچه شامبیاتی خانه شماره ۱۶ منعقد خواهد بود.

مهردخت رفیعی - رحیم رفیعی

مهدیقلی رفیعی - محمد تقی رفیعی

از طرف بنگاه خیریه والاحضرت اشرف پهلوی

نام نیکوکاران و نوع پرستان و کسانیکه قلب پاك وحس نوع پرستی آنها را بدستگیری سیه روزان و بیچارگان راهنمائی کرده و بوسیله این بنگاه وجوهی تا این تاریخ برای کمك بینوایان و معالجهٔ مرضی تادیه نموده اند ذیلا اعلام و از طرف تمام کارکنان این بنگاه بدین وسیله از آنها تشکر نموده و امیدواریم سایر اشخاص خیر خواه که قطعا عده آنها در کشور زیاد است وهمچنین بنگاه های دیگر بانها تاسی نموده ودر این موقع که سرمای سخت زمستان روآور میشود از کمك و ارسال وجوه یا اشیاء ولوازم دیگر که ممکن است در زندگی تیره بختان که همه برادران وخواهران ما هستند تا حدی مؤثر باشد خودداری و دریغ ننمایند

اسم	مبلغ بریال
آقای رمان عیسایان	۱۰۰۰۰
» - ت	۲۰۰۰۰
خسروشاهی	۱۰۰۰۰
غلامرضا کاشانیان	۵۰۰۰
ح - ك	۱۰۰۰۰
شرکت نامور	۷۰۰۰
بابت مخارج عروسی خسروانی	۲۰۰۰۰
آقای کارامیان	۵۰۰۰
» سلیم نونو	۵۰۰۰
» غفاری	۲۰۰۰
» مجید منشور	۲۵۰۰
» حسین همدانیان	۳۰۰۰
» نعمانی	۱۰۰۰۰
» د - ك	۳۰۰۰۰
» کرجی شهربانی	۱۰۰۰۰
» بورزضا	۳۰۰۰
» ع - و	۳۰۰۰۰
» ابراهیم یوسف سعد	۱۰۰۰۰
» بنده خدا	۵۰۰
شرکت راه پیما	۲۰۰۰۰
آقای صالح مصری	۱۰۰۰۰
» عبدالله دفتری	۲۰۰۰
» علی نیکپور	۵۰۰
» حسن حکیمی	۵۰۰۰
» یوسف عزرا	۷۵۰۰
» اواسوف	۵۰۰۰
» کرجی مصری	۵۰۰۰
» آ. حکیم و شرکاء	۳۰۰۰
مشعل و شرکاء	۱۰۰۰۰
شرکت تضامنی تفقدی	۲۵۰۰
شرکت بهاری	۵۰۰۰
غنیمه	۱۰۰۰
یعقوب زاده	۱۰۰۰
مسیوایگر بلین	۲۵۰۰
آقای محمد امینی	۵۰۰۰
آقای صادق نراقی	۱۵۰۰
خانم حشمت نراقی	۱۰۰۰
آقای وارطان کرواجیان	۲۰۰۰
» منشور	۱۰۰۰
» حسن اکبر	۵۰۰۰
» نمازی	۴۵۰۰
تضامنی	۲۰۰۰
حسو و شرکاء	۳۰۰۰
آقای رستم ارباب کیو	۵۰۰۰
» محمدعلی نصرتیان	۵۰۰۰
» رفعت برادران	۱۰۰۰
» فتح الله نفیسی	۲۰۰۰

آگهی

از آقایان اعانه دهندگان بستمندان انجمن خیریه عولادجان تمنی می شود وجوه تعهدی خودرا هرچه زودتر به آقای حاج زین العابدین شاه حسینی (سرچشمه کوچه عزت الدوله) یا آقای حاج محمدتقی طالب لی خیابان سیروس جنب کلانتری ۹ مرحمت فرموده قبض رسید دریافت فرمایند

تهیه مهر لاستیکی بفاصله ۲۴ ساعت

کارخانه مهر لاستیك سازی ایران

تهران - لاله زار عمارت فوقانی قدس شاهین

قبول سفارشات از ولایات

برنامه سینماها

ایران - فیلم تمام رنگی طبل

البرز - کلاه بردار ناطق انگلیسی

ری بان - گنج در کوهستان ناطق روسی

نو - فیلم الکساندر پارخومنکو روسی

تهران - ناوگان دریای سیاه ناطق روسی

همای - سیسکو کیدو خانم ناطق انگلیسی

جهان - فیلم تله هوائی ناطق انگلیسی

تماشاخانه تهران - اصلی و کرم بزبان ترکی

بهای اشتراك

	۱۲ ماهه	۶ ماهه	۳ ماهه
تهران	۱۴۰	۷۵	۴۰
شهرستانها	۱۵۰	۸۰	۴۵
خارجه	۲۴۰	۱۲۵	۶۵

بهای آگهی ها سطری ۸ ریال

صاحب امتیاز و مدیر مسئول عباس مسعودی

عنوان تلگرافی: تهران اطلاعات

جای اداره خیابان خیام

تلفون اداره: ۴۶۲۴ - ۴۶۷۷ - ۵۵۷۹

منزل مدیر: ۴۷۳۴