اطلاعات

۳۲ صفحه

سه‌شنبه سوم اسفند ۲۵۳۵ ـ شماره ۱۵۲۴۵ ـ تکشماره ۱۰ ریال

گفتگوی خبرنگار اطلاعات با رهبر تروریستهای مذهبی

سوم اسفند آغاز تجدید حیات ایران

در صفحه ٤

سال آینده در اجرای طرح جدید تسهیلات متوسطه

دوره آمادگی برای ورود بدانشگاهها تأسیس میشود

سه دانشگاه جدید در سال آینده دانشجو میپذیرد

در صفحه ٤

توطئه قتل آیت الله گلپایگانی شکست خورد

★ تروریستهای مذهبی ۸ بار برای ترور حجت‌الاسلام شمس آبادی اقدام کرده بودند

★ رهبر تروریستها گفت من حرفهائی دارم که بموقع خواهم گفت

★ دادستان تروریست ها را به ۲۲۰ جرم متهم کرد

درصفحات ۳ ـ ٤ و ٥

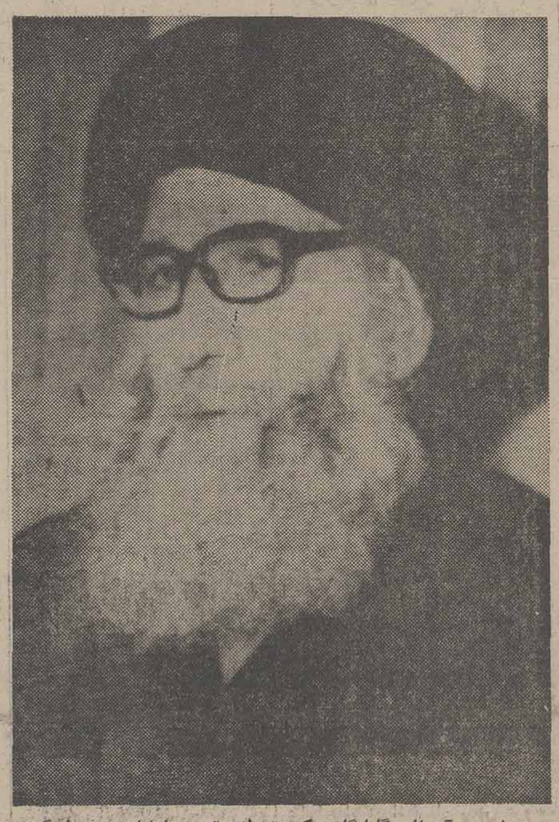

حضرت آیت‌اله گلپایگانی که توطئه ترور ایشان توسط گروه هدفی‌ها ، به شکست انجامید .

هویدا در کمیسیون بودجه اعلام کرد :

بودجه امسال ترازنامه فعالیت مردم ایران است

در صفحه آخر

تسهیلات جدید برای مسافران نوروزی راه‌آهن

★ تکنیسین های خطوط راه‌آهن پس‌از گذراندن دوره های عالی مهندس راه‌آهن میشوند

در صفحه آخر

افزایش تولید نفت ایران

لندن ـ روزنامه تایمز در شماره‌خود طی مقاله‌ای‌نوشته است‌درپایان ماه ژانویه تولید نفت ایران ناگهان بهبود چشمگیری داشت‌وبه‌٥ میلیون و یکصد هزار بشکه در روز رسید .

تایمز سپس با اشاره به فروش‌بسیار زیاد نفت ازسوی ایران‌درماههای اکتبر ـ نوامبر و دسامبرو ذخیره نفت ازطرف کشور های مصرف کننده می نویسددو عامل اساسی بهبود تولید نفت ایران عبارتند از افزایش‌زودتر از موقع تقاضا برای نفت و نیزبدی آب و هوای ایالات متحده امریکا.

متهمان دردادگاه شروع به‌صحبت کردند

مقاطعه کار ساختمان فرودگاه‌مهرآباد به ۲ سال زندان محکوم‌شد

در صفحه ٤

از پس‌فردا تقاضای سفر عتبات‌پذیرفته‌میشود

نحوه درخواست سفر عتبات تغییر کرد

در صفحه ٤

قرائت کیفرخواست در جلسه امروز دادگاه جنائی پایان یافت و رئیس دادگاه سئوالات خود را از ۲۲ تروریست آغاز کرد .

٦ عروس دیشب باهم بخانه بخت رفتند

در مراسم عقدکنان ٦ عروس ، طبق آئین سنتی برسر عروس و دامادها قند سائیده شد

روزگذشته مراسم عقد و جشن‌عروسی شش دختر از کانون کارآموزی کرج‌باشکوه خاصی برگزارشد. این مراسم باهمکاری مجله‌جوانان‌وکانون کارآموزی کرج‌و مردم‌نیکوکار ترتیب یافته بود. چندی قبل به‌پیشنهاد مجله جوانان‌شش جوان پاکدل دریک جلسه از شش دختر عضو کانون خواستگاری کردند و پس از بررسی هائی که شد وموافقت دختر ها ترتیب عقد وازدواج آنان دریک مراسم واحد داده شد. مراسم عقدکنان با حضور سرکارخانم قدسی مسعودی، فرماندار کرج ،مهندس غروی مدیرعامل کانون ، اعتمادی سردبیر مجله جوانان و خویشاوندان عروس‌ودامادد کرج برگزارشد.

دختران عضوکانون‌پذیرائی گرمی ازبیش از هزار نفر مدعوین بعمل آوردند و با همکاری بهمنیار هنرمندمعروف عقیلی ،ابی ،شهرام ،شهره وبتی که بدعوت‌مجله جوانان در این مراسم شرکت کرده بودند هنرنمائی کردند. پس‌از انجام مراسم شش عروس و داماد جوانان در اتومبیل‌های تزئین‌شده در شهرکرج گردش کردند .

برای هریک ازشش عروس جوان پنجاه هزارتومان‌مهریه تعیین شده است وهدایا و جهیزیه هائی که‌تو سط‌مردم ازطریق مجله‌جوانان داده‌شده است به عروس وداماد ها داده شد.

مشروح این «عروسی» در مجله جوانان انتشار میابد.

مدیرعامل توانیر اعلام داشت :

تابستان برق خاموش نمیشود

مهندس مجید رحمانی‌مدیر عامل برق توانیر (تولید و توزیع‌نیرو)اعلام داشت : اعتباراتی که دربودجه سال آینده برای افزایش تولید و توسعه شبکه برق کشور اختصاص یافته است امکان خواهد داد که مشکلات برق ازمیان برداشته شود

رحمانی اظهارامیدواری کرد که تابستان سال‌آینده ،بااینکه مصرف برق‌افزایش‌قابل‌ملاحظه خواهد یافت خاموشی پیش نیاید. رحمانی در این‌گفتگو به تفصیل در مورد توسعه ۲هزار کیلومتر شبکه جدید برق‌کشور توضیحاتی داد و یادآور شد که خطوط اصلی ٤۰۰کیلوواتی‌وخطوط‌داخلی شهرهاماننداتهران۲۳۰کیلوواتی ودرمرحله بعد ٦۳ کیلوواتی کشیده خواهد شد.

آگهی استخدام فوری شرکت شیشه همدان (سهامی عام)

شرح در صفحه ۲۳

اطلاعیه طاوسیه

شرح در صفحه ۱۹

اطلاعیه شرکت صنعتی کالری

بدینوسیله باطلاع میرساند. دفتر مرکزی این شرکت‌به خیابان عباس‌آباد نرسیده به بزرگراه شاهنشاهی جنب پمپ بنزین شماره ۲۵۷ (ساختمان کالری) انتقال یافت.

تلفن : ٦۲٦٥٤۲ ـ ٦۲٤٦۲۷ ـ ٦۲۱۳۰۷ـ٦۲۹٦۷٦ـ٦۲۳۳۳۹

آگهی استخدام

سازمان منطقه‌ای بهداری و بهزیستی استان‌اصفهان

شرح در صفحه ۲۳

حج عمرهٔ نوروزی (درجه یك)

به‌سرپرستی حاج سید فاضل مجلسی

مهلت رزرو تا ۱۵ اسفند. نشانی خیابان اردیبهشت ـ پشت ستاد ژاندارمری اول مشتاق پلاک ۲۱۹ تلفن٦٦۷٤۹۱

از سروران ، دوستان و خویشان ارجمندی که در مصیبت فرزند عزیزمان **هورا** ابراز همدردی وتفقد فرمودند صمیمانه سپاسگزاریم و از خداوند متعال‌برای آنان سلامت و روزگار خوش مسئلت مینمائیم .

پاریس ـ ژنا و ابوالحسن جلیلی

بانهایت تاسف درگذشت شادروان **حاج‌محمدعلی غیاثی** را باطلاع کلیه دوستان و آشنایان می‌رسانیم.

مجلس ترحیم آن مرحوم روز چهارشنبه٤ر۱۲ر۲۵۳۵ از ساعت ۳ تا ٥ بعداز ظهر درمسجد سلمان واقع در خیابان شهباز بالاتر از غیاثی منعقد میباشد .

خانواده های : غیاثی ـ حسنی ـ قنبری ـ صالحی ـ نیکفر ـ حاجی زاده مقدم ـ حیدری ـ نوروزی .

سپاس ما به پیشگاه شاهنشاه آریامهر

شاهنشاه آریامهر را می‌ستائیم واز موهبتی که نصیب ما فرموده‌اند سپاسگزاریم .

ازطرف کارکنان دبستان دولتی فیروزکوهی آموزش و پرورش ناحیه ۲ تهران

شهیندخت اربابی تهرانی

جناب آقای دکتر رضا رستگار اصفهانی وبانو

بانهایت تاسف درگذشت مرحوم مغفور رضا کاشفی‌بزرگ خاندان محترم کاشفی را تسلیت عرض نموده سلامتی و بقاء بازماندگان آن مرحوم را از خداوند متعال خواستاریم

مدیر عامل واعضای هیئت مدیره و کارکنان شرکت سهامی خاص رادیاتور ایران

جناب آقای حسن صدفی وبانو

باکمال تاسف مصیبت‌وارده راتسلیت عرض نموده سلامت و بقای عمر بازماندگان آن خانواده محترم را از درگاه خداوند متعال مسئلت مینمایند.

هیئت‌مدیره وکارمندان شرکتهای نمود ـ سیرالوکس ـ بلتک

باتشکر فراوان از عنایات شایان عموم طبقات خصوصا روحانیون عالیقدر. هیئت‌های مذهبی و موسسات اقتصادی در سوگ شادروان حاج میرزا عبدا... توسلی ابراز میدارند چون برگزاری مجالس ختم‌متعدد نه مصلحت‌است و نه مقدور، استدعا دارد ما را از قبول آن معذور داشته‌و اجازه فرمایند مجلس یادبود جمعه ٦ر۱۲ر۳۵ آخرین مجلس باشد.

خاندان توسلی، عسگری

جنابان آقایان عبداله مقوم ـ عطاءاله مقوم ـ احسان مقوم

باکمال تاسف و تاثر مصیبت وارده را به آنجنابان تسلیت میگویم بقای عمر و سلامت‌همه‌شما را ازخداوند متعال آرزومندم.

سعید حکیم

اطلاعیه مدرسه عالی تلویزیون و سینما مربوط به پذیرش مجدد دانشجو در صفحه ۲٤ چاپ شده است .

دوستان عزیز آقایان عبدالله ـ عطاءالله ـ احسان‌الله مقوم و ربانی

در سوگ درگذشت خواهر و همسر مهربانتان خود را سهیم دانسته صبر و شکیبائی برای فامیل محترم آرزو مینمائیم .

عباس نصیریان ـ شاه‌حسینی

مأموریت وانس موفق نبود

کنفرانس صلح ژنو نیمه دوم ۱۹۷۷ تشکیل می‌شود

دمشق ـ خبرگزاری فرانسه ـ سایروس وانس وزیرامور خارجه آمریکا درپایان دیدار یك‌هفته‌ای از خاورمیانه بعداز ظهر دیروز دمشق را بسوی واشنگتن ترك گفت .

وزیرامور خارجه آمریکا ضمن نطق کوتاهی درفرودگاه دمشق از مذاکراتی که دریك محیط «صداقت» با رهبران سوریه انجام داده اظهار خوشنودی کرد وگفت برای‌پرزیدنت اسد و پرزیدنت انورسادات احترام زیادی قایل هستم وهمه‌ما در جستجوی صلح‌هستیم .

سایروس وانس گفت باوجود موانع بزرگی که درسر راه تشکیل کنفرانس ژنو وجود دارد امیدوار است مذاکرات اعراب واسرائیل درنیمه‌دوم سال جاری ازسر گرفته شود .

بزرگترین مانع درراه تشکیل کنفرانس مسئله شرکت فلسطینی ها است که‌هنوزدوطرف درباره‌آن‌توافق نرسیده‌اند. اسرائیلی هاصراحتا به‌وزیر امورخارجه آمریکا گفته‌اند که اصولا مسئله شرکت سازمان آزادی‌بخش در کنفرانس ژنو مطرح نیست مگراینکه مقاومت فلسطین منشور خودرا درباره نابودی اسرائیل تغییر داده وموجودیت این‌کشور را برسمیت بشناسد .

با پایان گرفتن سفر وانس ، ناظران آگاه اظهار نظر کردند که ماموریت وزیر خارجه آمریکا موفقیت‌چندان مهمی نداشت .

تشکیل کنفرانس

حافظ اسد رئیس جمهوری سوریه نیز اندکی پیش از آنکه سایروس‌وانس دمشق‌را ترك کند خطاب بروزنامه‌نگارانی که همراه وی به خاورمیانه سفرکرده بودند گفت کنفرانس ژنو ممکن است در نیمه دوم سال ۱۹۷۷ تشکیل شودو مشکلاتی که اکنون درسرراه قراردارد برطرف شود .

رئیس جمهوری سوریه در پاسخ سئوالی دایربراینکه آمریکا چه نقشی میتواند درحل اختلافات خاورمیانه بازی‌کند گفت سایروس‌وانس یك‌احساس مثبت‌روی او گذاشته و مذاکراتی که باوزیر امور خارجه آمریکا انجام داده سودمند و ثمربخش بود. حافظ اسد افزود ما امکانات برقراری صلح را در خاورمیانه بررسی کردیم وتصمیم گرفتیم به تلاش‌برای رسیدن باین هدف ادامه دهیم .

پرزیدنت اسد تاکید کردکه سوریه نمی‌تواند حتی ازیك وجب از خاك‌خود چشم بپوشد واگر اسرائیل بخواهد به تلاشهائی‌که درراه رسیدن بیك صلح پایدار بعمل می‌آید کمك کند باید حقوق ملت‌فلسطین را برسمیت بشناسند .

رئیس جمهوری سوریه در پاسخ‌یك سئوال دیگرگفت که بنام سازمان آزادی‌بخش فلسطین باوزیرامور خارجه آمریکا مذاکره نکرده است .واضافه کرد که بعقیده اودر حال حاضر تشکیل یك دولت تبعیدی فلسطینی ضرورت‌ندارد.

یکی از خبرنگاران درباره مطالبی‌که روزنامه‌های آمریکا پیرامون روابط ملك حسین باسازمان سیا انتشار داده‌اند نظر رئیس جمهوری سوریه را خواستار شد. حافظ اسد از اینکه چنین سئوالی از جانب خبرنگار آمریکائی مطرح شده اظهار شگفتی کردو گفت ما از دوستی موجود میان آمریکاوملك حسین آگاهیم اینها یك مسئله است و آنچه که روزنامه‌های

ملاقات عرفات باهیئت شوروی

بیروت، رویتر ـ دیشب، خبرگزاری فلسطین «وفا» گزارش دادکه یاسر عرفات رهبر سازمان آزادی‌بخش فلسطین، مدت چهار ساعت‌بامیخائیل سینتز، رئیس هیات نمایندگی وزارت امور خارجه شوروی که‌از لبنان دیدن میکند، گفتگو کرد. این گفتگو ، درباره اوضاع سیاسی‌فعلی درخاورمیانه، وپارمئی در مسایل مورد علاقه دوطرف دورمیزد.

از سوی دیگر ، پرزیدنت الیاس سرکیس رئیس جمهوری لبنان، نیز دیروز با میخائیل سینتزد گفتگو کرد. رئیس هیات نمایندگی‌شوروی روز شنبه، بافئودا پتروس وزیر امور خارجه لبنان، نیز گفتگو کرده بود .

ممکن است مذاکرات سالت به خطر افتد

کارتر بابوکووسکی ناراضی تبعیدی شوروی ملاقات میکند

واشنگتن ـ رویتر ـ منابع رسمی‌دراشنگتن اطلاع داده‌اند که جیمی‌کارتر درنظر دارد فردا، بدون اعتنابه اخطار های شوروی دایر براینکه حمایت آمریکا از عناصر ناراضی شوروی به سیاست تشنج‌زدایی در روابط شرق و غرب لطمه خواهدزدو‌لادیمیر بوکووسکی، ناراضی تبعیدی روسی را به حضور بپذیرد .

بوکووسکی چندی پیش در شوروی از زندان آزاد شد و از آن کشور اخراج گردید . آزادی‌وی و خروجش ازروسیه رادولت شوروی‌باآزادی لویی‌کوروالان رهبر حزب کمونیست شیلی مبادله کرد . کوروالان پس از آنکه از زندان آزاد شد اجازه یافت که شیلی را ترك‌کند و از آن‌هنگام‌تاکنون درشوروی بسر برده است .

نام بوکووسکی در روز های اخیر تبدیل به مرکز ثقل جدیدی در مشاجرات لفظی و جنگ تبلیغاتی آمریکاو شوروی برسر مسائل حقوق بشر شده است .

در واشنگتن گفته میشود که بوکووسکی قبل‌از آنکه با رئیس جمهوری آمریکا ملاقات کند دیداری با والتر ماندیل معاون جیمی کارتر انجام خواهد داد . رئیس‌جمهور آمریکاظاهرا گفته است که درنظر دارد در کاخ سفید شخصابه بوکووسکی خوشامد بگوید .

طرفداران حقوق بشر

این‌ملاقا ت هنگامی صورت خواهد گرفت که تنها چند روز قبل از آن کارتر نامه‌ای‌برای آندره ساخارف‌فیزیکدان ناراضی شوروی فرستاده و یکبار دیگر پشتیبانی خود را از طرفداران حقوق‌بشر تاکید کرده است . مطبوعات شوروی ارسال‌نامه مذکور را بعنوان نمونه‌ای از مداخلات جیمی‌کارتر در امور داخلی شوروی‌محکوم کرده‌اند.

مقامات آمریکایی عقیده ندارند که دولت شوروی اجازه دهد تا جنجال‌مربوط به حقوق بشر باعث شکست وبن‌بست مذاکرات مهم آمریکا و شوروی درباره محدود کردن سلاح های استراتژیکی (سالت) شود . با اینحال منابع رسمی دراشنگتن قبول‌دارند که بیش وکم خطر هایی نیز برای به بن‌بست رسیدن مذاکرات سالت‌در نتیجه کشمکش های مربوط به حقوق‌بشروجود دارد .

۶۵ یهودی

دیروز اعلام شد که ۶۵ یهودی شوروی وارد ساختمان پارلمان این کشور شده تقاضا کرده‌اند که علت جلوگیری از مهاجرت آنها ،بطورکتبی‌توضیح داده شود . آنها طی توماری‌که تسلیم مقامهای پارلمانی کردند ، پرسیده‌اند که بموجب‌کدام‌قانون دولت از دادن اجازه برای مهاجرت آنهابااسرائیل خودداری میکند . سخن گوی این‌گروه،بنام ولادیمیراسلیپاك بخبرنگاران گفت « ماتصمیم گرفته‌ایم که تقاضاهایمان را در نهایت آرامش دنبال کنیم تا مارا به هوچیگری متهم نکنند .»

اون ۳۸ ساله در اروپا شهرت بسزایی دارد

وزیر خارجه تازه انگلیس انتخاب شد

لندن ـ خبرگزاری‌فرانسه ـ جیمزکالاهان نخست وزیر انگلیس دیشب کابینه خود را ترمیم کرد و « دیویداون » معاون وزارت امور خارجه در مسائل مربوط باروپا را بجای آنتونی کراسلند دررأس دیپلماسی انگلیس قرار داد.

دیوید اون که ۳۸ سال دارد و جوان‌ترین وزیر امور خارجه انگلیس پس از آنتونی‌ایدن میباشد .

دنیس‌هیلی که گفته میشد مقام وزارت امور خارجه را اشغال خواهد کرد همچنان در پست وزارت دارائی ابقا شده است .

وزیر امور خارجه جدید انگلیس یک همسرآمریکائی و دو فرزند دارد .

«اون» در میان‌سیاستمداران اروپائی ازشهرت فراوانی برخوردار است و درمذاکرات اخیر کشور های اروپائی درباره مسئله‌صید مهارت‌زیادی از خود نشان داد .

« دیوید آنتونی اون » در ۳ ژوئیه ۱۹۳۸ چشم بدنیا گشود و تحصیلات خود را در دانشگاه کمبریج بپایان رسانیده و در سال ۱۹۶۶ از پلیموت بنمایندگی مجلس عوام برگزیده شد . از تغییرات دیگر کابینه انگلیس انتصاب « فرانک‌جود » به مقام وزیر مشاور در وزارت‌امورخارجه است .

رقص اژدها در لندن برای‌اولین‌بار در انگلستان رقص عروسکی‌اژدهادر میدان ترافلگار لندن‌بوسیله گروهی از هنگکنگ بروی صحنه آمد. گروه هنگکنگی که‌این نمایش حیرت‌انگیز را در حضور هزاران تماشاچی مشتاق در میدان معروف لندن بروی صحنه آورد بمناسبت آغاز سال جدید چین و نیز سالروز سلطنت ملکه دوم الیزابت به لندن آمده است. عکس رادیوئی آسوشیتدپرس

از ۷سال پیش اولین دیدار بین طرفین است .

ملاقات هیئت فلسطینی با ملك حسین، یك رویداد مهم

امان ـ رویتر ـ امروز هیئتی‌ازنمایندگان‌سازمان‌آزادی بخش فلسطین وارد امان میشود تا برای اولین باراز سال ۱۹۷۰که‌ارتش‌اردن‌فدائیان فلسطین را ازآن کشوراخراج کرد، بطوررسمی بامل‌کحسین مذاکره کند.

درامان اظهار نظر میشود که تماس رسمی‌سازمان آزادی بخش فلسطین‌باپادشاه ودولت اردن‌ممکن‌است مالابه مهمترین رویداد سیاسی خاور میانه درسال جاری تبدیل شود.

اردن ونهضت مقاومت‌فلسطین تقریبا از۷ سال پیش تاکنون بایکدیگر درباره هیچ‌مسئله‌ای مذاکره‌نکرده‌اندولی‌درمذاکرات هیئتی که ازطرف سازمان آزادی‌بخش فلسطین به امان فرستاده شده ممکن است تمام مسائل مهمی که در روابط‌دو طرف وجود دارد‌و یا مشترکا موردعلاقه هر دوطرف است مطرح شود.

بطوریکه‌منابع‌سازمان‌آزادی بخش فلسطین در دمشق می گویند نخستین اولویتی که هیئت نمایندگی این سازمان در امان رعایت خواهند کرد عبارت از انجام‌دادن مذاکراتی بارهبران اردن دراین باره خواهد بود که دولت‌پادشاهی ملک حسین چگونه باید ، و یا میتواند ازجنبه های‌مالی واجتماعی وفرهنگی وسیاسی ازکشور فلسطین مستقلی که شاید درآینده در اراضی‌اشغال شده کنونی ساحل غرب رود اردن تاسیس خواهد گردید حمایت کند.

درانیحال یاسرعرفات رئیس سازمان آزادی بخش فلسطین دیشب دربیروت بارئیس‌هیئتی که ازطرف دولت شوروی به لبنان‌فرستاده‌شده‌است‌مذاکراتی درباره اوضاع خاورمیانه‌انجام داد. هئتی که عرفات باوی ملاقات کرد و مذاکراتش با او درحدود ٤ ساعت طول کشیدرئیس‌اداره‌امورخاورمیانه در وزارت خارجه شوروی است.

از چهار گوشه جهان

دزدان سکه های عتیقه را به غنیمت بردند

ناپل ـ آسوشیتدپرس ـ چند نفر از دزدان به موزه‌ملی ناپل حمله کردند و پس از آنکه کت های نگهبانان موزه را بستند حداقل ۱۰۰ سکه از مسکوکات عتیقه رومی را که‌همه به یکی از بزرگترین مجموعه های عتیقه جهان تعلق دارد به غنیمت بردند . مدیر موزه پس از آنکه نخستین بازرسی ها بدنبال این سرقت انجام گرفت اظهار داشت که سکه های ربوده شده صد ها هزار دلار ارزش داشته است .

سکه های ربوده شده برنزی ، نقره‌ای‌ویا مسکوك‌های طلا هستند و از قرن دوم پیش از میلاد مسیح تا قرن پنجم بعد از میلاد، به یادگار مانده‌اند .

۵ نفر در نپال محکوم به‌اعدام‌شدند

کاتماندو ـ رویتر ـ خبرگزاری ملی نپال،دیروز اعلام کرد که دادگاه عالی نپال حکم اعدام پنج نپالی‌را به جرم‌شرکت در توطئه‌ئی به منظور برانداختن دولت بیرندا، پادشاه‌نپال، تایید کرد . یکی از اعدامی ها ، یحیی بهادر افسر بازنشسته ارتش است . اعدامی دیگر رحیم ناریان است که در مارس ۱۹۷۴ هنگامی که به دیدار پادشاه آمده بود ، نارنجکی به سوی او پرتاب کرد که منفجر نشد .

از پای مصنوعی فروشنده ۵۱۸۰ دلار پول نقد پیداشد

پرود، ایالت یوتا، آسوشیتدپرس ـ پلیس شهرک پرود ، دیروز اعلام کردکه از داخل پای مصنوعی مداد فروش ۷۷ سالگی که هفته پیش براثر برخورد شدید بایک اتومبیل‌کشته شده بود، ۵۱۸۰ دلار پول‌نقد پیدا شده است .

بنابرگفته پلیس، النائو آنکردم، دختر مقتول که‌درمیشیگان زندگی می‌کند ازپلیس خواسته بوده‌که پای مصنوعی پدرش‌را جست‌وجو کنند. دراین پا، سه ردیف اسکناس ۵۰ و ۲۰ و ۱۰ دلاری پیدا شد .

صدام‌حسین باهیئت مشترك دو یمن ملاقات کرد

عمان ـ اردن ،رویتر‌ـبنابر گزارش رادیوی بغداد، صدام حسین ، معاون شورای فرماندهی انقلاب‌عراق، دیروز بایك هیئت‌مشترك یمن‌جنوبی و شمالی درباره امکان کمك به اقتصاد دو یمن مذاکره کرد .

عبدالعزیز عبدالعالی وزیر صنایع و برنامه ریزی یمن جنوبی ، و «احمد عبدالسعید» وزیر کشور یمن شمالی،دیروز به عنوان قسمتی از سفرخود به کشور های منطقه خلیج فارس وارد بغداد شدند تا مشکلات دوکشورخود را در زمینه مواجهه با افزایش‌بهای نفت‌به اطلاع مقام های‌عراقی نیز برسانند .

آنها قبلا به عربستان‌سعودی و کویت سفر کرده بودند . دو وزیر یمنی دیروز باوزیر صنایع عراق‌نیز مذاکره‌کردند. الثوره،روزنامه دولتی منتشره در صنعا پایتخت یمن شمالی دیروز نوشت که دو وزیر یمن شمالی و یمن جنوبی‌با وزیر صنایع عراق راجع به رکود بازرگانی دو یمن که ناشی از افزایش بهای نفت است ، صحبت کرده‌اند .

تولید نفت‌عربستان یك میلیون بشکه کاهش یافت

نیکوزیا ـ خبرگزاری‌فرانسه ـ نشریه اقتصادی « میدل‌ایست ایکانامیک سروی» گزارش‌داد که تولیدروزانه نفت‌درعربستان سعودی‌درماه‌ژانویه یک‌میلیون بشکه نسبت به آنچه که قبلا پیش بینی شده‌بود کاهش‌یافته است .

بموجب آمار های رسمی‌که در ریاض انتشار یافته تولید روزانه نفت در عربستان‌سعودی ۸میلیون و ۲۸۲ هزاروپانصد بشکه در روز بوده است.در حالیکه انتظارمیرفت میزان‌تولید یک میلیون بشکه بیش از این رقم خواهد بود .

عربستان سعودی پس از اختلافاتی که در تعیین قیمت های نفت در سازمان اوپکبه وجود آمد حد نصاب تولید روزانه را که هشت میلیون و پانصد هزار بشکه در روز بود لغوکرد .

به نوشته نشریه اقتصادی لبنان عربستان سعودی درنظر داشت در سه ماه اول سال ۱۹۷۷ روزانه ده میلیون‌بشکه نفت تولید کند .

عربستان باشوروی روابط سیاسی برقرار می‌کند؟

کویت ـ خبرگزاری ها ـ روزنامه‌کویتی «القبس»نوشته است که عربستان سعودی فدراسیون امارات متحدعرب، قطر ، و بحرین ، در صورت پیشگامی شوروی و دیگر کشور های‌اروپای شرقی‌برای برقراری روابط دیپلماتیک آماده‌اند که با این کشور ، مناسبات دیپلماتیک برقرارکنند.

«القبس، به نقل از یکمنبع کاملا آگاه در خلیج فارس ، موضع تازه چهار کشورنفتی را چنین خلاصه کرده است‌که آنها دیگر درهای خود رابه روی چنین اقدام هائی نمی‌بندند با وجود این بحرانی‌که در روابط برخی از کشورهای عرب ، از جمله مصر، بااتحاد شوروی وجود دارد ، وضع فعلی را نامساعد کرده‌است.

القبس‌نوشته‌است که‌روش تازه عربستان سعودی و دیگر کشور های عربی نفت خیز ناشی از تجربه کویت است که از چند سال پیش باکشور های‌سوسیالست‌اروپای شرقی «روابط حسنه » دارد ولی نه جامعه کویت از این روابط تاثیر بدی پذیرفته است‌و نه سیاست این کشور تحت تاثیر این روابط قرار گرفته است.

بریج

کتابهای بریج علی ایران‌پور طبع‌وآماده‌توزیع گردید:

۱ـ کتاب بریج استاندارد دردوجلد « دوره مقدماتی و دوره کامل ».
۲ـ کتاب فنون بازی بریج
۳ـ کتاب بریج سیتم‌پریسیژن
٤ـ کتاب بریج با اعلان دوی ضعیف
۵ـ سه خلاصه جیبی
۶ـ کتاب بریج برای نابینایان «برای اهدا بسازمان‌های خیریه ».

طالبین نشریها و داوطلبان کلاسهای بریج بساختمان مجید شماره ۱٤۲۷ ایستگاه محمودیه خیابان پهلوی مراجعه ویاباتلفن شماره ۲۹۵۶۱۲ مذاکره فرمایند.

The British Council

شورای فرهنگی بریتانیا

کلاسهای زبان‌انگلیسی ترم سوم ۱٤فروردین‌ـ ۱۸ خرداد شورای فرهنگی بریتانیا در ترم‌سوم تعداد محدودی جا برای کلاسها موجودخواهد داشت دانشجویان جدید تا سطح‌متوسطه‌پذیرفته خواهند شد .

داوطلبان علاقمند به شرکت دراین کلاسها باید در امتحان ورودی (کلاس بندی) که‌درشعبه این شورا واقع‌درخیابان روزولت‌کوی‌نیك شماره ٤۱ برگزار میشود در تاریخ پنجشنبه ۵ اسفندو پنجشنبه ۱۲اسفند ساعت ۸ الی۱۲ صبح و۱۱الی٤ بعدازظهر شرکت نمایند .دانشجویان کمتراز۱۷ سال پذیرفته نخواهند شد .

تاسیس یك مرکز جدیدتجهیزات مدرن سینمائی و عکاسی در ایران .

کمبود لوازم مدرن ومختلف عکاسی و فیلمبرداری یکی از مواردی است که همیشه‌مانعی در راه پیشرفت هنر فیلمسازی و عکاسی در ایران محسوب گردیده و امکان بروز خلاقیت های چشمگیرهنرمندان ایرانی را محدود میسازد . علاوه بر این عدم‌وجودیك مرکزشناخته شده برای واردات و ارائه لوازم و وسائل عکاسی و فیلمبرداری درایران ،صاحبان استودیو ها فیلمبرداران و عکاسان کشور رااز دسترسی به امکانات‌فنی پیشرفته‌و مجهز حرفه‌خودمحروم ساخته‌است. براساس رفع‌این نقیصه مهم، قدرت‌الله مستقیم مدیر عامل سابق شرکت الکترو کمرا نمایندگی (کداک) کسال‌های طولانی از نزدیك باهنرمندان و صاحبان استودیو های فیلمبرداری و عکاسی‌درتماس بوده ونیازمندیها و احتیاجات ایشان را شناخته‌است ،اخیرا اقدام به تاسیس یک مرکز واردات و ارائه کلیه‌تجهیزات سینمائی ، عکاسی و آموزشی اعم از لابراتوار های رنگی و سیاه وسفید ، وسائل‌کامل و مدرن فیلمبرداری و عکاسی، فیلم خام رنگی و سیاه وسفید (که بخصوص کمبود آن در بازار فعلی باعث رکود درکار فیلمسازی شده‌است) نموده و کوشیده است تا از این طریق پاسخ مساعدی به احتیاجات هنرمندان کشور داده و امکان گسترش‌لابراتوارها و استودیو های موجودو تاسیس‌لابراتوار ها و استودیو های جدید را فراهم آورد .

شرکت جدیدالتاسیس قدرت‌الله مستقیم ، «ایران سینه فنو ـ ساپلایز» نام دارد که در مدت کوتاهی که از آغاز فعالیت آن میگذردتوانسته است‌طرف توجه بسیاری‌از فیلمبرداران، عکاسان وتکنیسین های سینما قرار گیرد.

عمره نوروزی
مجمع دینی وتحقیقاتی و علمی انجمن خدمات‌اسلامی
مدیران گروه
حاج‌منصور منوچهری کردستانی. حاج‌محمدابراهیم‌انشائی
روحانی گروه
حجة‌الاسلام‌والمسلمین حاج‌سیدمهدی لواسانی
سرپرست مذهبی گروه
محقق عالیقدر دکتر حشمت‌الله مقصودی
نشانی فرح‌شمالی طبقه دوم نمایشگاه ماشین بنز
تلفن صبح‌و بعدازظهر ۸۵۰۸۲۷ تلفن های‌شبها بعد از ساعت ۸، ۲۳۵۲۵٤ ـ ۷۶۲۹۹۱

برنامه کنفرانس‌های بیمارستان فیروزآبادی در اسفندماه دوهزاروپانصدوسی وپنج
دوشنبه ۹ر۱۲ر۳۵ آقای دکتر علی اصغر هنجنی : درمان خونریزی های غیر قابل کنترل رحمی
دوشنبه ۲۳ر۱۲ر۳۵ آقای دکتر کوپتا : تزریق خون .
ورود برای آقایان پزشکان و دانشجویان آزاد است .

به اطلاع مدیران محترم موسسات و شرکت‌ها میرساند :

برای استفاده از دفترچه های هدیه پس انداز بانک تهران بمنظور پرداخت عیدی یا پاداش از سوی‌مدیران به‌کارکنان به نحوی که این پرداخت جنبه دلپذیرتر و عاطفی‌تری داشته باشد از طرف بانک تهران بمقدار کافی دفترچه هدیه پس‌انداز در بسته بندیهای‌کادوئی و زیبا در اختیار شعب گذاشته شده است

مدیران محترم شرکت ها و مؤسسات در صورت تمایل میتوانند لیست کارکنان و دریافت کنندگان عیدی را با تعیین مبلغی که برای هریک از آنان در نظرگرفته اند به شعب بانک تهران ارسال دارند تا دفترچه هدیه پس انداز برای یکایک آنان صادر و تحویل گردد .

بانك تهران

تاریخ سکه
از قدیمترین ازمنه تا دورهٔ اشکانیان
جلد اول ـ چاپ سوم
تألیف
ملکزادهٔ بیانی
شماره ۱/۶۲۷
مراکز فروش
فروشگاه شماره ۱ خیابان غربی دانشگاه (۲۱ آذر)
فروشگاه شماره ۲ خیابان شاهرضا ایستگاه لاله‌زار
فروشگاه شماره ۳ امیرآباد شمالی خیابان شانزدهم مؤسسه انتشارات
ناشر : مؤسسهٔ انتشارات و چاپ دانشگاه تهران

اخبار کوتاه جهان

مجسمه نیم‌تنه کاسیگین

● مسکو ـ آسوشیتدپرس ـ بنابراعلام‌خبرگزاری تاس دیروز بمناسبت هفتاد و سومین‌زاد روزآلکسی کاسیگین ، نخست وزیر شوروی ، ازپیکره نیم‌تنه برنزی او که در لنین‌گراد نصب شده، پرده برداری شد.

ازچهار رهبر بلندپایه کرملین ،کاسیگین آخرین کسی است‌که چون‌دوبار بدریافت جایزه قهرمان کارسوسیالیست نایل‌شده پیکره نیم‌تنه‌اش نصب‌می شود ،برژنف‌در مه‌گذشته نیکلای پادگورنی در سپتامبرگذشته،وسوسلوف دراکتبر گذشته بچنین افتخاری نایل شده‌بودند.

اخطار زلزله

● مسکو ـ آسوشیتدپرس ـ دیروزخبرگزاری تاس اعلام کرد که دو هزارو پانصد تن از روستائیان ساکن آسیای مرکزی شوروی،پس‌از اخطاری که در مورد وقوع ـ احتمالی زلزله بدانهاداده شد، خانه های خود را تخلیه کردند.

ساکنان کوه پایه نشین «افتوبوری»روزاول‌فوریه گرفتار زلزله شدیدی‌شدند وپیش‌بینی شده بود که زلزله دیگری هم برآن نازل می شود ، از روستائیانی‌که‌خانه‌هایشان راتخلیه‌کرده‌اند، خواسته شده است که موقتا در هتل هاوخانه های اطراف زندگی کنند تا ساختمان‌های ضدزلزله‌ئی که برای آنها آغاز به ساختمان شده تمام‌شود.

قتل یك‌جوان‌ترك

● استانبول،آسوشیتدپرس ـ بنابراعلام‌پلیس،دیروز مرد مسلح ناشناسی به روی‌مردمی‌که‌در مراسم تدفین‌یک‌جوان چپ‌گرا شرکت‌کرده بودندآتش گلوله گشود . در این حادثه یک تن کشته و دست‌کم ده تن زخمی شدند سخن‌گوی پلیس استانبول گفت که این حمله در بخش علیای استانبول صورت‌گرفته و مراسم تدفین مربوط به‌جوانی بنام احمدآقا اوغلو بوده که روز جمعه پیش براثر تیر ـ اندازی عمدی ناشناس کشته شده است .

درسال مسیحی جاری، بیش از ۲۰ تن براثر زدوخورد بین جوانان چپ‌گرا و راست‌گرا کشته شده‌اند .

۵۲ درصد موافق کارتر

● نیویورک ـ خبرگزاری فرانسه ـ آماری که دیروز موسسه «لوتیس‌ـ هاریس» پس از یک نظر خواهی عمومی از مردم امریکا انتشار داد نشان می دهد که پنجاه‌و دو درصد امریکائیها از شیوه‌ایکه‌کارتردرکاراداره کشور پیش گرفته‌راضی هستند . تنها یازده‌درصد روش کارتر را در انجام وظایف ریاست جهوری تائید نکرده‌اند .

اخبار داخلی

اتهامات متهمان پرونده چهار امامی ها:

متهمان ۸ بار قصد قتل و ربودن حجت‌الاسلام شمس آبادی را داشتند

حجت‌الاسلام شمس‌آبادی : هدف شماره یک چهار امامی‌ها

براساس محتویات پرونده و مدارکی که بازپرس دادسرای اصفهان ضمیمه پرونده کرده است اتهامات۲۲ تروریست مذهبی بشرح زیر منعکس است. متهمان باید در هریک‌ازموادی‌که به‌آنها اتهام زده شده،پاسخگوی سئوالات دادگاه باشند :

● ۱ ـ محمد حسین جعفرزاده قهدریجانی متهمبه ۸بار شرکت در شروع به ربودن به منظور قتل شمس‌آبادی

● ۲ـ اسداله شفیع‌زاده متهم به ربودن قتل حجت‌الاسلام شمس‌آبادی و همچنین متهم به هشت‌بار شرکت در شروع به ربودن به قصد قتل شمس‌آبادی و رانندگی بدون پروانه .

● ۳ـ محمد اسماعیل ابراهیمی قهدریجانی متهمبه هشت‌بار شروع به ربودن به قصد قتل ورانندگی‌بدون پروانه .

● ٤ ـ حسین مرادی فرزند مهدی ۱ـ متهم است به ربودن و قتل‌شیخ‌قنبرعلی صفرزاده ۲ ـ متهم است‌به شرکت در قتل رمضان مهدیزاده موتوریان آب شهر قهدریجان

۳ـ شرکت در سرقت‌پول از جیب شیخ قنبرعلی صفرزاده (مقتول) .

● ٥ ـ عباسعلی رحیمی فرزند اسماعیل ـ ۲۸ ساله‌ـ متهم به ربودن و قتل قنبرعلی صفرزاده ـ متهم‌به شرکت در قتل رمضان مهدیزاده ـ متهم به قتل غیرعمد براثر بی‌احتیاطی‌در رانندگی (بدون داشتن پروانه رانندگی) و بهم‌زدن صحنه تصادم . متهم به شرکت در سرقت پول از جیب مقتول .

● ٦ـ امیرقلی‌حمزه‌زاده فرزند جعفر ـ ٤٥ ساله ـ متهم به شرکت در قتل رمضان مهدیزاده .

● ۷ـ سیدمهدی‌هاشمی فرزند محمد ـ ۳۲ ساله ـ متهم به معاونت در کلیه اتهامات جنائی محمدحسین جعفرزاده‌ـ اسداله‌شفیع‌زاده محمد اسماعیل ابراهیمی ، حسین مرادی ، عباسعلی رحیمی و امیرقلی‌حمزه‌زاده

● ۸ محمود ایمانیان فرزند قربانعلی ـ ۳۵ساله‌ـ متهم است به معاونت در ربودن و قتل حجت‌الاسلام شمس‌آبادی و معاونت در ربودن و قتل قنبرعلی صفرزاده و هشت‌بارمعاونت در شروع به ربودن حجت‌الاسلام شمس آبادی‌و معاونت در رانندگی بدون پروانه .

● ۹ـ احمد شفیع‌زاده فرزند شعبانعلی ـ ۲۳ساله‌ـ متهم است به معاونت در ربودن و قتل حجت‌الاسلام شمس‌آبادی و ۸بارمعاونت در شروع به ربودن به قصد قتل .

● ۱۰ـ ناصر طاهری فرزندصدرالدین ـ ٤٤ساله‌ـ متهم است به معاونت در ربودن و قتل حجت‌الاسلام شمس‌آبادی ، ۸بار معاونت در شروع به ربودن و قتل

● ۱۱ـ حسنعلی شفیع‌ـ زاده فرزند محمد اسماعیل ـ ۳۵ ساله ـ متهم است به معاونت در ربودن و قتل شمس‌آبادی و ۸بارمعاونت در شروع به ربودن .

● ۱۲ـ محمدعلی‌حجتی فرزند محمد حسن ـ ۳۰ ساله ـ متهم است‌به‌معاونت در قتل شمس‌آبادی با تهیه وسیله و ۸بار معاونت در شروع به ربودن‌ومعاونت در رانندگی بدون پروانه.

● ۱۳ـ رمضان جمالی فرزند قاسم ـ ٤۳ ساله ـ متهم است به معاونت در ربودن و قتل شمس‌آبادی و ۸بار معاونت در شروع به قصد ربودن و قتل

● ۱٤ـ شعبان جمالی فرزند قاسم ـ ۳٥ ساله ـ متهم است به معاونت در ربودن و قتل شمس‌آبادی‌و ۸بار معاونت در شروع به ربودن و نگهداری٤٠سانتی گرم تریاک .

● ۱٥ ـ شعبان شفیع‌ـ زاده فرزند حسنعلی ـ ٥۲ ساله ـ متهم است‌به‌معاونت در ربودن و قتل‌شمس‌آبادی و هشت‌بار معاونت‌درشروع به ربودن به قصد قتل .

● ۱٦ ـ نصراله شفیع‌ـ زاده فرزند حیدرعلی ـ ۳۱ ساله ـ متهم است به‌معاونت و ۸بار معاونت در شروع به ربودنو قتل‌شمس‌آبادی به ربودن بقصد قتل .

● ـ ۱۷ ـ یداله شفیع‌ـ زاده فرزند حیدرعلی ـ۲۳ ساله ـ متهم است به‌ربودن و قتل شمس‌آبادی و ۸بار معاونت در شروع به قصد ربودن و قتل

● ۱۸ ـ رحمت‌الله طاهری فرزند صدرالدین ـ ۳۸ ساله ـ متهم است به معاونت در ربودن و قتل شمس‌آبادی و ۸بارمعاونت در شروع به ربودن به‌قصد قتل

● ۱۹ ـ طاهر طاهری فرزندصدرالدین ـ ٤٦ساله‌ـ متهم است به معاونت در ربودن و قتل شمس‌آبادی و ۸بار معاونت در شروع به ربودن به قصد قتل.

۲۰ ـ احمد قهدریجانی (طاهری‌نسب) ـ ۱۸ساله ـ متهم است به معاونت در قتل شمس‌آبادی و مداخله در امر پزشکی و هشت‌بار معاونت در شروع به‌ربودن به قصد قتل .

● ۲۱ ـ قربانعلی حمزه‌زاده فرزند حسینقلی ـ ۲٥ ساله ـ متهم است به هشت‌بار معاونت در شروع به قتل شمس‌آبادی و یکبار معاونت در قتل شمس‌آبادی

● ۲۲ ـ حاج حیدر شفیع‌زاده فرزند حسنعلی ـ ۷۲ ساله ـ متهم است به هشت‌بار معاونت در شروع به قتل حجت‌الاسلام شمس‌ـ آبادی و یکبار معاونت در ربودن به قصد قتل شمس‌ـ آبادی .

بقیه از صفحه ٥

۱۸ ـ رحمت‌الله‌طاهری‌فرزند صدرالدین ـ ۳۸ ساله ـ اهل و ساکن قهدریجان محله علیا کوچه باباطاهر شغل بقال ـ بدون سابقه محکومیت‌کیفری، دارای همسر و فرزند ، با سواد .

۱۹ ـ طاهر طاهری فرزند صدرالدین ـ ٤٦ ساله ـ اهل و ساکن قهدریجان محله‌علیا، کوچه باباطاهر، شغل‌راننده . **دارای همسر وسه فرزند، فاقد سابقه محکومیت‌کیفری ،دارای فاقد سابقه محکومیت کیفری، دارای همسر و سه فرزند.**

۲۰ـ احمد طاهری‌نسب (قهدریجانی‌سابق) فرزندسیف‌اله ۱۸ ساله اهل و ساکن اصفهان خیابان‌نشاط کوچه‌سیدالعراقین پلاک ۱٤ شغل دندانساز ، با سواد مجرد ، مسلمان ، ایرانی فاقد سابقه محکومیت کیفری .

۲۱ـ قربانعلی‌حمزه‌زاده‌فرزند حسینقلی ۲٥ ساله اهل وساکن قهدریجان محله علیا، شغل چوب‌بر ، ایرانی ، بیسواد ، مسلمان ، فاقد سابقه محکومیت کیفری .

۲۲ـ حاج حیدر شفیع‌زاده فرزند حسنعلی ۷۲ ساله ، اهل و ساکن قهدریجان ، محله‌علیا، کوچه مصطفوی شغل‌خواربار فروش، باسواد، ایرانی ، مسلمان، دارای همسر وفرزند فاقد سابقه محکومیت کیفری.

جوانترین وپیرترین

احمد قهدریجانی که چندی قبل‌شهرت خودرا به‌طاهری‌نسب تغییر داد با ۱۸ سال سن جوانترین و حاج حیدرعلی شفیع‌زاده ۷۲سال‌سن مسن‌ترین متهمین پرونده تروریست‌های مذهبی می‌باشند.

اخطار رئیس دادگاه

پس از آنکه متهمین خودرا معرفی کردند رئیس دادگاه‌مبرابر ماده ۲٤ قانون آئین دادرسی جنائی به متهمان اخطار کرد که مواظب گفته‌های خودباشند و نیز به وکلای مدافع یادآور شد که در مدافعات خودرعایت قوانین، حقیقت، ادب، وجدان و نزاکت را بنمایند.

همچنین به مدعیان‌خصوصی و وکلای مدافع‌آنان نیز مطالب فوق تذکر داده شد و به حاضران‌جلسه نیز تفهیم گردید که نظم جلسات دادگاه را برهم نزنند.

آنگاه بدستور رئیس دادگاه آقای احتشامی ، مدیر دادگاه در ساعت ۱۱ بامداد قرائت کیفرخواست دادسرا و دادخواست مدعیان خصوصی پرونده را آغاز کرد.

در ساعت ۱۲ وبیست‌دقیقه، که تنها قسمتی از کیفرخواست ٤۸ صفحه‌ای دادستان اصفهان قرائت شده بود، دادگاه تنفس اعلام کرد و پس از ختم‌تنفس در ساعت۱۲و سی‌دقیقه مجددا قرائت کیفرخواست ادامه یافت وسرانجام باتوجه‌به پایان‌وقت اداری و اینکه هنوز قرائت کیفرخواست‌دادسرای‌شهرستان پایان نگرفته بود، پایان جلسه اعلام شد و ادامه رسیدگی به پرونده به اول‌وقت اداری‌روز سه‌شنبه (امروز) موکول‌شد.

استعفا

همزمان با پایان یافتن‌اولین جلسه رسیدگی به پرونده‌گروه هدفی‌ها دکتر احمد قیصری وکیل مدافع اسداله شفیع‌زاده متهم ردیف دوم که صبح‌دیروز همراه اسناد و مدارکی دال برییماری خود به دادگاه آمده بود و درخواست استعفا از عنوان وکالت تسخیری را داشت در گفتوشنودی به خبرنگار اطلاعات در اصفهان گفت :

هنگام تنفس با توجه به‌اینکه استعفایم موردقبول مقام‌ریاست قرار نگرفته است ، استدعاکردم که تقاضای استعفایم در صورتجلسه ثبت‌گردد و پزشک قانونی مرا معاینه کند ، اما تاکنون درخواستم پذیرفته‌نشده و با حداقل ، مسئله به‌سکوت برگزار شده است .

دکتر قیصری افزود :

در جلسات آینده مصرا تقاضایم را پیگیری خواهم کرد و پزشک قانونی باید به‌دستور رئیس دادگاه بامعاینه وبررسی مدارک بیماریم ، در محضر دادگاه تصریح نماید که کسالت دارم یا ندارم تا بتوانم ازموکلم دفاع کنم.

از وکیل مدافع تسخیری اسداله شفیع‌زاده سئوال شد: چنانچه دادگاه عذر بیماری شما را نپذیرد و به شما تکلیف کند که حتما از موکل خود در قبال اتهامات منتسبه به او دفاع کنید چه خواهید کرد ؟

وی گفت : با توجه به یادداشت‌هائی که از مطالعه پرونده برداشته‌ام و با عنایت به گفته‌ها و مدافعاتی که‌شخص موکل در دادگاه اقامه خواهد کرد، اساس مدافعات خود را طرح‌ریزی نموده و دفاع خود را براساس آن قرار خواهم داد و از موکلم دفاع میکنم.

قرآن وقتل‌هایی نظیر قتل شمس آبادی

اصغر صادقی وکیل مدعیان خصوصی(خانواده‌حجت‌الاسلام شمس‌آبادی و شیخ قنبر علی صفرزاده) نیز در گفتگو به خبرنگاراطلاعات اظهار داشت:

در جلسه دادگاه روی علل عقب‌ماندگی جوامع اسلامی و اینکه چرا مردم مسلمان باید دلهره داشته باشند ، صحبت نموده،عقیده‌مرحوم‌حجت‌الاسلام شمس‌آبادی و عقیده مخالفان وی را موشکافی خواهد کرد تا کاملا روشن شود که مرحوم‌حجت‌الاسلام‌شمس‌آبادی چه عقیده‌ای داشت و مخالفان او به چه انگیزه قصد قتل او را کردند.

من اینگونه قتل‌ها را از دیدگاه اسلام تشریح خواهم کرد و به ویژه معتقدم که این نوع قتل‌ها جنبه شخصی و فردی نداشته و جنبه عمومی دارد. بخصوص که در قرآن صریحا این قبیل قتل‌ها مذموم و ممنوع شناخته شده است.

وکیل‌مدافع مدعیان‌خصوصی افزود :

وقتیکه خانواده مرحوم شیخ قنبرعلی صفرزاده و خانواده مرحوم حجت‌الاسلام شمس‌آبادی برای قبول وکالت این پرونده بمن مراجعه کردند مخصوصا به فرزند شیخ قنبرعلی صفرزاده یادآور شدم درصورتی دفاع این پرونده را به عهده میگیرم که اگر متوجه شدم حق بجانب متهمان است از پذیرفتن‌وکالت‌شماخودداری می‌کنم اما حرف اینست که پس ازمطالعه پرونده متوجه‌بیگناهی موکلینم گردیده‌ام .

کشتار پیشوایان مذهبی در پوشش مذهب!

به‌میمنت روزتاریخی سوم‌اسفند باجه جدیدالتاسیس این بانک بموجب موافقتنامه نب۱۷۹٥ مورخ۱ر۹ر۲٥۳٥ بانک مرکزی ایران از روز سه‌شنبه سوم اسفندماه۲٥۳٥ آغاز بکار می‌نماید.
نشانی: خیابان آرامگاه ـ خیابان دانش شعبه ۱۰ صندوق تامین اجتماعی
بانک رفاه کارگران

به میمنت روز تاریخی سوم اسفند و بمنظور کمک و مساعدت بیشتر به کارگران شریف مهاباد از روزسوم اسفند ماه ۲٥۳٥ بموجب موافقتنامه نب ۲۱٤٥ مورخ ۲۲ر۱۰ر۲٥۳٥ بانک مرکزی ایران شعبه بانکرفاه‌کارگران در شهرستان مهاباد شروع بکار کرده است.
نشانی : مهاباد ـ میدان رضاشاه‌کبیر
بانک رفاه کارگران

ازحراج فروشگاه ونوس
دیدن فرمائید
میدان ۲٤ اسفند

آگهی از شرکت مخابرات ایران

بمنظور گسترش و فراهم آوردن امکانات بیشتر برای واگذاری شماره های جدید قسمتی از کابلهای منطقه زیر مربوط بمرکز تلفن سلطنت‌آباد (تعویض شماره ۲۸ به۲٤) بعلت ضرورت فنی از تاریخ ۱۵ر۱۲ر ۲٥۳٥ برگردان میشودوناگزیر اختلالاتی در ارتباط تلفنی مشترکان محترم روی خواهدداد
شماره های جدید قبلا باطلاع مشترکان گرامی رسیده و در اختیار قسمت اطلاعات (۱۱۸) نیز گذاشته خواهد شد .

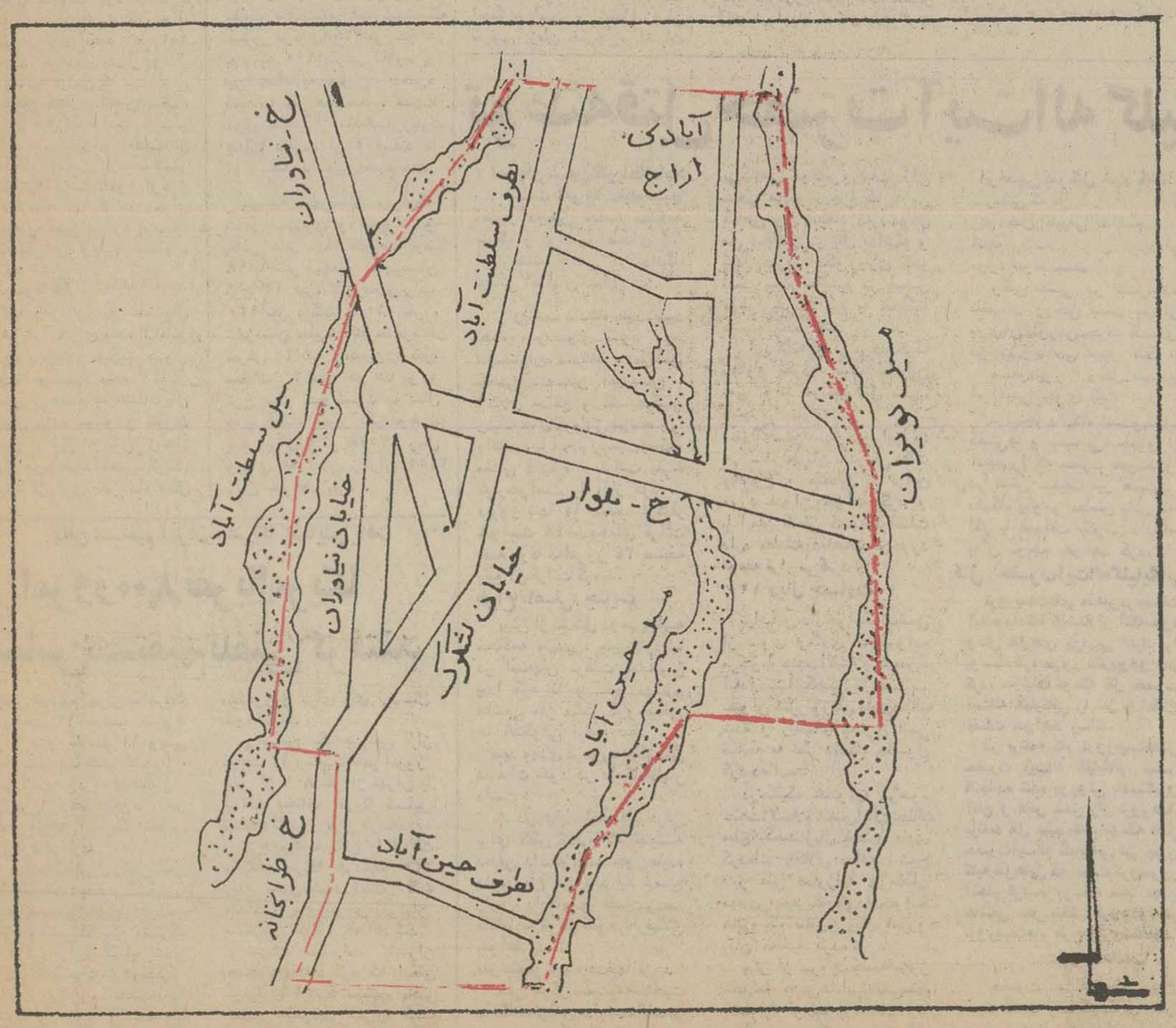

مجری طرح شبکه تهران

تلویزیون رنگی
فیلیپس
منطبق با هر سیستم پخش رنگی در ایران
(پال ـ سکام ایرانی و فرانسوی)

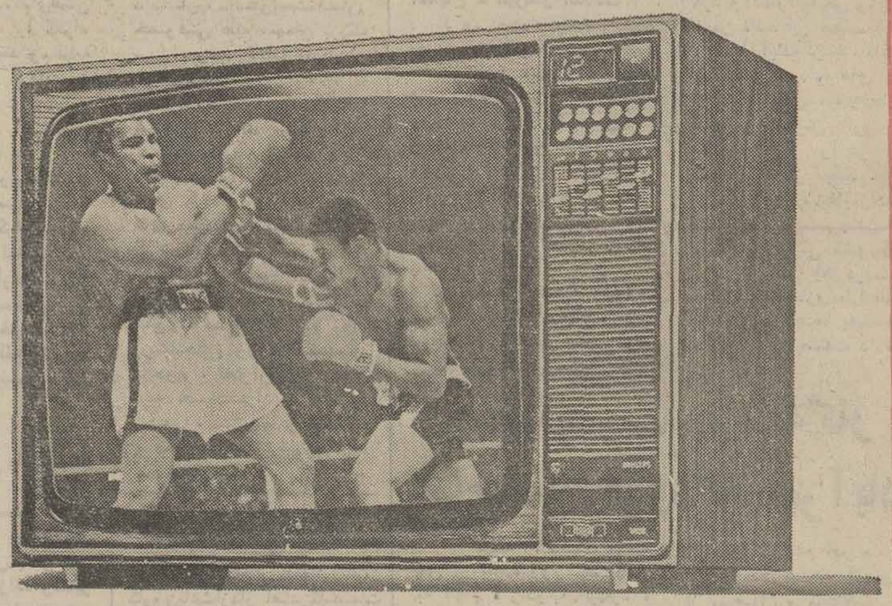

- ۲٦ اینچ
- تمام اتوماتیک
- با تضمین دوساله لامپ تصویر
- با تضمین شش ماهه کلی

فیلیپس با سرویس مجهز و فوری در سراسر ایران
PHILIPS دنیای رنگی فیلیپس واقعی تراست

فقط در ایران اسکن برای دفترکار ـ سالن پذیرائی ـ اتاق غذاخوری
مبلمان اسکاندیناوی (سبک خاص)
چرم طبیعی ـ پارچه‌های ممتاز ـ عالیترین چوب فشرده
از تهران و شهرستانها نمایند فعال می پذیرد
شاهرضا ـ خارک ـ شماره ۱۶ تلفن ۶۴۷۴۶۸

جک شش ستونه برقی
برای کامیون و اتوبوس
بظرفیت ۱۲٫۵ تن رسید
تلفن ۲۲۴۸۱۰
۲۲۳۵۵۷
۲۲۳۵۶۹
شرکت ،ه ـ هزار، ظفر، شماره ۳۰۰

خانه تکانی شب عید
با نصب موکت فرش ساده و گلدار انگلیسی
انواع: (تحویل فوری)
شگ ساده پرزبلند در ۸ رنگ
شگ گلدار پرزبلند در ٥ رنگ
طرح قالیچه‌های چینی در ٦ رنگ
طرح موکت ساده در ۱۱ رنگ
نماینده انحصاری در ایران ـ شرکت فیروزه‌گان ـ میدان ولیعهد اول کریمخان‌زند ـ شماره ۲٥ ـ تلفن ٦٦٦۸٦٥

گروه حج عمره نوروزی
علی استاد عبدالله قمی معروف به‌حاج علی نقلی
تلفن تهران ٥۳۱۱٤۰ ـ قم هتل بلوار ۲٥٥۷

حج عمره نوروزی با سابقه درخشان
با دیدار شهرهای زیارتی مکه و مدینه و شام‌مدت بیست‌ودو روز.
نشانی : خیابان آریانا ـ بین کارون و جیحون ـ دفتر حج فاطمی تلفن ـ ۹٥۷٦۷۹ ـ ۹٦۱٦۰۲

اطلاعات

اخبار داخلی

تبصره‌های بودجه سال ۳۶ در مورد

کارمندان و بازنشستگان

در تبصره‌های لایحه بودجه سال ۲۵۳۶ که از سوی آقای امیر عباس هویدا نخست وزیر تقدیم مجلس شده است تعدادی از تبصره‌ها مربوط به اجرای مقررات قانون استخدام کشوری و مسائل رفاهی کارمندان دولت است.

از آنجا که این تبصره‌ها از اهمیت خاصی برخوردار است بنا بتقاضای گروه کثیری از خوانندگان روزنامه اطلاعات بطور جداگانه متن کامل در زیر درج میشود.

تبصره ۵۹

الف ـ در اجرای تبصره ماده ۱۴۹ قانون استخدام کشوری به منظور متناسب ساختن حقوق مستخدمین بازنشسته و وظیفه‌بگیران با مستخدمین شاغل مشمول قانون استخدام کشوری، حقوق بازنشستگی و وظیفه از کار افتادگی و وظیفه‌وراث مستخدمین رسمی که تاپایان سال ۲۵۳۵ بازنشسته یا از کار افتاده یافوت شده باشند و حقوق بازنشستگی یاوظیفه آنان ازصندوق‌بازنشستگی کشوری پرداخت میشود باستثنای اعضای رسمی هیئت علمی دانشگاه ها و موسسات عالی علمی و دارندگان پایه‌های قضائی و مستخدمین مجلسین که مشمول مقررات خاص خود میباشند از اول سال ۲۵۳۶ براساس‌بالاترین شغل مورد تصدی در زمان‌خدمت طبق آئین‌نامه‌ای که به پیشنهاد سازمان امور اداری و استخدامی کشور بتصویب کمیسیونهای استخدام مجلسین‌میرسد طبقه‌بندی و متناسب با گروههای دوازده‌گانه جدول حقوق قانون استخدام کشوری مصوب ۳۱ر۳ر۲۵۲۵ و اصلاحاتی که در آن تاکنون بعمل آمده و آخرین ضریب ریالی مربوط به آن محاسبه و افزایش حاصل به نسبت‌هائی که در آئین نامه مذکور تعیین میشود حداکثر تا سه سال به حقوق ماهانه بازنشستگان ووظیفه بگیران مشمول این‌بند علاوه و ازصندوق بازنشستگی کشوری پرداخت خواهد شد. در صورتیکه حقوق بازنشستگی یا وظیفه‌ایکه برتیب مذکور در فوق تعیین میشود از حقوق بازنشستگی یا وظیفه‌ای‌که بموجب مقررات فعلی به مستخدم یاوراث قانونی وی تعلق گرفته است کمترباشدحقوق بازنشستگی یاوظیفه طبق مقررات فعلی‌کماکان قابل پرداخت خواهد بود.افزایش ماه اول ناشی از اجرای این تبصره در موقع پرداخت کسر و بدرآمدصندوق‌بازنشستگی‌کشوری منظور میشود.

ب ـ در صورتیکه حقوق بازنشستگی‌یا وظیفه‌از کارافتادگی یا وظیفه وراث مستخدمین رسمی که از ۱ر۱ر۲۵۳۶ بازنشسته یاازکار افتاده یا فوت میشوند از حقوقی که بترتیب مقرر در بند فوق برای مستخدم رسمی نظیر آنان بترتیب مقرر در بند مذکور تعیین میشود کمتر شود حقوق برقرار وپرداخت خواهد شد.

تبصره ۶۰

آن عده از کارکنان موضوع تبصره ۵ ماده واحده قانون واگذاری بیمارستانهای وزارت بهداری مصوب ۲۲ر۳ر۲۵۳۰ که به دانشگاههای دولتی مشمول قانون استخدام کشوری منتقل شده‌اند تابع قانون استخدام کشوری خواهند بود و گروه وپایه آنان باتوجه به شغل مورد تصدی در اول اسفند ماه ۲۵۳۵ وسنوات خدمت بازاء هر دو سال یک پایه به ترتیبی که در مورد مستخدمین مشمول قانون‌استخدام کشوری عمل شده است تعیین خواهد شد. سوابق خدمت‌آنان باپرداخت کسور بازنشستگی بماخذ ۸ر۵ درصد حقوق اولین گروه وپایه آنها که در اجرای این تبصره تعیین میشود ازلحاظ بازنشستگی و وظیفه محسوب خواهد شد.

تبصره ۸۵

الف ـ از اول‌مهر ماه سال ۲۵۳۶ در اجرای ماده ۳۳قانون استخدام کشور ضریب جدول حقوق موضوع ماده ۳۲قانون مذکور از هفتاد به هشتادریال افزایش داده میشودو تفاوت حاصل از این افزایش ازمحل اعتبار مربوطپرداخت میگردد.

ب ـ از اول مهر ماه سال ۲۵۳۶ حداقل مجموع حقوق یا اجرت ومزایای‌مستخدمین رسمی و پیمانی مشمول‌قانون استخدام کشوری برطبق‌آئین نامه‌ای که به پیشنهادسازمان امور اداری و استخدامی کشوربه‌تصویب هیئت وزیران میرسد به میزانی معین‌میشود که متوسط دریافتی ماهانه‌آنان در هر سال از دوازده هزار ریال کمتر نباشد.

پ ـ از اول سال ۲۵۳۶ حداقل حقوق بازنشستگی و وظیفه از کارافتادگی‌و وظیفه وراث (مجموع دریافتی وراث) مستخدمین رسمی‌که حقوق بازنشستگی‌یا وظیفه‌آنان از صندوق بازنشستگی‌کشوری پرداخت میشود ده هزار (۱۰۰۰۰) ریال‌تعیین و ازصندوق مذکور پرداخت خواهد شد.

تبصره ۸۶

الف ـ از اول مهر ماه‌سال ۲۵۳۶ به حقوق دارندگان‌پایه های قضائی به میزان یک‌هفتم افزوده میشود و افزایش‌حقوق ماه اول که‌به پایه قضائی‌مربوط تعلق میگیرد به نفع صندوق بازنشستگی کشوری کسرمی شود.

ب ـ از اول مهر ماه سال ۲۵۳۶به حقوق بازنشستگی‌و وظیفه از کار افتادگی‌و وظیفه وراث (مجموع دریافتی‌وراث) دارندگان پایه های قضائی که تاپایان سال ۲۵۳۵ بازنشسته یا موظف یا فوت شده‌باشند به میزان یک هفتم اضافه می شود.

تبصره ۸۷

الف ـ اضافه حقوق مربوط به یک پایه ترفیع مستخدمین رسمی مشمول قانون استخدام کشوری که در اجرای ماده ۳۵ قانون مذکور با رعایت سایر مقررات‌مربوط استحقاق ترفیع دارنداز اول سال۲۵۳۶ از اعتبار دستگاه مربوط پرداخت خواهد شد. در صورتی که اعتبارماده ۱بودجه وزارتخانه ها و موسسات دولتی مشمول‌قانون استخدام کشوری برای پرداخت‌اضافه حقوق مذکور کافی نباشد کسری اعتبار طبق دستورـ العملی که از طرف سازمان برنامه و بودجه و وزارت اقتصادی و دارائی تنظیم می شود تامین خواهد شد.

ب ـ از اول سال ۲۵۳۶ حقوق بازنشستگی و وظیفه‌از کارافتادگی و وظیفه وراث مستخدمین رسمی مشمول‌قانون استخدام کشوری با احتساب ترفیع استحقاقی‌موضوع ماده ۳۵ قانون مذکور و با رعایت سایر مقررات مربوط محاسبه وازصندوق بازنشستگی‌کشوری پرداخت خواهد شد.

فوق‌العاده‌شغل

براساس گزارش نخست‌وزیر در مورد بهبود وضع کارمندان دولت، دربودجه سال ۲۵۳۶ اعتباراتی برای برقراری فوق‌العاده شغل برای رسته‌هائی که هنوز موفق به دریافت آن نشده‌اند تامین شده است.

درحال حاضر فوق‌العاده شغل رسته های مهندسی وفنی، بهداشتی ودرمانی وکشاورزی و همچنین فوق‌العاده شغل مقامات عالیرتبه دولتی‌تعیین‌و به‌آنان پرداخت میشود.

رسته‌هائی که کارمندان آنها تاکنون فوق‌العاده شغل‌نگرفته‌اند عبارتست از:رسته‌اداری ومالی، رسته آموزشی و فرهنگی،رسته امور اجتماعی ورسته خدمات، که بدین ترتیب درسال آینده نسبت به پرداخت‌فوق‌العاده‌شغل این گروه از کارمندان نیزاقدام میشود.

بابرقراری فوق‌العاده شغل برای کارمندان رسته های ذکر شده، مزایای مستمر آنان قطع میشود و درحقیقت فوق‌العاده شغل جایگزین مزایای مستمر میگردد، اعتبار فوق‌العاده شغل کارمندان دولت دربودجه‌جاری سال ۲۵۳۶ وزارتخانه‌ها و موسسات دولتی گنجانیده شده است

سوم اسفند نقطه عطف تاریخ ایران

ایران، حیات سیاسی‌اجتماعی واقتصادی وبگفته دقیق‌تر دوران عظمت و افتخار خویش را از روز سوم اسفند ۱۲۹۹ یعنی هنگام تعهد رهبری کشوربهایمردی رضا شاه کبیر آغاز کرد.

شناسائی تاریخ و آگاهی از حوادث و رویداد های پیش از این روز نشانگر نقش سرنوشت‌آفرین سردار بلند همت وبزرگ اندیشی استکه طومار بدعهدی های‌زمان و گسستگی های جامعه را از نظر اجتماعی و سیاسی سامان بخشید وبارسالت شگفت‌آوری که عهده دار بود توانست دراندک مدت غبار از چهره ملیت ایرانی بزدایدوبه پریشانیها ورنجهای‌مردم‌سرزمینی که سالها تحمل اسارت بیگانگان ومصائب ناشی از نابسامانیهای اقتصادی و سیاسی راناگزیرتاب آورده بودند نقطه پایان بگذارد.

طغیانهای بی‌دلیل و شورشهای بی‌هدف، نظام گسیخته اداری،فقر وجهل‌وعدم‌درک‌مسئولیت کارگزاران سیاسی وبزبان ساده‌تر هرج‌ومرج جامعه‌ای که‌میراث‌دارقرنهاسکون ورکود ورخوت‌بود باقیام‌سردودمان پهلوی دگرگونی پذیرفت ورضا شاه کبیر، هنگامی به عرصه تاریخ جامعه ایران گام نهاد که پاره‌ای از دوراندیشان و روشن بینان نگران آینده ملك و ملت بودند و بتعبیر تاریخ شناسان خطر اضمحلال وانحنای ملیت و قومیت کشور را همه‌جانبه تهدید می‌کرد.

بنیادگذار ایران نو، در چنین شرایطی با اتکاء به اراده‌توانای خویش و برخورداری ازپشتوانه معنوی و فکری ملت و الهام از تاریخ نه‌تنها در مدت کوتاهی توفیق یافت آثار پریشانی را از سیمای جامعه نوخاسته ایران بزداید بلکه شالوده‌ای استوار برای آینده این کشور نیز فراهم آورد.

شمار خدمات و باز سازی های رضا شاه کبیر در زمینه های اقتصادی‌واجتماعی فزون ازتوصیف است و اگر از آنچه رضاشاه کبیر در زمان‌رهبری خویش‌انجام داده است فهرستی فراهم آید بی‌تردید اوراق زرین از تاریخ ایران را شامل میشود.

بنیان واحدهای بیشمار رفاهی‌و اجتماعی، ایجاد ارتباط ایران با دنیا از نظر سیاسی و اقتصادی‌و فراتر از همه استقرار سیاست‌ملی وسرافرازی که حیثیت و ارزش ملت ما را در حوزه بین‌المللی تثبیت کرد اشاره‌ای است گذرا از بنیاد های پایدار مردی که به رهائی ایران‌همت‌گماشت ودوره‌ای خاص و درخشان را آغازگر بود. جاودانگی فروغ اندیشه و تفکری راکه رضا شاه کبیر سردودمان شاهنشاهی پهلوی برافروخت در پهنای جامعه ایران‌و قلمرو روزگار همواره شاهد خواهیم بود واز این روسوم اسفند ۱۲۹۹ را بعنوان نقطه عطف تاریخ‌و لحظه طلوع خورشید کامیابیهای ملت ایران گرامی میداریم و به روان‌رادمرد تاریخ رضاشاه کبیر دورود می ـ فرستیم.

تجلیل از سردار بزرگ ایران

امروز بمناسبت سالگرد قیام‌دلاورانه سردودمان‌سلسله پهلوی با نثار هزاران شاخه و تاج گل برآرامگاه‌آن‌سردار بزرگ از بنیان‌گذار ایران نو تجلیل بعمل آمد.

آقای نخست وزیر، روسای مجلسین سنا و شورایملی، اعضای هیئت‌دولت، نمایندگان مجلسین، شهردار پایتخت، مقامات کشوری با نثار تاج‌و شاخه های گل نسبت به سردار بزرگ‌ایران‌ادای‌احترام کردند.

آقای هویدا و هیئت وزیران پس از حضور در آرامگاه اعلیحضرت رضا شاه کبیر به زیارت حرم مطهر حضرت عبدالعظیم‌علیه‌السلام‌مشرف‌شدند.

بمناسبت سالگرد روزتاریخی سوم اسفند بامداد امروزاز طرف آقای علم وزیر دربار شاهنشاهی‌تاج‌گلی نثارآرامگاه اعلیحضرت رضا شاه کبیر بنیانگذار ایران نوین گردید. در این مراسم رئیس دفتر مخصوص شاهنشاهی، رئیس دفتر مخصوص علیاحضرت شهبانو، معاون کل دربار شاهنشاهی، قائم‌مقام‌و روسای تشریفات کل شاهنشاهی، آجودانهای کشوری شاهنشاه آریامهر، کارمندان و کارکنان دربارشاهنشاهی‌حضورداشتند و ادای احترام کردند.

تیمسار ارتشبد ازهاری رئیس ستاد بزرگ ارتشتاران و نمایندگان نیرو های مسلح شاهنشاهی نیز بامداد امروز در آرامگاه اعلیحضرت رضا شاه کبیر حضور یافتند و تیمسار ارتشبد ازهاری رئیس ستاد بزرگ ارتشتاران‌سخنانی پیرامون این روز تاریخی بیان کرد.

اخبار کوتاه

شرفیابی به پیشگاه علیاحضرت شهبانو

علیاحضرت شهبانو بعد از ظهر دیروز آقای لرد «دروهدا» رئیس کمیته انگلیسی جشنواره فرهنگی بریتانیا را در کاخ نیاوران به حضور پذیرفتند در این شرفیابی سفیر انگلستان در دربار شاهنشاهی نیز افتخار حضور داشت.

جشنواره فرهنگی بریتانیا قرار است در پائیز آینده از طرف دولت‌انگلستان در تهران ترتیب داده شود این جشنواره شامل برنامه های موسیقی، باله، تاتر و بیش ازده نمایشگاه نقاشی معماری و اشیاء عتیقه خواهدبود.

ملاقات رئیس سنای ترکیه با نخست‌وزیر

«تکین‌اری‌برون» رئیس‌مجلس سنای ترکیه دیروز با امیرعباس هویدا نخست‌وزیر در کاخ نخست‌وزیری ملاقات و مذاکره کرد. دراین دیدار سفیر ترکیه در دربار شاهنشاهی نیزحضور داشت. رئیس مجلس سنای ترکیه که در راس یک هیئت پارلمانی به دعوت آقای جعفر شریف امامی رئیس مجلس‌سنا به ایران آمده است‌باتفاق هیات دیروز در ضیافت ناهاری که‌از طرف‌یوسف خوشکیش رئیس بانک ملی ایران ترتیب داده شده بود شرکت کرد.

سفیر جدید پاکستان

آقای غیاث‌الدین احمد معاون سابق وزارت دفاع پاکستان‌بعنوان‌سفیرپاکستان درتهران تعیین شده‌سیدغیاث الدین احمد که ۶۲ سال دارد اکنون یکی‌ازاعضای شورای عالی تولیدات‌دفاعی وزارت دفاع پاکستان‌است. سفیر جدید پاکستان در تهران دارای نشان همایون درجه‌یک می‌باشد. غیاث الدین‌احمد جانشین اسلام خطاط سفیر سابق پاکستان خواهد شد که‌قرار است از طرف حزب خلق درانتخابات پارلمانی پاکستان شرکت کند.

مدیر کل حج تغییر کرد

برای سومین بار در سال جاری مدیر کل حج و زیارت تغییر کرد.

براساس انتصاباتی که در سازمان اوقاف انجام شدحسین قاسمی‌نژاد مدیر کل حج بسمت مدیر کل بودجه و تشکیلات و هادی شاپوریان مدیر کل نظارت و پیگیری با حفظ‌سمت بسمت مدیر کل حج و زیارت منصوب شد.

برکناری رئیس آموزش‌و پرورش

رئیس آموزش‌وپرورش«کاغذ کنان» آذربایجان و راهنمای تعلیماتی این منطقه به علت تسامح و عدم رسیدگی به‌وضع سپاهیان دانش از کاربرکنار شدند و پرونده آنان به‌دادگاه اداری فرستاده شد.

پیام شاهنشاه

ازجانب‌شاهنشاه آریامهر بمناسبت سالگرد جلوس والاحضرت شیخ‌خلیفه بن حمدآل ثانی امیر دولت‌قطر پیام تبریکی به دوحه‌مخابره شد.

شاهنشاه دراین پیام‌سلامت وسعادت‌شخص والاحضرت ورفاه ملت برادر قطر را آرزو فرمودند.

والاحضرت شاهپور غلامرضا در کرمان

والاحضرت شاهپور غلامرضا پهلوی ریاست عالیه کمیته‌ملی المپیك ایران‌ورئیس شورایعالی ورزش کارگران بامداد امروز استادیوم ۵ هزار نفری‌فوتبال کارگران وسالن ورزش‌باستانی شهرستان کرمان را افتتاح کردند

دراین‌مراسم منوچهر آزمون وزیر کارواموراجتماعی‌واستاندار کرمان حضور داشتند.

معلمان و استفاده از ۴۰ درصد تخفیف بلیط هواپیما

وزارت‌آموزش و پرورش طی بخشنامه‌ای به معلمان اطلاع داد که برای دریافت معرفی‌نامه مراجعه به شرکت هواپیمائی ملی برای گرفتن تخفیف ۴۰ درصد بلیط‌خارج لازم نیست به اداره کل رفاه معلم مراجعه کنند. ایـن معلمان میتوانند از ادارات نواحی معرفینامه بگیرند.

افزایش حق‌التدریس دبیران

حق‌التدریس دبیران کلاسهای سوم و چهارم متوسطه نظام جدیدافزایش یافت وبه‌ساعتی ۳۰۰ ریال رسید.

بدستور وزیر آموزش وپرورش این مبلغ از اول مهرماه گذشته احتساب و پرداخت میشود.

خانه‌سازی برای کارمندان رادیو تلویزیون‌ملی ایران

هیئت مدیره مسکن سازمان رادیوتلویزیون ملی‌ایران‌اعلام کرد برای کارمندان و کارکنان این سازمان دو طرح آپارتمان سازی اجرا خواهد شد.

یک طرح در زمینی به مساحت ۲۰۰ هزار متر در ۱۶ کیلو متری کرج و شامل ۳۷۸ آپارتمان و طرح دوم در زمینی بمساحت ۲۵۰ هزار متر در اراضی فرحزاد و شامل ۱۸۰۰ آپارتمان می باشد، آپارتمانها در پنج بلوک و از شش تا ۱۵ طبقه خواهد بود.

خدمت آزمایشی لغو شد

بدستور مدیر کل امور اداری وزارت آموزش‌و پرورش معلمان فارغ‌التحصیل دانشسرا های مقدماتی و عالی و دیگر مراکز تربیت معلم پس از پایان دوره، حکم قطعی دریافت خواهند کرد.

این عده قبلا بایستی یک سال آزمایشی خدمت می کردند و خدمت آزمایشی از این پس اختصاص به‌معلمان پیمانی دارد.

این تصمیم از اول مهر ماه گذشته قابل اجرااست.

دکتر اقبال گفت:

ایران برای رفاه جوامع بشری سهم سنگینی بردوش گرفت

دکتر اقبال رئیس هیئت مدیره ومدیر عامل شرکت ملی نفت ایران در انجمن‌فارغ‌التحصیلان دانشکده نفت آبادان طی سخنانی اظهار داشت:

نتایج حاصله ازکنفرانس شمال و جنوب، در صورت موفقیت، نقش تعیین کننده‌ای در سرنوشت اقتصادی جامعه بشریت خواهد داشت. کشور ما ایران تحت رهبریهای داهیانه اعلیحضرت همایون شاهنشاه‌آریامهر تلاشهای پی‌گیری را در صحنه بین‌المللی بمنظور ایجاد یک نظام اقتصادی بین‌المللی عادلانه که منافع کلیه کشورهای جهان را دربرگیرد آغاز و در جهت تقلیل فاصله روبتزاید میان ملت‌های فقیر و غنی سهم به‌سزائی رابرعهده گرفته است. در تاریخ اقتصاد جهان برای‌نخستین بار بود که طرح مرتبط ساختن قیمت نفت با سندی از قیمت‌اقلام عمده کالاهای صنعتی و وارداتی به کشورهای صادر کننده نفت، به ابتکار شاهنشاه ما عنوان گردید. و آنگاه ملت‌های جهان سوم با الهام از شاهنشاه جهان بین و آینده‌نگر ایران به شناخت هرچه بیشتر حقوق از کف رفته خود پرداخته و در جهت ایجاد یک نظام نوین اقتصادی بین‌المللی با کشورما همگام گردیدند.

دکتر اقبال اضافه کرد: طبق آمار بین‌المللی کشور ما تا ۹ر۶ درصد درآمد ناخالص ملی خود را تعهد برای کمك به کشورهای کم درآمد جهان سوم‌نموده است. در قیاس با کشور های صنعتی جهان که کمتر از ۱ درصددرآمد ناخالص ملی خود را به این امر مهم اختصاص داده‌اند چنین‌اقدام ایران اهمیت کوششهای کشور ما را برای رسیدن به هدف‌مقدس همچون رفاه جوامع بشری را نمایانگر می‌سازد.

صندوق ویژه اوپک ابتکار دیگری است که تحت رهبریهای خردمندانه شاهنشاه آریامهر به منظور اعطای وامهای کم بهره و طویل‌المدت به کشورهای درحال رشد تشکیل گردیده است. از جمع تعهدات پرداختی کنونی به مبلغ ۸۰۰ میلیون دلار در سال اول فعالیت صندوق ایران بالاترین سهم یعنی ۲۵ درصد این مبلغ‌را تقبل نموده است.

تسلیت به همکار

با نهایت اندوه اطلاع‌یافتیم که آقای مهدی باخترسرپرست نمایندگان‌وخبرنگاران اطلاعات در استان کرمان، مادر ارجمند خود بانو سکینه باختر را ازدست داد.

شادروان سکینه باختر، از بانوان متقی و نیکوکار کرمان بود و درگذشت وی موجب تاثر شدید جامعه‌بانوان این شهر شده است.

ما این ضایعه غم‌انگیز را به همکار عزیز و ارجمند خود آقای مهدی باختر صمیمانه تسلیت می گوئیم و برای وی و خانواده محترم ایشان از درگاه ایزد منان سلامت و شکیبائی مسئلت داریم.

دوره آمادگی برای ورود بدانشگاهها تأسیس میشود

از سال تحصیلی آینده طرح ایجاد دبیرستانهای دانشگاهی در چند واحد آموزشی کشور بعنوان آزمایش بمورد اجرا درمی‌آید و به این‌ترتیب درباره تصمیمات‌هفتمین کنفرانس انقلاب آموزشی مبنی‌بر دریافت دیپلم دانش آموزان با۳ سال تحصیل بعد از دوره‌راهنمائی مورد سنجش قرار می‌گیرد. دکتر عبدالحسین سمیعی وزیر علوم‌و آموزش عالی دیروز در مصاحبه‌ای که با نمایندگان وسائل ارتباط جمعی بمناسبت تاسیس‌وزارت‌علوم و آموزش عالی انجام داد افزود:

۶۰درصد دانشجویان‌کشور در دانشگاهها و مدارس عالی تهران تحصیل می‌کنند و در اجرای اصل سیاست عدم‌تمرکز برنامه‌هایی تدوین گردیده و بمورد اجرا گذارده میشود تا بتدریج دانشجویان شهرستانی در دانشگاههای محل تولد خودبتوانند بتحصیل ادامه دهند.

براساس نظام جدیدی که بطور آزمایشی در دبیرستان های دانشگاهها اجرا خواهد شد درصورت موفقیت‌بجای سه نوع دیپلم فقط یکنوع دیپلم به دانش‌آموزان داده خواهد شد.

وزیر علوم و آموزش عالی در توضیح این مطلب گفت: دانش‌آموزان‌دبیرستانی باید یک دوره همگانی را که اجباری است و شامل زبان فارسی، زبان خارجی،ریاضیات وفرهنك و تاریخ و دانش های مربوط به ایران است بگذرانند و دوره دروس تخصصی مثل کشاورزی و تعاون و تکنولوژی رابصورت اختیاری طی کنند.

وزیر علوم در زمینه‌های مختلف آموزش عالی در سال تحصیلی ۳۵ـ۳۴ طی ارائه آمار گفت: بالاترین رشد را در رشته مهندسی یعنی۷۲ر۲۶ درصد داشته‌ایم و این رقم در پزشکی ۱۷ر۱۹ درصد و در علوم تربیتی ۶۱ر۱۵ درصد بوده است.

وی آنگاه افزود: به جز دانشگاه‌هائی که هم‌اکنون با ظرفیت‌های متفاوت دانشجو می‌پذیرند درسال تحصیلی‌آینده نیز دانشگاه گیلان با ۲۵۰ دانشجو و دانشگاه آزاد با ۱۱۰۰ و دانشگاه رضاشاه‌کبیر باظرفیت محدود برای دکتری رشته شیمی دانشجوخواهد پذیرفت.

کاهش اعزام دانشجو

دکتر سمیعی هنگام تشریح برنامه‌های آینده آموزشی ایران یادآور شد که باافزایش ظرفیت دانشگاههای کشور و فراهم‌آوردن امکانات جدید سعی خواهد شد داوطلبان تحصیل به تدریج در دانشگاه هاو واحدهای آموزش عالی‌کشور جذب شوند و وسائل ادامه‌تحصیل آنان در ایران امکان پذیرگردد و از تعداد اعزام دانشجو بخارج کاسته شود.

وی در این مورد توضیح داد که البته این برنامه‌ریزی و هدف بمعنای جلوگیری ازاعزام‌دانشجویان بخارج نخواهدبودو همواره گروهی از داوطلبان برای گذراندن رشته های تخصصی به دانشگاههای جهان اعزام خواهند گردید.

وزیرعلوم‌درمورد جلوگیری از اتلاف وقت هیات علمی گفت سعی میشود ساعاتی را که استادان صرف راهنمائی‌و آموزش می‌کنند جزو ساعات اصلی کار درنظر گرفته شودو باتوجه به‌آن به استادان‌حقوق پرداخت شود و در مواردی که استادان تمام وقت ناچار وقت خود را در دانشگاه می گذرانند از وجودشان در بخش‌های مورد نیاز استفاده شود.

وزیر علوم و آموزش عالی در پاسخ به این سئوال که‌آیاتصمیم وزارت علوم در باره دانشجویان دانشکده علوم تندرستی شامل‌همه دانشجویان سال اول ودوم می‌شود یافقط گروهی از آنها را دربرمی‌گیرد اظهار داشت: این تصمیم شامل همه دانشجویان می‌شود. طبق این تصمیم به دانشجویان دانشکده علوم تندرستی لیسانس داده خواهد شد و آنها پس ازدو سال کار در بیمارستانها بااحراز شرایطی می‌توانند دوره دکتری‌را بگذرانند.

نحوه پذیرش درخواست سفر عتبات تغییر کرد

از پس فردا تقاضای سفر عتبات عالیات در فرمانداری های سراسر کشور قبول می شود.

نحوه پذیرش درخواست سفر به عتبات تغییر کرد،وبرای این امر مقررات تازه‌یی وضع شد.

امروز اطلاع حاصل شد بدنبال تغییراتی که در نحوه پذیرش تقاضانامه‌سفر به‌عتبات عالیات به عمل آمده براساس ضوابط جدید متقاضیان باید درخواست سفر خود را در فرم مخصوصی که در جراید منتشر خواهد شد یا درفرمی مشابه آن تنظیم‌کنند و برای فرمانداری ها ارسال دارند.

کلیه درخواست های واصله به فرمانداری تحت نظر هیئت ۵ نفری مرکب از نمایندگان فرمانداری، اوقاف، نماینده روحانیون‌ودیگر سازمان‌های مربوطه قرعه‌کشی خواهدشد و از بین متقاضیان، زائران هر استان تعیین خواهند شد. اسامی منتخبین بلافاصله پس از انجام مراسم قرعه کشی‌در جرائد انتشار خواهد یافت.

آنگاه‌هریک از منتخبین‌مدارک لازم را که شامل عکس و رونوشت‌شناسنامه‌است برای اخذ گذرنامه تسلیم سازمان اوقاف خواهند کرد،وبتدریج از سال آینده رهسپار زیارت عتبات عالیات‌خواهند شدسهمیه استان مرکزی۲۳۹۸نفر خواهد بود که ۱۲۰۰نفرنیز علاوه بر این تعداد به عنوان ذخیره انتخاب خواهند شد. مدت قبول تقاضا از متقاضیان‌زیارت عتبات عالیات از ۵ اسفند تا ۱۲ اسفند ماه‌تعیین شده‌است.

سهمیه شهرستان تهران‌که شامل شهرری و شمیرانات‌و بخش های تابعه خواهد بود ۱۵۹۸ نفر سهمیه شهرستان کرج۱۳۰ نفر، شهرستان‌اراک ۱۳۰ نفر، کاشان۱۰۰ نفر، شهرستان ساوه۵۰نفر،شهرستان تفرش ۲۰ نفر، خمین۲۰ نفر، محلات ۲۰ نفر خواهد بود.

نرخ سفر حج نسبت به سال های گذشته تغییر نکرده‌و هزینه سفر برای زائر ۴۲۵۷۸ ریال وبرای همراهان زائران۳۴۵۵۰ ریال خواهد بود.

توطئه‌قتل حضرت آیت‌اله گلپایگانی شکست خورد

اصفهان ـ خبرنگار اطلاعات:

ساعت ۹ و ۱۵ دقیقه صبح امروز دومین جلسه محاکمه بزرگ و پر سرو صدای ۲۲ تروریست مذهبی در دادگاه جنائی اصفهان تشکیل شد.

ریاست دادگاه بعهده سید محمد مرتضوی بود و مستشاران دادگاه، مرتضی فاطمی دادستان اصفهان، وکلای مدافع و نمایندگان رسانه های گروهی نیزحضور داشتند، با اعلام رسمیت‌جلسه، منشی دادگاه، قرائت بقیه کیفرخواست را آغاز کرد. دیروز تنها ۱۴ صفحه ازکیفر خواست ۴۸ صفحه‌ای قرائت شده بود که‌امروز ۳۴ صفحه بقیه آن قرائت گردید.

طراح اصلی جنایت

پیش از تشکیل دومین‌جلسه محاکمه متهمین، خبرنگار ما در اصفهان فرصت مناسبی پیدا کرد تا با سید مهدی هاشمی مغز متفکر گروه‌هدفی ها گفتگوئی انجام دهد.

سید مهدی درمورد چگونگی دفاعیات خود در دادگاه‌اظهار داشت:

ـ در حال حاضر من حرفی برای گفتن ندارم که جنبه دفاعی داشته باشد چون‌عقیده دارم دفاع من باید به سمع رئیس دادگاه و قضات‌برسد. مسلما به موقع خود حرفهائی خواهم زد.

مغز متفکر گروه هدفیهاافزود:

ـ من هرگز نسبت‌به‌صلاحیت دادگاه‌اعتراض ندارم‌عبدالحسین مسعودپور وکیل تسخیری‌متهم ردیف ۳ بنام ابراهیمی نیزدر گفتگو باخبرنگار ما اظهارداشت:

ـ در دادگاه من در زمینه بی‌گناهی موکلم واثبات آن سخن می‌گویم چرا که به بی گناهی وی اعتقاد دارم.موکل من دخالتی در قتل نداشته و تنها بصرف اینکه روزی گفته است منهم حاضرم در این ماجرا شرکت کنم به محاکمه کشیده شده است.

این گفته او از مرحله‌حرف تجاوز نکرده است بنابراین نمی تواند مرتکب قتل شده باشد.

عبدالحسین مسعودپور افزود:

ـ در جریان دادرسی نکات مشروح و مفصلی را دراین مورد عنوان خواهم کرد و با ایمان کاملی که به‌کارقضات دارم مطمئنم دفاعیات من‌مورد توجه قرار می‌گیرد.

۱۰۰ ریال خسارت

براساس دادخواست‌تسلیمی از سوی وکلای خانواده مرحوم حجت‌الاسلام شمس‌آبادی تنها یکصد ریال‌خسارت بعنوان ضرر وزیان مادی‌مطالبه شده و زیانهای معنوی این ضایعه به نظر دادگاه محول گردیده است.

درحالیکه خانواده مرحوم حجت‌الاسلام شمس‌آبادی‌مطالبه مبلغ یکصد ریال ضرر مادی کرده‌اند وکلای مدافع شیخ قنبر علی صفرزاده ورمضان مهدی‌زاده‌هریک طی‌دادخواست هائی یک میلیون ریال ضررو زیان مطالبه کرده‌اند.

پیش از شروع جلسه‌امروز محاکمه هدفی‌ها، ابراهیمی‌متهم ردیف ۳ از جا برخاست و با عبدالحسین مسعودپور وکیل خود صحبت‌کرد در این مشاوره خبرنگار اطلاعات نیز حضور داشت.

ابراهیمی به‌وکیل خود گفت:

ـ زمانی که من ... بودم حال طبیعی نداشتم آنچه را ... اورده‌ام مورد قبولم نیست.

وقتی کسی در شرایط نامساعد روحی باشد یقیناًاز به زبان اوردن حرف های درست و منطقی عاجز است.

مسعودپور وکیل مدافع ابراهیمی بهوی گفت:

ـ اینجا دادگاه است‌ومحل گفتنی‌ها و دستیابی بحقوق، آنچه را که بنظرت میرسد و در ضمن حقیقت نیز هست‌در دادگاه بگو و مطمئن باش که اگر با صداقت بگوئی دادگاه به‌آن توجه خواهد کرد.

قتل حضرت‌آیت‌اله گلپایگانی

تروریست‌های مذهبی در‌جلسات آینده دادگاه گذشته از آنکه‌نحوه وعلل قتل‌های پی‌درپی افراد را بوسیله گروه‌وترور تشریح‌خواهند کرد، جزئیات توطئه قتل حضرت آیت‌اله گلپایگانی را نیز به اطلاع قضات خواهند رساند.

در برنامه کار تروریست‌هاقتل حضرت آیت‌اله گلپایگانی نیز گنجانده شده بودولی بادستگیری آنان و فاش شدن راز ترورها برنامه قتل عقیم ماند. توطئه قتل حضرت‌آیت‌اله گلپایگانی نیز چون کلیه قتل‌هایی که بدست گروه‌رو... انجام گرفت، بوسیله سید مهدی هاشمی مغز متفکر گروه و رهبر تروریست‌ها، طرح ریزی‌شده‌بود.

علت مخالفت

حضرت آیت‌اله‌العظمی حاج سید محمد رضاگلپایگانی در پی‌دریافت نامه‌ای‌بمنظور اظهار نظر ایشان در مورد قبول‌یا ردفلسفه کتاب شهید جاوید که در تاریخ۲۴ر۳ر۵۰ ازسوی حاج حسن مرادی قهدریجانی روحانی اصفهان برای‌ایشان فرستاده شده بود، پای‌همان نامه‌محتویات کتاب را گمراه کننده وباطل دانستند ومطالعه آنرا ممنوع اعلام کردند.

اظهارنظر حضرت آیت‌اله گلپایگانی در مورد کتاب‌شهید جاوید خشم گروه ترور را برانگیخت‌وگروه در یک‌نشست محرمانه، به‌قتل حضرت آیت‌اله‌گلپایگانی تصمیم‌گرفت.برنامه ترورحضرت آیت اله‌گلپایگانی که درقم اقامت دارند، بعداز ترورحجت‌الاسلام‌شمس‌آبادی قرار داشت، اما خوشبختانه این نقشه‌شوم درنطفه عقیم‌ماند وبادستگیری تروریست ها انجام نشد.

رد اتهامات

در جلسه امروز دادگاه‌جنائی استان اصفهان، بیست‌ودو متهم شبکه تروریستی‌مذهبی، اتهامات مربوط به کشتن حجت‌الاسلام شمس‌آبادی و شیخ قنبرعلی صفرزاده وسایر مقتولین‌گروه هدفی‌ها و همچنین ربودن آنها بقصد قتل که به آنان نسبت داده شده است، رد کردند و خود را بیگناه دانستند..

از این عده، تنها شعبانعلی جمالی اعتراف به نگهداری‌چهل سانتی گرم تریاک و عباسعلی رحیمی به یک فقره قتل‌غیرعمد براثر رانندگی، کردند.

حسین مرادی متهم به قتل‌شیخ قنبرعلی صفرزاده و رمضان مهدی‌زاده که برای او دوبار تقاضای مجازات اعدام شده است تنها به رانندگی‌وسیله نقلیه موتوری بدون پروانه اعتراف کردند.

پس‌ازخواندن کیفرخواست دادستان، دادخواست‌مدعیان خصوصی علیه متهمان بزرگ ترین پرونده جنایی ایران، خوانده شد.

خانواده مرحوم حجت‌الاسلام شمس‌آبادی باتسلیم‌دادخواستی بمبلغ یکصد ریال از ۱۰ متهم پرونده، درخواست‌زیان مادی کرده‌اند و تعیین زیان های معنوی را بعهده دادگاه گذاشته‌اند.

خانواده شیخ قنبرعلی صفرزاده هم دادخواستی به مبلغ یک میلیون ریال بواسطه پریشانحالی وراث صغیر آن مرحوم، بعنوان زیان مادی علیه حسین مرادی، عباسعلی رحیمی، سید مهدی هاشمی، و محمود ایمانیان تسلیم‌دادگاه کردند.

قطع آب اهواز

اهواز ـ کاهش ناگهانی آب کارون‌باعث‌ازکار افتادن‌تاسیسات تصفیه خانه های شماره یک و دو سازمان‌آب و فاضلاب‌اهواز و در نتیجه آب مصرفی اهواز شد.

قطع‌آب‌ازدیشب‌تا ظهرامروز همچنان ادامه داشت‌و مشکلات فراوانی برای مردم، حمامها، خشکشوئی ها، هتل ها، مسافرخانه ها و رستوران‌ها بوجود آورد.

یک مقام آگاه در سازمان آب اهواز‌گفت قطع‌آب‌احتمالا تابعد از ظهر امروز ادامه خواهد داشت. ضمن اینکه تلاش برای لایروبی تاسیسات و قسمتی ازکارون‌ادامه دارد

وزیر بهداری و بهزیستی:

۹۵درصد صنعت داروسازی ایران «مونتاژ» است

اصفهان ـ خبرنگار اطلاعات:

اولین کنگره عوم داروئی ایران باحضوردکتر عبدالحسین سمیعی وزیر علوم و آموزش عالی، دکتر شیخ الاسلام زاده وزیر بهداری و بهزیستی، روسای دانشکده های داروسازی دانشگاه های ایران، دانشمندان کشور های مختلف اروپائی و آسیائی در تالار پهلوی دانشگاه اصفهان‌گشایش یافت.

در جلسه افتتاحیه کنگره رئیس دانشگاه اصفهان ازعدم توجه به تحقیقات علمی در زمینه دارو های سنتی انتقاد کرد و دکتر سمیعی وزیرعلوم ضمن تائید این مطلب گفت:

ـ در آینده نزدیک کنگره‌ای با عنوان «داروهای سنتی» درشیرازتشکیل میشود همینطور شورای آموزش دارو سازی فعالیت خود را در زمینه تحقیقاتی آغاز میکند.

دکتر شیخ‌الاسلام زاده‌وزیر بهداری‌و بهزیستی‌ضمن‌تشریح سیاست داروئی کشورگفت:

ـ متاسفانه ۹۵ درصد از صنعت دارو سازی مارا «مونتاژ» تشکیل می دهدما به‌بسته‌بندی دارو عنوان صنعت داده‌ایم.

محکومیت مقاطعه کار ساختمان فرودگاه‌مهرآباد

شعبه ۱۹ دادگاه جنحه پس از یازده روز رسیدگی به اتهام «ژاکوب ملیگارد» مدیرشرکت «سنتاپ» سازنده و مقاطعه‌کارساختمان فرودگاه اورا مجرم شناخت و به دو سال حبس جنحه‌ای محکوم کرد. «ژاکوب» به اتهام اهمال و سهل‌انگاری در کار ساختمان فرودگاه که منجر به ریزش سقف و کشته‌شدن ۱۶ نفر شده بود، محاکمه شد و رای صبح امروز به وکیل مدافع او ـ احسان‌اله ناطقی ـ که در جلسات دادگاه حضور داشت، ابلاغ‌گردید. «ژاکوب ملیگارد» بعلت کسالت نتوانسته بوددردادگاه حاضر شود.

روز پانزدهم آذر ماه سال ۲۵۳۳ در حالیکه گروه‌زیادی از مسافران و مستقبلین در سالن بزرگ فرودگاه مهرآباد بودند، سقف سالن باصدای مهیبی ریزش کرد و گروهی ایرانی‌وخارجی، زیرخروارها سنگ، آجر و آهن مدفون شدند.

در پی ریزش سقف و مرگ ۱۶ نفر، دادستان‌تهران مسببین حادثه را تحت تعقیب قرار داد و پس از تکمیل پرونده «ژاکوب میلگارد» سوئدی مقاطعه‌کار ساختمان و مدیر شرکت سنتاپ را بعنوان اولین متهم پای میز محاکمه کشید.

تلفن مستقیم تهران‌ـ امریکا گشایش یافت

امروز ۸۰۰ نفر باامریکا تماس‌مستقیم تلفنی گرفتند

تلفن مستقیم تهران ـ امریکا از ساعت ۱۲ دیشب شروع بکار کرد و ساعت ۱۲ و سی ثانیه دیشب یک خانم خانه‌دار اولین کسی بود که ازخیابان فرمانیه با دختر خود در ایالت تگزاس امریکا تماس تلفنی برقرار کرد.

مهندس ظهیری رئیس تلفن بین‌المللی‌گفت: بمحض‌گشایش ارتباط مستقیم تلفنی بین تهران و امریکا یک مشترک که گوئی برای مستقیم شدن این ارتباط ثانیه شماری میکرد توانست اولین مکالمه را مستقیما و بدون واسطه با آمریکا انجام دهد. مدت این مکالمه ۶ دقیقه بوده که‌مبلغ مربوطه بحساب این مشترک در قبض آبونمان وی جداگانه منظور و برای وی ارسال خواهد شد.

براساس یک بررسی از ساعت ۱۲ دیشب‌تاعصر امروز بیش از ۸۰۰ نفر از تهران با ایالات مختلف امریکا تماس مستقیم تلفنی برقرار کردند.

نرخ مکالمه تلفن با ایالات مختلف امریکا هردقیقه ۲۳۰ ریال تعیین شده است که جداگانه روی قبوض آبونمان مشترکین منظور خواهد شد.

شرکت مخابرات ایران همچنین اعلام کرد که امکان برقراری ارتباط مستقیم تلفنی سایر مشترکین تهران که شماره تلفن آنها با اعداد ۴ و ۵ و ۶، ۷، ۸ و ۹ شروع می‌شود درآینده‌نزدیک امکان پذیر خواهد شد.

گزارش از خبرنگاران اطلاعات دراصفهان

محاکمه ۲۲ تروریست در دادگاه‌عالی جنایی اصفهان

کشتار پیشوایان مذهبی در پوشش مذهب!

پس از سیصد و بیست روز ، سرانجام اعصای بزرگترین شبکه تروریستی پای میز محاکمه ایستادند تابه انبوه سئوالاتی که در مورد اتهاماتشان از آنان خواهد شد، پاسخ دهند. دادگاه عالی جنایی اصفهان ، دور از جنجال و التهابی که انتظار مردم برای دانستن چگونگی حادثه و نتیجه رای دادگاه بوجود آورده ، باتوجه به شئون قضاوت رای عادلانه خود را صادر خواهد کرد.

دادگاه جنائی اصفهان، دیروز، اولین‌جلسه محاکمه ۲۲ تروریست مذهبی را در محیطی آرام پشت‌سر گذاشت و امروز (سه‌شنبه) دومین روز رسیدگی به پرونده تروریست‌ها را آغاز کرد.

در جلسه دیروز دادگاه ، قسمتی از کیفرخواست ۴۸ صفحه‌ای داستان خوانده شد و ساعت ۱۳،۳۰دقیقه ، باپایان گرفتن وقت اداری ، جلسه دادگاه تعطیل‌شد. متهمان‌ساعت ۷و نیم بامداد دیروز در مقابل دادگستری اصفهان ازاتوبوس مخصوص ندامتگاه شهربانی اصفهان پیاده شدند و پس از عبور از راهرو و محوطه دادگستری در صفوف منظمبه سالن‌دادگاه جنائی‌استان‌اصفهان هدایت شدند.

در سالن دادگاه، صندلی های دو ردیف جلو دراختیار وکلای مدافع متهمین ومدعیان خصوصی و خانواده‌های مقتولین پرونده قرار گرفته بود و صندلی‌های ٤ ردیف بعدی‌به متهمین که هریک درمیان ۲ مامور قرار داشتند، اختصاص یافته بود. چندتن از متهمین هنگام ورود به سالن دادگاه، قیافه‌های درهمی داشتند، چند نفر از آنها هم سرهای خودرا بزیر افکنده بودند وسایرین خودرا بی‌تفاوت نشان‌میدادند.

متهمان در زندان سبیل گذاشتند !

نصراله شفیع‌زاده که با گذاشتن سبیل ، اندکی تغییر شکل داده و بهمراه پدر و برادرانش در یک ردیف نشسته بود، سرش را پشت‌سر سایر متهمین و ماموران ردیف‌جلو مخفی کرده بود و سعی‌داشت که چهره‌اش مشخص نباشد . متهم محمد حسین جعفرزاده - متهم ردیف اول پرونده - نیز در ردیف نخست و در کنار دیوار

بیم‌وامید چهره‌متهمان راپوشانده‌است

قرار گرفته بود و باگذاشتن سبیل شکلی تازه به‌چهره خود داده بود.

ساعت ۱۰صبح وکلای‌مدافع درحالیکه ملبس به لباس‌رسمی وکالت بودندوارد سالن‌دادگاه شدند و در ردیف اول صف تماشاگران قرار گرفتند.

ساعت ۱۰ و ده دقیقه آقای سید محمد مرتضوی رئیس دادگاه جنائی و مرتضی‌فاطمی دادستان و آقایان نصرت‌اله زامنجات و شاپور ایروانی ، اسماعیل حیات داودی و دکتر بهروز تقی‌خانی مستشاران دادگاه به سالن دادگاه وارد شدند و حاضران در دادگاهبه احترام ورود رئیس و اعضاء دادگاه قیام کردند و اعضاء دادگاه هریک در محل‌های‌خود مستقر شدند.

معرفی متهمان به دادگاه

آنگاه رئیس دادگاه بااعلام رسمیت جلسه ، به متهم‌ردیف یک تا ۲۲ پرونده گفت که به ترتیب خود را معرفی نمایندو متهمین نیز به این شرح خودرا معرفی کردند:

۱ـ محمد حسین جعفرزاده قهدریجانی ۲۳ ساله فرزندقاسم اهل و ساکن قهدریجان ، محله علیا کوچه جعفرزاده پلاک ۲۰ شغل دانشجوی سابق سال‌دوم رشته زمین‌شناسی دانشگاه اصفهان، مسلمان، ایرانی، فاقد سابقه محکومیت‌کیفری ، متاهل و بدون فرزند.

۲ـ اسداله شفیع‌زاده فرزند حیدرعلی ۲۷ ساله اهل وساکن قهدریجان محله علیا کوچه مصطفوی پلاک ۲۶ شغل دانش‌آموز و نفت‌فروش ، مسلمان، ایرانی، فاقد سابقه محکومیت کیفری ، متاهل و دارای فرزند.

۳ـ محمد اسماعیل ابراهیمی قهدریجانی معروف به معلم ۲۸ ساله فرزند عزیزاله - اهل و ساکن قهدریجان محله علیا کوچه مصطفوی پلاک ۱٤شغل مکانیک ، بیسواد ، مسلمان، ایرانی، فاقد سابقه محکومیت کیفری ، دارای عیال و ٤فرزند.

٤ـ حسین مرادی ، فرزند مهدی ۲٤ ساله ، اهل وساکن قهدریجان ، شغل کشاورز ، باسواد ، مسلمان ، ایرانی دارا یهمسر و یک فرزند ، بدون سابقه محکومیت کیفری

۵ـ عباسعلی رحیمی فرزند اسماعیل - ۲۸ ساله اهل و ساکن قهدریجان شغل کشاورز باسواد، مسلمان، ایرانی ، فاقد سابقه محکومیت کیفری، دارای همسر و سه‌فرزند.

٦ـ امیرقلی حمزه زاده فرزند جعفر ٤۵ ساله اهل و ساکن قهدریجان ، محله‌علیا، کشاورز ، مسلمان ایرانی‌فاقد سابقه محکومیت‌کیفری،متاهل بیسواد.

۷ـ سید مهدی هاشمی قهدریجانی فرزند سید محمد ۳۲ساله‌اهلو ساکن‌قهدریجان محله علیا و اصفهان خیابان نشاط کوچه‌سید نعمت‌پلاک ۲۱ شغل روحنی و واعظ ، با سواد ، مسلمان ، ایرانی، متاهل بدون فرزند.

۸ـ محمد ایمانیان ۳۵ساله فرزند قربانعلی ، اهل وساکن نجف‌آباد ، خیابان قباد شغل زنبوردار ، باسواد ،مسلمان، ایرانی ، فاقدسابقه محکومیت کیفری دارای همسر وفرزند شعبانعلی ۲۳ ساله ، اهل و ساکن قهدریجان ،شغل دانش آموز و دنوانساز ، باسواد، مسلمان ، ایرانی ، فاقدسابقه محکومیت کیفری ، مجرد.

۱۰ـ ناصر طاهری فرزند صدرالدین - ٤٤ ساله ، اهل و ساکن قهدریجان خیابان کورش کوچه باباطاهر پلاک یک شغل نفتفروش ، دارای همسر و ۵ فرزند ، مسلمان، ایرانی فاقد سابقه محکومیت کیفری

۱۱ـ حسنعلی شفیعزاده فرزند محمد اسماعیل ، ۳۵ ساله اهل و ساکن قهدریجان محله علیاشغل زنبوردار ، باسواد ، مسلمان، ایرانی دارای همسرو ۳ فرزند ، مسلمان ، ایرانی ، فاقد سابقه محکومیت کیفری.

۱۲ـ محمد علی حجتی ۳۰ ساله فرزند محمد حسن اهل و ساکن نجف‌آباد خیابان‌رضا پهلوی کوچه فروزان ، شغل قالیباف دارای عیال و فرزند. فاقد سابقه محکومیت کیفری

۱۳ـ رمضان علی جمالی فرزند قاسم ، ۳۵ ساله اهل و ساکن قهدریجان‌محله علیاشغل کشاورز ، باسواد ، مسلمان، ایرانی دارای همسر وفرزند، فاقد سابقه محکومیت کیفری

۱٤ـ شعبان جمالی فرزند قاسم ۳۵ ساله اهل و ساکن قهدریجان محله علیا شغلزارع و دامدار ، مسلمان ، ایرانی بیسواد، دارای همسروفرزند، یکبار به اتهام چراندن دام در محصولات کشاورزی به سه ماه زندان در دادگاه‌مجتمع محکوم شده است .

۱۵ـ شعبانعلی‌شفیع‌زاده‌مفرزند حسنعلی ۵۲ ساله ، اهل و ساکن قهدریجان ، محله علیا کوچه باباطاهر پلاک ۳ شغل نفت فروش، با سواد،مسلمان ایرانی دارای همسر وفرزند،

دادگاه بااستعفای وکیل مدافع‌یکی ازمتهمان مخالفت کرد

قرآن ، کشنده انسان را من‌غیر حق، کافر می‌داند

پس از سیصد و بیست روز انتظار سرانجام ۲۲ تروریست مذهبی در دادگاه حضور یافتند و دادرسی در دادگاه عالی جنایی اصفهان آغاز شد.

درحاشیه نخستین جلسه‌محاکمه

• هنگام قرائت کیفر خواست دادستان درجائی خوانده شدکه گواهان شهادت دادندکه سید مهدی هاشمی رهبرو فرماندهٔ گروه‌هدفی هابوده استو درمیان اسامی گواهان از شخصی بنام سید محمد مرتضوی « از اهالی‌قهدریجان »نام برده شد و باتوجه به همنام بودن شاهد مذکورو رئیس‌دادگاه بین وکلای مدافعو تماشاچیان زمزمه‌ای درگرفت.

• درنخستین جلسه دادرسی وکیل مدافع متهم ردیف دو صفحات روزنامه‌ای راکه متن کیفرخواست دادستان در آن درج گردیده بودبا خودبه سالن دادگاه آوردبو هنگامی که مقضی دادگاه کیفرخواست راقرائت میکرد او متن کیفر خواست را دقیقا مورد مطالعه قرار میداد.

• قرائت کیفرخواست در نخستین جلسه دادگاه با اشکوکیل مدافع وتماشاگر همراه بود.

در ردیف دوم سالن دادگاه بستگان متقولین پرونده نشسته بودند و وقتی که در کیفرخواست دادسرا سخن از چگونگی قتل میشدو این‌که متقولین راباطرح دسیسه‌های مختلف ربودهو به قتل رسانیده‌اند ، گریه بستگان متقولین و سایر تماشاگران اوج می‌گرفت بطوری که یکبار توجه رئیس دادگاه به صحنه‌گریه جلبشدکه‌می‌خواست اخطارکند نظم جلسه رعایت شود.

عبدالعلی وکاظم آل‌رسول دوبرادر مرحوم حجت‌الاسلام شمس آبادی که‌دردردیف اول‌قرار داشتند هنگام گریه‌وزاری بیشتر از دیگران بیتابی میکردند.

• هنگام تشکیل جلسه دادگاه از ورود اطفال‌خانواده های‌متقولین پرونده به‌جلسه دادگاه جلوگیری‌شده بدین جهت چندتن از اعضاء این‌خانواده هابه نگهداری آنان‌مشغول بودند.

• همسر رمضان مهدیزاده -یکی از متقولین پرونده‌در گفتگو با خبرنگار اطلاعات گفت : قاتلان شوهرم ضربه‌های متعددی به پیکر او وارد کردندو هنگامی که مابا جنازه‌اش روبرو شدیم خون سرخ‌همسرم کف موتورخانه‌ای راکه قتل در آنجا واقع‌شده بود پوشانده بود.

ادامه مطلب تروریست‌های‌مذهبی‌را درصفحات ۳ و ٤ مطالعه فرمائید

شرکت ملی ذوب آهن ایران

آگهی استخدام

شرکت ملی ذوب‌آهن بمنظور تکمیل کادر خود در شرکت سهامی ذوب‌آهن آریامهر (اصفهان) تخصص های زیر را با حقوق و مزایای مکفی و برخورداری از امکانات ویژه استخدام مینماید :

۱ـ فوق لیسانس و یا لیسانس در رشته مهندسی معدن با پنجسال سابقه کار .
۲ـ فوق لیسانس و یا لیسانس در رشته مهندسی معدن .
۳ـ فوق لیسانس و یا لیسانس در رشته مهندسی مکانیک .
٤ـ فوق‌لیسانس و یا لیسانس در رشته مهندسی برق .
۵ـ فوق لیسانس و یا لیسانس در رشته مهندسی معماری.
٦ـ فوق لیسانس و یا لیسانس در رشته مهندسی الکترونیک .
۷ـ فوق لیسانس و یا لیسانس در رشته مهندسی راه و ساختمان .
۸ـ فوق دیپلم و دیپلم در رشته برق .
۹ـ فوق دیپلم و دیپلم در رشته مکانیک .
۱۰ـ فوق دیپلم و دیپلم در رشته راه و ساختمان.
۱۱ـ فوق‌دیپلم در رشته برنامه‌نویسی .
۱۲ـ راننده پایه‌یکم.
۱۳ـ مونتور اسکلت فلزی
۱٤ـ مونتورمکانیک
۱۵ـ تعمیرکار مکانیک
۱٦ـ جوشکار برق و کاربیت
۱۷ـ تراشکار
۱۸ـ برقکار
۱۹ـ بنای نسوزچین
۲۰ـ راننده لیفت‌تراک با گواهینامه ویژه
۲۱ـ کارگرباسواد بامدرک ششم ابتدائی و باسیکل
۲۲ـ آهنگر
۲۳ـ نقاش ساختمان
۲٤ـ شیشه‌بر
۲۵ـ تکنیسین نقشه‌برداری (فوق دیپلم)
۲٦ـ بنای عمومی
۲۷ـ آرماتوربند
۲۸ـ نجار قالب‌بند
۲۹ـ تعمیرکار رادیو و تلویزیون .

داوطلبان میتوانند برای آگاهی بیشتر و ثبت‌نام همه‌روزه باستثنای روزهای پنجشنبه و جمعه و ایام تعطیل به اداره کاریابی و استخدام شرکت ملی ذوب آهن ایران واقع در خیابان کاخ شمالی شماره ۱۳۰ ویا اداره کاریابی و استخدام شرکت سهامی ذوب‌آهن آریامهر واقع در ٤۵ کیلومتری جاده اصفهان - شهرکرد مراجعه نمایند .

م الف ۱۸۳۵ آ- ۳٦۲۰۸

اطلاعیه

تشکیل نخستین نمایشگاه آثار نوباوگان

وجوانان کشور ۱-۱۵ اسفندماه ۲۵۳۵

بدینوسیله ازعموم هموطنان عزیز دعوت میشود ازاین نمایشگاه دیدار نمایند وبابرگزیده آثار علمی‌وهنری، اختراعات واکتشافات‌وپژوهشهای‌فنی تحقیقاتی، فرهنگی کودکان ،نوباوگان وجوانان کشورمان از نزدیک‌آشناشوند

محل دائمی نمایشگاههای بین‌المللی ایران

ساعات بازدید: ۱۰ صبح الی ۵ بعدازظهر

وزارت بازرگانی

نمایشگاههای بین‌المللی ایران

دانشگاه

شناخت روش علوم

یا

فلسفهٔ علمی

تالیف

فلیسین شاله

ترجمهٔ

یحیی مهدوی

چاپ سوم - شماره ۱۰۳۲

فروشگاه شماره ۱ خیابان غربی دانشگاه (۲۱ آذر)
فروشگاه شماره ۲ خیابان شاهرضا ایستگاه لاله‌زار
فروشگاه شماره ۳ امیرآباد شمالی خیابان شانزدهم

ناشر: مؤسسهٔ انتشارات و چاپ دانشگاه تهران

تاکنون فیلم پرآکسیون و هیجان‌آور زیاد دیده‌اید اما این فیلم یکسروگردن ازهمه آنها بالاتراست

از امروز صبح در سینماهای

سهیلا - مراد

هوارد راس و کارین شوبرت

استیفن بوید درفیلم رنگی

مردی علیه قاچاقچیان

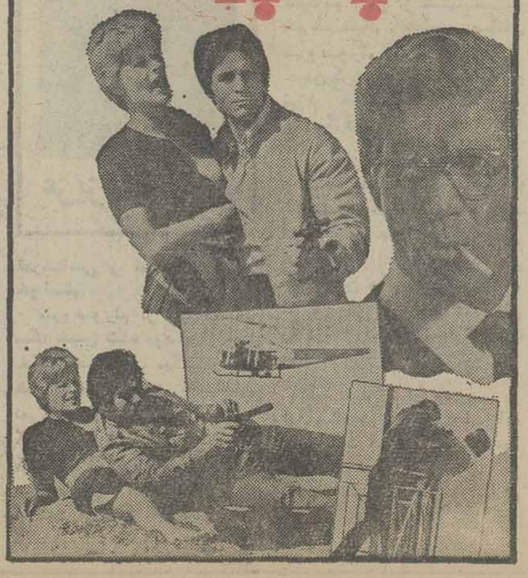

گوش پاک کن جانسون

موارد استفاده عمومی :

تمیز کردن هد ضبط صوت ، لنز دوربین‌عکاسی و فیلمبرداری ، اسلاید ، موارد مونتاژ فیلم و وسایل حساس دیگر .....

موارد استفاده بهداشتی :

برای نظافت گوش ، بینی ، گوشه‌های چشم ، مالیدن پمادهای داروئی روی زخم و لابلای چین‌های بدن ، استفاده در موارد آرایشی (سایه چشم ، خط چشم ، روژ لب ، لاک ناخن)

اطلاعات
بنیانگذار: عباس مسعودی -
صاحب امتیاز ومدیر: فرهاد مسعودی
سردبیر: منصور تاراجی
سال پنجاهویکم
محل اداره: خیابان خیام، ساختمان اطلاعات،
تلکس، ۲۱۲۳۳٦ ـ تلگرافی: اطلاعات ـ تهران
تلفن ۳۲۸۱

سرمقاله

نقطه آغاز

امروز، سوم اسفند ماه است و این روز بزرگ تاریخی که پنجاه و چند سال است با غرور ومباهات ازآن یاد میکنیم امسال شکوه دیگری دارد.

امسال مردم ایران درسراسر این آبوخاک ، و حتی در آنسوی مرزهای‌کشور، پنجاهمین سال‌شاهنشاهی دودمان‌پهلوی را جشن گرفتند و از دستاوردهای این نیم قرن ، از تحولات و پیشرفتهایی که به برکت فرماندهی اعلیحضرت رضا شاهکبیر و شاهنشاه آریامهر برای مملکت حاصل شده است ، یادکردند.

اهمیت سوم اسفندرا وقتی بهتر درک خواهیم کرد که بخاطر آوریم همه‌چیز از سپیده‌دم آن روز آغاز شد . روزی که دوهزار قزاق شجاع و مصمم درتحت زعامت فرمانده بلندبالا و باحمیت و وطنخواه خود ـ رضاخان سرتیپ ـ از دروازه‌های تهران گذشتند و اراده خودرا برای پایان دادن به یک دوره ننگ‌آمیز و خفت‌آور تاریخی برمرکزنشینان پرمدعا و بیکاره تحمیل کردند.

فرمانده کودتا ، که از فردای آن روز با لقب و عنوان سردار سپه درخشش تاریخی خود را درعرصه سیاست ایران آغاز کرد، بهنگام کودتا مظهر مجسم اندیشه‌ها وآمال وتعصبات وتاثرات تمامی مردمی بود که بنام ایرانی در این محدوده جغرافیائی زندگی می‌کردند و علی‌رغم آنکه وارث تمدن وفرهنگ باشکوهی محسوب میشدند، هیچ چیزی برایشان باقی نمانده بود که بدان افتخار کنند .

شاهنشاه آریامهر، درشرح انگیزه‌ها وافکاری که بنیانگذار ایران نو را به‌قیام واقدام برانگیخت و نطفه کودتای سوم اسفند را به وجود آورد ، مینویسند : «گذشته نزدیک و حتی‌حوادث روزمره است که کارد را به استخوان میرساند و شخص را مجبور میسازد که تصمیم قطعی و کلی بگیرد . نبرد قزاقها با متجاسرین در پائیز سال ۱۲۹۹ و شکستی که براثر خیانت افسران خارجی‌نصیب قزاقهاشد، عقب‌نشینی‌دردناک ورنج‌آوری که قزاقها وافسران آنها تا منجیل و بعدها تاقزوین متحمل‌شدند اتفاقی بود که پدرم را وادار به گرفتن تصمیم قطعی نمود . خدا میداند چقدر درطول جاده ازرشت به‌قزوین درباره قضایا فکر کرده و چه سئوالاتی در ذهن او پیدا شده‌بود. جواب این سئوال‌ها را در خیلی چیزها، در بی‌لیاقتی حکومت‌مرکزی ، در نفوذ خارجی‌ها ، در وطن‌فروشی عده‌ای معدود ، درخرابی وسائل ارتباط ، در ضعف بنیه اقتصادی کشور، در بیسوادی و نادانی، در عدم وسائل بهداشت‌وهزاران مساله دیگرمی‌یافت. آنگاه باین‌فکر می‌افتاد که راهی بیابد و این معضلات را حل کند و خواهناخواه افکارش متوجه تهران میشد»...

سردار بزرگی که بعدها نام او به عنوان رضا شاه کبیر با حروف طلائی برصحیفه تاریخ‌نقش بست، درسحرگاه سوم‌اسفند تنها بااین نیت خطر را برخود خرید و قدم به‌تهران گذارد که تهران را از خواب گران بیدار کند و به اولیاء دولت، رجال خودخواه ولی بی‌شمشیر و نالایقی که زمام امور را در دست داشتند هشدار بدهد، آنها را به سیاه‌روزی و درماندگی مملکت و ملت توجه بدهد و وادارشان سازد فکری برای این سرزمین روبه‌زوال و درحال سقوط بکنند . ولی در تهران دریافت که ایران سالهاست چشم‌براه اوست و انتظار مردی چون اورا می‌کشد تا از در درآید و به کابوسی که سالها براین سرزمین حکومت داشت خاتمه بدهد.

از همان فردای کودتا ، مردم ایران چهره مردی را که میبایستی بعنوان سرنوشت‌ساز و نجات‌بخش در عرصه تاریخ ایران ظهور کند ، شناختند و دست بیعت دردست او گذاردند، زیرا بدرستی تشخیص داده بودند همانند ادوار گذشته ، در سیاهترین وتلخترین ایام تاریخ، باید انتظاررهبری سرنوشت‌ساز و هستی‌بخش را داشت که تمام مشخصات چنان قائدی درچهره مردانه فرمانده کودتا به چشم میخورد.

انرژی شمعی درخدمت انرژی اتمی!

هادی خرسندی

سازمان انرژی اتمی ایران ،از موسسات نوپاییست که به علت همین تازه‌کار بودنش، فعلا دارد با سرعت وجدیت، کار می‌کند و قاطی بقیه نشده. جوان دیپلمه‌ای از آشنایان ما، تلفن کرده بود به لندن ومژده می‌داد که با حقوق مکفی، دراین سازمان، استخدام شده. گفتم توکه پارتی نداشتی ! گفت پارتی‌بازی نبود، امتحان دادم، قبول‌شدم، استخدامم‌کردند. خیلی‌تعجب‌کردم!گفتم این‌موضوع را جای دیگری بازگو نکند.اینور وآنور صحبتش می‌پیچد، می‌آیند منحلش می‌کنند.

من البته خیلی خوشحال هستم که ما امروز در میهن عزیزمان، سازمان انرژی اتمی داریم واتم به آن‌ریزی را می‌شکافیم واز آن، انرژی می‌گیریم و مصرف می‌کنیم. خوشحالی بیشتر بنده، از این بابت است که روزنامه نوشته بود به علت خاموشی‌های تهران، کارکنان این سازمان، کارشان را در پناه نور شمع، انجام می‌دهند و بجای برق منطقه‌ای از شمع منطقه‌ای ! استفاده می‌کنند.

یعنی اگر کار برقمان لنگ است، خوشبختانه کار اتم شکافی ما، بطور شبانه‌روزی ادامه دارد وچه خوب میشد اگر سازمان انرژی اتمی . تعدادی از شمع‌هایش را هم در اختیار شرکت برق منطقه‌ای می‌گذاشت تا کارکنان برق هم بتوانند با سرعت و جدیت، کارشان را در پناه نور شمع، به نحو احسن ،انجام دهند.

شکستن و شکافتن اتم، کار ساده‌ای نیست وبعلت ریز بودن فوق‌العاده‌اتم‌ها، انجام این کار، زیر نورشمع، خیلی‌مشکل بنظر می‌رسد. اما اگر یک سازمانی بخواهد کارش را به خاطر عدم همکاری یک سازمان دیگر، لنگ کند، ماهیچوقت نمی‌توانیم حتی یکدانه اتم را هم بشکانیم. به نظر بنده، ما اگر یک روز هم‌بخواهیم انسان به کره ماه بفرستیم ، باید" پیاده بفرستیمش. صلاح نیست که منتظر تاکسی واتوبوس وقطار و هواپیما و سفینه و معنورد، بمانیم، یکدانه شمع باید بدهیم دستش، آدرس کره ماه را هم بدهیم و بگوئیم: مراه بیفت!

حالا هماهنگی بین برق و اتم ، پیشکششان. انجمن شهر تهران همرفته از انجمن شهرستان، به حزب شکایت کرده که «آقا اجازه! اینانوی کار ما، دخالت می‌کنند».

باباجان ، باهم کنار بیائید. ما که‌حرفی نزدیم. به جفتتان هم رای داده‌ایم ،کاری هم که به کارتان نداریم.شکایت یعنی‌چه؟ تفرقه چرا؟ اختلاف برای چی؟ باهم مشورت کنید، باهم شریک شوید ،یک دانه شمع بخرید بگذارید وسط . در پناه نور شمع، کارتان را انجام دهید. دوتائی سرش‌را بگیرید زور بزنید.بلکه شاخ غول را شکستید. ما از آنطرف داریم اتم را می‌شکافیم. شما از اینطرف می‌روید چغلی همدیگر را به حزب می‌کنید.

راجع به خاموشی برق هم زیادنگران نباشید. بنده در سالروز تاسیس‌سازمان دفاع غیر نظامی، نطق رئیس سازمان‌را که می‌خواندم. فهمیدم که این‌خاموشی ها. آزمایشی است. رئیس سازمان‌گفته بودندکه برنامه خاموشی آزمایشی،باز هم در تهران و شهرستان‌ها، عملی میشود.

من از همجا بی‌خبر ودور از وطن، تابه‌حال خیال می‌کردم این خاموشی‌ها، مال بی‌عرضگی و اهمال کاری شرکت‌برق منطقه‌ای است. نگو می‌خواهند مارا آزمایش کنند که ببینند اگرخدای نکرده. یک وقت‌شبی، نصف شبی، برقمان ناغافل قطع شد. چکار می‌کنیم؟ اصلا ببینند این ملت، ٥ دقیقه جنبه خاموشی برق را دارد یانه؟ به نظر بنده. یکی‌از مهمترین برنامه‌هائی که میتوانند اجرا کنند، همین‌است. مردم باید بلد باشند که در مواقع خاموشی اضطراری ، چطوری تلویزیون تماشا کنند و با ماشین ریش‌تراش خاموش، چگونه ریش خودشان را بتراشند و پزشک جراح، در تاریکی اتاق عمل، چه جوری جگر سیاه مریض را با جگر سفیدش، پیوند بزند. از همه مهمتراینکه مردم باید یاد بگیرند که در تاریکی ، چطوری می‌شود اتم را شکافت و الکترون‌هایش را غربیل کردو ازنترون ها، مجزا ساخت. حالا این چند روزی هم که برق منطقه‌ای یک مقداری‌وضعش بهتر شده. اینهم مال برنامه روشنائی آزمایشی است. یعنی سازمان دفاع غیر نظامی می‌خواهد بداند که اگر خدای نکرده، یکروز احیانا ناغافل،برق شهر قطع شد، مردم هول می‌شوند ودست وپای خودشان را گم می‌کنند یانه؟ آیا ممکن است کسی ذوق زده بشود وکار دست خودش بدهد ؟ بهرحال، مقامات مسئول وظیفه دارند که‌احتیاطا مردم رایک کمی‌بروشنائی هم عادت بدهند. کار است دیگر، پیش‌بینی نمی‌شود کرد. یک وقت می‌بینی شرکت برق منطقه ووزارت نیرو ،تصمیم گرفتند درست کار کنند وبا روشنائی بی‌موقع، مردم را غافلگیر کنند. مابابد راه‌های دفاع را در برابر این حادثه ناگهانی، بلد باشیم‌ویکباره ازرختخواب بیرون بپریم، شروع کنیم از خودمان دفاع کردن.

فلان دکتر جراح، که داردتوی تاریکی، معده ورووده مریض را بهمگره میزند، باید آمادگی داشته باشد که اگر یکدفعه نورافکن‌های اتاق عمل روشن شد، یک وقت نور شدید چشمش رانزند وکنترل خودش را ازدست ندهد وبهترین راه دفاع در اینجور موقع‌ها ، اینست که پزشکه چشم‌هایش را ببندد و دهان بندش را بکشد روی چشم وبه جراحی ادامه بدهد. حالا یک کاری را همجدیدا در بیمارستان کورش کبیر باب کرده‌اند که بیماران قلبی تهران را بادستگاه فرستنده وگیرنده، از راه دور معالجه خواهند کرد.

خوشبختانه این کار، دیگر تاریکی‌و روشنی‌سرش نمی‌شود. گمان می‌کنم با باطری کار می‌کند، چونکه ٦٠٠ هزار تومان خرج دستگاهش کرده‌اند ولابد دوتا قوه‌هم‌خریده‌اند تویش‌گذاشته‌اند. تفصیلش اینست که دستگاه فرستنده را که شبیه میکروفن‌باید باشد، می‌فرستند توی شکم‌مریض وپزشک معالج در اتاق خودش، روی صفحه‌تلویزیون،داخل شکم مریض را می‌بیند و بابی‌سیم به مریض می‌گوید فلان قرص را بخور و فلان کار را نکن. حالا اگر صفحه تلویزیون آقای‌دکتر برفک داشت، یا آنتن مریض ، تنظیم نبود، یا کانال این مریض باشبکه سراسری آن مریض‌اشتباها به دوتا دکتر مختلف وصل شد و مریض بیچاره، نوشابه رحمت را سرکشید، قضیه فقط مربوط به «اشکال فنی» است و فردایش‌نظام پزشکی اعلام می‌کندتقصیر ازخود بیمار بوده که سکامش ایرانی نبوده و شکمش رنگی پخش نمی‌شده .

به قول یک مریض بیمه‌ی کمبود اطلاع سازمان خدمات درمانی، برای معالجه بهلندن آمده : وقتی دکتر از یک قدمی آدم، روی آدم دولا می‌شود وکله‌اش را روی شکم آدم می‌آوردو ازه سانتیمتری، زبان آدم را با چراغ وذره‌بین معاینه می‌کند، درد آدم را نمی‌فهمد، حالا از راه دور با سیم دوشاخه‌گوشی‌و میکروفن‌میخواهند بفهمند که مش‌فتح‌الله، قلبش چطوری کار میکند . یک‌لابود ،نمیرسید ،حالا دولایش کرده‌اند ، بلکه برسد!از من پرسید حالا برای مریض‌های تهرانی، این فکر را کرده‌اند، برای شهرستانی‌ها چکار کرده‌اند، مثلا شوهر خواهر من در اسدآباد همدان، بیماری قلبی دارد، او را چطوری معاینه می‌کنند؟ . بعد خودش گفت: لابد از طریق ماهواره مخابراتی اسدآباد.

البته اینگونه پیشرفت‌های امور پزشکی‌وبیمارستانی، موجب‌افتخار وسربلندی هر مریض احوالی است، اما نشان دادن شکم بیمار روی‌صفحه‌تلویزیون، درشرایطی که‌ما برنامه‌های تلویزیونی‌شکمی، به‌اندازه کافی داریم، مسائلی را به‌وجود می‌آوردکه تهیه کنندگان برنامه‌های تلویزیونی هم مجبور می‌شوند مثل انجمن شهر، از بیمارستان کورش کبیر شکایت کنند که در کار آنها دخالت‌میکنند. وضمنا اگر این رسم شکایت و شکایت‌بازی بخواهد رایج شود، یک وقت دیدید شرکت واحد اتوبوسرانی‌تهران‌هم‌از تاکسیرانی تهران، شکایت به دادگاه برد که تاکسی‌ها درکار ما دخالت‌میکنند، مامردم را سوار نمی‌کنیم ،اینها هم سوار نمی‌کنند! وقتی هم که قرار است دستگاه‌های ما باهم هماهنگی داشته باشند. اینطوری هماهنگی دارند. بازهم خدا بدر برق منطقه‌ای را بیامرزد که اگر به سازمان انرژی اتمی، برق نمی‌دهد. جلو مصرف شمعشان را هم نمی‌گیرد

با این حال، درخاتمه لازم می‌دانم‌این نکته را هم عرض کنم که این‌انتقادات قضاقورتکی‌ما را از برق تهران ، خوانندگان عزیز نباید زیاد جدی‌بگیرند. چونکه ما تنها به قاضی می‌رویم ولابد برق منطقه‌ای هم دفاعیاتی در باره بی‌عرضگی‌های خودش دارد که البته امیدوارم مثل دفاعیات تیمسار نعیمی‌راد عذر بدتر از گناه نباشد و بیشتر به محکومیت آن، کمک نکند. بنده البته چون از میهن عزیز دور هستم، اطلاع دقیقی از این ماجراهای طرح عباس‌آباد و سوء استفاده‌هایش ندارد. خدا شاهد است که آن موقع ها هم که نزدیک بودم، زیاد از این قضایا سردر نمی‌آوردم که چطور می‌شود که‌یکهو ورق برمی‌گردد و کاسه کوزه‌ها بهم می‌خورد و آدمی که تا دیروز از همه القاب وعناوین بزرگی،برخوردار بوده، یکباره باکله می‌آید زمین. فقط این را فهمیده‌ام که این جناب نعیمی‌راد،خوب بلدنیست از خودش دفاع کند و یک حرفهائی در دفاع از خودش می‌زند و شواهد ودلائلی می‌آورد که بدتر آدم را به شک می‌اندازد. منجمله اینکه ایشان در یک قسمت از دفاعیات خود گفته‌اند که سال‌ها با صداقت وصمیمت در شهرداری تهران کار کرده‌اند ومورد اعتماد شهردار تهران بوده‌اند وبه همین علت از طرف آقای شهردار به عنوان مشاور ایشان انتخاب شده‌اند !

من گمان می‌کنم که آدم با هوشی‌مثل ایشان باید بهتر از اینها از خودش دفاع کند.

(زیاده عرضی نیست. اصغر آقا را سلام برسانید.)

مرحمت زیاد

انسان دانش آموخته، نه انسان مسخ شده

از: دکتر منوچهر کمالی طه

سوالی که روزنامه اطلاعات‌در خصوص میزان‌ساعات‌درس کودکان ونوجوانان وقدرت فراگیری‌وتحمل آنان واختلال احتمالی رشدروحی‌و مغزی این نیروهای نوو تازه‌نفس جامعه عنوان کرده ، مخصوصا استدلالات و سوابق مطالعه‌ای که از کشورهای مختلف پیش کشیده، بسیار جالب و سخت تکان آور و بی‌اندازه بااهمیت و درنهایت ، هشدار دهنده است .

این معضلی است که اکثر قریب باتفاق خانواده های ما با آن روبرویند . خانواده های‌حدود هفت میلیون دانش آموز، جوان ترین و سالم‌ترین و پرنیروترین قدرتهائی که حدود یک پنجم جمعیت کشورما راتشکیل میدهند و اسکلت واستخوان‌بندی جامعه فردایند .

مدتهاست در گوشه و کنار ، تحت عناوین گوناگون به این مطلب اشاره میشود . ولی چون ساعات درسی‌و مواد درسی‌وترتیب تدریس وحدود تدریس و تعلیم بصورتی تثبیت شده که شکل رویه‌ی مقبول پیدا کرده ، اینست که اکثرا از دست زدن به ترکیب اینها واهمه داشته‌اند . چه فکر میکرده‌اند چون همه باعدم ایراد این سیستم راقبول کرده‌اند،لهذا رویه‌ای پسندیده شناخته شده است . اما باقدمی که اطلاعات پیش گذاشت بهانه‌ای‌به دست‌آمد تا حرفهائی که مدتهاست باید گفته میشده، ونشده، عنوان‌شود.

برای وارد شدن به‌موضوع ذکر مقدمه‌ای کوتاه ضروریست . می دانیم که از اولین روزهای شکل گرفتن مسایل تجربی و علمی یکی از اصلی‌ترین ملاکهائی که در پی‌ریزی اکثر قواعد واصول زندگی اجتماعی بشر پایه‌و اساس قرار گرفته این بوده که درهررویه و قاعده و اصل و فلسفه‌ای به نیکبختی و بهروزی‌و سعادت‌مادی و معنوی انسان کمک کرده‌مقبول والاموهوم ومردوددست .

حالا مساله مدرسه رفتن‌ونحوه درس خواندن امروز کودکان ماو ساعتهای پی‌درپی درس آنها و مقدار محفوظات که ازیک نو جوان می‌خواهند و رویه آزمون از آنان وفرصتی که به آنهابرای رشد جسمی و روحی و پرورش استعداد میدهند نیز هرانداره‌هم که مطابق معیارهای‌علمی‌و کلاسیک باشد جای بحث باقی می گذارد. یعنی تا آنجا که براصولی که اخیرا گفتم مبتنی و قائم باشدو به‌پیشرفت وسعادت و نیك انجامی زندگی کودکان رهنمون گردد درست و بجاست والا نادرست‌می‌نماید وباید بصورت بنیادی و ریشه‌ای در باره‌اش تامل کرد .

همانطور که بحثشد امر مدرسه رفتن کودکان ونوجوانان امروزه کم‌کم‌ازمسیر فلسفه‌وشان وجودی اصلی‌اش خارج‌شده و در مجرائی که شکل عادت‌ثانویه بخود گرفته افتاده است .

ظاهرا بنظر میرسد که گروه بزرگی ازما‌مردم داریم کودکانمان را بمدرسه میفرستیم بدون توجه به نتایج مترتبه‌فرضیه‌بر تحصیلات سیستماتیک‌وتعلیم‌وتربیت کلاسیک ماآنها رابه‌این خاطربه مدرسه میفرستیم چون‌می‌بینیم همه دارند بچه‌هاشان را بمدرسه میفرستند. ودر جواب سئوال هم اگر خیلی همت کنیم خواهیم گفت : ــ کودکان ونوجوانان را بـه‌مدرسه میفرستیم برای اینکه تحصیل کرده بارآیند .

طرف دیگر قضیه اینست که عده‌ای هم بادرك فلسفه‌ایجاد و تشکیل مدارس عمومی بچه های خود را برای همان منظورهائی‌که مدارس بخاطرشان‌بوجود آمده‌اند به آموزشگاهها روانه می کنند اینها دانسته ووارد ، انتظارات فراوان وبجائی هماز مدارس‌دارند. ولی چون می‌بینند کودکانشان مسیری جز این مسیری که‌همگان بچه‌هاشان را درآن رها کرده‌اند ندارند، دم‌برنمی‌آورند و به آنچه بنام آموزش و پرورش کودکان ونوجوانان ارائه میشود تن در داده‌اند .

ولی آیا مقصود از آموزش و پرورش همین است که ما به‌بچه هامان میدهیم ؟ راستی‌آیامیدانیم که چرا بچه ها را بمدرسه می‌سپاریم ؟ هیچ اندیشیده‌ایم که مدرسه بابچه هامان چه‌می‌کند ؟ آیا مطالعه کردیم که در این برنامه سخت ۱۲تا۱۸ سال‌تر و خشك کردن يك‌يك کودکان ونو جوانان و فراهم کردن وسیله به اصطلاح تحصیل آنان صرفنظراز خودمان به حساب درست و درواقع بچه‌هامان چه چیزهائی از دست می‌دهند و در عوض چه چیز هائی بدست می‌آورند ؟

کسی که دلی سخت خون داشت بمن می‌گفت ترا بخدا بنویس : ای بزرگان ، ای سردمداران ، ای مسئولان وای همشهریان ، به داد بچه ها برسید . جلو را بگیرید . وترحم آورید . آخر این بچه‌های من و شمایند . اینها جگر گوشه های نورس و جوان وشاداب خانواده هایند که دارنددر زیر چرخ آموزش و پرورش دست‌و پامیزنند .

گفته‌اش برچند نکته مبتنی‌بود. می‌گفت: درست استکه‌امر مدرسه رفتن نوجوانان باموقعیت‌امروزه جهانی بصورت مساله‌ای الزامی درآمده است . ولی این الزام که تمام کودکان را بمدرسه سرازیر می‌کند و فلسفه‌ای بسیار برجسته ووالادر آن نهفته است ، نبید موجب شود که کار آموزش و پرورش بکاری سردستی ، بی ـ اهمیت ، عادی، ساده و رافع مسئولیت تبدیل گردد . مابچه هامان رابه مدرسه نمی‌فرستیم که تنها خواندن‌و نوشتن یادبگیرند. ما کودکانمان را به آموزشگاه‌ها نمی‌سپاریم که مغزوروح و حافظه آنها درهر نوبت برای دو سه ماه‌بایکسری محفوظات‌یکنواخت واکثرا فرار انباشته شود. ما نوجوانان را بدبستان ها و دبیرستان ها نمی‌گذاریم که با کار بیروح و کوبنده و ملال انگیز آنها را وادارند درهر سه ماه یکبار بشکل ماشین حافظه‌ای خودکار و متحرک از کانالی بنام آزمون گذر کنند و نمره پاداش بگیرند .پس‌روح ها چه میشود؟ استعداد ها کجا میرود ؟ و بسر شکفتگی های مغز های جوان‌چه می‌آید ؟

او می‌گفت : دختری دارم (و شاید داشتم) بس حساس و بی‌ـ نهایت دقیق و مسئولیت پذیر . در ایام عادی اضافه بر شش سه ربع ساعت درس روزانه ، از ٥ تا٦ ساعتی که بین برگشتن از مدرسه تا هنگام خواب وقت‌دارد دستکم ۸۰ تا ۹۰ در ۱۰۰ را صرف خواندن و نوشتن و حفظ کردن درسهایش می‌کند . در دو سه هفته اخیر هم وضع چنان شده که تمام اوقات تا دیر وقت مشغول است . او از صبح ها هم نمی‌گذرد . بسیار زود برمی‌خیزد وادامه می‌دهد . او حتی هنگام صبحانه و شام که لقمه‌را می‌جود نیز بکتاب‌می‌نگرد ومطلب حفظ می‌کند .

می‌گوید «امتحان دارد . همه وقت در تشویش و ترس و اضطراب است . هردوتا سرور یکبار بتناوب و تفاوت صد تا یکصد و ده بیست صفحه مطلب پرویز و مشکل را باید حفظ کند . واقعا دلم برایش میسوزد. می‌گوید اکثر بچه‌هااگر بخواهند درس بخوانند همینطورند . او دختر شادابی بود . پرحرارت و پرلبخند باروح فراوان زندگی.

به بچه پلنگی خشمگین و غیر متعادل مبدل شده . تلخ ، زود رنج ، پرتوقع ، بی‌حوصله ، گاه بسیار آرام و غمگین و گه گاه بی‌ادب و متمرد . اینست چیزی که مدرسه از یک نوجوانم بمن تحویل داده است . آنها را برقابت وامیدارند ، تشویق می‌ـ کنند، تحریک می‌کنند و بعضاهم میترسانند تا باصطلاح خوب‌درس بخوانند . درس بخوانند ودرس بخوانندو درس بخوانند ودرس بخوانند ،همین. آنهادر این‌سیستم ماشین حافظه سازی ـ و نه آدم سازی ـ محصولاتشان رادرد‌ گروه ببازار جامعه سرازیر می‌ـ کنند . یک گروه عصبانی و خشمگین و متمرد و پرادعای انباشته از محفوظات وفورمول ها . و یک گروه سرخورده و گیج وراه گم کرده عاطل وباطل.

او نتیجه می‌گرفت و من هم همان نتیجه را میگیرم که‌کودکان را برای نوع خاصی از ریاضت و مشقت به این ترتیب که برآنها روامیدارند به مدرسه نمیفرستند. کودکان برای این بمدرسه می ـ روند که با کلیات فشرده و برجسته‌ای از آنچه که بشرطی قرنها بدست آورده و گرد کرده آشنا شوند . آنها به این منظور درس می‌خوانند تابرای زندگی اجتماعی مستقل پیشرفته‌ای آماده گردند. نوجوانان به آموزشگاه ها فرستاده میشوند تا یادگیرند وقتی دست قوی پدر و مادر و کسان دیگر نزدیکشان ازپشتشان برداشته شد چگونه در این اقیانوس پر تلاطم زندگی خودرا بروی آب خروشان نگاه دارند نوباوگان را به این خاطر بتعلیم وامیدارندتا یاد گیرند چگونه‌نمی‌ـ توانند، و باید، با جسمی سالم وارد میدان نبرد زندگی شوند . آنان به دبستان و دبیرستان‌می‌ـ روند تابطریق گوناگون آموزش ببینند چگونه باید روحی بزرگ پیدا کرد و هر ملایم و ناملایم‌و خوشایند و ناخوشایندی را در دریای عظیم وجود مستحیل ساخت . آنها استعداد دارند ، منش دارند ، شخصیت دارند ، در دوران شکوفائی روحی‌اند برای این بمدرسه فرستادهمی شوند تا این خصوصیات به نحو اکمل تاآنجا که ممکن است در آنها بروز و ظهور کندوگسترش یابد.و بالاخره‌آموزش وپرورش کودکان و نوجوانان بدین منظور است که استعداد های نو و نیرو های نو باجسم های سالم وروح های آرام و متعادل و سیماهای خندان و شاد و دل های پرامید و ضمیر هائی‌دوستی پذیر برای فردا هایمان دست و پاکنیم. نه‌آنکه گل‌های شاداب و لطیف و معطر و عزیز خانواده هارا درهم بپیچانیم‌و موجوداتی قلب و مبدل و بیگانه و عاصی و بی‌عاطفه و بی‌مسئولیت به‌آنان پس دهیم .

واین کار ساعات زیاد نمی ـ خواهد . بروزی حداکثر ٤سه ربع ساعت میشود قناعت کرد . میتوان دوردرسهای حفظی‌رادرز گرفت . امتحانات شداد و غلاظ را بسهولت میشود کنارگذارد. در عوض ماه به ماه از یاد گرفته های همان ماه میتوان آزمون کرد . مدرسه را هم در تمام‌سال میتوان بازگذاشت ولی با سه تا چهار تعطیل یکماهه تا چهل‌روزه. اینست پیشنهاد من .

چهل سال قبل درهمین روز

سان ورژه نیروی ارتش بمناسبت جشن‌ملی سوم‌اسفند

امروز دامنه البرزگواه نمونه‌ای از عظمت و مجد دوره پرافتخار شاهنشاهی ایران نوبود . هزارها نفر مردوزن‌ساکنین پایتخت‌ازصبح برای رفتن به اسپریس‌جلالیه‌آماده میشدند هزارهانفر از خردوکلان بکهتر وبهتر اسپریس جلالیه را چون نگین انگشتر فرا گرفته واز تماشای بخشی از ارتش ایران نو دل دربرشان ازشادی‌می‌تپید. همه خندان و شاد بودند وگاه‌بگاه چشمها برگشته و بجایگاه سلطنتی دوخته میشد و یک لحظه سکوت باحترام نام‌باعظمت موجد روز سوم اسفند و مظهر توانائی و نیرومندی ایران نو درجمع‌آنها حکمفرما میشد.

سان ورژه

هیئت دولت درجلوی جایگاه سلطنتی انتظار مقدم شاهانه را داشتند .قبل از تشریف فرمائی موکب شاهنشاهی والاحضرت شاهپورها حضور یافتند و پس از چند دقیقه والاحضرت همایون ولایتعهد تشریف‌فرما شده در جلو جایگاه ملوکانه قرارگرفتند.بالاخره دو ساعت‌بعدازظهر گارد سوار نیزه‌دارکه در معبرموکب‌شاهنشاهی قرار گرفته بودند مراسم احترام نظامی را معمول داشته و موکب اعلیحضرت همایون شاهنشاهی در اسپریس جلالیه نزول اجلال فرمودند پس‌از تشریف‌فرمائی‌سوار براسب شدند ووالاحضرت‌همایون ولایتعهد نیز در التزام‌رکاب‌ملوکانه قرار گرفتند. در این موقع تیمسار سپهبد امیراحمدی،سرلشگرشقاقی، سرهنگ جهانبانی ، سرهنگ‌ارفع، سرهنگ دوم افخمی و سرهنگ میکلادز آجودانها در التزام رکاب شاهانه بودند . موکب مبارک ملوکانه از برابر صف‌افسران‌ارشد عبور فرمودند و بترتیب صف پیشاهنگان دختر و پسر ، دانش‌آموزان دانشکده‌ودبیرستانها، سربازان پیاده و سواره وتوپخانه به ترتیب ازنظر مبارک ملوکانه گذشت . بعداز آنکه از سان به جایگاه سلطنتی مراجعت فرمودند رژه آغاز شدودرهمین‌موقع نیروی هوائی برفراز اسپریس جلالیه نمایان گردید . رژه سربازان با آنهمه تجهیزات و مهمات لشگری هردامنه البرز ثابت میکرد که‌روح ملحشوری و پهلوانی‌درنهادایرانی بحد کمال موجود است . ساعت٥ بعدازظهر موکب مبارکشاهنشاهی والاحضرت همایون‌ولایتعهددرمیان پرشورترین احساسات مسرت‌بخش مردم از اسپریس جلالیه مراجعت فرمودند .

خرابی هواپیما

ازجاسک‌اطلاع میدهند:هواپیمای مقصد شرق بواسطه خرابی‌ماشین نتوانست بطرف کراچی پرواز کند ومسافرین آن چهار نفر مرد و یک خانم و عملجات آن پنج‌نفرند که درمهمانخانه‌هلندی‌بزیست کرده‌اند.

ورود مهاجرین

باجگیران ـ چند روز است عده زیادی از مهاجرین اتباع‌دولت شاهنشاهی ساکن خاک شوروی باگذرنامه تدریجا وارد و بداخله کشور رهسپار میشوند .

سخنرانی عمومی

ظرف دوروز گذشته‌آقای‌شمس زنجانی درتالار دبیرستان معقول و منقول راجع به وظائف اخلاقی ، آقای محسن جهانسوز در تالار مازیار درباب ملیت و آقای محمد شاهوردی درتالار دبستان شاهدخت در اطراف وظائف عمومی‌سخنرانی کرده‌اند .

خانه فروشی

چندین خانه‌ازپنجاه هزار ریال الی دویست هزار ریال درخیابان های کاخ و پهلوی موجوداست . طالبین بوسیله تلفن۹٤٦۷یامستقیما به کارگزاری سروش خیابان کاخ چهارراه امیراکرم رجوع فرمایند ـ میرشکرائی .

بخت آزمائی

صدریال، پنجاه‌ریال، سی‌ریال. شرکت محدودروزی‌میدان‌بهارستان بمناسبت روز تاریخی سوم اسفند و۲٤ اسفند برای شرکت درمسرت عمومی جایزه های فوق رامعین نموده است بدین ترتیب که در ماه اسفند بهریک از خریداران‌ورقه‌ای که دارای شماره ومهر مخصوص است داده میشود نتیجه این بخت‌آزمائی‌دراول سال‌نوباحضور هیئت مدیره بوسیله قرعه معلوم‌ودرجرائد اعلان میگردد .تلفن ۸۲۱۰ .

«نقل‌ازاطلاعات سوم اسفند ۱۳۱٦»

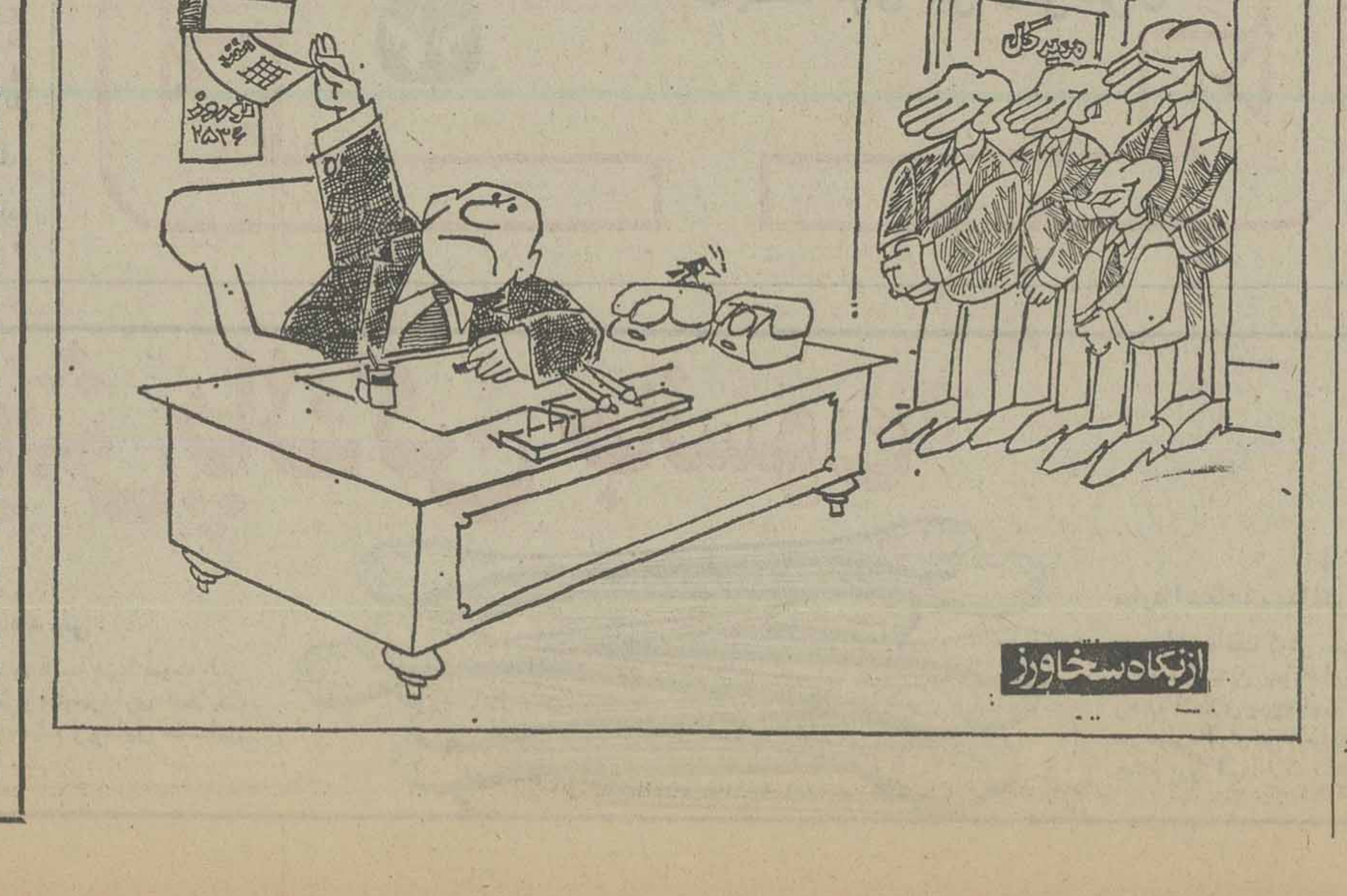

ازنگاه سخاورز

شعور حیوانات

عزیز نسین

قدرشناسی سگ

یکی از پزشکان بیماریهای قلبی این ماجرا رابرای یکی از دوستان من شرح داده بود ، منهم آنرا برای شما نقل میکنم:

باران خیلی شدیدی میبارید. من با اتومبیلم داشتم از «کاراکوی» رد میشدم . عده‌ای زیر باران شدید منتظر تاکسی بودند بد جوری خیس شده بودند من از میان این عده دو خانم را سوار کردم . سگی هم همراه این خانمها سوار شد. ازسوار شدن‌سگ خیلی‌دلخور بودم اما چاره‌ای نداشتم . نمی‌توانستم باین خانمهابگویم که سگشان را پیاده کنند . خانمها و سگ در عقب نشسته بودند. سگ شروع کرد به لیسیدن پس گردنم ، چندشم شد، سرم را کنار میکشیدم و باین طرف و آن طرف برمی‌گرداندم. سگ شروع کرد به لیسیدن صورتم . نمیدانستم چه کار باید بکنم . معلوم بود که سگ دارد قدرشناسی و تشکر مکند ، اما من این قدرشناسی و تشکر را نمی خواستم .

سروصورتم از آب دهان سگ خیس شده بود . از این خانمها هم تعجب میکردم . هیچکدامشان چیزی بسگشان نمی‌گفتند و جلویش را نمی گرفتند . باران چنان شدیدبود که نمی‌توانستم بخاطر این‌رفتار سگ، خانمها را پیاده کنم . بعد از مدتی خانمها خواهش‌کردند نگاه‌دارم که پیاده شوند.

اتومبیل را متوقف کردم . اما نتوانستم از گفتن چند کلمه خودداری کنم. گفتم:

ـ می‌بخشید، امااگرمیدانستم سگ دارید، شما را سوار نمیکردم ، من از سگها هیچ خوشم نمیاد . ببینید ، سگتان سروصورتم را با آب دهانش خیس کرده، شماهم عین‌خیالتان نبود. حقش این بود جلوش را میگرفتید .

یکی از خانمها جواب داد:

ـ ما تقصیری نداریم جناب آقا، این سگ مال ما نیست ، اصلا خود ما از سگ خیلی می‌ترسیم . اما چون فکر می کردیم این سگ مال شماست ، از روی نزاکت وادب صدایمان را درنیاوردیم که شما ناراحت نشوید .»

بله، باران خیلی شدید بود، این سگ هم از فرصت استفاده کرده بود همراه این خانمها چپیده بود توی ماشینم ، و برای تشکر و قدرشناسی کاری از دستش برنمی‌آمد جز این که سروصورتم را بلیسد.

برای کنکوریها ـ دانش‌آموزان دوره دبیرستان و راهنمایی، دانشگاهیان
وهمه آنها که علاقمند به افزایش معلومات خود هستند

جدول هزارجایزه‌ای اطلاعات

راهنمای حل جدول ابتکاری اطلاعات . طرح و تنظیم از: نعمت

«الف»

برای حل این جدول «۱۹» شرح در نظر گرفته شده و در مقابل هرشرح ۳ پاسخ قرار گرفته که فقط یکی از پاسخها صحیح است. شما پس از مطالعه هرکدام از شرح ها، باید جواب صحیح آن را پیداکنید و حرفی را که در مقابل جواب صحیح داخل پرانتزچاپ شده است داخل خانه‌ئی از ستون «الف» که شماره‌اش مساوی با شماره توضیح باشد قراردهید.

به این معنی که اگر مثلاً در توضیح شماره ۳ جواب صحیح، کلمه «۱۰ سال» باشد باید حرف «ج» را که در مقابل این کلمه داخل پرانتزچاپ شده، در خانه شماره ۳ ستون «الف» جدول بنویسید. پس از آنکه ستون «الف» جدول را پر کردید حروفی را که در آن نوشته‌اید بطور وارونه در ستون «ب» قرار دهید تا جواب صحیح جدول بدست آید.

۱ـ در چه سالی قانون تشکیل خانه های انصاف بتصویب دومجلس رسید؟
* ۱۳۴۱ (ن) ـ ۱۳۴۲ (ف) ـ ۱۳۴۴ (الف) ـ ۱۳۴۵ (ج).
۲ـ نوروزنامه اثر کیست؟
* عطار (ق) ـ خواجه عبدالله انصاری (س) ـ خیام (ن) ـ حمدالله مستوفی (و).
۳ـ رضاشاه کبیر چند سال اورنگ پادشاهی پرافتخار رادر اختیار داشت؟
* ۱۰ سال (ج) ـ ۱۴ سال (و) ـ ۲۰ سال (ش) ـ ۱۶ سال (ی).
۴ـ کارخانه اشباع چوب ایران در کدام یک از نواحی زیر دایرشده است؟
* رشت (ف) ـ بندر پهلوی (ج) ـ نوشهر (ق) ـ شیرگاه (س).
۵ـ سد شهناز پهلوی ابتداء چه نام داشت؟
* لتیان (ه) ـ مهاباد (د) ـ یالفان (ی) ـ کر (ش).
۶ـ کشف حجاب در چه سالی واقع شد؟
* ۱۳۱۰ (ع) ـ ۱۳۱۱ (ف) ـ ۱۳۱۴ (ج) ـ ۱۳۱۴ (ل).
۷ـ کتاب منطق الطیراثر کیست؟
* جامی (ف) ـ سنائی (ن) ـ ناصرخسرو (الف) ـ عطار (ع).
۸ـ کدام یک از روزنامه های زیر بمدیریت سید جمال الدین اسدآبادی منتشر میشد؟
* مرد آزاد (ف) ـ آژیر (ق) ـ پرچم (ل) ـ عروة الوثقی (و).
۹ـ پایتخت ساسانیان کدام شهر بود؟
* سمرقند (ج) ـ ری (الف) ـ بخارا (ب) ـ همدان (ت).
۱۰ـ کدامیک از کتب زیراثر مارگریت میچل میباشد؟
* دون آرام (س) ـ مادام کاملیا (ن) ـ بربادرفته (الف) ـ خانواده تیبو (ش).
۱۱ـ ساختمان مسجد شاه اصفهان بدست کدام معمار ایرانی ساخته شده است؟
* علی اکبر اصفهانی (س) ـ محمدرضا اصفهانی (ش) ـ یوسف اصفهانی (ج) ـ شجاع اصفهانی (م).
۱۲ـ شهرت علیرضا عباسی در کدامیک از رشته های هنر میباشد؟
* موسیقی (ل) ـ خوشنویسی (ی) ـ شاعری (ف) ـ مقاله نویسی (پ).
۱۳ـ ناویان نیروی دریائی برابر کدامیک از درجات ارتشی است؟
* استوار (م) ـ گروهبان (ج) ـ ستوان (ی) ـ سرگرد (ه).
۱۴ـ اولین سلسله حکومتی ایران که بعداز تسلط اعراب تشکیل شد چه نام دارد؟
* ساسانیان (ل) ـ طاهریان (ر) ـ صفاریان (ف) ـ سامانیان (ت).
۱۵ـ کدامیک از مجازاتهای زیر از کیفرهای جنایت میباشد؟
* حبس تکدیری (م) ـ غرامت (ش) ـ تبعید (ل) ـ اقامت اجباری در نقطه‌ای معین (س).
۱۶ـ حکومت کدامیک از کشورهای زیر سلطنتی است؟
* نروژ (الف) ـ یوگسلاوی (ه) ـ سوئد (ج) ـ لیتوانی (د).
۱۷ـ کدامیک از کتب زیر از گوستاوفلوبر است؟
* افریقای جوان (س) ـ پلی برورودخانه درینا (ف) ـ جن نزدگان (ی) ـ مادام بواری (خ).
۱۸ـ پرچم سلطنتی ایران چه رنگ میباشد؟
* سفید (پ) ـ سبز (س) ـ آبی (ی) ـ سرخ (ن).
۱۹ـ اله ورديخان سردار کدامیک از پادشاهان زیر بود؟
* شاه اسماعیل اول (ل) ـ شاه تهماسب (پ) ـ شاه عباس کبیر (ش) ـ شاه عباس دوم (م).

«الف» ـ «ب»

(شماره ۲۵)

	«الف»	«ب»
۱		
۲		
۳		
۴		
۵		
۶		
۷		
۸		
۹		
۱۰		
۱۱		
۱۲		
۱۳		
۱۴		
۱۵		
۱۶		
۱۷		
۱۸		
۱۹		

جواب جدول ابتکاری (شماره ۲۵)
«یک ویلون نواز تنها» اثری
از کریستین آندرسن داستانسرای
بزرگ کودکان (دانمارکی)

«ب»

اگر درست عمل کرده باشید وحروف ستون «الف» را بطور وارونه در ستون «ب» قرارداده‌اید، در این ستون ازبالا به پائین نام یکی از نوابغ ایران در علم وادب و حکمت، بدست میاید.

اوکه بسال ۳۷۰ هجری قمری در خور میثن در حوالی بخارا متولد گردید، تحصیل ادبیات، فقه و حساب را باتعلیم پدردانشمندش آغاز و ده ساله بود که منطق، هندسه و نجوم را فرا گرفت و دردوازده سالگی در عالم خلقت و علوم طبیعی و «مابعدالطبیعه» و علم طب پرداخت و در مدتی بسیار اندک همچون بوداء بی آموزگار و رهنما تنها بکمک نبوغ شگفت آور خود بکنه اسرار خلقت و معرفت در علوم عقلی و عملی دست یافت و در هیجده سالگی این اعجوبه تاریخ برکلیه علوم زمان دست و در هنر نویسندگی و شعر و ادب باوج رفیعی رسید. او علیرغم تمایل خویش بناچار گاهی مقامات حساس سیاسی یافته لیکن همیشه جانباز میهن خود و خصم آشتی ناپذیر چاکران و جباران عرب بوده است و در طول حیات ۵۸ ساله خویش برای او جنبش و مبارزه و کار همچون احتیاج بهوا برای تنفس بود.

حداقل مدت ارسال جواب برای شرکت در مسابقه (ایرانی، ایران و جهان را بشناس) هفت روز بعد از درج هر جدول تعیین گردیده است و بعد از مدت مقرره مبادرت به چاپ جواب صحیح مینمائیم و این صرفا بدان جهت است که خوانندگانی که موفق به حل جدول نشده‌اند، ضمن آگاهی از پیتوال طرح شده، با اصلاح اشتباهات خود از این رهگذر به دامنه دانستنی های خود گسترش ببخشند.

خوانندگان ارجمند شرکت کننده در این مسابقه، میتوانند بعد از حل جداول، بوسیله ارسال نامه بادرس (تهران ـ خیابان خیام، روزنامه اطلاعات ـ قسمت جدول ابتکاری در این مسابقه شرکت نمایند.

لازم بیاد اوری است که برای شرکت در قرعه کشی باید نکات زیر را رعایت فرمائید:

۱ ـ حل هر یک از جداول را در پاکت جداگانه‌ای ارسال فرمائید.

۲ ـ به پاکت هائی که نام و نشان فرستنده و شهرستان و شماره جدول روی آن قید نشده باشد ترتیب اثر نخواهد شد.

۳ ـ مهلت وصول جواب ها برای خوانندگان تهران حداکثر ۵ روز و شهرستانها ۷ روز پس از انتشار هر جدول تعیین گردیده است.

اسامی گروهی دیگر از شرکت کنندگان در مسابقه هزارجایزه‌ای اطلاعات

خانمها ـ و آقایان:

مهری رحیم زمانی ـ غفار دستوری ـ کیهان زنجیر ماسالی نوروزنجیر ـ علی رضوی ـ مهناز زربان ـ مجید رفائی افشار ـ فاطمه رفائی افشار ـ رضا علی رضائی ـ فرح اخوان ـ امینه انصاری ـ حسین امام ـ جعفر جعفری ـ سید حسین جعفری ـ زیبا جاوید ـ فیروزه جمشید بیگی ـ اسماعیل اجودی ـ ناصر جهانگیری ـ یاسمن جامی ـ یاسمین جامی ـ عباس جهانی ـ علی جعفری ـ ناصر جمالی ـ میترا جلیلوند ـ امیر جوهری ـ عباس جراحی ـ فتح الله جمشیدی ـ مراد خاکدان ـ منیر خدا خواه ـ رضا خودنما ـ بی بی خسرو شاهی ـ ثریا خسروی ـ محمد حسین خسروی ـ زهرا خادم ـ احمد خاتمی ـ زینت زمانیان اردشیر زینعلی ـ احمد زندی فخر ـ مرتضی زینعلی ـ ابوالقاسم زیرک کار ـ داریوش زمانی ـ شیرین زهدی ـ عباس سام ـ فاطمه بهبهمحمود ـ نادر سید رضوی ـ علی حمیدرضاشیرازی ـ ابوالحسین طغری غلامی ـ عقدا طباطبائی ـ رجب محمد طریک ـ طاهره زنبان ـ کبری زنبان ـ علیرضا زینالی ـ محمود صلواتی ـ محمد واستبود ـ نادردابشلیم ـ محمد حسن قائدمها ـ قادر قادری ـ احمد قاسمی ـ مسعود قانعی ـ کوزاغلی فلفلهقوزیان ـ اصغر سجودی ـ اقدس سرابی ـ ملوک سرداری ـ سید مسعود سجادی صفر قربانی ـ جمشید قانعی ـ نسرین قبادی ـ رقیه قناد ـ فرانک قدرتی ـ بابک قدرتی ـ سعید قربانزاده ـ غلامحسین قره باغی ـ حسن قاسم لو ـ صدیقه جنتی ـ علی چواهری فر ـ مهرتابش کاتبی ـ طاهره کریمی ـ عباسعلی کلهر ـ عباس کرمی ـ جعفر کاویانی ـ امین کتابچی ـ کرامت گل مکانی ـ حسین صراف ـ محمد حسن صفائی ـ سکینه صالح رسول ـ نیلوفر صبری پور ـ شهلا فردگلستانی ـ محمد ارکانی ـ سید اسدالله طهوری عبدالرضا فتاحی ـ سهراب رضوانی ـ هنگامه رادبیوی ـ ناهیدروغنی ـ ابراهیم رئیسی ـ غلامرضا رهنما ـ سعید رضا کافی ـ نادر کریمی ـ علی کاویانی ـ جعفر صادق کاظمی ـ حسن حسن آبادی ـ جعفر حسن خانی ـ نوریدحمیداوی محمدپور ـ صفیه حمیداوی محمدپور ـ حمید رضا حکیمی ـ حسین حسینی ـ بهنام خدایی ـ علی پلی ـ علی اصغرپهلوان ـ شهریارتوکلی ـ پرویز تقدسی ـ علیرضا ظریف شاهسون نژاد ـ عبدالرضا عباسی ـ نادر عرب ـ حمزه عباسی ـ غلامحسین غلامی ـ محمد رضا غفاری ـ پروره میر شمس ـ محمد پناهی ـ حسن پناهی ـ صدیقه پور حسینی ـ اکبر تفتیان ـ محمد رضا تقدسی ـ غلامحسین تفصیلی ـ اصغر ترابی ـ نوید باقری ـ هوشنگ بهفر ـ میرلطیف بطحائی ـ غلامرسول بهجتی ـ نغمه باقری ـ حسنعلی صادقی باقرئی ـ نیلوفر باقری ـ سید علی جنین زاده خباز ـ رضا حسینمردی ـ یوسف حسنی ـ محمد رضا حدادی ـ حوریه حسن زاده ـ مرتضی حاتمی ـ فرح حسینی ـ سید فرهاد حسینی ـ منوچهر زمانی ـ احمد وکیلی فانائی ـ ماندانا هاشمیان نیاکی ـ منیژه رضائی ـ مژگان هاشمیان نیاکی ـ جواد هاشمیان دلوئی ـ محمد حسین هاشمیان دلوئی عباس یوسف نژاد ـ یوسف یوسف نژاد ـ محمد حسن نخجوانی ـ محمد رضا نیک نژاد ـ عباس نورفر ـ حکیمه نجفی ـ معصومه نجفی ـ مرضیه نجفی ـ محمد حسن مائیدها ـ منصور قاضی تبا ـ عزت قائمی ـ ناهید قائمی ـ احمد فضلی ـ افشین فکری ـ فریبا فرخ تبار ـ رامین قنائی ـ محمد هادی مولوی ـ مسعود فخار ـ تقی فقیه ـ مجید فخار ـ فخری فیلی زاده ـ غلامرضا فتاحی ـ یحیی فیروز طالع ـ عبدالرضا فتاحی

اگر قصد خرید تلویزیون رنگی دارید!

لُوه

در مقابل خرید یکدستگاه تلویزیون رنگی
۲۶ اینچ لُوه
تلویزیون سیاه و سفید کهنه منزل شما را
بمبلغ ۲۵۰۰ تومان نقداً قبول میکند.

این بهترین فرصتی است که برای خرید تلویزیون رنگی خواهید داشت

- لُوه ساخت آلمان غربی با دستگاه کنترل از راه دور
- سیستم سکام مخصوص ایران و پایه کروم چرخدار آلمانی

لُوه مجهز به دستگاه عیب یاب کامپیوتری با تضمین سرویس ولوازم یدکی فراوان

لُوه
LOEWE

دستگاه کنترل از راه دور

مراکز فروش تلویزیونهای رنگی لُوه در تهران:

۱ـ نمایشگاه کهلر خیابان فردوسی مقابل بانک ملی ۳۱۳۲۵۴ و ۳۱۳۰۹۵ پاساژ امینی
۲ـ فروشگاه الکترونیک خیابان یوسف آباد خیابان محمدرضا شاه ایستگاه دوم ۶۲۸۶۶۸
۳ـ فروشگاه خسرو شاه‌آباد پاساژ اقبال ۳۰۴۳۵۳
۴ـ فروشگاه گنجینه مشرق کریمخان‌زندمقابل چهارراه بهجت‌آباد ساختمان گلستان ۵ـ۸۹۶۷۶۳
۵ـ فروشگاه اکبر شامرضا اول بهار ۸۳۵۱۷۷ و ۸۲۱۰۸۵
۶ـ فروشگاه تهران الکترو خیابان زوزولت نبش شمالی میدان ۲۵ شهریور ۸۳۷۴۷۴ و ۸۳۵۳۰۶
۷ـ فروشگاه تهران ناسیونال یوسف آباد خیابان محمدرضا شاه ایستگاه سوم فروشگاه تهران‌ناسیونال ۶۲۴۴۲۵ و ۶۲۹۵۵۱
۸ـ فروشگاه شهلا ونک خیابان شیراز مقابل جلوکابی رویال ونک ۶۸۰۴۷۴
۹ـ فروشگاه کریستال خیابان شاه رضا اول کاخ شمالی ۶۶۴۰۱۹ و ۶۶۵۰۱۷
۱۰ـ فروشگاه صیرفی خیابان خواجه نظام‌الملک ایستگاه حسین‌آباد ۷۶۲۵۹۹
۱۱ـ فروشگاه دوستان خیابان شاه آباد ظهیرالاسلام چهارراه خانقاه ۳۱۰۲۹۹ و ۳۱۸۷۸۱
۱۲ـ فروشگاه امینی شهباز اول کوچه آبشار ۳۵۵۴۹۶
۱۳ـ فروشگاه نادر شاه خیابان نادر شاه جنب‌کوچه هفدهم نرسیده به تخت طاوس ۸۳۱۵۱۶ و ۸۳۴۲۵۳
۱۴ـ فروشگاه نوین نارمک خیابان سی متری‌نرسیده بمچهارراه سرسبز ۷۹۱۴۳۷
۱۵ـ فروشگاه حمید نارمک ایستگاه داروخانه ۷۹۳۹۸۱
۱۶ـ فروشگاه سوپر سرویس تخت طاوس نرسیده به پهلوی ۶۲۴۲۷۳
۱۷ـ فروشگاه نادر خیابان گرگان پائین‌تر از کلانتری ۷۵۴۴۳۹
۱۸ـ فروشگاه هزارو یکشب خیابان منیریه چهارراه لشگر ۵۳۸۳۱۱
۱۹ـ فروشگاه طهماسب میرزا جوادیه ۲۰ متری ایستگاه نوبهار ۵۳۳۵۸۶ و ۵۳۸۱۳۷
۲۰ـ فروشگاه مسعود نارمک پارک شرقی چهارراه مدائن ۷۹۴۹۲۸
۲۱ـ فروشگاه ایرانشهر خیابان ایرانشهر جنوبی شماره ۳ر۲۵ ۸۳۸۴۰۹
۲۲ـ فروشگاه فرهنگ خیابان شاه بین چهارراه دانشگاه و چهارراه فروردین ۶۴۳۰۳۵ و ۶۶۰۶۹۸
۲۳ـ فروشگاه گیاهی قلهک اول خیابان دولت ۲۶۱۳۹۷
۲۴ـ فروشگاه فرانکفورت عباس‌آباد چهارراه فرح ۸۴۳۰۷۷
۲۵ـ فروشگاه صالحی مجیدیه ایستگاه حمام ۸۴۰۴۵۰
۲۶ـ فروشگاه رادیو پارس شمال اول فرح جنوبی چهارراه دیبا ۸۴۳۱۸۸
۲۷ـ فروشگاه الکترو امید خیابان شاه مقابل پاساژ شانزلیزه ۶۶۰۴۴۴ و ۶۶۰۶۹۵
۲۸ـ فروشگاه مهر خیابان پنجم نیروی هوائی فلکه دوم ۳۴۰۲۶۶
۲۹ـ فروشگاه شرق تهران خیابان پنجم نیروی‌هوائی بین فلکه اول ودوم ۳۴۰۰۸۳
۳۰ـ فروشگاه برادران کاتبی خیابان تهران نوجنب گرمابه تهران پارس ۷۸۱۹۴۳
۳۱ـ فروشگاه زهره خیابان بهار مقابل بیمارستان شهریانی ۸۲۲۷۷۷
۳۲ـ فروشگاه شاهین تجریش خیابان شهرداری روبروی بانک ایران و انگلیس ۲۷۲۲۴۵ و ۲۷۴۰۵۶
۳۳ـ فروشگاه حمید میدان رشدیه ۹۲۰۸۵۶ و ۹۲۴۷۸۸
۳۴ـ فروشگاه کاظمیان فرح‌آبادژاله چهارراه‌کوکاکولا خیابان نهم‌آبان ۳۴۲۱۷۸
۳۵ـ فروشگاه کهکشان شهباز نرسیده به چهارراه شمس ۳۴۸۷۷۲
۳۶ـ فروشگاه استریو پیام خیابان نادری مقابل سینما ایدل ۳۱۳۹۹۲
۳۷ـ فروشگاه جهانگیر سرچشمه خیابان بهارستان جنب کوچه نظامیه ۳۱۰۴۷۳ و ۳۰۳۴۸۰
۳۸ـ فروشگاه گوهر خیابان بهبودی بالاترازچهارراه نصرت ۹۷۶۶۷۸
۳۹ـ فروشگاه کلمبیا میدان کندی اول خیابان تاج ۹۲۸۸۳۰
۴۰ـ فروشگاه بازار خیابان جم اول تخت‌طاوس ۸۳۸۴۲۶
۴۱ـ فروشگاه سیاره انتهای خیابان شاه ۹۲۹۵۰۶ و ۹۲۹۴۴۲

بامیلیاردها بدهی خارجی چه خواهد کرد؟

اقتصاد اسرائیل نابسامان است

The Economist

و آنچه که «گوئیم‌ها» (غیریهودیان) میگویند مهمترین نیست اما آنچه کمیهودیان انجام بدهند مهمترین است.»

این فرمول‌سیاسی «بن‌گوریون»نخست‌وزیر اسبق اسرائیل بود که بارها آزمایش شده است.

اما واقعیت اینست که اعراب هرچقدر دلشان بخواهد میتوانند از صلح سخن گویند اسرائیلی‌ها بی آنکه گوش‌شان باین حرفها بدهکار باشد بی تشویش و تزلزل ناپذیر به استعمار ساحل غربی اردن ادامه میدهند از دیدگاه اسرائیلی‌ها ۱۹۷۷ سال صلح نیست دلیلی هم وجود ندارد که غیراز این باشد . اختلاف اعراب ـ فلسطین مخالفان‌را درساحل غربی رودادرن از فعالیت بازداشته درداخل مرزهای اسرائیل امنیت‌وآرامش برقرارشده‌ـ هزینه های جنگی هنوز قابل تحمل است و یک ، اقلیت چپ‌گرای مخالف دولت ، وجود خارجی ندارد ... در این شرایط گـویـا اسرائیل موجبی نمـی بیند بـه حرکت دموکراتیک اعراب عکس‌العمل نشان‌دهد .

انورسادات نخستین ویولن‌کنسرت‌صلح اعراب را با این نغمه برای اسرائیلی‌هـا مینوازد :

«بمب فلسطین که ممکن است همراتابود کند. مارا از برخورداری از مزایا و ثروت های جدید درمحیط آرام بازمیدارد و شما را ببک زندگی خطرناک محکوم میکند . سازمان آزادیبخش فلسطین سرانجام بـه پیشنهاد تشکیل یک دولت کوچک تن درداده است. حالا نوبت شما است که وارد بازی شده وساحل غربی راتخلیه کنید.»

سازمان آزادیبخش فلسطین بوسیله «ژنرال مله» و دوستانش به گوش افکـار عمومی اسرائیل زمزمـه میکند: ما در میان گازانبر عرب قرار گرفته‌ایم . شما میتوانید باشناسایی حقوقی ملی‌مان نسبت به ساحل غربی و نوار غزه‌مارا در رهائی از اینوضع یاری کنید.

درعوض ماهم شما را برسمیت خواهیم شناخت .

درساحل غربی رودادرن کشمکش‌درباره کشور فلسطین بدست فراموشی سپرده شده است. «کریم‌خلف» شهردار«مراملـه»به‌مخبرنگار «مرؤون‌افریک» گفته است: اگر ساحل غربی باردن بازگردانیده شودهم مارا روانه‌زندان خواهد کرد عرفات تنها امید ما است.»

بطور کلی اعراب از جمله فلسطینی‌ها اکنون به صلح نیاز دارند اسرائیلی‌ها نمی توانند یانمی خواهند این مطلب را بفهمند .

جنگ آینده

ازنظر آنها«اعراب درگفتار خود صمیمی هستند همین وبس. » آیا درچنین شرایط اعراب در گفتار خود صمیمی هستند همین اعراب جنگی نظیر جنگ اکتبر ۱۹۷۳ بپا نخواهند کرد؟ اسرائیلی‌ها باین خطر آگاهی دارند . اما تشویشی بخود راه نمیدهند .

حال باید دید که آیا سنگینی بارهزینه های جنگی و آشفتگی اوضاع سیاسی‌داخلی اسرائیل امکان یک برخورد جدیدی را بـا اعراب میدهد ؟

بدهی های خارجی اسرائیـل که بده میلیارد دلار میرسد. سخت موجب تشویش رهبران تل‌اویو است. نرخ تورم که در سال ۱۹۷۶ به ۲۴ درصد رسیده نمایشگر بهـم‌ـ خوردگی شدید وضع اقتصادی کشور یهود است .

تولید ملی خام اسرائیل طی دوسال‌اخیر دوچار کسادی بیسابقه شده است. آیا در چنین شرایطی اسرائیل میتواند سنگینی‌بار یک جنگ جدید را تحمل کند؟

شاهین‌ها باشک و تردید باین سئوال پاسخ مثبت میدهند. پشت‌گرمی آنها تنهـا بامریکااست .

چرا که قسمت اعظم‌هزینه های‌تسلیحاتی که بالغ بریک میلیارد و نیم تادو میلیارد دلار است راآمریکائیها تامین میکنند. باین‌ترتیب بارهزینه های نظامی هنوز غیر قابل تحمل نشده است.

دراوضاع داخلی اسرائیل از لحـاظ افکار عمومی و بازی احزاب سیاسی نیز تغییر چشمگیری بوجود نیامده است . شکو تردید و بی اعتمادی نسبت بـه هدفهـای اصلـی اعـراب از میـان نـرفته است

اما درطرز فکر سیاستمداران تغییراتی بچشم میخورد . اعضای کمیته «اسرائیل‌ـ فلسطین» ازماه سپتامبر بانمایندگان سازمان آزادی بخش فلسطین در پاریس ملاقات میکنند رهبران اسرائیل نه تنها از این مذاکرات دوچار تشویش شده‌اند بلکه در پارلمان اسرائیل چند نفر از نمایندگان از این تماس ها پشتیبانی میکنند .

رابین اکنون از موجودیت فلسطین سخن میگوید واکثریت اسرائیلـی هـا طرفدار مذاکره با فلسطین هستند .کبوتران هریک از احزاب سیاسی نیز صدای خو‌ـ را بگوش مردم میرسانند .

زمینه مساعد

در حزب «لیکود» ائتلاف (راست‌گرایان) «ارزاو ایزمن» فرمانده سابق نیروی هوائی سخنان «مناهیم بگین» را تعدیل میکند اما همه احزاب سیاسی در باره اختلافات خاورمیانه از یک فلسفه پیروی میکنند‌آنها میگویند اختلافات خاورمیانه کشمکش بین اعراب و اسرائیل است نه اختلافات بین اسرائیل و فلسطین . دیگر اینکه تنهاکشورهائی که صلاحیت گفتگو با اسرائیل را دارند مصر ،سوریه و اردن» هستند و از اینرو باشرکت فلسطینی ها در مذاکرات کنفرانس ژنو مخالفت میکنند . در این شرایط سایروس وانس وزیر امورخارجه امریکا که اکنون برای فراهم کردن زمینه مساعدی برای ازسرگرفته شدن گفتگوهای صلح ژنو در خاورمیانه بسر میبردچگونه خواهد توانست تاآخر ماه مارس اعراب واسرائیل را به پشت میز کنفرانس‌بکشاند.

بنظر نمیرسد که انتخابات ۱۷ مه نیز کمکی به پیشرفت آرمان صلح بکند .

هنوز معلوم نیست پیکاری که بین‌رابین و وزیر دفاعش شمعون پـرزبرای بدست گرفتن قدرت درگرفته بسود کدام یک از آنها تمام خواهد شد رابین برای پیروزی در کنگره حزب کارگر میتواند روی‌گلدامایر و «ایگال‌آلون» حساب کند .

اسحق‌رابین درماه مارس از واشنگتن دیدن خواهد کرد «مالکلم‌تون» سفیر سابق امریکا در اسرائیل قبل از آنکه پست‌خو‌ـ را ترک کند فاش کرد که دولت جدید امریکا ازنخست وزیر کنونی پشتیبانی میکند.

قرار است درماه آوریل کنفرانس ژنو آغاز بکار کند. آیا رابین دراین کنفرانس شرکت خواهد کرد ؟هنوز نمی‌توان باین سئوال پاسخ قطعی داد . چراکه ازیکسو در برابر متحدان نیرومندش گلدامایر و ایگال‌آلون قرار گرفته و از سوی دیگر نمیخواهد رای دهندگان راست گرای اسرائیل را در حزب کارگر دچار وحشت کند.

جیمی کارتر و مسئله‌ای بنام «تهذیب اخلاق بین‌المللی»

THE GUARDIAN

شرق وغرب درباره مسئله «حقوق بشر» در برابر هم صف آرایی کرده‌اند

مظاهرا آزادی هنوز هم تندتر از تاریخ بجلو می‌تازد»

پس از کنفرانس یالتا و تقسیم جهان میان امپراطوری های رقیب چه کسی جرات داشت‌حتی اندیشه‌گفتگوهائی را نظیر آنچه که اکنون از بالای سر رهبران شوروی بین جیمی‌کارتر و ساخاروف جریان دارد بخود رامدهد؟

شبح یالتا، با آمیزه‌ای‌از امیدها و اندیشه‌های واهی که کنفرانس هلسینکی‌بوجود آورده محو میشود.

بنظر میرسددولت امریکا‌ـ یادست‌کم رئیس‌جمهوری‌اش‌ـ میخواهد جسورانه با کارت «تهذیب اخلاق بین‌المللـی» وارد بازی شود. گسترش چشمگیر فعالیت مخالفان در دموکراسیهای خلق حتـی شوروی در این پیکـار به امریکا کمک میکند.

اعتراض و منازعه اکنـون دیگر ازویژگیهای دموکراسی های لیبرال نیست اگـر کمونیستها نسبت بـه روش کارتر عکس‌العملی نشان نمی دادند جای شگفتی می‌بود.

خبرگزاری «تاس» ضمـن اشاره به اعتراض و اقدامات سفیر شوروی در واشنگتن تاکید می‌کند کـه شوروی مصمم است «هرگونه تلاش برای‌مداخله در امور داخلی کشورها به بهانه دفاع از حقوق بشر را رد کند».

رئیس جمهوری رومانـی از مخالفان بعنوان خائنانـی که بدشمن خدمت می‌کنند یاد کرده و به‌آنها اخطار می‌کند که روی حسن‌تفاهم دولت حساب نکنند .

مسئله داغ

واشنگتن‌می‌کوشد پرونده سیاسی میان‌امریکاو شوروی و پرونده اخلاقی حقوق‌بشر جداگانه مورد بررسی قرار گیرد.

مسکو این دو پرونده را بهم ارتباط داده و حاضـر نیست مسئله تشنج‌زدائی را از مسئله مخالفان رژیم جدا سازد. در چنین شرایـط روشن است اگر ماجراحالت انفجاری همپیدا نکندبصورت یک مسئله داغ درآید دراین میان ناگهان یک عضو کمیته مرکزی حزب کمـونیست شوروی بار دیگـر «انترناسیونالیسم پرولتاریـا» را پیش کشیده ، تبلیغـات بورژوازی» را برای درهـم شکستن همکاری بین‌المللی رژیم‌های‌انقلابی محکوم‌میکند.

کنفرانس یالتا دو بلوک را رودرروی یکدیگر قـرار داد .

کنفرانس هلسینکی مـی کوشید یکرشته قراردادهای بین‌المللی میان این دو بلوک بوجود بیاورد اما سرانجام سیاست به سخنرانیهای‌پرآب و تاب مسائل اخلاقی پیروز شد و بلوکها بار دیگر در برابریکدیگر صف‌آرائی‌کردند.

غرب روی‌آزادی‌وگسترش آن و شرق روی معجونی از ناسیونالیسم در داخل و انترناسیونالیسم مارکسیستی در خارج بازی می‌کند.

«ژولرومن» در گذشته از یک «پرتو بزرگ در شرق» سخن می‌گفت : این امید و آرزوئی بود که امکان‌داشت در آغاز انقلاب کمونیستـی پدید آید اما امروزه «پرتـو بزرگ شرق» مفهوم دیگـری پیدا کرده است و شرق بیش از غرب از همزیستی مسالمت آمیز بهرمی‌گیرند. کمونیست ها به‌ادامه‌مبارزه‌ایدئولوژیکی در همزیستی مسالمت‌آمیـز تصمیم گرفته‌اند تبلیغـات کمونیستها یکی از اشکال این مبارزه است .

تهذیب اخلاق

در هر حال جیمی کارتر با فرستادن یک نامه گرم و محبت‌آمیز برای ساخاروف و تاکیداین مطلب که‌کوشش خواهد کرد حقـوق بشر نه تنها در امریکا بلکه در خارج این کشور محتـرم شمرده شود و گام مهمی در تهذیب بین‌المللی اخلاق‌بجلو نهاده و تغییر شگرفـی در مناسبات دو ابرقدرت‌جهانی بوجود آورده است .

این اقدام رئیس جمهوری امریکابی‌شک رهبران‌شوروی را سخت تکان داده است . اما شوروی‌ها باید بخاطر داشته باشند که خودشان‌از مدتها قبل همیشه به‌مخالفان واشنگتن که کمونیستهـای امریکا باشند مثلا به دوشیزه «آنجلادیویس» هنگامی که‌در زندان بسر میبرد توجـه داشته‌اند . باین ترتیب‌دولت جیمی‌کارتر سیاست مداخله پنهانی را که کی‌سینجـر طرفدار آن بوده دستکم در مورد شوروی طـرد کرده است. حال بایددید این‌وضع میتواند مدت زیـادی دوام کند یا خیر .

هنوز زود است بگوئیم پرزیدنت کارتر این سیاسترا تنها دربرابر دشمنان یارقبای امریکا پیش گرفته است.

اظهارات او درباره شیلی و اخراج یکی از بلندپایگان سانتیاگو که به شرکت در شکنجه‌دادن زندانیان‌مظنون بود نشان میدهد که سیاست رئیس جمهوری جدیدامریکا شامل نیمکره‌غربی نیز میشود اما هدف اصلی او تاکنون کشورهای شرقی‌اروپا بوده است .

مثلا اوگانداعضو کمیسیون حقوق بشر سازمان ملل‌متحد است و در این مقام موارد نقض حقوق بشر بمراتـب کم‌اهمیت‌تر از آنچه را که در ایـن کشور روی داده است محکوم می‌کند یا بهتر نبود که نه تنها کارتر بلکه دولتهای دیگر از جملـه فرانسه در برابر حوادثـی که در اوگانـدا روی داده بطور جدی موضع‌گیری می کردند؟ درحالیکه پاریس، بن و پایتختهای دیگر روابط نزدیکی با دیکتاتور کامپالا برقرار کرده‌اند.

۲ تحلیلی جامع از قدرت نیروی دریائی شوروی

از: نیوزویک

غرب نگران تفوق دریائی شوروی است

چرا شوروی دریا واقیانوس‌را برگزیده است ؟

رقابتهای پیگیر و دامنه‌دار دوابرقـدرت شرق و غرب ـ شوروی ، آمریکا در زمین ـ هوا و دریا تا حدی یکسان بود تا آنکه‌شوروی‌بدلایلی که برکارشناسان غربی نیز پوشیده است، عزم جزم کرد که با تقویت نامنتظر ناوگان دریایی خویش آمریکا را که تا یکدهه قبل در این زمینه تفوقی آشکار داشت، پشت‌سر نهد. وباشگفتی‌کارشناسان امور دریایی غرب و «ناتو» اینک این رزمناوها‌ـ ناوشکن‌ها و زیردریائی‌های شوروی هستند که آبهای نیلگون اقیانوس‌ها را در استیلای خـود دارند و باآنکه دریاها و اقیانوس‌ها پیـوسته جولانگاه ناوگان‌های دوابرقدرت بوده، اماآمریکا اینک نگران ازدست‌دادن تفوق دریایی خـویش است و این پرسش در مقر ناتو و کشورهای‌عضو این سازمان تکرار میشود : «چرا شوروی برای واپس‌نهادن آمریکا دریاها و اقیانوس‌ها رابرگزیده است؟» پرسشی که‌هنوز پاسخی مجاب‌کننده‌برایش پیدا نشده است .

سزاوار است این‌نکته را به‌حساب شیوه قریحه سیاسی قابل ستایش دریادار گورچکوف بگذاریم که وی علیرغم اختلاف‌نظرهای فاحشی که‌با خروشچف‌داشت ـباز هم توفیق‌یافت قاطی مدت‌شش سال پست فرماندهی نیروی‌دریائی‌شوروی راحفظ کند ودراین مدت آرام‌آرام شیوه تفکر اربابش رانیز دگرگون سازد.

نقطه عظیمی‌که بطور قاطع‌به سود گورچکوف کار کرد پس‌از بحران موشکی معروف کوبا در ۱۹۶۲ فرا رسید. در ماجرای بحران‌کوبا خروشچف از مواجهه بانیروی آتش مهیب و بسیار برتر امریکائیان چاره‌ای نیافت جز آنکه تحت عقب‌نشینی راقبول‌کند . ازآن به‌بعد دیگر هیچ مستمسک قابل دفاعی برای چون‌وچرا کردن در برابر توصیه‌های گورچکوف وجود نداشت؛ اتحاد شوروی نمیتوانست مدعی برخورداری از عنوان یك ابرقدرت باشدـ درحالیکه فاقد ناوگانی برای آب های لاجوردی است ـناوگانی که اگر وجود داشته باشد قادر است حضورو نفوذش رابر سراسر جهان تحمیل کند. حقانیت فرضیاتی که‌از دیرباز بوسیله گورچکوف عنوان‌و توصیه میگردید بالاخره مورد تائید قرار گرفت و عاقبت‌به او اجازه داده شدکه برای اجرای نقشه‌هایی که‌با آرزوی آفریدن یك‌نیروی دریائی واجد ظرفیت رقابت کردن باناوگان امریکا در سر میپروراند دست‌به کار شود.

عروج برژنف

سپرده‌شدن این رسالت به گورچکوف ومخصوصا ادامه‌آن در مراحل نخستین مصادف بودبااوج‌گرفتن لئونید برژنف که در ۱۹۶۳ به رهبری حزب کمونیست شوروی رسید. با این که آگاهی دقیقی از اندازه نفوذ گورچکوف در برژنف دردست نداریم بهرحال این نکته روشن است که سابقه روابط این دوبه سال های جنك دوم جهانی میرسد. برخی ازوابسته های دریائی در مسکو حتی عقیده دارندکه دریادار گورچکوف در کیروددار یکی از وقایع خطرناك جنك در ۱۹۶۳ نقشی در نجات جان برژنف ایفا کرده‌است . بهرحال صرف نظر ازاین‌که چه نوع پیوندهای شخصی میان برژنف و گورچکوف وجود داشته باشدـ رهبرحزب کمونیست شوروی هرگز خودرا در سرراه تحقق یافتن رویای فرمانده نیروی دریائی مدرن روسیه قرار نداده و هیچ مانعی در برابر وی ایجادنکرده است.

پس‌از آنکه دست گورچکوف را در دنبال کردن هدفهایش باز گذاشتند کارگاه های کشتی سازی شوروی وناوگانهای جنبو جوش عظیمی فرا گرفت و ساختن وبه‌آب انداختن صدها فروندکشتی های مدرن جنگی برای ناوگان شوروی آغاز گردید. هنگامی‌که ۱۹۶۷ فرارسید ـناوگان مدیترانه‌ای شوروی‌به‌میزانی بسیار قابل ملاحظه تقویت شده بود. در ۱۹۶۸ ـیك اسکادران ازکشتی‌های جنگی شوروی پرچم منقش به داس‌و چکش وستاره سرخ‌رادر ۸کشور از ممالك ساحلی اقیانوس هند به معرض‌نمایش گذاشت . و در ۱۹۶۹ اسکادران دیگری از جهازات دریائی شوروی همان کاررا در منطقه دریای کرائیب و درکوبا تکرار کرد.

مانور

سال بعد ناوشکن‌های شوروی رادر آبهای نزدیك کرانه «کناکری »در گینه افریقایی «غرب آفریقا» مشاهده کردندو در آن ایام خبرگزاریهای جهان گزارش دادند که ناوگان جنگی شوروی مانور دریائی بزرگی راعملا از آبهای سراسر جهان آغاز کرده است . در طول تمام سالهایی که تاکنون از شروع دهه جاری ۱۹۷۰ سپری شده تقویت و بزرگترکردن قدرت دریایی شوروی بدون وقفه ادامه یافته و درهمان حال گورچکوف و دیپلماتهای شوروی باتوسل به مانور های مجدانه برای بدست آوردن پایگاه های دریائی و حقوق و تسهیلات بندری و پهلوگیری برای کشتی های جنگی روسیه از هر فرصتی استفاده کرده‌اند.

در ۱۹۷۵ ناوگان جنگی شوروی ـمانوری‌دیگرـ و بسیار مهمتر و موثرتر بادامنه‌ای بمراتب‌عالمگیرتر برپاکرد. حداقل ۲۰۰کشتی سطح پیماو ۱۰۰ فرونداز زیر دریائی های شوروی دراین مانور شرکت داده شدند. سه هفته تمام ناوگان شوروی تبدیل‌به‌فعال مایشاء و بالقوه دریای مدیترانه شدو یکان های ضربتی نیروی دریائی شوروی در سراسر پهنه‌اقیانوس آرام و دریای ژاپن و دریای فیلیپین‌صف‌آرائی کردند در طول سراسر عملیات مانور ارتباط های مخابراتی تقریبا «آنی» بین‌واحد های کثیرالعده نیروی دریائی شوروی را ماهواره های روسی که در فضای بالای جو زمین حرکات وقفه‌ناپذیر مداری انجام میدادند تامین کردند. این ماهواره ها هنوز هم سفاین جنگی و ناوگان عظیم شوروی در اقیانوس ها رازیر نظر دارند.

شگفتی

مانور دریائی ۱۹۷۵ شوروی که بانام «اوکین» ۱۹۷۵ (اقیانس) برپاشد آهنك بسیار پرشتاب رشد وبالندگی قدرت ناوگان روسیه را به منصه ظهور رساند و بسیاری از کارشناسان نظامی دنیای باختری راغرق در حیرت کرد. این ماموریت‌ها بهانه‌ای بود‌که بلافاصله موجب آغاز درگرفتن بحثهاو جدل های تند وداغ و درعین‌حال مداوم و پرحوصله درباره اندازه قدرت و مخصوصا مقاصد ناوگان شوروی شدوگرمی بازار این مباحثات بزودی بسیار افزایش‌یافت . ازآن زمان تاکنون دائما این‌بحثها در ممالك باختری داغ‌تر و داغتر شده‌است .

از نظر بسیاری از افسران ارشد پیمان ناتو خطری که‌از بسط قدرت‌دریائی شوروی سرچشمه می گیرد بقدرکافی روشن است . در ۱۹۷٤ هنگامی که دریادار «المو زوموالت » رئیس ستاد عملیاتی نیروی دریائی امریکابود یك‌بار چنین گفت:« در ۱۹۷۰داوری من‌این بودکه‌اگر میان امریکا واتحاد شوروی جنگی بر سر کنترل دریاها درگیر شود‌ـ کشورما «امریکا» اندکی بیشتر از ۵۰ درصدبرای‌پیروز شدن در چنان جنگی شانس خواهد داشت اما ظرف سالهایی که‌از ۱۹۷۰ تاکنون سپری شده ظرفیت و توانایی امریکا برای ظفر یافتن بر اتحاد شوروی در چنان جنگی‌کاهش یافته است ». زوموالت که‌اکنون یك غیرنظامی است هنوز هم نگاه نگران وعلاقمند خودرا از کشمکش موازنه دریایی میان دوابرقدرت شرق‌و غرب‌برنگرفته است و زبانی‌که برای‌بیان کردن اضطراب خودبکار میبرد بسیار صریح وخالی از مجامله‌است .

« وضع ناوگان امریکا در برابر ناوگان‌شوروی بیش‌و کم دچار وخامت شده‌است .» زوموالت که‌این عقیده را در گفتگویی بانیوزویك عنوان کرده است چنین نتیجه‌گیری میکند حاصل محاسبه‌ای که اکنون ـو ازاین پس باید بخاطر سپرده شود این‌است که اگر در مدیترانه ـویا در غرب اقیانوس آرام اگرجنگی میان ناوگان های آمریکا و شوروی شعله‌ور شود‌ـ احتمال شکست خوردن امریکا بیش‌از شانس فاتح شدنش بر شوروی خواهد بود.

«زوموالت» و سایر صاحبنظران باختری مخصوصا از اندازه قدرت ناوگان زیردریائی هـی شوروی اذهان مضطرب و پریشانی دارند و دریادار «ترنر» ضمن آنکه گوشزد میکند که‌قیاس های ساده براساس ملاحظه اعداد و ارقام غالبا گمراه کننده است ، خاطرنشان میکند که با این حال کفه‌های ترازوی موازنه قدرت میان ناوگان های زیردریائی دوابرقدرت میرود تابزیان امریکا بالا و پائین رود. جدیدترین زیردریائی های اتمی روسها مجهز به موشکهای بالستیکی قاره‌پیمائی از نوع «اس .اس. ان ـ هشت» هستند که‌حداکثر برد آنها به ۴۲۰۰ میل میرسد .

موشك اتمی

این گفته بدان معنی است که موشکهای «اس .اس . ان۸» را میتوان از مامن دریای بارنتس از عرشه زیر دریائی هـای اتمی شوروی پرتاب کردو از همان نقطه عملا هر هدفی را در داخل ایالات متحده امریکا درهم کوبید ، برعکس پیشرفته‌ترین موشك آمریکایی که‌از زیردریائی‌ها پرتاب میشود «پوسیدن» است که تنها ۲۸۰۰مایل (حداکثر) برد دارد تاقبل از پایان یافتن دهه جاری ـ یعنی تا ۱۹۸۰ که موعد پیش‌بینی شده برای تکمیل ظرفیت عملیاتی‌موشك های «تریدنت» امریکایی است میتوان انتظار داشت که ایالات متحده به نقطه برابری باشوروی از نظر شعاع ضربت موشکهای زیردریائی نایل شود.

بمب هدایت شونده

علاوه بر این شوروی پنج نوع متفاوت ازموشک های هدایت‌شونده زیردریائی دراختیار دارند. این موشکها را مانند بمب های هدایت شونده‌ای که آلمانی‌های هیتلری در جنگ دوم جهانی بکار میبردند میتوان از زیرآب پرتاب کرد و با منطبق ساختن مسیر آن در امتداد انحنای کره زمین از کشف شدن بوسیله شبکه های‌رادار متفاوتی اجتناب کرد.

بطوریکه بعضی از صاحب نظران امور نظامی‌در کشور های باختری میگویند‌ـدرصورت وقوع جنگ روسها خواهند توانست موشک های یاد شده رابطور موثرعلیه ناو های‌هواپیمابر امریکایی مورد استفاده قرار دهند . امریکا اخیرا برای تولید و تکمیل موشک های مشابهی شروع بکار کرده که میتوان آنرا از زیردریائی‌ها پرتاب وهدایت کرد . نوعی از این موشکها که در چارچوب طرح «تامهاوک» تهیه میشود و قادر به حمل کلاهک هسته‌ای است دارای ساختمان پیچیده‌ای است که در آن پیشرفته‌ترین وجـه تکنولوژی مورد استفاده قرار گرفته است و از این لحاظ نمیتوان تالی و رقیبی برای آن بر زرادخانه سلاحهای زیردریائی شوروی پیـدا کرد.

کار شکنی

موشک یاد شده‌ضمنا بقدر کافی کم خطر است تا بتوان آن را از درون لوله یک اژدرانداز پرتاب کرد ،خرده‌گیران ادعا میکنند که‌جد وجهد امریکائیان برای ساخت و تکمیل‌این قبیل‌موشکها میتواند بمنزله نوعی کارشکنی‌درمذاکرات‌محدود کردن سلاحهای هسته‌ای و موشکی استراتژیکی (مذاکرات سالت) باشد . رئیس جمهور امریکا در هفته گذشته پیشنهاد کرد که مذاکرات «سالت» با مشمول شمردن موشک های هدایت پذیرنظیر فقرات اشاره شده در بالاونوعی از هواپیماهای بمب‌افکن شوروی که ارزش عملیاتی استراتژیکی دارد ـ و با ترک فعالیتهای جاری برای تولید این جنگ افزارها ـ دنبال شود ولی محیطی که مذاکرات سالت باید در آن انجام گیرد کماکان آشفته و مبهم است روسهادرسال گذشته‌پیشنهاد مشابهی راکه‌ازدولت جرالدفورد ـ رئیس‌جمهور قبلی امریکا دریافت کرده بودند رد کردند .

مسئولین نیروی دریائی امریکا همچنین‌تاکید می‌کنند که شورویها بدون وقفه سلاحهای‌مدرن‌تر و پیشرفته‌تری به زرادخانه دریائی خود می‌افزایند گرچه انتظار نمی‌رود که ابعاد کلی ناوگان جنگی شوروی ظرف یک دهه آینده بطور اساسی‌تغییر کند، باز هم دریادار «هالروی» درماه‌جاری به‌کنگره امریکا یادآوری کرده است که روسها سرگـرم جایگزین کردن کشتی‌ها و زیردریائی‌ها وهواپیما های نوساز به جای فروندهای کهنه هستند و فروندهای نودر مقایسه بااسلاف قدیمی و ازمد افتاده خود قدرت‌های بمراتب بیشتری دارند . بین تازه‌ترین بدعتهایی که به زرادخانه دریایی شوروی علاوه شده ـ دو نوع موشک نوظهور که از زیر دریایی‌ها پرتاب میشوند و قابلیت هدایت‌پذیری دارند ـ و مضافا موشکهای قاره‌پیما و بالستیکی‌ـ هدایت شوند از انواع‌گوناگون دیگر ـ وناوشکن ها و کشتی‌های دوکاره و دونوع جدید از ناو هواپیمابر طبقه «کیف» که قرار است بزودی بسه فروند موجود از همین ناوها علاوه‌شوند‌ـ بیشتر از سایر تجهیزات رنگارنگی که نیروی دریایـی شوروی بتازگی دراختیار گرفته سبب برانگیختن کنجکاوی کارشناسان امور ناوگان های جنگی در ممالک باختری شده است .

فتور فاحش

دردسری که وضع امریکائیان را خرابتر کرده این است که‌فعالیت روی طرحهای‌کشتی‌سازی برای وزارت دفاع امریکا ممکن است دچار کندی شود و این عارضه بصورت یک فتور فاحش از زمان حاضر تا چندین سال از دهه آینده ۱۹۸۰ را نیز دربرگیرد. مهمترین مشکلی که منجربه‌ظهور چنین خطری شده زائیده مسائلی است که جنبه حقوقی دارد . دو موسسه از بزرگترین عرضه کنندگان کشتی‌های نظامی در امریکا ـ «لیتون» و «نیوپرت» در حال حاضر سخت درگیر کشمکشی هستند که بین آنها و وزارت دفاع امریکابعنوان کارفرما برسراختلافات هزینه‌ای بوقوع پیوسته استو هردو شرکت اخطار کرده‌اند که اگـر دعوایشان با وزارت دفاع امریکا هرچه زودتر و براساس ترتیبات دوستانه پایان نیابد ممکن است ازاین پس از قبول اجرای هر قرارداد مهمی برای ساختن سفاین مورد نیاز امریکا ـ اعم از ناو های هواپیمابر و سایر کشتی‌های شرکت‌کننده در سطح آب ـ ویا زیردریایی‌های اتمی‌یا متعارفی‌خودداری کنند درصورتیکه «لیتون» و «نیوپرت» چاره‌ای جز عمل کردن به تهدید خود نیابند ـ این احتمال بوجود خواهد آمد که‌نیروی دریایی امریکامجبور شود راسا به ایجاد کارگاه‌های کشتی‌سازی اقدام کند و تصدی این مهم را در حقیقت در مرحلـه «صفر» آغاز نماید . روشن است که چنین کاری برای نیروی دریائی امریکاغایت وقت‌گیر ودشوار و طولانی و درعین‌حال نیازمند صرف هزینه‌های بسیار گزاف و خارق‌العاده خواهد بود.

هدفهای من در کاخ سفید

نوشته: جیمی کارتر رئیس جمهوری منتخب امریکا

ترجمه: پروفسور منوچهر وبرسته

دعوی‌ها مقرون به حقیقت نبود

اماکن قیمتی

گرچه در دوران فرمانداری من درجرجیا برسر حفظ اماکن قیمتی چند فقره اختلاف‌نظر و حتی مبارزاتـی پیش آمد ولـی مهمترین مناقشه در این مورد برسر آخرین قطعه زمین بزرگی را که متولیان مربوطه در بخشهای خارج شهر تقریبا غیرقابل استفاده بنظرشان میرسید، بود. در این مورد سر کار ما با هیات مهندسان دول متحد آمریکا بود. توضیح‌آنکه چندین سال بود که این هیات نقشه هائی طرح کرده بودند که در آن قطعه زمین بزرگ، سد بزرگی در روی رودخانه فلینت در محلی کـه رودخانه از قسمت مرتفعی که دیوا ره آن‌سنگ سماق است تقریبا بطور آبشار کم‌شیب کوتاهی پائین میریخت . این قطعه زمین بزرگ ۵۰ مایل در جنوب شرقی شهر آتلانتا واقع شده بود.

بخیال اینکه گزارشات و محاسبات هیات مهندسان درست است ، تقریبا همه منجمله‌خود من از این طرح پشتیبانی میکردیم . طرح آن عبارت از این بود که آن سد را بطوری‌درست کنند که زمین دارای آب باشد وضمنا منبع تولید مقدار زیادی نیروی برق باشد، بطـور سیل‌بند بشود از آن استفاده‌کرد، آب‌رودخانه را تصفیه کرده و منافع مالی زیادی از آن برد. بطوریکه این منافع درطول یکقرن معادل۱۶۰ درصد سرمایه‌گذاری باشد.

برای من واضح و آشکار بود که‌هیچیک از این دعوی‌ها مقرون به حقیقت نبود. آن مکان را چندین مرتبه و با دقت زیاد بوسیله هواپیما بازرسی و بررسی کردم و دومرتبه با قایقهای مخصوص از روی آن رودخانه عبور کردم. مطالب ناراحت‌کننده‌ای که ازگوشه وکنار دراینمورد شنیده میشد سناتور هرمان تالماج و مرا سخت نگران کرد.

من از هیات‌مهندسان خواستم که‌کارهائی که میخواهند انجام دهند بطور مبسوط شرح داده و ثابت کنند که حساب‌هائی که پیش خود برای استفاده از آن محل کرده بودند بحقیقت مقرون است . ولی تقدیم این گزارش وارسال اطلاعات مورد نیاز چندین مرتبه بعهده تعویق افتاد. در ژانویه سال ۱۹۷۳ وعده کردند که گزارش مطلوب و موعود پس از تجدیدنظر در ماه آوریل تقدیم نمایند . سپس تقدیم آنرا به ماه ژوئن موکول کردند و بالاخره در ماه اوت ۱۹۷۳ گزارش را برای‌من فرستادند.

ساختمان سد

قسمت‌اول گزارش تقدیمی شرح‌مبسوطی ازسخن‌پردازی ادبی در وصف ساختمان سد بود ادعاهای اغراق‌آمیز راجع به منافع حاصل از آن ساختمان همراه با کم قلمداد کـردن فوق‌العاده قیمت زمین بود تا بدینوسیله لزوم ساختمان سد و غیره را ایجاب نمایند . گرچه بزرگترین نفع حاصل از زمین بطوریکـه در گزارشات قید کرده بودند برای تفریح و رفع خستگی بود ولی تمام عاملان و سازمان‌های متخصص ایالت جرجیا و دولت فدرال رسما با اجرای این طرح مخالفت کرده، میگفتند که بفاصله ۵۰ مایل در اطراف آن محل از جهات مختلف نسبت به محلی که مـورد بحث بود دریاچه‌هائی موجود بودند که ممکن بود بـا مخارج خیلی مختصری همان استفاده‌ای کـه درنظر داشتند دراین قطعه زمین بکنند در آنجا میسر باشد مخصوصا دریاچه‌ای بود که‌مخارج آنرا دولت‌فدرال میپرداخت که درست درفاصله ۲۶ مایل از موضع اسپرل‌بلاف فاصله داشت که‌درنتیجه عدم‌استفاده کافی رو بەورشکستگی و نابودی میرود.

اطلاعات

سه‌شنبه سوم اسفند ماه
۲۵۳۵ شماره ۱۵۲۲۵

پشت پرده

هزار وعده خوبان....

قرار بود خودکشی کند. انهم با تیغ ناست دوسوسمارا که این کار را نکرد. قرار بود هیبی بشود، موهایش را دم اسبی کند. کوله پشتی بردارد و دور دنیا راه بیفتد. که نکرد... قرار بود بپاریس برود و آنجا در یک رستوران کار کند که بپاریس هم نرفت.... حالا خانه نشین شده و منتظر است که بازی درّیک فیلم خوب را به او پیشنهاد کنند. چون قول داده است و گویا قسم خورده است که دیگر در فیلمهای بد ظاهر نشود. حالا کی و کی در خانه ایشان را خواهد زد که ایشان دریک فیلم خوب بازی کنند، معلوم نیست و اگر کار بهمین منوال پیش برود و سناریو و کارگردان خوبی هم پیدا نشود مثل اینکه خانم ایرن باید قسمش را بشکند و بیاید در همان فیلم‌های سابق بازی کند. آن وقت است که هزار وعده خوبان...

گفت‌وشنودی باسفیر امارت قطر در دربار شاهنشاهی

گزارش از: فرانسیس صفوی

سیمای قطر امروز و کوشش در راه رشد و پیشرفت هرچه بیشتر

بمناسبت پنجمین سالگرد زمامداری والاحضرت شیخ خلیفه بن‌حمدآل ثانی، امیر دولت قطر، «فرانس صفوی» نویسنده و گزارشگر اطلاعات مصاحبه‌ای با آقای «احمد حامد آل عطیه» سفیر امارت قطر در دربار شاهنشاهی بعمل آورده است که در زیر از نظر خوانندگان عزیز میگذرد.

در این گفت و شنود، سفیر امارت قطر، ضمن اشاره به روابط دوستانه و همکاریهای ثمربخش ایران و قطر، تصویری از قطر پیشرفته امروز و نیز تلاشهایی که در جهت پیشرفت هرچه بیشتر این امارت صورت میگیرد، فراروی خوانندگان اطلاعات ترسیم کرده است.

***

بمنظور آگاهی یافتن از رشد و پیشرفتی که قطر بآن نایل گردیده است، هیچ راهی بهتر از آن نیست که داستان پیروزی قطر را از زبان سفیر این امارت در دربار شاهنشاهی بشنویم. منطق این استدلال فقط بطور ساده عبارت از آن نیست که وی سفیر کشور خویش است، بلکه در عین حال شخص سفیر امارت قطر، بشدت تحت تاثیر تحولات و دگرگونیهای شگرفی قرار دارد که در کشورش در جریان است و ذهن وی انباشته از تأثیرات پیشرفتهایی است که تاکنون تحت رهبری، و هدایت والاحضرت شیخ خلیفه بن‌حامدآل ثانی امیر قطر نصیب کشور و مردم این سرزمین گردیده است.

جناب «احمد حامد آل عطیه»

سفیر امارت قطر در دربار شاهنشاهی در حقیقت اعتراف میکند هربار که فرصتی برای بازگشت به کشورش بدست آورده، از مشاهده ترقیات و کامیابی هایی که عاید قطر گردیده دچار حیرت و شگفتی شده است.

وی میگوید: برای شما واقعا غیرممکن است که پیشرفت های قطر را با کلماتی معدود توصیف کنید. این پیشرفت ها بیش از آن بسیط، گسترده و دارای جامعیت است که به اختصار قابل تصویر و ترسیم کردن باشد. بعنوان مثال هربار که من به «دوحه» برگشته‌ام غالبا در شناختن و بجاآوردن بخش هایی از این شهر دچار اشکال شده‌ام چون همیشه سروکارم با نمونه های خارق‌العاده‌ای از مناظر پیشرفت و دگرگونی این شهر بوده است. همیشه خیابانهای تازه‌ای احداث گردیده‌اند، بناهای جدیدی بوجود آمده‌اند و ساختمانهایی در حال بالا رفتن بوده است و هربار در مقایسه با سفر قبل، نشانه های وافرتری از رشد و پیشرفت خارق‌العاده پایتخت کشورم در برابر چشمان من خودنمایی کرده است.

یکی از دو طرح مهمی که در حال حاضر اجرای آنها در دوحه جریان دارد، عبارتند از ساختمان فرودگاه جدیدی در ۲۵ میلی غرب شهر که قرار است ترافیک هوایی گسترده‌تری را برای پایتخت پرجنب و جوش قطر، مخصوصا برای رفت و آمد بیشتر جمبوجت های غول پیکر امکان پذیر سازد. در حال حاضر پرواز این هواپیماها مزاحم اسایش مردمی است که در ناحیه مسکونی نزدیک فرودگاه سکونت اختیار کرده‌اند. طرح بزرگ دیگر مربوط به توسعه بسیار قابل ملاحظه تاسیسات بندری «دوحه» است و ضرورتی که این طرح را توجیه میکند، ناشی از نیازهای جدید و روزافزونی است که در نتیجه رشد صادرات قطر و رونق شگرف فعالیت های بازرگانی این امارت بوجود آورده است.

سفیر قطر توضیح میدهد که این طرحها در عین حال میروند تا چهره قطر را بکلی دگرگون کنند. با اینحال در خارج از دوحه، در نواحی دیگر قطر نیز طرحهای بزرگی برای توسعه و آبادانی در جریان است که تدریجا باین امارت چهره‌ای جدید و صنعتی می بخشد.

تلاش و کوشش بزرگی جریان دارد تا قطر به کشوری صنعتی تبدیل گردد و ظرف دو سال آینده قرار است کشور ما بمرحله‌ای برسد که کودهای شیمیائی، بازرگانی و محصولات پتروشیمی و غیره را در داخل تولید کند. مردم معمولا در باره قطر بعنوان کشوری کوچک فکر می کنند. شاید قطر واقعا کشوری کوچک باشد، ولی هیچکس نمیتواند علیرغم ابعاد کوچک جغرافیایی منکر بسیاری کارهای بزرگی باشد که در کشور ما جریان دارد. ما حتی در حال حاضر سرگرم ایجاد و توسعه کارخانه فولادسازی مستقل خود هستیم بهمین جهت صنعت کاملا پیشرفته‌ای بوجود آورده‌ایم که دو کارخانه سیمان و تعدادی از کارخانه های دیگر را نیز در برمیگیرد.

قطر صرفنظر از حرکتی که بسوی صنعتی شدن دارد، جد و جهد فراوانی بخرج میدهدتابر رونق فعالیت های کشاورزی این امارت نیز بیافزاید. برای بهبود کشاورزی قطر، بودجه هنگفتی از طرف دولت اختصاص یافته و نیل به پیشرفت در تکنیک های دامداری و توسعه صنعت لبنیات و آزمایش شیوه های ثمربخش‌تر در اصلاح بذر و نژاد مورد تاکید قرار گرفته است. قطر کاملا امیدوار است که از برکت این قسمت از فعالیت های خویش بذرهای نباتی و نژادهای دامی را با صفات قابل بهره‌برداری و پرورش در شرایط اقلیمی این امارت سازگاری بخشد.

سفیر قطر میگوید: برنامه های کشاورزی ما در همین مدت کوتاهی که از آغاز اجرایشان میگذرد، از هر لحاظ موفقیت‌آمیز بوده است. بعنوان مثال ما اکنون مقدار قابل توجهی از محصولات کشاورزی قطر را به سایر کشورهای عرب صادر می کنیم. قطر با اینحال طبق اظهار سفیر آن علاقمند است که با سایر کشورهای منطقه خلیج فارس همکاریهای وافرتری در زمینه اجرای برنامه های کلی توسعه و آبادانی داشته باشد. در حال حاضر طرحهایی در دست تهیه و یا در مرحله اجرایی است که اجازه خواهد داد تا بعنوان مثال سیستم پولی واحدی برای منطقه‌ای که قطر یکی از اجزاء آن است بوجود آید و از طرف دیگر مذاکراتی جریان دارد که وقتی به موفقیت منتهی گردد ایجاد یک کارخانه مولد آلومینیوم را برای قطر و کشورهای همسایه آن بر اساس سرمایه‌گزاری و ترتیبات مشترک امکان پذیر خواهد ساخت.

سفیر قطر در پاسخ این سؤال که: «در باره آینده همکاریهای ایران و قطر چگونه فکر می کنید؟» چنین پاسخ داد:

روابط ایران و قطر واقعا خوب و دوستانه است و این امر نباید تعجب‌آور باشد، زیرا ایران و قطر بیش از یک قرن سابقه همکاری با یکدیگر دارند و در واقع حتی سابقه این همکاری به گذشته های بسیار دورتر از تاریخ مبادله سفیر میان دو کشور میرسد. بدون شک وجود روابط دوستانه بین ایران و قطر تضمین خواهد کرد که در آینده بازهم برداشته همکاریهای دوکشور افزوده شود.

آخرین جملاتی که سفیر قطر برزبان میراند، بیان آرزویی است که بهیچوجه جاه‌طلبانه نیست - گرچه عظمت آن واقعا ما را تحت تأثیر قرار میدهد. او میگوید:

آرزوی ما اینست که شاهد رشد همکاری و شکوفاتر شدن هرچه بیشتر پیوندهای دوستی میان کشورهای منطقه خلیج فارس باشیم و امیدواریم مسائل خاورمیانه نیز حل و فصل شود و به ما اجازه دهد که سال ۱۹۷۷ را در محیط صلح بسر بریم و نگاه خود را به افق دوستی هایی بدوزیم که امیدواریم بیش از پیش حاکم بر تمام ملل و کشورها گردد و این دوستی دائما قلمروهای وسیع‌تری را در مناسبات روابط بین‌المللی تسخیر کند.

بتی و آواز فلکلوریک

بتی هم از جمله خوانندگانیست که میکوشد کارهای و ارائه کند و پیرو مکتب خوانندگانی شده است که فولکلور میخوانند اما بسیاریشان معنای فولکلور را در نمی یابند و به خیال اینکه هر آهنگ محلی فولکلوراست خود را فولکلور خوان معرفی میکنند. در خبرها آمده بود که قرار است بتی و همسرش سعیدبیری که شاعر است به دورایران سفر کنند و آهنگها و ترانه های محلی بیاورند تا بتی بخواند حاصل این کار فقط یک آهنگ ترکی بود و لابد خوانندگان صدای خویش را زیاد در انتظار نخواهند گذاشت و بزودی با یک سری آهنگهای محلی حاصل ایران گردی خود را بنمایش خواهند گذاشت.

پروژکتور

اِلمو یک سینمای کوچک درخانه‌شما

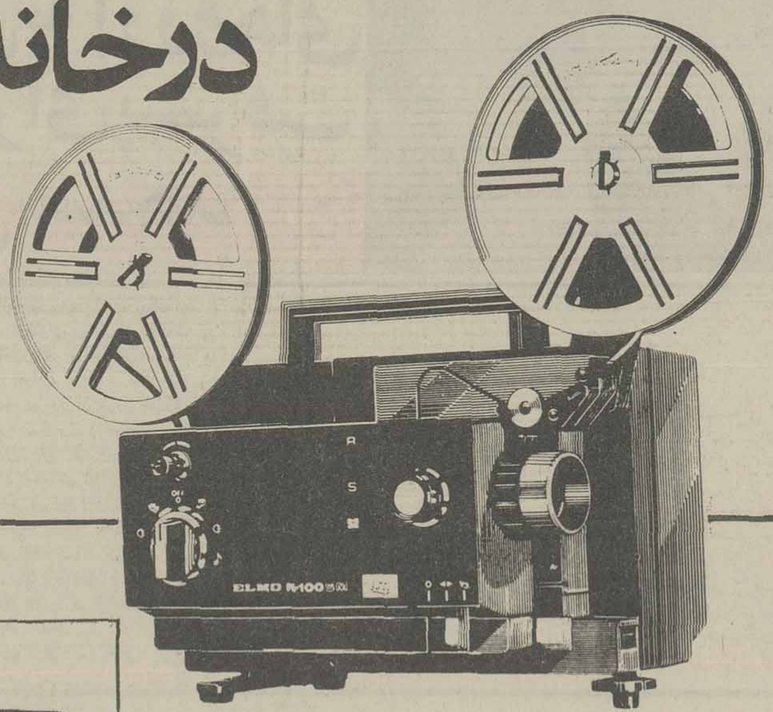

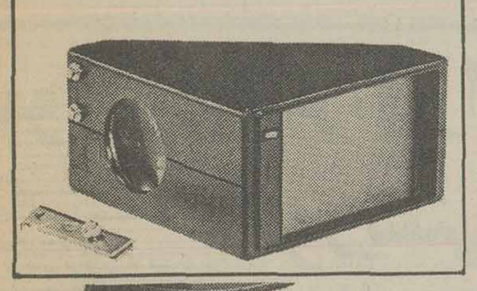

الموـ:
باپرده‌نمایش اختصاصی

آسانترین و کاملترین وسیله ایست که تاکنون برای نمایش فیلم های سوپر۸ میلیمتری ساخته شده است.

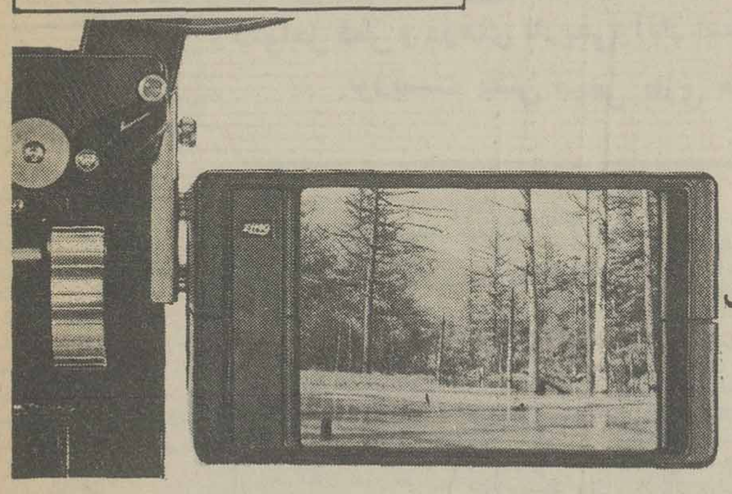

الموـ:

نمایش دهنده فیلم‌های ۸ میلیمتری سوپر ومعمولی
بالامپ ۱۲ولت ۱۰۰ وات هالوژن بانورسفید وشفاف.
باسرعت نمایش ۱۴ تا ۲۴ عکس درثانیه باانتخاب شما.
فیلم برای نمایش بطورانوماتیک آماده میگردد.
نمایش بطورمعمولی، تک‌عکس، اسلوموشن باسرعت $\frac{1}{2}$ ومعکوس
عدسی زوم درنزدیکترین فاصله باپرده نمایش بزرگ.

الموـ:
یادآورشادترین لحظات زندگی شما

ELMO

نمایشگاه و محل سرویس: خیابان شاه جنب ساختمان آلومینیوم تلفن ۶۶۱۵۳۳

PISHRO 35/50

اثری از پیچ وجود ندارد

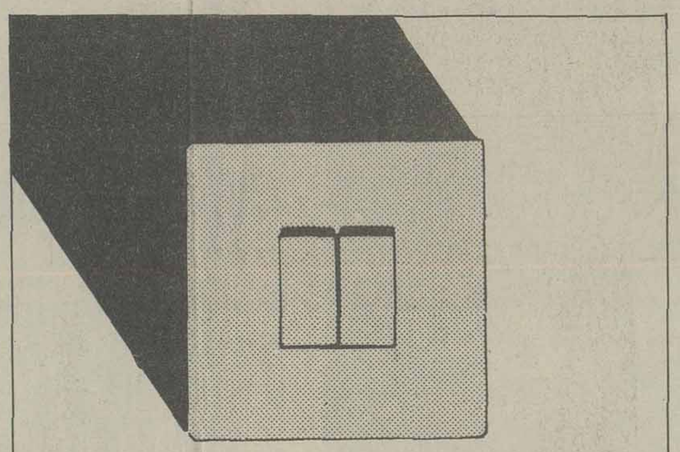

کلید بوش

ساخت آلمان به زیبائی ساختمان شما می‌افزاید زیرا طوری ساخته شده که اثری از پیچ روی آن وجود ندارد و نصب آن بسیار آسان است.

کلیدوپریزبوش ساخت آلمان
با مهر استاندارد درجه اول آلمان

BUSCH JAEGER

فروش در کلیه الکتریکی‌های معتبر
نماینده انحصاری در ایران: کادیران ـ تلفنهای مرکز پخش ۵۳۱۷۳۰ و ۵۳۲۶۶۲

PISHRO 35/58

روابط ایران و قطر بر اساس حسن تفاهم استوار است

قطر سعی در گسترش روابط خود با همه کشورها دارد

* والاحضرت شیخ خلیفه بن حمید آل ثانی امیر قطر

پنج سال تلاش پیگیر در راه پیشرفت و تعالی

امروز سه شنبه بیست و دوم فوریه، مطابق باسوم اسفند ماه، مصادف است باپنجمین سالروز زمامداری والاحضرت شیخ خلیفه بن حمد آل ثانی امیر دولت قطر.

پنجسال پیش در چنین روزی، موقعی که والاحضرت، زمام قطر را بدست گرفت، هدفش این بود که کشور خودرا از مرحله عقب ماندگی و انحطاط به مرحله پیشرفت، و زندگی مردم آنرا از مرحله بدویت به مرحله زندگی مرفه و متمدن بکشاند.

باراهنمائی‌هایی که والاحضرت شیخ خلیفه بن حمد آل ثانی امیر دولت قطر ظرف این پنجسال کرد، برهیچکس پوشیده نیست، که قطر، کشور همکیش ما گامهای سریعی در راه تعالی برداشت، هدف والاحضرت شیخ خلیفه که بانی قطر نوین و پرچمدار پیشرفت و ترقی آن میباشد این است که قطر در مصاف کشورهای مدرن و پیشرفته جهان درآید.

هدف عالیه والاحضرت امیر قطر پیشرفت کشورش در همه جنبه‌ها است و این هدف شامل آموزش و پرورش و بهداشت و احداث خانه‌های ارزان قیمت و برپائی دستگاه سالم اداری و تربیت نسلی که بتواند مسئولیت را به عهده گیرد و همچنین توسعه امور صنعتی و اقتصادی کشور میباشد.

والاحضرت شیخ خلیفه ایمان عمیقی دارد به اینکه بایاری هموطنان خود میتواند کشور خویش را از لحاظ اقتصادی و سیاسی و اجتماعی به یک کشور بزرگ تبدیل کند.

بدین انگیزه برآن شدیم تاخوانندگان گرامی را باگوشه‌هائی از پیشرفتهای عظیم قطر آشنا سازیم.

استقلال قطردرسال ۱۹۷۱ نقطه عطفی بود درتاریخ این کشور که زمینه را دربرابر این دولت جوان فراهم ساخت تا مسئولیت های عملی خود را در صحنه های عربی و بین المللی بعهده گیرد.

از زمان استقلال و بویژه از روزیکه والاحضرت شیخ خلیفه بن صمد آل ثانی زمام امور را بدست گرفت، دولت قطر سعی در توسعه روابط برادرانه و دوستانه خویش با تمام کشورهای جهان بویژه کشورهای اسلامی و عربی زد و در این باره تلاشهای سیاسی وسیعی بموقع اجرا گذاشت درچهار چوب این تلاشها والاحضرت امیرقطر برای تقویت و توسعه روابط خود با سایر کشورها مسافرتهائی باین کشورها کرد و گفتگوهائی با رهبران مختلف جهان بعمل آورد.

یکی از مسافرتهای ارزنده والاحضرت امیرقطر، مسافرتی است که از بیست و دوم تا بیست و پنجم آبانماه سال گذشته به ایران انجام داد.

این مسافرت که بدعوت رسمی اعلیحضرت همایون شاهنشاه آریامهر صورت گرفت، مدت سه روز طول کشید.

در مدت توقف والاحضرت امیرقطر در ایران گفتگوهای مهمی میان شاهنشاه آریامهر و وی صورت گرفت.

در این گفتگوها در درجه نخست، روابط دوجانبه میان دوکشور و اوضاع کلی منطقه مطرح شد.

نتایج گفتگوهای مزبور نمایانگر اتفاق نظر طرفین درمورد حمایت از امنیت و استقرار منطقه بود.

در این گفتگوها همچنین تحولات بحران خاورمیانه و حقوق ملت فلسطین در تعیین سرنوشت خود و همچنین مسائل جهانی مورد علاقه طرفین مطرح گردید.

روابط اقتصادی

پیوندهای اقتصادی موجود میان ایران و قطر روز بروز توسعه پیدا میکند و دوکشور کالاهای بیشماری را میان خود مبادله میکنند.

آماری که درباره گسترش روابط اقتصادی میان ایران و قطر دردست است نشان میدهد که این روابط بانگیزه پیوندهای برادرانه‌ای که میان دوکشور وجود دارد روز بروز افزایش پیدا میکند و واردات قطر از ایران سال به سال افزایش مییابد.

مهمترین کالاهائی که قطر از ایران خریداری و وارد میکند بقرار زیر است:

گوسفند - گاو - شتر - مرغ زنده - چوب ساختمانی - چوب سوخت - برنج - بیسکویت - تخم نباتات - گندم - جو - ذرت - سبزیجات تازه - میوه تازه - پیاز - سیر - سیب‌زمینی - فندق - گردو - پسته - بادام - عدس - باقلا - میوه خشک - کنسرو - سبزیجات مختلف - روغن نباتی - انواع شیرینی - چای - موادمختلف غذائی - فلفل - زردچوبه - هل - سیگار - توتون - روغن موتور - آسفالت - روغن حیوانی - رنگ - رب گوجه‌فرنگی - سنگ مرمر - نمک - پودرهای رختشوئی - عطر - لوازم پلاستیکی - کفش - کیف - لوله های پلاستیکی - تناب - پنبه - حوله - منسوجات مختلف - چادر - شیشه - چوب سقف - آهن - آلمینیوم - سیم - موتورهای دیزل - چرخ خیاطی - قطعات یدکی موتور - تلویزیون - باطری خشک - یخچال - پوشاک بهداشتی - انواع پارچه - لوازم فلزی دفاتر و منازل - لوازم موسیقی - اسباب بازی - ضبط‌صوت وترازو.

در مقابل قطر نیز کالاهای زیر را بایران میفرستد.

میوه های تازه - قطعات یدکی اتومبیل - موتورهای دیزل - رنگ - چای - موتور - پارچه و پوشاک - برنج - کالاهای مختلف - صنایع چوبی - شکر - پوست - پشم و کولر اتومبیل.

---

* شیخ عبدالعزیزبن خلیفه ال ثانی

نماینده قطر که به‌سمت نایب‌رئیس کنفرانس کلمبو انتخاب شد گفت:

اصول بیطرفی به آرزوهای ملت ما برای پیشرفت صورت تحقق میدهد

در پنجمین کنفرانس کشورهای بیطرف که درسال ۱۹۷۶ در تالار «باندرانایکه» در کلمبو تشکیل شد، شیخ عبدالعزیز بن خلیفه آل ثانی وزیر نفت و دارائی قطر و رئیس هیئت نمایندگی قطر بسمت نایب رئیس کنفرانس انتخاب شد.

شیخ عبدالعزیزبن خلیفه طی نطقی که درباره اصول نهضت بیطرفی و نتایج آن برای ملل جهان سوم در پنجمین کنفرانس کشورهای بیطرف ایراد کرد چنین گفت:

سیاست و اصول بیطرفی نشانگر آمال و آرزوهای جهان سوم است که خواهان روابط مودت آمیز و مسالمت امیز بین‌المللی دور از پیمانهای نظامی و استوار براحترام متقابل میباشد، کشورهای مستقل هم سیاست بیطرفی را ضامن آزادی و استقلال سیاسی خود و دور از گروه بندیهای نظامی و استراتژی دانستند. شیخ عبدالعزیزبن خلیفه آل ثانی سپس به مسئله نظام اقتصادی که میبایستی در دوران حاضر بمرحله اجرا درآید اشاره کرد و مصرانه تقاضا نمود که نظام اقتصادی جدیدی که برپایه های همکاری میان کشورها و برقراری تساوی میان همه کشورها استوار باشد بمرحله عمل درآید.

همچنین خواهان تلاش برای حمایت از صلح و امنیت بین‌المللی از طریق جلوگیری از بحرانهای بین‌المللی و لغو دسته بندیها و حل اختلافات محلی و تسویه اختلافات گوناگون از طرق مسالمت آمیز و پیروی کردن از اصول سازمان ملل متحد که خواهان لزوم ایجاد تحول در نظام اقتصادی فعلی بین‌المللی است گردید.

شیخ عبدالعزیزبن خلیفه آل ثانی دربازگشت از کنفرانس کشورهای بیطرف در کلمبو درباره موفقیتهای این کنفرانس طی مصاحبه‌ای گفت:

این کنفرانس توانست طی گفتگوها و مذاکرات خود، اهمیت نهضت بیطرفی را از طریق طرح اصول تازه‌ای برای همکاری و همبستگی میان اعضای خود که روز بروز برتعداد آنها افزوده میشود ثابت کند. شیخ عبدالعزیز قبل از ترک فرودگاه بین‌المللی باندرانایکه نیز طی مصاحبه‌ای با خبرنگاران درباره موفقیت کنفرانس سخن گفته بود.

چرا بعضی از کشور های صنعتی بدنبال افزایش بهای نفت ما را تهدید میکنند

* نمائی از مسجد بزرگ دوحه

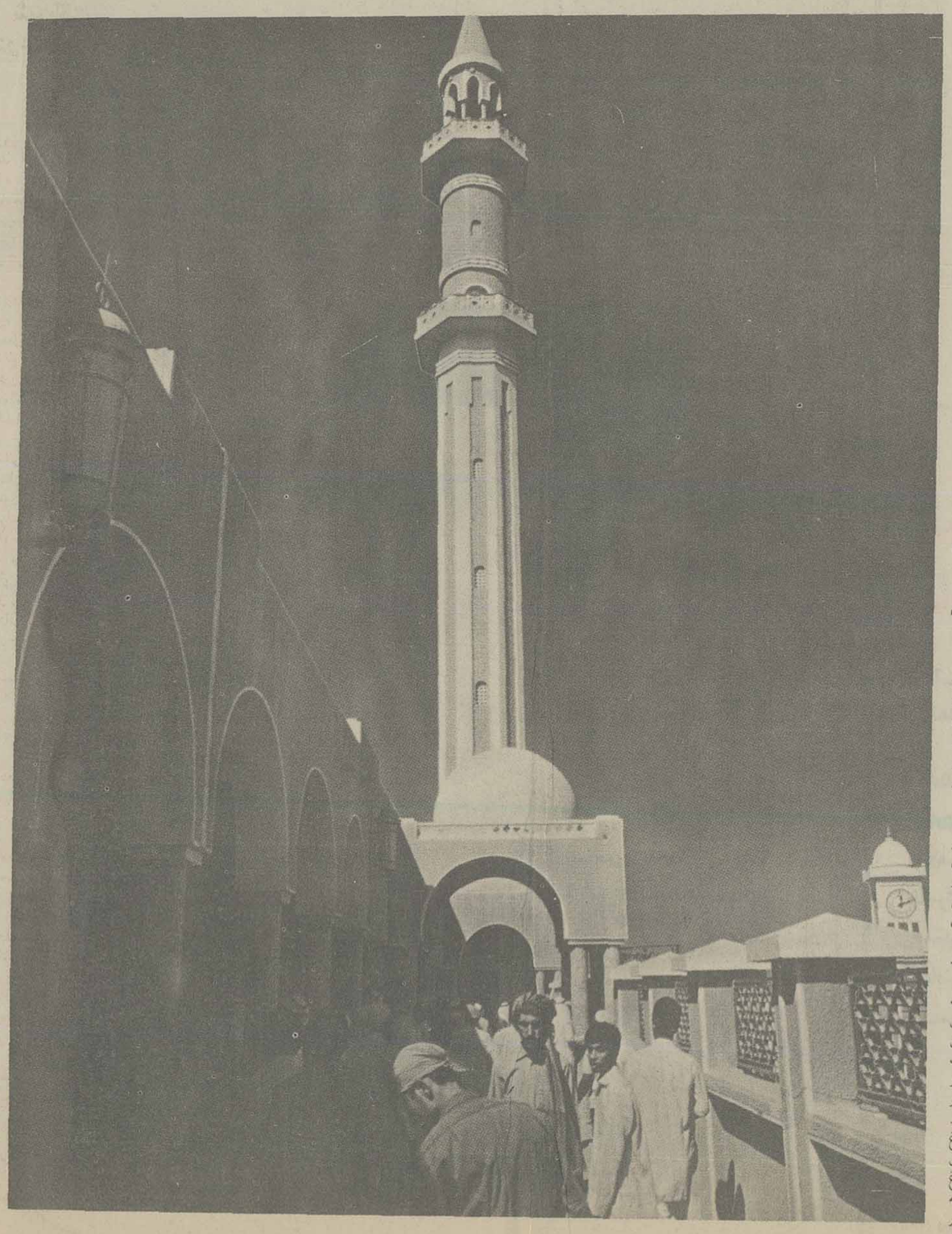

موقعیت قطر، آنرا بصورت یک کشور زیبای توریستی درآورده است

سواحل قطر و دژهای تاریخی و آثار اسلامی قطر درجلب نوریست نقش مهمی بازی می‌کند

موقعیت ممتاز کشور قطر، بان امکان میدهد تا بصورت یک کشور زیبای توریستی در آید.

از میان مراکزی که میتواند در جلب توریست نقش عمده‌ای ایفا کند، میتوان از «روستای غویر» نام برد که یک دژ قدیمی در آن قرار دارد. همچنین دژ «مریر» در منطقهٔ زیاره که نقطه ارتباط میان مناطق شمالی کشور و پایتخت آن دوحه بشمار میرود. و شهر عریش که در کنار ساحل دریا منطقه «رأس خداج» واقع است. سواحل ماسه‌ای قطر مناطق توریستی زیبائی را تشکیل میدهد و ابهای دریای آن مملو از انواع مختلف ماهیها میباشد.

از آثار اسلامی میتوان از تعداد بیشمار مساجد که در گوشه و کنار و روستاها و شهرها دیده میشود نام برد. مهمترین مساجد قطر، مسجد بزرگ دوحه است که با مدرن‌ترین سبک‌های معماری و مهندسی ساخته شده است.

موزه ملی قطر

موزه ملی قطر روز ۱۹۷۵/۶/۲۳ گشایش یافت تا بصورت مرکز حفظ آثار تاریخی قطر باشد و نسلهای آینده بتوانند با گذشته کهن کشور خویش آشنا شوند. این موزه از چهار بخش تشکیل شده است که عبارتند از کاخ قدیم - موزه نو دریاچه. بخش چهارم هم شامل موزه دریائی است. این بخش طوری ساخته شده تا حیوانات و موجودات و انواع ماهیهای خلیج فارس در آن بمعرض تماشا گذاشته شود.

توریست در قطر فقط منحصر به دیدار از آثار جهانگردی قدیمی و کهن نیست بلکه هر جهانگردی میتواند از آثار تمدن جدید هم دیدن نماید.

هم اکنون کشور قطر، زیباترین کشورهای منطقه با گامهای بلندی در راه نهضت و تمدن که پایه‌های آنرا والاحضرت شیخ خلیفه بن حمدال ثانی امیرقطر پایه گذاری کرده پیش میرود. نتایج برنامه‌های وسیعی که به ابتکار والاحضرت طرح شده بصورت اقدامانی بزرگ جلوه گری کرده و بهره آنرا سراسر کشور بویژه دوحه پایتخت آن میبرد. دوحه پایتخت قطر، زیباترین شهر قطر پر جمعیت‌ترین شهرهای این کشور است. برابر سرشماری سال ۱۹۷۲ جمعیت دوحه معادل یکصدهزار نفر است. علاوه بر وزارتخانه‌های مختلف سایر سازمانهای دولتی، سفارتخانه‌های خارجی و همچنین موسسات مالی و بازرگانی و فنی و فرستنده‌های رادیو تلویزیون و موسسات مطبوعاتی قطر در دوحه قرار دارد.

فرودگاه و بندر

فرودگاه بین‌المللی قطر که مورد توجه شدید دولت است در دوحه قرار دارد. دولت قطر مبلغ یکصد میلیون ریال قطری برای توسعه فرودگاه قطر اختصاص داده تا سنگین‌ترین هواپیماها بتوانند در آن فرود ایند.

دولت قطر قراردادهای دو جانبه هواپیمائی کشوری با انگلستان و اردن و لبنان منعقد ساخته و هم اکنون گفتگوهائی برای عقد قرار دادهای مشابهی با سایر کشورهای جهان در جریان است.

اهمیت بندر دریائی دوحه هم از اهمیت فرودگاه آن کمتر نیست. برای احداث این بندر در سال ۱۹۷۰ مبلغ ۱۱۴ میلیون و ۲۸۶ هزار ریال قطری هزینه شد.

شهر دوحه هم اکنون توسط یک شبکه وسیع از طریق زمین و دریا و فضا با کشورهای مختلف ارتباط دارد و دولت هم برنامه‌های وسیعی را برای ارتباطات تلفنی و تلگرافی اجرا میکند و اخیرا رابطه تلفنی مستقیم میان قطر از یکطرف و امارات متحد، عرب و کویت از طرف دیگر در جریان است.

کتابخانه قطر

کتابخانه قطر هم یکی از مراکز مهم دوحه بشمار میرود. در این کتابخانه تعداد ۳۶ هزار جلد کتاب و همچنین یکهزار جلد کتاب خطی عربی، و شش هزار کتاب بزبان خارجه نگهداری میشود.

این کتابخانه در بیش از یکصد مجله و روزنامه آبونمان میباشد.

یکی دیگر از مراکز تفریح دوحه، پارک این شهر است. دو سال پیش شهرداری دوحه دست به توسعه این پارک زد، بگونه‌ای که دارای یک رستوران مدرن، و سالنهای مطالعه و انواع بازیها و سرگرمیها و استخر و فواره‌های زیبا و باغ کودک میباشد.

یکی دیگر از مراکز دیدنی دوحه، باغ وحش آن است که مطالعاتی برای توسعه آن در جریان میباشد. این باغ وحش در ده کیلومتری جنوب دوحه واقع است و فعلا چند نوع حیوان در آن نگهداری میشود.

* ضیافت اعلیحضرت شاهنشاه آریامهر و علیاحضرت شهبانوی ایران بافتخار والاحضرت امیرقطر در مسافرت اشان به تهران

نطق والاحضرت امیر قطر در مراسم گشایش کنفرانس اوپک

همه تصمیم براین داریم که ملل خود را بسوی ترقی سوق دهیم

طی یکربع قرن کمتر از یک پانزدهم هر دلار درآمد نفت به تولید کننده میرسید

تورم در کشور های صنعتی زائیده بحران اقتصادی بین المللی است

کمك کشورهای اوپك به کشورهای در حال رشد پنج برابر کمك همه کشور هااست

* هیئتهای نمایندگی کشورهای عضو اوپک در چهل وهشتمین کنفرانس اوپک در دوحه

درجهل و هشتمین کنفرانس کشورهای صادر کننده نفت، «اوپک» که روز پانزدهم دسامبر گذشته (۲۴ آذرماه ۲۵۳۵) درقطر تشکیل شد، والاحضرت شیخ خلیفه بن حمد آل ثانی امیرقطر نطق زیر را ایراد کرد:

جناب آقای رئیس کنفرانس.

جنابان آقایان وزرا وروسای هیئتهای نمایندگی.

آقایان

بنام دولت قطر و بنام خودم بهترین درودها را بشما میفرستم.

و بسیار خوشوقتم که بشما خیرمقدم بگویم و شادمانی ملت و دولت قطر را از تشکیل این کنفرانس. برای دومین بار در دو حه پایتخت کشور دوم شما اعلام دارم. ضمن اینکه برای شما آرزوی بهترین روزهای اقامت میان ما میکنم، امیدوارم احساس کنید که واقعا میان بستگان و خویشاوندان خودتان هستید و این فرصت را پیداکنید تا از نمودهای پیشرفت ما دیدن نمائید زیرا همگی تصمیم براین داریم که ملل خود را بسوی تعالی و ترقی سوق دهیم تا بتواند موقعیت شایسته خویش را دراجتماع بین المللی کسب کند.

جنابان آقایان

موقعیکه در سپتامبر ۱۹۶۰، سازمان کشورهای صادر کنند، نفت تشکیل شد، یک نظام جهانی که از طرف کشورهای بزرگ صنعتی طرح شده بود مورد اجرا قرار داشت که بموجب آن روشهای ظالمانه‌ای دنبال میشد و این روشها به شرکتهای نفتی مختلف امکان داد تا تسلط کامل خود را بر صنایع نفتی کشورهای درحال رشد و صادرکننده گسترش دهند، و انگیزه همین احساس و بمنظور شرکت درتحقق دادن این هدفها، دولت ما اقدام به عضویت درسازمان اوپک کرد و اولین عضوی بود که بلافاصله پس از تاسیس سازمان بعضویت آن درامد. عضویت قطر دردومین کنفرانس اوپک که درژانویه ۱۹۶۱ در کاراکاس تشکیل شد تصویب شد. عضویت کشورها دراین سازمان همچنان ادامه یافت تا اینکه عده اعضای آن اینک بالغ بر سیزده عضو میباشد. این کشورها بزرگترین کشورهای صادرکننده نفت هستند که هشتاددرصد نیازمندی نفتی جهان را تامین میکنند و بیش از هشتادوپنج درصد ذخایر نفتی جهان را دارا میباشند.

* شیخ عبدالعزیزبن خلیفه وزیر دارائی و نفت درمسند ریاست کنفرانس اوپک در دوحه

اوپک... و مسئولیتها و اقدامات

بدون شک سازمان ما قدرت خود را برای تحقق دادن اقدامات عظیم ملی و بین المللی ثابت کرده است و دراینجا مجالی برای بررسی آن وجود ندارد همچنین موفقیت آن درتحقق یافتن این اقدامات باعث شد تا تحولی در روابط نفتی بین المللی وتعادل قوا درجهان این صنعت بوجود آید، دراین باره، میتوانیم به سه موضوع اصلی زیر مباهات کنیم:

اول اینکه همه اقدامات ما در پرتو مطالعات و بررسیهای علمی که دستگاههای متخصص سازمان ما صورت داده انجام گرفته است.

دوم اینکه این اقدامات دراثر همبستگی ووحدت صنوف ماصورت گرفت و همین اقدامات قدرت اجتماعی هریک از اعضا را افزایش داد. سوم اینکه همه اقدامات ما براین ایمان ما استوار است که دارای دومسئولیت عظیم زیر هستیم:

اول مسئولیت ملی ما درحمایت ازحقوق حقه ملل ما و دیگری مسئولیت بین المللی ما درحفظ ونگهداری حقوق و منافع حقه سراسر اجتماع بین المللی.

اوپک... واقتصاد بین المللی

دراینجا با کمال اطمینان باید بگوئیم که احساس عمیق کشورهای اوپک به داشتن آن دومسئولیت عظیم در بیانیه کنفرانس اوپک که روز ششم مارس ۱۹۷۵ درالجزایر تشکیل شد کاملا درک میگردد. دران بیانیه تاکید شده بود که اعضای اوپک بطور دستجمعی صادقانه خواهان برپائی همکاری متین میان کشورهای اوپک از یکطرف و همه کشورهای صنعتی و کشورهای درحال رشد از طرف دیگر هستند تا بتوانند درسازندگی نظام تازه اقتصادی بین المللی که سازمان ملل متحد در اول مه ۱۹۷۴ در بیانیه خود به آن اشاره کرده بود شرکت کنند. بدین ترتیب که اعضای اوپک ابتکار را بدست گرفتند و در بیانیه خود تعهد خود را نسبت به پیشنهادهای سخاوتمندانه برای کشورهای صنعتی و کشورهای درحال رشد اعلام داشتند.

درمورد کشورهای صنعتی، این طرحها شامل موارد زیربود: اولا: دادن کمکهای نفتی باندازه‌ای که به این کشورها امکان دهد تا با خواسته های حیاتی اقتصادی خویش رویاروئی کنند.

ثانیا: تثبیت قیمت نفت تا بتوانند تغییراتی ضروری در اوضاع اقتصادی خود بوجود آورند.

سوم: دادن تسهیلات مالی بصورت دوجانبه یعنی از طریق سازمانهای بین المللی تا بتوانند میزان پرداختهای خود را تغییر واقتصاد خود را توسعه دهند.

اوپک... و کشورهای درحال رشد

درمورد کشورهای درحال رشد، سازمان کنفرانس سران کشورهای اوپک تاکید کردند:

یکم: تصمیم این کشورها در مشارکت با همه امکانات دراجرای برنامه های ویژه‌ای که سازمان ملل متحد برای کمک به کشورهای درحال رشد وضع کرده است.

دوم: دادن کمکهای بیشتر و وام و کمک بلاعوض برای توسعه این کشورها.

سوم: ایجاد هماهنگی در برنامه های ویژه کشورهای اوپک درمورد همکاری مالی بمنظور کمک به کشورهای درحال رشد جهت بهره برداری از امکانات کشاورزی و کسب نرخ عادلانه‌ای برای صادرات مواد اولیه و کالاهای اساسی خود. درمقابل همه این پیشنهادها، کشورهای اوپک از کشورهای صنعتی، فقط خواهان تضمین هائی شدند. تا بتوانند به آن پیشنهادها وفادار باشند و با نیازمندیهای رشد خود رویاروئی کنند. تضمین های خواسته شده عبارت است از: یکم: برقراری قیمت حقیقی عملی برای درآمدهای نفتی ما که با معیارهای عادلانه کالاها و تکنولوژی بستگی داشته باشد.

دوم: شرکت جدی کشورهای صنعتی درتحول و پیشرفت کشورهای درحال رشد.

تورم پولی جهان.... و قیمتها

برای درک میزان وفاداری کشورهای اوپک در پیشنهادهای یادشده، بطور مثال به بعضی از حقایق مادی ثابت اشاره میگردد. درمورد پیشنهادهای ما به کشورهای صنعتی، و صرف نظر از کمکهای مالی و اقتصادی وسیعی که کشورهای عضو اوپک به این کشورها داده‌اند و صرف نظر از روش منفی کشورهای ضربدر و تهدیدهائی که درمقابل خواسته های اوپک برای بالا بردن قیمت نفت بمیزان تورم مالی جهانی بمنظور حفظ قدرت خرید خود، وحتی صرف نظر از مطالعات علمی که ثابت کرده نسبت تورم درقیمت واردات کشورهای اوپک درفاصله سالهای ۱۹۷۳ تا ۱۹۷۶ از ۱۱۰ درصد تجاوز کرده است، صرف نظر از همه این موارد کشورهای عضو اوپک درکنفرانس وزیران خود که دردهم ژوئن ۱۹۷۵ درگابن تشکیل شد قیمت نفت را تاپایان سپتامبر ۱۹۷۵ ثابت نگهداشتند. دران ماه کشورهای ما درکنفرانس خود که دروین تشکیل یافت با افزایش ده درصد اکتفا و این قیمت را تا پایان ماه ژوئن ۱۹۷۶ ثابت نگهداشتند و سپس تصمیم گرفتیم که این قیمت تا پایان سال ۱۹۷۶ ثابت شده بود باقی بماند. درصورتیکه ثابت بود که ادامه تورم مالی جهانی باعث ادامه عقب افتادن قدرت خرید درآمدهای نفتی ما شده است. و این تورم درکشورهای صنعتی زائیده بحران اقتصادی بین المللی است که قبل از بروز مسئله قیمت نفت دراین کشورها بوجود آمده بود. این امر ثابت میکند که هیچگونه رابطه‌ای میان این قیمتها و آن بحران که همه مردم میدانند که انگیزه های مختلفی جزانگیزه نفت دارد، موجود نمی باشد.

درمورد پیشنهادهای ما برای کشورهای درحال رشد، کاملا درک میکنیم که وفاداری ما به آن چیزی نیست مگر انجام وظیفه خود درقبال کشورهای دوست بمنظور تحقق دادن صلاح و خیرما و صلاح و خیر آنها و امکان دادن به جهان سوم ما برای شرکت جدی در پایه گذاری همکاری اقتصادی بین المللی.

و اگر بتوانیم درباره انجام آن ماموریت که درحقیقت ماموریتی است بنفع خودمان، صحبت کنیم، درواقع تبلیغات مغرضانه را باطل و حقایقی را ثابت مینمائیم.

حقایق.... اسناد... و ارقام

خلاصه این حقایق باستناد اسناد سازمان ملل متحد و سازمانهای ویژه دیگر بین المللی عبارت است از:

* میزان کمک های مالی که کشورهای اوپک درسال ۱۹۷۴ به کشورهای درحال رشد داده‌اند به تنهائی بالغ بر پنج برابر کمکهائی است که کشورهای صنعتی رویهمرفته داده‌اند.

کما اینکه معادل یک چهارم کمکهائی است که همه کشورهای جهان داده‌اند. زیرا برابر آمار رسمی این کمکها بالغ بر یازده میلیارد دلار شده بود که کشورهای اوپک دومیلیاردونیم آن را داده بودند.

* کمکهای کشورهای اوپک به کشورهای درحال رشد، از یکمیلیارد ونیم درسال ۱۹۷۳ به ۹ میلیارد دلار در سال ۱۹۷۵ افزایش یافت یعنی ظرف مدت مزبور به شش برابر رسید.

* میزان کمکهای کشورهای اوپک به کشورهای درحال رشد درسال جاری بالغ برسه درصد از کل درآمد ملی آنها شده است. برابر آمار میزان کمکهای اوپک بکشورهای درحال رشد ده برابر کمکهای کشورهای صنعتی پایین کشورها میباشد درحالیکه میزان درآمد ملی این کشورها بیست برابر درآمد کشورهای اوپک میباشد.

و آنچه برای هزینه های جنگی مصرف میشود بالغ برسی برابر کمکهائی است که از کشورهای ثروتمند به کشورهای فقیر میرسد.

قطر... و کشورهای درحال رشد

دراینجا لازم است اشاره کنیم که میزان کمک قطر به کشورهای درحال رشد درسال ۱۹۷۴ معادل ۱۲ درصد درآمد ملی آن سال بود و این میزان درسال ۱۹۷۵ به بیست درصد افزایش یافت و درسال ۱۹۷۶ بالغ بر پانزده درصد گردید.

جنابان آقایان

کشورهای عضو اوپک درحالیکه تلاش دارند روابط اقتصادی خود را با کشورهای صنعتی روی پایه های صمیمی قرار دهند و ناهنجاریهای موجود دراین روابط را ازبین ببرند، کاملا دراین عقیده هستند که این امر تنها راه اجرای وفاداری خود درقبال ملل خویش و درقبال ملل کشورهای صنعتی و همه ملل جهان میباشد.

ابعاد فداکاری.... و تعادل قیمتها

مسلم است که نفت برای کشورهای صنعتی درجهت تحقق یافتن پیشرفت صنعتی و رفاه اقتصادی و اجتماعی حداقل تا پایان این قرن عنصر اساسی خواهد بود. همچنین کشورهای عضو اوپک مقدار نفتی استخراج و صادر میکنند که بیش از احتیاجات مالی خود میباشد تا بتوانند در برآورد نیازمندی آن کشورها وفادار بمانند. و تورم جهانی و بحران پول بین المللی باعث میشود که اقدام کشورهای اوپک به نگهداری ذخائر نفتی دردل خاک بهترین راه حلهای مناسب منافع اقتصادی حال و آینده آنها باشد بویژه اینکه نفت ماده ایست پایان پذیر و تجدید ناپذیر

اگر میزان همکاری کشورهای عضو اوپک درجهت منافع کشورهای صنعتی و منافع جهان چنین است و در راه دادن این کمک فداکاری میکنند. پس چرا درباره لزوم ایجاد تعادل عاقلانه و منصفانه میان قیمت های نفت آنان و قیمت کالاهای ساخته شده بوسیله همین نفت که از کشورهای صنعتی وارد میکنند بحث و مناظره میشود.

دوران تهدید سپری شده است

چگونه میتوانیم قبول کنیم که بجای موافقیت با این خواسته که نشانگر حق و منطق است، بعضی از کشورهای صنعتی موقعیکه بیم پیدا میکنند که ما ناچار به بالابردن قیمت نفت خود حتی به میزان اندکی شویم واین میزان فقط قسمت کوچکی از ضررهای ما را که از کاهش بهای واقعی آن قیمتها بوجود آمده میپوشاند متوسل به تهدید میشوند، درصورتیکه دوران تهدید سپری شده است و نتیجه‌ای ندارد جزاینکه بروابط طرفین لطمه بزند، و ما را از حل مشکلات بین المللی اقتصادی که موردبحث میباشد بازدارد و تلاشهای ما را برای پیداکردن راه حلهائی جهت آن مشکلات که به همه گروهها و شاید بشریت خدمت میکند خنثی میسازد.

مرگ در رفاه... و مرگ در گرسنگی

خودخواهی که شیوه دوران گذشته بود و با سپری شدن آن به تسلط کشورهای صنعتی به سرنوشت سیاسی و اقتصادی جهان خاتمه داده شد منجر به تقسیم جهان به دوقسمت شد: جهان ثروتمندان پیشرفته که از بالاترین میزان رفاه و آسایش برخوردار است واین جهان کمتر از یکسوم جمعیت دنیا را دربرمیگیرد. و جهان فقرای عقب افتاده که با شدیدترین مشکلات بدبختی وحرمان و فقر و حتی مرگ با گرسنگی روبرو هستند واین جهان بیش از دوسوم جمعیت دنیا را فرامیگیرد.

این است بزرگترین مشکل بشریت در دوران حاضر که بزرگترین خطر تهدید کننده آرامش و برقراری صلح وامنیت بین المللی بشمار میرود.

اوپک..... و کشورهای درحال رشد

واگر کشورهای عضو اوپک از روی رضا و رغبت با تمام امکانات خود در تلاشهائی که جهت برپائی نظام اقتصادی جدید و عادلانه‌ای که همه برآن هستند که برپائی آن بجای نظام ظالمانه فعلی تنها راه محو این عارونتگ است، شرکت میکنند، ایا بهتر نیست که این کشورها دست خود را که قادر است درتحقق یافتن این هدف بزرگ یاری دهد همچنان دراز نگهدارند.

جنابان آقایان

کشورهای ما که عضو اوپک هستند از کشورهای درحال رشد میباشد و بانگیزه اوضاع و اصول خود، ازوطمع را نمی شناسند. و این کشورها احساسات مودت امیز نسبت به همگان دارند و خالصانه خواهان همکاری بین المللی جهت تحقق یافتن عدالت اقتصادی و اجتماعی که بعنوان پایه اساسی فراهم ساختن حیثیت انسانی موردنیاز اجتماع بشریت است، میباشد

ایمان کامل دارم که با تشکیل این کنفرانس که توجه همه جهانیان، بزرگ و کوچک، ثروتمند و فقیر را جلب کرده است، همگی به اهمیت مسئولیتی که برعهده دارید واقف هستید.

دربایان بهتر ازاین نمی بینم که اظهار اطمینان نمایم که ایده همیشگی ما برادری استوار برعدالت میان افراد بشریت باقی خواهد ماند و وسیله همیشگی ما **برای** تحقق یافتن آن، همکاری با اجتماع بین المللی از راه همکاری صادقانه استوار برمحبت واحترام متقابل خواهد بود.

از خداوند مسئلت دارم که شما را درقدمهای خود ثابت نگهدارد و خوشوقتم که چهل وهشتمین کنفرانس اوپک را بگشایم.

والسلام علیکم و رحمة الله و برکاته

* والاحضرت شیخ خلیفه بن حمدال ثانی امیرقطر در مراسم گشایش کنفرانس نطق مهمی ایراد کرد

* والاحضرت شیخ خلیفه در ضیافتی که بافتخار هیئتهای نمایندگی برپا شده بود. آقای جمشید آموزگار وزیر دارائی سابق رؤسای هیئتهای نمایندگی ایران و عربستان درطرفین والاحضرت دیده میشوند.

گزارش

فرشتگانی که از دنیای خاکی بال گشوده‌اند

گزارش‌های تکان دهنده یک خبرنگار، پایه‌های پرستاری نوین جهان را بی‌ریخت. خبرنگار، ناشناس ماند ولی گزارش‌ها و خبرهایش از جبهه جنگ کریمه در «تایمز لندن» دنیائی را به هیجان می‌آورد و بخصوص وضع رقت بار مصدومین و مجروحین جنگ، مردم اروپا و بیش از همه مردم انگلیس را در ماتم فرو برده بود.

وزیر جنگ امپراطوری فخیمه انگلستان که قشونش همراه فرانسه و عثمانی علیه روسیه تزاری می‌جنگیدند، برای نجات مجروحین به تلاش افتاد و تنها آشنائی خانوادگی با خانواده نایتینگل او را بفکر «فلورانس» انداخت و شبی که مردم وحشت زده انگلیس در انتظار تدابیر دولت برای نجات جان مجروحان بودند مرد انگلیسی، یکشب، از سوی خانواده‌های مجروحان و تمامی مردم انگلیس خطاب به «فلورانس» سی ساله گفت:

«در سراسر انگلیس تنها یکنفراست که می‌تواند سازمان پرستاری ما را در جبهه نظم بخشد و گروهی را برای پرستاری در جبهه تربیت و آماده کند و آن شخص شما هستید.»

و چنین شد که فلورانس نایتینگل سی ساله که به نام زادگاهش «فلورانس» نامیده می‌شد دامن خدمت به کمر بست و به رغم دشواریها و مصائب کشنده جبهه جنگ به پرستاری مجروحان پرداخت و چه شبها که در گوشه‌های تاریک میدان جبهه، فانوس بدست، بسراغ زخمی‌ها می‌شتافت و تمامی شب، بخش‌های بیمارستان جبهه را که با خون جگر ساخته بود به امید التیام درد یک دردمند زیر پا می‌گذاشت. وقتی جنگ تمام شد، فرشته تازه‌ای از دنیای خاکی بسوی فرشته‌گان خدا بال گشود. این فرشته سپید پوش فلورانس نایتینگل بود که چون سرداری فاتح در بازگشت به لندن مورد استقبال مردم و خانواده‌های سربازان قرار گرفت و به لقب «فرشته کریمه» و «بانوی چراغ بدست» ارزانی بخشیده بودند. دولت، بپاس خدمات انسانی و ارزنده‌اش، پنجاه هزار لیره انگلیسی تقدیمش کرد و از همین پول اولین مدرسه پرستاری بیمارستان «سنت توماس» را پایه گذاشت و در حقیقت نهضت پرستاری نوین درجهان پا گرفت.

از جنگ کریمه تا کنون ۱۲۷ سال می‌گذرد. عمر مدرسه پرستاری «سنت توماس» شاید سه ـ چهار سال کمتر از این باشد. و بدین سان یک دختر ایتالیائی در جبهه‌های جنگ پرستاری نوین دنیا را به اینـدگان آموخت و خود وقتـی در سن نود سالگی چشم از جهان فرو می‌بست (۱۹۱۰) چنین گفت: «اگر از من بپرسند در میان دلنوازترین نغمه‌ها و شورانگیزترین آوازهائیکه در عمرم شنیده‌ام کدام را انتخاب خواهم کرد، بی‌تامل پاسخ خواهم داد صدای نفس آرام زنان و مردان مجروحی که التیام یافته‌اند.»

روز پرستار، هدیه پور داود.

حرفه شریف و انسانی پرستاری در کشور ما نو بابیت. تا شصت سال پیش از این که امریکائیها مدرسه پرستاری تبریز را تاسیس نکرده بودند، پرستاری ما پایه‌ای نداشت. سال ۱۳۲۱ آموزشگاه پرستـاری شرکت نفت تشکیل شد و در سالهای بعد آموزشگاههای پرستاری اشرف پهلوی و رضا شاه کبیر...

در ایجاد پرستاری نوین ایران، نقش یک پرستار سالخورده انگلیسی بنام «میس وات» را نباید نادیده گرفت. او که سالها مدیره آموزشگاه پرستاری اشرف پهلوی بود ـ با انضباط سخت وتحسین انگیز انگلیسـی الفبای پرستاری را به شاگردان می‌آموخت... پرستاری جوان ایران، از سال ۱۳۴۰، در میان روزهای خاطره انگیز سال، مقام والائی یافت و به راهنمائی استاد بزرگوار ابراهیم‌پور داود ایران شناس نامی ایران روز پنجم اسفند که در ایران باستان روز «سپندارمذ» روز فرشته نیکوکاری ـ بود به نام روز پرستار نامگذاری شد و از آن ببعد، هر سال، در روز پنجم اسفند، سپید جامگان ایران طی مراسمی روز پرستار را گرامی می‌دارند. به رسم یک عادت دیرین، به مناسبت روز پرستار پنجشنبه این هفته برگزار میشود با گروهی از آنان به گفتگو نشسته‌ایم.

ازلحظه تولد تاواپسین لحظه های عمرهرگاه ـ تنمان رنجورباشد، این پرستارو لبخند یومهر وست که تحمل آلام را آسان میکند.

✱ **زهرا کلـکاران پرستـار بیمارستان مدائن: مشکل بزرگ ما اینست که بعضی از مردم آنگونه که باید و شاید نسبت بما خوشبین نیستند. حال آنکه پرستاران امروز عموما افراد تحصیلکرده‌یی هستند که با عشق و علاقه خدمت به همنوع این حرفه را انتخاب کرده‌اند.**

✱ **صفـا حیدر زاده ـ نرس بیمارستان بهآور: من در شرایطی این حرفـه را انتخـاب کردم که وجـودم سراسر عشق و علاقه خدمت به مردم بود با این طرز تفکر پرستار شدم. اما موضوعی که مرا رنج میدهد تهیه یا نمایش بعضی از سریالهای تلویزیونی و برخی از فیلمهای سینمایی است که در شان پرستار نیست زیرا این گونه فیلمها یک شخصیت جلف یا منفی از پرستار میسازد.**

✱✱ **سیمین صداقت پرستار بیمارستان میثاقیه: در جامعه امروز ایران همه باید خدمت کنند. بنظر من هر کسی می‌تواند در هر لباسی به میهن خدمت کند حالا چه پرستـار باشد و چه رفتگر ولی حرفه ما یعنی پرستاری نسبت به حرفه‌های دیگر خیلی مشکل است و انسان باید خیلی صبور، مهربان باشد که بتواند سالها از بیماران نگهداری کند.**

✱ **حمیده سراجـی ـ نرس بیمارستان آبـان: هر کسـی حرفـه پرستاری را قبول کند باید افکار خیلی بالا و سطح دید آن از یک خانم معمولی بالاتر باشد چرا که اگر یکنفر مریضی در خانه داشته باشد حالا این مریض یکی از عزیزترین کسان او باشد پس از چند ماه خسته میشود و اگر لبخندی هم به بیمار بزند از روی ترحم است. در حالیکه حرفه پرستاری اینطور نیست. کسی که سوگنـد پرستاری میخورد باید تا آخر عمر مهربان باشد و خودش را وقف بیمار کند.**

✱ **نسرین حسینی ـ پرستـار بیمارستان میثاقیه: من وقتی حرفه پرستاری را انتخاب کردم پیه تمام حرفها را به تنم مالیدم، زیرا اکنون هنوز که هنوز اسـت اکثـریت خانواده‌ها به حرفه پرستاری خوشبین نیستند، تقصیری هم ندارند چرا که این فیلمهای تلـویزیونی از یک پرستار یک دختر جلف ساخته است.**

✱ **نسـرین حجتـی پرستـار بیمارستان پارس: من چون خواهرم این حرفه را قبول کرد و من هم دیدم که حرفه بسیار جالبی است انرا با جان و دل قبول کردم زیرا با اینکار میتوانم به هموطنم خدمت کنم و این کار تا حدودی مرا ارضاء می‌کند. در حالیکه خانواده‌ام بخاطـر اینـکار خواهرم را طرد کرده‌اند.**

اکنون در ایران ۲۵ آموزشگاه پرستاری وجود دارد که هر سال به ۸۰۰ نفر لیسانس پرستاری میدهد. در حدود ۵ هزار پرستار، ۸۰۰ پرستار ماما و ۹۰۰ مامـا و هزار بهیار بکار پرستاری در بیمارستانهای دولتی و خصوصی ایران مشغـول هستنـد. در حالیکه این گروه بهیچوجه نمی‌توانند پاسخـگوی این کشـور ۳۴ میلیونی باشند. باشد که با کوشش مسئولان امر و ایجاد آموزشگاههای جدید در چند سال آینده بتوانیم تمام بیمارستانها را از نظر پرسنل پرستاری کامل کنیم.

JVC
برنامه‌های رنگی را
از تلویزیون رنگی تماشا کنید

اگر هنوز
تلویزیون رنگی نخریده‌اید
بما فروشندگان تلویزیون
مراجعه کنید
تا راهی برای واگزاری یك دستگاه تلویزیون رنگی
بشما پیشنهاد کنیم

برای اینکه زودتر یك دستگاه
تلویزیون رنگی سکام ایرانی
داشته باشید و برنامه های
جالب رنگی و شوهای نوروزی را
بطور رنگی تماشا کنید

ما تصمیم گرفتیم
برای مدت کوتاهی
شرایط فروش خود را
با امکانات پرداخت شما تطبیق دهیم

ما یکی از بهترین تلویزیونهای رنگی جهان بنام
جی-وی-سی نیویکو
را که برای ایران و با سیستم سکام ایرانی ساخته شد
و از نظر مشخصات تکنیکی
با سیستم رنگی منتخب ایران مطابقت دارد
بشما عرضه میکنیم

باواکسیناسیون بموقع دیفتری،
گزار، سیاه‌سرفه، فلج کودکان، آبله،
سل و سرخک به سلامت کودکان
خود کمک کنید. واکسیناسیون
در مراکز بهداشتی رایگان است

برای تبادل نظر با ما فروشندگان به آدرس های زیر مراجعه فرمائید

فروشندگان تهران

گویا	میدان تجریش	۲۷۲۳۷۱ - ۲۷۷۳۷۱
تکنوالکتریك	اول فرح آباد ژاله مقابل تسلیحات	۳۳۵۲۶۰
دانشور	مهرآباد جنوبی- مقابل پایگاه یکم- خیابان نوکلی	۹۶۳۷۳۰
گیاهی	قلهك اول دولت	۲۶۱۳۹۷
خاورمیانه	اول جاده تهران نو سه راه ایرانمهر	۳۴۳۹۰۲
البرز	خیابان شاه جنب سینمای نیاگارا	۶۴۴۱۱۲
صفا	سعدی چهارراه سیدعلی	۳۱۸۱۵۴
امید	برند جمهوری سرای چیت ساز	۵۲۳۱۱۳
صالحی	خواجه نظام‌الملك ایستگاه ده متری ارامنه	۸۴۳۴۲۵
نـود	فرح‌آباد ژاله چهارراه کوکاکولا	۳۴۶۳۶۵
شـاد	ناصرخسرو مقابل وزارت دارائی	۳۱۶۹۳۹
ارك	خیابان فردوسی مقابل قصربوشاك	۳۱۸۳۱۶
ترانه	شاهرضا جنب آلیتالیا	۶۴۷۲۸۱ - ۶۴۶۲۲۴
کریستال مظفری	چهارراه لاله‌زار	۳۹۱۷۰۶
کریستال	خیابان ری جنب پمپ بنزین	۳۶۵۳۲۳ - ۳۵۳۰۶۶
ایران پارس	فرح شمالی	۸۴۸۵۵۷
شب نما	میدان ونك	۶۸۳۳۴۰
پاسارگاد	تهران پارس فلکه دوم جنب بانك صادرات	۷۸۰۱۷۰
سیاره	انتهای شاه	۹۲۹۳۴۲
فروزنده	شاه نبش اردیبهشت	۶۴۱۴۷۵
کلمبیا	میدان کندی اول تاج	۹۲۸۸۳۰
استریو پیام	نادری چهارراه قوام‌السلطنه	۳۱۳۹۹۲
کالای لوکس کاشانی	خیابان جیحون بین چهارراه زاویه و طوس	۹۵۲۴۹۰
محصولات فیلیپس	میدان فردوسی	۳۱۲۸۵۵
ایرن	جاده قدیم شمیران ـ بالاتراز ظفر	۲۲۷۰۹۸ - ۹
مناژ	سعدی جنوبی ـ مقابل بانك ملی	۳۱۵۱۹۳
فرهنگ-تهرانی	شهرری	۵۹۲۶۸۹ - ۵۹۱۵۱۰
فلامك	اول خیابان مخصوص	۵۴۶۱۶۱

مرکزپخش در اصفهان فروشگاه امینی: خیابان خاقانی ۲۱۶۶۶-۲۱۵۵۵

فروشندگان اصفهان

استریو آرگاما	میدان مجسمه مجموعه تجارتی ۲۴ اسفند	۳۰۸۴۶
سیرا	خیابان وحید اول صحرا روغن	۴۰۸۳۶
رویال	چهارباغ پاساژ ایفل	۲۱۱۶۰
ناصرخان	دروازه شیراز اول خیابان سعادت‌آباد	۲۲۴۹۳
نور صبحی	خیابان شاه مقابل روزنامه اطلاعات	۳۰۱۵۴
فردوسی	فلکه شاه عباس اول خیابان فردوسی	۲۷۱۰۰
خاورمیانه	خیابان نظر مقابل سینما مهر	۲۱۲۳۴
فیض	خیابان فیض جنب کلانتری ۶	۲۱۶۷۷
ایران‌گاز	شاهین شهر	-

فروشندگان شیراز

کالای روز	خیابان زند	۳۳۷۰
مهرتاش	خیابان داریوش جنب بانك عمران	۳۶۲۰۷
خدام	خیابان داریوش	۲۵۹۲۰
فیض	خیابان نمازی	۲۷۷۰۹
فقیری	خیابان لطفعلی‌خان‌زند روبروی بانك ملی پاجه ۲	۲۵۵۶۳
افشار	چهارراه خیرات	۳۷۳۰۳
بهنام	چهارراه سینما سعدی	۲۳۰۸۳
برادران فیض	خیابان لطفعلی‌خان‌زند روبروی مسجدآقا احمد	۲۳۲۶۳
مهتاب	چهارراه سینما سعدی	۳۱۱۰۷
محمودآبادی	خیابان لطفعلی‌خان‌زند روبروی مسجد قوام	۲۸۵۳۳
شفاعتیان	خیابان لطفعلی‌خان زند	۲۸۵۳۱
طاهری	چهارراه سینما سعدی جنب بانك عمران	۳۴۱۸۵
اسلاملو	خیابان قاآنی جنب درمانگاه نمازی	۳۶۵۳۹
احدی	خیابان داریوش	۳۳۷۹۳
پارس تلویزیون	خیابان داریوش	۳۵۱۰۵
کالای خانه قصرالدشت خالدی	فلکه قصرالدشت	۳۲۶۱۷

دارای مجهزترین سرویس زیر نظر متخصص کارخانه سازنده است

۳۵۳۷۵

نمره گیری مستقیم مشترکین
تلفن تهران با امریکا

همزمان باآئین ملی بزرگداشت پنجاه سال شاهنشاهی پهلوی شرکت مخابرات ایران از اول بامداد روز فرخنده سوم اسفند ماه ۲۵۳۵ شاهنشاهی، روز رضاشاه کبیر، ارتباط مستقیم تلفن خودکار بین تهران و کشور های متحده امریکای شمالی دائر مینماید و سر افراز است که یکی از آرزوهای بزرك بنیان ـ گذار ایران نو که توسعه ارتباطات ایران به بهترین شکل ممکنه با کشور هـای دیگر بوددر دوران سلطنت افتخار آفرین شاهنشاه آریامهر تحقق مییابد.

۱ـ برای برقراری رابطه تلفنی مستقیم با امریکا از تهران مشترکین تلفن باید از کد ۰۰۱ یا کد مغناطیسی آنکشور استفاده فرمایند. باین ترتیب بعنوان مثال برای گرفتن شماره تلفن مشترکی در داخل یا حوالی شهر دالاس در ایالت تکزاس می بایست ابتدا ۰۰۱ (کد کشورهای متحده امریکای شمالی) وبلافاصله کد یا پیش شماره ناحیه مربوط به شهر دالاس (۲۱۴) و بعد از آن شماره تلفن مشترك موردنظر که قطعا ۷ رقمی است گرفته شود و چنانچه مشترکی پیش شماره های مناطق آمریکا را نداشته باشد می تواند از تلفن های شماره ۳۱۱۰۴۰ و ۳۱۱۰۴۱ سئوال فرماید.

۲ـ شماره گیری مستقیم با نصب دستگاه های مخصوص در مراکز تلفن خود کار تهران بتدریج امکان پذیر می شود. از روز سوم اسفند ماه ۲۵۳۵ شاهنشاهی شماره های تلفن مشترکینی که با رقم های ۲و۳ آغاز می شود می توانند به ترتیبی که در بالا گفته شد با امریکا ارتباط مستقیم و بدون واسطه برقرار نمایند امکان نمره‌گیری مستقیم بقیه تلفن های تهران که شماره های آنها بارقام ۵و۶ و۷و۸ و۹ آغاز می شود با آمریکا و همچنین امکان همین نوع ارتباط مستقیم باسایر کشور های جهان طی اطلاعیه های بعدی به آگاهی همگـان خواهد رسید.

۳ـ ارتباط مستقیم شهرستانها با خارج از کشور پس از پایان نصب دستگاه های مشابه در مراکز تلفن نقاط و آماده شدن برای بهره‌برداری باطلاع عموم خواهد رسید

۴ـ نرخ مکالمه تلفنی خودکار با کشور های متحده آمریکای شمالی هر دقیقه ۲۳۰ ریال است وبهای مکالمات انجام شده به مبنای نرخ فوق وطول مدت آنها محاسبه می گردد. بدیهی است مکالمات کمتر از یکدقیقه به تناسب مدت آن ارزانتر از ۲۳۰ ریال محاسبه و دریافت میشود.

۵ـ در صورت نیاز به جزئیات مکالمات انجام شده با خارج از کشور مشترکین می توانند بنواحی تعیین شده تلفن درتهران مراجعه ودرخواست صورت تفکیکی مربوط را که کلیه مشخصات هر مکالمه در آن ذکر شده است بنمایند.

شرکت مخابرات ایران وظیفه خود میداند به عموم دارندگان تلفن خودکار توصیه نماید باتوجه به هزینه سنگین مکالمات باخارج از کشور وهمچنین برای جلوگیری از اشغال بیش از حد مدارهای ماهواره‌ای مراقبت دقیق از تلفن ها فرموده وازهرگونه استفاده غیر مجاز از تلفن در اختیار خود جلوگیری نمایند.

م الف ۲۷۹۲۵
آـ ۳۶۲۴۰

شرکت مخابرات ایر

زیرآسمان کبود

تنظیم: محمدصالح آرام

چه فضائی، چه صفائی، چه استخری؟!

سه‌عکس و سه مطلب، از سه شهرستان، با سه سوژه مشابه، روانه زیر آسمان کبود شده، که بجای سه شماره، یکجاچاپش کردیم.

دو:

زباله هاو خرت‌پرت هائیکه به انضمام (!) گله‌ئی از حیوانات اهل در عکس دوم دیده میشود، مربوط است به قسمتی ازخیابان استخر شهرستان رشت. شاید اگردراین خیابان حوض‌وحوضچه وباتلاق وجود داشت، مقداری با اسمش جورمی‌آمد، اما گاو و گوسفند وزباله چه عرض شود؟!

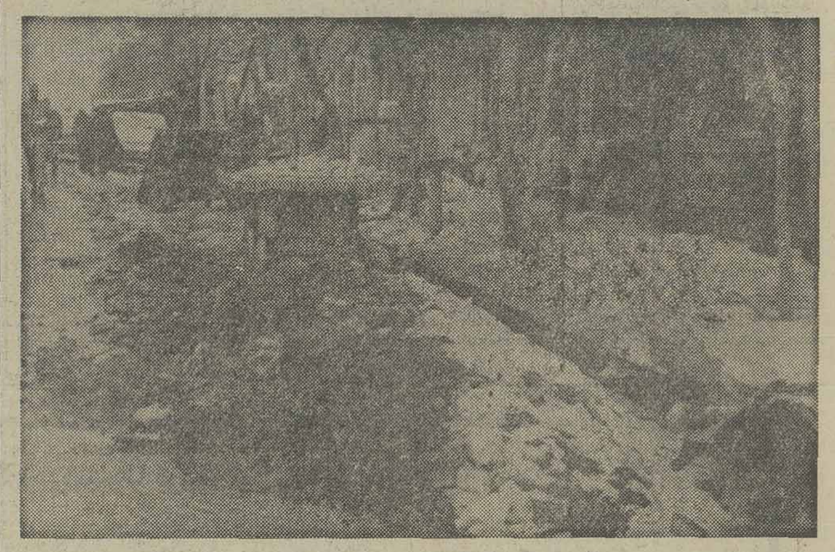

سه:

اینجا بروجرد است، خیابان صفا چه صفائی! گویا عده‌ئی از ماموران شهرداری فکر کرده‌اند، چون اسم خیابان صفا است، هر قدر همزباله در آن جمع شود، نام دل‌انگیز خیابان موضوع رارفع ورجوع می‌کند جالب اینکه‌پرتقال فروش سیار هم همه‌جارا ول کرده ودر نقطه‌ئی به‌کسب پرداخته که اگرکسی کلاهش هم آنجاییفتد، دنبالش نمیرود!

یک:

در مجتمع مسکونی «۷۵۰ دستگاه» کرمانشاه محلی بفضای سبز اختصاصی داده شده که متاسفانه «زرد» از آب درآمده است!

محوطه‌ئی که در عکس مشاهده میکنید، قرار بوده پس ازاتمام ساختمانها چمنکاری و گل‌کاری بشود، تا ۷۵۰ خانواده کارمند، در آن تفریح و تفرج کنند، اما پیمانکار کارش‌راکه کرده وسایل اسقاطی وزائد خودرا در محل‌باقی گذاشته و اطرافش رانیز به‌سیم خاردار مزین کرده و رفته به دنبال روزی!...

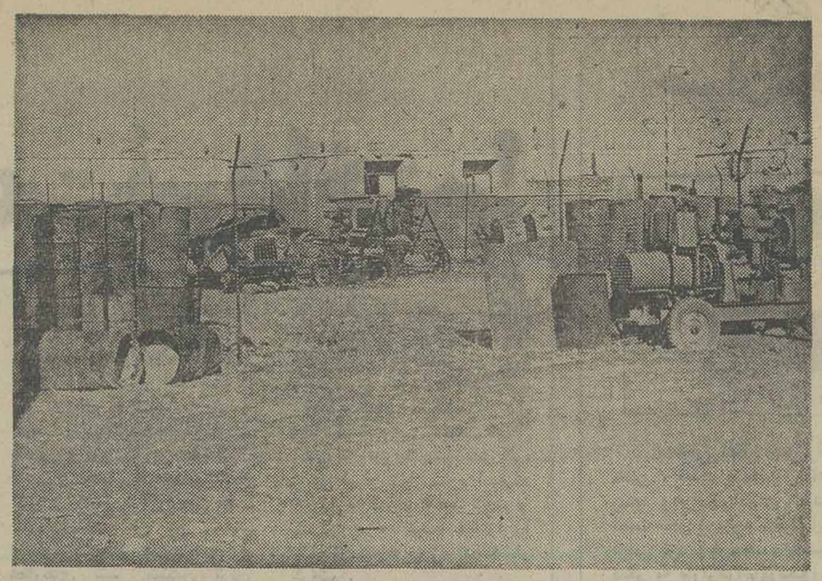

گرانفروشان یاد بگیرند!

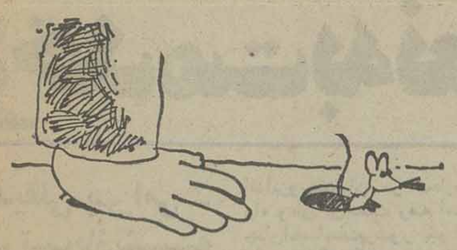

در خیابان شهباز نزدیکی های دروازه دولاب، میوه‌فروش گرانفروشی، دست‌به‌ابتکاری زده که‌هم‌برای سایر گرانفروشان، هم‌برای مبارزین باگرانی آموزنده است!

این جناب که مغازه وانباری‌اش سه دهنه است، چند روز پیش بعلت تخلف دکانش بسته‌شد و پرده معروف بر سردرش آویزان ....

وی بدون اینکه دست‌وپای خودرا گم کند، یواشکی از دهنه سوم دکانش که حالت انباری دارد شروع کرده است، ایضا به‌گرانفروشی. حال آنکه پرده کذائی «این واحد بعلت تخلف از طرف اتاق‌اصناف تعطیل گردید» هماهنگ «بادنزدیک بهار»، درحال ترقص است!

باگردنه گردنکش چه کنند؟!

هرگز حدیث‌حاضروغایب‌شنیده‌ئی
من درمیان‌جمع‌ودلم‌جای‌دیگراست.
سعدی

هرگز حدیث دیزل‌یاغی شنیده‌ئی،
تن‌درمیان‌راه‌وسرش‌جای‌دیگراست!
معدی

جاده خرم‌آباد ـ بروجرد، خصوصا حدفاصل گردنه رازان و زاغه در ایام بارندگی احتمالا برفندگی! مبدل به محل اسکی بازی بعضی از تریلرهای بلند بالا میشود.

خوشبختانه تریلر ۴۶۱۴۷ که اتاق جلواش بابقیه اسکلت‌خدا حافظی کرده وبالای تپه رفته، صدمه‌ئی به‌سرنشینان‌خودنرسانیده لکن منظره حادثه بحدی مهیج بوده که صدها راننده بیابانی را ضمن عبور، به‌تماشا و تفکر واداشته، که‌بااین گردنه گردنکش کم‌عرض چه کنند؟!

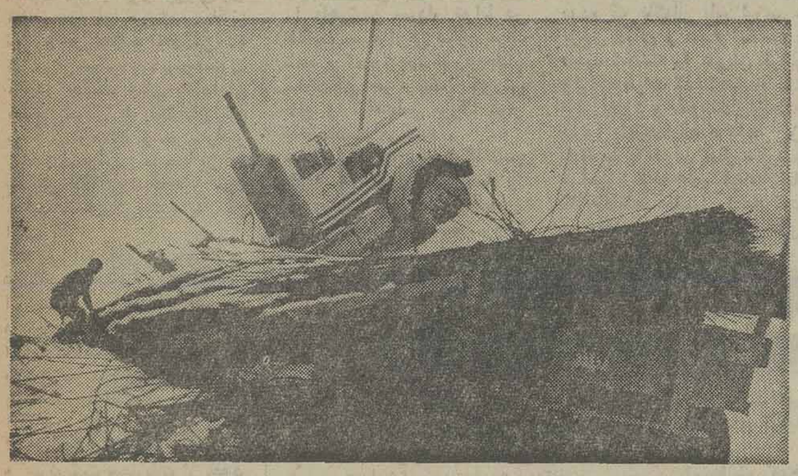

نالید، ازشرایط پرداخت...

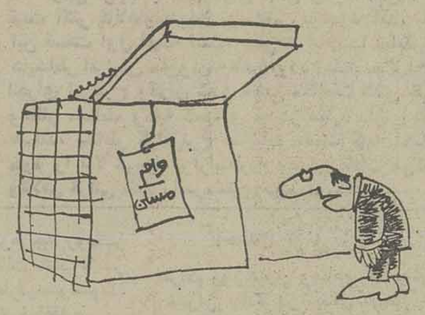

دکتر ابوالفتح حکیمیان، استاد یار دانشگاه ملی ایران که‌درشمار یاران‌وهمکاران دیرینه اطلاعات است، گهگاه با سرودن وارسال اشعار طنز، گذارش به «زیر آسمان‌کبود» می‌افتد.

قطعه طیبت‌آمیز زیرازاوست:

یاری که سالهاست از آن بانک معتبر،

در حسرت گرفتن یک وام مسکن است

نالید از «شرایط پرداخت» گفتمش:

کی‌وام مسکن است، که این دام مسکن است!

در خرداد ماه
صاحب خانه شوید
فقط با ۴ ماه پس انداز در
بانک رهنی ایران
برای هرواحد مسکونی تا
۴/۰۰۰/۰۰۰ ریال
بامعره نازل و طولانی‌ترین مدت بازپرداخت وام دریافت دارید

برای کسب اطلاعات بیشتر بکلیه شعب وواحدهای
بانک رهنی ایران
مراجعه فرمائید

بانک رهنی ایران، بانک مسکن شما

ایساب سوئد
مبتکر و پیشرو در صنعت جوشکاری

بهترین موقعیت برای استفاده از
تخفیف استثنائی شرکت ایساب

- ترانسفور موتور جوشکاری
- رکتیفایرهای جوشکاری
- دینام جوشکاری
- موتور جوش (بنزینی وگازوئیلی)
- ماشین نیمه اتوماتیک جوشکاری باگاز CO_2 وگاز آرگن

آماده برای تحویل فوری

- یکسال ضمانت
- سرویس ولوازم یدکی تضمین میشود

ESAB
ایساب ایران ـ تهران
خیابان رودسر شماره ۲۵ تلفن: ۶۶۱۶۸۷-۶۶۴۶۷۲
پروپاگاند

برگزیده‌ای از میان نامه‌ها

زخدمت به نعمت نپرداختم!

مهدیقلی بهرامی ـ سرتیپ بازنشسته

مقاله دکتر محسن شاملو که در تاریخ ۲۷ بهمن در روزنامه اطلاعات تحت عنوان (مدال افتخار برسینه محترمین سابق) چاپ شد ـ مرا در خاطرات تلخ گذشته غرق و سرمست کرد.

بنازیم پائی که درخم‌شود بنازیم سلحشوران پیش کسوت، که بصورت‌روشن‌تری مطلب مرا ادا می‌کند. اگر تقلیدی از تعظیم‌و احترامی که در ایران‌به‌پهلوانان پیش‌کسوت که در حقیقت همان پاسداران سابق باستان که نگهبانان تاج و نگین بوده‌اند و در سراسر شاهنامه هزاران صحنه از آن بنمایش گذاشته شده است نباشد، سازمانی شبیه به آن است.

تجلی این گروه ارجمند و عاشقان جانباخته آزادی و استقلال میهن به هر صورت درمیان‌مردم‌همانطورکه‌دکترشاملو اشاره کردند نه تنها احترام صمیمانه‌ازدوست ودشمن‌فرانسوی و یا غیر فرانسوی رابرمی‌انگیزد، بلکه در طول تاریخ اثرات شگرفی‌در تحول اوضاع و سرنوشت محاربات از خود بجای گذارده است.

دیدار اشخاصی که دیروزیا هیکلی برازنده تحسین هربیننده رابرمی‌انگیخت و امروز به کمانی مبدل شده و اعضاء و اندام‌زورمندشان در محاربات راه وطن از دست رفته است، چنان‌احساسات‌پرشور جوانان را برمی‌انگیزدکه شنیدن سرود ملی «مارسیز» یادیدار پرچم های پرافتخار فتوحات گذشته.

مقاله‌دکترشاملو مرابه پنجاه و اندی سال پیش یعنی عنفوان جوانی و سرمستی شباب هنگامی که از وطن جزسرود و از عظمت جزروایت بجای نمانده بود برده آن هنگام در سال ۱۲۹۶ قزاق تازه به‌خدمت گرفته بودم که با هم‌قطاران‌دیگر خوددرکاب‌سردار بزرگ ایران که به حق می‌بایست آن روزاو را ماهرترین سردار توانا در هدایت سربازان‌بی سازو برگ نامید و امروز باید اوراتاجدار سازنده‌ای در ردیف کورش کبیر و شاه‌عباس بزرگ قرار داد خدمت می‌کردم.

چندی پیش که برای‌کارگذاشتن لوله گاز کوی‌وبرزن ما را بهم ریختند وپیاده‌رو وخیابان زیر برف یخ زده،به سرسره‌ای تبدیل شد، تماشای لوله های گاز مرا به یاد صحرای قزوین و کوه های پوشیده از جنگل رشت و مازندران انداخت که در هر قدم به کاروان شتری برمیخوردیم‌که‌بیت‌های‌نودلبتری نفت را ازبادکوبه به تهران قحطی‌زده‌محمل‌میکردند تامحفل تهران نشینان را روشن کنند.

این مسئله وقتی بهتر روشن میشود که بیاد آوریم که این قطارهای شتر سنگین ترین قطار های نقلیه‌ای بودند که‌در آن زمان در تنها راه شوسه انزلی به تهران حرکت میکرد.

در خاطرات گذشته غرق بودم که ناگهان پایم لرزید، بزمین افتادم و دستم شکست، دست شکسته را بدوش گرفتم ولی خاطرات گذشته‌هنوزدست بردار نبود و خوشحال‌ازاینکه آنروز قطره قطره نفت از بادکوبه به تهران حمل میکردیم و امروز لوله های گازکه‌نه‌تنها کارخانجات عظیمی را بحرکت واميدارد و خانه‌های شهرهای ما را گرم و روشن میسازد بلکه میلیونها متر گاز ماخطه قفقاز و بزودی قسمتی از اروپا رازیرقدرت خود خواهدگرفت.

خلاصه شوق گذشته‌مرا ازحال غافل داشت ودر عالم خیال دشت قزوین را پیمودم‌درکاب ناجی ایران روز سوم اسفند ۱۲۹۹ به تهران وارد شدیم و تهران هزار بیشه فیلبازان‌را با تلاش شبانه روزی دراختیار گرفتیم.

این قطعه سعدی که رحمت بر آن تربت پاکش باد روحیه سلحشوران‌پیش‌کسوت‌رابخوبی توصیف کرده است.

شنیدم که در تنگنائی شتر
بیفتاد و بشکست صندوق‌در
شهنشه به غارت‌برافراشت‌دست
چنین‌داد فرمان‌وجابک‌گذشت
نماند از غلامان گردنفراز
به دنبال شه هیچ‌کس جزایاز
بدو گفت ای سنبلت پیچ‌پیچ
زیغماچه آورده‌ای،گفت‌هیچ؟
که من در قفای ملک تاختم
زخدمت به‌نعمت نپرداختم

جبران‌مافات‌میکنند!

جعفر مهدی‌نیا

بمحض اعلام خبرگران شدن ودیعه ونرخ‌مکالمات تلفنی، تعداد متقاضیان تلفن به پنج برابر سابق رسید وهرخانواده‌ای که دارای منزل شخصی بود واز نعمت تلفن بی‌بهره، اگرپول هنداشت هزار تومان‌نزولی قرض کرد وبه صف متقاضیان تلفن پیوست که تاچندماه دیگر به بازارگرانی‌برنخورد.

این مساله باعث شده است که از همین حالاقیمت شماره تلفن دربازارآزادبه ۳ تا چهار برابر برسد ودر نتیجه قیمت خانه‌هاومغازه های تلفن داربیش ازپیش افزایش یابد وبالاخره برمیزان اجاره بهای آپارتمان‌ها و منازلی که دارای تلفن‌هستند. افزوده شود.

باین ترتیب بااعلام گران شدن ودیعه تلفن، در قیمت اکثر کالاهاوخدمات نوساناتی بوجود آمد، تازه این قسمت اول قضیه است، یعنی تا اینجا تمام‌گرانی هابخاطر افزایش مبلغ‌ودیعه تلفن بوده است. حالا بعداز اجرای این‌طرح وگران شدن قطعی مکالمات تلفنی بقال وعطار، خیاط وکلیه کسبه‌ای که در مغازه دارای تلفن هستند، بخاطر گرانی‌نرخ مکالمات، قیمت کلیه اجناس خود را بالا می‌برند وازاینطریق جبران مافات می‌کنند وتلافی گرانی تلفن راسرمشتری درمی‌آورند.

روشنفکر کیست؟

تروریسم روشنفکرانه چیست؟ تروریسم روشنفکرانه عبارت است از مجموعه‌ی وسایل فیزیکی، ذهنی، عقلی روشنفکرانه‌ای که به عده‌ای فرصت طلبو سودجو فرصت می‌دهدتا عقاید و اندیشه های خود را به دیگران بدون کوچکترین سروصدایی تحمیل کنند. ولی روزی خواهد رسید که همه از لاطائلات این شبه روشنفکران خسته خواهند شد، از تروریسم این عالم نماهای فضل فروش، آزروش آنها در ضبط مبانی اخلاق، از انحصاری کردن زبان، ادبیات، شعر، موسیقی و محدود کردن اظهار نظر های مختلف.

ولی براستی روشنفکر کیست؟ آنکه برمسند قدرت تکیه داده و در کمال امنیت به شعار دادن می‌پردازد، آنکه روشنفکر بودن را در ناراضی بودن می‌داند، آنکه عمری را به تحقیق و تتبع پرداخته ویا آنکه زندگیش را مومنانه‌وقف خدمت به مردم، آگاهی‌دادن به آنها و ایجاد برابری اجتماعی و اقتصادی توده ها نموده است؟

اگر بپذیریم که روشنفکردر هر مرحله‌ی از تاریخ به‌عنوان یک‌نیروی‌محرک سبدگرگونی در جامعه گشته، تفاوت روشنفکر با سایر گروه های اجتماعی این است که بود و نبود روشنفکر نمی‌تواند در جامعه یکسان باشد.

یکی ازسلاح های‌روشنفکری که هر روشنفکر واقعی به آن مجهز است، داشتن فلسفه‌ای آگاهانه‌برای رسیدن‌به جامعه‌ای انسانی است. این سلاح‌است که برای روشنفکر ایمان را به ارمغان می‌آورد و ایمان مسئولیتی بزرگ و حیاتی را سبب می‌شود ایمانو مسئولیتی که روشنفکر را در تمامی‌راه های پرفراز و نشیب رسیدن به مقصود یاری می کند، به او قوت‌قلب می هد تا آگاهانه و باتمامی‌درک و شعورخویش فداکاری کند، از خود گذشتگی‌نشان دهد و سرانجام توقع هیچگونه پاداشی را نداشته باشد.

پس روشنفکر یک مجاهد است، یک عاشق است، یک مبارز است که برای کسب مادیات به رقابت با دیگران نمی‌پردازد و هدف زندگیش بهبود وضع اجتماعی و تحکیم همبستگی های ملی و ارزش های اخلاقی در میان مردمش می‌باشد. او نه فریب کسی‌را می‌خورد، نه خواستارپاداش و جایزه و حقوقی استو نه از روی کم گشتگی و هوی‌و هوس در این راه قدم‌برداشته است. اگر همتی در قبول‌این نظریه که استقلال اقتصادی، هرگز بدون وجود استقلال فرهنگی ایجاد نمی‌شود متفق‌الرای باشیم، بایدبپذیریم که هدف روشنفکر درجامعه‌ی ما دروهله‌ی اول باید از میان بردن زمینه های اقتصادی فرهنگ متکی‌و تحکیم روابط انسانی و استقلال فرهنگی در جامعه باشد و این مهم را باید تنها در آگاه نمودن مردم بر ضرورت استثمار زدایی از جامعه تحقق بخشد. او باید در وهله‌ی‌اول از کبر وغرور خود دست بردارد و با مردم یکی شود. آن کس که روشنفکری را نوعی اشرافیت می‌داند، هرگز شایسته‌ی‌لقب روشنفکری نیست، زیرا روشنفکر کسی است که‌هرگز خود را برتر از مردم نمی پندارد. اگر نخواهیم درچرخه‌ی شبه روشنفکران قرار بگیریم باید از هرگونه اشرافیت روشنفکری دوری جوئیم، به مردم بیاندیشیم، در باره‌ی مسائلشان صادقانه بحث‌کنیم، برای دردهایشان چاره جویی کنیم و در پوسته‌ای از مفاخر فرهنگی شبه اروپایی غرق نگردیم‌وخود را برتر از مردم ندانیم.

روشنفکر واقعی مسلما در این راه بامشکلاتی برخوردخواهد نمود که اگر بخواهدفورابرای آنها راه حل پیدا کند و با عجله‌دربی درمان آنها بربیاید، هرگز نمی‌تواند مشکلات اجتماعی را از میان ببرد.

پس وظیفه‌ی یک روشنفکر اینست‌که ابتدا شناخت عمیقی از مسایل و مشکلات اجتماعی حاصل کند و سپس دربی درمان آنها برآید. اگر چه ممکن است این شناخت از جامعه، در نظر اول خیلی آسان جلوه‌گر شود، اما باید بگوئیم که کاری است بس مهم و مشکل.

فرهت‌قائم‌مقامی
«۷»

حرف‌هایی از آنسوی سیم!

تلفن: ۳۲۸۴۲۷ هر روز باستثنای پنجشنبه‌ها از ساعت ۶ تا ۸٫۵ بعداز ظهر

★ منیژه قیومی ازکرج: فرستنده تلویزیونی کرج نقص‌فنی دارد واهالی‌این شهرستان در هفته فقط ۲شب می‌توانند ازبرنامه های تلویزیون استفاده کنند. چرا مسئولان مربوطه در صدد رفع نواقص‌موجوددردستگاه فرستنده برنمی‌آیند.

★ داریوش عسکری: خیابان عباسی خاکی و پراز چاله چوله است. چرا اداره مسئول‌نسبت به اسفالت‌این خیابان اقدامی نمی کند؟

★ محمد دانش: مدتی است که دربساط فروشندگان دورمگرد آناناس زیادی ریخته‌شده است که آنراکیلوئی ٤ تومان می فروشند، اما این آناناس هااکثرفاسد وترشیده‌است وبیهیچوجه ارزش خوردن ندارند.

خوانندگان مینویسند

کرایه سواری

سواری های کرایه تهران به‌شمیران که ایستگاه اولیه آنها خیابان بهار است، تعدادشان‌محدوداست وتکافوی مسافران این خط رانمی‌کند درنتیجه تعداد زیادی سواری شخصی درساعات مختلف روز دراین ایستگاه توقف می کنند و مسافران شمیران رابا گرفتن۵ تومان به مقصد میرسانند. درحالیکه نرخ سواریهای کرایه ۲۰ ریال است.

جوادرضاعی

اسفالت کوچه

کوچه های باغچه علیجان و حمام‌مقدم درخیابان ناصرخسرو اسفالت نیست و اهالی این کوچه ها در زمستان باید ازمیان گل‌ولای بگذرند. تقاضا می شود که مسئولین امرهرچه زودتر این کوچه ها را اسفالت کنند تا در زمستان آینده‌اهالی دچاردردسرنشوند.

علیرضاغفاری

خانه های سازمانی

اگر هرسازمان دولتی وخصوصی برای کارکنان خود خانه های سازمانی بسازد دیگر ازمشکل مسکن واختلاف مالکو مستاجر خبری نخواهد شد و مردم مجبورنمی شوند بیش از ۹۰ درصد درآمد خود را به اجاره‌مسکن اختصاص بدهند.

محمدح

احداث تونل زیر زمینی

تراکم روزافزون وسایل نقلیه وازدحام عابران پیاده در میدان شهناز مشکل ترافیک رادر این میدان ازهرجای‌دیگر تهران محسوس‌ترساخته است،بطوری که عابران پیاده در تمام مدت روز مجبورند از میان اتومبیلها عبور کنند که خالی ازخطر نیست. اگر درمیدان مزبورتونل های زیر زمینی یاپلهای مخصوص عابر پیاده احداث کنند تا حدود زیادی از مشکل ترافیک دراین میدان کاسته می‌شود. علی‌اصغر محمدی

اطلاعیه ثبت نام داوطلبان ادامه تحصیل در خارج از کشور

امتحان زبان اعزام دانشجو به‌خارج از کشور ساعت ۹ روزجمعه ۱۹ فروردین‌ماه ۲۵۳۶ شاهنشاهی همزمان در تبریز، تهران وشیراز برگزار می‌شود.

مهلت ثبت‌نام:

ثبت‌نام منحصرا بوسیله پست سفارشی انجام میگیردو مهلت آن‌تاپایان روز ۱۲ اسفندماه سال‌جاری است.

افراد ذیل می‌توانند داوطلب شوند:

الف: دانش آموزانی که‌درخرداد ماه یاشهریورماه سال ۲۵۳۶ شاهنشاهی از دبیرستان یاهنرستان دیپلم میگیرند.
ب: دیپلمه های سال ۲۵۳۵ شاهنشاهی «خرداد یا شهریور» به شرط دانشجو نبودن و دردست‌داشتن دفترچه آماده به‌خدمت‌مدت‌دار بدون مهر غیبت.
پ: دیپلمه‌های سالهای قبل از ۲۵۳۵ شاهنشاهی باشرایط زیر:
۱ـ متولدین سال ۲۵۱۷شاهنشاهی.
۲ـ دارابودن برگ پایان خدمت وظیفه عمومی، یامعافی‌دائم، یامعافی معتبر پزشکی، یا معافی‌معتبر کفالت «بدون شرط سنی»، یا برگ آماده به‌خدمت مدت‌دار بدون غیبت مشروط بر آنکه‌دانشجوی داخل کشور نبودهو در حوزه وظیفه عمومی مربوط ثبت نام کرده باشند.
ت: دارندگان گواهینامه دانشیهری «فوق‌دیپلم» که با احراز رتبه اول‌یا ممتاز در بهمن‌ماه سال ۲۵۳۵ شاهنشاهی فارغ‌التحصیل شده باشند.
ث: خانمهای دارنده گواهینامه دیپلم، گواهینامه دانشیابی «لیسانس» ویابالاتر «بدون شرط سنی».
ج: دارندگان گواهینامه دانشیابی یابالاتر خواه از مزایای آموزش رایگان استفاده کرده یانکرده باشندباشرایط زیر:
۱ـ تاریخ فراغت از تحصیل بهمن‌ماه سال ۲۵۳۵ شاهنشاهی یا خرداد یاشهریور ماه سال ۲۵۳۶ شاهنشاهی.
۲ـ دردست داشتن برگ معافی دائم یاپایان خدمت وظیفه‌عمومی «بدون شرط سنی و تاریخ فراغت‌از تحصیل».

مدارک لازم برای ثبت‌نام:

۱ـ سه قطعه عکس ٤×۳ برقی که‌درسال ۲۵۳۵ شاهنشاهی برداشته شده‌و مشخصات کامل داوطلب در پشت همه‌آنها نوشته‌شده باشد.
۲ـ یک‌برگ فتوکپی صفحه اول شناسنامه «ونیز فتوکپی صفحه آخر درصورتیکه توضیحاتی درآن مندرج باشد».
۳ـ قبض رسیدیکی ازشعبه‌های بانک‌ملی ایران به مبلغ ۵۰۰ ریال که بابت حساب شماره ۷٤۸ بانک مرکزی ایران پرداخت شده باشد.
٤ـ برگ درخواست ثبت‌نام که‌به توسط داوطلب باخط خوانا تکمیل شده‌باشد.
۵ـ یک‌برگ فتوکپی صفحه اول دفترچه آماده به‌خدمت برای داوطلبان مندرج‌در بند ب‌وب این اطلاعیه یافتوکپی برگ معافی دائم یاپایان خدمت وظیفه عمومی افراد مندرج درردیف ۲.
۶ـ یک‌برگ فتوکپی آخرین گواهینامه رسمی تحصیلی.

یادآوری مهم:

۱ـ فقط ازفرم‌های درخواست ثبت‌نام مندرج در روزنامه ها استفاده شود.
۲ـ به مدارک ناقص ومدارکی که‌بعداز «۱۲ اسفند سال‌جاری» به‌پست تحویل یابه وسائل دیگری غیراز پست سفارشی ارسال شود ترتیب اثرداده نخواهدشد.
۳ـ ادامه تحصیل کلیه دانش آموختگانی که‌با استفاده از مزایای آموزش رایگان‌در دانشگاه‌هایا موسسات آموزش عالی‌کشور تحصیل کرده‌اند تابع ضوابطو مقررات قانون تامین وسایلو امکانات تحصیل‌اطفال وجوانان ایرانی «آموزش رایگان» خواهدبود.
٤ـ تاریخ مندرج در دفترچه آماده به‌خدمت داوطلبان مشخص کننده مهلت خروج آنان ازکشور است.
۵ـ مشخص کردن شهرمحل امتحانی «تبریز-تهران-شیراز» الزامی و غیر قابل تغییر است.
۶ـ کارتهای شرکت درامتحان اعزام دانشجوبه‌خارج ازکشور در تاریخ۱۸ فروردین ماه‌سال ۲۵۳۶ شاهنشاهی» در محلهایی که‌بعدا اعلام میشود در تبریز-تهران-شیراز، به داوطلبان تحویل خواهد شد.
۷ـ داوطلبانی که یک‌بار دراین امتحانات پذیرفته شده‌اند نیازی به شرکت مجدد درامتحان ازنظر سازمان اموردانشجویان کشورندارند.
۸ـ دانش‌آموزانی که‌درسال ۲۵۳۶ شاهنشاهی موفق‌به اخذدیپلم دبیرستان یا هنرستان خواهند شدنیازی به‌ارسال مدرک‌تحصیلی ندارند.

طرز ارسال مدارک:

داوطلبان بایدبرگ درخواست ثبت‌نام‌زیراین اطلاعیه رادقیق‌وخوانا بدون خط خوردگی تکمیل‌کرده همراه‌باسایر مدارک‌لازم درپاکت بگذارند و پشت‌پاکت نشانی‌کامل ودقیق پستی‌خوددرانوشته باپست سفارشی به نشانی: تهران-خیابان آبان جنوبی، سازمان سنجش آموزش کشور بفرستند.

توجه:

سازمان امور دانشجویان کشور پذیرفته شدگان امتحان‌اعزام دانشجو به خارج را در مورد اخذ پذیرش راهنمایی خواهد کرد.
شرایط صدور گذرنامه مخصوص دانشجو پس‌از موفقیت در امتحان به شرح‌زیراست:
۱ـ ارائه پذیرش از دانشگاه های معتبر و مورد قبول‌وزارت علوم و آموزش عالی.
۲ـ داشتن امکانات مالی کافی و سپردن تعهدات لازم.
۳ـ رعایت سایر ضوابط و مقررات کشور.

درخواست شرکت در امتحانات زبان اعزام دانشجو به‌خارج

در این قسمت چیزی ننویسید

نام خانوادگی ☐ محل درج تک تک حروف نام خانوادگی ازراست به چپ

نام ☐ محل درج تک تک حروف نام از راست به چپ

شماره شناسنامه ☐ تاریخ تولد ☐ ۲۵شاهنشاهی نام پدر ☐

وضع تحصیلی (فقط یکی ازچهاردیف زیررا برابربالاترین مدرک تحصیلی خود تکمیل کرده درمربع مقابل آن ردیف علامت × بزنید)

۱ ☐ دیپلم خود راازدبیرستان / هنرستان ☐ درسال ☐ گرفته‌ام / خواهم گرفت

۲ ☐ گواهینامه‌دانشبهری خود رادربهمن‌ماه ۲۵۳۵ بااحرازرتبه ☐ ممتاز ☐ اول گرفته‌ام.

۳ ☐ گواهینامه‌دانشیابی خود راازدانشگاه ☐ درسال ☐ گرفته‌ام / خواهم گرفت

٤ ☐ گواهینامه دانشوری خود راازدانشگاه ☐ درسال ☐ گرفته‌ام / خواهم گرفت

زبان خارجی که‌امتحان خواهم داد ذیلا" باعلامت × مشخص کرده‌ام.

ـ انگلیسی ☐ ـ فرانسه ☐ ـ آلمانی ☐ ـ ایتالیائی ☐

حوزه‌ای راکه‌درآن امتحان خواهم داد ذیلا" باعلامت × مشخص کرده‌ام.

تبریز ☐ تهران ☐ شیراز ☐

مدارک زیررابه‌این درخواست ضمیمه‌کرده‌ام:

۱ـ عکس سه‌قطعه (شناسنامه) ☐ ۲ـ قبض رسید بانک ملی ایران‌شعبه ☐ ۳ـ (فتوکپی اولین‌وآخرین‌صفحه شناسنامه) ☐ ٤ـ فتوکپی صفحه‌اول دفترچه آماده‌به‌خدمت یابرگ پایان‌خدمت یامعافی دائم ☐

۵ـ یک برگ فتوکپی آخرین‌گواهینامه‌رسمی تحصیلی (دانش‌آموزانی که‌درسال ۲۵۳۶ شاهنشاهی موفق به‌اخذ دیپلم دبیرستان یا هنرستان خواهند شد نیازی به‌ارسال فتوکپی مدرک تحصیلی ندارند) ☐

نشانی پستی: شهر ☐ خیابان ☐ کوچه ☐ پلاک ☐ تلفن ☐

توجه ۱ـ کسانی که‌میل دارند بیش ازیک نوع زبان راامتحان دهند باید فقط یک برگ درخواست راتکمیل کرده‌زبانهایی راکه‌مایلند امتحان دهند بادرج توضیح اضافی (×) درمربعهای مربوط مشخص کرده‌برای هرزبان اضافی مبلغ ۱۰۰ ریال اضافی به‌حساب مذکور واگهی بپردازند.

۲ـ تقاضاهایی که‌بعد از (۲ اسفند) به‌پست تحویل داده‌شود ترتیب اثرداده‌نخواهد شد

تاریخ: ۳۸۰۱۲۳ امضا:

نیازمندیهای اطلاعات

برای دادن آگهی تلفنی باشماره‌های ذیل تماس حاصل فرمائید
تلفنهای: ۳۱۲۴۱۳-۳۱۱۲۲۷

فروش دست اول

انواع لباسهای خارجی زنانه با قیمت مناسب. تلفن ۹۳۸۵۳۵

کت شلوار
تولیدی ایران و ایتالیا
جامکو jamco
درست روبروی درب بزرگ دانشگاه تهران ۶۴۱۲۱۷

فروش فوق العاده
لباسهای خارجی زنانه درسایز های مختلف . روزولت شمالی
گالری ۳۹۹
تلفن ۸۲۸۷۱۲

حراج لباسهای وسترن چهارشنبه، چهارم اسفند از ۹ تا ۱۲ صبح میرداماد رازانی علی سوم منزل شماره ۶
۱ـ۲ آـ۲۱۷۸

مژده به خانواده‌های خوش سلیقه مبل های تایلندی وارد شد همه روزه از ساعت ۹ الی ۱۹ عباس آباد خیابان میترا کوچه رامتین شماره ۲۹

تلویزیون رنگی گروندیک ۲۶ اینچ فقط ۸۴۰۰ تومان تلفن ۸۵۲۳۹۰

گالری نقاشی
مسعود
انواع تابلو های ایرانی و خارجی ۲۵٪ تخفیف سرح شمالی جنب کلانتری ۴ تلفن ۸۵۵۷۵۴

حراج
تا ۵۰ درصد زیر قیمت
شرکتی و اداراتی به علت برچیدن و انتقال به بازار اشیاء باقیمانده در انبار شرکت را (به صورت عمده) بفروش میرساند
۱ـ مسواکهای بهداشتی اتوماتیک (باباطری سوئیسی)
۲ـ شوفاژ های برقی آلمانی
۳ـ بخاری و مشعل گازی شوفاژ مرکزی هلندی
۴ـ آپارات سینمایی ۳۵ میلی‌متری آلمانی باوسائل
۵ـ وسائل حفاظت رنگ ماشین آلمانی
۶ـ میز ، مبل، یخچال تخته وچوب و وسائل مترقه نشانی: خیابان ناهید (بین کاخ و ابوریحان) شماره ۲۷ ساعت بازدید از ۷ تا ۹ بعدازظهر
آـ۷۲۷

کارچین
مجموعه نفیسی از کنده کاری و صدف کاری چینی مبلمان کامل ـ سالن پذیرائی و ناهار خوری در حدود ۴۵ تکه با تابلو های نفیس بفروش می ـ رسد بعدازظهرها باتلفن ۲۳۴۶۲۶

فروش دست دوم

مبلمان نو امریکائی به فروش میرسد
ماکروویر آون ـ کولر و گرمکن کریر تلفن ۵۳۰۶۴۱ از ساعت ۶ تا ۸ بعد ازظهر فقط طالبین لوازم آمریکائی تماس بگیرند.

ظروف عتیقه موجود است از ۲ بعد ازظهر ۷۳۰۸۴۴
۱ـ۳ آـ۸۷۹۹

حراج لباس خارجی نو ودست دوم روز های چهارشنبه ، پنجشنبه ، جمعه شاهرضا اول ویلا کوچه ایدلجی پلاک ۴۹ طبقه سوم
۱ـ۲ آـ۲۲۰۶

فرش ـ مبلمان و لوازم منزل نو و مستعمل به علت مسافرت فوری به فروش میرسد ۶۲۶۷۷۴

لباسهای زنانه خارجی نو فروشی ۲۳۸۸۴۴

در مدت یکهفته کلیه اثاث و لباس ، پالتو پوست کفش و کیف و چکمه نو ایتالیائی و دست دوم بفروش می رسد پالیزی فرحناز شماره ۱ تلفن ۲۳۱۴۷۰
۱ـ۲ آـ۷۶۵

کالسکه و اطاق خواب نوبچه وسایل عکاسی کامل وصوتی ومقداری لوازم منزل و لباس های ایرانی و خارجی بعلت مسافرت فوری بخارج بفروش میرسد ، باتلفن ۸۲۳۸۳۶ و یا آدرس روزولت روبروی میدان ۲۵ شهریور کوچه آئینه‌چی پلاک ۱۰۰ طبقه دوم مراجعه شود.

بوفه استیل ایتالیائی ـ کوچ ـ کتابخانه ـ میز تحریر ـ استریو ـ آکاردئون ـ تایپ فارسی ـ سرویس اطاق خواب ـ یخچال ساید بای ساید ـ اجاق آمریکائی و لباس خارجی زنانه و مردانه بفروش میرسد
درروس میدان هدایت کوی دهقان شماره ۶
۱ـ۲ آـ۲۰۳۰

خرید اثاثیه

فرش ایران بوین
خریدار قالی و قالیچه و تعویض فرشهای نو با کهنه تلفن ۶۵۳۱۹۵

خرید و معاوضه فرشهای کهنه ونو تلفن ۶۴۵۱۶۸ و ۶۴۳۴۹۹

فرش امید
فرشهای نو و کهنه را جهت صادرات خریداریم تلفن ۳۴۵۶۵۵ و ۳۳۷۷۰۲

آنتن تلویزیون

نصب آنتن جی‌سی‌بی و رنگی فوری ۳۴۱۲۹۸

تعمیر تلویزیون

تعمیرگاه مجاز تلویزیون
شاوب لورنس
آر. تی. آی تلفن ۳۴۱۲۹۸

سرویس تلویزیون رنگی
لووه آلمان
مراکز سرویس تهران:
تلفنهای: ۵۳۵۵۱۵
۵۲۲۹۱۴-۵۲۸۳۹۵
۶۳۶۹۰۶-۶۲۸۳۰۷
اصفهان:تلفن: ۳۸۱۴۲
اهواز:تلفن: ۲۳۴۴۸
آبادان:تلفن: ۲۳۷۴۸
شیراز:تلفن: ۲۷۸۹۰
مشهد:تلفن: ۲۹۴۰۷

تزئینات ودکوراسیون

نقدواقساط
موکت بقیمت تجارتی کاغذ دیواری خارجی و ایرانی با ۲۰٪ تخفیف تلفن ۶۶۸۹۵۰
آـ۱۸۵۶

پارتیشن
موکت، کاغذ دیواری ـ کف پوش آکوستیک فورا نصب وتحویل ۷۵۱۶۶۸
۱ـ۲۶ آـ۳۰۴۰

موکت
تاسیسات وتزئینات ساختمان با نصب فوری شرکت پراک
تلفن ۸۳۰۸۰۲

سان فلور
مرکز پخش و نصب پارکت و موکت
۶۴۹۰۴۸

نصب فوری
کاغذ دیواری
موکت
و موکت فرشی دراندازه های مختلف پرسیانا و پرده کرکره نقاشی مقاطعه کاری ساختمان درشرکت ساتردی نماینده رسمی سایه روشن و مولن موکت
۷۵۳۳۹۰

انواع کاغذ دیواری پرده کرکره موکت رادر اسرع وقت نقدو اقساط طولانی ازشرکت کالیران بخواهید تلفن ۳۱۰۷۷۲ سفارش تلفنی پذیرفته میشود
۱ـ۱

برای ساختمان شما

پاکتان
انجام کلیه امور نظافتی نقاشی و ساختمان
۸۲۴۵۸۱

شرکت ساختمانی ۲۶۲
انجام‌دهنده کلیه امور طراحی وساختمانی و کارهای اجرائی، خاکبرداری و خاکریزی میدان ونک خیابان ملاصدرا شماره ۸۶ تلفن ۶۸۲۳۴۴
آـ۹۵۱ ۱ـ۲۳

نصب داربست فلزی ۳۴۹۷۰۹

کول کاندیشن
نگهداری ساختمان بطور کلی
۶۶۳۷۶۲
۱ـ۱۵ ۱ـ۷۵۱

پیمانکار آسفالت و نقاشی
تلفن ۸۹۵۷۳۲ و ۶۳۳۱۹۴

طرح و نقشه ساختمانی ۸۳۲۴۴۰
آـ۲۲۰

امداد سرویس
تعمیرات هر نوع ساختمان با مصالح تلفن ۹۲۱۶۹۷

داربست پلیت
نصب فوری داربست فلزی تلفن ۷۳۱۶۰۶ و ۷۳۰۴۷۹

قیر و گونی و اسفالت باتضمین ۷۲۸۴۵۵ـ۷۳۰۱۰۸

آ. ال. آ
رابیتز ، آگوستیک . درب و پنجره . آلومینیم و نما . ایرانیت وجوش‌کاری تلفن ۷۹۱۶۸۷

اسکلت فلزی
تلفن ۸۴۵۸۰۷

رابیتز
فروش و نصب سقفهای کاذب
۷۶۱۲۸۰
۷۶۱۲۸۱

نظافت کلیه ساختمان خودرا بما بسپارید ۳۹۳۳۹۵
۱ـ۲۰ آـ۷۲۲

ایزولاسیون پشت بام با ایزوگام ۶۲۶۰۱۴
یوسف‌آباد محمدرضاشاه شماره ۱۳۰ شرکت ساختمانی بام پاد (اش پریکابت) شعبه ایران ایزول

نقاشی ساختمان
نظافت محل نقاشی مجانا
تلفن ۸۵۲۴۰۴
۱ـ۱۰ آـ۱۹۰۳

رفع چکه بام
با خمیر بی‌ـتی‌ـ سی ۸۳۷۵۱۶

خاکبرداری و آسفالت ۷۵۰۲۰۷

ایزوبام تکس
پشت بام
جلوگیری از چکه و رطوبت باتضمین در اسرع وقت
۸۵۴۸۲۵

قابل توجه شرکت های ساختمانی و صاحبکاران محترم
قبول کلیه سفارشات چوبی درب ودکور تلفن دفتر ۷۸۰۴۶۵ کارخانه ۷۸۲۴۸۸

درب‌های پیش ساخته خارجی و ایرانی و آشپزخانه خارجی ۷۵۰۲۰۷

انواع سفال ۸۵۸۷۲۲
۱ـ۲۶ آـ۲۲۴۹

آجر فشاری ۸۵۸۷۲۲
۱ـ۲۶ آـ۲۲۵۰

شستشوی مبل وفرش

دیاموندسرویس
خشکشوئی مبلمان موکت پرده کفپوش، پارکت و نظافت کلیه ساختمان تلفن
۷۶۹۷۲۵

پیام کلین
خشکشوئی مبلمان فرش داخل اتومبیل خشکشوئی موکت متری ۳۰ ریال تلفن ۸۵۳۰۳۱

پاکتان
شستشوی فرش موکت در محل تلفن ۸۲۴۵۸۱
آـ۲۱۹۵

دوراکلین سرویس آمریکا
خشکشوئی مبلمان
،موکت ، فرش و تشک اتومبیل در محل مطابق با آخرین تکنیک متداول در آمریکا
گرانتر مطمئن تر
۸۴۵۶۸۳
تلفن ۸۴۸۳۹۵
۸۴۸۳۹۶
نمایندگی شیراز : ۳۰۶۰۶
نمایندگی مشهد : ۴۵۳۲۰
نمایندگی بابل : ۲۳۸۱
نمایندگی همدان : ۸۸۸۱

کلین سرویس پاکزا
خشکشوئی فرش مبل، موکت وکلیه کفپوش ها با آخرین تکنیک تمیزتر و ارزانتر تلفن ۸۵۳۹۹۵

آمریکن سرتیفایدهوم سرویس کلینیک کمپانی ۷۵۸۴۹۶ ـ ۷۵۴۸۱۳

خشکشوئی آمریکائی
با ۱۰ سال سابقه کاری در ایران ، مبلمان . موکت،فرش تشک اتومبیل و کلیه نظافت ساختمان شستشو و نصب پرده گرانتر: مطمئن‌تر
۸۵۶۲۶۹

خشکشوئی فرش . موکت . مبل رفوگری تلفن ۵۲۹۹۱۰ پارسا

قالیشوئی دی(طهمورثی) خاکگیری ، شستشو ، تطهیر تلفن ۵۹۶۹۷

پارس کلین
خشکشوئی فرش ـ موکت ـ مبلمان کفپوش موزائیک شیشه و اتومبیل
تلفن ۷۶۴۴۳۹
۷۵۴۴۹۳

قالیشوئی بیوک
بسرپرستی داریوش
مجهز بتمام دستگاههای مدرن قالیشوئی فی متری ۹۰ ریال رنگبرداری و رفوگری پذیرفته میشود ضمنا مجموع قالیهای کمتر از ۱۵ متر ۱۵۰ مترمحسوب میشود سرویس ۲۵۰ ریال تلفن های ۵۵۱۳۶۰ و ۹۷۷۱۸۸

خشکشوئی موکت ۳۹۱۷۶۰

قالیشوئی شربت اوغلی
شستشو با اصول مذهبی ۵۲۱۰۴۲

قالیشوئی تهران
تحویل در ۲۴ ساعت تلفن ۵۵۰۰۹۸
آـ۶۰۴

بدون ادعا
ناتالی اکسپرس خشکشوئی موکت مبل فرش پرده و نظافت کلی ساختمان ۸۳۳۲۳۲ و ۸۳۷۹۰۳
آـ۶۰۷

قالیشوئی مدرن
به مدیریت حاج میرقاسم قریشیان و فتح‌الله شاملو تلفن کارخانه ۵۹۶۲۴ منزل ۹۵۶۹۶۷
آـ۱۱۵۱

کارخانه قالیشوئی زمرد ۶۶۳۸۰۳
آـ۶۰۸

تعمیر وسرویس شوفاژ

نصب شوفاژ وسرویس فوری تلفن ۷۹۳۸۹۷

شرکت رستیک
نصب و تعمیر سردخانه و کلیه دستگاه های سرد کننده تلفن ۵۴۴۱۷۶

شرکت ایرنودکز
طرح و محاسبه وتهیه و نصب و نگهداری شوفاژ
تلفن ۸۲۳۹۶۸

کول کاندیشن ساخت
سردخانه های
ثابت، ماشینی وپیش ساخته
۶۶۳۷۶۲

شرکت مهندسین
آ تی پی باسئولیت محدود
نصب فوری شوفاژ ، تهویه برق و لولکشی گاز با تائید در تهران و شهرستان ها قرارداد و نگهداری شوفاژ تا ۹۰ هزار کیلو کالری یکسال ۲ هزار تومان باسرویس شبانه روزی ۸۹۱۷۴۸ و ۸۹۴۱۵۱
۱ـ۱۰ آـ۱۰۳۳

نصب فوری شوفاژ وتهویه
در تهران وشهرستانها باقساط ۱۰ ماهه شرکت رام شین
۹۳۹۷۳۱
۹۳۹۷۳۲

سودک
سازنده سردخانه متحرک ثابت و ساختمانی
۶۴۱۹۲۰

نصب شوفاژ و تهویه مطبوع و آب رسانی شرکت مکرول ۸۲۲۷۸۸

طرح و اجرا ونگهداری
شوفاژ
تهویه
شرکت ان. کی تکنیک ۸۵۳۹۹۴ ـ ۸۴۱۷۹۲

نصب موتورخانه و سرویس شوفاژوگارانتی و نصب لوازم بهداشتی
تلفن ۲۷۷۲۸۶

تعمیر و سرویس فوری شوفاژ ۷۶۰۶۲۷ و ۷۶۳۴۷۲

خدمات فنی ایران
سرویس و تعمیر و نگهداری شوفاژ آبگرمکن یخچال بخاری کولر تشخیص ترکیدگی لوله ، لوله‌کشی ساختمان تاسیسات برق و تلفن
۳۱۴۷۲۵ و
۳۰۵۴۱۶

تعمیر وسرویس یخچال

تعمیرات انواع یخچال تلفن ۷۳۰۰۶۷ و ۷۳۹۲۸۵

تعمیرگاه یخچال فریجیدر
اثاث یدکی موجود ۸۴۸۷۵۶

تعمیر وسرویس لوازم منزل

تعمیر لباسشوئی ۷۶۴۰۳۰

لوله کشی گاز

دلتاگاز
طرح محاسبه اجرا بااستاندارد وتایید شرکت ملی گاز تلفن ۶۳۸۰۵۷
۱ـ۱۳ آـ۷۲۵

طرح و اجراء لوله‌کشی گاز با تائید و شوفاژ ، برق
شرکت آتی پی
۸۹۱۷۴۸ و ۸۹۴۱۵۱

شرکت هلپ
لوله‌کشی گاز منازل زیر نظر متخصصین در اسرع وقت با تائید شرکت ملی گاز ایران.
تلفن: ۷۶۱۱۹۶
۷۶۵۵۵۴

فروشگاههای اتومبیل

نمایشگاه آلستوم
نماینده فروش اتومبیل های داتسون مدل ۷۷ با شرایط نقد و اقساط تلفن های ۹۷۴۴۵۳ و ۹۷۶۴۴۲

بورس پیکان بوستان
انواع اتومبیل ۹۳۳۵۲۲ و ۹۲۳۶۳۰

فیات ۱۲۵ اقساطی ۷۵۰۴۵۱

تویوتا سواری و وانت نقد و اقساط ۷۵۰۸۱۶

نمایشگاه اتومبیل مرادی
نمایندگی انواع فولکس واگن نقد و نسیه بانکی پیچ‌شمیران تلفن ۷۶۴۳۴۴

اطلاعیه شرکت
پلام
فیات ۱۲۵ پی مدل ۱۹۷۷ رسید شرکت پلام اولین وارد کننده اتومبیل فیات ۱۲۵ پی باطلاع خریداران محترم میرساند این شرکت تعهدی از حیث لوازم یدکی و تعمیر خریدارانی که غیر از این شرکت خریداری نمایند ندارد .
خیابان کوروش کبیر نبش شهناز پنجم پلاک ۳۴۸ تلفن های ۷۵۵۰۸۴ـ ۷۵۳۹۵۸ ـ ۷۵۰۴۱۱

تویوتا
سواری وانت ۲۲۲۰۱۰ و ۲۲۲۶۰۴

فروش اتومبیل

پیکان

یکدستگاه پیکان صفر کیلومتر رنگ یشمی و یکدستگاه هیلمن ۷۵ رنگ کرم یازده کیلو متر کارکرد بفروش می رسد تلفن ۶۳۵۰۵۳
۱ـ۲ آـ۱۹۰۲

پیکان ۴۸ دولوکس ۲۰ هزار تومان تلفن ۵۵۲۸۱۴
۱ـ۲ آـ۲۱۹۹

توجه ، توجه
ارزانتر از پیکان، شورولت ۲۸۰۰ کاملا سالم بعلت مسافرت فقط ۴۹ هزار تومان
تلفن صبح ۹۳۹۶۰۳ـ۴ عصر ۶۳۶۰۳۳

پیکان ۵۵ کار کرد ۵۰۰ کیلو متر رنگ متالیک آبی تودوزی مخصوص شیشه رنگی سپر بهن به تلفن ۹۷۳۸۱۸
۱ـ۲

یکدستگاه پیکان دولوکس مدل ۵۱ بفروش میرسد ۶۸۱۶۵۱

پیکان ۵۱ کار تمیز صندلی جوانان تلفن ۳۴۰۲۳۵
۱ـ۲ آـ۱۰۷۲

یکدستگاه پیکان شیری رنگ دولوکس ۵۱ بفروش میرسد. تلفن ۳۶۶۵۴۵
۱ـ۲ آـ۳۳۱

پیکان جوانان مدل ۵۱ باپخش استریو ۸۹۰۴۹۹ عصر قیمت ۳۰۰۰۰ تومان
آـ۲۰۰۳

شورولت ایران ۲۵۰۰ مدل ۵۳ دنده‌ای رنگ سبز یشمی ۵۵۰۰۰۰ ریال تلفن ۸۴۵۰۴۱ داخلی ۲۲۷
۱ـ۴ آـ۳۶۰۷

شورلت مالیبو مدل ۷۳ متالیک اتوماتیک استریو کولر با تجهیزات تلفن ۲۲۰۷۵۸ و ۲۲۸۴۱۹
۱ـ۴ آـ۷۱۴

شورولت ایمپالا ۷۷ دانشجویی آبی متالیک دو درب شش سیلندر فروشی از ۴ ببعد تلفن ۸۳۶۴۰۸
۱ـ۲ آـ۳۶۰۱

شورولت نوا مدل ۷۷ کولر و فرمان هیدرولیک تلفن ۷۳۱۱۱۸

یکدستگاه شورلت ایران رویال آخر ۵۳ اتوماتیک ارکاندیشن با تمام مشخصات کارکرد بسیار کم رنگ سبز متالیک سقف چرمی به فروش میرسد متقاضیان ازساعت ۱۱ الی ۴ با تلفن ۲۳۵۵۹۷ تماس حاصل نمایند

شورولت بلیزر ۷۷ فول ترانزیت با تجهیزات اضافی ۹۷۴۰۲۶

برای فروش
شورلت ایمپالا مدل ۶۴ سرمه‌ئی ۸ سال کارکرد طبق سند از ساعت ۴ الی ۱۰ شب ۶۵۸۱۱۵

یکدستگاه وانت شورولت ۶۹ یک تن با اطاق عقب کابین دار در شرایط بسیار عالی مالیات پرداخت شده فروشی ۸۵۰۵۱۴

شورلت کامارو ۷۷ ـ ۷۶ دانشجوئی ۸ سیلندر با رنگ متالیک نقره‌ای،فول، ازساعت ۵ بعد ازظهر ببعد تلفن ۷۸۷۵۹
آـ۳۳۲

پژو

پژو ۵۰۴ شیری مدل ۷۱ تلفن ۲۲۵۴۰۳
آـ۷۲۹

چند دستگاه پژو ۵۰۴ ال با دنده گیربکس صفر کیلو متر وحوالمجنددستگاه پژو موجود است تلفن ۷۹۳۸۹۷

دو دستگاه وانت تویوتا استاوت ۲۰۰۰ مدل ۷۶ به فروش میرسد تلفن ۶۵۹۶۱۷ صبح و عصر
۱ـ۲ آـ۸۶۶۵

ب ام و

ب ام و ۲۰۰۲ مدل ۷۴ رنگ قهوه‌ای متالیک بسیار تمیز بعلت مسافرت فروشی تلفن ۸۳۹۳۰۰

ب ام و ۵۱۸ مدل ۷۶ شیشه‌رنگی سفارشی آلمان به فروش میرسد ۳۱۱۸۳۶

بی‌ام‌و ۱۸۰۰ مدل ۷۰ رادیو پخش استریو کاملا مرتب قیمت ۳۲۰۰۰ تومان تلفن ۶۴۲۰۶۳
۱ـ۲ آـ۲۳۰۹

ب‌ام‌و ۷۱ رنگ نخودی ۳۵۱۲۰۳
۱ـ۳ آـ۲۶۰۳

ب‌ام‌و ۲۰۰۲ شرابی متالیک ۷۴ بارادیو پخش استریو ویخ شکن بسیار تمیز فوری فروشی ۲۳۶۱۵۵
آـ۱۰۷۰ ۱ـ۲

ب ام و ۲۰۰۲ مدل ۷۲ نقره‌ای رنگ با وسایل اضافی و رادیو پخش بسیار تمیز فروشی تلفن ۳۴۴۳۲۶

اکازیون فوری
ب‌ام‌و ۵۲۰ مدل ۷۳ آبی متالیک فرمان تلسکوپی کار کرد در حدود ۵۴ هزار کیلو متر بسیار تمیز تلفن ۶۴۹۱۲۷ و ۶۳۴۷۹۰
۱ـ۱

بی‌ام‌و مدل ۷۴ شرابی متالیک بارادیو پخش کار کرد ۳۴ به علت مسافرت به فروش میرسد تلفن ۹۲۷۹۵۶ و ۹۲۳۶۸۲ از ۴ بعد
۱ـ۳ آـ۸۹۰

ب‌ام‌و ۳۲۰ مدل ۷۷ رنگ آبی متالیک شیشه رنگی ۳۵۰۰ کیلو متر گمرک و نمره و بیمه برداختشده بدون واسطه به فروش میرسد تلفن ۸۴۴۰۲۶ـ۲۹ داخلی ۱۴ ساعت ۸ الی ۲ بعد از ظهر

بفروش میرسد بی.ام.و ۳۰۰۰ مدل ۱۹۷۲ دنده معمولی
رنگ زرشکی،چهاردرب مالیات پرداخته بابیمه کامل و شخص ثالث دارای رادیو ،نوار، کولر، دولاستیک میخی بقیمت مقطوع ۷۷۵۰۰۰ ریال تلفن ۲۳۹۷۱۰
۱ـ۳ آـ۱۹۱۹۹

فروش ب. ام و
۲۰۰۲ مدل ۷۳ رنگ سفیدفروشی تلفن ۹۷۵۶۹۹
آـ۱۰۱۸

اپل رکورد ۱۷۰۰ مدل ۶۲ تمیز با یخ شکن و رادیو بیمه و مالیات داده شده مقطوع ۱۶ هزار تومان تلفن ۹۶۴۳۳۲
آـ۲۲۲۳

اپل رکورد ۱۹۰۰ مدل ۷۱ استیشن خیلی تمیز بدون واسطه بفروش میرسد تلفن ۷۹۶۶۰۸

اپل جی‌تی کورسی مدل ۷۱ فورا بفروش میرسد تلفن ۶۸۱۵۴۱
۱ـ۳ آـ۱۰۲۱

مینی‌وان
مینی وان تمیز ۶۹ رنگ سبز متالیک ۳۴۸۴۹۲
آـ۲۰۰۲

مینی‌ماینر
مینی‌ماینر ۶۹ رنگ سبز بسیار تمیز بیواسطه فروشی ۵۵۱۶۰۸
آـ۸۹۰

جاگوار مدل ۷۳
اتوماتیک بارادیو ضبط مقطوع ۷۵ هزار تومان تلفن ۸۵۶۶۵۲
آـ۱۰۰۰ ۱ـ۳

جگوار دیملر مدل ۱۹۷۳ فول اتوماتیک رنگ نقره‌ای شیشه رنگی قیمت مقطوع نقد بی‌واسطه یکصدهزار تومان ۳۱۸۹۳۸

جاگوار ۷۲ ایکس‌جی ۶ مقطوع ۷۰ هزار تومان تلفن ۸۵۹۴۵۰ و ۸۵۰۹۷۸ بین ۳ تا ۶ بعداز ظهر
۱ـ۲ آـ۱۰۷۱

جگوار مدل ۷۳ با رادیو ضبط اتوماتیک مقطوع ۷۵۰ هزار ریال تلفن ۸۵۶۶۵۲
۱ـ۳ آـ۱۰۵۱

اکازیون
جاگوار ۷۱ با کولر تلفن ۸۳۱۴۷۳

فیات

فیات ۱۲۴ زرد ۱۶۰۰ اسپرت ۷۲ تمیز فروشی ۸۳۹۶۶۳ و ۸۲۰۵۸۷
۱ـ۲ آـ۷۲۸

اکازیون
بعلت مسافرت فوری فیات ۱۲۴ کوپه اسپرت ۱۶۰۰ دو درب رنگ فیلی متالیک قیمت ۳۳ هزار تومان ۳۴۹۷۶۰
آـ۲۰۰

فیات ۱۳۱ ـ ۱۸۰۰ مدل ۷۶ سفارش آمریکا رنگ زرشکی کارکرد ۱۰۸۰۰ کیلومتر قیمت ۶۷ هزار تومان تلفن ۳۹۱۶۶۳ از ۹ صبح تا ۵ بعدازظهر

فیات ۱۳۱ مدل ۷۶ رنگ سبز کاهوئی کارکرد ۵۰۰۰ باتجهیزات کامل فروشی ساعت ۹ تا ۶ بعد از ظهر تلفن ۶۵۰۳۰۰
آـ۲۰۰۱

توجه
فیات ۱۳۱ اسو ۱۳۲ جی ال مدل ۱۹۷۷ با شرایط آسان ۸۵۷۵۹۳ـ۴

فیات
۱۳۱ و ۱۳۲
مدل ۱۹۷۷ با گارانتی و وام بانکی
خیابان ملت شماره ۸۰ تلفن ۵ـ ۳۱۳۱۱۴

یک دستگاه بنز ۲۸۰ اس مدل ۷۰ سبز یشمی با کولر و رادیو پخش‌صوت در شرایط بسیار خوب به فروش میرسد لطفا از ساعت ۷ الی ۱۴ باتلفن ۶۱۰۴۲۲ تماس بگیرید.

بنز ۲۸۰ مدل ۶۹ رنگ یشمی شیشه رنگی باکولر فرمان هیدرولیک قیمت ۶۷ هزارتومان تلفن ۶۴۲۷۷۲ طبقه پنجم
آـ۸۰۰

بنز ۲۰۰ آخر ۷۱ آلبالوئی بسیار تمیز باجک اتوماتیک کار و انکس شیشه گرمکن سقف کشوئی رادیو ضبط فیلیپس استریو و آنتن اتوماتیک فرمان و پنجره وچراغ عقب ۷۴ با لاستیک یخ شکن تلفن ۶۸۳۸۲۴
آـ۷۹۷

ژیان ۵۴ و ۵۵ فروشی ۹۵۸۵۰۹
آـ۲۱۶۸

آریا
آریای ۵۰ تمیز با قیمت مناسب ۶۴۷۲۲۴

آدرس جدید
شرکت داربست فلزی سامکس
شاهرضا مقابل دبیرخانه دانشگاه ساختمان شماره ۳۲۲ تلفن ۶۶۶۸۷۲ ـ ۶۴۸۶۷۹

دوج کرنت ۶۷ سفید ۷۵۰۰۶۸

هیلمن نو نمره‌نشده بدون واسطه فروشی تلفن ۷۳۲۱۹۴

ولوو مدل ۷۶ نودنده اتوماتیک دانشجوئی چهار در و ۴ سیلندر آبی نفتی سفارش آمریکا گمرک شده با نمره موقت آبادان ۱۶۰ هزار تومان تلفن ۲۷۶۶۱۰ ساعت ۵ تا ۸ بعدازظهر

فولکس گا ۷۰ مدل ۷۳ ۴ درب متالیک واقع در ۴۵ متری سید خندان فروشگاه ۲۶ فولکس واگن تلفن ۲۳۵۶۴۷

داتسون ۷۴ کوپه (آ) ۱۲۰ زردقناری رادیو پخش گرمکن عقب ۴ تا ۷ سرابی ۶۸۳۲۷۰
۱ـ۳ آـ۱۰۷۵

یک دستگاه کوتینگ لانوا ایتالیایی کاملانو تلفن ۲۶۱۸۱۲
آـ۱۰۲۸

رنو مدل ۵۵ بدون واسطه تلفن ۷۸۴۱۸۵
آـ۸۹۸

فورد کاپری ۷۶ـ ۷۷ نمره ترانزیت بی واسطه ۳۲۰۰۰ تومان ۷۵۲۵۵۳
آـ۷۲۶

یک دستگاه اتومبیل پلیموت ۷۶ سالون سفارشی مخصوص سقف چرمی اتوماتیک گمرک شده برای فروش حاضر است تلفن های صبح ۶۴۶۱۸۱ عصر ۶۵۱۶۰۶
۱ـ۳

بیوک ریویرا مدل ۷۳ رنگ سفید تمام اتوماتیک با کولر و رادیو ضبط استریو، بفروش میرسد. تلفن ۹ـ ۳۰۵۴۴۵ داخلی ۲۸۰ ـ ۸ صبح الی ۴ بعدازظهر

پونتیاک گراندپریکس
مدل ۷۶ رنگ نقره‌ای متالیک تمام اتوماتیک دو دربسقف نیمه چرمی باکولر و بخاری بسیار عالی ، رادیو دو موج ۶۵۰۰ کیلو متر کار کرده از ساعت ۱۷ الی ۲۱
تلفن ۳۶۶۳۴۰
۱ـ۳ آـ۱۰۳۰

رامبلر کلاسیک ۶۶ بسیار تمیز ۲۱ هزار تومان تلفن ۵۲۷۲۰۲
آـ۷۷۲

هیلمن رنگ بژ تمیز ۲۷ هزار کیلو متر کار کرده به فروش میرسد تلفن ۳۵۲۲۹۹
آـ۱۰۲۴

کمپرس ۲۰ دنده رینگ ۲۴ ماک مدل ۶۶
مرتب نقدی فروشی ۹۷۹۵۳۹
۱ـ۱

برای اتومبیل شما

تهران FIAT مکانیک مجتبی هاشمی متخصص انواع اتومبیلهای فیات شهباز جنوبی مقابل سینما ساینا تلفن ۳۵۰۰۴۳

خرید اتومبیل

ژیان مدل بالا خریداریم ۹۶۰۷۲۲

۳ دستگاه ژیان یا پیکان مدل بالا خریداریم . ۷۵۸۸۵۵

اتومبیل گمرک نشده فوری خریداریم ۲۳۹۹۷۳

خریداری میشود
ب. ام. و ۵۲۰ یا ۵۲۵ مدل ۷۶ تمیز تلفن ۶۵۹۸۱۹

کرایه اتومبیل

تاکسی سرویس ارابه باراننده و بدون راننده ۹۶۰۳۸۰ـ ۹۵۸۶۳۸

قلهک بار
کامیون و جرثقیل ۲۶۶۵۰۰ و ۲۶۳۳۱۱

آریا تاکسی
۳۳۸۷۴۱ ، ۳۴۵۸۲۹
۹ـ۶۱ آـ۸۷۰۲

لیموزین تاکسی سرویس
امیر آباد شمالی ۶۳۱۲۴۰ـ ۶۳۱۶۲۶ و ۶۳۹۹۰۷

آمریکن تاکسی
شبانه‌روزی ۲۳۸۹۴۰ و ۲۳۷۸۲۹

تورینک‌سرویس
با اتومبیلهای آخرین سیستم و پیکان مجهز تمام ساعات شبانه روز در اختیار شماست
۹۲۶۱۹۷
۹۲۵۲۳۲

تعدادی اتومبیل باراننده مورد نیاز است ۹۷۵۸۰۸

آگهیهای متفرقه

تلفنهای دفترخوانندگان ۶۴۳۶۳۳ و ۶۵۱۹۲۰

فروش نهال چنار
به قیمت مناسب تلفن ۹۳۰۳۷۵
۱ـ۲ آـ۷۷۰

لوله بازکنی

لوله‌بازکنی شبانه‌روزی فوری ۶۳۶۳۷۹

لوله‌بازکنی فوری
۹۳۵۸۹۵

لوله‌بازکنی فوری سعدی ۳۵۵۴۷۳

لوله‌بازکنی ولوله‌کشی مقدم ۹۲۵۲۷۴

تخلیه چاه و لوله‌بازکنی ۶۶۷۹۱۳

امداد سرویس
لوله بازکنی و لوله‌کشی تشخیص ترکیدگی لوله با دستگاه الکترونیک
۹۳۱۶۹۷ و ۶۲۸۰۴۷

لوله‌بازکنی ولوله‌کشی [illegible] ۸۲۷۴۰۸

لوله بازکنی یکساعته
۹۳۴۲۶۲

لوله بازکنی فوری ارزان فوری یکساعته ۷۶۵۲۴۴

لوله‌بازکنی فوری
۹۲۶۰۲۳

تخلیه چاه

تخلیه‌وحفر
هر نوع چاه با تجهیزات کامل لوله بازکنی فوری شرکت مهندسی امید تلفن ۶۵۹۰۴۷

تخلیه چاه تا ۲۰ متر ۳۵۰ تومان ۵۳۸۷۱۵

تخلیه چاه کمالی
۵۴۵۹۰۱

تخلیه چاه
تعمیرچاه و لوله‌بازکنی‌فوری هما ۵۴۶۴۱۶

تخلیه‌چاه
★ فوری ★
۶۲۸۰۴۷
۹۲۱۶۹۷

تخلیه چاه کاوه
بایمپهای مخصوص لجن کشی ۹۶۲۲۵۳

تخلیه‌هرنوع‌چاه
۹۳۵۲۸۶
با ۲۰٪ تخفیف از کلیه شرکتها

عروسی ـتولد ـضیافت و میهمانی (هرگونه‌جشنی) درپیش دارید قبل از هراقدام با سازمان مطمئن که باشرکت و مسئولیت هنرمندان مشهور کشور تنظیم واداره می‌شود مشورت نمائید ـ بلوار الیزابت جنب کاخ خیابان هما تلفن ۶۵۰۹۲۰ و ۶۴۳۶۳۳ دفتر خوانندگان

مذاکرات و پیشنهادات شهرداران در اجلاس شورایعالی اتحادیه شهرداری های کشور در شیراز

بیشتر کارکنان شهرداری ها از رفتگری به پشت میز نشینی رسیده اند!

شهردار سقز: از بس بحال شهر خود افسوس خوردم، ۵ کیلو لاغر شدم!

گزارشهائی از جنوب
صفحه ۱
سه‌شنبه سوم اسفند ماه ۲۵۳۵ ـ شماره ۱۵۲۱۵

گوشه‌ای از سومین اجلاس شورای عالی اتحادیه شهرداری های کشور که در در شیراز تشکیل شد.

محمد باقر نمازی معاون وزارت کشور ، دکتر نصر اصفهانی استاندار فارس و دکتر فرهنگ‌مهر رئیس دانشگاه پهلوی هنگام سخنرانی در سومین اجلاس اتحادیه شهرداران

- استاندار فارس: نداشتن پرسنل متخصص یکی از مشکلات اساسی شهرداریها است
- رئیس دانشگاه پهلوی: شهرداران باید از تصمیمات خلق‌الساعه خودداری کنند
- به شهرداران حق مسکن و ۲ ماه فوق‌العاده ماموریت داده شود.
- عوارض دروازه‌ای از ۶ درصد به ده درصد افزایش یابد

● استاندار فارس در جلسه افتتاحیه سومین اجلاس شهرداران کشور گفت :

ـ بنظر میرسد که مسئولان از پیشرفت کار اتحادیه راضی نیستند و شاید زمان آن رسیده باشد که تغییراتی از نظر تشکیلات در آن داده شود .

وی افزود: عدم وجود پرسنل متخصص در شهرداری ها یکی از مشکلات اساسی میباشد می‌باید نسبت به آموزش فنی خدمت کارکنان و شهرداران اقدام شود.

سپس دکتر فرهنگ مهر رئیس دانشگاه پهلوی ضمن ایراد مطالبی گفت : شهرداران می‌باید ، برای تامین نیازهای اجتماعی مردم از اخذ تصمیمات خلق‌الساعه خودداری نمایند و پلی باشند بین مردم و دولت

دکتر مهر اضافه کرد : باهمکاری وزارت کشور و استانداری توانستیم یک دوره آموزش بخشداران در دانشگاه پهلوی ایجاد نمائیم و در نظر است که برای آموزش شهرداران نیز دوره آموزش گذاشته شود و مقدمات اینکار نیز فراهم شده است .

رفتگری و پشت میزنشینی!

در اجلاس شهرداران ، در کمیته پیشنهادات اضافه بر ۳ کمیته اجلاس به پیشنهاد شهرداران تشکیل گردید . آقای کارگر شهردار زاهدان گفت : اکثر کارکنان شهرداری ها از رفتگری به پشت میز نشینی رسیده‌اند و هیچ تخصصی ندارند و باید بفکر تامین پرسنل کارآمد و متخصص در شهرداریها بود وگرنه بوی بدون پرسنل متخصص ، درد شهرداری ها را درمان نمیکند .

آنگاه شهردار «ساقی کلابه» مازندران پیشنهادکرد کمیته بررسی عوارض در مراکز استانها یا در تهران تشکیل شود تا نسبت به عوارض سهل‌الوصول تصمیم‌گیری شود.

وی همچنین پیشنهاد کرد عوارض غیر مستقیم وضع گردد که شهرداریها بطور مستقیم مامور وصول نباشند وی بقوانین شهرداری ها اعتراض کرد و گفت :

افرادی در انجمن های شهر دیده می‌شوند که هیچ تخصصی درکار های شهرداری ندارند و همین افراد شهرداران را استیضاح می‌کنند .

این مسئله باید مورد بررسی دقیق قرار گیرد .

حق مسکن

شهردار بیرجند پیشنهاد کرد خانه یا حق مسکن به شهرداران داده شود و یک ماه فوق‌العاده ماموریت شهرداران به دو ماه افزایش داده شود .

سپس شهردار خرمشهر پیشنهاد کرد وزارت کشور اختیارات خود را در زمینه تعیین عوارض به استاندار هاتفویض کندو همچنین دولت در قالب پرداخت عوارض به شهرداری ها سهم خود را در «مدنیت مشاعه» بپردازد .

آنگاه «کفایی» شهردار برازجان گفت: از سازمان های برق عوارضی که بنام شهرداری میگیرند باید اخذ گردد . وگفت : من یک پارک در برازجان ایجادکرده‌ام که فقط تعدادی انگشت شمار از فرزندان روسا از آن استفاده میکنند و شهرداری ۷۰۰ هزار تومان بخاطر برق این پارک بدهکار است .

وی سپس پیشنهادکرد عوارض دروازه‌ای از ۶ در صد به ده در صد و عوارض بنادر از ۱٫۵ در صد به ۲٫۵ درصد افزایش یابد.

عوارض ملی ، به شهرداریها تعلق گیرد و اداره راهنمایی و رانندگی کلیه شهر ها همانند تهران بشهرداریها واگذارشود.

وی سپس پیشنهاد بالا بردن حق مرغوبیت را کرد.

آنگاه مهندس موحدی شهردار گفت :عوارض اتومبیل در سایر شهر های کشور نیز مانند تهران باید گرفته شود.

همچنین برای جریمه دیر پرداخت عوارض نوسازی لااقل که تا آخر شهریور مهلت داده شود لغوشود تا مردم عوارض عقب‌مانده خود را بدهند و یا پنجاه درصد بخشیده شود.

در مورد میزان حقوق شهرداران تجدیدنظر شودو به آنان ۸۵ ساعت در ماه اضافه کاری بدهند.

نقش اصلی شهرداری‌ها

● سومین اجلاس شورای عالی اتحادیه شهرداری های کشور که باشرکت استاندار فارس، معاون وزارت کشور ، رئیس هیات‌مدیره اتحادیه شهرداران ، مدیرعامل این اتحادیه ، شهرداران سراسر کشور در شیراز تشکیل شده‌بود، با صدور قطعنامه‌ای به کار خود پایان داد.

دراین اجلاس « محمد باقر نمازی » معاون وزارت کشور در امور سازمان های محلی ، طی سخنانی نقش شهرداریها را در برنامه ششم عمرانی تشریح کرد و اظهار داشت : جمعیت شهر نشین کشور برابر سرشماری

بقیه در صفحه دوم

بررسی نیازمندیهای یزد

یزد ـ جلسه گفت و شنود حزب رستاخیز ملت ایران در یزد با شرکت علیرضا میبدی مسئول کمیته گفت و شنودحزب‌رستاخیز ملت ایران ، ساسان کمالی و تقی پور وبا حضور معاون استاندار ، فرماندار

بقیه درصفحه دوم

چه خوب است که...

در «درچه» :

● شرکت مخابرات زمینی را که برای ساختمان تلفن خودکار خریداری کرده است به‌امان خدارها نکند.

★

● تعدادی تابلوی راهنمائی در خیابان میزدانزراه نصب شود تا رانندگان سرگردان نشوند .

★

● سازمان آب و فاضل‌آب لوله‌کشی آب درچه را نیمه تمام رها کرده عملیات خود را از سر گیرد .

★

● سازمان خدمات درمانی فکری بحال درچه بکند. ویک دستگاه آمبولانس برای اعزام بیماران اختصاص دهد .

در برازجان :

● یک نفر چشم پزشک و یک نفر دندانپزشک به‌بهداری دشتستان اعزام کنند تامردم برازجان بهنگام دندان درد و چشم‌درد دچار سرگردانی نشوند .

● برق‌شهر برازجان گاه و بیگاه خاموش نشود و فکری بحال اینهمه خاموشی بکنند .

● نرخ تزریق آمپول در برازجان هر لحظه افزایش نیابد .

صنایع نوپای اصفهان ۱۱۰ هزار کارگر نیازدارد

اصفهان ـ سمینار بررسی مسائل برنامه ششم عمرانی با همکاری حزب رستاخیز ملت ایران دراستان‌اصفهان با حضور زاد استاندار ، نمایندگان مردم در مجلس شورایملی ، مدیران کل و مسئولان اداری و انتظامی و نمایندگان انجمن های ملی و گروهی از طبقات مختلف‌مردم‌درتالار اجتماعات کاخ جوانان گشایش یافت.

اکبر زاد استاندار اصفهان در آغاز این سمینار ضمن اشاره به برنامه عمرانی‌قبلی گفت: دربرنامه ریزی‌عمرانی ششم ما در سطح استان اصفهان به مسائل آگاهیم و میخواهیم تنگناهارا به‌برنامه ریزان برنامه ملی در سطح سازمان برنامه و بودجه از طریق حزب منعکس کنیم بررسی‌مختصری که‌بعمل‌آمد نشان می‌دهد که ما در حال حاضر برا یصنایع نو پای اصفهان بین صد الی صدو ده هزار کارگر ماهر و نیمه ماهر و حتی کارگر ساده احتیاج داریم و در حال حاضر در مراکز حرفه‌ای آموزش و پرورش استان حدود هشت هزار نفر به تحصیل اشتغال دارند که این رقم با احتیاج واقعی فاصله زیادی دارد .

کشاورزان به کار در کارخانه‌ها رویمی‌آورند و به‌تعادل کشاورزی و صنعتی که اساسی‌ترین مسئله اصفهان است لطمه وارد می شود و در این‌مورد شاهنشاه آریامهر فرموده‌اند : در اصفهان باید این تعادل بین صنعت و کشاورزی حفظ بشود . درحالیکه هنوز در بعضی‌ازشهرستانهای‌اصفهان مدارس‌حرفه‌ای وجودندارد ودر خود اصفهان جز یکی دومدرسه کشاورزی ناقص مرکز دیگری نداریم .

استاندار اضافه کرد: در برخوردبااین‌مسایل بایستی توجه برنامه‌ریزان را به این کمبودها جلب کنیم تانه تنها در برنامه ششم توسعه‌منابع انسانی بخصوص در نسل جوان موردتوجه قرارگیرد بلکه در افزایش مدارس حرفه‌ای هم کوشا باشیم و بازده انرژی افراد را به حداکثر بالا ببریم و مشارکت جز با آزاد کردن انرژی انسان ها راه‌دیگری ندارد.

سپس حجازی دبیر حزب رستاخیزملت ایران‌دراستان اصفهان به‌هدفهای سمینارو صرفه‌جوئی در مصرف‌منابع اشاره کردودر موردتفویض قدرت عمل در استانها گفت: شرط لازم‌برای بدست‌گرفتن اختیارات اینستکه که باید دارای آرمان‌ها و هدف‌های مشخص بود .

بقیه درصفحه دوم

گوشه‌ای از سمینار بررسی مسائل برنامه ششم عمرانی در اصفهان

درجاده اراک ـ ملایر اتفاق افتاد :

برخورد شدید کامیون با «رنجرور» ۴ کشته و ۴ مجروح برجای گذاشت

اراک : طی یک حادثه اندوهگی که در جاده اراک ـ ملایر روی داد ٤ نفر کشته و ٤ نفر بشدت مجروح شدند .

کامیون ۲۲۸۱۳ اهواز به رانندگی «ابراهیم شعبانی» که از تهران عازم اهواز بود در ۳۵ کیلومتری اراک با اتومبیل رنجرور ۵۹۰۴۸ تهران ـ ل که ۹ نفر سرنشین داشت به شدت تصادف کرد .

در این حادثه ٤ نفر از سرنشینان رنجرور به نامهای : قربان حسین غفاری ـ سعید محترم راد ـ امیر احمدی و یکسرنشین دیگر که هنوز هویتش اعلام نشده کشته شدند .

مجروحین این حادثه که هم‌اکنون در بیمارستان پهلوی اراک بستری هستند عبارتند از: قربان محمدی ـ رضا غفاری ـ حسن غفاری و امیر وفائی.

سرنشینان اتومبیل رنجرور که همگی با یکدیگر خویشاوند بودند از ملایر راهی اراک بودند که دچار حادثه شدند. علت بروز این حادثه هنوز روشن نشده و جریان از سوی ماموران پلیس راه تحت رسیدگی است .

زمینهای زراعی «شادشهر» به‌چنگ «زمینخواران» افتاده‌است

عده‌ای از اهالی قاسم‌آبادشاهی(شادشهر) درحال گفتگو با خبرنگار اطلاعات

اهالی قاسم آبادشاهی «شادشهر» درمیز گرد اطلاعات

از مردم شادشهر یک میلیون تومان پول گرفتند اما از تلفن خبری نیست!

قاسم آباد شاهی (شاد شهر)

ـ شهر ۷۰ هزار نفری قاسم آبادشاهی که در ۱۸ کیلو متری ساوه واقع شده است از بسیاری امکانات رفاهی ازجمله درمانگاه ، پزشک ، داروخانه ، خط واحد اتوبوسرانی تلفن، و فروشگاه شهر روستایی بی‌بهره است و با کمبود آب آشامیدنی ، مدرسه و نارسائی پست و تلگراف روبرو می‌باشد.

از این رو و بمنظور چاره اندیشی در زمینه رفع این نواقص عده‌ای از اهالی قاسم آباد دردفتر نمایندگی اطلاعات در این شهر گرد آمدند و نیازها و مشکلات خود را در گفتگو باخبرنگار اطلاعات مطرح کردند که از نظرتان می‌گذرد :

در آغاز این نشست کرمعلی کرمی رئیس کانون ۸۰۰۶ حزب رستاخیزملت ایران گفت : سرمایه گذاران شهرک سازی از چهار سال قبل با ایجاد بیش از دو هزار واحد مسکونی و واگذاری‌آن با بهای گزاف بمردم زحمت کش وعده های فریبنده‌ای دادند اما پس از چهار سال هنوز به وعده های خود عمل نکرده‌اند .

و روز بروز بر اشتهای سرکیسه کنی آنان افزوده میشود.

کارشکنی

کرمی اضافه کرد : زمینخواران برای پیشبرد مقاصدتجاری خود در

بقیه درصفحه دوم

۱۵ سال بالباس قهرمانی!

★ مسابقات والیبال آموزشگاههای دختران اراک با شرکت پنج تیم بطور دوره‌ای به‌سرپرستی آقای سیفاله مهاجر انجام گرفت که دو تیم دبیرستان ایراندخت و دانشسرای مقدماتی آخرین بازی را بداوری آقایان : امرآبادی ـ مشیری ـ ناظمی ـ حاجی باشی و کبیرائی‌درتالار سرپوشیده ۲۸ مرداد انجام دادند که تیم والیبال دبیرستان ایراندخت بانتیجه دو برهیچ پیروز شد و برای پانزدهمین سال

بقیه درصفحه دوم

دو خبر از بندر بوشهر

احداث بلوار

*: در جلسه اخیر انجمن‌شهر بوشهر، برای احداث بلوار ورودی بندر بوشهر به‌شهردار این شهر اختیار داده شد که برای انعقاد قرارداد با صندوق مشترک شهرداری ها به تهران عزیمت کند. براساس این قرارداد صندوق‌مشترک شهرداری ها برای اجرای این طرح‌عمرانی به‌مبلغ ۱۱۲ میلیون و ۴۸۰ هزار ریال دراختیار شهرداری بوشهر قرار می‌دهد .

جراحی ، آزمایش ودرمان

*: جمعیت شیرو خورشید سرخ بوشهر اعلام کرد : در دی ماه گذشته جمعا ۲۷۶ عمل جراحی و ۱۶۸۳ آزمایش و مانی در بیمارستان ۲۵ شهریور بوشهر روی بیماران انجام گرفته است . ضمنا در همین مدت ۹۹۲۶ نفر به درمانگاه، بخش های اتفاقات و چشم پزشکی این بیمارستان مراجعه کرده‌اند .

در مسابقه هیجان‌انگیز بسکتبال پرسپولیس تهران بر تاج شیراز غلبه کرد

★ در چهار چوب مسابقات بسکتبال جام ولیعهد تیم پرسپولیس تهران مرکب از: احمد محمودپور (سرگروه)ـ امیرایلیاوی ـ رسول جوادی ـ محمد رضا وکیلی ـ کامبیز قلیلی ـ فرمان وفا ـ محمد رضا فدائی‌نژاد ـ علی دانشیان و مسعود عبدی بمربیگری آقای حسن اشتری که بشیراز آمده بود مسابقه رفت خود را با تیم تاج انجام داد.

این دیدار که صحنه‌ای از آن در عکس دیده می‌شود با حضور پانصد نفر بداوری آقایان : جلال امجدو علی‌سالاری داوران اصفهانی درتالار سرپوشیده والاحضرت علیرضا پهلوی در شیراز انجام گرفت که تیم پرسپولیس در وقت اول با نتیجه ۵۹ـ۳۲ و درپایان وقت با کسب امتیاز ۱۱۴ بر ۸۴ تیم بسکتبال تاج شیراز رامغلوب کرد.

شیراز ـ خبرنگار اطلاعات

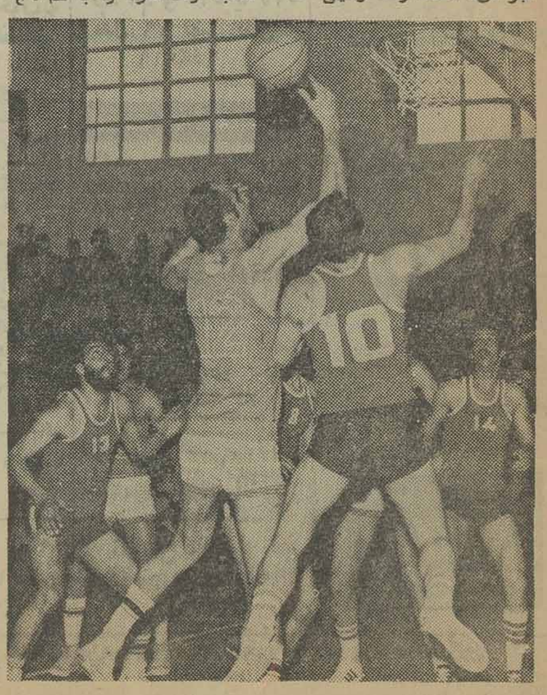

در جلسه انجمن‌شهر اهواز :

خدمات شهرداری اهواز نباید فقط بدو منطقه اختصاص یابد

اهواز ـ اگر قرار باشد فعالیت شهرداری کلا در یکی دو منطقه از شهر متمرکز شود وسایر نقاط فراموش گردند پیشنهاد می‌کنم اسم شهرداری اهواز را عوض‌کنند وبگذارند شهرداری کیان پارس یا زیتون کارمندی مردمی که صد سال است در این شهر خاکمی ـ خورند از نظر تامین خدمات شهری نسبت به نقاط جدید التاسیس اولویت دارند اما با اینحال از همه چیز بی‌بهره مانده‌اند «طرفی» یکی از اعضای انجمن شهر اهواز که در هیجدهمین جلسه این انجمن که بطور فوق‌العاده تشکیل شده بود صحبت میکرد اضافه‌نمود: عوارضی که از مردم نقاط عقب مانده شهر گرفته میشود نباید صرف خدمات ساکنان نقاط اعیان نشین بشود . من اولین کسی بودم که به انتخاب اکبری شهردار اهواز رای دادم اما باید واقعیت را بگویم مردم اهواز بقدری در باره ما بد میگویند که حدی ندارد .

جواب به مشارکت مردم

شهردار اهواز در پاسخ گفت : همه‌چیز روشن است بروید تحقیق کنید . من سعی میکنم پول شهرداری در نقاطی خرج شود که مردمش کمتر سراغ می‌آیند منتهی نمیشود به مردمی که محله خود رازیر سازی و جدولسازی کرده‌اند تنها اسفالت را از شهرداری خواستارند جواب رد دادن این امر اجتناب ناپذیر است و باید به مشارکت مردم جواب مثبت داد .

متمم واصلاح بودجه

دراین جلسه متمم و اصلاح بودجه سال جاری شهرداری تصویب شد و به شهرداری توصیه گردید درآینده براساس بودجه واقعی شهرداری عمل کند نه بودجه واهی و بودجه

بقیه درصفحه دوم

دختران بسکتبالیست اراک مسابقه دادند

★ مسابقات بسکتبال آموزشگاههای دختران اراک بداوری آقایان: باقری، مشیری، کریمی، ناظمی، حاج‌باشی، نیکخواه‌و کتیرائی در تالار ۲۸ مرداد انجام گرفت و تیم دانشسرای مقدماتی مرکب‌ازدوشیزگان: داود آبادی، زلیك، صالحی، میرزائیان ، درمنی ،دماوندی، توسلی ، ظهیری وامیدی که‌باتفاق خانم‌روزبیانی مربی خود در عکس‌دیده‌می‌شوند بمقام قهرمانی رسید و تیم های دبیرستانهای فرح پهلوی ونظام وفادار، مسابقه دوم وسوم شدند .

تیم «بنک» برنده جام باشگاههای کنگان شد

کنگان : مسابقات فوتبال جام ششم بهمن بندرکنگان با شرکت سه تیم انجام گرفت که تیم بنک مرکب از : رضا حاجی زاده (سرگروه) ـ ابراهیم عظیمی (دروازه‌بان) ـ احمد شادمانی ـ محمد دولتی‌زاده ـ ابراهیم رسولی ـ احمد آزادی ـ دروئی ـ علی زنگباری ـ علمدار قاسمی‌پور ـ محمد گله‌داری ـ سلب‌علی سلمانی و رسولی برنده جام شد و اینک برای دومین سال‌برنده این جام می‌شود آقای قاسمی بخشدار بندرکنگان‌جام رابه‌سرگروه تیم اهداء کرد و همین تیم در مسابقات جام باشگاه های بندر کنگان هم بمقام اولی رسیدکه مربیگری این تیم را آقای محمد قاسمی عهده‌دار بود .

اراك ـ خبرنگار اطلاعات

۱۲ فرماندار فارس، مدال یادبود ژاندارمری گرفتند

شیراز : گروهی از مقامات استان فارس ، ازجمله ۱۲ فرماندار ، به مناسبت «روز ژاندارمری» مفتخر به دریافت‌مدال یادبود ژاندارمری شدند .

تیمسار ده‌پناه فرمانده مرکز پیاده ، تیمسار اسفندیاری فرمانده مرکز زرهی ، تیمسار سالاری رئیس شهربانی های فارس ، حسن لخانی ، محمد منتظری فرماندار شیراز ،مهندس موحدی شهردار شیراز و ۱۲ فرماندار دیگر ازجمله کسانی هستند که موفق به دریافت مدال یادبود ژاندارمری شدند .

کنایش سمینار بررسی برنامه عمرانی ششم در شیراز

شیراز : سمینار بررسی برنامه ششم عمرانی توسط دکتر نصر اصفهانی استاندار فارس در محل حزب رستاخیز ملت ایران در شیراز گشایش یافت .

در این سمینار که نتایج مطالعات ۷روزه کمیته‌های ۹ گانه متشکله در دفتر برنامه ریزی و بودجه مورد بحث و بررسی نمایندگان طبقات مختلف و دستگاه های اجرائی‌قرار میگیرد ، مردم دربرنامه ریزی اقدامات عمرانی برنامه ششم دخالت خواهند داشت .

در این سمینار مردم میتوانند باتوجه به نیاز هاوتنگنا های موجود ، خطوط اصلی برنامه ششم عمرانی استان‌خود را تعیین و پس از آن به تعیین اولویت ها بپردازند .

قصاب گرانفروش جریمه شد

تفت: یکی از فروشندگان گوشت در تفت به جرم گرانفروشی و خودداری از فروش گوشت به مصرف کنندگان به دادگاه بخش تفت معرفی شدو به‌پرداخت ۵۱۰۰ ریال جریمه نقدی محکوم گردید.

چند خبر از چند شهر

جریمه شدند

شوشتر : فرماندار شوشتر به اتفاق بازرسان کمیته ملی حمایت از مصرف کننده مغازه های شهر را مورد بازرسی‌قرار دادند و در این بازرسی ۵ نفر گرانفروش به نام های : علی‌محمد تاسه ـ حسین‌ابن‌قاسم ـ غلامعلی بهروزیان ـ غلام کالکبر و اسماعیل هدیزاده به جرم گرانفروشی به دادگاه نظام صنفی معرفی و به پرداخت جرایم نقدی محکوم شدند .

در جلسه انجمن شهر

مرودشت فارس : جلسه انجمن شهر مرودشت به ریاست باقر احترامیان تشکیل شد . در این جلسه لزوم احداث کانال زهکش برای تخلیه آب که با جوشش از زمین سطح بسیاری از خانه های مرودشت را پوشانده است مذاکره صورت‌گرفت و درخواست شد که مقامات مسئول در این زمینه اقدام کنند . در این جلسه همچنین ضرورت تماس و تبادل نظر نمایندگان مرودشت در مجلس شورای‌ملی‌بانمایندگان انجمن شهر پیرامون مسائل و نیاز های مردم مرودشت تاکید شد .

دیدن کردند

شوشتر : برای پیشبرد برنامه جهاد ملی سوادآموزی هیئتی از مبلغین مذهبی‌ازمدارس روستائی «کنوند» دیدن‌کردند و پیرامون اهمیت سواد و مطالعه قرآن مجید برای دانش آموزان سخنرانی کردند .

بازدید از طرحهای عمرانی

گچساران : «جوهرزاده» استاندارکهگیلویه و بویراحمد همراه با مسئول حزب رستاخیز ملت ایران در این استان و عده‌ای از مدیران کل از طرح های عمرانی شهرستان کهگیلویه و بخش «باشت» ، «چرام» و چند روستا بازدید کردند . استاندار کهگیلویه‌وبویر احمد ضمن بررسی نیاز های‌روستائیان مناطق مذکور آنان را به مشارکت در اجرای برنامه های‌عمرانی و شرکت در کانون های حزبی تشویق کرد .

جریمه گرانفروشان

اصفهان : دونفر کاسب گرانفروش اصفهانی به نام های حسین قاضی و عباس نظری پس از معرفی به دادگاه ویژه رسیدگی به تخلفات اصناف به پرداخت جرایم نقدی محکوم شدند .

جشن باشکوه

کازرون : به‌مناسبت بزرگداشت پنجاهمین سال‌شاهنشاهی دودمان پهلوی مجلس جشن باشکوهی در تالار اداره آموزش و پرورش کازرون برپا شد . دراین مجلس جشن گروهی از دختران هنرمند دانشسرای مقدماتی کازرون هنرنمائی کردند و مورد تحسین قرار گرفتند .

برگزاری جشن

دلیجان ـ بمناسبت بزرگداشت پنجاه سال شاهنشاهی پهلوی مجلس جشن باشکوهی از طرف نیروگه برق دلیجان در هتل‌آپادانای دلیجان برگزار شد .

کمیسیون‌ها

اصفهان ـ بمنظور بررسی نارسائی های مربوط به آئین‌نامه انتخابات، کمیسیونهای مختلفی در دبیرستان های اصفهان‌تشکیل‌شد.

در این کمیسیونها دبیران وصاحب نظران پیشنهادات اصلاحی خود را پیرامون مفاد آئین‌نامه انتخابات اعلام کردند .

دستگاه تلفن «۱۲ کانالی» در بندر گناوه بکار می افتد

بندر گناوه : تاپایان‌سال جاری دستگاه تلفن۱۲کانالی در بندر گناوه نصب‌ومورد بهره برداری قرار خواهد گرفت .

همچنین ، در پی‌نارسائی هائی که در زمینه ارتباط تلفنی داخل شهری بندر گناوه وجود داشت ، با اقدامات « پرویز رحیمی » رئیس مخابرات بندر گناوه دستگاه قدیمی تلفن شهر تعویض شد و با نصب دستگاه‌های جدید تسهیلات لازم در زمینه ارتباط تلفنی مردم بندر گناوه ایجادشد.

زمین‌های زراعی

بقیه ازصفحه اول

قاسم‌آباد شاهی اقدام به فعالیت های وسیعی کردند و برای موفقیت در انتخابات انجمن شهر و شهرستان ۲۱ کانون حزبی تشکیل دادند که همگی تشریفاتی است و این عده حتی از فعالیت سه کانون حزبی که بطور جدی بکار خود می‌پردازد بعناوین مختلف جلوگیری می‌کنند.

عدم روشنائی

غفاری یکی دیگر از اهالی شادشهر گفت : کلیه خیابانهای اصلی و فرعی این شهر فاقد روشنائی است و علاوه‌براین در خیابانهاو کوچه های شهرازاسفالت هم خبری نیست و این خیابان ، پر از چاله چوله می‌باشد و بهنگام بارندگی مردم تا زانو در گل فرو می‌روند.

وی اضافه کرد : در این شهر هم شهرداری وجود دارد و هم انجمن‌شهر اما هیچیک از این دستگاه‌ها عملا فعال و موثر نیستند .

بی‌توجهی کسبه

غفاری اضافه کرد: کاربجائی رسیده است که کسبه بدون توجه به موازین حرفه‌ای اقدام به سد معبر می کنند و قصاب ها جلوی مغازه های خود اقدام به کشتار می‌نمایند و خون و عفونت زائیده از این عمل بهداشت عمومی را بخطر میاندازد.

خداپار مظفری نایب رئیس کانون شماره ۸۰۱۴ ضمن تایید گفته های کرمی و غفاری اظهار داشت: در حال حاضر بیش از۱۳هزار نفر دراین شهر مشغول‌تحصیل در کلاس های مختلف هستند اما مدرسه کافی وجود ندارد و مدارس موجود نیز دیوار ومحوطه‌ندارد و این موضوع‌خود خطراتی را متوجه دانش آموزان می کند.

برازجان در خانه خود از برق شیراز شکست خورد

★ از طرف باشگاه پاس‌برازجان‌فوتبال برق شیراز شکست تیم‌فوتبال‌دوتیم قبل از شروع مسابقه دیده از تیم فوتبال برق شیراز دعوتی‌بعمل آموزشگاهها با نتیجه یك بر‌هیچ یك می‌شوند . آمدتا به‌برازجان آمده و چهار بازی پیروزی تلقی می‌شودو در عکس‌نفرات انجام دهد .

برازجان ـ خبرنگار اطلاعات

اولین دیدار تیم فوتبال برق‌شیراز در برابر تیم فوتبال منتخب آموزشگاه ها در ورزشگاه رضا پهلوی‌دشتستان با حضور چهار هزارنفر تماشاچی‌انجام گردید که تیم برق شیراز یك بر هیچ‌پیروز شد و باتوجه بقدرت تیم

خدمات شهرداری

بقیه از صفحه اول

واهی را بتدریج از اعتبار و درآمد شهرداری حذف کند .

درهمین جلسه ضمن موافقت باعقد قرارداد با برنده مزایده حق‌العبور پل سوم بمبلغ ۱۹ میلیون و یکصدهزار ریال در سال پیشنهاد شد پیمانکارمزبور را راضی کنند که از اتومبیل های سواری حق عبور دریافت نکند تابه این وسیله بارترافیک، پل چهارم و پل معلق تا حد زیادی سبک شود .

علی منصوری عضو انجمن پیشنهاد کرد برنده مزایده حق‌العبور پل چهارم ملزم‌شود که نظافت و رنگ آمیزی پل را نیز بعهده گیرد و اینکار نوعی مشارکت بحساب می‌آید.

بررسی نیازمندیها

بقیه از صفحه اول

یزد ، مدیران کل و دبیر حزب رستاخیز در استان یزد در تالار شهریزدترتیب یافت .

در این جلسه روسای انجمن های ملی وکانون های حزبی ، مدیران‌مدارس و روسای اتحادیه های صنفی و جمع کثیری از طبقات مردم یزد و شهر های تابعه‌نیزشرکت‌داشتند.

علیرضا میبدی ، ساسان کمالی و تقی پور پیرامون فلسفه تشکیل‌اینگونه‌جلسات در سراسر کشور ، سخن گفتند و حاضران درجلسه نیازمندی‌ها و مشکلات‌طبقات خود را مطرح کردند .

صنایع نوپای

بقیه ازصفحه اول در شهر کرد

سمینار توجیهی برنامه عمرانی ششم چهار محال‌و بختیاری نیز با حضوراحمد برادر استاندار این استان سازمان برنامه و بودجه در تالار پیشاهنگی شهرکرد تشکیل شد .

در این سمینار نصیرنیارئیس دفتر برنامه وبودجه استان ضمن اشاره به برنامه ریزی در طرح های عمرانی گفت: در هر برنامه ریزی کوشش می شود تا منابع و امکاناتی که در جامعه وجود دارد به بهترین وجه برای تامین نیازهای‌مردم همراه‌باتغییرات و تحولات مملکت مورد استفاده قرار گیرد .

وی سپس به‌بررسی برنامه های‌عمرانی پیشین‌پرداخت.

خبرهای کوتاه...

تشریح هدفها وفعالیت‌ها

اصفهان ـ رهبر سازمان جوانان شیروخورشیدسرخ استان‌اصفهان بمناسبت روزخدمت جوانان شیروخورشید سرخ‌هدفها و فعالیت‌های این سازمان را تشریح کرد .

دفاع غیر نظامی

بندربوشهر ـ سیزدهمین دوره آموزش وتوجیهی سازمان دفاع غیر نظامی برای ۳۴ نفرازکارکنان سازمانهای دولتی بوشهر درمحل این سازمان تشکیل شد.

ایجاد پارك

شاهین‌شهر ـ قرارداد احداث یك‌پارك درخیابان فردوسی شاهین شهر بین شهرداری وپیمانکار امضاء ومبادله شد این پارك در زمینی‌به مساحت ۳۰۰۰متر وباهزینه ۵میلیون ریال ساخته میشود .

گرانفروشان جریمه شدند

اصفهان ـ دادگاه ویژه رسیدگی به‌تخلفات صنفی اصفهان۱۷ نفر از کسبه متخلف این شهر رابه‌پرداخت‌جریمه نقدی‌وتعطیل محل کسب محکوم کرد .

جریمه شدگان عبارتند از : حسن نصر اصفهانی ، رمضان علی اصفهانی زاده، مهدی مقتدری نژاد ،ابراهیم قائلی ، حسین شیخی ، کاظم زرگر، اصغر مکتبی، یدالله عیوضی،عبداله اسماعیلی ،عبدالعظیم ابوالقاسمی ، اسدالله جزینی، عباس کاظمی ، یحیی ابراهیمیان ، حسن هنرمند، مصطفی پی‌گیری، ابوالقاسم جندقیان، ورمضان‌ملاحی.

نمایشگاه

بندرخرمشهر ـ نمایشگاه طرح‌ها و ماکت‌های ساختمانی استانهای جنوب کشور گشایش یافت. دراین نمایشگاه که بمناسبت پنجاه‌سال سلطنت پهلوی از طرف اداره کل امور ساختمانی‌وزارت فرهنگ‌و هنر ترتیب یافته ماکت‌های در دست اجرا وآینده این وزارتخانه در جنوب کشور بنمایش گذارده شد .

جلسه عمومی

اصفهان ـ جلسه عمومی کمیته ملی حمایت از مصرف‌کننده استان اصفهان‌با حضور رئیس، معاون، دبیر، روسای‌کمیته های‌فرعی وبازرسان واعضا تشکیل شد.

در این جلسه گفته شداین کمیته درایام نوروز باتشکیل‌گروه های ضربت ارزاق وماکن را کنترل خواهد کرد .

تعطیل بنگاه مسافربری

برازجان ـ بنگاه مسافربری «ایران مهر» برازجان به سبب‌عدم رعایت اصول مسافرکشی برای مدت یکماه تعطیل شد این بنگاه که ازطرف مقامات مسئول تعطیل شده‌بایستی ظرف این‌مدت‌تجهیزات لازم برای مسافرکشی رافراهم آورد .

بازدید

اصفهان ـ ۴۰ نفراز دانشجویان دانشگاه هاو مدارس عالی‌تهران بمنظور بازدید از پیشرفتهای اصفهان وارد این‌شهرشدند همچنین۳۵ نفر از دانشجویان باشگاه وابسته به‌نخست‌وزیری از تاسیسات مختلف ذوب‌آهن و آثار باستانی وجاذبه‌های جهانگردی اصفهان دیدن‌کردند.

۵ دستگاه تاکسی

شاهین شهر ـ رئیس انجمن شهر شاهین شهر اعلام کرد که بزودی ۵ دستگاه تاکسی دراین شهر بکار می‌افتد .

مسابقات والیبال

بندربوشهر ـ مسابقات قهرمانی والیبال مدارس راهنمائی پسران که از پانزدهم دیماه بصورت دوره‌ای شروع شده بود پایان یافت‌و تیم مدرسه راهنمائی رستاخیز دراین مسابقات به مقام قهرمانی‌رسید. ومدارس دانش ومرتضوی دوهوسوم شدند.همچنین بمناسبت‌بزرگداشت آئین‌ملی پنجاه سال شاهنشاهی پهلوی یکدوره مسابقه فوتبال در بخش دیربرگزار شد .

دیدار

اصفهان ـ۸۰ نفراز مدیران عامل شرکت های تعاونی‌روستایی استان اصفهان و۹۰ نفراز دانش آموزان مدرسه راهنمائی تحصیلی رستاخیز اصفهان از تاسیسات مختلف ذوب‌آهن آریامهر دیدن‌کردند.

مراسم تحلیف

اهواز ـ ۴۷۱ تن از سپاهیان دانش و بهداشت دخترتحلیف بجای آوردند .

این مراسم باشرکت مقامات کشوری و لشکری درپادگان‌اهواز برگزار شدوطی آن سیصدوهفتادونه سپاهی دانش دختر دوره‌هفدهم ونودو دو سپاهی بهداشت دختر دوره پانزدهم موفق به‌گرفتن‌سردوشی شدند .

گلباران پیکره رضاشاه

اصفهان ـ بمناسبت هفته خدمت جوانان شیرو خورشید سرخ مراسمی در میدان بیست‌وچهار اسفند اصفهان برگزار شد وجوانان وابسته به این سازمان پیکره اعلیحضرت رضاشاه کبیررا گلباران کردند .

کلاس آموزشی

اصفهان ـ کلاس آموزش اعضاء انجمن های دهات نطنز بکارخود پایان داد در آخرین روز این کلاس ۴روزه معاون کل تعاون،روسای ادارات حقوقی و آموزشی و کارشناسان تعاون وامور روستاها درمورد تشکیل حوزه‌های عمرانی باقطب‌های کشاورزی شرکت‌های تعاونی و انجمن های ده سخن گفتند .

جلسه کانون

اهواز ـ اعضای هیات رئیسه کانون شماره ۶۵ شهری حزب‌در اهواز طی نشست ویژه‌ای که‌باشرکت ۸۵ نفراز اعضادر محل سالن اجتماعات دبیرستان اوستا برگزار شد انتخاب شدند .

دراین جلسه پس‌از انتخاب اعضای هیات رئیسه مشکلات محلی مطرح شد و ترمیم‌راه کارون میدان بارفروشها ـ مشکلات‌مربوط به مسدود بودن‌راه آریاشهر به‌کارون ،کمبود تعداد خواربار فروشی و تلفن‌عمومی در منطقه مزبور از آنجمله بود .

بازدید کردند

اصفهان ـ ۵۰نفراز دانش آموزان استانهای اصفهان و چهارمحال وبختیاری از تاسیسات ذوب‌آهن آریامهر دیدن کردند .

جلسه انجمن شهر

سامان ـ جلسه انجمن شهر سامان باشرکت کلیه اعضاء تشکیل شد .

دراین جلسه بودجه سال ۲۵۳۶ این شهر تصویب شد و تعریض خیابان دهقان، ایجاد پارك در تپه مخزن آب‌قدیم. ایجاد کتابخانه‌در محله ایوان کیف‌وخیابان کشی در شهر جدید از دیگر تصویبات این جلسه است .

بیشتر کارکنان شهرداریها ...

بقیه از صفحه اول

اخیر به ۱۶ میلیون نفر رسیده و در حال حاضر تعداد ۴۴۴شهرداری در سراسر کشور وجود دارد که وظیفه سنگینی در جهت تامین خدمات ورفع نیازمندی های‌شهری مردم به عهده دارند.

معاون وزارت کشور سپس به ضعف بنیه مالی شهرداری های کوچك بیشتر متکی به درآمد مرکزی هستند و فقط ۲۵ درصد از عواید آنان در محل تامین میشود. این آمار نشان میدهدکه شهرداریهای کوچك در سالهای اخیر بدون توجه به بنیه مالی تاسیس شده‌اند.

«نمازی»سپس گفت: اتکاء به درآمد مرکزی باید کم شود . همچنین در مورد اجرای برنامه‌های عمران‌شهری شهرداریها باهمکاری دفتر های فنی و مردم بایدنظارت دقیق داشته باشند و خود را با سیاست عدم تمرکزواصل‌مشارکت که در برنامه عمرانی ششم مورد نظر و اجراست هماهنگ کنند و باتجهیز منابع محلی ازطریق‌خود کفائی به‌اجرای برنامه های‌وسیع عمرانی بپردازندو با همکاری‌انجمن های شهر و بهره گیری کامل از تمامی درآمدهای محلی همکاری، نظارت و مشارکت مردم را جلب کنند.

افزایش حقوق

در اجلاس شورای عالی شهرداری های سراسر کشور « اعتمادی » رئیس هیات مدیره اتحادیه شهرداران ضمن ارائه گزارشی خدمات یکساله گذشته اتحادیه راتوضیح داد و گفت : تجدید نظر در قانون نوسازی و عمران شهری مدتی است‌آغاز شده‌وبطور منظم سیر اقدامی خودرا طی می کنند.درمورد متناسب کردن سطح حقوق در شهرداری ها برای‌جذب افراد فنی و متخصص اقداماتی به عمل آمده است و آئین نامه استخدام موقت کارکنان شهرداری هاتهیه و تنظیم‌شده و پس ازتایید وزارت کشور برای تصویب به سازمان امور اداری و استخدامی کشور فرستاده شده است . در این آئین نامه دستمزد مستخدمین موقت از قبیل : مهندسین ، تکنیسین هاو غیره تقریبا معادل بازار آزاد خدمات درنظر گرفته شده است تا شهرداری هااز لحاظ جذب اینگونه افراد در مضیقه نباشند.

رئیس هیات مدیره اتحادیه شهرداران سپس در مورد موسسه عالی آموزش شهرداری ها،بازدید همه ساله شهرداران از کشورهای خارج، برقراری‌ارتباط‌بین‌شهرداران و شهرداری های کشور به منظور تبادل نظر و کسب اطلاعات و تجارب یکدیگر از طریق تشکیل سمینار ها ، رسیدگی به شکایات استخدامی کارکنان شهرداری ها و دیگر مسائل گوناگون مربوطه توضیحاتی داد.

درپایان‌اجلاس ، همچنین‌مدیر عامل اتحادیه شهرداریهای کشور در مورد تحولات ووظائف شهرداری هاو توسعه و عمران شهر ها ، نقش اتحادیه، اختیارات دستگاه های اجرائی شهرداری و برنامه های آینده اتحادیه شهرداران سخن گفت .

۱۵ سال

بقیه ازصفحه اول

عنوان قهرمانی را بخود اختصاص داد وتیم‌های دانشسرای مقدماتی و دبیرستان شاهدخت دوم و سوم شدند .

نفرات تیم والیبال دبیرستان ایراندخت که در عکس دیده می‌شوند عبارت بودند از دوشیزگان : شهناز شاکرمی (سرگروه) ـ ژیلا شالی‌بیک ـ ملیحه صابری ـ ملینه سرکیشیان ـ پروین عباسی ـ آذر کاظمی ـ رضائی وفرخنده هاشمی‌نیا .

اراك ـ خبرنگار اطلاعات

اجاره فوری

یک شرکت ساختمانی بزرگ در یکی از شهرهای خوزستان احتیاج فوری به‌خرید یا اجاره چندین‌دستگاه (تراك میکسر) برای بتون‌ریزی دارد .

از دارندگان تقاضا میشود در اهواز با تلفن ۲۱۴۲۹ تماس حاصل نمایند

پ ـ س

قابل توجه ساکنین خیابان وکیلی و ۲۴ متری اهواز

کفاشی مهدیان عیدی می‌دهد

برای خرید شیکترین کفش‌های مردانه آخرین‌مدل ایتالیائی با قیمت بسیار مناسب به کفاشی ابراهیم‌مهدیان مراجعه فرمائید .

اهواز ـ خیابان وکیلی ـ جنب مسجد جیت‌ساز

تشکر و قدردانی

جناب آقای اکبرزاد استاندار محترم اصفهان

کارکنان واعضاء انجمن همکاری خانه ومدرسه راهنمائی تحصیلی کورش (فلکه فرودگاه) سپاس وقدردانی خود را از آقای ترابی شهردار ناحیه۶ـ اصفهان بمناسبت تلاش همه‌جانبه نامبرده جهت بهبود وضع مدارس بخصوص واگذاری‌زمین جهت ورزش دانش آموزان‌این‌مدرسه ابراز نموده ازآن‌جناب استدعا دارد این شهردار لایق وفعال را مورد تقدیر وتشویق قرار دهند :

انجمن همکاری خانه ومدرسه راهنمائی کورش

آگهی ابلاغ دادخواست جهت اطلاع آقای کریم شعبانی گلوگرد

آقای نصرالدین موسوی بوکالت شرکت سهامی بیمه آیران شعبه اهواز بطرفیت شما دادخواستی به خواسته مطالبه بیست و شش هزار وششصد وشش ریال اصل با خسارات قانونی به دادگاه‌بخش اهواز تقدیم نموده که به شعبه اول ارجاع وبه کلاسه ۲۶۷ر۳۵ مدنی ثبت گردیده چون نشانی شما غیر معلوم اعلام گردیده بنابراین برحسب درخواست وکیل خواهان و دستور دادگاه طبق ماده ۱۰۰ قانون آئین دادرسی مدنی مراتب سه نوبت متوالی در روزنامه رسمی کشور شاهنشاهی ویکی از جراید کثیرالانتشار آگهی میشود که‌برای اخذ نسخه ثانی دادخواست مربوطه بدفتر دادگاه مراجعه نمایند و وقت دادرسی ۲۵۳۶ر۲ر۲۶ ساعت ده‌ونیم صبح تعیین گردیده در صورت عدم مراجعه دادخواست ووقت دادرسی ابلاغ شده محسوب ودادگاه غیابا رسیدگی خواهد نمود چنانچه من بعد ابلاغ اخطاری بوسیله آگهی جهت شما لازم باشد فقط یک نوبت درج و مدت‌آن ده روز خواهد بود.

مدیر دفتر شعبه اول دادگاه بخش اهواز ـ صفاریان

آگهی احضار

پرونده ۳۵ـ ۴۴۰ر جنحه

بدینوسیله به آقای نبیح‌الله کریم‌زاده فرزند رضا که بموجب کیفر خواست صادره از دادسرای شهرستان آبادان تحت پیگرد قرار گرفته ومحل اقامتش نامعلوم است طبق ماده ۱۰۰ قانون آئین دادرسی مدنی اخطار میشود تا ظرف سه ماه از تاریخ نشر آخرین آگهی در شعبه اول دادگاه شهرستان آبادان (قائم مقام دادگاه جنحه) حاضر شده و هر نوع دفاعی دارد بنماید والا دادگاه غیابا بموضوع‌رسیدگی وحکم مقتضی صادر خواهد نمود هرگاه ابلاغی وسیله جراید لازم شود فقط یک نوبت در روزنامه محلی درج و مدت آن ده روز خواهد بود.

مدیر دفتر دادگستری شهرستان آبادان ـ ناظمی

هتل کاروانسرای آبادان با تغییر دکوراسیون خود، از زیبائی بیشتری برخوردارشد

آبادان: اخیرابدنبال تحولاتی که در امر صنعت جهانگردی درمنطقه خوزستان بعمل‌آمد. هتل کاروانسرای آبادان نیز همگام با این تحولات تغییرات‌وسیعی‌درکادر مدیریت خود داد.ازجمله دکوراسیون هتل نیز تعویض گردید.

بدنبال این تغییرات آقای محمدزاده معاون اداره کل اطلاعات وجهانگردی استان ورئیس اداره اطلاعات و جهانگردی آبادان ـ خرمشهر از هتل کاروانسرا دیدن کرد وقسمت های‌مختلف آنرا مورد بازدید قرار داد، آقای محمد زاده درپایان این بازدید به خبرنگار ماگفت:

مدیری تحصیلکرده

آقای‌حمید عطائی که مدیری تحصیلکرده و واجد شرایط میباشد بانظر اداره اطلاعات

وجهانگردی بریاست هتل کاروانسرا انتخاب‌گردید که از هرلحاظ مورد تائیدمامیباشد

آقای محمدزاده افزود : بدنبال این انتصاب اقدامات چشمگیری درزمینه بهبود وضع بعمل آمده که‌چشمگیر میباشد بعلاوه هتل‌باآوردن کارشناس های جدید وآشپز خارجی وتکمیل کادر پرسنلی خود،در حال حاضر یکی از هتل های خوب چهارستاره خوزستان میباشد.

بیوگرافی مدیر هتل

آقای حمید عطائی که‌یکی از مدیران برتجربه در امر هتلداری وصنعت جهانگردی وتوریسم میباشد فارغ‌التحصیل رشته هتلداری ازایران واروپا میباشد وتاکنون در پایتخت وسایر شهرهای بزرگ ایران دریست‌مدیریت خدمت نموده، آقای عطائی از بدو انتصاب بمدیریت هتل کاروانسرا ،با مدیریت صحیح وتغییراتی که درنحوه پذیرائی ازمهمانان‌به وجود آورده رضایت آنان رافراهم نموده ، بطوریکه مسئولین شهری‌واهالی‌آبادان ـ خرمشهر ضمن‌ابراز رضایت از برنامه های گرمکننده وپذیرائی عالی هتل کاروانسرا، کوشش های مدیر جدید هتل رامورد تقدیر قرار دادند از جمله برنامه‌های متنوعی که برای مردم این شهر داده شده‌است، یک شب نشینی باشکوه‌همراه باهنرنمائی مرضیه و عقیلی خوانندگان رادیو تلویزیون ایران میباشدکه‌فوق‌العاده‌مورد استقبال مردم آبادان ـ خرمشهر قرارگرفت ودر آینده نیز شاهد برنامه های جالب‌دیگری درهتل کاروانسراخواهیم‌بود.

بدنبال تغییر دکوراسیون و مبلمان سالن ها و اطاق های هتل و رنگ آمیزی آن،یک کلاس آموزشی بمنظور بالا بردن سطح دانش‌کارکنان هتل آموخته میشود.

ابتکار شرکت ایران پیما شعبه‌اهواز برای رفاه‌مسافرین

قابل توجه‌مسافرین محترم‌تهران ـ اصفهان ـ شهرکرد ـ کرمانشاه شرکت ایران‌پیما شعبه اهواز افتتاح مسیر های فوق را بطور مستقل‌ومستقیم بااتوبوس های مجهز و آخرین مدل باطلاع عموم میرساند برای رزروجا و کسب اطلاعات بیشتر با تلفن های ۳۲۳۴۹ و ۳۱۲۵۳ تماس بگیرید .

اهواز ـ امانیه ـ شرکت ایران پیما

سرویس های سریع‌سوپر دولوکس‌ایران‌پیمادرخدمت شماست

مدیرشرکت: حمیدرضا تقی‌پور

نیازمندیهای اطلاعات

برای دادن آگهی تلفنی باشماره‌های ذیل تماس حاصل فرمائید

تلفنهای: ۳۰۳۷۰۲-۳۱۱۲۱۹-۳۱۱۲۲۵-۳۱۱۲۲۴

C&L

یك شرکت معظم تولیدی واقع در تهران بمنظور اجرای سیستمهای طرح‌شده جهت عملیات مالی خود افراد زیر رابه‌همکاری دعوت‌مینماید.

رئیس حسابداری

دارای مدرك لیسانس یا بالاتردر حسابداری یا بازرگانی .
حداقل ٤ سال تجربه پس ازپایان تحصیلات در زمینه های حسابداری مالی و صنعتی .
تجربه در سرپرستی و هماهنگی امور کارکنان (حدود ۲۵ نفر)
سن بین ۲۸ تا ۳۵ سال .

رئیس حسابرسی داخلی

دارای مدرك لیسانس یا بالاتر در حسابرسی . حسابداری یابازرگانی.
حداقل ٤ سال تجربه در زمینه های حسابرسی یا حسابداری .
سن بین ۲۵ تا ۳۰ سال .
افراد مزبور میبایست آشنا بـه زبان انگلیسی بوده و دارای بـرك خاتمه خدمت یا معافیت ازنظام‌وظیفه باشند .
واجدین شرایط روز های شنبه‌تا چهار شنبه بین ساعات ۸ تا ٤ بعداز ظهر به آدرس ایرانشهر شمالی ـ کوچه کلام شماره ۳ طبقه ۵ مراجعه نمایند .

شرکت سهامی عام ساسان

کارخانجات کانادادرای

افراد ذیل را باحقوق‌و مزایای مکفی دعوت به همکاری مینماید.
۱ـ فروشنده با تحصیلات حداقل سیکل بـا ضامن ومعرف معتبر
۲ـ راننده پایه یکم جهت کار در تهران بـا سابقه ۲ سال کار با کامیون
۳ـ تعدادی راننده با گواهینامه دو شخصی جهت آموزش رانندگی جرثقیل (بالابر)
٤ـ تعدادی جوان با تحصیلات سیکل وبرك انجام‌خدمت نظام‌وظیفه جهت‌کار در قسمت‌کنترل
متقاضیان بادردست داشتن اصل شناسنامه‌و ورقه خاتمه خدمت و یا معافی غیر پزشکی بـه اداره پرسنل شرکت واقع درسرآسیاب مهرآباد جاده قدیم کرج کارخانه کانادادرای مراجعه ویابا تلفن ۵ـ۹۶۰۰۰۱ داخلی ۵۲ تماس حاصل نمایند.

شرکت نفت پارس

PARS OIL CO.

Required an excellent English male or female Typist. Mother tongue English preferred.

Good working conditions, five days a week from 8 to 5 with an hour lunch break.

Fringe benefits.

IF INTERESTED PLEASE CONTACT TEL. 664711.

شرکت سهامی الکتریك استورج باطری ایران استخدام میکند

۱ـ۲۰ نفر کارگر ساده
۲ـ۳۰ نفر کارگر ساده‌مرد

متقاضیان از ساعت ۷ الی ۳ بعدازظهر بکارگزینی شرکت واقع درکیلومتر ۱٤ جاده‌مخصوص کرج کارخانه ری ـ اوسواك مراجعه‌نمایند .

استخدام

۱ـ تکنیسین ساختمان وارد به زبان آلمانی دو نفر
۲ـ مهندس راه وساختمان تحصیلکرده‌آلمان دو نفر
۳ـ مترجم آلمانی دو نفر :
جردن روبروی بلوار نادر پلاك ۵٦ طبقه سوم شرکت ساختمانی کاب بین ۵ تا ۷ بعدازظهر مراجعه نمایند تلفن ۲۳۳۲٦۹

آگهی استخدام

سازمان صنایع نظامی مهندسین وتکنیسین های مشروحه زیر را جهت خدمت در پارچین ، ۵ کیلومتری تهران استخدام می نماید .
استخدام شوندگان از مزایای فـوق‌العاده های‌مربوطه وهمچنین از تسهیلات زیست و مسکن (بتدریج‌و ترتیب‌ارجحیت) استفاده‌خواهند نمود .

تحقیق

۱ـ مهندس برق
۲ـ مهندس مکانیك
۳ـ مهندس الکترونیك
٤ـ مهندس صنایع
۵ـ تکنیسین برق
٦ـ تکنیسین تاسیسات
۷ـ تکنیسین مکانیك

مدرك تحصیلی

لیسانس و یا فوق لیسانس
لیسانس و یا فوق لیسانس
لیسانس و یا فوق لیسانس
لیسانس و یا فوق لیسانس
فوق دیپلم
فوق دیپلم
فوق دیپلم

داوطلبان حائز شرائط می توانند همه روزه باستثنای ایام تعطیل از ساعت ۸ الی ۱۲ با در دست داشتن عین مدارك تحصیلی و سربازی و شناسنامه به دفتر اطلاعات سازمان صنایع‌نظامی واقع در سلطنت آباد مراجعه نمایند .
م الف ۲۱۱۲۹

سازمان صنایع نظامی

دفتر بیمه کسروی

خدمات بیمه‌ای ، مشاوره و راهنمائی تلفن ۸۹۵۱۹۲

شرکت نوسازی وعمران تهران

برای کار در شهرك اکباتان تعدادی مترجم حضوری جهت همکاری بـا مهندسین وکـارشناسان فنی امریکائی باشرایط ذیل استخدام میکند

۱ـ تسلط کامل بزبان انگلیسی
۲ـ حداقل مدرك تحصیلی دیپلم متوسطه
۳ـ دارا بودن برك خاتمه خدمت یا معافی دائم
٤ـ سابقه کار درکارگاههای انگلیسی زبان
۵ـ حداکثر سن ۳۰ سال
٦ـ سپردن تعهد خدمت بمدت حداقل یکسال

از متقاضیان واجد شرایط و علاقمند بهمکاری دعوت میشود روز های شنبه تاپنجشنبه هرهفته باستثنای تعطیلات رسمی بین ساعات ۹ صبح‌الی ۱۲ بدفتر امور کارشناسان خارجی فاز ۲ واقع در شهرك اکباتان ابتدای جاده مخصوص کرج روبروی ارتاکسی مراجعه نمایند.

COLLEGE STUDY IN THE UNITED STATES
UNUSUAL OPPORTUNITY FOR WOMEN

Two year degree granting (A.A.) study in the following programs:

Business Management	Medical Assistant
Medical Lab Technician	Nursing
Medical Secretarial	Mental Health
Legal Secretarial	Library Technology
Executive Secretarial	Administrative Assistant
Child Study	Retailing
Art	Open Study

These programs are offered by LASELL JUNIO COLLEGE located in the Boston area of Massachusetts. LASELL is the oldest two year college in the United States and is fully accredited. Inquiries are invited. For information contact.

Dr. Mary Thompson
P. O. Box 1505
Tehran, Iran
Telephone 278-979 or 287-999

آگهی استخدام

سازمان صنایع نظامی در تخصصهای مشروحه زیر افراد حائز شرایط را با حقـوق مکفی استخدام می نماید :

تخصص	تحصیلات
۱ـ مهندس برق	لیسانس و یا فوق لیسانس
۲ـ مهندس شیمی	فوق لیسانس
۳ـ مهندس مکانیك	لیسانس و یا فوق لیسانس
٤ـ مهندس الکترونیك	لیسانس و یا فوق لیسانس
۵ـ حسابدار	لیسانس و یا فوق لیسانس
٦ـ حسابرس	لیسانس و یا فوق لیسانس
۷ـ تکنیسین شیمی	فوق دیپلم
۸ـ تکنیسین مکانیك	فوق دیپلم
۹ـ تکنیسین برق	فوق دیپلم
۱۰ـ ماشین‌نویس فارسی و لاتین	دیپلم طبیعی ، ریاضی وادبی (مدرك تحصیلی هم داشته باشند)
۱۱ـ ماشین‌نویس فارسی	دیپلم طبیعی ، ریاضی وادبی (مدرك تحصیلی هم داشته باشند)
۱۲ـ بایگان دفتردار	دیپلم طبیعی ، ریاضی وادبی (مدرك تحصیلی هم داشته باشند)

داوطلبین حائز شرایط میتوانند همه روزه به استثنای ایام تعطیل از ساعت ۸ الی۱۲ با دردست داشتن عین‌مدرك‌تحصیلی‌وسربازی‌وتخصصی برای کسب اطلاعات بیشتر به دفتر سازمان صنایع نظامی واقع‌در سلطنت آباد مراجعه نمایند .
م‌الف ۲۱۱۳۰ سازمان صنایع‌نظامی

مکانیک ماشین آلات صنعتی

با حداقل تحصیلات ششم ابتدائی‌و ٦ سال سابقه کار درمکانیکی ماشین‌آلات تولیدی در کارخانجات، با حقوق ومزایای مکفی و ساعات‌کار مناسب درشرکت تولیدی بسیار معتبر استخـدام میگردد .
داوطلبان میتوانند صبح از ساعت ۹ الی ۱۱با تلفنهای : ٤ـ۵۹۲۰٤۱ اداره کارگزینی تـماس حاصل فرمایند .
ضمنا در شرایط مساوی ساکنان شهرری و اطراف ارجحیت خواهند داشت .

استخدام بادوره تربیت حرفه‌ای

شرکت ال. پی.ال ایران

برای کادر تخصصی نصب‌تلفنهای‌جدید اتوماتیك در ایران تعدادی آقایان باحداقل سیکل بین ۲۰تا ۳۰ و معافی خدمت وظیفه باآشنایی به انگلیسی استخدام مینماید .
داوطلبان میتوانند همه‌روزه از ساعت ۸ صبح‌الی ۱۲ به دفتر شرکت واقع در خیابان توانیر نبش نظامی گنجوی شماره ۵٤۲ مراجعه نمایند .

آگهی استخدام

گروه صنعتی مینو به همکاری دعوت میکند
راننده پایه ۱
با تجربه حداکثر سن ۳۵ ـ تحصیلات٦ ابتدائی
کمك مکانیك
بایکسال سابقه‌کار در تعمیرات ماشین آلات بسته‌بندی مواد غذائی ـ تحصیلات ٦ ابتدائی
کیلومتر ۸ جاده شمالی کرج
کارخانجات گروه صنعتی مینو

استخدام فوری راننده‌وآشپز

خیابان آناتول فرانس شماره ۹۹شرکت‌آنتروپوز

شرکت پورت‌هولج‌و افشین

خانم ماشین‌نویس فارسی و لاتین آشنا به زبان انگلیسی باحقوق مکفی بهمکاری دعوت مینماید لطفا به آدرس سه‌راه آذری جاده ساوه‌چهاردانگه با آقای ظریفی و یا با تلفن‌های ۹٦۱۲۸۰ و ۹۵۳۳٦٦ و ۹٦۳٦۷۸ تماس بگیرید

آگهی استخدام نگهبان

به دو نفر نگهبان تمام‌وقت با تضمین مـورد نیازاست حداکثر سن ٤۰ سال‌تلفن ۵ـ۸۹۲۲۷۱

آگهی استخدام

کارخانجات بیسکویت‌سازی‌سالوین

جهت تکمیل کادر فنی خود ۲ نفر مکانیك کـه حداقل ۲ سال تجربه داشته باشند استخـدام میکند
حائزین شرائط روزهای چهارشنبه و پنجشنبه به‌شرکت سالوین واقع در شهر صنعتی کـورش ۱۰ کیلومتری شهرستان ساوه جهت مصاحبه و استخدام مراجعه نمایند .

استخدام

گروه تاسیسات برق و تهویه شرکت پرسیزیون

استخدام برای مسجد سلیمان

۱ـ برقکار درجه‌یك‌ودوساختمانی
۲ـ دیپلمه‌تهویه مطبوع باسه‌سال سابقه کار
۳ـ کمك انبـاردار بـاسه سال سابقه‌کار
٤ـ راننده‌پایه‌دوباه‌سال‌سابقه‌کار

واجدین شرایط می‌توانند با در دست داشتـن برك خاتمه خدمت یا معافیت دائم به تخت‌طووس غربی دوبروی لارستان پلاك ۳۳۳ طبقه سوم مراجعه نمایند .

فروشگاه های زنجیره‌ای کورش متخصصین در رشته های تاسیسات ، تهویه مطبوع و حرارت مرکـزی را جهت تصدی موتورخانه بـه همکاری دعوت مینماید

داوطلبان واجد شرایط میتواننـدجهت تکمیل پرسشنامه و انجام مصاحبه همه روزه به استثنای روزهای تعطیل و پنجشنبه از ساعت ۲½ تا ۵ بعدازظهر به اداره کـل کارگزینی شرکت واقع در طبقه‌سوم ساختمان بیمه‌آسیا نبش‌تخت‌جمشیدو سپهبد زاهدی مراجعه نمایند .

استخدام راننده

راننده با تجربه و ضامن و معرف ترجیحا دارای دیپلم متوسطه و اقامت درناحیه شمیران با شرایط عالی و موقعیت ممتاز استخدام می شود .
واجد شرایط بدفتر کارگزینی شرکت واقع در خیابان آیزنهاور ایستگاه شاوب لورنس شماره ۵٦۳ مراجعه فرمایند

شرکت سهامی صنایع فلزی ایران

شرکت سهامی صنایع فلزی ایران

افراد زیر را که دارای برك معافیت یا خاتمه خـدمت باشند با حقوق و مزایای مکفی استخدام مینماید .

۱ـ نقشه کش	اسکلت‌فلزی‌باسابقه	۲ نفر
۲ـ دیپلمه‌فنی	باسابقه کار	٤ نفر
۳ـ کارمندانبارمواد		۲ نفر
۴ـ کارمندبرنامه‌ریزی	(دیپلمه فنی)	۲ نفر
۵ـ تعمیرکارمکانیك	درجه یك	۱ نفر
٦ـ کمك‌تعمیرکار		۲ نفر
۷ـ فورمن	اسکلت فلزی	۳ نفر
۸ـ استادکار	فلزکار	٦ نفر
۹ـ آهنگر	اسکلت‌فلزی	٦ نفر
۱۰ـ کمك‌آهنگر	(کارگرفنی)	۱۲ نفر
۱۱ـ برق‌کار	تعمیرکاردرجه‌یك	۱ نفر

متقاضیان میتوانند به جاده قدیم کرج روبروی شرکت حمل و نقل ایران تانکر خیابان‌زیرپل‌راه‌آهن کارخانه شماره ۲ صنایع فلزی ایران مراجعه نمایند

نیازمندیهای روزنامه اطلاعات تلفنی آگهی می پذیرد

خدمات‌عمومی ۳۱۱۲۲۷ ۳۱۲۴۱۳
(متفرقه)

نیازمندیهای اطلاعات

برای دادن آگهی تلفنی باشماره‌های ذیل تماس حاصل فرمائید

تلفنهای: ۳۰۳۷۰۱-۳۱۱۲۱۹-۳۱۱۲۲۵-۳۱۱۲۲۴

پاک کننده‌های استثنائی

محلول های‌دکن ۲ و۷۵ و۹۰ ساخت‌انگلستان پاك‌کننده‌های استثنائی و آخرین پدیده تحقیق علمی در زمینه شتشوی مواد زائد میباشدازجمله در آزمایشگاه های تحقیقاتی ، صنعتی ، تشخیص پزشکی ،بیمارستان ها ، کارخانجات تهیه مواد غذائی ، داروئی وغیره که مصرف آن مورد تائید دپارتمان بیوشیمی دانشگاه برایتون و دانشگاه بیرمنگام بوده است.

برای‌کسب اطلاعات بیشتر و تهیه نمونه‌مجانی ودستور مصرف‌باتلفن های ۸۴۰۸۳۰ و۸۵۷۸۶۷ تماس حاصل نمائید یا با تهران- صندوق پستی ۱۶۵۹ر۱۴ مکاتبه کنند .

نماینده انحصاری در ایران شرکت فیشر ـ برای شهرستانها نماینده فروش میپذیریم.

شرکت پزان

افراد زیر را به همکاری دعوت میکند

۱ـ کارمند بایگان و کاردکس۲ـ کارگر فنی مونتاژکار ۳ـ کارگر برق‌کار وارد به نصب‌مشعل ٤ـ راننده پایه دوم شخصی ٥ـ کارگر ساده ـ داوطلبین همه‌روزه از ساعت ۸ صبح الی یك و٤ تا ۷ بعدازظهر با تلفن ۸۳۳۵۰۰ و یا به آدرس تریا نبش ایرانشهر ساختمان ۱۱٦ مراجعه شود

استخدام بازاریاب

شرکت وارداتی سیانا تعدادی بازاریاب ورزیده را با تحصیلات حدود دیپلم باحقوق ثابت و شرایط مناسب‌استخدام می‌کندتلفن ۸۴۵۸۳۹و۸۵۲۴۸۱

آگهی استخدام

بیك نفر که سابقه در امور گمرکی وترخیص کالا از گمرکات و تنظیم اظهارنامه داشته‌باشد نیازمند است

واجدین شرایط با تلفن شماره ۹۷۰۰۱٤تماس بگیرند .

استخدام

شرکت سهامی خاص پاکدیس

بدو نفر که‌دارای مشخصات‌زیر باشندنیازمند است .

۱ـ مدیریت امور مالی و اداری کارخانه واقع در رضائیه .
ـ حداقل مدرك لیسانس .
ـ آشنائی کامل بزبان انگلیسی
ـ پنج سال سابقه کار مطلوب .
ـ حداکثر سن ٤۰ سال .
۲ـ دوشیزه یا بانوی‌منشی‌برای دفتر مرکزی در تهران .
ـ آشنائی بزبان انگلیسی .

واجدین شرایط استخدامی میتوانند همه‌روزه باستثنای پنجشنبه و جمعه از ساعت ۸ الی ۱۷ بدفتر مرکزی شرکت واقع در تهران خیابان روزولت شماره ۲۳٦ قسمت امور اداری مراجعه فرمایند .

شماره تلفن ۹ـ۸۲۷۰۹۱

ماشین نویس

گروه صنعتی‌خاور شرکت سهامی عام‌ارتعدادی دوشیزه ماشین‌نویس با آشنائی‌کامل بزبان‌آلمانی باحداقل یکسال سابقه‌کار مفید دعوت به همکاری می‌نماید .

واجدین شرایط میتوانند روزهای چهارشنبه چهارم و پنجشنبه پنجم اسفندماه ۲۵۳۵ به‌شرکت خاور واقع در بلوارالیزابت نبش کوچه‌سوم‌مراجعه نمایند .

شرکت‌سهامی ترانلواکسپرس

دونفر نامه رسان دارای موتورسیکلت شخصی که حداقل دارای‌یکسال سابقه کار باشند استخدام مینماید .

واجدین شرایط بخیابان بهار چهارراه تخت ـ جمشید شماره ۳۳ مراجعه نمایند .

مای بوی‌شورت

بهداشتی ودون حمایت ـ وکمه دار

طرز استفاده: مای بوی شورت را با صابون و آب نیم گرم شسته دو مرتبه آب بکشید و پس در هوای آزاد بگذارید که خوب خشک شود و بعد از آن استفاده نمائید.

یک‌شرکت‌تولیدی

احتیاج به یك نفر متخصص الکترونیك با شرایط زیر دارد ،

۱ـ حداقل سه سال سابقه کار در امور الکترونیك رادیو
۲ـ تسلط کامل به زبان‌انگلیسی

برگ پایان خدمت زیر پرچم ضروری است .

داوطلبین میتوانندبا صندوق پستی شماره ۱۳۳۱ر۱٤ مکاتبه نمایند .

مجهزترین گروه حج

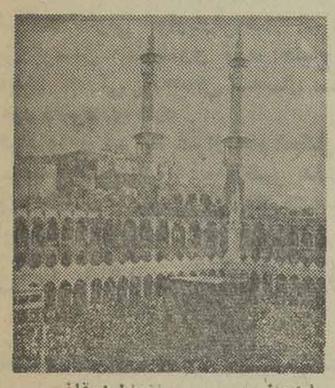

با اجازه رسمی سازمان اوقاف

به‌سرپرستی حاج حسین بنکدار شیرازی جهت عمره نوروزی ثبت نام مینماید .

نشانی دفتر ثبت‌نام روزها: امیریه چهارراه مختاری ظروف کرایه رضایت

نشانی منزم ثبت‌نام روزهای تعطیل و شبها : شمیران سلطنت‌آباد خیابان اختیاریه ایستگاه مسجد کوچه انتصاری درب مقابل پلاك ۳ر۹۱ تلفن دفتر روزها ۵۳٤٦۰۰ و منزل شبها ۲٤۳۲۸٤ ـ ۲۸۱۹۰۹

سازمان اوقاف اداره حج

عمره مفرده نوروزی ۲۵۳۵ بمدیریت حاج سیدمحمد سجاسی موسوی مداح اماده ثبت‌نام میباشد تلفن ۳٤٤٦۵۲

قابل توجه

قبول سفارشات اجناس پلاستیکی صنعتی و خانگی از ۲ گرم الی ۲۵۰ گرم در اسرع وقت ساعت ۹ الی ۵ تلفن ۳۵٦۰٤۸

دقت‌ـموضوع اجاره

۱ـ بر خیابان آریامهر ۱۸ اطاق مجهز بکلیه وسایل

۲ـ برجمشیدآباد ۲۵اطاق که برای شرکت های بزرك خارجی و ایرانی و سکونت و مراکز درمانی و غیرو بسیار مناسب است هرکدام یکجا اجاره داده میشود

خواهشمند است از ساعت ۱۰ الی ۱۲ و ۱۵ الی ۱۹ با تلفنهای ۹۲۲۲۱۰ و ۹۳۸٦۳٦ تماس حاصل فرمائید .

دریاشهر

شهرکی ایده‌آل‌ـ ساحلی خیال‌انگیز

برای بازدید و انتخاب ویلای موردنظر خود که به‌سبك‌های مکزیکی ، امریکائی و برزیلی ساخته شده است به محل شهرك واقع در کیلومتر ٤۰ نوشهر محمودآباد مراجعه فرمائید .

تلفن‌های ٦۸٦۹۲۲ ـ ٦۸٦۹۲۱ در تهران

پاسخگوی سئوالات شما است .

اطلاعیه‌طاوسیه

انجمن خدمات و عمران طاوسیه بدینوسیله از عموم مالکان‌محترم دعوت‌مینمایداز‌تاریخ پنج‌اسفند ماه۲۵۳۵ برای‌تکمیل‌پرونده عضویت و پذیرش سفارشات باغکاری و باغداری بدفتر مرکزی‌واقع در خیابان کندی طبقه فوقانی کفش بلا مراجعه فرمایند .

هیئت مدیره

شرکت‌ویلاروز «عباس‌آباد»

مرکز خرید و فروش و اجاره آپارتمان‌ویلاودفتر کار۸۵۲٤۷٦

کاغذ زیراکس

در اندازه های ۲۸ × ۲۱ر۵ سانتیمتر بفروش میرسد چاپ‌مشعل تلفن ۳۱۸٤۳٦

یخ‌سازی پیش‌ساخته سردخانه زیرصفر و بالای صفر برج خنك‌کن سانترفیوژی

شاه چهارراه دانشگاه پلاك ۲۰۵ شرکت اهیو ٦۴۷۰۳۴

ADMINISTRATIVE ASSISTANT

An administrative assistant to Factory Manager is required by an international pharmaceutical company, located on Karadj Road.

For this highly interesting position which involves maintenance of production records as well as local liaison, we are looking for a male/female candidate who speak scfarsi and english fluently.

Applicants are invited to call 841119 or 842127 between 9.00 and 16.00 hrs.

آگهی فروش

تعدادی نهال کبوده ۱ـ ۲ـ ۳ ساله را برای فروش و تحویل در محل تعیین شده از طرف خریدار (درتهران و یا اطراف تهران) بفروش‌می رسد از خریداران محترم خواهشمند است‌برای توضیحات لازم به تلفنهای شماره ٦۵۵۱۳۱ ـ ٦۵۷۱٤۳ و ٦۵۸۲٤۹ تماس بگیرند

اکازیون

مناسب برای ساخت هتل،متل ومیهمانسرا

برای علاقمندان در فعالیت های توریستی باغی مشجر بمساحت ۱۰هزار متر مربع‌دارای آب‌دائمی رودخانه‌و برخورداراز چشمه‌ساردائمی واقع در شمال جاده چالوس بالاتر از سد کرج‌به فروش میرسد تلفن ۹۳۹۷۲٦

فروش کارخانه‌تولید لباس‌وتریکوبافی

در بهترین نقطه شهر کارخانه دائر تولید لباس و تریکو بافی باحسن سابقه ۲۰ ساله و پروانه تولید لباس وپروانه بافندگی از وزارت اقتصاد باکلیه ماشین آلات مدرن مربوطه وسرقفلی ، محل کارگاه و دفتر ۸۰۰ مترمربع بادو شماره تلفن ، برق صنعتی سه‌فاز ۱۰۰ آمپر، بفروش می رسد . ضمنا در صورت تمایل ، فروشگاه وابسته بکارخانه نیزکه در یکی از بهترین نقاط شمال شهر میباشد واگذار میشود تلفن ۸۲۰۸٤۸ و ۸۲۱۳۳٦ از ۸ صبح الی ٤ بعدازظهر

اطلاعیه

شرکت‌زرین‌خشت

قابل‌توجه‌مصرف‌کنندگان مصالح ساختمانی

هرنوع آجر فشاری ـ گچ ـ آهك‌ـ آجر سفال ـ آجر تیغه‌ائی‌وآجر سفید نما موجود است

آدرس ـ فرح شمالی‌کمی بالاتر از میدان پالیزی ساختمان شماره ۱۵ شرکت زرین خشت تلفن ـ ۲۳۵۷۳۳ ـ ۲۳۹۱٤٤

بلوك‌ایزولاسیون چوب‌پنبه‌ای

مواردمصرف: فونداسیون برای‌زیربنای

نصب موتورهای سنگین‌و جلوگیری از ارتعاشات . مورد استفاده برای تاسیسات زیر بنای چیلر های ساختمان‌مورد استفا ده‌برای‌کف‌اطاق‌وساختمان های چند طبقه برای جلو گیری از صدا و لرزش .

برای اطلاع بیشتر و دریافت بروشور و نمونه با صندوق پستی ۲۷٤۱و یا با تلفن های

۹۵۷۹٦۴۹۹۵۸۵۰۲

ویا به آدرس محل‌کارخانه جاده‌مخصوص‌کرج‌خیابان اول استادیوم آریامهر مراجعه فرمایند .

شرکت سهامی چوب پنبه ایران

قابل‌توجه کارگاهها و کارخانجات تریلرسازی (کفی تریلر)

اولین پارتی‌محورهای تریلر با فنربندی کامل‌ساخت کارخانجات اینگرسول کانادارسید

جهت‌اخذ نمایندگی‌وخرید به شرکت‌تهران‌اینگرسول‌انتهای خیابان‌محمدرضاشاه(یوسف آباد بالا) کوچه۵۷ دست‌راست‌درب‌دوم طبقه‌دوم تلفن ٦۸۳۷۴۴

مراجعه نموده‌ویامکاتبه‌فرمائید

Bayer

sucht einen qualifizierten

VERKAUFSLEITER

mit guten Deutsche- oder Englisch-kenntnissen fuer den Vertrieb von landwirtschaftlichen Chemigalien. Der Posten verlangt selbstaendiges Arbeiten. Die Bewerber muessen Kenntnisse der iranischen Landwirtschaft und solide kaufmaennische und organisatorische Faehigkeiten haben.

In Frage kommende Bewerber werden zwecks Vorstellung gebeten unter Tel. Nr. 782361 - 70, Extn. 205/312 einen Termin zu vereinbaren.

شرکت ملی نفت ایران

پالایشگاه تبریز

آگهی مناقصه

شرکت ملی نفت ایران ـ پالایشگاه‌تبریز به منظور ایاب وذهاب کارکنان پالایشگاه تبریز از شهر به محل پالایشگاه تبریز و بالعکس احتیاج به اجاره ۱۲ دستگاه اتوبوس مرسدس بنز مدل ۳۰۲ موتور عقب ساخت ۱۹۷۷ کاملا نو چهل و پنج نفره‌و یك دستگاه مینی بوس مرسدس‌بنز مدل ۳۰۹ ساخت ۱۹۷۷ کاملا نو۱۸ نفره‌داشته‌ودرنظر داردکه امرفوق‌راازطریق مناقصه برای مدت چهارسال به اشخاص و موسساتی که قبلا صلاحیت آنها محرز شده‌باشد واگذارنماید . ازاشخاص و موسساتی که درامر حمل و نقل افراد سابقه عمل داشته و مایل به شرکت در مناقصه مزبور میباشند دعوت می شود تا آخر ساعت اداری روز ۱۰ر۱۲ر۲۵۳۵ به نشانی‌های زیر مراجعه و پرسشنامه مربوطه را که حاوی اطلاعات لازم برای تعیین صلاحیت میباشد آخذو تکمیل نموده‌وحداکثر تا آخر ساعت اداری روز ۲۵ر۱۲ر۲۵۳۵ به نشانی های مذکور مسترد دارند تا مورد رسیدگی قرار گرفته و تعیین صلاحیت بشود . بدیهی است . از اشخاص وموسسات‌واجد شرایط به موقع برای شرکت در مناقصه دعوت بعمل خواهد آمد .

تهران ـ خیابان ویلا مرکزی هفتم شرکت ملی نفت ایران طبقه اول اطاق ۱۰۸ تبریز ـ پالایشگاه تبریز

نیازمندیهای اطلاعات

برای دادن آگهی تلفنی باشماره‌های ذیل تماس حاصل فرمائید

تلفنهای: ۳۰۳۷۰۲-۳۱۱۲۱۹-۳۱۱۲۲۵-۳۱۱۲۲۴

آگهی استخدام حسابدار

شرکت تعاونی خواربارفروشان تهران جهت تکمیل پرسنل حسابداری خود احتیاج ببیک‌نفر حسابدار تجارتی با حداقل سه‌سال سابقه کار در امور دفترداری دارد

افراد واجد شرایط غیراز ایام تعطیل همه‌روزه از ساعت۸ صبح الی ۱ بعدازظهر بدفترشرکت واقع در خیابان سیروس ایستگاه تکیه مراجعه فرمایند .

شرکت تعاونی خواربار فروشان تهران

یك شرکت بزرك ساختمانی

جهت انجام پروژه خط لوله در اهواز احتیاج به یکنفر ماشین‌نویس بامشخصات زیر دارد .

۱ـ آشنائی کامل بزبان انگلیسی

۲ـ آشنائی کامل بماشین‌نویسی فارسی و انگلیسی .

از داوطلبان تقاضا میشود با تلفن ۳۱۳۱۰در اهواز تماس بگیرند .

کارخانه‌پپسی کولاتهران استخدام‌مینماید

۱ـ مکانیک‌ماشین آلات‌صنعتی

با حداقل دوسال سابقه کار در واحدهای‌تولیدی‌وحداقل‌تحصیلات سیکل اول

افراد باید خدمت نظام را انجام داده و سن‌آنها بین ۲۵ تا ۴۰ سال باشد

واجدین شرایط میتوانند همه روزه بکارگزینی شرکت سهامی زمزم واقع در خیابان آیزنهاور نبش خیابان جیحون مراجعه نمایند .

توجه توجه

قابل توجه مشتریان محترم

شرکت گلدن شاپ از این تاریخ با نام جدید سیلورشاپ آماده‌خدمتگزاری‌میباشد شمیران۴۵ متری سیدخندان جنب منبع‌آب خیابان پیروزه تلفن بلوار مرجان طبقه سوم تلفن ۸۴۸۴۳۹

حج‌عمره‌نوروزی

بمدیریت سید حسن هاشمی اصل (شربیانی)

در معیت حجةالاسلام والمسلمین آقای دروازه‌ای و خطیب گرامی آقای جلیلی استقی

حرکت ۲۷ اسفند

تلفن ۵۴۴۹۹۹

واگذاری نمایندگی انحصاری فروش تزئینات ساختمان

شرکت سولاتست

نماینده انحصاری فروش محصولات تزئینات ساختمان را جهت ده منطقه تهران و استانهای : خراسان ـ هرمزگان ـ فارس ـ خوزستان ـ خرم‌آباد ـ اصفهان ـ زنجان ـ آذربایجان‌غربی ـ گیلان ومازندران واگذار مینماید .

متقاضیان به آدرس تهران: خیابان عباس‌آباد ـ جنب پمپ‌بنزین ـ خیابان پاکستان کوچه دوم‌پلاك۱۶ مراجعه فرمایند .

تلفنهای ۶۲۳۷۲۳ـ ۶۲۲۱۶۱ ـ ۶۲۱۲۳۰ـ ۶۲۰۹۳۳ ـ ۶۲۱۸۴۷

آگهی استخدام

صندوق تامین اجتماعی برای انجام کار های مربوط بواحد خدمات ماشینی خود احتیاج به تعدادی منگنه‌زن (پانچیست) برای خدمت در نوبت دوم از ساعت ۴ تا ۱۲ بعدازظهر و نوبت سوم از ساعت ۱۲ نیمه‌شب تا ۸ بامداد را دارد. داوطلبانی که ازعهده آزمون برآیند ، باحق‌الزحمه مکفی‌واستفاده‌ازسرویس‌رفت‌و آمد بصورت‌خرید خدمت(حق‌الزحمه‌ای) بکار مشغول خواهند شد. داوطلبان میتوانند همه روزه بجزپنجشنبه ها و ایام تعطیل از ساعت ۸ صبح الی ۴ بعدازظهربه منظور ثبت‌نام وکسب اطلاع بیشتر بمدیریت کارگزینی صندوق واقع در خیابان آیزنهاور مراجعه نمایند .

م‌الف ۲۷۹۳۰

استخدام

۱ـ حسابدار لیسانسیه

باآشنائی به ثبت دفاتر برای مرکز دو نفر

۲ـ صندوقدار

باتضمین‌ملکی برای مسجدسلیمان یك نفر

تخت‌طاوس غربی روبروی لارستان‌پلاك ۳۳۳ امور مالی

استخدام‌معاون

یك شرکت بزرك ساختمانی

برای معاونت کارگاه خود در سیستان احتیاج بیکنفر مهندس باتجربه ۸ الی ۱۰ سال دارد .

برای مصاحبه روز سوم اسفند از ۸½ الی ۲ بعدازظهر به آدرس خیابان تخت جمشید شرقی پلاك ۵۹۳ طبقه اول مراجعه فرمائید .

نرس‌مردیازن

که زبان انگلیسی را بخوبی بداند برای ویزیت علمی با حقوق بسیار مکفی استخدام میشود

متقاضیان روز دوشنبه دوم اسفند از ساعت ۴تا ۸ بعدازظهر بخیابان شاهرضا مابین کاخ و پهلوی روبروی هتل‌تهران‌پالاس پلاك ۶۹ با مدارك تحصیلی و استخدامی مراجعه فرمایند .

روغن‌ذرت وعسل‌امریکائی

موجود است تلفن ۸۲۴۵۸۱

شرکت‌تکنوفریگو استخدام‌مینماید

ماشین‌نویس فارسی و لاتین آشنا بامور دفتری ایرانشهر شمالی پلاك ۲۸۰ تلفن ۴ـ۸۲۱۰۰۱

آگهی استخدام

صندوق تامین‌اجتماعی‌وابسته بوزارت‌بهداری و بهزیستی بمنظور تکمیل کادر خود به‌تعدادی دیپلمه کامل متوسطه دررشته های بازرگانی ، حسابداری، بانکداری، منشیگری و رشته های مشابه که دارای شرایط زیر باشند نیاز دارد :

۱ـ داشتن حداکثر ۲۵ سال تمام

۲ـ داشتن برك پایان خدمت وظیفه عمومی و یا معافیت دائم .

داوطلبان میتوانند بمنظور ثبت‌نام‌برای‌امتحان همه‌روزه بجز پنجشنبه‌ها و ایام تعطیل ازساعت ۸ الی۱۶ بادر دست داشتن یك قطعه‌عکس۴×۶ به مدیریت کارگزینی صندوق واقع در خیابان آیزنهاور کاخ تامین‌اجتماعی‌مراجعه‌نمایند.

م‌الف ۲۷۹۳۱

صندوق تامین اجتماعی

آگهی استخدام

سازمان صنایع نظامی جهت تکمیل کادر بیمارستان ۲۵۰ تختخوابی خود تعدادی مامأ و پرستار لیسانسیه و بهیار با حقوق و مزایای قابل توجه استخدام می نماید .

داوطلبین میتوانند همه روزه باستثنای روز های تعطیل از ساعت ۸صبح الی ۱۲ به دفتر پرستاری بیمارستان واقع در سلطنت‌آباد جاده اقدسیه مراجعه نمایند .

م‌الف ۲۶۲۲۷۴

سازمان صنایع نظامی

شرکت سهامی خاص سردخانه های بنشن

جهت تکمیل کادر دائمی سردخانه تبریز به افراد زیر نیازمند است

۱ـ حسابدار با مدرك دیپلم متوسطه با حداقل چهارسال سابقه کار موثر

۲ـ ۵ نفر کارگر فنی با مدرك دیپلم‌متوسطه یا هنرستان با حداقل یك‌سال سابقه‌کار موثر(تجربه به امور سردخانه ارجحیت دارد)

۳ـ انباردار با مدرك دیپلم متوسطه با حداقل دوسال سابقه کار

شرایط استخدام :

۱ـ برك پایان خدمت یا معافی دائم

۲ـ داشتن‌ضامن‌معتبروعدم سوء پیشینه

۳ـ سن بین ۲۵ تا ۴۵ سال

واجدین شرایطفوق میتوانند بین ساعت ۸صبح تا ۵بعدازظهر به آدرس جاده‌تبریز تهران کیلومتر ۲۰ روبروی پلیس راه سردخانه بنشن مراجعه نمایند .

ال‌سی‌ـال

شرکت مختلط غیرسهامی تحت سرپرستی و همکاری مهندسین مشاور ایرانی و آلمانی ،افتتاح شعبه خاورمیانه خودرا در تهران به اطلاع موسسات دولتی و صاحبان ساختمان ها میرساند.

این تیم که سالیان دراز در آلمان غربی سابقه دارد دارای تجارب زیادی‌در امور شهر سازی‌و آرشیتکتور ازقبیل دانشگاه سازی ـ مدرسه سازی‌ـهتل سازی‌ـ کارخانه سازی ـ آپارتمان سازی و موسسات رادیو تلویزیون و ادارات و مراکزشهر بافونکسیون های مختلف میباشد.

شرکت‌مامسئولیت کارهای آرشیتکتی، محاسبات فنی(استاتیک) ومهندسی فنی شوفاژ ، برق و غیره رابعهده دارد.

آدرس ـ تهران ـ فرح شمالی ـ خیابان پیروزفر ـ پلاك ۲۰شرکت ال ـ سی ـال تلفن ۸۵۱۹۷۴

گروه صنعتی‌بهشهر استخدام‌میکند

۱ـ مهندس مکانیك با ۵ سال تجربه درکار های مربوط به اسکلتهای فلزی

۲ـ ماشین نویس فارسی

واجدین شرایط به نشانی خیابان‌سپهبدزاهدی شماره ۵۶ مراجعه فرمائید تلفن ۸۱۷۲۶۰۵

TOLOMBEH IRAN

(SHERKATE SAHAMI KHASS)

SUCHT ZUM SOFORTIGEN EINTRITT

SEKRETAERIN

Deutsche Muttersprache und Englisch in Wort unr Schrift sind Voraussetzung.

Stenokenntnisse erwünscht.

Wir bieten eine den Leistungen entsprechende grosszügige Bezahlung, angenehmes Betriebsklima und gleitende Arbeitszeit.

Bewerberinnen werden gebeten, sich unter Tel: 824035 - 38 zu melden.

استخدام کارمند حسابداری

کارمند حسابداری تمام‌وقت لیسانس بایك سال سابقه‌کار و یا دیپلم باچهارسال سابقه‌کار موثر مورد نیاز است طالبین معافاز خدمت روزها بین ساعت ۲ر۵ الی ۳ر۵به آدرس‌زیر مراجعه‌فرمایند خیابان حافظ کوچه لطیفی شماره ۲۴

سازمان اوقاف ایران

عمره‌نوروزی

بسرپرستی سید ابراهیم عظیم‌زاده

تلفن دفتر ۵۲۳۳۴۳ و ۵۴۷۰۴۰

تلفن منزل ۲۳۱۳۰۵

شرکت پیمانکار تاسیسات

استخدام مینماید

۱ـ مهندس برق با حداقل ۵ سال تجربه‌کار در دفتر فنی شرکت‌های پیمانکاری .

۲ـ مهندس مکانیك باحداقل۵سال تجربه کار در کارگاه شرکت های پیمانکاری .

۳ـ تکنیسین ساختمان با حداقل۵ سال‌تجربه‌کاردرکارگاه شرکتهای پیمانکاری .

تلفن ۸۵۸۷۷۶

عمره‌مفرده‌نوروزی

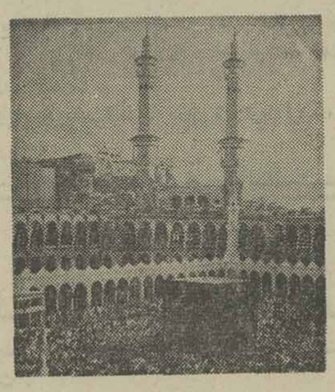

به سرپرستی حاج جواد زرگروفا

تلفنهای ثبت‌نام ۹۷۰۵۹۱ ـ ۹۸۲۲۳۰ـ۶۶۱۱۴۲

نشانی بعدازظهرها ـ از ساعت ۳ به‌بعد خیابان تاج نرسیده به سه‌راه تهرانویلا ۱۶ متری پاك پلاك ۵۴

تهیه نقشه ساختمان در ۴۸ساعت

شرکت دایسن ۶۵۵۳۷۳ ـ ۶۵۹۷۹۷

کارخانه‌پپسی کولاتهران استخدام‌مینماید

۱ـ سرپرست تولید باتحصیلات دیپلم‌فنی رشته‌مکانیك

باسابقه کار و یا بدون‌سابقه‌کار افراد باید خدمت نظام را انجام داده و سن آنها بالاتر از ۲۵ سال باشد .

واجدین شرایط می‌توانند همه روزه‌بکارگزینی شرکت سهامی زمزم واقع در خیابان آیزنهاور نبش خیابان جیحون مراجعه نمایند .

شرکت سهامی خاص تولید پیستون ایران

برای تصدی مدیریت سازمان مالی شرکت در تبریز یکنفر واجد شرایط ذیل‌را با حقوق‌ومزایای مکفی استخدام مینماید .

۱ـ حداقل‌مدرك تحصیلی لیسانس‌حسابداری

۲ـ سابقه‌کار در زمینه اداره امور مالی‌شرکت ها حداقل بمدت ۵ سال

۳ـ دانستن زبان انگلیسی

از واجد شرایط دعوت می گردد که از ساعت ۹ صبح الی ۵ بعد از ظهر به دفتر شرکت واقع در تهران خیابان آیزنهاور نبش خیابان اوستا شماره ۱۹۱ طبقه‌پنجم مراجعه فرمایند.

وانت‌تویوتا ایسوزو

نقد و اقساط

تحویل‌فوری

نشانی : چهارراه شاهپور گمرك جنب بانك صادرات

جواد گلپایگانی

تلفن ۵۳۹۲۳۲

مژده به اهالی محترم

کرج‌وشهرکهای‌اطراف

اولین شعبه

مرغ‌سوخاری

در گوهردشت نبش خیابان نهم افتتاح شد تلفن ۵۹۱۷

اتومبیل امیر

مرکز فروش اتومبیلهای

فیات ۱۳۱ و ۱۳۲

نقد و اقساط یا بهره بانکی

و انواع لوازم یدکی فیات

فروشگاه شماره ۱ـ انتهای خیابان شاه میدان محمدرضا شاه تلفن ۹۳۵۰۵۰ فروشگاه شماره ۲ـ آیزنهاور نبش زنجان جنوبی پلاك ۵۳۶ تلفن ۹۳۵۰۵۱-۳

آگهی استخدام

بیك نفر منشی تمام وقت آشنا بزبان انگلیسی‌و تایپ جهت یك شرکت ساختمانی نیازمندیم ـ بالاتر از بلوار الیزابت کاخ شمالی نبش کوچه هشتم شماره ۸ طبقه سوم شرکت ساختمانی رواق مراجعه شود

خرید آژانس

آژانس مسافرتی خریداریم تلفن ۶۶۶۱۹۳

یك‌شرکت‌اروپائی

برای دفتر خود

در تهران

خیابان ظفر افراد زیر را به‌همکاری دعوت مینماید

۱ـ مترجم زبان انگلیسی دارای لیسانس در ادبیات انگلیسی ۲ نفر

۲ـ حسابدار مجرب آشنا به زبان انگلیسی ۱ نفر

۳ـ نامه رسان تمام وقت که دارای موتورسیکلت باشد ۱ نفر

شرایط کلی بشرح زیر است.

۱ـ سن تا ۴۰ سال

۲ـ دارای برگ پایان خدمت نظام و یا معافیت غیر پزشکی

واجدین شرایط میتوانند از ساعت ۱۰ تا۱۶ روز یکشنبه‌تا سه‌شنبه ۱ تا۳ اسفندماه باتلفن ۲۲۸۲۴۱ با آقای علی زرین خامه تماس بگیرند.

استخدام آلوم‌پارس

برای کار در ساوه (شهر صنعتی کورش) به افراد زیر نیازمند است .

تکنیسین لابراتوار

با داشتن دیپلم یافوق دیپلم و دو سال‌سابقه‌کار

اپراتور کوره

با داشتن دیپلم فنی

واجدین شرایط میتوانند همه‌روزه به استثنای روزهای پنجشنبه و جمعه به کارگزینی شرکت واقع در خیابان بلوار پهلوی (میرداماد) میدان محسنی شماره ۱۱۶ یا تلفن ۲۲۹۰۱۴ تا ۱۷ مراجعه نمایند .

الیاف شرکت سهامی عام

افرادی را برای مشاغل زیرباحقوق ومزایای مکفی استخدام مینماید .

۱ـ تکنیسین ابزار دقیق رشته الکترونیك و نیوماتیك (باحداقل ۲سال سابقه‌کار)

۲ـ کارگر تهویه مطبوع‌با مدرك سوم‌متوسطه (بدون سابقه‌کار)

۳ـ کارگر ساده باسواد خواندن و نوشتن

پذیرفته‌شدگان درسه شیفت انجام وظیفه خواهند نمود

متقاضیان میتوانند در ساعات اداری از ۷الی ۱۴ بکارگزینی این شرکت واقع در جاده قدیم کرج کیلومتر ۱۸ مقابل آمادگاه ارتش ابتدا جاده علیشاه مراجعه نمایند .

بانك‌ایران‌وانگلیس

به تعدادی کارمند و ماشین نویس فارسی و لاتین دیپلمه و تحویلدار با مدرك تحصیلی‌بالاتر از سیکل اول متوسطه که حداکثر سن آنها ۲۵ سال باشد نیازمند است.

داوطلبین میتوانندبا دردست داشتن فتوکپی شناسنامه‌ویك قطعه عکس به اداره مرکزی بانك واقع در خیابان سعدی جنوبی مراجعه نمایند .

استخدام مهندس‌وتکنیسین

احتیاج بهمکاری یك‌نفر مهندس ساختمان دارای حداقل ۵سال سابقه‌کار و برای مدیریت‌کارگاه‌و یك نفر تکنیسین باحداقل ۱۰ سال سابقه کار مورد نیاز است باتلفنهای شماره ۸۳۶۸۸۹ و ۸۳۶۷۸۶ تماس حاصل نمائید

دانشگاهی

راهنمای دانشگاههای جهان ـ «۶»

از سرویس دانشگاهی و فرهنگی ـ اطلاعات

لیسانس از سوئد با ۱۲۰ واحد دانشگاهی

دانشجویان ایران قبل از ورود به دانشگاه باید ۳ دوره زبان سوئدی را بگذرانند

سوئد با امکانات خاص آموزشی خود سیاست فرهنگی ویژه‌اش از جمله کشور های اسکاندیناوی است که از سالها قبل موفق به‌جذب دانشجویان خارجی برای ادامه تحصیلات عالی شده استو باعتبار سابقه دراز مدت دانشگاهی و نظام آموزشی ویژه و همچنین روابط اقتصادی‌و فرهنگی دیرسال این کشور با ایران گروهی از جوانان ماتحصیلات دانشگاهی خودرادر سوئدبه‌پایان رسانده‌اند.

هرچند در مقایسه باکشورهای دیگر اروپا وامریکا میزان دانشجویان ایران در سوئد ازمیزان چشمگیری برخوردارنیست ولی شهرت و اعتبار دانشگاه های این‌کشور همچون «ایسالا» بایش‌از پنج‌قرن سابقه وروش‌های‌آموزش موفقیت آمیز در زمینه صنایع از نقاط مورد نظر خواستاران تحصیل درخارج از ایران‌است.

در گزارش زیر که بدنبال سلسله مقالات راهنمای دانشگاه های جهان تدوین شده‌و نخستین بار اطلاعات آنرا بقصد هدایت ویاری داوطلبان تحصیل درخارج عنوان کرد ویژگیهای تحصیلی و مشخصات دانشگاه هاو پاره‌ای ازمسائل اجتماعی مورد نیاز دانشجویان ایران را دراختیار آنان میگذارد.

برای تهیه پذیرش باید که دانشجو مستقیمابایکی از دانشگاه های سوئد مکاتبه نماید. هنگام تقاضای پذیرش باید مدرک‌تحصیلی را به ترجمه رسمی (بیکی از زبانهای سوئدی ـ آلمانی ـ انگلیسی و یافرانسه) برساند وهمراه باتایید سفارت سوئد درایران به دانشگاه مورد نظر بفرستد ولی بهتر است که ابتدا فقط فتوکپی‌این‌ترجمه‌را بدانشگاه مورد نظر ارسال گردد و مدارک را شخصا به دانشگاه ارائه‌دهد.

ثبت نام در دانشگاه

برای نامنویسی در دانشگاه لازم است که دانشجویان همراه باتقاضانامه فتوکپی ترجمه‌رسمی مدارک خودرا که به تایید وزارت دادگستری و سفارت سوئد در ایران رسیده است بیکی ازدانشگاه های سوئد ارسال دارند. در صورتیو افقت دانشگاه، دانشجو میتواندبسوئد سفر کندو تحصیل خودرا در دانشگاه آغاز نماید.

برای نامنویسی در دانشگاه می بایست که شخص متقاضی:

۱ـ حداقل دیپلم را داشته باشد

۲ـ سه دوره زبان سوئدی‌را بامو فقیت بگذراند.

۳ـ قبول‌نماید که بعد ازاختتام تحصیلات خود سوئد را ترک نماید.

برای اطلاع بیشتر باید بدفتر نامنویسی مراجعه شود:

ظرفیت محدود

ظرفیت پذیرش بعضی ازرشته های تحصیلی در سوئد محدود است‌باین‌معنی که تعداددانشجویان براساس ضوابط خاصی انتخاب میشوند.

نامنویسی دراین رشته ها از طریق تقاضای مخصوص و بر مبنای معدل سال ششم دبیرستان صورت میگیرد.حدمتوسط معدل لازم برای تحصیل در رشته‌پزشکی فعلا بین ۱۸ تا ۲۰ است . حد متوسط معدل لازم هر سال با توجه به زیادی یاکمی تقاضا کنندگان بالا و پائین میرود. از سال تحصیلی ۱۹۷۷ احتمالاتمام رشته های تحصیلی مسدود خواهد شد.تجربه‌نشان میدهد که دانشجویان‌بایدقبل از ورود به‌دانشگاه بعضی از مواد رسمی را دوباره در دبیرستان های (شبانه یا روزانه) سوئدی مرور نماید. این عمل باعث میشود که دانشجو بتواند بسطح معلومات دیگر دانشجویان آشنائی یافته‌و به آن نزدیک گردد. این مرور در بعضی اوقات اجباری میشود.

برای درک بیشتر اهمیت این کلاسها شبانه مثالی میزنیم. در نیمه اول سال تحصیلی ۱۹۷۵ جمعا ۱۷۳ دانشجوی خارجی در دانشکده فنی دانشگاه لوند تحصیل میکرده‌اند. از این عده در حدود ۶۲ نفر بدون گرفتن مدرکی تحصیل خود را رها کرده‌اند . بیش از ۳٪ اینها اصولا هرگز در امتحان شرکت نکرده‌اند . بعقیده مقامات دانشگاهی علت این مشکلات تفاوت فاحش سطح معلومات دانشجویان خارجی و سوئدی‌با یکدیگر میباشد. کلاسهای شبانه به از بین بردن این تفاوت کمک میکند.

حق عضویت اداره دانشجویان

تحصیل در تمام دانشگاههای سوئد رایگان است و دانشجو فقط‌موظف‌است‌برای‌هرترم‌مبلغی بعنوان حق عضویت به اداره دانشجویان بپردازد.

این سازمان رسمی کلیه امور رفاهی فرهنگی دانشجویان را بعهده دارد از این نظر هنگام ثبت نام در دانشکده مورد نظر دانشجو ملزم از ارائه قبض رسید پرداخت این حق عضویت است .

از یاد نباید برد که عدم‌پرداخت حق عضویت‌اداره دانشجویان‌ممکن است‌موجب گردد که نامنویسی در دانشکده و حتی امتحانات‌بی‌اعتبار شود . حد متوسط‌این حق‌عضویت در حدود ۱۶۰ کورون است.

آموزش زبان سوئدی

دانشجویان باید در بدو ورود خود بسوئد بدانشگاه مورد نظر مراجعه‌نموده سپس باکمک آنها در گلاسهای‌زبان سوئدی دانشگاه ثبت‌نام نمایند. تمام دانشجویان برای تحصیل در دانشگاه های سوئد میبایست‌که‌الاقل‌سه دوره زبان سوئدی‌مخصوص‌دانشجویان نامنویسی کنند. این دوره ها ربطی به‌خودتحصیلات دانشگاهی ندارد ولی برای‌کسب‌اجازه‌شروع آن لازم هستند. این کلاس ها اغلب مجانی هستندو بنای‌سوئدی برای خارجی ها Svenska för Invandrare خوانده میشوند دانشجویان باید توجه نمایند که د رصورت عدم‌آموزش کامل‌زبان سوئدی تحصیل در دانشگاه تقریبا امری غیر ممکن خواهد بود. اغلب کلاس های درسی دانشگاه بزبان سوئدی است.

دانستن زبان انگلیسی و فرانسه و یا آلمانی نیز مهم است مقدارا‌عظم کتابهای‌درسی در دانشگاه های سوئد به زبان انگلیسی میباشد. برای اطلاع بیشتر در مورد کلاس های‌زبان باید به اداره Kursverksamheten مراجعه شود.

تقسیم بندی زبان

هر رشته از مقداری دوره های تحصیلی (Studiekurser) تشکیل شده است که مقدار آنها بوسیله واحد (Poäng) مشخص میگردد .

اغلب دوره ها شامل ۲۰ تا ۵۰ واحد است. مدت تحصیل ۲۰ واحد در یك دوره تحصیلی یك ترم یعنی ۴٫۵ ماه است .

محرومیت از تحصیل

اگر دانشجوئی در طی سه‌ترم اول تحصیلی«تمام وقت»نتوانست ۴۰ واحد تحصیل نماید(مجموع واحد های سه ترم ۶۰ است) از این رشته‌تحصیلی اخراج‌میشود. توجه نمائیدکه این اخراج به معنی اخراج از دانشگاه نیست تنها حق شرکت در کلاس‌های این رشته را از دست میدهد. باوجود اخراج از آن رشته‌تحصیلی دانشجو حق دارد که حداکثر۴بار دیگر نیز در امتحانات هر دوره شرکت نماید . در صورت عدم موفقیت دانشجو دیگر حق‌امتحان دراین دوره‌ها نیز ندارد.

ارزشهای دانشگاهی

برای گرفتن مدرك کاندید که برابر باليسانس درسیستم‌آموزشی ایران است حداقل باید ۱۲۰واحد درسی را گذراند.

خلاصه شرح‌میدهیم.دانشجویان میباید که با این اصطلاحات آشنائی کامل داشته باشند .

Poäng = پوئن(واحد)

یك پوئن تقریبا برابر با یك هفته تحصیل تمام وقت است

Studiekurs = دوره تحصیلی

تحصیلات در حدود ۱۰، ۲۰ و یا۴۰ پوئن (واحد)

Kurs = کورس(دوره)

قسمتی از « دوره تحصیلی » است. معمولا مقدار آن بین ۲ تا۱۰پوئن (واحد) است.

امتحانات وگزارش تحصیلی

امتحانات معمولا بدو صورت شفاهی و یاکتبی ویا به هردو صورت انجام میگیرد و قبولی یا ردی در هر امتحان تنها بستگی به نظر شخص ممتحن دارد.

کلیه دانشجویان ایرانی مقیم سوئد وفنلاندودر سفارت‌شاهنشاهی ایران در استکهلم دارای پرونده تحصیلی هستند و برای تکمیل این پرونده لازم است که هرترم یك برگ گواهی اشتغال به تحصیل بسفارت شاهنشاهی ارسال دارند. این امر کمك میکند که درهنگام صدور معرفی‌نامه برای استفاده از مزایای دانشجوئی نظیر تخفیف‌در بلیط هواپیما ویامعافیت ازپرداخت عوارض خروج از ایران تاخیری پیش نیاید و همچنین در هنگام لزوم سابقه روشن‌از وضع تحصیلی دانشجو دردست باشد.

ارزشیابی مدارك تحصیلی

کلیه دانشجویانی که‌تحصیلات خودرا به پایان‌میرسانند لازم‌است برای ارزشیابی مدرك تحصیلی و دریافت برگ معرفی‌نامه‌جهت کمرك ایران اصل مدرك تحصیلی‌خودرا همراه با ترجمه انگلیسی آن و شناسنامه و فتوکپی آخرین‌مدرك تحصیلی که قبل از ورود بسوئد داشته‌اند بسفارت‌شاهنشاهی‌ارسال دارند.

کارت تحصیلی

برای دریافت کارت تحصیلی میباید که دانشجو باگذرنامه خود ودو قطعه عکس جدید به یکبانک مراجعه نموده و باپرداخت ۱۱ کورون تقاضای صدور کارت شناسائی (identitetskort) رابنماید. این کارت همراه باورقه پرداخت حق عضویت اداره دانشجویان بعنوان « کارت دانشجوئی» محسوب میگردد .

تقویم تحصیلی

یکسال تحصیلی درسوئدبرابر ۲۷۰ روز است که به دوترم‌پائیزی و بهاره (HT) (VT) تقسیم می شود. ترم پائیزی از اول سپتامبر تا۲۳ دسامبر واز ۳۰ دسامبر تا ۱۹ ژانویه شروع و به۳ژوئن ختم میگردد. نامنویسی در اغلب رشته ها معمولا فقط دراول ترم پائیزی انجام میگردد .

نحوه پذیرش

تجربه‌نشان میدهدکه‌دانشجویان ایرانی اغلب مایلند که در رسته های مسدود تحصیل نمایند . دانشکده فنی و طب از جمله این رشته‌ها میباشند . مسدودبودن‌این رشته‌ها درسوئد ربطی به ارزش آنها ندارد و تنها بعلت کمبودمحل دانشجو میباشد. برای نامنویسی دراین رشته‌ها میباید که‌داوطلب درتاریخ تعیین شده تقاضانامه‌هائی را پرکرده‌وبه‌دانشگاه تسلیم نماید. دانشگاه این تقاضا نامه را به‌اداره مرکزی دانشگاهها (UKA) می فرستد . جواب موافقت و یا عدم موافقت با پست به دانشجو ابلاغ میگردد. در صورت جواب موافقت میبایست که بلافاصله به‌دانشکده مربوطه مراجعه نمود و ثبت نام کرد .

تاریخ تقاضای تحصیل‌دررشته های مسدود همه ساله از طریق مطبوعات باطلاع عموم میرسد .

مرحله دوم ثبت‌نام

بعداز نامنویسی دردانشگاه میباید که دانشجو دردانشکده‌مورد نظر نیز نام نویسی نماید . تاریخ این نامنویسی برای ترم پائیزی حداکثر ۱۷ سپتامبر و برای بهاره ۴ فوریه میباشد. بعداز این تاریخ نامنویسی امکان ندارد. فراموش ننمائیدکه‌قبض‌پرداخت‌حق (kår) دانشگاه را در وقت نامنویسی در دانشکده ارائه دهید. ارائه این قبض اجباریست .

بطور خلاصه برای تحصیل‌در دانشگاههای سوئد میباید .

۱ـ تقاضا کرده و تحصیل موافقت انجام شود (فقط برای رشته های مسدود) .

۲ـ دردانشگاه نام‌نویسی‌گردد.

۳ـ حق عضویت کر پراخت شود.

۴ـ دردانشکده‌مربوطه‌نام‌نویسی گردد .

هزینه‌ها

هزینه تحصیلی دانشجوئی در سوئد شامل دو قسمت است .

۱ـ خوراك، مسکن، پوشاك، خرید کتاب و سایر کالای‌بهداشتی (مسواك ، صابون ، خمیر دندان و غیره) .

۲ـ هزینه تفریح،موزیك، سفر وامثالم .

هزینه مخارج لازم واولیه‌تقریبا درتمام سوئد یکسان است و بطور متوسط سالانه برابر ۱۵۰۰۰ کورون برای یک دانشجو حساب میگردد . هرکورون سوئد برابربا ۱۶ تا۱۷ ریال ایران است .

مشکل کار درسوئد

تمام دانشجویان خارجی‌سوئد حق دارند که در طی تعطیلات تابستانی (۲۵ مه تا ۲۵ اگوست) کار کنند . البته دانشجوی مزبور میباید که قبلا از اداره‌مهاجرین اجازه اقامت در سوئد را تحصیل کرده باشد. برای پیداکردن کار معمولا میبایست به اداره کار (Arbetsförmedlingen) شهر محل اقامت مراجعه نمود . باید توجه داشت که در سالهای اخیر پیدا کردن کارتابستانی حتی برای دانشجویان سوئدی‌هم مشکل شده است .

پرداخت مالیات

مطابق قانون هرکس در سوئد کار میکند باید به نسبت درآمد سالانه خود مالیات معینی بدولت بپردازد. اگر شخصی در عرض یکسال کمتر از ۴۰۰۰کورون سوئد درآمدداشته‌باشدازپرداخت مالیات معاف است .

برای دریافت « کارت مالیاتی» میبایست کمبه «اداره‌مالیاتی‌محلی» Lokala Skattemyndigheten مراجعه شود . درصورت‌عدم ارائه کارت مالیاتی به محل کارکارفرما موظف است که حداکثر مالیات را از درآمد شخصی شاغل کسر نماید.تقاضای‌صدور «کارت مالیات» جزو وظایف شخص‌شاغل است .

آدرس دانشگاهها ومدارس عالی سوئد

دانشگاه اوپسالا

Universitetet i Uppsala
Box 256
751 05 Uppsala 1
Tel: 018/155400

دانشگاه لوند

Universitetet i Lond
Fack
221 01 Lund 1
Tel: 046/124100

دانشگاه گوتنبرگ

Universitetet i Göteborg
Vasaparken
41124 Göteborg Tel: 013/340860

دانشگاه استکهلم

Universitetet i Stockholm
Box 6801
113 85 Stockholm 6 Tel: 08/350860

دانشگاه اومه‌او

Universitetet i Umea
901 76 Umea Tel: 090/125600

انستیتو کارولینسکا (رشته پزشکی)

Karolinska Institutet
Solnavägen 1, 104 01 Stockholm 60
Tel: 08/340560

مدرسه عالی فنی ـ استکهلم

Tekniska Högskolan i Stockholm
Valhallavägen 79
100 44 Stockholm 70 Tel: 08/236520

مدرسه عالی فنی چالمرز

Chalmers tekniska högskola
402 20 Göteborg 5
Tel: 031/810100 or 810200

مدرسه عالی درلین‌شوپینگ

Högskolan i Linköping
581 83 Linköping
Tel: 031/111600

مدرسه عالی درلولهاو

Högskolan i Lulea
Fack, 951 06 Lulea
Tel: 0920/68000

گزارش

راهنمای سفر نوروزی «۲»

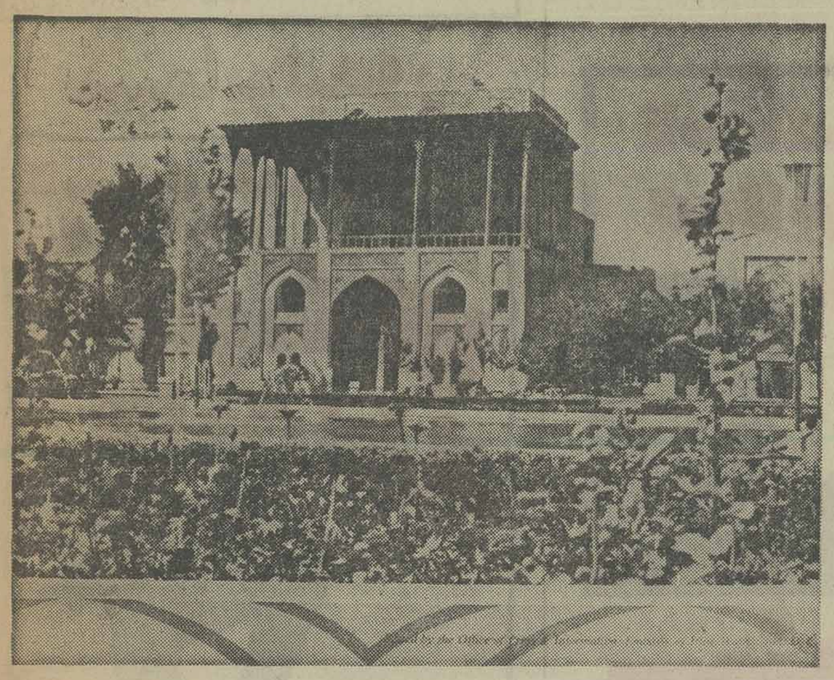

اگر برای گذراندن تعطیلات نوروز،به اصفهان‌میروید ، این اطلاعات رادرباره اصفهان،نصف کرده‌ایم .

اصفهان با ارتفاع ۱۵۵۰ متر از سطح دریا ، درفاصله ۴۲۴ کیلومتری تهران قرار دارد . این شهر زیبا وتاریخی ، چهارراهی است که شمال و جنوب وشرق غرب کشور را به یکدیگر پیوند میدهد و به لحاظ همین مسئله ، تقریبا تمام راهها به مناسبت‌های‌مختلف به اصفهان ختم میشود ، و سیل مسافر سرانجام در میدان های بزرگ این شهر از چهارسو بایکدیگر تلاقی می کنند ابرای رفتن به اصفهان از هواپیما ، قطار واتوبوس میتوان استفاده کرد .

نرخ بلیت هواپیما ۱۹۰۰ریال است و بلیت قطار های درجه یک و دو بترتیب باقیمت های ۷۱۵ ریال و ۳۸۵ ریال عرضه میشود .

شرکت های اتوبوسرانی با دریافت ۲۴۰ ریال ،مسافر رابه نصف جهان میبرند . البته این

سیل مسافر در خیابانهای اصفهان

قیمت مربوط به اتوبوسهای سوپردولوکس است قیمت بلیت اتوبوسهای دولوکس معمولی از ۱۷۰ ریال متجاوز نیست . اگربه اصفهان میروید بخاطر داشته باشید که بدون‌پیش‌بینی جابا مشکلاتی مواجه خواهید شد مردم میهمان‌نواز اصفهان از همین حالا به شما میگویند که شهرشان ۲۷ هتل و ۴۰ مسافرخانه دارد. شما باید قبلا در یکی ازاین‌مراکز تقاضای‌جا کرده‌باشید یا اینکه در خانه دوست‌و آشنائی به میهمانی بروید ،در غیر اینصورت بطور قطع مجبور خواهید شد شبهای عید را در حاشیه‌خیابانها یادرون‌اتومبیل به صبح‌برسانید.

نرخ هتل‌ها

در هتل لوکس شاه‌عباس‌با دوهزار ریال یک یا دونفر می توانند برای یکشب اقامت‌کنند. نرخ یکشب‌سوئیت ،(آپارتمان لوکس با کلیه تجهیزات)سیصد وچهل تومان است . نرخ هتل های ۳ ستاره‌برای یکنفر ۱۴۰ تومان وبرای دونفر۱۷۰تومان تعیین شده .

این نرخها برای هتلهای دوستاره بترتیب ۷۵ و ۹۵تومان است .

هتلهای معروف اصفهان‌علاوه برشاه‌عباس،داریوش ،عالی‌قاپو، ایران‌تور ،بلو پارک نام‌دارند . درهتلهای یک ستاره برای یکشب اقامت مسافر بااستفاده ازحمام ۴۵ تومان (بدون‌استفاده از حمام ۳۵ تومان) و برای دو نفر ۵۵ تومان اخذ میشود.

مسافرخانه های معروف اصفهان نیز عبارتست‌ازمعرفت، پرواز ، اصفهان نو و عدالت .

دراین مسافرخانه هاکرایه یکتخت۱۴ تومان ، دوتخت ۲۲ تومان ، ۳ تخت۳۷ تومان و هر تخت اضافه ۷ تومان است .

گردشگاههای اصفهان نیاز به توصیف و تشریح ندارد ، آنهارافهرست‌وار برایتان ذکرمی کنیم :

میدان نقش جهان،چهارباغ، مسجد شاه ، کاخ چهلستون، مسجد شیخ لطفاله ، بازار بزرگ ، سردر قیصریه ، پل سی‌و سه پل، پل خواجو ، پل‌مارنان،کلیسای وانکو موزه آل، بلوار فرح ، بلوار ژان شاردن ، بولوارپروفسوروپوپ، بولوار والاحضرت ولیعهد و بولوار آینه‌خانه .

ییلاقات اصفهان

ییلاقات و دیدنیهای حومه شهر نیز عبارتست از : گلشهر، پل کله، فلاورجان ، پل شهرستان ، آتشگاه و چشمه درچه .

بجز منارجنبان و پل‌شهرستان که در خارج شهر قرار دارد، بقیه آثار تاریخی وجاذبه‌های توریستی اصفهان داخل‌شهر است. برای‌رفتن بمنارجنبان، وسایل نقلیه‌مخصوص وجود دارد که با بلیت های ۴ریالی از ایستگاه سرجویشاه،حرکت میکند .

در اصفهان علاوه برمراکز تفریحی ، سینما و تاتر نیز میتوانید ساعات خوشی‌رابرای شما بوجود آورد .

سینماهای اصفهان عبارتست از شهر فرنگ ، چهار باغ ، مهتاب، ساحل ، حافظ.بلیت سینما شهر فرنگ ۴۰ و ۵۰ ریال وسایر سینماها ۱۰ تا۳۰ ریال است ،تئاتر ارحام صدر در خیابان حکیم نظامی را نیز بخاطر داشته باشید .

بلیت اتوبوس شرکت‌واحد در اصفهان دو ریال و تاکسی ۵ ریال (یکنفر) ده ریال (دو نفر) و ۱۵ ریال (۳ نفر) می باشد .

سوغاتی های اصفهان همدیگر گفتن ندارد، اما بازهم‌میگوئیم: گز، سوهان و پارچه های قلمکار ...

از سوی سازمانهای مسئول برای تامین رفاه مسافران اقداماتی از هم‌اکنون صورت گرفته است و گروه های ضربت مبارزه با گرانفروشی و شبکه بازرسی اتاق اصناف نرخها را کنترل میکنند .

برای تامین ارزاق ومایحتاج عمومی نیز پیش‌بینی لازم صورت گرفته است. طی تعطیلات نوروزی یک اردوگاه در شاهکوه و یک اردوگاه در مادرشاه ایجاد می شود و شهرداری و سایر سازمان های مسئول در تمام مدت تعطیلات‌تکشیک خواهندداشت.

تلفنهای ضروری

سرپرستی روزنامه اطلاعات ۳۲۴۰۶ و ۳۶۲۶۱ (خیابان شاه ـ ساختمان پیوند ـ طبقه دوم) .

مرکز اورژانس بهداری و بهزیستی ۴۳۰۲۷ و ۴۳۰۲۸

بیمارستان ثریا وابسته به دانشگاه اصفهان ۳۲۱۱۴ الی ۳۲۱۱۶

بیمارستان خورشید وابسته بدانشگاه ۲۲۱۳۰ و ۲۲۱۲۸

شهربانی (میدان نقش‌جهان) ۲۴۲۱۳ و ۲۲۲۷۷

آتش نشانی ۴۴۴۴۴

شهرداری ۲۲۰۲۶

اتاق اصناف ۳۴۰۰۰

کلانتری یک ۲۱۰۳۱ (خیابان کمال اسماعیل) ـ کلانتری دو (خیابان زاهدی) ۳۵۹۴۲ ـ کلانتری سه (خیابان هاتف) ۵۲۳۴۸ ـ کلانتری چهار خیابان نشاط ۲۲۹۴۹ ـ کلانتری پنج (خیابان جلفا)ـ ۴۳۴۸۴ـ کلانتری شش(خیابان فیض) ۴۲۳۶۹ ـ کلانتری‌هفت (خیابان مدرس) ۵۱۴۷۸

اصول تهیه شیر
تالیف
مجید حکمتی
چاپ دوم ـ شماره ۱۲۵۱
فروشگاه شماره ۱ خیابان غربی دانشگاه (۲۱ آذر)
فروشگاه شماره ۲ خیابان شاهرضا ایستگاه لاله‌زار
فروشگاه شماره ۳ امیرآباد شمالی خیابان شانزدهم
ناشر: مؤسسهٔ انتشارات و چاپ دانشگاه تهران

کلیات خاکشناسی
جلد اول
(مشخصات فیزیکی و شیمیائی، تشکیل و تحولات خاکها)
از
ف. دوشوفور
ترجمه
منوچهر زرین کفش
حسینقلی رفاهی
علی نگارستان
شماره ۱۵۷۲
فروشگاه شماره ۱ خیابان غربی دانشگاه (۲۱ آذر)
فروشگاه شماره ۲ خیابان شاهرضا ایستگاه لاله‌زار
فروشگاه شماره ۳ امیرآباد شمالی خیابان شانزدهم
ناشر: مؤسسهٔ انتشارات و چاپ دانشگاه تهران

حکمة الاشراق
تالیف
شیخ شهید شهاب الدین یحیی سهروردی
ترجمه و شرح از:
سید جعفر سجادی
شماره ۱۵۶۲
فروشگاه شماره ۱ خیابان غربی دانشگاه (۲۱ آذر)
فروشگاه شماره ۲ خیابان شاهرضا ایستگاه لاله‌زار
فروشگاه شماره ۳ امیرآباد شمالی خیابان شانزدهم
ناشر: مؤسسهٔ انتشارات و چاپ دانشگاه تهران

مورفولوژی مراحل تشخیصی انگلهای روده‌ای انسان
تالیف
م. م. بروك
د. م ـ ملوین
ترجمه
دکتر فاطمهٔ شیبان
شماره ۱۵۵۲
فروشگاه شماره ۱ خیابان غربی دانشگاه (۲۱ آذر)
فروشگاه شماره ۲ خیابان شاهرضا ایستگاه لاله‌زار
فروشگاه شماره ۳ امیرآباد شمالی خیابان شانزدهم
ناشر: مؤسسهٔ انتشارات و چاپ دانشگاه تهران

هواپیمائی ملی ایران

آگهی مزایده

هواپیمائی ملی ایران ششدانگ پلاك ثبتی شماره ۱ر۱۴۱۱ مورد ثبت شماره ۷۹۰۹ بخش ۲ تهران واقع در خیابان سعدی کوچه بانك تجارت خارجی راکه مساحت آن طبق سند مالکیت ۳۰ر۳۸۸ متر مربع و دارای بنای چهاراشکوبه‌و آب وبرق و دورشته تلفن بشماره های ۳۱۶۹۰۷ و ۳۱۹۵۲۸ می باشد از طریق مزایده بفروش می رساند.

داوطلبان‌خرید بایدیك‌میلیون‌ریال‌بعنوان‌سپرده بحساب شماره ۴۰۱۵۰هواپیمائی ملی ایران در بانك ملی ایران شعبه ویلا پرداخت و رسید آنرا پیوست پیشنهاد خود در پاکت لاك و مهر شده که برروی آن نوشته شده باشد(مربوط به آگهی مزایده پلاك‌ثبتی ۱ر۱۴۱۱بخش ۲ تهران ـ خیابان سعدی) تا آخر روز ۱۵ اسفند ماه ۲۵۳۵ به‌دفتراموراجرائی ساختمان واقع در ساختمان شماره ۲ ادارات مرکزی هواپیمائی ملی ایران در میدان فرودگاه مهرآباد تسلیم و رسید دریافت دارند . به پیشنهادات بدون سپرده و مبهم ترتیب اثر داده نمی‌شود وچنانچه برندگان اول و دوم بترتیب‌حاضر بانجام معامله نشوند سپرده‌آنان بنفع هواپیمائی ملی ایران ضبط خواهد شد

هزینه های تنظیم سند بعهده‌برنده خواهد بود .

پیشنهادات درسر ساعت ۹صبح روز ۱۶ اسفند ماه ۲۵۳۵ در محل ساختمان شماره ۲ ادارات مرکزی هواپیمائی ملی ایران واقع در میدان فرودگاه مهرآباد طبقه دوم اطاق ۲۰۹ باز و قرائت‌خواهدشد. حضور درجلسه مزایده برای کلیه پیشنهاد دهندگان آزاد و هواپیمائی ملی ایران نیز در رد یا قبول پیشنهادات مختار است . برای اطلاع از وضع و محل ساختمان مذکور داوطلبان می توانند از ساعت ۸ صبح تا ۴ بعداز ظهر روز سه‌شنبه ۱۰ اسفندماه ۲۵۳۵ آنرا بازدید نمایند .

هواپیمائی ملی ایران

آگهی مزایده

شهرداری اصفهان باستناد تصویبنامه شماره ۴۰۴ـ۳ر۸ر۳۵ انجمن شهر و براساس مقررات آئین نامه‌مالی شهرداری ها بمنظور جلوگیری ازتراکم‌وسائط‌نقلیه در اطراف میدان نقش جهان وبازار دو قطعه زمین محصور شده خود واقعات‌در خیابان صوراسرافیل مقابل استانداری وخیابان سپه‌مقابل‌بانك ملی‌پشت‌گرمابه خسروآقا را که به ترتیب دارای‌گنجایش ۲۱۲ و ۴۹۳ دستگاه اتومبیل است با شرایط زیر باجاره واگذار می‌نماید.

۱ـ مدت اجاره از تاریخ عقد قرارداد و تحویل قطعات فوق‌الذکر دو سال شمسی است و در هر زمان‌که ضرورت داشته باشد اختیار فسخ با شهرداری خواهد بود .

۲ـ میزان اجاره روزانه دو محل مزبور حداقل به ترتیب ۷۵۰۰ ریال‌و ۴۲۵۰ ریال جمعا ۱۱۷۵۰ ریال است که مبنای مزایده را تشکیل خواهدداد .

۳ـ پیشنهاد دهندگان باید قبلا ۵درصد مبلغ یکساله پیشنهادی خودرا نقدا بحساب شماره ۶ر۹۱۰۰۲ سپرده دربانك ملی باجه شهرداری واریز ویك نسخه‌از فیش‌بانکی‌را بضمیمه‌درخواست درپاکت سربسته ولاك و مهرشده قرار داده و تاساعت ۹ صبح روز پنجم‌اسفند ماه ۲۵۳۵ به دبیرخانه شهرداری‌تسلیم دارند .

۴ـ به پیشنهاداتی که فاقدقبض سپرده (فیش بانکی) وبا شروط ومبهم بوده ویا بعداز موعد مقرر واصل گردد ترتیب اثرداده نخواهد شد و شهرداری دررد یا قبول یك‌یاکلیه پیشنهادات‌مختار خواهد بود .

۵ـ پیشنهادات رسیده در ساعت ۱۰ صبح همانروز (پنجم اسفند ۳۵)در کمیسیون مزایده هیئت عالی معاملات که در دفتر معاون اداری‌و مالی‌شهرداری تشکیل است بازوقرائت میشود .

۶ـ حضور پیشنهاد دهندگان در جلسه مزایده آزاد و پیشنهاد حضوری مطلقا پذیرفته نخواهد شد .

۷ـ در صورتی که برنده مزایده‌ازعقد قرارداد خودداری نماید سپرده بنفع شهرداری ضبط وقرارداد با نفردوم و در صورت استنکاف نفر دوم با نفرسوم منعقد خواهد شد .

۸ـ چنانچه برندگان دوم‌وسوم‌نیز ازعقد قرارداد وشروع بکار خودداری نمایند سپرده آنهابترتیب‌بنفع‌شهرداری ضبط خواهد شد .

۹ـ سپرده نفرات اول و سوم تا تعیین برنده مزایده‌وتنظیم قرارداداجاره مسترد نخواهد شد .

رضا آزمایش
شهردار اصفهان

میراث ، حرکتی بسوی سینمای سالم

بقیه از صفحه ۲۴

حرف غیابی که در سکانس آخر فیلم دریك گفتگوی زیبا بین مسید عیسی » و «مریم» بیان می‌شود ، ناکام میماند . آنها با آرامشی که تمامی فضا را پرکرده واز سوئی تماشاگر و قصه را به غلیان‌کشانده است از رنجها وآرزوهایشان‌حرف می‌زنند . در این فصل پایانی مونتاژ موازی تصویر و متن به حدی تواناست‌که‌نفس‌گیر می‌شود. سید ومریم شیرعلی مردان رادست بدست میکنند.

«مریم» که تصویر کامل زن ایرانی تابه امروز سینمای ایران است در یک فراغت‌کوتاه ـ همراه تطهیر ـ سخن از پایان جنگ و خونریزی میراند و «سید» از یک بهشت موعود حرف میزند به این جمله‌توجه‌کنید:... میریم تویکی از این بیابونا ویه سیاه چادر میزنیم و سه‌تائی یه قبیله میشیم.. و... این جمله ...» دلم می‌خواد پسرم جائی زندگی کندکه‌نه‌دوستی باشد و نه دشمنی .» واین آرزوها لحظاتی بیش نمی پاید و دنیای آرمانی «سید» درهم کوبیده می شود و شیرعلی مردان لاجرم در دنیایی زندگی می‌کند که دوستی ودشمنی‌این‌دواصل «واقعی»انسانی وجود دارند. هرچند غیابی در سوگ‌این‌فلسفه باصدای غمگنانه‌اش مرثیه‌ای سربدهد.

اضافه کنم بازیهای خوب پوری‌بنایی ، منوچهر احمدی ، عنایت‌بخشی، پروین ملکوتی و منوچهر فرید،موسیقی متن میرزاده وصدای زیبای خود غیابی‌که‌هریک از امتیازات فیلم هستند .

سینما حافظ : همسر دلخواه من

خنده‌آورترین فیلم کمدی سکسی که همه انتظار تماشای آنرا داشتند بالاخره برای نمایش آماده گردید...

از امروز فقط در

سینما پولیدور

کارین ول . آندره آنوا
دانیل وارگاس
درفیلم
خوشگلا طاقت ندارند
رنگی

گیشه سینما پولیدور همه روزه برای رزرو بلیط آماده است.

تماشای این فیلم برای اشخاص کمتر از ۱۸ سال ممنوع است

در میان آثار گانگستری فراموش نشدنی سینما این فیلم هیجان‌انگیز وپرتحرک را در ردیف اول قرارمیدهد.

ازصبح پنجشنبه فقط در

سینما رادیوسیتی

جک پالانس
کارول لینلی درفیلم رنگی
گانگستر قمارباز
the four deuces

دانشگاه تهران

گیاه شناسی
جلد اول
شماره ۱/۱۵۶۸

تالیف
ویلسون
نومیس
ستیوز

ترجمه
فریدون ملک‌زاده
فاطمهٔ مقدم

فروشگاه شماره ۱ خیابان غربی دانشگاه (۲۱ آذر)
فروشگاه شماره ۲ خیابان شاهرضا ایستگاه لاله‌زار
فروشگاه شماره ۳ امیرآباد شمالی خیابان شانزدهم

ناشر: مؤسسهٔ انتشارات و چاپ دانشگاه تهران

ازفردا صبح درگروه ممتاز سینمائی پایتخت

آسیا ـ مولن روژ ـ رکس ـ شهوند ـ لیدو
نپتون ـ ژاله ـ توسکا ـ المپیا ـ پاسارگاد
چرخ فلک

ناصر ملک مطیعی
گلی زنگنه
ایرج قادری
سینم چاک
کارگردان: ایرج قادری

تهیه‌کننده: عباس شباویز * فیلمبردار: داریوش * پخش از: آریانا فیلم

از فردا صبح درقویترین گروه سینمائی پایتخت

اونیورسال ـ ایران ـ ساینا ـ تیسفون
رنگین کمان ـ موناکو ـ پرسپولیس
کارون ـ دریا ـ و آستارا (تجریش)

فخرالدین درفیلم
اسیر انتقام

رنگی
پخش از پانوراما
PANORAMA پانوراما

به میمنت روز تاریخی سوم اسفند شعبه جدیدالتاسیس بانک رفاه کارگران در شهرکرد بموجب موافقتنامه نب ۲۲۵۷ مورخ ۹ر۱۱ر۲۵۳۵ بانک مرکزی ایران در آنشهرستان آغاز بکار کرد و آماده انجام کلیه امور بانکی است.

نشانی : شهرکرد ـ خیابان ششم بهمن شمالی

بانک رفاه کارگران

دوکودک بامزه دراین‌فیلم کمدی قشنگ به‌کوه سحرآمیز میروند وباسرارآن دست مییابند و بعد ماجراهائی آنقدر بانمک و خوشمزه اتفاق میافتد که‌از خنده روده‌برمیشوید

ازفردا صبح درسینماهای

شهر تماشا ـ گلدن سیتی

شاهکار دیگری از
والت دینی
فرار به کوه سحرآمیز
رنگی ـ باشرکت:
ادی آلبرت
ری میلاند
دوکودک
هنرمند و بانمک
کیم ریچاردز
آیک ایزنمان

این‌خانم دکتر از آن خانم‌دکتر های معمولی نیست...
بلکه یک‌آتشپاره حسابی است ...
اگر باور نمیکنید ، حتما این فیلم راببینید !

از صبح پنجشنبه فقط در

سینما امپایر

ادی ویلیامز بمب جاذبه جنسی درفیلم
"DR. MINX"
عشق خانم دکتر

تماشای این فیلم برای اشخاص کمتر از ۱۸ سال ممنوع است

میراث

با شرکت
پوری بنائی ـ منوچهر احمدی

برنامه امشب بهترین گروه سینمائی پایتخت

پلازا ـ اروپا ـ میامی ـ سیلوانا ـ الوند ـ کیهان ـ مارلیک ـ ارانوس ـ شهرام ـ شرق و آستارا تجریش

برابر اختیارات حاصله از مجمع عمومی‌فوق‌العاده مورخ۲۳ر۱۱ر۲۵۳۵ در مورد افزایش سرمایه شرکت از ۱۲۰۰۰۰۰۰۰ ریال به ـ ۳۰۰۰۰۰۰۰۰ ریال ازطریق انتشار سه هزار و ششصد سهم بانام ۵۰۰۰۰ ریالی بدین وسیله مراتب در اجرای ماده ۱۶۹ قانون اصلاحی قانون تجارت به‌اطلاع کلیه سهام‌داران میرسد تادر صورت تمایل به نسبت یک‌ونیم‌برابر سهام‌خود را از سهام جدید تعهد وخریداری یا در مورد انتقال حق تقدم به دیگران اقدام نمایند.

هیئت مدیره شرکت بوتان ـ سهامی خاص

سینما کسری: ۱۸ سالگان باید بیاموزند

برنامه سینماها

تماشای فیلمهائی که با علامت (×) مشخص شده برای اشخاص کمتر از ۱۸ سال ممنوع است

★ آخرین روز بهاری ـ رنگی ـ الی‌گالئانی
شهرتماشا (۹۲۸۶۸۶) ۱۱ر۳۰ ـ ۱ر۳۰ ـ ۳ر۳۰ ـ ۵ر۳۰ ـ ۷ر۳۰ ـ ۹ر۳۰
★ آقارضا گل ـ بیک ایمانوردی
اونیورسال (۹۲۶۹۵۳) ۱۱ ـ ۱ ـ ۳ ـ ۵ ـ ۷ر۱۵ ـ ۹ر۳۰
ایران (۳۱۶۳۵۴) ۱۰ر۳۰ ـ ۲ر۳۰ ـ ۴ر۳۰ ـ ۶ر۳۰ ـ ۸ر۳۰
ساینا (۳۵۲۴۴۲) ۱۰ ـ ۱۲ ـ ۲ ـ ۴ ـ ۶ ـ ۸
تیسفون (۹۵۸۸۸۲) ۹ ـ ۱۱ ـ ۱ ـ ۳ ـ ۵ ـ ۷ ـ ۹
رنگین کمان (۷۵۶۷۶۰) ۱۰ ـ ۱۲ ـ ۲ ـ ۴ ـ ۶ ـ ۸
پرسپولیس (۵۸۱۰۸۳) ۱۰ ـ ۱۲ ـ ۲ ـ ۴ ـ ۶ ـ ۸
کارون (۹۵۵۱۶۵) ۱۰ر۳۰ ـ ۲ر۳۰ ـ ۴ر۳۰ ـ ۶ر۳۰ ـ ۸ر۳۰
دریا (۳۴۱۷۴۶) ۹ ـ ۱۱ ـ ۱ ـ ۳ ـ ۵ ـ ۷ ـ ۹
پاسیفیک (۷۵۳۳۱۱) ۱۱ر۳۰ ـ ۳ر۳۰ ـ ۵ر۳۰ ـ ۷ر۳۰ ـ ۹ر۳۰
(×) اسیر وسوسه ـ رنگی ـ سینما سکوپ
تخت جمشید (۶۵۲۵۵۰) ۱۱ ـ ۲ ـ ۴ ـ ۶ ـ ۸ ـ ۱۰
★ اومن نیستم ـ رنگی ـ نویل نیشول
همای (۳۱۱۶۶۹) ۱۰ر۳۰ ـ ۲ر۳۰ ـ ۴ر۳۰ ـ ۶ر۳۰ ـ ۸ر۳۰
★ اژدها وارد می‌شود ـ رنگی ـ بروس‌لی
ری (۵۲۲۵۷۸) ۱۰ ـ ۱۲ ـ ۲ ـ ۴ ـ ۶ ـ ۸
★ برفهای خونین ـ رنگی ـ آنتونی کوئین
سینه‌موند (۶۴۸۳۲۲) ۱۱ ـ ۳ ـ ۵ ـ ۷ ـ ۹
★ برهنه می‌بینم ـ رنگی ـ نینو مانفردی
شهر قشنگ (۶۴۷۷۷۷) ۱۱ ـ ۱ ـ ۳ ـ ۵ ـ ۷ ـ ۹
★ بیگانه عصیانگر ـ رنگی ـ آنتونی کوئین
سیلورسیتی (۲۶۱۲۰۵) ۱۱ ـ ۱ر۱۵ ـ ۳ر۱۵ ـ ۵ر۳۰ ـ ۷ر۳۰ ـ ۹ر۳۰
★ بکش وزنده‌بمان ـ رنگی ـ سینما سکوپ
ماژستیک (۶۶۸۴۶۱) ۱۱ ـ ۱ ـ ۳ ـ ۵ ـ ۷ ـ ۹
★ بازگشت مرگبار ـ رنگی ـ هنری سیلوا
رویال (۸۲۹۷۸۵) ۱۰ ـ ۱۲ ـ ۲ ـ ۴ ـ ۶ ـ ۸ ـ ۱۰
★ بیدادگر ـ رنگی ـ استوارت ویتمن
متروپل (۳۱۹۴۱۰) ۹ ـ ۱۱ ـ ۱ ـ ۳ ـ ۵ ـ ۷ ـ ۹
★ (×) باکره گناهکار ـ رنگی ـ سینمااسکوپ
آریا (۳۱۹۸۸۴) ۹ ـ ۱۱ ـ ۱ ـ ۳ ـ ۵ ـ ۷ ـ ۹
★ تارزان ودختران کاراته‌باز ـ بنده خدا
آسمان آبی (۳۴۱۶۶۸) ۹ ـ ۱۱ ـ ۱ ـ ۳ ـ ۵ ـ ۷ ـ ۹
★ تنها رقیب کلی ـ راه سیاه
پردیس (۳۰۴۲۵۹) ۹ ـ ۱۱ ـ ۱ ـ ۳ ـ ۵ ـ ۷ ـ ۹
★ پرستار خوشگله ـ رنگی ـ گلوریا گایدا
رادیوسیتی (۶۴۳۳۲۰) ۱۱ر۱۵ ـ ۳ر۳۰ ـ ۵ر۳۰ ـ ۷ر۳۰ ـ ۹ر۳۰
★ دوستان من ـ رنگی ـ اوگوتونیانسی
دیاموند (۸۲۸۴۰۰) ۱۱ر۱۵ ـ ۲ر۳۰ ـ ۵ ـ ۷ر۳۰ ـ ۹ر۴۵
★ داغونت میکنم بیلی ـ رنگی ـ جیمزکابرن
نیاگارا (۶۶۵۳۰۷) ۱۱ر۳۰ ـ ۱ر۳۰ ـ ۳ر۳۰ ـ ۵ر۳۰ ـ ۷ر۳۰ ـ ۹ر۳۰
ادئون (۳۱۸۱۱۸) ۹ ـ ۱۱ ـ ۱ ـ ۳ ـ ۵ ـ ۷ ـ ۹
★ دختری از جهنم سبز ـ رنگی ـ سینما سکوپ
پارک (۳۱۹۶۳۷) ۹ ـ ۱۱ ـ ۱ ـ ۳ ـ ۵ ـ ۷ ـ ۹
(×) وسوسه های شیطانی یک زن ـ رنگی ـ پیلارو لاسکز
ریولی (۷۵۷۷۷۷) ۱۱ ـ ۳ر۳۰ ـ ۵ر۳۰ ـ ۷ر۳۰ ـ ۹ر۳۰
(×) خوشگلا طاقت ندارند ـ رنگی ـ کارین‌ول
پولیدور (۸۹۲۷۳۱) ۱۱ر۳۰ ـ ۱ر۳۰ ـ ۳ر۳۰ ـ ۵ر۳۰ ـ ۷ر۳۰ ـ ۹ر۳۰
★ خطرآفرین ـ رنگی ـ توماس میلیان
سانترال (۹۲۸۶۸۶) ۱۱ ـ ۱ ـ ۳ ـ ۵ ـ ۷ ـ ۹
(×) خانه جهنمی ـ تاترخون
البرز (۳۰۴۲۵۸) ۸ر۳۰ ـ ۱۲ ـ ۳ر۳۰ ـ ۷ ـ ۸ر۳۰
★ زندان زنان ـ رنگی ـ آنیتااستریندبرگ
تاج (۳۱۳۸۶۴) ۱۰ ـ ۱۲ ـ ۲ ـ ۴ ـ ۶ ـ ۸ ـ ۱۰
★ جدال در راه سخت ـ رنگی ـ جیم براون
گلدن‌سیتی (۶۶۳۲۶۹) ۱۱ر۳۰ ـ ۳ر۳۰ ـ ۵ر۳۰ ـ ۷ر۳۰ ـ ۹ر۳۰
★ جرمی ـ رنگی ـ رابی‌بنسون
شهر قصه (۶۲۷۲۹۰) ۱۱ ـ ۲ ـ ۴ ـ ۶ ـ ۸ ـ ۱۰
★ سواران آلمان ـ رنگی ـ جیمزکابرن
شهر فرنگ (۶۲۷۶۲۸) ۱۱ر۱۵ ـ ۱ر۱۵ ـ ۳ر۱۵ ـ ۵ر۱۵ ـ ۷ر۳۰ ـ ۹ر۴۵
★ شرق جاوه ـ رنگی ـ ۷۰ میلیمتری استریوفونیک
کریستال (۳۱۷۶۷۵) ۹ ـ ۱۱ر۳۰ ـ ۲ ـ ۴ر۳۰ ـ ۷ ـ ۹ر۳۰
★ طالع نحس ـ رنگی ـ گریگوری پک
پارامونت (۶۴۸۳۲۱) ۱۱ر۱۱ ـ ۳ر۳۰ ـ ۵ر۳۰ ـ ۷ر۳۰ ـ ۹ر۴۵
★ عقده زن نداشتن ـ رنگی ـ لاندو بوزانکا
برلیان (۳۹۳۵۳۵) ۹ ـ ۱۱ ـ ۱ ـ ۳ ـ ۵ ـ ۷ ـ ۹
★ قطار مرگ ـ رنگی ـ سینماسکوپ
دروازه طلائی (۳۵۲۱۶۰) ۹ ـ ۱۱ ـ ۱ ـ ۳ ـ ۵ ـ ۷ ـ ۹
★ گناهکاران بی‌گناه ـ رنگی ـ رومی‌اشنایدر
امپایر (۸۹۳۹۴۲) ۱۱ر۳۰ ـ ۲ر۳۰ ـ ۵ر۳۰ ـ ۷ر۳۰ ـ ۹ر۴۵
★ گوزنها ـ بهروز وثوقی ـ فرامرز قریبیان
آسیا (۶۴۲۹۰۹) ۱۱ ـ ۱ ـ ۳ ـ ۵ ـ ۷ر۱۵ ـ ۹ر۳۰
مولن‌روژ (۷۵۲۹۲۹) ۱۱ ـ ۱ ـ ۳ ـ ۵ ـ ۷ ـ ۹
شهوند (۳۵۴۰۴۰) ۱۰ر۳۰ ـ ۱۲ر۳۰ ـ ۲ر۳۰ ـ ۴ر۳۰ ـ ۶ر۳۰ ـ ۸ر۳۰
نپتون (۷۶۰۱۳۶) ۱۱ ـ ۱ ـ ۳ ـ ۵ ـ ۷ ـ ۹
لیدو (۹۵۱۵۱۱) ۱ ـ ۱۲ ـ ۲ ـ ۴ ـ ۶ ـ ۸
ژاله (۳۰۴۱۲۰) ۱۰ر۳۰ ـ ۲ر۳۰ ـ ۴ر۳۰ ـ ۶ر۳۰ ـ ۸ر۳۰
المپیا (۹۲۶۷۹۶) ۱۰ر۴۵ ـ ۱ ـ ۳ ـ ۵ ـ ۷ ـ ۹
پاسارگاد (۳۴۲۷۸۲) ۹ ـ ۱۱ ـ ۱ ـ ۳ ـ ۵ ـ ۷ ـ ۹
رکس (۳۱۸۲۴۲) ۱۰ر۳۰ ـ ۲ر۳۰ ـ ۴ر۳۰ ـ ۶ر۳۰ ـ ۸ر۳۰
توسکا (۵۳۹۵۴۴) ۹ ـ ۱۱ ـ ۱ ـ ۳ ـ ۵ ـ ۷ ـ ۹
چرخ فلک (۹۵۰۵۵۸) ۹ ـ ۱۱ ـ ۱ ـ ۳ ـ ۵ ـ ۷ ـ ۹
(×) کارمن عشوه‌گر ـ رنگی ـ اوتالوکا
ب.ب (۸۲۹۶۴۱) ۱۰ ـ ۱۲ ـ ۲ ـ ۴ ـ ۶ ـ ۸ ـ ۱۰
★ کاراته و زنها ـ قاتل
نادر (۳۱۴۷۹۵) ۹ ـ ۱۱ ـ ۱ ـ ۳ ـ ۵ ـ ۷ ـ ۹
× میراث ـ پوری‌بنائی ـ منوچهر احمدی
پلازا (۶۴۴۲۵۵) ۱۱ر۱۵ ـ ۳ر۱۵ ـ ۵ر۱۵ ـ ۷ر۱۵ ـ ۹ر۱۵
اروپا (۳۰۳۱۷۹) ۱۰ر۳۰ ـ ۱۲ر۳۰ ـ ۲ر۳۰ ـ ۴ر۳۰ ـ ۶ر۳۰ ـ ۸ر۳۰
میامی (۷۵۴۳۲۹) ۹ ـ ۱۱ ـ ۱ ـ ۳ ـ ۵ ـ ۷ ـ ۹
سیلوانا (۳۶۳۷۷۷) ۹ ـ ۱۱ ـ ۱ ـ ۳ ـ ۵ ـ ۷ ـ ۹
مارلیک (۹۶۳۶۱۶) ۱۰ر۳۰ ـ ۲ر۳۰ ـ ۴ر۳۰ ـ ۶ر۳۰ ـ ۸ر۳۰
ارانوس (۵۲۷۹۷۱) ۹ ـ ۱۱ ـ ۱ ـ ۳ ـ ۵ ـ ۷ ـ ۹
شرق (۵۳۴۰۲۴) ۱۰ ـ ۱۲ ـ ۲ ـ ۴ ـ ۶ ـ ۸
آستارا (۲۷۴۰۲۲) ۱۰ر۳۰ ـ ۲ر۳۰ ـ ۴ر۳۰ ـ ۶ ـ ۸ر۳۰
الوند (۳۵۶۵۳۸) ۱۰ ـ ۱۲ ـ ۲ ـ ۴ ـ ۶ ـ ۸ ـ ۱۰
کیهان (۵۴۶۳۶۰) ۹ ـ ۱۱ ـ ۱ ـ ۳ ـ ۵ ـ ۷ ـ ۹
شهرام (۸۴۴۵۴۹) ۹ ـ ۱۱ ـ ۱ ـ ۳ ـ ۵ ـ ۷ ـ ۹
★ مردی علیه قاچاقچیان ـ رنگی ـ هواردواس
سهیلا (۳۱۶۴۲۴) ۱۰ر۳۰ ـ ۲ر۳۰ ـ ۴ر۳۰ ـ ۶ر۳۰ ـ ۸ر۳۰
مراد (۷۵۳۳۸۲) ۹ ـ ۱۱ ـ ۱ ـ ۳ ـ ۵ ـ ۷ ـ ۹
★ همسر دلخواه من ـ دیوانند ـ کالپانا
حافظ (۳۹۱۰۷۴) ۱۰ر۳۰ ـ ۱۲ر۳۰ ـ ۲ر۳۰ ـ ۴ر۳۰ ـ ۶ر۳۰ ـ ۸ر۳۰
★ میخواهم زنده‌بمانم ـ رنگی ـ سوزان‌هیوارد
بولوار (۶۵۵۲۹۲) ۱۱ ـ ۱ ـ ۳ر۱۵ ـ ۵ر۱۵ ـ ۷ر۳۰ ـ ۹ر۳۰
(×) ۱۸ سالگان باید بیاموزند ـ رنگی ـ جرج تومالا
کسری: (۸۲۶۹۳۹) ۱۰ ـ ۱۲ ـ ۲ ـ ۴ ـ ۶ ـ ۸ ـ ۹ر۳۵
★ نبرد برای پیروزی ـ رنگی ـ بطریقه سینه‌راما
آتلانتیک (۸۹۷۱۷۱) ۱۱ ـ ۲ر۳۰ ـ ۶ ـ ۹ر۴۵
★ نخاله ها در المپیک ـ ماندانا ملکه‌مارها
فلور (۵۲۸۰۹۶) ۹ ـ ۱۱ ـ ۱ ـ ۳ ـ ۵ ـ ۷ ـ ۹
★ لپکی ـ رنگی ـ تونی‌کرتیس
گلدیس (۶۲۸۷۱۳) ۳ر۳۰ ـ ۵ر۳۰ ـ ۷ر۳۰
سانس انگلیسی
گلدیس ۹ر۳۰ (لپکی)

سینما کریستال : شرق جاوه
رنگی ـ ماکزیمیلین‌شل ـ دایان‌بیکر

از کلیه صاحبان سهام شرکت سهامی خاص گروه فرهنگی دکتر هشترودی تهران دعوت مینماید که ساعت ۵ بعداز ظهر روز چهارشنبه ۱۸ اسفند ماه‌جاری درمرکز اصلی شرکت واقع در تهران خیابان تخت جمشید غربی روبروی دبستان فردوسی دبیرستان خجسته بمنظور شرکت در انتخاب اعضاء حضور بهم‌رسانند.

دستور جلسه انتخاب هیئت مدیره و بازرسان
هیئت مدیره گروه فرهنگی دکتر هشترودی تهران

تفسیر اقتصادی

دکتر منوچهر کیانی

بررسی لایحه بودجه

لایحه بودجه سال آینده بمجلس شورایملی روز یکشنبه تقدیم شد ، علت تاخیر در تقدیم لایحه بیشتر مربوط بمحاسبه درآمد نفت بود ،که تخمین آن در شرایط کنونی و برقراری دوگانگی قیمت نفت و در نتیجه امکان فروش نفت بیشترتوسط دوکشورعربستان و امارات متحده عربی از یکطرف و کاهش استخراج ودرآمد نفت سایر کشورها یاوپک ، بخصوص ایران از طرف دیگر ، کار سهل و آسانی بنظر نمیرسید ،

بهر تقدیر ، سازمان برنامه و بودجه درآمد نفت را درسال آینده بطور دقیق مبلغ ۱۳۷ میلیارد و ۲۷ میلیون تومان برآورد کرده است که احتمالا مشکلات بودجه سال آینده از همین‌جا شروع خواهد شد ،زیرا تعیین‌چنین رقم قطعی و بعد محاسبه روی آن تاقبل از ژوئن سال جاری مسیحی که قراراست باردیگر کشور های اوپک درباره قیمت نفت تصمیم بگیرند ، با خطر تغییرات درآمد نفت همراه است .

کلا درآمد دولت در سال آینده از سه منبع تامین میشود : ۱ـ درآمد مالیاتی (ر۴۱ میلیارد تومان) ، ۲ـ سایر درآمدها نظیر درآمد های حاصل از انحصارات و مالکیت دولت (۸ر۳ میلیارد تومان) . ۳ـ درآمد نفت و گاز (ر۱۳۷ میلیارد تومان) ، البته استقراض رامیتوان بعنوان منبع چهارمی ذکر کرد ، ولی نباید تردیدی‌دراین باره ، چه در محافل سازمان برنامه و بودجه و چه نزد مقامات مسئول دیگر ، وجود داشته باشد که وام گرفتن بخاطر تامین کسر بودجه است .

اگر از استقراض ودرآمدنفت‌صرفنظر کنیم ،درآمد دولت از دو منبع مالیاتها و عواید حاصل از انحصارات و مالکیت دولت حدود ۵۰ میلیارد تومان میشود. در مقابل چنین درآمدی (باستثناء درآمد نفت و گاز) دولت قصد دارد در سال آینده حدود ۲۲۴ر۲ میلیارد تومان صرف اعتبارات جاری (۱۲۶ر۲ میلیارد تومان) وسرمایه گذاری ثابت (۹۷ر۹ میلیارد تومان) کند ، تمام درآمد مالیاتی و عواید حاصل از انحصارات حتی نمیتواند یک چهارم این مخارج راتامین کند و ناچار ،همچون سال های گذشته این مخارج باید از طریق درآمد نفت تامین گردد .

حال با کوچکترین نوسانی‌درعواید نفت محاسبات بودجه بهم خواهد خورد و کلیه ارقام بودجه که از ماهها قبل روی آن کار شده است تغییر خواهد کرداز آنجا که دولت نمیتواند حقوق و مزایای کارمندان خود را کاهش دهد و از هزینه های ضروری ادارات بکاهد، در صورت کاهش درآمد نفت احتمالا لطمه اساسی به برنامه های عمرانی وارد خواهد شد .

تعیین قطعی درآمد نفت در سال آینده در شرایط کنونی ،وبعد محاسبه تمام مخارج روی این رقم نامعین و قابل تغییر کاریست که سازمان برنامه و بودجه را در سال آینده باتغییر و تجدید نظر در ارقام بودجه و جابجا کردن مخارج گوناگون مواجه خواهد ساخت .

شاید بجا بود بعوض تعیین یک رقم درآمد نفت، چند عدد جانشین ،با قیمت های مختلف نفت و مقادیر متفاوت نفت استخراج شده مشخص میشد و با توجه باین امر چند بودجه جانشین بمجلس تقدیم میگردید ، دراینصورت بر فرض نوسان درآمدنفت‌دولت میتوانست بجای بودجه شماره یک از بودجه شماره دو و احتمالا بودجه شماره ۳ استفاده کند .

اقتصادی

براساس وصولیهای پیش بینی شده دربودجه

درآمد مالیات فروش بنزین ۲۰ میلیارد ریال میشود

درآمد غیر نفتی دولتی به۷۵ درصد کل بودجه میرسد

بهره دریافتی از وامهای خارجی به ۲۰ میلیارد و ۲۸۰ میلیون ریال میرسد

بررسی ارقام وصولی دولت در سال آینده نشان میدهد که در این سال درآمد ناشی از حقوق گمرکی برابر ۸۶ میلیارد ریال و سود بازرگانی ۵۹ میلیارد و ۷۰۸ میلیون ریال برآورد شده است .

همچنین از بابت وصول صدی پنج و صدی ده ارزش اتومبیل های وارداتی دولت ٤ میلیارد ریال و ازبابت مالیات بر فروش بنزین ۲۰ میلیارد ریال ، فرآورده های نفتی ۳۲۰ میلیارد ریال ، نفتو گاز ٦ میلیارد و ۵۰۷ میلیون‌ریال درآمد پیش‌بینی شده‌است. بعلاوه در سال ۲۵۳٦ از بابت وصول صدی پنج ارزش اتومبیل های داخلی ٤ میلیاردو ۵۰۰ میلیون ریال درآمد حاصل خواهدشد و از بابت حق اشتراک‌تلفن های‌خودکار ۷۰ میلیون ریال درآمد در لایحه بودجه منظور گردیده است .

براساس لایحه بودجه سال ۲۵۳٦ کل کشور دریافتی از فرآورده های الکلی ۳ میلیارد و ۷۳۲ میلیون ریال و از نوشابه های غیر الکلی ٤ میلیارد و ۵۰۰ میلیون ریال مالیات ، تولیدصفحه گرامافون ۲۸٦میلیون ریال‌خواهد بود .طبق این لایحه درآمد های مالیاتی شامل مالیات شرکت‌ها مالیات براورث و مالیات بردرآمد می‌باشد .

وصولی مالیات‌از اشخاص‌حقوقی دولتی ۹۰ میلیارد و ۷۹۱ میلیون از اشخاص حقوق غیر دولتی نیز بالغ بر۲۸ میلیارد و ۸۲۹ میلیون ریا ل‌برآورد شده است.

مالیات دریافتی از حقوق ۲٦ میلیاردو ۵۳۰ میلیون‌ریال مالیات مشاغل ۱٦ میلیارد و ۳۲٦ میلیون ریال مالیات مستغلات ۸ میلیاردو ۱٦۳ میلیون ریال مالیات بهره یك میلیارد و ۸۲٦ میلیون ریال مالیات اتفاقی ۵۱۰ میلیون ریال مالیات ارث ۲ میلیارد و ٤٤۸ میلیون‌ریال‌نقل وانتقالو سرقفلی ۱۱ میلیارد و ۷۳٤ میلیون ریال، حق تمبر ۲ میلیارد و ٤۰ میلیون ریال ومالیات اراضی بایر ٦۱۲ میلیون ریال برآورد شده است. آمار درآمد غیر نفتی دولت در سال آینده‌حاکی است که سهم درآمد غیر نفتی در کل بودجه نسبت به سال‌گذشته افزایش‌یافته و از ۲٤ درصد به سی درصد در سال ۲۵۳٦ خواهدرسید.

افزایش سهم درآمد غیر نفتی در تامین هزینه های دولت اعم‌از جاری و یاعمرانی یکی ازمهمترین هدفهای اقتصادی تدوین لایحه بودجه می‌باشدو بهمین منظور در طی سالهای آتی سعی خواهدشد که بابهبود بیشتر سیستم وصول مالیاتها و همچنین رشد سایر منابع سهم درآمدغیر نفتی در بودجه سالانه به۷۵ درصد افزایش یابد.

سودسهام شرکتهای دولتی

سود سهام شرکت های دولتی در سال ۲۵۳٦ بالغ بر ۲۷میلیارد و ۷۰٤ میلیون ریال برآورد شده است . سود سهام شرکت های دولتی شامل‌شرکت‌دخانیات‌ایران، شرکت ملی نفت ایران ، بیمه مرکزی ایران ،شرکت سهامی بیمه ایران ، بانك مرکزی‌ایران، بانك ملی ایران ، شرکت‌سهامی روزنامه رسمی شاهنشاهی ایران ، و شرکت های خدمات ماشین های محاسب الکترونیکی ، چاپخانه دولتی، داروئی ، گلستو صنعت می باشد

درآمد اجاری

براساس این ارقام دولت در سال آینده از بابت ساختمان‌های دولتی ٦۳ میلیون و ۱۸۳ هزار ریال اجاره وصول خواهد کرد. درآمد فوق مربوطبه ساختمان‌هائی است که متعلق به دولت بوده و دراختیار شرکت‌ها ویا موسسات مختلف قرار گرفته‌واین موسسات مکلفند درازای‌استفاده ازساختمان های‌متعلق بدولت اجاره‌بپردازند.

مجموع درآمد دولت از انحصارات و مالکیت دولت در لایحه بودجه سال ۲۵۳٦ بیش‌از سی میلیارد و ۳۰۵ میلیون ریال برآورد گردیده است.

درآمد حاصل از خدمات ۲۳ میلیارد و ۱۸۱ میلیون ریال‌درآمد فروش کالا ٤ میلیارد و ۷۳۲ میلیون ریال ، درآمد خدماتی شامل قضائی و ثبتی ، خدمات انتظامی ، خدمات آموزشی و فرهنگی ، بهداشتی و درمانی ، کشاورزی و صنعتی، پستی وسایر خدمات خواهدبود.

میزان درآمد حق بیمه ودرآمد های انتقالی و متفرقه سال آینده ٦٦ میلیارد و ۵٤۲ میلیون و ۷٤۹ هزار ریال برآورد گردیده است. حق بیمه ٤۷میلیاردو ۱۳۲میلیون ریال، درآمد های انتقالی ٤٦۵ میلیون ریال و درآمد های‌متفرقه ۱۸ میلیارد و ۷۳۷میلیون و ۱٤۹ هزار ریال پیش بینی شده است.

درآمد حاصل از بهره وامهای دولت در خارج بیست میلیارد و ۲۸۰ میلیون ریال برآورد گردیده است.

بعضی ازمنابع درآمد بودجه

- حق اشتراک تلفن های خودکار ۷۰ میلیون ریال .
- فروش نوشابه های غیرالکلی ٤ میلیارد و ۵۰۰ میلیون ریال .
- صفحه گرامافون ۳۸٦ میلیون ریال .
- درآمد اجاری ٦۲ میلیون و ۱۸۲ هزار ریال .
- صدی پنج ارزش اتومبیل های داخلی ٤ر۰ میلیارد ریال.
- سود سهام شرکت های دولتی ۲۷ میلیارد و ۷۰٤میبون

اعتبارات آب و برق دوبرابر شد

برای توسعه صنعت برق و منابع آب در سطح کشور طی سال ۲۵۳٦ جمعا ٤۹۵ر۲٦۸میلیون‌ریال بودجه منظور شده است که از این مقدار ۵۵ر۰٦۷ میلیون‌ریال برای توسعه منابع آب و ۲۱۳ر٤۲۸ میلیون ریال‌برای توسعه صنعت برق میباشد ، که در مقایسه با سال جاری دو برابر گردیده است.

آب

برای توسعه منابع وبهره‌برداری بیشتر آب و تامین آب موردنیاز در سطح کشور درسال آینده ، ۵۵ر۰٦۷ میلیون‌ریال‌بودجه درنظر گرفته شده است که در مقایسه باسال جاری(۲۳۳ر٤۰میلیون ریال) ۱٤ر۸۳٤ میلیون ریال افزایش‌نشان میدهد هدف اصلی از برنامه‌ها توسعه منابع آب و کاهش میزان وابستگی به طبیعت است همچنین برای تامین آب بیشتر اقدام به استفاده ازآب دریا از طریق‌شیرین کردن مورد نظر میباشد که ازاین طریق برای تولید برق‌نیزبهره‌گیری خواهد شد.

از بودجه منظور شده برای توسعه منابع آب در سال آینده برای تامین آب ۱۷ر۹٤۸ میلیون ریال برای ایجاد شبکه آبیاری ۲۱ر۷۵۰ میلیون ریال‌برای‌آبرسانی به شهرها ۹ر۰٦۰ میلیون‌ریال‌برای تولید برق آبی ٤۵۰ میلیون ریال برای نظارت برامور آب ۲ر۰۷۹ میلیون ریال‌وبرای تحقیق وبررسی ۳ر۲۸۰ میلیون ریال در نظر گرفته شده است .

برق

برای توسعه صنعت برق در سال آینده ۲۱۳ر٤۲۸ میلیون‌ریال بودجه در نظر گرفته شده است که در مقایسه باسال جاری ۸۵ر٤۹۷ میلیون ریال افزایش نشان میدهد.

توسعه سریع‌همه‌جانبه‌اقتصادی کشور درسالهای اخیر و تاکید بر فراهم نمودن وسائل رفاهی جامعه ضرورت عرضه نیروی برق‌بصورت مطمئن ومداوم و با کیفیت‌موردنیاز انواع مشترکین ایجاب می‌نماید تا درشرایطی که استفاده از سایر انرژی های موجود در طبیعت از قبیل انرژی آبی ـ حرارتی خورشیدی وجذر ومد دریاها از لحاظ اقتصادی مقرون با صرفه ویا بصلاح باشد از طریق تبدیل آنها به نیروی برق استفاده عملی از اینگونه منابع درمقیاس انرژی ممکن گردد .

به تبعیت از توسعه سریع اقتصادی اقدامات گسترده‌ای در زمینه افزایش تولید برق وتوسعه شبکه های خطوط انتقال نیرو در سراسر کشور مورد نظر بوده بطوریکه کلیه مراکز بزرگ تولید و مصرف بیکدیگر مرتبط وامکان توزیع تامین برق بطور مطلوب در کلیه شهرهاوروستاها فراهم گردد.

بودجه‌ای کمبرای توسعه صنعت برق‌درسال ۲۵۳٦ منظور شده‌است ۲۱۳ر٤۲۸ میلیون ریال میباشد که نسبت به سال ۲۵۳۵ (۱۲۷ر۹۳۱ میلیون ریال)حدود ۸۵ر٤۹۷ میلیون ریال افزایش داشته است تفکیک بودجه توسعه صنعت برق در سال ۲۵۳٦ به این شرح‌میباشد . برای افزایش تولید نیروی‌برق۱٤۹ر۸۵٤ میلیون ریال برای توسعه خطوط انتقال نیروی برق ۳۲ر۰۲۹میلیون ریال برای توزیع نیروی برق ۱٦ر٦۲۵ میلیون ریال برای توسعه برق در روستاها ۵ر۳۰۳ میلیون ریال برای نظارت در امور برق ۳٦۲ میلیون ریال برای تحقیق و بررسی ٦ر٤۹٦میلیون‌ریال وبرای خدمات‌اداری۱ر۸۵۹ میلیون ریال.

آگهی دعوت مجمع عمومی عادی صاحبان‌سهام کرین فروهاف ایران (شرکت سهامی خاص)

بدینوسیله به‌اطلاع صاحبان سهام شرکت میرساند که مجمع عمومی عادی صاحبان سهام شرکت در ساعت ده صبح روز سه‌شنبه بیست وچهارم اسفند ماه ۲۵۳۵ در مرکز اصلی‌شرکت واقع درتهران ،خیابان پهلوی ، خیابان‌علوی ،شماره ۸۱ بطور فوق‌العاده تشکیل‌خواهد شد. دستور جلسه مجمع عبارتست از انتخاب یک عضو هیئت مدیره بجای عضو مستعفی.

ازکلیه صاحبان سهام شرکت دعوت میشود که در روزوساعت مقرر شخصا یا توسط وکیل یا نماینده خود در مجمع حضور بهمرسانند.

آگهی دعوت

بدینوسیله از صاحبان سهام گروه صنعتی خاور (شرکت سهامی‌عام) دعوت میشود تا در جلسه مجمع عمومی فوق‌العاده که درساعت ۱۰ صبح‌روز سه‌شنبه ۲٤ر۱۲ر۲۵۳۵ درمحل شرکت واقع درتهران بلوارالیزابت دوم کوچه سوم شماره ۳ تشکیل میشود حضور بهمرسانند.

دستور جلسه :

۱ـ ازدیادسرمایه وتغییر درنوع‌سهام.
۲ـ اصلاح بعضی از مواد اساسنامه.
۳ـ شوروا‌خذ تصمیم دربارسایر امور شرکت.

گروه صنعتی خاور (شرکت سهامی عام)

آگهی دعوت مجمع عمومی فوق‌العاده

بدینوسیله ازصاحبان سهام شرکت بی‌خدعوت میشود درساعت ۱۷ روز ۱۵ر۲۱ر۳۵در محل شرکت حضوربهمرسانند.

موضوع : تغییر مکان قانونی شرکت.

مدیر عامل

آگهی مناقصه

شرکت ملی صنایع مس ایران دوواحدکارخانه نان‌پزی‌ماشینی‌هریك‌بظرفیت کامل سه‌تن در هر پست ۸ساعته رابا تعهد تحویل ونصب در محل معادن مس سرچشمه کرمان ازطریق مناقصه خریداری مینماید ـ داوطلبان شرکت در مناقصه میتوانند همه روزه باستثنای ایام تعطیل ازساعت ۸ صبح تاه بعدازظهربه‌اداره خریدداخلی شرکت واقع در خیابان پهلوی ـ بالاتر از میدان ولیعهد کوچه سمنان شماره ۱۸ مراجعه و ضمن دریافت برگ شرایط و مشخصات پیشنهاد خودراتاساعت ده صبح روز سه‌شنبه دهم اسفند ماه ۳۵ به دبیرخانه امور خرید واقع در آدرس فوق‌الذکر تحویل و رسید دریافت دارند پیشنهادات رسیده در ساعت ده‌صبح همان روز باز و قرائت‌خواهد شد . م‌الف ۲۷۳۵۸

مدیر عامل شرکت ملی صنایع مس ایران

آگهی مربوط به کرین فروهاف ایران (شرکت سهامی خاص) ثبت شده بشماره ۲۵٤۷۹

پیرو تصمیم متخذه توسط هیئت مدیره شرکت نامبرده بدینوسیله به اطلاع کلیه صاحبان سهام شرکت مزبور میرساند که درظرف دوماه ازتاریخ نشر این آگهی نسبت به پرداخت‌تمامی قسمت پرداخت نشده مبلغ اسمی سهام خود بحساب شماره ۱۸٤۵ در شعبه کریم‌خان‌زند بانک عمران اقدام نمایند.

بدیهی است در صورت تاخیر در پرداخت مبلغ مزبور طبق مقررات قانونی اقدام خواهد شد.

آگهی دعوت مجمع عمومی فوق‌العاده

شرکت سهامی فولاد فورتونا خاص

طبق مواد ۱۸ و ۱۹ و ۲۰ اساسنامه شرکت از کلیه دارندگان سهام شرکت دعوت میشود که در جلسه‌روزچهارشنبه ۱۸ر۱۲ر۳۵ ساعت ۱۰ صبح درمحل شرکت واقع در خیابان جمشیدآباد کوچه یزدان‌شناس شماره ۲۲ بمنظور بحث درباره تعیین هیئت‌مدیره و مدیر عامل و بازرس شرکت و همچنین ابقاء یا انحلال شرکت حضور بهمرسانند.

مدیرعامل شرکت سهامی فولادفورتوناخاص

آـ ۱۹۳۷۹

عمره نوروزی

بدینوسیله از زائران محترم عمره نوروزی که قبلا در دفتر کاروان حج قیصری نامنویسی نموده‌اند تقاضا میشود که تاتاریخ ۸ر۱۲ر۳۵ جهت عقد قرارداد بدفتر کاروان حضور بهمرسانند .

آدرس خیابان ری کوچه آبشار جنب بانک صادرات

تلفن دفتر ۳٦۱۳۳٤ ـ منزل ۳۵۱۵٦۷

آگهی استخدام

شرکت شیشه همدان (سهامی عام) وابسته به بانك اعتبارات صنعتی برای ساختمان کارخانه در شهر همدان به متخصصین ورزیده بشرح زیر جهت استخدام‌فوری نیاز دارد:

۱ـ یکنفر مهندس راه و ساختمان‌با ۱۰ سال سابقه کار و تخصص دراجرای طرحهای بتن‌آرمه .

۲ـ دو نفر تکنیسین راه و ساختمان با۱۵ سال‌سابقه کارو تخصص‌دراجرای طرحهای بتن آرمه .

دانستن زبان انگلیسی یا آلمانی مزیتی محسوب‌خواهد شد.

خواهشمند است جهت تعیین وقت مصاحبه وارائه مدارك وهمچنین مذاکره درمورد شرایط استخدام‌باتلفن۳۱۵۲۲۱ تماس حاصل فرمائید.

شرکت شیشه همدان (سهام عام)

آگهی استخدام

سازمان منطقه‌ای بهداری و بهزیستی استان اصفهان

سازمان منطقه‌ای بهداری و بهزیستی استان اصفهان جهت پیاده نمودن شبکه بهداری و بهزیستی (۳۲۰ نفر بهداشت یار و بهورز) شامل ۱٦۰ نفر بهداشت یار (مرد) و ۱٦۰ نفر بهورز (زن) از طریق امتحان و مصاحبه برای خدمت در خانه‌های بهداری و بهزیستی و مراکز بهداری و بهزیستی استان اصفهان باشرایط زیر میپذیرد :

۱ـ داشتن برگ پایان خدمت زیرپرچم یا معافیت از خدمت نظام .
۲ـ داشتن مدرك پایان دوره ابتدائی ، سیکل ، یا دیپلم کامل متوسطه .
۳ـ در شرائط مساوی حق تقدم با سپاهیان بهداشت منقضی خدمت و داوطلبان محلی خواهد بود .

پذیرفته شدگان پس از گذراندن یك دوره‌آموزش دوساله که شش ماه آن نظری و تجربی و ۱۸ ماه آن عملی می باشد در خانه های بهداری و بهزیستی‌ومراکز بهداری و بهزیستی کارآموزی خواهند کرد.

٤ـ در مدت آموزش به کارآموزان مبلغ ۵۵۰۰ ریال بعنوان کمك هزینه تحصیلی پرداخت خواهدشد.

داوطلبان واجد شرایط می توانند برگ‌درخواست‌ذیل این آگهی را تکمیل وبادوقطعه از آخرین عکس ٤×۳ خود که مشخصات داوطلب ظهر آن نوشته شده باشد تاتاریخ۱۷ر۱۲ر۲۵۳۵ بانضمام‌رسیدبانکی‌مبنی‌بر پرداخت ۳۵۰ ریال بعنوان (حساب‌حق‌ثبت‌نام داوطلبان‌استخدام) در یکی از شعب بانك ملی ایران که‌بحساب ۹۸۰ خزانه واریز شده‌باشد ، باپست‌سفارشی به‌نشانی اداره کارگزینی سازمان منطقه‌ای بهداری و بهزیستی استان اصفهان ارسال دارند ، به‌مدارکی که‌فاقدرسید بانکی باشد و یا بعد از مهلت به پست تحویل داده‌شود ترتیب‌اثرداده‌نخواهدشد.

وجه مذکور بهیچوجه مسترد نمی شود . پروانه‌ورود بجلسه امتحان در تاریخ ۲۱ر۱۲ر۳۵ در محل فوق‌الذکر بین داوطلبان توزیع خواهد شد . محل‌امتحان ومسابقه درپروانه مذکور درج شده است .

سازمان منطقه‌ای بهداری وبهزیستی استان‌اصفهان

برگ درخواست شغل از سازمان‌منطقه‌ای بهداری و بهزیستی استان اصفهان

نام و خانوادگی	نام	نام پدر	شماره شناسنامه
محل صدور	تاریخ تولد	مدرك تحصیلی	
وضع خدمت وظیفه	محل جغرافیائی مورد تقاضا		داوطلب شغل
نشانی کامل	شهر	خیابان	کوچه
شماره منزل		شماره تلفن	
		امضاء داوطلب	

نقد فیلم

محمد ابراهیمیان

میراث، حرکتی بسوی سینمای سالم

در حقیقت «غیابی» با همین میراث، است که به اصل خویش باز میگردد، دیگر نه از جدال کهنه و نو «کیفر» خبری هست ونه ازدرگیری کارگر وخورده بورژوای (سه نفر روی خط) آنچه در دو فیلم قبلی غیابی دیدیم حرکت مجرد «نه بمفهوم انتزاعیش» مردی روستایی در جامعه شهری بود که ضمن کنکاش هایش در فرهنگ شهری و شناختی جامعه شناسانه از شهر بابیان قابل توجه تصویریش قهرمانهای حقیقت و واقعیت را رودرروی هم قرار میداد.

من «کیفر» را بخاطر بیان و توجیه انحطاط عشر سنتی‌اش که در برابر یک پدیده تازه از راه رسیده بنام فرهنگ غربی از پا در می‌آمد، دوست می‌داشتم، و همه نفر روی خط را بخاطر بیان واقعگرای فیلم و پرداخت خوب سینمائیش بیشتر دوست داشتم.

اما با این آخری «میراث» حرفهایی دارم. اول بخاطر اینکه سینمای صادقی است که در شرایط ناهماهنگ موجود سینمای فارسی یک دفاعیه است. گفتم «صادق» و روی همین کلمه است که متعصبه دارم، چرا که معیار های سینمای بد سرنوشت ما با این واژه سر ناسازگاری دارد، و حالا با تماشای میراث در می‌یابیم که:

۱ـ در هر شرایطی میشود صادقانه کار کرد وسخن گفتن از دشواریها ومجهولات بقط رندی است و این فیلم یک دفاعیه در برابر کسانیست که بهر تقدیر سرنوشت سینمای ایران را تاکنون ـ کاسبکارانه ـ تصویر کرده‌اند.

۲ـ غیابی با نمایش این فیلم حضور خودرا در سینمای راست و درست ایران تثبیت میکند.

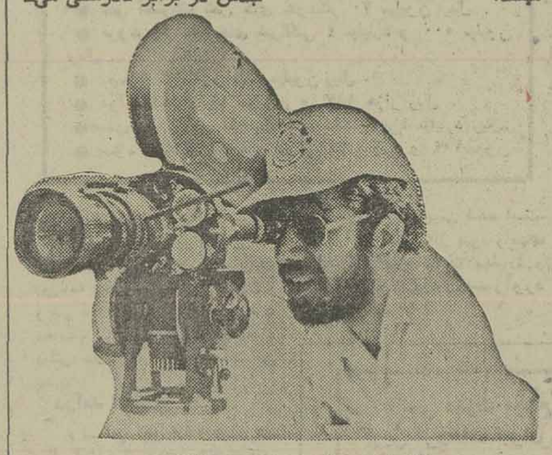

عبدالله غیابی پشت دوربین «میراث»

۳ـ میراث فیلمی است که امکانات تازه‌ای در شناختن و شناساندن یک خطه «لرستان» با تمام ویژگیهای انسانی، اقلیمی، و تاریخیش، برای تماشاگر فراهم میکند.

۴ـ در حال و هوایی که سینمای منحط فارسی هنوز درگیر رمسائل نابخردانه‌خویش است و در قصه های زیر بازارچه «سرگذر، لوطی و نالوطی بجان هم می‌افتد و سبی منطق ـ بر سر یک زن آنکاره دمار از روزگار هم میکشند، و در روزگاری که فیلم های سینمای فارسی به دلایل ابتذال، چاقوکشی و بی ارزش در بایگانی وزارت فرهنگ و هنرانبار میشوند، ساختن فیلمی چون «میراث» شرف میخواهد، فرهنگ می خواهد و این شرف وفرهنگ در غیابی قلندر جمع شده‌است تا در فیلمش قلندرانه خطه خویش را در عرصه سینمای راستین عرضه کند.

۵ـ میراث شاید اولین و ستون درست سینمای ایران باشد که فضایش وسترن را طلب میکند و در آن اسب، تفنگ زن و مرد درفضایی منطقی بارو ابطی منطقی باریک قصه منطقی را بدوش میکشند تا اصالت یک وسترن ایرانی را در فضائی ملموس معرفی کنند، بی‌اینکه غیابی در پرداخت این وسترن شیفته معیارهای سینمای وسترن غرب باشد. میراث حکایت عشق و جنگ است، حکایت حقانیت سیدی است که چون جدش در برابر نادرستی می‌ایستد و میستیزد و در این ستیز هرچند همه‌چیز را فدا میکند، اما هیچگاه حق را فدای باطل نمیسازد و این قطب راستی و حقانیت زمانی به حقانیت خویشتن میرسد که ناجوانمردانه شهید میشود و این شهید هرچند ایلش را از دست داده است، تبارش را از کف نداده و شاید در سحرگاهی دیگر نسلی که از او به جامانده جوی خون دیگری در کوه هاوجنگل های لرستان جاری کرده باشد، که یکسند تاریخی است و چنین همشده است. سید در یک غروب که آفتاب پشت کوه های لرستان می‌نشیند، شهید میشود، او و ایلش شهید شده‌اند، اما شیرعلی مردان که زاده عشق و جنگ است توسط یک «پیر» بختیاری به بختیاری میرود تا برخرده و دادخویش را از بیدادگران بازستاند، غیابی در میراث سه حکایت دارد و از این سه حکایت یکتراژدی خلق میکند، حکایت اول آنچنانکه درابتدای فیلم خودش روایت میکند بدینگونه است:

«... مریم یک خونبهاست در برابر یک «خون‌بس» با این معنی: مردی از خانواده مریم مردی از خانواده کریم خان، خانی از خوانین لرستان را کشته است و بنابه سنت آن خطه می‌باید دختری از خانواده قاتل بمردی از خانواده مقتول داده شود تا خونخواهی از میان برداشته شود و کریم‌خان به خواستگاری مریم میرود. اما پیش از او سیدی ازسادات که وابستگی‌ای بهیچیک ازدو قبیله مذکور نداشته، به خواستگاری مریم رفته بود و زمانی که کریم خان مریم را با خود بسوی مقر حکومتش میبرد، سید جلوی او را می‌گیرد ...» این یک حکایت پیش از آغاز اصل فیلم است که در حقیقت زمینه‌ای برای فراهم آمدن تراژدی شده‌است. آنچه دراین روایت شفاهی نهفته است نقش عشق در میان مردان ایلیاتی است، هرچند یکمساله انتزاعی و تجریدی باشد، اما همین زمینه است که گسترده میشود و جدال مرد با مرد آغاز میگردد.

حکایت دوم جنگ و ستیز این دو قبیله است که برای احقاق حق خویش هریک خویشتن را می‌بازند سید هرچند تنهاست اما نماینده حقانیت است او «مریم» را از آن خود میداند و به خاطرش می‌جنگد ودر این جنگ تابدانجا می‌ستیزد که همه هستی اش را برباد میدهد. کریم خان نماینده یک فئودال زورگوست که اوهم خود را بنوعی محق میداند، چه همه عوامل و امکانات محق بودن را در اختیار دارد. اما در مسیر منطقی جنگ و گریزش با «سید» خود خواهیش ابعاد گسترده‌تری میگیرد وکینه‌توز دربی انهدام نسل سید برمی‌خیزد. پیرعلی بختیاری پیور «راهنما» او دریافتن رسیدند است، در حقیقت نیروی سومی که مکان مشخصی ندارد، اما علی‌رغم تمایلش می کوشد تا حقانیت را نابود کرده‌باشد. اویک «مزدور» است واین «مزدور» زمانی علیه کریم‌خان، طغیان میکند که نسل «سید» به موئی بسته‌است پیرعلی پیور که دراین مسیر بارها آگاهانه کریم‌خان را از جنگ و گریز باسید منع کرده بود حالا در لحظه‌ای حساس و سخت عاطفی بندهای اسارت خویش را میگسلد و با شلیک گلوله، هم برتراژدی نقطه پایان میگذارد وهم ناشنوده وصیت «قدم خیر» مادر «سید» را عملی میکند حکایت سوم که درذهن تماشاگر می‌باید شکل بگیرد، حکایت پیرعلی پیور بختیاری و شیرعلی مردان آخرین بازمانده ایل «قدم خیر» است و «این شیرعلی‌مردان» همان حماسه‌ای است که لرستان را به لرزه درآورد.

غیابی در برخورد با این سه حکایت که درواقع یک سیر تاریخی قبیله‌ای است باشناختی آگاهانه از خصوصیات خطه لرستان نمایشی ازعشق و جنگ را پیش چشم می گسترد، نمایشی از کینه‌توزی، خونخواهی و پایداری. و دراین عرصه، دوربین سینما برای او در حکم یک رفیق است، رفیقی که صداقتهای آدم را بنمایش میگذارد، نه رندی‌ها و شگردهای متداول سینماگرانی که بادوربین رندانه عمل میکنند. غیابی در برگرداندن حکایت هایش به فیلم، نهایت ایجاز را در تصویر و کلام دارد و بسان سینماگران فریبکار بر «عمل» تکیه نمی‌کند که ازطریق انگیزه‌های خشم، نفرت، جنایت تماشاگر را بر صندلی بنشاند بلکه باسادگی تمام با «یوسف» برادر «سید» بهنگامیکه مشک آب را از رودخانه برمیکند که عملا «فرات» را تداعی میسازد وهمان سکانس آخرکه آخرین ضربه گرز مانند غیابی است و فیلمنامه درخشانیکه حتی یک «پلانش» بیهوده نیست و دیالوگهایی که شعر را می‌مانند و درنهایت ایجاز آمده‌اند، زیبا و دلنشین و کوهی مثل مردان و زنان کوهی. اما کل

بقیه در صفحه ۲۱

هنرمندان دلخواهتان را
برای هرگونه جشنی از
سازمان هنری سی . چل . سی
با تلفن ۶۲۶۵۰۷ بخواهید

تلویزیون رنگی
دنیای رنگی فیلیپس واقعی تراست
PHILIPS

برنامه اول (شبکه)

سه‌شنبه

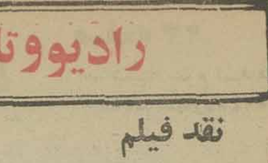

۱۷/۰۰ ـ کودکان
۱۸/۱۰ ـ بهداشت
۱۸/۴۰ ـ اخبار
۱۸/۵۰ ـ اخبار ورزشی
۱۹/۰۰ ـ موسیقی کلاسیک
۱۹/۳۰ ـ دانش
۲۰/۰۰ ـ اخبار و تقدیم تاریخ
۲۰/۲۵ ـ برنامه ویژه سوم اسفند
۲۱/۴۵ ـ مرد اول
۲۲/۰۰ ـ آقای مربوطه
۲۲/۰۵ روز راه‌آهن دولتی ایران
۲۲/۵۰ ـ داستان پلیس بنام ضارب

چهارشنبه

۱۲/۰۰ ـ اخبار
۱۲/۰۵ ـ اسکی باز
۱۲/۳۰ ـ دانش
۱۳/۱۰ ـ لنسر
۱۴/۰۰ ـ اخبار
۱۷/۰۰ ـ کودکان
۱۸/۱۵ ـ برنامه‌ای از شهرستانها
۱۸/۳۰ ـ اخبار ـ اخبار ورزشی
۱۹/۰۰ ـ مسابقه ۹ × ۳ = ۳ × ۳
۱۹/۳۰ ـ خانواده
۲۰/۰۰ ـ اخبار و تقدیم تاریخ
۲۰/۴۰ ـ بیمارستان پزشکان
۲۱/۳۰ ـ برنامه ویژه
۲۱/۳۰ ـ آقای مربوطه
۲۲/۰۵ ـ برنامه ششم عمرانی
۲۲/۳۵ ـ موسیقی ایرانی ـ تکنوازی
۲۲/۵۵ ـ سخنرانی دکتر عزت‌الله هنایونفر

برنامه دوم

تلویزیون

برنامه های تلویزیونی زیر از طرف سازمان رادیو تلویزیون ملی ایران اعلام شده است
مسئولیت هرگونه تغییر در ساعات و چگونگی برنامه‌ها با آن سازمان است

سه‌شنبه

۱۹/۳۰ ـ راپین هود فضایی
۲۰ ـ مسابقه هزار امتیازی
۲۰/۴۰ ـ اخبار
۲۱ ـ سوئیتی: موفق باشی
۲۲ ـ دانش: ماهواره های مخابراتی
۲۲/۳۰ ـ گروهنوازی: ماهور ـ پیش درآمد و رنگ از نریمان اواز فرهاد منتشری با همکاری گروه سازهای ملی
در پایان خبر

چهارشنبه

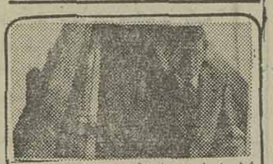

۱۹/۳۰ ـ برنامه کودک (دنیای بچه ها)
۲۰ ـ کتابها و دیدگاهها: برنامه‌ای از گروه ادب امروز
۲۰/۲۰ ـ اخبار
۲۱ ـ زمان: بررسی رویدادهای هنری هفت
۲۲ ـ جشن هنر:
بررسی دو نمایشنامه: کلام خدا، معجزه
در شارگال اجرا شده
در دهمین جشن هنر
در پایان خبر و مجله خبری

بین‌المللی

سه‌شنبه

۱۴/۳۰ ـ فیلم
۱۶/۰۰ ـ خلاصه اخبار
۱۶/۰۵ ـ کارتون
۱۶/۳۰ ـ خیابان سه سامی
۱۷/۳۰ ـ سه کله یک
۱۷/۴۵ ـ وایت ارپ
۱۸/۱۰ ـ خانه کوچک
۱۹/۰۰ ـ اخبار
۱۹/۲۰ ـ اخبار فوق‌العاده
۱۹/۳۰ ـ شودیک وان دایک
۱۹/۵۵ ـ برنامه‌ای از تلویزیون ایران
۲۰/۴۰ ـ ماد
۲۱/۱۰ ـ
۲۲/۰۰ ـ اخبار
۲۲/۲۵ ـ فیلم سینمایی

چهارشنبه

۱۴/۳۰ ـ فیلم
۱۶/۰۰ ـ خلاصه اخبار
۱۶/۰۵ ـ خیابان سه سامی
۱۷/۳۰ ـ کارتون
۱۷/۴۵ ـ مارتین زیبای من
۱۸/۱۰ ـ دره بزرگ
۱۹/۰۰ ـ اخبار
۱۹/۲۵ ـ رودا
۱۹/۵۰ ـ فیلم سینمایی
۲۱/۱۰ ـ بعداً اعلام می شود
۲۱/۳۵ ـ شوباب نوازت
۲۲/۰۰ ـ اخبار
۲۲/۲۵ ـ تعقیب

آگهی مدرسه عالی تلویزیون و سینما

به منظور تکمیل کادر مورد نیاز، مدرسه عالی تلویزیون و سینما اقدام به شروع کلاس جدیدی در رشته فنی نموده‌است. داوطلبانی که دارای شرایط زیر می باشند ونمره کل آنان در کارنامه آزمایش همگانی نیمسال دوم از ۴۵۰۰ کمتر نمی‌باشد می توانند بادر دست داشتن اصل کارنامه مذکور درتاریخ شنبه هفتم اسفندماه ۲۵۳۵ ازساعت ۹ الی ۱۶ به مدرسه عالی ـ تلویزیون وسینما واقع در خیابان وزراء کوچه یکم ساختمان شماره ۲ طبقه چهارم رجوع کنند:

شرایط اختصاصی:

۱ـ داشتن دیپلم ریاضی یا فنی (الکترونیک و برق هنرستان)
۲ـ متولد سال ۲۵۱۰ شاهنشاهی (۱۳۳۰) یا بعد از آن.
۳ـ بلامانع بودن ادامه تحصیل از نظر قانون وظیفه عمومی یا قانون خدمات اجتماعی زنان
۴ـ نبودن دانشجوی فعلی یا اخراجی هیچیک از دانشگاه هایامدارس عالی
۵ـ داوطلبان باید از سلامت تن‌وروان برخوردار باشند و این سلامت باید به تائید مراجع پزشکی که از طرف این مدرسه عالی تعیین می شود برسد...
۶ـ عدم اشتغال در سازمان های دولتی.

از بین متقاضیان واجد شرایط تعداد مورد نیاز برحسب نمره کل انتخاب میشوند و در روز یکشنبه هشتم اسفند ماه ۲۵۳۵ از آنان ثبت‌نام بعمل خواهد آمد، ثبت‌نام از پذیرفته شدگان اصلی از ساعت ۹ تا ۱۱ و ثبت‌نام از افراد ذخیره، راس ساعت ۱۱ و نیم (تا میزان مورد نیاز) مدارک لازم جهت ثبت‌نام و افراد ذخیره (درصورت نیاز) درتاریخ یکشنبه ۸ر۱۱ر۳۵.

۱ـ اصل کارنامه آزمایش همگانی نیمسال دوم سال تحصیلی جاری.
۲ـ ۶ قطعه عکس ۴ × ۳ و ۱۲ قطعه عکس ۴ × ۶
۳ـ اصل دفترچه آماده بخدمت یافتوکپی معافی‌یاپایان‌نامه خدمت.
۴ـ فتوکپی دیپلم یا فتوکپی گواهی قبولی بادر دست داشتن اصل دیپلم یا گواهی قبولی.
۵ـ فیش ارزش تحصیلی.

تذکر: به داوطلبان آموختگان رشته مذکور گواهی دانشبهری (فوق دیپلم) داده می‌شود. م‌الف ۲۸۰۸۵

۱۰ اسفند تورهای نوروزی بسته میشود

امروز اعلام شد که اغلب تورهای نوروزی تاپ تورز تکمیل شده وفقط تعداد معدودی جادر تورهای زیر باقی است:

نام تور	مدت تور	مسیر	تاریخ‌های حرکت
اتریش	۱۵روز	وین، آمستردام، لندن، برلین	۲۴ـ۲۵ اسفند ۱ـ۲ فروردین
جزایرقناری	۱۶روز	مادرید، تنریف، لندن	۲۴ـ۲۵ اسفند ۲ فروردین
پارادایز	۱۶روز	بانکوک، پاتایا، سنگاپور، مانیل هنگ‌کنگ	۲۳ـ۲۴ اسفند ۱ـ۲ فروردین
بارسلون	۱۸روز	رم، پارسلون، لندن،	۲۳ـ۲۴ اسفند ۱ـ۲ فروردین
۳هفته۳شهر	۲۱رور	رم، لندن، پاریس	۱۷ـ۱۸ـ۱۹ـ۲۰ـ۲۱ـ۲۲ـ۲۳ اسفند
ریویرا	۲۱روز	، نیس، پاریس، لندن، رم	۱۷ـ۱۸ـ۱۹ـ۲۱ـ۲۲ـ۲۳ اسفند
گلدن‌گیت	۲۱روز	نیویورک، واشنگتن، میامی، لوس‌آنجلس، لاس‌وگاس، سانفرانسیسکو، لندن	۲۱ـ۲۲ـ۲۳ـ اسفند
۳شهر	۲۲روز	رم، نیویورک، لندن	۲۶ـ۲۹ اسفند ۱ فروردین
فوجی‌یاما	۲۱روز	بانکوک، سنگاپور، اوزاکا/کیوتو توکیو، سئول، هنگ‌کنگ	۲۰ـ۲۱ـ۲۲ـ ۲۳ اسفند
تاج محل	۲۵روز	دهلی، بانکوک، پاتایا، توکیو، هاکونه، کیوتو، مانیل، هنگ‌کنگ	۲۹ اسفند ۲ فروردین
آمریکای جنوبی	۲۷روز	مکزیکو، آکاپولکو، بوئنس‌آیریس، مونته‌ویدئو، سائوپولو، ایگواسو، ریودوژانیرو	۲۸ اسفند
دوردنیا	۳۸روز	بانکوک، هنگ‌کنگ، توکیو، هونولولو سانفرانسیسکو، لاس‌وگاس لوس‌آنجلس واشنگتن، نیویورک، لندن	۲۵ـ۲۷ـ۲۹ اسفند

علاقمندان فقط تا ۱۰ اسفند فرصت دارند که با آژانس مسافرتی خود یا یکی از آژانسهای زیر مراجعه وجای مورد نظر خود را رزرو نمایند.

* ایادانا ـ جاده قدیم شمیران چهارراه حقوقی اول خیابان ابرج شماره ۴ تلفن ۷۵۷۹۸۹/۷۵۶۲۰۳/۷۵۴۸۳۰
* توریست اکسپرس ـ خیابان ثریا بین ویلا و حافظ شماره ۲۶۲ تلفن ۸۲۷۵۵۰/۲/۸۳۳۶۳۶
* آسمان ـ خیابان شاهرضا بین پهلوی وکالج خیابان خارک شماره ۱۳ تلفن ۶۴۶۷۴۴/۶۶۶۷۶۶/۶۴۱۴۲۵/۶۴۰۳۰۶
* کارنا ـ خیابان ویلا شماره ۳۲ تلفن ۸۲۰۶۱۶ / ۸۳۸۵۸۷/۹
* اراکسپرس ـ خیابان ویلا شماره ۲۳ تلفن ۸۳۱۳۵۵/۸۳۱۳۵۶/۸۳۱۳۵۷
* موندیال ـ خیابان ویلا شماره ۱۵۰ تلفن ۸۳۸۳۰۲/۸۲۵۳۶۶/۸۲۰۲۵۶/۸۲۱۹۹۰
* اسکای ویز ـ خیابان عباس‌آباد دریای نور نبش خیابان هفتم تلفن ۶۲۸۷۹۷/۸
* مهاجری وشرکاء ـ خیابان ویلا شماره ۵ تلفن ۸۳۱۰۸۱/۸۲۴۰۷۴
* ایرانین اکسپرس ـ خیابان شاهرضا اول ویلا شماره ۱۴۰ تلفن ۸۳۴۰۴۶/۹
* والتو ـ خیابان پهلوی نرسیده به تقاطع پارک وی شماره ۱۳/۷۴ تلفن ۲۹۰۱۷۰/۲۹۴۳۳۱
* ایست اکسپرس ـ بازار چهارراه کلوبندک ساختمان بهروز تلفن ۵۲۵۱۵۵/۵۳۰۱۸۰/۵۳۲۴۸۴
* یونایتداکسپرس ـ خیابان ویلای جنوبی شماره ۲۱ تلفن ۸۳۸۱۰۷/۹/۸۲۰۸۵۵

تاپ تورز رامجربترین سازمان جهانگردی ایران تدارک دیده است

محل جدید شعبه یزد ـ بانک رفاه کارگران

بدینوسیله باطلاع مشتریان محترم میرساند. که شعبه یزد بانک رفاه کارگران به محل جدید انتقال یافت واز روز سه شنبه سوم اسفند ماه ۲۵۳۵ برای انجام کلیه امور بانکی آماده است.

نشانی: خیابان پهلوی ـ جنب اداره مخابرات ـ تلفن ۵۴۹۹ـ۴۶۶۷ـ۷۰۶۷

بانک رفاه کارگران

جدول ویژه شماره ۱۱۳۵

افقی:
۱ـ کاشف سیاره اورانوس ـ جائی که خاطر آسوده‌است ۲ـ در دریامی‌جنگ ـ برسر الف نشیند و آنرا تبدیل به نون کند ـ خواندن آن کار مطربان است ۳ـ سک ماده ـ روی که چنین کنند دلخور شده‌اند ـ صالح و فیکوکار ـ حرفی در زبان یونانی ۴ـ روستا ـ شکستگی ـ عددیست ۵ـ بادسرد ـ بابرهمن حرف ها زده ـ ضمیر مفرد ـ از اقوام فنا شده ۶ـ سراست ـ قدم به فرتوتی نهاده ـ نقطه وخال ۷ـ بشه درآنجا پرورش می‌یابد ـ حرف شکفتی ـ ساختمان ـ پایه و اساس ۸ـ ماهش عزیز است ـ یال اسب ـ زمانی برای جاییدنش راه مخصوصی برمی گزیدند ـ آسوده خیال ۹ـ دانه خوشبو ـ توانائی ـ در کشتی به رویش میروند ـ شنیده شده ۱۰ـ از برآمدگیهای زمین ـ برروی سقف اتومبیل استوارمیکنند ـ ورقه نازک فلز در آزمایشگاه ۱۱ـ دزدی هم میکرد ـ لخت و برهنه ـ بندری در جنوب ـ بره گوسفند ۱۲ـ مشک شراب ـ کنایه از شخص درویش و بینوا کرده‌اند ـ آنچه از شراب ته نشین میشود ۱۳ـ پیشنهاد و عرضه ـ صدای حشره ـ در هند چاشنی غذاست و در ایران بچه‌ها در کیسه میخورند ـ لباسی برتن ندارد ۱۴ـ اختر بد نواخته شود سوهان روح است ـ از ایالات کشور آلمان ـ طایفه‌ایست مشهور از اعراب ۱۵ـ نام خدای مصریان قدیم ـ با اختراع تلویزیون نامش جاودانه شد.

عمودی:
۱ـ شراب فرنگی مشهور ترین وزیردوره ساسانیان ـ قلم است و با آن می‌نویسند ۲ـ درشت ترین نوع مو ـ بایتختی در آسیا ـ پرنده ۳ـ نکوهش‌کننده ـ از جشنهای مشهور ایران قدیم ـ علامت صفت تفضیلی ـ جنگ و ستیز ۴ـ گیاه شستشو ـ دگرگون شدن ـ از سوره های قرآن مجید ۵ـ گوشت ترکی ـ ته نشین شونده ـ روشن وبی‌غش ۶ـ به رخ کشیدن کاری که برای کسی انجام داده باشند ـ آخرین حرف ـ همان پدر است ـ مقدار معینی از دارو ۷ـ فریاد تشویق آمیز ـ کج دهان ـ دستور غذا در رستوران ـ حرف همراهی ۸ـ اثری است از عبید زاکانی ـ یکی از شعبه های دین عیسی ۹ـ سنگریزه ـ هستی و وجود ـ درخت چنار ـ دارائی ۱۰ـ کافی ـ ظرف روغن ـ به کار درزی آید ـ مکروحیله ۱۱ـ جای استراحت در تابستان است ـ به قهرمانان دهند ـ پشت سرهم ۱۲ـ اگر در مرز ایران و شوروی جاریست ـ دین و مذهب ۱۳ـ ضایع شده ـ گل بتونه ـ آرزو ـ چهار پایان ۱۴ـ پیروزی یافته ـ از پرسیدنی ها ـ رودی در آلمان ۱۵ـ آه از آن برآید ـ زمانی انگلستان زیاد داشت ـ آبند.

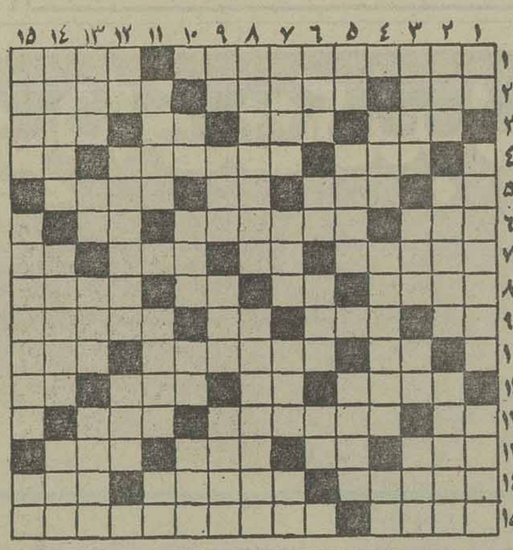

حل جدول عادی

افقی:
۱ـ از نویسندگان معروف فرانسوی که کتاب قرار داد های اجتماعی اثری ازاوست ـ صاحب خانه است ۲ـ قبل از نیش ـ هرکاری از اوبرمی آید ـ از گیاهان خورشی ۳ـ چراغ سقف آویز ـ ولگردی پیشه کرده ـ پسوند مانند ـ حرف شرط ۴ـ زادگاه حماسه سرای بنام ایران ـ زمانی قسمتی از خانه بود ـ جلوی آب را میگیرد ۵ـ پدر در لفظ تازی ـ بسان هلال ماه است ـ حرفی در زبان فرانسوی ـ مرغ برمی چیند ۶ـ اکنون اتاق نشیمن شده ـ خوش بحالش که از عقل راحت است ـ مادرهمه ورزش ها ۷ـ با آهنینش به جائی هم میرسند ـ واحد پول ژاپن ـ چندیست پلاستیکی‌اش را به دیوار میزنند ـ بلی به زبان خارجی ۸ـ دیوار قطه ـ کلید موسیقی ـ باید غنیمت باشد ـ فرمانده سپاه ۹ـ ازعلامات جمع است ـ بی‌قلاده ـ با کله میزنند ـ سرخ شده‌در تابه ۱۰ـ گوی کارمندان شد ـ راه فرار در پیش گرفته ـ مجلس شیوخ ۱۱ـ اکنون بیشتر میخورند ـ اثر چرکی ـ سرحال و خندان ـ مایه اصلی آهنگ ۱۲ـ معشوقه گلاه مخملی ـ برگزیدن ـ امر برفتن حیوان ۱۳ـ همان سراست ـ عدد اول ـ خویش نشان رونق تجارت است ـ نخ تابیده شده ۱۴ـ پارچه‌ایست ـ زمانی برای آب میساختند ـ خدا رحمتش کند ۱۵ـ فصل آینده ـ شاعر آنرا دید و آینه عبرتش خواند!

عمودی:
۱ـ عامل اصلی وراثت ـ از نواحی تهران است ودر غرب هم شهری است ـ در دوات میریختند ۲ـ گردنه‌ای در ایران ـ شاعر درلطافت طبعش خلاقانه‌دیده ـ افسران بردوش دارند ۳ـ شادمانی ـ شهری در استان هفتم ـ آب پاک ـ ملکه‌اش دل از کف سلیمان برده بود ۴ـ از آلات طرب ـ نوعی نقاشی است ـ اگر ۵ـ قسمت اعظم بدن از آن تشکیل شده ـ آشش را به مریض میدهند ـ همدم و مونس ۶ـ دشمنی ـ بلی به زبان ایتالیائی ـ نوعی موشک روسهاست ـ تنها ۷ـ پیراهن خانم‌دارد ـ طویلترین چاه ـ مزه‌صبراست ـ حرف ندا ۸ـ کشوری مستقل‌در دل کشور ایتالیا ـ از مردان معروف‌سرزمین اندونزی ۹ـ جزو اسراراست ـ قسمتی از با سبانگ جرس ـ نان‌آور خانه ۱۰ـ نوراندک ـ حجمی در هندسه ـ از مرغان افسانه‌ای ـ بی‌ادب بله را گوید ۱۱ـ واحد مسابقه بکس ـ زنی که شوهر از دست داده‌ـ عرق نیشکر ۱۲ـ حرفی در زبان موسیقی ـ از عموهای معروف ـ غذای اول ۱۳ـ از خفته برنخیزد ـ تازه ـ دوشیزه‌خانم انگلیسی ـ شاعر سرزمین یوش ۱۴ـ از حواس پنجگانه ـ دین داری ـ پشت سرهم ۱۵ـ بازار بی‌رونق ـ شاگرد آخر سال میگیرد ـ رودی در اروپا.

حل جدول ویژه

جدول عادی شماره ۹۵۷۲

والیبال جام پاسارگاد ـ روز نوزدهم

ذوب آهن هیچوقت باین راحتی نباخته بود!

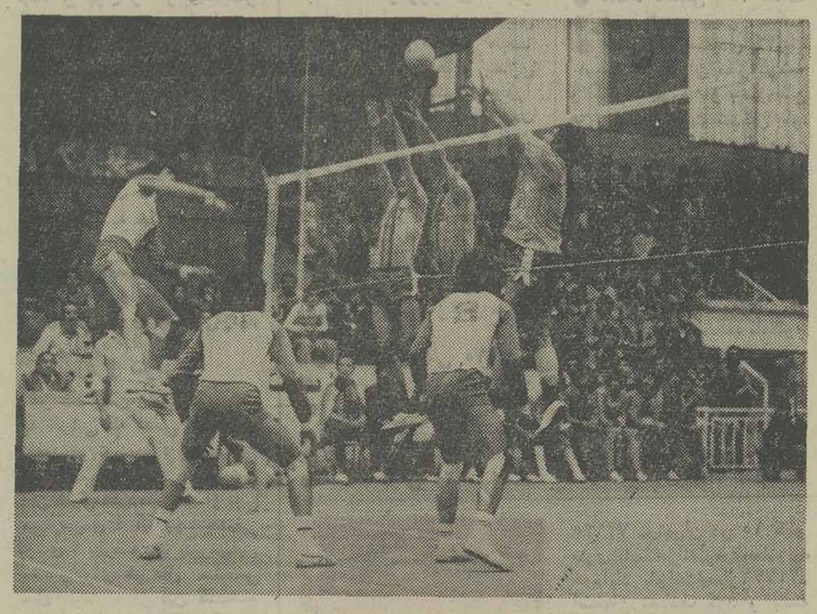

این از صحنه های نادری است که ذوب‌آهن این چنین‌در روی تور با تاج به مقابله پرداخت ، تارزونی یار تاج ، صفائیانپور ، حسینی و رهنما را در کار اسپک پیش‌رو دارد. شمشیری (۱۱) و صابرپورهم در صحنه دیده می شوند .

تاج۳ـ ذوب آهن صفر

★ دوشنبه دوم اسفند ۲۵۳۵ ـ سالن محمدرضا شاه پهلوی «تهران» (والیبال جام دوم پاسارگاد ـ روز نوزدهم) تاج ۳ (۱۰ـ۱۵ ، ۴ـ۱۵ ، ۵ـ۱۵)ـ ذوب آهن صفر سرداور: کاوه سرحدی. داور: امید حاتمی. تماشاگر حدود ۱۰۰۰ تن.

تاج: عزیز پرتوی ، جواد محتشمیان، علی نارزونی، حسن شمشیری ، مهدی صابرپور، احمد پورکاشیان، رسول آوازی، رضا قهوه‌ای ، مربی: فخرالدینی.

ذوب آهن:محمود محب،محمود فاتحی، حسن رهنما، حسن‌حسینی، احمدخلیفه‌سلطانی، هاشم‌صفائیانپور ـ مربی: رهنما.

● ذوب‌آهن آنقدر برابر این حریف پایتخت نشین‌اش ناتوان نشان داد که براستی جای تعجب بجای گذارد، چه این‌تیمی است که میخواهد در مکان‌سوم جام دوم پاسارگاد تکیه زند و با چنین نمایشی میرود تاارزشهائی راکه در صحنه بیکار ها بدست آورده، در پس سقوط کیفی‌اش متزلزل به بیند.

بازی دیشب تاج ـ ذوب آهن به یکساعت هم نرسید، اصفهانیها فقط دز گیم اول به ۱۰ رسیدندو در دو گیم دیگر روبهمرفته فقط ۹گیم امتیاز گرفتند، ٤ امتیاز در گیم دوم و ۵امتیاز درگیم سوم و باچنین‌شرایطی آنچنان ناهماهنگ و سردرگم وضعیف در میدان‌ظاهر شدند که این مسئله پیش می‌آید که چگونگی تیمی اینسان طول چند هفته در راه سقوط می افتد؟!

آنچه در بیرون میدان پدیدار بود اینکه ذوب آهن از درد نداشتن‌یکروح صمیمیت درخود عذاب میبرد و در میدان گوئی همه از یکدیگر طلبی مخصوص دارندو در نگاههایشان اینرا می شد خواند!

تاج فقط در گیم اول برای بدست آوردن پیروزی کمی زحمت کشید و در دو گیم بعد برابر حریفکه‌هیچ‌چیز برای‌ارائه نداشت ، راحت و با حالتی تمرینی رنگ پیروزی را دید.

تاج کاپیتن خود ذوقی رادر خدمت نداشت ولی هیچگاه این غیبت را حس نکرد.

ذوب آهن بااین شکست مکان سوم را حالا در حالی با عمران قزوین‌و دخانیات شریک است‌که از جهت گیم شماری شرایطبااین ترى از ایندو رقیب است ولی بانگاهی به بازیهای آینده برای تنهاشدن در مکان سوم پرشانس‌تر است، مگر آنکه عمران،پرسپولیس ودخانیات‌را ببرد و یا دخانیات، تاج و عمران را.

سه روز دیگر تاخاتمه بازیها باقی مانده است و در چنین‌حال وروزی تاج‌در صدر نشسته و پرسپولیس‌بایک امتیاز اختلاف‌در پی‌اش پیش‌می‌آیدو پس از ایندو ، عمران ـ دخانیات و ذوب آهن با فاصله‌ای جبران نشدنی نسبت به‌اوج گام برمیدارند و باحساب اینکه راه آهن هم در مکان ششم کمین دارد،گرمی رقابتها برای‌سر مکانهای سوم تاششم حرارت تازه‌ای را پدیدار میسازد.

دراوج پرسپولیس برای امید بیشتر در صحنه رقابتها، چشم به راه‌آهن و دخانیات دارد که در دو مصاف آینده برابر تاج چگونه خواهند بود ، پیروزی یکی‌ازایندو حریف ،اوج آروز های‌پرسپولیس وامیدی است‌که بی‌یاپهو واهی نیست و راه‌آهن درخانه حریفی است که قادرست برابر هر تیمی، مقتدر و سرفراز باشدو از سوی دیگر دخانیات ، چون شیرازخواب بیدار شده‌ای مینماید که‌اگر بخواهد پرتعصب و جنگنده‌درمیدان‌خواهدبود تحت این شرایط تاج پیش از رسیدن به نبرد آخر برابر پرسپولیس‌کار سختی دارد. اگرچه پرسپولیس هم باید فاتح خودعمران رادیدار کند و این برای پرسپولیسی هانیز خالی از اضطراب نیست.

اسکی بازان اروپائی به تهران می‌آیند

پنج تیم اسکی از اروپای غربی فردا به منظور شرکت در تورنمنت بین‌المللی که از طرف باشگاه شاهشاهی برپا گردیده است ، وارد تهران خواهند شد .

این پنج تیم اروپائی‌عبارتند از : آلمان غربی ، اتریش ، فنلاند ، ایتالیا و سوئیس که هر تیم ۳ اسکی‌باز یک مربی و یک سرپرست همراه خواهند داشت . ضمن اینکه از سوی دیگر یک تیم سه نفره چینی هم برای مشاهده رقابت هابه تهران خواهد آمد .

از ایران ۲ تیم ارتشی در دیدار ها شرکت می کند .

دیدار ها در پیست دارلا ، برپا می گردد و اولین قسمت مسابقه ها جمعه در قسمت۱۵ کیلومتری انفرادی برگزار می شود .

سیدعباسی،قلب جام را به تپش تازه‌ای می‌اندازد!؟

سومین هفته مسابقه های کشتی بهرمی باشگاه های ایران ، جام علیاحضرت‌شهبانو دیدار هائی حساس تر و پرالتهاب تر را نوید میدهد ، چرا که با گذشت ایام چهره تیم ها شکل کامل تری بخود می گیرد و از کیفیت برتری برخوردار می شوند .

مهره های مصدوم و کنار مانده به جمع یاران می‌پیوندند و نفراتی که تاکنون سرگردان بودند تیمی برای خود اختیار می کنند .

شمس‌الدین سیدعباسی بلند آوازه ترین کشتی‌گیر کنونی ایران از این هفته گام در راه مبارزات می گذارد و همراه تیمش دخانیات بمصاف‌کشتی‌گیران پهلوی می آید .

تهران را باید بازهم قلب پرطپش جام بحساب آورد ، زیرا سازمان آب صدرنشین مسابقه ها ، این‌بار پایه های استوارش میلرزد و این‌لرزش از جانب یک شهرستانی بنام برق خراسان است که امروز به تهران رسید .

برقی ها که ترکیبی درخور توجه دارند اگر همه مهره های مورد نظر خود را به خدمت داشته باشند ، سدی مستحکم و پرتوان برای صدرنشین خواهند بود .

دو تیم این‌بار هم نسبت به گذشته ناحدامکان مهره‌های مورد اعتماد را به خدمت گرفته‌اند ولی آنچه که هنوز نمی توان درباره‌آن‌سخن گفت مسئله سنگینی وزن برخی از چهره های امید تیم سازمان آب‌و برق خراسان است .

سازمان آب که این هفته‌در ۵۷کیلو صاحب چهره سرشناس تازه‌ای شده‌است ، برای مقابله با چنگیز عامل از محمد منصوری همانکه دو سال‌قبل بدون شکست ازجام فرانیبورگ یک مدال نقره به ارمغان‌آورد، مدد گرفته است. مشکل بزرگ منصوری تا دیشب۳کیلو اضافه وزن بود که جای تردید باقی گذارده . ازسوی خراسانی ها بنظر می رسدبخاطر نتیجه کلی تیم ، روحانی در فوق سنگین ظاهر شود و نظری و شیدا در وزن های۹۰ و ۱۰۰ کیلو مددکار تیم باشند .

اگر آرایش خراسانی ها در سه وزن بالا چنین شکلی پیدا کند ، بر دشواری‌سازمان آب افزوده شده است .

بهر شکل دو تیم به‌احتمال فراوان بااین ترکیب روبه‌روی یکدیگر خواهند ایستاد .

در نزد خراسانی ها حسن راستگو ، قدیر نخودچی ، چنگیز عامل ، علیرضا رستمی، محمود قشنگ ، خدابخش عفت‌دار، حسین مهرافروزیان، نظری ، شیدا و روحانی . درحالی که سازمان آب به بزم‌آور ، رشید فرهادی ، منصوری ، عبدلی ، جهانشاه کریمی ، محمد خرمی ، منصور برزگر ، خسرو کارآمد ،بهرام مشتاقی و اسعد روشن‌کیش دل‌بسته است .

اگر این مبارزه حساسیتی آنچنان دارد دخانیات وپهلوی نیزنبردی حساس‌دارند ،وجود سیدعباسی در ۶۸ کیلو تب‌جام را بالا میبرد و فردا باید که در تهران شاهد رکوردی تازه از تماشاگر بود .

فره‌وشی ، سیدعباسی آس های دخانیات‌در مصاف باپهلوی هستند .

مازندران که به‌سفر اصفهان میرود دشواری قابل توجهی برابر اصفهانی ها دارد ، اگر اصفهانی ها همه ستارگان‌فرنگی خود را در خدمت‌داشته باشند بازهم نمی توان بسهولت سرنوشت را پیش‌بینی کرد . دباغی نوستاره مازندران این هفته به نبرد سبحان روحی میرود ، این می تواند دیداری حیاتی برای دو تیم باشد .

شهپر که حالا علی عفتی را نیز بخدمت گرفته بسوی تبریز می رود ، انصاری غایب هفته پیش این‌بار باید بمصاف محمد رضائی قهرمان جام آریامهر برود ، رضائی اولین‌باریست در لیگ به ۶۲ کیلو گام می گذارد .

اگر سازمان‌آب حریفی‌چون برق خراسان درپیش دارد ، راه‌آهن به سفر کرمانشاه می رود ، جائی که ناکام ترین شهرستانی قرار دارد .

برادران محبی و زرافشانی همچنان نقطه های امیدسازتیم بیژن کرمانشاه هستند که‌امید پیروزی برای تیم خودی‌دارند. آیا این‌بار کرمانشاهی‌ها طلسم را خواهند شکست و راه‌آهن را که هفته گذشته گامی تا شکست فاصله نداشت مغلوب خواهند کرد ؟

بااین‌خصوصیات بایددرانتظار شگفتی های‌روز سوم باقی‌ماند و مسلم اینکه در رده‌بندی تغییرات چشمگیری بوجود خواهد آمد

تیم ملی جوانان شوروی ورومانی به شیراز رفتند

روسها بافکر تلافی به‌جام چهارم آمده‌اند

فوتبال

تیم های ملی فوتبال‌جوانان شوروی و رومانی که جهت شرکت در مسابقه های بین‌المللی‌جام والاحضرت‌ولایتعهد دیروز به تهران وارد شده بودند ، ساعت۱۰صبح امروز به شیراز عزیمت کردند .

ایندو تیم در کنار تیم ملی جوانان کشور ما و تیم ملی جوانان لهستان ٤ تیم مدعی مسابقه های گروه بدرشیراز هستند . در گروه الف در آبادان ۳ تیم مجارستان،ایرلند، و تونس در کنار تیم‌جوانان خوزستان مبارزه دارند که ۳ تیم میهمان این گروه و هم ـ چنین تیم جوانان لهستان‌دیگر تیم گروه ب‌امشب واردخواهند شد .

نکته جالب توجه اینکه تیم های جوانان شوروی و مجارستان امسال برای سومین سال پی‌درپی در مسابقه های بین‌المللی جام والاحضرت ولیعهدشرکت میکنندو فدراسیون فوتبال بهمین مناسبت شیلت مخصوصی به این دو تیم خواهد داد .

چهارمین دوره مسابقه‌های بین‌المللی جوانان ، جام والاحضرت ولیعهد از بعد از ظهر پنجشنبه ، هم زمان در۲ شهر آبادان و شیراز آغاز خواهد شد . سال پیش تیم ملی جوانان ایران باشکست ۰ـ۱جوانان شوروی درفینال به مقام قهرمانی این مسابقه‌ها رسید .

اما امسال روس ها با تدارک بیشتر وبه امید تلافی ناکامی سال پیش‌قدم به جام گذارده‌اند . والنتین نیکلایف سرمربی تیم های ملی زیر ۲۳ سال شوروی ،نظیر ۲ سال گذشته بار دیگر مربی تیم‌ملی جوانان شوروی است وعظیم زاده داور بین‌المللی روسی نیز بهمراه تیم‌جوانان کشورش برای قضاوت در این مسابقه ها به ایران آمده است .

بازیکنان تیم ملی جوانان شوروی که برای شرکت در مسابقه های بین‌المللی جام والاحضرت ولیعهد به تهران آمده‌اند از این‌قرارند . نام باشگاه های هریک درداخل پرانتز نوشته شده است .

والری نوویکف (لکوموتیو)ـ سرگی اسویشف(زسکا)،آرام پارسا دانیان(آرارات)ـآناتولی سیرواتسکی(پاوریگ)ـنیکولای واسیلی‌اف(تورپیدو) ـبوریس کوزنتسف (زسکا) ـ پاول کورال (زسکا) ـآلکساندرـ زوئف (دینامویتسک) ـ هورن اوگانسیان (آرارات)ـ ویتالی دارسلیا (دینامو تفلیس) ـ رامار شنگیا(دینامو تفلیس) ـ آندری ردکوس(زنیت لنینگراد) ـآلکساندر کادیکیان (زسکا)ـ سرگی جاسنین (تورپیدو) ـ آلکساندر هاپسالیس (دینامو کی‌اف).

دنیای ورزش با همکاری انجمن ژیمناستیک آموزشگاههای تهران برگزار می‌کند

کوچولوها در صحنه ژیمناستیک جام دنیای ورزش

تیم دبیرستان تونیا یکی از تیم های خوش آهنگ شرکت کننده در مسابقات است که کیفیت کار چهره‌هایش در شروع کار جلب کننده بوده است .

دیدار های ژیمناستیک‌تشویقی جام دنیای ورزش که باهمکاری انجمن ژیمناستیک آموزشگاه های تهران در مقیاسی دلپذیر برپا گردیده است ،رقابت های نخستین گروه خود را آغاز کرد .

گروه اول که شامل قسمت های‌دبستانی‌و راهنمائی‌مبتدی میگردد، محل برگزاریش‌کلوپ ژیمناستیک‌ناحیه ۹تهران‌پارس ـ دبیرستان آگاهی میباشد ، دیدار هایش از یکشنبه آغاز گرفته است ورقابت‌های گروه های دیگر از شنبه هفتم و سه‌شنبه دهم اسفند آغازخواهد شد .

در مسابقات گروه اول که در کلوپ ژیمناستیک ناحیه ۹ برپا است ، نمایش کارژیمناست های تازه‌پا جالب توجه و دلپذیر است . ضمن اینکه این واقعیت را پدیدار میسازد که در سایه تلاش های هماهنگ و همکاری هائی این چنین‌می توان راه هائی با ارزش درراه اوج گرفتن یافت .

گذشته از گروه اول که دیدار هایش آغاز شد ، کیفیت برگزاری رقابت‌های گروه‌های دیگر باین شکل است .

گروه‌دوم: دبستانی‌باتجربه شنبه هفتم اسفند ماه ۲۵۳۵در کلوپ‌ژیمناستیک بخش ۱۴ یوسف آباد ـ میدان فرهنگ مجتمع بوعلی تلفن ۶۲۰۰۷۹

گروه سوم : مبتدی‌دبستانی «دو» ۳شنبه دهم اسفند ماه ۲۵۳۵ در کلوپ موسسات آموزشی فرح یاخچی آباد موسسات آموزشی فرح تلفن ۵۵۱۰۶۷

مسابقات در هر حوزه‌اس ساعت ٤ بعدازظهر آغازخواهد شدو مراسم قرعه کشی وثبت نام یک ساعت قبل از مسابقه خواهد بود ، جوائز مسابقات در برنامه‌ای تدارک شده، ۱۶ اسفند ماه ۲۵۳۵ در سالن ورزشی دبستان فردوسی‌داده خواهد شد .

والیبال دختران باشگاههای تهران

ازپنج‌شنبه این‌هفته‌مسابقات قهرمانی والیبال دختران باشگاههای تهران در سالن شماره ۲ نصیری آغاز می گیرد . آخرین مهلت‌نام‌نویسی و تعیین چگونگی برگزاری بازیها بعد از ظهر امروزاست که با اتمام آنها دو روز تا آغاز مسابقات باقی میماند .

مسابقات قهرمانی باشگاهها در شرایطی برگزار می گردد که چندی پیش دیدارهای دستجات‌آزاد دختران درتهران بمرحله انجام درآمد وبافینال تاج و پاس به آخر رسید . ضمن اینکه تاج با شکست ۲ـ۳ حریف آشنایش مقام قهرمانی را مال خود کرد.

و دیدار های باشگاهی که قرار است از ۵شنبه آغاز گیرد تا پیش از نوروز به پایان خواهد رسید .

جام کرم:سال آینده

در حالیکه قرار بود فردا پرسپولیس و راه آهن بازی نیمه‌نهائی فوتبال جام‌کرم رابرگزار کنند، اعلام شد مسابقات‌باقیمانده بزمان دیگری که پس از نوروز خواهد بود ،موکول گردیده است.

چند روز پیش «پاس» بدلایلی بازیش باشهباز انجام نگردید و شهبازیها فینالیست شدند وقرار بود با مسابقه راه‌آهن‌ـپرسپولیس فینالیست دیگر شناخته شود که این یکی هم به تعویق افتاد و فدراسیون فوتبال‌اعلام کرد بازی هایش از نوروز برگزار خواهد شد.

علاقمندان عمره نوروزی
با اجازه از سازمان اوقاف ایران
بسرپرستی حاج ابراهیم شیرازی مدیر کاروان حج سجاد
حرکت ۲۷ اسفند ماه بوذرجمهری نوروزخان بازرگانی سجاد تلفن۳۱۱۳۵ـ۵۳۷۹۸۶ منزل ۳۴۹۹۴۳ـ ۳۴۴۷۰۰

مجله دنیای ورزش
روزهای شنبه منتشر میشود

PIAGET
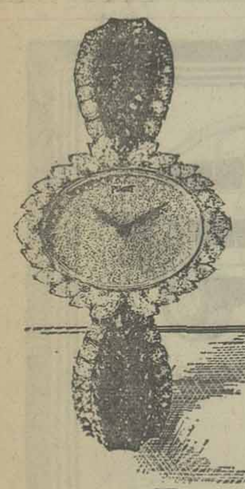
Exposition
au Royal Tehran Hilton,
Cyrus Suite,
le 24 février 1977, dès 16 heures.
Exposition
du 25 février au 2 mars 1977
le matin de 10 à 12 heures, l'après-midi dès 16 heures.

زندگی بعداز زندگی
مرز «آن دنیا» کجاست؟
وقتی بدنبال مرگ، باجسم خودفاصله‌میگیریم تاکجامیرویم؟
چه میشود که افراد در «عمر دوباره» خود ، دنبال تحصیل وتحقیق میروند ؟
چرا کسانی که «تجربه‌نزدیک به مرگ» داشته‌اند، ازبازگو کردن آن برای دیگران خودداری میکنند ؟
این کتاب حیرت انگیز را همراه با ده‌هامقاله، داستان ومطالب متنوع دیگر در این شماره اطلاعات بانوان مطالعه فرمائید .
اطلاعات بانوان سه‌شنبه‌ها منتشر میشود

تسلیت

جناب آقای محمد حسن پدرام رازی
همکاران شما در اداره کل امتحانات درگذشت برادرعزیزتان را به حضور جنابعالی و خانواده‌های وابسته از صمیم‌قلب‌تسلیت عرض مینماید.
بسکی ـ فرجی ـ فرزین ـ اختری ـ کمیلی ـ حسنی ـ علیخانلو ـ شامانی ـ آذرنوائی ـ رئیس دانا ـ خطیب ـ توسلی ـ خوشرو ـ محمدی بیدهندی ـ دیانتی ـ حبیبی ـ فیوضی ـ امیر جوادی ـ سبهنام ـ مظفری ـ ورهرام ـ عارفی ـ صادق‌پور ـ طاهری ـ شاهرودی.
آ ـ ۱۹۴۰۱

جناب آقای مهندس ملک‌زاده
جامعه پزشکان و کارمندان بنیاد یزد باتاثر فراوان‌مصیبت وارده را به حضور عالی تسلیت عرض سلامتی و بقاء عمر وجود گرامی و بستگان محترم را از خداوند متعال مسئلت داریم .
بنیاد یزد

جنابان آقایان نصرت‌اله اردلان و محمدحسین اردلان
باتاسف واندوه فراوان مصیبت وارده را به آنجنابان و بستگان محترمتان صمیمانه تسلیت می‌گویم و برای همه بازماندگان آن شادروان سلامت و دوام عمر آرزو دارم.
خرم‌آباد لرستان ـ عبدالرحمان قاضی

جناب آقای حسن اوحدی نماینده محترم مجلس شورای‌ملی
باکمال تاسف درگذشت مادر گرامیتان راتسلیت عرض‌مینماید.
همایونشهر ـ رحیم افضلی

جنابان آقایان اخوان کوچکزاده یزدی و شریلو
مصیبت وارده را بمناسبت درگذشت بزرگ خانواده‌کوچکزاده یزدی از صمیم قلب تسلیت گفته وخود رادرغم شما شریک‌میدانیم
اصفهان ـ اللیار نادری بختیاری و مهاجر
۸۸۱۵ـ

آقای ستار جنیدی مدیر کل محترم اطلاعات و جهانگردی استان کرمانشاهان
مصیبت وارده را بشما وخانواده محترمتان تسلیت گفته بقای عمرآنجنابو سایر بازماندگان‌راازخداوند متعال‌خواستاریم
کارمندان اداره کل اطلاعات و جهانگردی استان کرمانشاهان
آ ـ ۸۸۱۱

جناب آقای باقر قائم مقامی وبانو
درگذشت شادروان بانو ضرابی موجب کمال تاسف‌میباشد باعرض تسلیت بقاء سلامتی آنجناب وخاندان محترم را از درگاه خداوند متعال مسئلت دارد.
از جانب کارکنان اتاق تهران حسن متین

جناب آقای باقر قائم‌مقامی وبانو
از درگذشت شادروان بانو ضرابی بی‌نهایت متاسفیم و با عرض تسلیت صمیمانه سلامت و طول عمرجنابعالی و سایربازماندگان محترم را از خداوند بزرگ مسئلت می‌نماییم.
کارکنان روابط عمومی اتاق بازرگانی وصنایع‌ومعادن ایران
آ ـ ۳۶۳۸۱

جناب اقای دکتر جزنی
ریاست محترم دانشکده علوم اقتصادی و سیاسی دانشگاه ملی ایران
بانهایت تاسف مصیبت وارده را بمجنابعالی وخانواده محترم تسلیت عرض مینماید .
پروفسور ابوالقاسم ثمربخش
آ ـ ۳۶۲۹۸

خانواده محترم ترین‌پیشه
ضمن عرض تسلیت مارا در غم خود شریک بدانید .
زنجان ـ شاهمرادی و بانو
آ ـ ۸۸۰۸

دوست عزیز آقای مهندس ابراهیم بیگدلی
باانده فراوان درگذشت عموی گرامیتان را تسلیت عرض می‌نمائیم.
لاهیجان ـ مهندس دبیراشرافی ـ زکی‌پور ـ میرحیدری ـ دکتر میری ـ مهندس دستغیب ـ مهندس پشداد ـ خوشحال ـ دهقان شعار ـ خانم امام ـ غلامعلی اخوان
آ ـ ۸۸۱۰

جناب آقای مهندس امیر ماک یزدی
مدیریت محترم شرکت آرمه
باتاثر فراوان مصیبت وارده را بشما و فامیل محترم‌تسلیت میگوئیم .
مهندسین و کارمندان مشارکت نساآرمه کارگاه‌سرچشمه‌کرمان
آ ـ ۸۸۰۶

دوست ارجمندم جناب آقای دکتر رضا عطاریپور
با نهایت تاسف و تاثر فراوان درگذشت پدر گرامیتان را تسلیت عرض نموده صبر و شکیبائی برای شما و خانواده محترمتان آرزومندم .
کرمانشاه ـ منوچهر شفیع‌زاده

جناب آقای محمد باقر عزیزالهی
بانهایت تاسف فوت ناگهانی پدر بزرگوارتان را به شما و خانواده محترم تسلیت عرض مینمائیم
همکاران شما در اداره کل همکاریهای‌سمعی‌و بصری
آ ـ ۱۹۳۹۱

جناب آقای احمدخان بیگی شهردار آبیک
بانهایت تاسف وتاثر درگذشت همسر عزیزتان را بجنابعالی و سایر بازماندگان محترم صمیمانه تسلیت عرض می‌نمائیم.
اعضای انجمن شهر آبیک ـ معدنکن ـ پورزارع ـ معصومزاده ـ شجاعی ـ وادی‌پور.
آ ـ ۸۸۲۵

جناب آقای احمدخان بیگی شهردار آبیک
غم بزرگ شما را نیز متالم نمود باانده‌ی فراوان‌مصیبت وارده را تسلیت می‌گوئیم.
از طرف کارکنان و کارگران شهرداری آبیک ـ سبزواری
آ ـ ۸۸۲۶

جنابان آقایان دکتر شهسواری ـ هوشنگ شهسواری، محمد وفتاح شهسواری
باقلبی آکنده از اندوه درگذشت ابوی گرامیتان را تسلیت عرض نموده بقای عمر وسلامت عموم خانواده محترمتان را از خداوند مسئلت دارم.
بیجار ـ مخابرات ـ میرعلی مقدم‌پور

جناب آقای برومند
باکمال تاسف فوت نابهنگام بزرگ خاندان برومند بدرگرامیتان را تسلیت عرض نموده وخود را درغم تو شریک میدانم.
اصغر جباری
آ ـ ۳۶۵۲۲

همکار گرامی جناب آقای مهندس سید مرتضی موسوی
عضو هیئت مدیره انجمن آرشیتکتهای ایران
از طرف خود وهیئت مدیره انجمن بانهایت تاسف مصیبت وارده را بجنابعالی و خانواده محترم تسلیت گفته، شکیبائی بازماندگان را از خداوند متعال آرزومند است.
ایرج برومین ـ رئیس انجمن آرشیتکتهای‌ایران
آ ـ ۳۶۵۲۳

نماینده دادستان در دیوان‌کیفر :

در لابلای دفاعیات متهمان دم‌خروس پیداست!

دیروز در شانزدهمین جلسه محاکمه متهمان عباس‌آباد پس از رسمیت جلسه، سیدمحمود هاشمی‌نژاد رئیس دادگاه ، نعیمی‌راد و اسماعیل هاشمی را جهت ادای توضیحات احضار کرد و خطاب به نعیمی‌راد گفت :

درباره اظهارات دیروز آقای هاشمی چه میگوئید ؟

نعیمی‌راد ضمن تکذیب گفته های هاشمی مدعی شد که‌او واسطه معاملات املاک‌است‌و این افراد برای‌اینکه زمین‌های مردم را از چنگشان‌درآورند، شایع میکردند که در سازمان رشوه‌خواری رواج دارد وتا کسی به ما دست اندرکاران این اداره رشوه ندهدنمیتواند بحق خود برسد . از این‌رو من می‌کوشیدم از کشیده‌شدن پای دلالها به‌سازمان‌جلوگیری کنم و همان رفتار بنده باعث شد که این دسته با من‌دشمن شود و چنین آدمی براثر اغوای کسانی که نامبردم،علیه من شهادت دروغ بدهد .

عده‌ای شکایت نکرده‌اند

اسماعیل هاشمی در رد اظهارات نعیمی‌راد توضیح‌داد که اصولا سازمان میبایستی صاحب زمین را بشناسد و کاری به حرفه و قیافه طرف نداشته باشد . من هرچه درمورد پولی‌که‌به‌نیمسارداده‌ام در مراحل مختلف قضایی گفته‌ام ، عین واقعیت است و خدا میداند جز من صدها نفر دیگر هم هستند که با توجه‌به گرفتاریهای بعدی حاضر به طرح شکایت نشدند . درمورد انکار آقای نعیمی‌رادبایدبگویم کسی که چک بگیرد و زیرش بزند ، معلوم است که زیربار گرفتن رشوه نقد نمیرود .

در این موقع رئیس دادگاه ، دادیار دادسرای دیوانکیفررا که به نمایندگی از دادستان‌در مراحل دادرسی حضوردارد، مخاطب قرار داد و گفت :

بیرامون مفاد کیفرخواست تنظیمی مطالب خود را بیان کنید .

بدنامی یك امیر لشگر

آقای جلال کارگر ، دادیار دیوانکیفر در مقدمه اظهارات خود گفت :

من بی‌نهایت متاسفم‌که‌درمیان متهمان این پرونده دوفرهنگی را مثل آقایان مهندس مهدی موسی‌زاده ودکترنصیرتفرشی می‌بینم که اینان بجای اینکه‌در مکان خود قرار گیرند وبه تدریس افرادبرومندوکارآمدی مانند استاد دانشگاه ، قاضی‌با شهامت و خبرنگار شرافتمند تحویل جامعه دهند ، بدنبال کاری رفته‌اند که نتیجه‌اش بدنامی خودشان و به محاکمه کشیده شدن یک امیر لشگر است .

آقایان در طول این چندروز دادرسی مسایل زیادی‌رامطرح کردند و ضمن آن دروغهای شاخداری گفتند که هضم‌اش برای هر عقل سلیمی غیرقابل امکان است. واقعیت اینست : کسی‌که‌رشوه‌میدهدحتی‌المقدور سعی میکند این کار در خفا انجام گیرد . زیرا بخوبی میداند که اگر کسی از آن با خبر شود ، بهرصورت‌کار او درست نخواهد شد .

آقای نعیمی‌راد در محضر دادگاه مدعی شد که شامیت یا شاه دلیل این پرونده تنها فتوکپی یک چک‌مجعول‌است.

حال آنکه من معتقدم شاه‌دلیل این پرونده جلسات مواجهه است که در این دادگاه بعمل آمد. اصولا غرض ازمواجهه درک و کیفیت و وضع‌طرفین است که در این دادگاه‌بخوبی مشاهده شد . گاهی یک نگاه، یک سکوت و یا یک ؟قطره اشک آنچنان روحیات را نشان میدهد که تشریح آن از عهده چیره‌دست‌ترین‌نویسندگان نیز خارج است . در مورد جعلی بودن فتوکپی که آقای نعیمی‌راد مدعی شده است ، من هم معتقدم که ساختن یک چک و گذاردن امضای‌صاحب

دیروز در جلسه دادگاه‌نماینده‌دادستان کلیه دفاعیات متهمان را ناوارد دانست و کلیه آنان را مجرم شناخت . عکس از رئیس دادگاه و قضات و منشی دادگاه‌برداشته شده است .

دسته چک در زیر آن کار آسانی است . اما آقای نامور مقدم که بقول تیمسار می‌آید و چکی را با آن شماره قرمز جعل میکند و امضای تیمسار را زیر آن میگذارد ، از کجا میدانست که نعیمی‌راد این یک برگ چک را خرج نکرده است و اگر کرده باشد ،جاعل چک رسوا و مفتضح می ـ شود ؟ گذشته از اینها آقای نعیمی‌راد درباره دسته چک خود چند جور حرف زده که یکی از موارد را بانکمربوطه رد کرده است .

حرفهایی که بظاهر درست است !

درمورد دیگر آقای نعیمی‌راد عنوان کرده است ، وقتی از تفرشی می‌پرسند این پولها را از کجا اورده و به تیمسار داده‌ای ، جواب ضدو نقیض میدهد . با اینکه ظاهرحرف صحیح‌است، اما نبایدفراموش کنیم که ما در اینجا تفرشی‌را برای اثبات تباین گفته‌هایش محاکمه نمیکنیم . ایشان باکس دیگری که رشوه داده، ممکن است پول مورد بحث را پیدا کرده باشد و نخواهد باگفتن این واقعیت ناچار به بازگردانن آن شود .

خلاصه کلام اینکه در اولین تحقیقات بازرسان شهرداری ، مساله رشوه‌خواری ، کلا ثائید شده است . این هیات‌در زمانی اقدام به بازرسی کرده که آقایان‌نعیمی‌راد،موسی‌زاده و بدر آزاد بوده‌اند و میتوانسته‌اند مدرک یا طرحی که داشتند به هیات ارائه دهند .

بازرسان شاهنشاهی نیزنظر بازرسان شهرداری را تائید کرده‌اند و بی‌شک هیچیک از اعضای این دو هیات‌بامتهمان دشمنی نداشته‌اند .

اگر دادگاه نداند !

اینکه آقای نعیمی‌راد مدعی است آقای تفرشی را تحریک کرده و بدینوسیله اورا وادار به گفتن این مطالب‌ساخته‌اند، وارد نیست. زیرا هنگامی که روابط این دو در حدی‌بوده که باهم به باغ کرج تفرشی‌و به باشگاه «لایتز» میرفته‌اند ، معقول نیست که آقای تفرشی بدون سبب چنین مدعایی را مطرح سازد . مضافا براینکه در دادگاه خطاب به تیمسار میگوید : اگر دادگاه نداند ، من و تو میدانیم که این چکها و پولها را من بشما داده‌ام .

در اینجادادیاردادسراخطاب به متهمان‌گفت: آقای‌نعیمی‌راد میخواهم ببینم چرا دست به قماری به این کوچکی زدی ؟ آقای موسی‌زاده، آیا سددی دانشگاه و معلمی ، منصب شریفتری نیست ؟ چرا این کار را کردید و چه می ـ خواستید بشوید ؟ از آقای نعیمی‌راد درباره نامه معاون شهرداری سئوال شده.ایشان گفته است همه کارهابه‌دستور او اجرا میشد و من بدهان او نگاه میکردم . بعد اضافه کرده است ایشان چون به رموز قضایی‌وارداست‌همواره دستورها را روی کاغذ های کوچکی می‌نوشت که مدرک ندهد . بعد می‌افزاید که من چنین روزهایی را پیش‌بینی میکردم . حالا بنده میخواهم ببینم ، ایشان‌که چنین‌روزهایی را پیش‌بینی میکردند ، چرا از آن کاغذها تعدادی فتوکپی برای این روزها تهیه‌نکرده‌اند ؟

مردی پشت پرده !

از آقای نعیمی‌راد که بگذریم میرسیم به آقای موسی‌زاده‌که ضمن انکار اتهامات گفتند در سازمان نوسازی هیچگونه سمتی نداشته‌اند . اما ضمن دادرسی تمام کارهایی را که انجام داده بودند ، تشریح کردند . بنابراین معلوم‌میشود که ایشان در راه انداختن کارها با کارشناسان همکاری کرده است و بدین جهت‌خود را در پشت پرده قرار میدهد که بگوید کارمند سازمان نبوده و نبایدمحاکمه شود . حال آنکه ماده «۱۰» قانون میگوید :

«اگر کسی کارمند هم نباشد و رشوه بدهد یا بگیرد، مجرم است .

در جای دیگر میگوید برای من هزارتومان‌حقوق پیشنهاد شد که تیمسار نعیمی‌راد بنا آن مخالفت‌کرد. بنابراین‌معلوم میشود که موسی‌زاده خاطر ـ خواه تیمسار نعیمی‌راد بوده که درآنجابدون‌چیزوموا جب کار کرده است .

اما درباره حکمیت ایشان که مدعی است حسب درخواست خشایار این کار را کردم ، تفرشی و خشایار هردو درباره دادن چک وپول‌به‌موسی‌زاده صریحا اقرار کرده‌اند،درحالی که موسی‌زاده مدعی است چک و پول را از خشایار گرفته و به تفرشی داده‌است. اینکه ادعا کرده چون‌خشایار جرات نداشت چک و پول را به تفرشی بدهد ، من حکمیت را قبول کردم ، درصورتی که در این ماجرا تفرشی ضرر میکرده و می‌بایستی بترسد ، زیرا او چک ۵۰۰ هزار تومانی را به خشایار می‌داده که ۳۵۰ هزار تومان بگیرد . بهرحال واقعیت اینست که مطالب‌مذکوررا آقای‌موسی‌زاده برای دفاع پروراندوبی‌تردید پول را گرفته است .

نذرد و نترس

در خصوص دادن‌سندمالکیت به تفرشی که مدعی است از تهدید او ترسیدم ، باید عرض کنم که بمصداق«نذرد ونترس» اگر کاری نکرده بودی از چی می‌ترسیدی ؟ آیا بچه یاصغیر بودی ؟ بهرصورت پذیرش‌این معاذیر برای هر عقل سلیمی ثقیل است . از این گذشته همانطور که قبلا عرض کردم جلسه‌های مواجهه خیلی‌قویتر از مدارک پرونده است. تمام حرکات ، نگاهها و رفتار ها حاکی از دادن و گرفتن‌رشوه است .

درمورد آقای بدروضع‌بسیار روشن است . ایشان‌میگوید : پدر خانم برای‌انجام‌یک‌معامله فرهنگی از تفرشی چک‌گرفته است. اما پدر خانم ایشان علاوه براینکه آشنایی‌باتفرشی را انکار کرده ، راجع به‌چکها مطلب دیگری را نوشته‌است. جالب اینکه در آگاهی ضمن روبرو شدن با وضع ناهنجار از خیر چکها گذشته وحاضر شده بشرطی‌که تفرشی‌شکایتش اپس‌بگیرد سازش‌نامه بنویسد. مضافا براینکه ایشان بهیچیک از سئوالات دادگاه جواب نداده و از کنار همه گذشته است. حالا نمی‌دانم باید دم خروس را ندیده بگیرم یاقسم حضرت عباس را و یا رفتار ایشان را در پرونده طرح نوسازی .

در خاتمه درخواست‌ازدادگاه محترم اینست که دفاع تک تک آقایان را مورد نظر قرار ندهد ، زیرا اصل قضیه‌رابطه بازیگران است . ضمنا اگر دادگاه محترم ادعای کیفر ـ خواست را پذیرفت ، باتوجه به اینکه اصل سالم بودن کارمندان دولت را قبول‌دارد، تقاضا دارم حکم محکومیت متهمان را صادر فرماید .

علی ۴۸ ساعت گذشته :

آتش، ۹ نفر را در تهران کشت

با آنکه در روزهای اخیر هوای تهران به میزان قابل ملاحظه‌ای گرم شده و طبعا بسیاری از کرسی‌ها و بخاری ها خانه گرمای پیشین خودرا از دست داده است مع‌الوصف طی ۴۸ ساعت گذشته ۹ نفر براثر سوختگی ناشی‌ازاشتعال نفت ، چراغ ، گاز ، آبجوش و بنزین ، در تهران جان‌خود را از دست دادند . اجساد سوخته شدگان بمرکزپزشکی قانونی انتقال یافت و بشرح زیر برایشان جواز دفن صادر شد :

- حیدر رستمی ۲۵ ساله
- حسنی سوریانی ۶۵ ساله
- محمدرضا کیارین ۱۸ساله
- فاطمه رضایی چهار ساله
- آذر صدیقی ۱۳ ساله
- مینا کیانی ۲ ساله
- محمد قاسمی ۲۵ ساله
- کریم کلهر چهار ساله
- فاطمه نیک‌سعیدی ۳۴ساله

ضمنا خبرنگاران ماازگوشه و کنار شهر و از بیمارستان ها ، اسامی فوت شدگان و قربانیان حوادث مختلف‌تهران را دراینجابرای‌شماجمع‌آوری کرده‌اند :

- نازآفرین چراغی ۵۰ساله، بیماری
- رضا دیوسفید ۶۵ ساله ، بیماری
- مردناشناس ۳۰ ساله ، ضربه مغزی
- مقدمه برجی ۲۵ ساله، نامعلوم
- عیباله نوبهار، خونریزی مغزی
- محمد رضا جعفری ۲ روزه، بیماری
- جلال‌الدین نورافشار ۵۴ ساله ، شکستگی جمجمه
- کریت ریشارد ۵۳ ساله ، بیماری
- اسدالله میرصالح ۶۵ ساله ، آسیب مغزی
- محمد رضا گنجی ۱۵ ساله ، مسمومیت بااکسید کربن
- حسین‌تربتی ۶۰ساله، بیماری
- غلام قربانی ۳۰ ساله ، شکستگی جمجمه
- غلامحسین عالبلر ۲۵ ساله ، شکستگی جمجمه
- مظفر نامدارآذر ۵۳ ساله، شکستگی استخوان

۱۵ سال زندان برای جاعلان دلار و لیر ایتالیا

دادستان تهران برای ۵ متهم جعل دلار و لیر ایتالیائی که یک شبکه جعل اسکناس بین‌المللی را تشکیل داده بودند ، تقاضای ۱۵ سال زندان کرده است .

رسیدگی به پرونده به «دکتر حق‌اندیش» بازپرس شعبه‌چهار دادسرای تهران محول شدو بازپرس پس از تحقیق‌پیرامون پرونده برای جلال منجم ، ناصر صداقتی، جعفر جعفری، محسن راشدوکارلو (ایتالیائی) که عامل جعل هستند ، قرار مجرمیت صادر کرد .

خبر دستگیری اعضای باند، چندی پیش در همین صفحه به اطلاع خوانندگان‌رسیده‌است.

شهرها و حادثه

بروجرد ـ هروئین فروش همدانی با چهارصدگرم‌هروئین در بروجرد دستگیر شد متهم اسماعیل موسی‌رضایی نام‌دارد و ۳۵ ساله است.

این‌قاچاقچی با اتوبوس‌از همدان به خوزستان هروئین حمل میکرد که‌توسط ماموران مبارزه با مواد مخدر بروجرد بدام افتاد «امامت» بازپرس دادسرای بروجرد اسماعیل‌را با قرار لازم روانه زندان کرد.

★★

تبریز ـ جسد نو عروس ۱۹ ساله‌ای بنام آمنه که چند روز پیش بعلت‌نا معلومی‌درروستای «مرمنبه» آذربایجان فوت شده بود درپی شکایت پدر وی از گور خارج شد و امعاء و احشاء آن برای تعیین علت دقیق مرگ به‌تهران‌انتقال یافت علت مرگ آمنه روشن‌نیست. اما پدر وی معتقد است طبابت غلط پزشک روستا باعث مرگ دخترش بوده است.

★★

خرم‌آباد اتوبوس با ۳۲ سرنشین از ارتفاع یکصدمتری به رودخانه سقوط کرد و موجب مرگ ۳ نفر شد حادثه هنگامی روی داد که اتوبوس ۷۲۱۳۵ ـ تهران در ۱۵ کیلو متری پاسگاه‌ژاندارمری«ملاوی» خرم‌آباد باوانت‌نیسان۲۳۷۷۶ـ اصفهان تصادف کرد و به رودخانه کشکان افتاد. در این حادثه راننده نیسان و یکی از سرنشینان اتوبوس بنام صادق جلالی در دم‌کشته‌شدند ودختر بچه‌ای از سرنشینان اتوبوس که تاکنون‌هویتش روشن‌نشده در رودخانه غرق شد بقیه سرنشینان اتوبوس‌که مجروح شده بودند تحت مداوا قرار گرفتند.

★★★

شیراز ـ براثر واژگون‌شدن یک تراکتور در کنار دریاچه «بختگان» ۳ سرنشین آن‌کشته شدند.

★★

ملایر ـ اتومبیل ب.ام.و ۱۸۴۴۸ تهران ـ ل به رانندگی محمد حسن حاجی که از ملایر به بروجرد می‌رفت‌بعلت سرعت زیاد وانحراف به‌راست در ۱۵ کیلو متری ملایردرقریه «نمازگاه» به‌دیوار اصابت‌کرد. در این حادثه راننده اتومبیل و ۴ سرنشین آن به نام های علی جوادی ، سیروس میری ، اصغر همدانی و سید رحیم میرشامولد که به سختی مجروح شده‌اند به بیمارستان فخریه ، ملایرانتقال یافتند.

بزم خانوادگی شهرزاد

خواننده برگزیده‌مردم سوسن وایرج مهدیان

همراه‌با چهره رفیعی ـ گیتا ـ عباس‌قادری

گروه رقص بندری و رقص عربی شیوا و دهها برنامه متنوع دیگر

شاهرضا ـ اول وصال شیرازی ـ تلفن رزرو ۶۴۲۵۹۹

مؤسسه زبانهای خارجی

کلاسهای آمادگی اعزام فروردین

درتمام ساعات هفته‌ای ۱۸ ساعت

شروع کلاسها از پنجم اسفند ۳۵

مرکز شماره یك: خیابان پهلوی بالاتر از تخت جمشید شماره ۱۵۹

تلفنهای : ۶۴۸۱۹۹ ـ ۶۶۰۶۷۸ ـ ۶۶۴۵۳۱ ـ ۶۶۶۶۵۰ .

مرکز شماره دو : خیابان شاه ساختمان آلومینیوم طبقه پنجم تلفن : ۶۶۰۸۲۹

این اطلاعات را درباره روغن‌های خوراکی داشته باشید:

* روغن‌های خوراکی آمیخته‌ای از دونوع چربی اشباع شده و چربی اشباع نشده میباشند.
* هر روغنی که میزان چربی اشباع شده آن کمتر و چربی اشباع نشده آن بیشتر باشد مرغوب‌تر و سالم‌تر است. و به همین دلیل روغن‌های تباتی خیلی بهتر از روغن‌های حیوانی میباشند.
* روغن‌های مایع چون چربی اشباع شده آنها خیلی کمتر از چربی اشباع شده روغن‌های جامد هستند به مراتب سالم‌تر بوده و بکار بردن آنها برای حفظ سلامت قلب، کنترل چربی خون، پایین نگهداشتن وزن بدن توصیه میشود.
* روغن مایع سافولا روغنی است سبك و زود هضم که میزان چربی اشباع شده آن از تمام روغنهای خوراکی حتی از روغن آراشید (بادام زمینی)- روغن زیتون- روغن آفتاب گردان و روغن ذرت کمتر است.
* سافولا که از گل ساف‌فلاور بدست می‌آید روغن مایعی است طلائی صددرصد خالص ساخت امریکا
* سافولا در ظرفهای فلزی مخصوص (یك گالنی) و در شیشه‌های رنگی (۲۴ اونسی و ۳۲ اونسی) بدست شما میرسد. بسته‌بندی در شیشه‌های رنگی امتیاز بزرگی برای روغن‌های خوراکی میباشد که آنها را در مقابل نور حفظ می‌کند.
* از دوران جوانی و تندرستی غذاهای خود را با روغن مایع سافولا بپزید.

اطلاعیه
متل ارکیده

مسئولین متل ارکیده واقع در یازده کیلومتری جاده چالوس به شهسوار جنب هایت خزر در مورد رزرو اطاق های خود بشرح زیر باطلاع مسافران محترم نوروزی میرساند .

۱ـ کلیه اطاقهای متل مذکور دارای ۳ و ۴ تخته میباشد که برای هر نفر از لحاظ تخت و صبحانه کامل ۱۲۰ تومان تعیین گردیده.

۲ـ رزرو اطاقها برای ۸ روز از تاریخ شنبه ۲۸ اسفند ماه سال جاری اجباریست .

۳ـ تصور میرود فضای سبز و محوطه‌وسیع و نهر زیبای متل ارکیده با توجه مجتمع تفریحات هایت خزر شهر توریستی نمك آب‌رود بتواند علاقمندان خودرا بیش‌از پیش افزایش دهد.

دفتر رزرو جاده پهلوی نرسیده به تقاطع پارك‌وی مقابل کافه رستوران‌سیرآکوآژانس هیلتون‌تلفن ۲۹۱۱۱۰ـ ۲۹۴۴۱۹ از ساعت ۹صبح الی ۱۲ و از ۳ تا۷ بعداز ظهر تماس بگیرند .

تبریك

جناب آقای مهندس ایزدپناه ریاست محترم انستیتو تکنولوژی تهران و هنرستان صنعتی

انتصاب بجاو شایسته جنابعالی را تبریک عرض نموده موفقیت شما را در راه خدمت بشاهنشاه آریامهر و میهن عزیز از خدای بزرگ خواهانیم .

ارجمندی ـ امینی غزنویان ـ قوامپور

جناب آقای مهندس امیرساسان ایزدپناه

انتصاب شایسته شما را بریاست انستیتو تکنولوژی راه و ساختمان تهران صمیمانه تهنیت عرض میکنم .

بامداد وفاداری ـ انستیتو تکنولوژی راه و ساختمان تهران .

شرکت ایران کالیفرنیا سهامی خاص

آگهی دعوت مجمع عمومی عادی

مجمع عمومی عادی شرکت ایران کالیفرنیا سهامی خاص ساعت۱۰ صبح روز یکشنبه مورخ ۲۲ اسفند ۲۵۳۵ درمحل بانک توسعه کشاورزی ایران واقع در تهران‌خیابان تخت جمشید شماره ۱۹۷ تشکیل میگردد .

دستور جلسه بشرح زیر میباشد .

دستور جلسه :

انتخاب اعضاء هیئت مدیره .

ازکلیه سهامداران شرکت یا نمایندگان قانونی آنها درخواست میگردد در موعد مقرر در جلسه حضور بهم رسانند .

از طرف هیئت مدیره مدیرعامل

حج عمره نوروزی و زیارت اماکن متبرکه

با اجازه سازمان محترم اوقاف بمدیریت‌حاج حسین رمضانی فقط با ۶۰ هزار ریال آماده ثبت‌نام میباشد.آخرین روز ثبت‌نام دهم اسفند ۲۵۳۵ .

محل ثبت‌نام شهسوار فروشگاه خداپرست تلفن ۲۱۹۰۱ ـ شیرود شهسوار منزل حاج حسین رمضانی .

تاریخ حرکت ۲۰ فروردین ۳۶ .

بشارت ـ بشارت ـ بشارت

خانواده‌های محترم ودوستانیکه مایلند درایام نوروز با تور های عالی‌که از لحاظ

هتل، صبحانه و ناهار

وبازدید ازآثار تاریخی ودیدنی به اروپا ، آمریکا و شرق آسیا مجهزند مسافرت نمایند ، منتظرآگهی‌ما درهمین روزنامه باشند .

گمشده

آقای اکبر امینی فرزند محمد سن حدود چهل سال قد ۱۵۰ که‌دچار اختلال حواس‌میباشد مدتی است از خانه خارج‌شده و برنگشته است از کسانی که از نامبرده اطلاعی دارند لطفا به اراک خیابان فرحناز کوچه آزاده پلاک ۸ تلگرافی اطلاع دهند تلفن ۲۴۰۱۹ امینی نیك.

اطلاعیه «آلفارومئو» ایتالیا Alfa Romeo

کارخانجات اتومبیل سازی «آلفارومئو» ایتالیا باطلاع میرساند که نمایندگی کمپانی «آلفارومئو» در ایران، انحصاراً به شرکت «قزلباش» واگذار شده‌است.

تعداد زیادی از انواع اتومبیل های «آلفارومئو» آلفتا ۱/۸ و GTV ۲۰۰۰ همراه بالوازم یدکی به میزان کافی بنام شرکت «قزلباش» از ایتالیا ارسال گردیده که به زودی به تهران خواهد رسید.

از کلیه دارندگان اتومبیل های «آلفارومئو» خواهشمند است برای تهیه لوازم یدکی و سرویس و نیز سفارش اتومبیل به شرکت «قزلباش» میدان ۲۵ شهریور ـ ساختمان منوچهری ـ تلفن ۵ـ۸۳۰۵۴۳ مراجعه نمایند.

ALFETTA 2000 GTV

ALFETTA 1.8

مجالس ترحیم

سازمان شاهنشاهی خدمات اجتماعی باکمال تاسف درگذشت **بانو حاجیه پارسا وزیری** مادر گرامی بانو دکتر مهین دخت‌سنگ پزشک درمانگاه اشرف ومادر همسران جناب‌استاد دکترنصرت‌اله کاسمی مشاور عالی و آقای دکتر هادی مرتضوی پزشک مرکز پزشکی رضا پهلوی را باطلاع میرساند. مجلس ترحیم زنانه و مردانه آن شادروان چهارشنبه چهارم اسفند از ۲تا۴ بعدازظهر در خانقاه صفی علیشاه منعقد است.

آـ۳۶۳۸۴

سناتورها و نمایندگان استان مازندران باکمال تاسف درگذشت **بانو پارسا وزیری** همسر محترم جناب آقای دکتر اسمعیل سنگ سناتور و نماینده ادوار مختلف سنا و شورا و مادر گرامی‌جناب آقای دکتر پرویز سنگ دانشیار دانشکده پزشکی دانشگاه تهران‌و نماینده سابق مجلس شورا را اعلام میدارند. مجلس ترحیم‌زنانه و مردانه آنمرحومه روز چهارشنبه چهارم اسفند ماه از ساعت۲تا۴ بعدازظهر در خانقاه صفی علیشاه منعقد است.

سناتور مصطفی تجدد- سناتور دکتر پرویز ناتل خانلری- دکتر جواد سعید- دکتر مهین صنیع- قوشاق آلتی جعفربای - نوری اسفندیاری ، جلال تقوی لاریجانی ، باقری ، موسی اشرفی- نظام‌الدین بزرگزاده- رضی چلاجور- دکتر فتح‌اله سلیمانی سواد کوهی- رحمن قلی سیدی - نعمت‌الهقاضی- فضل‌اله کاسمی- محمد رضا کبیری- دکتر عبدالسمیع لیوانی - نصرت‌الله معززی- مسیب میرعرب رضی- دکتر قدرت‌اله واحدی.

بنگاه خیریه داروپخش باکمال تاسف و تاثر درگذشت بانوی محترم **حاجیه پارسا وزیری** مادر همسر جناب استاددکتر نصرت‌اله کاسمی عضو ودبیر محترم هیئت مدیره را باطلاع میرساند.مجلس ختم آن مرحومه روز چهارشنبه چهارم اسفند از ۲تا۴ بعدازظهر در خانقاه صفی علیشاه منعقد است.

آـ۳۶۳۸۷

صندوق حمایت کارمندان سازمان شاهنشاهی خدمات‌اجتماعی وموسسات وابسته در نهایت‌تاسف درگذشت بانوی ارجمند **حاجیه پارسا وزیری** مادر همسر جناب استاد دکتر نصرت‌اله کاسمی مدیر عامل محترم را باطلاع میرساند. مجلس ترحیم زنانه و مردانه چهارشنبه چهارم اسفند از ۲تا۴ بعدازظهر در خانقاه صفی علیشاه برگذار میشود.

آـ۳۶۳۸۸

موسسه تولید وپخش پوشاک باکمال تاسف درگذشت **بانو حاجیه پارسا وزیری** مادر گرامی همسر ارجمند جناب استاددکتر نصرت‌اله کاسمی عضو ودبیر هیئت مدیره را باطلاع میرساند. مجلس ترحیم آن مرحومه روز چهارشنبه چهارم اسفند از ۲تا۴ بعدازظهر در خانقاه صفی علیشاه منعقد است.

آـ۳۶۳۸۹

بنیاد نیکوکاری نوریانی با افسوس فراوان درگذشت **بانو حاجیه پارسا وزیری** مادر همسران گرامی جناب استاد دکتر نصرت‌اله کاسمی دبیر کل و آقای دکتر هادی مرتضوی مدیرمسئول ماهنامه خلاصه نوشته‌های پزشکی را باطلاع میرساند. مجلس ترحیم آن شادروان چهارشنبه چهارم اسفند از ۲تا۴ بعدازظهر درخانقاه صفی علیشاه منعقد است.

آـ۳۶۳۹۰

درمانگاه اشرف درگذشت بانو حاجیه پارسا وزیری مادر گرامی بانو دکتر مهین دخت کاسمی را باطلاع میرساند. مجلس ترحیم زنانه ومردانه آنمرحومه روز چهارشنبه ٤ اسفند از۲تا٤ بعدازظهر در خانقاه صفی علیشاه منعقد است.

آـ۳۶۳۹۱

بانهایت تاسف درگذشت **بانو حاجیه پارسا وزیری** مادر گرامی بانو دکتر مهین‌دخت سنگ و اقای دکتر پرویز سنگ و مادر همسران آقایان دکتر نصرت‌اله کاسمی و دکتر هادی‌مرتضوی را بهمکاران ارجمند خود تسلیت میگوئیم مجلس ترحیم زنانه و مردانه آنمرحومه روز چهارشنبه چهارم اسفند از ۲تا۴ بعدازظهر درخانقاه صفی علیشاه منعقد است.

دکتر اسفندیاری- دکتر امینی‌راد- دکتر برزگر- دکتربهشتی - دکتر اسمعیل پزشکمهر- دکتر سیامک پزشکمر- دکتر حفیظی- دکتر صرافی- دکتر کوثری- دکتر لواسانی- دکتر نوربخش - دکتر هشترودیان.

آـ۳۶۳۹۲

باقلبی آکنده از غم ودرد درگذشت **بانو حاجیه پارساوزیری** همسر عزیز ومادر مهربان و مادر گرامی همسران خود راباطلاع میرسانیم.

مجلس ختم زنانه ومردانه روز چهارشنبه چهارم اسفد ماه ۲۵۳۵ از ۲تا٤ بعدازظهر درخانقاه صفی علیشاه منعقد است.بعلاوه روز شنبه ششم اسفند از ۳تا۵ بعدازظهر ختم مردانه در مسجد جامع وزنانه در خانه شخصی واقع در ساری برگزارمیشود.

دکتر اسمعیل سنگ- دکتر مهین‌دخت سنگ (کاسمی) - دکتر پرویز سنگ- دکتر آساسنگ (مرتضوی)- دکتر نصرت‌اله کاسمی- دکتر هادی مرتضوی وخانواده‌های: وزیری- سنگ- مرتضوی- کاسمی- طبری- کلبادی- مستوفی- داراب- عضدی- دکترسعید- فاضلی- فهیمی - عمادیان- تسلیمی- موسوی- مدنی- صعودی.

کل شئی هالک‌الاوجهه

بادریغ فراوان وافسوس بی‌پایان درگذشت **بانو حاجیه پارسا وزیری** نوه شادروانان میرزا زکی ومیرزا محمدحسین وزیران بزرگ مازندران ومادر محترم همسر عزیز خود را کمیکی از بانوان مسلمان وبزرگوار وزنان مهربان ونیکوکار ویادگاری عزیزالقدر ومغتنم الوجود از خاندانهای کهنسال واصیل ودودمان های شریف وجلیل خطه مازندران بود باستحضار خاطر شریف خویشان و بستگان‌ودوستان و آشنایان میرساند. روز چهارشنبه چهارم اسفند از ۲تا٤ بعدازظهر در بقعه منزه وخانقاه‌مطهرپیردل آگاه حضرت صفی علیشاه نوراله مرقده مجلس ترحیم زنانه و مردانه منعقد است و باتلاوت آیات قرآن مجید وسوره مبارکه فاتحه آمرزش روح او از خداجل وعلا استدعا میشود.

دکتر نصرت‌اله کاسمی

آـ۳۶۳۹٤

اطلاعات- درگذشت شادروان حاجیه پارسا وزیری موجب تاثر است. مصیبت وارده را بعموم بازماندگان ووابستگان آن مرحومه بویژه آقایان دکتر اسمعیل سنگ و دکتر کاسمی تسلیت میدهد.

با کمال تاسف وتاثر درگذشت ناگهانی همسر و پدر عزیزمان **رضا عبداللهیان** راباطلاع اقوام‌ودوستان میرساند.

بانو کامله چینی‌چیان . عاطفه عبداللهیان (صدفی) . عباس و عادل عبداللهیان .

باکمال تاسف وتاثر درگذشت شادروان **رضا عبداللهیان** را باطلاع اقوام ودوستان میرساند. مجلس ختم مردانه‌و زنانه آن مرحوم روز چهارشنبه چهارم اسفند ماه ازساعت ٤ الی٦ بعدازظهر درمسجد مجد خیابان سپه منعقد است.

الاحقر حاج عبدالکریم انواری و خانواده‌های: حاج غلام طالبزاده. حاج حسین صدری. حاج زین‌العابدین قلی پور مقدم. غلامعلی شریفی میلانی. حاج ابراهیم و پرویز دریانی. حاج محمود مجیدیان. حاج حسینعلی بانکی. حاج سیگاری. حاج هاتفی. یونس انواری . احمد منافزاده . محمود کیقبادی. متقیان. فریدون محب خسروی . طاهر صابر. اکبر جلیلی. عبداللهیان. چینی‌چیان. صدفی .

اطلاعات- مصیبت وارده را ببازماندگان آن مرحوم تسلیت می‌دهد .

با نهایت تاثر وتالم ضایعه اسفناک درگذشت نوجوان **سپهر ناظری** را به‌اطلاع آشنایان ودوستان میرساندمجلس ترحیم آن نوجوان از دست رفته چهارشنبه چهارم اسفند ماه در مسجد الجواد میدان ۲۵ شهریور از ساعت ۲ تا٤ بعدازظهر برگزار می‌گردد .

خانواده‌های ناظری. فرساد. ابراهیمی. نبوی.شهامی. برومند. ناحی‌زاده محی‌الدین. نیکپور. امین‌زاده. هنجری حاجی‌زاده .

اطلاعات- مصیبت وارده را ببازماندگان آن‌مرحوم و خانواده‌های عزادار تسلیت میدهد .

بانهایت تاثر و تاسف درگذشت مادر عزیزمان شادروان **بلور خانم دادپناه** را باطلاع بستگان و دوستان میرساند .

مجلس ترحیم مردانه و زنانه آنمرحومه از ساعت ٤تا٦ بعداز ظهر روز چهارشنبه چهارم اسفندماه در مسجدالجواد منعقد خواهد بود .

نصراله دادپناه - عزیزالملوک دادپناه و خانواده های: دادپناه - مجرد - راسخ قائممقامی - مغروری - آذری - اسفندیاری - گروسی - مدنی - مظفری - دکتر آذرخش.

اطلاعات - مصیبت وارده را ببازماندگان آنمرحومه و خانواده های عزادار تسلیت میدهد .

با کمال تاسف وتاثر درگذشت **بانو فاطمه نصری (مرتضائی)** را باطلاع دوستان و آشنایان میرساند، مجلس ختم مردانه ازساعت ۳تا۵ بعدازظهر روزپنجشنبه۵ر۱۲ر۳۵ درمسجد آشتیانی خیابان شهباز ایستگاه ناصری منعقد می باشد مجلس ختم زنانه در همانساعت در منزل شخصی آن مرحومه درمیدان ژاله خیابان تابنده پشت برق ژاله پلاک ٤۲ برقرار میباشد ضمنا شب هفت در فومن برمزار آن مرحومه ازساعت ۲تا٤ بعدازظهر یکشنبه ۸ر۱۲ر۳۵ برقرار میباشد وسیله ایاب وذهاب ساعت ۵ر۷ صبح درمیدان‌ژاله خیابان تابنده پشت برق ژاله پلاک٤۲ آماده است .

خانواده‌های مرتضائی. نصیری. سمنانی . مسعودی. عاطف. عارف. محمدی. خاکسار. پیروزمنش.مهاجر.رادان. رنگانیان. ملکفر. اخوان. طنازی. ضرابی. برنجی. ثناگو. باباهادی. حجازی .

اطلاعات - مصیبت وارده را بخانواده‌های عزادار تسلیت می‌دهد .

با نهایت تاسف درگذشت شادروان **مظفر آذری نامدار** را باطلاع دوستان و آشنایان میرساند.

مجلس‌ختم مردانه آن‌مرحوم روز سه‌شنبه ۳ر۱۲ر۳۵ از ساعت ۳الی۵ بعداز ظهر در مسجد حاجی سعیدالله قدیمی واقع در سرپل جوادیه خیابان کشتارگاه منعقد میگردد .

اتحادیه فروشندگان جراید

کل نفس ذائقة الموت

با قلبی آکنده از اندوه درگذشت **بانو حاجیه فاطمه علمی غروی** مادر مهربان و زن عموی گرامی ومادربزرگ عزیز خودرا به‌اطلاع می‌رسانیم. مجلس ترحیم زنانه ومردانه آن مرحومه روز پنجشنبه ۵ اسفند ازساعت ٤تا٦ بعدازظهر در مسجد الجواد برگزار میشود .

مهندس شمس‌الدین غروی . اسدالله صوفی. مهندس داریوش صوفی. پروفسور پرویز نجابت.دکتررضا نجابت.

با نهایت تاسف درگذشت بانوی متقی و پرهیزگار **حاجیه فاطمه علمی غروی** متعلقه مرحوم آیت.... حاج‌شیخ اسحاق رشتی طاب‌ثراه بزرگ خاندان علمی غروی را به استحضار میرسانیم. مجلس ترحیم مردانه وزنانه آن‌مرحومه روز پنجشنبه ۵ اسفند ساعت٤ بعداز ظهر درمسجد الجواد برگزار میشود .

خانواده‌های علمی غروی. نجابت. مسلم. عنایتی صوفی. صوفی سیاوش. صوفی. رهنما. تجدد. کفائی . حائری . فخر طباطبائی. طبیب‌زاده. کلانتر. شریعت. رحیمی. یاسی. اعتماد سجادی. سمیعی . میزان . اورمزدی . مرتضوی . یاسری. روحانی. ترجمان. جلالی. عندلیب.

آـ۳٦۷۰۷

اطلاعات- مصیبت وارده را بخانواده‌های عزادار بویژه بازماندگان آنمرحوم تسلیت میدهد .

بانهایت تاسف فوت مرحوم مغفور **حاجی میرزاعبداله توسلی** را که یکی از مردان نیکوکار این صنف بوده‌اند به بازماندگانش‌بویژه فرزندان عزیزش تسلیت عرض نموده و بدین مناسبت مجلس ترحیمی درروز چهارشنبه ٤ر۱۲ر۳۵ از ساعت ۵ر۲ الی۵ بعدازظهر درمیدان شاه مسجد حاجی‌ابوالفتح منعقد خواهد بود .

صنف پوست فروش تهران

درگذشت شادروان مرد نیکوکار و پشتیبان برنامه های اسلامی **حاجی میرزاعبدالله توسلی** رابجامعه روحانیت وفرزندان ایشان تسلیت گفته مجلس ترحیمی روز چهارشنبه ٤ر۱۲ر۳۵ از ساعت۵ر۲الی۵ بعدازظهر در میدان شاه مسجد حاجی ابوالفتح منعقد خواهد بود .

حسین انصاریان

با تاسف درگذشت بانوی بافضیلت و پرهیزکار والده مکرمه آقایان دکتر کمال اوحدی - دکتر حسین اوحدی - اکبر اوحدی و حسن اوحدی نماینده محترم همایونشهر در مجلس شورای ملی را باطلاع دوستان‌و همشهری‌ها میرساند. مجلس ترحیمی برای شادی‌روح آن‌مرحومه‌مغفوره در روز پنجشنبه پنجم اسفند ماه از ساعت ۳ الی ۵ درمسجد حاج ابو الفتح خیابان ری میدان شاه منعقد میباشد .

همایون‌شهری های مقیم مرکز

باکمال تاسف درگذشت پدر عزیزمان شادروان **تیمسارسرتیپ میرعلی‌اکبر عشقی** افسر ارتش شاهنشاهی راباطلاع اقوام‌ودوستان میرسانیم . مجلس ترحیم آنمرحوم از ساعت دو الی چهار بعد از ظهر روز پنجشنبه پنجم اسفندماه در خانقاه صفی‌علیشاه برگزار میگردد .

فرهاد ـ فرشاد ـ شیرین (سجادی)

باکمال تاسف درگذشت شادروان تیمسارسرتیپ **میرعلی‌اکبر عشقی** افسر ارتش‌شاهنشاهی راباطلاع‌عموم‌اقوام و دوستان‌میرساند مجلس یادبود آن مرحوم از ساعت دوتا چهار بعد ازظهر روز پنجشنبه پنجم اسفند ماه در خانقاه صفی‌علیشاه برگزار میگردد.

خانواده‌های: عشقی، سجادی، هنری، گلبریان ، معدنچی ، دعوتی، خسروعلومی ، اردلان، قریشی، معتمد ، ترابی، مشیری، یمین مردوخی کردستانی، ساالک ، معماران ، مشرفی ، معتمد هاشمی، مشیرپور، صدر ، مشیریها ،پرسائی ،درخشان ، قبطانچی ، دزفولی ، بید ، جوادی،مومنی ، آذری ،خادمی، جواهریان ،اشرفی ،باقری، مین‌باشیان .

اطلاعات- مصیبت وارده را بخانواده‌های عشقی ومردوخ کردستانی بویژه بازماندگان آنمرحوم تسلیت میدهد.

یاهو

بدینوسیله درگذشت شادروان **علی بصیری** پدر دوست‌عزیز آقای مهدی بصیری را باطلاع میرساند . مجلس ترحیم آنمرحوم ازساعت ۱٦تا۱۸ روز چهارشنبه مورخ ٤ر۱۲ر۳۵ در خانقاه صفی‌علیشاه برگذار میگردد .

جواد هاشمیان - علی‌اکبر رحمانی - کریم زاهدی‌منش - فرخ عباس‌زاده- رضا فخاری - عنایت‌الله رسولی - عباس‌میدانی- حمید چوپانی - ایرجپورجلال - داود شاهکرم.

باکمال تاسف درگذشت پدر و پدر بزرگ خودشادروان **حاج علی بصیری** را در همدان به استحضار می‌رساند.

مجلس ترحیم مردانه و زنانه آن شادروان روز چهارشنبه ٤ر۱۲ر۳۵ ساعت ٤تا٦ بعدازظهر در خانقاه صفی‌علیشاه برگزار خواهد شد .

محمود بصیری- مهندس قاسم بصیری، مهدی بصیری ، هادی بصیری ، مجید بصیری ، دکتر حسین بصیری، دکتر حسن بصیری ،و خانواده های بصیری ،عطائی ،غفاری ، دریابیگی ،شیرانیان ، انتظام ، صفاری، قلیچخانی ،سعیدی ، ایزدی ، محمدی ، فدوی ،مشکور ،شهابی .

بانهایت تاسف درگذشت شادروان **حاج‌اسداله ثنائی** دائی گرامی آقای عزت‌اله ملکوتی مدیر عامل شرکت فنی و بازرگانی هستی ایران را به اطلاع عموم میرساند .

مجلس ترحیم زنانه و مردانه آن فقید سعید در تاریخ چهارشنبه ٤ر۱۲ر۳۵ از ساعت ۱۲تا ۱٤ در مسجدالجواد واقع در میدان ۲۵ شهریور منعقد میباشد .

شرکت سهامی ماشین های معدنی و صنعتی کبار

باکمال تاثر و تاسف درگذشت فقید سعید **حاج اسدالله‌ثنائی** دائی گرامی آقای عزت‌اله ملکوتی مدیر عامل این شرکت را باطلاع میرساند . مجلس ختم آن مرحوم ساعت ۱۲تا۱٤ روز چهارشنبه ٤ر۱۲ر۳۵ درمسجدالجواد برگزار خواهد شد

کارکنان شرکت فنی و بازرگانی هستی ایران

خانواده های : ثنائی - پارسا - ملکوتی - عظیمی‌پور - مقدم - عظیمی - عاطفی - آصف جاه - گرگانی -دوختەچی.

بانهایت تاسف و تاثر درگذشت مرحوم مغفور **حاج‌اسداله ثنائی** را باستحضار دوستان و آشنایان میرساند ، مجلس ختم روز چهارشنبه ٤ر۱۲ر۳۵ از ساعت۱۲ الی ۲ بعداز ظهر در مسجدالجواد برگزار خواهد شد

دکتر محمد رضا ثنائی - دکتر حسین ثنائی - حسن ثنائی - دخی‌ثنائی - مهین ثنائی - نسرین ثنائی .

اطلاعات - مصیبت وارده را بخانواده های عزاداربویژه بازماندگان آنمرحوم تسلیت میدهد

با نهایت تاسف و تاثر درگذشت همکار گرامی و عزیز از دست رفته خود شادروان **جلال افشار** را باطلاع می رساند .

مجلس ترحیم آن سعید فقید روز چهارشنبه چهارم اسفند ماه از ساعت ٦ الی ۸ بعداز ظهر در خانقاه صفی علیشاه برگزار می شود .

مرکز تحقیقات و مطالعات ملی وزارت آموزش‌و پرورش

کارکنان و دبیران دبیرستان البرز با نهایت تاثر و تاسف درگذشت نابهنگام دوست و همکار گرامی خود شادروان **جلال افشار** را به اطلاع می رساند .

مجلس ترحیم آن فقید سعید روز چهارشنبه چهارم اسفند ماه ساعت ٦ الی ۸ بعداز ظهر در خانقاه صفی‌علیشاه برگزار می گردد .

دکتر محمدعلی مجتهدی

جمعیت ایرانی طرفدار ملل متحد در ایران درگذشت ناگهانی **جلال افشار** عضو هیئت مدیره و قائم‌مقام رئیس جمعیت در امور آموزشی را باطلاع میرساند .

مجلس ترحیم آن شادروان‌روزچهارشنبه چهارم اسفند ماه از ساعت ٦ الی ۸ در خانقاه صفی علیشاه برگزار می گردد .

دکتر جلال عبده

با نهایت تاثر و تاسف درگذشت نابهنگام **جلال افشار** رئیس دبیران علوم اجتماعی کشور را باطلاع میرساند .

مجلس ترحیم آن شادروان روز چهارشنبه چهارم اسفند ماه از ساعت ٦ الی ۸ بعداز ظهر در خانقاه صفی علیشاه برگزار می گردد.

انجمن دبیران علوم اجتماعی کشور

درگذشت نابهنگام دوست و همکار ارزشمند وگرامیمان شادروان **جلال افشار** را به اطلاع می رساند .

مجلس ترحیم آن مرحوم روز چهارشنبه چهارم اسفند ماه از ساعت ٦ الی ۸ در خانقاه صفی علیشاه برگزار می گردد .

دکتر گنجی ، دکتر مفخمپایان ، دکتر اشرافی ، غیاثی ، دکتر باستانی ، پاریزی ، دکتر تعلیم ، دکتر بدیعی ، افخمی‌زاده ، دکتر طاهری،دکتر شوقی ، گرکانی ،بنی‌هاشم، سعیدی ، قرهداغی ، باباعسگری، جلالی ، مومنی ، قوی‌دل، رفیعی ، ابومحبوب،علمی ،وفائی ، دکترپرتو ، میرجوادی، دکتر مقدم ، روحانی، صدرگیلانی ، نقاشکار ، دکترممتحن، مجلسی ، غدودی دیلمی .

بازگشت همه بسوی خدا است

با نهایت تاسف درگذشت ناگهانی همسر و پدر و برادر عزیزمان **جلال‌الدین نوری افشار** را دراثر تصادف ماشین باطلاع خویشان‌ودوستان و همشهریان عزیزرضائیه و تهران می رساند .

مجلس ترحیم سعید فقید در خانقاه صفی علیشاه روز چهارشنبه چهارم اسفند ماه۳۵ از ساعت ٦ الی ۸ بعدازظهر و مجلس زنانه نیز همزمان برای بانوان در همان محل‌دایر خواهد بود .

بدری امیرحسینی (افشار) ، سوسن ، ساسان ، و سامان نوری افشار .

ابراهیم نوری افشار ، خلیل نوری افشار ، دکتر مهدی نوری افشار ، بابا نوری افشار ، بهجت‌امیرحسینی، فخری اعلامی (امیرحسینی)،دکتر سید فخرالدین‌امیرحسینی، شمس‌الدین امیرحسینی ، دکتر بیژن اعلامی ، علی‌اکبرناصح، علی‌اصغر ناصح،محمد معزی ، دکتر حمید معزی ، محمدعلی یاوری ، انتظامی ، جهانگیری ، فتحی ، دکتر ناصرکاظمی، خواجه‌نوری ، فدوی ، جمشید مجتبائی ، دکتر امینی ، مهندس علی اسلامی ، صادق سمیعی ، لطفی ، صرافی ، پازوکی ، دکتر صدری ، شریعتمداری ، غفوری ، شکوهی، بامگرنل .

اطلاعات ـ مصیبت وارده را به خانواده های‌عزادار بویژه بازماندگان آن مرحوم تسلیت میدهد .

یادبود

با کمال تاسف و قلبی اندوهمند باطلاع وابستگان و آشنایان و دوستان میرساند ، که بزرگ خاندان ضیغمی **آقای ماشاءالله ضیغمی** ندای حق را لبیک گفته و به سرای باقی شتافته است ، بیاد آن روانشاد خیر و انسان‌دوست از ساعت ۱۵ الی ۱۷ روز چهارشنبه ٤ر۱۲ر۲۵۳۵ برمزارش در صحن حضرت عبدالعظیم آرامگاه رحمتی آئین سوگ و تذکر برگزار می گردد .

خانواده های : ضیغمی ، حریری ، براتی ، سه‌کنجی، شهروز ، طلسمی ، دلخواه ، یاوری، ملکی‌زاده ،نصیری، گرامی ، معمارکاشانی ،منصوری ، صبری ،شیوا ،مشکوتی.

مراسم چهلمین روز درگذشت شادروان سرتیپ عبدالله‌دادور پنجشنبه پنجم اسفند از ساعت ۱۷ در منزل آن شادروان خیابان صفی‌علیشاه برگزار می‌شود حضور خویشان و دوستان‌موجب کمال تسلی بازماندگان خواهد شد .

خانواده های دادور- اعتمادی ـ مشاور

یکسال گذشت : یکسال پردرد و غم که هرلحظه‌اش را با یاد و اندوه تو سوختیم .

روز چهارم اسفندمصادف با اولین سال خاموشی پدر عزیزمان شادروان **سید رحمت‌اله طیبی نیاکی** است بهمین‌مناسبت‌مجلس‌یادبودی در روز چهارم اسفند با حضور خانواده و فامیل و دوستان برمزار پدرم برگزار میشود شرکت سروران گرامی موجب تسلی است .

آمل - به‌آذین - علی طیبی

روز پنجشنبه ۵ اسفند مصادف با سالگرد برادر ارجمندم شادروان **سید محمدتقی نوری رضوی** طاب‌ثراه بوده هزینه سالگرد حسب وصیت صرف امور خیریه خواهد شد و مراسم سالگرد در مزار آن مرحوم در ساعت ۱۰ صبح انجام میشود .

میرمحمدعلی نوری رضوی

تسلیت

بانهایت تاسف درگذشت‌شادروان حاج اسدالله ثنائی آشتیانی پدر ارجمند آقای دکتر محمدرضا ثنائی را از جانب خود و همکاران تسلیت عرض نموده ، آمرزش روح آن مرحوم و بقاء و دوام بازماندگان را از خداوند بزرگ مسئلت دارد .

امیرعلی شیبانی

بانهایت تاسف درگذشت آقای حاج عبدالله توسلی را به بازماندگان آن فقید سعید مخصوصا به فرزند ایشان آقای محمدعلی توسلی تسلیت میگوئیم .

دبیران و دانش‌آموزان دبیرستان جهان‌آرا

جناب آقای اوحدی نماینده محبوب همایونشهر در مجلس شورایملی

اعضاء شرکت تعاونی‌خبازان همایونشهر و حومه‌با کمال تاسف فوت مادر گرامیتان را تسلیت عرض نموده و شادی روح آن فقیده سعیده وبقاء عمر سرکار و خاندان محترم را ازخداوند متعال مسئلت دارند .

مدیر عامل شرکت تعاونی خبازان همایونشهر وحومه رمضان رحیمی

جناب آقای دکتر محمدرضا ثنائی

کارکنان و همکاران مرکز خدمات درمانی خود را در سوگ بزرگ درگذشت پدر گرامتان شریک و همدرد میدانند .

دکتر سهراب غفاری

تسلیت

جناب آقای ایرانپور جزنی

بانهایت‌تاسف مصیبت‌وارده‌را تسلیت عرض می‌نمائیم .

صالح. غازیکیان. مظفریان . پیشخوانی

آـ۳٦۷۰۹

جناب آقای خانیان مدیرعامل محترم شرکت فرگاز

درگذشت شادروان عبدالله توسلی رئیس هیئت مدیره آن شرکت موجب کمال تاسف و تاثر گردید.

بدین‌وسیله سندیکای توزیع‌کنندگان گاز مایع مراتب تسلیت عمیق خود را به‌جنابعالی وکارکنان شرکت فرگازتقدیم میدارد .

سندیکای توزیع‌کنندگان گاز مایع ایران

جناب آقای خسرو معاونی

مصیبت وارده را صمیمانه تسلیت گفته بقاء عمر شما و خانواده گرامیتان را از خداوند متعال مسئلت داریم.

موسسه عبدالعزیز فرمانفرمائیان وهمکاران قسمت‌شهرسازی

جناب آقای مهندس فریدون غفاری

باکمال تاثر فوت مادر گرامیتان را تسلیت گفته و مراتب همدردی خود را اعلام میدارد .

موسسه عبدالعزیز فرمانفرمائیان و همکاران - ژانتسانوکیان

جناب آقای مهندس فریدون غفاری

همکاران شمادرقسمت شهرسازی موسسه عبدالعزیز فرمانفرمائیان خود را در ماتم مرگ مادرتان شریک دانسته و مصیبت وارده را به آنجناب و خانواده گرامیتان تسلیت میگویند .

باندوه فراوان ضایعه اسفناک درگذشت ناگهانی فقید سعید علیین آرامگاه آقای‌حاج‌میرزا عبداله توسلی‌آنراد مرد بافضیلت وخیر بنام که در همه‌جا آثار خیر باقی گذاشته خاصه خدمات ارزنده‌ای‌که‌در گورستان جدیدبهشت‌معصومه قم (ساختمان غسالخانه که به‌اتمام رسانده) روانش شاد و خانه‌اش آباد باد، به‌کلیه فامیل محترم توسلی و آقازاده‌هایشان تسلیت عرض نموده بقای عمروتوفیقات بازماندگان را ازخداوند متعال جلت‌عظمته خواهانیم .

هیئت امنای بهشت معصومه قم- حاج محمد عبدالهی. حاج سیدتقی برقعی . حاج سید احمد شریعتی . حاج فتح‌اله گائینی .

آـ۸۸۵۳

با نهایت تاسف وتاثر درگذشت **بانو صغری موسوی** را بعموم بازماندگان بالاخص حضرت آیت‌اله آقای حاج سید محمد موسوی واعظ شهیر وآقای حاج سید محمود موسوی واعظ وآقای سید نقی موسوی و آقای سید احمد موسوی فرزندان آن مرحومه تسلیت عرض نموده بقای عمر وسلامتی آن‌سروران محترم و خانواده‌های‌وابسته را از خداوند مسئلت دارم .

شهر ری ـ حاج محمد هژبری

آقای مهندس قاسم بصیری

بانهایت تاسف مصیبت وارده را تسلیت گفته خود را درغم شما شریک میدانم .

محسن سرودی

مادر عزیز سرکار خانم محبی

قلبهای همه ما درغم جانکاه شما افسرده است

اول خدمات دبیرستان اخگر

جنابان آقایان عبدالله ـ عطاءالله ـ احسان‌الله مقوم و ابراهیم ربانی

بانهایت تاثر مصیبت وارده را تسلیت عرض می‌نمایم بقاء عمر بازماندگان را از خداوند یکتا خواهانم .

متحدیان

جناب آقای مهندس امیرمسعودی

هیئت‌مدیره و کارکنان شرکت ساختمانی سنگین بانهایت تاسف درگذشت عموی بزرگوار آنجناب راتسلیت می‌گویند.

درگذشت مردباتقوی و فضیلت آقای حاج‌عبداله‌توسلی که‌عمر خودرا در راه خدمت به مردم مستمند گذرانده است از طرف هیئت موسسین درمانگاه خیریه ولی عصر (ع) به خاندان محترم تسلیت میگویم .

دکتر محمدملک

فوت ناگهانی آقای صادق نوروزشاد که در درمانگاه خیریه ولی‌عصر (ع) بمردم مستمند خدمت نموده‌اند از طرف هیئت موسسین درمانگاه به خاندان محترم تسلیت میگویم.

دکتر محمدملک

جناب آقای نقی موسوی

ضمن عرض تسلیت در سوک بزرك آن‌دوست دیرین خودرا سهیم میدانیم.

هوشنك شریف- فرهنك شریف

همکار محترم‌آقای ناظری

کارکنان امورمالی شرکت‌افست «سهامی عام» مصیبت وارده رابه جنابعالی وخانواده شماصمیمانه تسلیت عرض‌مینمایند.

کارکنان امورمالی شرکت‌افست «سهامی‌عام»

همکار محترم جناب‌آقای محمدآریا

بانهایت تاثر و تاسف فوت همسر گرامیتان را تسلیت عرض‌نموده‌و خودرا در غم‌شما شریك میدانیم.

هیئت‌مدیره سندیکای کارگران کارخانه ایران‌یاسا

همکار گرامی آقای مهندس امیر سید احمدی

با نهایت تاسف مصیبت وارده را تسلیت عرض‌نموده بقای عمر جنابعالی و خانواده محترم را از خداوند مسئلت داریم .

کارمندان پژوهش و آزمایشگاههای شرکت‌ملی‌نفت‌ایران

آقای محمدآریا

کارکنان شرکت ایران یاسا مصیبت وارده را به شما و سایر بازماندگان صمیمانه تسلیت گفته وشریك اندوه‌سرکار میباشند.

همکار عزیز آقای اصغر کلانتری

مصیبت وارده راتسلیت گفته بقاء بازماندگان آن مرحوم را خواستاریم.

شرکت سهامی پشم شیشه‌ایران «عام»

جناب آقای صالح اسپرهم

مصیبت وارده رابشماو خاندان محترم تسلیت میگوئیم .

علاءالدین ایران «شرکت سهامی عام »

همکار محترم جناب‌آقای محمدآریا

بانهایت تاثرو تاسف فوت همسر گرامیتان راتسلیت عرض نموده وخودرا در غم‌شما شریك میدانیم.

گروه سرپرستان کارخانه ایران یاسا

دوست عزیز پیرنیائی آقای مصطفی جابری

بدین وسیله مراتب همدردی و تسلیت خودرا بمناسبت درگذشت پدر ارجمندت ابراز میداریم و از خداوند متعال آمرزش روح‌آن شادروان و سعادت و تندرستی بازماندگانش را مسئلت داریم.

ازطرف دوستان دبیرستان پیرنیا -علی هاشمی

آقای اصغر ربیعی

کارکنان اداره کل حفاری و سرویسهای فنی مصیبت وارده را بهمکار خود صمیمانه تسلیت میگویند .

جناب آقای مهندس احمد ناجی جوادی

کارکنان اداره کل حفاری و سرویسهای فنی مصیبت وارده را بجنابعالی و خانواده گرامیتان صمیمانه تسلیت می‌گویند .

جناب آقای جبار کاتب

باکمال تاسف درگذشت آقای ابراهیم صمصامی‌شیرزاد را که از وکلای مبرز و خدمتگزار دادگستری بوده‌اند به جنابعالی و خانواده محترم تسلیت عرض میکنیم .

نطنز - احمد کمال‌لو - احمد زکی زاده - هدایت‌الله بیگری - اکبر پورسعید - فریدون رضائی - عزت‌الله ایراندوست - هوشنگ نفیسی - غلامعلی بختیار- عزت‌الله صیادی - محمود نظری - قنبرکاشیان - عنایت‌الله‌حسینی محمدرضا نصوحی - محمدجواد ابراهیم پور - بیژن امینی هنجنی - سهراب جمشیدی .

هیئت بزرگ زنجیرداران مرکزی طهران بازار

ضایعه بسیار اسفناک و تاثرانگیز درگذشت ناگهانی فقید سعید آقای حاج میرزا عبدا... توسلی رادمرد بزرگ که عمری باتقوی و پرهیزکاری موفق بانجام خدمات‌بزرگ در راه اسلام و اهلبیت نبوت گردیده بود دعوت حق را لبیک . این مصیبت جانگداز را که موجی از غم و اندوه برقلوب اقوام و دوستان وارد نمود بخاندان جلیل آن مرحوم خصوصا فرزندان گرامشان و هیئت محترم بنی‌فاطمه تسلیت عرض میکنند .

حاج علی خشنود

جناب آقای رحمت‌اله جزنی

باکمال تاسف درگذشت مادر گرامیتان را تسلیت عرض نموده بقای عمر جنابعالی و خانواده محترم را از خداوند متعال مسئلت مینماید .

عطاءاله صفائی - مرکز برنامه ریزی آمایش سرزمین

دوست و همکار گرامی جناب آقای دکتر پرویز سنگ

درگذشت خلدآشیان مادر گرامی و نیکوکارتـان را حضور شما و فامیل های محترمتان تسلیت‌عرض مینمائیم.

دکتر رضا معظمی - دکتر عبدالحسین شیخ - دکتر جلال وثیق - دکتر قاسم بهزادی - دکتر هوشنگ معظمی- دکتر مجتبی فاطمی - دکتر مهدی قوامیان - دکتر مدنی- دکتر محمدعلی شیخ - دکتر حبیب‌اله ثمری .

با اظهار تاسف فوت مرحوم جلال‌الدین نوری افشار صاحب‌منصب قدیمی وپر ارزش آموزش وپرورش کمبیست و پنج سال بهترین زمان عمر خودرا عهده‌دار در امور آموزش و پرورش در دبیرستان البرز بود بخانواده آن مرحوم اختصاصا بههمسر وسه فرزند وبرادران گرامی‌او تسلیت عرض نموده وسلامت کلیه آن فامیل محترم را خواستاریم .

کارکنان دبیرستان البرز

جناب آقای حاج سید محمد موسوی

مصیبت وارده را بشما و سایر بازماندگان صمیمانه تسلیت عرض مینمائیم .

برادران تهرانی‌راد

دوست و همکار گرامی آقای شاهین داودیان

مصیبت وارده را به شما و خانواده محترمتان‌تسلیت می گوئیم .

کارمندان دفتر مرکزی شرکت پلاسکوکار

آقای دکتر مهدی نوری افشار

با نهایت تاسف درگذشت برادر گرامیتان را به شما تسلیت عرض می نمائیم و بقای عمر بازماندگان را ازخداوند بزرگ آرزومندیم .

کارمندان درمانگاه جلالی

جناب آقای حاج اسداله عسگری

فقدان جناب آقای حاج میرزا عبداله توسلی موجب تاثر و تالم همه ما گردیده ، ضمن عرض تسلیت بقـاء آنجناب و خاندان محترم توسلی را از درگاه ایزد متعال خواهانیم .

هیئت مدیره و کارکنان شرکت سهامی خاص بابکو

هیئت مدیره وکارکنان شرکت سهامی خاص‌یونی‌ترانس

جناب آقای دکتر جزنی ـ استاد ارجمند

تسلیت مرا بپذیر .

اعظم کاتوزیان دانشجوی سال سوم تاریخ

دوست عزیز جناب آقای ضیاءالدین مهریاری

همکارانت در غم بزرگ شما شریک هستند وتسلیت می‌گویند . **مرکز آموزش تکاوران دریائی منجیل**

جناب آقای غلامحسین حجت مدنی

مصیبت وارده را تسلیت می‌گوئیم .

داریوش و منوچهر حکمت‌شعار

آقای دکتر حسن موحدی

بانهایت تاسف مصیبت وارده را تسلیت می‌گوئیم.

خانواده های : کشاورزی ـ غفوری ـ دهقان ـ جناب ـ شکرگزار .

آقای محمد غمین

بانهایت تاسف مصیبت وارده را بجنابعالی تسلیت میگوید .

بیمه ساختمان و کار (شرکت سهامی عام)

مجالس وعظ و سوگواری

سخنرانی در مهدیه نظام‌آباد

بمنظور بزرگداشت تعالیم الهی و ترویج شریعت محمدی (ص) بمدت یک هفته از تاریخ ۳ر۱۲ر۳۵ الی ۱۰ر۱۲ر۳۵ دانشمند محترم و واعظ شهیر جناب آقای حاج شیخ احمد کافی از ساعت ۹ الی ۱۰ بعد از ظهر سخنرانی میفرمایند .

الاحقر محمدجواد منطقی واعظ

نشانی ـ سبلان جنوبی ـ مهدیه نظام‌آباد

سپاسگزاری

بدینوسیله از بستگان آشنایان و دوستان کمباتشریف فرمائی وشرکت در مراسم تشییع جنازه ،مجالس ترحیم و شب هفت مرحوم **حاج بیوک آقا دستمالچی تبریزی** یا وسیله تلگراف و اعلام درجراید مارا مفتخر وباراین مصیبت رابرای ما سبک ساختند، صمیمانه تشکر و سپاسگزاری مینمائیم.

چنانچه بعلت تالمات روحی توفیق عرض سپاس حضوری دست ندهد پوزش میطلبیم .

اکبر ـ عباس ـ رضا ـ محمود ـ احمد ـ غلام دستمالچی تبریزی و خانواده های وابسته

مرگ همسر و پدر عزیز از دست رفته **دکتر نصرت‌الـه صدریان** جانکاه بود وتلخ بود. آنچه برزخم دل مرحبودهمدردی ولطف بیحدی بودکه ازطرف دوست ، آشنا، خویش بیدریغ نثار دلهای بدردآمده ما گردید. زبان تشکر کوتاه است و قدرت جوابگوئی نیست شاید بهتر باشد کمدر برابر همه‌آنها کمباما با مردمی تمام رفتار کردند سکوت کنیم باشدکه این سکوت‌دریائی از سپاسگزاری تلقی شود .

الیزابت مستوفی - لیلی ، فرشته ، بیژن ، منوچهر ، فریفته ، بهشته صدریان ، دکتر منصور وفائی ،بهروزگشتاسب، صبا میرجهانگیری

بدینوسیله از بستگان و دوستان و همکاران و سروران گرامی که در مراسم تشییع و مجالس ختم وشب هفت مادر عزیز از دست رفته‌ام **همدم سجادی نژاد** شرکت فرموده یا بوسیله تلگراف و درج در جراید بار این مصیبت را برای ما سبک ساختند صمیمانه سپاسگزارم و اگر در اثر تالمات روحی نتوانستم پاسخهای فرد فرد خانواده های محترم را تقدیم دارم پوزش میطلبم .

حسن سجادی نژاد

از بستگان و دوستان و همکاران ارجمندی که در سوگ مادر عزیزمان و اندوه بزرگ ما شرکت و همدردی فرموده‌اند بدینوسیله سپاسگزاری مینمائیم و چنانچه بواسطه تالمات روحی بعرض سپاس حضوری نتوانستیم نائل آئیم پوزش میطلبیم .

خانواده صبحی

بدینوسیله از همه سروران ارجمند ـ دوستان ـ اهالی محترم قریه احمدآباد و خویشان گرام که درمراسم تشییع و تدفین و نیز در مراسم ختم و هفتم پدر عزیزمان شادروان **حاجی میرزا علی‌آقا کوچکزاده** یزدی با تشریف فرمائی خود ویا وسیله جرائد و تلگرام و نامه ابراز تفقد و همدردی فرموده‌اند سپاسگزاریم چنانچه بعلت تالمات روحی آنجور که شایسته و بایسته است نتوانیم پاسخ محبتهای یکایک خانواده های محترم را تقدیم و در شرفیابی تاخیری رخ‌دهدبدینوسیله عذرخواهی مینمائیم .

خانواده های کوچکزاده یزدی

بقیه آگهی های تسلیت در صفحه ۲۵

تقویم اطلاعات

ساعات شرعی
استخراج دکتر ریاضی کرمانی

سه شنبه ـ سوم اسفند ماه ۲۵۳۵
سوم ربیع‌الاول ۱۳۹۷ ـ بیست‌ودو مفوریه ۱۹۷۷
اذان مغرب . . . . . ساعت ۶ و ۸ دقیقه
اذان صبح (فردا) . . ساعت ۵ و ۱۲ دقیقه
طلوع آفتاب (فردا) . . ساعت ۶ و ۴۳ دقیقه
ظهر شرعی (فردا) . . ساعت ۱۲ و ۱۹ دقیقه
اذان مغرب (فردا) . . ساعت ۶ و ۹ دقیقه

تسهیلات جدید برای مسافران نوروزی راه‌آهن

★ تکنیسین های خطوط راه‌آهن پس‌از گذراندن دوره های عالی مهندس راه‌آهن میشوند

برنامه های رفاهی نوروزی راه‌آهن دولتی ایران امروز اعلام شد.

براساس این برنامه در ایام نوروز سرپرستی هریك از قطار های مسافربری بعهده یکی از کارکنان ارشدراه‌آهن دولتی‌ایران گذاشته میشود.

در هریك ازنواحی راه‌آهن کلاس های تربیت تکنیسین خط تشکیل میشود که پس‌از طی دوره های عالی به‌آنها عنوان مهندس‌راه‌آهن داده خواهدشد.

سمینار مدیران کل ادارات مرکزو نواحی راه‌آهن دولتی‌ایران که باحضور رئیس کل ومعاونان راه‌آهن در ناحیه راه‌آهن شمال تشکیل گردیده‌بودیکدار خودپایان داد.

دراین سمینار در مورد برنامه های نوروزی ، مسائل فنی‌راه‌آهن و مسائل مربوط به سیاست های صرفه جوئی در هزینه ها بحث‌و تبادل نظرشدو تصمیمات زیراتخاذ گردید :

بمنظور رفاه مسافران نوروزی برای هر قطار یکی از کارکنان ارشد راه آهن بعنوان سرپرست تعیین خواهدشد، که مشخصات او قبل از حرکت قطار اعلام می شود تا درصورت بروز مشکلات احتمالی در رفع آنها بکوشد.

در زمینه تنظیم‌و اجرای برنامه تعمیرات خطوط راه آهن دولتی ایران بزودی کلاس های تربیت تکنیسین خط در هریك از نواحی راه‌آهن براساس ضوابط ومقررات مربوطه تشکیل خواهدداد.

فارغ‌التحصیلان این کلاس‌ها میتوانند باطی دوره های عالی‌عنوان مهندس راه‌آهن را کسب نمایند.

همچنین بمنظور استفاده از ماشین آلات فنی و خدماتی ، تصمیم گرفته شد یکدار لازم آموزش ضمن خدمت داده شود.

در زمینه جلوگیری ازضایعات بارعایت کامل‌صرفه‌جوئی‌ازوسایل و امکانات‌پرسنل موجود حداکثر استفاده‌و بهره برداری بعمل‌خواهد آمدو این برنامه بطور کامل و مداوم پیگیری خواهدشدتا ازبهدر رفتن نیروی انسانی وعدم استفاده از وسایل و امکانات جلوگیری بعمل آید.

راه‌آهن دولتی ایران همچنین از خریدوسایل و لوازم غیرضروری اداری در سال آینده جلوگیری میکند و در خرید لوازم و وسایل یدکی غیر ضروری نیز صرفه ـ جوئی بعمل خواهدآورد.

دراین سمینار همچنین اعلام شدکه:

در مورد پرداخت اضافه کار و فوق‌العاده ماموریت کارکنان‌دقت بعمل خواهد آمد و ترتیبی داده میشود که در مقابل پرداخت‌اضافه کار ، حداکثر استفاده از بازدهی کار کارکنان بعمل آید.

۲ میلیون تن سنگ طلادر «موته» وجوددارد

بهره‌برداری از معادن طلای موته که در نزدیکی اصفهان‌قرار دارد بزودی آغاز خواهد شد و بهمین منظور قراردادی برای‌ایجاد کارخانه ذوب‌طلا بین‌شرکت‌سهامی کل معادن و ذوب فلزات ایران،با سازمان گسترش‌ونو سازی‌صنایع ایران که هر دو سازمان وابسته بوزارت صنایع هستند بامضاء رسیده است .

این مطلب را مهندس رضازند مدیر عامل شرکت سهامی کل معادن‌وذوب فلزات ایران بمناسبت پنجاهمین سال شاهنشاهی پهلوی وسالروز تاسیس این شرکت در یك مصاحبه مطبوعاتی اعلام کرد .

مهندس زند گفت : ذخایر شناسائی شده این معدن‌تاکنون بیش‌از ۲ میلیون تن بوده که در هرتن از سنك معدن موته ۸ گرم طلا وجود دارد و چون معدن‌طلای موته اقتصادی است برای‌استخراج وذوب‌طلای‌آن بزودی دراین ناحیه یك کارخانه «میا نوراسیون» که طلا را از سنك معدن جداخواهد کرد، ایجاد میشود،مقدمات‌احداث کارخانه فراهم شده است .

مهندس زند افزود : تاکنون ۱۰۰ هزار تن سنك معدن« طلای «موته» استخراج گردیده و آماده تحویل‌به‌کارخانه‌برای‌بدست‌آوردن طلا است وپیش‌بینی میشود که ذخایر معدن طلای موته بیش از ۲ میلیون تن باشد، بهمین‌جهت اکتشاف در اطراف این معدن و ناحیه موته ادامه دارد . مهندس زند ضمن به‌فعالیت‌های‌این‌شرکت اشاره کردو گفت : درحال حاضر ازطرف وزارت صنایع‌و معادن ۱۵۱ پروانه اکتشاف و۸۷ پروانه بهره برداری در اختیار این شرکت‌قرار گرفته است .

نخست‌وزیر در کمیسیون بودجه مجلس گفت :

بودجه‌امسال تر ازنامه فعالیت‌مردم‌ایران‌است

★ مسئله مصرف بیهوده را که مورد ایراد است نمی‌توان باوضع قانون‌حل‌کرد

★ صنایع ایران را باید با همین «ریال» مردم ایران ایجاد کرد

آقای هویدا نخست وزیر در جلسه دیروز کمیسیون بودجه. در عکس دکتر دادفر رئیس و چند تن از اعضای کمیسیون بودجه دیده میشوند.

آقای هویدا نخست‌وزیردیروز در مباحثات کمیسیون‌بودجه‌مجلس شورای ملی طی سخنانی درپاسخ اظهارات نمایندگان تاکید کرد که این بودجه نشان دهنده‌انتظارات مردم ودر عین‌حال منعکس کننده تلاش مردم ایران درراه سازندگی وعمران ملی است .

نخست‌وزیر با اشاره به ارقام اولین بودجه‌ای که ۱۴ سال پیش تقدیم مجلس شد و بودجه‌ای که دیروز به مجلس داده شد اظهار داشت اساس سیاست ماکمک به ایجاد یک جامعه مرفه است و طی این سالها همیشه این هدف را در برنامه‌هاوبودجه خود تعقیب کرده‌ایم. مابه‌دنبال جامعه‌ای‌هستیم که درآن هر فردی از مواهب زندگی برخوردار باشد وبخصوص افرادی که در آمد کمتری دارند به درآمدهای بیشتر دست یابند و این هدفی است که سیاست های مالیاتی مانیز براساس‌آن‌تنظیم شده است.

نظارت برعملیات اجرائی

نخست‌وزیرتمام اعضای‌کمیسیون بودجه و نمایندگان مجلس شورای ملی را به موشکافی بیشتر در رسیدگی به لایحه بودجه دعوت کرد واظهار داشت هر بودجه‌ای نمایانگریککار در یک مقطع زمانی محدوداست ولی‌برای داشتن‌یکدید بزرگ‌بایدمجموع بودجه‌ها وبرنامه های عمرانی را درمد نظرقرارداد.

نخست‌وزیر افزود این ترازنامه دولت نیست بلکه ترازنامه ملت و نتیجه‌تلاش و کوشش فرد فردمردم ایران است.

آقای نخست‌وزیر افزود که فرمانده ما خطوط پیشرفت مملکت را ترسیم فرموده‌اند وما اکنون‌می دانیم که به چیز زیربنائی احتیاج داریم . نخست‌وزیر با اشاره به اهمیت نظارت برعملیات اجرائی نقش کمیسیون شاهنشاهی را در این زمینه برشمرد وازاین‌کمیسیون به عنوان بازوی نیرومندی‌درنظارت برطرحهای زمان‌بندی‌شده یاد کرد واظهار داشت تشکیل این‌کمیسیون یک گام بزرگ در این مرحله از انقلاب ایران به شمار می‌رود.

مصرف بیهوده

نخست‌وزیر افزود که تشکیل یک بازار مصرف زیر بنائی است که برای تولیدات‌صنعتی‌وکشاورزی کشور بوجود می‌آید ولی آنچه که مطرح ومورد ایراد است‌مصرف بیهوده است واین مسئله‌ای است که نمی‌توان آن را باوضع قانون حل کرد، بلکه باید روحیه لازم را درمردم بوجود آورد.

نخست‌وزیر اهمیت‌برنامه های ملی ایران را درگسترش صنایع تاکید کرد وبا اشاره به توسعه صنایع فولاد و نیروگاههای اتمی افزود خوشبختانه صنایع فولاد ما برخلاف نظر بعضی ازکارشناسان خارجی اینک بخوبی‌توانسته است با قیمت‌های جهانی فولاد رقابت کند.

نخست‌وزیر اظهار داشت اعلیحضرت رضاشاه کبیر راه‌آهن سراسری ایران را باافزایش چند ریال‌به قیمت شکر احداث کردند وامروز هم باید صنایع ایران را با همین ریالهای مردم ایران ایجاد کرد و گسترش دادودرهرحال‌باید مرحله صنعتی شدن کشور را در مدت زمان کوتاه به انجام برسانیم.

آقای نخست‌وزیر افزود اگرما طی سیزده سال توانسته‌ایم به این مرحله ازپیشرفت برسیم بی شک خواهیم توانست باهمان سرعت به دروازه های تمدن‌بزرگ نیزبرسیم.

نخست‌وزیر از جوانان کشور به عنوان گنجینه های بزرگ ایران یاد کرد واظهار داشت جوانان ایرانی وطن پرست وشاهدوست و علاقمندبه‌پیشرفت کشورشان‌هستید وهرگز نباید به رفتار آن عده معدودی که درخارج ازکشور آلت دست بیگانه قرار میگیرند توجهی کرد. خوشبختانه اکثریت جوانان ما که درخارج تحصیل میکنند با شوق خدمت به کشور واندوختن معلومات امروزی به ایران باز میگردند .

نخست‌وزیردر پایان سخنان خود اظهار داشت لایحه‌بودجه‌ای که تقدیم شده است درواقع پیش‌نویس بودجه است واینجاست که باید باهمکاری دولت ونمایندگان مجلس لایحه نهائی بودجه باتوجه به هدف های آن به‌تصویب برسد. موفقیت ما موفقیت‌ملت ایران است واین پیروزیها است که مارا به دروازه های تمدن بزرگ نزدیک خواهد کرد .

پس ازسخنان آقای نخست‌وزیر بحث در تبصره های بودجه آغاز شد و جلسات کمیسیون تاپایان بررسی لایحه صبح‌ها و بعدازظهر ها ادامه خواهد داشت .

۲۲ تبصره

تا امروز ۲۲ تبصره از ۸۷ تبصره لایحه بودجه‌سال ۲۳۶ کل کشور از تصویب گذشت و ازامروز رسیدگی به بودجه سازمان های مختلف آغاز گردید و ابتدا بودجه نخست وزیری و سازمان امور اداری‌مطرح و مورد رسیدگی قرارگرفت.

مابه التفاوت آب‌بهای مساجد و گرمابه‌ها را دولت‌میپردازد

دولت مابه‌التفاوت آب‌بهای مصرفی گرمابه ها و مساجد را بعهده گرفت ودرسال آینده ۵۵ میلیون با ۳۸۷ زار ریال‌به همین منظور به سازمان آب منطقه‌ای تهران پرداخت‌خواهد کرد. براساس لایحه بودجه سال ۲۵۳۶ دولت اعتبارخاص برای این‌مابه‌التفاوت تخصیص داده است .

این مبلغ بابت ۵۰ درصد تخفیف آب بهائی است که سازمان آب منطقه‌ای تهران برای مساجد و گرمابه ها قائل شده‌است زیرا که مساجد فاقد درآمد و موقوفه می‌باشد ،و گرمابه ها نیز به لحاظ مصرف زیاد چنانچه بخواهد برابر نرخ تعرفه جدید سازمان آب بهای آب مصرفی خود را بپردازد برای صاحب گرمابه مقرون به صرفه نیست .مساجد نیز علاوه بر تخفیف ۵۰ در صد بهای آب مصرفی هزینه انشعاب آب نمی‌پردازند .

دولت براساس‌لایحه بودجه سال آینده مابه‌التفاوت قیمت آب مصرفی مساجد و گرمابه ها راه۵۵ میلیون و ۳۸۷هزار ریال محاسبه و در بودجه منظور کرده است‌که این‌اعتبار در اختیار سازمان‌آب منطقه‌ای تهران قرار خواهد گرفت تا این سازمان بتواند ازمحل اعتبار خود تفاوت بهای آب مصرفی گرمابه ها و مساجد را تامین کند.

تعطیل جمعه گمرکات لغو شد

تعطیل روزهای جمعه گمرکات جنوب‌و غرب تهران‌و همچنین گمرك مهرآباد لغو شد وگمرك مرکز و شمال اعلام کرد به منظور تسریع در ترخیص کالا ازاین پس‌گمرکات جنوب‌تهران و غرب تهران روزهای جمعه نیز باز خواهند بود و ارزیابی کالا دراین‌گمرکات بدون‌تعطیل ادامه خواهد داشت.

همچنین گمرك مهرآباد نیز در تمام مدت ۲۴ ساعت آماده انجام تشریفات‌گمرکی ترخیص کالا میباشد و بازرگانان وواردکنندگان میتوانند در روزهای تعطیل نیز اقدام به ترخیص‌کالا نمایند.

آبهای زیرزمینی تهران به‌ورامین منتقل میشود

برای جمع‌آوری و پائین انداختن سطح‌آب‌های‌زیرزمینی عملیات ساختمانی کانال آب‌بر تهران ورامین زودتر به‌مورد اجزاء گذاشته خواهد شد .

همچنین در امتداد جاده ورامین یک کانال‌زهکشی‌دیگر نیز برای همین منظوراحداث میشود .

حفر کانال زهکشی

درحالیکه بالا آمدن سطح آب‌های زیرزمینی در جنوب شهر از مدتی پیش برای ساکنان این منطقه اشکالاتی پیش آورده است و نیز سطح آب‌های زیرزمینی دراین‌منطقه مرتب رو به بالا آمدن می ـ باشد ، تصمیم گرفته شد قبل‌از احداث فاضلاب تهران باحفر تعداد زیادی چاه در نقاط مختلف تهران و شهرری و سایر نواحی و جلو انداختن عملیات ساختمانی کانال‌تهران ورامین و کانال زهکشی ، آب‌های زیرزمینی جنوب شهر جمع‌آوری و به‌دشت‌ورامین انتقال داده‌شود . با تصویب این طرح عملیات ساختمانی کانال بلافاصله شروع‌خواهد شد .

هزینه عملیات ساختمانی این طرح در طول برنامه ششم حدود ۱۵۰ تا ۲۰۰ میلیون تومان برآورد شده و در طول برنامه ششم، طرح‌مزبور توسعه پیدا خواهد کرد و با استفاده از همین‌اعتبارتعدادی قنات در نقاط مختلف زده می‌شود همچنین در صورت لزوم حوضچه‌هائی برای لجن‌گیری و تصفیه آب‌ساخته خواهد شد که بعد از تصفیه و لجن‌گیری آب‌های زیرزمینی از طریق کانال های مذکور به دشت ورامین برده میشود .

طول کانال تهران ـ ورامین حدود ۳۵ کیلومتر و طول کانال زهکشی۱۰تا ۱۵کیلومتر می‌باشد .

با ساختن کانال‌های مزبور آب مورد نیاز کشاورزی‌دشت ورامین تامین خواهد شد . همچنین مشکل بالا آمدن‌سطح آب‌های زیرزمینی در جنوب شهر نیز قل ازاحداث‌فاضلاب تهران برطرف میشود .

اکباتان
برای تهیه مسکن
حتی گذشت لحظه‌ها نیز بضرر شماست
پس‌انداز ووام مسکن
اکباتان
درحداقل مدت ممکن بشما وام مسکن پرداخت می نماید.
اکباتان به‌سپرده های شما ۸٪ بیش‌ازهمه بانکها بهره پرداخت می نماید
کریمخان‌نش مدیری تلفن ۸۳۵۸۰۱۹

آگهی فروش آپارتمان اداری

تعداد ۸ دستگاه آپارتمان نوساز با سند تفکیکی در بهترین نقطه خیابان عباس‌آباد‌بفروش میرسد . برای کسب اطلاعات بیشتر و بازدید آپارتمانها به‌خیابان‌عباس‌آباد مقابل سوپرشیلان شماره ۱۸۱ ـ ساختمان شهرام مراجعه فرمائید.

٤ دانشجوی ایرانی درمسابقه مهندسی باخلال دندان !

شهروز بناپور و مهران‌خضرا دونفر از دانشجویان ایرانی شرکت‌کننده در مسابقه ساختن پل باخلال دندان

دانشکده مهندسی دانشگاه دولتی «مورهد» ایالات‌متحده هرساله یک مسابقه مهندسی با خلال دندان ترتیب میدهد. درمسابقه امسال این‌دانشکده که چندی قبل با شرکت دانشجویان ایالت مینه‌سوتا و داکوتای شمالی برگزار شد چهار دانشجوی ایرانی نیز شرکت جستند.

مقررات این مسابقه بدین ترتیب است که هر تیم مرکب از دو نفر با استفاده از حداکثر ۵۰۰ خلال دندان و بکاربردن چسب ، اسکلت‌یک ساختمان را بنا کنند. منظور از برگزاری این مسابقه آگاهی شرکت‌کنندگان به مقاومت مصالح ، شیوه برپا کردن یکساختمان، طراحی، محاسبات مهندسی و همکاری با یکدیگر است.

چهار شرکت‌کننده ایرانی بنام‌های نادرجنیدی‌و عبدالرضا انطاق مقام هشتم و شهروز بناپور و مهران خضرا مقام نوزدهم را کسب کردند.

نماینده مجلس شورای‌ملی :

درشبکه‌آبرسانی «ماکو» بجای‌لوله چدنی‌لوله پلاستیکی کارگذاشته‌بودند

تبریز ـ خبرنگار اطلاعات : مسایل مربوط به برنامه‌ششم عمرانی کشور در جلسه‌ای با شرکت نمایندگان انجمنهای دموکراتیک ، معتمدین محل و مسئولان اجرائی شهرستان ماکو مورد بحث و بررسی قرار گرفت .

دراین مراسم، آقای‌موسوی ماکوئی لزوم مشارکت مردم را در برنامه‌ریزی برنامه ششم خاطرنشان ساخت و گفت:

ـ از حیف‌و میل بودجه‌های اختصاصی از طریق نظارت مستقیم سازمانهای اجرائی باید جلوگیری کرد درگذشته‌بعلت سهل‌انگاری مسئولان‌شهرداری، پیمانکار شبکه آبرسانی ماکو در قسمتهایی از شبکه‌آبرسانی شهر که با اعتباری برابر یک میلیون و چهارصد هزارتومان انجام میشد بجای لوله چدنی از لوله پلاستیکی استفاده‌کرد. پس از مدتی‌لوله‌های پلاستیکی پوسید و ضمن قطع آب به شبکه ۴۰ کیلومتری آبرسانی شهر آسیب وارد شد.

آقای ماکوئی در این‌جلسه اعلام کرد بزودی اکثرروستا های نوارمرزی‌ایران وشوروی که درمسیر سدارس‌قرار دارند زیر پوشش شبکه برق قرار می‌گیرند.

دانشگاه ملی تهران

اطلاعیه دانشگاه ملی ایران

از کلیه فارغ‌التحصیلان سال تحصیلی ۲۵۳۰ شاهنشاهی (۱۳۵۰) دانشگاه ملی ایران ، خواهشمند است بمنظور یك مطالعه وسیع همه جانبه در باره گرایش ها ـ نحوه جذب آنان به بازار کار که مربوط به رشته‌های تحصیلی‌مختلف میگردد: نشانی کنونی خودرا به دفتر نظارت و سنجش دانشگاه ارسال‌دارند ویاباتلفن ۲۹۳۰۶۰ تماس بگیرند .

آگهی پذیرش کارآموز

مرکز آموزش حرفه‌ای سیمان تهران برای رشته‌های ماشین آفزار (تراشکاری ـ صفحه‌تراشکاری ـ فرزکاری) ـ برق (الکترو مکانیك) و جوشکاری (گاز و برق) تعدادی کار آموز از طریق مسابقه میپذیرد .
داوطلبان می توانند همه روزه باستثنای روز های تعطیل از ساعت ۸ صبح الی ۲ بعدازظهر حداکثر تاتاریخ ۲۰ر۱۲ر۲۵۳۵ با در دست داشتن مدارك زیر بدفتر مرکز آموزش حرفه‌ای واقع در غنی‌آباد جنب کارخانه سیمان تهران برای ثبت‌نام مراجعه نمایند .
۱ـ اصل ویکبرك فتوکپی مدرك تحصیلی (حداقل ششم ابتدائی)
۲ـ اصل ویکبرك فتوکپی برك خاتمه خدمت یا معافیت ازخدمت نظام وظیفه
۳ـ اصل‌ویکبرك‌فتوکپی شناسنامه
۴ـ چهارقطعه عکس ۴ × ۳

آگهی استخدام درواحد کشت‌وصنعت

واحد کشت وصنعت در گرگان باشخاص زیر احتیاج دارد
۱ـ مهندس تاسیسات‌سردخانه باسابقه کار
۲ـ مهندس دفع آفات باغات سیب باسابقه کار
صبح‌ها بین ساعات ۸ الی ۲ بعدازظهر باتلفن ۶۶۸۸۱۵ مذاکره شود

سردخانه مهرشهر ده نفر تکنیسین برق و تاسیسات فارغ التحصیل هنرستان استخدام‌مینماید. متقاضیان می‌توانند بادر دست داشتن مدارك زیر به آدرس اتوبان تهران ـ کرج ، سردخانه مهرشهر مراجعه نمایند .
۱ـ فتوکپی مدرك تحصیلی ۲ برك
۲ـ فتوکپی‌ورقه‌پایان‌خدمت ۲ برك
۳ـ فتوکپی شناسنامه ۲ برك
۴ـ عکس ۴×۶ ۲ قطعه
۵ـ حداکثر سن ۳۵ سال
تلفن سردخانه : ۲۱۰۵ ـ ۰۲۲۲۱

قانون کار، بسود زنان کارگر دگرگون میشود

شاهنشاه آریامهر در زمینه استفاده هرچه بیشتر از نیروی کار زن ایرانی تاکید فرمودند .

یك اداره کل برای امورزنان کارگر بوجود می‌آید که تمام مسائل مربوط به‌زنان‌کارگر را مورد توجه قرار دهد

برای زنان کارگردر کارخانه ها مهدکودك دائرخواهدشد

زنان کارگر بعد از تصویب قانون جدید کار می توانند ازمرخصی بیشتری‌دردوران بعداز زایمان‌استفاده‌کنندو درصورت تمایل بطور نیم‌وقت بکار بپردازند .

زنان کارگر باید آموزش سیاسی ببینند تا با مسائل جامعه آشنائی پیدا کنند

این گفتگوی خواندنی باوزیر کار را همراه با ده‌ها مقاله ، داستان ومطالب متنوع‌دیگر دراین‌شماره اطلاعات‌بانوان مطالعه فرمائید .

اطلاعات بانوان سه شنبه‌ها منتشر میشود

۸۸۹

حقشناسی ملت از رضاشاه کبیر

شاهنشاه با حالت تأثر بر جنازه پدر بوسه زد و کلیه حاضران در این لحظه به گریه افتادند

بوسه وداع

۱۷ اردیبهشت ۱۳۲۹
پیام اعلیحضرت همایونی
سپاسگذاری پادشاه از ملت

این فرمان دراَخر وقت دیروز از طرف ذات همایونی خطاب به ملت ایران صادر گردید:

مشاهده تاثر و اندوه فراوان عموم هم میهنان و شرکت صمیمانه‌ای که درهنگام تشییع و تدفین جنازه اعلیحضرت پدر تاجدارم نموده‌اند، مایه تسلی خاطر و تقویت روح افسرده من دراین مصیبت میباشد.

ابراز احساسات بی آلایش ملت که از قلبی آکنده از قدرشناسی و مهر و محبت نسبت برادمری خدمتگزار سرچشمه گرفته است، برای روح پاک فقید سعید بهترین پاداش و برای من و سایر خدمتگذاران ایران نیکوترین مشوق درفداکاری است.

اینک با ابراز سپاسگذاری از عموم هم میهنان از درگاه حضرت احدیت توفیق و سعادت همگی را مسئلت می نمایم.

«شاه»

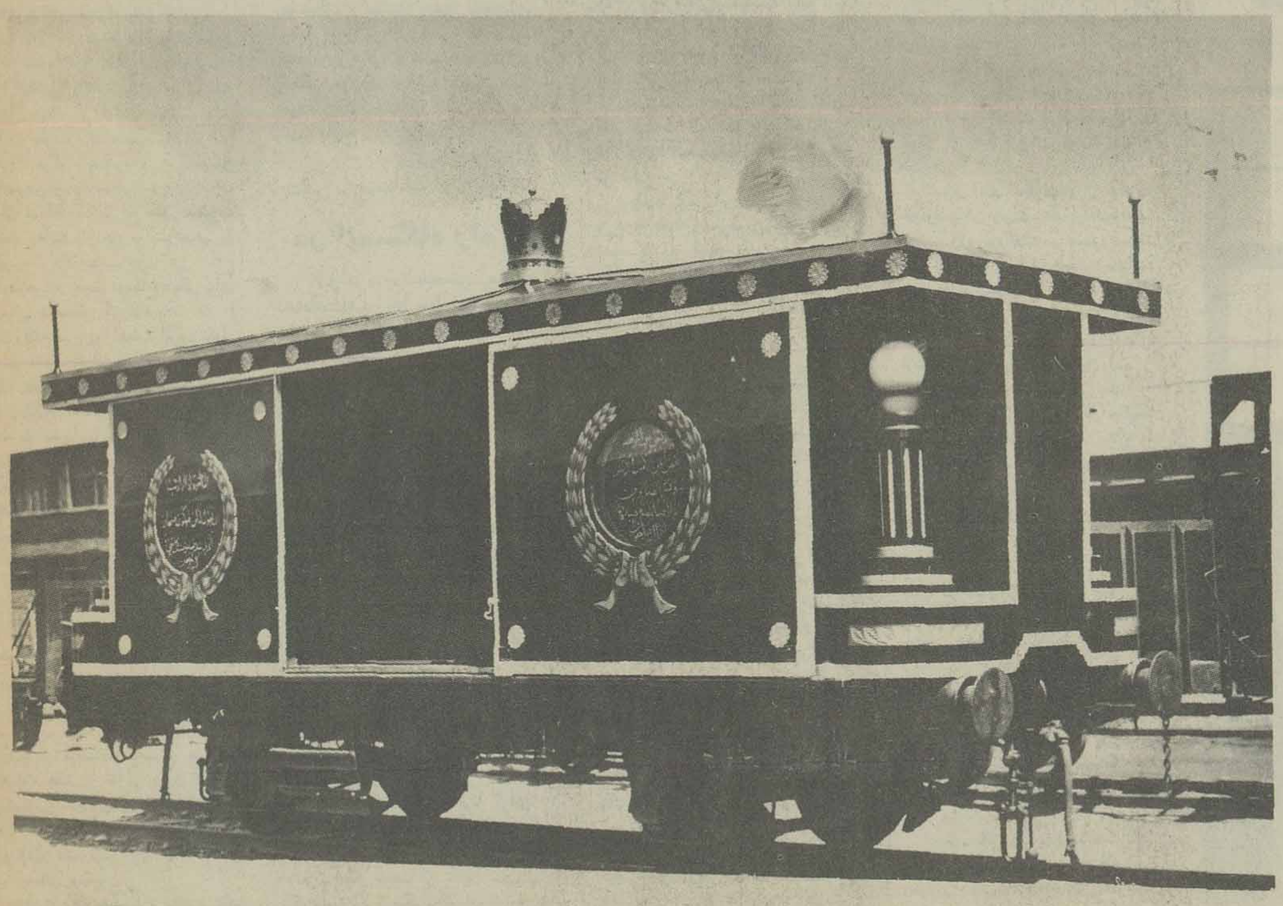

درمراسم تشییع جنازه اعلیحضرت رضاشاه کبیر درتهران یکبار دیگر مردم روزی پرشکوه و درعین حال غم‌انگیز را دیدند.

درمورد حمل جنازه بتهران و همچنین مراسم با عظمتی که با شرکت نمایندگان دولتهای خارجی درتهران انجام پذیرفت دراطلاعات گزارشهای جالبی درج شده که ذیلا باطلاع میرسد.

ازمخبر مخصوص مادرقاهره

شرکت ملت مصر درعزاداری ملت ایران

۱۰ اردیبهشت

تهران - اطلاعات - دراین چند روزه از طرف اهالی مصر نسبت به خانواده سلطنتی و ملت ایران، احساسات برادرانه شدیدی، همراه با تاسف و تالم مشاهده میگردد و بنظر میرسد که ملت مصر نیز مانند ایران خود را دراین سوگواری و تشییع همراه و شریک میداند.

روزنامه اخبارالیوم در شماره دیروز صبح خود - صبح شنبه - نوشته بود براثر مذاکراتی که درهفته گذشته بعمل آمد، برنامه تشییع جنازه اعلیحضرت پادشاه فقید ایران درمصر طوری تنظیم شد که دولت مصر هم بتواند رسماً درمراسم تشییع شرکت کند.

دولت ایران تاریخ ششم ماه مه - شانزدهم اردی بهشت - را برای حمل جنازه از قاهره تعیین کرده بود ولی چون دولت مصر می خواست در مراسم تشییع شرکت داشته باشد و این تاریخ مصادف باروز جلوس پادشاه مصر می باشد، نظر دولت ایران را باین نکته متوجه ساخت و بالنتیجه قرار شد تاریخ دوم ماه مه - سه شنبه دوازدهم اردی بهشت - برای انجام مراسم تشییع در قاهره تعیین گردد.

هیئت ایرانی که برای مشایعت جنازه از طهران حرکت کرده‌اند - والاحضرت شاهپورها و همراهان دیروز بعدازظهر وارد فرودگاه عظیم قاهره موسوم به «هلیوپولیس» شدند.

هواپیمای حامل والاحضرت شاهپورها و همراهان، درساعت چهارده و سی و چهاردقیقه در فرودگاه «هلیوپلیس» قاهره بر زمین نشست و هیئت اعزامی مورداستقبال نماینده مخصوص پادشاه مصر، والاحضرت محمدعلی که سمت ولایتعهدی را دارند قرار گرفت.

والاحضرت محمدعلی که عموی اعلیحضرت ملک فاروق نیز میباشند، باتفاق آقای صلاح الدین بیک وزیرامورخارجه و نمایندگان دربارو وزارت خارجه مصر باستقبال آمده بودند و ازهیئت اعزامی ایران پذیرائی گرمی کردند.

در فرودگاه آقای علی دشتی سفیرکبیر ایران وعده‌ای از ایرانیان حضور داشتند.

پس ازآنکه از طرف نمایندگان رسمی دربار و دولت مصر بهیئت اعزامی تبریک ورود گفته شد، و مراسم احترامات نظامی در فروگاه بعمل آمد و سلام رسمی دوکشور بوسیله دسته موزیک نواخته شد.

والاحضرت شاهپورها دراتومبیل مخصوص والاحضرت ولیعهد مصر قرار گرفته و بطرف سفارت کبرای ایران عزیمت کردند. آقایان علی دشتی و تیمسار سپهبد یزدان پناه و سایر ایرانیان نیز دراتومبیلهای دیگر بدنبال اتومبیل اول حرکت کردند.

درکلیه معابر که پرچمهای دوکشور آراسته شده بود، نسبت به هیئت اعزامی ابرازاحساسات شد.

بقرار اطلاع والاحضرت شاهپورها شب گذشته را درسفارت ایران گذراندند و سایر اعضای هیئت اعزامی در مهمانخانه مجلل ومعروف «سمیرامیس» اقامت کردند.

از طرف دربار مصر رسما اعلام شده است که از والاحضرت شاهپورها پذیرائی رسمی بعمل خواهد آمد و اعلیحضرت ملک فاروق پادشاه مصر دستور داده‌اند که آقای سفیر کبیر مصر در طهران، که ریاست هیئت نمایندگی انکشور را دارند، دسته گل بنام اعلیحضرت ملک فاروق در مراسم رسمی تشییع جنازه اعلیحضرت پادشاه، فقید، نثار نمایند.

آقای حسن عمربیک رئیس دفتر وزارت خارجه از قاهره بهمراه جنازه حرکت و جنازه را تاطهران تشییع خواهد نمود.

سفیرکبیر مصر درایران وحسن عمربیک و دبیرسفارت کبرای مصر درتهران هیئتی را تشکیل خواهند داد که سمت سفارت فوق‌العاده و نمایندگی مخصوص از طرف اعلیحضرت پادشاه مصر را برای شرکت درتشییع جنازه خواهند داشت.

هیئت های نمایندگی دولتهای خارجی درمراسم تشییع

۱۲ اردیبهشت

برای شرکت در مراسم تشییع جنازه شاهنشاه فقید، دول زیر تاکنون هیئت های نمایندگی خود رامعرفی نموده‌اند. این هیئت ها تا آخر این هفته بتهران رسیده و طبق برنامه‌ای که از طرف ستاد ارتش تعیین شده پذیرائی خواهند شد:

کشور هاشمی اردن - ژنرال عبدالقادر باشا الجندی فرمانده لژیون عرب - سرهنگ ۲ ندیم بک سمان - سرگردمحمد اسحق.

افغانستان: آقای سفیرکبیر سردار احمدعلی خان - سرلشکر عبدالقیوم خان - دونفر افسر جزء - ۲۴ نفر سرباز - مامورین پذیرائی: آقایان سرلشگر کوپال - سرهنگ علاء - سروان صدقی - محل پذیرائی: هتل دربند، باشگاه افسران، پادگان عشرت آباد.

اطریش - وزیرمختار آن کشور در آنکارا - محل پذیرائی هتل دربند

ایتالیا: آقای سفیرکبیر - سرهنگ موربوبالدینی - مهمانداران آقایان دریادار بایندر - سروان میرچهانگیری - محل پذیرائی باشگاه افسران.

برزیل: آقای وزیر مختار ان کشور درتهران.

بلژیک: آقای وزیر مختار آن کشور درتهران، سرهنگ پیاده لاوری - مهماندار آقای سرهنگ هوائی امینی - محل پذیرائی باشگاه افسران.

پاکستان: رئیس هیئت آقای سفیرکبیر - سرلشگر ایوب - سرلشگر آجودان - سرهنگ دریائی حمید - سرهنگ ۲ محمدنواز - سروان هوائی اصغر - ستوان ایوب - ستوان محمدامین - یکدسته موزیک ۴۱ نفر - یکدسته ۵۰ نفری سرباز - مهمانداران آقایان سرلشگر عطاپور، سرهنگ پاکروان - سروان خاتم محل پذیرائی باشگاه افسران و پادگان قصر.

ترکیه: آقای سفیرکبیر ترکیه درتهران - سرلشگر اوربای عضو شورایعالی جنگ و رئیس سابق ستادارتش - سرهنگ ۲ جودت تولکای آجودان یکم حضرت رئیس جمهوری، دونفر افسر ۵۰ نفر سرباز - مهمانداران تیمسار سپهبد شاه بختی - سرهنگ مصدقی محل پذیرائی: باشگاه افسران و پادگان قصر

سوئد: آقای وزیر مختار آن کشور درتهران.

سوئیس وزیرمختار آن کشور دریونان، محل پذیرائی هتل دربند

شیلی: آقای مانوئل کارتل سفیرکبیر آن کشور درتهران.

عراق: آقای دکترعبدالله دملوجی سفیرکبیر جدید آن کشور در تهران - یک عضو عالیرتبه آن دولت - یکنفر سرتیپ - یکنفر افسرجزء - یکصدنفر سرباز ازگارد سلطنتی عراق - مهمانداران: آقایان سرتیپ شاهرخشاهی - سرهنگ قریب - سروان نیکوئینیاد - محل پذیرائی مهمانخانه دربند و باشگاه افسران و پادگان قصر.

فرانسه: سرلشکر برتراند فرمانده دانشگاه جنگ فرانسه - بارون دوسنت سوزان - سرهنگ روا - سرهنگ شاونن - مهمانداران - آقایان سرتیپ وثوق - سرهنگ خزائی - ناخدا سوم انوشیروانی - محل پذیرائی باشگاه افسران.

فنلاند - وزیر مختار آن کشور در آنکارا محل پذیرائی هتل دربند

لبنان - وزیر مختار آن کشور درتهران.

مصر - آقای الیاس اسمعیل بی سفیرکبیر آن کشور درتهران آقای محمدحسنی عمربی مدیرکل وزارتخارجه مصر - آقای محمودتوفیق شوشا رایزن سفارت - محل پذیرائی: هتل دربند.

نروژ - اولین سرکنسول آن کشور درتهران.

واتیکان - مونسنیور پاپالاردو نماینده پاپ اعظم درتهران.

هلند - وزیر مختار آن کشور درتهران.

هندوستان - آقای سیدعلی ظهیر سفیرکبیر آن دولت درتهران آقای سرلشگر هویرا - بریگادیه کوشیار - فرمانده دریائی کاتاری - سرگرد دریائی کرشن - ستوان هوائی انجینز - ستوان هوائی ظهیر - مهمانداران: آقایان سرشگر آ. اولی - سرهنگ زند - سرگردمقدم - محل پذیرائی باشگاه افسران.

پذیرائی ازسربازان خارجی

تعداد افراد نظامی کشورهائیکه برای شرکت در مراسم تشییع جنازه شاهنشاه فقید بتهران خواهند آمد، طبق اطلاع بشرح زیر است:

ترکیه ۵۰ نفر سرباز، افغانستان ۳۴۰نفر سرباز، عراق ۱۰۰ نفر سرباز، پاکستان ۵۰ نفر سرباز و۴۱ نفر دسته موزیک.

کلیه این افراد باتفاق (۱۰) نفر افسران جزء درلشکر ۲ پادگان مرکز بدین ترتیب پذیرائی میگردند:

سربازان ترکیه و پاکستان در پادگان بی سیم - سربازان عراق و افغانستان در پادگان عشرت آباد بوسیله افسران لشگر ۲ پذیرائی خواهند شد. برای هر ۵۰ نفر سرباز دوآسایشگاه باتختخواب و وسایل دیگر بترتیب منظمی تهیه شده است و برای هر ۵۰ نفر نیز یک سالون غذاخوری آماده گردیده است.

از نماینده اعزامی اداره بقاهره

طواف جنازه درمکه

۱۴ اردیبهشت

ساعت ۱۲ ظهر دیروز، هواپیمای حامل جنازه اعلیحضرت فقید و والاحضرتین شاهپورها و هیئت حامل جنازه بفرودگاه جده وارد گردید.

در فرودگاه، والاحضرتین امیرفیصل سعود وزیر امورخارجه و فرزند اعلیحضرت ابن سعود بنمایندگی اعلیحضرت، و والاحضرت امیرمشعل کفیل وزارت جنگ و فرزند اعلیحضرت، و والاحضرت امیرعبدالله فیصل فرزند امیرفیصل و همچنین آقایان عبدالله سلیمان وزیر دارائی، وزیر اوقاف و رئیس شهرداری و جمعی از روسای ادارات و رجال و محترمین از جنازه و والاحضرتین شاهپورها و هیئت اعزامی استقبال نمودند. گارد نظامی نیز مراسم رسمی ادای احترام را بجا آورد.

والاحضرتین و همراهان، پس از فرودآمدن از هواپیما، بکاخ مخصوص اعلیحضرت ابن سعود درجده راهنمائی شدند و ناهار را درانجا صرف نمودند.

پس از صرف ناهار، والاحضرتین و اعضاء هیئت، احرام بسته و خود را برای ادای حج عمره آماده کردند.

فاصله بین جده و مدینه بوسیله اتومبیل و درمدت یک ساعت طی گردید

برای حمل جنازه از جده بمدینه، از طرف دولت سعودی اتومبیل مخصوصی که بااندازه‌های معین منظور حمل جنازه ساخته شده بود اختصاص یافته بود

اتومبیل حامل جنازه و اتومبیل‌های همراهان، با تشریفات خاصی از جده بمدینه حرکت نمود ووالاحضرت امیر عبدالله فیصل در معیت هیئت بودند

هنگام ورود جنازه و همراهان

۸۹۰

احساسات مردم تهران

رسید ـ کارگران در اینجا صف کشیده بودند روی بازوی راست آنها نوارسیاه بسته شده بود.

دسته موزیک نیروی پاکستان در نزدیکیهای چهارراه قزوین آهنگ عزارا نواخت.

هواپیمای ارتش برفراز جنازه تمثال شاهنشاه فقیدرا برزمین میریختند انبوه جمعیت با حال گریه و تاثر هنگامی که جنازه از جلو آنها عبور میکرد سررا برهنه نموده و بعلامت احترام خم میکردند.

تهران هرگز چنین جمعیتی بخود ندیده و هرگز چنین سوگواری نکرده بود.

تاچهارراه دروازه قزوین مشایعت جنازه اعلیحضرت فقید پیاده انجام شد و از آنجا اعلیحضرت همایونی و سایر مشایعین سواراتومبیل شدند.

تعداد اتومبیل مشایعین باندازه ای زیاد بود که وقتی رادیو ورود جنازه را بخیابان ری اعلام می کرد هنوز عده زیادی از مشایعین در چهار راه خیابان دروازه قزوین در انتظار اتومبیلشان بودند.

باوجودازدحام بیسابقه‌ای که دیده میشد و متجاوز از پانصدهزار نفر مردم پایتخت برای شرکت درمراسم تشییع شاهنشاه فقید اجتماع نموده بودند مامورین انتظامی بطوری مراقبت داشتند که کوچکترین اخلالی دربرنامه نشد و با تشریک مساعی خود مردم که انصافا امروز مطیع مقررات و دستورات مامورین انتظامی بودند حفظ نظم بی نهایت خوب صورت گرفت.

مخصوصا در موقع سوار شدن اتومبیل هیچکس باور نمیکرد که در ظرف کمتر از یکربع اتومبیل های مشایعین با نظم کامل و با ترتیبی که دربرنامه معین شده بود بحرکت در آیند.

ازچهارراه دروازه قزوین مشایعین سوار ماشین شده و مشایعت سواره انجام گرفت.

نزدیک دانشکده افسری دوطرف خیابان شاگردان دبیرستان نظام دانشکده افسری صف کشیده بودند.

ساعت ۱۱ وربع کم جنازه از مقابل محل سابق کانون بانوان گذشت رسیدن جنازه به مقابل دانشکده افسری و کانون بانوان خاطرات اقدامات این رادمرد بزرگ را در تماشا کنندگان زنده کرد و بار دیگر دردل خود مراتب سپاسگزاری خودرا نسبت بآن فقید ابراز داشتند.

درمیدان سپه

در میدان سپه ابتدا واحدهای دژبان و گروهان احترام در حالیکه سوار عده‌ای جیپ که دسته گل های نثار شده بجنازه شاهنشاه فقید روی هریک قرار گرفته و هریک از جیپ ها باین ترتیب غرق گل بود، بمیدان سپه وارد شد سپس اتومبیل قاریان با تلاوت کلام‌الله مجید وارد میدان گردید.

دراین هنگام آقای محمد مهران شهردار، مقابل عمارت شهرداری در حالیکه حامل تاج گل بسیار مجللی بود ایستاده و عده‌ای از کارمندان عالیرتبه شهرداری کمک میکردند که دسته گل روی جنازه شاهنشاه فقید گذاشته شود. همینکه توپ حامل جنازه و اتومبیل شاهنشاه محمدرضاشاه پهلوی مقابل عمارت شهرداری رسید، تمام اسکورت جلوی جنازه و تمام اتومبیل های حامل افراد خاندان جلیل سلطنتی و هیئت دولت و نمایندگان سیاسی مقیم تهران و نمایندگان فوق‌العاده اعزامی دول توقف نموده و آقای شهردار تاج گل را بنام اهالی شهر تهران به جنازه شاهنشاه فقید نثار کرد.

سپس آقای شهردار پشت میکروفون قرار گرفته و بابیان بسیار مؤثر و مهیجی نطق ذیل را ایراد کردند.

توهرگز نمرده‌ای

ای شخصیت بزرگ وای روح باعظمت پهلوی، تونمرده ای و نخواهی مرد.

اگر چه امروز بظاهر جسد بیروح تو بمیهن عزیز باز میگردد و خاک شرافتمند میهن پیکر شریفت را چون جان شیرین دربر میگیرد، حاشا که تورا مرده توان خواند و بخاک فراموشی سپرد.

تودر پیش چشم ایرانیان ترقی خواه و میهن پرست و در پیشگاه تاریخ پرافتخار ایران، یک روح باقی ابدی و صاحب حیات سرمدی هستی. تونمرده‌ای و نخواهی مرد زیرا حیات تو با حیات ملت ایران توأم و ملت زوال ناپذیر ایران باوجود آثار زنده و جاویدان توبرای همیشه زنده و جاویداست.

ای شخصیت بزرگ تاریخ ایران، فنای جسم برای روح بزرگ تو مرگ نیست زیرا زندگی پیشوایان امم و مربیان اقوام از مرگ جسمانی آنها آغاز میگردد.

اکنون چشم روشن بین و حقگزار تاریخ برصحیفه اعمال تومینگرد. تورا بعظمت وخدمتگزاری ملک و ملت می ستاید.

تو نمرده‌ای و نخواهی مرد. تو مصلح بزرگ و تجدید کننده حیات ملی مابودی و نادم مرگ اندیشه‌ای جزفکر ترقی و احیای عظمت ایران و ایرانی درسرنداشتی.

تجلیل با عظمتی که امروز در اجرای مراسم تشییع و تدفین شخص شخیص تو میشود، گواه صادقی است که ملت حقشناس ایران حق خدمات شاهنشاه با عظمت و پرچمدار استقلال و حاکمیت ملی خودرا میشناسد.

خدمتگزار افتخار دارد که از طرف اهالی و ساکنین شهر تهران مبین این احساسات صمیمانه قرار گرفته و بنام شرکت دریک سوگواری ملی، بروح پرفتوح آن قائد عظیم‌الشان درود بفرستد.

درود فراوان بروان پاکت که سالها ملت ایران در جوار شخصیت به افتخار و سربلندی آرمید و امروز روح پرفتوحت در جوار رحمت حق میارمد.

در تمام جریان ایراد نطق تمام افراد ارتش و افسران و امرابحال سلام ایستاده بودند، آقای شهردار پس درپایان اظهار داشتند:

تجلیل روح پرفتوح شاهنشاه فقید رضاشاه کبیر بااستجازه از پیشگاه اعلیحضرت همایونی محمدرضا شاه پهلوی یک دقیقه سکوت اعلام می نماید»

در جریان اعلام سکوت نیز عموم افراد ارتش بحال احترام و افراد مردم بحال تاثر ایستاده و پس از پایان بیانات آقای شهردار، کارمندان عالی رتبه شهرداری بحال تاثر پیش رفته و از اعلیحضرت همایونی اجازه خواستند جنازه بمسیر خودادامه دهد.

در اینموقع مردم با دیدن اعلیحضرت همایونی و تاثریکه در نتیجه جریان مزبور بایشان دست داده بود،بشاهنشاه عرض تسلیت نموده و میخواستند برای ابراز احساسات تاثر انگیز خود اطراف اتومبیل گرد آیند. ولی جنازه بحرکت در آمد و مامورین انتظامی خواهش کردند که مردم وارد خیابان نشوند. ولی عموم از کنار خیابان آثار تاثر و احساسات خود را که مورد توجه خاص ملوکانه قرار گرفت ابراز داشتند.

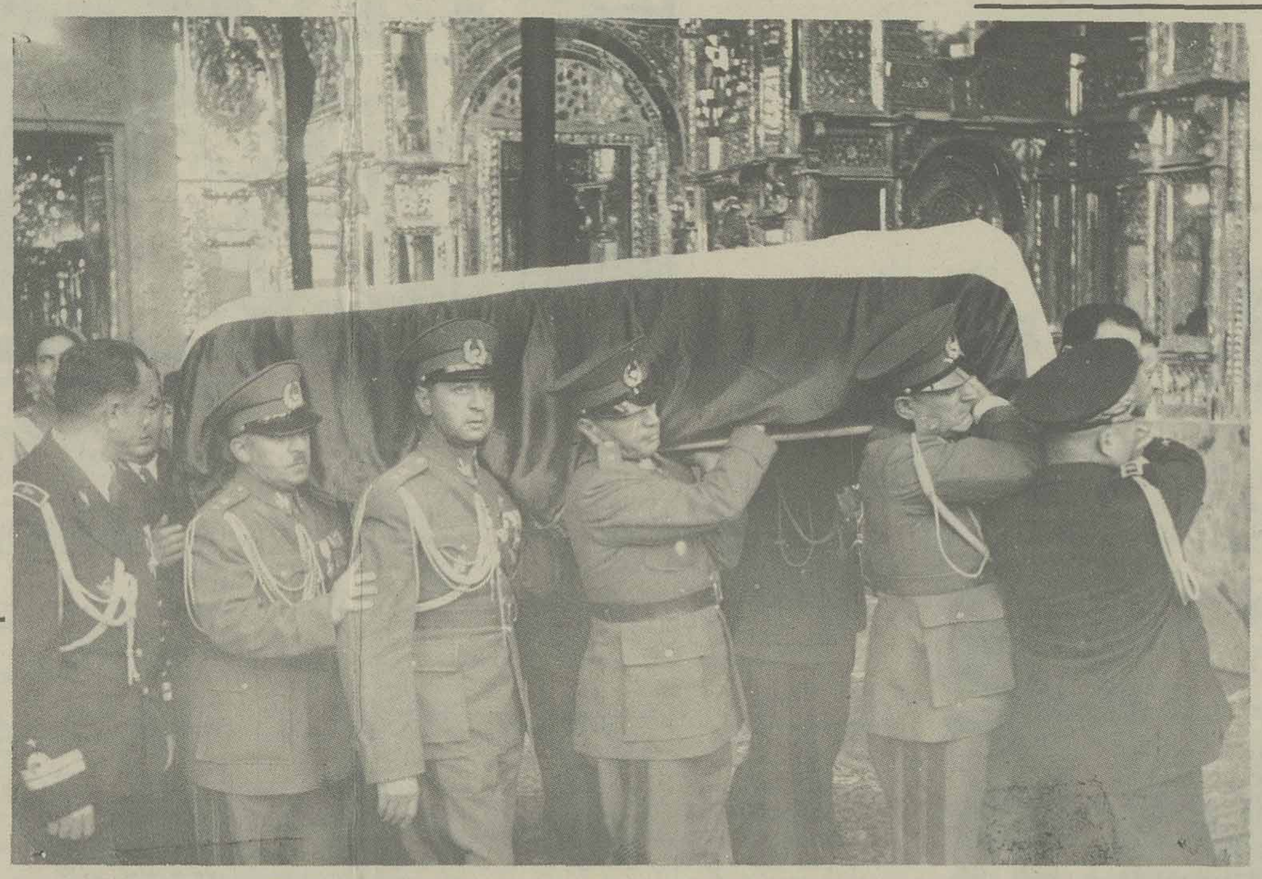

در سراسر ایران ۲ دقیقه سکوت اعلام شد و ۶۶ تیر توپ شلیک شد

سوت تمام کارخانه‌ها بصدا در آمد

همکه، جمعی از اشراف و رجال مکه و رؤسای شهربانی و شهرداری باستقبال آمدند و در مسیر اتومبیل‌ها در دو طرف خیابان افراد انتظامی صف کشیده بودند.

در نزدیکی خانه خدا، پس از پیاده شدن والاحضرتین و همراهان از اتومبیل، گارد احترام ادای احترام نمود و در مدخل خانه خدا آقای شیخ محمد شیبی کلیددار خانه کعبه، که از طایفه شیبی است، و از زمان حضرت رسول خدا (ص) تاکنون افراد این طایفه نسلا بعد نسل عهده‌دار این افتخار میباشند، باستقبال آمده بودند.

مراسم حج عمره بوسیله همراهان، در حالیکه احرام دربرداشتند انجام گرفت و پس از طواف جنازه در اطراف خانه خدا و انجام مراسم مذهبی و نماز، والاحضرتین و همراهان برای صرف چای از طرف آقای شیخ صمد سلیمان معاون وزارت دارائی پذیرائی گردیدند.

پس از صرف چای باهمان تشریفاتی که از جده تا مدینه انجام شده بود، والاحضرتین و همراهان و جنازه بجده عودت نمودند و شب را در کاخ مخصوص جده گذرانیدند.

امروز صبح جنازه ووالاحضرتین و همراهان بوسیله دو هواپیمای دولت سعودی که یکی از آنها مخصوصا برای حمل جنازه ترتیب داده شده بود، از جده بمدینه پرواز نمودند.

فاصله بین جده و مدینه یکساعت و ربع طی گردید و پس از فرودآمدن هواپیماها در فرودگاه گارد تشریفاتی ادای احترام نمود و آقای عبدالله سدیری امیر مدینه و رؤسای شهربانی و شهرداری مدینه و اعیان و اشراف و روسای ادارات هیئت را استقبال نمودند. پس از پیاده شدن والاحضرتین و همراهان از هواپیما جنازه از هواپیما بدومین اتومبیل مخصوص که از طرف دولت سعودی بدین منظور ساخته شده بود منتقل گردید و در فاصله بین فرودگاه تاشهر که ۱۴ کیلومتر است، بوسیله افراد انتظامی ادای احترام بعمل میآید و در داخل شهر در دو طرف خیابان مسیر، در دو صف افراد نظامی ایستاده بودند.

اتومبیل والاحضرتین و اتومبیل حامل جنازه از فرودگاه یکسر برای زیارت بطرف مرقد حضرت رسول خدا (ص) حرکت نمود و در محل مخصوص پیاده شدند. پس از طواف جنازه در اطراف ضریح مطهر حضرت محمد (ص) و انجام مراسم مذهبی و زیارت، والاحضرتین در کاخ مخصوص و هیت در کاخ دیگر برای پذیرائی راهنمائی گردیدند.

والاحضرتین و هیئت امروز ناهار را در مدینه صرف نموده و امشب را نیز درآنجا خواهند بود.

جنازه امشب در مجاورت مرقد حضرت رسول (ص) خواهد بود، تا صبح باهمان تشریفات هنگام ورود، از مدینه بجده و از جده باهواز منتقل گردد.

حقشناسی مردم تهران

امروز اهالی تهران، از جنازه شاهنشاه فقید استقبال کردند و برای شادی روان مردی که خدمات بزرگی بایران نموده بود، دعا کردند.

کسانی که از بامداد امروز، برای شرکت در مراسم تشییع جنازه شاهنشاه فقید از منزل بیرون آمده و در سراسر خیابانهای مسیر انتقال جنازه قرارگرفته بودند، ازاینکه یک خدمتگذار دلسوز را از دست داده‌اند، بسیار متاثر بودند.

عده‌ای هم بفکر فرو رفته و بیاد خدمات او بودند و دسته‌ای هم در اطراف اقدامات آنمرحوم بحث میکردند.

من که برای تهیه گزارش بیرون آمده بودم و در بیشتر خیابانها توانستم بامردم تماس بگیرم، از مشاهده تاثر مردم بحق‌شناس و سپاسگذاری ملت ایران بخوبی پی بردم.

از ایستگاه راه‌آهن، هنگامیکه آهنگ عزانواخته شد، اغلب مردم گریه کردند و در آن میان، صدای گریه پیرمردی که بیش از دیگران متأثر بود، جلب توجهم را کرد.

حدس زدم که وی از سربازان قدیمی خدمتگزاران گذشته و نزدیک شاهنشاه فقید بوده.

باو نزدیک شدم تاشاید اخبار جدیدی درباره حیات آنمرحوم کسب کنم.

پیرمرد گفت: برخلاف تصور شما من نه یک سرباز قدیمی و نه یک کارمند اداری یاخدمتگذار درباری هستم، بلکه من یکی از اهالی تهران می باشم که با دیدن این جنازه فوق‌العاده متاثر شده‌ام..

پیرمرد دنبال صحبت را گرفت و گفت:

در آنروزها که جوان بودم، درست بخاطر دارم که یکروز مردم تهران با اجتماعی کوچکتر ولی مهیج‌تر، از شاهنشاه فقید استقبال کردند.

آنروز نیز مانند امروز شاه فقید از سمت جنوب میامد. آنروز همه خوشحال بودند و میخندیدند زیرا اواز یک سفر جنگی، از فتح خوزستان مراجعت میکرد.

در آنروز من و بسیاری از کسانی که بسرنوشت این آب و خاک علاقمند هستیم از شادی گریه کردیم.

امروز هم که می بینم جنازه آن مرد، در خیابانهای تهران، تهرانی که مورد علاقه او بود و اسفالت خیابان و برق و عمارات چند اشکوبه‌اش بهترین یادگارهای اوست، بحرکت درآمده، بی اختیار گریه میکنم.

امروز مردم تهران اغلب بادیدن شاهنشاه جوان و مشاهده تاثرات ذات همایونی و خاندان جلیل سلطنتی بیشتر متاثر می گردیدند و از صمیم قلب آرزو میکردند که شاهنشاه بتوانند همان طوریکه در چند سال سلطنت خودشان که مصادف بابحرانی‌ترین ادوار تاریخ ایران بوده یادگارهای فراموش نشدنی در قلوب ملت ایران بگذارند.

در ایستگاه راه آهن

قبل از ورود اعلیحضرت همایون شاهنشاهی روی سکوی کنار در ورودی والاحضرت شاهپور احمد رضا و والاحضرت شاهپور حمید رضا و آقایان احمد شفیق، پهلبد نخست وزیر و وزیران و روسای مجلسین و رئیس دیوانعالی کشور و هیئت اعزامی بقاهره در انتظار بودند.

ساعت ۸/۵ ورود اعلیحضرت همایونی بانواختن سلام شاهنشاهی اعلام گردید و شاهنشاه که قیافه متأثری داشتند، بسالون ایستگاه راه آهن تشریف فرماشدند والاحضرت شاهپورها و آقایان پهلبدورئیس ستاد و نخست وزیر در التزام رکاب قرار گرفتند.

هنگام ورود اعلیحضرت بسکوی ایستگاه پرچم بحالت احترام پائین آمد رئیس ستاد گزارش مربوطه را بعرض رسانید و روپوش مخصوصی که برای انداختن بروی جنازه تعیین شده بود مورد بازدید اعلیحضرت قرار گرفت.

ورود قطار حامل جنازه

ساعت ۸ و ۳۵ دقیقه صدای سوت قطار مخصوص شنیده شد. دلها درطپش بود و سکوت آمیخته با احترام با غم انگیزی سالون را فراگرفته بود. قطار آهسته آهسته بطرف جایگاه مخصوص پیش میامد.

مامورین ایستگاه علامت توقف دادند و سرعت قطار کمتر شد.

قطار ازتاجهای گل پوشیده شده بود و در اطراف قطار قاری کلام‌الله مجید تلاوت میکرد. مشایعین از قطار پیاده شدند و قطار کمی جلوتر آمد تا بجایگاه مخصوص رسید.

ابتدا والاحضرت شاهپور ها از قطار پیاده شدند، سپس ۱۲ نفر از امرای ارتش بحالت احترام ایستاده بودند.

شاهنشاه در برابر جنازه پدر

دراین هنگام شاهنشاه با حالت تأثرانگیزی جلورفته برجنازه پدر بزرگوارشان در حالیکه اشک می ریختند بوسه زدند و تمام حضار دراین لحظه بگریه افتادند.

سپس سپهبد یزدان پناه جلورفته شاهنشاه را از روی جنازه بلند کردند.

تلاوت کلام‌الله مجید ادامه داشت.

تاجهای گل از روی جنازه برداشته شد روپوش مخصوص را روی جنازه انداختند ۱۲ نفر از امرای ارتش برای دوش گرفتن جنازه جلورفتند روپوش توسط امراء روی جنازه انداخته شد و بعد تاجهای کلی که از طرف علیاحضرت ملکه مادر و نخست وزیری و مجلس و ارتش و رئیس جمهوری امریکا برای نثار تقدیم شده بود روی جنازه قرار داده شد.

آقای منصور گلها را روی جنازه میبردند. کلیه مشایعین هنوز گریه میکردند. دراین موقع موزیک سلام شاهنشاهی را در حالیکه جنازه روی دوش ۱۲ نفر از امراء بود و از قطار خارج میشد نواخت.

لباسهای شاهنشاه فقید روی جنازه گذاشته شده بود. درجلوی جنازه تاجهای گل قرار داشت. جنازه بطرف در خروجی حمل شد. پشت سرجنازه اعلیحضرت و خاندان سلطنت و امراء و سایر مشایعین در حرکت بودند. بالای درخروجی محوطه یک تاج بزرگ کیان در حالیکه اطراف آن با گل و پرچم سه رنگ ملی ونوارهای سیاه تزئین شده بوددیده میشد.

درپیشاپیش جنازه نشان های اعلیحضرت فقید که روی ۸ بالش قرار داشت توسط ۸ نفر از امراء حمل می شد.

جنازه وارد سالن شد و ساعت ۸ و پنجاه دقیقه بمحوطه ایستگاه تهران رسید. در این لحظه سپهبد شاه بختی فرمان پیش فنک داد. سرود شاهنشاهی نواخته شد و ۱۰۱ تیر توپ شلیک گردید.

اظهارات نخست وزیر

در اینموقع آقای نخست وزیر اظهاراتی بشرح زیرایراد کردند:

۹ سال گذشت، در میان حوادث پرملال جهان، شاهنشاه ایران اعلیحضرت رضاشاه فقید از میهن عزیز که آنرا از جان بیشتر دوست میداشت مفارقت کرد، این هجران و فراق را که بسیار گران بود تحمل نفرمود مگر برای حفظ سعادت کشور و از هیچگونه رنج و فداکاری دریغ نمیکرد، در ۲۰ سال با نبوغ فکر و اراده خود این شاهنشاه بزرگ پیکر نحیف ایران را که از فجایع جنگ اول در شرف سقوط بود با مبانی آسایش و استقلال سیاسی و قضائی وترقیات اقتصادی و فرهنگی چنان شالوده یخت که هرگاه مصائب جنگ جهانگیر دوم بایران وارد نشده بود اوضاع با امروز تفاوت مخصوص داشت. در نتیجه عملیات و اقداماتی که در زمان اعلیحضرت فقید انجام یافت استعداد ایرانی که بحالت رکود و خواب بود میدان فعالیت یافت کوه ها را شکافت و با عماق زمین راه برد موانع را از میان دربرد و از طریق تولید و بکاربردن منابع ثروت پیشرفت های شایان نمود. چنانچه بدون هیچگونه کمک خارجی تاسیسات زیادی که در اطراف واکناف کشور شاهد آن هستند بوجود آمد.

دردوره این رادمرد بزرگ شالوده ایران بزرگ پی ریزی شد!

اکنون پس از ۹ سال مفارقت بمیهن عزیز باز میگردد و در این خاک پاک بارامگاه ابدی سپرده میشود.

روحش قرین شادی. ملت ایران سپاسهای بی پایان خودرا بروح اونثار و با عرض تسلیت مراتب قدردانی خودرا از این فرزند برومند ابراز میدارد.

چون آقای نخست وزیر بیانات خودرا بپایان رسانیدند، واحدهای ارتش برژه پرداختند و سپس صدها تاج گلی که از طرف طبقات مختلف مردم تقدیم شده بود، بوسیله افسران ارتش از مقابل جنازه شاهنشاه فقید حمل گردید و در دنبال آن واحدهای ارتش های دول همجوارژه رفتند و سپس ۱۲ نفر از امرای ارتش جنازه را ازمحل ژه بدوش گرفته و در حالیکه موزیک مارش عزامینواخت، جنازه را بسمت توپ مخصوصی که برای حمل جنازه شاهنشاه تخصیص داده شده بود، در اول خیابان پهلوی حرکت دادند.

از ساعت نه و ربع مراسم تشییع جنازه در دنبال توپ آغاز گردید.

جنازه شاهنشاه فقید از اول خیابان پهلوی در حالیکه روی توپ قرارداشت و قاریها در جلوی آن بتلاوت کلام‌الله مجید مشغول بودند، خیلی آهسته و آرام حرکت میکرد.

دردنبال آن اعلیحضرت همایون شاهنشاهی و خاندان جلیل سلطنتی و هیئت دولت و سایر مشایعین پیاده روان بودند.

جنازه بااین تشریفات ساعت نه و چهل و پنج دقیقه بچهارراه گمرک رسید و سپس بطرف چهارراه دروازه قزوین بحرکت ادامه داد.

جنازه نزدیک کوچه قلعه وزیر

از ایستگاه راه آهن تا آرامگاه

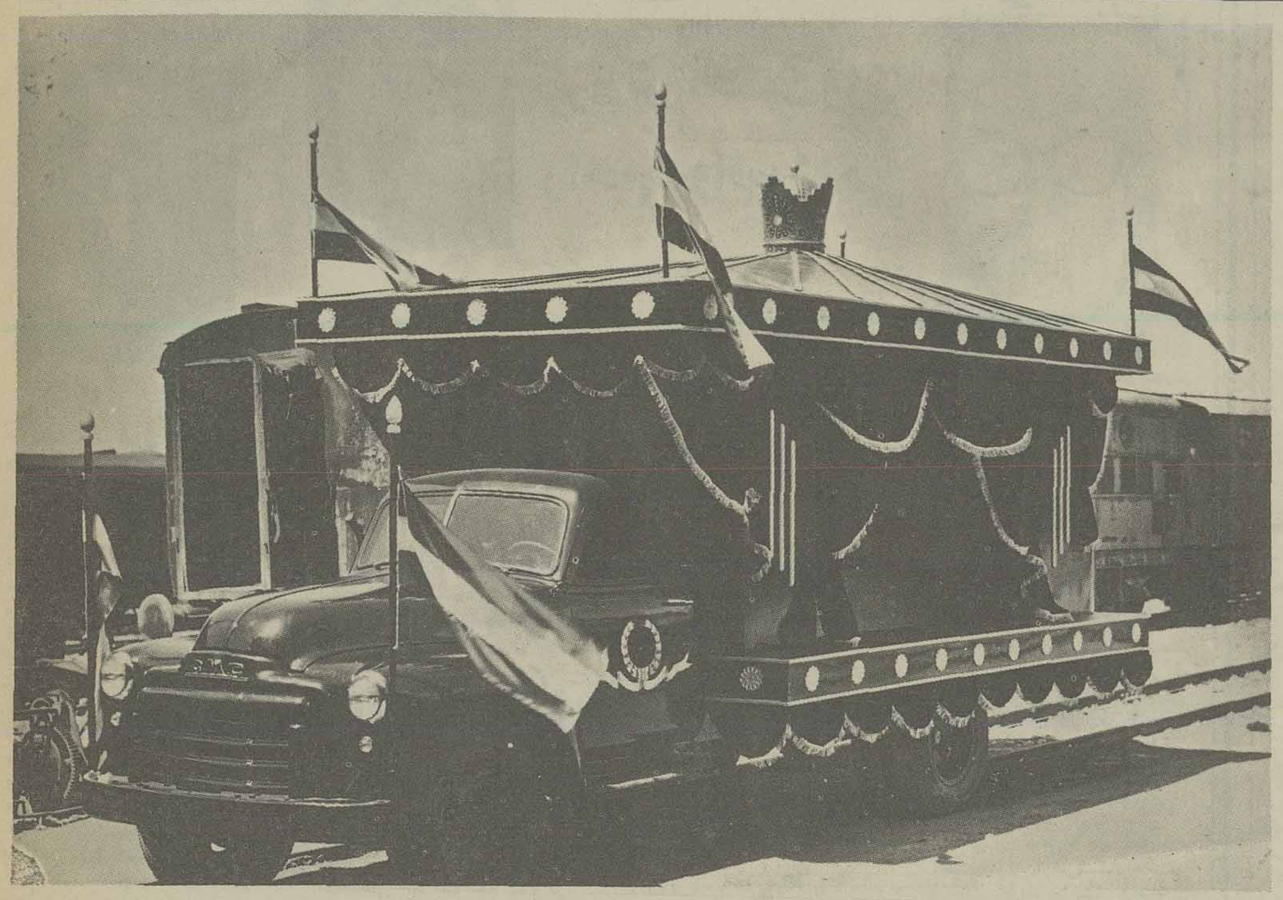

ساعت یک و ۲۰ دقیقه بعداز ظهر مراسم تدفین انجام یافت

بعد از ان جنازه مسیر خودرا در امتداد خیابان چراغ برق پیش گرفت.

جنازه اعلیحضرت فقید بعد از عبور از خیابان برق و جاده شهر ری ساعت ۱۲ و ربع به حضرت عبدالعظیم رسیدند. در سمت راست نمایندگان دول خارجی و دانشجویان دانشکده افسری قرار داشتند جنازه از صحن مطهر پس از طواف دادن بصحن آرامگاه برده شد. هیئت دولت و هیئت اعزامی بقاهره در صحن آرامگاه قرار داشتند.

تمام اطراف صحن امامزاده حمزه و صحن آرامگاه از تاجهای گل پوشیده شده بود. جنازه پس از انجام مراسم مذهبی نیمساعت بعد از ظهر بصحن آرمگاه وارد گردید در پشت سرقاریان نشانها و مدالهای شاهنشاه فقید حمل می شد.

جنازه برروی دوش امراء نزدیک صحن آرمگاه شد و گروهان احترامات دانشکده افسری مراسم احترامات را بجا آورد.

کلاه و لباس و نشانها و مدالها و شمشیر اعلیحضرت فقید را بموزه آرامگاه بردند. جنازه برای عمل تدفین در ساعت ۱۲ و ۳۵ دقیقه بداخل آرامگاه حمل گردید. در اینوقت از گلدسته صحن مطهر حضرت عبدالعظیم نیز کلام‌الله مجید قرائت میشد در تمام مدت اجرای مراسم دفن، کلیه سفراء ووزراء مختار و نمایندگان سیاسی خارجی و نمایندگان فوق‌العاده کشورهای خارجی که همه لباس تمام رسمی دربرداشتند و همچنین هیئت دولت و نمایندگان شورای وسنا و رجال و محترمین و تمام تشییع کنندگان در قسمت‌های مختلفه حیاط آرامگاه باحترام اعلیحضرت فقید ایستاده بودند.

اعلیحضرت همایونی و سایر خاندان جلیل سلطنتی در موزه مدتی توقف فرمودند.

گریه شدید حضار هنگامیکه جنازه را از توی تابوت خارج ساختند تامدتی ادامه داشت. مراسم تلقین جنازه توسط یکی از آقایان علماء بعمل آمد:

دراین هنگام سکوت کامل سراسر آرامگاه را فراگرفته بود. پس از ختم تلقین که درساعت ۵۳ دقیقه بعد از ظهر بود، تامدتی حضار فاتحه بروح بزرگ شاهنشاه فقید میفرستادند.

پس از آنکه مراسم تدفین بعمل آمد، سپهبد یزدان‌پناه وزیر جنگ نطقی زیر از طرف ارتش ایراد نمودند.

شاهنشاها ـ ای سردودمان خاندان بزرگ پهلوی ـ ای بنیان گذارنده ارتش و ایران نوین ـ ای رادمردیکه نه تنها ایران بلکه دنیای امروز خدمات را بچشم حیرت و احترام و تقدیر می نگرد.

امروز یکی از روزهای پردرد و محنت این کشور محسوب و روزی است که هر فرد ایرانی با توجه بدوره سلطنت پرافتخارت با چشم حسرت و گریان از فقدانت متاثر و نالان است.

افسران و افراد ارتش ایران که بیش از سایرین از نیات مقدس آن شاهنشاه آگاه بودند و اغلب باستماع بیانات و اندرزهای آن پدر تاجدار مفتخر میگردیدند با نهایت احترام سر تعظیم فردو آورده و ادعیه خالصانه و درود خود را بروح پاک و روان تابناک اعلیحضرت تقدیم و بعرض میرسانند.

اعلیحضرتا ما که از نزدیک ناظر و شاهد اقدامات بزرگ و تاریخی آن شاهنشاه بوده‌ایم، ما که با چشم خود مشاهده نموده‌ایم اعلیحضرت برای پی ریزی و ایجاد ایران نوین و ارتش آن چه رنجها و زحماتی تحمل فرمودند ما که ناظر بودیم تنها در نتیجه قدرت و ابتکار و اراده محکم و عزم راسخ آن شاهنشاه با عظمت چه تغییراتی در مدت قلیلی در این کشور بوجود آمد و با چه سرعت حیرت اوری ارتش ایران با وسائل ارتش های مترقی مجهز می شد هرگز اوامر و اندرزها و افکار و اندیشه های بلند شاهنشاه را درراه ترقی و تعالی ایران عزیز، همان ایرانی که تا آخرین دقیقه زندگانی خاک و برچم آن را محترم شمرده و در اقصی نقاط دنیا از خود دور نمی فرمودید، فراموش نخواهیم کرد و با نهایت افتخار سعی و کوشش خواهیم نمود تحت توجه و راهنمائی های شاهنشاه جوانبخت محبوب ایران محمدرضا شاه پهلوی که هدفی جز ادامه نیات پدر بزرگ و تاجدار خود ندارند بانجام وظایف مقدس خود نائل گردیم.

شاهنشاها، ای کسی که روز و شب راحتی را برای آسایش ملت ایران بر خود حرام فرمودی و جز استقلال و عظمت ایران باستان فکر و اندیشه نداشتی، بدان که نام بزرگ و پرافتخارت در تاریخ جهان ثبت و ایرانیان وجود مقدست را از مفاخر تاریخ خود محسوب میدارند.

شاهنشاها ارتش ایران از خداوند مسئلت مینماید که او را در حفظ و استقلال ایران که تنها آرزو و آمال آن شاهنشاه بود، در حراست سلطنت و خاندان جلیل سلطنتی قادر و توانا سازد.

پس از نطق سپهبد یزدان پناه دو دقیقه سکوت درسراسر کشوراعلام شد و پس از ختم سکوت که در ساعت یک و بیست دقیقه بعدازظهر اعلام شد، ۶۶ تیر توپ (بتعداد سالهائیکه اعلیحضرت فقید زنده بودند) شلیک شد و سوت تمام کارخانه های تهران بصدا درآمد.

بر سر مزار، تلاوت قرآن مجید پیوسته ادامه داشت.

ساعت یک و بیست و پنج دقیقه بعدازظهر بود که اعلیحضرت همایونی و خاندان جلیل سلطنتی از ارامگاه خارج و بطرف شهر معاودت فرمودند و سپس هیئتهای نمایندگی دول خارجی و سایر مشایعین پس از زیارت آرامگاه و امضاء دفتر یادبود، بطرف شهر برگشتند.

علیاحضرت ملکه مادر و اعلاحضرت شاهدخت شمس و شاهدخت اشرف پهلوی در کنار آرامگاه از صبح حضور یافته انتظار ورود جنازه را میکشیدند. همینکه جنازه اعلیحضرت فقید روی دوش افسران باطاقی که خاندان سلطنتی حضور داشتند برده شد و اعلیحضرت همایونی در عقب وارد این تالار شدند. منظره تاثرآوری ظاهر گردید. مدتها شاهنشاه و ملکه مادر و خواهران بر سر جنازه اعلیحضرت فقید میگریستند. در این هنگام جنازه را برای اجرای مراسم دفن بقسمت تحتانی آرامگاه بردند.

پس از اجرای مراسم دفن، روبوش سیاه مجللی برروی قبر کشیدند و بر روی آن شنل و تاج و لباس و سردوشی و شمشیر و نشان های اعلیحضرت فقید را نهادند و برچم کلیه هنگ های لشگری اطراف قبر را احاطه کرده بود. تشییع کنندگان از طبقه بالای آرامگاه عبور می نمودند و مراسم احترام را بجای آورده و فاتحه خوانده از در خارج می شدند.

از ایستگاه تا آرامگاه چند خاطره از تشییع دیروز

تهران چنین تجلیلی درتشییع جنازه بخود ندیده بود، هرگز سلاطین گذشته ایران یا یک چنین جلال و جبروت تشییع نشده بودند.

این قولی بود که دیروز همه برآن گواه بودند.

میگویند درایران شاه عباس کبیر را تجلیل بسیار نمودند، آن فقید در اشرف مازندران بدرود حیات گفت، جسد اورا با احترامات بسیار که درعرض راه انجام پذیرفت، بکاشان بردند و درانجا بامانت سپردند و بعد ها معلوم نشد آرامگاه ابدی او کجا است که هنوز هم تاریخ ایران دراین باره ساکت است.

بعداز آن تشییع مفصل و مهم، دیگر ایران بخاطر ندارد که پادشاهی را چنین تجلیل کرده باشند.

دیروز یک روز پرشکوه و جلال، ولی روزی غم انگیز بود یکروز زندگی بانظم و انضباط تهرانیها هم بود.

کارمندان راه آهن بیش از همه متاثر و متألم بودند، همه لباس رسمی خود را دربرکرده و همان انتظامات زمان رضاشاهی را دربرنامه خود گذاشته، بودند. اینها مولود دوره سلطنت پهلوی هستند، اینها پرورش یافتگان او میباشند، بیشتر اعضاء عالی مقام راه آهن دران دوره تحصیلات و فنون مختلف را درکشورهای غرب یاد گرفتند، اینها ارزش زحمات آن فقید را خوب میدانند، باینجهت همان نظم و ترتیب و همان تشریفات را که هنگام مسافرت های شاه فقید روا می داشتند دیروز هم از صمیم قلب این وظیفه را ادا کردند.

دیروز پیش آمدی همه را بیادروزی انداخت که اعلیحضرت فقید اولین کلنگ ساختمان راه آهن سراسری ایرانرا درهمین ایستگاه تهران، محلی که اکنون بیادگار آنروز ستونی برپا ساخته‌اند. درانروز باد و طوفان شدیدی وزید، دیرک چادرهائی که درصحرا افراشته شده بود از جاکنده شد و گردوغبار همه مهمانانرا پراکنده و تشریفات را برهم میزد که ناگهان طوفان ارام گرفت و ابرها کنار رفت و خورشید از خلال ابرها بیرون آمد و هوالطف پیدا کرد و این همان موقعی بود که رضاشاه فقید وارد صحرا شده و میخواست مراسم گشایش راه آهن را انجام دهد.

دیروز نیمساعت قبل از آنکه سوت قطار حامل جنازه ورود خود را بایستگاه تهران اعلام کند، باد و باران شدیدی شروع گردید، همه مشایعت کنندگان درلباس رسمی خیس شدند و اغلب درگوشه و کنار پناهگاهی پیدا کرده و خود را حفظ می نمودند و اگر آن بارندگی و باد شدید ادامه پیدا میکرد، انجام تشریفات تشییع جنازه بآن جلال و ابهت غیرممکن بود. تعجب این است که مردم درطول خیابان ها روی پشت بامها و بلندی ها همچنان میخکوب شده بودند و باران و طوفان را تحمل می نمودند. اما همین که اتومبیل قدیم اعلیحضرت فقید که گلگیرها و فلزهای اطراف آن طلا و درروزهای رسمی سوار میشدند درخیابان امیریه ظاهر گردید و فرزند محبوب آن شهریار عظیم الشان را که غرق درنشان و حمایل بودند بایستگاه می آورد و از طرفی قطار بایستگاه نزدیک میشد، باران ایستاد و سپس هوا لطف مخصوصی پیدا کرد. عجیب تراینکه وقتی جنازه اعلیحضرت فقید بخاک سپرده شد و تمام مراسم انجام گرفت و اعلیحضرت همایونی و خانواده سلطنتی آرامگاه را ترک نمودند و سفراء و وزاء مختار هم دراتومبیل ها قرار گرفته و عازم شهر بودند و هنوز سایرین مشغول ادای احترام درداخل آرامگاه و امضای دفتر بودند، ناگهان رگبار شدیدی پیدا شد که از سراپای مشایعین آب میچکید

همه چیز مرتب و منظم و بجای خودکار میکرد. انتظامات را مامورین کاملا حفظ کرده بودند، مردم نیز دراین نظم کمک موثری ابراز می داشتند. گوئی میخواستند حقشناسی خود را نسبت بکسی که نظم و آرامش کشور را دوست میداشت و امنیت مملکت را برهمه چیز مقدم میدانست ابراز دارند، درقیافه هرکس خوانده میشد که باخود فکر میکند جز درسایه امن و داد نمیتوان آسایش داشت و بزندگی پرداخت و آن مرد بزرگ دراین راه حق بزرگی براین کشور دارد اوتوانست درظرف بیست سال ایران را با داشتن امنیت بینظیرش یک قرن جلو ببرد و بدنیای امروز نزدیک سازد، لکن جنگ جهانسوز بین المللی باومهلت نداد این نهال نورس را برورش دهد و بارور سازد. ناگهان طوفانی وزید و شعله های جنگ را از شمال و جنوب براین کشور سرازیر کرده و آن شعله ها تاروپود زندگی مارا سوزاند و درهم پیچید و آن سرپرست را از دست ملت ایران گرفت و برد و امنیت را متزلزل ساخت و چیزی نگذشت که دوباره یاغیان و طاغیان و گردنکشان، متعدیان وزور گویان که درزوایای زندان و یا درگوشه های کشور غنوده و جرئت نفس کشیدن نداشتند جان گرفتند و برجان و مال مردم تسلط یافتند و امنیت را درهم ریختند و درنتیجه گسستن امنیت پایه اصلاحات یک قرن بجلو، که شالوده آن روی تعلیم و تربیت و توسعه رشته های صنعت و فلاحت، پیشه و هنر، کسب و تجارت قرار داده شده و هنوز زمان میخواست که نضج ونمو پیدا کند از هم پاشید، بحال توقف یعنی براه سقوط افتاد.

***

میدان ایستگاه با پرچم های سه رنگ که علامت عزا دران نقش شده آرایش یافته و جلوی دربزرگ ایستگاه سیاه پوش شده بود و درهمین جا، روی بلندی، جایگاه اعلیحضرت فقید را برای آخرین رژه ارتش معین کرده بودند دیروز هیچ منظره‌ای مهیج تر و موثر تراز رژه‌ای نبود که دربرابر جنازه اعلیحضرت فقید داده شد.

البته چگونگی برخورد فرزندی که چند سال باآن علاقه شدید و رنج و تعب درمفارقت پدر بسربرده و اکنون جسد بیروح او را دراغوش میگرفت، هر بیننده و شنونده را متاثر ساخت و اشک درچشمان همه حلقه زد.

اعلیحضرت همایونی، ورود قطار حامل جنازه را روی سکوی راه آهن بانگاههای تاثر انگیز می نگریستند و همینکه قطار ایستاد بی اختیار بطرف جنازه پدررفت و داخل واگون حامل جنازه شد و برروی جسد پدر افتاد و زار زار گریست بطوری که گریه او همه را منقلب کرد و چند دقیقه این منظره غم انگیز ادامه داشت تا جنازه را امراء لشگر بردوش گرفتند و بجلوی دربزرگ ایستگاه آوردند و درروی تخت بزرگی که سیاه پوش شده بود گذاشتند تامراسم رژه انجام پذیرد.

موزیک بصدا درآمد، واحدهای ارتش که درجلوی آن سپهبدشاه بختی قرار گرفته بود پیش آمد، پرچم ها جلوی جنازه خم میشد، شمشیر ها بعلامت سلام حرکت میکرد، پاها محکم بزمین کوبیده میشد و باین ترتیب واحدهای دریائی، هوائی، دانشکده افسری، لشگر ها از برابر شاهنشاه فقید گذشتند و نوبت برژه واحدهای ارتش کشورهای همجوار رسید.

سربازان رشید واحدهای ارتش همسایگان بترتیب: اول افغانستان، سپس ارتش ترکیه و بعد ارتش عراق باادای احترامات از برابر جنازه شاهنشاه فقید گذشتند.

موزیک ایران خاموش شد، ناگهان دسته موزیک پاکستان از گوشه میدان ایستگاه بصدا درآمد ارتش پاکستان علاوه براعزام سربازان واحدهای ارتش خود، یکدسته موزیک از حیث لباس و آهنگ بسیار جالب توجه می باشد اعزام داشته است، تاادای احترامات را درتشییع جنازه اعلیحضرت فقید بجای آورند.

موزیک پاکستان و سربازان رشید آن کشور نیز با نظم و ترتیب گذشته و این مشارکت کشورهای همسایه و همچنین هیئت های نظامی و سیاسی بیشتر دول و ملل عالم دراین عزاداری خاطره های فراموش نشدنی درملت ایران باقی گذاشت.

ساعت ۹ و ربع رژه پایان یافت.

این آخرین رژه که برجنازه اعلیحضرت فقید میگذشت، علاقه شدید اورا بعظمت قشون ایران که خود احیا کننده آن بود درافکار مجسم میساخت، بسیاری از بینندگان را بیاد روزهائی می انداخت که رضاشاه ساعت ها درمیدان جلالیه بحال احترام می ایستاد و با دقت کامل عبور سربازان رشید خود را تماشا میکرد و گاهی که باران شدید می آمد و آب دراستین دست سرایت میکرد دست خود را پائین آورده آب را خالی میکرد و دوباره دست را بسلام بالا می برد و چشم از رژه برنمیداشت.

این بار رژه روندگان از خیابانهای شمالی تهران بسربازخانها نرفتند، بلکه جلوی جنازه بحرکت درآمدند و امرای لشگر که درملازمت شاه قرار داشتند تا اورا درپای اتومبیل مشایعت کنند، این بار چنین نبود بلکه جنازه او را بردوش گرفتند و بانوای عزا درحالی که فرزندان والاگهر آن فقید دردنبال جنازه اشک می ریختند طول میدان ایستگاه را طی کردند و جسد را روی ارابه توپ قرار دادند و بعلاوه نشان و حمایل و لباس و شنل ابی رنگش را روی تابوت قرار دادند تا اورا بارامگاه ابدی ببرند.

این منظره تاثر آور تر و هیجان انگیزتر بود. همین منظره مردم را متاثر ساخته بود، بسیاری از زنان و مردان درخط سیرجنازه اشک می ریختند و گاهی با صدای بلند گریه می کردند.

***

اعلیحضرت همایونی درموقع تنظیم برنامه فرموده بودند: میخواهم اقلا دوکیلومتر جنازه پدرم را پیاده مشایعت کنم، این بودکه از ایستگاه راه آهن تاخیابان دروازه قزوین (انتهای امیریه) جنازه پیاده مشایعت شد و هر دسته از مشایعت کنندگان بانظم کامل درجای خود حرکت میکرد، درانجا همه براتومبیل ها قرار گرفتند و دستجات سرباز و گارد احترام باکامیون ها درجلو براه افتادند. تاج های گل که تا انجا بردست افسران پیشاپیش جنازه حرکت داده میشد و خط طولانی پیدا کرده بود، درجیپ ها قرار گرفته و باین ترتیب جنازه تامیدان شهرری اول جاده قم تشییع گردید.

نظم و ترتیب درهمه خیابانها حکمفرما بود، باستثنای از وسط خیابان امیریه تا سه راه امین حضور که شاید قطع رشته اتومبیلها بتصورااینکه دیگر اتومبیل مشایعت کنندگان وجود ندارد، انتظامات دو طرف را برهم زده بود لکن ازخیابان ری انتظامات بطرز جالب توجه برقرار بود و مردم درطول خیابانها حقشناسی خود را نسبت بمرد بزرگ خدمتگذار ایران ابراز می نمودند.

خیابانهای تهران برای توقف پسران و دختران مدارس تخصیص داده شده بود که در طول بسیاری از خیابانها بخصوص از خیابان ری تانزدیک گار حضرت عبدالعظیم بترتیب صف جلوی مردم را گرفته بودند، همچنین باشگاههای ورزشی و بنگاههای ملی درشهر جای گرفته بودند و اولین برچم محصلین درابتدای میدان ایستگاه همانجائی که جنازه اعلیحضرت فقید از دوش روی ارابه توپ قرار داده میشد، پرچم دانشگاه تهران بود که محصلین بترتیب ایستاده بودند و بعداز آن محصلین دبیرستانها و غیره قرار داشتند.

اما درخیابانهای خارج شهر اصناف تهران جای داشتند، همین که جنازه از زیر طاق عزای کانون کارسازمان خدمات شاهنشاهی که محل نگاهداری بینوایان است گذشت و از شهر خارج شد، صف اصناف با پرچمهای خود که

هر کدام بر روی ان نام صنف وچند کلمه شرکت دراین عزای ملی وتسلیت شاهنشاه محبوب نوشته شده بود، یکی بعداز دیگری جلو می آمد وطبقات اصناف که بیشتر بازوبندهای سیاه بردست داشتند مراسم احترام به شاهنشاه فقید را اجرا می کردند.

صف جمعیت اصناف وطبقات مختلف تانزدیک کارخانه سیمان امتداد داشت وسپس کار گران کارخانجات سیمان وگلسیرین وبعداز آن رعایای دهات اطراف ونزدیک شهرری وسایر مردم اطراف خیابانها را گرفته بودند ومی توان گفت که رشته جمعیت ازایستگاه تاارامگاه بهم وصل بود.

***

جنازه دراول خیابان حضرتی روی دوش امراء لشکر قرار گرفته اعلیحضرت همایونی ومشایعین پیاده براه افتادند.

دراول بازار، سفراء ونمایندگان خارجی وهیئت های اعزامی دول خارجی باستثنای نمایندگان کشور های مسلمان، ازراه سمت راست بطرف آرامگاه رفتند ودرمحل هائی که طبق برنامه درحیاط آرامگاه معین شده بود ایستادند وسایرین ازبازار که مفروش شده بود عبور نموده وارد صحن شدند وجنازه را برای طواف وارد حرم مطهر نمودند.

اعلیحضرت همایونی وواعلاحضرت شاهپور ها وچندتن ازمشایعین برای انجام طواف وادای احترام وارد حرم مطهر شدندوپس از طواف ازدر امامزاده حمزه خارج گردیدند، اعلیحضرت همایونی وواعلاحضرت شاهپور ها کفش های خود را هنگام خروج ازحرم پوشیدند، ولی امرای لشگر که تابوت را بردوش داشتند پابرهنه مسافت امامزاده حمزه تاارامگاه را که دویست متر بیشتر نیست طی نمودند.

دراین هنگام صحن آرامگاه آرایش وتجلیل شایان پیدا کرده بود، نشان ها وحمایل ها ولباس های ملیله دوزی هیئت دولت سفرا ووزراء مختار درتلولو آفتاب میدرخشید. پرچم های واحد ها درطرفین، آرامگاه را درآغوش کشیده بود. درسمت دیگر حیاط دستجات افراد نظام وگارداحترام بترتیب ایستاده بودند، تاجهای گل بردست افسران فضارا پرازگل وریاحین ساخته بود وجنازه درمیان این جلال وعظمت بی نظیر ازحیاط امامزاده حمزه بیرون آمده ووارد آرامگاه شد وچنددقیقه بعد در دل خاک میهن، همان خاکی که دوستش داشت وآرزوی دیدارش را میکشید، پس از ۹ سال غربت جای گرفت.

نمای خارجی آرامگاه بسیار باشکوه ومجلل است. دیروز مشایعت کنندگان وخارجی ها که برای ادای احترام داخل آرامگاه شدند، بعظمت این بنا بیشتر پی بردند، درداخل بنا سنگ های مرمر بسیار نفیس بکار رفته، ستونهای مرمر آن جالب توجه میباشد، طرز ساختمان بناشبیه به (انوالید) پاریس وآرامگاه ناپلئون است با تغییرات مختصر، محل آرامگاه مانند قبر ناپلئون درطبقه پائین قرار داده شده وشرکت کنندگان درمراسم تشییع ازبالا قسمت پائین را می بینند وفاتحه میخوانند ومیگذرند.

روی قبر را نشانها ولباس رسمی باسردوشی وکلاه وشنیل اعلیحضرت فقید پوشیده وپرچم هنگ های ارتش ازچهار طرف روی قبر سرفرود آورده‌اند.

داخل آرامگاه ازفرش های خیلی عالی تزئین شده، قالیچه‌ای که روی آن شمایل حضرت رسول نقش بسته وبارامگاه ازطرف آقای هدایت الله یمینی اهداء گردیده بردیوار نصب شده، درقسمت دیگر شمایل حضرت امیرالمومنین دیده میشود.

چهل چراغی که دروسط آرامگاه آویخته شده بسیار جالب توجه است این چهل چراغ درکارخانه‌ای ساخته شده که صاحب آن کارخانه پیوسته مورد تشویق اعلیحضرت فقید قرار میگرفت، هروقت شاه فقید نمایشگاه صنایع عالای ایران را که سالی یک بار دایر اودایر میشد دیدن می نمود وبغرفه کارخانه ورشوسازی حاج محمدحسین بلور فروشان داخل میگردید، ازکارهای کارخانه تحقیق میکرد وموجبات تایید وتشویق و توسعه کارخانه را فراهم می نمود اکنون ازهمین کارخانه چهل چراغی بیرون آمده است بوزن یک تن که روی قبر رضاشاه فقید را روشن میسازد.

این چهل چراغ تماشائی وحباب های آن ازسنگ مرمر ایران درکارخانه شرکت مرمر بهازی بلور فروشان وگلداشمیت ساخته شده، دور حلقه برنجی که اطراف چهل چراغ را پوشانیده آیه های کلام الله مجید در ۵ متر و ۴۰ سانتیمتر نقش گردیده است.

رعایت نظم از طرف بیش از نیم میلیون نفر که در مراسم تشییع جنازه سردار بزرگ ایران شرکت کرده بودند، نشاندهنده سپاس مردم به بنیانگذار ایران نو بود

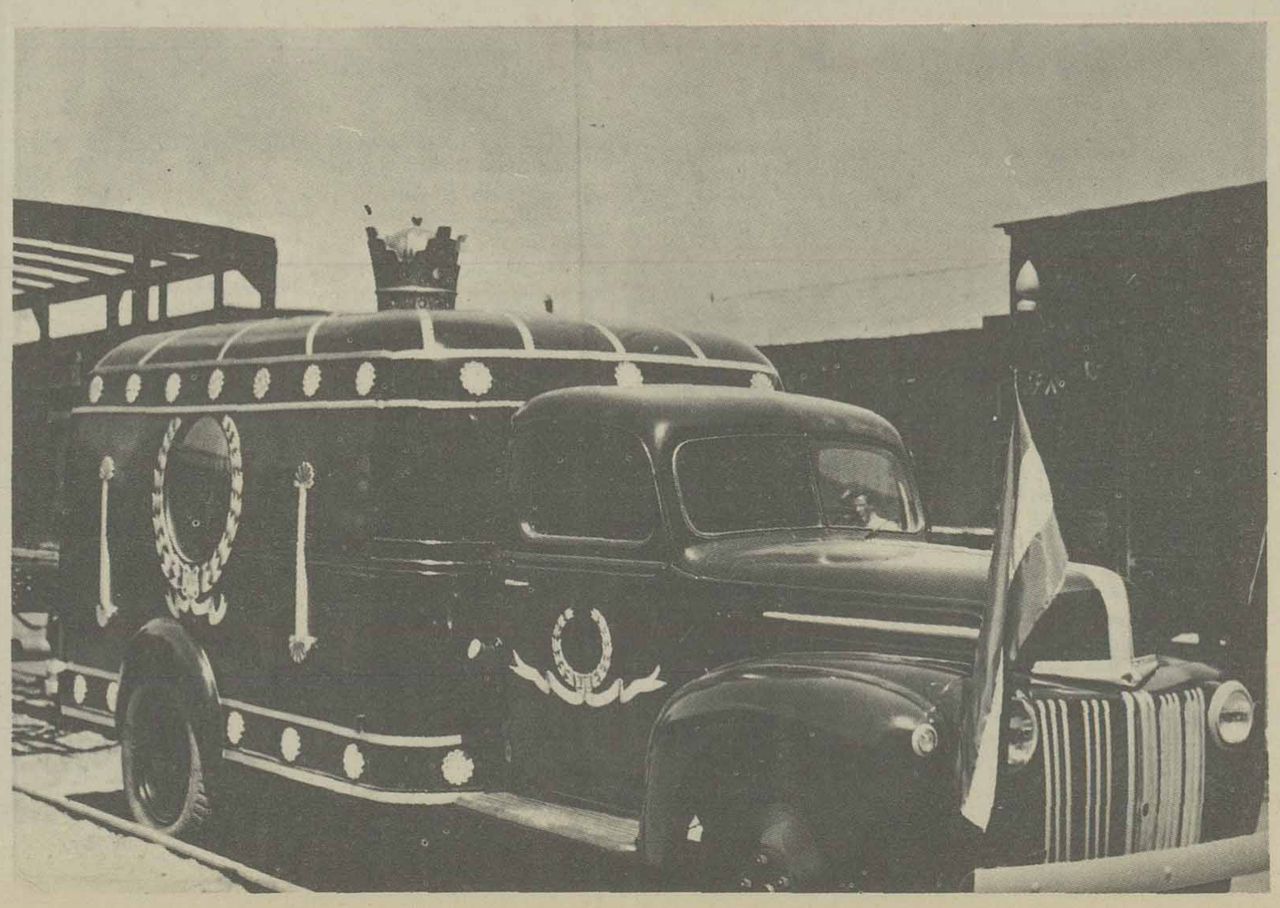

در مجلس شورای ملی

وکلای تهران در مجلس سوگند یاد کردند

گزارش نخست‌وزیر راجع به واقعه شاهی

۱۵ اردیبهشت ۱۳۲۹.

در جلسه علنی امروز (نائب رئیس) در مورد اظهارات سناتور ها گفت:

چون اظهاراتی که اخیرا در مجلس سنا شده ممکن است سوءتفاهمی در اذهان ایجاد نماید لازم می دانم باستحضار آقایان نمایندگان محترم برسانم که پس از تصویب قانون دو دوازدهم چون موضوع طبق اصل ۲۷ متمم قانون اساسی که عینا قرائت می شود (اصل۲۷ قرائت شد) کاملا مربوط بدخل و خرج کشور بوده و از وظائف مختصه مجلس شورای ملی می باشد (عموم نمایندگان - صحیح است) هیئت رئیسه قانون مزبور را برای اجراء ابلاغ نمود و این اقدام هیئت رئیسه هم در جلسات خصوصی مجلس شورای ملی باتفاق آراء از طرف آقایان نمایندگان تائید و تاکید گردید (عموم نمایندگان - صحیح است.)

بدیهی است مجلس شورای ملی بهیچوجه مایل نیست و وظائف مجلس دیگر مداخله نماید (صحیح است) البته حاضر هم نیست که از حق مسلمی که قانون اساسی باو وملت اعطاء کرده صرفنظر کند (عموم نمایندگان صحیح است احسنت) و تقاضا دارم آقایان دیگر راجع باین موضوع صحبتی نفرمایند.

آقای منصور - چون در موقع معرفی دولت چند نفر از آقایان وزیران انتخاب نشده بودند اینک وزرای جدید را معرفی می نمایم.

آقای زندوزیر کبور چون برای استانداری آذربایجان میروند بجای ایشان آقای اردلان بسمت وزارت کشور معرفی می شوند (مبارک است.) آقای وارسته وزیر دارائی (مبارک است) و آقای نفیسی تا تعیین وزیر جدید امور وزارت بهداری را اداره می نمایند.

ضمنا چند لایحه است که تقدیم می شود یکی مربوط است به غله و نان که لازم بود این امر بااسلوب جدیدی که مطابق با برنامه دولت باشد برای مردم عملی گردید.

لایحه دیگری است مربوط به ساختمان و ابنیه دولتی و همچنین راجع براهسازی که در متمم قانون دو دوازدهم تقدیم شده بود ودر کمیسیون بودجه اظهار شد تفکیک گردد.

اینک ضمن لایحه‌ای تقدیم می شود.

لایحه دیگری هست راجع بهزینه های مجلس سنا و چون اعتباری را که در سال قبل گذشته اگر بدو دوازدهم تقسیم شود کافی نیست بنابراین یکقلم هزینه های سنا ضمن این لایحه تقدیم می شود و این لایحه بقید فوریت است.

لایحه دیگر مربوط به مستخدمین خارجی دولت است که سابقا لوایح استخدامی آنها داده شده بود و در دوره بانزدهم وقت نبود که کار آن تمام شود این را هم بصورت لایحه‌ای تقدیم می کنم (دکتر طبا- اغلب این خارجیها زائد هستند) اینها که حقوقشان تقاضا می شود وجودشان ضروری تشخیص داده شد.

(شوشتری - بودجه مجلس سنا را هم بیاورید) مطلب دیگری که خدمت آقایان باید عرض کنم اینست متاسفانه دیروز در شاهی و مازندران جریانات تاسف آوری واقع شد که شرح جریان از این قرار است:

چند روز بود که عملیات کارخانه شاهی و کارخانه نساجی شروع باعتصاب و اجتماع کرده‌اند و مامورین دولت و متصدیان شرکت نساجی نهایت اهتمام را کردند برای اینکه آنان را تسکین دهند و بمطالبشان رسیدگی کنند و آنها را قانع بمداومت در کار نمایند بخصوص که از حیث مزدوعده زحمتی بآنها وارد نمی آمد (یکی از نمایندگان علت اعتصاب چه بوده است).

علت اعتصاب ظاهرا مربوط بوده بعده‌ای که مزدهای زیاد می گرفتند و کاری هم نداشتند.

کارخانه شاهی عده زیادی کارگر دارد و تا کنون هم دست بکار و ترکیب آنها زده نشده ولی فوق‌العاده هائی داشتند که قرار بود از اول امسال تقلیل داده شود و این تقلیل هم چندان مهم نبود و رعایت حال آنها از هر حیث ملحوظ بود با وجود نصایح و مذاکرات مفصلی که شده بود اجتماع آنها کم کم جنبه هیجان آمیزی پیدا کرده و شروع کردند به حمله به کمیسیونی که مامور رسیدگی بکار آنها بود و بلکه ضرب و شتم بآنها که موجب جراحت سرافسر پادگان شد.

کار بآنجا رسید که دو نفر از محرکین را توقیف کردند.

روز بعد از توقیف هیجانشان زیادتر شد ولی باز هم با آنها ملایمت و مدارا شد.

روز دوم با میله هاو غلطکهای کارخانه شروع بحمله و شکستن درب و پنجره کارخانه کردند و چون حمله آنها شدید بودو نزدیک بود اسلحه را از دست مامورین بگیرند مامورین ناچار شدند شلیک به هوا کنند ولی باز غائله ختم نشد تا این که شلیک بمردم یعنی چهار پنج نفری که تهدید می کردند شد که آنها مقتول و چند نفر هم مجروح گردیدند.

عده‌ای از نظامیان هم بشدت مجروح شدند.

من نهایت تاسف را از این پیش آمد دارم چه دولت همیشه نظرش مراعات و همراهی بوده اما باید گفت زیاده روی هم خوب نیست (صحیح است) و تصورمی رود بین اینها ایادی تخریب وجود داشته است (صحیح است) بالنتیجه این اتفاق افتاده است.....

این گزارش ساعت ۱۱ دیشب بدولت رسید و فورا تحقیقاتی شد و برای اینکه قضایا کاملا ومفصلتر باطلاع ما برسد امروز قرار شد هیئتی مرکب از وزیر دارو دادستان استان و دو نفر افسر از وزارت جنگ و شهربانی بشاهی بروند و وقایع را تحقیق کنند و البته اگر در این جریان هر کس اعم از مسئولین کارخانه یا غیر آنها تقصیری داشتند طبق قانون مجازات خواهند شد (صحیح است)

انجام تحلیف

نمایندگان تهران

رئیس - راجع بقسم خوردن آقایان نمایندگان تهران موضوع در جلسه خصوصی مطرح شد و چون در ماده ۱۲ نوشته شده است «نمایندگانی که بعدا وارد مجلس می شوند در حضور هیئت رئیسه سوگند یاد می کنند» این مطلب هم که آقایان در همین جا بطور دسته جمعی قسم یاد کنند منافاتی با آئین نامه ندارد بنا بر این این امر در همین جا انجام می گیرد.

در این موقع آقا سید کمال کلام الله مجید را با تشریفات خاصی بمجلس آوردند و حضار باحترام آن قیام کردند.

پس از آنجام مراسم فوق کلام الله مجید را با همان تشریفات بیرون بردند.

آقای نخست وزیر - بطوریکه خاطر آقایان مستحضر است مقرر بود پس از تشکیل دومجلس بلافاصله از هر دو مجلس جلسه‌ای تشکیل بشود و در بعضی اصول قانون اساسی و متمم آن تجدید نظر شود.

در این باب در جلسه‌ای که از هیئت رئیسه مجلسین تشکیل شده بود صحبت شد و قرار شد زودتر در این باب اقدام شود. حال مقصود بنده فقط تذکر بود که تقاضا کنم در این باب آقایان توجه بفرمایند که زودتر این مطلب انجام شود و بمجلس سنا هم متذکر خواهم شد.

البته این وظیفه‌ای بود برای دولت که عرض کنم و عمل مربوط به مجلس است (صحیح است)

لایحه جدید مطبوعات

۲۷ اردیبهشت ۱۳۲۹

این لایحه روزگذشته ازطرف دولت تقدیم مجلس شورای ملی شد.

مجلس محترم شورایملی

چون برای دادرسی مطبوعاتی اتخاذ اصول صریح ومتناسبی ضرورت دارد، طرح قانونی مشتمل برشش ماده وپنج تبصره بدینمنظور تهیه گردیده که بضمیمه تقدیم وتقاضای تصویب آن می شود.

وزیر فرهنگ ، کیهان

وزیر دادگستری، علی هیئت

نخست وزیر، علی منصور

ماده ۱- جرایم مطبوعاتی جرائمی است که بوسیله روزنامه یا مجله ویاکتاب واقع میشود.

ماده ۲- جرائم مطبوعاتی بدون استثناء برطبق اصل بیستم واصل ۷۹ متمم قانون اساسی درمحکمه جنائی دادگستری با حضور هیئت منصفه محاکمه ورسیدگی میشود.

تبصره - بعداز تصویب این قانون انتخاب هیئت منصفه وترتیب شرکت اعضاء آن درروای محکمه بطریقی خواهد بود که درقانون موقت هیئت منصفه مصوب ۱۰ قوس ۱۳۰۱ مقرر بوده است واینک مجددا قوت قانونی پیدا میکند.

ماده ۳- دادگاه جنائی مطبوعاتی ازسه نفر قاضی تشکیل میشود وبرای تعیین آنها درحوزه قضائی پایتخت دیوان کشور هرسه سال یک مرتبه ۱۲ نفر ازبین قضاتی که هریک لااقل ۱۰ سال سابقه قضاوت داشته باشند انتخاب وبوسیله وزارت دادگستری بمجلسین پیشنهاد میکند وازطرف مجلسین از بین آنها سه نفر بعنوان عضواصلی وسه نفر بعنوان عضو علی البدل انتخاب می شوند وقضاة انتخاب شده دراین مدت قابل تغییر وانتقال نیستند.

تبصره - انتخاب قضات درجلسه عمومی برؤساء شعب دیوان کشور بعمل میاید.

ماده ۴- درهیچ مورد هیچ روزنامه یامجله را نمیتوان قبل ازصدور حکم ماهوی توقیف یا تعطیل کرد، مگر درمورداهانت باساس دین حنیف اسلام ویا شخص پادشاه واعضاء خانواده سلطنت (پدر - مادر - ملکه - اولاد بلافصل برادر وخواهر پادشاه) ودراین دومورد دادستان استان ازدادگاه جنائی تقاضای تشکیل جلسه فوق العاده خواهد کرد، تادرظرف ۴۸ ساعت نسبت بقبول یارد درخواست دادستان نظر خودرا اعلام نماید.

درصورتیکه قرار محکمه مشمول برقبول درخواست دادستان باشد، محکمه مکلف است باتعیین وقت که حداکثر ازیکهفته تجاوز ننماید تشکیل جلسه داده بادعوت هیئت منصفه واجرای سایر تشریفات متهم را بمحاکمه احضار نمایند ومتهم مکلف است تاقبل ازروزمحاکمه وکیل خودرا تعیین ودرجلسه رسیدگی حاضر کند.

عدم حضور اعضاء هیئت منصفه درجلسات محاکمه بدون عذر موجه موجب محرومیت ازعضویت هیئت منصفه برای مدت ۳ سال خواهد بود.

تبصره ۱- دردومورد مذکور (اهانت بدین اسلام وخانواده سلطنتی) هیئت منصفه بدین نحو انتخاب می شود که وزیر دادگستری دوازده نفر ازقضات عالی مقام را بدیوان کشور پیشنهاد میکند رؤساء شعب دیوانکشور سه نفر ازبین آنها عضواصلی و۳ نفر عضو علی البدل برای مدت یکسال انتخاب مینمایند.

تبصره ۲- درصورت معروف بودن نویسنده یا درصورت معرفی شدن اوازطرف مسئول روزنامه یامجله، اتهام متوجه نویسنده خواهد بود ومدیر یا ناشر ازتعرض مصون هستند اگر نویسنده مقیم ایران نباشد اتهام متوجه مدیر مسئول یا ناشر خواهد بود.

تبصره ۳- درمورد توقیف روزنامه درنقاطی که محکمه استان وجود ندارد. وظایف دادستان استان را دادستان شهرستان انجام میدهد. ولی محاکمه درمحکمه استان بعمل می آید.

ماده ۵- درمواقعی که قانونا حکومت نظامی اعلان میشود توقیف روزنامه یا مجله مذکور درماده ۴ وهمچنین تقاضای تشکیل جلسه فوق العاده بوسیله دادستان نظامی انجام خواهد گرفت، ولی بقیه تشریفات دادرسی بادادستان استان ومحکمه جنائی دادگستری خواهد بود.

ماده ۶- کلیه قوانین ومقرراتی که بااین قانون مغایرت دارد، منسوخ وملغی است.

لایحه بودجه

بودجه سال ۱۳۲۹ تقدیم مجلس شد

بودجه ۲ میلیارد و ۵۲۵ میلیون کسری دارد

دوم خرداد ۱۳۲۹

مجلس شورایملی

بطوریکه خاطر نمایندگان محترم مستحضراست بودجه سال ۱۳۲۸ کل کشور با کسر مبلغ ۳ میلیارد و سیصدو سی میلیون ریال بتصویب مجلس شورای ملی رسید ووزارت دارائی هم با عملیات اجرائی خود نتوانسته است موجبات تعادل بودجه را درسال مذکور فراهم نماید زیرا علاوه براینکه تمام مبلغ یک هزارمیلیون ریال ۱/۰۰۰/۰۰۰/۰۰۰ ریال تنخواه گردان خزانه درهمانسال مصرف شده مبلغ (۱/۹۸۸۴۴۷/۰۰۰) ریال نیز بابت قروض خزانه‌داری کل بحسابهای داخلی و مبلغ ۱۵۰۰ میلیوررریال بابت تعهدات حساب عمومی خزانه داری درپایان سال ۱۳۲۸ باقی بوده است که میبایستی درسال ۱۳۲۹ تصفیه و پرداخت شود.

توجه بارقام مزبوراین حقیقت را آشکارمیسازد که درحال حاضر کلیه منابع و ذخایری که میتوانسته است وسایل پرداخت هزینه های ضروری را درسال جاری تسهیل نماید قبلا از بین رفته و از این حیث دولت کنونی وارث وضع نامطلوبی گردیده که متاسفانه همه جا او را با مشکلات فراوان روبرو میسازد زیرا بافقدان اعتبار تنخواه کردان و تهی بودن صندوق خزانه دولت تعهد پرداخت بودجه های ماهیانه کشور از محل وصول درآمدهای روزانه که باختلاف فصول دچار نوسان های نزولی و صعودی میگردد غیرعملی و دوراز حزم و احتیاط خواهد بود.

با اینکه توجه بمشکلات مزبور تهیه بودجه سال ۱۳۲۹ را برای انجام مطالعات لازم دچار تعویق می نمود معذلک درظرف این مدت با صرف وقت زیاد و رسیدگی های دقیق باعتبارات پیشنهادی وزارتخانه ها تا جائی که موقعیت امکان و عمل داشت از اعتبارات پیشنهادی و حتی بعضی از مخارج از میزان اعتبارتصویبی سال قبل نیز کاهش داده شده و از طرف دیگر از نظر لزوم تکمیل قوای تامینیه و بسط و توسعه فرهنگ و بهداشت و تقویت امور عمرانی مبلغ متناسبی بربودجه وزارت جنگ ووزارت فرهنگ و وزارت بهداری ووزارت کشاورزی و بعضی وزارتخانها و ادارات دیگر علاوه گردیده است.

همچنین بلحاظ عدم اعطای ترفیع واضافات کارمندان لایق و خدمتگزار اعتبار کافی برای اعطای ترفیع و اضافات استحقاقی سال ۱۳۲۹ آنها منظور و پادارشده است.

راجع بقسمت درآمد نیز با توجه بحسن مراقبت دروصول و جمع آوری مطالبات حقه دولت مبلغی درحدود یکهزار میلیون ریال بیش از عواید سال ۱۳۲۸ منظور شده است.

باین ترتیب بودجه‌ای که برای سال ۱۳۲۹ تنظیم گردیده از حیث درآمد بمبلغ هشت میلیارد و نهصد و چهل و هشت میلیون و سیصد و نود و یکهزار و هفتصدریال (۸۹۴۸۳۹۱۷۰۰) و از حیث هزینه بمبلغ یازده میلیارد و چهارصدو هفتاد و سه میلیون و پانصد و نودو پنج هزار و هشتصد و یکریال (۱۱۴۷۳۵۹۵۸۰۱) بالغ می باشد گرچه مبلغ دو میلیارد و پانصد و بیست و پنج میلیون و دویست و چهارهزار و صد و یکریال (۲/۵۲۵/۲۰۴/۱۰۱) ریال)

درآمد نسبت به هزینه کاهش دارد ولی دولت امیدوار است که با اعمال سعی و کوشش دروصول و ازدیاد درآمدهای پیش بینی شده و صرفه جوئی درهزینه و تقدیم لوایحی که برای اصلاحات مالیاتی دردست تهیه است و همچنین لایحه بازخرید حق خدمت کارمندان زائد که اینک تقدیم میشود کسر درآمد مزبوررا درجریان سال به نسبت زیادی از بین ببرد و تعادل بودجه را تا حد امکان برقرارنماید.

بنابمراتب مذکور اینک لایحه قانون بودجه سال ۱۳۲۹ کل کشور را بشرح زیر پیشنهاد و تقاضای تصویب آنرا مینماید.

* قانون بودجه سال ۱۳۲۹ کل کشور

ماده واحده - بودجه سال ۱۳۲۹ کل کشور که مطابق صورت های پیوست از حیث درآمد بالغ برهشت میلیارد و نهصد و چهل و هشت میلیون و سیصد و نود و یکهزار و هفتصدریال (۸۹۴۸۳۹۱۷۰۰) و از حیث هزینه بمبلغ یازده میلیارد و چهارصدو هفتاد و سه میلیون و پانصد و نودو پنج هزار و هشتصد و یکریال (۱۱۴۷۳۵۹۵۸۰۱) میباشد تصویب و به وزارت دارائی اجازه داده میشود درآمدهای پیش بینی شده برای سال ۳۲۹ را مطابق صورت شماره یک ضمیمه وصول و کلیه حقوق و کمک هزینه عمومی و مزایای قانونی کارمندان و خدمتگزاران جزء و هزینه های مستمر و غیرمستمر وزارتخانه ها وادارات و بنگاههای دولتی و سایر مصارف منظور دربودجه عمومی کشور را برطبق صورت شماره ۶ ضمیمه با رعایت کامل مقررات مالی و قانون و آئین نامه های مربوط بکمک هزینه عمومی کارمندان و خدمتگزاران کشوری و لشگری و همچنین مقررات زیر درحدود وصولی درآمد پرداخت نماید.

تبصره ۱) - مادام که قانون متمم بودجه سال ۱۳۲۹ بتصویب نرسیده پرداخت اعتبارات منظور دراین بودجه با رعایت قوانین متمم بودجه سالهای ۱۳۲۱ و ۱۳۲۲ باستثنای موادی که درقوانین مزبور جنبه خاصی داشته بعمل خواهد امد

تبصره ۲) - بودجه تفصیلی سال ۱۳۲۹ وزارتخانه ها وادارات و بنگاه های دولتی پس از رسیدگی دروزارت دارائی و تصویب کمیسیون بودجه قابل اجرا خواهد بود و مادام که بودجه های تفصیلی بتصویب کمیسیون بودجه نرسیده مطابق اعتبارات سال ۱۳۲۸ پرداخت خواهد شد مشروط براینکه از اعتباری که برای هریک از وزارتخانه ها و ادارات و بنگاههای دولتی ضمن بودجه سال ۱۳۲۹ منظور گردیده تجاوز ننمایند.

تبصره ۳) - مفاد تبصره های ۳ و ۴ و ۵ و ۱۵ و ۲۶ و ۳۲ و ۳۳ و ۳۵ از ماده دوم قانون بودجه سال ۱۳۲۸ مادام که لغو نشده بقوت خود باقی خواهد بود.

تبصره ۴) - انتقال اعتبارات کارگزینی و هزینه های اداری و سایر مخارج مستمر و مصارف غیر مستمر بیکدیگر ممنوع است ولی کمبود اعتبار بعضی از مواد قسمتهای چهارگانه را ممکن است از مازاد اعتبار سایر مواد هریک از قسمتهای مربوطه با موافقت وزارت دارائی تامین نمود.

تبصره ۵) - حداقل حقوق معلمین موضوع تبصره ۲۵ از ماده ۲ قانون بودجه سال ۱۳۲۸ شامل حقوق ثابت و کمک بوده ووزارت فرهنگ مکلف است تفاوت حقوق معلمین را بماخذی که تصویب شده ضمن بودجه خود درحدود اعتباری که برای بودجه سال ۱۳۲۹ آنوزارتخانه منظور شده تامین و پرداخت نماید.

تبصره ۶) - مبلغ سه میلیون ریال (۳۰۰۰۰۰۰ ریال) هزینه اعزام ورزشکاران درمسابقه بین المللی المپیک که بطور وام ازعطیه ملوکانه پرداخت شده از درآمد عمومی سال جاری کشور بحساب مزبور مسترد و بخرج منظورشود.

تبصره ۷) - آنچه از مبلغ ده میلیون ریال اعتبار سال ۱۳۲۸ مجلس سنا تا آخر سال مالی مزبور مورد مصرف پیدا نکرده برای ساختمان محل مجلس سنا تا آخر سال ۳۲۹ قابل تعهد و مصرف خواهد بود.

تبصره ۸) - وزارت دارائی مجاز است مبلغ پنجاه و ششهزاردولار (۵۶۰۰۰ دولار) مخارج مسافرت متخصصین امریکائی را که از تنخواه گردان خزانه پرداخت شده از محل درآمد عمومی سال ۱۳۲۹ واریخت نماید.

نخست وزیر - وزیر دارائی

عده نمایندگان از ۱۳۶ نفر به ۲۰۰ نفر افزایش می یابد

لایحه اصلاح قانون انتخابات

انتخاب کننده باید باسواد باشد

۵ اردیبهشت ۱۳۲۹

امروز آقای وزیر کشور لایحه‌ای تقدیم مجلس نمودند که در این قانون اکثر مواد قانون فعلی انتخابات اصلاح شده است و از جمله بر طبق اصل چهار قانون اساسی عده نمایندگان در این لایحه تا دویست نفر پیش بینی شده و بعلاوه کاندیدهای نمایندگی در هر حوزه باید کاندید بودن خود را طبق شرایطی اعلام نمایند و همچنین بموجب این قانون تا توزیع کارت الکترال (کارت انتخاباتی) افراد باید با شناسنامه رای بدهند و رای هم مخفی و باید رای دهنده شخصا اسم کاندید نمایندگی مجلس را بنویسد قسمتهائی از لایحه بدین شرح است.

مجلس شورای ملی

نظر بلزوم اصلاح قانون انتخابات بمنظور تسهیل و تسریع و تامین جریان امر و افزایش تعداد نمایندگان اینک مواد ذیل را بپیشنهاد و تصویب آن را تقاضا مینماید:

فصل اول - کلیات

ماده ۱- عده نمایندگان ملت بر طبق اصل ۴ قانون اساسی برای کلیه کشور بالغ بر ۲۰۰ نفر خواهد بود.

ماده ۲- در شهرهای درجه اول که جمعیت آن از صد هزار نفر متجاوز است برای هر چهل هزار نفر یک نفر نماینده انتخاب خواهد شد.

برای بخشهای شهرهای درجه اول و شهرهای دیگر و بخشهای آنها هر هشتاد هزار نفر یک نفر نماینده تعیین می شود.

ماده ۳- عده جمعیت شهرهای درجه اول بطور تساوی تقریبی بمحلات تقسیم و انتخابات فردی بعمل خواهد آمد.

تبصره - در شهرهای درجه اول فقط اهالی شهر در انتخابات شرکت خواهند کرد و اهالی بخش ها و دهستان ها نمایندگان جداگانه خواهند داشت.

فصل دوم

در تشکیل انجمن نظارت

ماده ۴- اعضای انجمن از بین روسای محاکم دادگستری، استادان، دانشیاران، روسای دبیرستان و دبستان و معتمدین محل و در صورت لزوم از اعضای ادارات دولتی که معروف بامانت و دارای حسن شهرت باشند از هر درجه از درجات بانتخاب کمیسیونی که از فرماندار و شهردار و دادستان بزرگترین دادگاه شهر تشکیل میشود تعیین و انجام این خدمت پس از قبول اجباری است.

تبصره ۱- در نقاطی که شهردار یا رئیس دادگاه نباشد از روسای دوائر دیگر محلی برای شرکت در کمیسیون دعوت خواهد شد.

تبصره ۲- اشخاصی که برای عضویت انجمن نظارت به ترتیب مذکوره در این ماده معین میشوند قبل از شروع بکار باید با حضور اعضاء کمیسیون قسم یادنمایند که وظایف مقرره در این قانون را با کمال صحت و صداقت و رعایت بیطرفی کامل انجام دهند.

ماده ۵- هر انجمن مرکب از هفت عضو است که ساکن حوزه انتخابیه باشند

ماده ۶- انجمن میتواند بقدر لزوم و با اکثریت آراء از اشخاص مقیم حوزه خود که معروف بامانت باشند برای کمک دعوت نماید.

ماده ۷- انجمن دارای یک نفر رئیس یک نفر نایب رئیس و یک نفر منشی و چهار متصدی صندوق رای خواهد بود که از بین خود و اشخاصی که برای کمک دعوت شده‌اند انتخاب میشوند.

ماده ۸- پس از صدور جریان انتخابات وزارت کشور وسایل کار را در اسرع وقت تهیه و منتها پس از یک ماه از تاریخ صدور فرمان به دستور وزارت کشور فرماندار هر محل انجمن نظارت حوزه انتخابیه خود را بر طبق ماده ۶ انتخاب و معرفی می نماید.

تبصره - وزارت کشور باید اقلا ۵ روز باخر یک ماه مانده دستور شروع انتخابات را صادر نماید.

فصل سوم - در معرفی داوطلبان

ماده ۹- انجمنهای نظارت پس از تشکیل باطلاع عموم میرسانند که از تاریخ آگهی تا ۵ روز داوطلبان نمایندگی بفرمانداری معرفی شوند.

ماده ۱۰- هر کسی را که صد نفر برای انتخاب شدن در حوزه معرفی کند داوطلب آن حوزه شناخته میشود. معرفی باید کتبی و معرفی کنندگان واجد شرایط انتخاب کنندگان بوده و با ذکر نمره شناسنامه و محل صدور آن معرفی نامه را امضاء نمایند.

ماده ۱۱- کسانیکه از طرف صد نفر معرفی شده باشند میتوانند با سپردن معادل یک ماه حقوق نمایندگی در فرمانداری یا بخشداری خود را نامزد نمایندگی معرفی نمایند و در صورتیکه یک دهم از آراء ماخوذه را حائز شوند ودیعه بنفع هزینه انتخابات ضبط میشود.

ماده ۱۲- داوطلبان نمی توانند در انجمن نظارت حوزه‌ای که در آن داوطلب شده‌اند قبول عضویت کنند.

فصل چهارم در گرفتن تعرفه

ماده ۱۳- تا زمانیکه کارت انتخاباتی معمول نشده فرماندار مکلف است در همان روز که اسامی داوطلبان را اعلان میکند آگهی دیگری منتشر نماید که انتخاب کنندگان هر حوزه در محلهائیکه در آن حوزه تعیین شده است تعرفه بگیرند.

ماده ۱۴- تعرفه باید محتوی فقرات ذیل باشد:

۱- شماره و تاریخ.

۲- اسم دارنده تعرفه و پدر و شغل و نشانی منزل او (کوچه و شماره خانه.

۳- محلی که صاحب تعرفه باید در آنجا حاضر شده و رای بدهد.

ماده ۱۵- فرماندار مکلف است که در هر حوزه بقدر لزوم محل هائی برای دادن تعرفه تهیه کند تا اشخاصی که حق رای دارند بتوانند قبل از اخذ آراء تعرفه خود را بگیرند و دادن تعرفه نباید از پنجروز تجاوز نماید.

فصل پنجم - در اخذ آراء

ماده ۱۶- پس از ده روز از انتشار آگهی راجع بمعرفی داوطلبان فرماندار مکلف است اسامی داوطلبان هر حوزه انتخابیه را اعلان کند هم چنین روز و ساعت اخذ آراء را معین نماید.

ماده ۱۷- اخذ آراء در محلهائی که حتی الامکان عمومی باشد و از طرف انجمن نظارت تعیین میشود بعمل خواهد آمد.

ماده ۱۸- در هر انجمن باید محلی باشد که رای دهندگان در آنجا بتوانند رای خود را با نهایت آزادی مخصا در اوراقی که برای این کار تهیه و بآنها تسلیم می شود بنویسند.

ماده ۱۹- رای دهندگان حوزه انتخابیه باید نام کسانی را بنویسند که فرماندار داوطلبی آنها را برای آن حوزه اگهی کرده است ارائی که باشخاص غیر داوطلب داده شود از درجه اعتبار ساقط است.

ماده ۲۰- رای دهندگان شناس نامه و تعرفه خود را بیکی از متصدیان صندوق رای تسلیم میکنند و پس از دادن رای شناسنامه را دریافت مینمایند.

تبصره - شناسنامه اشخاصی که رای خود را داده‌اند با مهر مخصوص مربوط بهمان دوره انتخابیه در جائی که مندرجات شناسنامه را محو نکند مهر میشود.

ماده ۲۱- متصدی صندوق باید بلافاصله بعد از دادن رای تعرفه را باطل و آنرا برای تفتیش آراء ماخوذه ضبط نماید.

فصل هفتم در مواد مختلفه

ماده ۲۶- انتخاب کنندگان باید با سواد و ۱۸ سال کامل داشته باشند.

ماده ۲۷- شرایط انتخاب کنندگان و انتخاب شوندگان و صدور اعتبار نامه و سایر مقررات قانون انتخابات مورخ ۲۸ شوال ۱۳۲۹ قمری که بعضی از مواد آن در تاریخهای معین اصلاح شده و با این قانون مغایر نیست لازم الاجرا است.

ماده ۲۸- هرگاه یکنفر از اعضاء انجمن یا متصدیان صندوق اوراق آراء را تقلب نماید و آنرا کم یا زیاد کند یا در اوراق مزبور تغییر اسم دهند یا هنگام استخراج آراء اسم داوطلبین را عمدا عوضی بخواند یا در دفاتر مربوطه عامدا عوضی ثبت نماید بحبس تادیبی از ۶ ماه تا ۳ سال و به جزای نقدی از پنجهزار تا پنجاه هزار ریال محکوم خواهد شد.

ماده ۲۹- تعین مرکز حوزه های انتخابیه نقاطی که بموجب این قانون نماینده جداگانه خواهد داشت و تنظیم جدول انتخاباتی نقاطی که باید در انتخابات هر حوزه بخش شرکت کنند بعهده وزارت کشور است که تنظیم نموده پس از تصویب کمیسیون کشور به موقع اجرا بگذارد.

ماده ۳۰- وزارت کشور مامور اجرای این قانون است و آئین نامه اجرائی آنرا تنظیم نموده بتصویب هیئت دولت میرساند.

نخست وزیر - علی منصور وزیر کشور - اردلان

وفادار وزندی پهلوانان اول ودوم کشور شدند

۳ خرداد ۱۳۲۹

دیشب هم سالن کاخ نیرو مثل شبهای قبل بسیار شلوغ بود. عده زیادی ازتماشاچیان قبل از آغاز مسابقه برای عباس زندی پهلوان سال گذشته کشور ووفادار که ازمشهد کاندید پهلوانی است وقرار بود چند لحظه بعد بایکدیگر زور آزمائی نمایند هورا می کشیدند.

ابتدا بقیه مسابقات سنگ وکباده انجام شد و درنتیجه آقای طباطبائی ازتهران برنده شناخته ودراین قسمت قهرمان کشور معرفی گشت.

بعد برای تعیین پهلوان دوم تهران بین اعتمادی وصدری مسابقه صورت گرفت. دربانزده دقیقه اول دونفر مساوی بودند ولی بعداز تنفس دریک دقیقه و۱۱ ثانیه دور دوم، اعتمادی برحریف فائق آمد وبهلوان دوم تهران شناخته شد.

دراین موقع بلند گو زندی ووفادار را برای زور آزمائی پای تشک دعوت نمود. زندی ووفادار در حالیکه علاقمندانشان بانهایت شدت برای آنها کف زده وآنهارا تشویق می کردند، روی تشک مخصوص کشتی گیری آمدند.

وقتی صدای سوت داور بلند شد، نفسها درسینه حبس گردید وهمه سراپاچشم ویکپارچه دقت شدند.

دقایق اول ودوم را هردو حریف درانتظار فرصت مناسب گذراندند وکم کم بازور آزمائی بکنار تشک رسیدند دراین موقع ناگهان زندی وفادار را بایشت درخارج تشک بزمین زد، چون ازروی تشک خارج شده بودند، داور مسابقه را ازنو سرپا اعلام نمود. دردقایق بعدی مسابقه وفادار هر دوبای زندی را گرفت دراین موقع عده‌ای بردرا بازندی می دانستند وبرای اوهورا می کشیدند. اما وفادار فشار را زیاد کرد بطوریکه پس از ۲۷ ثانیه کتف زندی درحالیکه وفادار اورا اززمین کنده بود، بخاک رسید.

صدای کف زدن وهورا درایتموقع سالن را بلرزه درآورد ووفادار ورزشکار مشهد قهرمان اول کشتی پهلوانی کشور معرفی گردید.

قبل از آغاز کشتی چون بانظر فدراسیون اعلام شده بود که نوع شلوار کشتی وپوشیدن کفش آزاد است، زندی باکفش شرکت نموده بود -ووقتی هم ازوفادار بمثوال شد موافق است یا نه، جواب دا. مانعی ندارد.

موضوعی که درجریان کشتی دیشب قابل ملاحظه بود این بود که زندی بعداز آنکه شکست خورد، فورا برای تعیین قهرمان دوم کشتی کشور ثبت نام کرد وبدون توجه باین شکست آمادگی خود را اعلام داشت.

باید متذکر شد که ورزشکاران «آماتور» یعنی کسانیکه این کاررا حرفه خود قرار نداده‌اند ودرحقیقت ورزش را برای ورزش دوست دارند نه برد وباخت، بایدازهمین روش پسندیده پیروی کنند ومیتوان گفت که اقدام دیشب زندی قابل تقدیر بود.

اصولا ورزشکاران کشور باید بدانند ایران روحیه های قوی است که سرانجام آنان را پیروز خواهد ساخت. درهر حال دیشب دونفر برای پهلوانی دوم کشور نام نویسی نموده بودند یکی زندی ودیگری همای سعادت ازتبریز. نتیجه مسابقه بین این دونفر پس از چند دقیقه معلوم شد وزندی پهلوان دوم کشور معرفی گردید.

نتیجه مسابقات وزنه برداری باشگاه بیر

روزجمعه ۲۹ اردیبهشت مسابقات وزنه برداری داخلی باشگاه بیر زیر نظر آقای حسین اصلانخانی عضو فدراسیون وزنه برداری کشور باحضور عده زیادی تماشاچی انجام ونتیجه بشرح زیر اعلام گردید:

خروس وزن نفر اول میرفصیحی بارکورد ۲۴۵ کیلو

دوم حسین خانی - سوم تیرانداز - پروزن باقری ویزدانی بارکورد ۲۴۵ کیلو چون باقری سبک تر بود اول ویزدانی دوم شناخته شد.

درسبک وزن حسن سعدیان با رکورد ۲۵۲/۵۰۰ کیلو اول قهاری وفشندی دوم وسوم شدند. درمیان وزن علی حمدالهی برنده شد.

کوه نوردان نیرو، وراستی درانتهای غار زیئیل

روزپنجشنبه هفته گذشته یک دسته ازکوه نوردان نیرو وراستی مرکب ازآقایان حاجی محمدی - فرح بخش - قراگوزلو - امیدوار - وکیلی - خدیوی سدهی - محمد فقیه - رشتیان وخال پری برای کشف غار (زیئیل) که در (چشین) زنجان واقع است حرکت نمودند. این کاروان پس از تحمل مشقات فراوان توانستند باکمال موفقیت خود را به انتهای غار مزبور برسانند وبره اسرار آمیز یکی دیگر ازدخمه های ایران را بدرند.

این غار بطوریکه کوه نوردان اظهار میداشتند کاملا طبیعی بوده وشعبه اصلی آن دارای ۲۸۰ متر طول میباشد ودرانتهای یکی ازشعبات این دخمه مقدار زیادی کوزه های شکسته سفالی پیدا نموده‌اند که نمونه‌ای ازآنرا همراه آورده‌اند. کاروان کوه نوردی پس از کسب این موفقیت بتهران مراجعت نمودند.