سال سی‌وپنجم شماره ۱۰۲۸۷ — یکشنبه سی‌ام مردادماه ۱۳۳۹ — تکشماره ۳ ریال

اطلاعات

جریان روز

درباره نفت وکنسرسیوم | محاکمه فرانسیس پاورز

سرمقاله وتفسیر جهان را درصفحه دوم مطالعه فرمائید

سفینه فضائی شوروی بزمین بازگشت

صفحه ۲۰

دانشمندان شوروی برای اولین بار درتاریخ، دوسك وموجودات زنده دیگری راکه بفضای خارجی فرستاده شده بود سالم بزمین بازگرداندند ـ اقدام شوروی یك‌گام بزرك در مسابقه فضائی بود

پروفسورلوول مدیررادیو تلسکوپ‌عظیم جدرل‌بانك اعلام‌کردکه‌شوروی احتمالا تادوماه دیگر اولین انسان رابفضامیفرستد موفقیت دانشمندان‌روس‌درباز‌گرداندن سفینه‌فضائی‌که تقریبا پنج تن‌وزن دارد، یکی ازپیروزیهای‌تکنیك‌درقرن‌بیستم‌است

در این عکس که امروز از طرف خبرگزاری یونایتدپرس بتهران‌فرستاده شده است ، سك فضاپیمای شوروی بلکا(سنجاب) دیده می شود . سنجاب که همراه یك سك دیگربنام «تیرمو چندین موش و مگس و انواع مختلف گیاهان با سفینه فضائی بزمین بازگشته است ، اکنون سالم است و تحت معاینات دقیق پزشکی قراردارد تا تاثیر تشعشعات گیهانی روی آن‌بررسی شود . بلکا پیش قراول مسافرت انسان بفضا بود .

سفینه فضائی شوروی که بدور زمین میچرخید با صدور دستوری، در ۱۰ کیلومتری نقطه‌ای که برای آن تعیین شده بود فرود آمد. دانشمندان شوروی با ایجاد دستگاههای مخصوص محافظت ازگرما، نگذاشتند سفینه هنگام برخورد با جو متراکم‌زمین آتش بگیرد ومانند شهاب بسوزد

دانشمندان زیست شناس‌روس‌موفق شدند در داخل سفینه تمام شرائطی را که برای زندگی موجودات‌زنده لازم است بوجود آورند. خبرگزاری فرانسه میگوید با حل مسئله باز گرداندن سفینه‌های فضائی، اکنون باید منتظر زمانی بود که رادیو مسکو برنامه عادی خودرا ناگهان قطع کند و خبر پرواز اولین انسان‌را بسوی فضای بیکران ، انتشار دهد

در حال حاضر شوروی چهارمرد را برای اعزام به فضا تربیت میکند و اطلاعات زیادی نیز درباره این افراد در دست‌نیست

درصفحه ۳ وآخر

شمارش آراء تهران آغاز شد

جمعا درحدود ۹۸۵۰۰ رای اخذ شده‌است

بنام شمروخوانندگان‌رادیو و اشخاص عادی‌هم‌آرائی دیده میشد

یکنفر نوشته است: من بامام زمان رای میدهم که هرچه زودتر بیاید و وضع مردم دنیا را درست کند

* بعضی ها در کاغذرای‌شعر نوشته‌اند و برخی نقاشی کرده‌اند
* یکنفر بجای رای عریضه‌ای بشاهنشاه نوشته است

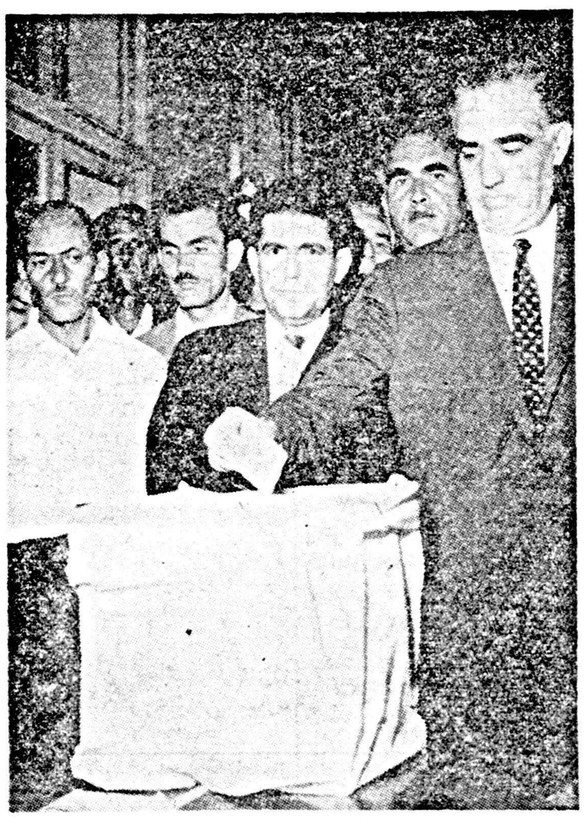

نخست وزیر بکاندیداهای حزب ملیون رای میدهد .

قبلا اعلام شده بود که از ساعت ۷ صبح امروز شمارش آراء در مسجد سپهسالار شروع می شود. عبور و مرور از در بزرك مسجد سپهسالار از صبح زود قدغن شده بود اشخاصی که کارت ورودی‌داشتند می توانستند از در پشت مسجددداخل شوند ، مقابل در شرقی مسجد تعداد زیادی اتومبیل شخصی پارك شده‌بود ماموران انتظامی کارت های ورودی را بازرسی می کردند و اشخاص را بداخل مسجد راه می دادند ، در حیاط مسجد اعضای انجمنهای نظار حوزه ها جمع بودند .

صندوقهائی را که شب قبل‌تحویل گرفته بودند یك‌یك تحویل رئیس انجمن یا نایب رئیس انجمن ها می دادند ، البته انجمنهائی که اکثریت

بقیه در صفحه هفدهم

آخرین گزارش از جریان اخذ رای در صفحه سیزدهم چاپشده است

انتخابات شهسوار همچنان متوقف است

رئیس انجمن فرعی خرم‌آباد شهسوار تقاضای‌استعفای‌خود تصمیم گرد

خبرنگار مادر شهسوار تلفنی اطلاع داد پس‌از استعفای دسته جمعی اعضای کمیته حزب ملیون درشهسوار مدتی فعالیت آن حزب دراین شهرستان متوقف بود اخیرا آقای محمد رضا خلعتبری یکی‌از اعضای آن حزب که قبلا عضویت

بقیه در صفحه هفدهم

تشکیل مجلس بیستم تاکنون ۲۴ اعتبارنامه بدفتر مجلس‌شورای ملی رسیده‌است

احتمال میرود ظرف همین ماه مجلس بیستم افتتاح یابد

همانطوریکه درجدول‌روزانه‌انتخابات روزنامه باطلاع خوانندگان عزیز میرسد تاکنون بیش‌از سه چهارم نمایندگان دوره بیستم مجلس شورای ملی انتخاب شده‌اند.

اصل ششم اصلاحی قانون‌اساسی

بقیه در صفحه هفدهم

انعکاس خبر مبادله نامه بین خروشچف و شاهنشاه

ایران اجازه نخواهد دادکه از خاك او تجاوزی علیه شوروی انجام گیرد

خبر تسلیم پاسخ شاهنشاه به نیکیتا خروشچف وسیله‌کاردارسفارت شاهنشاهی در مسکو دیشب وامروز در محافل دیپلماتیك تهران موردتوجه و بحث بود .

خبرگزاریهای بزرك جهانی دیشب نکات برجسته مربوط‌به نامه های مبادله بین شاهنشاه و نخست‌وزیر شوروی را باستناد گزارشی که در روزنامه اطلاعات انتشار یافته بود بدنیا مخابره کردند .

در این گزارشها تاکید شده که از نظر مقامات ایرانی زمینه برای

بقیه در صفحه هفدهم

حادثه عجیب‌قطار در ایستگاه خرمشهر

شرح درصفحه ۱۸

نخستین گزارش نماینده اعزامی ما ازمیدان زورآزمائی قهرمانان زبده جهان

پرچم ایران درمیدان المپیك برافراشته‌شد

* پای یعقوبی گچ گرفته شد
* قهرمانان بجای آب، آب پرتقال می آشامند
* مطالب جالبی دربارەدهکده المپیك وتجهیزات‌بیسابقه‌آن

گزارش واصله از نماینده اعزامی ما به مسابقات المپیك حاکی‌است‌که هیئت ورزشی ایران ساعت پنج و نیم صبح روز چهارشنبه بساعت ایتالیا (ساعت ۸ صبح بساعت تهران) وارد فرودگاه رم شد .

در فرودگاه نمایندگان کمیته‌جهانی المپیك ازهیئت ورزشی‌ایران‌استقبال کردند و بلافاصله پس از ورود به ورزشکاران خوش آمد گفتند از سفارت ایران تیز دو نفر ازکارمندان در فرودگاه‌حضور داشتندوراهنمایان المپیك هیئت نمایندگی ایران را بدهکده المپیك بردند .

قهرمانان پس از ورود به دهکده المپیك و چند ساعت‌استراحت‌باتفاق سرپرستان خود بزمینهای مخصوص تمرین رفتند .

قهرمانان ایرانی اکنون‌تحت‌برنامه منظمی بتمرین پرداخته اند و خود را برای بازیهای المپیك آماده میسازند .

اولین و دومین گزارش مشروح نماینده اعزامی ما در صفحه دهم‌چاپ شده‌است .

کانادادرای
فرآورده مفیدترین میوه‌ها
در دو اندازه کوچك و بزرگ

دیشب صندوقهارا بمسجدسپهسالار انتقال دادند

درصحن مسجد ازدحام بیسابقه‌ای روی‌داد

عصر دیروز فرصت اخذ آراءدر تهران پایان یافت وصندوقهای رای رابمسجد سپهسالار انتقال دادند.

محل صندوقها

درحدود ۵ ساعت هفت صندوق ها لاکومهرشد و پس‌از صورت مجلس بطرف مسجد سپهسالار حرکت‌داده شد، این بردن صندوق‌با تشریفات مفصلی همراه بود، اعضای انجمن فرعی وعده‌زیادی‌از مامورین‌انتظامی دراتومبیلهای مختلف صندوق را همراهی میکردند که مبادا چشم زخمی به‌آن برسد.

کشف قاچاق

همین حمل صندوق به خصوص درخیابان اسلامبول بسیار جالب‌بود خوانندگان‌عزیزمیدانند که‌اسلامبول

بقیه در صفحه نوزدهم

نخست‌وزیر نپال فردا بتهران می‌آید

امروز اعلام شدکه ساعت شش صبح فردا نخست‌وزیر نپال وارد تهران خواهد شد اومدت دوروز میهمان دولت ایران خواهد بود.

درفرودگاه مهرآباد معاون نخست‌وزیر ورئیس اداره کل تشریفات ورئیس اداره پنجم‌سیاسی وزارت خارجه وسفیر کبیر هنداز نخست‌وزیر نپال استقبال خواهند کرد.

نخست‌وزیر نپال درکاخ پذیرائی دولت اقامت خواهد گرفت و بامداد فردا تاج‌گلی نثار آرامگاه رضاشاه کبیر نموده وظهر میهمان آقای دکتر اقبال نخست‌وزیر وشب میهمان سفیرکبیر هندخواهدبود.

نخست‌وزیر نپال عصر فردا از تاسیسات سدکرج بازدید خواهدنمود وروز سه‌شنبه برای بازدید آثار تاریخی باصفهان رفته‌وعصر همان روز به‌تهران بازمیگردد وبامداد روز چهارشنبه تهران راترك میگوید.

همکاری ارتش ومردم

باعث پیروزی قیام ملی ۲۸ مرداد گردید

متن پیام رادیوئی تیمسار ارتشبد هدایت درصفحه ۹

تغییر محل صفحه اقتصادی

مطالب واخبار اقتصادی که‌تاکنون درصفحه ششم چاپ میشد به علت تغییراتی که در صفحات روزنامه داده شده از این پس در صفحه هشتم چاپ خواهد شد.

گروه آرشیتکت‌ها ومهندسین نروژی

بنمایندگی شرکت مشاورین «نرکنسالتانتس» آمادگی خودرا برای انجام خدمات فنی‌وساختمانی‌ذیل‌اعلام میدارند. ویلاهای مسکونی- آپاتمانهای تجاری - کارخانجات - مهمانخانه‌ها - بیمارستانها- مدارس شهرهای مسکونی و تاسیسات عمومی آنها.

تهیه طرحهای اجرائی- تنظیم قراردادها- تعیین مشخصات کامل- انجام محاسبات فنی- نظارت دقیق در اجرای‌ساختمانها نرکنسالتانتس-شماره۳۳۸خیابان‌مازندران تلفن ۳۸۱۷۳ ۱-۳ آ-۱۷۱۸۹

بانك صادرات ومعادن ایران

بدینوسیله باطلاع عموم مشتریان محترم میرساند شماره تلفنهای اداره مرکزی این‌بانك از تاریخ پنجم شهریورماه ۱۳۳۹ که‌درساختمان جدید خود واقع در خیابان نادری نزدیك چهارراه آقاشیخ‌هادی برقرار میشود بشرح ذیل است.

ازشماره ۶۳۳۹۴ تا ۶۳۳۹۸
ازشماره ۶۴۳۹۴ تا ۶۴۳۹۸
آ-۱۷۴۶۱ ۱-۳

بمنظور عدل فروشی منسوجات جهان‌چیت و کسب اطلاع ازبازاروتهیه نقشه‌های مرغوب شعبه‌لی در سرای دلگشا مقابل ارك افتتاح گردید تلفن ۲۷۰۷۴
شرکت سهامی جهان‌چیت

وزارت پست وتلگراف عده‌ای دختر وپسر استخدام میکند

داوطلبان باید دیپلمه ریاضی باشند واز طریق مسابقه استخدام میگردند

سخنگوی وزارت پست و تلگراف وتلفن امروز بخبرنگار ما گفت: وزارت پست وتلگراف و تلفن‌عده‌ای دانشجوی پسر از بین دارندگان دیپلم کامل ریاضی برای شعبهٔ دوم وچهارم ریاضی و پنجم وششم وسایر شعب متوسطه برای شعبه اول و همچنین عده‌ای دوشیزه که

بقیه در صفحه هفدهم

آگهی تاسیس شرکت سهامی بانك رفاه کارگران

نظربماده ۱۹۷ قانون تجارت وماده ۶ آئین‌نامه‌همان قانون خلاصه شرکت‌نامه واساسنامه شرکت سهامی بانك‌رفاه کارگران که‌درتاریخ ۲۷ر۵ر۱۳۳۹ تحت شماره ۷۴۵۳ طبق مقررات قانون بانکداری ایران مصوب تیرماه۱۳۳۴ دراین اداره‌به‌ثبت رسیده‌برای اطلاع عموم آگهی میشود.

۱ـ نام شرکت ونوع آن: شرکت سهامی‌بانك رفاه کارگران.
۲ـ موضوع شرکت :انجام عملیات بانکداری برطبق اساسنامه.
۳ـ مدت شرکت نامحدود است.
۴ـ مرکز اصلی شرکت :خیابان‌شمیران‌مقابل تخت جمشید وزارت کار.
۵ـ سرمایه شرکت چهارصد میلیون ریال منقسم به‌چهل هزار سهم بانام و تمام پرداخت که طبق ماده ۵قانون بانکداری دربانك ملی ایران‌تودیع گردیده است.
۶ـ مدیران شرکت وحدود اختیارات آنها : آقای هوشنك عامری رئیس هیئت مدیره و مدیر عامل آقای منوچهر نیکپور وآقای دکترنصرت‌اله ایقانی اعضاءهیئت‌مدیره وحق‌امضاء کلیه اسنادی‌که برای بانك ایجاد تعهد، مالی میکند باامضاء مدیرعامل بانك ویکی از دونفر اعضاءهیئت مدیره‌میباشد
۷ـ بازرسان شرکت :آقایان حسین نقش واحمد نفیسی
۸ـ انحلال شرکت :مطابق ماده ۹۳ قانون تجارت‌خواهد بود.

رئیس اداره ثبت شرکتها وعلائم تجارتی واختراعات - مهدی نراقی

زیبائی طبیعت را درتعطیلات تابستان بافیلم «هاف» عکس بگیرید

آ-۲۰۲۶۰

تهیه آب برای اراضی تبه قیطریه (قسمت شرقی)

آ-۷۰۳ شر درصفحه ۵

این قیافه مدیر یك شرکت‌تجارتی است . برای اینکه این مدیر در کارهای تجارتی‌موفق‌باشد احتیاج بیك اداره منظم ومدرن دارد . فقط لوازم فلزی دفتر ساخت‌ریالکو یك اداره منظم و مدرن بوجود می‌آورد . ریالکو سازنده بهترین میزها ، صندلی ها، قفسه های بایگانی و کمدهای فلزی است . نمایشگاه ریالکو درمیدان کاخ- خیابان تخت جمشید است .

روغن نباتی

جهان

قابل توجه مودیان مالیاتی

فقط ۲ روز

برای تسلیم اظهارنامه مالیاتی بیشتر وقت باقی نیست
صفحه ۱۹ مراجعه فرمائید

در بزرگترین گاردن پارتی سال

صد هنرمند دررشته‌های مختلف هنرنمائی میکنند

شرح درصفحه ۹

درباره نفت وکنسرسیوم

کمپانی‌های نفتی جهان که‌اکنون بصورت کنسرسیوم باماکار میکنند باید بدانند باکشوری طرف معامله وداد و ستد هستند که زعمایش حافظ وناظرمنافع مملکت میباشند و بهیچوجه اجازه نمی‌دهند کاری جز درراه مصلحت ملت ایران صورت گیرد. اینطور نیست که کنسرسیوم هرعملی بمصلحت خود بداند ولو زیان مارا دربرداشته باشد بتواند انجام دهد وماکه مالك و صاحب حقیقی نفت هستیم ساکت باشیم .

اعلیحضرت همایونی مثل همیشه که‌دربرابر هرامری که کوچکترین لطمه‌به‌حیثیت‌وشئون‌ملی‌یا منافع‌مملکتی واردآیدتحمل‌نمیکنند و حفظ حقوق ملت ایران را پیوسته و جهٔ همت خویش قرار داده‌اند، در این موقع که شرکتهای نفتی جهان قیمت نفت را تنزل داده‌اند وکنسرسیوم هم‌ازاین راه و روش تبعیت نموده ودرنتیجه زیانی درعایدات نفتی ما پیدا میشود سکوت را جایز ندانسته ودراولین فرصتی که بدست آورده‌اند یعنی در نطق پرمعنا و حقیقت ومملو از احساسات و روح ملیت و عظمت ایرانی که روز ۲۸ مرداد از رادیو پخش گردید باین موضوع اقتصادی نیز اشاره فرموده چنین بیان داشتند که :

«آیا صحیح است شرکتهای نفتی خارجی بدون اطلاع ماکه صاحب نفت هستیم قیمت‌ها را بدلخواه خود بالاو پائین ببرند؟»

«ماچه دراین مورد و چه درسایر موارد دفاع از منافع حقه و مشروع خویش راهمواره در فکر داریم وذره‌ای دراین راه فروگذار نخواهیم کرد»

بعقیده ما شرکت ملی نفت‌به پیروی از این هدف مقدس باید با اولیای کنسرسیوم وارد مذاکره شود و از آنها بازخواست کندکه بر مبنای چه حق واصولی با هم می‌نشینند طرح و نقشه میریزند که‌منافع خود را برزیان ملت ایران ترجیح دهند .

ما میدانیم که کارتل های نفت برای جلوگیری از خطر رقابت روسها که‌در مقام بدست آوردن بازارهای تازه‌ای دردنیا میباشند بدین عمل مبادرت ورزیده و چون شوروی قیمت نفت را پائین تراز قیمت های بین‌المللی دربازارهای دنیا عرضه نموده شرکتهای بزرگ نفتی چنین تصمیمی اتخاذ نموده‌اند ولی کنسرسیوم باید متوجه باشد که نمیتواند عملی انجام دهد که در آن کمترین زیانی متوجه این مملکت شود و مغایرتی باروح قرارداد میان شرکت ملی نفت و کنسرسیوم داشته‌باشد

درقرارداد بهره‌برداری ازنفت میان دولت ایران وکنسرسیوم ماده‌ای بنام حسن نیت وجود داردکه دراین ماده بطور صریح و روشن متذکر شده‌اند که کنسرسیوم همیشه باید منافع ایران را مدنظر قرار دهد ، از هر اقدامی بضرر ایران خودداری کند وهر اقدامی مغد بحال مملکت ماست درانجامش دریغ نورزد .

آیا کنسرسیوم طبق این ماده عمل کرده است ؟ بعقیده ما خیر ، بیانات اعلیحضرت همایونی نیز حاکی بر آنست که‌دراخذ این تصمیم با دولت ایران مشورتی نشده واجازه‌ای حاصل نکرده‌اند و بدین ترتیب منافع ما را رعایت ننموده و مفاد ماده حسن نیت در این امر مورد ملاحظه نبوده است .

شرکتهای نفت بفرض داشتن محظور ومشکلات که تصمیم جدیدی را ایجاب کند قبل از مشورت‌با ایران ومالك حقیقی نفت و تامین منافع مملکت از طرق دیگر و مطمئن ساختن اولیای شرکت ملی نفت بجبران خسارات ناشیه از این کار نباید بچنین اقدامی مبادرت ورزند .

علاوه بر این کنسرسیوم طبق مواد دیگر قرارداد موظف است قیمت واقعی روی مواد نفتی بگذارد نه اینکه روی تبانی وبازی کردن در سیاست نفتی هرموقع بخواهد قیمت رابالاو پائین کندومنافع‌ملی ایران رادر نظر نگیرد .

مملکت ایران براساس درآمدنفتی خود برنامه‌هائی طرح نموده ، تعهداتی قبول‌کرده ،پرداخت هائی را ضمانت نموده، بدین ترتیب‌نمیتواند تابع نوساناتی باشد که‌کارتل های نفتی جهان هرروز بخواهند روی منافع خود انجام دهند ودرآمد ما را دستخوش این نوسانات سازند !

دولت ایران همانقدر که پای بند وعلاقمند بحفظ وحمایت قراردادی است که میان شرکت ملی نفت و کنسرسیوم منعقد گردیده همانقدر هم علاقمند بحفظ منافع ملی ایران میباشد و کوچکترین تخلف از قرارداد را تحمل نخواهد کرد .

درموقعی که دولت ایران باتکار شخص اعلیحضرت قراردادهای نفتی را ازماخذ درآمد پنجاه در پنجاه به هفتادو پنج درصد بالابردواین سد بزرگ در عالم شکسته شده است که این خود خصومت و دشمنی کارتل های نفتی را نسبت بایران برانگیخته وانواع واقسام تحریکات وتبلیغات برعلیه ما میکنند و میخواهند این سد شکسته شود و ایران توفیق حاصل نکند در چنین موقعیتی که ما همچنان ایستادگی داریم آیا تعجب آور نیست که کنسرسیوم باز هم در مقام آن نباشد که رضایت کامل ایران را جلب نماید وکوچکترین گلهٔ اولیای امور ایران را فراهم نکند و کمترین تخلف از قرارداد را باعث نشود که‌دولت ایران تجدید نظر در قرارداد را خواستار گردد !

محاکمه فرانسیس پاورز

از روزگذشته بعلت‌اهمیت مسئله‌انتخابات، سرمقاله روزنامه ناگزیر جای تفسیرخارجی را گرفت. ازاینرو باپوزش از خوانندگان تفسیر خارجی مزبورکه تیتر آن درصفحه اول دیروز چاپ شده بود درج میگردد.

با صدور رای دادگاه نظامی شوروی درباره فرانسیس پاورز خلبان هواپیمای اکتشافی « یو-۲ » امریکا آخرین پرده نمایش‌یك ماجرای پر سرو صدای تاریخی بپایان رسید .

حادثه‌ای که روزاول مه ۱۹۶۰ برفراز ناحیه‌اسفوردلفوسك در خاك شوروی روی داد یکباره مسیر جریانات سیاسی جهان را عوض کرد .

عامل اصلی ناراحتی ها و بحرانهای کنونی دنیا ، تشدید جنك سرد وبالاتر ازهمه شکست کنفرانس عالی ومذاکرات خلع سلاح و بطور کلی تحولاتی که طی چند ماه اخیر درمناسبات بین‌المللی پدید آمده است همه زائیده همین حادثه هوائی‌است .

گرچه بعقیده بسیاری از مفسرین سیاسی علت حقیقی این تحولات را باید درجای دیگر جستجو کرد ولی قدر مسلم این‌است که حادثه هوائی اسفوردلفوسك دستاویز و بهانه خوبی بود که خروشچف توانست از آن حداکثر استفاده تبلیغاتی را ببرد وگناه شکست کنفرانس پاریس را بگردن‌امریکا و دولتهای‌غربی‌بیاندازد.

حادثه هوائی روز اول مه هنگامی روی داد که قرار بود در نیمه همان ماه سران کشور های بزرگ شرق و غرب بمنظور حل مشکلات جهانی در پاریس گرد آمده و از راه مذاکره و تبادل‌نظر های خصوصی‌برای ازبین‌بردن اختلافات‌دوکشورچاره جوئی کنند .

هنگامیکه در آستانه تشکیل این کنفرانس‌ناگهان خروشچف ماجرای هواپیمای « یو - ۲» و جاسوسی هوائی امریکا را برفراز شوروی پیش کشید امید جهانیان به‌نتیجه‌این‌کنفرانس که مقدمات آن پس از کوششهای طولانی فراهم شده بود مبدل بیاس گردید و از آن‌پس اوضاع دنیا روبوخامت گذاشت و اکنون روزی‌نیست که در نتیجه رقابت دو بلوك بحران تازه‌ای در جهان بوجود نیاید پاورز به ده سال زندان محکوم شد و ممکن است بعدا در مجازات وی تخفیف داده شود و از زندان رهائی یابد اما ماموریت اوبرای آینده جهان نتیجه خوبی نداشت . مسلما اگر این حادثه پیش نیامده بود رئیس جمهوری امریکا برای بازدید از خروشچف به مسکو سفر میکرد و ممکن بود بسیاری از مشکلات جهان دراین مذاکرات حل شود و راهی برای ازبین بردن اختلافات شرق و غرب در مورد مسئله آلمان ، موضوع خلع سلاح و مسائل دیگر پیدا شود .

منظور شوروی محاکمه و مجازات پاورز نبود بلکه هدف‌مقامات کرملین متهم کردن امریکا و استفاده تبلیغاتی از این ماجرای جاسوسی بود .

قدر مسلم این‌است که هیچ‌یك از دو بلوك خواهان جنك نیستند . وازطرف دیگر موازنه قواکه‌اکنون بین‌دوطرف‌برقرار است احتمال هرگونه جنك اتمی را از میان میبرد . ولی هرگاه روسها از روش کنونی خود در کشور های قاره افریقا و امریکای جنوبی دست برندارند بحران کنونی روز بروز شدت‌خواهد یافت و ادامه این وضع دنیا را به کنار پرتگاه مخوفی خواهد کشانید .

توجه فرمائید

باشرکت هنرمند محبوب خانم پوران

مراسم قرعه کشی جوائز ممتاز

جنرال مدطی جشن باشکوهی روز

چهار شنبه دوم شهریور ساعت ده

صبح در سالن سینما رویال باحضور

دارندگان کارت مخصوص ورود

انجام‌خواهدشد. صندلی‌ها دارای

شماره بوده ودرسرساعت معین کلیه

درهای‌ورودی بسته خواهد شد.

جنرال مد - کوچه‌برلن

آ-۲۰۱۴۰

باطلاع اقوام و دوستان میرساند بمناسبت شب چهلم شادروان **دکتر لطف‌الله ضرابی** از ساعت۱۸ الی ۲۰ روز چهارشنبه دوم شهریورمجلس‌ختمی‌درمنزل‌آنمرحوم(تجریش کوچه فرزین) منعقد می باشد .

آ-۲۰۲۷۴ **خانواده ضرابی**

بسمه تعالی

چون سه شنبه ۲۹ صفرالمظفر جاری‌مصادف با سال‌فرزند زاده حقیرجوان فاضل ناکام مرحوم **دکترمحمدحسین عماد** فرزند جناب آقای عمادالاسلام شیرازی زیدعزه است مجلس ترحیمی درمسجدمرحوم‌آیت‌الله نوری‌واقع‌درسرچشمه از ساعت چهارونیم الی هفت بعداز ظهر منعقد است از عموم دوستان و مومنین وکلیه‌طبقات محترم خاصه‌آقایان‌علماء اعلام و حجج‌اسلام دامت‌برکاتهم منتظر است‌که‌برای ترویح روح‌آن ناکام در مجلس مزبور شرکت فرموده اینجانب و سایر بازماندگان را قرین امتنان فرمائید .

الاحقر محمدالموسوی البهبهانی‌عفی‌عنه

اداره کل ثبت احوال‌با نهایت تاسف درگذشت آقای **حسین کلانتری ثقفی** کارمند بازنشسته اداره ثبت احوال را باطلاع میرساند مجلس ختم آن مرحوم روز سه شنبه اول شهریور ماه ۱۳۳۹ از ساعت ۵ الی ۷ بعداز ظهر در مسجد مجد منعقد خواهد بود .

رئیس اداره کل ثبت احوال

درگذشت شادروان **حسین کلانتری ثقفی** کارمند اداره کل ثبت و احوال را باطلاع خویشاوندان و آشنایان میرساند مجلس ختم آنمرحوم روز سه شنبه اول شهریور ماه ۱۳۳۹ از ساعت ۵ الی ۷ بعد از ظهر در مسجد مجد و ختم زنانه همانروز و همان ساعت در منزل شخصی واقع درخیابان‌ایران کوی مستجاب کوچه ثقفی خانه شماره ۲۲ منعقد است .

سرهنك جعفر ثقفی - شاپور ثقفی - فریدون ثقفی - محمود پاشا امیر حسینی -حاج میرزا محمد ثقفی - جهانگیر ثقفی - مهندس کیومرث ثقفی - سرهنك اسکندر ثقفی - سروان محمد تقی ثقفی - ستوان ایرج ثقفی - سرهنك علی اصغر بهار صفت - دکتر منوچهر بهار صفت - حاج سید احمد سادات اخوی - حاج سید ابوالحسن سادات اخوی - سرگرد ابوالحسن ثقفی - دکتر فضل‌الله معزی - اسدالله معزی - ناوسروان مسعود معزی - پرویز معزی - سرتیپ دکتر نصرالله نیکنفس - منوچهر رفیعی مالك - غلامعلی امینی حاجی باشی - محمد علی وثوق نوری .

بعموم‌بازماندگان آنمرحوم مصیبت وارده را تسلیت میدهیم

خانواده های **پزشکی نراقی- اصفهانی زاده - نعیمی - رضوی -مصراحی- ارباب سلیمانی** -با کمال تاسف فوت **بانو ملك پزشکی نراقی** را باطلاع منسوبین و دوستان و آشنایان میرساند هزینه ختم مردانه طبق وصیت آنمرحومه صرف امور خیریه و مجلس تذکر زنانه روز دوشنبه ۳۱مرداد ساعت ۵ تا ۷ در منزل‌آقای نراقی واقع در خیابان لشکر سه راه اکبرآباد کوی عسکری پور شماره ۴۳ برگزار خواهد شد. بعموم بازماندگان آنمرحومه مصیبت وارده‌را تسلیت‌میدهیم

مجلس ترحیم **آقای علی اکبر اصدقا** کارمند بازنشسته وزارت دارائی از ساعت چهار و نیم تا ۶و نیم بعد از ظهر امروز در مسجد سادات هندی برگزار خواهد شد .

تشکر و اعتذار

باکمال احترام از ذوات محترم حجج‌اسلام‌وعلماءاعلام‌ورجال‌واستادان و پزشگان عالیقدر و قضات عالیمقام ووکلاء ارجمند دادگستری وافسران وامراء آرتش و بازرگانان محترم و کارمندان معظم ادارات مخصوصا شرکت سهامی بیمه ایران و سازمان برنامه و بانك ملی‌ایران و سایر آشنایان و دوستان گرامی که درمراسم تشییع و ترحیم پدر عزیز و ارجمندمان مرحوم آقای حسن فروغ شرکت فرموده حضورا و یاکتبا بازماندگان این مصیبت عظمی را مشمول عنایات والطاف تسلی بخش خود قرارداده‌اند از طرف کلیه خانواده‌های مصیبت دیده تشکر و سپاسگزاری نموده دوام عمر و عزت و سعادت همگی را از خداوند متعال مسئلت می‌نمائیم و اگر چنانچه بعلت قالمات روحی درشرفیابی و عرض سپاسگزاری حضوری قصوری روی‌دهد امید عفو را داریم .

مهدی فروغ- دکتر مجید فروغ

آگهی تغییر ماده ۱۳ و ۱۹و ۲۱اساسنامه و انتخاب اعضاء هیئت مدیره و مدیر عامل و تعیین حق‌امضاء درشرکت سهامی کاکابامرسرمایه شصت میلیون ریال ثبت‌شده بشماره ۵۰۹۰

برابر نامه شماره ۲۰۴۱-۲۵ر۵ر۳۹پیوست صورت جلسه مورخه ۱ر۳ر۳۹ مجمع عمومی فوق‌العاده صاحبان سهام شرکت سهامی کاکا ضمن تغییر ماده ۱۳و ۱۹و ۲۱اساسنامه مدیران شرکت از چهار نفر بسه نفر تقلیل یافته و آقای دکتر جواد حمزوی بسمت رئیس هیئت‌مدیره و آقای مهندس فرهاد حمزوی بسمت عضو ومدیر عامل شرکت وآقای کامیل جعفری بسمت عضو هیئت مدیره تعیین حق‌امضاء چکها - سفته ها و قرارداد ها واوراق بهادار و اسناد بامضاء آقای مهندس فرهادحمزوی عضو ومدیر عامل باتفاق یکنفر از دو نفر آقایان دکتر جواد حمزوی رئیس هیئت مدیره و آقای کامیل‌جعفری عضو هیئت مدیره بامهرشرکت معتبر خواهد بود .

رئیس اداره ثبت شرکتها و علائم تجارتی و اختراعات-مهدی‌نراقی

آگهی تبدیل شرکت کاکابامسئولیت محدود بشرکت سهامی کاکا وازدیاد سرمایه و تغییر موضوع و محل و انتخاب اعضاء هیئت مدیره ومدیر عامل و تعیین حق‌امضاء و تسلیم یك نسخه اساسنامه درشرکت کاکابامسئولیت محدود باسرمایه ده میلیون ریال ثبت‌شده بشماره۵۰۹۰

برابرنامه شماره ۱۷۴۵- ۷ر۴ر۳۹ پیوست صورت‌جلسه مورخه ۳۱ر۲ر۳۹مجمع‌شرکاء شرکت کاکابامسئولیت محدود باتسلیم یك نسخه اساسنامه در ۶۲ماده و ۱تبصره نوع شرکت از شرکت کاکا بامسئولیت محدود بشرکت سهامی کاکا و موضوع شرکت عبارت‌خواهد بود ازهرنوع عملیات تولیدی اعم از کشاورزی - تهیه مواد غذائی - صنعتی - شیمیائی - تاسیس کارخانجات وتوزیع و فروش فرآورده‌آن- هرگونه عملیات پیمانکاری مقاطعه‌کاری ساختمانی امور بازرگانی‌صادرات واردات کلیه عملیات صنعتی ومعدنی و کلیه کارهای مجاز درداخل و خارج کشور محل شرکت تهران خیابان ایزنهاور ساختمان شماره۲۵۱ ملکی شرکت و سرمایه شرکت از مبلغ ده میلیون ریال بمبلغ شصت میلیون‌ریال منقسم بهششصد سهم‌یکصدهزارریالی که پانصد سهم آن بانام و یکصدسهم‌بی‌نام تمام پرداخت افزایش یافته و تمامیت سرمایه در تحویل و اختیار مدیران شرکت قرار گرفته‌است و اعضاء هیئت‌مدیره عبارتند از بانوان عذرا حمزوی ومهری حمزوی و آقایان دکتر جواد حمزوی و مهندس حمزوی برای مدت سه‌سال و آقای دکتر جواد حمزوی بسمت رئیس هیئت مدیره و آقای مهندس فرهاد حمزوی مدیر عامل شرکت برای مدت سه‌سال تعیین حق‌امضاء کلیه اوراق و اسناد واوراق بهادار و چکهای مربوطه‌بشرکت را آقایان دکتر جواد حمزوی‌ومهندس فرهاد حمزوی متفقا بامهرشرکت امضاء می‌نمایند .

رئیس اداره ثبت شرکتها و علائم‌تجارتی‌واختراعات-مهدی نراقی

آ-۲۰۳۰۴

با نهایت تاسف درگذشت جناب **آقای ابوالقاسم‌فروهر** راباستحضار اقوام‌ودوستان‌میرساندمجلس‌ترحیم‌روز٤شنبه دوم‌شهریور ماه ازساعت۵ تا۷ بعدازظهردرمسجدمجد برگذار خواهد گردید .

ختم زنانه نیز در همانروز و همان ساعت در منزل شخصی آنمرحوم واقع در خیابان شاهرضا کوچه‌نیائی شماره ۸ بر قرار است .

مهندس فیروز فروهر - دکتر بیژن فروهر - غلامحسین فروهر-عباس‌فروهر-دکترعبدالله‌فروهر-سپهبد حجازی - کیومرث ونوفی -قاسم مسعودی - عبدالله خواجه نوری - فرامرز اسفندیاری

محصلین سابق دانشگاه های سویس

فقدان اسفناك مرحوم مبرور سناتور **ابوالقاسم فروهر** را که در زمان تصدی‌پست سفارت کبرای ایشان در سویس از مهر و محبت و راهنمائی های پدرانه‌آن مرحوم نهایت‌درجه بر خوردار بوده اند به اطلاع دوستان و آشنایان می رساند

مجلس ترحیم فقید سعید روز چهارشنبه دوم شهریور ماه ساعت ۵ تا ۷ بعد از ظهر در مسجد مجد برگذار خواهدشد .

دکتر همایون معتمد وزیری - دکتر یحیی معتمد وزیری دکتر رحمت‌الله میرحقانی-دکترکریم‌یزدی- دکتر پرویز حکیمی

۱-۲ آ-۲۰۱۴۴

سندیکای مرغداران ایران بدینوسیله فوت مرحوم‌مغفور **جناب آقای ابوالقاسم فروهر** ابوی محترم آقای مهندس‌فروهر رئیس هیئت مدیره‌را باطلاع عموم آقایان محترم می رساند مجلس ختم‌آنمرحوم روزچهارشنبه دوم شهریورماه ازساعت ۵تا ۷ بعداز ظهر در مسجد مجد برگزار می گردد .

دکتر میربابائی- مهندس خواجه نوری - محمودافشار پور -علی کاشانی‌پور - مهندس مولوی - حمید دخانچی

بدینوسیله فوت **سرکار سرهنك جهانگیر تیموری**افسر بازنشسته شهربانی کل باطلاع عموم میرسد مجلس ختم آن شادروان از ساعت ۵تا ۷ بعد از ظهر روز سه شنبه اول شهریور از طرف شهربانی کل در مسجد فخرالدوله منعقد خواهد شد .

شهربانی کل کشور

خانواده های تیموری- تیمورتاش -یموتی - ضرابی - عماد - رامش افلاکی -پاشائی -صدرالدینی با کمال تاسف درگذشت‌شادروان**سرهنك جهانگیر تیموری** افسربازنشسته شهربانی والد آقایان دکتر احمد تیموری - منوچهر تیموری و بانوان شمس‌الملوك - مهین و آذر تیموری را باطلاع خویشاوندان و آشنایان میرسانند مجلس ختم آن مرحوم از ساعت ۵ تا ۷ بعداز ظهر روز سه شنبه اول شهریور ماه در مسجد فخرالدوله و مجلس ختم زنانه از ساعت ۵ تا ۷ عصر روز دوشنبه ۳۱ مرداد در منزل شخصی واقع در خیابان خورشید کوچه روحانی کاشی ٤۲ منعقد خواهد بود .

بعموم‌بازماندگان آنمرحوم مصیبت وارده را تسلیت میدهیم

بدینوسیله باطلاع دوستان و آشنایان میرساند مراسم شب هفتم شادروان **احمد ارجمند** روز دوشنبه ۳۱ مرداد در آرامگاه بدر واقع در امامزاده عبدالله برگذار خواهد شد .

آ-۱۷۷۳۵ **علی ارجمند**

آگهی‌های تسلیت

با نهایت تاسف در ندشت شادروان دوست عزیزم‌مرحوم حسین‌ثقفی را بخانواده محترم ثقفی خصوصا جناب آقای سرهنك جعفر ثقفی و آقایان شاپورثقفی وفریدون ثقفی‌وزری خانم ثقفی و همسر آنمرحوم تسلیت عرض می نمایم .

آ-۱۷۷۴۹ **مهدی توکلی**

با نهایت تاسف مصیبت‌وارده‌رابه‌خانواده‌ارجمندمخصوصا آقای محمد علی ارجمند -جمشیدارجمندوآقای‌یوسف‌محاسنی تسلیت عرض می نمائیم .

یوسف اخوان -علی اخوان - اصغر اخوان

مجلس سوگواری

بمناسبت ایام سوگواری آل محمد علیهم‌السلام و شهادت سلطان السلاطین حضرت علی‌ابن‌موسی‌الرضا ارواحنا فداه از روز یکشنبه‌بیست هفتم ماه‌صفر (۳۰ر۵ر۳۹)تا سه‌روز -از ساعت هفت بعد از ظهرمجلس عزاداری در منزل اینجانب منعقد خواهد بود - از علاقمندان به‌تعظیم شعائر مذهبی انتظار میرود همه‌روزه دراین مجلس شرکت‌فرمایند.

ادیب رضوی

نشانی -چهارراه بیمارستان پهلوی - اول خیابان اسکندری منزل ادیب رضوی وکیل دادگستری

دبیرستان تمدن

دارای دوره کامل متوسطه (طبیعی- ،ریاضی- ادبی)

ثبت نام همه روزه صبحها

نشانی نادری کوچه شیروانی تلفن ٤٤٦٣٧

(دبیرستان نوباوگان ضرابی)

علاوه بررشته‌های‌کامل **ریاضی‌وطبیعی** برای کلاسهای چهارم **ادبی وخانه داری** همه روزه صبحها ثبت نام مینماید.

خیابان سپه مقابل آشیخ هادی - تلفن ٤۲۱٤٦

دفتر دبستانهای مهران وکودکستان‌مهر

از اول‌شهریورماه‌هر روز صبح تاظهر و از ۱٦ شهریور از ۷صبح تا ۱۱ر۵وبعدازظهرها از ۵ تا ۷ برای ثبت‌نام باز است.

ثبت نام دانش - آموزان‌سال‌قبل‌ضروری است.

مجسمه شاهرضا - آخر خیابان بختیار یا خیابان جمشید۲۰متری صالحی تلفن ٤۱۸٦٤

آ-۱۷۵۳۳

تلگراف از قروه

انجمن نظارت انتخابات سنندج

رونوشت وزارت کشور رونوشت حزب مردم رونوشت اطلاعات

دربدوامر واضحو آشکار بود که انجمن ساختگی و دستوری وظیفه‌ای غیراز ایجاد زمینه و صندوق سازی برای تحمیل کاندیدای حزب‌ملیون وانتخاب آنها بنام نمایندگان شهرستان سنندج ندارد خود آقایان اعتراف دارند که جامعه مردم کردستان از نتیجه این انتخابات دستوری و تحمیلی تاچه‌اندازه منزجر است اطمینان دارم اعضای محترم انجمن وجدانا شرم ندارند که خاتمه چنین انتخاباتی را اعلام نموده زیرا در حقیقت اعلام‌کرده‌اند که خواسته‌و تمایلات جامعه مردم کردستان را بازیچه قرارداده و بنام مردم آرائی را ساخته واشخاصی را که درجامعه فاقد ارزش اجتماعی بوده و مردم سنندج کوچکترین تمایلی ورضایت وآشنائی نداشته به‌آنها تحمیل‌کرده‌اندحس‌شاهدوستی‌ووطن‌پرستی‌مردم کردستان بحدی است که آنهارا در قبال هرگونه امر برخلاف انتظاری صبور و بردبار نشان داده واز خود عکس‌العملی را بروز نمی‌نمایند ولی درزیرهمین قیافه‌های آرام موجی از اعتراض و عدم رضایت وجود دارد که حاکی از اعلام عدم آزادی انتخابات است و خود آقایان‌که باصطلاح نمایندگان سنندج اعلام شده‌اند وقوف کامل دارند که نه‌مردم آنهارا نماینده خود میدانند ونه آنها اعتناءبتمایل‌وخواسته‌مردم‌داشته‌اندواستفاده از موقعیت وامکانات غیر موجه و غیرمشروح آنهارا برمردم رنجیده کردستان تحمیل نموده درخاتمه این موفقیت را به‌انجمن‌انتخابات‌سنندج تبریك گفته توفیق حاصل نموده که چنین انتخابات آزاد مورد تمایل جامعه مردم کردستان را بانجام رسانید اعتراضات موجه را بمجلس شورای‌ملی‌اعلام‌خواهد نمود **کاندیدای‌حزب مردم محمد حسن‌آصف**

بازگشت از امریکا

آقای دکتر سعید اهری که‌پس ازخاتمه تحصیلات متوسطه‌بانزده سال پیش عازم امریکا شده بود پس‌از دریافت درجات لیسانس - مافوق‌لیسانس و دکتری درطب از دانشگاه بستن‌اجازه‌طبابت‌درامریکا و تحصیلات تخصصی جراحی در بیمارستان بستن‌وگذراندن‌امتحانات مورد جراحی امریکا هفته گذشته وارد تهران شدند .

آ-۱۷۷۵۷

صرفه فوری

یکصد و پنجاه جفت درب و وپنجره خوب وبادوام کاخ سابق سنا از طریق‌مزایده‌حضوری‌بفروش میرسد طالبین بمحل قدیم مجلس سنا و یابه‌تلفن شماره ۸۲۱۸٦٦ مراجعه فرمایند .

شماره شهریورماه مجله

شکار وطبیعت

صبح‌روز سه‌شنبه‌منتشرمیشود

روزنامه سیاسی

بعلت تصادف روزدوشنبه‌بارحلت حضرت‌رسول‌اکرم‌صلی‌الله‌علیه‌وآله‌در این هفته منتشر نخواهد شد .

تیمسار سرتیپ معتمدی کردستانی

با قلبی اندوهناك شهادت جوان ناکام‌و فرزند دلبندتان ارژنك معتمدی را تسلیت عرض نموده ضمن اینکه خود را در این مصیبت با جنابعالی و خانواده محترم شریك و سهیم میدانیم بقاء و سلامتی وجود شریف و خانم محترم و سایر فرزندان گرامی را از خداوند خواهانیم .

آ-۱۷۷۴۳ **طاهره معرفت - سرهنك مدرسی**

جناب آقای کیومرث وثوقی

با یکدنیا تاثر فوت دائی گرامی جناب آقای سناتور ابوالقاسم فروهر را بشما و خانواده محترم تسلیت میگوید .

۲۰۳۰٦ **مهندس خیام زاده**

جناب آقای کیومرث وثوقی

فوت دائی محترم جناب آقای سناتور ابوالقاسم فروهر موجب تاثر اینجانبان گردید از خداوند متعال برای شما و خانواده محترم و بازماندگان آن مرحوم صبرجمیل آرزومندیم.

آ-۲۰۳۰٦ **کریم‌فتاحی-حمید باقرزاده**

سفینه فضائی شوروی بازگشت

مسکو ـ ۳ اوت ـ خبرگزاری رسمی‌شوروی «تاس» طی اعلامیه‌ای رسما اعلام نمود که دانشمندان شوروی‌سفینه فضائی شوروی را که ۳۴ ساعت‌قبل به‌آسمان پرتاب کرده بودند، به زمین بازگرداندند. خبرگزاری تاس تاکید نمود سگهائی نیز که‌در سفینه فضائی قرار داشتند سالم به زمین بازگشتند.

خبرگزاری تاس ـ طی‌اعلامیه نسبتا مفصلی خاطر نشان نموده است «پس از پایان برنامه‌تحقیقاتی که برای مدت ۲۴ساعت پیش بینی شده بود وپس از اطلاع دقیق و کامل از کار صحیح سفینه فضائی دانشمندان شوروی، به‌سفینه‌مزبور دستور دادند که مدار خودرا بدور زمین ترك کند. دستور بازگشت بزمین درهیجدهمین چرخش سفینه فضائی بدور زمین داده شد. در اعلامیه خبرگزاری تاس سپس اضافه شده‌است که سیستم هدایت سفینه فضائی و سیستم ترمز آن بادقت بسیاری کار کردند بطوریکه فرودآمدن سفینه را درناحیه پیش بینی شده، صحیح و سالم تامین کردند.

دقت دستگاهها

سفینه فضائی فقط ده کیلو متر دورتر از نقطه‌ای که برای سقوط آن قبلا در نظر گرفته شده بود بزمین نشست. وزن خالص سفینه فضائی ۴۶۰۰کیلو گرام‌است(بدون حساب‌وزن آخرین طبقه موشك حامل آن)خبرگزاری تاس اضافه نموده است که سفینه فضائی مجهز بیك سیستم محافظت علیه‌گرما بود و بدین جهت بدون آنکه در طبقات متراکم جو آتش بگیرد، باموفقیت ازاین طبقات‌عبور کرد و بزمین‌رسید. سفینه فضائی و کپسول حامل حیوانات هنگامی که بزمین نزدیك میشدند، ازهم جداشدند و هردوسالم فرودآمدند.

تیروسنجاب

خبرگزاری تاس سپس خاطر نشان نمود که عده‌ای از پزشکان و تکنیسین‌ها قبلا باهواپیما و هلیکوپتر به‌نقطه سقوط‌سفینه‌فضائی فرستاده شده بودند تافورا «تیرو سنجاب» را (سگهائی که باسفینه بدور زمین فرستاده شده‌بودند) مورد معاینه دقیق قرار دهندحیوانات مزبور دقیقا مورد معاینه قرار گرفته‌اند، و نتایج بررسی وضع عمومی آنها بعدا اعلام خواهد شد.

مسافرت انسان

باید خاطر نشان کرد دستگاه هائی که در سفینه فضائی کار گذاشته شده بود، شرائط یك زندگی طبیعی را برای حیوانات مزبور در طول مدت پرواز فراهم میساخت.

خبرگزاری تاس میافزاید برای اولین‌بار درتاریخ، موجودات‌زنده‌ای بیش از ۷۰۰کیلومتر در فضای کیهانی پرواز کردند و سپس سالم روی زمین بازگشتند.

خبرگزاری تاس سپس میافزاید فرستادن و بازگشت سفینه‌کیهانی دوی‌زمین که‌توسط‌نبوغ، دانشمندان مهندسین، تکنیسین ها وکارگران شوروی تحقق یافت پیش درآمد پرواز انسان در فضای بین سیارات است.

دوره هیجدهم

سفینه فضائی شوروی که ۴۶۰۰ کیلو گرم وزن دارد، با موفقیت‌طبقات متراکم فضارا پیمود ودو سگی بنام «استرلاکا» و «بلکا» (سنجاب و تیر) در آن قرار داشتند، بعلاوه سایر حیوانات سالم بزمین نشستند.

وقتیکه سفینه‌فضائی به‌هیجدهمین دور خود بدور زمین پایان داد، دانشمندان شوروی با فرستادن امواج مخصوص سفینه فضائی را از ادامه گردش بدور زمین بازداشتند و آنرا بزمین باز گرداندند.

فرمان بازگشت

فرمان بازگشت به سفینه فضائی بین ساعت ۹ و ده ونیم بوقت‌گرینویچ صادر گردید.

خبرگزاری تاس درساعت ۱۹ر۲۳ دقیقه شروع به قرائت اعلامیه تاس نمود.

رادیو مسکو ناگهان برنامه معمولی خود را قطع نمود وبه شنوندگان خود اطلاع داد که لحظه ای بعد خبر بسیار مهمی را در اختیار آنها قرار خواهد داد.

لحظه‌ای بعد رادیو مسکو خبر موفقیت آمیز بازگشت سفینه فضائی و باغ وحش سیار شوروی را بزمین باطلاع شنوندگان خود رسانید.

رادیو مسکو اعلامیه خبرگزاری‌تاس را چندین مرتبه قرائت نمود.

مگس فضا پیما

در سفینه کیهانی شوروی علاوه برسگهای «سنجاب» و«تیر» حیوانات دیگر از جمله موش، مگس و موش صحرائی و حیوانات دیگری قرارداده شده بودند.

دانشمندان شوروی در حقیقت یك باغ وحش سیار به فضای کیهانی فرستادند.

علاوه بر حیوانات مزبور گیاهانی از جمله قارچ، جلبك ذره‌بینی و گیاهان مختلف دیگر نیز قرار داده شده بودند تا تاثیر تشعشعات‌کیهانی روی آنها آزمایش شود.

دانشمندان شوروی پس از اولین تنایجی که از فرستادن سفینه کیهانی بدست آوردند، اعلام نمودند که‌میتوان شرائط زندگی مشابه شرائطی که برای موجودات زنده روی زمین‌وجود دارد، در داخل سفینه کیهانی درمدت پرواز آن در فضا ایجاد کرد.

دانشمندان شوروی خاطر نشان‌نمودند حیواناتی‌که درداخل سفینه‌فضائی‌قرار داشتند فورا خودرا باتغییر وزن بدن که براثر تغییر قوه جاذبه زمین حاصل شده بود تطبیق دادند.

اولین موجودات

«استرلاکا» و «بلکا» کیهان پیمای شوروی اولین موجودات زنده‌ای‌هستند که پس از گذراندن ۲۵ ساعت در فضای کیهانی که ۷۰۰ هزار کیلومتر راه طی کردند، بروی زمین بازگشتند

لوتیان گوینده رادیو مسکو که حوادث عظیم شوروی را اعلام میکند ودر دوران جنك اعلامیه‌های استالینی را میخواند با صدای پر طنینی اعلام نمود که این موفقیت خارق العاده علم شوروی پیش درآمد سفر انسان در فضای لایتناهی است. لوتیان دردوران جنك اعلامیه‌های نظامی را قرائت‌میکرد و پس از آن قرائت خبر های بسیار

بقیه در صفحه چهارم

امریکاهم برمیگرداند

لوس آنجلس ـ یونایتدپرس ـ ۳۰ اوت ـ پس‌از انتشار خبر بازگشت سفینه حامل جانو، ران شوروی از فضا یك مقام نیروی هوائی امریکا اظهار داشت که ظرف دو ماه آینده امریکا سعی خواهد کردکه یك ماه مصنوعی حامل موجود زنده‌ای را به زمین بازگرداند. وی اظهار داشت که نقشه باز گرداندن موجود زنده‌ای بزمین از مدتها قبل جزء برنامه اکتشافی فضائی امریکا بوده است.

خانواده پاورز تقاضای عفو میکنند

* پاورز درزندان مختصری روسی یادگرفته وسیگار ساخت شوروی میکشد
* خانواده پاورز برای عفو یاتخفیف مجازات او درانتظار بازگشت خروشچف به مسکو وتوسل باو هستند

مسکو ـ ۳۰ اوت ـ یونایتدپرس ـ خانواده فرانسیس پاورز خود رابرای تهیه مقدمات تقاضای عفو آماده می کنند.

وکیل پاورز اکنون میخواهد با «میخائیل گرینیف» وکیل تسخیری در این مورد مذاکراتی بعمل آورد. خانواده پاورز ظاهرا ترجیح‌میدهند بجای تسلیم عریضه به‌برژنف مستقیما به خروشچف متوسل شوند واکنون انتظار بازگشت اوبمسکو را دارند.

خبرگزاری تاس گزارش میدهد که فرانسیس پاورز از حکم صادره از دادگاه مسکو کاملا راضی‌است.

سرنشینان ار.ب.۴۷

واشنگتن ـ در حالیکه دولت امریکا تصمیم ندارد تقاضای آزادی فوری دو تن سرنشین زنده‌هواپیمای ار.ب. ۴۷ را که توسط روسها سرنگون شدند بنماید، ظاهرا از هرگونه اقدامی برای عفویاتخفیف مجازات پاورز خودداری خواهد کرد تا نتیجه اقدام خصوصی‌خانواده وی در این مورد روشن شود.

استفاده از امکانات

مسکو ـ باربارا پاورز همسر فرانسیس پاورز طی مصاحبه‌ای با خبرنگاران اظهار داشت که از تمام امکانات خود برای تخفیف‌مجازات همسرش استفاده خواهد کرد. وی اظهار داشت که روز دوشنبه از لئونید برژنف صدر هیئت رئیسه شورای عالی اتحاد شوروی تقاضا میکند که‌درمجازات همسرش‌تخفیف دهد.

بانو پاورز مدت یك ساعت پس از پایان دادرسی‌با شوهرش ملاقات کرد و طی این ملاقات پاورز بوی گفت که‌هیچ وسیله کمك‌ومساعدت برای من موجود نیست.

یك فرد امریکائی

بانو پاورز امیدوار است که در طی‌هفته آینده موفق بملاقات‌شوهرش گردد بهمین مناسبت تصمیم گرفته است تا هر قدر که ممکن باشد در شوروی اقامت کند. وی اعلام داشت که گذرنامه‌اش فقط تا روز ۳۰ اوت اعتبار دارد. همسر پاورز گفت که شوهرش طی ملاقات روز جمعه اظهار داشته که از حملات شدیدی که طی دادرسی بامریکا بعمل می آمد، بسیار ناراحت بود زیرا با تمام این احوال یك فرد امریکائی است.

شوهر بار بارا پاورز بدهسال زندان محکوم شده‌است و اکنون دهسال تنهائی در انتظاربارا است. زن جوان دچار یك‌بحران روحی‌است. او باید تصمیم بگیرد که در شوروی بماند و یا به میهن خود بازگردد. دراین عکس هنگامیکه باربارا ومادر پاورز برای آخرین بار بسوی کاخ ستون دار اتحادیه ها، جلسه محاکمات میروند، دیده‌میشوند.

سیگار روسی

پس از ۱۰۸ روز زندان به پاورز اجازه داده شده بود که یك مجله امریکائی را مطالعه کند. باربارا پاورز اظهار داشت که همسرش‌طی این مدت چندکلمه روسی یادگرفته است و در جیبش یك جعبه سیگار روسی داشته است. باربارا اظهار داشت که پاورز از خانواده‌اش هیچگونه تقاضائی برای تخفیف مجازات نکرده است.

تخفیف مجازات

پاورز هنوز نمیداند که مدت زندانی خود را کجا خواهد گذراند. وکیل مدافع او پس از مشورت با رئیس دادگاه اظهار داشت که پس از قطعیت حکم،پاورز به یك‌اردوگاه کار فرستاده خواهد شد ولی این اردوگاه در سیبری نیست. وکیل مدافع پاورز اظهار داشت که رفتار خوب پاورز در زندان ممکن است سبب تخفیف مجازات او گردد. وکلای مشاور امریکائی پاورزتصمیم دارند هفته آینده مسکو را ترك کنند. ولی همسر پاورز هنوز امید های خود را از دست نداده و اظهار داشت که اقدامات من پایان نیافته است.

اتحاد انتخاباتی ترومن ـ کندی

ترومن جای خودرا به کندی داد

میسوری ـ ۳۱اوت ـ آسوشیتدپرس هاری س. ترومن رئیس جمهوری سابق آمریکا و جون کندی کاندیدای دموکرات ها امروز یك اتحاد انتخاباتی بوجود آوردند.

باوجود آنکه ترومن حاضرنشده بوددرکنوانسیون‌انتخاباتی‌دموکرات ها بعلت مخالفت با کندی شرکت کند، امروز درجلسه مطبوعاتی وی حاضر شد و بررغم سن زیاد خود که درحدود دوبرابر کندی است، حتی جای خویش را به سناتورجوان داد وخود سرپا ایستاد.

ترومن علت مخالفت اولیه ورفتار کنونی خودرا چنین توجیه کرد که پس‌از تائید کندی‌بعنوان کاندیدای دموکراتها وظیفه اوست که بعنوان یك عضو حزب از وی پشتیبانی کند

حمله به‌سازمان ملل

مسکو ـ ۳۰اوت ـ یونایتدپرس ـ دولت شوروی طی‌اعلامیه‌ای درباره بحران کنگو، سازمان ملل رامتهم کرد که می‌کوشد مداخله بلژیك درکنگو را ازمیان برده مداخله امریکا را جانشین آن سازد. دولت شوروی اعلام کرد که اگرمهاجمین از کنگو بیرون نروند کشورهای صلح طلب ناچار خواهند بود دست به‌اقدامات دیگری بزنند. هم‌اکنون انواع واقسام کارشناسان‌امریکائی درزیر نقاب متخصصین سازمان‌ملل که‌بیشتر آنها نظامی هستند به کنگو وارد میشوند.

طلاق، دلهره دائمی زنان پاکستان

نماینده انجمن زنان پاکستان گفت اسلام حقوق مساوی زن ومرد را تاکید کرده ولی تسلط خارجیان بردستورات اسلامی پیرایه‌هائی بسته است

لندن ـ ۳۰ اوت ـ آسوشیتدپرس بگم صفیه آقا ـ نماینده انجمن زنان پاکستان در فدراسیون جهانی زنان حقوقدانها، اظهار داشت که تساوی دو جنس زن و مرد در اسلام تاکید شده است و این یکی از مواریث اجتماعی و فرهنگی ما مسلمانانست. وی گفت ولی از زمانیکه‌ما تحت‌تسلط خارجی بسر می‌بردیم، عدهٔ طبق مقتضیات و منافع خود، تعالیم اسلام را آنطور که میل داشتند تفسیر و تعبیر کردند. از این روی هم اکنون طلاق‌وتعددزوجات، بعنوان یك‌خطر جدی زنان پاکستان را تهدید می‌کند. و اینها از تعالیم اسلام‌بدور است.

وی گفت انجمن زنان پاکستان بدولت پاکستان توصیه‌هائی کرده‌که دولت در نظر دارد آنها را بموقع اجرا گذارد. انجمن زنان پاکستان برای زنان تضمین می‌خواهد از این جهت انجمن از دولت تقاضای تاسیس دادگاه ازدواج وطلاق راکرده است تا مرد نتواند بدلخواه خود زن را طلاق دهد. وی گفت دادگاه برای ازدواج بازن‌دوم باید اجازه صادر کند و حداقل سن ازدواج را نیز معین نماید.

تعالیم اسلام و اعتقاد آن به‌تساوی زن ومرد که توسط «بگم صفیه آقا» در فدراسیون تشریح شد مورد استقبال و ستایش شرکت کنندگان قرار گرفت.

مارگارت زن ۳۰ساله شد

لندن ـ ۳۰ اوت ـ آسوشیتدپرس امروز پرنسس مارگارت وارد سی‌امین سال حیات خود شد.

بیست‌و نهمین سال زندگی او پر هیاهوترین سال زندگی او بود. دراین سال بود که وی اسیر دام عشق یك عکاس عادی شد وسرانجام با اوازدواج کرد.

طبق یك رسم قدیمی انگلیسی هر دختری باید حتما قبل از رسیدن به ۳۰ سالگی ازدواج کند وبا این ترتیب مارگارت از آخرین فرصت استفاده کرد.

از وقتی که مارگارت ازدواج کرده به بسیاری از رسوم دربار پشت پازده مثلا بجای آنکه او و شوهرش با اسکورت به تآتر سلطنتی بروند با تاکسی میروند و کرایه خود را هم می‌پردازند.

گفته میشود که مارگارت حامله است.

۵۰۰ نفر تلفات وبا در پاکستان

لاهور ـ پاکستان غربی ـ یونایتدپرس در لاهور اعلام شد که طی دو روز گذشته سی وسه تن در نتیجه ابتلا به بیماری وبا مرده‌اند این بیماری که از یکماه پیش شیوع یافته تاکنون ۵۰ نفررا هلاك کرده است.

اختلافات سودان وسنگال فدراسیونی راکه‌فرانسویها ایجادکرده بودند، متلاشی ساخت

رئیس دولت سودان بازداشت شد

دوگل از رهبران دوکشور درخواست کرده‌است‌که برای حل اختلاف خود بپاریس بروند

پاریس ـ خبرگزاری فرانسه ـ ۲۰ اوت ـ مجلس ملی سنگال پس از یك جلسه تصمیم گرفت که استقلال سنگال و جدائی آنرا ازفدراسیون مالی اعلام نماید.

باید دانست که فدراسیون مالی از سنگال وسودان که هردو ازمستعمرات سابق فرانسه بودند ودر آفریقای غربی واقع شده‌اند تشکیل شده بود اختلاف بین سنگال و سودان از چند ماه پیش بوجود آمده است. زیرا سودانیها عقیده دارند که رئیس جمهوری سودان، بعنوان رئیس‌جمهوری فدراسیون مالی تعیین گردد ونخست وزیر نیز یکنفر سودانی باشد.

این اختلافات درباره اشغال مقامات کشوری همچنان‌ادامه داشت تااینکه‌شب گذشته مجلس‌ملی سنگاپور درداکار پایتخت ایالت کشور اعلام استقلال نموده، به دولت برای مدت سه ماه اختیارات داد و مامادو دیا را بسمت ریاست دولت سنگال تعیین کردند.

حالت فوق‌العاده

بلافاصله پس ازاعلام تصمیم مجلس سنگال ازطرف «موبیدو کیتا» رئیس دولت مالی حالت فوق‌العاده در کشور اعلام شد.

چهار ساعت پس از اعلام استقلال سنگال تمام ارتباطات بین مالی وناحیه سنگال قطع شد ومودیبدو در کاخ حکومتی فدرال داکار زندانی شدزیرا داکار در حالیکه پایتخت سنگال میباشد پایتخت فدراسیون مالی نیز هست.

بطور کلی رهبران سودان وسنگال نسبت به نقشی که کشورشان بایددر آینده افریقا ایفاء کند، اختلاف‌دارند در سودان «موبیدوکیتا» اعتقاد کامل به وحدت افریقا و طرز حکومتی از روی مدل غنا و گینه دارد ولی‌در سنگال «مامودو دیا» که سابقامعاون موبیدوکیتا بود از نظر اینکه کشورش بسیار فقیر بوده ومدت دو قرن‌وابسته بفرانسه بوده نقطه نظر کاملا متفاوتی باسودان دارد.

البته این اختلافات بواسطه نزدیك شدن انتخابات ریاست جمهوری به ظهور رسیده و فرصتی برای خودنمائی پیدا کرده است.

پس‌از اعلام استقلال سنگال موبیدو کیتا رئیس فدراسیون مالی در کاخ ریاست جمهوری توقیف و زندانی‌شد

شب گذشته هامامیه نودور رئیس حکومت سودان مردم را بارامش‌دعوت کرده و اظهار داشت که مالی از بین نخواهد رفت.

مومودو دیا ارسال داشته از وی دعوت دوگل مخابره کرده پس‌از تشریح اوضاع میگوید: آنها میخواهند کشور ما را تحت رژیمی درآورند که مورد قبول مانیست.

پیام دوگل

ژنرال دوگل طی پیامی که به مامودودیا ارسال داشته از وی دعوت کرده است که برای مذاکره و تبادل نظر بپاریس بیاید.

بطور کلی در داکاروضع آرام است فقط ابنیه دولتی از طرف قوای نظامی محافظت میشود.

فدراسیون مالی یك میلیون و۴۰۵ هزار کیلومتر وسعت دارد.

برنامه آینده

سینما رکس ـ سالن سینما نیاگارا ـ سینما رویال

برنامه آینده

سرگذشت قهرمان افسانه‌ای آلمان روی پرده سینما دوباره زنده میشود

«زیگفریدو»

سینماسکوپ ـ رنگی ـ دوبله بفارسی درایتالیا

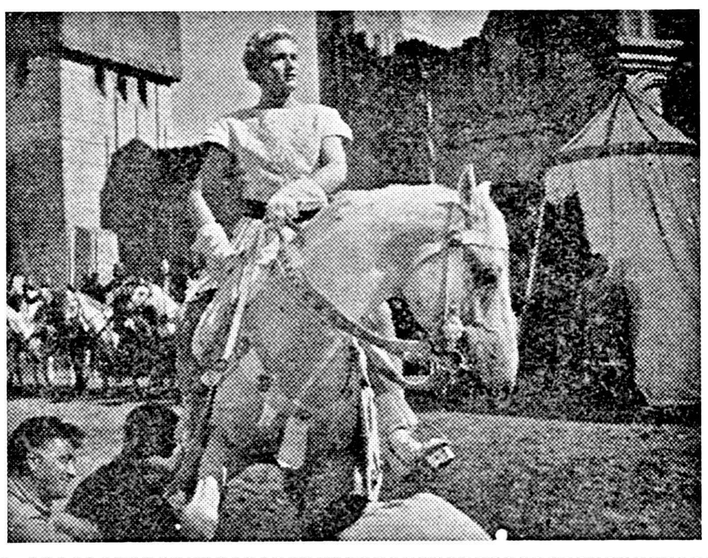

زیگفریدو

مردیکه باخون اژدهای روئین‌تن میشود، همه ناپاکیها را درهم میریزد وداستان مهیج عشق جاویدانی را بوجود می‌آورد

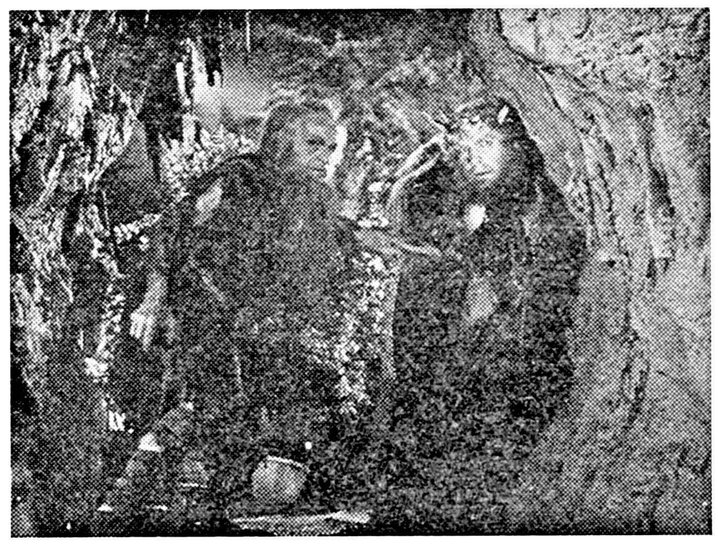

باشرکت:

سباستین فیشر ـ کاترینا مالبرك

آنتونیو فرینیو ـ

الاریا دوچینی ـ رولف‌تاسنا

آ ـ ۲۰۲۰۴

برای جلوگیری از جنگ داخلی در لائوس

مذاکره میان پرنس فوما ورهبران شورشیان ادامه دارد ـ سلطان لائوس زیرفشار یکی ازرسته‌های آرتش است وگفته میشود درخانه خود تحت نظر قراردارد

وینتیان ـ ۲۱ اوت ـ آسوشیتدپرس مذاکرات دقیقی اکنون‌در جریان است تااز وقوع یك جنك داخلی در لائوس جلوگیری شود .

پرنس فوما نخست وزیر دولت لائوس اظهار داشت که نیروهای مخالف به پایتخت نزدیك میشوند و نخستین برخورد آنها با قوای دولت مرکزی بمعنای آغاز جنك وخونریزی خواهد بود .

وی خاطر نشان ساخت که اکنون مذاکراتی با ژنرال فومی نوساوان‌دهبر نیروهای ضد انقلابی و وزیر جنك سابق در جریان است . پرنس فوما در باره چگونگی مذاکراتی که با رهبران ضد انقلابیون د رجریان است توضیحات بیشتری نداد .

اظهارات نخست وزیر بدنبال شکست دیپلماتها برای رفع بحران لائوس بعمل آمد .

بی‌نتیجه

اقدامات سازمان ملل متحد نیزبه نتیجه نرسیده و به‌نماینده این‌سازمان که‌برای اطلاع از نظریه پادشاه به «لانك پرابانك» رفته بود ، گفته شده که اختلافات کنونی را شاه اختلافی بین جناحهای مختلف ارتش میداند . ظاهرا پادشاه اکنون درلانك‌پرابانك تحت فشار و تسلط یکی از جناحهای ارتش است و درخانه خود تحت نظر قرار دارد اطرافیان شاه کاملا او راازاز دخالت و اظهار نظر مستقیم در امور منع میکنند .

اظهارات پرنس فوما مبنی بر وخامت اوضاع نشان میدهد که در پایتخت لائوس وضع مساعدنیست .

دعوت

پرنس فوما از وزیر جنك دعوت کرده است که هیئتی را برای مذاکره به پایتخت بفرستد گزارش‌های‌رسیده حاکی است که فومی وزیر جنك‌مصمم است دولت پرنس‌فومارا ازراه محاصره اقتصادی یا توسل به نیروهای‌نظامی ساقط کند .

زیرا وی عقیده دارد که دولت کنونی بشکل غیر قانونی روی کار آمده است . وی برای این منظور یك برنامه سه مرحله‌ای را در نظر گرفته است .

تخلیه

واشنگتن ـ گزارشهای رسیده حاکی است که ۲۰۰ نفر ازامریکائیها وخانواده آنها لائوس را تخلیه کرده ، به سیام رفته‌اند . افراد مزبور بوسیله هواپیما از وینتیان و لانك پرابانك خارج شده‌اند و علاوه برامریکائیها ۳۰۰ نفر خارجی دیگر نیز از لائوس بیرون رفته‌اند . زیرا ۰۰ بیم آن میرود که هرلحظه جنگهای داخلی در لائوس آغاز گردد و خارجیان‌بدام بیفتند .

هلیکوپتر امریکا برفراز کشتی‌روس

مسکو ـ رویتر ـ ۲۰ اوت ـ خبرگزاری رسمی شوروی ، تاس ، گزارش داد که‌یك‌هلیکوپتر امریکائی برفراز کشتی تحقیقاتی علمی روسها که‌از ادسا عازم ولادی وستك بوده در سواحل ژاپن ، به پرواز درآمدمو ده بار آنرا دور زده واز آن عکس برداری کرده است . الکسی کونیدین رئیس هیئت تحقیقاتی شوروی نیزاظهار داشت که یك رزمناو امریکائی مسیر کشتی وی را تعقیب کرده وسئوالاتی درباره‌پرچم و مقصد کشتی‌بعمل آورده است پس‌از شنیدن پاسخ رزمناو امریکائی دور شده ولی پس‌از اندك مدتی بایك هلیکوپتر مجددا مراجعت کرده است .

لومومبا از ناصر استمداد میکند

شوروی پیشنهادکردکه نیروهای کانادائی سازمان ملل فوراکنگورا ترك‌کنند

مسکو ـ ۲۰ اوت‌ـآسوشیتد پرس ـ خبرگزاری تاس گزارش داد که دولت شوروی پیشنهاد کرده است که نیروهای کانادائی سازمان ملل فورا ازکنگو خارج شود . شوروی نیرو های کانادا را متهم کرده است که مسئول زدو خورد با نیروهای کنگودرفرودگاه‌لئوپولدویل می باشد و اضافه می کند که‌کانادا متحد بلژیك است . اعتراض و درخواست شوروی در نامه‌ای که توسط کوزنتسف رئیس نمایندگی شوروی در سازمان ملل به هامر شولد تسلیم گردیده تشریح شده است.

خارج از سازمان ملل

لئوپولدویل ـ ۲۰ اوت ـآسوشیتد‌ـ پرس ـ لومومبا نخست وزیر کنگو روز شنبه اعلام کرد که هیئت‌دولت باو اجازه داده است که درصورتیکه شورای امنیت‌درخواست های کنگو را بر آورده نسازد وی میتواند کمك های نظامی و کمکهای دیگر در خارج از سازمان ملل بدست آورد.

لومومبا گفت ، دولت ویرا مجاز ساخته است که برای اخذ کمك مستقیم‌در هر زمینه و از هر کشور ، از روز یکشنبه وارد مذاکره گردد. وقتی لومومبا در کنفرانس‌مطبوعاتی خود این سخنان را گفت طرفداران وی در کنفرانس و یکی دو تن از کمونیستها برای‌او کف زدند.لومومبا گفت این ملت کنگو است که اکنون دست میزند.

سیاهو سفید ندارد

خبرنگاران از لومومبا سئوال کردند که آیا وی برای اخذ کمك به کشور های افریقائی رجوع می کند یابه ملل سفید پوست . وی پاسخ داد ما تفاوتی در این مورد قائل نیستیم .

لومومبا گفت : ما میتوانیم به سازمان ملل بگوئیم که از کنگو خارج شود.

آنها بنا بتقاضای ما آمدند و بنا به درخواست ما هم باید بروند . لومومبا نگفت که به سازمان ملل نیز اعتماد ندارد . فقط به اظهار این نکته اکتفا کرد.

« ما نمی خواهیم بلژیك کشور ما را تخلیه کند و سازمان ملل آنرا اشغال نماید .»

وخامت بحران

سازمان ملل ـ ۲۰اوت‌ـآسوشیتد‌ـ پرس ـ بحران کنگوباحملات جدید شوروی به دالك هامر شولد دبیر کل سازمان ملل وخیم تر می ـ گردد . شوروی هامر شولد را متهم ساخته است که کنگو را تحت سیطره سازمان ملل و نیرو های استعماری در آورده است .سازمان ملل متحد « دکتر بانچ »سیاهپوست امریکائی ومعاون‌سیاسی هامرشولد و نماینده مخصوص او در کنگو را تعویض کرد و یك دیپلمات هندی بنام « راجشواردیال » را بجای او تعیین کرد . وی در سال ۱۹۵۸ از طرف سازمان ملل در بحران لبنان در یك کمیسیون سازمان ملل‌خدمت میکرد .

کمك شوروی

کوزنتسف نیز طی یك مصاحبه مطبوعاتی هامر شولد را متهم ساخت . خبرنگاران خاطر نشان ساختند که لومومبا اعلام کرده که می خواهداز کشورهای دوست کنگو کمك‌بگیرد آیا شوروی‌بدرخواست کنگو پاسخ خواهد داد . وی در پاسخ بیانیه مورخه۲۱ ژوئیه‌شوروی را قرائت کرد که « دولت‌شوروی در صورتی که ناظر تجاوز به‌کنگو گردید برای عقب‌نشاندن متجاوزین که با نیرو های استعماری همدست هستند ، از توسل به هرگونه‌اقدام قاطع مضایقه نخواهد کرد »

کوزنتسف گفت :اتحادشوروی میل دارد درصورتی که لومومبا تقاضا کندسیل کارشناسان‌کشوری خود را به کنگو روانه سازد.

تقاضای کمك نظامی

رم ـ خبرگزاری فرانسه ـ ۲۰ اوت ـ پاتریس لومومبا نخست وزیر کنگو طی یك مصاحبه اختصاصی با مخبر یك روزنامه ایتالیائی در لئوپولدویل اظهار داشت :

من با بی صبری در انتظار رای شورای امنیت میباشم اگر پیشنهاد دولت کنگو مورد قبول واقع نشود من فورا تقاضای خروج کامل‌نیرو های سازمان ملل متحد را نموده و سپس کاتانگا را آزاد خواهم کرد. لومومبا اظهار داشت من‌از کشور های عربی‌تقاضای کمك‌نظامی‌خواهم کرد زیرا آنها تمام‌نیرو های نظامی خود را در اختیار من گذاشته‌اند . من در این مورد وقت را تلف‌نخواهم کرد و از ناصر نیز دعوت خواهم نمود زیرا او بلافاصله با ارتش خود نکمك من خواهد آمد.

قاهره ـ ۲۰اوت‌ـآسوشیتدپرس‌ـ یك دسته چترباز جمهوری متحده عربی آماده پرواز به کنگو و الحاق به نیرو های‌سازمان ملل متحداست. فرمانده چتربازان اعزامی جمهوری متحده به کنگو گفت معلوم نیست ما تا چه موقع در این کشورخواهیم ماند . من برگزیده‌ترین افراد خود را همراه میبرم.

سفینه فضائی شوروی بازگشت

بقیه از صفحه اول

بقیه از صفحه سوم

مهم و فوق‌العاده بوی سپرده شد .

لوتیان زبده‌ترین گوینده رادیو مسکو است. وی پس‌از آنکه باشکوه و جلال مخصوص موفقیت دانشمندان مهندسین، وکارگران شوروی را تبریك گفت اضافه نمود که اینك دانشمندان شوروی در آزمایشگاههای مخصوص مشغول بررسی چگونگی تشعشعات کیهانی روی موجودات زنده میباشند و نتایج کار آنها بعدا اعلام میشود .

بدون شك نقطه سقوط سفینه کیهانی از پایتخت شوروی خیلی‌دورتر در نظر گرفته شده بود ویا درخشکی و یادر دریا تعیین گردیده بود .

تا دو ماه

لندن ـ ۲۱ اوت ـ خبرگزاری فرانسه ـ پروفسور آلفرد لوول مدیر رصد خانه جودرل بانك لندن ،پس از دریافت خبر بازگشت‌سفینه‌فضائی شوروی بزمین و سالم بودن‌حیواناتی که در آن قرار داده شده بودند ، اعلام نمود « کار دانشمندان‌شوروی در اینمورد واقعا عجیب و درخشان است . آنها عملا چیزی را بمانشان دادند که‌مدتهاست‌برای مافرضیه‌ای بیش نیست . وی افزود روسها در آستانه فرستادن انسانی بفضاهستند و محققا حداکثر تا دو ماه دیگراین کار را انجام خواهند داد .»

ماسك‌پردفسور رئیس کمیته‌ملی‌برای تحقیقات فضائی انگلستان نیز پس از اطلاع از سالم باز گشتن سگهای فضا پیمای شوروی بزمین همان‌نظر رئیس رصد خانه جودرل بانك را بیان داشت .

العکاس در فرانسه

پاریس ـ ۲۱ اوت ـ خبرگزاری فرانسه ـ برای اولین بار در تاریخ جهان موجودات زنده‌ای پس‌از سفر در اطراف زمین در داخل یك‌سفینه کیهانی بزمین بازگشتند

سفینه فضائی شوروی پنجشنبه شب بفضا فرستاده شده و امروز توسط دانشمندان شوروی مجددا گرفته شد .

بدین ترتیب اینك راه مسافرت انسان به فضا گشوده شد وحیوانات مانند همیشه پیش قدم اینکارشدند.

امریکائیها برای اینکار میمون را انتخاب کردند و روسها سك و خرگوشها . این سگها و خرگوشها از این‌پس مانند ستارگان سینما محبوبیت و شهرت دارند .

هنوز بطور دقیق معلوم نیست‌که برای اولین بار این نوع آزمایش در چه تاریخی توسط روسها صورت گرفته است .

در مدت چند سال دانشمندان شوروی ابتدا حیواناتی را به ارتفاع یکصد تا یکصدو ده‌کیلومتری‌زمین فرستادند .

در ماه مه ۱۹۵۷ سگی با یك موشك به ارتفاع ۲۱۲ کیلو متری زمین فرستاده شد .

اولین آزمایشها

آزمایشهای اولیه نشان داد که این حیوانات ارتفاعات بسیار زیاد را بسختی تحمل میکردند حوادث بسیار قابل توجه در سوم نوامبر ۱۹۵۷ روی‌داد .روسها باسپوتنیك دوم سگی را که پنج کیلووزن‌داشت بنام لایکا مدت بیست روز زنده بدور زمین به چرخش در آوردند . ولی لایکای قهرمان در راه خدمت به علم مرد لایکا توسط زنك مخصوصی شروع به غذا خوردن میکرد .

دانشمندان توسطامواج‌بخصوصی از ضربان قلب لایکا مطلع میشدند ولی قلب لایکا در فضای کیهانی‌فقط بیست روز طپید .

بدون خونریزی

از آزمایش اخیر روسهااین‌نتیجه حاصل میشود که‌ارگانهای‌موجودات زنده میتوانند خود را با شرائطپرواز تطبیق دهند . بررسیهای اولیه حیواناتی که سالم از فضابازگشتند نشان میدهد که حیوانات مزبور حتی کوچکترین خونریزی نیز نداشته اند .

تحت تعلیم

قبل از آنکه « سنجاب » و «تیر» بفضا فرستاده شوند مدت زیادی تحت تعلیم‌قرار گرفته بودند از طرف‌دیگر مدت زیادی وقت لازم بود تاآنها بتوانند با تجهیزاتی‌که باآن سرو کار داشتند عادت بکنند .در طول مدت آزمایش ضربان قلب فشار خون و سایر تغییرات احتمالی حیوانات در نظر گرفته میشد .

اینك باید دید که رادیو مسکو مجددا چه وقت برنامه معمولی خود را قطع خواهد کرد تا پروازانسان را بفضا باطلاع جهانیان بژساند .

ناراحت کننده

واشنگتن ـ ۲۱اوت‌ـ خبرگزاری فرانسه ـ خبربازگشت حیوانات سفینه کیهانی شوروی برای مردم امریکا که چند روزی بود فکرمی کردند امریکا در مسابقات فضائی برشوروی پیشی گرفته است،کمی ناراحت‌کننده بود.

عقیده پیشی‌گرفتن آمریکا بر‌ـ شوروی در مسابقات فضائی پس از پرتاب اقمارمصنوعی کاشفسیزدهم وچهاردهم بوجود آمد. دانشمندان امریکا موفق شده بودند که‌کپسول های کاشف سیزدهم وچهاردهم را بازگردانند.

رادیو سیتی ـ متروپل

در سینماهای

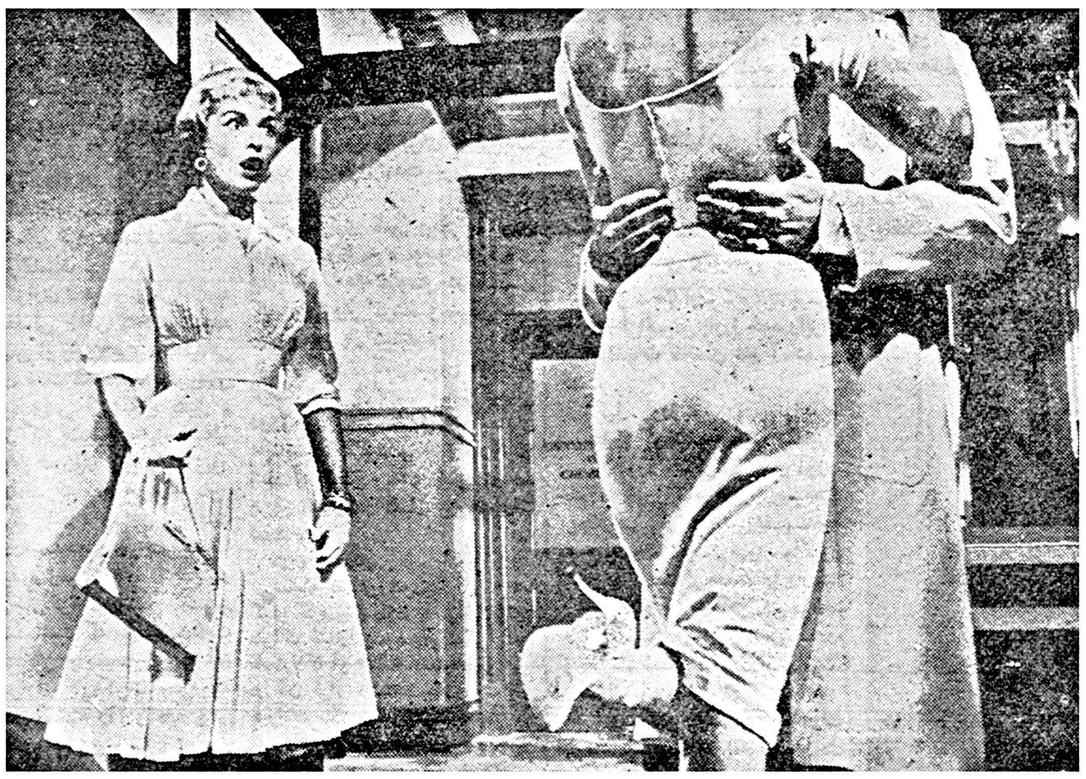

مفرح‌ترین وجدیدترین کمدی موزیکال کمپانی کلمبیا ـ محصول ۱۹۶۰

آن زن که بود ؟

دوبله بفارسی

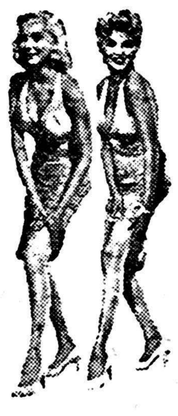

باشرکت:

تونی کرتیس ـ دین‌مارتین

جانت‌لی

پرفروش ترین صفحه روز جهان (آن زن‌که بود؟) توسط دین‌مارتین دراین فیلم خوانده میشود

بت دیویس کلاه کاسترو را خرید

کیپ‌الیزابت ـ۲۱ اوت ـ آسوشیتدپرس بتدیویس ستاره مشهور سینما یکی از کلاههای فیدل‌کاسترو نخست‌وزیر کوبارا که هنگام مبارزه برسر می گذاشت ،به بهای ۲۵دلار خرید . بتدیویس در حراجی که بمنظور کمك به د سته ارکستر سنفونی شهر ترتیب داده شده بود ، شرکت کرد و هنگامی که مشغول تماشای اجناس مختلف بود ، نامه‌ای رابامضای منشی مخصوص کاسترو روی‌کلاهی دید . در این نامه نوشته شده بود «این یکی از کلاههائی است که رهبر ما هنگام نبرد برسر داشته است .» بت دیویس فورا مبلغ ۲۵ دلار برای خرید کلاه پرداخت .

۸ کشور جدید عضو سازمان ملل

سازمان ملل‌متحد‌ـآسوشیتدپرس‌ـ ۲۱ اوت ـ دولتین فرانسه و تونس ضمن نامه ای به عنوان شورای امنیت تقاضا کردند که هفت کشور جدید‌ـ الاستقلال افریقائی ، ساحل عاج ، گابون ، ولتای علیا ، داهومی ،چادو جمهوری کنگو و نیجریه به عضویت سازمان ملل متحد در آیند . ازطرف دیگر انگلستان نیز برای عضویت قبرس در سازمان ملل متحد نامه‌ای به رئیس شورای امنیت نوشته و با این ترتیب‌نخستین اقدام‌برای‌عضویت ۸کشور جدید در سازمان ملل متحد بعمل آمده است .

از صبح سه شنبه اول شهریور سینماهای

یك اثر فوق‌العاده و پرحادثه و بیسابقه

سعدی ـ تراس نیاگارا

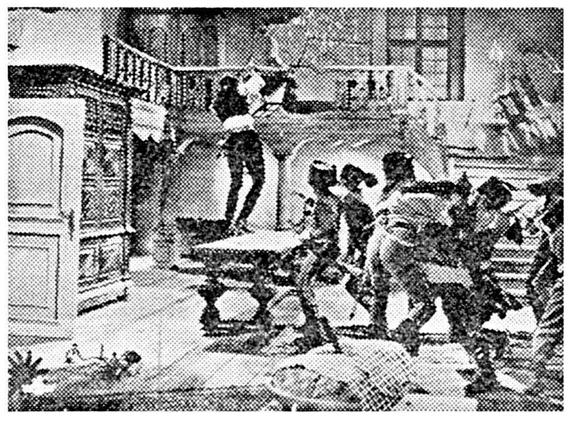

باشرکت:

ژرژ گناری ـ مارگارت سعد ـ پل‌هوربیگر

موزیك از ساخته های : یوهان اشتراوس

پیشوای کولیها

LE BARON TZIGANE

وایداسکرین ـ رنگی ـ دوبله بفارسی

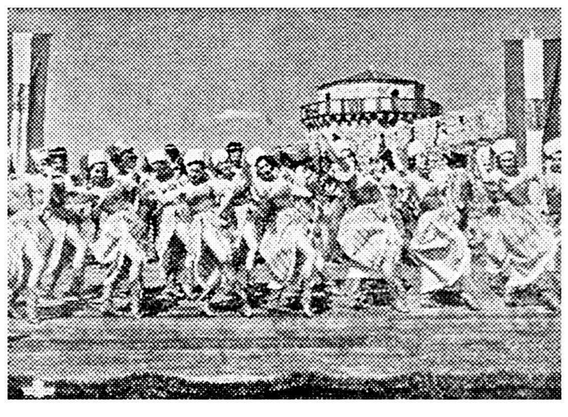

اقتباس از کتاب معروف « بارون کولی‌ها »

محصول مشترك فرانسه و آلمان

-۳-
داستان کنگو

بلژیکیها به این وضع شدیدا اعتراض کردند ولی نتیجه ای نگرفتند.

در انگلستان سر چارلز دیلیك علیه «لئوپولد» بانك برداشت.

ای . د . مورل بابیان حقایقی تحت عنوان «لاستیك سرخ» سراسر کشور رابهیجان درآورد و «جمعیت اصلاحات کنگو» تشکیل داد . راجرکاسمنت (که در آن موقع کنسول جوانی در نیجریه بود) به کنگو اعزام گردید تایك گزارش رسمی تهیه کند .

وی طی گزارشی که تهیه کرد چنین تخمین زده بود که ظرف دهسال سه میلیون نفر از جمعیت کنگو کاسته شده است .«ژوزف چمبرلن» بشدت «حماقت آزمندانه و قابل ترحم» لئوپولدرا تقبیح کرد .

«لئوپولد» در حالیکه بشدت اتهامات منتسب بخود را رد میکرد، کرارا پیشنهاد مینمود که قلمرو کنگو ،یعنی ملك شخصی خویش را با هر شرایطی که تعیین شود در اختیار پارلمان بلژیك بگذارد ، معذالك با آنکه بلژیکیها عملیات پادشاه خود را مورد انتقاد قرار داده بودند ، تاسال ۱۹۰۸ ،یعنی پس از مرك پادشاه به این پیشنهادتن درندادند .

پس از آن تاریخ هم با آنکه پارلمان کنگو مسئولیت اداره‌کنگو راقبول کرد اما رهبری این سرزمین رابه یك تشکیلات محلی که به «تثلیث» موسوم شده‌بود سپرد .دراین تشکیلات ماموران دارای نمایندگان موسسات بزرك و اعضای کلیسای کاتولیك شرکت‌داشتند.

برای مدت ٤٦ سال یعنی از تاریخ ۱۹۰۸تا ۱۹۵٤ بندرت‌میتوان یك بلژیکی رایافت که درباره این رژیم «پدر شاهی» کوچکترین سئوالی کرده و یاتوضیحی خواسته باشد .

دستگاه دولتی که درنوع خود یك «بورو کراسی» کامل بشمار میرفت تحت نظر یك «فرماندار کل» انجام وظیفه میکرد که ظاهرا فرمانروای کشور محسوب میگردید .

این فرماندار فقط تابع پادشاه بود ناگزیر دستورات دولت را نیز قبول داشت .

شورائی که کاملا جنبه مشورتی داشت و از سفید پوستان وسیاهان تشکیل شده بود بعنوان دستیار فرماندار کل در اداره امور محسوب میگردید .

تاسال ۱۹۵۷ که نوع محدودی از حکومت‌محلی‌درکنگو تشکیل گردید هیچ نوع انتخاباتی ،نه برای سکنه بومی و نه برای مهاجرین در این سر زمین انجام‌نشد .

عضویت در دستگاه دولتی خاص بلژیکیها بود . تازمان حصول استقلال فقط یك‌نفر از سکنه افریقائی‌به‌مقام شامخ عضویت دردستگاه اداری کنگو نائل گردید .

افریقائی کردن دستگاه‌ها ، آنطور که در افریقای فرانسه و انگلیس معمول بود ، در کنگو حتی بخواب هم دیده نمیشد .

«انیفورکنگو» (اداره اطلاعات کنگو) مرتبا موفقیت هائی را که بدست‌آورده بود برخ می‌کشید .

این موفقیت ها عبارت‌بود از افزایش تعداد محصلین در مدارس ابتدائی، ساختمان بیمارستانهای بیشتر ، جاده‌های جدید مرك ومیر کمتر و کار بیشتر . دستگاه «اونیفورکنگو» اظهار میداشت «صحیح است که در کنگو کسی را ی‌نمیدهد . علت آنست که همه کار میکنند و فرصت رای دادن ندارند.»

بلژیکیها حسن جریان امور اداری را بر سیاست بازی ترجیح میدادند . از نظر آنها این وضع عالی تر ، منطقی‌تر بود و آرامش بیشری‌ببار می‌آورد . ایالت «کاتانگا» سیلی از ثروت سرازیرمیکرد.

پیشرفت های اقتصادی آنچنان وسیله موثری بودکه‌موجب‌میشد در کنگو تحولات قابل ملاحظه‌ای صورت پذیرد .

این پیشرفت ها باعث میگردید که بومی‌ها از خود دوچرخه ، غذای مکفی ، بهداشت و خانه داشته باشند و باید تصدیق کرد که هیچ نوع آزادی سیاسی نمی‌توانست چنین چیزهائی را برای سکنه کنگو بهمراه آورد.

(ناتمام)

بعلت شناسائی اسرائیل ازطرف قبرس
اسقف ماکاریوس مورد حمله شدید مطبوعات لبنان قرار گرفت

بیروت ـ خبرگزاری فرانسه ـ ۲۰ اوت ـ جراید لبنان امروز با عصبانیت شدید برقراری روابط سیاسی بین قبرس واسرائیل‌رامورد تفسیر قرار دادند .

روزنامه «بیروت مساء» ضمن یادآوری کمکهائیکه‌از جانب‌اعراب به اسقف ماکاریوس هنگام‌مبارزه استقلال طلبانه وی بعمل می‌آمد از این نمك نشناسی دولت جدید ـ الاستقلال اظهار تعجب مینماید .

روزنامه «الحیات» در این زمینه شدیدا بدولت‌جدید الاستقلال‌قبرس حمله کرده مینویسد زمانیکه در زوریخ ولندن پایه های استقلال قبرس گذارده میشد ،تصمیم‌درباره شناسائی اسرائیل نیز گرفته شده بود .

درباره حادثه هواپیما
پاکستان اظهار تاسف کرد

راول‌پیندی ـ۲۰ اوت ـیونایتد پرس ـ دولت پاکستان به افغانستان اطمینان داد که پرواز دو هواپیمای این کشور بر فراز خاك پاکستان صرفا تصادفی بوده و براثر اشتباه و اشکالات ناشی از پرواز روی داده است . پاکستان رسما تاسف خود را از این حادثه به دولت افغانستان اعلام داشته است .

یاد داشت دولت پاکستان که‌حاوی اظهار تاسف و توضیح این کشور است در پاسخ یاد داشت اعتراضیه افغانستان در مورد پرواز دوهواپیمای پاکستانی که مقامات افغانستان آنها را در خاك خود فرود آورده‌اند صادر گردیده است .

مادر فرانسیس پاورز خلبان آمریکائی ، در روز های محاکمه وی ،اغلب در حالیکه دستمالی جلوی صورت خود داشت و اشك میریخت ، در طالار کاخ اتحادیه‌ها حضور مییافت .

در این عکس خانم پاورز در حالیکه جماعتی بنظاره ایستاده‌اند واردکاخ اتحادیه‌ها که محل‌محاکمات بود میشود . اکنون خانواده پاورز کوشش‌میکنند که با خروشچف تماس بگیرد تا بلکه پاورز را مورد عفو قرار دهد .

بنگاه پارکر چهارراه قوام السلطنه
بزرگترین نمایشگاه قلم خودنویس در ایران

خنك چون نسیم بهاری
Springlike Freshness
No 4711
Genuine
EAU de COLOGNE
٤٧١١
ادوکلن اصل بزندگی شما لذت وصفا می بخشد
و در مهمانی ها به پذیرائی شما شکوه وجلال میدهد
ادوکلن جهانی ٤٧١١ دراین فصل گرما شمارا
چون نسیم بهاری دریای خزر که جانبخش‌وپر
از عطر شکوفه های بهار نارنج میباشد خنك و
سرمست میکند .
چه آنرا از دستمال ببوئید وچه به گردن ومچ دستها بزنید
خنکی جان پرورش درك لذت زندگی را بیشتر میسازد
محل فروش : ۱ـ فروشگاه فردوسی ۲ـ جنرال‌مدلاله زرکوچه برلن۳ـ هما لاله‌زار نو٤ـ گالری‌تهران‌لاله‌زار نو۵ـ دکترقاسمی لاله‌زار نو٦ـ البرز خیابان نادری۷ـ نادری خیابان نادری ۸ـ قاسمی خیابان‌نادری ۹ـ پاناماخیابان‌منوچهری ۱۰ـ پنترو شاهرضا اول ایرانشهر

تهیه آب برای اراضی تپه قیطریه (قسمت شرقی)

چون در نظر است برای تامین آب زمینهای تپه قیطریه اقدام‌دست جمعی بعمل آید وبرای این منظور در دو جلسه مذاکراتی بعمل آمده است از آقایان مالکین (اعم از زمین و خانه) دعوت میشود برای ساعت ۵بعد ازظهر جمعه ٤شهریور منزل آقای محمد فریدونی (واقع در تپه قیطریه خیابان جوادی دست چپ ۱۰ متری سوم منزل سوم) تشریف بیاورید تاتصمیم نهائی باشرکت همه بعمل آید .

آ ـ ۱۷۷۰۳ — هیئت موسسین

تعطیل کنفرانس تحریم آزمایشهای‌اتمی

ژنو ـ۲۰ اوت ـ یونایتدپرس ـ دولت های امریکا ، انگلستان و شوروی امروز موافقت کردند که مذاکرات تحریم آزمایشهای‌اتمی‌را برای مدت پنج هفته تعطیل کنند، آخرین جلسه کنفرانس تحریم آزمایشهای اتمی‌صبح دوشنبه‌ساعت ۱۱ تشکیل خواهد شد ، پیشنهاد تعطیل موقت کنفرانس تحریم آزمایشهای اتمی توسط دولتین آمریکا و انگلیس بعمل آمد و ابتدا شوروی اعلام داشت تازمانی که‌مسائل مهم مربوطه به کنترل آزمایشهای اتمی و حتی‌آزمایشهای کوچك زیر زمینی حل نشود ، با تعطیل موقت کنفرانس موافقت نخواهد کرد ، معذلك‌باآنکه‌امریکا هنوز در باره این مسائل اتخاذ تصمیم نکرده‌است‌شورویها موافقت خود را با تعطیل کنفرانس اعلام داشتند .

هرلیره ترك ۹ دلار آمریکا

واشنگتن‌ـیونایتدپرس‌ـ ۲۰اوت‌ـ دولت ترکیه امروز به مقامات صندوق بین‌المللی پول اعلام کرد که بهای لیره این کشور «لیره ترك» را معادل هر لیره مساوی با ۹ دلار آمریکائی تثبیت کرده است .

دولت جدید سومالی

نوکادسیو (سومالی) ـخبرگزاری فرانسه ـ۲۰ اوت ـ اولین دولت‌کشور جدیدالاستقلال سومالی به پارلمان معرفی شد و با ۹۷ رای موافق درمقابل سه رای‌مخالف کار خود را آغاز کرد . ۲۱ نماینده از دادن رای امتناع‌کردند. دولت جدید از ١٤ وزیر و هفت‌وزیر مشاور تشکیل گردیده است . دکتر عبدی رشید نخست وزیر و عبداله عیسی وزارت خارجه را عهده دار میباشند برنامه دولت جدید عبارت از توسعه اقتصادیات و بوجود آوردن وضع مناسب جهت تقویت اتحاد با ایالت شمالی (سومالی انگلیس) در رتبه اول و وحدت اداری و تحکیم سیاست خارجی در مرحله دوم میباشد دولت جدید خواستار دوستی با تمام کشور ها مخصوصا ایتالیا وانگلیس است .

دکتر عبدی رشید اعلام داشت که حکومت وی در حال حاضر تصمیمی برای دخول در جرگه کشور های مشترك‌المنافع نگرفته است .

حل هفت‌اشتباه

۱ـ پیراهن مرد شناگر سمت چپ تصویر بلند تر است .

۲ـ دست راست مرد شناگری که سرش تاس می باشد خم شده است .

۳ـ بینی همین شخص کوتاه تر شده است .

٤ـ چوب بلندجلوی بشگه کوتاهتر است

۵ـ یکی از چوبهای زیر بشگه رنك سیاه ندارد .

٦ـ چوب پنبه در بشگه پائین تر قرار داده شده است .

۷ـ پای راست یکی از پسربچه ها ناپدید گردیده

کپیه از اسناد تجارتی ـتحصیلی ـمعافی‌ـشناسنامه رانندگی و غیره حضورا انجام میشود فتو پرسپولیس ـلاله‌زار نو چهار راه کنت ۳۷٤

از صبح سه‌شنبه در
مولن روژ
سالن و تراس
کریستال
از ماجراهای حیرت‌آور وشگفت‌انگیز عملیات محیرالعقول
سیرک بازان پرده برداشته میشود
رنگی
دوبله فارسی
دراستودیو مولن روژ
ژرار ریدمن
مارگیت مونکه
ویلی بیرکل
مدی زال
والتر گیلر
طوفان در برلیان
مارا کایبو در اسکار
بزودی فستیوال مولن روژ وپس از آن بلافاصله فصل سینمائی مولن روژ آغاز میگردد . منتظر آگهی مهم مولن روژ باشید

فرانسواز ساگان

کاسترو و از خون وحشت دارد

* کاسترو با دهقانان راجع به‌گاوهایشان صحبت‌میکند وهرگز کسی بادهقانان مانندکاسترو صحبت‌نکرده‌است
* مردم کوبا کاسترو را می‌پرستند و او مردی است که باندازه ده‌نفر کار میکند

مقالات وگزارشهای خارجی

L'EXPRESS

مسئله کوبارا نباید ساده‌پنداشت منبا همین فکر که‌با قضیه ساده‌ای رو برو هستم ، باین کشور رفتم و با مقداری ابهام از آنجا بازگشتم.

من مجموعه‌ای روز در کشور کوبا توقف کردم و در این مدت بعلت بیماری فیدل کاسترو موفق بملاقات با وی نشدم .

بطور کلی من بیشتر ازاعضای حکومت و مامورین دولت با مردم کوچه و بازار بر خورد و ملاقات کردم .

مطالعاتی که در موسسات‌تعاونی و بازرگانی این کشور کردم سبب وحشت من گردید زیرا ملاحظه کردم که تمام این موسسات سابقا در دست عده مخصوصی متمرکز بود .

خلاصه تاریخ

تاریخ کوبارا میتوان بدین‌طریق تشریح کرد :

کوبا هر شش سال یك مرتبه شاهد یك انقلاب بوده است تقریبا دوازده سال قبل باتیستا بایك‌کودتا قدرت را بدست گرفت و یك نوع دیکتاتوری نظامی در کشور برقرار ساخت هنوز دو سال از استقرار رژیم نگذشته بود که فساد آنرا فرا گرفت .

در زندانها یك‌شکنجه به‌شکنجه گاهدیگر منتهی‌میگردید درحالیکه درشهر ها ثروتمندان‌ازیك کازینو به کازینوی دیگر میرفتند .

اگر بنا باشد وضع کوبا را تشریح کنم باید اینطور بگویم : یکسو کادیلاك های زیبا ،سوی دیگر ناله دهقانان ، یکسو غوغای قمار بازان و شب زنده داران و بالاخره سوی دیگر انفجار وانقلاب

مردم در ترس و وحشت و فقر و گرسنگی بسر میبردند.

در این وضع است که کاسترو دانشجوی حقوق و فرزند یکی از اعیان وارد میدان میشود .

او که از اوضاع بهیجان آمده بودمدت شش سال در کوهستانها بجنك‌ادامه‌دادوموردتعقیب‌قوای‌دولتی قرار گرفت و سرانجام قدرت را بدست گرفت .

پرستش کاسترو

در کوبا مردم کاسترورا میپرستند و این مسئله‌ای است که برای همه قابل فهم و لمس می‌باشد .

بچند دلیل‌مردم کاسترورامیپرستند: اول از جنبه اداب و رسوم ملی ، مردم کوبا به نظم عادت ندارند در این مورد فیدل کاسترو سرمشق عموم است .

وزرایش هرگز او را در جای خود پیدا نمیکنند.

مردم کوبا اشخاص پر حرفی‌هستند. فیدل کاسترو هم میل دارد حرف بزند و نطقهایش اکثرا بین چهار الی هشت ساعت طول میکشد .

بطور خلاصه مردم کوبا خود رادر فیدل کاسترو منعکس می‌بینند .

از جنبه بشردوستی :فیدل کاسترو مرد نیکی است ملتش را دوست داردو خودرا وقف ملتش کرده است .

کاستروبا دهقانان از گاوهایشان صحبت میکند و آنها را راهنمائی‌می‌کند که در صورت بیمار شدن گاو چه‌کار کنند .

کاسترو باآنها بسادگی صحبت میکند و به‌آنها علاقه دارد .

بدینطریق دهقانان ملاحظه میکنند که هرگز کسی اینطور با آنهاصحبت نکرده است .

آنهائیکه مثل حیوانات زندگی کرده بودند ،اینك کسی با نهاصحبت میکند که سعی دارد خواندن ونوشتن را به‌آنها یاد بدهد (۴۰درصد دهقانان بیسواد هستند) و از همه مهمتر به‌آنها حق حیات داده است .

کاسترو بهر دهقان مزرعه‌ای را که در آن کار میکند واگذار کردهو اعلام داشته است :

«کسی قادر نخواهد بود شما را اخراج کند ، کسی نمی‌تواند شما را سرزنش نماید ، ما اعلام داشته‌ایم‌که دهقانان هم بشرند.»

ملی کردن صنایع

همانطور که همه میدانند ،فیدل کاسترو باشادمانی آمریکائیها را به کشور خود بازگرداند . بعلاوه او کارخانجات، مهمانخانه‌ها و تاسیسات دیگر آمریکائی را ضبط کرد .

در اجرای نقشه اصلاحات ارضی که برای نجات کشور لازم است دشمنان اصلی وی بازرگانان خرده پا می‌باشند که از عواید سیاحان و امریکائیان زندگی میکردند .

برای نشان‌دادن‌بشردوستی کاسترو همینقدر کافی است بگوئیم که او از خون وحشت دارد و متنفر است .

بطور خلاصه ششصد اعدام نمودار این تنفر از خونریزی است . البته من نمیگویم که این مقدار خون‌ریخته شده اندك است .

ولی هر یك از این ششصد نفر در مدت حکومت سابق مردم را شکنجه داده ، غارت کرده وکشته بودند واین موضوع بوسیله شهود مختلفی در دادگاه نظامی به ثبوت رسیده بود . حتی مخالفین کاسترو نیز که در این کشور بودند این مسئله را تائید می‌کردند .

باید این نکته را تذکر داد که قبل از انقلاب برای مجازات و محکوم‌کردن مردم کوچکترین‌دلیل وشاهدی لازم نبود .ولی در حال حاضر مسلم است که مخالفت‌علنی ممنوع است .ولی اگر مردی در کوچه و خیابان فریاد بزند که «کاسترو احمق‌و دیوانه است»ممکن است فقط به جهل و هشت ساعت زندان محکوم شود نه بیشتر .

یك‌روزنامه دومینیکن مقاله‌ای نوشته بود که در مقایسه باوضع کوبا بسیاری‌از حقایق‌روشن میشود روزنامه مزبور نوشته بود :

«از این پس در دو مینیکن بچه های دبستانی روی قبر تروخیلو گل خواهند گذاشت (بجای مجسمه نامبرده) انتشاراین‌مقاله هاوسیصد روزنامه نویس و کارمندان روزنامه وخانواده آنها ، باتیستا از تروخیلیو نیزخشن‌تر وبیرحمتربود.

کمك کنید

کاسترو قول داده بود که یك سال پس‌از بقدرت رسیدن انتخابات را آغاز کند ولی باین وعده عمل نکرده است .

روزنامه ها توقیف شده‌اند و در حال حاضر روزنامه آزاد وجود ندارد .

نتیجه اینکار مثل همیشه تعجب آور است . تمام مردم در کوچه و بازار در حالیکه اسلحه بکمربسته‌و تراکت در جیب گذاشته اند دیده میشوند .

اگر در کوچه و بازار کسی‌جلو شما را گرفت ناراحت نشوید آنها میخواهند بشما بگویند : «شمابابد بما کمك کنید» پس از گفتن این جمله با صدای بلند میخندند در حالیکه علامت رضایت از قیافه آنان بخوبی هویدا است .

یك نکته عجیب در کوبا وجود دارد و آن «آزادی تازه» این‌کشور است ، طبقه متوسط کوبا، تازه به آزادی نائل شده است . آنها راه انقلابی را یافته و انظارجهانیان متوجه آنها است .

بنظر میرسد که طبقه متوسط متوجه نیست که فاصله کشورشان از امریکا کمتر از یکساعت است و تقاضای کمك آنها از روسها فقط بعلت وضع جهانی است .

مردم کوبا یقین دارند که در بلوك روسها تمام مردم در وضع‌نامناسبی بسر میبرند ،ولی از آنها باقتضای وضع جهانی تقاضای کمك کرده‌اند همانطوریکه خود ما دست خود را بسوی دوگل دراز کرده ایم .

وضع اقتصادی

گفتم که مردم کوبا به بی‌نظمی خوگرفته اند ولی مسلم است که آنها برای همیشه تابع چنین وضعی نمیتوانند باشند ، ده وزیر درکوبا وجود دارد که هر روز عوض‌میشوند سفرا نمیدانند به کجا مراجعه کنند زیرا کاسترو هر روز محل خودرا تغییر میدهد .

یك مثال کوچك : ترن‌هرساعت که مایل باشد حرکت میکندبرنامه معینی وجود ندارد ، پست مرتب نمیرسد . اگر به این بی نظمی روزهائیکه تظاهرات برای سالگرد مرگ فلان یاسالگرد روز قیام کاسترو یا یادبود روز زندانی‌شدن کاسترو را هم اضافه کنیم‌ملاحظه خواهیم کرد که انتظارات کاسترو درباره توسعه اقتصادیات کشور انتظار بیهوده ای است .

در حال حاضر کاسترو باندازه ده نفر کار میکند در تمام کشور سفر میکند ، کم میخوابد ، مراقب همه کار هاست . او مراقب ملتی است که شبیه کودکی میباشندکه یك شبه ره صدساله رفته است .

بطور خلاصه من تصور میکنم که او مرد قابل پرستشی است .

یك روزنامه نگار خارجی وقتی شدت احساسات وفریاد های مردم راهنگام ورود فیدل کاسترو‌ملاحظه کردبومن کرده گفت: « گوئیکه به کودکان اسباب بازی تازه ای داده اند» پس از یکساعت من باو جواب دادم ، زیرا بنظر من یگانه اسباب بازی که‌قادر است کودکی را در مدت کوتاهی به‌مردی تبدیل کند فقط «آزادی» است .

۱ــ همسایگان شرقی

بن بست ژنرال قاسم

THE TIMES

هرکس که مستقیما از لبنان بعراق سفر کند ، چنانکه من دراین اواخر سفر کردم ، خودرا دردنیای دیگری می بیند . عراق نسبت به لبنان‌محیط ناراحت تری است لبنان اکنون نگرانی ها و دلواپسی های خود را پشت سر نهاده است . دو جامعه مسلمان‌و مسیحی سرانجام اختلافات دوسال قبل را فیصله دادند در انتخابات عمومی که چندی پیش طی چهار هفته هر هفته روز های یك شنبه در چهار ایالت لبنان انجام گرفت ، رهبران شورش دوسال‌قبل نقش قاطعی بر عهده داشتند .حتی خود این انتخابات وضع خاصی‌دارد که میتوان آنرانوع لبنانی انتخابات دانست .

از آنجا که کرسی های پارلمان قبلا در میان رهبران دو جامعه مسیحی و مسلمان تقسیم شده‌است، وحزب بزرك ومتشکلی که بتواند قدرت سومی را در لبنان بسازد موجود نیست ، بطور کلی مبارزات انتخاباتی با دسته بندی ها و دارو دسته های خصوصی و منطقه ای صورت می پذیرد

تمایل بسوسیالیسم

مراکز انتخاباتی بیشتر قیافه بنگاه های دلالی را دارد . مردم جوان ترکه بسیاری از آنان به سوسیالیسم تمایل دارند با مشاهده این وضع شانه بالا می اندازند و امیدوارند که نیروی خویش رابرای انتخابات دیگری گرد آورند .

حتی درمیان مسلمانان ــ مکتب ناصریسم بیشتر به عامل هیجان انگیزی شباهت دارد تا به یك نیروی سیاسی . بنظر نمی رسد که ناصر نیز قصد بهره برداری ازاین احساسات هیجان انگیز را داشته باشد . لبنان برای مردم خاورمیانه دریچه دنیائی دلفریب وساکت وآرام است لبنان سر زمین تعطیلات‌است وآنرا آسایشگاه و پناهگاه دلپذیر سیاسی میدانند که در عین حال مخزن وجوهات پناهندگان نیزهست قسمتی ازاین پول یکراست بصندوق سپرده های بانك نمی رود بلکه با شتاب بمصرف بتون آرمه سنك و آجر و ساروج می رسد . صد ها هتل و هزاران عمارت و خانه در خارج از بیروت ودر دامنه تپه های اطراف شهر ساخته می شود وتعداد آنها بنحو بی سابقه ای رو بافزایش است وحال آنکه‌همه میدانند که‌صد ها عمارت در همین نقاط وجوددارد. این نوع آزاد سرمایه گذاری‌است.

اگر چه بازرگانی لبنان رو بتوسعه است این کشور بازار وسیع طلا و مسکوکات در اختیار دارد، معذلك سر واقعی خوشبختی این کشور با آنچه اقتصاد دان های فورمولی می گویند مباینت دارد .

وضع اقتصادی لبنان نیز مانند سیستم سیاسی‌این کشور به‌آسمانی سبك بالی یك کشتی شناور بروی آب پیش میرود .

طوفان گرد وغبار

وقتی در بغداد فرود آمدم گوئی سراسر شهر را کفن پوش کرده بودند شهر در زیر طوفان گرد و غبار که از صحاری اطراف هجوم می‌آورد از شهر شبحی جلوه گر میساخت برخی اوقات تشخیص و ادراك واقعی اوضاع سیاسی دشوار و غیر ممکن بنظر میرسد .

فا تمام

سینما ایفل

بعداز تعمیرات اساسی از روز سه‌شنبه اول‌شهریور بانمایش یکی ازبزرگترین، هیجان‌آورترین وعمیق‌ترین فیلمهای تاریخ سینما

یاغی کوچولو

فصل جدید سینمائی راآغاز خواهدکرد

یاغی کوچولو شاهکار تهیه‌کننده اعجوبهٔ سینما «والت‌دیسنی»

است‌که تاکنون آثاری مثل «۲۰ هزار فرسنك زیر دریا» و «صحرای زنده» بجهانیان عرضه داشته

یاغی کوچولو

داستان شورانگیز یك پسرك قویدل واسب‌مورد علاقه او... ماجرائی از شهامت و شجاعت،انسان دوستی ورقت قلب ... تنها فیلمی که اشك در چشمهای شماحلقه‌خواهد زد و تماشای آنراهرگز از یاد نخواهید برد

یاغی کوچولو

رنگی

شرکت مه‌نور فیلم

باشتراك کودك هنرمند:

آندره ولاسکو

کارخانه سازنده چاشنی‌های غذائی

نماینده فروش می پذیرد

یاقوت

تهران ـ خیابان پامنار ابتدای کوچه مروی

آ ـ ۲۰۰۹۸

ایزوورسن گوبن برای تهویه ونگهداری حرارت

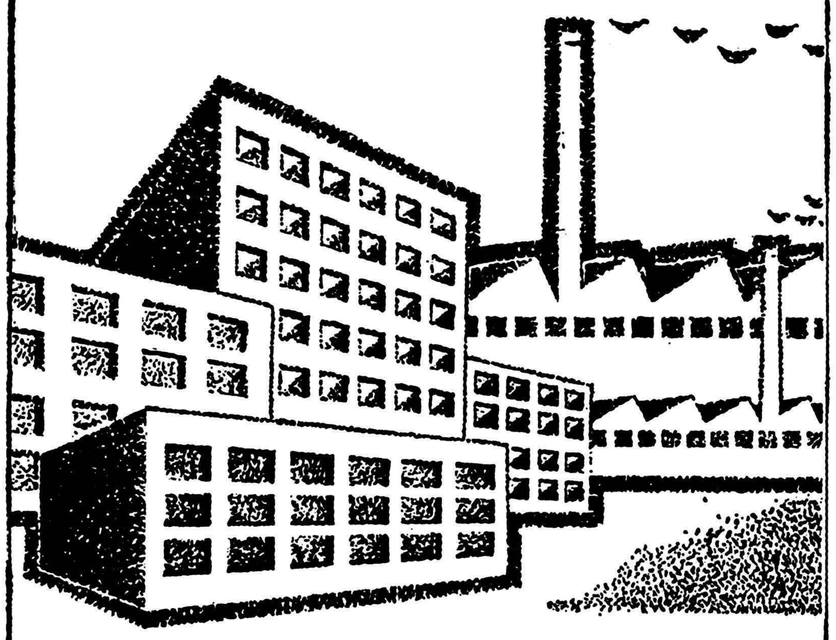

SUPERFINES
P.B.
ROLLISOL
COQUILLES
VOILE ANTICORROSION

سن ـ گوبن محصولات عالی و ارزنده را در اختیار صاحبان صنایع ومقاطعه‌کاران قرار میدهد :

برای
- عایق کردن حرارتی
- عایق کردن صوتی
- اصلاح سمعی
- عایق کردن سردخانه‌ها و یخچالها

ضد زنگ فلزات (مخصوصا در لوله کشی)

ISOVER SAINT-GOBAIN

تکنی ساز خیابان شاه رضا نبش بهار تلفن ۴۰۷۹۴

با مهندسین ما مشورت کنید.

آ ـ ۲۱۳۴

انتقاد

از : مهین پزشکپور

خلق را تقلیدشان..

جریانی راکه در اینجا برای شما نقل می کنم ، داستان نیست و ساخته و پرداخته فکر و خیال نمی باشدواقعه ای است کاملا حقیقی وبرای خود من اتفاق افتاده .

چندی پیش داستانی بقلم اینجانب در یکی از مجلات‌کثیر الانتشاربایتخت چاپ شد که موضوعش در اطراف این دور میزد که شوهری خاطرات خودرا می نویسد ودر آن چگونگی جریـــان آشنائی خودش را با زنی شرح میدهد که‌چگونه اینزن اورا عاشق وبیقرار خود میکند و دنباله این عشق وعاشقی تا به آنجا میکشد که او حتی حاضر میشود از زن و بچه خود چشم بپوشد و بخاطر ازدواج با او همسر خود را طلاق میگوید و پس از یك سلسله جریانات که شرح آن در اینجا مقدور نیست ، این زن که کسی جز همسر خودش نبوده نقاب از چهره بر میدارد وباین ترتیب مردك بیچاره گرفتار می شودو نه تنها زن ایده‌آل‌خود رابدست نمی آورد بلکه همسر خودرا هم از دست میدهد و زندگیش نیز از هـم پاشیده می شود .

بسیار خوب ، تا اینجا داستانی بیش نبود و افسانه ای ساخته و پرداخته فکر و تخیل ولی آنچه که برای من خیلی مضحك و مسخره جلوه کرد این بود که زنی از زنان سـاده لوح هموطن ما چون برفتار شوهرش سوء ظن داشته پس‌از خواندن ایـن داستان تصمیم می گیرد ، عینا آنرا عمل کند ولی قضیه آفتابی می شودو شوهربی بنقشه زنش می‌برد وکارشان بنزاع و کتك کاری میکشد و عاقبت‌هم منجر به تشکیل پرونده در دادسرا میشود . داستی هنوز متاسفانه زنان ما آنقدر رشد فکری و عقلی پیدا نکرده‌اند که‌افسانه وداستان را از حقیقت زندگی تشخیص بدهند . زنی داستانی میخواند و خودرا بجای‌قهرمان داستان‌فرض‌میکندومیخواهدکارهائی را که‌این‌قهرمان‌داستان‌کرده‌است‌اوهم‌انجام بدهد . راستی مسخره نیست؟ دیگری به تماشای فیلمی میرود ، می بیند سوفیا لورن عشاق فراوان خود را چگونه با عشوه‌گری و طنازی واله و شیدای خود میکند ، وقتی بخانه می رسد خود را سوفیا لورن فرض می کند و همان ادا ها و ژست و حرکات او را تقلید میکند و آنقدر این عمل را ادامه میدهد تا شیرازه زندگیش‌از هم بگسلد :

این تقلید کورکورانه درتمام مظاهر زندگی خانوادگی و اجتماعی ما دیده میشود مثلا یك نفر پیدا شد و چندتا تاکسی تو این مملکت بکار انداخت، دیگر هر کس از هر جا میتوانست خانه و زندگی خودرا میفروخت ، یك تاکسی تهیه میکرد و تو شهر راه میانداخت ، ... تازگی مد شد که در فلان فصل حراج میکنند ، حالا دیگر هر صاحب مغازه ای هر جنس خوب یا بد داشته باشد حراج میکند . حالا این جنس هرچه میخواهد باشد ،از سوزن و سنجاق و نخود و لوبیاگرفته تا کتاب و لباس و پارچه و لوازم خانه همه کار ما تقلید است ، شماتشریف می برید خانه دوستتان ، می بینید لباس قشنگی پوشیده است ، هنـوز از آنجا بر نگشته و بخانه نرسیده‌عین آنرا می خرید و درست میکنید .یك روز خانمی از دوستانم از لباسی که برتن داشتم خوشش می‌آید و بدون اینکه بمن بگوید عین پارچه و دوخت آنرا بدون کوچکترین اختلافی تقلید میکند ، یکروز او را با همان لباس در خیابان دیدم ، خواست مرا ندیده بگیرد ولی من جلو رفتم و سلام‌کردم خیلی مضطرب و ناراحت شد، باوگفتم این لباس خیلی بشما می‌آید ، در جوابم تشکر کرد . از یکدیگر جدا شدیم ولی از آنروز ببعد حتی یکدفعه برای نمونه ، ندیدم که او آن لباس را دوباره بر تن کرده باشد . شمـا بمنزل دو ستان تشریف‌فرمامیشوید و می بینید در گوشه اطاق پذیرائیش رادیو گرام قشنگی گذاشته است تا عین آنرا تهیه نکرده‌اید راحت نمی نشینید ، حتی در مورد آوازو آهنگهای روز هم این تقلید بچشم می خورد ، فلان خانم و یا آقاپسر که اصلا چیزی از این آهنك دستگیرش نمیشود فقط برای اینکه از دیگران عقب نمانده‌خود را عاشق و شیفته این آهنك قلمداد میکند . فلان خانم به تبعیت‌از مدبالای زانو لباس می پوشد ولی هرگز توجه نمی کند که این مد برای پاهای کج و معوج و سیاه و پشمالو ساخته نشده است .

اصولا حس ابتکار در ما کشته شده است ، در تمام امور زندگی ازدیگران تقلید می کنیم بدون اینکه فکرخودمان را هم بکار بیندازیم و مانند آن خانمی که در ابتدای مقاله خدمتتان معرفی نمودم ،زندگی ،خانه ،شوهر، بچه‌ها خلاصه همه چیز خودرا بر سر این تقلید کورکورانه میگذاریم. اینجاست که من حق را بجانب شاعری میدهم که میگوید :

خلق را تقلید شان بر باد داد
ای دوصد لعنت‌بر این تقلید باد

گفتگوی مردم

نرخ تاکسی درمشهد

آقای صدر نصیری از مشهدمی نویسد تاکنون نرخ تاکسی برای دو نفر پنجریال بود اخیرا اجازه‌داده شده از دو نفر ده ریال بگیرند چون در مشهد وسیله عمومی منظم‌مانند تهران‌وجود ندارد که اشخاص از اتوبوس استفاده کنند وکورسهای تاکسی خیلی کوتاه است و پنجریال درزندگی عمومی تاثیر بسزائی دارد شایسته است تجدید نظر نموده‌دستور دهند رانندگان همان نرخ سابق را دریافت دارند .

شکایت بدادسرا

از آمل آقای محمدی لطیفی مقیم کوی هارون محله مینویسد در تاریخ اول مرداد ماه بدادسرا شکایت کرده‌ام که شخصی باتهدید پانزده هزار تومان پول مرا بردو قبلا نیز چند مرتبه تهدید بقتلم نمود تقاضای رسیدگی دارم .

جلوگیری از آفت

آقای اسفندیار رحیم‌زاده مینویسد قبل از آنکه‌نسل ماهی مسموم‌کننده‌ای که‌اخیرا در رودخانه کارون پیداشده زیادشود مانند کوسه خطری برای ساکنین اطراف رود گردد مقتضی است بوسائل ممکنه حتی بامنفجر کرد نِدینامیت از این آفت وازدیاد نسل آن جلوگیری شود.

کمك به عائله‌مندان

آقای حمزه هاشم پور مینویسد برای کمك بکارمندان کوپنهای‌جنسی بین آنها تقسیم شده‌که از فروشگاه جنس مورد احتیاج خودرا دریافت دارندولی متاسفانه کارمندانیکه‌دارای رتبه۷،۸،۹ میباشندازاین‌کمك محروم مانده‌اندشایسته‌است‌باینعده که‌دورمشاب را درخدمت دولت طی کرده دارای عائله سنگین هستند توجه‌بیشتری مبذول گردد

سرپست راهنمائی

آقای دکتر محمود رهنمامینویسد شایسته است اداره راهنمائی بمامورین خودتاکیدکند مواقعی که سرپست راهنمائی هستند از کشیدن سیگار و انگشت در بینی کردن و امثال آن خودداری کنند و باادای سلام نظامی نسبت بدوستان خود و غیر نظامیان موجبات خبط و اشتباه رانندگان دیگر را فراهم نسازند .

اوراق رونوشت

آقای جعفرخدایاری‌ازساوه‌مینویسد چند روز قبل برای دریافت رونوشت شناسنامه های برادر زاده‌هایم باداره آمار مراجعه نمودم گفتند پدر اطفال شخصا باید مراجعه‌کندهمینکه برادرم را با حال کسالت بساوه آوردم‌متصدی ثبت آمار حومه که‌باید اوراق رونوشت را میداد غایب بود خلاصه پس ازچند روز دوندگی موفق‌به‌تهیه چندرونوشت شناسنامه نشده‌ام .

سد معبر

آقای دانش مینویسد با آنکه‌سد معبر بهر کیفیت قدغن اکید شده و تا چندی قبل نیز مرتکب جریمه و مجازات میشد مدتی است بعلت‌سهل‌انگاری مامورین برزن غالب پیاده‌رو ها از طرف کسبه و طوافها اشغال‌شده موجبات‌زحمت عابرین‌رافراهم‌ساخته‌اند شایسته است مراقبت شود پیاده‌روها برای عابرین خالی از مزاحمت‌شود.

عوارض مستی

آقای احمد ایلخانی از آبادان می‌نویسد با آنکه همه میدانیم اغلب جرمها و جنایات و تصادفات و قتلها بعلت مستی و میخوارگی است و ضایعات ناشی از عوارض مستی غیر قابل جبران می‌باشد تاکنون‌از تهیه وخریدوفروش‌ونوشیدن آن جلوگیری نشده شایسته است مانندمواد مخدره از این سم مهلك نیز ممانعت شود.

گردنه ایزدخواست

آقای مهدی‌ورقایی‌کارمندبازنشسته فرهنك می‌نویسد مکرر از گردنه ایزد خواست که بین اصفهان وشیراز واقع شده عبور کرده‌ام و بوضع آنجاآشنا هستم چنانچه با تسطیح قریب یك کیلومتر راه‌ازپائین گردنه منحرف کنند احتیاجی بعبور ماشینها ازگردنه نخواهد بود وازتلف شدن جمع کثیری که همه ساله بعلت پرت شدن اتومبیل ها از گردنه رخ میدهد جلوگیری خواهد شد .

سرمایه جهت کسب

آقای عبدالرحمن آصفی کارمند دخانیات مهاباد می‌نویسد با آنکه سن حقیقیم به پنجاه سال هم نرسیده ولی چون شناسنامه ۶۰ سالگی را نشان میدهدازتیرماه‌سال جاری بازنشسته‌ام کرده‌اند و آخرین‌حقوقم‌نیز۳۶۵ تومان است که مبلغ ۱۵۰ تومان آن کسر میشود از آنجا که این مختصرحقوق کفاف خرج هشت سر عائله‌ام را نمیدهد تقاضا دارم یا تاسن ۶۵سالگی بخدمت باقی بمانم و یا معادل چهار سال حقوقم یکجا پرداخت شود تا سرمایه کسب کنم .

از اینجا و آنجا

بزرگترین وکوچکترین

در برنامه صنعتی کردن کشور جمهوری متحده عربی ، کوچکترین و بزرگترین صنعت آنکشور تعیین گشت .

کوچکترین صُنعت آنکشور سوزن و سنجاق سازی است که مبلغ پنجاه هزار لیره سرمایه برای آن تعیین شده و بزرگترین صنعت اتومبیل سازی است که ۱۲ میلیون ونیم‌لیره سرمایه برای آن در نظر گرفته شده است .

کشور چك

یکی از مشخصات کشور امریکا آن است که میتوان آنرا «کشور چك» نامید زیرا نود در صد از پولی که در آنکشور ردو بدل میشود چك میباشد

طبق آماری که منتشر شده مردم آمریکا سالیانه ۱۲۰۰۰ میلیون طغری چك میکشند و تا آخر آوریل گذشته سی میلیون طغری چك بابت مالیات بردرآمد بدولت پرداخته‌اند .

گرچه معاملات با چك کار مردم‌را آسان کرده ولی برای بانکها که غرق‌در کاغذ پاره‌هائی بنام‌چك‌شده‌اند مشکلاتی ببار آورده است .

بااینوصف‌بانکها ازماشینی‌شدن کارها بسیار راضی هستند و متصدیان بانکها امیدوارند تا پایان سال ۱۹۶۲ وسائل ماشینی از زحمت و کار کارمندان آنها بکاهد .

تغییر چشم ژاپنیها

تغییراتی که پس از جنك بین - الملل اخیر در تمام شئون زندگی‌مردم ژاپن روی داد به شکل ظاهری و قیافه و خلقت آنانهم سرایت کرد .

ظرف سال گذشته یك جراح ژاپنی بنام «فومیواومینراف» در حدود چهل هزار عمل جراحی روی چشم دختران و زنان ژاپنی انجام داده است .

هدف این جراحیها تغییر شـــکل ظاهری چشم گربه ای مانند ژاپنی به شکل چشم زنان امریکائی و اروپائی بوده است .

هنرپیشگان‌درانتخابات

در هفته گذشته ستارگان و هنر - پیشگان هالیوود ، این شهر را ترك گردند تا در مبارزات انتخاباتی شرکت نمایند .

این عده بنفع حزب خود آواز میخوانند و میرقصند و مردم را تشویق به رای دادن بکاندیدای حزب میکنند .

مارلین مونروشرلی ماکلین والیزابت‌ـ تایلرو عده ای دیگر طرفدار دمکراتها و گاری کوپر و جمس استوارت و رابرت تایلر و لانانرنر و جـــون کرافورد و عده ای دیگر طرفدار جمهوری خواهان می باشند .

شروع فستیوال بعلبك

فستیوال بعلبك در سوریه چند روز قبل شروع شد و نمایشنامه‌های متعددی که همه درباره تاریخچه این شهر تاریخی تنظیم گردیده بوداجرا گردید .

در ابتدای این‌فستیوال «پیرلی‌گرای» رقاصه اول انگلستان در برابر انظار ۲۲ هزار تماشاچی که از سراسر جهان به بعلبك رفته بودند درمعبد «باکوس» رقص جالبی اجرا نمود .

ساعت اتمی

کارخانه وابسته به دانشگاه «بیزانسون» فرانسه نخستین ساعت اتمی فرانسه راساخت . این ساعت ظرف یکصدسال فقط هشت ثانیه عقب می رود .

این ساعت در مطالعه اقمار مصنوعی و حرکت سیارات‌آسمانی‌مورداستفاده قرار خواهد گرفت .

جدول

کلمات متقاطع شماره ۱۵۹۴

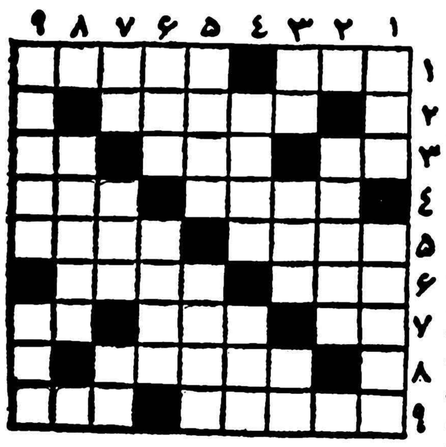

افقی : ۱ـطعم زهر مار ـ از حیوانات است و مظهرنازیبائی است ۲ ـ اسباب بـازی سرگرم کننده و مفیدی برای بچه‌هاوبزرگتر ها ۳ـ علامت جمـع ـ از گیاهان آبی‌ـ کلاه‌تازه‌درآمد کودك دبستانی ٤ـ اسم قدیم اطریش ـحرف ندا ٥ـ چانه دوم ـشاعر دلداده بهار عاشقانش شمرده است ٦ ـ اگر میخواهید بگوش همه برسد به‌خانم بگوئید ـنتیجه‌اش‌نبودن درمحل است ۷ـ دنباله ساقه درزیر خاك ـاز کشورهای آسیائی‌ـ وسیله دیگری برای بدرکردن حریف از میدان ۸ـ مال دونیمه سیب بیشتر است ۹ـ ازگیاهان پارازیتی ـواحدی برای سنجش ایعات .

عمودی :۱ـسبزی که هرچه‌سرش را ببرید باز سرمیکشد‌ـ اگر آب درآن قرار گرفت صبردر دل عاشق نیز قرار میگیرد ۲ـ کیسه چرمی ۳ـشکستن‌پیمانه‌رابه‌سر سلامتی‌آن تحمل کرده‌اند‌ـ از چیزهائی که معمولا باید در کله باشد ـکمپانی نفتی ٤ـ می گویند حبیب خداست ـاگرشیر داشته باشد قلمی آن مرغوبتر است ٥ـعالیترین نوع رقص ـاز سازها ٦ـ بعضی‌صداها هم دارد‌ـ تکانش بدهید که بیدار شود ۷ـ درختی است ـاز گازها ـ یکی بیش‌نیست ۸ـ نه‌خوب ونه‌بد ۹ـ سابقا رفتن بعضی‌ها به‌آنجا بدون خطری نبود ـشتر در آن میماند .

حل جدول شماره ۱۵۹۳

افقی :۱ـبنك ـمومیا ۲ـری ـمردنگی ۳ـ کلت ٤ـ اتر ـ بی‌نام ٥ـساوه ـکاله ٦ـ آب پاش ـ دیر ۷ـیار ۸ـکالجوش ـجا ۹ـفنجان ـختن.

عمودی :۱ـ برق‌آسا‌ـکف۲ـنی ـتاب ـان ۳ـ کروپ ـ لج ٤ـمل ـها ـجا ٥ـ مرتب ـشیون ٦ـود ـیك ـاش ۷ـمن ـ نادر ۸ـ یك ـالی ـجت ۹ـای ـمهربان .

خانم خانه‌دار

از میهمانان خود
بالیوان نشکن پذیرائی‌کنید

زیرا هم زیبا است وهم‌احتمال شکستن ندارد
فقط لیوان نشکن چك‌اسلواك که درهررنك‌مختلف ساخته شده (سبز ـ آبی ـ زرد ـ گلی‌ـسفید)
آ‌ـ۲۰۰۰۲

تلگراف از شهرضا

وزارت بهداری رونوشت اطلاعات

در اثر جدیت وپشتکار آقای دکتر محمد توانا و دکتر خلیل‌میربد فرزند اینجانب که مریض سخت بوده بهبودی حاصل و بدین وسیله تقاضای تشویق این خدمتگذاران جامعه را دارم .

حاج قربانعلی یگانه — آ‌ـ۲۰۰۸٤

جناب آقای نخست‌وزیر

رونوشت وزارت کشور ـ رونوشت بازرسی کل‌شاهنشاهی ـ رونوشت روزنامه اطلاعات

چون حلقه چاههای اینجانبان رعایا و کشاورزان‌مهرازین شهریار از ده ملارد آقای بهاءالدین کهبد عبور مینماید ایشان بدون اطلاع در جنب‌قنات ده نامبرده اقدام بتاسیس دو دستگاه چاه موتوری نموده که آب قنات ده رابطور کلی‌خشك‌ومرتبا برای کوره های آجری شخصی بهره‌برداری مینماید در نتیجه استفاده کارخانه آجری که‌درجنب قنات واقع شده است پشت چاههای ده بویرانه مبدل گشته پس از اعتراض اینجانبان‌ومالك‌ده مهرازین ایشان اقدام بتخریب جاده‌عمومی کهسالها مورد استفاده قراء همجوار و اینجانبان میباشد نموده است که حتی برای سرکشی قنات وبهداری هم ممانعت مینماید البته در موردخسارت‌ازاداره آب یاری اقدام گردیده و در مورد تخریب هم از مامورین محلی استفاده‌وبرونده‌بنفع‌اینجانبان تنظیم گردیده است .

اینك چون در اثر زورگوئی و رفتار غیرقانونی‌ایشان حتی آب خوردن هم بروی مابسته شده بدینوسیله توجه مقامات عالی مملکتی رانسبت به‌اقدامات زیان بخش ایشان جلب خواهشمندیم امر و مقرر فرمائید اقدامات لازم مبذول گردد.

حاج‌رضاهمدانی‌ـحنیفه خاجوی‌ـ باقرجوادیان‌ـ یونس کاظمی ـاصغر افشار ـ کریم سیاح پور ـ اسماعیل بذال ـ غلامرضا سیاح پور ـ احمد عبدالملکی ـیدالله بذال ـ رحیم اکبری ـ حسین نصری ـ اسدالله خون آبادی ـمحمدفردوسی‌ـصیفعلی‌دمیرچی‌ـالیاس‌بذال ـرحیم اکبری ـ نادر جعفری ـ حبیب‌الله عباد ـ قربان سیاح‌پور‌ـ

آ‌ـ۱۷۰۵

مشعل اُتوماتیك ساخت کارخانهٔ معظم دری آمریکا

"Ray" Oil Burner Co.

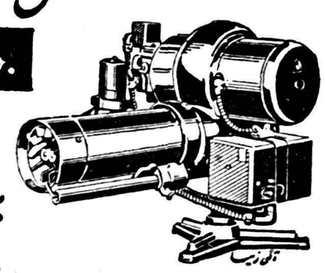

با ۸۵ سال سیادت صنعتی در سراسر جهان

برای شُفاژ ـ مصارف صنعتی ـ دیگهای بخار ـ حمام‌ها

پارتی‌های جدید مشعلهای دری به قدرتهای از ۱ تا ۲۵ گالن

برای سوخت گاز و نیل ـ وارد شد

نماینده انحصاری : شرکت شعله‌خاور ، تخت جمشید ـ چهارراه بهار ـ تلفن : ۶۹۲۴۷-۶۸۹۶۲

آ‌ـ ۲۰۰۹۲

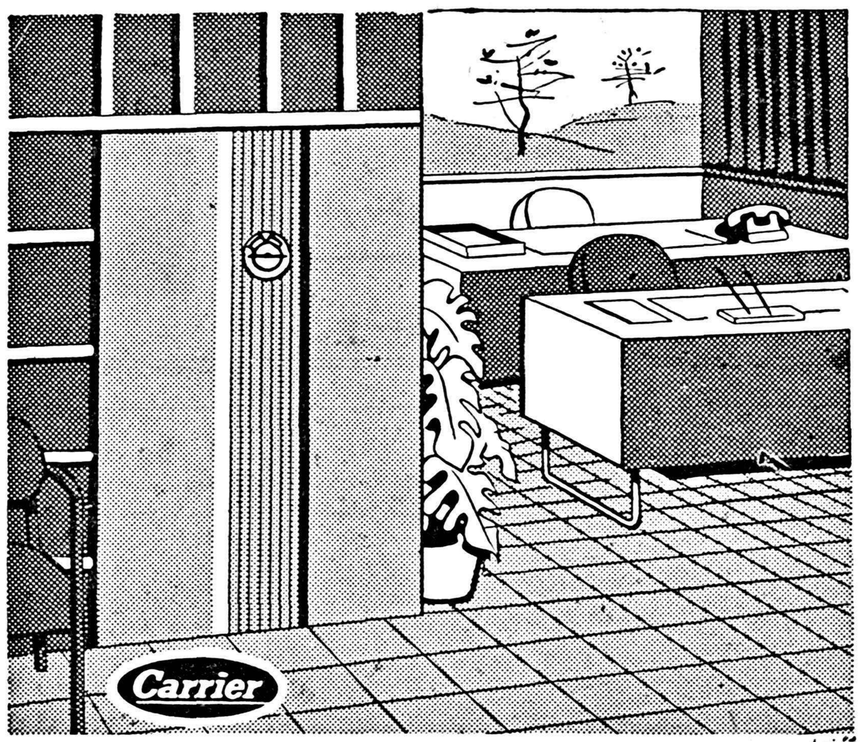

دستگاه تهویه مطبوع کریر

نصب دستگاه تهویه مطبوع کریر بظرفیت ۳ الی ۱۵ تن

یك وسیله ضروری برای،

رستورانها ـ هتلها ـ فروشگاهها وسالنهای بانکها ، ادارات وموجب تشریع کار وجلب مشتری است

تهویه مطبوع کریر بدست کسانی ساخته شده که صنعت تهویه مطبوع را بوجود آورده و بیش از نیم قرن رهبری کرده اند

نماینده انحصاری : شرکت شعله خاور ، چهارراه بهار تخت جمشید تلفن ۶۸۹۶۲-۶۸۹۶۱-۶۹۲۴۷

آ‌ـ۲۰۰۹۰

آب گرم کن دوئوترم

آسایش شما را بکمال میرساند
با یکدستگاه آب گرم کن
دوئوترم شما در حمام ـ مطبخ و رختشوئی
خانه همیشه آب گرم خواهید داشت .

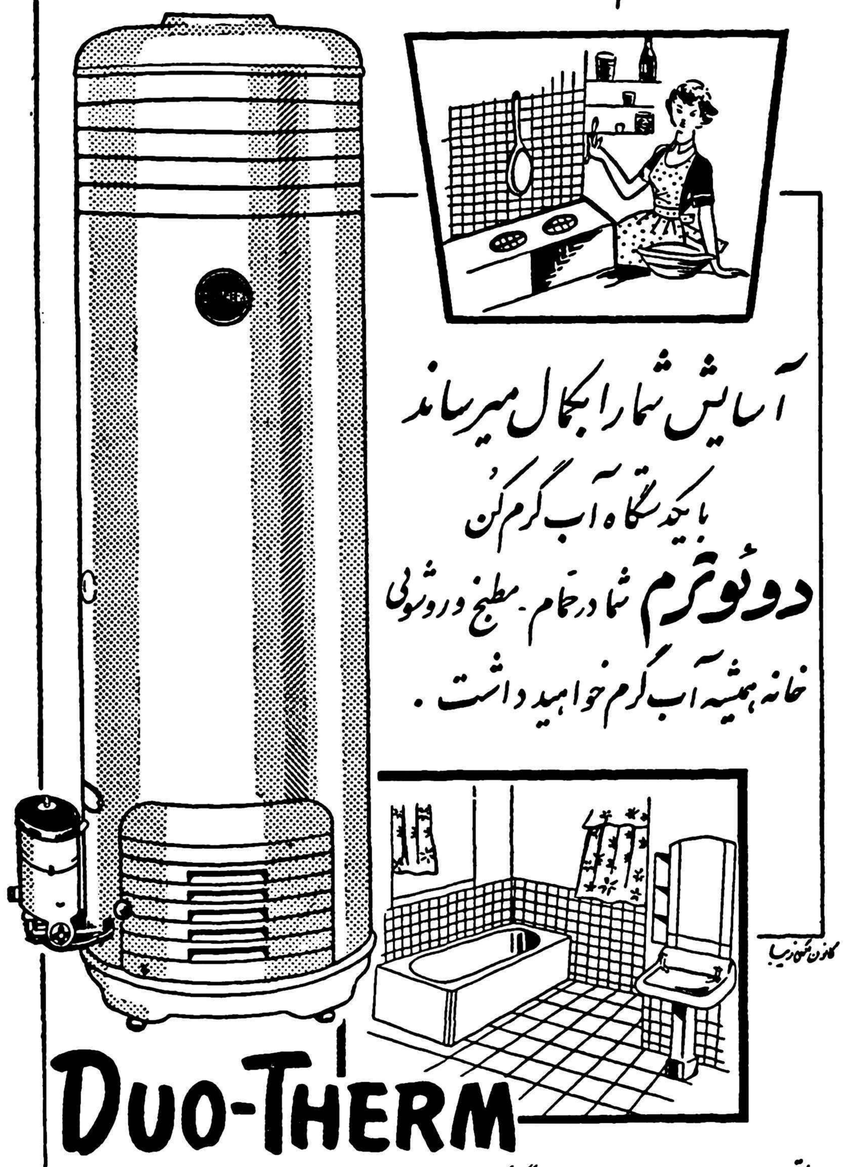

ابتکارات بیسابقه‌ای در مدلهای جدید آب گرم کن دوئوترم از نوع گلاس لاین بکار رفته است که از رسوب اطاق آب در بدنه منبع آن جلوگیری مینماید .

DUO-THERM

نماینده انحصاری : شرکت سهامی فیروز ـ خیابان سعدی

آ‌ـ ۲۰۰۹٤

اقتصادی

بموجب گزارشی که تسلیم مجمع‌عمومی شده

فعالیت بانک اعتبارات صنعتی محدود شده

ادامه وضع فعلی ممکن است بانک را متوقف سازد

انتقال اسناد وامهای صنعتی بانک اعتبارات صنعتی ببانک توسعه صنعتی ومعدنی و واگذاری شرکتها وواحدهای تابعه سازمان برنامه بوزارت صنایع و معادن موجب محدود شدن کار بانک گردیده است

در گزارشی که هیات مدیره بانک اعتبارات صنعتی به مجمع‌عمومی صاحبان سهام بانک مرکب ازاعضای شورای عالی وهیات نظارت وقائم‌مقام نخست وزیر در سازمان برنامه تقدیم داشته متذکر شده‌است که واگذاری وصول وامهای صنعتی پرداختی بانک اعتبارات صنعتی به بانک توسعه صنعتی و معدنی ایران و انتقال شرکت های تابعه سازمان برنامه به وزارت صنایع و معادن بانک را دچار وضع نا مساعدی ساخته و فعالیت بانک را محدود کرده است.

بموجب قانونی که در اردیبهشت سال گذشته گذشت طی موافقت نامه‌ای که در آبان ماه سال گذشته بین دو بانک اعتبارات صنعتی و توسعه صنعتی و معدنی ایران منعقد گردید بانک اعتبارات صنعتی بیش از ۶۷۸ میلیون ریال اسناد وامهای صنعتی پرداختی خودرا برای وصول در اختیار بانک توسعه صنعتی و معدنی ایران گذاشت.

باآنکه اسناد مزبور بطورامانی واگذار شده و مبلغ مزبور جزو دارائی بانک اعتبارات‌صنعتی محسوب می شود ولی نمی توان منکر شد که واگذاری کار وصول وامهای صنعتی مزبور لطمه بزرگی به‌فعالیت بانک اعتبارات صنعتی وارد آورده و تامدتی امکان اعطای وامهای‌صنعتی راکه وظیفه اصلی این بانک بشمار می رود از بانک سلب نموده است.

هیات مدیره بانک در گزارش خود اضافه کرده که واگذاری‌عده‌ای ازشرکت ها و واحد های تابعه سازمان برنامه به وزارت صنایع و معادن نیز از طرف دیگر موجب محدودیت کار بانک گردیده‌است در نتیجه این انتقال اغلب شرکت های مذکور بدون آنکه بدهی های خودرا بابانک تصفیه نمایند موجودی حساب های جاری خودرا از بانک اعتبارات صنعتی خارج ساخته و به بانک ملی انتقال دادند.

موجبات فوق نه تنها در فعالیت های بانک تاثیر منفی داشته بلکه باعث تضعیف نیروی انسانی آن نیز گردیده است چون تعدادی از کارمندان آزموده و قوی بانک که عرصه را برای حرفه خود تنگ دیده‌اند ترجیح داده اند با دریافت حقوق های بالاتر بامور جالبتری در بانکهای دیگر اشتغال ورزند. بدیهی است چنانچه وضع بهمین منوال باشد درسال های آینده‌بانک دچار وضع نامساعدی گردیده ودر فعالیت های آن وقفه بسیار حاصل خواهد شد و بعید نیست کار بانک منجر بتوقف کامل شود.

امور پرداخت هزینه ادارات بعهده خود وزارتخانه‌ها گذاشته میشود

وزارت دارائی از اول مهرماه پرداخت ونظارت هزینه‌های خودرا برعهده‌میگیرد ادارات شهرستانها درحال حاضر فاقد حسابداران ورزیده ومطلع هستند

امروز از طرف وزارت دارائی بادارات و پیشکاریهای شهرستانها در مورد مجزا شدن امور مربوط به پرداخت هزینه ادارات دولتی‌ازادارات دارائی شهرستانها دوبخشنامه‌فرستاده شد.

وزارت دارائی معتقد است که‌امور پرداخت هزینه ادارات دولتی باید با خود ادارات مربوطه باشد بهمین‌علت باید کم‌کم این امور از عهده وزارت دارائی خارج شده و بعهده وزارتخانه ها و ادارات دولتی گذارده شود.

وزارت بهداری اولین وزارتخانه‌ای است که از مهر ماه باین امر اقدام خواهد نمود از آن پس اعتبارات‌متعلق به بهداری شهرستانها مستقیما در اختیار اداره حسابداری وزارتخانه مزبور گذارده خواهد شد و اسناد مربوطه از طریق اداره کل حسابداری وزارت بهداری باداره تمرکزحسابهای وزارت دارائی ارسال خواهدگردید.

این کار در حال حاضر با یك اشکال رو برو است و آن نبودن حسابداران مطلع‌وورزیده درشهرستان ها است و ادارات بهداری شهرستانها حسابدار آشنا بکار باندازه‌کافی‌ندارند برای حل این مشکل قرار شده است ادارات دارائی شهرستانها حسابداران لازم در اختیار بهداری های محل بگذارند. این موضوع از مدتها قبل مورد توجه وزیر دارائی بود و چندی قبل در باره آن مذاکراتی هم‌انجام گرفت.

کار پرداخت و نظارت بر هزینه های سایر وزارتخانه ها نیز بتدریج بعهده خود وزارتخانه های مربوطه گذاشته خواهد شد.

درانتظار اقدامات رئیس‌بانک مرکزی

آقای کاشانی مدیر کل سابق بانک ملی رسما بعنوان رئیس کل بانک مرکزی ایران مشغول کار شده و قرار است بزودی ادارات نشر اسکناس بر رسیهای اقتصادی ـ نظارت برارزو هیات نظارت بربانکها (که بزودی بجای آن شورای پول‌و اعتبار تشکیل میشود) و شعبه فردوسی بانک ملی که حساب های دولتی در آن متمرکز است زیر نظروی قرار گیرد زیرا اساس کار بانک مرکزی در این ادارات متمرکز است.

سایر قسمت های بانک ملی سابق زیر نظر بانک ملی جدید قرار میگیرد که مدیریت کل آن با آقای مجیدیان‌است.

از جمله قسمت هائی که زیر نظر بانک‌ملی قرار میگیرد عبارتست از بانک کارگشائی ـ صندوق پس انداز ملی ـ ۵۱ در صد از سهام بانک تجارت‌خارجی نیز متعلق‌به بانک‌ملی خواهدبود.

سیاست اعتباری بانک ملی جدید دنباله همان سیاست بانک ملی قدیم است ـ مرکز کار بانک ملی همین عمارت فعلی است فقط عمارتی که در شمال عمارت بانک ملی در دست ساختمان است به بانک مرکزی اختصاص خواهد یافت.

شعب شهرستان های بانک ملی کلا جزء بانک ملی جدید بوده و زیر نظر آن خواهد بود بدین ترتیب کلیه قسمت های بازرگانی بانک ملی قدیم جزء بانک ملی جدید قرار میگیرد.

با تعیین رئیس بانک مرکزی و فراهم ساختن مقدمات‌تفکیك ادارات بانک ملی و تشکیل بانک مرکزی در محافل بانکی این انتظار وجود دارد که بانکهای مختلط و خصوصی‌از نظر اعتبارات بازرگانی بیشتر و دقیق تر تحت مراقبت قرار گیرند تا بدین وسیله سیاست عدم تشویق صادرات و تقلیل اعتبارات که در پیش گرفته است بهتر و کامل تر اجرا شود و بعضی ناراحتی ها که فعلا بانکها با آن روبرو هستند بر طرف گردد.

مزایده و مناقصه

• شرکت سهامی کارخانجات قند خریدچهار قلم لوازم لوله کشی تا ۱ ر ۶ر ۱۳۳۹.

• وزارت پست و تلگراف خرید پنج قلم لامپ برای فرستنده بیست کیلو واتی تا ۲۶ ر ۶ر ۳۹.

• وزارت راه خرید هفت هزار متر لوله های فلزی ارمگو یا مشابه تا ۲۱ ر ۶ ر ۱۳۳۹.

• اداره حساب داری کارخانجات ارتش خرید سه دستگاه رتورت جوهر شوره تا ۱۶ ر ۷ر ۳۹

• شرکت سهامی کارخانجات قند خرید ۲۰ قلم میله گرد برنزی‌خارجی تا ۵ر۶ر۱۳۳۹.

خروج کشتی

طبق اطلاع اداره کل‌بنادر وکشتیرانی وزارت‌گمرکات کشتی‌آلمانی«فرین‌سلس»روز پنجشنبه گذشته از بندر خرمشهر خارج گردید.

چهار شرکت منحل شد

سه‌شرکت بازرگانی وعمران تشکیل‌شد

• شرکت سهامی کل دلیر برای امور بازرگانی و حق العمل کاری با سرمایه سه میلیون ریال به مدیریت آقای محمدصادق اعظمی زنگنه‌در خرمشهر تاسیس گردید.

• شرکت سهامی آبادی قاسم آباد برای خرید و فروش وتقسیم و توزیع آب و حفر قنوات و چاه های عمیق حفاظت و نگهداری تاسیسات مربوط‌به آن لوله کشی و عمران با سرمایه دو میلیون ریال بمدیریت آقای عبداله‌مهاجر جاسبی تشکیل شد.

• شرکت پرس‌بازار برای‌انجام اموربازرگانی و حق العمل کاری‌با سرمایه پانصد هزار ریال‌بمدیریت آقای عبدالمقیت یوسف زئتی‌تاسیس گردید.

• شرکت سهامی مهندس‌سنکان باسرمایه شش میلیون ریال منحل شد و آقای حاجی اصغر زاده و خسرو اقبال بسمت مدیران تصفیه آن انتخاب شدند.

• شرکت رابطه‌با سرمایه‌دویست هزار ریال منحل شد و آقای‌نوراله جاوید بمدیر تصفیه آن تعیین گردید.

• شرکت سهامی صادراتی گوهر تهران با سرمایه چهار میلیون ریال منحل شد و آقایان حاج میرزا ـ عبدالحسین محسنیان و محمد علی محسنیان و حسین شهرابی فراهانی بسمت مدیران تصفیه انتخاب‌شدند.

• شرکت سهامی پخش روده منحل شد و آقایان حاج علی آقا صدیقی و محمد جواد همدانی و محمود آموزگار بسمت مدیران تصفیه آن تعیین گردیدند.

قماش آماده معاملات پائیزی

خریداری شهرستانها از چندی قبل شروع شده‌است

بازار...

معاملات قماش بخصوص قماش‌نخی در بازار خود را برای رونق پائیزی آماده میکند. خرید «بیرون بر ها» از چندی قبل شروع شده و تا ۱۵ شهریور ادامه خواهد داشت سفارش از شهرستانها بخصوص آذربایجان و خراسان‌زیادمیرسد. قماش نخی در روز های آینده معاملات بیشتری پیدا خواهد کرد.

در حال حاضر قسمت اعظم‌معاملات در دست پارچه های نخی محصول داخلی است پارچه های خارجی فقط جنس روسی بازار مطمئن دارد اما این جنس هم بعلت محدود بودن زمینه نمیتواند با جنس داخلی رقابت وسیع بکند. اجناس ژاپونی و چك و مجار کم‌کم از بازار خارج میشوند و از دو سال قبل باینطرف جای خود را به جنس داخلی داده‌اند طرحهای متنوع جنس داخلی و رنك ثابت آن ها موجب شده‌که هم بازار دهات و هم بازار شهر ها که هر کدام آنها نوعی جنس و طرح میپذیرند احتیاجات خود را از محصول داخلی تامین‌کنند.

قیمت جنس داخلی کمتر از جنس خارجی است مظنه ارقام مختلف قماش نخی خارجی در بازار تهران بشرح زیر است.

بهای قماش داخلی ثابت و مانند هفته های قبل است قیمت چیت رقم سه روسی متری ۱۳ تا ۱۴ریال‌چلوار روسی بین ۵ر۱۵ تا ۳۱ ریال ساتین متری۲۰ تا ۲۶ ریال چیت ژاپونی متری۲۵ر۱۶ مجار ۵۰ر۱۵ ریال چلوار بهشهر ۷۵ر۱۲ ریال دبیت مشکی ژاپونی ۳۰ ریال دبیت مشکی ۴۴۴ متری ۸۰ ریال.

مبارزه باطاعون اسبی ادامه دارد

۱۱۹دسته‌مامور مشغول مبارزه علیه طاعون‌اسبی‌هستند

وزارت کشاورزی اطلاع میدهد که باهمه امکانات خودبرای مبارزه باطاعون اسبی اقدام میکند.

در هفته دوم مردادماه۱۱۹ دسته از مامورین مشغول مبارزه باطاعون اسبی بوده و طبق گزارش ۱۱۱دسته از مامورین مزبور ۱۸۳۲ راس اسب را طی هفته دوم مرداد علیه بیماری طاعون اسبی تلقیح‌نموده‌اند وفعلا هم بکار مبارزه ادامه میدهند.

سایر مامورین دامپزشکی ودامپروری نیز مشغول کارخود هستند ومبارزه عمومی آن‌ها علیه بیماری های دامی ادامه داردو در ۸۹قریه و۵مرتع تعداد ۳۵۶ر۶۹ سردام را علیه بیماری مختلف دامی مایه کوبی و۵۰۳۳ سردام بیمار را معالجه کرده‌اند ـ در ضمن تیمسار سرلشگر ایزدپناه سرپرست امور دام وزارت کشاورزی بمنظور سرکشی بادارات دامپزشکی و دامپروری آذربایجان و رسیدگی بجریان مبارزه‌با طاعون اسبی از طریق رضائیه وارد تبریز شده ودرسالن شهرداری درمورد طاعون اسبی سخنرانی مفیدی ایراد کرده‌است.

باپیروی از اصول صحیح تهیه وبسته‌بندی

تولید و صادرات خشکبار کشور افزایش مییابد

کلاس مخصوصی برای آشنا ساختن تهیه‌کنندگان خشکبار باروش‌های جدید تشکیل شده است

قسمت صنایع غذائی سازمان برنامه بمنظور بهبود بخشیدن بوضع خشکبار صادراتی کلاس دیگری در آزمایشگاه مرکزی صنایع‌غذائی تشکیل داده است. دراین کلاس متجاوز ۷۰ نفر از مهندسان و کارشناسان ترویج کشاورزی و متصدیان کلیه کارخانه های تهیه خشکبارکشور و علاقمندان دیگر شرکت دارند.

آقای مهندس محمد لو رئیس قسمت صنایع غذائی سازمان برنامه‌به خبرنگار ما گفت در حال حاضر به علت رقابت شدید سبزه کالیفرنیا آمریکا و ترکیه که از نظر استانداردو حجم‌محصول‌ازایران جلوتر هستند خشکبار ایران باوضع نامساعدی روبرو شده است وخطرات جدی این کالای صادراتی ایران را تهدید می‌کند برای این که‌محصول خشکبار ایران بهبود پیدا کند. روستائیان و مالکین تاکستان ها و کارگران و صاحبان کارخانه ها و کارگاه های بسته بندی خشکبار وبازرگانان صادر کننده باید بطرز صحیح برداشت محصول و خشك کردن و بسته بندی آن در حدود کار خود آشنائی کامل داشته باشند وروش های قدیمی و غلط را کنار بگذارند. بدین‌جهت تعلیم‌روستائیان وتهیه کنندگان‌خشکبار نقش‌موثری در افزایش محصول و توسعه‌صادرات خشکبار ایران خواهد داشت.

STRICK & ELLERMAN LINE

خط کشتیرانی استریك والرمن

حالت کشتیهای استریك والرمن دربنادر ایران درتاریخ ۱۸ر۸ر۱۹۶۰

نام بندر	نام‌کشتی	تاریخ ورود تقریبی	تاریخ پهلو گرفتن وحرکت
بوشهر	ترکستان (برای بارگیری)	در حدود ماه سپتامبر	برای بارگیری به‌بندر میرسد
	البستان	در حدود ۲۳ اوت	برای تخلیه به‌بندر میرسد
	تولسی‌هیل	در حدود ۲۵ اوت	» » » »
	اورستان	در حدود ۲۹ اوت	» » » »
	فارسیستان	در حدود ۲۹ اوت	» » » »
بندرشاهپور	درینك تونکورت	در حدود ۱۹ اوت	برای تخلیه به‌بندر میرسد
	فلورستان	در حدود ۱۹ اوت	» » » »
	ترکستان	در حدود ۲۱ اوت	» » » »
	کراجستان (دفعه اول)	در حدود ۲۴ اوت	» » » »
	سیتی‌اف‌لوانز	در حدود اول سپتامبر	» » » »
	تولسی‌هیل	در حدود ۹ سپتامبر	» » » »
	بهارستان	در حدود ۱۰سپتامبر	» » » »
	سربستان	در حدود ۱۴ سپتامبر	» » » »
	کراجستان (دفعه‌دوم)	در حدود ۲۸ سپتامبر	» » » »
	فارسیستان	در حدود ۱۷اکتبر	» » » »
خرمشهر	ترکستان (برای بارگیری)	دربندر است	برای لیورپول و انون‌موت و لندن بارگیری می کند.
	ترکستان	دربندراست	برای تخلیه ۹ر۸ر۶۰ پهلو گرفته
	بهارستان	در بندر است	برای تخلیه ۱۵ر۸ر۶۰ پهلوگرفته
	سربستان	در بندر است	برای تخلیه ۲۱ر۸ر۶۰ پهلو میگیرد
	جوینك تونکورت	در حدود ۲۴ اوت	برای تخلیه به بندر میرسد
	تولسی‌هیل	در حدود ۴ سپتامبر	» » » »
	البستان	در حدود ۴ سپتامبر	» » » »
	فارسیستان	درحدود ۵ سپتامبر	» » » »
	کراجستان	در حدود ۸ سپتامبر	» » » »
	اورستان	در حدود ۱۵سپتامبر	» » » »

برای سایر مشخصات بآدرس زیر مراجعه فرمائید

فرانك س استریك و شرکاء (بصره) محدود

دربصره وبغدادوخرمشهر

آ ـ ۲۰۱۱۴

آشنا

تبلیغات و انتشارات

تلفن ۴۴۶۸۸

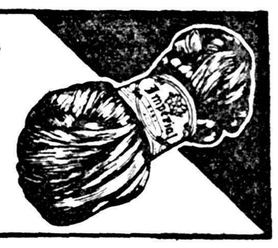

کاموای قیچی نشان امپریال هلندی

Imperial KASHMIR

صددرصد کرک خالص ـ بادوام دارای رنگ ثابت ودرشستشو جمع نمیشود

موقع خرید کاموا بعلامت قیچی توجه فرمائید

آ ـ ۲۰۱۹۸

آگهی دعوت صاحبان سهام

چون جلسه مجمع عمومی عادی سالیانه شرکت سهامی برق و ریسندگی نجف آباد در تاریخ ۲۶ر۴ر۳۹ به علت عدم حضور دارندگان سهام وبازرسان شرکت تشکیل نگردید لذا جلسه آینده درساعت چهار بعداز ظهر یکشنبه بیستو هفتم شهریور ماه۱۳۳۹ درمحل شرکت‌تشکیل می گردد.

بدین وسیله از آقایان دارندگان سهام دعوت می شود با رعایت مقررات اساسنامه با دریافت برگه ورودیه درساعت مقرر در جلسه‌حضور بهمرسانند.

دستور جلسه

۱ـ رسیدگی به حساب سال ۱۳۳۸ و تصویب ترازنامه

۲ـ انتخاب اعضاء اصلی وعلی‌البدل بازرسین.

۳ـ تعیین خط مشی آینده شرکت.

آ ـ ۱۹۱۶۰ ۱ـ۲ مدیر عامل‌ریسندگی نجف‌آباد ـ هوتن

اختراع تازه‌و بزرك درصنعت پمپ‌سازی دنیا

پمپ‌های

ویبروورتا

باداشتن جثه و وزن بسیارکم وبدون داشتن آرمیچر و پروانه وکلید و کندانساتور و بدون احتیاج به‌نصب و لوله‌کشی با مصرف ۱۰۰ الی ۲۵۰ وات برق یك فاز درساعت قادر است که‌از ۳۰ الی۶۰متر آب را بالوله ۵ر۲ سانت بالا بکشد و همه‌گونه آبیاری باغات و منازل شمارا تامین کند. ضمنا باتضمین کارخانه فروخته میشود.

نماینده انحصاری ـ شرکت خاوران خیابان سعدی ساختمان نمازی تلفن ۳۲۲۶۱

بُهلر

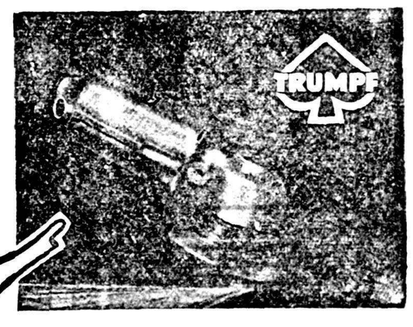

ماشین سمباده کف سای

ترمف

با ۸۰۰۰ دور در دقیقه و سرعت ۸۰ متر ثانیه

برای سنگ زدن و برش فولاد ـ آهن ـ سنگ ساختمان

موزائیک وغیره

شرکت سهامی خشکه و فولاد ـ تهران

خیابان خیام ـ ساختمان بهلر تلفن ۳ـ۳۰۴۵۷۱

BÖHLER

آ ـ ۲۰۲۱۸

صدنفر هنرمند در برنامه کودکان گاردن پارتی هنرنمائی میکنند

کودکان هنرمند درگاردن پارتی سازمان کمك‌کودك میخواهند بابزرگترها رقابت کنند

دهها دختر و پسر درمحوطه گاردن پارتی گل و مدال میفروشند

فعالیت برای تشکیل بزرگترین گاردن پارتی سال که از طرف سازمان کمك کودك موسسه اطلاعات برگزار میشود ادامه دارد و دهها نفرمسئولین و متصدیان گاردن پارتی بسرعت مشغول آماده نمودن برنامه های‌خویش می‌باشند .

امروز آقای بهرام افرهی سردبیر اطلاعات کودکان ومدیر بخش‌کودکان درباره فعالیت های بخش مزبور توضیحاتی‌دراختیار خوانندگان گرامی میگذارد .

ایمان دارند

کودکان فعال و هنرمند در کار برگزاری بزرگترین گاردن پارتی سال نقش مهمی‌رابعهده گرفته‌اندزیرا آنها بهتر از هر کسی به فعالیت های سازمان کمك کودك ایمان و اعتقاد دارند و بارها دیده‌اند که این سازمان همکلاسیهای نیازمند آنان‌را باهدایای گرانبها تشویق‌وترغیب بادامه تحصیل کرده است .

بخش کودکان برای شرکت در گاردن پارتی سازمان کمك کودك چند وظیفه بعهده دارد .

تشکیل باغ کودکان

بخش کودکان باتمام قدرت برای تجهیز باغ کودکان که‌دروسط‌محوطه گاردن پارتی قرار دارد کوشش‌میکند تا در محوطه مخصوص کودکان انواع و اقسام وسایل بازی از قبیل«چرخ وفلك» ، «سرسره» ،«تاب» و سایر بازی های گوناگون فراهم آورد.

اجرای برنامه‌های هنری

درشب اول گاردن پارتی سازمان کمك کودك که از ورود اطفال جلوگیری میشود کودکان هنرمند برای شرکت کنندگان در گاردن‌پارتی برنامه های جالب توجهی اجرا خواهند کرد‌ودرشبهای دیگرجشن‌که کودکان همراه والدین خود در گاردن پارتی شرکت میکنند همین برنامه رابرای همسالان خویش اجرا مینمایند.

صد هنرمند

سازمان هنری اطلاعات کودکان که تشکیلات مجهز و مرتبی دارد از هم‌اکنون صدنفر هنرمند را برای شرکت د راین گاردن پارتی بزرك آماده میکند .

هنرمندان سازمان هنری اطلاعات تصمیم‌دارند با اجرای برنامه های جالب توجه با هنرمندان بزرك ومعروف رقابت کنند !

همکاری ارتش ومردم

باعث پیروزی قیام ملی ۲۸مرداد گردید

متن سخنرانی تیمسار ارتشبد هدایت بمناسبت روز تاریخی ۲۸ مرداد

هم میهنان گرامی

ایران کهن در دوران پر افتخار چند هزار ساله خود بار ها ناظر حوادث مرگبار و صحنه وقایع خونین بوده که آنرا بسر حدسقوط واضمحلال نزدیك نموده است ولی خوشبختانه در همان دقایق باریك‌و حساسی که مملکت درسراشیبی اضمحلال حتمی بوده است فداکاری‌و ارجدن گذشتگی فرزندان‌دلیرایران وطن را از گرداب مهیب نیستی و نابودی نجات داده و ابر های تیرهٔ یاس وناامیدی را از آسمان میهن زدوده و نور امید به آینده‌دیدگان وطن پرستان راروشن نموده است.

ارتش امروزی که شالوده آن‌از طرف ناجی ایران اعلیحضرت فقید رضا شاه کبیر بنیان گذاری شدهو اکنون در تحت‌فرماندهی‌اعلیحضرت همایون شاهنشاهی در مرحله نوینی قرار گرفته و باسرعت بسوی ترقی وتکامل پیش میرود بار ها از طرف عوامل‌وایادی بیگانگان‌برای‌تضعیف آن اقدام ونقشه های دقیقی طرح گردیده که‌بدست‌افسران‌وسربازان فداکار از انهدام ارتش جلو گیری بعمل‌آمده و طرحهای خائنین نقش بر آب گردیده است .

دشمنان مملکت که بخوبی دریافته اند که ارتش ایران سد شکست ناپذیر در مقابل مقاصد شوم وخائنانه آنان است لذا در هر فرصتی برای تضعیف این نیروی عظیم استفاده واز هیچ عملی فرو- گذار نکرده و هر موقع که اوضاع واحوال اجازه داده است فعالیت نموده اند تا در این سد مستحکم نفوذ ورخنه کرده و با درهم‌شکستن آن هرج و مرج‌را در کشور بگسترند .

متاسفانه این فرصت مناسب در سالهای ۱۳۳۱ و ۱۳۳۲ بدست دشمنان افتاد و توانستندپیشرفتهای قابل توجهی در تضعیف ارتش و هدف خائنانه خود بدست آورند بطوریکه در اواسط سال ۱۳۳۲ بخصوص در روز های ۲۵و ۲۶ و ۲۷مرداد هرج و مرج در تمام‌شئون مملکت حکمفرما گردید و احزاب ودستجات وابسته بخارجیان که دنبال چنین موقعیتی میگشتندو تنها نگرانی آنان قدرت ارتش بودبالجام گسیختگی کامل شروع بفعالیت ایران برباد ده نمودند .

ضربتی که از طرف دشمنان ایران بر پیکر ارتش وارد شد مملکت را دچار بحرانی عظیم نمود ونزدیك بودنام کشوری که‌قرنها همچون گوهری فروزان بر آسمان عظمت و اقتدار آسیا میدرخشیددر اثر نقشه های شوم بیگانگان‌یکباره از صفحه گیتی محو گردد .

در آن روز ها مردم ایران در نهایت ناامیدی وبلاتکلیفی بسرمی- بردند وبیم و هراس وعدم اعتمادبه دستگاههای دولتی و تضعیف ارتش ولجام گسیختگی دشمنان باعث حرمان شدید و بلاتکلیفی شده هیچکس به آینده خود امیدوارنبود یك حالت بی اعتمادی و شك و تردید نسبت به همه‌چیز و همه جا حکم فرما بود هرساعت بیم سقوط دائمی کشور و از دست رفتن استقلال ایران مردم را عصبانی‌ترو مصمم‌تر میکرد .

ولی ایزد توانا که همواره حامی وپشتیبان این کشور و ملت نجیب وآزاد آن است یکبار دیگر بیاری ایران برخاست و دست توانای‌حق از آستین ملت خداپرست آن‌بیرون آمد ومردم قهرمان باکمك همان ارتش که بخیال خائنین متلاشی شده واز بین رفته بود و رهبری افسران فداکار با یك جنبش وقیام مردانه طومار زندگی سراسر ادبار وننك خائنین بیوطن را در هم‌نوردید وبه آن صحنه غم انگیز پایان بخشید .

رژیم سلطنت دو هزار و پانصد ساله ایران سنت مقدسی است که از اجداد مابیادگار مانده و تا ایران وایرانی باقی است یاد بود پدران خودرا تا آخرین نفس حفظ و حراست خواهند نمود .

علاقمندی مردم به شاهنشاه و احساسات درونی و عوامل اجتماعی وتاریخی آتش عشق شاه را درنهاد افسران ودرجه داران وسربازان شاهدوست ومردم میهن‌خواه‌شعله‌ور ساخته و همین آتش مقدس بود که در عرض چند ساعت خرمن جان و هستی خائنین را خاکستر کرد.

دروز ۲۸ مرداد ارتش دلاورایران که استقلال کشور را در خطرمی- دید قیام نمود ودوش بدوش مردم وطن پرست در مدت کمی چنان درس عبرتی بخائنین داد که دیگر چنین افکار پوچ و نابخردانه ای در مغز آنان رسوخ نخواهد کرد .

این قیام دلیرانه ارتش و مردم که‌بایك وحدت بی نظیری شروع شد مشت محکمی بود بدهان کسانی که استقلال و تمامیت کشور ما را مورد حمله قرار داده بودند و بدنیا ثابت کرد که بین شاه و ارتش و ملت یك پیوند ناگسستنی وجود دارد و هیچگاه رشته این پیوند مقدس از هم گسیخته نخواهدشد.

ارتش و ملت نجیب وشرافتمند ایران باقیام ۲۸مرداد سال ۱۳۳۲ وظیفه تاریخی خودرا انجام وارزش ملی وعلاقمندی رابه استقلال کشور وشاهنشاه نشان داد با این‌فداکاری واز جان گذشتگی ثابت نمود تا ارتش قهرمان و ملت آزاده ایران وجود دارند هیچ قدرتی نخواهد توانست شراره عشق شاه و میهن را در دل ایرانی خاموش کند .

اکنون هفت سال از آن روز تاریخی میگذرد و در این مدت کشور ما تحت رهبری شاهنشاه ترقیات و پیشرفتهای بسیاری‌نموده‌و هرروز درسایه اقدامات مفیدملوکانه باگامهای بلندی بسوی ترقی وتعالی پیش میرود و آینده بس درخشانی در انتظار ملت میباشد .

ارتش شاهنشاهی نیز برای دفاع از مرز و بوم میهن واستقلال‌ایران عزیز آماده هرگونه جانفشانی و فداکاری است .

با درود فراوان به ارواح شهدای ۲۸مرداد از خداوند بزرك‌خواهانیم که همواره یار و مدد کار شاهنشاه فرمانده تاجدارما باشد تا درسایه عدل و دادش‌ملت درکمال‌خوشبختی روزگار بگذراند .

جاوید باد اعلیحضرت همایون محمد رضا شاه پهلوی

پاینده باد ایران

سرفراز باد ارتش شاهنشاهی ایران

آ ـ ۲۰۱۹۶

کدام‌را انتخاب میفرمائید؟

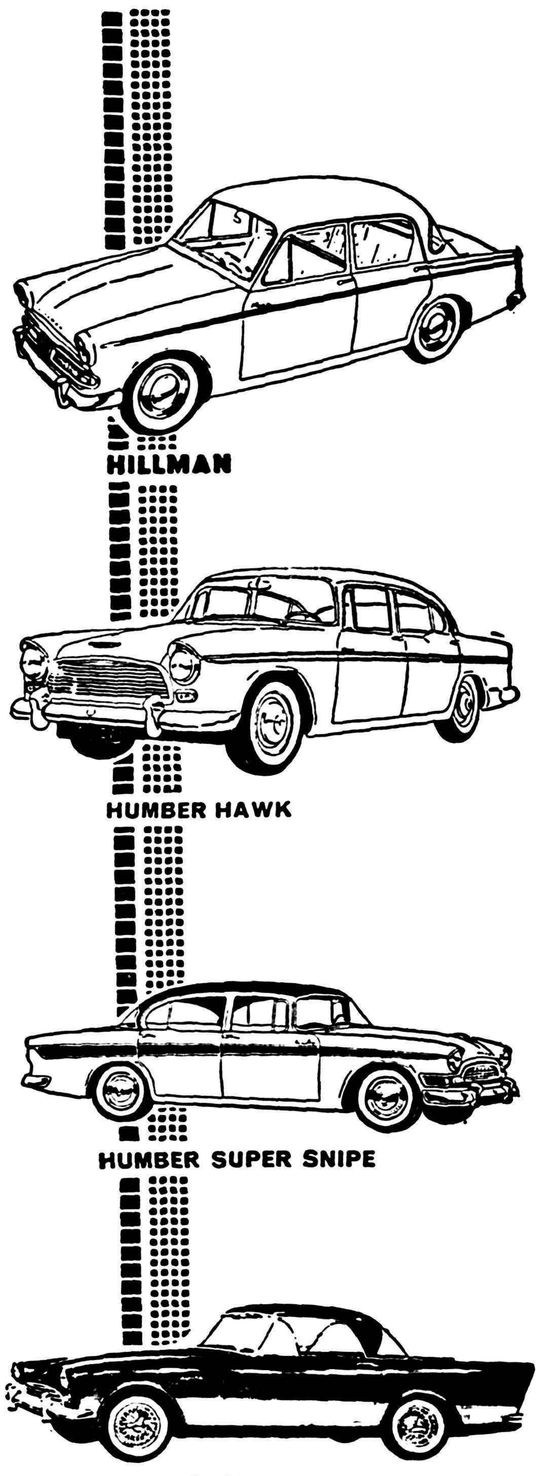

تحویل در اروپا

برای مسافرین محترم اروپا که مایلند بااتومبیل شخصی بایران مراجعت کنند تسهیلاتی در نظر گرفته‌شده که‌میتوانند‌اتومبیل‌مطلوب خودرا درایران خریداری و درهریك ازکشورهای اروپا تحویل بگیرند.

برای اطلاع از شرایط معامله به‌نماینده انحصاری :

شرکت‌سهامی‌ایران‌وغرب
خیابان شاهرضا تلفن ٤٤١١٧ و ٤٤١١٨ مراجعه فرمایند

ROOTES LIMITED

آ ـ ۲۰۱٤۲

غزل دکتر نیرسینا.

غزل زیر بمناسبت جشن ۲۸ مرداد از استاد دکتر نیر سینا در ضیافت علیا حضرت ملکه پهلوی بوسیله بانو ملوك‌ضرابی خواننده شهیر در حضور شاهنشاه خوانده شده است .

تاجدارا ای که تاج افتخار کشوری
سرزمین تاجداران‌رابسرچون افسری
افسران لشگر از نام تو دارند افتخار
افسری لیك افتخار افسران لشگری
جان جانان‌شاه‌شاهان سایه یزدان‌تو نی
چشمهٔ مهرو صفا چشم و چراغ‌کشوری
هرچه نیك‌است‌ازجهان‌درخلقت‌زیبای‌تست
نیك‌سیرت‌ـ نیك‌صفت‌ـ نیك‌دل‌ـ نیك‌اختری

جشن باشکوه ۲۸ مرداد درسپاه یك مرکز

پریشب و دیروز بمناسبت قیام ملی۲۸ مرداد در پادگانهای سپاه یك مرکز مراسم جشن و سرور بر قرار بود و کلیه افسران و سربازان و درجه داران در آن شرکت داشتند بدستور تیمسار سر لشگر مجیدی فرمانده سپاه یك مرکز در چهار راه شمیران (مقابل خیابان سپاه یك) چهار میز بزرك قرار داده بودند و روی آنها تعداد زیادی بسته های شیرینی که‌مزین به تمثال مبارك شاهانه بود گذاشته بودند روی بسته های شیرینی نوشته شده بود « بمبارکی روز فرخنده قیام ملی ۲۸ مرداد ماه کام خود را شیرین فرمائید » و در پای هر میز دو نفر افسر و چهار درجه دار ایستاده‌بودند و به محض اینکه چراغهای راهنمائی قرمز میشد و اتومبیل ها و سایر وسایط نقلیه متوقف میشدند این افسران و درجه داران بهر یك از اتومبیل ها یك جعبه شیرینی و یك برك بیانیه سپاه یك مرکز بمناسبت روز ۲۸ مردادهدیه میکردند این ابتکار جالب سپاه یك مرکز مورد توجه مسافران شمیران قرار گرفته بود .

آگهی گشایش دادگاه شهرستان

دادگاه بخش بجنورد بدادگاه شهرستان تبدیل و دادگاه‌شهرستان مزبور از تاریخ ۲۹ر٤ر۸۳۹ رسما افتتاح وشروع بکارنموده است .

۱ـ۳ آ ـ ۲۰۰۵۰ از طرف وزیر دادگستری

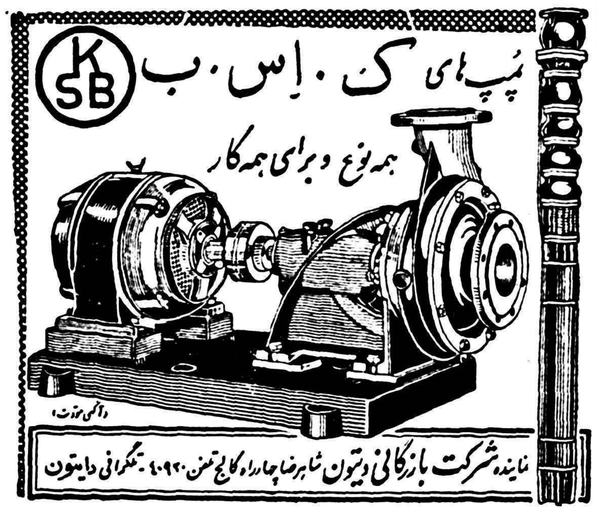

آ ـ ۲۰۱۸۰

شروع دوره سوم مسابقه انتخاب قویترین دست تهران

دوره سوم مسابقه انتخاب قویترین دست تهران در روز سه‌شنبه اول شهریور ساعت ٦ بعد از ظهر در سالن باشگاه اطلاعات انجام‌خواهد شد و اینعده‌بایکدیگر زورآزمائی خواهند کرد .

شعبان افجه ، جبار تهرانچی ، علی اکبر افشار ـ محمد منجبلی ، محمد سعید عطائیان ، عیسی پی، دکتر رضا فطوره چی ،شکرالله کلیمی یعقوبیان ، لطف اللهبرگی، انوشیروان اختیار ، محمد حسنی، حسن حسنی .

ضمنا چون عده ای از علاقمندان بما مراجعه کرده و تقاضای نام نویسی کرده‌اند بدینوسیله باطلاع آنان میرسد که میتوانند تاساعت٥ بعدازظهرسه‌شنبه اول شهریور ماه در دوره سوم مسابقه)٢٦ ساله‌ببالا(نام نویسی نمایند .

کسانیکه د ردوره دوم نا م‌نویسی کرده ولی موفق بشرکت در مسابقه دوره مزبور نشده اند نیز میتوانند در دوره سوم شرکت کنند .

یك خبر جالب توجه بین‌المللی

بر طبق گزارش انجمن بهداشت‌جهانی‌که درروزنامه اطلاعات‌مورخ پانزدهم‌مرداد ماه ۱۳۳۹ و سایر جراید مهم تهران و جهان منتشر گردید آمار مرك و میر در نتیجه **بیماریهای قلبی‌عروقی (سکته قلبی کروناریت)** بعلت مصرف غذاهای چرب حاوی کلسترول رو بتزایه است و نتیجه ای که از کالبد شکافی **بیش‌از ده هزار نفر** از کشتگان جنك کره بدست آمده است‌نشان داده که **بیماریهای قلبی** در بین سربازان چینی و کره‌ای نادر وکمیاب بوده زیرارژیم غذائی‌آنهاخالی از روغنهای حیوانی بوده است .

اگر میخواهید خود و فرزندانتان از بیماریهای قلبی درامان باشید و از نعمت سلامتی بهره‌مندگردید فقط روغن مازولای‌آمریکائی که فاقد کلسترول میباشد مصرف نمائید. تلفن٢١٧٨٦

روغن مازولای آمریکائی درتمام خواربار فروشهای معتبر موجود است . ۱ـ٥ آ ـ ۱۷٦۱۱ سازمان‌پگاه

ازصبح سه‌شنبه اول شهریور در
سینما متروپل
یك اثر فوق‌العاده وبی نظیر که هزاران نفر از مردم تهران در انتظار نمایش آن هستند
هرگز وداع مکن
رنگی ـ دوبله بفارسی
باشرکت
راك‌هودسن ـ میس کرنل بوشرز

فرهنگی ورزشی

پرچم ایران در میدان المپیك برافراشته شد

قهرمانان بجای آب ، آب پرتقال میآشامند

از دکتر حاج سیدجوادی نماینده اعزامی ما به بازیهای المپیك رم

بطوریکه آقای دکتر حاج سید جوادی نماینده مخصوص ما در بازی های المپیك رم گزارش میدهد عصر روز چهارشنبه یعنی روز ورود هیئت اعزامی مراسم برافراشتن پرچم ایران در میدان المپیك برگزار شد .

طبق معمول هر کشوری که در بازیهای المپیك شرکت نماید بعد ازورود قهرمانان آن کشور طی مراسمی پرچم آن در میدان المپیك برافراشته خواهد شد . پرچم کشور های ایران پاکستان و هنگ کنگ با یکدیگر در روی میدان المپیك باهتزاز در آمد.

قبل از برافراشتن پرچم قهرمانان ایرانی ، پاکستانی و هنك كنك كه بترتیب صف کشیده بودند دورمیدان رژه رفتند در جلوی آنها یکدسته موزیك نظامی ایتالیا آهنگ مارش مینواخت . دنبال دسته موزیك چند سرباز نیروی دریائی که مامور برافراشتن پرچم ها بودند حرکت میکردند .

تیمسار سرلشکر دفتری رئیس هیئت ، اعزامی در جلوی صف ایران حرکت میکردو قهرمانان و مربیان در صف سه نفری بدنبال ایشان‌قدم برمیداشتند . پس از آنکه قهرمانان دور میدان المپیك گردیده و متوقف شدند . دسته موزیك سرود ملی ایران و پاکستان و هنك كنك را یکی پس از دیگری نواخت و سربازان نیروی دریائی در موقع نواختن‌سرود هر یك از کشور ها پرچم آن کشور را برافراشتند .

درمیدان بزرگ المپیك که دروسط دهکده المپیك واقع شده ۸۳ میله آهنی مخصوص برافراشتن پرچم ۸۳ کشور مختلف جهان بچشم میخورد . موقعیکه پرچم ایران برافراشته میشد بیش از ۱۶ پرچم افراشته نشده بود بقیه میله ها خالی بود . هر روز عصر این مراسم با ورود هیئت های اعزامی کشور های مختلف انجام میشود .

پس از آنکه پرچم کشور های ایران و پاکستان و هنگ کنگ افراشته شد پرنس «پرگزی» رئیس تشریفات المپیك پشت بلند گوقرار گرفت و اظهار داشت : از ورود قهرمانان ایران ، پاکستان و هنگ‌کنك بسیار خوشوقتیم امیدوارم که بازی های المپیك در تحکیم مبانی دوستی وصلح بین ملت های جهان تاثیر نیکوئی ببخشد و آرزو میکنم قهرمانان عزیز با خاطرات خوش از بازیهای المپیك بکشور های خود مراجعت نمایند

پای یعقوبی گچ گرفته شده

ساعت ۶ بعد از ظهروز چهارشنبه یعقوبی قهرمان وزن دوم کشتی ایران بعلت ناراحتی که در ناحیه زانو احساس میکردبه‌بیمارستان مخصوص المپیك که در دهکده المپیك واقع است برده شد . پس از معاینه دقیق از زانوی نامبرده پزشکان تجویز نمودندکه‌پای‌یعقوبی احتیاج‌باستراحت کامل دارد و بهمین جهت میباید گچ گرفته شود تااز هر گونه حرکتی مصون باشد .

آقای دکتر زاهدی پزشك هیئت اعزامی که در معیت هیئت در رم بسر میبرد بنماینده ما اظهار داشته است که آقای یعقوبی از ناحیه زانو ناراحت است و این موضوع سابقه طولانی دارد چنانکه‌یعقوبی بهمین علت نتوانست در مسابقات جهانی کشتی تهران شرکت نماید ولی از چندی پیش ناراحتی وی رو ببهبود نهاد قبل از عزیمت برم وی تحت معالجه قرار داشت و مربی توسط خود من پای او بوسیله برق معالجه میشد اما خود یعقوبی از هر جهت آمادگی داشت لذا مانع شرکت او در مسابقات نشدیم امروز هم که برای گذاشتن برق به بیمارستان مراجعه کردیم پزشکان اظهار داشتند که پای وی احتیاج باستراحت کامل دارد و بهمین جهت بهتر است از ناحیه زانو گچ گرفته شود تیمسار دفتری رئیس هیئت‌با این امر موافقت کرد و چون تشخیص درست بود لذا بلافاصله زانوی وی گچ گرفته شد .

گزارش دوم

گزارش دوم آقای دکتر حاج سید جوادی نماینده اطلاعات در بازیهای المپیك رم حاکی است که دهکده المپیك رم بطرز باشکوهی آماده و تزئین شده است .

اولین سنگ بنای این دهکده در دهم ماه مه ۱۹۵۸ گذاشته شده‌است دهکده دارای‌عمارات مختلفی است که برای قهرمانان ساخته شده و دارای کلیه وسائل زندگی از قبیل حمام ، تلفن ، تلویزیون و غیره می برشد ، دورتا دور این عمارت که برویهم دهکده المپیك را تشکیل میدهد سیم کشیده اند مامورین با لباسهای متحد الشکل‌در جلوی‌درهای دهکده ایستاده اند و غیر از قهرمانان ، مربیان و روزنامه نگاران اشخاص دیگری را بدهکده راه نمیدهند .

دهکده المپیك مجموعا ۱۷۶۸۳اطاق و حمام و آشپزخانه دارد ، از این تعداد ۴۷۲۳ اطاق سه نفری ، دو نفری و یکنفری است قهرمانان و مربیان ناهار و شام و صبحانه را در رستورانهای متعدد دهکده صرف میکنند ، خوردن غذا و میوه و آب پرتقال و غیره در تمام ساعات شب و روز برای کسانیکه در داخل دهکده هستند آزاد است و برای خوردن غذا کارت مطالبه نمیشود ، همه قهرمانان بجای آب، آب پرتقال میآشامند ، در تمام قسمتها آب پرتقال سرد و شیر در دسترس‌عموم قرار دارد ، در دهکده المپیك هشت هزارنفر بآسودگی میتوانند زندگی کنند و در صورت لزوم میتوان‌یازده هزار نفر را در اطاقهای متعدد آن جای داد ، یك فروشگاه بزرگ در وسط عمارت دهکده قرار دارد و همچنین دو سالن آرایشگاه بسیار بزرگ زنانه و مردانه با تمام وسائل وجود دارد که قهرمانان بآنجا میروند در جنوی عمارات تعداد زیادی جیپ های ارتشی بانشانهای مخصوص المپیك ایستاده اند هر یك ازهیئت های اعزامی یك جیپ مخصوص بخود دارد که در اختیار رئیس هیئت است وهمچنین سه موتور سیکلت در اختیار افراد هیئت میباشد .

یك بیمارستان مجهز باعده زیادی پزشك‌و پزشکیار ورزیده وجود دارد که تمام مدت شبانه روز مشغول کار است و کلیه معالجات در آن انجام میشود بطوریکه برای سخت ترین اعمال جراحی هیچگونه احتیاجی بخارج نیست،چلدین‌دفتر تشکیلاتی بامور قهرمانان رسیدگی میکنند بیش از هزار آشپز و مستخدم و مامور نظافت در دهکده المپیك مشغول کار هستند و صد ها دختر دانشجو مامور راهنمائی قهرمانان و مربیان و خبرنگاران میباشند بطور کلی این تاسیسات در دنیا بی نظیر است .

دهکده المپیك بعد از خاتمه‌بازدید بکارمندان دولت داده میشود .

سخنرانی پروفسور فضل‌الله‌رضا دربرنامه مرزهای دانش «رادیو»

قدرت یک عالم از نیروی یک سپاه کمتر نیست

روز پنجشنبه هفته گذشته آقای پرفسور فضل‌اله رضا در برنامه های مرزهای‌دانش‌رادیوایران‌نطقی پیرامون اوزش تحقیقات علمی در زندگانی بشر ایراد کرد که فوق‌العاده مورد توجه قرار گرفت و از نظر اهمیت مطلب خلاصه‌ای از نطق ایشان را نقل میکنیم .

پیش از عصر ما جنبه تخصصی علوم بصورت امروز نبود مکالمه‌بزبان علمی برای آنها که اطلاعات عمومی داشتند تا اندازه‌ای مقدور بود ولی امروز بعلت گسترش وسیع دانش فقط آنهائی که حرف همدیگر را می فهمند در یك جلسه فرعی دور هم می‌نشینند و باین ترتیب در برنامه امروز بنده فقط میتوانم مطالبی در باره تحقیقات علمی عرض‌کنم که‌جنبه عمومی و غیر تخصصی داشته باشد. برای سخنرانی کوتاه امروز تحقیقات علمی را بدو قسمت تقسیم میکنیم اول تحقیقات اساسی دوم تحقیقات علمی اجازه میخواهم چند دقیقه در باره این دو تحقیق تصدیع بدهم .

امروز موشکهائی ساخته‌اند که‌در راس آنها دستگاه مغزالکترونیکی وجود دارد و دستگاه مرکب است‌از گیرنده‌و فرستنده و ماشین حساب وقتی موشك بسوی هواپیمای مهاجم پرتاب شود خودش فاصله را از هواپیما اندازه میگیرد و مسیرخودش را عاقلانه تغییر میدهد مانند بازی‌که بسوی شکار رهسپار باشد . ساختن این دستگاه های دقیق الکترونیکی و جا دادن آنها در محفظهٔ کوچکی متضمن تحقیقات علمی زیادی است.

دو سه سال پیش یك دانشمند امریکائی‌بنام‌سویکین‌دستگاه‌فرستنده‌ای ساخت که آنرادرکپسول کوچکی میتوان جای داد . برای کسب‌اطلاعات طبی از معده انسانی این کپسول‌حاوی فرستنده را به شخص میخورانند . اصول علمی فرستنده ها سالهااست مطالعه شده ولی ساختن دستگاهی باین ظرافت البته متضمن تحقیقات علمی زیاد است . همچنین است غالب تحقیقاتی که امروز در بهبود رادیو تلویزیون و رادار وارتباط شهر ها با هم میشود یا غالب اختراعات‌ادیسن امریکائی که علاوه بر کنجکاوی علمی یك منظور مادی در آنها مستتر بود.

مرکز تحقیقات علمی‌غالبا درکارخانه ها و موسسات اقتصادی ملی و دولتی است مثلا عده زیادی از دانشمندان در کار خانه های شیمیائی هواپیما سازی اتوموبیل سازی ، دارو سازی، مشغول مطالعه هستند و منظورشان این است که بر اثر تحقیقات علمی اجناس بهتری برای جامعه بسازند .

چند کلمه راجع به تحقیقات علمی

مرکز مهم تحقیقات علمی دانشگاه ها و موسسات وابسته آنهاست . نمونه تحقیقات علمی خالص کشفیات انیشتاین است که هیچگونه منظور مادی در کار نبود غرض نهائی وی معرفت حقیقی و باصطلاح علم بخاطر علم بود ، چنانکه میدانید انیشتاین در سن ۲۶ سالگی برای اولین بار در سال ۱۹۰۵ توجیه کرد که انرژی و ماده یکی هستند . با وجود اینکه کشف انیشتاین و تحقیقات علمی‌سایر دانشمندان که در مسائل اتمی کار کرده‌اند امروز تمدن ما را در سر دو راهی گذاشته است باز معتقدیم که تحقیقات این‌دانشمندان‌صرفاجنبهٔ‌علمی دارد و از هر گونه فایده و ضرر مبرا است .

این تحقیقات عملی است که دو راه متقابل در پیش پای ما باز کرده است یکی راه استفاده از نیروی اتم برای سعادت بشرشفای بیماریها جهادباگرسنگی وبدبختی ها دیگر راه انهدام بشر به نیروی بمب های اتمی و تیدرژنی .

منشا این هر دو طریق تحقیقات علمی دانشمندانی بود که نظری به خوشبختی یاتیره روزی بشرنداشتند مقصودشان کشف حقیقت جهان و مطالعه سازمان آفرینش بود مقام آن دانشمندان خیلی بالاتر از آن است که به سود دنیوی و سودای‌های علمی بشوند تادر نسل آینده بلکه دانشمندانی با شهرت بین‌المللی برای کشور تهیه شود . قدرت و شهرت یك ریاضی دان فیزیك دان سیاستمدار نویسنده طبیب یا موسیقی دان بین المللی در صورتی که بحاصل برسد از نیروی یك‌سپاه کمتر نیست .

روزنامه نویسی حساب کرده است که قیمت مواد شیمیائی که بدن یك انسان را تشکیل میدهد ۶ دلار یعنی کمتر از ۵۰۰ ریال است بله اگر اندیشه آدمی نباشد بهای او بیش از چند تومان بیشتر نیست این اندیشه آدمی است که میتواند ارزش اورا در بازار اجتماع از هر میزان قابل تصوری بالاتر برد

ای برادر تو همین اندیشه ای مابقی تو استخوان و ریشه ای

استخوان و ریشه ای که ۵۰ تومان بیشتر ارزش ندارد .

ثروت ما در ایران نه تنها در صنایع و معادن ماست بلکه قسمت مهم‌آن در اندیشه شما شنوندگان و شخصیت هائی است که در میان شما هستند از قبیل شخصیت های مذهبی ،اخلاقی ،علمی ، ادبی .

عرایضم راباذکر مطلبی که‌درباره اهمیت تحقیقات‌علمی دردانشگاه به حضور مبارك اعلیحضرت همایونی عرض کردم ختم میکنم .

وظیفه دانشگاه تنها حفظ معلومات گذشته بشر نیست بلکه دانشگاه باید محققین و دانشجویان خود را به آفرینش معلومات تازه بکمارد . ارزش هر دانشگاه مناسب بامعلومات قوی است که محققین و مجتهدین آن دانشگاه بوجود میآورند . فرق دانشگاه و دبیرستان همین است که در یك جا معلومات کهنه را تدریس میکنند ودر جای دیگر به تدریس اکتفا نکرده بلکه معلومات تازه را مدون میکنند . ارزش دانشگاه‌وابسته به نیروی خلاقه و محصول استادان آن است .

وهسته مرکزی فرهنگ فردای ما دانشگاههای ماست . دانشگاه تهران طی یك ربع قرن زندگانی ترقی‌بسیار کرده است آنطور که شنیدم بسیاری از استادان دانشمند دانشگاه در برنامه مرز های دانش باشما تماس داشته اند امید وارم بار دیگر که بحضورتان میرسم رشته های‌تحقیقات علمی دانشگاه تهران بادنیای متمدن پیوسته تر شده باشد .

سئوالات امتحانی دانش آموزان

قبلا دراختیار آنها گذاشته میشود

این رویه درسه‌ماده از امتحانات شهریورماه معمول خواهد شد

امروز وزارت‌فرهنگ‌چگونگی‌اجرای طرح جدید امتحانات مدارس را اعلام و اوراق مربوط به سئوالات امتحانی و نمرات آنها را منتشر کرد .

بموجب این طرح سئوالات امتحان قبلا در اختیار دانش آموزان گذاشته میشود .

در امتحانات سال گذشته بعضی از سئوالات امتحانی بجای آنکه از تمام مواد درسی و مطالبی که سال تحصیلی آموخته شده است انتخاب شود . بیشتر از مواد دشوار و غیر مانوس و استثنائی که کمتر مورد توجه دانش آموز قرار میگیرد تعیین میگردید .

این امر نیز باعث بوجود آمدن اختلاف سطح در سئوالات امتحانی مدارس مختلف میشد .

در بعضی‌ازمدارس سئوالات مشکل و در بعضی مدارس سئوالات ساده‌تر بچشم میخورد .

این امر موجب گردید که وزارت فرهنگ بمنظور تعیین ارزش دقیق کار درپیشرفت دانش‌آموزان وشناسائی استعداد آنهاومقایسه آنان بایکدیگر و همچنین به منظور از بین بردن‌رعب و ترسی که دانش آموزان در جلسات امتحانی‌دارند ،با مشورت جمعی از دبیران مطلع و کار آزموده موادرسی دبیرستانی را مورد مطالعه دقیق‌قرار دادوبراساس برنامه شورایعالی‌فرهنگ و کتابهای موجود که در دسترس همه دبیران و دانش آموزان نیز هست‌تمام نکات لازم و مفید هر درس را بصورت مشخص وروشن که بتوان به آنها جواب های کوتاه داد استخراج نمود .

مجموعه این سئوالات از نظر آسان بودن و مشکل بودن بسه دسته «الف»، «ب» و«ج» تقسیم‌وتنظیم گردیده است وبصورت جزوه از طریق ادارات‌فرهنگ و مدارس قبل از شروع امتحانات در دسترس کلیه دانش آموزان گذارده خواهد شد .

این تصمیم وزارت‌فرهنگ‌درامتحانات شهریور سال ۳۹ بعنوان آزمایش در مورد سه ماده هندسه ،فیزیك وتاریخ از کلاسهای اول تا پنجم دبیرستان بمرحله اجرا گذارده میشود .

وزارت فرهنگ بکلیه دبیران مامور تنظیم سئوال ابلاغ نموده است که سئوالات خود را از میان سئوالات طرح شده انتخاب نموده و پس از خاتمه امتحانات شهریور نتیجه کلی امتحانات را همراه با نظریه صریح خود به اداره کل تعلیمات متوسطه ارسال نمایند تا چنانچه نتایج خوبی از آن حاصل گردید بااستفاده از مجموع نظرات رسیده از ادارات‌فرهنگ بتدریج در مورد کلیه مواد درسی تعمیم‌یابد .

صعود بقله دماوند

هفته گذشته پنج‌نفر از کوهنوردان باشگاه وزارت پست و تلگراف وتلفن بسرپرستی آقای‌علی اصغر افشار بقله دماوند صعود نمودند و با موفقیت بتهران بازگشتند . این کوهنوردان عبارت بودند از آقایان: جعفر اقابکی ،هوشنك قیموریان ،حسین ابریشمی ، محمدرضا افشار.

کوهنوردان پست و تلگراف در قله دماوند آرم باشگاه خود را نصب کرده و دفتریادبود را امضاء کردند.

آ-۲۰۱۰۲

آ- ۲۰۰۸۸

عبور از پنج قاره

چرا طلاق زیاد است؟

بقلم : جواد نوبخت
سردفتر اسناد رسمی

تعدد زوجات عامل اصلی طلاق است

-۲-

دربسیاری از مقالاتی که دراینمورد در روزنامه اطلاعات‌درج گردید بمسئله مادیات و فقرخانواده ها اشاره شده و آنرا عامل اصلی‌بروز اختلافات بین خانواده‌هاشمرده‌بودند من این نظر رابشدت رد میکنم‌زیرا اگر زنان تربیت خوب و فکرروشن داشته باشند این‌حقیقت را درك خواهند کرد که‌سعادت‌و خوشبختی افراد وخانواده ها بستگی بمیزان ثروت و مکنت آنها ندارد و وقتی حسن تفاهم و صمیمیت وعلاقه این همسران از بین رفت مال و منال نمیتواند آنرا بار دیگر بوجودآورد خیابان گردی و فیلمهای نا مناسب ومعاشرت های بی بند و بار و تشکیل مجالس رقص و شب‌نشینی ها و نظائر آنها و درج مطالب‌خلاف اخلاق‌وعفت‌عمومی‌در مجلات وجرائد وسائلی هستند که زنان کوته‌فکر وغیر رشید را گمراه میکنند و ضایعات جبران ناپذیری برای خانواده هابوجود می‌آورند از اینرو باید با این مظاهر فساد شدیدا و قویا مبارزه کرد و بالعکس‌باتقویت اصول و مبانی اخلاقی و مذهبی ایشانرا بوظائف مهم که دارندآشنا ساخت .

یکی دیگر از علل ازدیاد طلاق سوء ظن و بدگمانی همسران نسبت بیکدیگر است که گاهی سبب میشود در مقام مقابله و انتقام جوئی برآمده و حس حسادت یکدیگر را برانگیزند واین‌روش غلط آنهارا در مقابل یك رسوائی و اختلافی‌رفع نشدنی قرار میدهد که هرچه در رفع آن کوشش کنند آثارشومش مرتفع نخواهد شد .

تعدد زوجات را میتوان یك عامل اساسی دیگر برای برهم زدن اساس خانواده ها بحساب آورد زیرا قطع نظر از اینکه از حیث اقتصاد یك خانواده در مضیقه قرار میگیرندزن وشوهر بیکدیگر بد بین و چه‌بسا که دشمن میشوند و در کانون خانوادگی آتشی روشن میشود که هرگز خاموش نخواهد شد مگربا جدائی و طلاق‌بهمین جهت باید تعدد زوجات ممنوع شود تا زنان‌با آرامش و اطمینان بیشتری بزندگی پردازند ووفا و صفای بیشتری در بین خانواده ها حکمفرما شود .

آزاد بودن مردان در طلاق دادن زنان بدون علت و خود سرانه یکی دیگر از علل‌تکثیر طلاق است زیرا غالبا از روی عصبانیت و یاهوی و هوس پرستی بدون‌تعمق‌مبادرت‌باین امر مینمایند و خود و فرزندان زنان‌خویشرا سیه روز و بدبخت میکنند و بعد هم پشیمان میشوند وقتی که خیلی دیر شده وشیرازه حیات یك خانواده از هم گسسته وچاره ای در پیش ندارند وپشیمانی هم سودی ندارد .

از بحث‌فوق این نتائج‌بدست می‌آید که برای جلوگیری از ازدیاد طلاق :

۱-باید زنان از مردان کاملا تمکین و اطاعت کرده و برای نیل به‌آزادی (که چون معنای آنرادرك نکرده اند بر ایشان نکبت و بدبختی و پشیمانی ببار می‌آورد) اصرارنورزند .

۲-از نمایش دادن فیلمها و نشر مقالات وصور مضره باخلاق و منافی باعفت عمومی جدا و قویا جلوگیری شود .

۳-بموجب قانون تعدد زوجات (درشرائط خاص) و ازدواج زنان و مردانی که‌با یکدیگر تناسب‌ندارند ممنوع گردد .

٤-تصمیمی اتخاذ شود که‌مردان قبل از طرح و تصویب موضوع‌طلاق در بین سران دو خانواده و عدم توفیق در رفع اختلاف فیمابین از طریق حکمیت وداوری نتوانندزنان خودرا طلاق دهند .(بعبارت اخری در خصوص ماده‌سه و چهار دستور قرآن مجید بصورت قانون‌درآمده وبطور کامل اجراءشود)

۵-در تحکیم مبانی مذهبی‌افراد چه زن و چه مرد از هر طریق که امکان داشته‌باشد‌کوشش‌ومجاهدت بعمل آید .

٦-مقرراتی وضع شود که پس ازپایان ایام عده باز هم‌طرفین‌تامدت دیگری فی المثل یکسال ویاششماه نتوانند همسر دیگری اختیارنمایند.

۷-دربرنامه تحصیلی مدارس دخترانه تجدید نظر کلی و اساسی شود ودرس زندگی - تقوی ، پاکدامنی وشوهرداری و پرورش کودك به آنها داده شود .

پایان

استاد شر

«ماکیاویلی» بنام استاد شرو بلا شناخته شده است ، زیرا وی در کتاب خود بنام « شاهزاده »که در سال ۱۵۱۳ به رشته تحریر کشید نشان داد که چگونه هر دیکتاتوری میتواند بحکومت خود از طریق نفاق و فریب ادامه دهد . این کتاب‌راهنمای هیتلر وموسولینی در سیاست آنها شد.

شیکاگو - شهرمن
بقلم یکی‌از اهالی شیکاگو

دیروز امروز

-۲-

شیکاگو شهر عشق

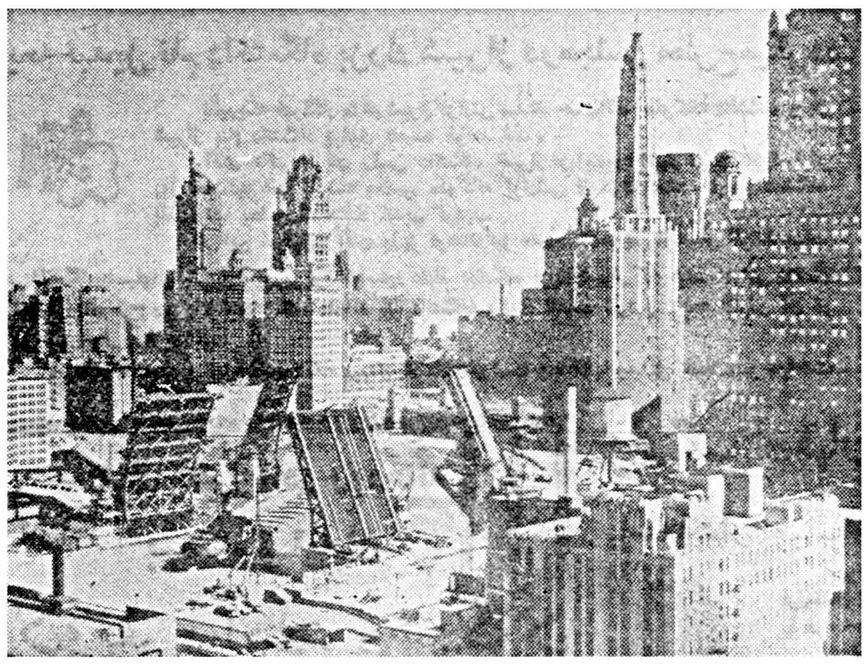

آسمانخراشهای بلند شیکاگو در دوکرانه رودخانه معروف وبااهمیت‌شیکاگو قرار گرفته است .

درشیکاگو باید بطرفی‌گرائید یابر خلاف جهت جریان یا در مسیر جریان بالاخره باید در جانبی شدیدا وبا قوت و یقین کامل کوشید و جنگید و گرنه‌دررودخانه‌مهیب کارو تلاش که غرش کنان شب وروز در جریان است غرق می شوید .

شهرستان عربده‌جو

آنروز که بر عکسها و عروسك ها با شوق و ذوق ولذت وافر نگاه می کردم و پنجسال بیش نداشتم‌این موضوع را کم و بیش دریافتم . پول نداشتم - پدر و مادرم هم در بیرون شهر بودند - میل داشتن عروسك برقی نیز برمن چیره شده بود می بایست یا بخرم یا برهوسم غالب شوم . بهترین راه را انتخاب کردم در آنطرف میدان پراز رفت وآمد مارشال‌چهارتابچه‌پنج‌شش‌ساله‌رادیدم بی درنك از وسط خیابان ردشدم وبه آنها رسیدم طرح رفاقت را ریختم در شیکاگو وقت نیست لذا آدمها زود باهم رفیق می شوندچون میدانند به نفع هم دیگر این کار را کرده اند . بچه ها فورا بوبردند که من به بن بست روبرو شده‌ام . فوری باب محبت را گشودیم ومن نقشه خودم را برایشان گفتم .

شما چهار نفر عروسك فروش کنار خیابان را به حرف بگیرید و من هم چند عروسك را بر میدارم ومی برم وعده ما همین طرف خیابان باشد . آنوقت آنهارا تقسیم می کنیم .

بله - در شیکاگو بسیار بودند کسانی که بادزدی امرار معاش می کردند و می‌کنند اما بنظر من‌حتی دزد های شیکاگو هم جوانمردبودند زیرا این کار را فقط به خاطرطفاء حس ماجراجوئی خود می کنند نه صرفا برای نظر داشتن به اموال مسروقه شب و روز در شیکاگو - شهر طلائی شهر علم و دانش و تحقیقات و سرو صدا و تجارت‌فریاد عربده جویان بلند است - شیکاگو را شهر «غیر عادی ها» نامیده‌اند . شهر مستان عربده جوی خوانده‌اند. من‌شیکاگو را شهر عشق نامیده‌ام شیکاگو عشق است آنهم یك‌عشق پاك که مانند تمام عشقهای واقعی پر از پستی و بلندی و فراز و نشیب وبدو خوب است . شهر شیکاگو بارها مرا ناراحت کرده است بارها مرا تحقیر و سرزنش کرد وسرم را به سنك کوبید اما هرگز مرا ترك نگفت هرگز بمن دروغ نگفت هیچگاه بدی مرا نخواست من نیز برای شهر عزیزم همینطور بودم .

دور و نزدیك

کاریکاتور

کاریکاتور های سیاسی کاریکاتوریست معروف امریکائی « هومر دیونبورت » بقدری قوی و موثر بود که کوشش هائی صورت گرفت تا در سال ۱۸۹۷ قانونی جهت تحریم چاپ کاریکاتور در مطبوعات نیویورك تدوین گردد.

***

سرنوشت گوجه‌فرنگی

گوجه فرنگی‌برای اولین مرتبه‌در آمریکا کاشته و روئیده شد ، مع‌الوصف برای اولین بار در اروپا بعنوان غذا مورد استفاده قرارگرفت و مدتها بعد در آمریکا آنرامصرف کردند.

***

مدل‌های اتومبیل

از سال ۱۸۹۷ تاکنون بیش از یکهزار و ششصد مدل اتومبیل ساخته و ببازار عرضه شده است . یکی از مدل ها « هفت گاو میش » و دیگری « سوار ساکت » نام داشتند.

پرواز مشخص

پرواز مشخص لك لك آن است که گردن خود را به عقب خم می کند و پای خود را هم بعقب می - کشد.

همه چیز از همه

همسر پاورز درمیان مخبرین جراید

سر انجام با صدور رای در باره فرانسیس‌پاورز به ماجرای پر سرو صدای هواپیمای یو ۲ امریکائی خاتمه داده شد .

فرانسیس پاورز به جرم جاسوسی در فضای‌هوائی شوروی به ده سال زندان محکوم گشت .

لحظه‌ای پس از صدور رای دادگاه بار باراپاورز همسر خلبان هواپیمای یو - ۲ امریکائی اعلام نمود که تا انقضای مدت زندانی شوهرش درشوروی‌ودر کنار وی بسر خواهد برد .

اینك همسر فرانسیس پاورز درصدداست باتیکیتا خروشچف ملاقات کند تا شاید مدت‌زندان پاورز را تقلیل دهد دراین عکس باربارا پاورز را درحالی که مخبرین وعکاسان جراید مهم جهان اورا احاطه‌کرده‌اند مشاهده میکنید .

تصویر اصلی

تصویر تغییر یافته

هفت اشتباه

کاریکاتوریستما ضمن کپی‌از روی تصویراصلی عمدا هفت اشتباه مرتکب شده شما از روی تصویر اصلی این هفت اشتباه را پیداکنید .

(حل درهمین شماره)

نکته ها

آگهی خواندنی !

چندی پیش درمورد یك فیلم وسترن سراسر زدوخورد صد درصد آمریکائی آگهی جالبی دریکی از جراید انگلیسی بچشم میخوردکه بدنیست خوانندگان گرامی‌ما نیز از آن اطلاعی داشته‌باشند .

«فیلم سراسر زدوخورد «عشق وعصیان»باشتراك هنرپیشه نامی عالم سینما گاری‌کوپر ناطق بزبان آمریکائی بازیرنویس کامل انگلیسی !!»

کدامیك ؟!!

برابر قوانین یکی‌از ایالات متحده آمریکاپوشیدن مایوهای دوتکه «بیکینی» برای خانمها ممنوع است. میگویند روزی یك خانم فرانسوی‌که از این قانون اطلاعی نداشت با مایو دوتکه خود درکنار ساحل‌قدم میزد . دراین هنگام پلیس ساحل باو نزدیك شد و مؤدبانه گفت خانم آیا اطلاع داریدکه برابر قوانین این ایالت پوشیدن مایوی دوتکه ممنوعست ؟؟

خانم فرانسوی باتعجب گفت بنظر شما حالا کدامیك از این دوتکه زیاد است ؟!!

دعوت به عصیان

از : لیونل‌وایت

-۵-

درست یکربع به ساعت یك شروع به شکافتن دیوار می کنیم‌و اینکار حداکثربیست دقیقه طول میکشد یادتان‌باشد که ماسکها را درست روی صورت خودتان محکم کرده باشید .

بعد چند لحظه نور چراغ را توی صورت «دامی»و «وینس» انداخت و گفت :

دامی ،تو مسلسل را بردار و به سرسرا برو و همانجا بایست و اگر چیز مشکوکی دیدی دو سوت کوتاه و آهسته بزن . موقعی هم که ماوارد مغازه می شویم اگر اتفاقی افتاد از تو انتظار دارم همانجا بمانی و از مادفاع کنی‌تابتوانیم از مغازه بیرون بیائیم .این موضوع‌را بخاطر داشته باش که وقتی‌ما دیوار را شکافتیم فقط پنج دقیقه طول میکشد که کار خود را انجام بدهیم .

دامی گفت :

- در پنج دقیقه خیلی چیز ها ممکن است اتفاق بیفتد .

جیك نگاهی‌حاکی از عصبانیت بوی کرد و جواب داد :

-بله ، خیلی چیز ها و بهمین دلیل هم هست که تو باید با یك مسلسل آنجابایستی و مواظب‌باشی . مسلسل فرق زیادی با این هفت تیر ها که در دست‌پلیسها است دارد ، این موضوع‌را فراموش نکن .

«وینس» از «جیك» پرسید :

-می شود یك سیگار روشن کرد ؟ دد اینجا کسی ما را نمی‌بیند .

-نه ، سیگار نکشید و آهسته‌تر هم حرف بزنید . خوب حالا برای آخرین‌بار نقشه را مرور می کنیم که مبادا اشتباهی رخ دهد :

موقعی که جواهرات را برداشتیم من مجددا ازشکاف دیوار باینطرف می‌آیم و با «دامی» از همان راهی که آمده ایم یعنی‌ازدد عقب برمیگردیم و بسراغ اتومبیل میرویم و آنرا جلو مغازه می آوریم .

«وینس» بسته جواهرات را بدست می گیرد و از در جلوی مغازه‌خارج می شود . در مغازه هم یك قفل ساده دارد که از داخل باز می شود .

«وینس» گلوی خود را صاف کرد و گفت :

تنها قسمت این نقشه که من از آن خوشم نمی‌آید همین‌است که باید از در جلوی مغازه بیرون‌بروم و هنوز هم علت این موضوع را .....

«جیك» حرفش را قطع کرد و گفت :

-هزار مرتبه علتش‌را برای توگفتم‌وهنوز هم‌میگوئی نفهمیده ای . خطرناکترین موقع‌برای ما هنگامی است که می خواهیم با اتومبیل ازپارکینگ خارج‌شویم اگر در آنموقع اتومبیل پلیس که شبها چندین‌بار در اینجاگشت میزند مخصوصا به محوطه های خلوتی از قبیل پارکینگ سر میکشد که مبادا دختر ها وپسرهای کم سن و سال با اتومبیل باینجا آمده باشند سر برسد بطور قطع‌جلوی اتومبیل ما را خواهد گرفت و مامورین داخل اتومبیل را جستجو خواهند کرد و اگر بخواهیم جواهرات را از آن راه ببریم حسابمان پاك است .

در صورتیکه ماآنهارابه‌بینیم میتوانیم بنحوی‌خودرا از شر مسلسل وطپانچه خلاص کنیم اما جواهرات را که کاری نمی شود کرد .

ولی وقتی تو جواهرات را برداری و از در مغازه بیرون بروی وآنرا پشت‌سر خودت ببندی توی خیابان هستی و ما بلافاصله اتومبیل را جلوی مغازه می آوریم و تو سوار می شوی و میرویم .

در این جریان اگر کسی‌از اینجاعبور نکند که بغت بامایاراست و در صورتی‌هم که‌پلیس‌سربرسد باز ما در خیابان هستیم و شانس فرار داریم .

بعد با عصبانیت از «وینس» پرسید :

-حالا بگو به ببینم این بهتراست یااینکه با جواهرات توی پارکینگ یاآن کوچه تنك به تله بیفتیم ؟ باز هم بگو علتش را نفهمیدی .

در این موقع «دامی»سیگاری بلب گذاشت و کبریت زد ولی جیك گفت :

-احمق کبریت راخاموش کن ، مگر نگفتم سیگار نباید کشید ؟

بعد هرسه نفر ساکت شدند و منتظر نشستند . پس از چند دقیقه جیك نورچراغ را روی ساعت خود انداخت و از جا بلند شد و در حالیکه‌زیر لب چیزی می گفت شروع به قدم زدن کرد .

یکی دو دقیقه دیگر گذشت . و جیك نگاه دیگری بساعت خودانداخت و گفت :

-بسیار خوب «دامی»بلندشو و توی سرسرا برو . وینس آن پتك رابمن بده و خود ت‌بیا و نور چراغ را روی دیوار بینداز تا من راه خودمان را از میان آن باز کنم . این دیوار را با گچ‌و توفال ساخته اند و خیلی آسان خراب می شود .

«دامی » مسلسل را بدست گرفت و به سرسرا رفت و موقعیکه سر جای خود ایستاد و شروع به تماشای خیابان کرد صدای اولین ضربه پتك توی سر او پیچید .

در این لحظه اضطراب و نگرانی «وینس» ناگهان برطرف شد .حالا که آنها وارد عمل شده بودند دیگروقتی برای مضطرب بودن نداشتند .

او امید زیادی به موفقیت خودشان داشت ودر دل میگفت :

- نقشه ما حتما عملی میشود، باید عملی بشود .

***

«جرالد هانا» کسی نبود که دربازی پوکر بدنبال «استریت» برود و اصلا با استریت وارد بازی شود وبپای دیگران وربجهد .

اما .خودش نفهمید آنشب چه شد که اینکار را کرد. موقعیکه پول را وسط میز گذاشت وتقاضای یك کارت کرد خودش در تعجب فرو رفته بودکه چرا طرز بازی کردنش عوض شده .

اتفاقا ورقی هم که گرفت هفت بود و باین ترتیب دستش «استریت» شد .

این بازی بطور معمول هرجمعه شب انجام میگرفت و محل آنهم همیشه خانه «بیل» بود زیرا وی دربین بازیکنان تنها کسی بود که هم ازدواج‌نکرده بود هم باخانواده خود زندگی نمیکرد وهم اینکه یك آپارتمان بزرك و خوب داشت .

«بیل» و «جرالد»و چندنفر دیگراز بازیکنان با هم همکار بودند ودریك شرکت کار میکردند . «دکتر هاری گلاین» نیز که پزشك شرکت بیمه بود معمولا در جلسات بازی آنها حضور داشت .

این یك بازی دوستانه بود نظیر بازیهائی که در هزاران شهر و قریه معمول است ویکعده مرد دورهم جمع‌میشوند نه‌برای‌آنکه واقعا قمار کنند . بلکه از آنجهت که هفته‌ای یکشب دور هم سرگرم باشند .

بهمین دلیل جرالد ودوستانش بازی خیلی سبکی میکردند که‌از ده سنت شروع میشد ، یکربع دلار بالا میرفت و بیش‌از دو مرتبه هم توپ‌زده نمیشد و این موضوع میرساند که آنها قمار باز نیستند و فقط برای سرگرمی و وقت‌گذراندن اینکار را میکنند زیرا درآمد آنها کفاف میداد که در صورتیکه بخواهند قمار کنند خیلی سنگین تراز اینها بازی نمایند .

این درآمد برحسب بازیکنان مختلف درسال بین شش تاده هزار دلار بودکه البته پس‌از کسر مالیات و غیره این مقدار حقوق برای آنها باقی میماند .

آنها در حین بازی معمولا چند گیلاس آبجو میخوردند وپول آنرا برنده هرهفته‌برای‌هفته‌بعدکنارمیگذاشتند.گاهگاهی‌هم «دکتر گلاین»یك پطروپسکی باخود میآورد وهرکس که مایل بود ازآن میخورد .

بازی در ساعت هشت شروع میشد واندکی بعد از نیمه شب خاتمه می‌یافت وهرگز کسی آنقدر باخت نداشت که‌ناراحت و عصبانی بشود.فقط بعضی اوقات «هرب پاتر» مست میشد واصرار میکرد که میزان شرط بندی را بالا ببرند ولی این موضوع هم قابل گذشت بود زیرا همه میدانستند که‌چون تازگی پسر کوچك هرب دواتر- بیماری فلج مرده وی ناراحت است و بهمین جهت به مشروب پناه میبرد .

آنها به طرز بازی یکدیگر نیز بخوبی وارد بودند . مثلا میدانستند که «پاگی ویلسون» اغلب اوقات بلوف میزند برعکس او «دکتر گلاین» خیلی محافظه کار است و تادست خوب نداشته باشد توی بازی نمیآید و وارد شرط بندیها نمیشود معذلك بازی آنها بطور کلی آرام و بی‌درد سر بود .

چند خبر کوتاه

● فردوس - ازطرف وزارت راه‌مبلغ یك میلیون ریال باداره راه فردوس اعتبار داده شد تا برای اسفالت‌خیابان پهلوی این شهرستان بمصرف‌برسد.

● سبزوار - در پاسگاه عوارض شهرداری سبزوار مامورین مبارزه با مواد مخدره اززنی بنام حورالعین‌مقدار دویست وسه‌کرم تریاك ، شیره و صوخته کشف‌وضبط نمودند حورالعین نیز دستگیر و بمقامات مربوط تحویل شد .

● کوچصفهان - کامیون شماره ۱۷۱۱۰ براننده‌گی غلامحسین هنگام عبور از کوچصفهان با کودکی بنام ابراهیم تصادف کرد و او را بسختی مجروح نمود .

مجروح به بیمارستان انتقال یافت ورانندە دستگیرشد .

● آبیك - یکراس اسب ویکراس قاطرمتعلق‌به‌آقای اردشیرکشتاسب‌پور یکی از اهالی آبیك شبانه بسرقت رفت .

جریان بژاندارمری محل اطلاع‌داده شد و هم‌اکنون برای دستگیری‌سارق یاسارقین فعالیت میشود .

● فردوس - یکدستگاه یخچال برقی‌جهت‌اداره‌فرهنك فردوس‌خریداری شد و طی‌مراسمی‌برئیس فرهنك‌تحویل گردید .

● صومعه‌سرا - اتومبیل جیپ‌شماره ۴۰۹۱ هنگامیکه از صومعه‌سرا بطرف رشت حرکت میکرد با کامیون‌تفکیش شماره ۶۰۲۸ تصادف نمود .

در این‌واقعه‌بهردو اتومبیل‌خساراتی وارد شد .

● سبزوار - بین دو دسته از اهالی قریه «افچنك» از توابع سبزوار بر سر استفاده از آسیاب موتوری قریه نزاعی در گرفت و کودك یکساله‌ای بقتل رسید .

زدو خورد بادخالت‌مامورین انتظامی خاتمه یافت و چهل ودو نفر ازمنازعین دستگیر شدند .

● فردوس - چند روز قبل عده‌ای از اهالی فردوس شیئی نورانی را که از شمال بطرف مشرق در حال حرکت بود در آسمان مشاهده کردند .

این شیئی استوانه‌ای شکل بود و هنوز مردم دربارهٔ آن گفتگو میکنند.

جشن ۲۸مرداد درشهرستانها

گزارشهائی که ظرف ۴۸ ساعت اخیر از خبرنگاران ما در شهرستانها رسیده حاکی است که امسال جشن قیام ملی ۲۸ مرداد با عظمت تر و پر شکوهتراز سالهای گذشته برگزار گردیده و قاطبهٔ طبقات اهالی شهرستان ها در این جشن شرکت نموده‌اند . از دو روز قبل مردم شهرستانهای کشور خود رابرای برگزاری جشن قیام ملی ۲۸ مرداد آماده کرده و با تزئین مغازه ها ودکاکین و چراغانی و آذین بندی سر در موسسات دولتی و ملی این روز فرخنده را باشکوه هرچه تمامتر جشن گرفته‌اند .

در مراکز استانهای کشور افراد ارتش از برابر تمثال شاهنشاه رژه رفته در سایر شهرستانها نیز اهالی با اجرای برنامه های منظمی در شادمانی این روز بزرك شرکت نموده‌اند .

در کلیه شهرستانها بمناسبت قیام ملی ۲۸ مرداد برای سلامتی ذات شاهانه مراسم دعا برگزار گردیده و عده‌زیادی از فقرا اطعام شده‌اند .

باین ترتیب اهالی شهرستانهای کشور جشن قیام ملی ۲۸مرداد را باشکوه و عظمت کم نظیری برگزار کرده‌اند .

دانشگاه پهلوی

حسب‌الامر ملوکانه دانشگاه بزرك شیراز بنام دانشگاه پهلوی نامیده میشود

لایحه تبدیل نام دانشگاه بزرك شیراز درمجلس مطرح‌میگردد

بطوریکه خبرنگار ما در شیراز گزارش میدهد حسب‌الامر ملوکانه دانشگاه بزرك شیراز بنام دانشگاه پهلوی نامیده خواهد شد .

آقای دکتر قریان رئیس دانشگاه شیراز در اینمورد اظهار داشت‌که‌درشرفیابی روز سه‌شنبه هفتهٔ گذشته بحضور ملوکانه گزارشی از طرف هیئت اعزامی دانشگاه پنسیلوانیا بحضور شاهنشاه تقدیم گردید.

در این شرفیابی آقای وزیر فرهنك نیز حضور داشت پس از عرض گزارش‌هیئت اعزامی دانشگاه پنسیلوانیا شاهنشاه بوزیر فرهنك‌دستور دادند دانشگاه بزرك شیراز که هیئت اعزامی دانشگاه پنسیلوانیا برای طرح ریزی و ایجاد آن آمده‌اند بنام دانشگاه پهلوی نامیده شود و لایحه قانونی آن در مجلس شورایملی مطرح گردد .

خبرنگار ما اضافه میکند این دانشگاه موردتوجه شاهنشاه است و با کلیهٔ وسایل کاملامجهز خواهدشد.

ماهی آدمخوار

ظرف یك‌روز در رودخانه بهمنشیر آبادان

جوانی رابلعید ودونفر رامجروح کرد

این‌کوسه ماهی خطرناك فعلا رودخانه‌بهمنشیررا قرق‌کرده‌است

مجروحین دربیمارستان شیروخورشیدستری هستند

آقای بدیع‌الزمان این کوسه‌ماهی را مدتی پیش دربهمنشیر شکار کرده است

از چندی قبل کوسه ماهی‌خطرناکی در رودخانه بهمنشیر آبادان پیدا شده که ظرف یکروز جوانی را بلعیده و دو نفر دیگر را بسختی مجروح کرده‌است خبر نگار ما در آبادان طی گزارش مشروحی جریان پیدا شدن این کوسه ماهی آدمخوار عجیب را چنین گزارش داده است« چند روز قبل ناگهان در سراسر شهرستان آبادان شایع شد که جوان شانزده ساله ای هنگام آب تنی در رودخانه بهمنشیر آبادان طعمه‌کوسه ماهی شده است پس از اطلاع از این جریان بلافاصله در محل واقعه حاضر شدم در ساحل بهمنشیرعده کثیری از اهالی آبادان حضورداشتند همه بادیدگانی متحیر و متعجب بنقطه ای که در آنجا کوسه ماهی جوان شانزده ساله را بکام خود فرو برده بود نگاه میکردند سطح آب در آن محل قرمز بود و عده ای میگفتند که آب از خون جوان‌مزبور سرخ رنگ شد «است هنوز ماجرای مرگ جوان ۱۶ ساله بر سر زبانها بود که بعداز ظهر همان روز جوان دیگری بنام محمد هنگام آب تنی در بهمنشیر مورد تهاجم کوسه‌ماهی خونخوار قرار گرفت و یك پایش قطع شد ولی با فداکاری مامورین نیروی دریائی از خطر مرگ نجات یافت و جهت معالجه به بیمارستان شیر و خورشید سرخ انتقال یافت ساعتی بعدنوبت‌به جاسم‌عبیداوی یکی از اهالی آبادان رسید که از دست گرمابرودخانه بهمنشیر پناه آورده بود جاسم هنوز داخل‌رودخانه نشده بود که کوسه ماهی در مقابلش سبز شد و بایك جهش ناگهانی اورا بداخل رودخانه کشانید ولی این جوان نیز بوسیله سر نشینان یکی از ناوچه های ناو گروه مستقل ژاندارمری آبادان از چنك کوسه ماهی نجات یافت و بساحل کشانیده شد و جهت معالجه به بیمارستان شیر و خورشید این شهرستان منتقل گردید و بااین پیش آمد و بستری شدن مجروحین از طرف مقامات انتظامی و مسئولین شرکت نفت اقدامات شدیدی برای شکار این کوسه ماهی آدمخوار شروع شد و اینك دو سه روز است که ناوچه های ناو گروه مستقل ژاندارمری آبادان بسر پرستی آقای سرگرد ثقفی سراسر شط بهمنشیر را تحت کنترل قرار داده‌اند ضمنا مقامات شرکت نفت آقای ابوالقاسم بدیع الزمان یکی از کارمندان شرکت را که متخصص شکار کوسه ماهی می باشد و در مرخصی بسر میبرد تلگرافی به آبادان احضار کردند تا برای شکار کوسه ماهی آدمخواری که در بهمنشیر پیدا شده است‌اقدام کند . خبر نگار ما در گزارش خود اضافه میکند در حال حاضر موضوع پیدا شدن کوسه ماهی مزبور وحشت شدیدی در بین ساکنین ساحل بهمنشیر تولید کرده است و این روز ها هیچکس جرات ندارد که در این رودخانه آب تنی کند .

پارک اصفهان ساخته میشود

درساحل زیبای رودخانه زاینده رود

استاندار اصفهان اولین‌کلنك ساختمان پارك را بزمین‌زد

خبرنگار ما دراصفهان گزارش میدهد قبل از ظهر روز پنجشنبه گذشته تیمسار فرزانگان استاندار اصفهان طی‌مراسمی‌اولین کلنك ساختمان پارك شهر این شهرستان را در ساحل زاینده رود بزمین زد .

در این مراسم تیمسار پیروزان‌فرمانده مرکز تویخانه ، فرماندار، شهردار ،روسای دوایر دولتی و جمعی از معاریف و محترمین شهر حضور داشتند .

ابتدا آقای مهندس ملکی شهردار اصفهان گزارشی از اقدامات شهرداری ووضع زمین پارك شهررا باستحضار رسانید و از آقای استاندار تقاضا نمود که‌اولین کلنك ساختمان پارك شهر را بزمین بزنند .

آقای استاندار نیز ضمن ایراد نطق مشروحی‌درباره فوائد ایجاد گردشگاه های عمومی در شهر کارگری اصفهان اولین کلنك ساختمان پارك را بنام شاهنشاه بزمین زد .

زمین پارك شهر اصفهان ۸ هزار متر مربع مساحت دارد و ارزش آن بالغ بر سی میلیون ریال می‌باشد .

افتتاح شد

خبرنگار ما در کاشمر مینویسد چند روز قبل مرکز سازمان نیروی مقاومت ملی کاشمر طی مراسمی با حضور آقایان معصومی فرماندار و دکتر تفضلی نماینده بیستمین دوره قانون گذاری مجلس شورای ملی و جمعی از محترمین ومعاریف این شهرستان افتتاح شد .

در این مراسم آقای سرهنك فرهنك فرمانده سازمان نیروی مقاومت ملی کاشمر در باره هدف این سازمان سخنرانی کرد .

استاندار کرمان در رفسنجان

برای تامین احتیاجات شهر وعده مساعدت داد

خبرنگار ما از رفسنجان اطلاع میدهد پریروز آقای اقبال‌استاندار کرمان باتفاق عده ای از همراهان برای رسیدگی بوضع عمومی شهرستان رفسنجان باین شهر وارد شدند و از طرف آقایان فرماندار ، روسای دوائر دولتی وجمعی از محترمین و معاریف شهر مورد استقبال قرار گرفتند در مراسم استقبال‌نیازمندیهای رفسنجان باستحضار رسید و آقای استاندار برای‌تامین کلیه احتیاجات شهر وعده مساعدت داد آقای استاندار پس از مدتی توقف باتفاق آقای مهندس خسروی رئیس اداره کشاورزی استان از لابراتور مجهز اداره کشاورزی این شهرستان بازدید کرد وسپس برای صرف‌ناهارعازم‌دهکده ییلاقی (ده ظهیر) گردید .

سینمای خوی سوخت

اتومبیلهای آتش‌نشانی رضائیه وقتی رسیدندکه اثری ازسینما باقی نمانده‌بود

خبرنگار ما در خوی طی گزارشی اطلاع میدهد بعدازظهرپریروزسینمای‌جدید التاسیس‌ومنحصر بفرد شهرستان خوی‌آتش گرفت و بعلت عدم وسائل آتش‌نشانی بکلی سوخت باشروع این حریق ، از طرف فرمانداری از رضائیه تقاضای کمك شدولی اتومبیلهای آتش نشانی رضائیه هنگامی بخوی آمدند که آتش با کمك سربازان پادگان و مامورین شهرداری این شهرستان خاموش شده بود .

در این حریق فقط چند نفر مجروح گردیدند ولی از میزان خسارات وارده هنوز اطلاعی در دست نیست خبرنگار ما در گزارش خود اضافه میکند این دومین آتش سوزی بزرگی است که ظرف دو ماهه اخیر در شهرستان خوی روییداده است ولی متاسفانه هنوز هم شهرداری این شهر بخود نیامده و لااقل یکدستگاه اتومبیل آتش نشانی تهیه‌نکرده‌است .

بعلت عدم وسائل آتش‌نشانی شهرداری

ارتباط تلفنی چهارشهر افتتاح شد

خبرنگار ما در کرمان اطلاع میدهد چند روز قبل ارتباط تلفنی بین شهر های کرمان و سیرجان و بم و جیرفت طی مراسمی برقرارشد وباین ترتیب ناراحتی اهالی این مناطق از لحاظ ارتباط تلفنی بر طرف گردید .

آقای فرجور رئیس اداره پست و تلگراف کرمان در این باره اظهار داشت: ایجاد ارتباط تلفنی بین شهرهای مزبور بدستور آقای‌مهندس‌اشراقی وزیرپست وتلگراف وتلفن انجام گرفت واین‌امر موجب خشنودی عموم ساکنین این شهرها گردیده است .

دراتوبوسی‌که ازکرمانشاه عازم همدان بود

بجای مواد مخدره اشیاء عتیقه کشف کردند

گفته میشود اشیاء مزبور مربوط به دوهزار سال قبل است

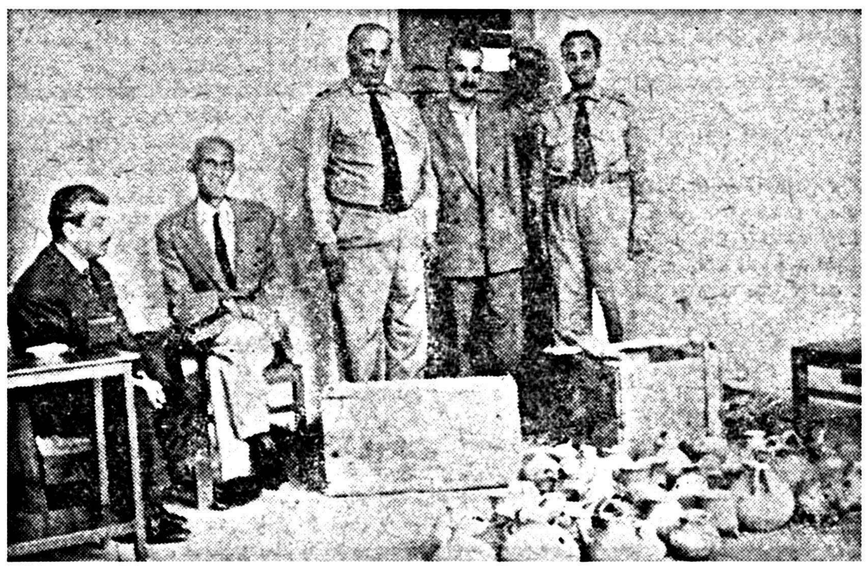

خبرنگار ما در همدان اطلاع میدهد چند روز قبل مامورین ژاندارمری وسازمان مبارزه با مواد مخدرهٔ همدان اتوبوس شماره ۳۰۸ برانندگی رضا قلی‌دشتی را که از کرمانشاه عازم همدان بود در نزدیکی شهر مورد بازرسی قرار دادند .

درنتیجهٔ بازرسی کامل اتوبوس‌واثاثیه‌مسافرین دو صندوق محتوی مقدار زیادی اشیاء عتیقه متعلق به شخصی بنام «پاپایف» کشف شد .

اشیاء مزبور که تعدادی ظروف سفالین و چند مجسمه حیوانات مربوط بدو هزار سال قبل بود پس از انتقال بهمدان طی صورتمجلسی تحویل نماینده فرهنك این شهرستان گردید .

در عکس بالا اشیاء عتیقه در محل ژاندارمری همدان دیده میشود .

ساختمان کمرك فرونشست

خطریکه‌گمرك بندرپهلوی را تهدید میکند

شش‌ماه‌است اسکله‌های گمرك‌ساخته‌نشده‌است

سالها قبل اسکله های گمرك بندر پهلوی بر اثر جریان سیل منهدم گردید و پس از مکاتبات فراوان بالاخره در اوائل فروردین ماه سال جاری ساختمان این‌اسکله ها بمناقصه داده شد ، شرکت‌برنده مناقصه ازپانزدهم فروردین شروع بساختمان اسکله ها نمود و درهمین هنگام بود که آقای مهندس‌خسرو هدایت قائم مقام نخست وزیر در سازمان برنامه ازشروع عملیات ساختمان اسکله های گمرك‌بندر- پهلوی بازدید کرد ، هم اکنون در حدود شش ماه از این بازدید می- گذرد و باور میکنید اگر بگوئیم عملیات ساختمان اسکله ها از نصف همان قطعه آهنی که روز بازدید آقای مهندس هدایت از اسکله ، نصب گردیده تجاوز نکرده و با همان هنگام کار ساختمان اسکله ها متوقف شده است ؟

پریروز ناگهان قسمت غربی ساختمانهای گمرك بندر پهلوی فرو نشست واداره گمرك استان گیلان این خطر را بمقامات مربوطه گزارش نمود ، چنانچه بازهم‌عملیات‌ساختمان اسکله ها متوقف بماند با شروع بارانهای پائیزی وجریان سیل ممکن است خطرات جبران ناپذیری جهت گمرك و اسکله ها و انبارهای آن ایجاد گردد . یکی از افراد شرکت پیمانکار برنده مناقصه ساختمان اسکله های گمرك‌بندر - پهلوی میگفت علت توقف کار ساختمان اسکله‌های‌گمرك‌نپرداختن اعتبار لازم از طرف سازمان برنامه میباشد بهر حال چنانچه ساختمان اسکله های گمرك ایجاد نشود در آینده علاوه بر ایجاد خطرات‌دیگر وجب صرف هزینه های فراوانی هم‌خواهد شد گزارش بالا را خبرنگار ما در بندر پهلوی اطلاع داده است .

از هامبورك به‌پسرش دستور داد :

(فیض‌آباد) را بشیروخورشید واگذارکن

بنابگزارش خبرنگار ما در اراك چند روز قبل‌آقای رضا شکرائی یکی از مالکین اراك که اخیرا برای معالجه بیماری خود به «هامبورك» عزیمت کرده بود به آقای جعفر شکرائی فرزندش تلگرافی دستور داد که‌ششدانك قریه فیض‌آباد اراك را که ملك شخصی وی می‌باشد به جمعیت شیر و خورشید سرخ این شهرستان واگذار نماید .

آقای جعفر شکرائی نیز کلیه ششدانك فیض آباد را طی مراسمی در محضر رسمی شماره پنج اراك به شیر و خورشید سرخ‌واگذار نمود تا ازآن برای ایجاد ساختمان های عام‌المنفعه استفاده شود .

بازرسی ادارات

خبرنگار ما در آستارا گزارش میدهد دو روزقبل آقایان معتمدی و سروش بازرسان اعزامی اداره بازرسی کل کشور برای رسیدگی به وضع ادارات دولتی آستارا باین شهر وارد شدند .

در حال حاضر بازرسان مزبور مشغول رسیدگی بوضع اداره‌ثبت اسناد این شهرستان میباشند .

باغی سوخت

پریروز باغ بزرگی واقع در (حاجی آباد) کرج بعلت نامعلومی دچار حریق گردید .

این حریق بر اثر مساعی آقای رضوی بخشدار حومه کرج و فعالیت مامورین شهرداری این شهرستان‌خاموش شد و از سرایت آتش بسایر نقاط جلو گیری‌بعمل آمد .

ظرف مدت کوتاهی دراسفراین

۱۵ دبستان تاسیس شده‌است

بر اثر مساعی آقای حیدر علی آدمی نماینده فرهنك اسفراین‌اخیرا پیشرفتهای قابل توجهی در امور فرهنگی این‌شهرستان حاصل شده‌است ظرف مدت کوتاهی بیش از ۱۵ دبستان درقراء اطراف‌تاسیس‌گردیده ودر داخل شهر نیز دبیرستان مجهزی ایجاد شده است .ضمنا قراراست که‌برای سال تحصیلی جدید در قرائی که استعداد واستحقاق دارند آموزشگاههای جدیدی تاسیس گردد و در این باره اقداماتی نیز در جریان است این خبر را خبرنگار ما در گرمه جاجرم اطلاع داده است.

جیپ واژگون شد و زنی جان سپرد

طبق گزارش خبرنگار ما در بستان آباد دو روز قبل اتومبیل جیپ ارتشی شماره ۱۰۳۹ برانندگی آقای سرهنك نهائی که ازسرعین‌اردبیل عازم تبریز بود بر اثر سرعت زیاد در یك کیلومتری بستان آباد واژگون شد و در این واقعه بانو فاطمه صفری مادر همسر آقای سرهنك نهائی براثر شدت جراحات وارده جان سپرد . جریان‌باطلاع‌مامورین‌ژاندارمری رسید و جریان تحت تعقیب قرار گرفت .

از ایازی

بمریوان بیشتر توجه کنید

خبرنگار سنندج

شدت گرما و مضیقه آب در «مریوان» اهالی اینمنطقه مرزی را ستوه آورده و تقاضا های مردم مریوان برای لوله‌کشی آب این شهر تاکنون بجائی نرسیده است .

هم اکنون مضیقه آب در مریوان بحدی رسیده که واقعا ادامه زندگی‌را برای اهالی مشکل کرده است آب آشامیدنی اهالی از یك رشته قنات کم آب‌تامین میشود وچون آب این قنات تکافوی مصرف چندین هزار نفر سکنهٔ مریوان رانمیکند باینجهت تاچار با دخالت مامورین پادگان مریوان آب قنات بین اهالی توزیع میگردد هر روز از ساعت چهار صبح‌تانیمه شب مردم مریوان سطل بدست درکنار مظهر آب قنات بصف میایستند و گاهی تعداد افرادی که بانتظار برداشتن‌آب صف کشیده اند بی اغراق بپانصد نفر میرسد و باینترتیب اهالی‌بنوبت آب مصرفی یکشبانه روز خودرا که مقدار معینی برای هرخانواده است برمیدارند .

قرار داد لوله‌کشی آب شهر مریوان سال گذشته بامضا رسیده و قراربود درپایان مرداد ماه سال جاری «امروز» تحویل شهرداری شود ولی هنوز از طرف شرکت پیمانکار مربوطه برای شروع لوله کشی‌شهر اقدامی نشده است . علاوه بر مضیقه آب ،شهر مریوان هنوز هم برق ندارد وشبها مردم آن در تاریکی،مطلق بسر میبرند .

شهر مرزی مریوان استعداد آنرا دارد که بیشتر مورد توجه قرار گیرد و نیازمندی مردم آن از لحاظ حوائج عمومی بر طرف گردد ودر حال حاضر آب و برق این شهر دو مسئله اساسی است که‌مردم‌امیدوارند برای تامین آن زودتر اقدام گردد .

عصر دیروز تعداد رای دهندگان افزایش یافت

نخست‌وزیر با رونوشت شناسنامه رای داد

تعداد زیادی از شناسنامه‌های رای دهندگان را باطل کرده‌اند

عصر دیروز چون آخرین فرصت اخذ آراء در تهران بود عدهٔ بیشتری پای صندوق های رای رفتند و تعداد رای دهندگان نسبتا زیاد تربود .

رای نخست‌وزیر

ساعت چهار و چهل و پنج دقیقه بعد از ظهر روز گذشته آقای دکتر اقبال نخست‌وزیربهمراهی آقای‌پیرزاد کاندیدای حزب ملیون از تهران در محل دبیرستان سد کرج حاضرشده و رای خود را بصندوق انداخت.

آقای گودرزی تبریزی رئیس حوزه به آقای نخست‌وزیر خوش‌آمد گفت و افراد حزب ملیون نسبت به آقای نخست‌وزیر ابراز احساسات کردند.

آقای دکتر اقبال بجای شناسنامه یك رونوشت شناسنامه ارائه دادو پس از آنکه اسم وی د ردفتر انتخابات ثبت شد رای خود را به صندوق انداخت .

شناسنامه های باطل

یکی از کاندیدا های حزب‌ملیون بخبرنگار ما گفت پیکی از شعب اخذ رای بجای مهر انتخابات مهر باطل شد داده شده بود و آنها هم تعداد زیادی از شناسنامه های‌رای دهندگان را با آن‌باطل کرده‌اند !

استعفاء بازرس انتخاباتی

دیشب آقای علی اکبر محب‌بازرس انجمن مرکزی انتخابات در حوزه‌فرعی ۱۴ (دبستان سعدی - خیابان چراغ برق) از سمت خود استعفاکردوانجمن مرکزی آقای شاهرخ را بجای ایشان تعیین کرد و دیروز نامبرده در حوزه فرعی ۱۴انجام وظیفه کرده‌است.

در این حوزه تا آخر وقت دیروز ۸۵۰ رای اخذ شده‌بود .

قوس صعودی آراء

در دقایق آخر اخذ رای تعدادآراء ماخوذه بطور محسوس افزایش یافته بود در حوزه دبستان حافظ که تاظهر دیروز ۲۷۱ رای اخذ شده بود در بعد از ظهر دیروز ۱۲۰ رای اخذ گردیده‌بود .

در حوزه دبستان مروی که درمدت دو روز و نیم گذشته ۴۶۵ رای اخذ شده بود در بعداز ظهر دیروز ۳۸۵ رای گرفته بودند در حوزه دبستان بهبهانی ۱۰۳۱ رای گرفته بود .

وضع حوزه‌ها

بعدازظهر دیروز یکباره وضع تمام حوزه های شمالغرب و جنوب غرب تهران تغییر کردوتعداد رای‌دهندگان بیشتر شد .

اعضاء انجمن های نظارت حوزه ها بسرعت کار خود را انجام میدادندتا کسی رای نداده باقی نماند .

انبار کالا

تا پایان وقت دیروز در انبار کالا ۲۰۱۹ رای به صندوق ریخته شد کار گران کارخانجات راه آهن بعد از ظهر دیروز در این محل رای ریختند دراین حوزه بعد از ظهر جنجالی شده بود

دبستان مزینی

دراین دبستان تا ساعت هفت بعد از ظهر دیروز ۱۶۲۰ رای اخذ گردید قسمت اعظم رای دهندگان این حوزه کارگران و رفتگران شهرداری بودند . از ساکنین‌خیابان شاهپور کسی باین حوزه مراجعه نکرد .

دبستان امیر صحی

آمار رای دهندگان این‌دبستان درساعت هفت بعد از ظهر ۷۳۶ نفر بود وچون دیگر کسی مراجعه نکرد اعضای انجمن جلسه را تعطیل و هر یك بدنبال کار خود رفتند .

کشتارگاه

فعالیت حوزه کشتار گاه بعداز ظهرتشدید شدو عده‌ای ازکارگران وکشتار کنندگان دراین حوزه‌رای دادند جمعا ۲۱۶۳ رای در حوزه کشتار گاه اخذ گردید

قازی آباد

تعرفه های این حوزه بعد از ظهر تمام شد و در حدود۲۶۱۳ رای به صندوق این انجمن ریخته بودند افرادی که به این انجمن مراجعه کردند به حوزه های دیگرراهنمائی شدند .

دبستان بهرامی

بعداز ظهر دیروز عده زیادی به این دبستان مراجعه کردند و تاپایان وقت ۲۱۲۳ رای در صندوق ریخته شد

هنرستان راه آهن

دراین حوزه تا عصر دیروز در حدود ۲۰۰۰ رای اخذ گردید و کارگران‌راه‌آهن وسایرکارخانجات دراین محل رای دادند

دبیرستان پیرایش

این دبیرستان بعد از ظهردیروز نیز مانند صبح خلوت بود وفقط گروهی از کارگران برای رای دادن باین حوزه آمدند جمع کل آراء صندوق این حوزه بر ۹۱۴ رای بالغ گردید .

دبستان‌پرورش

این دبستان تا آخر وقت جمعا ۲۵۱۸ رای اخذ کردو سپس‌صندوق را با تشریفات خاصی بمسجد سپهسالار بردند

مسجد حاجی حسن

دراین مسجد بعداز ظهر دیروز اعضای حزب مردم وملیون رای دادند این عده ابتدا با هم گفتگوو پی سر حرف آمدند ولی کاربنزاع ودعوا نکشید و هریك از دستجات کار خودرا صورت داده و رفتند.

توافق !

در حوزه‌دبستان‌صدیق اسفندیاری یکی از رای دهندگان که نمی‌دانست به چه کسی رای بدهد مثل اینکه میخواست ، بارای خود شوخی کند باعضای انجمن نظار این حوزه گفت شما هرکه را بگوئید من بآنها رای میدهم فقط افسر نگهبان را خود من چون باو علاقه دارم در لیست نمایندگان می نویسم ! بقیه را شما تعیین کنید ، در این هنگام بین‌دو نفر از اعضای انجمن بر سرنوشتن چهارده نماینده‌دیگر برای‌این شخص اختلاف افتاد . یکی میگفت کاندیدا های حزب مردم را بنویس دیگری اصرار داشت که تمام کاندیدا های از حزب ملیون باشند .

بالاخره با هم کنار آمدند و قرار شد ۵ نفر از حزب مردم بنویسند و۶ نفر از حزب ملیون یکنفر هم از منفردین .

باین ترتیب رفع اختلاف شد و آن رای دهنده هم با قیافه ای‌راضی را ی‌خودرا بصندوق انداخت و رفت !

وضع برگشت

در شرق تهران تا صبح امروز در تمام حوزه های رای دهنده خبری نبود یکباره کامیون ها و اتوبوس های شرکت واحد عده زیادی را پشت سر هم پیاده میکردند .

دبستان همایون

در حوزه دبستان همایون که تا صبح امروز کلیه آراء به ۸۰۰ نمی رسید عصر یکباره به ۱۵۰۰ رای رسید، آقای میر اسماعیلی رئیس این حوزه (۶۱) میگفت بیشترکسانی که‌در این حوزه رای دادند فرهنگیان رانندگان ، بلیط فروشان و کمك رانندگان - کار گران کوره پزخانه وکارخانجات وافراد صنف بخ‌بودند

دبستان گلزار اصفهانی

در حوزه دبستان گلزار اصفهانی واقع در خیابان آبشار شهباز صبح امروز مانند روز های قبل هر یك ربع ساعت چند نفری برای رای دادن مراجعه میکردند . و تعداد آراء به ۲۶۰ رای رسید . بود اما در بعد از ظهر چند اتوبوس شرکت واحد و کامیونی ۱۶۰ نفر رایکباره به این حوزه آوردند تا اینکه تا ساعت ۷ مجموع آراء ماخوذه بدو برابر رسید .

ضمنا آقای باقر زاده از کاندیدا های منفردین امروز باین حوزه‌آمد ورای خودرا بصندوق انداخت .

دبستان بوعلی

در حوزه دبستان بوعلی نیز که‌تا صبح امروز تعداد آراء به ۵۰۰ رای نمیرسید . تا ظهر به ۹۴۰ رای وتا ساعت ۷ امشب به ۱۱۰۰ رای‌رسید. اتوبوسهای شرکت واحد پشت سر هم رانندگان و عده‌ای از ساکنین دولاب ودروازه غار را باین حوزه می‌آوردند دربین‌رای‌دهندگان طرفداران آقای دکتر امینی نیز دیده میشدند که آراء خود را بصندوق میریختند .

دبستان آفرین

در این حوزه که پرت ترین حوزه های تهران می‌باشد در حدود صدنفر بپای صندوق آمدند .

پنج‌جوان

امروز صبح ۵ جوان خوش لباس برای دادن رای به حوزه دبستان‌آفرین مراجعه کردند که بیکی از کاندیدا که نسبتی با آنان داشت رای بدهند. انجمن این حوزه که برای اولین بار در این مدت اخذ آراء بچنین جوانان تر‌تمیزی برخورد کرده بودند خوشحال شدند . اما وقتی که اولین نفر رای خودرا بصندوق‌انداخت ومامور روی شناسنامه اورا مهرزد فریادجوان بلند شد که چرا شناسنامه مرا کثیف کردید .

من این شناسنامه را پس ازچندین ماه دوندگی بدست آوردم آنقدر پدرم باشناسنامه من قندو شکر و چای گرفته بود که حتی نام من نیزخوانده نمیشد .حالا شما هم‌شناسنامه تازه‌مرا کثیف کردید !

چهار جوان دیگر که اوضاع را چنین دیدند از دادن رای خودداری کردند و از حوزه خارج شدند .

سلمانی

در پرورشگاه یتیمان جعفری مردم دسته دسته برای دادن آراء خود در صف طویلی ایستاده بودند

در میان آنها یك مرد سلمانی دوره گرد نیز دیده می شد که پس‌از دادن رای خود سرو صورت چند نفر از رای دهندگان را همانجا اصلاح کرد تا نوبت به آنها رسید ورای خودرا بدرون صندوق ریختند .

باشناسنامه پدر

در دبیرستان فرخی جوان ۱۵ ساله‌ای با شناسنامه پدرش به پای صندوق رای آمد ولی چون سن او پانزده بیشتر نبود اعضای انجمن از دادن رای او خود داری کردند او می گفت چون پدرم کار دارد مرا فرستاده که بجای او رای بدهم .

اشتباه لپی

در دبیرستان پهلوی پیر مردی که ساعت هادر انتظار نوبت در صف عریض و طویل رای دهندگان ایستاده بود به پای صندوق رفت ورای خودرا بدرون صندوق انداخت دوقتی از اتاق رای بیرون آمدمتوجه شد که بجای رای دعای خودرا که برای نزله از دعا نویس گرفته بود بدرون صندوق رای انداخته است دوباره باز گشت نمودو می خواست رای خودرا به صندوق اندازد ولی اعضای انجمن موافقت نکردند .

به خودش رای داد

در دبستان مجلسی شخصی ایستاده بود ونام خودرا در روی یك کاغذ نوشته برای دهندگان میداد تا به صندوق بیاندازند ولی رای دهندگان آن را پاره می کردند او می گفت اگر من به مجلس‌بروم وضع کلیه روز مزد های وزارتخانه هارا روشن می کنم وآنرا تثبیت خواهم کرد و بعد شروع کرد برای مردم نطق کردن که ماموربن از کار ا وجلو گیری کردند بعد در حالی که او بسختی عصبانی شده بود پائین آمد و به خودش رای داد و آنجا را ترك گفت .

دیوانه

در دبستان دلشاد مرد دیوانه‌ای درصف رای دهندگان ایستاده بود و دائما صلوات می فرستاد و می‌گفت من آمده ام به پسرم رای بدهم این مرد بکلی نزدیك بود نظم صف را بهم بزند که ماموربن از این کار او جلو گیری نموده با نهایت ادب اورا به خارج از حوزه راهنمائی کردند . او می گفت حالا که نگذاشتید رای خودرا بدهم من در آن دنیا درسر پل صراط گریبانتان را خواهم گرفت .

در حوض افتاد

در دبستان صبا بار فروشان‌رای میدادند ودر آنجا جنجال عجیبی برپا شده بود و صدا به صدا نمی رسید در این موقع یك زن چادری بدرون حوزه آمد و سراغ محمدآقا شوهرش را می گرفت و می گفت بچه‌ام بدرون حوض آب افتاده ودر حال اغماء است وباید هرچه زودتر اورا به بیمارستان برسانیم بالاخره آنمرد موفق نشد رای خودرا بدرون صندوق بیاندازد و برای بردن کودك خود به بیمارستان آنجارا ترك گفت

درخشش بسازمان‌برنامه جواب میدهد

اداره محترم روزنامه اطلاعات .

خواهشمند است پاسخ زیر را در جواب نامه سازمان برنامه که در صفحه ۲۳ نامه گرامی اطلاعات شماره ۱۰۲۸۵ پنجشنبه ۲۷ مرداد ماه ۳۹ چاپ شده است امر بدرج فرمائید .

۱- روی سخن اینجانب بدولت بود نه سازمان برنامه اما سازمان برنامه این مطلب را بخود گرفته و در صدد جوابگوئی برآمده .

۲- باز هم تاکید میکنم که درراه پهلوی بخرمشهر بیش از ۱۲۰کیلو- متر اسفالت نشده است که ۴۰کیلو متر آن بین ملایر و همدان که به وسیله شرکت امان ویتنی امریکائی نظارت شده خراب شده است که آنرا کنده اند اگر غیر از اینست سازمان برنامه ضمن اعلام مبلغ هزینه ایکه تاکنون بین پهلوی و خرمشهر برای راهسازی مصرف شده است تعیین کند چند کیلو متر راه اسفالت شده تمام تحویل گردیده و در کجا واقع است تابرای اثبات آنچه‌گفته‌ام نماینده اطلاعات بانماینده باشگاه مهرگان برای بازدید محلی عزیمت نمایند . راجع براه کرمانشاه تبریز بهتر است سازمان برنامه سکوت کند زیرا در تکمیل راه بین سقز وسنندج مرتکب جرم شده است و کاربکه وزارت راه بمبلغ یازده‌میلیون تومان در سال ۱۳۳۵ بمقاطعه داده بود سازمان برنامه قرار داد را اجرا نکرد و همانکار را به سه مقاطعه کار دیگر بمبلغ بیش از ۵۰ میلیون‌تومان واگذار نمود .

متاسفانه دیگر گفته های سازمان برنامه برای مردم حجت نیست زیرا آقای وزیر مشاور و قائم مقام نخست وزیر در سازمان برنامه در جواب سئوال آقای عمیدی نوری در جلسه ۱۶ اسفند ۱۳۳۵ از پشت تریبون مجلس شورایملی چنین اظهارنمودند.

«درآخر سال ۳۶ما هزار کیلو متر راه ساخته شده‌جان مولم رامیتوانیم تحویل بگیریم»

اکنون پس از گذشت سه سال‌و نیم از آن تاریخ نه تنها جان مولم بلکه شرکتهای اتکو - امان ویتنی- کامپاکس وسائونی جمعاتوانسته‌اند نصف این مقدار یعنی پانصدکیلو- متر راه بسازند .

۳-راجع به پاداش صد هزار تومانی بنده عرض نکرده ام که‌در سال ۳۸بوده در اینجا سازمان‌برنامه مغالطه کرده است . سازمان‌برنامه صریحا جواب دهد که آیامدیر عامل سابق سازمان‌بیکی‌ازمهندسین عالی رتبه مبلغ صد هزار تومان پاداش نداده است؟ اگر تکذیب کند من ضمن معرفی پاداش‌گیرنده موضوع را ثابت خواهم کرد .

۴- راجع به اتوموبیلهای سواری خوبست‌سازمان برنامه صورت‌جمع اتومبیلهای سواری خود و موسسات وابسته خارجی وایرانی را منتشر نماید تا معلوم شودواقعاچنددستگاه اتومبیل از اعتبار سازمان برنامه خریداری شده است .

۵-رقم چهار هزار خروار طلا افسانه نیست زیرا در آمد ایران‌از نفت در مدت۶۹ ماه یعنی از هفتم آبان ۳۶تا هفتم مرداد ۳۹ بشرح زیر بوده است :

۱۹۵۴	۳٫۵۳۶ میلیون لیره
۱۹۵۵	۳۱٫۵۲۰ میلیون لیره
۱۹۵۶	۵۴٫۲۳۳ میلیون لیره
۱۹۵۷	۶۶٫۴۰۰ میلیون لیره
۱۹۵۸	۸۸٫۲۵۰ میلیون لیره
۱۹۵۹	۹۲٫۰۰۰ میلیون‌لیره
هفت‌ماه اول سال ۱۹۶۰ بمبنای درآمد سال ۱۹۵۹	۶۱٫۳۳۳ میلیون لیره
جمع کل	۴۰۷٫۳۷۲ میلیون لیره

(چهار صد و هفت میلیون و سیصد و هفتاد ودو هزار لیره)برابر با ۸۵٫۵۴۸٫۱۲۰۰۰ ریال -یعنی بیش از هفت میلیارد و نیم تومان .

قیمت یکمثقال طلا ۱۸ عیار در بازار آزاد ۳۲ تومان است باین حساب با مبلغ هفت میلیارد، وپانصد وپنجاه و چهار میلیون و هشتصد ودوازده هزار تومان میتوان چهار هزار و صد و هفتاد خروارو پانزده من وشانزده سیر طلای ۱۸ عیار خریداری کرد . پس ملاحظه فرمودید که چهار هزار خروارطلا افسانه نیست بلکه افسانه وجود سازمان برنامه است که‌طبق گزارش نخست وزیر از سال ۲۳ ببعد بیش از هشت میلیارد تومان ولخرجی کرده است .

۶-درباره مبارزه با مالاریا - اینکار درسال ۱۳۲۸ شروع شده‌و ضمن برنامه هفت ساله اول قسمت عمده آن انجام گرفته است‌وافتخار آن نصیب سازمان برنامه فعلی نمیشود .

۷-راجع به‌ماشینهای کشاورزی لازم است جواب دهم که درکشوری که فقط‌در پایتختش ۵۷ هزار اتومبیل سواری موجود است‌با همه اقدامات سازمان برنامه که برخ مردم میکشند تعداد تراکتور های کشاورزی در تمام کشور از حدود ۴ هزار دستگاه تجاوز نمیکند واین رقم نسبت به کشور های مشابه بقدری ناچیز است که بهتر بود سازمان برنامه اصولا این موضوع را عنوان نمیکرد .

۸-راجع بقدمهای بلندی که سازمان برنامه مدعی است‌برداشته است همان بهتر است که چیزی گفته نشود .

۹-معلوم نشد که‌سازمان برنامه درباره سایر مطالبی که بنده اظهار کرده ام مثل قرار داد مطالعه بنادر وصرف بیش از پانصد میلیون‌تومان بعنوان مطالعه عمرانی درخوزستان وحقوق مهندسین مشاور بیگانه و مطالبی دیگرچرا بسکوت برگزار کرد ؟البته سکوت سازمان‌برنامه دلیل بر تصدیق این‌سازمان بحیف ومیل بیت المال در مواردیکه ذکر شده میباشد .

باتقدیم احترامات
محمد درخشش
۲۷ مرداد ماه ۱۳۳۹

غلطک راه‌سازی
والیس اند استیونسن انگلیسی
۱۰-۸ ۱۲-۱۰ تن موجود در تهران
شرکت سهامی راه‌موتور : خیابان سعدی -شماره ۷۳۲ - تلفن ۳۹۲۳۵
نمایشگاه وتعمیرگاه : خیابان شوشن - تلفن ۵۳۶۰۳
آ- ۲۰۱۰۰

جشن دربنگاه برق

بنگاه برق تهران بمناسبت روز۲۸ مرداد مجلس جشنی در محل کارخانه ترتیب داده بود که از مدعوین بچای وشیرینی پذیرائی کردند تیمسار سرتیپ آجودانی درباره اهمیت و ارزش تاریخی روز ۲۸ مرداد صحبت کرد .

آگهی شهرداری تهران

چون افراد صنف قصاب در مدت دو ماه مقرره حق تقدم مذکور در آئین نامه برای تسلیم ضمانت واخذ پروانه اقدامی ننموده‌اند علیهذا هرکس که مایل بافتتاح دکان قصابی باشد میتواند باداره کل خواربار و اصناف شهرداری مراجعه و با سپردن ضمانت و تعهدات لازمه‌پروانه قصابی تحصیل نماید . بدیهی است بمحض اخذ پروانه، حق کشتار در کشتار گاه بصاحب پروانه تخصیص واز کشتار دکاکین مجاور آن جلوگیری خواهد شد .

۱-۴ آ-۱۸۳۷۶ شهردار تهران

۱-۳ آ-۲۰۱۲۸

پنجه سیاه دشمن شماره یك در خدمت بشر
!!
پنجه سیاه
شاه پسند از این ماجرا پرده برمیدارد
ناگویا
آ- ۲۰۱۹۴

ARIANA AFGHAN AIRLINES
کابل - فرانکفورت
باهواپیمای دث - ۶ب
DC-6B
ازراه قندهار - تهران - دمشق - بیروت - آنکارا - پراگ
این بگانه خط هوائی است که‌با فغانستان رفت‌وآمد نموده وتسهیلات فریبنده‌ای فراهم میکند
هواپیمای مجهز بدستگاه رادار که پرفراز جو پرواز میکند
با سرویس درجه یك وسرویس جهانگردی
پرواز یکسره بدون تعویض هواپیما
فرانکفورت - کابل - فرانکفورت
کوتاهترین مدت مسافرت بین اروپا وافغانستان
نماینده کل
بزنس سنگه ساوهنی
خیابان سعدی تلفن ۲۰۲۴۲۷
دآریانا افغان هوائی شرکت
هواپیماهای آریانا با راه‌های وسیع وبزرگ برای حمل بار

شرکت هواپیمائی‌ایران بانهایت مسرت باطلاع‌میرساند نظر باستقبال روزافزون و برای رفاه مسافرین محترم مشهد و تبریز
یك پرواز اضافی در روز های شنبه هرهفته برقرار گردیده است
برنامه پرواز ازتهران به مشهد در روزهای شنبه ـ یکشنبه ـ سه‌شنبه ـ پنجشنبه ساعت ۷٫۳۰صبح‌میباشد
وبرنامه پرواز از تهران به‌تبریز روزهای شنبه ـ یکشنبه ـ سه‌شنبه ـ پنجشنبه ساعت ۲بعدازظهراست
لطفا برای کسب اطلاعات بیشتر وتهیه‌جا به‌آژانسهای دلخواه خود یادفتر فروش هواپیمائی ایران واقع درمیدان فردوسی ویا به‌تلفونهای شماره ۴۶۵۳۲ ـ ۴۴۳۳۳ ـ ۴۳۶۷۳ مراجعه فرمائید .
۱ـ۳ آ ـ ۲۰۱۲۶ **شرکت‌هواپیمائی‌ایران**

قبول داوطلب برای آموزشگاه بهیاری
انجمن ملی ایرانی حمایت کودکان عده‌ای دوشیزه داوطلب‌برای سال تحصیلی جاری باشرایط زیر می‌پذیرد :
۱ـسن کمتر از ۱۶ سال و زائد بر۲۵سال نباشد .
۲ـ صحت کامل جسمانی ودارابودن استعداد.
۳ـگواهی حسن اخلاق از آموزشگاهی که در آن مشغول تحصیل بوده .
۴ـداشتن گواهی نامه ۳ساله متوسطه .
واجدین شرایط میتوانند بادردست داشتن مدارك لازم بانضمام ۳ برگ رونوشت مصدق شناسنامه و ۶قطعه عکس همه روزه‌تاروز۱۰٫۶٫۳۹ از صبح تاظهر برای ثبت نام بدفتر آموزشگاه بهیاری واقع درخیابان پهلوی بالای نهرکرج مقابل پمپ بنزین کوچه غفاری‌مراجعه نمایند.
عده لازم ازبین داوطلبین بطور مسابقه انتخاب و پس ازتعهدلازم‌به آموزشگاه پذیرفته خواهد شد .
آموزشگاه شبانه روزی بوده و کلیه هزینه مربوطه از قبیل‌منزل، خوراك . تحصیل و پول جیبرا انجمن عهده‌دارخواهدبود .
آ ـ ۱۹۲۵۸ ۱ـ۵ مدیر عامل ـ دکتردفتری

آگهی واگذاری سهم الشرکه وخروج احمد از شرکاء و دخول شریك جدید وانتخاب مدیران وتعیین دارندگان حق امضاء در شرکت مهندسی و ساختمانی بریتانیائی ماوراء بحار در ایران با مسئولیت محدود که باسرمایه یك میلیون ریال بشماره ۵۸۰۴ به ثبت رسیده است .
طبق نامه شماره ۱۱۸۶ر۱ مورخه ۲۸ر۴ر۳۹ شرکت مهندسی و ساختمانی بریتانیائی ماوراء بحار در ایران با مسئولیت محدود بپیوست صورت جلسه مجمع عمومی فوق‌العاده مورخه ۱۹ر۲ر۳۹ تغییرات زیر در شرکت بعمل آمده است .
۱ـ آقای لزی فردریك ویلیامز کلیه سهم الشرکه خودرا بموجب سند رسمی شماره ۴۲۹۲۱ ـ ۴۲۷۳۱ مورخه ۹ر۱۲ر۳۸ به آقای روبرت برنسن واگذار واز شرکت خارج گردید ودیگر حق هیچگونه سمت حقوقی در شرکت ندارد .
۲ـ آقایان ادوارد ژوزف ولف وسیمون ادوارد انتونی کیمینز و برنارد سالیوان و اورنك دانا بسمت مدیران شرکت برای مدت دوسال انتخاب گردیدند و برابر صورت جلسه هیئت مدیره مورخه ۱۹ر۲ر۳۹ وباستناد ماده ۱۱ اساسنامه شرکت به آقای براین هربرت ساندرزاختیار دادند که باتفاق هریك از مدیران شرکت یا باتفاق هر کسی که برای اقدام دارای اجازه واختیار باشد چکها و پیش نویس ها وقرار داد ها و موافقتنامه ها و اسناد رسمی شرکت‌را امضاء نماید برای مکاتبات معمولی امضاء هر یك از مدیران با امضاء آقای براین هربرت ساندرز کافی و معتبر خواهد بود . همچنین به آقای براین ژرژ تامپسون و آقای داودیونا بطور علیحده بهریك اختیار دادند که باتفاق هریك ازمدیران یا باتفاق آقای براین هربرت ساندرز چکها و پیش نویس هاو قرار داد ها وموافقت نامه هاو سایر اسناد رسمی شرکت را امضاء نماید امضاء مشترك آقای براین ژرژ تامپسون و آقای داود یونا کافی نبوده وهرگونه سندی بدو امضاء مزبور معتبر نخواهد بود .
رئیس‌اداره ثبت‌شرکتها و علائم تجارتی واختراعات . مهدی نراقی
آ ـ ۱۷۶۸۷

قابل توجه وزیر محترم کشور
اینجانبان ساکنان کوی نو و کوی شیش کوچه احمدیه بخش ۲ اصفهان سالها از ابتدا ترین اصلاحات شهری محروم و پس‌از آنکه در شکایات متوالی اهالی محل وزارت کشور بعداز بیست و پنجسال دستور توسعه و ترمیم کوچه مزبور را به شهرداری اصفهان صادر نمود بعلت تشبث واعمال نفوذ یکی از ساکنین کوچه احمدیه که مختصری ازخانه اودر معرض خرابی قرار گرفته توسعه کوچه مزبور بعهده تعویق افتاده وکماکان سلامتی پنجاه هزار نفر اهالی درمعرض خطر قرار گرفته لذا استدعا داریم مقرر فرمایند به شهرداری اصفهان اکیدا دستور داده شود قبل‌از رسیدن فصل زمستان توسعه و ترمیم کوچه فوق شروع و بدین طریق موجبات رفاه و آسایش اهالی را فراهم فرمایند .
عتیقه چیان ـ مهدی جهان نوشی ـ احمد رستمیان ـ حاج مشرف ـ اکبر خرسندی ـ دکتر محمد محبی ـ محمد محسن مظاهری ـ محمد موسوی ـ دکتر اصغر محیی ـ سید محمد نوربخش ـ علی‌طالب زاده ـ هدایت‌اله حکیمی ـ تقی شفیعی وچندین امضاء دیگر آ ـ ۲۰۱۱۶

از کلیه کار کنان بیمارستان پارس خصوصا از جناب آقای دکتر پرویز طالقانی که در امر زایمان فرزندم نهایت عنایت وکاردانی رامبذول داشته اند صمیمانه تشکر می نمایم . آ ـ ۱۷۷۰۱ معصومه شادمند

بدین وسیله از آقای دکتر پرویز آبیدری که‌در معالجه دندانهای همسر اینجانب بانو ملوك کلالی استادی ومهارت خودشانرا نشان داده وبااین که قلب همسرم ضعیف است کوچکترین ناراحتی احساس‌نکرده تشکر می نمایم آ ـ ۲۰۱۶۸ اسماعیل کرجانی

آگهی تاسیس شرکت سهامی پنبه
بمنظور تصفیه پنبه شرکتی بنام شرکت سهامی پنبه بامرمایه دو میلیون ریال وجه که طبق اظهار بیست در صد آن نقدا پرداخت گردیده که‌در نزد هیئت مدیره می باشد و بقیه تعهدی است منقسم به دویست سهم ده هزار ریالی بانام که بین چهارنفر بالسویه می باشد در تاریخ اول تیر ماه ۱۳۳۹ بمدت نامحدود در بندر گز تشکیل گردید ودر تاریخ دهم مرداد ماه ۳۹ در دفتر ثبت شرکت های داخلی ثبت بندرگز بشماره ۲۷ به ثبت رسیده است و آقایان حاج محمد علین کرامتی و حاج علی فخرائی ومحمد رضا فرخنده و عبدالرزاق لیوانی هیئت مدیره شرکت می باشند که هرچهار نفر آقایان نامبردگان در کلیه اوراق وچکها و سفته هاو پیمان هاو بروات و بالجمله در تمام اوراق واسناد که برای شرکت ایجاد مالی می نماید متفقا بامهر شرکت حق امضاء دارند ودر صورت غیبت هریك از چهار نفر آقایان مقیه مانده حاضر متفقا با مهر شرکت حق‌امضاء دارند و آقای حاج علی فخرائی برای مدت یك سال به عنوان بازرس شرکت انتخاب گردیده است .
آ ـ ۲۰۱۶۴ رئیس ثبت بندر گز و بندر شاه ـ نعمت‌اله اعظمی

بتاریخ ۲۴ر۵ر۱۳۳۹

آگهی انجمن نظارت انتخابات دوره ۲۰ مجلس شورایملی ارامنه مرکزی و شمال موافق قانون اساسی و برحسب فرمان مبارك اعلیحضرت همایون شاهنشاهی

واعلامیه‌وزارت کشورودعوت فرمانداری‌تهران‌بعموم اهالی آگهی‌میشود که‌انجمن‌نظارت‌انتخابات برای‌نمایندگان‌دوره بیستم‌قانونگذاری منعقدشده کسانی که موافق قانون۲۸ شوال ۱۳۲۹ قمری که در دوازدهم شهریور ماه و پنجم و دوازدهم مهر ماه خورشیدی ۱۳۰۴ و دهم مهر ماه ۱۳۱۳ و ۲۷ مرداد ماه ۱۳۲۲ اصلاح شده خود رادارای‌حق انتخاب می‌دانند از روز یکشنبه ۳۰ مرداد تاپایان روز چهار شنبه دوم‌شهریور ماه ۳۹ از ساعت ۸ صبح تا ساعت ۱۳ و از ساعت ۵ تاساعت ۸½ بعداز ظهر میتوانند بانجمن نظارت به ترتیب واقع‌درکلیسای ارامنه دبستان‌ارامنه وحدیه ـ دبستان ساماکیان ـحشمتیه کلیسای ارامنه رفته تعرفه‌انتخاب بگیرند و رای خودرا قبل‌از ورود بانجمن روی کاغذ سفید بی‌نشان نوشته وحاضر داشته باشند که بانجمن تسلیم نمایند « عده نماینده که باید انتخاب نمایند (یك‌نفر) است . »

شرایط انتخاب کنندگان و انتخاب شوندگان بموجب ماده۹ و۱۰ و۱۱ و۱۲و۱۳ قانون انتخابات وبرطبق ماده‌اول‌قانون محدودیت‌وزیران‌و معاونین و رئیسان کلیه دوائر دوره‌اتی مورخ ۲۲ تیرماه ۱۳۰۶ و اخطار های لازم قانونی بموجب ماده ۷ و۸ و ۲۲ و ۲۵ و ۲۷ و ۳۳ و ۴۴ و۴۶ قانون انتخابات بقرار ذیل است :

ماده ۹ ـ انتخاب‌کنندگان باید دارای شرایط ذیل باشند

۱ـ تبعه ایران باشند ۲ـ لااقل بیست‌سال داشته باشند ۳ـ درحوزه انتخابیه متوطن یا لااقل از شش ماه‌قبل از موقع انتخاب در آنجاساکن باشند .

ماده ۱۰ ـ کسانیکه از حق انتخاب‌کردن محرومند

۱ـ نسوان ۲ـ کسانیکه خارج از رشد و آنهائیکه در تحت‌قیمومیت شرعی هستند ۳ـ تبعه خارجه ۴ اشخاصیکه خروجشان ازدین حنیف اسلام در حضور یکی از حکام شرع جامع الشرایط به ثبوت رسیده باشد ۵ـ اشخاصیکه کمتر از بیست سال دارند ۶ـورشکستگان بتقصیر۷ـمتکدیان‌و اشخاصیکه بوسائل بیشرفانه‌تحصیل معاش مینمایند ۸ـ مرتکبین قتل و سرقت و سایر مقصرینی که مستوجب حدود قانونی اسلامی شده‌اند ۹ ـ مقصرین سیاسی که بر ضداساس حکومت ملی و استقلال کشور قیام و اقدام کرده‌اند .

ماده ۱۱ ـ کسانیکه بواسطه شغل و مقام خود ازحق انتخاب کردن محرومند

۱ـ اهل نظام بری و بحری باستثنای صاحب منصبان افتخاری ۲ـصاحب منصبان و اجزاء امنیه و نظمیه در محل خدمت .
کسانیکه تعرفه انتخاب میگیرند در موقع نوشتن رای بایداشخاصی را انتخاب کنند که دارای شرایط مندرج در ماده ۱۲باشند .

ماده ۱۲ ـ انتخاب‌شوندگان باید دارای صفات ذیل باشند

۱ـ متدین بدین حضرت محمدابن عبدالله صلی‌الله علیه واله‌باشند مگراهل‌دیانت ازنمایندگان‌ملل متنوعه‌مسیحی وزرتشتی‌و کلیمی۲ـ تبعه ایران باشند ۳ـ خط و سواد فارسی باندازه کافی داشته باشند ۴ـ در محل انتخاب معروف باشند ۵ـ سن ایشان کمتر از ۳۰ و زیاده از هفتاد سال نباشد ۶ـ معروف بامانت و درستکاری‌باشند.

ماده ۱۳ ـ اشخاصیکه از انتخاب‌شدن محرومند

۱ـ شاهزادگان بلافصل(ابناء و اخوان و اعمام پادشاه) ۲ـنسوان ۳ـ تبعه خارجه ۴ـ مستخدمین امنیه و نظمیه و اهل نظام بری‌وبحری باستثنای صاحبمنصبان افتخاری ۵ـ حکام کل و جزء و معاونین ایشان در قلمرو ماموریت خود ۶ـ مامورین مالیه در قلمرو ماموریت خود ۷ـ کلیه روسای محاکم و مدعی العموم و وکلای‌عمومی در حوزه ماموریت خود اعم از ولایت یا ایالت ۸ـ کلیه روساء دوایر دولتی از انتخاب شدن به عضویت مجلس شورای ملی در حوزه ماموریت خود محروم خواهند بود و همچنین وزیران و معاونین موقع انتخاب از تمام مملکت .
تبصره ـ سایر مستخدمین دولتی قابل انتخاب هستند بشرط اینکه پس از انتخاب برای مدت نمایندگی از شغل خود استعفادهند .
۹ـ ورشکستگان بتقصیر ۱۰ـ مرتکبین قتل و سرقت وسایر مقصرینی که مستوجب حدود قانونی اسلامی شده‌اند ۱۱ـ متجاهرین‌بفسق و اشخاصیکه فساد عقیده دینی و خروجشان از دین حنیف اسلام درنزدیکی ازحکام شرع جامع الشرایط ثابت‌ویا بشیاع‌رسیده‌باشد ۱۲ـ مقصرین سیاسی که بر ضد اساس حکومت ملی‌و استقلال مملکت قیام و اقدام کرده‌اند .

اخطارهای لازم قانونی

ماده ۷ هریك از انتخاب کنندگان زیاده بر یکمرتبه حق رای‌دادن ندارند مگر در صورتیکه تجدید انتخاب لازم شود ماده۸ـ انتخاب کنندگان مجبور نیستند نماینده خود را از ساکنین محل خود انتخاب کنند ماده ۲۲ـ اشخاصیکه شرایط انتخاب کردن را دارا هستند اگر در ظرف مدتی که انجمن نظارت بجهت گرفتن تعرفه معین‌نموده‌است تعرفه نگیرند در آن انتخابات.حق ایشان ساقط است .
ماده ۲۵ـ دادن رای باید مخفی باشد و باین جهت رای دهندگان‌قبل از ورود بمجلس انتخاب اسم یك یا چند نفر منتخبین خود را مطابق عده که اعلان شده است روی کاغذ سفیدبی نشان باید نوشته وپیچیده وبا خود داشته باشند ماده ۲۷ ـ انتخاب کنندگان پس ازگرفتن تعرفه بلافاصله بدون اینکه از انجمن خارج شوند ورقه رای‌خود را درحضور نظار در جعبه رای انداخته تعرفه خود را بمنشی انجمن میدهند که باطل نموده و بصاحب آن مسترد دارد ماده ۳۳ـاز اوراق رای آنچه سفید یا لایقرء باشد یا آنکه صحیحا معرفی‌انتخاب شده را نکند یا امضای انتخاب کننده را داشته باشد یا بیش از یك ورق باشد محسوب نخواهد شد ولی عینا ضمیمه صورتمجلس‌میشود ماده ۴۴ـ انتخاباتی که مبنی بر تهدید یا تطمیع بوده باشداز درجه اعتبار ساقط است وتهدید کننده از سه ماه الی یکسال محبوس میشود و برای یك الی دو دوره انتخابیه ازحق انتخاب محروم‌خواهد بود ماده ۴۶ ورود در محوطه انتخابات با داشتن اسلحه اکیدا ممنوع است .

ماده واحده : انجمنهای نظارت درموقع‌دادن تعرفه و اخذ رای مکلفند ورقه شناسنامه رای دهنده را نیز ملاحظه و شماره آنرا در دفاتر ثبت و شناسنامه را بمهر انجمن برسانند .

بعموم اشخاصیکه دارای شرایط بالا میباشند سفارش و تذکر داده میشودکه از شرکت درانتخابات و گرفتن‌تعرفه و دادن رای مسامحه وغفلت ننمایند .

آ ـ ۲۰۱۹۰ **محل امضاء اعضاء انجمن نظارت**

تبریکات

درود بمردم شرافتمند و غیور شهرستان ساری
که باانتخاب جناب آقای فضل اله کاسمی که یکی از شخصیت های پاکدامن ووطن پرست و خدمتگذار شاهنشاه و میهن عزیز می باشند بنمایندگی بیستمین دوره قانونگذاری از شهرستان ساری بمردم غیور و شاهپرست ساری تبریك عرض نموده موفقیت ایشان را دراجرای منویات شاهنشاه معظم ومیهن عزیز از خداوند متعال خواستاریم .
از طرف کارکنان کتابفروشی و چاپخانه دانش ـ حسین دانش

جناب آقای قلی خان امیر لك
با نهایت افتخار موفقیت شمارا درامر انتخابات دوره بیستم مجلس شورای ملی به آن جناب و به خصوص به آقای غلامرضا امیر لك تبریك می گوئیم
آ ـ ۲۰۱۵۸ **هوشنك رحیمی ـ جمشید واقف ـ بهروز رحیمی**

جناب آقای اسداله موسوی دوست محترم
انتخاب آن جناب را به نمایندگی مجلس شورای ملی به جناب آقای دکتر اقبال و اهالی شرافتمند و شاه دوست ماکو تبریك عرض نموده و موفقیت شما را از خداوند بزرك خواهانم .
آ ـ ۲۰۱۶۲ **همدان ـ دکتر آفتاندیلیان**

انتخاب و موفقیت جناب آقای قلی خان امیر لك نماینده دوره بیستم مجلس شورای ملی را صمیمانه تبریك عرض می نمائیم .
آ ـ ۲۰۱۵۶ **خوی ستار نقیبی ـ عبدالحسین مرتضوی**

جناب آقای دکتر محسن سیاح استاد گرامی ودانشمند
انتخاب آن استاد معظم رابه نمایندگی مجلس شورای ملی‌صمیمانه تبریك عرض وامیدوار است منشاء خدمات گرانبهائی برای جامعه‌دندان پزشکی باشید . آ ـ ۱۷۶۹۳ **خوی ـ دکتر منوچهر نجفی**

جناب آقای اسداله علم دبیر کل محترم حزب مردم
انتخاب سرکار سرهنك حبیب اله ملك زاده آملی را که‌یکی از شخصیت های بارز واز خانواده های محترم شهرستان آمل می باشند به نمایندگی دوره بیستم قانون گذاری تبریك عرض می نمایم .
مسئول سازمان جوانان حزب مردم شهرستان آمل . محمد علی درزی لاریجانی آ ـ ۲۰۱۴۶

دوست ارجمند جناب آقای مهندس عبدالعلی دهستانی
صمیمانه ترین تبریکات خودرا بمناسبت انتخاب مجدد جنابعالی به نمایندگی مجلس شورای ملی تقدیم توفیق آن جناب را درخدمات اجتماعی ومیهن عزیز آرزومندم . **مهندس محمود رضائی**

دوست محترم جناب آقای حسین میر عماد
انتخاب جنابعالی را به نمایندگی دوره بیستم مجلس شورای ملی صمیمانه تبریك عرض نموده موفقیت آنجناب را در خدمت بمیهن عزیز خواهانم . **مهندس محمد رضائی**

جناب آقای محسن فریور
انتخاب آن جناب را به نمایندگی دوره بیستم مجلس شورای ملی صمیمانه تبریك می گوییم آ ـ ۱۷۶۹۵ **مهندس محمد رضا مرئی**

جناب آقای یوسف خان صوفی
انتخاب جنابعالی را به نمایندگی مجلس شورای ملی صمیمانه تبریك عرض می نماید . آ ـ ۱۷۶۹۱ **غنی زریابی**

حسن انتخاب دوره بیستم قانونگذاری مجلس شورای ملی جناب آقای سید محمد باقر نبری از اردستان بتمام همشهری های عزیزاردستانی وبالخصوص جناب آقای سید محمد باقر نبری تبریك عرض می کنیم امضاء کنندگان ذیل . اردستانی مقیم تهران .علی اکبر سالك اردستانی علی سالك ـ آقاگل یزدان پرست ـ امراله یزدان پرست ـ عبدالحسین مصدق ـ یداله معمار اردستانی ـ علی اکبر مصدق ـ رضاابراهیم ـ محمد خدامی ـ قدرت سعادت و صد ها امضاء دیگر . آ ـ ۱۷۶۸۳

جناب آقای ملکشاه ظفر بختیار
انتخاب جنابعالی را به نمایندگی بیستمین دوره قانون گذاری تبریك عرض‌توفیق شمارا درراه مهین عزیز خواستارم ادیب خوانساری ۱۷۶۷۳

جناب آقای هوشنك صمصام
انتخاب جنابعالی را به نمایندگی بیستین دوره مجلس شورای ملی تبریك عرض موفقیت آنجناب را در راه خدمت به شاهنشاه معظم ومیهن عزیز خواستارم . آ ـ ۱۷۶۷۳ ادیب خوانساری

جناب آقای ابدال بختیار
انتخاب جنابعالی به نمایندگی بیستمین دوره مجلس شورای ملی تبریك عرض موفقیت شمارا خواهانم . ادیب خوانساری

جناب آقای دکتر ضیائی استاد محترم دانشگاه
خوشوقتیم که بدین وسیله نمایندگی جنابعالی را برای مجلس شورای ملی تبریك گوئیم .
آ ـ ۱۷۶۶۵ **فیلادلفیا دکترفقیهی ـ دکتر توحیدی**

جناب آقای حسین یوسفی
اکنون که مردم همدان باانتخاب آنجناب‌بسمت‌نمایندگی‌بیستمین دوره مجلس شورایملی مراتب وطن‌پرستی خودرابااثبات رسانیده اند لازم میدانم تبریکات خود را بحضور شما و عموم هم شهریان عزیز تقدیم داشته موفقیت آن حضرت را در انجام خدمت بخلق از خداوند مسئلت بنمایم .
آ ـ ۲۰۱۳۲ **آبادان مهندس رضا اعتماد ـ مهندس محمدسماوکی**

جناب آقای دکتر سامیراد ریاست محترم دانشگاه مشهد
بانهایت مسرت انتخاب جنابعالی رابه نمایندگی محترم مجلس شورای ملی تبریك میگوئیم .
آ ـ ۱۷۶۵ **از فیلادلفیا دکتر توحیدی ـ دکترفقیهی**

جناب آقای فضل‌الله کاسمی
انتخاب آنجناب رابنمایندگی مجلس شورایملی بجامع تحصیل کرده وروشنفکر کشور تبریك میگوئیم .
آ ـ ۱۷۶۷۵ **احمد شکرانه ـ حسن خسرو**

جناب آقای فضل‌الله کاسمی
امضاء کنندگان زیر بنمایندگی‌از طرف ساکنین قریه نارمك انتخاب آنجناب را بنمایندگی مجلس شورایملی تبریك میگوئیم .
جلال جعفریان ـ علی جعفریان ـ جواد آخوندان ـ مهدی‌آخوندان ـ جلال‌آخوندان آ ـ ۱۷۶۷۵

جناب آقای فضل‌الله کاسمی
کارمندان دادسرای تهران انتخاب آنجناب را بنمایندگی‌بیستمین دوره مجلس شورای ملی باهالی محترم ساری تبریك میگویند .
فتح‌الله هاشمی ـ محمد علی شهبازی ـ محمود رفیعی ـ علیزاده ـ تجلی ـ تقوی ـ زنجانی ـ عباس تهرانی ـ سامعی ـ قنبرزاده ـ جهانگرد ـ موسوی ـ منصوری ـ علاء زاده ـ مهاجر ـ محمد علی تهرانی ـ ماهرو ـ محمد تقی فلاحی ـ عباس اولیاء ـ پورضرابی ـ فرزین ـ محمد حسین محمدی ـ حسین گودرزی ـ حسن محمودی ـ سجادی ـ اسعدی ـ حسن سلوکی ـ مرتضی سلطانی ـ خسرو پوربیات ـ نصرالله ابریشمی ـ پرویز غیاثی آذر ـ حاجی محمد شریف ـ تقی آهنگر ـ مهدی‌امری ـ غلامعلی سیف نوری ـ جمشید معماری ـ حسن عیوضخانی ـ منصور انصاری ـ محمود کلانتری ـ معدلت ـ جعفر طاهری ـ حبیب الله معینی ـ علی اکبر جلالی ـ علی حسن سعادت ـ حسن افخمی ـ عبدالعظیم کنی ـ منوچهر کمالی ـ فقیه ـ ابوالفتح عطاری ـ غلامرضا فراهانی ـ یعقوب صفیخانی ـ سید محمد تهامی ـ جبریل ویسی ـ محمد دولتی ـ حسن ارشادی ـ علی اصغر مهینی آ ـ ۱۷۶۷۵

نیازمندیها و آگهی‌های کوچک

استخدام میشود

آگهی استخدام

دوشیزه یابانوئی که حداقل تحصیلاتش دیپلم کامل باشد وکاملا بماشین نویسی انگلیسی نیزآشنائی داشته باشد برای بعد از ظهرها مورد نیاز است از اشخاصی که‌کاملا آشنا به ماشین نویسی نیستندتقاضا میشود از مراجعه خودداری فرمایند حق تقدم با آنانی خواهد بود که خواندن ونوشتن زبان انگلیسی شان قوی‌تر باشد .

داوطلبین بین ساعات ۸الی۱۳ و ۱۶٫۳۰ الی ۱۹٫۳۰ به تلفن شماره ۵۰۰۹۲مراجعه نمایند .

آ-۱۹۱۱۶ ۱-۳

آگهی استخدام

شرکت سهامی نساجی پارس‌تهران به‌چند نفر فارغ‌التحصیل هنرستان رنگرزی و هنرستان صنعتی رشته برق که بخوبی بزبان انگلیسی ویا آلمانی آشنائی وسابقه کار نیزداشته باشند برای کار درکارخانه نساجی واقع در شهرستان سمنان احتیاج دارد داوطلبین پیشنهادات خودرا با ذکر سوابق کار به شماره۱۴۰۵ارسال نمایند .

آ-۱۷۲۵۱ ۱-۱۰

یك راننده که دارای گواهینامه پایه دوم همگانی و وضع مرتب و ضامن معتبر و برك خاتمه خدمت نظام وظیفه باشد استخدام میشود به کارخانجات صنایع شیشه ایران نازی آباد خیابان سیلو تلفن۲۸۷۷۲ مراجعه نمایند .

آ-۱۹۷۴۰ ۱-۲

آگهی استخدام

شرکت سهامی هواپیمائی ایران عده ای دوشیزه ایرانی که‌دارای گواهینامه دوره دوم متوسطه بوده و به زبان انگلیسی نیز آشنائی کامل داشته باشند جهت تکمیل کادر مهمانداران خود استخدام مینماید داوطلبان میتوانند به کارگزینی شرکت واقع در خیابان سعدی کوچه بانك مراجعه نمایند .

آ-۱۹۸۷۲ ۱-۳

کانون جهانگردی ایران

اشخاص زیر را استخدام مینماید ۱- کمك حسابدار ۲- بایگان‌مطلع ۳- تحویلدار با تضمین یکصدوپنجاه هزار ریال ۴- تحصیلدار با تضمین دویست هزار ریال

داوطلبان هریك از سه شغل اولیه باید به یکی از زبان های فرانسه یا انگلیسی آشنائی داشته و برك معافیت نظام وظیفه را داشته باشند اوقات مراجعه از ساعت ۸ تا ۱۲

آ- ۱۹۹۲۴ ۱-۲

آگهی استخدام

برای خدمت‌دربیمارستان شیرو خورشیدسرخ رفسنجان یك‌نفرپزشك جراح استخدام میشود .

بعدازظهرها ازساعت ۵تا۹ عصر بکارگزینی جمعیت مرکزی واقع در خیابان ارك مراجعه نمائید .

آ-۲۰۱۰۶ ۱-۳

یك موسسه امریکائی

احتیاج باستخدام یك بانو یا دوشیزه که‌اطلاعات کافی دردفترداری وآشنائی کافی بزبانهای فارسی و انگلیسی ونیز ماشین نویسی داردلطفا تقاضای خودراکتبا بزبان انگلیسی وباخط خود به ریاست حسابداری موسسه مذکور بشماره صندوق پستی ۸۵۰ تهران ارسال ونشانی کامل یا شماره تلفن خودرابرای تعیین وقت معین نمایند .

آ-۱۷۶۵۹ ۱-۲

دوشیزه یابانوئی

که‌به‌ماشین نویسی فارسی‌مسلط وبامور بایگانی آشنائی کامل‌داشته باشدبرای‌تمام روزجهت یك شرکت خارجی باحقوق مکفی استخدام میشود کسانیکه آشنائی کامل بزبان انگلیسی داشته‌باشند حق تقدم دارند لطفا به تلفن‌های شماره ۶۶۱۳۸ویا ۶۴۰۷۰ مراجعه شود .

آ-۱۷۶۶۷ ۱-۳

به چند دوشیزه یابانو

جهت فروشندگی سیار محصولی در منازل تهران و شهرستانها نیازمندیم تلفن ۶۲۴۹۸

آ-۱۷۷۱۱

آگهی استخدام

شرکت سهامی کنستروکسیون به یکنفر ماشین نویس دوشیزه یابانو که آشنائی بماشین نویسی لاتین و فارسی داشته و بزبان انگلیسی نیز آشنا باشد نیازمند است داوطلبان به دفتر شرکت واقع در خیابان کپنهاك کاشی ۱۲۱ مراجعه نمایند.

آ-۱۷۶۰۷ ۱-۲

فروش اتومبیل

پول ومال خود را برایگان از دست ندهید هرنوع اتومبیل دارید خریدارو فروشنده آن میباشیم اتولوکس میدان فردوسی تلفن ۴۴۶۰۵

آ-۱۷۳۴۱ ۱

مژده

بدارندگان کامیونهای دیزل ماز

قطعات یدکی نوو مستعمل موجود است به تلفن ۲۶۶۶۵مراجعه فرمائید

آ-۱۷۳۷۷ ۱-۵ ۱

فولکس استیشن مدل ۱۹۶۰

دولوکس که در حدود سه‌هزار کیلو متر کار کرده و برای کودکستانها وموسسات هواپیمائی وکار خانجات مورد استفاده است برای فروش به قیمت ارزان پیشنهاد میشود بتلفن ۳۴۳۰۷ اطلاع دهید .

آ - ۱۷۶۶۱

اتومبیل شورلت ۵۴

ترانزیتی که اخیرا شماره شده کاملا بی عیب با پنج حلقه لاستیك کار نکرده، بفروش میرسد به تلفن ۴۸۸۱۶ و تلفن ۴۱۳۹۱ مراجعه فرمائید

آ - ۱۷۶۷۳

جویای کار

جوانی تحصیلکرده و مجرد

دارای گواهی نامه رانندگی ودفترچه خاتمه خدمت جویای کار است لطفا به تلفن ۵۲۴۰۶ مراجعه فرمائید.

آ - ۱۷۶۲۷

مهندس آلمانی

باآشنائی به زبانهای فارسی - انگلیسی حاضر است برای کار های زیر نظارت ساختمان - راه سازی- پل سازی- لوله کشی باتجربه کافی درامور فوق برای‌تمام وقت استخدام شود

به شماره ۱۴۶۰ اطلاعات مراجعه شود.

آ-۱۷۶۹۷

آموزشگاههای علمی

تدریس انگلیسی فارسی تلفن ۴۹۶۵۹

آ-۱۷۵۰۷

آموزشگاههای فنی

کانون ماشین نویسی

جلال

ماشین نویسی فارسی و لاتین را با کاملترین ماشین تحریر دنیاروبال در مدت کوتاهی فرا گرفته و پس از اخذ دیپلم بامعرفی ما استخدام شوید کلاسها صبح و عصر دایر است

خیابان شهناز

ایستگاه رسومات

نقشه‌برداری

دوره جدید کلاس نقشه برداری بااستفاده ازکاملترین‌وسائل وعملیات صحرائی زیر نظر مهندسین‌دانشمند از روز ۱۲ شهریور تشکیل میشود استخدام شما پس از پایان دوره کلاس قطعی است .

کاخ دانش

نادری - نرسیده بچهار راه اسلامبول

آگهی احضار

قدرت‌الله صادقی‌پری فرزند غیب‌الله بانو بتول حسینی دختر حمزه ساکن علیشاه عوض شهریار داد خواستی بخواسته طلاق بمستند رو نوشت عقد نامه واستعلامیه محلی بدادگاه شهرستان کرج تقدیم و بشماره ۱۰۵ - ۳۹ ثبت و برای روز چهار شنبه ۲۰ر۷ر۳۹ ساعت ۱۰ صبح وتعیین‌وقت گردیده لذاطبق تقاضای خواهان مراتب سه نوبت متوالی در روزنامه رسمی کشور شاهنشاهی و روزنامه آگهی میشود که در روز و ساعت مقرره در دادگاه شهرستان کرج حاضر در صورت عدم حضور دردادگاه اقدام لازم بعمل خواهد آورد و من بعد چنانچه ابلاغی لازم شود فقط یکنوبت در یك روزنامه در ج‌و مدت آن ده روز خواهد بود.

بجای مدیر دفتر دادگاه شهرستان کرج - نقیبی

آ-۱۷۶۳۹ ۱ - ۲

اجاره داده میشود

باجاره‌واگذارمیشود

قطعه زمینی بمساحت تقریبی چهار هزار متر محصور که مقداری ساختمان در آن احداث شده‌در خیابان کرج (آیزنهاور)در حدودمقابل‌پپسی کولا با برق و تلفن جهت کار های صنعتی و یا کافه های تابستانی و غیره‌واگذار میشود . شریك معتبر که واجد شرایط باشد پذیرفته میگرددوبرای اطلاع بیشتر به تلفن ۴۵۶۸۹ مکالمه شود .

آ-۱۷۷۱۵

مستاجرین محترم مستغلات

۱۰۰۰ منزل و آپارتمان خالی را بدون دریافت کمیسیون یا حق‌ویزیت اجاره میدهیم‌لالەزار کاشی۴۰۷ تلفن ۳۹۹۵۳ و۳۹۰۹۳

آ-۱۳۵۱۷ ۱-۳۰

اطاق اجاره برای

دفاتر تجارتی

مقابل درب اندرون ناصر خسرو عمده فروشی سپهر یا تلفن ۳۸۸۵۹

آ-۱۹۶۱۲ ۱-۴

اجاره برای موسسات بیمارستانها دبیرستان و غیره

باغیست بمساحت ۱۵۰۰ مترفعلا دارای ۱۵اطاق برق آب تلفن مابین خیابان شاه و حشمت‌الدوله به بازرگانی مرکزی پارس خیابان‌حشمت الدوله چهارراه گلشن تلفن۶۷۱۷۷ مراجعه فرمائید .

آ-۱۷۴۳۷ ۱-۲

به‌اجاره واگذار میشود

یکباب منزل واقع در شمال شهر دو طبقه شش اطاق دو هال بزرك آشپزخانه انبار زیر زمین حمام‌حیاط ماشین رو دوبر لوله کشی آب‌برق تلفن بدون واسطه قرارماهی یکهزار ودویست تومان (۱۲۰۰۰ ریال)مقطوع طالبین تلفن ۵۷۹۹۵ مکالمه‌بفرمایند.

آ-۱۷۳۸۱ ۱-۳

یك‌ویلای مدرن دارای

۱۲۰۰ متر فضای گلکاری شش اطاق -سرسرا حمام گاراژ - گلخانه اطاق مستخدم -برق‌سه‌فاز -تلفن-آب اختصاصی واستخر شنا واقع درجاده شمیران روبروی بی‌سیم باجاره داده میشود طالبین باتلفن شماره ۴۷۷۶۲ تماس بگیرند .

آ-۲۰۱۶۶ ۱-۶

اجاره داده میشود

ساختمانی است در خیابان پهلوی دارای ۲۵ اطاق با وسائل بهداشتی کامل مناسب برای بیمارستان یاهتل یا اداره تلفن ۸۲۶۲۸

آ - ۲۰۱۸۴

ده دستگاه آپارتمان با حمام آب لوله کشی و ده باب مغازه انتهای خیابان بهار سی متری فرح پهلوی اجاره داده میشود بتلفن ۳۰۳۴۹۸ مراجعه شود .

آ-۲۰۲۳۸ ۱-۵

واگذار میشود

واگذار میشود

محل فروشگاه و نمایشگاه جدیدو بزرك

قابل توجه بانکها - آژانسهای هواپیمائی -شرکتها و مغازه دار ها دوباب ونیم مغازه بمساحت ۱۵در ۹ واقع در خیابان تخت‌جمشید شماره ۱۴۲ تقریباروبروی‌فروشگاه‌تلویزیون ایران با انبار وسیع و سرویس کامل واگذار می شود و طبقه فوقانی آن نیز خالی و به‌اجاره داده میشودطالبین بمحل نامبرده شماره ۱۴۰و تلفن ۴۶۲۹۷ مراجعه فرمایند .

آ-۱۶۵۳۵ ۱-۷

واگذار میشود

۶ باب مغازه بزرگ دو طبقه در خیابان پهلوی مناسب برای نمایشگاه وفروشگاه تلفن ۸۲۶۲۸

آ - ۲۰۱۸۸

یك آپارتمان دارای چهار اطاق

هال حمام و آب لوله کشی در طبقه دوم واقع در خیابان جمشید آباد شمالی بالای حمام صالحی‌پلاك ۱۹۸ اجاره داده میشود طالبین به منزل امامی مراجعه فرمایند .

آ-۱۷۷۰۹

صاحب امتیاز و مدیر مسئول: عباس مسعودی
جای اداره خیابان خیام چاپخانه اطلاعات

مستغلات

بنگاه کوشان ۳۹۷۸۴

مخصوص معاملات -پول- املاك

آ-۱۸۲۶۶ ۱-۳۰

برای ایجاد کارخانه صنعتی

بیك سالن سرپوشیده حداقل۲۰۰ متر مربع بابرق یا بی برق‌نیازمندیم باتلفن شماره ۶۱۱۷۱ مذاکره نمائید

آ-۱۷۱۶۹ ۱-۳

نارمك

بازرگانی برجیس خیابان آینده ایستگاه دفتر تلفن ۹۱۲۷۸ خریدارو فروشنده خانه های کالاد در نارمك ساخته های بانك ساختمانی از دست دوم

آ-۱۷۰۰۹ ۱-۳

برای اجاره باغات منازل وآپارتمان های‌مدرن خود درشهر وشمیرانات جهت اتباع خارجی به تلفنهای ۶۲۹۶۴و ۴۹۷۱۳ مراجعه فرمائید .

آ-۱۷۶۵۳ ۱-۴

بفروش میرسد

۱۵۰۰مترباغ فروشی در تجریش بی عوارض با تلفن ۸۵۱۴۵۲ واستخر

آ-۱۷۲۷۷ ۱-۴

یك مقدار زمین واقعه

درشمیران نزدیك پلی رومی پشت دیوارغربی سفارت‌ترکیه درمحل‌موسوم به‌لشجار که‌بقطعات کوچکتر و بزرگتر تقسیم شده بفروش میرسد تقسیم قطعات طوری شده که‌هر قطعه یك‌یا دوجبهه بطرف خیابانهای مشجرداخلی دارد که‌عرض آنها ده‌یا هشت متر است .

طالبین صبحها به‌دفتر شرکت سپند واقعه درخیابان فخرآباددروازه شمیران تلفون شماره ۳۵۴۵۵ مراجعه فرمایند .

آ-۱۷۶۸۵

زمین بقطعات۷۵۰ متری

دوطرف شمال و جنوب خیابان وسی متر فاصله با چهارراه واقع در اراج شمیران مرغوب خوشقوارەمناسب بفروش میرسد تلفن۸۲۷۱۰-۸۲۵۶۹

آ-۱۹۴۸۴ ۱-۲

یك باب خانه

واقع در خیابان ژاله دارای ۸اطاق بمساحت ۲۰۱ متر بابرق و تلفون ولوله کشی آب مجهز بتمام وسائل بعلت مسافرت فوری بآلمان بمبلغ ۱۴۰۰۰۰۰۰ ریال مقطوع بدون‌واسطه بفروش میرسد طالبین از ساعت ۴ الی ۶ بعد از ظهر بتلفون خود منزل ۳۹۲۰۶ مراجعه نمایند .

آ - ۱۷۵۰۳

آگهی مزایده موقوفه

بانظارت اداره اوقاف تهران پنج شعیراز۹۶ شعیرمفروزقوح‌حصارقنات بزرگ‌وپنج شعیرقنات‌کوچك‌حسن‌آباد بانضمام کلیه متعلقات بآن طبق‌سند مالکیت پلاك ۶۶ واقع در بلوك غار موقوفه شاهزاده بیگم بمدت پنج سال از اول مهرماه ۳۹ با حد اقل اجاره‌بهای سالیانه مبلغ هشتاد هزار ریال نقد و مقدار ۳۲۰۰ کیلو گندم و۱۸۰۰ کیلو جو از طریق مزایده اجاره داده میشود داوطلبان اجاره بایستی مبلغ ۹۵۰۰ ریال برسم‌سپرده . بحساب ۹۴۰۲۸ بانکملی بازار بسپارند و پیشنهاد خود را با قبض سپرده در پاکت سر بسته تا پایان وقت اداری روز چهار شنبه ششم مهر ماه ۳۹ بدفتر کل اوقاف تسلیم ورسید دریافت دارند . پیشنهاد های رسیده در روز پنج شنبه هفتم مهر ماه ۳۹ ساعت ۱۰ صبح در اداره اوقاف تهران خوانده میشود .برای کسب اطلاع از شرایط مزایده باگهی تفصیلی یا بدفتر کل اوقاف مراجعه نمایند .

رئیس اداره اوقاف تهران

آ - ۱۷۶۷۷

For SCHRAMM compressed air products, ROTA DRILLS, tools and equipments please phone to 44110

برای خرید کمپر سور شرام‌ساخت آمریکا و کلیه لوازم و تجهیزات‌حفاری بافشار هوا به تلفن ۴۴۱۱۰ مراجعه فرمائید .

آ- ۲۰۱۷۴

For CHRISTENSEN Diamond Products, — Core Bits, Core Barrels etc. Please phone to 44110.

برای متەها و سرمته‌های الماس ساخت کارخانجات کریستن سن آمریکائی به تلفن ۴۴۱۱۰ مراجعه فرمائید .

آ- ۲۰۱۷۶

احتیاجات زندگی

رستوران ژاله مخصوص خانواده‌ها است دارای چلو کباب مطبوع وسایر اغذیه متنوع و لذیذایرانی و فرنگی اول لاله زار نو جنب سینما متروپل تلفن ۳۲۳۳۱ ناهار کامل ۵۵ریال

آگهی های کوچک

سالن زیبائی و آرایشگاه مینو

طبق آخرین مدهای پاریس

ایرانشهر شمالی

کوچه ایرانشهر

تلفن ۶۱۴۸۴

آ-۱۶۳۷۲ ۱-۲۶

آگهی مزایده

بنگاه خالصجات در حدود ۱۸۰ تن کاه محصول سال جاری قراء خاوه و طغان را از طریق مزایده بفروش میرساند داوطلبین میتوانند بادریافت شرایط تفصیلی فروش از دفتر اداره کل بهره برداری واقع درخیابان لاله‌زارنو جنب چهار راه مهنا پیشنهادات خود را تا آخر وقت اداری روز شنبه پنجم‌شهریور ماه ۱۳۳۹ بدفتر کل بنگاه خالصجات تسلیم نمایند پیشنهادات واصله در ساعت ۱۰ صبح روز شنبه ۶شهریور ماه باز و قرائت خواهد شد.

بنگاه خالصجات

آ -۲۰۰۴۸ ۱ - ۲

پرسول
پرسول زیباترین عینك برای شماست

آ- ۲۰۲۲۰

آگهی مناقصه

اداره کل بهداشت وزارت بهداری حساب عملیات (مخصوص) مقداری کاغذ ومقوای مورد نیاز خودرا ازطریق مناقصه با شرائط زیر خریداری می‌نماید :

۱-پیشنهاد دهندگان میتوانند همه روزه درساعات اداری ۷ صبح تایك بعدازظهر به کارپردازی اداره کل بهداشت واقع درخیابان کوشك برای دریافت مشخصات مراجعه نمایند .

۲- پیشنهاد دهندگان بایستی مبلغ ۲۰٫۰۰۰ ریال به‌حساب شماره ۹۰۲ بانك ملی مرکز شعبه فردوسی پرداخت و قبض‌سپرده‌راضمیمه‌پیشنهاد نمایند (پول نقد -چك -ضمانتنامه بانکی قبول نمیشود .)

۳- پیشنهادات بایستی تاآخروقت اداری روز سه‌شنبه ۸ شهریور در پاکت لاك‌ومهر شده‌درمقابل رسید به قسمت کارپردازی کل‌بهداشت تسلیم شود .

۴- پیشنهادات درساعت ۱۰ صبح روز ۹ شهریور درکارپردازی باز و قرائت خواهدشد حضور پیشنهاد - دهندگان درجلسه مناقصه آزاداست .

۵- محل تحویل انبار اداره کل بهداشت واقع درخیابان شاه کوچه‌جم خواهد بود .

۶- مالیات -مخارج آگهی وسایر هزینه هابعهده برنده مناقصه‌خواهد بود .

۷- به‌پیشنهادات مشروط فاقد سپرده ترتیب اثرداده نخواهدشد .

۸- تاریخ تحویل بایددرپیشنهاد قید گردد .

۹-اداره کل بهداشت درردیك یا کلیه پیشنهادات مجازخواهد بود .

۱۰- چنانچه برنده مناقصه ازانجام تعهد خودداری‌نماید سپرده او بدون هیچگونه تشریفات بنفع صندوق کل‌بهداشت ضبط خواهدشد .

آ-۲۰۱۵۴ ۱-۲

Ozalid
KALLE
انواع مختلف کاغذ
اوزالید
بازرگانی داریوش نمسه‌چی
خیابان نادری ۴۷۴ تلفن ۴۶۸۲۴

آ-۱۷۲۲۴ ۱-۷

راهنمای پزشکی اطلاعات

مطب دکتر زهرائی

در میدان خراسان افتتاح شد پذیرائی عصرها

دکتر رفیعی

از دانشگاه پاریس معده، کبد، روده -پذیرائی ۴تا۸ بعد از ظهر خیابان جامی اول کوچه پاریس تلفن ۶۳۰۶۰

دکترهای متخصص درمجاری ادرار و تناسلی

دکتر محمدرضا مسدد

رزیدنت سابق بیمارستانهای‌امریکا درمان قطعی‌بیماریهای مقاربتی دروازه دولت روبروی ساختمان فیات تلفن - ۳۰۲۵۴۸ -پذیرائی عصر ها ازساعت ۵الی۸بعدازظهر .

درمان قطعی سوزاك تازه و کهنه و ضعف قوای تناسلی

دکتر جناب زاده دارای‌گواهی نامه از دانشکده طب‌فرانسه صبح وعصر خیابان منوچهری مقابل کوچه‌دبیرستان ژاندارك

دکتر ا - پولوسا

متخصص بیماریهای مقاربتی‌مجاری ادرار و تناسلی خیابان‌فردوسی بالا کوچه صادق تلفن ۴۶۵۸۹ پذیرائی صبح‌و عصر

پلی کلنیك

دکتر مجاهدی دکترصدیقی

رزیدنت‌سابق‌بیمارستانهای امریکا بیماریهای داخلی -اطفال . مقاربتی ترك تریاك و سایر مواد مخدره ترك الکل

مجهز بدستگاههای رادیوسکپی و اثروسل تراپی (بخور پنی سیلین وغیره)دیاترمی

پذیرائی بعداز ظهرها وایام‌تعطیل وشبهاتاصبح خیابان‌شاه‌روبروی‌مسجد سجاد شماره تلفن۴۹۵۲۶

دکتر رحمانی

متخصص امراض اعصاب و روح از دانشگاه لندن خیابان پهلوی بالاتر از چهارراه امیراکرم تلفن ۴۵۱۱۴ پذیرائی صبح‌و عصر .

دکتر عباس نیك‌نژاد

متخصص از دانشگاه پاریس در بیماریهای معده - روده - کبد لوزالمعده ودرمان بواسیر بدون عمل فیستول -فیسور بامتد موثر .

دروازه شمیران خ گرامی

کشیك امشب پزشکان

آقای دکتر اسفندیار فرخانی : خیابان گرگان چهار راه عظیم‌پور

آقای دکتر احمد مافی : خیابان شمیران ایستگاه سید خندان تلفن ۸۱۳۲۱

آقای دکتر سید جلال یزدانی : خیابان شهناز ایستگاه کلانتری تلفن ۶۸۲۸۵

آقای دکتر اسلام دوست : خیابان حشمت الدوله چهار راه گلشن‌تلفن ۶۳۰۶۷

آقای دکتر خلیل معزز : خیابان قصر دشت چهار راه طوس جنب داروخانه قصر دشت

آقای دکتر حسن فامیلی : خیابان شاه بیست متری اول

آقای دکتر محمود انگجی : دروازه دولت مقابل پمپ بنزین تلفن ۳۵۹۴۴

آقای دکتر کرامت الله فرهودی: خیابان شاهرضا چهار راه پل چوبی تلفن ۸۳۵۱۰

آقای دکتر مهر داد پاك نیا :خیابان آذربایجان چهار راه خوش تلفن ۶۵۰۷۳

تقویم اطلاعات

یکشنبه سی ام مرداد ۱۳۳۹
یکشنبه بیست و یکم اوت ۱۹۶۰
یکشنبه بیست و هفتم صفر۱۳۸۰
اذان صبح : ساعت ۳و ۵۰ دقیقه
طلوع آفتاب : ساعت ۵ و ۳۱دقیقه
غروب آفتاب : ساعت ۱۸و ۴۱ دقیقه

تلفن های اطلاعات

تلفنخانه ۳۰۰۱۰ تا ۳۰۰۱۹
سرویس حوادث ۳۰۳۵۶۹
اطلاعات جوانان ۳۰۴۵۹۱
اطلاعات هفتگی ۳۰۴۸۷۸
اطلاعات بانوان ۳۰۳۳۱۳
اطلاعات کودکان ۳۰۴۵۹۱
شعبه آگهی ها۳۰۵۱۰۸-۳۰۲۶۳۳
کانون آگهی طوطی نو۳۰۴۵۹۲
۳۰۴۵۹۳

بمناسبت تصادف با ۲۸ماه صفر امشب سینماها تعطیل است

سینماهای درجه یك

سینما آسیا (تلفن : ۴۲۹۰۹)

عاشق پیشه (دوبله بفارسی در ایتالیا) با شرکت : ژولیاروبینی - ماریا فیوره شروع : ۱۰٫۳۰ صبح ۳- ۵ - ۷ - ۹ بعد از ظهر

سینماامپایر (تلفن : ۶۷۲۵۲)

دکتر جونم (دوبله بفارسی - ویستاویژن - رنگی) باشرکت : دیرك بوگارد . دونالد سنیدن . شروع . ۱۰٫۳۰ صبح - ۳ - ۵ - ۷ - ۹بعد از ظهر (تراس : دکتر جونم شروع: ۷٫۳۰ - ۹٫۳۰ بعد از ظهر)

سینما ایران (تلفن : ۳۶۳۵۴)

بواسطه تعمیرات تااول شهریور تعطیل است .

سینما پلازا (تلفن : ۴۴۲۵۵)

جوانان گناهکار با شرکت : آرتو- او - کنل - نانسی مالون شروع : ۱۰٫۳۰ صبح - ۳ - ۵ - ۷ - ۹ بعد از ظهر

سینما تخت جمشید(تلفن :۴۳۵۵۰)

قمار و سرنوشت (رنگی) با شرکت: تیرون پاور - مورین اوهارا : شروع: ۱۰٫۳۰ صبح ۳- ۵ - ۷ - ۹ بعد ازظهر

سینما ترایوین (تلفن:۹۱۱۵۴۳)

ببخشید عوضی گرفتید (رنگی - دوبله بفارسی) باشرکت : ماریکاروك. شروع : ۷٫۳۰- ۹٫۳۰ بعدازظهر .

سینما رادیوسیتی (تلفن : ۴۳۳۲۰)

یکه تاز آسمانها (ویستاویژن - رنگی - دوبله بفارسی) با شرکت: جان وین - مورین اوهارا شروع: ۱۱ صبح -۳-۵-۷-۹ بعد از ظهر

سینما رکس (تلفن : ۳۴۱۶۹)

آخرین تلاش (دوبله بفارسی)با شرکت : جووانارالی - ماوریتسیو آرنا . شروع : ۱۰٫۳۰ صبح -۲٫۳۰ ۴٫۳۰ - ۶٫۳۰ - ۸٫۳۰ بعد ازظهر

سینما حافظ (تلفن : ۳۴۰۷۴)

شاهد جنایت (دوبله بفارسی) باشرکت دونالد سنیدن - بلیدالی - شروع : ۱۰٫۳۰ صبح - ۲٫۳۰ - ۴٫۳۰ - - ۶٫۳۰ - ۸٫۳۰ بعد از ظهر

سینما مولن روژ (تلفن: ۳۰۳۰۳۰)

ایستگاه مرك (دوبله‌بفارسی) با شرکت :ویلیام‌هولدن-نانسی‌اولسون شروع : ۱۱صبح ۳-۵-۷-۹ بعد از ظهر .

سینما نیاگارا (تلفن : ۶۵۳۰۷)

آخرین تلاش (دوبله بفارسی)با شرکت :جوانارالی - ماوریتسیوآرنا. شروع ، ۱۰٫۳۰ صبح -۲٫۳۰-۴٫۳۰ -۶٫۳۰-۸٫۳۰ بعد از ظهر (تراس:) آخرین تلاش شروع : ۷٫۳۰-۹٫۳۰ بعد از ظهر)

سینما اریا (تلفن : ۳۷۹۵۶)

گالاگان از گود خارج میشود(دوبله بفارسی)با شرکت : تونی رایت . شروع : ۱۰٫۳۰ صبح -۲٫۳۰- ۴٫۳۰ ۶٫۳۰ -۸٫۳۰ بعد از ظهر (تراس: افسانه های زمستانی شروع : ۷٫۳۰- ۹٫۳۰ بعد از ظهر)

سینما اسکار (تلفن :۴۵۷۹۷)

ماراکایبو (رنگی -دوبله بفارسی) با شرکت: کرنل‌وایلد - جین‌والیس شروع: ۱۰٫۳۰ صبح - ۲٫۳۰-۴٫۳۰ ۶٫۳۰ -۸٫۳۰ بعد از ظهر

سینما المپیا (تلفن: ۶۵۷۹۸) سیل

بزن‌بریم هالیوود (رنگی -دوبله بفارسی) باشرکت : جری لوئیس - دین مارتین .شروع : ۲٫۳۰ -۴٫۳۰- ۶٫۳۰ -۸٫۳۰ بعد از ظهر

سینما ایفل (تلفن : ۴۰۱۱۶)

بواسطه تعمیرات تعطیل است

سینما برلیان (تلفن: ۳۳۵۳۵)

کشور بزرك (دوبله بفارسی) با شرکت :گریگوری‌پك - جین‌سیمونز- شروع : ۱۰صبح- ۲-۴-۶-۸ بعد از ظهر

سینما پارك (تلفن: ۳۶۶۳۷)

آتش‌بر فرازرم (دوبله‌بفارسی) با شرکت :فرانکو فابریزی -هلن رمی شروع: ۱۰٫۳۰ صبح- ۲٫۳۰- ۴٫۳۰- ۶٫۳۰ ۸٫۳۰ بعداز ظهر

سینماتهران (تلفن : ۳۸۱۶۵)

قصر بلورین (دوبله بفارسی) با شرکت سهراب مودی - مبارك شروع ۱۰٫۳۰ صبح - ۲٫۳۰ -۴٫۳۰ - ۶٫۳۰ - ۸٫۳۰ بعد از ظهر .

(تابستانی : قصر بلورین : ۷٫۳۰ ۹٫۳۰ بعد از ظهر)

سینما چارلی (تلفن:۶۸۴۶۱)

خورشید همچنان میدرخشد(سینما سکوپ - رنگی) با شرکت : آواگاردنر تیرون پاور شروع : ۱۰٫۳۰ صبح- ۲٫۳۰ - ۴٫۴۵ - ۷- ۹٫۱۵ بعداز ظهر

سینما دیانا (تلفن : ۴۲۰۱۰)

آتش برفراز رم (دوبله بفارسی) باشرکت : هلن‌رمی - فرانکو فابریزی شروع : ۱۰٫۳۰ صبح - ۲٫۳۰ - ۴٫۳۰ - ۶٫۳۰ - ۸٫۳۰ بعد از ظهر (تراس : شاهد جنایت : ۷٫۳۰ ۹٫۳۰ بعد از ظهر) .

سینما دنیا (تلفن : ۳۳۸۱۲)

برای تعمیرات تعطیل است

سینمارویال (تلفن : ۴۹۷۸۵)

شاهد جنایت (دوبله بفارسی) با شرکت بلیندالی - دونالدسنیدن شروع : ۱۰٫۳۰ صبح - ۲٫۳۰ - ۴٫۳۰ - ۶٫۳۰ - ۸٫۳۰ بعد ازظهر

سینما سعدی (تلفن: ۳۶۴۲۴)

فریاد (وایداسکرین- دوبله‌بفارسی) باشرکت: روسانااسکیافینو .شروع: ۱۰٫۳۰ صبح- ۲٫۳۰-۴٫۳۰-۶٫۳۰- ۸٫۳۰ بعد از ظهر

سینما سهیلا (تلفن ۳۶۴۲۴)

ببخشید عوضی گرفتید (رنگی - دوبله بفارسی) باشرکت : ماریکاروك. شروع : ۱۰٫۳۰ صبح -۲٫۳۰-۴٫۳۰- ۶٫۳۰-۸٫۳۰ بعد از ظهر (تراس : ببخشیدعوضی گرفتید: ۷٫۳۰-۹٫۳۰ بعداز ظهر) .

تراس سینما کریستال تلفن۳۷۶۷۵

ایستگاه مرك (دوبله‌بفارسی) با شرکت :ویلیام‌هولدن-نانسی‌اولسون شروع : ۱۰٫۳۰ صبح- ۲٫۳۰-۴٫۳۰- ۶٫۳۰-۸٫۳۰ (تراس :۷٫۳۰ -۹٫۳۰ بعدازظهر) .

سینما کارون (تلفن : ۴۰۰۶۵)

دراکولا و مهرویان (سینماسکوپ- رنگی - دوبله بفارسی) با شرکت: سیلوا کوشینا - شروع : ۳٫۵ - ۵٫۵ - ۷٫۵ - ۹٫۵ بعداز ظهر

سینما متروپل (تلفن : ۳۹۴۱۰)

تعقیب در شهر شروع: ۱۰٫۳۰ صبح- ۲٫۳۰ -۴٫۳۰- ۶٫۳۰- ۸٫۳۰ بعد از ظهر

سینماهای درجه دو

سینما پردیس

گنج پانچو ویلا با شرکت وروری کالهون -گیلبرت رولند شروع : ۱۰٫۳۰ صبح -۲٫۳۰-۴٫۳۰-۶٫۳۰- ۸٫۳۰ بعد از ظهر

سینما تاج (تلفن : ۳۳۰۶۴)

پناهگاه (رنگی) با شرکت : جان‌درك جیمز گاگنی شروع : ۱۰٫۳۰ صبح ۲٫۴۵ - ۴٫۴۵ - ۶٫۴۵ - ۹ بعد از ظهر .

سینما سیلوانا (تلفن: ۳۳۷۷۷)

ازدواج عاشقانه (دوبله بفارسی) شروع:۲٫۳۰-۴٫۳۰- ۶٫۳۰بعدازظهر تابستانی ۸٫۳۰ بعداز ظهر.

سینما فردوسی (تلفن: ۳۵۷۸۴)

عول نیویورك (دوبله بفارسی) با شرکت:جان براگری .شروع :۹٫۳۰ صبح -۲٫۳۰ - ۴٫۳۰ -۶٫۳۰ - ۸٫۳۰ بعدازظهر.

سینما فری (تلفن . ۲۷۸۹۲)

گالاگان از گود خارج میشود(دوبله بفارسی) با شرکت : تونی رایت . شروع :۳٫۳۰- ۵٫۳۰ -۷٫۳۰-۹٫۳۰ بعد از ظهر

سینما مراد (تلفن ۳۷۳۸۹)

چشمه عشاق باشرکت : ویکن - تهمینه شروع : ۲٫۳۰-۴٫۳۰-۶٫۳۰- ۸٫۳۰ بعد از ظهر .

سینما مشعل (تلفن ۳۳۸۲۶)

آخرین پل (دوبله بفارسی) با شرکت :ماریاشل -برنهاروویکی . شروع :۱۰٫۳۰ صبح -۲٫۳۰-۴٫۳۰- ۶٫۳۰ -۸٫۳۰ بعد از ظهر

آخرین تغییرات سینماهارا درصفحه ماقبل آخر مطالعه فرمائید

ازصبح سه‌شنبه اول شهریور در

سینما چارلی

پرشکوه‌ترین اثر سینمای آمریکاکه بعنوان یکی ازبرجسته‌ترین فیلمهای تاریخ سینما شناخته شده

شیرهای جوان

سینماسکوپ دوبله بفارسی

باشرکت: مارلون براندو ـ دین مارتین ـ مونتگمری کلیفت ـ می بریت

بکارگردانی نابغه سینما: ادوارد دیمیتریک

مسافران مشکل پسند

تاکسی پریفکت را انتخاب کرده‌اند

«پریفکت» فورد انگلیسی چهارسیلندر

موتور بالا. بقدرت (۴۱) اسب کیرتکس پنج دنده

یك وسیلهٔ مطلوب برای تاکسی رانی در شهر

سرویس مجهز تعمیرات و وسایل یدکی در سراسر ایران موجود است

نمایندهٔ انحصاری: شرکت تهران موتور ـ خیابان اکباتان ـ تلفن ۳۳۶۵۸

آ ـ ۲۰۰۸۶

آگهی مناقصه شماره ۷۷۵۰

اداره حسابداری کل انتشارات ورادیو مقدار یکصد و هیجده بند کاغذ تحریر شصت گرمی مورد نیاز خودرا از طریق مناقصه خریداری می نماید داوطلبان شرکت در مناقصه می توانند تاآخر وقت اداری روز سه شنبه هشتم شهریور ماه ۱۳۳۹ بدایره دفتر این اداره واقع در میدان ارك اداره کل انتشارات ورادیو مراجعه و شرایط مربوطه‌را دریافت فرمایند

۱ـ۲ آ ـ ۲۰۰۵۲ ازطرف رئیس اداره حسابداری کل انتشارات ورادیو

قبول داوطلب

اداره اردنانس ارتش جهت آموزشگاه گروهبانی تعدادی دانش آموز با شرایط زیر استخدام می نماید:

شرایط استخدام

۱ـتابعیت دولت شاهنشاهی ایران
۲ـدارا بودن گواهینامه شش ساله ابتدائی و یا بالاتر از آن
۳ـعدم اعتیاد بافیون و الکل طبق نظر و گواهی اداره بهداری ارتش
۴ـنداشتن پیشینه کیفری
۵ـصحت مزاج و تناسب اندام و استعداد کامل (مزاجی و روحی) طبق نظر پزشك ارتش
۶ـسن کمتر از ۱۸ سال و بیشتر از ۲۵ سال نباشد.
۷ـدارا بودن ضامن معتبر
۸ـسپردن تعهد انجام ۱۱ سال خدمت (یکساله در آموزشگاه و ده سال دیگر با درجه گروهبانی در قسمت های مختلف ارتش انجام وظیفه نمایند.

تبصره

الف ـ کسانی که خدمت زیر پرچم راانجام داده وواجد شرایط مربوطه نیز باشند نسبت بدیگران حق تقدم دارند.
ب ـ اولاد افسران و درجه داران در صورت دارا بودن شرایط بسایر داوطلبین حق تقدم خواهند داشت.

مزایا

۱ـدر تما مدت تحصیل در آموزشگاه ومدت کارآموزی کلیه احتیاجات دانش آموزان از حیث منزل و غذا و پوشاك و لوازم تحصیل بعهده ارتش خواهد بود.
۲ـکلیه دانش آموزان از تاریخ استخدام تازمان فراغت از تحصیل ماهیانه یکهزار ریال (۱۰۰۰) ریال حقوق دریافت خواهند داشت.
۳ـدانش آموزانی که پس‌از دوره تکمیلی و موفقیت در آزمایش نهائی بدرجه گروهبان سومی مفتخر میشوند ترفیعات بعدی آنها برابر مقررات قانون ارتش می باشد

بدانش‌آموزانیکه درآزمایشات‌نهائی(دوره‌دوم‌تکمیلی)حائز رتبه یکم‌ودوم و سوم شوند جوائز نظامی داده خواهد شد.

داوطلبین واجد شرایط می توانند از روز ۲۵ر۵ر۳۹ همه روزه باستثنای روز های تعطیل از ساعت ۱۰ صبح الی ۱۲ بمنظور ثبت نام باداره اردنانس ارتش (شعبه آموزش در عباس آباد) مراجعه نمایند.

آ ـ ۲۰۰۱۶ ۱ـ۵ رئیس اداره اردنانس ارتش سرلشگر خزاعی

اگر اتومبیل شما

با لاستیك بریجستون

مجهز باشد

طی صدها کیلومتر راه ناهموار هم کوچکترین خستگی و ناراحتی در شما تولید نمیکند

فاکوپا

بریجستون

تجدید آگهی حراج

شرکت سهامی بیمه ایران مقدار ۴۱ عدل اجناس خسارت دیده از قبیل ـ قماش و اشیاء خرازی و خواربار مربوط به فروشگاه ارتش در رضائیه و همچنین مقداری اشیاء فرسوده از قبیل ـ لاستیك و قطعات مختلف اتومبیل ـ چوب ـ تخته ـ آهن آلات فرسوده ـ و مقداری نوشت افزار خسارت دیده را در روز دوشنبه ۱۴ شهریور ماه ساعت ۹ صبح در محل باغ اعتماد حضور واقع در خیابان مولوی بالاتر از میدان گمرك بطریق حراج بفروش میرساند.

عموم خریداران میتوانند در تاریخ مزبور در محل باغ اعتماد حضور برای شرکت در حراج حضور بهمرسانند کلیه مخارج حراج و عوارض مربوطه بعهده خریدار خواهد بود و بهای اجناس فروخته شده نیز نقدا دریافت خواهد شد.

۱ـ۳ آ ـ ۱۹۷۳۲ شرکت سهامی بیمه‌ایران

تجدید آگهی مناقصه

پیرو آگهی قبلی وزارت صنایع و معادن خرید مقداری لوازم مورد نیاز دستگاه چاپ افست اداره مطبوعات وزارتخانه را طبق صورت ریز و برك شرایط موجود در اداره تدارکات وزارت صنایع و معادن بمناقصه می گذارد شرکت کنندگان در مناقصه باید پیشنهادات خود را با توجه بشرایط مربوطه در پاکت لاك و مهر شده تا ساعت ۹ صبح روز شنبه ۲۶ شهریور ماه ۱۳۳۹ باداره دفتر وزارت صنایع و معادن تسلیم نمایند. پیشنهادات واصله درساعت ده صبح همان روز باز و خوانده خواهد شد حضور پیشنهاد دهندگان در جلسه مناقصه آزاد و وزارت صنایع و معادن در رد یا قبول یك یا کلیه پیشنهادات مختار خواهد بود.

۱ـ۳ آ ـ ۲۰۰۶۲ از طرف وزارت صنایع و معادن

آگهی مناقصه خرید آهن ورق

شرکت سهامی کارخانجات ونك چهار قلم آهن آلات مورد نیاز خود را بشرح زیر:

۱ـآهن ورق روغنی یك میلیمتری ۱۶ تن
۲ـآهن ورق روغنی ۷ر۰ میلیمتری ۳۰ تن
۳ـآهن ورق روغنی ۵ر۱ میلیمتری ۳۰ تن
۴ـآهن پروفیل ۲۵ × ۲۵ ۸تن

از طریق مناقصه خریداری می نماید علاقمندان میتوانند با مراجعه به دفتر شرکت واقع درونك و دریافت برك شرایط مناقصه پیشنهادات خودرا تا آخر وقت اداری روز دوشنبه ۷ شهریور ماه ۳۹ تسلیم ورسید دریافت دارند پیشنهادات رسیده روز بعد مفتوح و قرائت میگردد.

۱ـ۲ آ ـ ۲۰۰۶۰ مدیر عامل شرکت ـ مهندس فتح‌الله‌ستوده

تجدید آگهی مناقصه

وزارت صنایع و معادن خرید دو دستگاه ماشین برش و دوخت مورد نیاز اداره مطبوعات وزارت خانه را طبق برك شرایط ومشخصات موجود در اداره تدارکات وزارت صنایع و معادن بمناقصه میگذارد شرکت کنندگان در مناقصه باید پیشنهادات خودرا با توجه بشرایط مربوطه در پاکت لاك و مهر شده تا ساعت ۹ صبح روز شنبه ۲۶ شهریور ماه ۱۳۳۹ باداره دفتر وزارت صنایع و معادن تسلیم نمایند پیشنهادات واصله درساعت ده صبح همانروز باز و خوانده خواهد شد حضور پیشنهاد دهندگان در جلسه مناقصه آزاد و وزارت صنایع و معادن در رد یا قبول یك یا کلیه پیشنهادات مختار خواهد بود.

۱ـ۳ آ ـ ۲۰۰۶۶ از طرف وزارت صنایع و معادن

داربست فلزی

برای کار های ساختمانی ـ روکار ـ گاراژ ـ انبار های موقت ـ طاق نصرت و هرگونه کار دیگر بقیمت مناسب با اسرع وقت اجاره‌داد میشود طالبین به شرکت سهامی ساختمانی ومکانیکی مهشید واقع در خیابان شمیران ایستگاه عوارضی ساختمان جهانبین تلفنهای ۳۲۵۶۰ و ۳۴۲۱۴ مراجعه نمایند.

آ ـ ۱۷۵۵۷ ۱ـ۳

حراج مخصوص

اجناس تابستانی

لوان تور — LEVANTOUR CORPORATION — TEHRAN

از روز جمعه ۴ شهریور الی ۷ روز — از ۸ صبح تا ۱ بعدازظهر و از ۵ تا ۸ بعدازظهر

خانم ها و آقایان توجه فرمایند

۴۵۰ رنگ و نقشه پارچه های کتانی کارخانه بوساك پاریس
بلوز های کتانی و ابریشمی برده دوزی
دستکش های توری ـ کتانی ـ پارچه و رنگهای مختلف
پارچه های ابریشمی برای لباس شب و زری و دانتل
کرکر های پرده ـ کلاه های حصیری مردانه ـ آب میوه گیری آلمانی
فلانل و پارچه های فاستونی تابستانی و پانیزه مردانه انگلیسی

از وقت استفاده نموده با تخفیف خریداری کنید

فروشگاه لوان تور میدان فردوسی تلفن ۹۵۵۵

شمارش آراء تهران آغاز شد

بقیه از صفحه اول

داشتند .

اعضاء هر حوزه‌انتخاباتی از هفتاد و یك حوزه صندوق آراء مربوط‌بخود را تحویل می گرفتند. وبداخل مسجد که محوطه سرپوشیده بزرگی بود میبردند ، در این محل ۷۱ میزبزرك چیده شده بود و شماره هر حوزه را روی میز مشخص کرده بودند،اعضای انجمنها پس از تحویل صندوق‌آنرا سر میز خود میبردند و در آنجا به شمارش آراء می پرداختند ، ابتدا ، آراء را باز می کردند و دسته می کردند و بعد میشمردند ولی بلافاصله دستور داده شد که آراء را باز نکنند و همانطور بسته بشمارند ،

شمارش آراء

شمارش آراء بدینترتیب بود که هر صد رای را در یك پاکت جمع‌می کردند و آن پاکت را مهرو موم می نمودند ، هر حوزه که شمارش آراء را تمام می کرد ، صورتجلسه ای تنظیم و رقم شمارش آراء را به خبرنگاران جراید اعلام می نمود ، سپس صندوقها را مجددا لاك ومهر کرده تحویل میدادند .

کوپن چای

برای هر حوزه تعداد ۵۰ کوپن چای و ۳۰ کوپن نوشابه غیر الکلی توسط پیشخدمت های مخصوص هر حوزه تحویل داده می شد .

آراء باطله

در شمارش آراء تعداد زیادی آراء باطله کنار گذاشته شد. در آراءباطله نام امام زمان ، مرضیه دلکش، صورت حساب خرج مردم ، درخواست برنج‌و روغن ، اشخاص گمنام منفرد وتعرفه، بچشم میخورد .

وضع انجمن

اعضای انجمن مرکزی امروز خیلی گرفتار بودند و برای‌صدور کارت خبرنگاران‌فرصت‌پیدانکردند بالاخره آقای خستو بداد خبرنگاران رسید و به آنان کارت داد .

داخل مسجد مملو از جمعیت بود در حدود دو هزار جمعیت دراین مکان گرد آمده بودند هوای این منطقه بسیار گرم و خفه کننده‌شده بود .

شمارش آرا

تقریبا دراکثرحوزه هادرصندوقها را گشوده بودند و آراء رامیشمردند خبرنگار ما با اکثر رؤسای‌حوزه های فرعی مصاحبه کرد و از آنان حائزین اکثریت احتمالی کاندیداها را جویا شد این عده جواب دادند که اکثریت با حزب‌ملیون‌است و قسمت عمده آراء را اصناف داده‌اند .

هیچکس هیچکس

یك رای در صندوق‌انداخته‌بودند که برروی آن نوشته شده بود هیچکس هیچکس و در یك ورقه دیگر اسم امام زمان را نوشته بودند آرائی بنام افراد مختلف و دستجات خوانده شد .

در یك ورقه رای نوشته بودند دراین مملکت مرد وجود ندارد و در ورقه یگر نیز دوازده امام را نوشته بوند .

حوزه هنرستان

آقای عدیلی گفت جمعا ۱۷۰۳ رای در این حوزه گرفته شده از حزب ملیون و مردم و منفردین‌همه رای داده‌اند .

ولی اکثریت باحزب ملیون است و حزب مردم‌هم آرائی دارد .

حوزه ۴۱

دراین حوزه ۳۹۴ رای گرفته شده یك نفر صفحه مشق طفل‌خود را بصورت رای در صندوق‌انداخته بود و یك نفر دیگر نامه نوشته‌بود و درددل کرده‌بود آراء این حوزه مخلوطی از احزاب ملیون ومردم‌بود

آیت‌اله بزوجردی

دردبیرستان مروی جمعا ۸۴۷ رای داده بودند آیت‌اله بروجردی دوازده امام و سایر افراد رای داشتند حزب مردم دراین صندوق رای زیادی دارد ولی اکثریت‌معلوم نیست .

عریضه بشاه

از صندوق مروی صفحه کاغذی بدست‌آمد که‌درآن‌شرح مفصلی بصورت عریضه بشاهنشاه نوشته بودند دراین نامه از هردری سخن گفته شده بود و بالاخره تقاضاشده بود که‌این نامه بعرض اعلیحضرت همایونی برسد .

حوزه ٤

درخیابان اسلامبول رای سفید فراوان بود رئیس‌حوزه‌گفت‌اکثریت آراء متعلق بحزب ملیون است

رای‌نمیدهم

دریك ورقه که از صندوق حوزه ٤ درآمد نوشته‌بودند«مابهیچکس‌رای نمیدهیم و بکسی اعتماد نداریم در یك‌ورقه شخصی نوشته بود که‌خدا پدر شمررا بیامرزد ، من بدین لحاظ بشمررای میدهم !جمع آراء دراین حوزه ۲۰۵۵رای بود .

حوزه ۳

دردبستان مدائن جمعا ۲۴۷۲رای اخذگردید رئیس شعبه گفت اکثریت آراء تاآنجائیکه مامیدانیم باحزب ملیون است .

رای سفید

تعداد زیادی از آراء این‌صندوق رای سفید بود وقسمت عمده آراء را اصناف داده‌بودند .

حوزه۵

در دبیرستان هنر بخش ۲۰۰۵ رای اخذ شده بود آراء از آن احزاب و دستجات مختلف بود رای سفید در این صندوق هم دیده‌شد.

مهر سازمان

یك رای از این صندوق بیرون آمد که مهر سازمان بیمه های اجتماعی بر آن نقش شده بود ورای دیگری هم که نقاشی بود جلب‌توجه کرد افراد ملیون‌و مردم و منفردین در این صندوق رای ریخته بودند.

حوزه ۱

از صندوق دبستان فیوضات۱۰۴۵ رای بیرون آمد رئیس شعبه گفت تا بحال اکثریت با ملیون‌است .

شعبه ۷

از این صندوق یك رای بنام امام زمان درآمد اعضاء گفتند که همه افراد و دستجات در این‌صندوق رای دادند ولی اکثریت با اصناف ملیون است.

امام زمان !

در یکی از آراء حوزه ۴۳نوشته شده بود : « من به امام زمان‌وکیل همه مردم دنیا رای میدهم که هرچه زودتر بیاید و وضع مردم رادرست کند .» این رای جزء آراء باطله کنار گذاشته شد.

اول شد !

شمارش آراء حوزه ۳۷زودتر از سایر حوزه ها تمام شد ، اعضای این حوزه میگفتند ما اول شده‌ایم جایزه ما را باید بدهند ، دلیل اول شدن این حوزه این بود که زودتر شروع کرده بود و تعداد آراءآنهم کمتر بود.

رای یك‌نفر

در بین آراء رای بنام یك نفر هم زیاد بچشم میخورد یعنی عده زیادی از پانزده کاندیدا بیکنفررای داده بودند ، اینگونه آراء بیشتر مربوط به دکتر امینی و دکترعمید بود.

دو صندوقی

روی میز حوزه ۵۶ بجای یك صندوق دو صندوق بچشم میخورد. گفته میشد قبلا دراین حوزه‌اختلافی روی داده بود و صندوق اول راپس گرفته بودند و صندوق دیگری‌برای اخذ رای تحویل‌اعضاء داده بودند ، امروز که شمارش آراء انجام می‌گرفت هردو صندوق‌رابرای شمارش آورده بودند .

حوزه ۶

دراین حوزه آقایان اسمعیلی و فدائی بشمارش آراء مشغول بودند ۱۳۱۱ رای از صندوق درآمد و آقایان اظهار داشتند که تابحال حزب ملیون دراکثریت است.

حوزه سدکرج

آقای گودرزی تبریزی در این حوزه آراء را میشمرد و گفت جمعا ۲۴۸۶ رای دراین حوزه گرفته شده است.

دراین صندوق یکصدوپنجاه رای بنام اعلیحضرت نوشته بودند آقایان دکتر اقبال علم راشد سرلشکر ضرغام و دکتر بقائی‌نیز رای‌داشتند یك رای هم بنام حضرت عباس بود

حوزه ٤

در حوزه چهار ۲۰۵۶ رای به صندوق ریخته شده بود کاندیدا-های اصناف و آقایان بهبهانی ، رشیدیان امینی و صالح رای‌داشتند

حوزه ۱۱

رئیس این حوزه گفت ۱۹۷۳ رای گرفته‌ایم و اکثریت معلوم نیست.

مرضیه ودلکش

دراین صندوق آرائی بنام‌بانوان مرضیه و دلکش دیده می‌شد و به بانو پوران نیز بعضی‌ها رای داده بودند.

بهرکسی که ...

دریك ورقه رای این« صندوق نوشته بودند «بهرکسی‌که...است» رای میدهم

حوزه ۴۷

دراین حوزه ۱۹۴۵ رای ریخته بودند کاندیداهای حزب ملیون صاحب‌الزمان از آرائی بود که از صندوق بیرون آمد

دارم میافتم

درحوزه ۳۰یك‌رای دیده شدکه در آن نوشته بودند که «دارم میافتم باباجون بگیرمرا »اکثریت آراء دراین حوزه بنظر میرسد متعلق به ملیون و اصناف باشد .

قلوه سنك

چند رای کبود و قلوه‌سنك‌بجای رای ازاین صندوق درآمد جمع آراء ۶۵۹رای بود .

پای صندوق

رئیس این شعبه گفت ما ازروز اول پای صندوق‌خوابیده‌ایم‌وقاروزی هم که تکلیف تعیین شود ، اینکار را ادامه میدهیم .

بنام مرده شو

۱۱۱۱رای دراین صندوق ریخته بودند یك رای بنام مرده شوی مسگرآباد ازاین صندوق خارج کردند.

بلیط کربلا

در یك صندوق بلیط مسافرت به کربلارا انداخته بودند و رای دیگری در آمد که بنام چند نفر از خوانندگان رادیو بود .

رای قاچاق

وضع آرام مسجد درنزدیکی ساعت ده صبح امروز جنجالی شد ومامورین انتظامی یکنفر را که رای در جیب داشت دستگیر کردند این شخص را نزد آقای جمال اخوی بردند و جیب های ویرا گشتند .

و چند رای قاچاق از جیب وی‌درآمد و بدستور رئیس انجمن شخص مزبور تحت بازجوئی قرار گرفت .

فرماندار احضار شد

در مسجد سپهسالار بلندگوئی گذاشته بودند این بلندگو اسامی افرادی را که از طرف انجمن‌احضارمی شدند اعلام می کردو این‌قبیل‌اشخاص فورا بانجمن مرکزی و یا سایر دفاتر مراجعه می کردند

آقای جمال اخوی و سایر اعضای انجمن از شعبات مختلف‌فرعی‌بازرسی می کردند و کلیه کاندیداها درمسجد پراکنده بودند و باوضاع و احوال موجود رسیدگی می کردندآقایان دکتر امامی ـ شاهکار ـ محمد علی‌مسعودی کوشانفر ـ قبادیان ـ معیری ـ گرجی و دکترنفیسی و سایرآقایان‌کاندیداها در مسجد دیده می شدند . در این موقع بلندگو صدا زد که آقای‌فرماندار فورابدفتر انجمن‌بیاید و افزود که آقای‌رحمت اتابکی وزیر کشور با ایشان کار فوری دارند و بلافاصله پس از این اعلام بلندگو آقای‌فرماندار با وزیر کشور تماس گرفت و صحبت کرد .

یك هیئت اقتصادی ۲۳ نفر بلژیکی بایران می‌آید

پیرامون توسعه مناسبات بازرگانی وسرمایه‌گذاری وشرکت در برنامه‌های عمرانی ایران مذاکراتی بعمل می‌آید

یك هیئت اقتصای بیست و سه نفری مرکب از شخصیت بانکی و صنعتی و بازرگانی بلژیك بریاست سناتور « گانز من » روز دوازدهم شهریور ماه وارد تهران خواهند شد.

این هیئت طی‌اقامت چهارده روزه خود در ایران با مقامات اقتصادی دولتی و غیر دولتی ایران پیرامون سرمایه گذاری در ایران‌و توسعه بازرگانی ایران و بلژیك همکاری با برنامه عمرانی ایران بصورت شرکت در عملیات اجرائی سازمان برنامه مذاکره خواهد نمود.

در اردیبهشت ماه گذشته که آقای « وان افلن» وزیر بازرگانی بلژیك بایران مسافرت نمود در مذاکراتی که با مقامات ایرانی‌بعمل آورد اطلاع داد برای مطالعه‌بیشتر امکانات توسعه مناسبات اقتصادی ایران و بلژیك یك هیئت اقتصادی از طرف دولت بلژیك بایران‌فرستاده خواهد شد.

در مسافرت اخیر وزیر بازرگانی به بلژیك نیز این موضوع مورد توجه قرار گرفت و پیرامون آن توافق حاصل گردید.

بطوریکه مقامات ایرانی اظهار میدارند ایران و بلژیك‌در زمینه های‌مختلف‌اقتصادی‌میتوانندهمکاری و روابط وسیع داشته باشند و از نظر سرمایه گذاری ایران میتواند محیط مناسبی برای سرمایه های بلژیکی باشد .

بازرگانی ایران و بلژیك درحال حاضر چندان وسیع نیست بموجب آمار گمرك مربوط به سال ۳۷ واردات ایران از بلژیك نزدیك ۷۲۵ر۵ میلیون ریال و صادرات ایران به بلژیك درحدود ۶۷میلیون ریال بوده است در حالیکه‌مناسبات بازرگانی دو کشور میتواند بیش از اینها توسعه یابد و ایران‌از تجارب فنی متخصصین بلژیك در رشته‌های مخصوصی از توسعه اقتصادی‌کشور استفاده نماید.

واحدهای سیار وثابت ژاندارمری درجاده قم

امروز این اطلاعیه از طرف ژاندارمری کل کشور صادرشده‌است.

بمنظور رفاه زائرین محترم وتامین عبور و مرور راه‌قم درروز دوشنبه ۳۱مردادماه که روز وفات حضرت رسول (ص) وحضرت امام حسن(ع) میباشد از طرف ژاندارمری اقدامات احتیاطی‌معمول وواحدهای مجهز سیار وثابت‌گمارده شده است. از عموم مسافرین ورانندگان تقاضا و انتظار دارد در حفظ نظم ورعایت کامل مقررات باماموربن همکاری‌نموده ودرموارد ضروری بواحدهای تامین عبور ومرور مراجعه نمایند بدیهی است رانندگان متخلف که از حداکثر سرعت مقرره تجاوز وباخطار ماموربن توجه ننمایند تحت تعقیب قانونی قرار خواهند گرفت.

مشمولین داوطلب یکهفته زودتر بخدمت اعزام شدند

امروز تیمسار دریادار رسائی رئیس اداره نظام وظیفه عمومی به‌خبرنگار ما اظهار داشت باآنکه قبلا اعلام شده بود که مشمولین عادی از اول شهریورماه خودرا بحوزه نظام وظیفه معرفی کنند ولی از یك هفته پیش مشمولین بحوزه تهران مراجعه کرده وتقاضای رفتن بخدمت داشتند چون مدت یك هفته‌به‌موعد معرفی این مشمولین باقی بود پس‌از موافقت نیروی زمینی قرارشد این مشمولین داوطلب یك هفته زودتر بخدمت اعزام شوند وتاامروز عده زیادی از مشمولین به‌خدمت اعزام‌شدند

همچنین دراین چندروزه عده‌ای از مشمولین سنواتی نیز خودرا معرفی کرده وبخدمت اعزام گردیدند.

وزارت پست

بقیه از صفحه اول

حداقل تحصیلات آنان سوم‌متوسطه باشد برای کلاس شهرستان از طریق مسابقه ورودی میپذیرد. در ضمن برای شعبه دوم که دوره آن دوسال است ودیپلم‌ریاضی‌قبول می کنند ماهی ۱۲۰۰ ریال مدد معاش پرداخت میشود وارزش تحصیلی آن پس‌از خاتمه دوسال تحصیل فوق دیپلم محسوب میشود وبا پایه ۳اداری استخدام میگردد. و در صورتیکه قانون استخدام مهندسین اجرا شودباپایه دو مهندسی مشغول میشوند و معدل داوطلبان نباید از دوازده کمتر باشد.

برای شعبه اول که دوره آنهم۲ سال است‌باگواهینامه چهارم‌ریاضی پاینجم وششم سایر رشته‌هاداوطلبان پذیرفته میشوند ودر دوره تحصیل ماهیانه ۶۰۰ریال کمك هزینه دریافت میکنند ومعدل آنان نیز نبایستی از ۱۲ کمتر باشد.

اگر قانون استخدام مهندسین اجرا شود این عده بارتبه یك‌کمك مهندسی پذیرفته میشوند.

تشکیل مجلس بیستم

بقیه از صفحه اول

بموجب مصوبات کنگره گذشته مجلسین میگوید :پس‌از آنکه دو ثلث نمایندگان مجلس شورایملی در پایتخت حاضر شدند مجلس منعقد میشود.

باین ترتیب اینك مجلس بیستم آماده افتتاح است. منتهی باید اعتبارنامه‌های نمایندگان انتخاب شده بدفتر مجلس شورای ملی ارسال گردد.

تاکنون ۲۴ اعتبارنامه به دفتر مجلس واصل شده استو هنگامی که این تعداد به ۱۳۴ برسد برای افتتاح مجلس مانعی وجود نخواهد داشت.

تاریخ قطعی افتتاح مجلس‌بیستم هنوز معلوم نشده است اما احتمال داده میشود که ظرف همین ماه مجلس آینده افتتاح گردد.

مجلس پس‌از تشکیل بریاست رئیس وهیئت رئیسه سنی شروع بکار خواهد کرد و بعداز تصویب اعتبارنامه های نمایندگان هیئت رئیسه دائم انتخاب میشود و مجلس کار عادی خودرا شروع میکند.

افتتاح مجلس

درمورد افتتاح مجلس شورایملی اصل دهم قانو نٔاساسی میگوید: درموقع افتتاح مجلس خطابه به حضور همایونی عرض کرده بجواب خطابه از طرف‌قرین‌الشرف ملوکانه سرافراز ومباهی میشود.

همچنین قانون اساسی در مورد نمایندگان مجلس وشروع بکار آنهادر اصل یازدهم می‌گوید: اعضاء مجلس بدوا که داخل مجلس میشوند باید به‌ترتیب ذیل قسم خورده و قسم نامه را امضاء نمایند

صورت قسم نامه

ما اشخاصی که در ذیل امضاء کرده‌ایم خداوند را بشهادت میطلبیم بقرآن قسم یاد میکنیم مادام که حقوق مجلس و مجلسیان مطابق این نظامنامه محفوظ و مجری است‌تکالیفی را که بما رجوع شده است مهماامکن باکمال راستی ودرستی و جدو جهد انجام بدهیم و نسبت باعلیحضرت شاهنشاه متبوع عادل مفخم خودمان صدیق و راستگو باشیم و باساس سلطنت و حقوق ملت خیانت ننمائیم و هیچ منظوری نداشته باشیم جز فوائد و مصالح دولت وملت‌ایران

دوره وکالت

دردوره‌وکالت‌مجلس اصل‌پنجم‌میگوید دوره نمایندگی شورایملی چهار سال است وشامل دورهٔ نوزدهم نیز میباشد.

قبل از انقضاء مدت باید انتخابات طبق قانون تجدید شود ابتدای هر دوره از تاریخ تصویب اعتبارنامه بیش از نصف نمایندگان خواهد بود تجدید انتخاب نمایندگان سابق بلامانع است .

صندلیهای جدید

ضمنا اینروزها مشغول نصب‌صندلی های جدیدی در تالار جلسه علنی مجلس شورایملی‌هستند وجایگاههای تماشاچیان را در قسمت‌های شمالی‌و جنوبی تالار برای این‌کار تخصیص داده‌اند و نیز به قسمت جلسه تالار و زیر تریبون یك ردیف صندلی دیگر اضافه شده است وباین ترتیب ۱۳۶ کرسی سابق‌به‌دویست کرسی افزایش داده میشود .

انعکاس خبر

بقیه از صفحه اول

بهبود روابط بین ایران و شوروی وقتی فراهم خواهد شد که در مرحله اول روسها حملات رادیوئی‌ومطبوعاتی خود را علیه ایران قطع کنند .

خبرگزاری های خارجی در تهران در گزارشهای خود یادآور شده اند که‌در پاسخ‌نخست‌وزیر شوروی،علاقه ایران بداشتن روابط دوستی وحسن جوار با اتحاد شوروی اشاره گردیده است . و همینطور اضافه شده که ایران بهیچوجه اجازه‌نخواهد و نخواهد داد که خاك کشور او بصورت مرکزو کانون تجاوز و تعرض نسبت‌بشوروی در آید .

انتخابات شهسوار

بقیه از صفحه اول

انجمن نظارت برانتخابات رابعهده داشت از عضویت انجمن مستعفی ومامور تشکیل مجدد حزب ملیون درشهسوار گردید .

مشارالیه که‌گویا از طرف حزب ملیون بجای آقای دکترمؤتمنی کاندیدای نمایندگی از شهسوار شده است مدت یکهفته است که بفعالیت انتخاباتی‌دراین شهرمشغول است ولی هنوز هم‌انتخابات شهسوار متوقف میباشد.

آقای فدائی فرماندار شهسوار که‌گفته میشد برای انجام‌مذاکرات حضوری بمرکز استان «ساری» احضار شده است از طریق ساری باقطار به‌تهران عزیمت نموده و تاکنون مراجعت نکرده است.

امروز از انجمن نظارت برانتخابات حوزه فرعی‌خرم‌آباد شهسوارنامه‌ای باین مضمون بانجمن مرکزی انتخابات شهسوار رسید :

«ریاست محترم انجمن نظارت مرکزی انتخابات شهسوار بانهایت جدیت وسلامت نفس پانزدهمین جلسه راکه‌بنام‌انجمن فرعی‌انتخابات حوزه فرعی خرم‌آباد شهسوارنامیده میشود تشکیل دادیم و هنوز هم درشهرداری خرم‌آباد شهسواربرای تشکیل جلسات بعدی درجامیزنیم. باآنکه هفت شهرعشق راعطارگشت وانتخابات سرتاسر مملکت باآزادی کامل درشرف خاتمه است معهذا اعضای انجمن فرعی خرم آباد روز بروز بااترژی تمام محکمتر درجا میکوبد !

خوب است بجناب فرماندار بگوئید که یافرمان ایست دهد ویا امربقدم روصادر نماید تابیش ازاین ساختمان شهرداری خرم آباد شهسوار لگدکوب درجای اعضای انجمن فرعی نظارت برانتخابات‌نشود رئیس انجمن نظارت فرعی خرم‌آباد شهسوار سید مصطفی مومنی»

مدیرعامل نمایشگاه صنعتی آلمان وارد تهران شدند

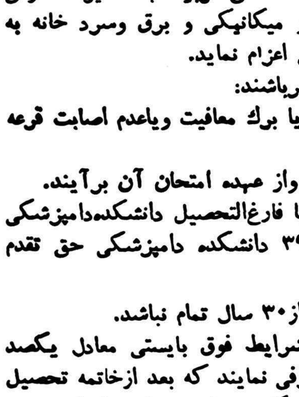

آقای دکتر مهندس جواشیم هیتزیك که از طرف دولت آلمان غربی و موسسه ایماك بمدیریت‌کل نمایشگاه صنعتی آلمان در تهران منصوب شده‌است ، روز ۲۸ مرداد از مونیخ بوسیله هواپیمای لوفت-هانزا وارد تهران شدند .

دکتر مهندس هیتزیك از کارشناسان عالی مقام‌ایجادنمایشگاه های صنعتی میباشد و جمهوری آلمان غربی تاکنون با همکاری و مدیریت وی در صدو پنجاه‌نمایشگاه جهانی شرکت کرده‌است .

همچنین نمایشگاههای صنعتی سال ۱۹۵۴ در مکزیکو و سال۱۹۵۷ در قاهره تحت نظر مستقیم وی ایجاد و برگزار شده‌است .

نمایشگاه صنعتی آلمان در تهران روز ۱۲ مهرماه گشایش‌میابد ومقدمات آن در تهران مهیا میگردد

هم‌اکنون تعداد زیادی از کارشناسان ورزیده و کارآزموده آلمانی که تجربیات کافی در ایجاد نمایشگاه های مختلف دارند . باهمکاری بیش از صد نفر از کارمندان ایرانی زیر نظر دکتر مهندس جواشیم هیتزیك کوشش میکنند تاهرچه زودتر نمایشگاه بزرك صنعتی آلمان در ایران را برای افتتاح آماده نمایند .

آ ـ ۲۰۳۲۴

آگهی اعزام دانش‌آموز بخارجه

شرکت سهامی شیلات ایران در اجرای منویات اعلیحضرت همایون شاهنشاهی بمنظور تکمیل کادر فنی خود درنظر دارد سه نفر دانشجو جهت تحصیل در رشته‌های تخصصی مربوط به تکثیر مصنوعی تکنولوژی عمل آوری اقسام ماهی و میکانیکی و برق وسرد خانه به کشورهای انگلستان ـ سوئد ـ ژاپن اعزام نماید.

داوطلبین باید واجد شرایط زیرباشند:

۱ـ خدمت سربازی را انجام ویا برك معافیت ویاعدم اصابت قرعه در دست داشته باشند.

۲ـ بزبان انگلیسی آشنا بوده واز عهده امتحان آن برآیند.

۳ـ لیسانسیه فیزیك یاشیمی‌ویا فارغ‌التحصیل دانشکده‌دامپزشکی باشند (فارغ‌التحصیلان سال ۳۸ و۳۹ دانشکده دامپزشکی حق تقدم خواهند داشت)

٤ـ سن کمتر از۲۰ و بیشتر از۳۰ سال تمام نباشد.

داوطلبین علاوه بردارا بودن شرایط فوق بایستی معادل یکصد هزار ریال تضمین یاضامن معتبر معرفی نمایند که بعد ازخاتمه تحصیل حداقل مدت ۵ سال در محلی‌که شرکت سهامی شیلات ایران تعیین مینماید خدمت نمایند.

واجدین شرایط می توانند برای کسب اطلاع بیشتر باداره کل کارگزینی کل شرکت سهامی شیلات ایران واقع در خیابان روزولت کوچه هدایت مراجعه وثبت نام نمایند. شرکت سهامی شیلات‌ایران

آ ـ ۲۰۲۹۸

از روز سه‌شنبه اول شهریور در

درایوین‌سینما (تهران پارس)

کمدی ـ سکسی ـ دلخواه ـ جذاب ـ شیرین

جنس لطیف !

سینماسکوپ ـ رنگی ـ باشرکت

جون آلیسون

جون کولینز

دلروس گری

ان‌شریدان

آن میلر

آ ـ ۲۰۲۰۰

امروز درکاخ وزارت خارجه

قرارداد انتظامات مرزی ایران وپاکستان امضاء شد

سفیرپاکستان وتیمسار سپهبد جهانبانی هنگام امضای قرارداد

درساعت ده بامداد امروز قرار داد انتظامات مرزی بین ایران و پاکستان درکاخ‌وزارت امورخارجه بامضاء رسید .

تیمسار سپهبد جهانبانی سناتور از طرف دولت ایران و آقای اختر حسین سفیر کبیر پاکستان از طرف دولت پاکستان این قرارداد را امضاء کردند .

دراین مراسم آقایان عدل طباطبائی رئیس اداره تشریفات ـ پور سرتیپ رئیس اداره اطلاعات و مطبوعات ـ دکتر مشایخ فریدنی رئیس اداره پنجم سیاسی ووحیدمازندانی رئیس اداره عهود وزارت خارجه و چندتن از اعضای سفارت‌کبرای پاکستان حضور داشتند .

پس از امضای قرارداد ابتدا تیمسار سپهبد جهانبانی و سپس آقای اختر حسین طی بیاناتی از امضای قرار داد انتظامات مرزی بین دوکشور اظهار خوشوقتی کردند .

صندوقهای سربسته

این صندوقها، گنجینه‌های «جواهر» نیست بلکه صندوقهای «رای» است که در مسجد سپهسالار جمع کرده‌اند و شاید برای برخی از هر گوهری گرانبهاتر باشند واز میان این صندوقهای سربسته است که همین روزها ۱۵ نفر سردر خواهند آورد !

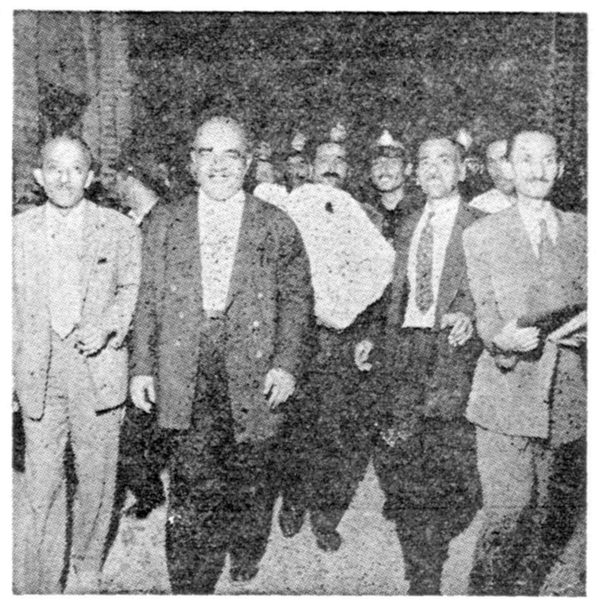

صندوقها را عصر دیروز باین ترتیب از محل انجمن‌ها بمسجدسپهسالار حمل کردند اعضای انجمن درجلو ومامورین انتظامی عقب‌صندوقهاهستند

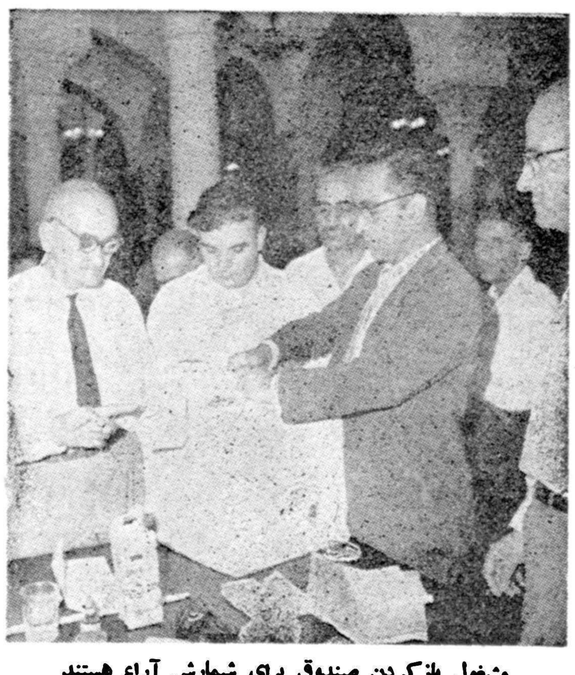

مشغول بازکردن صندوق برای شمارش آراء هستند

مشت مرد افکن

کار شوخی بجدی کشید وسهراب بایك ضربه مشت دوستش را اززندگی محروم کرد

مراد ترکاشوند (مقتول)

دیروز اطلاع دادیم که درگود عربها جوانی در اثر ضربه مشت بقتل رسید و قاتل نیز متواری‌شد.

جریان این حادثه را خبرنگارما پس‌از تحقیقات کافی چنین گزارش داده است :

صبح‌دیروز درگود عربها مراد ترکاشوند وسهراب صالحی‌معروف به «سهراب‌گری» در قهوه خانه‌ای بایکدیگر شوخی میکردند کم‌کم کار این شوخی بنزاع کشید و سهراب صالحی بامشت به سرمراد کوبید ومراد ناله‌کوتاهی کرد وبر زمین افتاد.

بلافاصله چندنفر از کسانی که درقهوه‌خانه بودندمراد راببیمارستان سینا بردند لیکن وی قبل‌ازرسیدن به بیمارستان مرد.

وقتی مامورین بسراغ ضارب رفتند ازاو اثری ندیدند، زیرا وی از شلوغی استفاده کرده متواری شده بود.

قاتل دستگیر شد

دیروز مامورین پلیس برای‌پیدا کردن سهراب صالحی مشغول فعالیت شدند و بالاخره اورا درمحله عربها دستگیرنموده بکلانتری‌بردند درکلانتری پس‌از تکمیل پرونده متهم بدادسرای ناحیه شش‌دادسرا فرستاده شد وآقای مسعودی‌دادیار ناحیه شش تقاضای بازداشت متهم را نمود وبازپرس دادسرای تهران پس‌از تحقیقات لازم ،سهراب را بازداشت کرد و بزندان فرستاد.

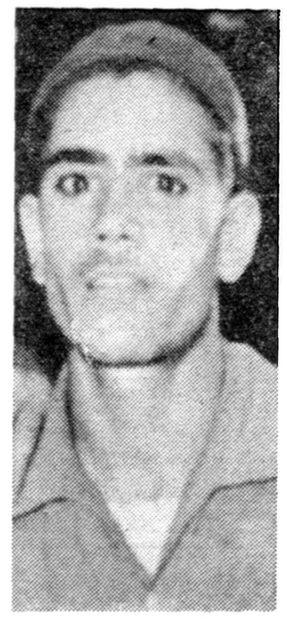

سهراب صالحی (متهم‌بقتل)

چندحریق

دیروز تعمیرگاه لامبرتا درخیابان سعدی ، منزل اپیك رستمی در خیابان فرح‌آباد مقابل بلور سازی، منزل وکارگاه لباسشوئی کریم مقیمی در خیابان مولوی طعمه‌حریق شد که بوسیله‌مامورین آتش‌نشانی خاموش گردید.

حادثه عجیب قطار در ایستگاه خرمشهر

درنتیجه اشتباه سوزنبان ایستگاه، قطار باری باشدت بقطار دیگری‌که متوقف بود تصادف کرد وسه دستگاه واگن روی هم سوار شدند و ٦ دستگاه اتومبیل بکلی‌متلاشی گردیدند

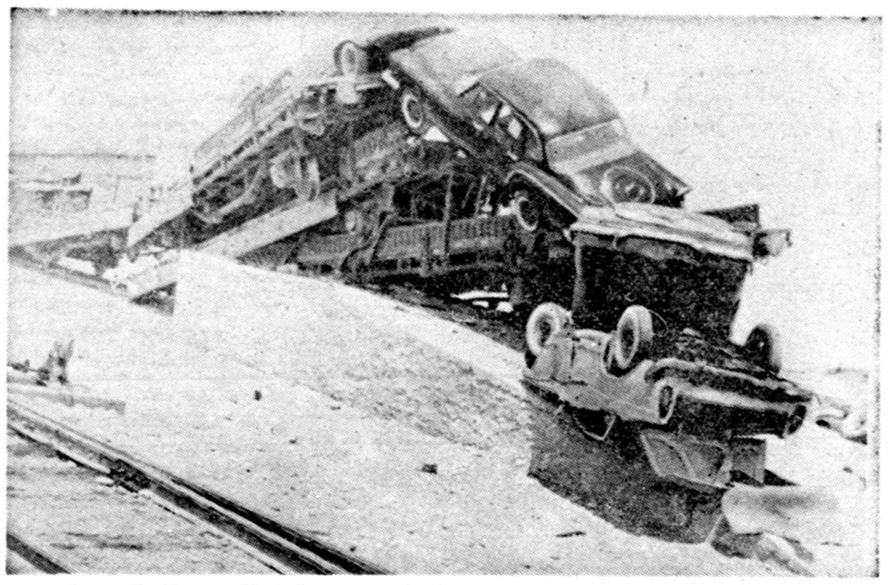

پس‌ازتصادف واگنهای قطار روی‌هم سوارشدند واتومبیلهابخارج پرتاب‌گردیدند

بطوریکه قبلا باطلاع خوانندگان محترم‌رسید چند روز قبل براثر اشتباه سوزن‌بان ایستگاه راه‌آهن خرمشهر ،یك قطار باری از خط منحرف شد و پس از تصادف‌باقطار دیگری خسارات زیادی وارد آوزد اینك خبرنگارما درخرمشهرمشروح این جریان راچنین گزارش میدهد

خط فرعی بجای اصلی

یك قطار باری حامل چندین دستگاه اتومبیل در روی خط فرعی نزدیك ایستگاه راه‌آهن خرمشهر مشغول تخلیه محمولات خود بود و کارگران برای خالی کردن‌واگن های این قطار فعالیت می‌کردند قطار باری دیگری از اهواز بطرف خرمشهر حرکت میکرد و چون نزدیك ایستگاه راه‌آهن رسیده‌بود کمی ازسرعت خود کاسته بوددر نزدیکی ایستگاه راه‌آهن خرمشهر براثر اشتباه سوزن بان راه‌آهن قطار مزبور بجای آنکه برروی‌خط اصلی راه‌آهن بحرکت خود ادامه دهد تغییر مسیر داد و بخط‌فرعی که قطار باری دیگری مشغول‌تخلیه باربود افتاد راننده لکوموتیو که متوجه تغییر مسیر قطار شده بود میخواست از سرعت قطاربکاهدولی تابخود جنبید لکوموتیو باقطارباری که‌در روی خط‌متوقف‌بودو کارگران محمولات‌آنرا تخلیه میکردند تصادف کرد .

واگن سوار واگن شد !

شدت این تصادف به‌اندازه‌ای بود که سه دستگاه از واگنهای قطاریکه متوقف بود برروی‌هم سوار شد و اتومبیلهائی که در داخل‌این واگنهابود بخارج پرتاب گردید واز آنها جزاسکلتی درهم شکسته چیزی باقی نماند . این اتومبیلها متعلق‌بشرکت‌اتوتهران بود که از ۹دستگاه آن ، ٦ دستگاه‌بکلی متلاشی گردید وازبین رفت . بهر دوقطار باری و همچنین بخط راه آهن‌نیز خسارات زیادی وارد شد.

یك منظره دیگر ازتصادف دوقطار در خرمشهر

یك‌سرگرد ارتش انتحار کرد

سرگرد لواسانی درمنزل خودرا باسم نباتی مسموم کرد وپس ازاینکه بخیابان آمد بزمین افتادومرد

سرگرد لواسانی

دیروز یك سرگرد ارتش که‌در قسمت دارائی دژبان خدمت میکرد در منزلش خودرا مسموم کرد.

خبرنگار مادر شمیران گزارش میدهد مقارن ظهر دیروز بمامورین کلانتری تجریش اطلاع داده شد که‌شخصی درکوچه رضائیه واقع در جاده قدیمی شمیران کنار دیواری افتاده و بظاهر مرده‌است.

مامورین کلانتری بلافاصله در محل حضور یافتند و شخص‌مزبور رابرای معاینه به‌پزشکی قانونی منتقل کردند. طی تحقیقاتی که بعمل آمد معلوم شد که متوفی سرگرد سید فخرالدین حسینی لواسانی است که خودرا مسموم نموده است سرگرد متوفی به سم دفع‌آفات خودرا درخانه مسموم‌نمود وسپس از خانه خارج شده است . هنگامیکه بکوچه رضائیه رسیده براثر تاثیر سم ازخود بیخود شده وبزمین افتاده ودرهمانجا مرده است بقراریکه کسب اطلاع شده‌است کمیسیونی از طرف ارتش مامور رسیدگی بجریان خودکشی‌سرگرد نامبرده گردیده است.

حوادث وقایع

قصاب شغلش راعوض کردوبزندان‌افتاد!

امروز شعبه چهارم دادگاه عالی جنائی بپرونده قصابی‌بنام بهرام ناصری فرزند خدابخشی رسیدگی کرد و او را باتهام دایر کردن‌شیره‌خانه بشش ماه حبس تادیبی و ده هزار ریال جریمه نقدی محکوم کرد .

بهرام چند ماه قبل دکان قصابی خود را بعلت گرانی گوشت و کساد بودن بازار بشیره‌کشخانه تبدیل کرده بود ! هم‌چنین دادگاه‌مردی بنام حاجی پور سلمانی فرزند احمد را باتهام مخفی کردن و نگهداری‌مواد افیونی بدو سال زندان و پرداخت سه هزار وپانصد تومان جریمه محکوم نمود .

پسربچه‌ای پیداشده

دیشب طفل دهساله‌ای که درخیابان پهلوی سرگردان‌بود بوسیله‌پاسبانی بکلانتری یك برده شد.

این پسربچه که احمد اصلان‌بیگی نام داردمیگفت:چندروز پیش‌برادرم صادق مرا از کرمانشاه به تهران آورد ودرخانه اوبودم. دیروز برای گردش از خانه خارج شدم و لی چون راه مراجعت را نمیدانستم در خیابانها سرگردان شدم. احمد اکنون در کلانتری یك بسر میبرد

مجروح یك‌حادثه درگذشت

صبح امروز جنازه سرباز وظیفه‌ای بنام رمضان فرزند تقی که براثر حادثه‌ای مجروح ودر بیمارستان شماره ۲درگذشته بود برای معاینه باداره پزشکی قانونی منتقل شد.

خفگی در حوض

امروز طفل دوساله‌ای بنام اصغر فرزند امیربراثر خفگی در آب درگذشت و جنازه وی در پزشکی قانونی معاینه شد.

همسایه جوان قربانی سوء ظن شد

غلامعباس باهمسایه خود دوست شد ولی پس ازچندی بروابط او باهمسر خود ظنین گردید وباضربه میله آهنی همسایه خودرا کشت وفرار کرد

غلامعباس وفائی

امروز شعبه دوم دادگاه عالی‌جنائی بریاست آقای علمیه برای رسیدگی بپرونده مرد سی و پنجساله‌ای بنام غلامعباس وفائی فرزند حسینعلی تشکیل جلسه داد .

بموجب کیفر خواست صادره غلامعباس متهم است با چند ضربه میله آهنی همسایه جوان خود را در خیابان سلسبیل بقتل رسانیده است

دوستی و سوء ظن

غلامعباس دو سال قبل باتفاق همسر جوان خود دریکی از خانه‌های خیابان سلسبیل زندگی میکرد در همسایگی این زن و شوهر جوان،مرد مجردی بنام احمد نیز در همان خانه زندگی میکرد که صبح اول وقت از منزل خارج شده و شب دوباره بخانه برمیگشت بمرور زمان مابین غلامعباس و احمد انس والفت برقرار شد واکثر اوقات وی بمنزل غلامعباس رفت وآمد میکرد ودر این اواخر بقدری احمد با خانواده غلامعباس صمیمی شده بود که زن جوان غلامعباس لباسهای‌اورا شستشو میکرد و اطو میکشید بتدریج غلامعباس از این رفت‌و آمد هاناراحت شده و نسبت بزن جوانش مظنون گردید .

قتل با میله آهنی

تااینکه در یکی از روزها که احمد در اطاق آنها نشسته بود و به رادیو گوش میکرد وی‌صدای رادیو رابلندتر کرد تا سرو صدا بیرون نرود وسپس از عقب بایك میله آهنی بطرف احمد حمله کرد وبا چند ضربه‌او را نقش زمین نمود واحمد در اثر ضربات‌وارده فوت کردو غلامعباس متواری گردید ولی چند ساعت بعد توسط مامورین انتظامی دستگیر وبا پرونده امرتحویل دادسرا گردید .

زن اقرار کرد .

دربازجوئیهائی که از غلامعباس بعمل آمد وی از جریان امرو قتل احمد اظهار بی‌اطلاعی میکرد ولی زن جوان وی اقرار کرده است که همسرش‌احمد را بقتل رسانیده است .

در جلسه دادگاه عده زیادی از دوستان و بستگان غلامعباس وفائی متهم و مقتول شرکت داشتند دادگاه پس‌از قرائت کیفر خواست دادستان تا آخر وقت امروز مشغول رسیدگی باین پرونده بود .

حبس ابد بااعمال شاقه

آخروقت امروز دادگاه پس از چندساعت مشاوره جرم غلام عباس وفائی راقتل عمد تشخیص داده طبق ماده ۱۷۰ قانون مجازات‌عمومی بایکدرجه تخفیف اورا به‌حبس ابد بااعمال شاقه محکوم کرد.

زلیخا خودرا بانفت آتش زد

دیشب زن ٦۰ ساله‌ای بنام زلیخا رستم وند فروغ در خیابان‌آریانا بعلت نامعلومی خود را با نفت آتش زد و قسمتی از بدنش سوخت .زلیخا را یکی از بستگانش به بیمارستان سینا برد ولی معالجات مفید واقع نشد و مجروح درگذشت . جریان از طرف مامورین پلیس بدادسرای محل اطلاع داده شد .

هنگامیکه بااتومبیل رانندگی میکنید

اگر این ۳ شرط موجود نباشد

پرونده تصادف بدادگاه جنائی میرود

دیروز بازپرس دادسرای ناحیه ٥علی چنگیزی فرزند حسن راباتهام قتل غیرعمد بازداشت کرد اودوروز پیش در میدان بهارستان درحالیکه بااتومبیل خود بسرعت حرکت می‌کرد باطفل‌یازده‌ساله‌ای بنام‌منوچهر معنوی تصادف کرده اورا به قتل رسانیده بود.

پرونده علی پس‌از تشکیل به دادگاه جنائی فرستاده میشود زیرا اتومبیل موقع تصادف سرعتی بیش از حد معین داشته است.

پرونده تصادفات منجر به مرك درصورتیکه راننده مست نباشد سرعت‌زیاد نداشته باشد ودارای گواهینامه رانندگی باشد بدادگ جنحه ارسال میشود و میزان محکومیت راننده ممکن است تا۱۱ رور تقلیل یابد. ولی در صورتیکه ۳شرط بالاموجود نباشد پرونده به دادگاه جنائی فرستاده میشود و میزان محکومیت از ٦ماه کمتر نخواهد بود.

۹نفر دراثرحوادث مختلف مجروح شدند

در ۲٤ ساعت گذشته ٥ نفر باسامی کریم بیك محمدی فرزند اسداله، علی مردان کاظمی فرزند فتحعلی ، فاطمه طالبی فرزند محمد تقی ، نریمان دیداریا فرزند کاظم و سید طاهر خلخالی فرزند سید جلال در اثر حوادث رانندگی و ٤ نفر باسامی جلال کرمانی فرزند غلام ،سلیمان رضائی فرزند عبدالعلی ، اسداله محمدخانی فرزند موسی و محمد آقاخانی فرزند علی در اثر نزاع مجروح شده‌اند .

پیش بینی وضع هوا

پیش بینی وضع هوای ایران تا ظهر فردا طبق گزارش اداره پیش بینی کل هواشناسی بدینقرار است :

هوای شهر تهران صاف گاهی همراه با کمی ابر پیش بینی‌میشود.

هوای سواحل دریای مازندران قسمتی ابری ، هوای استان‌خوزستان غبار آلود با باد نسبتا شدید در سطح زمین ، هوای سایر نقاط ایران صاف همراه با کمی ابر پیش بینی میشود .

ضمنا درجه حرارت نواحی‌خوزستان نیز کمی تقلیل‌خواهد یافت .

حداکثر درجه حرارت هوای شهر تهران در روز گذشته ۳٦ حد اقل آن ۲٥ درجه سانتیگراد بوده‌است .

دونفر مالك

باسواران مسلح مخالفین خودرا گلوله‌باران کردند

دراین حادثه یکنفر کشته و سه‌نفر مجروح شدند ومهاجمین متواری شدند

خبرنگار مادر مراغه گزارش‌می دهد. پریروز جعفرقلی و یداله کاظمی دونفر از مالکین محال‌ـ قوریچای که‌از مدتها قبل با آقای مظفر صولتی مالك قریه گل‌تپه اختلافات ملکی داشتند باعده‌ای سوار مسلح بطرف قریه گل تپه حرکت کردند سواران مسلح و سردسته های آنها در نزدیکی قریه گل‌تپه بااتومبیل‌حامل حبیب‌صولتی و مظفر صولتی وچهار نفر دیگر برخورد نموده و بطرف اتومبیل تیراندازی کردند دراین تیراندازی راننده اتومبیل بنام حسین کشته شد وآقایان مظفر صولتی وخیراله مهدوی از ناحیهٔ پیشانی مجروح گردیدند یکی دیگراز سرنشینان اتومبیل بنام قنبر بااصابت گلوله جمجمه‌اش شکافته و گفته می‌شود قسمتی از مغزش متلاشی شده‌است ولی بااینحال هنوز زنده است.

فرار مهاجمین

براثر دخالت مامورین پاسگاه ژاندارمری قریهٔ گل‌تپه مهاجمین متواری گردیدند و مجروحین‌برای معالجه بمراغه اعزام شدند. برای دستگیری مهاجمین عده‌ای سرباز شبانه بمحل‌زدوخورد اعزام گردیدند برای دستگیری جعفرقلی و یداله کاظمی وهمدستانشان فعالیت‌میشود

۳۰۳۵٦۹
تلفن مستقیم سرویس حوادث

از صبح سه‌شنبه اول شهریوردر سینماپلازا داستان عشق سرکش وپرشور پیرمردی نسبت بزنی جوان عشق پیری گر بجنبد.... سینماسکوپ ـ رنگی دوبله‌بفارسی دراستودیوپلازا باشرکت: دبی‌رینولدز ـ کوردیورگنز ـ جان ساکسون

دیشب صندوقها را بمسجد سپهسالار انتقال دادند

بقیه از صفحه اول

ساعت هفت بعدازظهر از شلوغترین خیابانهای تهران است وبهمین‌جهت موقعی که مامورین انتظامی‌واعضای انجمن وناظرین صندوق آنرا با تشریفات کامل به خیابان آوردند که‌توی اتومبیل بگذارند ناگهان عده کثیری اجتماع کردندوبسیاری ازمردم که ازرای و صندوق و این عوالم‌خبری‌نداشتند،بادیدن مامورین انتظامی وآن صندوق خیال کردند لابد قاچاق کشف شده ویا احیانا جنایتی اتفاق افتاده است. و هرکس میرسید مرتبا سئوال میکرد : چه خبراست ؟قاچاق گرفته‌اند، هروئین است !عجب زیاد است.

آفرین برمامورین ودیگر اجازه نمیداد کسی برایش توضیح بدهد بابا این صندوق انتخابات است و سرنوشت من وتو بسته به‌آن است

درمسجد سپهسالار

در خیابانهای‌غربی وجنوبی‌مسجد سپهسالار ودر صحن مسجدغوغائی بود. صدها اتومبیل‌هزاران‌نفر افراد پلیس واعضای انجمنها راکه‌صندوق هارا همراه‌آورده بودند در کوچه جنوبی مسجد پیاده میکرد،در شبستان مسجد هم همهمه واجتماع عظیمی بود هفتادویک‌دسته ده‌دوازده نفری افسر و پاسبان پلیس وهفتادو یک‌دسته هشت‌ده‌نفری‌اعضای انجمن باضافه عده زیادی ناظر و خبرنگار و مردم دیگر غوغائی برپا کرده بودند.

جالب اینکه از نظر کثرت مامورین انتظامی خود افسران مامور نظم حوزه مسجد هم بتنگ آمده بودند و مجبور بودند دوستان خودرا با تشدد و فشار متفرق کنند تا بتوانند صندوقها را یکی‌یکی‌تحویل بگیرند. تیمسار شاه خلیلی رئیس پلیس‌تهران‌حضورداشت‌وناظرجریانات بود .اغلب‌صندوقهارامامورین‌انتظامی حمل میکردند اما گاهی خودروسای انجمنها بحدی سختگیر بودند که حاضر نبودند صندوق را برای حمل هم شده بدیگری بسپارند و ازجمله این اشخاص رئیس انجمن دبستان پرتوی بود که معمم است خودش درحالیکه عبا را زیر بغل زده بود صندوقها را از میان آنهمه جمعیت رد کرد و باطاق مخصوص تحویل صندوقها رسانید

حمل هفتاد صندوق انتخابات ، تا نزدیک ساعت نه شب ادامه‌داشت و پس از اینکه روسای انجمنهای فرعی آنها را تحویل دادند و رسید گرفتند کم کم‌محوطه‌مسجدسپهسالار خلوت شد .

برای حفاظت صندوقها عده‌ای از مامورین مسلح را در اطراف صحن مسجد گمارده بودند . اعضای‌انجمن مرکزی نیز در تمام مدت تحویل صندوقها ناظر بودند .

جریان اخذ آراء

جریان آخرین فرصت اخذ آراء در حوزه های تهران در صفحه ۱۳ چاپ شده و دنباله آن ذیلا از نظر خوانندگان میگذرد :

بعداز ظهر دیروز آخرین حوعد اخذ رای در تهران بود و باین‌جهت در بیشتر حوزه ها فعالیت از روزهای پیش بیشتر بود .

در حوزه درمانگاه هدایت جمعا ۲۰۵۵ رای گرفته شد ، در اینجا یکی از رای دهندگان نمیدانست‌در کجا متولد شده‌است و باین ترتیب اعضای انجمن رای او را قبول نکردند .

از آرامترین حوزه های انتخاباتی تهران یکی حوزه دبستان پرتوی‌در خیابان ایرانمهر بود که تا صبح دیروز فقط ۷۰ رای گرفته بود ،اما عصر دیروز یك اتوبوس نیز حامل عده‌ای کارگر را باین نقطه‌آوردند .

خبرنگار ما که دراین هنگام‌در پای صندوق حضور داشت گزارش میدهد که اغلب این اشخاص قبلا رای داده بودند و شناسنامه هایشان مهر خورده بود و البته باین ترتیب آرائشان مورد قبول انجمن قرار نگرفت .

یکی از این‌اشخاص که‌شناسنامه‌اش قبلا مهر انتخابات خورده بودمیگفت بابا چه اصراری دارید رای ندهم ، بگذارید بدهم ، وکلا هرچه بیشتر باشند برای خود شما و ما بهتر است !!

شناسنامه مرده

جالبترین این افراد کسی بود که باشناسنامه ایکه باطل شده بودیعنی صاحبش فوت شده بود پای صندوق آمده بود اما بهر حال‌اعضای‌صندوق بدون سرو صدا و توسل‌به مامورین انتظامی آنها را رد کردند .

در مسجد فخرالدوله آخر وقت یکدفعه شلوغ شد و عده زیادی برای رای دادن مراجعه کردند ، در میان این افراد اغلب طرفداران‌حزب مردم که درضمن آرائشان نام دکتر امینی و بهبهانی را هم نوشته‌بودند دیده میشدند .

تعرفه قرض گرفتند

در مسجد سپهسالار هم یکدفعه جمعیت عظیمی برای دادن رای گرد آمدند و اعضای انجمن باوجودیکه تعرفه حوزه مذکورتمام‌شده‌بودفورا فرستادند از مسجد فخرالدوله تعرفه گرفتند وباخذ رای ادامه‌دادند بهر صورت تا آخر وقت تعداد آراء این حوزه ۲۵۵۵ رای شده بود

برنامه امتحانات تجدیدی ششم متوسطه واول تا ششم متفرقه

امتحانات کتبی تجدیدی آغاز شد

از ساعت هشت صبح امروز امتحانات کتبی تجدیدی های کلاسهای ششم متوسطه و کلاس های اول تا ششم داوطلبان متفرقه تهران و شهرستانهای تابعه آغاز گردید.

برنامه سال پنجم متفرقه

برنامه امتحانات سال پنجم‌متفرقه روز شنبه ۲۹ مرداد از داوطلبین ادبی ، هندسه ، عربی، دیکته و انشاء فارسی ، خانه داری دختران از داوطلبین طبیعی هندسه ، دیکته‌و انشاء فارسی ، خانه داری دختران، از داوطلبین ریاضی، هندسه، رسم فنی، دیکته‌وانشاء فارسی ،خانه‌داری دختران ، آزمایش شد . روز یکشنبه ۳۰ مرداد از داوطلبین‌ادبی ریاضی ، طبیعی آزمایش تاریخ ، علوم اجتماعی و زبان خارجه‌خواهد شد .روز سه شنبه اول شهریور از داوطلبین ادبی شیمی ، تعلیمات دینی ، دستور زبان فارسی و از داوطلبین طبیعی و ریاضی آزمایش شیمی و تعلیمات دینی خواهدشد. روز چهارشنبه دوم شهریور ماه از داوطلبین ادبی ، جبر و جغرافیا واز داوطلبین طبیعی و ریاضی آزمایش جبر، مثلثات و جغرافیا بعمل‌خواهد آمد . روز پنجشنبه سوم شهریور ماه از داوطلبین ادبی ، فیزیك،فلسفه و منطق وتاریخ ادبیات ، و از داوطلبین طبیعی و ریاضی ،آزمایش فیزیك و طبیعی خواهد شد.شروع امتحانات این دو کلاس نیزصبحها از ساعت ۸ وبعد از ظهر ها ازساعت ۳ در همان حوزه های قبلی خواهد بود و برنامه امتحانات شفاهی هر کلاس درحوزه مربوطه اعلام خواهد شد .

برنامه سال چهارم متفرقه

شنبه ۲۹ مرداد از دوطلبین‌ادبی آزمایش هندسه ، عربی ، دیکته و انشاء فارسی و خانه‌داری ازداوطلبین طبیعی ، هندسه ،دیکته و انشاء فارسی ، خانه‌داری از داوطلبین ریاضی ، هندسه ، رسم ، دیکته و انشاء فارسی خانه‌داری بعمل آمد

روز یکشنبه۳۰ مرداد ازداوطلبین ادبی ریاضی‌و طبیعی آزمایش‌تاریخ، علوم اجتماعی ، زبان خارجه بعمل خواهد آمد . روز سه شنبه اول شهریور ۳۹ ، از داوطلبین ادبی آزمایش شیمی ، تعلیمات دینی و دستور زبان از داوطلبین طبیعی و ریاضی آزمایش شیمی و تعلیمات دینی میشود روز چهارشنبه دوم شهریور از داوطلبین ادبی وطبیعی آزمایش جبر و جغرافیا و از داوطلبین ریاضی،جبر ،متمم حساب، جغرافیا بعمل خواهد آمد.

روز پنجشنبه سوم شهریور ماه

سال اول متفرقه

روز شنبه ۲۹ مرداد آزمایش ، هندسه ، رسم ، دیکته و انشاء فارسی ، خط ، روز یکشنبه ،تاریخ، علو م‌اجتماعی ،روز سه شنبه اول شهریور شیمی ، نقاشی ، تعلیمات دینی،دستور. زبان‌فارسی،چهارشنبه دوم شهریور حساب ، دیکته ،زبان خارجه ، جغرافیا ، روز پنجشنبه سوم شهریور فیزیك ، طبیعی ، خانه‌داری دختران .

امتحانات صبحها از ساعت ۸و بعد از ظهر ها از ۳ انجام میگردد. در این کلاس‌از هندسه و رسم یك امتحان بعمل می آید و حداکثر بارم برای رسم ۵ خواهد بود .

برنامه سال چهارم متفرقه

شنبه ۲۹ مرداد از دوطلبین‌ادبی آزمایش هندسه ، عربی ، دیکته و انشاء فارسی و خانه‌داری ازداوطلبین طبیعی ، هندسه ،دیکته و انشاء فارسی ، خانه‌داری از داوطلبین ریاضی ، هندسه ، رسم ، دیکته و انشاء فارسی خانه‌داری بعمل آمد

روز یکشنبه۳۰ مرداد ازداوطلبین ادبی ریاضی‌و طبیعی آزمایش‌تاریخ، علوم اجتماعی ، زبان خارجه بعمل خواهد آمد . روز سه شنبه اول شهریور ۳۹ ، از داوطلبین ادبی آزمایش شیمی ، تعلیمات دینی و دستور زبان از داوطلبین طبیعی و ریاضی آزمایش شیمی و تعلیمات دینی میشود روز چهارشنبه دوم شهریور از داوطلبین ادبی وطبیعی آزمایش جبر و جغرافیا و از داوطلبین ریاضی،جبر ،متمم حساب، جغرافیا بعمل خواهد آمد.

روز پنجشنبه سوم شهریور ماه

ورود

- آقای دکتر تقی بهرامی استاد دانشگاه از آلمان
- آقای رضا درودیان شجاع کارشناس اقتصادی سازمان برنامه از نیویورك
- سرکارسروان‌هوشنك‌شریفی‌معاون انتشارات شهربانی از اروپا
- آقای حشمت‌اله جزنی معاون اداره امور اجتماعی سازمان برنامه از ایطالیا
- آقای دکتر محمد سام معاون موسسه علوم اداری از اروپا
- آقای مهندس فریدون شاهین نوری (مهندس شیمی) از سانفرانسیسکو
- آقای مهندس عبدالحسین تسلیمی (مهندس ساختمان) ازرم
- بانو روفیا (هنرپیشه) از مونیخ

خروج

- بانو صفیه فیروز رئیس‌شورای زنان باستانبول
- آقای عیسی سلطانی وکیل دادگستری باروپا
- آقای بحرالدین مهین حاش برای ادامه تحصیل بفرانسه

مسابقه گارد شاهنشاهی ونیروی هوائی

درحضورشاهنشاه وعلیاحضرت‌ملکه فرح

جمعی ازاعضای خاندان سلطنت وفرماندهان نیروی هوائی وگارد شاهنشاهی دربرگزاری این مسابقه حضور داشتند

بعدازظهر دیروز در حضورشاهنشاه وعلیا حضرت ملکه فرح پهلوی مسابقه بسیار جالبی بین تیم های والیبال گارد شاهنشاهی و نیروی هوائی شاهنشاهی در زمین والیبال کاخ‌سعدآباد انجام گردید.

والاحضرت‌شهناز‌پهلوی‌ـ‌والاحضرت فاطمه پهلوی ـ‌جمعی از اعضای خاندان سلطنتی و همچنین تیمسار سرلشکر خاتمی فرمانده نیروی هوائی ،تیمسار سرلشکر نصیری فرمانده گارد شاهنشاهی، و تیمسار سرتیپ اعزازی معاون فرمانده نیروی هوائی در برگزاری این مسابقه حضور داشتند.

کاپیتان تیم والیبال نیروی‌هوائی آقای‌سروان‌حسین سرودی‌و کاپیتان تیم والیبال گارد شاهنشاهی آقای ستوان دوم کمال‌بود.

مسابقه باهیجان خاصی بین‌این دوتیم انجام شدودر نتیجه والیبال نیروی هوائی سه‌بردو پیروزی کسب کرد .

در خاتمه مسابقه قهرمانان هردوتیم بحضور شاهنشاه معرفی شدند و مورد تفقد قرار گرفتند.

وزارت کشور بودجه شهرداری تهران را تصویب کرد

امروز اطلاع حاصل شد که بودجه شهرداری تهران در تاریخ دوازدهم مرداد ماه جاری مورد موافقت آقای وزیر کشور قرار گرفت وبرای اجرا بشهرداری ابلاغ گردید.

شهرداری تهران طی نامه‌ئی بوزارت کشور اظهار داشته که‌شهرداری تهران در سال ۱۳۳۸ بالغ بر ۹۷۰ر۳۵٤ر٦۹٦ر۳۰ ریال درآمدداشته‌و با در نظر گرفتن درآمد سه ماه اول سال ۱۳۳۹ پیش‌بینی میشود که درآمد شهرداری درسال جاری به ۱ر٦۱۵ر۰۰۰ر۰۰۰ ریال و حتی بیش ازآن برسد.

جلسه امتحان ورودی آموزشگاه ثبت

ساعت پنج‌وبعداز ظهر روز شنبه پنجم شهریورماه ۳۳۹ درساختمان اداره کل ثبت تشکیل میشود آقایانیکه تاآخروقت روز ۳۱ر۵ر۳۹جهت شرکت درآموزشگاه ثبت اسم نویسی نموده‌اند درساعت مذکوربرای امتحان درداداره کل ثبت حضور بهمرسانند . مدیرکل ثبت‌ـفاضل

قابل توجه مودیان محترم مالیاتی

بیش از چند روز بپایان موعد تسلیم اظهارنامه (آخر مرداد ماه ۱۳۳۹) نمانده است از طرفی اظهار نامه تسلیمی مودیانیکه تانیمه اول اسفند ماه رسیدگی نشود قطعی و حساب مالیاتی واریز شده تلقی‌میگردد. و این تسهیلات فقط نسبت بدسته‌ای از مودیان مالیاتی اجرا میشود که اظهار نامه خود را تسلیم و مالیات متعلقه به آنرا هم کلا بموقع (تاآخر مرداد ماه) پرداخته باشند .

لذا مودیان محترم پایتخت میتوانند برای تسلیم اظهار نامه و پرداخت مالیات بدارائی محل اقامت خود بشرح زیر :

شماره منطقه	نشانی	تلفن
منطقه ۱	خیابان سلسبیل چهار راه وثوق	
منطقه ۲	خیابان شاهپور علیرضا جنب کوچه متین دفتری	٦٤٥٤۹
منطقه ۳	خیابان روزولت خیابان‌سهامی جنب‌دبیرستان آفاق	
منطقه ٤	خیابان وحید خیابان زاهدی	۳٦٤۳٦
منطقه ۵	خیابان شهناز شماره ۹۰۰	۵۸۱۹۳۲
منطقه ٦	خیابان ری کوچه کلانتری	۵۸۱۹۳۱
منطقه ۷	خیابان ناصر خسرو کاخ دارائی	۳۰۱۵۱
منطقه ۸	خیابان فرهنگ مقابل کلانتری	۵۸۱۹۳٤
منطقه ۹	خیابان ۳۰متری اول کوچه نگهبان‌نزدیك‌راه‌آهن	۵۸۱۹۳۵
منطقه ۱۰	خیابان ۳۰متری اول کوچه انصاری	۵٦۲۹۴۳

مراجعه و از این فرصت‌استفا ده نموده و تا وقت باقیست نسبت بتسلیم اظهار نامه وپرداخت مالیات خود اقدام فرمایند . وزیر دارائی

آ_۲۰۱۳۰

۱_۲

تبریکات

جناب آقای دکتر سیاح ریاست محبوب دانشکده‌دندان‌پزشکی

بانهایت افتخار انتخاب حضرتعالی را بنمایندگی مجلس شورای ملی تبریك گفته مزید موفقیت آن استاد عالیقدر را درخدمت بمقام معظم کشور مقدس ایران مسئلت دارم دکترمنصور خوشبین

جناب آقای محمد باقر نیری

انتخاب آنجناب را بنمایندگی دوره بیستم تبریك موفقیت شمارا در راه خدمت بشاه و میهن خواستاریم .

آ_۱۷۷۲۵ آذر_هادیان_ رزاقی

جناب آقای کاسمی مدیریت کل وزارت دادگستری

انتخاب شایسته آنجناب را بنمایندگی دوره بیستم صمیمانه‌تبریك عرض می‌نماید . وخشورزاده

جناب آقای دکتر محسن سیاح‌ریاست محترم دانشکده‌دندانپزشکی

انتخاب جنابعالی را بنمایندگی بیستمین دوره مجلس شورای ملی تبریك عرض مینماید .

دکتر رضا پروهان ـ دکتر جمشید آمیغی

جناب آقای فضل‌اله کاسمی

انتخاب بجا و شایسته آنجناب را بنمایندگی مجلس بیستم‌قانون گذاری بجناب آقای دکتر اقبال و دوستان آنجناب تبریك‌میگوئیم.

محمدعلی ادیب ـ احمد عظیما ـ محمد عظیما ـ هادی عظیما ـ مهدی عظیما ـعلیرضا نعیمیان ـ داریوش ادیب ـ عباس اعتماد ـ هاشم اعتماد ـ احمد تفنگچی ـ مسعود دزفولیان ـ محمدعلی دزفولی ـمهدی سلامتزاده ـاحمدکیانوش ـ منصوردزفولی ـ جواد سلامت‌ـمیرغفار دزفولی ـبهرام عظیما .

آ_۱۷۷۱۹

جناب آقای دکتر محمد حسین اعتمادی

پزشکان بیمارستان فیروز آبادی انتخاب شمارا بنمایندگی بیستمین‌دوره مجلس شورای ملی تبریك عرض نموده امیدواریم کمافی السابق درخدمات اجتماعی موفق باشید .

دکتر طرفه دکتر خواجوی ـ دکتر محمد باقر مشایخی ـ دکتر حقشناس ـ دکتر جهانشاهی ـ دکتر طیبزاده ـ دکتر واعظی ـ دکتر هنجنی ـ دکتر آصفی ـ دکتر موسوی ـ دکتر نوابی ـ دکتر امامی‌اهری ـ دکتر پژوهی ـ دکتر فروزش ـ دکتر طباطبائیان ـدکتر سجادی ـدکتر فلسفی ـ دکترالهیان ـ دکتر نوریان ـ دکتراحسائی‌ـ دکتر احمدی ـ دکتر واهبزاده ـدکتر محمودزاده ـ دکتر پزشگی‌ـ دکتراحمدی ـ دکتررحیمزادگان ـ دکتربلور ـ دکتر نصرـعلی‌انصاری‌ـ دکتر حقیقت‌کیش‌ـ دکتر مسعودپور .

جناب آقای فضل‌اله کاسمی

احراز مقام نمایندگی مجلس شورای ملی رادر بیستمین دوره قانون‌گزاری به‌آن سرور گرامی و مردم گوهرشناس ساری صمیمانه تبریك عرض میکنم. محمدپور احمدی

جناب آقای فضل‌الله کاسمی

انتخاب جنابعالی رابرای نمایندگی بیستمین دوره مجلس‌شورایملی تبریك عرض و موفقیت عالی رابرای خدمت بشاهنشاه محبوب و میهن عزیز ازخداوند متعال مسئلت داریم.

سازمان اداره کارگزینی وزارت دادگستری ـسید احمد کنانی سیف‌نوری‌ـ صالحی ـدادگری ـعطائی ـناظمی ـعسگری

دوست ارجمند آقای‌عبدالله‌یلخانی کرمانشاهی

انتصاب‌جنابعالی رابسمت‌معاونت اداره گل‌آتش‌نشانی صمیمانه‌تبریك میکوئیم.

کارشناسان سازمان خدمات کشوری (نخست وزیری)

آ_۱۷۸۷۲۹

ازصبح سه‌شنبه سینما آسیا ـ سینما حافظ ازصبح سه‌شنبه

شیرین ترین وپرحادثه‌ترین فیلم شرقی
توام بارقصهای زیبای مشرق زمین

اسیران کاروان

وایداسکرین ـ رنگی ـ
دوبله بفارسی
باشرکت:
ویکتوراستال ـ ژرژ تومالا
ماراکروز ـ تئولینگن

دراین فیلم پرشکوه عشق وحسد ـجنایت و شهوت ـ ستیزو جدال با زیبائی هر چه بیشترمجسم‌شده و مطمئنا خاطره آن فراموش‌نخواهد شد

آ_۲۰۲۰۸

بموجب اعلامیه شهربانی کل کشور

روزهای یکشنبه‌ودوشنبه اماکن‌عمومی باید تعطیل‌باشند

این اعلامیه امروز از طرف شهربانی کل‌کشور صادر شده‌است:

بمناسبت تصادف روز دوشنبه ۳۱ مردادماه بارحلت حضرت رسول اکرم (ص)و شهادت حضرت امام حسن (ع) بمنظور حفظ شعائراسلامی مراتب زیر ازطرف شهربانی کل کشور باطلاع عموم میرسد.

۱ـ از صبح روز یکشنبه ۳۰ الی ساعت ۲٤ روز دوشنبه ۳۱مرداد ماه‌کلیه کاباره‌ها وبارها ونوشابه فروشیهای سربسته و آبجوفروشیها تعطیل ودر مهمانخانه ها نیز ترنم موزیك وآتراکسیون و همچنین‌استعمال مشروبات الکلی قدغن است.

۲ـ سینما ها وتماشاخانه ها روز های یکشنبه و دوشنبه ۳۰و۳۱ مرداد ماه تعطیل خواهند بود.

شهربانی کل‌کشور

مشمولین متکفل باید بعداز ۱۵ شهریورماه مراجعه نمایند

امروز اداره نظام‌وظیفه اعلام داشت :بمشمولین عادی که ادعای تکفل مینمایند اعلام میگردد که تاپانزدهم شهریورماه سال جاری از معرفی خود بمحوزه‌های نظام‌وظیفه خودداری نمایند زیرا حوزه‌ها فرصت رسیدگی بوضعیت این قبیل مشمولین را تاپایان‌روزنامبرده‌نخواهندداشت

اطلاعات

جشن دانشگاه فرماندهی وستاد درحضور شاهنشاه

ساعت چهار بعدازظهر روز سه‌شنبه اول شهریور مراسم جشن پایان سیزدهمین دوره دانشگاه فرماندهی وستاد در پیشگاه شاهنشاه برگزار میشود.

تمبرهائی بیاد ازدواج شاهنشاه وعلیاحضرت ملکه فرح انتشار مییابد

سخنگوی وزارت پست و تلگراف امروز بخبرنگار ما گفت : از طرف وزارت پست و تلگراف و تلفن بمناسبت ازدواج فرخنده اعلیحضرت همایون شاهنشاهی با علیاحضرت ملکه فرح پهلوی یك سری تمبر یادگاری مرکب از دو قطعه یك ریالی و ۵ ریالی طبع گردیده که از روز ۱۸ شهریور ماه سال جاری مصادف با میلاد مسعود حضرت رسول اکرم بانتشار گذارده خواهد شد دوستداران تمبر که احتیاج به بیش از پنجاه سری دارند میتوانند در خواستهای خودرا تا روز ۱۵ شهریور ماه به اداره کل پست تهران تسلیم و بهای آنرا بصندوق حسابداری اداره مزبور پرداخت نمایند مدت انتشار این تمبر سه ماه است و پس از انقضای مدت مقرر فاقد ارزش و اعتبار پستی میباشد .

مسافرت معاون وزارت دفاع آمریکا به تهران

روزه سه‌شنبه اول شهریورماه آقای فرانکلین .بـ لینکلن معاون وزارت دفاع آمریکا باتفاق بانو وعده‌ای از افسران ستاد خودواردتهران خواهد شد ودرفرودگاه از طرف مقامات نظامی ایران وآمریکا مورد استقبال قرار خواهد گرفت.

شب چهارشنبه از طرف تیمسار احمد وثوق وزیر جنك میهمانی شامی بافتخار معاون وزارت دفاع آمریکا درباشگاه افسران داده‌خواهد شد. آقای لینکلن درمدت توقف خود درتهران بامقامات نظامی ایران وآمریکا ملاقات ومذاکره خواهد کرد.

یك‌گروه ازکارمندان عالیرتبه آمریکا بتهران می‌آیند

روز سه‌شنبه اول شهریورماه یك گروه ۲۶ نفری از کارمندان عالیرتبه دولت امریکا به‌تهران وارد میشوند و مدت یك هفته ازپایتخت واز شهر اصفهان دیدن می‌کنند.

این گروه اعضای سمینار مخصوص مطالعات خاور نزدیك‌هستند که‌هرساله از طرف انجمن سرویس خارجی وزارت امورخارجه امریکا باهمکاری دانشگاه امریکائی بیروت ترتیب‌داده میشود .

رئیس این گروه مطالعاتی آقای ادوین رایت یکی از اعضای انجمن مذکور می‌باشد .

این هیئت ضمن مطالعات در تهران درجلسات مخصوصی‌حضور خواهند یافت که درآنجا اعضاء میسیون امریکائی درتهران‌ونمایندگان وزارت امورخارجه و سازمان برنامه و شرکت ملی نفت برای آنها سخنرانی خواهند کرد .

روز جمعه هیئت‌مطالعاتی آمریکائی از سد کرج دیدن خواهند کرد . روز یك‌شنبه ششم شهریورماه گروه مزبور باهواپیما به‌اصفهان مسافرت‌خواهند کرد و غروب روز بعد به‌تهران مراجعت خواهند نمود. این گروه صبح‌روز سه‌شنبه هشتم شهریور تهران را بعزم کویت‌ترك خواهند گفت .

اولین‌کارکمیسیون نظارت بروامهای دولتی

کمیسیون نظارت بروامهای دولتی روز سه شنبه آینده در دبیرخانه شورایعالی اقتصاد جلسه هفتگی خود را تشکیل خواهد داد .

اولین پیشنهاد وام‌که در کمیسیون مطرح شده متعلق بوزارت راه‌است در جلسه گذشته این پیشنهاد باحضور تیمسار سرلشکر انصاری وزیر راه مطرح گردید و جوانب آن مورد بررسی قرار گرفت وامکان دارد در جلسه امروز تقاضای وزارت راه مجددا بررسی گردد ودراین مورد تصمیم گرفته شود

اعلان مزایده فروش باغ مشجر

وزارت صنایع‌و معادن باغ‌مشجر و محصور نوغان زعفرانیه واقع در نزدیکی چهار راه منصور خیابان زعفرانیه تجریش‌را بمساحت‌پنجهزار متر و پنج دسیمتر مربع که از دو طرف بطول‌های سی‌ونه مترونیم وچهل وشش متروچهل سانتیمتر به‌ترتیب به‌خیابان های‌اسفالته زعفرانیه ویکتا محدود است و میتوان آنرا بچهار قطعه ۱۲۵۰ متری که‌هر قطعه آن به‌خیابان اصلی اسفالته درحدود ۲۰ متربرودر مستقل‌داشته باشدتفکیك کرد و بادوساختمان یك طبقه‌آن که یکی ۷۲ متر و دیگری ۶۰ مترزیر بنا دارد بعلاوه ده ساعت‌آب ملکی در گردش هشت از ۱۹۲ ساعت آب قنات محمدیه و لنجك طبق‌اسناد مالکیت موجود از طریق مزایده با شرایط زیر بفروش میرساند .

۱ـ مزایده مربوط بتمامی ششدانك باغ نوغان‌و ۱۰ساعت آب‌یکجا بوده و برنده مزایده کسی است‌که بالاترین قیمت هاراپیشنهاد نماید .

۲ـ مزایده بطور نقد انجام خواهد شد .

۳ـ پیشنهاد دهندگان باید مبلغ‌پانصد هزار (۵۰۰٫۰۰۰) ریال سپرده بحساب شماره ۱۵۴۴ بانك ملی ایران بنام وجوه حاصله ازفروش کارخانجات تودیع و رسید آنرا ضمیمه پیشنهاد لاك‌و مهر شده نموده باذکر عبارت (مربوط بمزایده باغ زعفرانیه) روی پاکت تا آخر وقت اداری روز سه شنبه اول شهریور ۱۳۳۹ بدبیرخانه سازمان مرکزی شرکت های صنعتی‌و معدنی وزارت صنایع‌و معادن تسلیم نمایندبهر گونه پیشنهاد نامه وتلگراف که بعد از ساعت فوق برسد ترتیب اثر داده نخواهد شد .

۴ـ پیشنهادات در ساعت ۱۱ صبح روز چهار شنبه ۲ شهریور ماه ۱۳۳۹ در تهران وزارت صنایع و معادن باز و قرائت خواهد شد حضور پیشنهاد دهندگان در جلسه مزایده آزاد است .

۵ـ پیشنهاد دهنده باید نام و نشانی صحیح‌خود و مبلغ پیشنهادی را منجزا در پیشنهاد ارسالی قید و تصریح نماید . به پیشنهادات فاقد سپرده و یا پیشنهاداتی که چك بضمیمه داشته‌باشد وهمچنین‌به‌پیشنهادات مشروط و غیر صریح یا خلاف شرائط اعلان ترتیب اثر داده نخواهد شد .

۶ـ کلیه هزینه های مربوطه‌از قبیل مخارج دفترخانه ومالیات‌معامله و عوارض و غیره بعهده خریدار است .

۷ـ هر گاه برنده مزایده از تاریخ ابلاغ وزارت صنایع و معادن بمدت یکماه از انجام معامله و پرداخت کلیه بهای‌معامله خودداری نماید سپرده او به نفع وزارت صنایع و معادن ضبط خواهد شد .

۸ـ علاقمندان میتوانند همه روزه در ساعات اداری عین باغ وقنات را ملاحظه نمایند و اسناد مزایده را ا زامور فروش کارخانجات وزارت صنایع و معادن دریافت دارند .

۹ـ وزارت صنایع و معادن دررد یا قبول یك یا کلیه پیشنهاات مختار است .

از طرف وزیر صنایع و معادن

آ ـ ۱۶۷۵۲ ۴ـ۳

فروش خانه‌های نقدواقساط

بنا به تقاضای عده‌ای از علاقمندان ساختمان تعدادمعدودی‌خانه‌های کوچك درکوی کاخ شروع گردیده‌خواستاران می‌توانند بکوی کاخ مراجعه‌فرمایند.

شرکت ساختمانی کاخ

جاده شمیران ایستگاه سید خندان‌کوی کاخ‌تلفن ۸۱۸۰۷

نمودار انتخابات دوره بیستم

تاآخروقت امروز

ما همه روز آخرین نتیجه موفقیت های دو حزب و همچنین منفردین را در این جدول منعکس می‌سازیم. تنها نمایندگانی در این نمودار بحساب آمده‌اند که کار انتخابشان پایان یافته و اعلام گردیده است .

ملیون	مردم	منفردین
۱۰۱	۴۶	۳

نمایندگانی‌که طی بیست وچهار ساعت اخیر انتخاب شده اند:

ملیون : اسفندیار قبادیان (شاه‌آباد غرب)

دومصیبت بزرك

فردا بیست و هشتم ماه صفر یعنی مصادف با روز رحلت‌حضرت ختمی مرتبت رسول اکرم‌صلی‌الله‌علیه وآله و شهادت حضرت امام حسن مجتبی علیه‌السلام میباشد و روزی است‌که عالم اسلام بادو مصیبت بزرك مواجه شده است .

مارحلت پیغمبر بزرك اسلام و شهادت دومین امام وپیشوای عالم تشیع راکه‌سبط محترم رسول‌اکرم وفرزندارشدمولای‌متقیان علی‌علیه‌السلام میباشد بجامعه مسلمین جهان‌تسلیت‌وتعزیت میدهیم.

وزیرسابق دارائی فرانسه امروز نیم ساعت در تهران توقف‌کرد

آقای آنتوان پینه وزیر سابق دارائی فرانسه پیش از ظهر امروز در راه بازگشت از هنك کونك بپاریس مدت نیم ساعت در فرودگاه مهرآباد توقف کرد .

آنتوان پینه بخبرنگار ما اظهار داشت که مسافرت من‌به‌هنك‌کونك برای گردش و استراحت بوده‌است .

تنزل هزینه زندگی

بانك ملی طی یك گزارش رسمی اطلاع داد که شاخص هزینه زندگی در ایران در تیر ماه سال جاری نسبت به خرداد ماه گذشته ۱٫۱ درصدتنزل کرده است .

در ماه گذشته شاخص مواد خوراکی و پوشاك به ترتیب ۱٫۸ و۴٪درصد تنزل نموده ولی شاخص سوخت و روشنائی و گوناگون به ترتیب ۷٪درصد و یك درصد ترقی داشته است .

شاخص کل هزینه زندگی در ایران که در تیر ماه سال جاری ۱۵۵۳ (۱۰۰ـ ۱۳۱۵) بوده نسبت به تیر ماه سال گذشته ۷٫۵ درصد افزایش‌نشان می دهد هزینه زندگی معمولا در تابستان تنزل پیدا می کند و علت آن‌افزایش عرضه محصولات کشاورزی و دامی و فروش هرچه زودتر آن بخاطرجلوگیری از فاسد شدن آنهاست .

در شهرستانها

زلزله‌های شدید

اشنویه ورضوانده ـ گزارش خبرنگاران اطلاعات در اشنویه و رضوانده حاکی استکه ساعت هشت‌و نیم شب گذشته در اشنویه وساعت نه‌و پانزده دقیقه شب در رضوانده زلزله‌های شدیدی حادث گردیده و وقوع این زلزله ها گرچه موجب وحشت واضطراب اهالی شده است ولی خوشبختانه خسارات و تلفاتی نداشته است .

قربانی دریا

بابلسر ـ خبرنگار اطلاعات در بابلسر تلفنی اطلاع داد دیروز محمد حسین نقاش کازینوی بابلسر پس‌از صرف ناهار برای رفع خستگی بدریا رفت و دیگر از او خبری نشد رفقایش باتاخیر بازگشت او متوجه شدند که غرق شده و هنوز هم جنازه او بدست نیامده است رفقایش میگویند محمد حسین دوماه قبل ازدواج کرده بودو دیروز مرخصی گرفت تا همسرش را که در اطراف شهرستان رشت زندگی میکرد ببابلسر بیاورد ولی قبل از عزیمت بطرف رشت بدریا رفت ودیگر بازنگشت فعلا برای بدست آوردن جنازه وی فعالیت میشود .

پای سرباز را شکست

شمیران ـ خبرنگاراطلاعات گزارش میدهد عصر دیروز تاکسی شماره ۴۲۸۲ درجاده تهران نو با سرباز وظیفه‌ای بنام جعفری تصادف کرد و پای راست او را شکست مصدوم‌برای معالجه به بیمارستان منتقل شد و قضیه تحت تعقیب قرار گرفت .

تعطیل عمومی

فردابمناسبت رحلت‌حضرت رسول اکرم (ص) و شهادت حضرت امام حسن مجتبی (ع) وزارتخانه ها و سازمانهای اداری مملکت و موسسات ملی تعطیل خواهد بود . و بهمین جهت روزنامه اطلاعات منتشر نخواهد شد .

بنگاهی احتیاج بیك مدیر ویك نویسنده دارد اشخاص داوطلب پیشنهاد خودرا بشماره ۱۴۷۲ بروزنامه اطلاعات بفرستند .

۱ـ۳ آ ـ ۱۶۸۷۵

شهرداری آبادان هم برنده‌داد

آقای هوشنك فیض طلائی

از فیض اسکناس نیز بهره‌مند شدند و در این هفته یك جایزهٔ سیصد هزار ریالی بموجب بلیط شماره ۲۱۰۰۲۰ بخت آزمائی ملی طی چك شماره ۲۸۸۷۱۷ بمیمنت و مبارکی دریافت داشتند.

هرشب دانس درباغ پارك هتل

۱ـ۴ آ ـ ۲۰۱۱۲

با ۱۵۰۰ تومان

از ده کشور اروپائی

دیدن‌کنید

شرکت (توریست بین‌الملل) مخارج روزانه ـ راهنما مترجم شمارا تامین میکند

برای کسب اطلاع بیشتر به مؤسسه ۱۰۸ سعدی شمالی روبروی پمپ بنزین اول خیابان مطبوعی مراجعه نمائید.

کنگره پزشکی ایران

آقایان پزشکان که داوطلب‌شرکت در نهمین کنگره پزشکی ایران میباشند میتوانند از روز سه‌شنبه اول تاسه‌شنبه پانزدهم‌شهریور ماه سال‌جاری به دبیرخانه کنگره پزشکی ایران واقع درخیابان پاستور کاخ‌املاك و مستغلات پهلوی مراجعه وثبت‌نام نمایند.

دبیرخانه کنگره پزشکی ایران

۱ـ۳ آ ـ ۲۰۱۸۲

صورت ریز مجموع آراء حوزه‌های تهران

حوزه ۱	۱۰۴۵	حوزه ۴۷	۱۶۰۱
حوزه ۲	۲۴۸۶	حوزه ۴۸	۲۳۷۴
حوزه۳	۲۴۷۲	حوزه ۴۹	۸۸۰
حوزه ۴	۲۰۵۵	حوزه ۵۱	۴۱۸
حوزه ۵	۲۰۰۵	حوزه ۵۲	۱۲۰۰
حوزه ۶	۱۳۱۱	حوزه ۵۳	۱۵۴۰
حوزه ۷	۱۷۲۰	حوزه ۵۴	۷۶۱
حوزه ۸	۱۶۳۲	حوزه ۵۵	۱۳۱۱
حوزه ۹	۳۲۹۷	حوزه ۵۶	۲۲۰۵
حوزه ۱۰	۸۴۷	حوزه ۵۸	۲۱۳۵
حوزه ۱۱	۱۹۷۳	حوزه ۵۹	۱۸۵۲
حوزه ۱۲	۶۵۳	حوزه ۶۰	۱۱۰
حوزه ۱۳	۴۰۵	حوزه ۶۱	۱۵۰۵
حوزه ۱۴	۸۵۰	حوزه ۶۲	۲۰۱۳
حوزه ۱۵	۲۵۵۱	حوزه ۶۳	۱۷۵۰
حوزه ۱۶	۵۶۹	حوزه ۶۴	۱۴۶۳
حوزه ۱۷	۱۰۹۲	حوزه ۶۵	۷۴۸
حوزه ۱۸	۵۶۵	حوزه ۶۷	۱۸۴۰
حوزه ۱۹	۱۲۵۰	حوزه ۶۸	۸۹۰
حوزه ۲۱	۳۹۴	حوزه ۶۹	۵۸۳
حوزه ۲۲	۱۲۶۳	حوزه ۷۰	۱۶۷۱
حوزه ۲۳	۸۳۲		
حوزه ۲۴	۱۹۵۴		
حوزه ۲۵	۱۶۲۸		
حوزه ۲۶	۱۶۵۹		
حوزه ۲۷	۲۴۷۶		
حوزه ۲۸	۱۷۰۳		
حوزه ۲۹	۲۳۰۴		
حوزه ۳۰	۵۵۶		
حوزه ۳۱	۴۳۹		
حوزه ۳۲	۱۸۸۳		
حوزه ۳۳	۶۵۹		
حوزه ۳۴	۱۱۱۱		
حوزه ۳۵	۴۱۸		
حوزه ۳۶	۲۰۵۱		
حوزه ۳۷	۳۹۴		
حوزه ۳۸	۱۰۹۲		
حوزه ۳۹	۱۲۶۳		
حوزه ۴۱	۱۱۴۰		
حوزه ۴۲	۸۲۵		
حوزه ۴۳	۱۷۶۶		
حوزه ۴۴	۱۹۵۴		
حوزه ۴۵	۱۲۰۰		
حوزه ۴۶	۹۱۸		

تاساعت یازده صبح امروز صندوق ۵حوزه (حوزه‌های ۵۷ـ ۲۰ـ ۴۰ـ ۵۰ـ ۷۱) بعلت عدم حضور اکثریت اعضاء انجمن آنها تحویل داده نشد همچنین رئیس انجمن حوزه ۶۶ از اعلام نتیجه شمارش آراء خودداری کرد ولی چون در حوزه‌های فوق تا آخر وقت دیروز در حدود ۸۶۴۵ رای اخذ گردیده بود میتوان با افزودن آن به‌آراء شمرده شده ۶۶ حوزه رقم تقریبی کامل آراء ماخوذه را بدست آوردوبحساب‌فوق مجموع‌آراء ماخوذه ۹۸ هزار بوده است .

یك نماینده‌جدید

خبرنگار ما در کرمانشاه گزارش میدهد قرائت آراء درشاه آباد غرب دیروز پایان یافت ودر نتیجه آقای اسفندیار قبادیان کاندیدای حزب ملیون بااکثریت۸۳۹۲رای بنمایندگی مجلس شورایملی انتخاب شد .

مراسم تشییع جنازه مرحوم فروهر

ساعت ۹صبح امروز مراسم تشییع جنازه مرحوم ابوالقاسم فروهر باتجلیل واحترامات شایسته از مسجد مجد معمول گردید.

ابتدا مقرر شده بود مراسم تشییع جنازه از مسجد سپهسالار انجام گیرد و مجلس ختم نیزدرآنجا انعقاد یابد لکن بواسطه انتقال صندوق های آراء انتخابات به آن مسجد مراسم مزبور در مسجد مجد صورت گرفت.

عده کثیری مرکب از شخصیت‌های کشور، سناتورها و نمایندگان سابق‌مجلس ،افسران ارشد ارتش وروسای ادارات و دوستان فقیدسعید درمسجد مجد حضور یافتند و جنازه بااحترامات بسیار درمیان‌تاثرواندوه فراوان تشییع کنندگان تا مسافتی در خیابان سپه روی دوش تشییع گردید و از آنجا بوسیله اتوموبیل بحضرت عبدالعظیم انتقال داده شد و درآرامگاه خانوادگی فروهر بخاك سپرده شد.

آخرین خبر تا ۴ بعدازظهر

شوروی ٤ مرد را برای مسافرت فضائی آماده میکند

لندن ـ ۲۱اوت ـ یونایتدپرس ـ دانشمندان روس‌با بازگرداندن سفینه فضائی یکی از مهمترین پیروزی های تکنیکی قرن بیستم را بدست آوردند . این اقدام بی نظیریك گام بزرك در مسابقه فضائی شوروی و امریکا برای فرستادن انسان بفضا بود . در حال حاضر شوروی چهارنفر را بنامهای‌آلکس گراچف ، آلکس‌بلوکنیف ، ایوان کاچر ، وایسچیك برای مسافرت به فضا تعلیم می دهد و اطلاع زیادی نیز در مورد این افراد در دست نیست .گزارش میرسد دیشب در مسکو چندین اتومبیل با بلندگو در خیابانها راه افتاده و خبربازگشت پیروزمندانه سفینه فضائی را برای مردم که در خیابانها گرد آمده بودند انتشار میداد و رادیو مسکو نیز با نواختن سرود اتحاد شوروی خبر مذکور را پخش کرد . ناظران سیاسی در واشنگتن اظهار داشتند که بازگشت سفینه شوروی ، یك موفقیت بزرك در مسابقه برای فرستادن انسان بفضاست . دیشب ورنر فن براون دانشمند معروف موشکی امریکا که اکنون در مونیخ است ، از موفقیت دانشمندان شوروی استقبال کرد و گفت ما نیز در آمریکا انتظار فرستادن چنین موشکی را میکشیم .

بیم دوگل از دخالت سازمان ملل

پاریس ـ ۲۱اوت ـ رویتر ـ پرزیدنت دوگل درحال حاضر با نهایت نیرو، سعی دارد که نگذارد بحران سودان و سنگال‌به اوضاعی شبیه کنگو تبدیل شود و یکی از این دو کشور که سابقا جزء مستعمرات فرانسه‌بودند از سازمان ملل متحد درخواست اعزام نیرو کنند . باید دانست که فرانسه طبق قراردادها روابط بسیار نزدیکی با سودان و سنگال که فدراسیون مالی را تشکیل میدادند ، دارد .

ماشین سخنگو برای کوران

مسکو ـ ۲۱ اوت ـ رویتر ـ مهندسان شوروی یك «ماشین سخنگو» اختراع کرده‌اند که می تواند متن های چاپی را برای کوران‌بخواند کار«ماشین سخنگو» اینست که شکل های حروف را تبدیل به صدا می کند . ماشین‌مزبور می تواند در هر دقیقه ۳۰۰ تا ۴۰۰ کلمه صحبت کند . بدین ترتیب کوران‌از تنهائی دائمی نجات خواهند یافت و احتیاج‌به مصاحب همیشگی نخواهند داشت .

اخذ آراء در کرمان ادامه دارد

خبرنگار ما در کرمان آخر وقت امروز تلفنی اطلاع داد از سه ساعت بعداز ظهر دیروز اخذ آراء در کرمان ادامه یافت و تا ساعت شش بعد از ظهر ۴۵۰ تعرفه توزیع شد مجموع آرائی که دیروز گرفته شد ۹۴۶ رای بودامروز هم از ساعت ۸ صبح اخذ آراء در کرمان شروع گردید و تا هنگام ظهر ۹۸۵ تعرفه توزیع‌و رای گرفته شد اخذ آراء تا عصر امروز ادامه دارد .

زلزله شدید خساراتی وارد آورد

آخر وقت امروز خبرنگار مادر کرمان تلفنی‌گزارش داد بعد از ظهر دیروز در شهداد کرمان زلزله شدیدی حادث گردید و براثر وقوع این زلزله در محل «سیك» منطقه ییلاقی شهداد خساراتی بخانه ـ های اهالی وارد آمد هنوز میزان خسارات وارده معلوم نشده و خوشبختانه این زلزله تلفاتی نداشته است .

تذکر وعرض تشکر

فردا روز سال فوت خواهر عزیز وناکامم بلی‌علم است وبهمین مناسبت مراسمی درکنار مزار آن مرحومه درمشهد مقدس در حرم مطهر حضرت ثامن‌الائمه علیه‌الاف‌التحیه‌والثناء در مقبره خانوادگی با حضور افراد خانواده وبستگان ودوستان برگزار خواهد شد. ازسروران محترم که در این فرصت عزیز از دست رفته خانواده علم را بیادآورده وباذکر فاتحه روانش راشاد فرموده‌اند تشکر مینمایم.

آ ـ ۲۰۳۱۰ اسداله علم

اعلامیه جامعه مطبوعات

امضاء کنندگان زیر مدیران و سردبیران روزنامه ها و مجلات پایتخت باتوجه بسوابق روشن آقای سید مهدی میراشرافی ومبارزات دلیرانه ایشان با عناصر مخرب‌حزب‌منحله توده و عمال‌پیشه‌وری‌ونیزبااطلاع از خدمات و فداکاری های مشارالیه در دوره هفدهم قانونگذاری برای دفاع از استقلال و موجودیت مملکت و حکومت مشروطه سلطنتی حمایت خود را از کاندیدا توری ایشان از حوزه انتخابیه مشگین شهر اعلام داشته و با توجه بفرمایشات صریح شاهنشاه در مورد آزادی انتخابات امیدوارند باین عنصر شریف و وطن پرست که وابسته به جامعه مطبوعات میباشند میدان داده شود تا بار دیگر برکرسی نمایندگی مردم تکیه زده و خدمات درخشان خود را بشاهنشاه و کشور عزیز همچنان ادامه دهد .