سال سی‌وسوم- شماره ۹۸۳۱ | دوشنبه سیزدهم بهمن‌ماه ۱۳۳۷ | تکشماره دو ریال ونیم

اطلاعات

جریان روز

بلای تازه | معمای عبدالناصر

سرمقاله وتفسیر جهان درصفحه دوم

جریان محاکمه جالب سرهنك عارف درتلویزیون بغداد

عارف میخواست خودکشی کند؟

صفحه ۲۰

سرهنك‌عارف‌اعتراف‌کرد دربرابرقاسم هفت‌تیر کشیده‌است‌ولی‌گفت قصدمن‌آن بودکه‌گلوله را بخودم بزنم

بدنبال جنك تبلیغاتی مسکو- قاهره - اسوشیتدپرس گزارش میدهد:

تحویل گندم شوروی بمصر دچار وقفه شد

شوروی‌بمصر اطلاع‌داد‌نمیتواند‌کاغذ روزنامه‌بآن‌کشور بدهد

کارشناسان ومتخصصین شوروی نسبت به‌تنظیم‌گزارش‌خود درباره ساختمان سد اسوان تعلل میکنند

معاون رئیس جمهوری متحده‌گفت: مبارزه باکمونیستها لازم بود واین امر لطمه‌ای بروابط شوروی وجمهوری متحده عربی وارد نخواهد کرد- درمحافل سیاسی جهان گفته میشود هرنوع فشار شوروی به جمهوری متحده مواجه بامخالفت شدیدکشورهای آسیائی وافریقائی میشود

مبارزه‌ای که عبدالناصر علیه کمونیست ها آغاز کرده شوروی هارا در مقابل مسئله مهمی ازلحاظ روابط با ملل آسیائی وافریقائی قرار داده ومعمائی برای آنهابوجود آورده است .

خبر آسوشیتد پرس از قاهره حاکیست که شورویها از سال ۱۹۵۵ به بعد نفوذ زیادی دربلوك آسیائی وافریقائی پیدا کردند.اما روش شورویها نیز در ماه‌دسامبر مواجه با آزمایش شد بدین معنی که عبدالناصر اعلام کرد دست بمبارزه علیه کمونیست‌ها میزند.

خروشچف نخست وزیر شوروی ضمن اظهارات‌خوددر بیستویکمین کنگره حزب کمونیست گفت :ما نمیتوانیم نسبت باین مبارزه‌مساکت بمانیم .

جواب بخروشچف

مطبوعات مصر هم باشدت به خروشچف جواب داده واخطار کردند که‌این امر مربوط به‌او نیست .

این جواب به خروشچف درحقیقت اخطاری باو می‌باشد که هرگاه بخواهد به رهبران جمهوری‌متحده عربی حمله نماید سرنوشتی مانند کشور های غربی خواهد داشت.

بقیه در صفحه‌چهارم

شاهنشاه درمرکز علمی دانشکده افسری

در دنیای امروز یك افسر ارتش علاوه برشجاعت ورشادت و اطلاع کامل از فنون جنگی‌باید دارای‌صلاحیت علمی نیزباشد زیرادنیای‌کنونی دنیای حساب وارقام وعلم وفن است وارتشها نیز از این قاعده مستثنی نیستند .

بهمین جهت دانشجویان دوره اخیر دانشکده افسری علاوه بر دارا بودن صفات و خصوصیات لازمه‌برای اولین بار از بین‌فارغ‌التحصیلان رشته ریاضی واز طریق مسابقه انتخاب شده‌اند وبرای بالابردن سطح معلومات علمی و تجربی آنهابامر شاهنشاه جدیدترین وکاملترین وسایل علمی در دانشکده تهیه شده‌است .

در جشن اعطای سردوشی دانشکده افسری شاهنشاه از این وسایل بازدید فرمودند و چگونگی تحقیقات دانشجویان مورد توجه قرار گرفت .

کنفرانس بزرك اقتصادی

دراطاق بازرگانی تهران‌تشکیل میشود

امروز اطلاع حاصل شد که کنفرانس بزرك بازرگانی و اقتصادی بنا بابتکار وزارت بازرگانی درنیمه اول سال آینده در اطاق بازرگانی تهران تشکیل خواهد شد .

سخنگوی اطاق بازرگانی در این مورد اظهار داشت که وزارت بازرگانی ازما تقاضا کرده بود جلسات این کنفرانس در محل اطاق بازرگانی تشکیل شده و اطاق بازرگانی از این تقاضا استقبال نمود .

ممکن است جلسات این‌کنفرانس در اوایل تابستان سال آینده منعقد شود و قرار است نمایندگان اطاق های بازرگانی کلیه شهرستانها و رجال اقتصادی کشور در آن‌شرکت نمایند .

برنامه کنفرانس هنوز تنظیم‌نشده و این کار بعهده وزارت بازرگانی میباشد و در صورت مشورت با ما مسائلی که از نظر بازرگانی‌اهمیت فوق‌العاده دارد پیشنهاد خواهیم نمود سخنگوی مزبور گفت ما معتقدیم در کنفرانس مزبور تنها اشکالات کار مطرح نگردد بلکه راه های سود بخش جدید برای توسعه اقتصادی و بازرگانی کشور مورد مذاکره قرار گیرد .

الاهرام مینویسد:

عراق از پیمان بغداد خارج نمیشود

قاسم بااستقرار ۷۰۰ کارشناس انگلیسی درعراق‌موافقت کرده

حزب کمونیست عراق که مجهز ترین دسته سیاسی عراق به‌شمار میرود برای توسعه و پیشرفت خود و رسیدن به‌قدرت کامل از کلیه وسایل موجود استفاده میکند .

بقرار گزارش آسوشیتدپرس از بغداد تنها نقص حزب کمونیست عراق نداشتن واحدهای مسلح می باشد و بعلاوه بهیچوجه نمی توان گفت که کمونیستها اکثریت‌مردم عراق‌را تشکیل میدهند .

حزب کمونیست عراق اکنون برای رفع نقیصه خود که نداشتن نیرو های مسلح است شروع‌بفعالیت در ارتش آن کشور نموده تاتعدادی از افسران جزء را وارد در حزب نماید . ویا برقدرت دسته نهضت مقاومت ملی بیفزاید .

کمونیستها اولین ضربه را پس از انقلاب هنگامی‌از رژیم‌عبدالکریم قاسم خوردند که نخست وزیر انقلابی اعلام کرد نهضت مقاومت ملی و اتحادیه دانشجویان که از طرف کمونیستها اداره میشدند حق ندارند برخلاف نظم و امنیت‌عمومی وقانون عملی انجام دهند .

بقیه درصفحه سوم

مدیرمؤسسه‌کریستیان دیور درباره مدهای امسال گفت:

امسال زن جدیدی بدنیا آمده است

این‌زن بلندقد وباریك‌اندام‌باشانه‌های‌پهن‌است وچهره او بطبیعت نزدیکتر شده

پاریس خبرگزاری فرانسه- اساس مدهای بهار و تابستان‌آینده که اینك در سالنهای خیاطان‌مشهور پاریس بمعرض نمایش گذاشته شده‌است برسادگی طبیعی و حفظ ظرافت زنانه قرار دارد .

اگر سال گذشته مدیست های فرانسه از دوران امپراطوری الهام گرفته و لباسهای ژوزفین معشوقه ناپلئون امپراطور فرانسه دراین کار به‌آنها کمك میکرد برعکس‌امسال خلق کنندگان مددست‌بدامن‌دوران رمانتیسم شده‌اند .

مدهای امسال پاریس نسبت به گذشته خیلی عاقلانه‌تروساده‌تراست آقای ایوسن لوران مدیر خیاطخانه مشهور کریستیان دیور که جوانی لاغراندام است خاطر نشان ساخته است که«زن جدیدی بدنیا آمده» این زن بلندقد وباریك اندام استو شانه های پهن دارد. آقای‌سن‌لوران افزوده‌است که صورت این زن‌جدید مانند لباس او تغییر کرده .چهره‌او به‌طبیعت نزدیك شده‌روژلب‌شنجرفی چشمها کشیده وموها بلند ودرجلوی پیشانی روبانهای رمانتیك به‌موها زیبائی شاعرانه میدهد هنگام‌گردش در شهر روی پیراهن مانتوئی‌پوشیده میشود که‌کمی از پیراهن کوتاه‌تر است بطوریکه اززیر آن پیداست. ضمنا گردن بندهای فانتزی مانندی که دارای ۸تا۱۰ ردیف روی سینه جاگرفته وبرظرافت آن اضافه‌کرده است .غالب پارچه های پیراهن‌سبك بوده برنگهای مختلف دیده میشود وبیشتر آنها از موسلین تهیه شده است .

پیمان شکن!

دختری که عکس اورا دربالا ملاحظه میکنید«مارگاوتابتلی» نام دارد واز اهالی ایتالیااست .وی چندی پیش هوسی عجیب کرد باین ترتیب که تقاضای ازدواجی برروی یك صفحه کاغذ نوشت و آنرا در داخل یك بطری قرارداد وبدریا پرتاب کرد تاهرکه‌آنرا پیدا کند افتخارهمسری آینده او را داشته باشد .تصادف این بطری را به‌آبهای امریکای جنوبی برد وخیاط ۳۶ ساله‌ای ازاهالی ونزوئلا که عکس اورا دربالا ملاحظه میکنید آنرا پیدا کرد و آمادگی خودرا برای ازدواج بادخترك اعلام داشت .دخترك ازایتالیا بامریکای جنوبی رفت اماهمینکه شوهر آینده خودرا دید اورا نه‌پسندید واظهارداشت که حاضر بازدواج باوی نیست !باین ترتیب یکبار دیگر دختران حوا ثابت کردند که بقول و قرارهای خود پای‌بند نیستند ولواین قول وقرارهارا بصورت تعهدی‌در بطری سربسته قراردهند وازاینسو بآنسوی جهان بفرستند .

توضیح درباره خبر

امتیاز نفت عراق بشوروی

چون خبر دیروز ما درباره امتیاز نفت عراق بشوروی مورد توجه بسیاری از خوانندگان قرار گرفته واز دیروز تاکنون سئوالاتی دراین‌باره ازماکرده‌اند بدینوسیله توضیح داده میشود .

همانطور که در خبر دیروز ذکر شده خبرگزاری یونایتدپرس از لندن گزارشی درباره تحولات سیاست شوروی در خاورمیانه مخابره کرده وضمن این گزارش خاطر نشان ساخته که گفته میشود هیئت اقتصادی شوروی‌در عراق توانسته امتیازات نفتی در ناحیه آبهای ساحلی وفلات قاره این‌کشور را بدست آورد .

دراینجا باید توجه داشت همانطور که در متن خبر نیز بصراحت ذکر شده مقصود خبرگزاری واگذاری امتیازات سابق نفتی عراق به شوروی‌نیست وچنانچه استنباط خبرگزاری مذکور صحیح بوده وواقعا عراق امتیاز نفت بدولت‌شوروی داده‌باشد حدودآن مربوط به مناطق فلات قاره آب های ساحلی آن کشور نیز است که امتیازبهره‌برداری از آن بهیچ‌دولت یاکمپانی خارجی تاکنون واگذار نشده است .

بموجب نظریه کنفرانس عالی قضائی که دیشب منتشرشد:

اغلب محاکم اختصاصی باید منحل شود

کنفرانس معتقداست‌که توجه خاص بامورفرهنگی کمك مؤثری بدادگستریست

کنفرانس‌عالی قضائی تجدیدنظر درمقررات مربوط به آئین‌دادرسی وبعضی ازقوانین منجمله مقررات مربوط بکیفر تقلب درموادغذائی ومزایای بیشتر برای‌قضات شهرستانها را پیشنهادکرده است

ساعت پنج بعد از ظهر دیروز جلسه کنفرانس عالی قضائی برای اعلام نتیجه کنفرانس باحضور آقای دکتر هدایتی وزیر دادگستری قضات و روزنامه نگاران تشکیل شد .

ابتدا نظریه کنفرانس عالی قضائی بوسیله دبیر کنفرانس بشرح زیر قرائت گردید :

کنفرانس عالی قضائی پس‌از استماع گزارش آقایان معاونین و مدیران کل وروساء دادگستری استان هاو رئیس دیوان کیفر وتوجه‌بکلیه‌پیشنهاد های مفیدی که به کنفرانس رسیده ومذاکراتی که طی جلسات متعدد بعمل آمده مسائل زیر را در درجه

بقیه‌در صفحه نوزدهم

بازرسان شاهنشاهی

بشکایات‌مردم شهرستانها رسیدگی میکنند

مسئله کمبودگوشت درسازمان بازرسی شاهنشاهی تحت رسیدگی‌است- اکیپهای فرهنگی وبهداشتی سازمان ازمدارس وبیمارستانها و مؤسسات بهداشتی دیدن میکنند

هیئتی که ازطرف سازمان‌بازرسی شاهنشاهی بنا بامر شاهنشاه روز گذشته بقم عزیمت کرده و خبر آن در ستون آخرین اخبار دیروز باطلاع خوانندگان رسید ماموریت دارد که بطرف کرمان ، بلوچستان و سیستان عزیمت کند و در شهرستانهای مسیر خود دقیقا بخواسته هاوشکایات مردم‌رسیدگی کرده واوامر شاهنشاه را نسبت برفع شکایت‌مردم‌بقسمتهای مربوطه ابلاغ نماید .

در اقدامات سازمان بازرسی شاهنشاهی هدف اینست که‌حقوق مردم بطور عموم رعایت شود و بالاخص توجه خاصی نسبت به‌طبقه محروم که مواردی موجبات سلب حقوق آنها را فراهم آورده و شکایاتی نسبت به دستگاههائی دارند مبذول گردد واکنون‌قسمت های مختلفی برای بازرسی امور شبانه روز مشغول فعالیت میباشند از جمله در روز های اخیر بازرسین مخصوص سازمان بازرسی شاهنشاهی به شکایات واصله‌راجع

بقیه درصفحه هیجدهم

مراسم جشن ونیایش پانزدهم بهمن

روز چهارشنبه بمناسبت تصادف باروز تاریخی ۱۵ بهمن وبشکرانه رفع خطر از وجود شاهنشاه مراسم جشن ونیایش درسراسر کشور برگزار خواهد شد .

در مدارس ،دانش آموزان دعا میخوانند وبدرگاه احدیت‌بمناسبت سلامت داشتن رهبر مملکت شکر گزاری میکنند ودر مراکزنیروهای نظامی وانتظامی ویادگانها وهمچنین مجالس ومحافل مختلف مراسم نیایش انجام میشود .

ضمنا مجالس جشن وسرور نیز بهمین مناسبت وبیاد آن روز تاریخی برپا میشود از جمله مجلس جشنی از طرف تیمسارسپهبد وثوق وزیر جنك در باشگاه افسران ومجلس دیگری از طرف تیمسارسپهبد شاهرخشاهی فرمانده دانشگاه جنك در باشگاه دانشگاه جنك وهم مجالس مختلف دیگری در پادگانهای نظامی‌برگزار میگردد .

گلهای دانشگاه

دانشگاه تهران نیز بمناسبت روز ۱۵بهمن مراسمی برگزار مینماید وصبح‌روز چهارشنبه آقایان رئیس واستادان دانشگاه در آرامگاه اعلیحضرت فقید بانی ایران نوین وموجد دانشگاه حضور یافته ودسته گلهائی نثار خواهند نمود .

بازدید محافظین عدالت ازرکن چهارم مشروطیت

رئیس دادگستری برای قضاتی‌که چند ماه کرایه خانه‌آنها عقب افتاده بود پول جمع کرد درصفحه ۱۶ مطالعه فرمائید

«بالت گل‌سرخ» گروهی از متنفذین‌فرانسه‌رابمحاکمه کشانده

اعضای باند «بالت‌گل‌سرخ» برادریکی ازدخترهائی راکه‌درمنزل آنها عریان میرقصید بااتومبیل زیرگرفتند تانتواند دردادگاه شهادت دهد

ارول فلین هنرپیشه معروف سینما یك هتل را آتش زد

پاریس - یونایتدپرس - برادر ۱۸ ساله یکی از دخترانیکه در جنجال جشن «باله رز» (بالت گل سرخ) شرکت داشتند روز گذشته مدعی شد که مخصوصا اورا زیر اتومبیل گرفته‌اند .

پلیس وقتی این جوان را دستگیر کرد گفت این جوان قبلا درمورد کشف جریان رقصهای دختران جوان برهنه‌ای که برای عده‌ای از شخصیتهای برجسته فرانسه‌مرتکب اعمال منافی عفت میشده شهادت داده بود .

عده‌ای از رهبران سابق سیاسی فرانسه منجمله رئیس مجلس و مدیر یك فروشگاه بزرك متهم به شرکت در این مجالس فسق‌و فجور میباشند .

مقامات قضائی اظهار میدارند که عده دیگری از شخصیتهای برجسته فرانسه ممکن است تحت تعقیب و بازپرسی قرار گیرد .

یکی‌ازمدیران‌رستورانهای‌درجه‌اول پاریس که‌یك شاهزاده‌روس سفید میباشد ، ویك خیاط درجه اول و

بقیه در صفحه سوم

دنباله گزارشهای خبرنگاراعزامی اطلاعات بکراچی

ضیافت افسانه ای ژنرال ایوب‌خان

خاموش‌شدن برق سفارت ایرانرا مردم پاکستان مقدمه سقوط اسکندرمیرزادانستند!

دیروز دوگزارش از آقای مهدی ژنرال ایوب خان‌رئیس جمهورپاکستان بهره‌مند خبرنگار اعزامی اطلاعات بافتخار اعضای هیئت‌های نمایندگی بپاکستان چاپ شد .امروز نیز گزارش کشورهای عضو پیمان بغداد درصفحه دیگری‌درباره‌ضیافت مجلل‌وافسانه‌ای ۱۱چاپ شده است .

ساعت ۷ونیم بعدازظهر سه‌شنبه (فردا) چهاردهم بهمن‌ماه آقایان دکترمهدی قدمی نایب رئیس انستیتو پاستور ودکتر عزیز رفیعی رئیس بنگاه رازی درباره «هارگزیدگی وعلاج آن» در طالار کاخ املاك و مستغلات پهلوی درخیابان پاستور سخنرانی مینمایند. شرکت آقایان پزشکان موجب خوشوقتی است. دبیرخانه‌کنگره پزشکی‌ایران

آ-۳۹۵۷۸

برك . با دوام ترین باطری برای رادیو وچراغ قوه

BEREC

انواع چیت وکودری وپارچه‌های نخی

محصول کارخانجات

جهان‌چیت

تذکر لازم

نام آقای دکتر خوش‌نویس‌که ازطرف کانون پزشکان شرکت ملی‌نفت کاندید عضویت درهیئت میباشد درآگهی مربوط اشتباه شده بود که بدینوسیله تصحیح میشود .

شرکت زمزم

PEPSI-COLA

پپسی کولا

آقای شانس در آبادان شناخته‌شد

یك‌کارگرجوان بلیط مسافرت رفت‌وبرگشت بلژیك را بدست‌آورد

شرح درصفحه ۱۷

بمناسبت روز تاریخی ۱۵ بهمن وسلامتی اعلیحضرت همایون شاهنشاه

واریته برای یکشب

رقص- آواز (کر) - نمایش

باهمکاری کرملی تهران

هنرمندان هنرستان بالت مادام یلنا

شرکت افتخاری بانو مرضیه

هنرپیشگان تاترتهران

ساعت ۸ بعدازظهر روز سه‌شنبه ۱۴ بهمن‌ماه در تاترتهران خیابان لاله‌زار (سینما البرز سابق)

۱-۲ آ-۳۹۴۸۴

کولایه

طلای ناپل

بقیه درصفحه ۱۷

جریان روز

بلای تازه

هنوز ازگرفتاری تریاك وشیره راحت نشدیم که‌بلای تازه‌تری دامنگیرجامعه ماشده که‌اگر بشدت باآن مبارزه نشود بدبختی های بیشتر وبالاتری بارمی‌آورد این بلای تازه همان چیزی است که‌باسم هروئین ـ کوکائین ـ مرفین ومشتقات ونظایر آن اخیرا بطرز وحشتناکی‌رواج پیداکرده‌است وباکمال تاسف‌بیش ازهرکس‌جوانان و هنرمندان وحتی (بدبختانه) نویسندگان راگرفتار ساخته ومانند داس‌اجل‌باسرعت بسیار این گلهای نوشکفته جامعه رادرو میکند چنانکه درظرف سه‌چهار ماهه اخیر عده‌ای از هموطنان هنرمند ماجان خودراسراین کار گذاشتند اینها که تلف شدند اشخاص‌سرشناس بودند وچه بسا اشخاص ناشناس درهمین تهران و سایر شهرستانها ازاین آفت خطرناك جان سپرده‌اندوکسی مطلع‌نشده‌است بس جان‌بلب‌آمدکه‌براوکس‌نگریست.

درهرصورت این‌بلائی است تازه درآمدوسریع‌السیر یعنی همانطورکه بسرعت برق شایع میشود بسرعت برق هم مبتلایان‌راازپادرمی‌آورد اگر تریاك یك آفت بطی‌السیری بود هروئین ونظایر آن‌یك بلای‌تازه‌درآمدی است که‌از خارج بایران آمده و همان خارجی‌بودن آن سبب شده‌که جوانان ساده‌لوح ازروی بلهوسی و تقلید فرنگی‌مآبی‌دروغی جان خودرافدای این بازی خطرناك‌میسازندواز‌اینرومقامات مسئول حفظ کیان جامعه باید باتمام قدرت ووسایلی که‌دردست دارند با این بلای تازه مبارزه کنند وجامعه را ازاین خطر عظیم نجات دهند.

خوشبختانه هروئین ونظایر آن (برعکس تریاك) از محصولات داخلی ایران نیست وازاینرو مبارزه باقلع وقمع‌هروئین آسانتر ازتریاك بنظر می‌آید اگر مقامات مربوط راه‌قاچاق را به‌بندند وقاچاقچی ها مخصوصا قاچاقچیان هروئین را به‌مجازاتهای سخت‌تری‌برسانند بالطبع‌قاچاق‌هروئین قطع‌میشود واگر هم قطع نشود بمقدار کلی تخفیف‌میابدولی باکمال‌تاسف فعلامجازات قاچاقچیان و بخصوص‌وارد کنندگان هروئین آنقدر ها سخت نیست‌وفرض هم کسی دستگیر شود آنقدر هاسختی‌نمی‌بینندکه اسباب‌عبرت همکاران اوبشود بنابراین چه ضرر دارد (بلکه‌خیلی هم‌لازم است و فایده بسیاردارد) که‌برای قاچاق هروئین‌ونظایر آن مجازات اعدام تعیین واجرا شود واساس مطلب آن است که مجازات قانونی اجرا گردد والاحالا هم‌میتوان از قوانین ومقررات موجوده‌برای گسانیکه باوروه هروئین سبب قتل افراد شده‌اند مجازاتهای شدیدی بیرون آورد ولی شرط عمده اجرای قانون ومقررات می‌باشد که‌نه فقط درباره قاچاقچی هروئین ونظایر آن اجرا گردد بلکه شرکای جرم مانند دلالان فروشندگان دست‌دوم و سوم وحتی کسانیکه معتاد باین آفت خطرناك هستند درصورت استنکاف ازمعالجه بپاره‌ای مجازاتهای شدید عملامحکوم شوند.

موضوع مبارزه باهروئین وکوکائین ازنیم قرن پیش درممالك متمدن‌جهان سابقه داشته باین قسم که‌درسال ۱۹۰۶تئودور روزولت رئیس جمهور امریکا کنفرانسی ازدول ذینفع در شانگهای تشکیل دادوازآنان‌درخواست نمودکه‌برای جلوگیری‌ازشیوع‌تریاك ـ مرفین ـ هروئین وامثال آن درممالك خوداقداماتی بعمل آورند از آنموقع تابحال در کنفرانس ها و مجامع بین‌المللی این موضوع تعقیب شده‌و میشود مقصود ازتذکراین مطلب آن بود که‌ازمدتی پیش ممالك وملل‌نوع دوست مخاطرات این آفت‌های‌هولناك را تشخیص داده‌وباآن مبارزه‌میکردند ومامم موظف هستیم که دنباله‌آن مبارزات رابگیریم وجامعه‌خودراازاین خطر عظیم نجات دهیم.

مبارزه چنانکه معلوم است‌بایدبانواع مختلف انجام پذیرد ازراه تبلیغ ساز راه گوشمالی ـ وسهم ترازهمه‌ازراه‌کیفر دادن بعاملین قاچاق که‌سرمنشاءاین بدبختی هاهمین قاچاقچیان هستندلابد ضمن اخبار تاثرآوردیروز اطلاعات ملاحظه فرمودیدکه یك‌قاچاقچی‌ایرانی درگراچی دستگیر شد و بزندان‌افتاد و از قرار مذکور این قاچاقچی همدستانی‌داشته که‌از چندی پیش طلای قاچاق از ایران به‌پاکستان میبردند وچرا چنین میکردند چون‌این کار منافع بسیاری داشته ودر مقابل مجازات شدیدی‌هم‌درباره‌قاچاقچی‌مجری نمیشده‌است.

آری وقتی‌که‌قاچاقچی‌بمجازات‌نرسد ازطرفی طلای‌ایران‌رابخارج‌قاچاق‌میکنند وبرای یك ملت ومملکتی اسباب بی آبروئی فراهم میسازداز طرفی دیگر هروئین وکوکائین می‌آورد تاسود قامشروعی ببرد وجان مردم رابباددهد پس باید دست قاچاقچی کوتاه شود اگر چه‌بقیمت اعدام یکی‌دونفرقاچاقچی باشد چون فداکردن یك‌یاچند فرد برای حفظ کیان جامعه قولی است که جملگی برآنند.

هر هر حال رواج قاچاق و استعمال هروئین خطری بسیاو هولناك برای جامعه و نسل جوان ماست‌ودولت باید باتمام قوا وقدرت وشدت وخشونت هرچه تمامتر برای قلع‌وقمع‌این خطر ونجات مردم وکشور اقدام کند.

معمای عبدالناصر

رئیس جمهوری متحده عربی در ۵ سالی که از زمامداریش میگذرد، کمتر موقعی مانند این روز ها احتیاج به مهارت تاکتیکی و چشم دوربین داشته است. او تاکنون بارها در روی دوریسمان شرق و غرب‌بازی کرده است. اما این بار بسبب وجود یك قطب انقلابی دیگر در دنیای عرب، برای نخستین بار در معرض این خطر قرار دارد که زمینه را ببازد و بدیگران واگذارد.

تاقبل از انقلاب ۱۴ ژوئیه عراق، قاهره مرکز الهام دهنده‌ناسیولیسم انقلابی عرب وافراطی ترین دشمنان قدرتهای استعماری بشمار میرفت. از اینرو اگر هم گاهی عبدالناصر به ملاحظاتی نزدیك شدن با غرب را ترجیح میداد هیچکس نبود که اورا متهم‌به «همکاری با امپریالیستها» سازد.

امروز بغداد قطب افراطی تر وانقلابی تری است. از آنجا که هنوز در دنیای عرب طرفداری از شوروی‌و پیوستگی با بلوك کمونیست مانند ارتباط با بلوك غرب نا پسند شمرده نمی شود، عراقی ها که‌هر روز رشته های ارتباط قدیمی خود را باغرب می برند و پیوستگی های تازه‌ای باشرق بر قرار میسازند، می توانند در دعوی «انقلابی» و «ضد امپریالیست» بودن از مصر در گذرند وهر گونه بهبود مناسبات جمهوری متحده را با بلوك غرب مانند نقطه ضعفی جلوه‌گر سازند واز اثر تبلیغات قاهره بکاهند.

اعراب تا کنون فقط دورا دورباروسها سروکار داشته‌اند. دیپلماسی شوروی فقط پس از جنك دوم‌جهانی بود که توانست بیك آرزوی‌دیرینه ساله ـ بر عهده گرفتن سهمی در امور دنیای عرب ـ جامه عمل بپوشد.

از همین رو اعراب در هر جا، در حالی که بدترین و تلخترین خاطرات رااز دوران اشغال غرب در ذهن خود دارند، به شوروی‌جز بچشم‌دشمن‌دشمن نگاه‌نمی کنند. وقایعی از قبیل انقلاب مجارستان دورتر ازآن بوده‌است که انعکاس شدیدی بین اعراب به بخشد. آنها در برابر خود مسائل فوری تر و نزدیك تری داشتند و هنوز هم‌دارند.

این مقدمات، امتیاز تبلیغاتی عراق جدید را توجیه می کند ـ حال که مبارزه قاهره و بغداد علنی شده است، عبدالناصر باید مراقب این عامل جدید باشد. او باسیاست دشوار خود ـ مبارزه باکمونیست‌ها در داخل و دوستی باآنها در خارج ـ بسهولت می‌توانددر برابرسخنگویان بی پروا سیاست جدید عراق زمینه را ببازد. از طرفی اگر در سرکوبی کمونیستهای داخلی اصرار ورزد، دوستی همه جانبه شوروی رااز دست خواهد داد و نا گزیر باید بغرب روی آورد که در آن صورت از حالت رهبر انقلابی خاور میانه بدر خواهد آمد. از طرف دیگر اگر بخواهد به قیمت سهل انگاری در برابر کمونیست ها وادامه‌روابط غیر دوستانه با غرب حمایت شوروی هارا نگه دارد، علاوه‌بر خطرازدست رفتن سوریه ناگزیر به قبول‌شرایط سنگین تری از جانب شوروی ها خواهد بود.

کرملین امروز طبعا نمی تواند به همان چشم یك سال پیش به بعبدالناصر بنگرد. امکان تسلط‌بر عراق همه حسابهای سیاسی‌راعوض کرده است. دیگر تاکتیك قدیمی فدا کردن کمونیست های محلی برای جلب دوستی دولتهای عرب بکار نمی آید. مسکو فرمان جنك همه جانبه صادر کرده است.

دوستی عبدالناصر هنوز همان‌قدر گرانبها است که در گذشته بوده، ولی نه به بهای چشم پوشیدن از عراق. اگر عبدالناصر همان‌توقعات گذشته رااز شوروی دارد باید از عراق چشم به پوشد و اجازه دهد که کمونیست های سوریه هر روز دامنه فعالیت های خود را برای تغییر شکل جمهوری متحده عربی توسعه بخشند. ولی‌قبول این شرایط مساوی با انهدام رویا های بزرك رئیس جمهوری متحده عربی است و این است معمای عبدالناصر. چگونه می توان هم به کمك غرب عراق را گرفت، هم رهبر انقلابی درجه اول وبی رقیب عرب باقی ماند وهم از کمکهای گرانبهای شوروی استفاده کرد، آنهم با استفاده از امکانات نا چیز اقتصادی و نظامی کشوری به ناتوانی مصر؟ بقول هیتلر ـ چه بدبختی ازاین بزرگتر که آرزوها وجاه طلبی های ملتی با امکانات مادی آن هیچ تناسبی نداشته باشد؟ و عبدالناصر چه نیروی ما فوق بشری بایه برای جبران این نقص صرف کند.

نگران نباشید
هنوزهم دیر نشده
بارنگهای سنتتیك
شرکت رنگسازی ایران

میتوانید درب وپنجره فلزی یا چوبی ساختمانهای خودرا رنگ آمیزی نموده واز زنگ زدگی و فساد آنهاجلوگیری نمائید.
فروش درکلیه‌رنگفروشیهای تهران وشهرستانها

بدینوسیله باطلاع فامیل ودوستان‌محترم میرساندکه چون روز سه‌شنبه چهاردهم بهمن ماه جاری مصادف با چهلم برادر ناکامم مرحوم **امان‌الله فرزان** می‌باشد مراسم یادبودی درابن‌بابویه از ساعت ۳تا۵ بعدازظهر برگذار خواهد شد انتظار میرود با تشریف فرمائی خود باعث شادی روح‌آن مرحوم وتسلی بازماندگان گردید. **نصرت‌الله‌فرزان**

روز سه‌شنبه چهاردهم بهمن مصادف با هفتم مرحوم **فرهاد توکلی** مجلس تذکری از ساعت ۳تا۵ بعدازظهر از **طرف خانواده توکلی** در امامزاده عبدالله دایر است البته دوستان وآشنایان برای شادی روح آنمرحوم در مجلس تذکر حضور بهم خواهند رسانید. آ۲۸۱۸۹ـ

بمناسبت تصادف روز چهارشنبه پانزدهم بهمن ماه‌جاری باشب اولین سال درگذشت پدر عزیزمان مجلس تذکری از ساعت ٤ بعدازظهر درمنزل آنمرحوم‌واقع درخیابان شاه‌آباد کوچه کیو (حمام وزیر) برقرار می‌باشد.
سرتیپ یحیی طرفه‌ـدکتر حسین طرفه
۱ـ۲ آ۳۹٤٦۲ـ

خانواده های **صدری ـ بنی صدر ـ خزانه‌دار ـ فرازی ـ بویراحمدی ـ بهارلو** درگذشت مرحومه **بانو بیگم آغاصدری** مادر سرگرد ژاندارم ابوالقاسم صدری وسرهنك ۲مهندس بنی صدر را باطلاع عموم خویشان وآشنایان میرساندمجلس ترحیم آنمرحومه روز سه‌شنبه ۱٤ر۱۱ر۳۷ ازساعت ۱۰ الی ۱۲ صبح درمسجد مجد ومجلس ترحیم زنانه عصرهمان روز از ۳تا٦ بعداز ظهر درمنزل سرهنك ۲بنی‌صدر اراضی جنوب باغشاه مقابل خیابان مخصوص کوچه قزوینی‌پور منعقد خواهد بود. **عبدالحسین صدری (رکن‌الملك) ـ دکتر سید حسین بنی صدر (افضل‌الدوله) ـ سرهنك سیدابراهیم بنی صدر ـ کلبعلی ـ صدری ـ رضا صاعدی ـ سرهنك دکتر مرتضی فرازی ـ عباس بنی صدر.**
مصیبت وارده را بعموم بازماندگان آنمرحومه بویژه‌بخانواده های محترم صدری وبنی صدر تسلیت میدهیم.

ازکلیه ذوات محترم سروران گرام که‌در مراسم تشییع مجالس ختم وهفت مرحوم سناتور محمودناصری شرکت و ابراز محبت و همدردی فرموده‌اند و همچنین از آقایان محترم و دوستان که بوسیله تلگراف ونامه عنایت و بزرگواری وتسلیت فرموده‌اند بدینوسیله امتنان و سپاسگزاری نموده سلامت وسعادت همگی رااز خداوند خواستاریم‌چنانچه بعلت تالمات روحی‌تاخیری در شرفیابی‌وسپاسگزاری حضوری رخ دهدامید قبول معذرت وبخشش داریم **پروانه ناصری محمد ناصری ـ علی ناصری ـ احمدشهپر ناصری ـ تقی کوبان ـ سرتیپ حمید ناصری ـ مجید ناصری ـ سرلشگر خسروانی ـ عباسعلی ضرابی ـ مهندس محمد ضرابی ـ عزیزاله ضرابی ـ سرلشگرضرابی**

تشکر و معذرت

از علماء اعلام و بازرگانان و همکاران محترم چه‌در تهران ویا قم‌که‌در تشییع جنازه ومجلس ترحیم وشب هفت مرحومه **بانوصالحی** شرکت نموده ویا بوسیله جراید ونامه ابراز همدردی فرمودند سپاسگزاری نموده وچنانچه بعلت تالمات روحی موفق به اظهار تشکر نشدیم امید عفو داشته سعادت وسلامتی همگی را از ایزد متعال خواستاریم.
حاج‌حسین خلیلی‌نژاد ـ برادران یعقوبی ـ صالحی ـ برادران سلطانی ـ آقابابائی
آ۲۸۲۱۳ـ

تشکر و معذرت

از ذوات محترمی‌که در مراسم ختم‌وشب هفت مادر اینجانبان ملکه درگاهی ـ عبدالحسین ـ سرهنك عباس قربانی ـ سرهنك مصطفی قربانی ـ مرتضی‌قربانی قدم‌رنجه فرموده‌اند و همچنین دوستان وعلاقمندانیکه بوسیله نامه وتلگراف عنایت و بزرگواری نموده‌اند صمیمانه تشکر نموده سلامتی همگی را از خداوند متعال خواستاریم چنانچه بعلت تالمات روحی در شرفیابی و عرض تشکر حضوری تاخیری روی‌دهد امید عفو بخشش داریم.
از طرف خانواده‌های درگاهی ـ قربانی ـ پژوهنده ـ جهانسوزی شاه‌بنده ـ شهریاری.
مرتضی قربانی
آ۲۷۹۵۹ـ

تشکر و معذرت

بدینوسیله از کلیه طبقات محترمی‌که در مصیبت وارده ابراز لطف‌و تسلیت فرموده‌اند بالاخص حضرت آیة‌الله‌العظمی آقای‌بهبهانی‌و حضرت آیة‌الله نوری وجناب آقای وزیر فرهنك جناب آقای مشکوتی مراتب تشکرات خودرا ابراز و چنانچه درعرض تشکر حضوری بعلت تالمات روحی تاخیر شود معذرت خواسته بقای عمر همگی را از درگاه حضرت احدیت مسئلت دارد. **خاندان برقعی**

تشکر و امتنان

بدینوسیله از کلیه دوستان وهمکاران ارجمندی که موجبات تسلی خاطر اینجانب رابمناسبت درگذشت پدرگرامم فراهم ساخته‌اندصمیمانه تشکر می نمایم آ۲۸۱۷۳ـ **خسرو تامی**

مجلس سوگواری

دراین لیالی تا شب سوم شعبان درمنزل آقا میرزا سید علی قمی رضوی مجلس تعزیه داری برقرار است.
آ۲۸۲۸۷ـ

بهارسال

(رجب) (شعبان) (رمضان)

قرآن کشف‌الایات بزرك باتصحیح ۷ نفر از آقایان علماء قم که بامضاء ایشان رسیده است باکاغذ عالی وجلد بسیار نفیس از چاپ خارج محل فروش تهران خیابان‌ناصر خسرو کوچه حاج نایب کتابفروشی محمدعلی علمی بازار بین‌الحرمین کتابفروشی محمد حسن علمی درشهرستانها تمام کتابفروشیهای معتبر بها ۲۵۰ ریال.
۱ـ۳ آ۳۹٤۸٦ـ

بیماریهای آمیزشی ـ مجاری‌ادرار ـ سستی وناتوانی
میدان بهارستان خیابان صفی‌علیشاه دکتر یحیی‌صدری
۱ـ۱۲ آ۲٤۱۳۳ـ

انتصاب

آقای ناصر صولتی ناظر مالی سپاه یك مرکز باحفظ سمت به سمت ناظر مالی تیپ یك‌پیاده‌مرکز منصوب ومشغول کارشد.

آخرین متد درمان سوزاك حاد و مزمن و ضعف قوای تناسلی دکتر عباس جناب زاده دارای گواهی‌نامه از دانشکده طب فرانسه خیابان منوچهری مقابل کوچه دبیرستان ژاندارك. ۱ـ۲۰ آ۳٦۲٤٤ـ

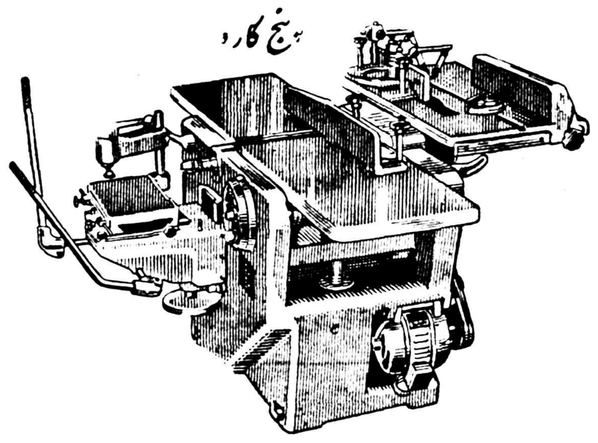

ماشینهای نجاری ر استیفانی بافولاد خالص فشرده شده تهیه‌گردید. ودرعین ظرافت دارای استحکام فوق‌العاده میباشد شمارا به تماشای آن دعوت میکنیم.
تجارتخانه حبیب‌توکلی‌خیابان‌شاه‌چهارراه‌بهرامی کاشی۴۱
۱ـ۳ آ۳۹٥۳۰ـ

کشف علاج ناقص الخلقه!

بااختراعات امروز علاج هرنقصی امکان پذیراست: حتی زمین!!
زیرا زمینهای تپه‌دار. دره وصعب‌العبور را میتوان بامشورت کارشناسان شرکت سهندشت بوسیله تراکتورهای بولدزر قوی درکمترین مدت وباارزانترین نرخ این فصل تسطیح وجدول سازی نمود. **شرکت سهندشت تلفن ۲۶۷۱۳**
آ۳۹٤۰۸ـ

دانشکده فنی بانهایت تاثر فوت ناگهانی **مهندس منوچهر خورسند** استاد دانشکده فنی را بدینوسیله اعلام میدارد. فقدان این‌عنصر شریف که‌از جوانان‌فاضل وآراسته‌کشور مابود ضایعه بزرگی برای دانشگاه تهران می‌باشد عموم استادان دانشکده ازاین واقعه مولمه غرق تاثرو تالم‌اند و برای ابراز همدردی روزشنبه۱۸بهمن‌ماه جاری از ساعت ٤تا٦ بعداز ظهر درسالن دانشکده فنی مجلس تذکری بیاد آنمرحوم برپا میسازند. عموم دوستان وآشنایان آنمرحوم باابانوان نیز میتوانند در تاریخ وساعت مذکور در این‌مجلس تذکر شرکت نمایند. **ازطرف‌رئیس دانشکده‌فنی**

خانواده های **خورسند ـ سرخوش ـ منشی‌زاده ـ ارسطا زنگنه ـ کیانی ـ مسعودی نراقی ـ دهش** فوت ناگهانی و جانسوز **مهندس منوچهر خورسند** استاد دانشکده فنی‌را به‌اطلاع اقوام ودوستان و آشنایان میرساند.
مجلس تذکر آنمرحوم در روز شنبه هیجدهم بهمن ماه‌از ساعت ۳تا٦ بعداز ظهر درسالون دانشکده فنی دردانشگاه منعقد می‌باشد.
آ۲۸۱۹۱ـ

باکمال تاسف وتالم فوت ناگهانی مرحوم **مهندس منوچهر خورسند** را باطلاع دوستان وآشنایان میرساند. مجلس ترحیم آنمرحوم روز های ۱۳و۱٤ بهمن از ساعت ٤تا٦ بعداز ظهر درمنزل شخصی آنمرحوم واقع در خیابان شمیران بالاتر از تخت جمشید خیابان مزین جنب دبستان مزین منعقد حواهد بود.
خانواده های خورسند ـ دکتر ارسطا ـ کیانی ـ دهش ـ مسعودی نراقی.
آ۲۸۲۲۱ـ
بخانواده های محترمی که‌دراین حادثه عزادارند بویژه بازماندگان آنمرحوم مصیبت وارده را تسلیت میدهیم.

مراسم یادبود سال درگذشت **بانو عفت ملك خزاعی (شامبیاتی)** ازساعت ۱۳الی ۵ بعدازظهر روز پنجشنبه ۱٦ بهمن ماه جاری در آرامگاه خانوادگی (آرامگاه ظهیرالدوله) برگذار خواهد شد مراتب بدینوسیله به استحضار اقوام ودوستان میرسد. **سرتیپ‌موسی شامبیاتی ـ سرهنك ستاد مهدی خزاعی.**
۱۰ـ۳ آ۲۸۱۲۳ـ

بدینوسیله باطلاع اقوام ودوستان میرساند چون روز سه‌شنبه چهاردهم بهمن ماه جاری مصادف باشب هفته همسر عزیزم **بانو عالمتاج یمنی** است لذا مجلس یادبودی از ساعت دوونیم بعداز ظهر درامامزاده عبدالله آرامگاه‌بدر منعقد می‌باشد. **مدیر روزنامه آرام سرهنك یمنی**
آ۲۸۲۱۱ـ

بانهایت تاسف بدینوسیله فوت مرحوم **بانو فیلسوف** متعلقه مرحوم دکتر تقی خان فیلسوف را باطلاع اقوام و دوستان میرساند مجلس‌ختم‌مردانه روزسه‌شنبه ۱٤ر۱۱ر۳۷ از ساعت ۱۳الی۵ بعداز ظهر درمسجد مجد ومجلس ختم‌زنانه از بعدازظهر همان روز درمنزل فرزند آنمرحومه منصور فیلسوف خیابان حشمت‌الدوله نرسیده بچهارراه گلشن کوچه آهنچیان منعقد است. **منصور فیلسوف ـ دکتر صاحب‌قلم ـ دبابه گوهری ـ فرح‌انگیز حکیمی‌پور ـ زرین‌تاج شاهی‌پور ـ وصال نجاتی ـ جمیله عطائی ـ نصرت فیلسوف ابراهیم حکیمی‌پور ـ غفور شاهی‌پور ـ سرهنك نجاتی محسن عطائی ـ حسین عطائی ـ عزیزالله گوهری ـ علی بلورچیان ـ سرهنك‌هوائی‌اسمعیل کلانتری ـ اسمعیل فرودی احمد شاهی‌پور.**
آ۲۸۱۵۷ـ

باقلبی مملو از اندوه فوت مرحوم **حاجی عباس باغستانی** را باطلاع بستگان ودوستان محترم میرساند مجلس یادبود آنمرحوم روز چهارشنبه ۱۵بهمن ماه ۳۷در مسجد ارك واقع درمیدان ارك از ساعت ۱۳الی ۵ بعداز ظهر ومجلس‌ختم زنانه همانروز درمنزل شخصی واقع در خیابان نواب جنوبی کوی باغستانی برگزار خواهد شد.
محمدعلی باغستانی ـ حاجی‌حسین باغستانی ـ حسن‌باغستانی علی‌اکبر باغستانی ـ مهندس علی اصغر باغستانی ـ مهندس مصطفی باغستانی ـ محمد علی منوچهری راد ـ سروان غلامحسین پاکانی ـ حیدرشکرالله ـ حسن کارائی ـ اسدالله علی‌الحساب ـ محمد رضا عابدی ـ رضا ناظمی ـ مهندس علی‌اصغر غفاری ـ سرگرد احمد شیرخان بیك ـ عباس عسگری ـ سرهنك‌اسدالله منوچهری‌راد ـ عبدالله منوچهری راد ـ ستوان یکم شهربانی هاشم شکروی فرد ـ دکترعلی رضا کارائی ـ سروان فتح‌الله منوچهری راد.
آ۲۸۲۳۳ـ
مصیبت وارده را ببازماندگان آنمرحوم تسلیت میدهیم

بمناسبت چهلمین روز درگذشت مرحمت پناه **آقای حاجی سید حسین هاشمیان کاشانی** مجلس یادبودی از ساعت ۵ تا۷ بعداز ظهر چهارشنبه ۱۵بهمن ماه درمنزل آنمرحوم منعقد است ازدوستان وآشنایان محترم دعوت میشود با شرکت در این مجلس روح آنمرحوم راشاد فرمایند.
آدرس ـ دوراه یوسف آباد ـ خیابان محمد شاه خیابان سعادت. ۱ـ۲ آ۲۸۱۸۷ـ **خانم‌وبرادران‌هاشمیان**

بدینوسیله باطلاع کلیه دوستان وآشنایان میرساند که مراسم هفته‌جوان‌ناکام شادروان‌**عباس پنام تاش**(صانعی‌پور) روز سه‌شنبه ۱٤ر۱۱ر۳۷ ازساعت ۲تا۵ بعداز ظهر در مزار آنمرحوم واقع در ابن‌بابویه برگزار خواهد شد
علی‌صانعی‌پور ـ محمدصانعی‌پور ـ سروان‌غلامحسین‌صانعی‌پور حاجی عبدالحسین آگهی جورابچی ـ حاجی غلامرضا نیکوئی محمود حسامی ـ احمد حاجی رجبعلی ـ سرهنك رضا حسامر ناصرملکی مقدم ـ اکبر پیغانی ـ میر محمد حسین زاهدی عبدالله تقوی ـ منوچهر ملکی مقدم ـ محمد غلامرضا ـ علی فابریکی ـ سرهنك رضا مهاجر ـ سلطان حاجی ـ مصطفی باستانی.
آ۲۸۱٦۳ـ

آگهی‌های تسلیت

خاتم‌مهرانگیز بنی‌صدر رئیس محترم دبیرستان‌شهرزاد
کارکنان ودبیران دبیرستان شهرزاد مصیبت واردرا بخانواده جلیل بنی صدر مخصوصا بحضور سرکار وجناب سرهنك بنی صدر تسلیت میگویند.
آ۲۸۲۲۷ـ **از طرف کارکنان ودبیران دبیرستان‌شهرزاد**

بدینوسیله مصیبت وارده را بسرکار سرهنك یمنی مدیر محترم روزنامه آرام تسلیت عرض کرده دوام و بقای بازماندگان مرحومه مغفوره را از خدای متعال مسئلت داریم.
مهدی پرتوی ـ مهدی حکمی ـ مرتضی خجندپور ـ عبدالکریم مرتضوی ـ محمدعلی مهیاری
آ۲۸۱٤۹ـ

دانشجویان دانشکده فنی با نهایت تاثرو تالم ضایعه اسفناك درگذشت جانگداز استاد ارجمند **جناب آقای مهندس منوچهر خرسند** را بخانواده آنمرحوم تسلیت گفته بقاء عمر وسلامتی آنان را مسئلت دارند.
این مصیبت عظمی قلب تمام دانشجویان دانشکده فنی وتمام کسانی راکه با آنمرحوم‌اندك تماسی‌داشته‌اند جریحه دار کرده است.
اگر چه مهندس خرسند ازمیان ما دانشجویان رفته‌است ولی خاطره‌او هیچگاه از نظر ما دور نخواهد شد وهمیشه سعی خواهیم کرد شاگرد شایسته مکتب علمی او باشیم نام او بایاد او همواره زنده است ونصایح وتعالیم اوالهام بخش ما بوده ودر صحیفه دل ما جای خواهد داشت.
مهندس خرسند را همه میشناختند وبرای او ارزش‌خاصی قائل بودند مظهر اخلاق وادب نمونه کامل یك انسان دوست داشتنی سرچشمه صمیمیت ومهربانی بود مهندس‌خرسند دارای قلبی پاك ورئوف صاحب فضل وکمال منبع آزادگی وفتوت‌بودمناعت طبع‌وفروتنی اوکه حاکی از بزرك منشی‌و عظمت فکرهرانسان‌آزادمنش است‌همچون هاله‌ای‌سراپای وجودش‌را تسخیر وهمانند خورشید تابان دیده های‌بصیر را بخودمعطوف میداشت‌شمع هستیش‌روشنی‌بخش‌هستی ها ورونق افزای مجمع شاگردان ودوستدارانش بود وبه خاطر همانها نیز میسوخت ـ آری او چنین شخصیت قابل احترامی بود ـ بهمین مناسبت درگذشت استاد عالیقدر مهندس خرسند برای ما بسی ناگوار وغم‌انگیز است وباید اذعان کنیم که خانواده آنمرحوم دراین مصیبت بزرك‌تنها نیستند بلکه شاگردان وفادار وحق شناس او بپاس آنهمه بزرگواری خودرا در این ضایعه سهیم میدانند.
دانشجویان دانشکده فنی تهران

بانهایت تاثردرگذشت شادروان دانشمند بزرگوار جناب آقای شیخ عبدالکریم سعادت پدر فرهنك فارس را باقلبی مملو از تاثر بکلیه بازماندگان وبستگان آنمرحوم بخصوص جناب سرهنك ضیاءالدین سعادت فرزند ارجمند ایشان تسلیت عرض نموده شادی روان آن بزرگوار را ازباریتعالی خواهانم. آ۲۸۱۷۵ـ **سرهنك ۲عباسعلی‌عرشی**

بقیه آگهیهای ترحیم وتسلیت درصفحه نوزدهم وهفدهم

عراق

بقیه از صفحه اول

تردید نیست که این موضوع‌در آینده تاثیر زیادی در روابط حزب کمونیست باعبدالکریم قاسم خواهد نمود.

کمونیستها تاکنون دوبار قدرت نمائی کرده‌اند یکی هنگام ورود ویلیام رانتری معاون وزارت خارجه آمریکا به بغداد و دیگری در رژه ارتش در روز ۶ژانویه که افراد حزب کمونیست با لباس اونیفورم در رژه شرکت نمودند.

هدف تاکتیکی کمونیستها تسلط بر عبدالکریم قاسم و ناسیونالیست های عراقی است تا بدین وسیله بتوانند دست بمبارزه عمومی خود بزنند.

اما بنظر میرسد که نتوانسته‌اند بر قاسم مسلط شوند زیرا وی اعلام کرد که از سیاست بیطرفی مثبت در روابط خود با شرق و غرب پیروی خواهد کرد.

کلید شکست یا پیروزی

قاسم و ارتش عراق کلیدموفقیت یا شکست کمونیست ها راتشکیل میدهند بموجب موافقت جبهه ملی در ماه نوامبر گذشته که نتیجه آن تشکیل دولت ائتلافی فعلی است این قبیل فعالیت های سیاسی ممنوع شد و بهمین جهت کمونیست ها از سازمانهای مختلف که مدعی داشتن هدفهای غیر سیاسی ولی میهن پرستانه میباشند برای‌رسیدن بمنظور خود استفاده میکنند.

نفوذ در میان دانشجویان

کمونیستها مخصوصا در اتحادیه دانشجویان نفوذ فراوانی دارند و ضمنا در میان نویسندگان وروزنامه نگاران و شعرا نیز طرفداران زیادی پیدا کرده‌اند کمونیست ها در اتحادیه معلمین و سایر اتحادیه های کارگری کم‌کم راه میابند.

این سازمانها همه از همان روش حزبی که از طرف مزین الحاج نویسنده درجه اول کمونیست‌تعیین میشود پیروی میکنند.

دستجات وابسته به کمونیست ها

عبارتند از جمعیت طرفداران صلح و سازمان جوانان دمکرات،اتحادیه دفاع از حقوق زنان ملی و نهضت مقاومت ملی که ابتدا از طرف قاسم برای تقویت رژیم انقلابی ایجاد گردید و جنبه سیاسی نداشت ولی کمونیستها در آن رخنه کرده و آنرا هم در اختیار خود گرفتندو اکنون قاسم بانظر غیر موافقی به‌آن مینگرد.

کمونیستها خواستار اسلحه‌هستند

کمونیستها در تبلیغات خود مرتب میگویند که دولت‌باید اسلحه به افراد جبهه مقاومت ملی بدهد و در سر تاسر کشور مراکزی برای تعلیم دادن به‌آنان ایجاد نماید تا افراد وابسته به جبهه نتوانند از جمهوری در مقابل خائنین دفاع نمایند.

دولت فقط در بغداد مرکزی‌برای تعلیم دادن به‌آنان ایجاد کرد ولی در سایر نقاط عراق اثری ازاین قبیل فعالیتها دیده نمیشود دربغداد افسران ارتش مشغول دادن تعلیمات افراد خاکی پوش جبهه مقاومت‌ملی میباشند ولی به‌افراد جبهه اجازه حمل سلاح داده نمیشود.

روز یکشنبه بعدازظهر رادیو بغداد شروع به پخش نوار جریان محاکمه سرهنگ عبدالسلام عارف معاون سابق نخست وزیر آن‌کشور نمود. عارف متهم است که توطئه برای قتل عبدالکریم قاسم وبر انداختن رژیم وی نموده است.

وی در ماه نوامبر گذشته بازداشت ودر یك دادگاه عالی نظامی محاکمه شد.

مجازات اعدام

بقرار خبرگزاری آسوشیتدپرس مجید محمد امین دادستان نظامی بسبب این اتهامات تقاضای مجازات اعدام برای سرهنگ عارف نمود.

اومتهم است که قصد قتل قاسم را با سلاح کمری در مرکز کار او در وزارت دفاع نموده و باصول انقلابی عراق خیانت‌ورزیده است.

امین گفت :قاسم امتناعی‌نداشته است ازاینکه از نیروهای خارجی که در آن زمان در اردن ولبنان مستقر بودند برای رسیدن بهدف خود تقاضای کمك نماید.

ولی عارف از تمام این‌اتهامات خودرامبری دانست وگفت :این اتهام که من قصد قتل قاسم را داشته‌ام غیر قابل تصور است‌زیرا او برادر من است.

دادستان گفت :عارف توطئه‌را یك روز قبل از حرکت خود به بن برای تصدی پست جدید که سفارت عراق در آلمان غربی بود انجام داد.

امین گفت :عارف در آن موقع حاضر به قبول پست جدید نبود وافسران ارتش سعی میکردند او راوادار به قبول آن نمایند و بالاخره عارف عازم بن شد وپس از بازگشت به بغداد روز چهارم نوامبر بازداشت شد.

رادیو بغداد اعلام کرد که اتهامات عارف محرز گردیده است ولی ذکری از محکومیت او ننمود. جریان محاکمه عارف از رادیو تلویزیون بغداد بصورت فیلم‌پخش گردید.

دادستان در ادعانامه خودگفت: عارف فقط چهار روز پس ازانقلاب درصف امپریالیستها و محافل‌مخرب وملیون دروغی در آمد.

عارف رهبری نیروهائی رابعهده داشت که روز ۱۴ ژوئیه قصر سلطنتی را اشغال نمودند محاکمه سرهنگ عارف روز ۲۷ دسامبر شروع و روز ۱۱ ژانویه پایان یافت.

عارف در دادگاه

تلویزیون بغداد عارف را در حالی نشان میداد که تنها درمقابل یك هیئت سه نفری اعضاء دادگاه عالی نظامی ایستاده است .رئیس دادگاه سرهنگ‌فاضل عباس‌المهداوی بود.

بقیه در صفحه‌چهارم

ناراحتی در مناکو

پرنس راینر سلطان مناکو وهمسرگریس‌کلی هنرپیشه سابق سینما باتفاق فرزندان خود در عکس دیده می‌شوند.

پدر سلطان مناکو نیز در میان خانواده خود حضور دارد .سلطان مناکو اخیرا در کشور کوچك خود که قمارخانه جهانی نام دارد با مشکلاتی مواجه شده وناگزیر به تغییر قانون اساسی آن‌گردید. همسرش گریس‌کلی نیز که بعارضه ضعف چشم دچار شده ناگزیر باستعمال عینك گردیده‌است.

میکویان گفت:

هیچکس جز دالس نمیتواند کمونیسم را در آمریکا مستقر کند

خروشچف سخنان کریچنکف را قطع کرد و پشت تریبون رفت تاباو جواب دهد

ممکنست جلسات کنگره روز چهارشنبه آینده پایان یابد ـ جرائدپکن تا کنون پیرامون کنگره حزب کمونیست سرمقاله منتشر نکرده‌اند

بیست‌ویکمین کنگره حزب‌کمونیست اتحاد شوروی هنوز بکار خود ادامه میدهد . حدس زده میشود که‌تاچهار شنبه چهاردهم بهمن ماه کار کنگره پایان پذیرد .بطوریکه خبرگزاری فرانسه ازمسکو خبر میدهد دیروز که‌یکشنبه بود جلسات کنگره تشکیل نگردید ونمایندگان فرصت مناسبی جهت گردش درشهر پیدا کردند.

عده‌ازنمایندگان ازفرصت استفاده کرده‌از آرامگاه لنین ساستالین دیدن کردند وعده دیگر گردش دراطراف پایتخت راانتخاب کردند.

پیام خروشچف

نیکیتا خروشچف نخست‌وزیر ودبیر کل حزب کمونیست اتحاد شوروی در جلسه اخیر کنگره‌دیروز چند دقیقه پشت‌تریبون بیست ویکمین کنگره حزب کمونیست قرار گرفت تا با اظهارات کریچنکف‌یکی‌از نمایندگان که‌ازمشکلات منطقه خاور دور شوروی سخن میگفت پاسخ گوید.

گریچنکف ضمن اظهارات خود خاطرنشان ساخت‌که‌برای آبادانی منطقه خاور دور شوروی لازم است کارشناسان مجربی روانه این منطقه شده وبانها جهت کار دراین منطقه پاداش داده‌میشود.

اما خروشچف ناگهان سخنان وی‌را قطع کرده وپشت‌تریبون قرار گرفت.

دبیر کل حزب کمونیست‌شوروی گفت‌امروز دیگر منطقه خاور دوربامادر چندان فاصله ندارد ودرعرض چند ساعت میتوان باهواپیمابآنجامسافرت کرد.

خروشچف سپس بشدت علیه پرداخت حقوق اضافی کارشناسان که‌باین منطقه اعزام میشوند صحبت کرد.

دیروز بعضی از قسمتهای نطق آناستاس میکویان هم درکنگره‌بیست ویکم که قبلامنتشرشده‌بود منتشر شد.

ترس دالس ازکمونیسم

میکویان ضمن بیانات خود خاطر نشان ساخته بود «بنظر میرسد که جان فوستردالس وزیر امور خارجه امریکا ازکمونیسم ترس دارد اما نباید فراموش کرد که‌هیچکس بجز خودآقای‌دالس نمیتواند کمونیسم را درآمریکا برقرار سازد.

معاون اول نخست‌وزیرشوروی در مورد ملاقات خود بادوگلاس دیلون معاون‌وزارت‌امورخارجه‌امریکاخاطرنشان ساخت «من ازآقای دیلون هنگام توقف‌خود درآمریکا سئوال کردم ، چراشما اجازه نمیدهید ودکای روسی درامریکا بفروش برسدوبرای‌آن‌اشکالات گمرکی‌زیادی درنظر گرفته‌اید آقای دیلون بمن پاسخ‌داد من‌قبول دارم که‌ودکای روسی‌بهتراست اما در اینجانمیتوان چیزی راتغییرداد.

«میکویان سپس افزود» و بدین ترتیب آقای دیلون حاضر نشد ازجنك سردد‌ست بردارد.

اینك شش روز ازافتتاح بیست و یکمین جلسه کنگره حزب کمونیست اتحاد شوروی میگذرداماهنوز هیچ‌یك ازجراید پکن سرمقاله خودرابه‌جریان کنگره ونطق‌نیکیتا خروشچف‌اختصاص نداده‌اند تنها ازخبرگزاری های تاس وچین جدید استفاده نموده‌اند.

محافل مزبور معتقدند که‌هفته‌های اخیر روابط شوروی وچین سردشده است زیرا اولا پکن ازنزدیکی شوروی به‌غرب چندان خوشنود نیست ثانیا از حمله شوروی به جمهوری متحد عربی ناراضی است.

حوادث جهان

بقیه از صفحه اول

یك دکتر ویك عتیقه فروش جزء این دسته میباشند که‌قرار است هفته آینده مورد بازرسی واقع‌شوند.

امروز در یك جلسه سری‌دادگاه «کاخ دادگستری» رئیس دادگاه مارسل ساکوت شروع‌به استماع شهادت گواهان نمود و از ورود اشخاص متفرقه به محوطه دادگاه بشدت جلوگیری بعمل آمد.

مقامات پلیس اکنون مشغول تعقیب اتومبیلی میباشند که در این جریان دخالت داشته و از قرار ادعای جوان مزبور مخصوصا سعی کرده او را زیر بگیرند و گفته میشود که باند جنایتکاران و شهوت پرستان سعی دارند گواهان را مرعوب نمایند که از ادای گواهی در دادگاه خودداری کنند.

مقامات پلیس‌میگویندجوان‌مزبور دریك‌بارواقع درخیابان‌شانزه لیزه کار می کند ولی از ذکر هویت او بعلت کمی سنش خودداری کردند.

جوان مزبور به مقامات پلیس گفت اتومبیل مزبور اورا مرتب از صبح زود تعقیب میکرده است تا اینکه نزدیك ظا قنصرت باو برخورد کرد واکنون‌دراثرجراحات وارده بستری میباشد.

جوان به‌پلیس‌گفته است که‌اتومبیل باحتمال قوی متعلق به‌پیرسورلو میباشد یك بازرس شهربانی متهم است که در این باند مشهورشهوت ران مامور ترتیب دادن رقص های عریان دختران بوده است.

سورلواز روز ۱۸ دسامبر تاکنون زندانی است.

سورلو در پائیز گذشته بااسلحه کمری این جوان را تهدید کرده‌بود که درباره جریان رقصهای عریان خواهرش به‌پلیس اطلاعی ندهد.

این جریان و افتضاح موقعی آشکار شد که سه ماه پیش دختر ۱۵ ساله‌ای بنام کولت به پلیس اطلاع دادکه او وعده دیگری از دختران بین ۱۴ تا ۱۸ ساله در رقصهای عریان در یك ویلای‌حومه پاریس شرکت میکنند.

ارول فلین هتلی راآتش‌زد

پاوانا ـ خبرگزاری فرانسه

اندره‌لوتر که ۷۴ ساله که یك دست دارد و قبلا رئیس مجمع ملی فرانسه بوده متهم است که در این جنجال جنسی وشهوترانی شرکت داشته است.

سایر متهمین عبارتند از ویلیام گوکال‌می مدیر یك آرایشگاه زنانه و ژان‌ژسیه ۲۲ ساله مدیر یك فروشگاه بزرك در پاریس.

ارول‌فلین‌هنرپیشه‌مشهور سینمادیروز باعث آتش سوزی مهیبی در هاوانا پایتخت کشور کوبا گردید.

ارول فلین پس‌از آنکه روی تختخواب پنبه‌ای که در آنجااقامت دارد بخواب رفت فراموش کرد آتش سیگار خودرا خاموش کند ودر حینی که سیگار در بین‌دست های او بود بخواب رفت اما پس از چند دقیقه سیگار از دست او روی زمین افتاده وبسرعت اطاق ارول‌فلین وسپس اطاقهای مجاور هتل دچار طعمه حریق شد.

اما خوشبختانه هنرپیشه امریکائی قبل از آنکه خسارت جانی باووارد آید بر اثر دود از خواب پریده و جان خودرا نجات داد.

سرنوشت نامعلوم کشتی دانمارکی

کپنهاك ـ خبرگزاری فرانسه‌ـ هنوز از قایق نجات کشتی دانمارکی‌بنام «هانزهایدتف» که‌در آبهای گروئلند براثر اصابت بایخ‌متلاشی شدخبری در دست نیست.

روز گذشته ناگهان اعلان شد که قایق نجات توسط هواپیمائی دیده شده است اما چند دقیقه بعد بعلت تطبیق عکسهائیکه هنگام حرکت کشتی گرفته شده بود خبر فوق تکذیب گردید.

اینك ده‌ها هواپیما و کشتی در صدد پیدا کردن قایق نجاتی‌هستند که سرنشینان کشتی هلند درآن قرار دارند.

ادری هیبورن بهالیوود برمیگردد

دورانگو ـ مکزیك‌ـ آسوشیتدپرس ادری هپ برن ستاره ۲۹ ساله‌سینما که در اثر زمین‌خوردن از اسب مجروح وبستری گردید اکنون باتفاق ۱۵ستاره دیگر با هواپیما عازم هالیوود شدند ودست ازادامه تهیه فیلم «نابخشوده» برداشتند. پل فرر شوهر هپ‌برن نیز همراه وی میباشد.

سیاست آمریکا در آلمان عوض میشود

دالس بارهبران‌سیاسی دولتهای غربی‌پیرامون مسئله آلمان مذاکره میکند

کنگره حزب‌کمونیست نشان دادکه سیاست شوروی درآلمان سخت‌تر شده‌است ـ میان دولتهای غربی درمورد مسائل مربوط به‌آلمان وبرلن اختلاف‌نظر وجود دارد

دالس وزیر خارجه امریکا اظهار داشت که روز سه شنبه عازم اروپا میشودتا بارهبران سیاسی وشخصیت های دولتی کشور های فرانسه و انگلستان وآلمان غربی در باره‌روشی که غرب باید نسبت‌به تهدیدشوروی راجع به برلن پیش گیرد مشاوره ومذاکره نماید.

بنا بگزارش یونایتد پرس از واشنگتن دالس گفت : غرب باید آماده برای مواجهه با هر گونه پیش آمد احتمالی باشد و مذاکره مستقیم می تواند کمك به طرح‌نقشه واحد متفقین بنماید.

ملاقات با فولبرایت

سناتور ویلیام فولبرایت که‌امروز پست‌ریاست‌کمیته‌روابط‌خارجی‌سنارا بعهده گرفته امروز بادالس ملاقات نمود وگفت : این مسافرت بسیار اقدام بجائی است.

دالس در نظر دارد در باره دو موضوع بارهبران کشورهای اروپائی مذاکره نماید . یکی مسئله برلن وعکس العمل غرب در مقابل‌اقدامات احتمالی شورویها و دیگر امکان مذاکره با شورویها راجع به آلمان.

فولبرایت که تاکنون با سیاست دالس بشدت مخالفت میورزید‌گفت امیدوار است دالس بتواند وسائلی برای آغاز مذاکرات در باره آلمان وسایر مسائل اروپائی بدست آورد.

قبل ازاینکه دالس تصمیم باین مسافرت بگیرد سناتور فولبرایت گفت که دولت امریکا باید اقدام جدی ومثبتی معمول دارد تا نشان دهد که مایل به‌مذاکره در باره مسائل بین‌المللی می باشد.

مسافرت جان فاستر دالس‌وزیر خارجه امریکا به اروپا در محافل سیاسی بعنوان بارقه امیدی است که‌در افق سیاست غرب درخشیدن گرفته است . زیرا تصور میرود دراثر این مسافرت سیاست غرب شکل تازه‌ای در مقابل شوروی‌بخود می گیرد.

محافل سیاسی لندن از اقدام دالس به بازدید از رهبران سیاسی اروپای غربی استقبال می کنند. سخنگوی وزارت خارجه انگلستان گفت که دالس روز چهار شنبه با مك میلان نخست وزیر آن کشور مذاکرات سری مهمی بعمل خواهد آورد و سپس عازم پاریس میشود.

علت مسافرت

گفته میشود که علت این مسافرت دو تحول عمده بوده است.

۱ـ از جریان بیست ویکمین کنگره حزب کمونیست شوروی در مسکو چنین استنباط شد که سیاست‌آن کشور نسبت به امنیت اروپا وبرلن سخت تر شده است.

۲ـ مذاکرات اولیه بین‌کشور های غربی نشان داد که اختلاف عقیده بین بن و پاریس از یکطرف ولندن و واشنگتن از طرف دیگر وجود دارد.

کارشناسان کشور های‌امریکا و بریتانیا و فرانسه وآلمان غربی‌قرار است هفته آینده در واشنگتن‌اجتماع نموده ودر باره جوابی که غرب‌باید بمسکو بدهد مذاکره نمایند.

ولی اوضاع واحوال تابحال اینطور نشان میدهد که کشور های غربی اتفاق نظر در دادن جواب به‌شوروی ندارند.

جمال عبدالناصر

بهندوستان سفرمیکند

دهلی ـ خبرگزاری فرانسه ـ بنا به دعوت جواهر لعل نهرو نخست‌وزیر هند جمال عبدالناصر رئیس جمهور کشور متحد عربی درماه‌مارس‌آینده عازم هند خواهد شد جمال‌عبدالناصر ضمن مصاحبه بایکی از روزنامه‌ـ نگاران هندی مسافرت خودرا به کشور هند خاطر نشان‌ساخته‌است.

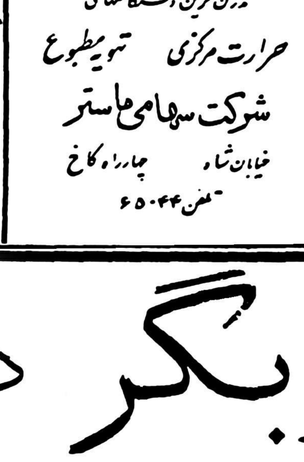

مدرن ترین دستگاههای
حرارت مرکزی تهویه مطبوع
شرکت سهامی ماستر
خیابان شاه چهارراه کاخ
تلفن ۵۰۴۴۰

علم و زندگی
بجای نبرد زندگی منتشر شد
آ ـ ۲۸۰۶۹ ۱ـ۲

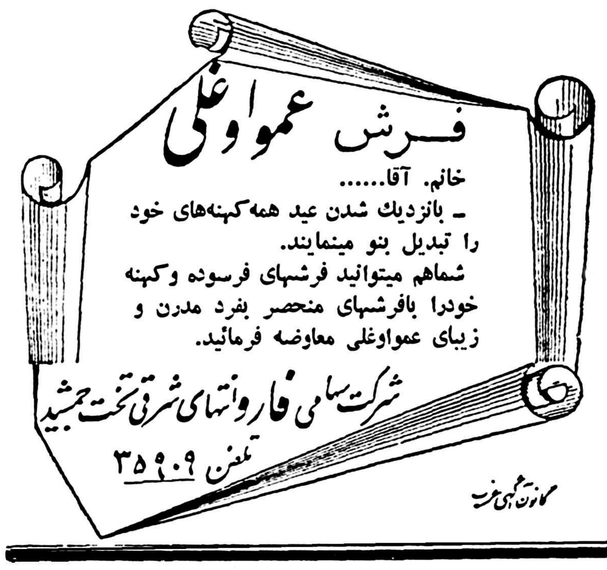

نمایش فیلم **زیبای آشوبگر** در **سینما آسیا**

سینه بسینه باسینماهای پاریس ـ لندن رم ـ هامبورك ـ وین ادامه دارد

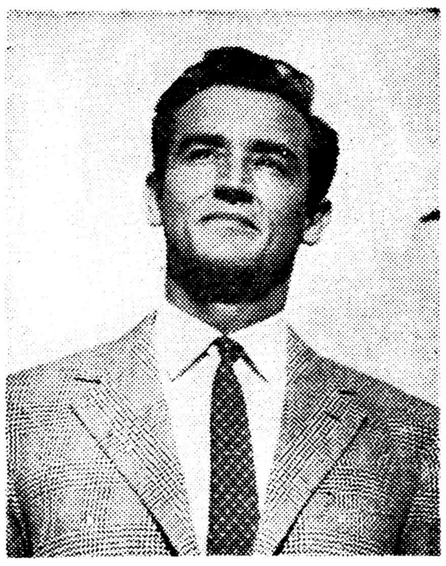

(زیبای آشوبگر) همچنان دراوج قدرت نمایشی خود میباشد !... هرروز بیش از پانزده هزار نفر تماشاچی برای‌تماشای فیلم به سینما آسیا هجوم می‌آورند فقط هفت هزارنفرموفق به‌تماشای فیلم میشوند!....

زیبای‌آشوبگر ـ سینماسکوپ رنگی دوبله بفارسی درایتالیا باشتراك: **دیانادورس ـ ویتوریوگاسمن**

آ ـ ۳۹۴۴۲

عمل جراحی بیسابقه سرطان چشم

چشم کانداریس کودك دوساله یونانی فردا تحت عمل جراحی قرار میگیرد

استکهلم ـ خبرگزاری فرانسه ـ باسیل کانداریس پسر دو ساله یونانی که مبتلا به سرطان چشم می باشد فردا در یکی از بزرگترین بیمارستان های سوئد تحت عمل جراحی قرار خواهد گرفت .

چندی پیش که خبر ابتلای این طفل بیچاره به بیماری سرطان در دنیا منتشر شد هزاران نفر حاضر شدند بوالدین او کمك کنند تا شاید کودك را نجات دهند تااین که‌هفته گذشته باسیل را برای‌عمل جراحی باتفاق پدرش روانه استکهلم کردند .

پس از یك هفته پزشکان سوئدی تشخیص دادند برای آنکه موقتا از پیشرفت سرطان چشم کودك‌جلو گیری شود لازم است یك چشم او بینائی خودرا از دست بدهد پدر طفل دو ساله که چاره‌ای جز قبول دستور پزشکان نداشت‌با عمل‌جراحی او موافقت کرد وبدین ترتیب قرار است فردا باسیل را تحت عمل جراحی قرار داده و برای نجات موقت اوراز چنگال سرطان چشم چپ اورا خارج کنند سپس برای آنکه چشم راست کودك را نجات دهند وی را تحت اشعه ایکس قرار خواهند داد از طرفی چون سرطان بسرعت عجیبی پیشرفت می کند لذا اطبای سوئد تصمیم گرفتندبا سرعت بیشتری طفل را مورد عمل جراحی قرار دهند مسئله‌ای که در خور تحسین است‌جنبش عظیمی است که‌در سراسر دنیا برای نجات این طفل دوساله برپا شده .

قبل از همه یکی از روزنامه های دانمارکی پیامی برای کمك به سراسر دنیا فرستاد ودر عرض‌چند ساعت هزاران نفر از مردم سراسر دنیا آمادگی خودرا از هر جهت اعلام نمودند .

شورویها یك قمر تازه پرتاب کرده‌اند؟

یك روزنامه آلمانی علائم رادیوئی یك قمر یاموشك تازه را ضبط کرد

بوخوم ـ خبرگزاری فرانسه ـ دانشمندان رصد خانه بوخوم در آلمان غربی خاطرنشان ساختند که علامات رادیوئی از یك موشك‌جدید ویا یك قمر مصنوعی جدید ثبت کرده اند .

سخنگوی رصد خانه بوخوم گفت علامات رادیوئی در چهار نوبت‌شنبه شب ازساعت ۱۸ر۲۶ گرینویچ به بعد فرستاده شده است .

دانشمندان رصد خانه بوخوم معتقدند که موشك ویا قمرمصنوعی که علائم رادیوئی را فرستاده است باحتمال قوی از شوروی پرتاب گردیده وهر ۱۰۵ یا ۱۰۶ دقیقه‌یك بار بدور زمین میچرخد ضمن‌علامت رادیوئی آن‌به‌شکل‌حروف «آ.آ.ل» میباشد که‌در یك فاصله‌زمانی معادل ۰٫۶ ثانیه بزمین میرسد .

بحث مطبوعات سوریه ازوحدت سوریه ومصر

دمشق ـ خبرگزاری فرانسه ـ تمام جراید سوریه صفحات اول خودرا به بحث پیرامون جشن اولین سال‌وحدت سوریه ومصر اختصاص داده‌اند .

روزنامه «الایام» در آخرین شماره خود مینویسد .

وحدت سوریه ومصر برای ما هم شرایط زندگی بهتری را سبب شد وهم‌انقلاب علیه بیدادگری و ستم .

روزنامه «النصر» مینویسد سالی‌که گذشت باخود خطری را که امنیت ماورا تهدید میکردبرد .

روزنامه‌ها ضمنا مینویسند جشن و سرور مردم بمناسبت روز وحدت مصرو سوریه مدت یکهفته در تمام دهات وقصبات ادامه داشت .

رشید کرامی نخست‌وزیر لبنان بمناسبت اولین سال وحدت سوریه ومصر تلگرام تبریکی برای جمال عبدالناصر ارسال داشت .

رادیو بیروت نیز باین مناسبت برنامه مخصوصی منتشر ساخت که در آن وحدت دو کشور را تبریك گفت .

رئیس‌جمهوری‌متحدعربی‌طی مصاحبه باخبرنگاران روزنامه الاهرام گفت مبارزه علیه کمونیستهای محلی کوچکترین تاثیری در روابط مابا شوروی که براساس احترام‌متقابل به سیستم‌های اجتماعی دو کشور میباشد نخواهد داشت .

بغدادی گفت کمونیستهای سوریه علیه رژیم دولت جمهوری فعالیت میکردندو میبایستی جلوی این فعالیت گرفته میشد .

این اظهارات حکایت از این مینماید که مبارزه بین مسکو و قاهره وارد مرحله جدیدنشده است .

کیسلف سفیر شوروی که روز شنبه عازم مسکو شد با خود موافقت مربوط به قرار دادسد اسوان راهمراه برد .

از طرف دیگر ورود کارشناسان اقتصادی شوروی بقاهره ادامه دارد ودر اوائل ژانویه شورویها امتیاز ایجاد یك بار انداز و حوضچه‌های تعمیر کشتی در اسکندریه را بدست آوردند .

ارثیه نابهنگام

قاهره ـ آسوشیتدپرس ـ مصطفی‌یکی از اهالی‌قاهره پس از صد سال فقر ونکبت اکنون میراثی در حدود ۸۰ر۰۰۰ دلاربار رسیده است واین پیر مرد که یك قرن در مصیبت و بدبختی گذرانده امیدوار است که باز فرصتی برای استفاده از این ثروت سرشارداشته باشد .عایدی‌روزانه مصطفی ۲۰ ریال بود و تاگهان‌باو خبر دادند که یکی از اقوامش در ترکیه مرده و کلیه ثروت او متعلق به مصطفی میباشد این پیرمرد صدساله گفت اول کاری که خواهم کرد ازدواج با یك دختر ۱۸ ساله میباشد تا ۵۰سال هم در کنار او بس برم .

عراق

بقیه ازصفحه سوم

در اطراف کلیه رادیوها و تلویزیونها مردم جمع شده و به جریان محاکمه گوش میدادند .در تمام مدتی که رادیو وتلویزیون‌بغداد خبر وفیلم مربوط به محاکمه‌سرهنگ عارف راپخش مینمود خیابانهای شهر بغداد کاملا خلوت گردیده بود زیرا همه بطرف رادیوها و تلویزیونها هجوم آورده بودند .

امین دادستان گفت :توطئه عارف از طرف مردم هشیاری کشف شد که دراطراف قاسم تنها رهبر خود جمع شده‌اند .

دادستان گفت: عارف قبلا از موسسین دسته «افسران آزاد» که قاسم رهبری آنرا بعهده‌داشت نبود وبرائر اصرار قاسم در سال ۱۹۵۶ باین دسته ملحق شد.

سوء قصد بقاسم

دادستان گفت : قاسم جلوی‌پنجره عمارت وزارت دفاع ایستاده و بیرون را تماشا میکرد که ناگهان عارف با سلاح کمری خود بطرف اوشلیک رفت . ولی قاسم بموقع متوجه شد و بطرف عارف دویده سلاح را از دست او گرفت .

گواهان نیز گفتند که دیدندعارف اسلحه کمری خودرا در دست‌گرفته و قصد قتل قاسم را داشت .گزارش میرسد که عارف در دادگاه گفته است او قصد قتل قاسم را نداشته بلکه میخواسته خودکشی کند .

کسانیکه بعنوان گواه دردادگاه ادای گواهی نمودند عبارت بودند از سرتیپ جواد عارف فرماندار کربلا (این شخص هیچگونه نسبتی با عارف ندارد) و سرتیپ محی الدین عبدالحمید فرمانده لشگر چهارم زرهی و سرهنگ عبدالکریم الجده این اولین اتهام عارف بود .

دومین اتهام

دومین اتهام عارف آن بود که در راس یکعده افسر ناراضی قصد داشته شب چهارم نوامبر دست بکودتا بزند .

عارف متهم است که قصد داشته عراق را بزور با جمهوری متحده عربی برهبری عبدالناصر متحدنماید.

دادستان گفت : « گروه افسران آزاد » قبل از انقلاب اینطورتصمیم گرفتند که اولین وظیفه آنهاتحکیم وحدت بین خودشان میباشد وپس از مدت کوتاهی برای تصمیم‌درباره مسئله الحاق به‌جمهوری متحدعربی یا هرگونه الحاق دیگری‌بکشورهای عربی مراجعه به‌آراء عمومی شود .

اما عارف این تصمیم رانادیده گرفت و چهار روز پس‌از انقلاب گروهی از افسران ناراضی و سیاستمداران جاه طلب را گردخود جمع کرده وتوطئه برای واژگون کردن رژیم نمود .

دادستان گفت : عارف از رفتن به‌بن‌امتناع میورزید و می گفت : من میخواهم امپریالیستها ازانقلاب منتفع شوند ولی نمی‌خواهم بنفع کمونیستها تمام شود .

دادستان دراین موقع گفت : من نفهمیدم منظور او از کمونیستها چه میباشد ؟ آیا منظور او تمام مردمی است که از جمهوری‌پشتیبانی کرده و گرد رهبران خود جمع شدند ؟ و یا اینکه منظور اوکسانی است که توطئه علیه جمهوری نموده و مدعی طرفداری از ناسیونالیسم می‌باشند ؟ و توطئه‌ای با همکاری امپریالیسم و عوامل ارتجاعی و فئودالیستها علیه جمهوری نمودند ؟

بغداد و قاهره

ناظرین امور معتقدند که رادیو بغداد بدانجهت در اطراف محاکمه عبدالسلام عارف سرو صدا راه انداخته است تابه مبارزه ای که محمد حسین هیکل سردبیر روزنامه الاهرام چاپ قاهره و دوست‌صمیمی جمال عبدالناصر علیه‌ژنرال‌عبدالکریم قاسم برپا نموده پاسخ گفته‌باشد .

اظهارات سفیر عراق

رادیو بغداد ـ رادیو مسکو دیشب مصاحبه‌ای را که با عبدالوهاب محمود اولین سفیر جمهوری عراق در مسکو بعمل آورده بود ، قرائت کرد .

سفیر کبیر ابتدا آب و هوای سرد مسکو را باآب وهوای سوزان عراق مقایسه کرد و گفت محیط روابط دو کشور بسیار گرم‌مطبوع ودوستانه است . مسکو همیشه بدلهای مردم عراق نزدیك بوده و هست و این مودت براساس حق شناسی مردم عراق از دولت و ملت شوروی مستقر میباشد .

درگذشته استعمار بر عراق تسلط داشت و لذا نمیگذاشت‌که روابط صحیح بین دوکشور برقرار گردد .

ولی روابط دولتین عراق شوروی پس از انقلاب ۱۴ ژوئیه جنبه واقعی دارد و روی این‌اصل روز بروز در نمو وتوسعه خواهد بود .

دولت وملت شوروی در تمام موارد طرفدار ملت‌هائی هستند که طالب آزادی باشند و دست کمك بسوی ملل کوچك بمنظور رشد اقتصادی دراز میکنند .دوستی وکمك‌شوروی خالی از شائبه‌اغراض دیگر است .

سفیر عراق در مسکو اضافه کرد که مردم عراق بچشم خود دیده‌اند که چگونه دولت و ملت شوروی نهضت‌های آزادیخواهانه ملل‌عرب رامورد تائید قراردادند وکشور عراق هرگز کمك ذی‌قیمت شوروی را ببرادر بزرگتر خود مصر در سال ۱۹۵۶ هنگام حمله ناجوانمردانه سه جانبه انگلیس و فرانسه واسرائیل، فراموش نمیکند.

سفیر عراق سپس گفت جمهوری عراق باصول باندونگ که درمقدمه آن بی طرفی مثبت قرار دارد ، معتقد است واز آن‌اصول پیروی میکند .

بی طرفی مثبت این معنی‌را نمیدهدکه کشوری از دنیاجدا شود وگوشه عزلت اختیار کند بلکه مستلزم گوشش برای استحکام صلح میباشد .

عراق در پیمان بغداد باقی میماند .

گزارش یونایتدپرس از قاهره‌حاکی است :

بطوریکه روزنامه الاهرام گزارش میدهد عبدالکریم قاسم نخست‌وزیر عراق به سفیر انگلستان در بغداد گفته است که عراق بعضویت خود در پیمان بغداد ادامه خواهدداد .

گزارش روزنامه مزبور میگوید که قاسم بااستقرار ۷۰۰ نفرازکارشناسان نیروی هوائی سلطنتی بریتانیا در فرودگاه حبانیه موافقت کرده است .

ناتو اقتصادی

واشنگتن ـ آسوشیتدپرس ـ اخیرا پیشنهاد شده است که یك«سازمان اتلانتیك شمالی اقتصادی» بوجود آید تادرمقابل اقتصاد شوروی قیام نموده و کشورهای غرب را وادارکند اتخاذ تدابیر بازرگانی بمنظور جلوگیری از صادرات به‌کشورهای کمونیستی بنماید .

این فکر در واشنگتن بتدریج طرفدارانی پیدا میکند وگفته‌میشود که اظهارات میکویان درواشنگتن مبنی بر لزوم توسعه بازرگانی بین امریکا و کشورهای کمونیست تاثیری در روش این کشور نکرده‌است .

کنفرانس جوانان آسیا وافریقا امروز درقاهره افتتاح میشود

رادیو بغداد ـ یوسف السباعی رئیس هیئت نمایندگی جمهوری متحده عرب در کنفرانس جوانان آسیائی و آفریقائی که امروز در قاهره افتتاح می گردد طی یك مصاحبه مطبوعاتی اعلام داشت که دولت های غربی برای فلج کردن کار کنفرانس تلاش می کنند و نسبت به برخی از دولت های افریقائی و آسیائی فشار وارد می آورند تااز شرکت در این کنفرانس امتناع ورزند .

وی افزود که کنفرانس جوانان آسیائی وافریقائی درقاهره رنك مخصوصی ندارد وامکان دارد که موضوع بحث اصلی کنفرانس فراهم ساختن موجبات منع استعمال بمب اتمی و هیدروژنی باشد .

نکته قابل تذکر این است‌که برحسب ادعای رادیوی‌قاهره تاکنون پنجاه ویك کشور آسیائی و آفریقائی و موسسه جوانان جهانی دعوت دبیرخانه کنفرانس را پذیرفته اند .

تبریکات

جناب آقای دکتر راجی وزیر محترم بهداری

انتصاب آقای دکتر موسی نعیمی را بسمت ریاست بیمارستان نجات که‌از پزشکان فعال وزارت بهداری میباشند بآنجناب‌صمیمانه تبریك عرض مینمائیم .

دکتر احمد دارائی ـ دکتر قاسم باقری ـ دکتر جواد فرنوش ـ دکتر یحیی صدری ـ دکترعلی‌اصغر همراز ـ بانو دکتر ملك صفوی ـدکتر علی‌اکبر رجالی ـ دکتر سیدعلی میراحمدی ـ بانو دکتر شجاعزاده ـ بانو دکتر حبیبه صبری ـ دکتر جواد احمدی ـ دکتر ملیحه دادگران ـ بانو آستاسوسنبری ـ بانو گلسرخی ـ بانو زهرا علی‌آبادی ـ علی اشرف ناظری ـ جبار پرویزی ـ الله‌وردی پنجعلی‌زاده ـ ایرج هوشمند . آ ـ ۳۹۴۷۸

مقام وزارت بهداری جناب‌آقای دکتر راجی

انتصاب جناب آقای دکترنعیمی رابسمت ریاست بیمارستان نجات به‌آن جناب تبریك عرض مینمایم هادی ساجدی

آ ـ ۲۸۲۰۷

همکار محترم آقای دکتر احمد هوشمند

همکاران جنابعالی انتصاب آندوست عزیز را بسمت ریاست بهداری سازمان بیمه‌های اجتماعی کارگران صمیمانه تبریك گفته موفقیت جنابعالی رادر راه پیشرفت بهداشت کارگران خواستارند.

دکتر اصلانی ـ دکتر ادیب ـ خانم دکتراحمدزاده ـ دکتر مصطفوی‌لسب ـ دکترشیدوش ـدکترمرشد ـ دکتر رواقی ـدکتر هاشمی ـ دکتر مستعان .

حسن انتخاب مجدد جناب آقای دکتر محمدحسن مهدوی تکان‌دهنده و پیش‌بر خردمند دانشکده کشاورزی رابه ریاست به استادان این دانشکده تبریك عرض نموده موفقیت معظم‌له راآرزومندیم

حسین لسائی ـ ابراهیم میرشاهولد

آ ـ ۲۸۲۳۱

جناب آقای مهندس روحانی

انتصاب جنابعالی را بسمت مدیریت کل سازمان آب تهران‌صمیمانه تبریك عرض‌نموده و موفقیت آنجناب را در راه خدمت بمردم ازخداوند مسئلت دارد .

آ ـ ۲۸۲۶۳ صندوق آب تهران ـ کاظمی

جناب آقای مهندس روحانی

کارکنان دبیرخانه سازمان آب‌تهران ارتقاء جنابعالی را بمقام‌مدیریت کل تبریك گفته موفقیت وپیشرفت آنجناب را از ایزد متعال خواستارند .

آ ـ ۲۸۲۶۵ از طرف کارکنان دبیرخانه ـ غروی

جناب آقای مهندس روحانی

انتصاب آنجناب را بمدیریت کل سازمان آب تهران صمیمانه‌تبریك وموفقیت وجود محترم را از خداوند متعال مسئلت میکنم .

آ ـ ۲۸۲۶۱ رضا قلی ارغون

جناب آقای دکتر محمد حسن مهدوی

انتصاب مجدد آنجناب را بریاست دانشکده کشاورزی کرج تبریك عرض مینمایم .

آ ـ ۳۹۵۶۶ جعفر نخجوانی

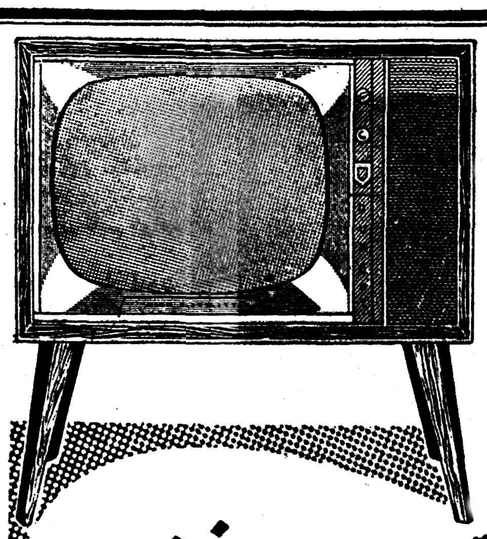

تلویزیون دومونت

کارخانجات دومونت آمریکا

اولین سازنده تلویزیون وسازنده عالیترین وکمپلیترین تلویزیون در دنیاست

DUMONT

FIRST WITH THE FINEST IN TELEVISION AND HIGH FIDELITY

آب گرم کن ۴۵ گالنی

کلمن

باطلاع علاقمندان میرساندکه

آبگرم کن ۴۵ گالنی

کلمن

بتازگی وارد شد

برای ملاحظه وخرید به فروشگاه دیزل وایت خیابان فردوسی ـ نبش سوم اسفند وسایر فروشگاهها مراجعه فرمائید.

آ ـ ۳۹۱۸۴

آ کهی شرکت سهامی سیمان

جلسه مجمع عمومی فوق‌العاده شرکت سهامی‌سیمان‌درساعت۹صبح شنبه ۲۵ بهمن ۳۷ در محل شرکت واقع درکوچه بیمارستان وزیری خیابان پهلوی تشکیل میگردد. از صاحبان سهام یا نمایندگان قانونی آنان تقاضا میشود که‌در جلسه مذکور در فوق حضور بهمرسانند .

آ ـ ۳۹۵۴۴ دستور جلسه :انتخاب هیئت مدیره و بازرسان

مثل‌میامی اطلاع میدهد

چون آتراکسیون کاباره میامی ازطرف کنسرسیوم نفت جنوب بآبادان دعوت ودر روزهای ۱۳و۱۴ و۱۵ بهمن ماه در حضور اهالی آبادان و مهمانان خارجی برنامه اجرا مینمایند باین‌علت کاباره میامی‌در ایام فوق تعطیل خواهدبود. ضمنا باطلاع عموم میرساند که‌از روز پنجشنبه ۱۶ بهمن برنامه بهترین وجالبترین بالت خاور میانه (چماروی) دراین کاباره اجرا خواهد گردید .

آ ـ ۲۸۱۹۵ ۱ ـ ۳

شکلات نستله

لذیذترین شکلات جهان

۱ ـ ۶ آ ـ ۳۹۰۹۰

دستگاه جوشکاری برقی

۱۸۰ـ۲۹۵ و ۵۰۰ آمپر ساخت کارخانجات وستینگهاوس آمریکا

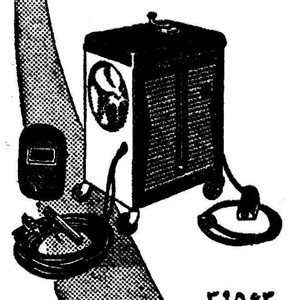

دارای چرخهای متحرک

با لوازم کامل ـ ماسك ـ انبر چکش

وانواع الکترود جوشکاری

شرکت سهامی ایران تکنو خیابان سعدی تلفن ۳۱۵۶۶۳ ۳۱۵۶۶۴

از صبح روز چهارشنبه

سینماهای: نیاگارا ـ دنیا ـ رویال

پرفروش‌ترین کمدی انتقادی‌جهان(دو بله بفارسی درایتالیا)

طلای ناپل

باشرکت محبوب‌ترین هنرپیشگان عالم سینما

سوفیالرن ـ سیلوانامنگانو

ویتوریودسیکا ـ دوتو ـ ارنوکریزا

بکارگردانی: ویتوریودسیکا

شرکت یکی ازهنرپیشگان فوق برای موفقیت یك فیلم بزرك کافی است

طلای ناپل

که باشرکت کلیه آنها وبکارگردانی نابغه ارجمند عالم سینما «ویتوریو دسیکا» تهیه‌گردیده است چندین جایزه بزرك سینمائی را ربوده وبالاترین رکورد فروش را درسراسر جهان بدست آورده است

آ ـ ۳۹۴۹۰

انتقاد

دکتر حسن صدر حاج سیدجوادی

زنده بگور !

«آخروقت امروز جنازه دختر ۱۷ ساله‌ای بنام سارا تنها فرزند حمزه که‌خودرا دریکی ازباغات ساوه‌باطناب بدارآویخته بودددراداره پزشکی‌قانونی موردمعاینه قرار گرفت .طبق تحقیقی که‌بعمل آمده این دختر روزگذشته بدون موافقت خودش بعقد مردی درآمده ویکروز پس‌از عقد دور ازنظر کسانش‌خودرابدار آویخته است. »

این خبر درستون آخرین اخبار روزشنبه اطلاعات درج‌شده‌بود و نظیر آن شاید هرروز ویاهرچند روز یکبار در این‌روزنامه دیده شود .درشماره دیروز نیز نوشته شده بود که‌دختر سیزده ساله‌ایرا باشناسنامه قلابی بخانه شوهر فرستادند ،ودختر که‌از این ازدواج ناراضی بود بکلانتری شکایت کرد .

اولین شرط لازم‌درهرازدواج‌عبارتست از رضایت و قبول طرفین و شرط دیگر صحت مزاج و آمادگی زوجین جهت زناشوئی می باشد که متاسفانه هیچیك از این دو شرط اساسی در تعداد زیادی از ازدواجهای کشورما رعایت نمیشود .

غالبا دیده میشود که پدر ومادر طماع و پول پرست از ضعف‌بعضی دستگاهها و مامورین و همچنین نادرستی برخی از صاحبان دفاتر رسمی استفاده کرده و ندانسته وسائل بدبختی جگر گوشه خود را فراهم میسازند .

برای بشر هیچ میراثی گرانبهاتر و پر ارزش‌تر از میراث آزادی‌نیست، زیرا بشر آزاد بدنیا آمده است و آزادی را دوست دارد .

اگر در بعضی جوامع آزادی‌اجتماعی وجود نداشته باشد لااقل آزادی فردی تامین شده است ولی با کمال تاسف باید اعتراف کنیم که عدم رشد فکری در جامعه ما موجب‌میگردد که افراد نادان و جاهل با استفاده‌از عناصر نا صالح و ضعف بعضی از دستگاهها حتی بآزادی فردی مردم نیز تجاوز مینمایند .

جنایتی که امروز در جامعه ما اتفاق میافتد فقط قبل از سلطه حکومت مقدس اسلامی آنهم در نزد اعراب مرسوم بوده است .

سلب آزادی یك موجود معصومی که بیش از سیزده سال یا شانزده سال ندارد و فرستادن او بخانه مرد خشن‌واحمقی‌که‌از عواطف‌واحساسات پاك‌انسانی‌عاری است‌وبالاخره مجبور ساختن آن‌طفل‌معصوم‌بهم‌آغوشی‌باچنین هیولای وحشی‌قباحتش کمتراز زنده بگورکردن دختران نیست !

گاه اخباری که در این زمینه‌بدست مسئولین روزنامه میرسد شدت قباحتش بقدری است که از چاپ آن خودداری مینمایند زیرا بیم آن میرود که خواننده دچاراشمئزاز و ناراحتی گردد .

چند هفته قبل روزنامه اطلاعات نوشته بود که فلان درویش پنجاه و چند ساله با پرداخت چهل هزار تومان دختر شانزده ساله‌ایرا بعقد و ازدواج خویش در آورد .

چگونه میتوان در قرن موشك این برده فروشی را توجیه کرد ؟!

این وقایع واتفاقات ناگواری که رخ میدهد و شاید بیش از صدی پنج آن بگوش ما نرسد معلول دو نقص اساسی است .

یکی نقص فرهنك ودیگری نقص دستگاههای قضائی .

اگر فرهنك و تعلیمات عمومی ما ناقص نبود رشد فکری مـردم‌جامعه لااقل‌بحدی میرسیدکه دختران خود را با دست خویش زنده بگور نکنند واگر دستگاه قضائی ما آنچنان‌تحرك وسرعت‌داشت که‌یك پرونده بیش از بیست سال در شعبات مختلف‌خاك نمیخورد کسی جسارت و جرئت‌آنرا بخود نمیداد که باینگونه اعمال‌که‌ قباحت آن کم از برده فروشی وقتل نفس نیست دست بزنند .

این خبرهائی که شما در چندسطر مطالعه میفرمائید مبنی برآنکه تازه عروسی خود را بدار آویخت ودختر سیزده ساله‌ای بکلانتری شکایت کرد. ویا فلان درویش در سن پنجاه وچند سالگی با پرداخت چهل هزار تومان دختر شانزده ساله‌ای رابعقد خویش در آورد فاجعه بزرگی برای جامعه ما محسوب میشود .

این خانواده‌های متزلزل که از پیوستگی یك غول پنجاه ساله با یك موجودسیزده‌ساله تشکیل‌میشود وفرزندانی علیل و احمق ببار می – آورد چگونه می توانند بـرای مـا جامعه‌ای آنچنان که بایدو شاید بنا کنند . اینها عناصر سازنده وتشکیل دهنده جامعه مابشمار میروند .آیا بااین عناصر مریض و بیمارمیتوان جامعه‌ای سالم داشت ؟!

خوانندگان

وضع تاکسیها

آقای عزت‌الله‌نادری مینویسدچون بنده در تهران مسافر میباشم باتفاق خانم وطفل مریضم که مبتلابه‌سرما خوردگی‌است در سینا خیابان خرمشهر منزل یکی‌از اقوام میهمان بودیم صبح ساعت ۵ر۸ برای رفتن به‌مطب دکتر (خیابان ناصرخسرو) احتیاج‌بسوار شدن تاکسی داشتیم بنده وخانم وطفل مریض سه ربع تمام سر چهار راه سینا خیابان خرمشهر ایستادیم وهرچه بتاکسی های خالی اشاره نمودیم نگه‌نداشتند میدانید برای چه برای اینکه‌بروند ته خط ۱۶ ومسافر انفرادی سوار نمایند وبالاخره ناگزیر شدم خانم وبچه رابیست قدم دورتراز خودم نگاه دارم تا بتوانیم سوار تاکسی شویم وهمینطور هم شد وباددادن بیست ریال به ناصر خسرو رفتیم.

آموزگاران باسابقه

یك بانوی مسن که عمری در خدمات فرهنگی وآموزگاری‌سپری نموده مینویسد مدتها بود لایحه تبدیل آموزگاران پیمانی‌برسمی در کمیسیونها گردمیخورد حالاکه بتصویب رسیده دردی‌را دوا نمی کند متاسفانه بعداز ۱۶ سال‌خدمت با تصویب این لایحه از رتبه ۳ آموزگاری‌یاکمك آموزگاری‌تجاوز نخواهیم کرد افرادیکه ۱۶ سال‌یا بیشتر درراه اعتلای فرهنك خدمت کرده‌اند وجوانی را پشت سر گذاشته‌اند وامیدوارند که لااقل بتوانند ازاین لایحه استفاده‌بکنند آنهم نقش برآب شد زیرا درلایحه تبدیل عنوان کارمندان تمام‌سنوات خدمت آنها بحساب آمده ورتبه‌را محدود نکرده‌اند ولی در تبدیل آموزگاران پیمانی محدود نموده‌اند آیا زحمت یك آموزگار از کارمند عادی دولت بیشتر نیست ؟اگر تا رتبه سه شش سال‌مدت توقف لازم است پس فرق بین یك آموزگار جدید باکسی‌که ۱۵سال خدمت کرده چیست ؟بقیه سنوات خدمت ما چه خواهد شد ؟تمنا میکنیم نخست وزیر گرامی ،نمایندگان محترم باین قسمت توجه بیشتری بکنند ورتبه آموزگاران با سابقه پیمانی‌را محدود ننمایند لااقـل چندسال که ببازنشستگی مابیشتر نمانده بتوانیم از رتبه‌های بالاتردر عوض جوانی ازدست رفته خود استفاده کنیم .

تقاضای استرداد اموال

آقای محمد علی حسینی مینویسد پرونده موجوددر فرمانداری بیجار حاکی است که مالك قسمتی از قریه‌مدك درسال ۱۳۳۲ بقهر وغلبه وباجار و جنجال از خانه ام خارج و علاقه جاتی که در ظرف چندین سال سکونتم در قریه مزبور احداث وبا دست رنج خود بعمل آورده‌بودم از دستم گرفته ورشته کشاورزی چندین ساله امرا گسیخته ناچار بشهرستان بیجار آمـده سکونت کرده نسبت به یکصد خروارغله‌ای که در زیر برف و بوران فاسدشده واز سیصد راس گوسفندان بی سرپرستم چند راس طعمه جانوران وتلف شده بود شکایت‌نموده‌تاکنون رسیدگی بعمل نیامده تقاضای احقاق حق واسترداد اموال ازدست رفته را دارم .

موضوع سرم دیفتری

جریده شریفه اطلاعات

در شماره۹۸۲۲ـ۲ر۱۱ر۳۷شرحی تحت عنوان (سرم دیفتری پیدا نمیشود) باستناد اظهارات یکنفر افسر شهربانی مبنی براینکه سرم دیفتری در بازارنایاب‌بوده ومشارالیه پس از تجسسات فراوان توانسته است یك آمپول آنرا به قیمت دویست ریال ابتیاع نمایددرج‌شده بود که خواهشمند است دستـور فرمائید شرح زیر را بمنظور روشن شدن اذهان عمومی در آنروزنامه درج نمایند صرفنظر از اینکه‌سرم دیفتری باندازه کافی در داروخانه های شبانه روزی بنگاه کل‌داروئی ایران موجود بوده وبه بهای ۴۲ ریال در اختیار مصرف کننده‌قرار میگیرد اصولا بیمارستانهای تابعه وزارت بهداری نیز سرم ضددیفتری بمنظور انجام مراجعات باندازه کافی در اختیار دارند حق این بود که آقای افسر نامبرده قبلا بیکی از موسسات درمانی وزارت بهداری مراجعه وجهت درمان طفل مشارالیه راهنمائیهای لازم بعمل می‌آمد .

رئیس اداره اطلاعات وانتشارات

دکتر ناوی

تظاهرات زمستانی

مدتی بود آقای کورورارانندەتاکسی شهرازا کاتقاضـای اضافه حقوق داشت ولی تقاضای او به نتیجه‌نمی رسید وبالاخره‌تصمیم گرفت‌تظاهراتی بعمل آورد شاید موفق شود .باین قصد خودرا برودخانه انداخت ودر سرمای شدید زمستانی بشناپرداخت تظاهرات زمستانی اوموثر واقع‌شد ووعده اضافه حقوق را باو دادندولی از بخت بد درست موقعی که مـی خواست از رودخانه خارج شود گرفتار حمله قلبی‌شده‌درگذشت و بآرزوی خود نرسید .

عدد بزرك

راستی میدانید که در روز ودرسال چند بار مژه‌های خودرا می‌بندید وباز می‌کنید ؟

یکی از افراد بیکار اروپائی مدتی وقت خودرا صرف کرده عدد شگفت انگیزی بدست آورده است .

این شخص معتقد است که در هر سال هر فرد بطور متوسط چهار میلیون مرتبه مژه‌ها را بهم‌میزند !

اجرای دقیق مقررات

آمریکائیها مثلی دارند که میگویند تخم مرغ را کنار خیابان هم می توان پخت چندی پیش در میامی مردی سعی کرد این ضرب‌المثل قدیمی را ثابت کند اودر یکی از خیابانهای شهر به طبخ تخم مرغ مشغول گردید وبالاخره توانست منظور خودرا عملی سازد ولـی بلافاصله بازرسان شهرداری او را بجرم دایر کردن رستوران بدون اخذ پروانه توقیف نموده وجریمه کردند وهرچه کوشش کرد ثابت نماید که منظور او فقط اثبات ضرب المثل قدیمی آمریکائیست فایده‌ای نبخشید و بوی گفتند بهر حال مقررات بایستی‌بطور دقیق اجرا گردد .

وقت بازنشستگی

فانجیوراننده مشهور آرژانتینی اعلام کرد که دیگر در مسابقات اتومبیل رانی شرکت نخواهد نمود .داستان شرکت فانجیو در مسابقات اتومبیل رانی شنیدنی است وی در سال ۱۹۵۱ برای اولین بار عنوان قهرمانی بدست آورد وپس از آن چهار بار متوالی در مسابقات اتومبیل بمقام قهرمانی رسید. فانجیو چند بارهنگام انجام مسابقه دچار حادثه گردید و دوبار تا سرحد مرك رفت در۱۹۴۸ ماشین او منحرف شده ورفیق اوآنا کشته شد . در ۱۹۵۲ ماشین او واژگون گردید وگردن او شکست ولی فانجیو هرگز از میدان خـارج نشد .قهرمان اتومبیل رانی اظهار داشت دیکتاتورها وقهرمانان وقتی باوج شهرت وقدرت میرسند بایـد بازنشسته شوند.

از اینجا و آنجا

مشروب خوری مردم شوروی

چندی پیش رادیو مسکو مـردم شوروی را دعوت کرد که از خوردن مشروبات الکلی اجتناب نمایند و پس از آن شرحی درمذمت مشروب ومضار آن بیان داشته اضافه کرد که مردم کشورهای سرمایه داری بعلت بیکاری ویاشرایط نامناسب کار مشروب میخورند ولـی علـت مشروب خوردن مردم روسیه اینست که از خوشحالی زندگی مرفه لبریز بوده ومیل دارند موفقیـت بـزرك سوسیالیستی خودرا جشن بگیرند .

سروزنامه‌های ژاپن

درسال ۱۸۷۵ در سراسر ژاپـن پنجاه وسه روزنامه ومجله منتشر میگردید وسپس بر مقدار نشریات کشور نامبرده افزوده شد چنانکه اکنون درآن‌کشور هشت هزار نشریه روزانه و۱۲۲۶ مجله هفتگی منتشر میشود تیراژ چهار مجله این کشور بیش از یك میلیون میباشد .

قدیمی‌ترین ریش تراش

قدیمی‌ترین ریش تراش جهان در یکی از شهرهای عراق پیدا شده است .

این ریش تراش سنگی بوده وبه پنجهزار سال قبل تعلق دارد .

درخت وحرارت

گیاهان در گرمای زیاد .فعالیت خود را از دست داده وکم‌کم براثر ازدیاد حرارت پژمرده میشوند وچنانچه حرارت خیلی زیاد شود ممکنست برای همیشه خشك وبی‌برگردند ـ ولی‌طبق خبریکی‌از مجلات‌اروپائی،؛ یکی از دانشمندان روسی طریقه‌ای کشف کرده که بکمك آن درختان و گیاهان در حرارت های خیلی زیاد و حتی‌در حرارت‌صد درجه نیز برشد ونمو خود ادامه داده وابدا لطمه‌ای به آنها وارد نخواهد آمد .

روزنامه‌های انگلیسی

آمار های منتشره نشان میدهد که هر روز سه هزار روزنامه بزبان انگلیسی در دنیا منتشر میگردد . عده خوانندگان این روزنامه ها به صد میلیون نفر میرسند .

بیماران روحی

طبق آخرین امار در بیمارستانهای آمریکا ۱۵۰۰۰۰ نفر بیمار روحـی بستری هستند وحدس زده میشوددر حدود ۱۷ میلیون نفر از مردم کشور آمریکا کم وبیش دچار بیماری‌روحی هستند ! ؟

آب در جعبه

تازگی با ابتکاری که اتحادیه آب معدنی فرانسه بخرج داده ،توانسته مشتری بیشتری برای محصولات خود بدست آورد .

قضیه اینست که اتحادیه مزبور ، آب معدنی را در جعبه های مقوائی به بازار آورده است .

جعبه‌ها دارای اندازه‌های مختلفی بوده وبخوبی قابل حمل و نقل است .

البته بد نیست بدانید که جعبه هارا با موادغیر قابل‌نفوذ پوشانده‌اند وباین ترتیب دیگر آب نمی‌تواند از آن به بیرون تراوش کند .

باطلاع آقایان پزشکان محترم کشور میرساند

سبـــــزون

محصول جدید شرینك آمریکا

وارد شد

نماینده انحصاری **شرکت سهامی فیروز**

خیابان سعدی تلفن ۳۷۴۹۵ ـ ۳۷۴۹۶

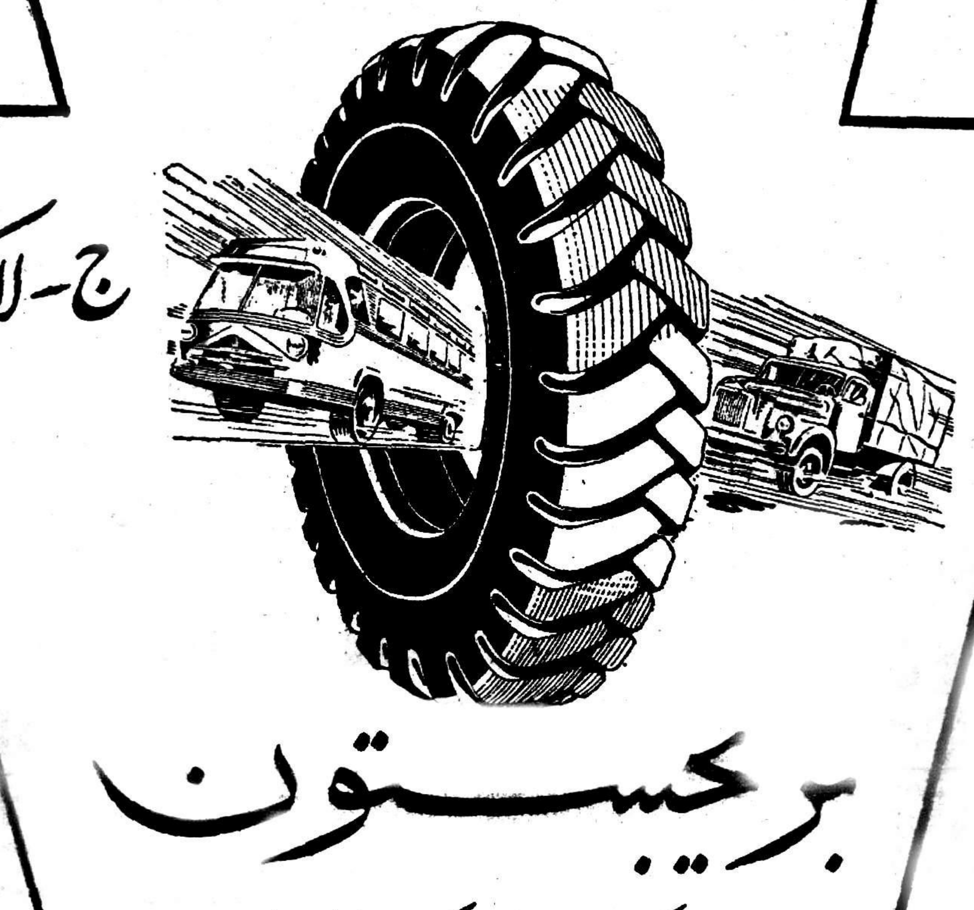

آ ـ ۳۹۴۲۴

کجا برویم

کافه تریا

کافه ـ بطرز اروپائی بعدازظهرها با ارکستر «بیم‌بام‌بوم»

شب ـ لیدا کارلو آوازه‌خوان معروف آرژانتینی با هانری پیانیست مشهور

رستوران ـ غذاهای فرانسوی وایتالیائی از طرف آشپز سویسی

شیرینی ـ اقسام نان های شیرینی بوسیله متخصصین اطریشی

همه قسم سفارشات برای شیرینی و ساندویچ برای میهمانی قبول میشود .

خیابان شاهرضا جنب خیابان رامسر ۸ـ۱ آ ـ ۲۵۷۸۷

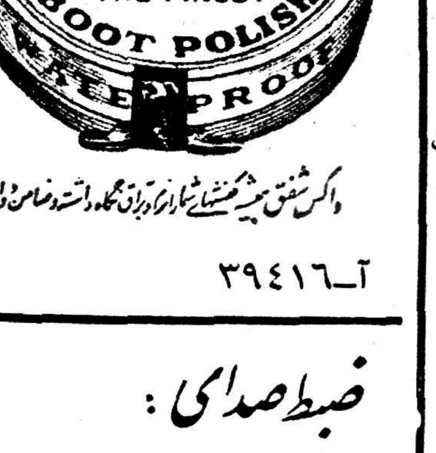

آ ـ ۳۹۴۱۶

کپیه ازاسناد

فوری ـ حضوری انجام میشود

فتو پرسپولیس لاله‌زار نو ـ چهارراه کنت

۱۸ـ۱ ۱۵۱۶۲ـ۱

درتهران از فروشگاههای اوریانت فردوسی شمالی ـ پرسپولیس نادری وشرکت تجارتی لرد سعدی شمالی و فروشگاه پیروز چهارراه گلوبندك ودر شهرستانها از نمایندگان ما ابتیاع فرمائید. آ ـ ۳۹۳۶۲ (تبلیغات وگا)

جدول کلمات متقاطع شماره ۱۱۳۹

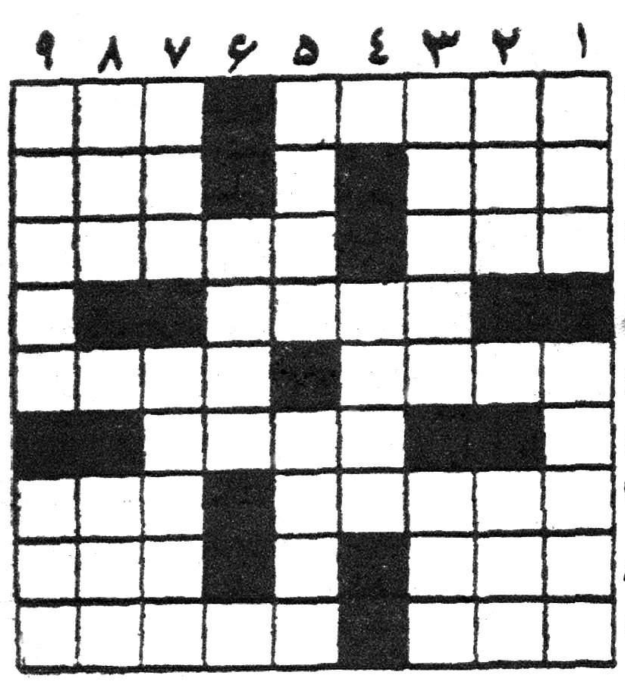

افقی: ۱ـ همیشه اسباب زحمت فراهم می‌آورد. مال بداخم بد اخلاق منکسراز آب در می‌آید ۲ ـ خانه گوسفند. پرچم ۳ـ آدمهای از خود راضی میزننـد ـ بعقیده شاعر آهواز دلدار او آمـوخته است ٤ـ اگر رفتن نداشته باشد بصورت ماندن در می‌آید ٥ـ از جاهای‌ماست این اسکناس پاره‌را شما هم قبول دارید ٦ـ ازگردهای بسیار نرم ۷ـ آهنك معروفی است از ساخته‌های راولو در عین حال از انواع لباس زنانه هم هست. قاعده ۸ـ حرف ندا. برای رفع استخوان درد به پشت هم میکشند ۹ـ از پسران فریدون. یکی از نشریات اطلاعات.

عمودی: ۱ـ مادر. از سرش بگیرید یاته هردو یکی است ۲ـ وای برآن دیار که طوطی کم ازاین بزرگوار باشد ـ عمیق‌ترین چاه ۳ـ ازسنگهای گرانبها. حرف عصای وارونه ٤ـ باهمه بزرگی معلوم‌نیست در اصطبل چه میکند ٥ـ شهرتش بیشتر از سبزی فراوان آن است. اگر در خون پیدا شود خطرناك است ٦ـ ازمال چیزی بیشتردارد ولی در حقیقت همان‌است ۷ـ اخلاص عمل رابایدازاو آموخت ـ حالتی بین هوشیاری وبی‌هوشی ۸ـ اگر صد آمده خدمت سرکاراست ـ آخرش را عوض کنید وبر زیردستان روا مدارید ۹ـ از سازها. گیسو وچیزی هم علاوه.

حل جدول شمارهٔ ۱۱۳۸

افقی: ۱ـ مردنگی. سن۲ـ انوری. گیج۳ـ اموات ٤ـ اسب. هجرت ٥ـ ژن. اس٦ـ نداف. گرو ۷ـ پریرو۸ـ ننو. لاهوت۹ـ گر. بی‌پرده

عمودی: ۱ـ ماساژ. رنك۲ـ رن. سنن. نر۳ـ دواب. دپو٤ـ نرم. فار ٥ـ گیو. فیلی ٦ـ اجل. راپ۷ـ کتر. گوهر۸ـ سی. تار. ود ۹ـ نجد ـ سوخته .

برای خرید بلیت راه‌آهن به

مشهد ـ خرمشهر ـ اهواز ـ تبریز

به شرکت **سهامی ایرانتور**

نماینده راه‌آهن دولتی ایران مراجعه فرمائید

تلفن: ۳۵۷۹۲ـ۳۵۷۹۳ـ۳۵۷۹۱ـ۳۵۷۹٤ـ۳۸۲۲۲ـ۳۸۲۲۱

فورد آلمانی مدل ٥۹ یا عروس آلمان

آنچه خوبان همه دارند تو تنها داری

قدرت. استحکام. کمی مصرف ولوکسی ازمشخصات **فوردآلمانی** است **فورد آلمانی** هم دارای زیبائیهای شهری وهم دارای استحکام برای مسافرتهای بیابان است.

نماینده انحصاری شرکت سهامی اتوپارس خیابان شمیران عشرت‌آباد

تلفن ۳۰۲۰۰۲ و۳٦٥٥٥ آ ـ ۳۹۳٥۰

برای طرح ـ تهیه ـ نصب وراه‌اندازی

کارخانجات تهیهٔ مواد شیمیائی

به شرکت سهامی نیوند ـ سبزه میدان ـ تهران تلفن ۲٥٤۰٤ مراجعه فرمائید

اینست طبقه برگزیده جدید شوروی

این‌مقاله که در دوقسمت منتشر میشود درباره امتیازات، میهمانیها، تفریحات‌ونفوذ وثروت طبقه ممتاز جدید شوروی است‌که دریك جامعه بی‌طبقه بوجود آمده است

Newsweek

در قطار سریع‌السیر لوکس که بین مسکو وشهر های تفریحی سوچی و کیسلو ودسك در جنوب (ساحل دریای سیاه) رفت و آمد میکند ، فرشهای ضخیم از سرو صدای چرخها می کاهد . مسافرین در کوپه های خصوصی استراحت میکنند یا طعم شرابها و غذا های عالی قطار را ازدست مامورین راه آهن ، که مانند گارد تزاری از میان بلند قدترین و خوش‌قیافه‌ترین جوانان برگزیده شده اند ، می چشند . قبل از هر مسافرت ، رئیس قطار به کوپه ها سر می کشد و اودکلن می پاشد وگل در گلدانها میگذارد .

این مسافرین متجمل آپارتمانهای بزرك یا خانه های شهری خود را در مسکو وداچا (ویلا) های جادار و وسیع خود در حومه ترك کرده‌اند تا بخرج دولت در «آسایشگاه‌های» پر خرج دریای سیاه یا گردشگاه های کریمه مدتی بمنظور استراحت بسر برند . اعضای حزبی یامامورین دولتی همه میان سال وسالم وخوش بنیه اند و زنهایشان خوش ظاهر و شیك .

در سر زمینی که بیشتر زنان در کارگاهها و مزارع کار میکنند ، این بانوان طبقه عالی ، خدمتکارانی دارند که کارهایشان را انجام می دهند وبه آنها فرصت می‌دهند که زندگی خودرا در میهمانی ها ، نمایشهای‌مد، تئاتر یابالت بگذرانند. بیشتر آنها لباسهائی بتن دارند که پارچه هایش از غرب وارد وبتوسط خیاطان خصوصی دوخته شده است. آنها فقط یك آرزوی برآورده نشده دارند وآن مسافرت بخارج است . آنهابقول ادوارد کرانکشاو، متخصص انگلیسی امور شوروی حکومت را، حتی اگر شوهرانشان به آن‌متعلق باشند ، یك شوخی بیمزه میشمارند وبمردم به چشم گله نگاه میکنند. بیگانگی ودوری آنها از کشوربطور کلی واز توده ها بخصوص بسیار بیش از آنست که از ۱۹۱٤ به بعد در غرب میتوان تشخیص داد .»

ایدئال نابود

چگونه این طبقه متجمل در طول یك نسل از روسیه بی طبقه‌برخاست؟ فقط ٤٠ سال پیش ، لنین چنین قول داد : «پائین آوردن مزد همه، حتی رهبران حکومتی ، به سطح مزدهای معمولی کار گران » تا سالهای ۱۹۳۰ هیچ فرد شوروی‌نمی توانست قانونا بیش ازحد اکثر حزبی» ۲۵۰ روبل (۲۵دلار) در ماه درآمد داشته باشد . امروز درحالی که مزد معمولی در روسیه درحدود ۸۵۰ دلار در سال است ، نزدیك به ۱۵۰ هزار تن «اشرافی» ۲۰هزار دلار در سال در می آورند و طبقه عالی دو برابر آن . این پولها در روسیه کمونیست به آنها قدرت خرید میلیونر های غربی را میبخشد.

دلایل اجازه دادن و حتی تشویق کردن این تفاوتهای طبقاتی را خروشچف در معا حبه اخیرش با سناتور هامفری امریکا بسادگی تمام بیان کرد :«شما نمی توانید تولید را بدون محرك بدست آورید.» به عقیده این مرد عمل و پیروفلسفه عمل ـ شعار مارکسیستی» از هر کس بقدر استعدادش ، بهرکس بقدر احتیاجش » خیلی ساده «قابل عمل نیست .» بر ای ساختن قدرت صنعتی جدید روسیه، شورکمونیستی رابابد با محرکات قدیمی وهمیشگی هرجامعه دیگری تکمیل کرد :پول، امتیاز ، حیثیت .

چه کسانی به این گروه بر گزیدگان تعلق دارند ، و چگونه به آنجا رسیده‌اند . طبقه حاکمه قشر های متعدد دارد ، ودر باره اندازه آن اختلاف است . ولی‌بیشتر تخمین ها دراین حدود است که‌طبقه عالی ۱۰هزار عضو دارد ، پس از آن « بر گزینان متوسط »می‌آید که متحرك وروز افزون است وبه ۱٫۵ میلیون می رسدو بالاخره «برگزینان پائین‌تر» که ۳ میلیون نفراند . عوامل عمده عبارتند از :

مدیران صنعتی ـ برای اکثریت عظیم برگزینان شوروی راه موفقیت راه صنعت و تکنیك بوده است . مدیران کار گاه ها ، روسای‌واحد های عظیم ، طراحان صنعتی ـ اینها مردانی هستند که ماشین تولیدی شوروی را ساختند و فقط آنها می دانند که‌چگونه باید راهش انداخت. آنها بکار خود بسیار مفتخراند و به ایدئولوژی کمونیسم علاقه کمی دارند .

روشنفکران ـ نویسندگان و هنرمندان بر جسته در میان کسانی هستند که در روسیه بالاترین‌حقوق هارا دریافت می کنند . یك‌داستان نویس بازاری هر ۱٦ صفحه ۱۵۰ دلار دریافت میدارد ، بی توجه به میزان فروش ، و چاپهای بعدی‌ممکن است اورا میلیونر سازد . دانشمندان واستادان دانشگاه هم دراین طبقه اند . یك رئیس بخش ساده دریك مرکز تحقیقاتی اتمی ۷ برابر یك کارگر معمولی درآمد دارد . یك شیمی دان انگلیسی که به شوروی رفته بود می گفت «بنظر میرسد که دانشمندان و پروفسور هاارتشی از خدمتکاران زن و مرد در اختیار دارند . من هرگز تصور این‌تفاوت طبقاتی را باین درجه نمی کردم.»

بوروکرات ها ـ مقامات حزبی و حکومتی ، از خروشچف گرفته تا دبیران محلی حزب ومدیران‌روستائی مالیات ارث وجود ندارد ـ جوانان تمام ثروت ونفوذ و مزایای پدران خودرا تقریبا دست نخورده بمیراث می برند .

ایدئال نابود

چگونه این طبقه متجمل در طول یك نسل از روسیه بی طبقه‌برخاست؟ فقط ٤٠ سال پیش ، لنین چنین قول داد : «پائین آوردن مزد همه، حتی رهبران حکومتی ، به سطح مزدهای معمولی کار گران » تا سالهای ۱۹۳۰ هیچ فرد شوروی‌نمی توانست قانونا بیش ازحد اکثر حزبی» ۲۵۰ روبل (۲۵دلار) در ماه درآمد داشته باشد . امروز درحالی که مزد معمولی در روسیه درحدود ۸۵۰ دلار در سال است ، نزدیك به ۱۵۰ هزار تن «اشرافی» ۲۰هزار دلار در سال در می آورند و طبقه عالی دو برابر آن . این پولها در روسیه کمونیست به آنها قدرت خرید میلیونر های غربی را میبخشد.

دلایل اجازه دادن و حتی تشویق کردن این تفاوتهای طبقاتی را خروشچف در معا حبه اخیرش با سناتور هامفری امریکا بسادگی تمام بیان کرد :«شما نمی توانید تولید را بدون محرك بدست آورید.» به عقیده این مرد عمل و پیروفلسفه عمل ـ شعار مارکسیستی» از هر کس بقدر استعدادش ، بهرکس بقدر احتیاجش » خیلی ساده «قابل عمل نیست .» بر ای ساختن قدرت صنعتی جدید روسیه، شورکمونیستی رابابد با محرکات قدیمی وهمیشگی هرجامعه دیگری تکمیل کرد :پول، امتیاز ، حیثیت .

چه کسانی به این گروه بر گزیدگان تعلق دارند ، و چگونه به آنجا رسیده‌اند . طبقه حاکمه قشر های متعدد دارد ، ودر باره اندازه آن اختلاف است . ولی‌بیشتر تخمین ها دراین حدود است که‌طبقه عالی ۱۰هزار عضو دارد ، پس از آن « بر گزینان متوسط »می‌آید که متحرك وروز افزون است وبه ۱٫۵ میلیون می رسدو بالاخره «برگزینان پائین‌تر» که ۳ میلیون نفراند . عوامل عمده عبارتند از :

مدیران صنعتی ـ برای اکثریت عظیم برگزینان شوروی راه موفقیت راه صنعت و تکنیك بوده است . مدیران کار گاه ها ، روسای‌واحد های عظیم ، طراحان صنعتی ـ اینها مردانی هستند که ماشین تولیدی شوروی را ساختند و فقط آنها می دانند که‌چگونه باید راهش انداخت. آنها بکار خود بسیار مفتخراند و به ایدئولوژی کمونیسم علاقه کمی دارند .

روشنفکران ـ نویسندگان و هنرمندان بر جسته در میان کسانی هستند که در روسیه بالاترین‌حقوق هارا دریافت می کنند . یك‌داستان نویس بازاری هر ۱٦ صفحه ۱۵۰ دلار دریافت میدارد ، بی توجه به میزان فروش ، و چاپهای بعدی‌ممکن است اورا میلیونر سازد . دانشمندان واستادان دانشگاه هم دراین طبقه اند . یك رئیس بخش ساده دریك مرکز تحقیقاتی اتمی ۷ برابر یك کارگر معمولی درآمد دارد . یك شیمی دان انگلیسی که به شوروی

بالارفتن سطح زندگی
مسئله کمونیسم را حل نمیکند

معاون ریاست جمهوری آمریکا «نیکسون» چندی پیش نوشت : موضوع حائزاهمیت درباره امپراطوری کمونیست وپیشرفت آن اینست که این امپراطوری مانند امپراطوری‌های گذشته بوسیله تجاوز علنی نظامی وسعت نیافته . بلکه بوسیله انقلاب در داخل‌خاك شوروی‌و انقلاب چین‌و کودتای چك‌اسلواکی تحقق پذیرفته است.

این جریان برای عده زیادی‌ایجاد شبهه میکند. زیرا عده زیادی از بانکداران و صاحبان صنایع میگویند چرا ما آزادانه با شوروی معامله نکنیم ؟چرا باچین کمونیست داخل معامله نشویم ؟ زیرا این کار پول در می‌آورد.

در حالیکه بازرگانی با هر یك از این دو کشور شامل نظریات‌سیاسی است ،انگلیسی هاتجربه ای در این زمینه دارند. هنگامیکه انگلیسی‌ها چین کمونیست رافورا برسمیت شناختند. خیال کردند بازرگانی عظیمی که‌با چینی ها داشتند، در اختیار آنها قرار خواهد گرفت. نه فقط چیزی نصیب آنها نشدو با امتیاز مختصری که‌در«هونك‌کونك» بدست آوردند دقایق تلخی را در «شانگهای »و «هانگو »و دیگر شهرهای داخلی چین گذرانیدند .

هندوستان نیز اکنون بخطر

بقیه درصفحه هم

مقالات وگزارشهای خارجی

پیمان بغداد اعضای‌عرب نمیخواهد

باخروج عراق ازپیمان دول غربی آزادی عمل بیشتری پیدا کرده‌اند

THE CHRISTIAN SCIENCE MONITOR

کاملا احتمال دارد که پیمان‌بغداد اکنون که عراق دیگر عضو مؤثر آن نیست وسیله مفید تر وسالم‌تری باشد . دلیل این مفید بودن آنست که هیچیك از اعضای باقی ماندهـ ایران ، ترکیه و پاکستان ـ یك کشور عربی نیست . بدین ترتیب ناسیونالیسم عرب برهبری‌ترزیدنت عبدالناصر وسیله مستقیمی برای حمله به پیمان بغداد ندارد .

ازوقتی عراق در فوریه ۱۹۵۵ به پیمان ملحق شد ، قاهره و سایر پایتخت های عربی بسختی بااتحادیه مخالفت می ورزیدند باین دلیل که وسیله ای است دردست غرب برای آنکه اعراب را به سیستم دفاعی غرب بکشاند .

اکنون که جمهوری عراق از پیمان بیرون رفته ، انگلستان و امریکا تقریبا هیچ اقدامی برای جلب کشور های دیگر عربی به آن نخواهند کرد .

روابط آزادتر

این امر به پشتیبانان غربی پیمان بغداد آزادی خواهد داد که باترکیه ایران وپاکستان روابط نظامی جدید برقرار کنند بی آنکه احساسات اعراب را برانگیزند . بدین ترتیب درمنظور اصلی پیمان ، یعنی‌استحکام قوه دفاعی خاور میانه بر ضد حمله احتمالی شوروی، فتوری راه نخواهد یافت . ومانند گذشته دچار مخالفت اعراب نخواهد شد .

مفهوم این امر آن نیست که غرو لند های اعراب راجع به پیمان بغداد قطع خواهد شد . عبدالناصر و رهبران ناسیونالیست عرب هنوز ترجیح میدهندهیچ‌اتحادیه‌نظامی که تحت نظارت غرب باشد در خاور میانه بوجود نیاید . ولی این مخالفت عمومی انتظار نمی رود در کوششهای آرامی که اکنون در واشنگتن ، لندن و قاهره برای بهبود روابط غرب واعراب بعمل می آید بطور جدی مداخله کند ، و شروع همکاری آینده را متوقف سازد .

به عبارت دیگر روابط امریکا و انگلستان با دول عرب از یك طرف وبااعضای پیمان بغداد از طرف‌دیگر، اکنون بطور مجزا هدایت میشود و می توان گفت که‌در گذشته این کار غیر ممکن بود .

طرح های جدید

وظیفه اصلی شورای‌پیمان بغداد در کراچی آن‌بود که شبکه ارتباطات پیمان را بشکل تازه‌ای درآورد به نحوی که عراق را در حاشیه‌بگذارد، وتعیین اینکه طرحهای نظامی‌پیمان تا چه حد باید تغییر کند ، زیرا اسناد سری بدست حکومت عراق افتاده که کمونیست ها در آن‌رخنه کرده‌اند .

ستاد ومراکز پیمان قبل از انقلاب ۱٤ ژوئیه در بغداد بود رژیم عبدالکریم قاسم عمارات وبانگانی های پیمان را ضبط کرد . نخستین کار واقعی شورای پیمان بغداداعلام این موضوع بود که انگلستان سالی ۸۵۰ هزار لیره به اعضای مسلمان پیمان می‌دهد تا بمصرف طرحهای مشترك برسد . انگلستان همچنین ۱۰ هزار لیره برای شروع ایجاد یك صندوق علمی پرداخت .

قرارداد دوجانبه

سایر اقدامات اقتصادی که بتوسط نماینده ترکیه اعلام شد شامل‌تقلیل نرخهای مخابرات بین کشور های عضو و تاسیس مراکز جنگل بانی و دامپروری و ایجاد یك صندوق فنی بود .

در پشت پرده در کراچی ، توجه اصلی به اقدامات امریکا برای‌انعقاد قرارداد های دفاعی دو جانبه باایران و ترکیه و پاکستان معطوف بود تا احساس امنیتی پس از کناره گیری عراق بکنند .

ارزش عمده این قرار داد ها ، از نظر روانی است ، زیرا امریکا هم اکنون متعهددفاع از خاور میانه در برابر تجاوز کمونیستی میباشد . ولی ایران و پاکستان که نتوانسته اند امریکا رابه قبول عضویت کامل وادارسازند مایلند قولهای‌موکدتری درزمینه پشتیبانی نظامی از امریکا بگیرند و واشنگتن مایل باینکار نیست .

ازاین لحاظ ترکیه مسئله‌ای‌نیست، زیرا بعنوان عضو پیمان ناتو بهمین قانع است که تعهدات امریکا برای دفاع ترکیه بار دیگر تایید واعلام شود .

پاکستان و ایران

ولی پاکستان بنا بگزارش ،می کوشد پشتیبانی امریکارا در مورد اختلافات مرزی پاکستان با هند وافغانستان بدست آورد . از آنجا که امریکا پیوسته کوشیده است روابط خودرا با هند حفظ کندو بهبود بخشد ،وواشنگتن در افغانستان با شوروی در کار رقابت سخت می‌باشد ،نمی‌خواهد به

بقیه درصفحه هم

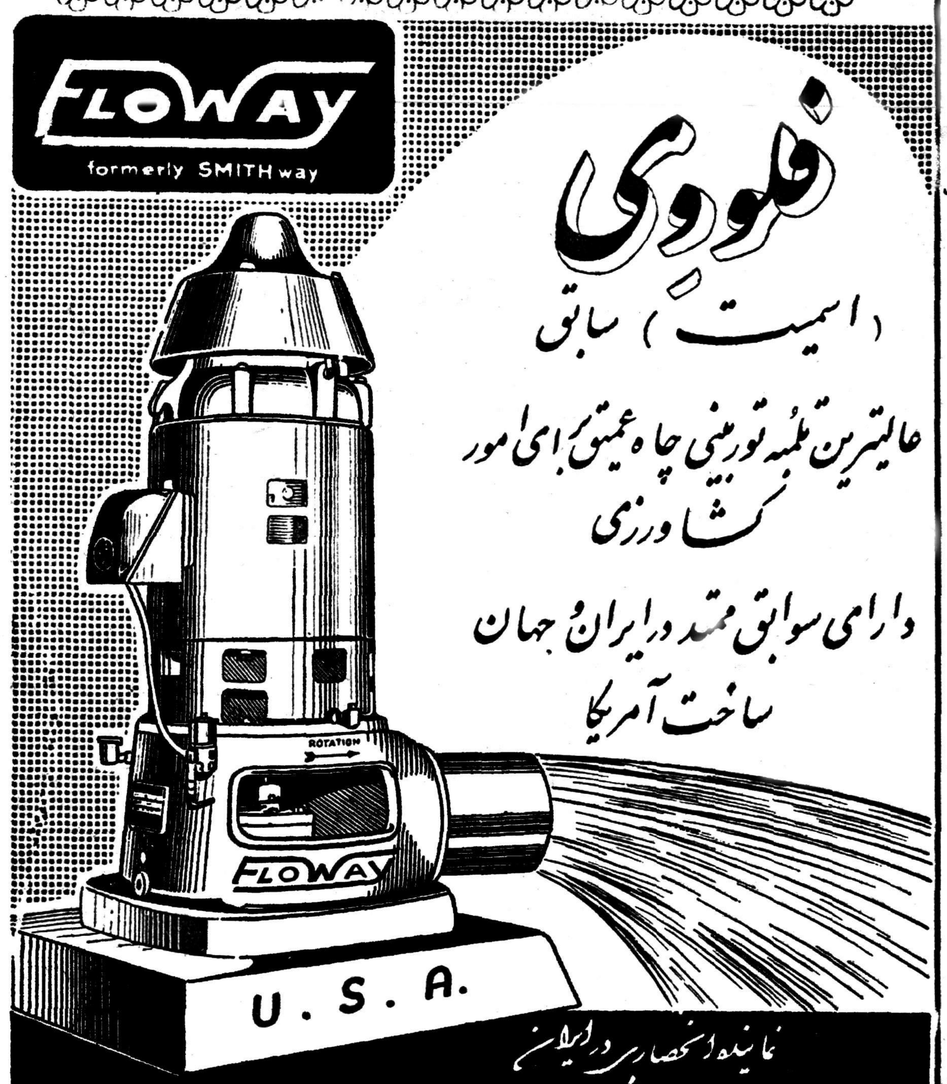

فلووی (اسمیت) سابق

عالیترین تلمبه توربینی چاه عمیق برای امور کشاورزی

دارای سوابق ممتد درایران و جهان

ساخت آمریکا

نماینده انحصاری در ایران

شرکت تکنو ماشین (ح عاصمی وبرادر) خیابان سعدی تلفن ۳۵۹۸۰

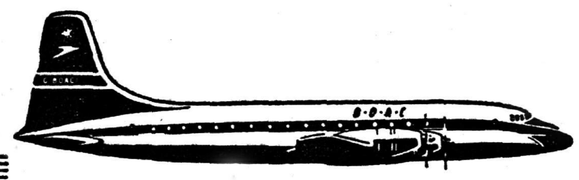

فقط بی.او.ا.سی

جهت پروانه دار

بریتانیا را در اختیار شما میگذارد

به کراچی - دهلی - کلکته

مالایا - هنگ کنگ - رانگون

بانکوك - توکیو پرواز کنید

بخاطر داشته باشید که تمام هواپیماهای بی.او.ا.سی بار حمل میکنند

برای کسب اطلاع وتهیه جا به شرکت حمل ونقل ایران و ترکیه ۵۱۳ خیابان فردوسی تلفن ٤٥٨١١

٤٦٩٣٣ ـ ٤٧٢٩٣ ویا بسایر نمایندگیهای مسافربری مجاز بی.او.ا.سی. مراجعه فرمائید

در تمام نقاط دنیا

B·O·A·C

بی.او.ا.سی

از شما خوب مواظبت میکند

شرکت هواپیمائی بریتانیا وماوراء بحار

۳۹۳۸۸ ـ آ

چرا استفاده کنندگان سیلور کلورایدآنرا بهترین باطری جهان میدانند

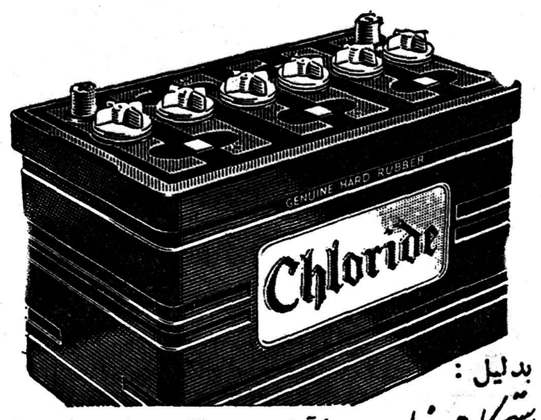

بدلیل :

استحکام زیاد و قدرت فوق‌العاده و دوام دائمی

جعبهٔ آن‌از بهترین‌نوع کائوچوی طبیعی‌دنیا درست شده که گرما وسرما ونکانهای شدید نمیتواند بکار آن لطمه زند

درساختمان صفحات آن فلز مخصوص CB95 نمره ۹۵ بکار برده شده که جریان قوی تولید مینماید واستارت فوری را تسهیل میکند .

در روی صفحات آن دانه های ذره‌بینی‌متخلخل‌پلاستیکی تعبیه شده که بواسطهٔ آن‌دوام باطری همیشگی‌است

باطری سیلور کلورایدخشك نیز نزد فروشندگان معتبر موجود است.موقعیکه باطریهای دیگراز کار افتادند باطری سیلور کلورایدهنوز برای شما کار میکند .

Silver Chloride

نماینده انحصاری شرکت سهامی سیار خیابان سعدی تلفن ۳۸۹۵۹ ۳۷۹۷۷

ایلفورد

برای تهیه بهترین عکسها همیشه فیلم ایلفورد مصرف کنید

ایلفورد

اطلاعات و کتاب

کتابخانه های ایران -۳-

کتابخانه مدرسه مروی - محمد حسن خان مروی از اعیان و رجال دوره قاجاریه مدرسه معتبری در تهران مجاور خیابان ناصریه(ناصر خسرو) بنا نمود و کتابخانه‌ای در آن دایر کرد که قریب سه هزار جلد کتاب چاپی و خطی درآن‌جمع شده است.

خلاصه آنکه تعدادی از مدارس قدیمه مانند مدرسه صدر -مدرسه دارالشفای تهران و همچنین عده‌ای از رجال دانشمند از قبیل مرحوم معتمدالدوله فرهاد میرزا و شاهزاده علیقلی میرزا اعتضاد السلطنه‌ومرحوم لسان الملك سپهر و غیره کتابخانه هائی داشتند که تعدادی کتب‌قدیمه و جدیده چاپی و خطی در آن‌یافت میشد ولی هیچیك از این‌کتابخانه ها جنبه عمومی نداشت و بیشتر کتاب های‌آن کتب دینی بود و فقط چند جلدی کتابهای جدید درآن کتابخانه ها بچشم میخورداز آن جمله کتاب‌جام جم‌در جغرافیای جهان که مرحوم معتمدالدوله از انگلیسی بفارسی ترجمه کرده وبا چاپ سنگی طبع شده بود. دیگر کتاب آثارالعجم تـألیف فرصت شیرازی ودیگر کتاب مرات‌البلدان در جغرافیای ایران‌و ذیل روضة - الصفا و کتاب حفظ‌الصحه ناصری ونامه دانشوران و غیره.

بطور کلی تا نهضت مشروطه اساسا غیر از کتب دینی کتابهای دیگری خواننده نداشت بلکه از مطالعه‌آن جلوگیری میشد مثلا مرحوم طالبوف تبریزی کتابی‌بنام «کتاب احمد» بزبان فارسی راجع بفواید علوم جدیده و تشویق مردم ایران به‌اقتباس تمدن اروپائی‌تالیف نموده و دربادکوبه بطبع رسانید و نسخه هائی ازآن در ایران‌انتشار یافت ولی فوری باداره پست وگمرك آنروز دستور اکید دادند که از ورود کتاب طالبوف جلوگیری‌شود وجزء کالاهای ممنوعه بشمارآید.

از آغاز مشروطه کم‌کم رغبت مردم به کتاب خواندن زیاد شد و دوائر گشایش مدارس جدید وآمد ورفت بفرنگستان قدرو قیمت کتاب بالا رفت‌و در تهران وسایرشهرستان ها کتابفروشیها و کتابخانه های عمومی راه افتاد که مهمترین و قدیمی‌ترین آن کتابخانه مجلس شورای ملی‌درتهران وسپس کتابخانه ملی وزارت فرهنك در تهران وبعد کتابخانه عمومی حاج حسین آقای ملك درتهران است‌و همچنین چند کتابخانه و قرائتخانه عمومی‌دیگر در بعضی از شهرهای ایران که‌کم و بیش مورد استفاده میباشد.

کتابخانه های ایرانی در خارج ایران- این نوع کتابخانه هابعضی متعلق بخود ایرانیان و بعضی‌دیگر متعلق به‌بیگانگان‌میباشد ازکتابخانه های مهم ایرانی در خارج ایـران کتابخانه هائی است که روحانیون ایران در شهرهای عراق عرب‌مانند کربلا- نجف- سامراء و کاظمین دایر کردند و البته قسمت عمده آن از کتابهای دینی و بیشتر هم عربی تشکیل می‌یابدو ازموقعی که‌مرکز روحانی ایرانیان بقم انتقال یافت کتابخانه های ایرانی عراق عرب‌هم بتدریج متفرق شد چنانکه امروز فقط یکی‌دوکتابخانه‌ایرانی‌در کربلا ونجف دایرمانده است.

اما قسم دوم یعنی کتابخانه های فارسی متعلق بخارجیان عبارت از کتابهائی است که‌در موزه ها و مهمترین کتابخانه هـای اروپا و امریکا جمع آوری شده و بیش از همه در کتابخانه موزه بریتانیایافت میشود. قسمت عمدهٔ این کتابها نسخه های خطی کمیاب فارسی‌است که‌بتدریج ازایران برده‌اند.

علامه فقید شیخ محمد خان‌قزوینی رحمة‌الله علیه هنگام اقامت در لندن و پاریس صورتی از کتب فارسـی موجوده درآن شهر تهیه کرده و بدستور وزارت فرهنك ازپاره‌ای‌نسخ ذیقیمت آن عکس برداری نمود و به تهران فرستاد و چقدر بمـورد خواهد بود که اکنون نیز بـرای عکسبرداری از پاره‌ای رسایل و کتب عزیزالوجود فارسی درشهرهای اروپا و امریکا بوسیله‌عکسبرداری استنساخ شود.

کتابهای تازه

عقاب تنها

عقاب تنها نام مجموعه ای‌مرکب از دوازده داستان تالیف آقای ب‌ـ مقدم میباشد که نام یکی از آن داستانها عقاب تنهاست .

مؤلف مجموعه داستانها کوشیده است که طی دوازده داستان قسمتی از گرفتاری های اجتماع‌را با بیانی شیوا ترسیم کند وبقدر مقدور از عهده آن برآمده است .

کتاب عقاب تنها یا دوازده‌داستان در ۱۰۲ صفحه توسط چاپ‌کاویان بطبع رسیده ومطالعه آن در عین حال که مشغول کننده است‌سودمند هم بنظر میرسد .

تاریخچه

وجه تسمیه مدارس تبریز

آقای رضا امین سبحانی ازدبیران دبیرستانهای تبریز با مساعدت‌اداره فرهنك آذربایجان شرقی کتـاب مبسوط مفیدی درباره وجه تسمیه مدارس تبریز تالیف نموده است که طی آن شرح حال بسیاری از بزرگان ودانشمندان آذربایجان هم بمناسبت هائی ذکر شده است .

کتاب مزبور در ۴۲۵ صفحه‌بقطع بزرك در چاپخانه هنرستان تبریز بطبع رسیده وعلاوه بر مطالب سودمند تاریخی دارای تصاویر رجال برجسته ونمودار ها ونقشه‌ـ های مناسب میباشد مطالعه این کتاب را بعموم فرهنك پژوهان توصیه میکنیم ومزید توفیق اداره فرهنك آذربایجان شرقی و آقای امین سبحانی را در انجام این‌نوع خدمات عام المنفعه مسئلت‌داریم .

داستانهای ملل

بنگاه ترجمه ونشر کتاب اخیرا کتاب سودمندی بنام فوق منتشر نموده که از نظر تربیت کودك‌اهمیت بسیار دارد .

کتاب داستانهای ملل نخستین مجلد از مجموعه ای است کـه بهدایت یونسکو انتشار یافته و خانم پریچهر حکمت آنرا بفارسی روان ساده ترجمه نموده است .

کتاب داستانهای ملل متضمن قصه هائی ازافریقا -امریکای‌شمالی آمریکای جنوبی -سوریه -چین- نروژ -مجارستان و اقیانوسیه‌می‌ـ باشد .

این کتاب در ۱۶۸ صفحه بـا تصویر های مناسب مطابق ذوق کودکان منتشر شده است .

مزید توفیق بنگاه محترم ترجمه و نشر کتاب را در انتشار این قبیل آثاربین المللی که موجب ازدیاد روابط معنوی ایران وسایر ملل جهان میباشد صمیمانه مسئلت‌داریم

دستور جامع زبان فارسی

نیازمندی زبان فارسی بیك‌دستور جامع و مدون و مفصل محـل گفتگو نیست واگر چه تا کنون عده‌ای از دانشمندان دستور های بالنسبه مطلوبی برای این زبان نوشته‌اند ولی‌باز هم آنطور که رفع احتیاج کامل رابنماید کتابی در دسترس نبـوده است و اینـك خوشبختانه دستور جامعی برای زبان فارسی طبع و نشر یافته که ازهرجهت‌جامعیت‌داردواین کتاب‌نفیس تالیف‌فاضل‌معاصرآقای عبدالرحیم همایون فرخ است که سی وهشت سال تمام برای تهیه این مجموعه بینظیر بمطالعه و ممارست وتتبع پرداخته‌اند و اینك کتاب مزبور که قریب نیم قرن در تهیه آن صرف وقت شده انتشار یافته است .

کتاب نامبرده در ۱۲۰۰ صفحه بقطع وزیری کاغذ اعلاء حروف ۱۸ باهتمام دانشمند ارجمند آقای علی اکبر مشیر سلیمی و آقای‌رکن‌الدین همایون فرخ فرزند مولف از طرف بنگاه مطبوعاتی علمی چاپ شده‌است و طی آن درباره شالوده این دستور تعریف الفباء بخشهای سخن - تصریف - صفت - فعل - قیود- ظروف -ضمایر و اصوات بطور مبسوط گفتگو شده واز گفته های ۲۵۰ نفر گوینده‌زبان‌فارسی‌شواهدو امثال مناسب ذکر شده است که علاوه بر تعلیم قواعد صحیح زبان فارسی‌میتواندبرای‌خواننده گنجینه‌ای از بهترین اشعار باشد .

مزید توفیق مولف دانشمند و ناشرین محترم را خواستاریم و امیدواریم این دستور جامع کامل مورداستفاده‌عموم‌علاقمندان‌قرار گیرد

دوست و دوستی

آقای مجید یکتائی از نویسندگان معاصر کتابی بنام دوست و دوستی در چهار بخش (چگونگی دوستی- اساس دوستی - آفتهای دوستی - بهره‌های دوستی) تالیف نموده و طی آن چهار بخش مزبور را در حکایات و اشعار و امثال مناسبی گنجانیده است .

مزیت عمده این تالیف آنستکه بیشتر مطالب آن مربوط به‌بزرگان و دانشمندان ایران میباشد و از ماخذ ایرانی اقتباس شده است .

کتاب مزبور در ۱۸۴ صفحه توسط‌بنگاه‌مطبوعاتی مروج‌بطبع‌رسیده ومطالعه آن مخصوصابرای‌جوانان بمنظور حسن معاشرت‌و تهذیب‌اخلاق مفید بنظر میاید .

- ۱۱ -

آهنك این‌ناقوسها آهنك ابدیت بود .

ما از یك کوره راه پرسنگلاخ که به تپه‌های دور دستی ارتباط داشت بالارفتیم .عقب سرما شهر فلورانس با بناهای پر عظمت وتاریخی خود هویدا بود .

در اینجا صلح وآرامش حکمفرمائی میکرد ،آفتاب سوزانی که‌تمام روز از بالای آسمانی درخشان شهر را مغروق ساخته بود ،اکنون ناگهان ملایم ومهربان میگشت .خشونت خیره کننده آن دیگر از بین‌رفته ومنزلهای زردرنك ،دیوارهای چرکین وحتی گردو غبار تیره ،خوددیگر آنقدر تشنه بنظر نمیرسید . خانه‌ها رنك زیبا تری بخود میگرفت و کنون که‌تشعشع خورشید تار میشد گوئی این منزلها در محیط رنگارنك وملایمی فرو میرفت .سروهای ساکن حالا دیگر بسبزی جوهردرآمده‌بود .

کالسکه‌چی کالسکهٔ خودرا در مقابل در بزرگی که میان دیوارمرتفعی قرار داشت متوقف نمود .آنگاه بدون اینکه از جای خود تکان بخورد رویش را بطرف من کرد وبه آرامی گفت :

«ویلای سانگالتی» .من بهدف سفر طولانی‌ام‌رسیده‌بودم .

باو فهماندم‌که منتظر من بماند ،از کالسکه پیاده شدم ،بطرف نرده های باغ رفتم وزنگی را که‌بدیوار آویزان بود به صدا درآوردم .صدای زنك تا آنطرف باغ‌طنین انداخت .

کالسکه‌چی اسبها را بکنار جاده‌برد وخود از صندلی‌اش پائین آمد سپس بکنار گودالی که درآن نزدیکی بود رفت وبرای پراکنده کردن مگسها باکلاهش شروع به بادزدن خود نمود .

اسبهای خسته وگرسنه سرخودرا پائین آوردند ،پس از این سفر پر مشقت دیگر حتی قوای لازم برای جویدن علف کنار جاده رانداشتند . حیوانهاگوش خودرا تکان‌میدادند وچرت میزدند .

کوچکترین تحرکی درباغ دیده نشد.من مجبور شدم دوباره زنك‌را بصدا درب‌یاورم . این‌بار صدای پارس کردن سگی را از دور شنیدم و پس از چند لحظه مثل اینکه دری بازشده باشد صدای پارس شدیدتر شد ،کودکی گریه کرد وصدای نازك وعصبانی زنی اورا مجبور بسکوت نمود .شخصی از پشت دیوار به درنزدیك میشد .چکاچك چفتی که باز میشد شنیده شد ، و سپس دربزرك روی سنك ریزه‌هاغلطیدونیمه‌بازگشت. یك زن دهاتی از لابلای آن مرا نگاه کرد . من باو نزدیك‌شدم‌وگفتم : «ویلای‌سانگالتی ،سینیورآشلی؟»

سگی که گویا در داخل منزل کوچکی که این زن در آن زندگی‌میکرد بسته‌شده بود باشدت بیشتری شروع به پارس کردن نمود . پشت در جاده باریکی دیده میشد ودر آخر این جاده ویلا که پنجره هایش بسته وبوی حیات از آن بمشام نمیرسید بچشم میخورد .

زن‌دهاتی دست خودرا برای بستن دربروی من دراز کرد ،سك هنوز زوزه میکشید وکودك بار دیگر شروع به گریه کردن نمود .یکی از گونه های زن دهاتی متورم بود، گویا دندان اودرد میکرد ،وبرای تسکین‌این‌درد زنك‌شال‌گردن خودرا روی گونهٔ متورم فشار میداد .

من بزودی داخل باغ شدم‌ودوباره گفتم :«سینیورآشلی» .این بار ، مثل اینکه تازه چهره مرا دیده باشد زنك تکانی خورد ودر حالیکه باحالتی عصبی دستهای خودرا بطرف شهر تکان میداد شروع به ادای کلمات نامفهومی کرد .آنگاه ،بعجله بطرف منزل کوچك رفت وکسی را بکمك طلبید .مردی که بدون شك شوهر او بود وبچه‌ای بروی دوش داشت در کریاس در ظاهر شد .

مردك سك را ساکت کرد ودر حالیکه اززنش سئوالاتی مینمود بطرف من آمد .

زن دهاتی سیل کلمات نامفهومی را بطرف شوهرش سرازیر نمود،ومن فقط توانستم از ورای آنها اسم «آشلی» و سپس کلمه «اینگلز» را درك کنم .این بار نوبت شوهرش بود که خیره خیره مرا نگاه کند .بنظرم رسید که مردك آدم بهتری باشد زیرا تمیز تر وصمیمی‌تر بود .در حالیکه مردك با نگاه آرامی مرا تماشا میکرد احساس اندوه عمیقی قیافهٔ اورا فراگرفت . بزن خود جمله کوتاهی گفت که باعث رفتن زن دهاتی‌و کودکش بطرف‌منزل شد. ولی هنگامیکه به کریاس در رسیدند ،زنك همانجا ایستاد وشال گردنش را روی گونه متورم خود فشار داد ودوباره بتماشای من‌پرداخت .

مردك به انگلیسی دست وپاشکسته‌ای گفت :

«من کمی انگلیسی می‌دانم سینیور .چه خدمتی میتوانم برای شما انجام دهم ؟

من گفتم :

ـ برای دیدن آقای آشلی باینجا آمده‌ام .آیا ایشان وخانم‌آشلی درویلا تشریف دارند ؟»

اندوهی که آثار آن برچهره‌اش دیده میشد افزایش یافت وشروع به قورت دادن مسلسل آب‌دهانش کرد .

سپس پرسید :

«شما سینیور، پسر مستر آشلی‌هستید ؟

من بالحن ناراحتی گفتم :

ـ نه ،پسرعمویش هستم .آیا ایشان درویلاهستند ؟ سرخودرا تکان‌داد وبالحن متاسفی‌گفت :

« پس‌شما ازانگلستان آمده‌اید وهنوز از جریان خبرندارید . نمیدانم چه‌طور آنرا برایتان بگویم . خودمن به‌قدری متاسف هستم که‌نمی‌توانم صحبت‌بکنم‌سینیورآشلی سه‌هفته‌پیش‌درگذشت مرگش‌بسیار ناگهانی بود .خیلی متاسفم ،بمحض فوت ایشان ، خانم کنتس ویلارا بست واز اینجا رفت. بزودی دوهفته میشود که‌خانم کنتس ازاینجا رفته است . من نمیدانم خانم کنتس بازخواهدگشت یاخیر.»

سك‌دوباره شروع به‌پارس کردن نمود ومردك برای‌ساکت کردن اوبعقب باز گشت .

احساس میکردم‌که‌رنك‌صورتم ناگهان سفید شده‌است . بدون امکان اظهارحرفی‌بی‌تحریك ایستاده بودم .مردك بالحن ترحم آمیزی حرفی بزن خودزدوزن دهاتی چهارپایه‌ای ازخانه‌بیرون آوردودرکنار من گذاشت.سپس مردك درچشم من‌خیره شد وگفت :

«بفرمائید به‌نشینید سینیور.من خیلی‌متاسف هستم . خیلـی متاسف !»

سرم راتکان دادم.حتی قادر بگفتن یك کلمه هم نبودم .مردك برای‌اینکه ازناراحتی وهیجان خود بکاهد بالحنی عصبانی وخشن چیزی بزن خود گفت . سپس ،باردیگر روبطرف من نمود واظهارداشت:

«سینیور، اگرمیل‌داشته باشید داخل‌ویلاشوید من میروم در آنرا باز کنم .شما خواهید توانست اطاقی را که‌سینیور آشلی درآنجا وفات کرده تماشا کنید .»

دیگر برای من‌اهمیتی نداشت که‌کجا میروم یاچه می‌کنم .مغزمن به قدری‌سنگین شده بود که‌قادر بتفکر یاابراز اراده نبودم ،مردك‌درحالیکه دسته کلیدی از جیبش خارج میکرد بطرف ویلابراه افتاد ومن‌باپاهائی که‌ناگهان مانند سرب‌سخت شده‌بود ،درجاده پشت سراو براه افتاده . زن دهاتی وکودك اومارا تعقیب میکردند .

سروها در مقابل مایکدیگررادر آغوش میگرفتندویلاباگرگره های بسته‌خوددرانتهای جاده‌مانند صومعه‌ای انتظار مارا میکشید . بانزدیك شدن بآن ،متوجه شدم منزل بسیارعظیم وبزرگی است که‌پنجره‌های بسته وکور شده بیشمار آنرا مانند آبکشی سوراخ سوراخ کرده‌است .درمقابل نمای ویلا، جاده بشکل نیم دایره فراخ شده‌بود تاامکان بدهد کالسکه‌ها در آنجا دور بزنند .دربین‌سروها مجسمه‌های زیبائی بروی پایه‌های سنگی قرار داشت .

مردك درورودی بزرك ویلارابادسته‌کلید خود گشود وبمن اشاره کرد که‌داخل شوم .زن دهاتی وکودکش نیز داخل شدند وشروع بباز کردن کرکره پنجره‌ها نمودند وباین ترتیب تالارهای ساکت ویلاغرق درنور شد . آنها جلوتر ازمن راه‌میرفتند ومرابداخل یکایك اطاقها راهنمائی میکردند ، ودرهراطاق کرکره پنجره‌هارا باز می‌نمودند .بیچاره هاسعی داشتند باین ترتیب وبانشان دادن‌ویلابمن هرچه‌از دستشان برمی‌آمد برای کاهش‌رنجم انجام‌دهند .اطاقهای بزرگی که‌مبل‌کمی درآنها قرار داشت وسقفشان نقاشی شده وکف آنها سنگفرش بود، یکی پس‌از دیگری مانند دانه‌های تسبیح کنار هم‌قرار گرفته‌بود ،هوای‌ویلاخفه بود واز‌وزای سنگینی آن گردو خاك قرنها تاریخ احساس میشد . دیوار بعضی ازسالنها عریان بود، دیوار بعضی دیگرباقالی‌های گرانقیمت پوشیده شده ودریکی ازآنها که‌تاریکتر و غم انگیزتراز سایرین بود میز طویل‌نهار خوری باچند شمعدان بروی آن ویك چهل چراغ نقره بزرك برسقف اطاق بچشم میخورد .

مردك گفت :

«ویلای‌سانگالتی ، خیلی قشنك است سینیور ،خیلی قدیمی است . سینیورآشلی ،وقتی‌که آفتاب درخارج خیلی گرم بود، دراین‌اطاق می‌نشست. این صندلی اش بود .»

باادای این جمله او تعظیم کنان صندلی ای‌که‌درنزدیکی میز قرارداشت وپشت‌آن از بقیه صندلی هابلند تربود رانشان داد.هیچ یك ازاین چیزها حالت حقیقی رانداشت .من نمی‌توانستم درخیال خود آمبرویز راداخل این منزل ،دراین اطاق وروی این صندلی مجسم نمایم . فکر نمیکردم اوتوانسته باشد دراینجا باقدمهای همیشگی خودراه برود ، آهنگی را زمزمه کند ، گفتگونماید ، عصایش‌راروی زمین زیر این‌صندلی ویااین‌میز بیاندازد . زن‌وشوهربباز کردن کرکره‌هاادامه میدادند .پشت ویلاحیاط کوچکی شبیه بیك سالن سرباز که‌از نور خورشید در امان بود قرار داشت .دروسط این حیاط فواره‌ای درمیان صدفی که‌در دست یك مجسمه طفل خردسالی قرار گرفته‌وجود داشت .دراطراف حوض ،بین آجرفرش‌های حیاط ،علف سبز شده وشباهت‌بیك باغچه چمن کاری پیدا کرده بود. گلهای زرد باغچه‌از مدتها قبل پژمرده گشته واکنون تخم‌های آن سطح‌خاکستری رنك وپرگردو غبار حیاط را اشباع کرده بود . مردك چیزی‌درگوش زنش زمزمه کردو زن بگوشه‌حیاط رفت وشیرآبی را چرخانید .آرام آرام آب ازصدف بین دستهای پسربچه برنزی به‌پائین سرازیرشد وشروع بریختن به‌داخل‌حوض نمود .

نیازمندیها و آگهی‌های کوچک

استخدام میشود

انتخاب دبیر دانشگاه

دانشگاه تبریز برای تدریس فیزیك درد‌انشکده فنی تبریز یك تن دبیر از طریق مسابقه انتخاب مینماید داوطلبین واجد شرایط میتوانند از تاریخ ۱۱بهمن ماه ۱۳۳۷ لغایت بیست روز با عین مدارك خود در تبریز باداره کل دبیرخانه دانشگاه ودر تهران باداره تعلیمات‌عالیه‌مراجعه وثبت‌نام نمایند. رئیس‌دانشگاه تبریز-دکتر یازرگان

۱-۳ آ-۳۹۱۳۶

WANTED

English Shorthand Typist

able to type in Persian. Write full particulars to P.O.B. 193

۱-۲ آ-۳۹۱۱۰

آگهی استخدام

به یکنفر که آشنا بامور حسابداری و تسلط کامل بزبان انگلیسی داشته باشد نیازمندیم. داوطلبین بین‌ساعت ۶ الی ۹ بعد از ظهر به تجارتخانه حاج سید حسن احمد زاده خرمشهر مراجعه نمایند.

۱-۳ آ-۳۹۲۴۶

آگهی استخدام

دونفرجوان دیپلمه که‌بزبان‌انگلیسی آشنائی‌داشته باشند‌جهت‌فروشندگی ودونفر جوان ۲۰ تا۳۰ ساله دیپلمه که بامور فنی آشنائی داشته باشند جهت کارهای مکانیکی استخدام میشود.

واجدین شرایط تقاضای خود را باضمیمه نمودن یك قطعه عکس و مشخصات کامل خود بصندوق‌پستی شماره ۱۵۱۹ ارسال دارند.

۱-۳ آ-۳۹۲۳۲

کارگر استادکاردر لوله‌کشی

نصب شوفاژ مورد‌نیاز است.

شرکت سهامی ماستر خیابان شاه چهارراه کاخ‌تلفن ۶۵۰۴۴

آ - ۲۷۴۷۱

به‌یك نفر نجار استاد کار نیازمندیم

شرکت جنرال مکانیك خیابان شاهرضا- کالج جنب البرز ازساعت ۶تا ۸بعد از ظهر مراجعه نمایند.

آ-۳۹۳۷۶

دونفر نقشه بردار که اطلاعات کافی داشته وزبان انگلیسی رابدانند برای خارج از تهران‌استخدام میشود.

داوطلبین به کارگزینی محلی‌شرکت ام.ك.او.واقع در جاده کرج جاده نظامی ویابه تلفن های ۴۴۱۳۱ و ۴۴۱۳۲ .شماره داخلی ۵۵ مراجعه نمایند.

آ-۳۹۳۲۰ ۱-۲

آگهی مناقصه

گارد مسلح جنگل خرید مصالح ساختمانی مشروحه زیر را

۱- معادل بیست هزار متر مربع آهن سفید شیروانی بمشخصات(آهن موجی بطول ۱٫۸۵ بعرض ۷۷ره که وزن هرورق آن ۴٫۵ کیلو باشد)

۲- معادل پنجاه تن آهن نبشی و سپر نمره ۲و۲ره

بمناقصه میگذارد پیشنهاد دهندگان بایستی دویست و پنجاه هزار ریال بعنوان سپرده بحساب شماره۱۴۴۴ گارد مسلح جنگل در شعبه فردوسی بانك ملی پرداخت ورسید وجه را ضمیمه پیشنهاد نموده ودرپاکت‌لاك ومهر شده تا ساعت نه صبح روز پنجشنبه ۲۳ر۱۱ر۳۷ بدفتر حساب داری گارد مسلح‌جنگل‌واقع در خیابان شاهپور علیرضا حشمت‌الدوله شرقی تسلیم‌نماید.(چك تضمین‌شده نیز بعنوان سپرده پیوست پیشنهاد مورد قبول بوده وجه نقد بهیچ‌وجه پذیرفته نمیشود).

پیشنهادات واصله درساعت ۱۰ صبح همانروز ۲۳ر۱۱ر۳۷ باز وقرائت میشود . حضور پیشنهاد دهندگان‌در جلسه مناقصه آزاد است ومناقصه حضوری بعمل نخواهد آمد .

گارد مسلح جنگل دررد یك یا کلیه پیشنهادات مختار بوده وبه پیشنهادات فاقد سپرده ومبهم‌وخارج از نوبت ومشروط ترتیب اثر داده نخواهد شد .

فرمانده گاردمسلح جنگل -سرهنك ستاد محمد منافی

آ-۳۹۴۵۸

کلاس رادیو پاریس

(با۱۲سال سابقه تدریس)

با امتیاز رسمی وزارت فرهنگ . رادیو و تلویزیون

را همه روزه حضوری وبرای شهرستانها با مکاتبه تدریس‌می کند .

خیابان اسلامبول -پاساژ میزبان آ-۳۹۴۰۶

مستغلات

بورس اجاره

منازل شمال شهر - آژانس مدرن بالای نهر کرج

تلفن ۴۴۲۷۰

پول شرطی موجود است

بدفتر معاملات‌پول شاهرضا مقابل کافه شهرداری‌تلفن۴۲۵۱۲ مراجعه شود .

۱-۱۰ آ-۲۶۶۰۱

قابل توجه خریداران وفروشندگان اراضی نارمك -تهران‌نو- تهران پارس و سفیدخاك

جهت خرید و فروش ویاهرگونه معاوضه ببازرگانی امینی اول‌سیمتری نارمك تلفن۹۱۰۰۹۰ مراجعه‌فرمایند

آ-۳۸۸۹۲ ۱-۶

خانه اجاره

بنای دو طبقه هشت اطاق لوله‌آب برق اتومبیل وارد حیاط میشود به مساحت ۳۶۰ متر در خیابان‌شمیران شمیناز چهارم اجاره یکهزار وپانصد تومان برای دیدن رجوع فرمائید.

لاله‌زار ۳۹۷۸۴ به بنگاه کوشان

۱-۳ آ-۳۹۱۵۶

اجاره میشود

ویلاهای مدرن‌در شهر یاشمیرانات با وسائل مجهز (شوفاژ - تلفن) برای اتباع خارجی مورد نیاز است ۶۶۷۲۹

آ-۲۷۹۰۵ ۱-۳

رهن تصرف

یکدستگاه آپارتمان نوساز که دارای ۴اطاق بالوازم میباشدبرهن تصرف واگذار میشود طالبین به بنگاه شاهی جنب‌سینما مولن‌روژ تلفن ۳۶۳۳۲ مراجعه نمایند.

۱-۲ آ-۳۹۲۲۲

هرقدر پول باوثیقه ملکی

بخواهید مستقیما رجوع‌فرمائید. لاله‌زار ۳۹۷۸۴به: بنگاه کوشان

۱-۱۰ آ-۳۹۱۵۴

عمارت اجاره

یکدستگاه عمارت تازه ساز دارای بیست‌و چهار اطاق ولوازم واقع در خیابان شاه اوائل خیابان آقاشیخ - هادی مقابل دبستان فیروز کوهی بشرکت وموسسات اجاره داده میشود طالبین بهمان محل مراجعه‌نمایند .

۱-۵ آ-۲۷۱۷۱

قطعه زمین محصور

با سه باب مغازه متصل به آن‌به مساحت تقریبی ۸۵۰ متر که برای گاراژ- کاروانسرا -پاساژ -سرویس اتومبیل -سینما -انبار کالا ونظایر آن مناسب است واقع در خیابان شیر وخورشید (میدان گمرك) بفروش میرسد طالبین با تلفن ۲۵۶۴۳ بعد از ظهر ها مذاکره فرمایند .

ساختمان بی درد سر

مقاطعه با مصالح وبدون مصالح تلفن ۶۸۳۸۶

آ-۲۷۴۱۳ ۱-۱۰

مغازه اجاره

سه باب مغازه متصل بهم واقع در خیابان شاه اوائل خیابان آقاشیخ- هادی مقابل دبستان فیروز کوهی اجاره داده میشود طالبین بهمان‌محل مراجعه نمایند .

۱-۵ آ-۲۷۱۷۳

سه قطعه زمین به مساحت

ده هزار متر مربع در نقاط مرغوب شیراز نقدا بفروش میرسد باخانه ومستغلات مرغوب‌تهران نیز‌معاوضه میشود به‌آژانس رآیت تلفن۳۲۹۷۱ و۳۱۸۵۳ مراجعه فرمائید .

ساختمان شماره ۱۸

یکدستگاه ساختمان پنج طبقه نو ساز لوکس که دارای

۹ باب مغازه و ۱۲ دستگاه آپارتمان

که جمعا دارای ۵۵اطاق بوده‌و **مجهز به برق وتلفن**

نیز میباشد واقع در عباس آباد اول یوسف آباد یکجا اجاره داده میشود طالبین برای اخذ اطلاعات بیشتر به تلفن ۴۴۳۲۵ مراجعه فرمایند .

آ-۳۹۴۰۰ آگهی مصور

یکدستگاه آپارتمان

باکلیه وسائل واقع در خیابان شمیناز جنب بانکملی برای مطب یا دفتر خانه باجاره داده میشود بتلفن ۳۰۴۹۰۳ مراجعه نمائید .

آ-۲۸۱۷۱ ۱-۲

خانه اجاره‌ای

چند دستگاه ساختمان مدرن مورد پسند خارجیان برای اجاره آماده است .دفتر مشاوره املاك کورش انتهای خیابان اصلی داودیه تلفن ۸۱۴۹۲و ۸۱۸۰۷

آگهی‌های متفرقه

قابل توجه مالکین کامیونهای باری وکمپرسی

کارخانه صنعتی (رزاقی)

مجهزبرای کارهای تراش‌کاری‌جوش کاری پرس‌کاری آهن‌کشی اتومبیل‌و باری ، وانت و ساختن اطاقهای‌آهنی وکمپرسی‌وتعمیرات‌آن‌و تعویض‌فول و تبدیل‌رنك‌به‌چرخهای پرنده‌در کارگاه مخصوص‌با چندین سال‌سابقه آماده کاراست. آدرس-خیابان ری مقابل مسجد انبار تلفن ۳۰۹۸۶

آگهی حراج

اداره ساختمان بانکملی ایران مقداری آهن آلات ولوازم‌لوله‌کشی وهمچنین‌درو‌پنجره واجناس‌ساختمانی متفرقه دیگر ومستعمل راروز ۲۵ بهمن ماه درمحل انبارا‌ین اداره‌واقع درخیابان مولوی‌محل‌سابق‌ژاندارمری بمعرض حراج عمومی میگذارد .

حراج ازساعت ۱۰ صبح شروع شده وفروش جنس نقدی‌وفی‌المجلس بوده ومالیات متعلقه بعهده خریدار است .

بانك ملی ایران

۱-۳ آ-۳۹۳۰۰

کارشناس آلمانی

یك کارشناس آلمانی‌که دارای تجارب وسیعی در امر بازرگانی میباشد میل دارد بابازرگانان وارد کننده در امور واردات همکاری نماید ویا مورد مشاوره قرارگیرد وممکن است درایران نیز اقامت کند واداره امور کارخانه یا موسسه‌ای را بعهده‌گیرد. داوطلبان به آدرس زیر مکاتبه نمایند.

F. H. Wolpers, Nachfolger E. Peters / Fummelse / Braunschweig (West — Deutschland)

آ-۳۹۱۷۰

گمشده

گواهی‌نامه موقت لیسانس

محمد جعفر معین‌فرگم شده است ، از یابنده استدعا میکند بنشانی دبیرستان شماره ۳ هدف ،خیابان ژاله ارسال دارد .

آ-۲۸۱۴۳

تذکر لازم

چون دو برگ چك سفید امضاء از حساب شماره ۸۹۸۷ بانك سپه مرکز ازردیف (۸۴۲۱۰۱ الی ۸۴۲۱۲۵) و ردیف (۸۷۸۲۵۱ الی ۱۷۸۲۷۵) از دسته چك های اینجانب مفقود شده وتاکنون باجستجوهائیکه شده پیدا نگردیده است هرگاه این چکها ارائه شود از درجه اعتبار ساقط وحساب شماره فوق در بانك سپه مسدود گردید آقایانیکه از این حساب چك از اینجانب دردست دارنداستدعا میشود در ظرف پانزده روزشخصا مراجعه ووجه چك یا چك تعویضی دیگر دریافت نمایند .

رضاطریقت منفرد

آ-۲۷۹۹۷

آگهی مناقصه

بنگاه شیمیائی وابسته بوزارت کشاورزی مقدار ۱۲۰ تن گوگرد گلوخه بادرجه خلوص حداقل۹۹٫۵ در صد تحویل کارخانجات شیمیائی کرج را طبق شرایط مناقصه موجود در دفتر بنگاه واقع در میدان‌بهارستان از طریق مناقصه خریداری مینماید مدت تحویل چهار ماه از تاریخ‌انعقاد پیمان وسپرده شرکت در مناقصه چهل هزار ریال میباشد .

شرکت کنندگان میتوانند با اخذ برگ شرایط مناقصه وامضای آن پیشنهادات خودشانرا تا آخر وقت اداری روز شنبه دویم اسفند ماه ۱۳۳۷ بدفتر بنگاه تسلیم ورسید دریافت دارند .

پیشنهادات واصله در ساعت ده صبح روز یکشنبه سوم اسفند ماه ۱۳۳۷ باز وخوانده خواهد شدحضور پیشنهاد دهندگان در جلسه‌مناقصه آزاد و بنگاه‌در رد یاقبول یك یاکلیه پیشنهادات مختار است .

بنگاه شیمیائی

آ-۳۹۴۶۰ ۱-۲

آگهی مربوط به‌خرید یخچال برای لشکر مستقل ۹ پیاده خوزستان

سررشته داری لشکر مقدار پنج دستگاه یخچال ۱۲ر۵ فوتی نیازمندی رابا شرایط زیرین ازطریق مناقصه کتبی خریداری مینماید:

۱- نوع جنس یخچال ۱۲ر۵ فوتی خوابیده جنرال الکتریك.

۲- محل‌تحویل جنس‌درب انبارسررشته داری لشکر خواهدبود.

۳- مدت قبول جنس‌از تاریخ انتقال پیمان تا تاریخ‌پنج‌روز بعد

۴- مدت قبول پیشنهادات از تاریخ۸ر۱۱ر۳۷ تا تاریخ ۲۰ر۱۱ر۳۷

۵-پیشنهاد دهندگان بایستی صدی پنج کل معامله راکه‌در حدود ۱۰۰۰۰ ریال‌میگرددبعنوان ودیعه‌بحساب شماره۲۰۰۴۱ دارائی لشکر به‌بانکملی ویا نقدابصندوق دارائی لشکر پرداخته‌و قبض رسید راضمیمه پاکت لاك‌ومهر شده پیشنهاد خود نموده روی‌پاکت موضوع مناقصه کتبی یخچال جنرال الکتریك رابانشانه صحیح خود نوشته تا آخروقت اداری روز دوشنبه ۲۰ر۱۱ر۳۷ بدفتر سررشته داری لشکر تحویل و رسید دریافت دارند و ضمنا پیشنهاد دهنده میتواند بعوض سپرده نقدی تضمین بانکی ضمیمه‌پیشنهاد خودنموده تسلیم نماید.

۶- به‌پیشنهادهای مشروط ومبهم وپیشنهاد هائیکه‌بعد از مدت مقرره درآگهی برسدمطلقا ترتیب‌اثر داده نمیشود.

۷-به پیشنهادات فاقدسپرده بهیچوجه‌ترتیب اثرداده نخواهدشد.

۸- جهت‌حسن انجام معامله صدی‌ده ارزش کل‌معامله تضمین نقدی گرفته شده وبطور امانی درصندوق دارائی لشکر نگهداری و پس ازاتمام پیمان مسترد خواهد شد.

۹- سر رشته داری لشکر در رد یا قبول یك یا کلیه پیشنهادات مختار است.

۱۰- درصورت استنکاف برنده مناقصه ازانعقاد پیمان‌سپرده اوبنفع ارتش ضبط خواهد شد.

۱۱- پیشنهادات رسیده درساعت ۱۰صبح‌روز سه‌شنبه ۲۱ر۱۱ر۳۷ دردفتر سررشته داری لشکر مستقل۹ پیاده اهوازبازو قرائت میگردد حضور پیشنهاد دهندگان درجلسه‌مناقصه کتبی‌آزاد است.

۱۲-پیشنهاد دهندگان بایدپیشنهادات خودرا دردونسخه تهیه کرده ویکنسخه آنراوسیله پست‌سفارشی باداره بازرسی مالی تسلیم‌و قبض سفارشی پستخانه محل‌را ضمیمه پیشنهاد خودنمایند.

۱۳- داوطلبان میتوانند برای تمام یاقسمتی ازجنس مناقصه موردنیاز لشکر پیشنهاد نمایند.

بدیهی است‌سپرده هم‌به‌نسبت مقدار پیشنهادی تغییرخواهد کرد.

۱۴- پیمان‌ثبتی بوده‌و هزینه ثبت‌و انتشار آگهی‌و هرنوع مالیات بعهده پیمانکار خواهدبود مالیات متعلقه ازقرار صدی دو خواهدبود.

۱۵- سپرده برندگان اول‌ودوم نگهداری وسپرده‌سایر پیشنهاد دهندگان بلافاصله پس‌از ختم جلسه مناقصه مسترد وسپرده برنده دوم‌نیز پس‌از انعقاد پیمان‌پرداخت خواهد شد.

رئیس سررشته داری‌لشگر مستقل۹پیاده‌خوزستان-سرگردرضوی

آ-۳۹۴۴۴

موسسه تلفن الکتریك

برای داخلی‌منزل -تجارتخانه- اداره شمادستگاههای مرکزی تلفن اتوماتیك از۳تا۵۰شماره که بایك‌قاده‌شماره خط شهری کار میکند آماده وازهرحیث احتیاج شمارا مرتفع میسازد نصب‌ومونتاژ مجانی تضمین کافی.

آدرس خیابان سپه مقابل شیخ‌هادی (تلفن الکتریك)تلفن۴۰۲۲۴

۱-۳ آ-۲۷۰۱۵

آگهی اجاره مستغل

یکدستگاه عمارت دارای ۵۰اطاق بادستگاه شوفاژ واقع در خیابان فرانسه محل‌سابق‌بانك کشاورزی‌برای ادارات یاشرکتهای عمده به‌اجاره واگذار میشود.

طالبین به‌تلفن ۳۵۴۰۹ مراجعه فرمایند.

۱-۲ آ-۲۸۱۶۵

نقشه‌های ساختمانی

قبل‌از تهیه‌هرگونه نقشه‌ساختمانی ازمجموعه نقشه‌های ساختمانی‌شرکت فرازنو دیدن‌کنید. ابتدای‌خیابان منوچهری پاساژ ساعتچی تلفن ۳۰۲۶۰۱ آ-۳۹۴۲۰

بفروش میرسد

خانه فروشی در خیابان سعدی

داخل کوچه یکصدوهفتاد متر باغ اطاق وتلفن وبرق‌آب سازمان بقیمت یکصدهزار تومان فروخته میشود.

لاله‌زار ۳۹۷۸۴

بنگاه کوشان

۱-۳ آ-۳۹۱۵۸

فروش ویا اجاره

یك منزل خیلی زیبا شخصی‌ساز بمساحت سیصد متر روکار سیمانی کرم سه‌طبقه سه حمام سه‌آشپزخانه وان دیوترم باتمام وسایل نزدیك میدان ۲۴ اسفند جنب سفارت‌لهستان با برق تلفن لوله‌گشی آب باموبلمان خیلی لوکس جهت مسافرت فوری برای اجاره‌یا فروش حاضر است باتلفن ۴۵۸۴۵ تماس بگیرند

۱-۲ آ-۲۷۸۴۵

فروشی در خیابان سفارت فرانسه

مساحت ۲۶۷۰ متر با ساختمان قدیمساز در خیابان سفارت فرانسه ودر نزدیکی خیابان یوسف آباد که مناسب برای ساختمان مدرسه سینما ،بیمارستان ،بانك و غیره‌باشد بفروش میرسد بعد از ظهر ها به بنگاه

تهران و حومه

واقع در خیابان شاهرضا مقابل دبیرستان البرز طبقه فوقانی مراجعه فرمائید .

آ-۳۹۴۰۲

خانه‌فروشی یااجاره

یکباب خانه نوساز مدرن دارای دوازده‌اطاق سه‌هال برق تلفن‌شوفاژ بالوسترهای منصوبه وسایرمتعلقات واقع درخیابان پهلوی بالای پمپ‌بنزین کوچه الهیه دست چپ درب‌ششم فروخته یااجاره داده‌می‌شود طالبین برای دیدن بمحل مزبور وبرای‌مذاکره به‌تلفن۸۱۴۰۰ مراجعه فرمایند.

۱-۳ آ-۲۸۱۵۵

استخدام

روز سه‌شنبه ۱۴بهمن دوره جدید نقشه‌کشی درکاخ‌دانش تشکیل میشود. پس‌از کارآموزی دراین دوره بااخذ دیپلم ومعرفی‌ما‌استخدام شوید. اسامی کسانیکه بامعرفی ماباحقوق مکفی استخدام شده‌اند. دردفتر انجمن موجود است.

کاخ دانش

نادری- نرسیده به‌چهارراه‌اسلامبول

آ-۳۹۴۰۴

کلاس مجانی معماری

روز بیستم بهمن تشکیل میشود معماران علاقمند قبلا ثبت نام‌کنند.

کاخ دانش

نادری نرسیده به چهارراه اسلامبول

آموزشگاهها

آموزشگاه ربانی

آموزشگاه‌ماشین نویسی‌ربانی شاه آباد از هر حیث مورد اطمینان است تلفن ۳۷۱۳۵

ماشین نویسی‌کشور

خیام مقابل پارك شهر با اسلوب ده انگشتی

رانندگی

میدانید اسلوب صحیح رانندگی‌و میکانیکی را در کجا می آموزند فقط در هنرستان‌فنی پرستو گمرك شاهپور تلفن ۲۳۹۱۶

احتیاجات زندگی

تعمیرات در منازل

تعمیرات‌رادیو-رادیوگرام- ضبط‌صوت ویخچال تحت‌نظر مهندس تحصیل کرده اروپا در منزل تلفن ۳۰۳۱۲۴

خیاطی

مدیر دوزندگی سلوك پس ازیکسال تحصیل در آلمان و گرفتن دیپلم‌عالی خیاطی بتهران مراجعت نموده است لاله‌زار مهران تلفن ۳۳۰۳۶

آرایش وزیبائی

سالن آرایش‌وزیبائی الباتلفن۴۶۷۸۵ تحت‌نظرمادام هوانسیان و متخصص آرایش‌سرآلبا شاهرضاجنب‌لوان‌تور

هما

بانوان باسلیقه

شیك ترین کیف عالی ترین مدل تحت‌نظر متخصصین کارآزموده با ارزانترین قیمت‌که‌در کیف سازی‌هما مقابل مجلس تهیه میشود ابتیاع فرمائید .

دفترخانه های درجه یك تهران

دفترخانه ۱۲۴ جلال زرین خیابان سعدی روبروی ایران‌تورتلفن۳۲۱۶۵

دفترخانه اسنادرسمی ۱۳۹

رضاعاصم گرگان چهار راه معینیه تلفن ۳۵۸۳۴

دفترخانه اسناد رسمی درجه ۱ شماره ۷۹ بتصدی محمد امامی واقع درچهارراه سید علی‌کوچه حریری شماره تلفن ۳۲۹۴۹

دفتر ازدواج ۲۲و طلاق۲۴ شمال شهناز خیابان امین‌الدوله ایستگاه گلچین تلفن ۳۰۲۲۶۹ جعفری‌ابهری

شماره جدید تلفنهای شعبه آگهی های روزنامه‌اطلاعات

بشرح زیر است :

۳۰۵۱۰۸

۳۰۲۶۳۳

۱-۱۰

رازهای پزشکی

دکترهای متخصص درگوش وحلق وبینی

دکتر آزاد

متخصص گوش‌و گلوو بینی خیابان منوچهری کوچه ارباب‌جمشید‌پذیرائی از ۴تا۸بعد از ظهر تلفن ۳۹۵۸۸ و۳۹۵۸۴ صبحها با تعیین وقت قبلی

پزشکان متخصص در جراحی پلاستیك

دکتر یحیی

دانشیاردانشکده پزشکی متخصص جراحی زیبائی و پلاستیك خیابان سعدی روبروی پمپ بنزین تلفن ۳۰۲۴۸۹

دکترهای متخصص درامراض دهان ودندان

دکتر ناصر دیبائی

لاله‌زار نو چهار راه مهنا پذیرائی‌پیش‌از ظهر۹-۱۲بعدازظهر ۶-۸

دکتر آرام صفریان

خیابان یوسف آباد روبروی‌ت.ش.ت کوچه سیمی تلفن ۴۴۵۰

دکترهای متخصص درامراض پوست

دکتر محققی

دانشیار دانشکده‌پزشکی پذیرائی از۴تا۸ بعداز ظهر. نشانی دروازه دولت روبروی پمپ بنزین تلفن ۳۳۰۰۹

دکترهای متخصص در مجاری ادرار وتناسلی

دکتر شاپور صدری

خیابان سعدی بالای بیمارستان‌امیر اعلم روبروی هدایت‌تلفن ۳۲۳۹۲ پذیرائی ۴-۸بعداز ظهر.

دکتر محمد رضا مسدد

رزیدنت سابق‌بیمارستان های‌امریکا درمان قطعی بیماریهای مقاربتی اول سعدی چهارراه‌دروازه‌دولت

دکتر دانشگر

امراض مقاربتی جلدی تناسلی و سستی ادراض زنانه ونازائی خیابان سپه مقابل پستخانه تلفن ۳۰۲۴۱۶

دکتر ا- پولوسا

متخصص بیماریهای مقاربتی،مجاری ادرار و تناسلی پذیرائی صبح‌وعصر خیابان فردوسی‌شمالی مقابل خیابان کوشك کوچه صادق تلفن ۴۶۵۸۹

دکتر صادقی

درمان سوزاك تازه وکهنه‌وسستی وناتوانی جنسی مردان‌پذیرائی‌عصرها خیابان ری‌اول صدرالاشراف

دکتر معانی

امراض مقاربتی -مجاری ادرارامراض زنانه و سستی خیابان فردوسی مقابل بانك ملی ایران

صاحب امتیاز و مدیر مسئول: عباس مسعودی

جای اداره خیابان خیام چاپخانه اطلاعات

دکترهای متخصص دربیماری های قلب

دکتر تیمور کلالی

متخصص بیماریهای قلب‌ازدانشگاه پاریس خیابان شاه آباد عمارت ۱۰ طبقه پذیرائی بعداز ظهرها تلفن مطب ۳۴۱۲۲ منزل۴۰۵۹۶

دکتر های متخصص در امراض داخلی

دکتر عبدالله یغمائی -متخصص‌در بیماریهای داخلی کودکان پذیرائی ۴تا ۸ بعد از ظهر نشانی تجریش خیابان شهرداری تلفن مطب ۸۴۶۳۱ منزل ۸۴۳۱۰

دکتر مسعود امینی

معالج بیماریهای -داخلی - زنان و کودکان با بیست و دوسال سابقه طبابت - معالجه قطعی بیماریهای : روماتیسم - سیاتیك - چاقی مفرط درد اعصاب - فلج وسستی اعصاب بوسیله الکتروفیزیو تراپی یا وسائل مدرن آلمانی اشعه ماوراء بنفش و مادون قرمز و ماساژ های طبی - شاهرضا - جنب سفارت هندوستان تلفن ۴۴۷۱۴

دکتر اخوان صادقی

بیماری های درونی- کودکان - پوست- سلسبیل چهارراه وثوق تلفن ۶۵۰۱۹

دکتر های متخصص در امراض‌زنان

دکتر کیقباد کاوسی

متخصص بیماریهای زنان زایمان مخترع تکنیك پلاستیکی برای درمان نازائی از آمریکانشانی‌شاهرضا مقابل ایرانشهر پذیرائی عصرها

دکترهای متخصص دربیماری‌اعصاب

دکتر جعفر رحمانی

متخصص امراض اعصاب و روح از دانشگاه لندن خیابان پهلوی بالاتر از چهارراه امیراکرم تلفون ۴۵۱۱۴ پذیرائی صبح وعصر

متخصص بیماریهای جهاز هاضمه

دکتر رفیعی

از دانشگاه پاریس.

معده -کبد -روده -پذیرائی۳تا۸ بعداز ظهر خیابان جامی اول کوچه پاریس.

دکتر محمد دادخواه

علاج چاقی و لاغری -ضعف قوا بابرق ترك‌تریاك ومرفین درپنج روز اول‌لاله‌زار ازطرف میدان سپه تلفن ۳۸۱۷۰

پلی کلینیك

دکتر صدیقی دکتر مجاهدی

رزیدنت سابق بیمارستان های امریکا -بیماریهای داخلی -اطفال - مقاربتی -ترك الکل -تریاك و سایر مواد مخدره مجهز بدستگاه های رادیو سکپی- آتروسول تراپی (بخور پنی‌سیلین وغیره) دیاترمی پذیرائی همه روزه بعداز ظهرها و ایام تعطیل از۳-۹ بعداز ظهر .

آدرس خیابان شاه روبروی مسجد سجاد.

آگهی فروش

شرکت ملی‌نفت‌ایران مقداری لاستیك اسقاط باری‌را که در انبار های این‌شرکت درکرمانشاه وگاراژهای تابعه در شهرستانهای مشهد- قزوین واصفهان موجود است‌ازطریق مزایده‌بفروش میرساند.

الف -کرمانشاه

لاستیك روئی ۱۰۰ تن

لاستیك توئی ۱۰ تن

نوار لاستیك ۱۰ تن

ب- مشهد

لاستیك روئی ۱۰تن

ج- قزوین

لاستیك روئی ۲۰تن

د -اصفهان

لاستیك روئی ۵۰ تن

۱- پیشنهادات باید روی برگهای چاپی مخصوص که‌از طرف اداره بازرگانی وخرید تهران‌و اموراداری در کرمانشاه دراختیار علاقه‌مندان قرارداده میشود تکمیل ودرپاکت سربسته باقیدجمله مزایده مربوطه تا آخر وقت اداری روز سه‌شنبه ۲۸بهمن‌ماه ۱۳۳۷در تهران و کرمانشاه بادارات فوق‌الذکر تسلیم شود.

۲- پیشنهاد دهندگان میتوانند قبل‌از تسلیم پیشنهادات خود اطلاعات لازمه را درتهران یاکرمانشاه ازادارات مربوطه شرکت‌کسب نمایندو همچنین اجناس مورد مزایده رابازدید کنند.

۳- شرکت‌دررد‌یا قبول قسمتی‌ویا کلیه پیشنهادهای واصله مختار خواهد بود.

آ-۳۹۴۳۰ **شرکت ملی نفت‌ایران**

آگهی مناقصه

موسسه انحصار دخانیات ایران دوازده هزاروهشتصد واحد قفسه شش طبقه ودویست دستگاه نردبان فلزی متحرك مورد احتیاج خود را ازطریق مناقصه خریداری مینماید داوطلبان شرکت در مناقصه‌میتوانند پیشنهادات صریح وقطعی خودرا بضمیمه مشخصات کامل طرح و نقشه‌های خودبااطلاع ورعایت کامل مشخصات شرائط ومفاد طرح‌پیمان وباتوجه به‌نقشه‌های مربوطه که‌باپرداخت دویست‌ریال بصندوق اداره حسابداری ازاداره معاملات خارجی دریافت میدارند منتها تاساعت ۱۰ صبح روز ۱۷ر۱ر۳۸ مطابق با۷آوریل ۵۹ که‌روز قرائت پیشنهادات خواهد بودتسلیم نمایند.

حضور پیشنهاددهندگان درجلسه مناقصه آزاد است شرکت در مناقصه بمنزله قبولی کلیه شرائط مناقصه خواهد بود.

مدیرکل انحصار دخانیات ایران

آگهی مناقصه

موسسه انحصار دخانیات ایران مقدار۸۰۰ مترلوله آتش‌نشانی مورد احتیاج خودرا ازطریق مناقصه خریداری مینماید. داوطلبان شرکت در مناقصه میتوانند پیشنهاد های صریح وقطعی خودرا بااطلاع و رعایت کامل مشخصات شرایط‌و مفاد طرح‌پیمان که‌از اداره معاملات خارجی دریافت میدارند منتها تاساعت ۱۰صبح روزیازدهم فروردین مطابق با ۳۱ مارس۱۹۵۹ -که‌روزقرائت پیشنهادات خواهد بود تسلیم نمایند. حضور پیشنهاددهندگان درجلسه مناقصه آزاد است. شرکت‌درمناقصه بمنزله قبولی کلیه شرایط مناقصه خواهدبود.

۱-۲ آ-۳۹۴۵۰ **انحصاردخانیات ایران**

آگهی مناقصه

موسسه انحصار دخانیات ایران تعداد شصت هزارکارتن ومقداری نوارچسب مورداحتیاج خودرا ازطریق مناقصه خریداری مینماید. داوطلبان شرکت درمناقصه میتوانند پیشنهادهای صریح وقطعی خودرا بااطلاع و رعایت کامل مشخصات شرایط ومفادطرح پیمان که‌از اداره معاملات خارجی دریافت‌میدارند منتهاتاساعت ۱۰صبح‌روز۲۹فروردین۳۸ مطابق‌با ۱۸آوریل ۱۹۵۹ که‌روز قرائت پیشنهادات خواهد بودتسلیم نمایند.

حضور پیشنهاددهندگان درجلسه مناقصه آزاد است. شرکت‌درمناقصه بمنزله قبولی کلیه شرایط مناقصه خواهد بود.

۱-۲ آ-۳۹۴۵۲ **انحصار دخانیات‌ایران**

آگهی مناقصه

موسسه انحصار دخانیات ایران مقدار۸۰۰ مترلوله آتش‌نشانی مورد احتیاج خودرا ازطریق مناقصه خریداری مینماید. داوطلبان شرکت در مناقصه میتوانند پیشنهاد های صریح وقطعی خودرا بااطلاع و رعایت کامل مشخصات -شرایط‌و مفاد طرح‌پیمان که‌از اداره معاملات خارجی دریافت میدارند منتها تاساعت ۱۰صبح روزیازدهم فروردین مطابق با ۳۱ مارس۱۹۵۹ -که‌روزقرائت پیشنهادات خواهد بود تسلیم نمایند. حضور پیشنهاددهندگان درجلسه مناقصه آزاد است. شرکت‌درمناقصه بمنزله قبولی کلیه شرایط مناقصه خواهدبود.

۱-۲ آ-۳۹۴۵۰ **انحصاردخانیات ایران**

یادداشتهائی از خارك

ع - مسعودی

جزیره خوشبخت

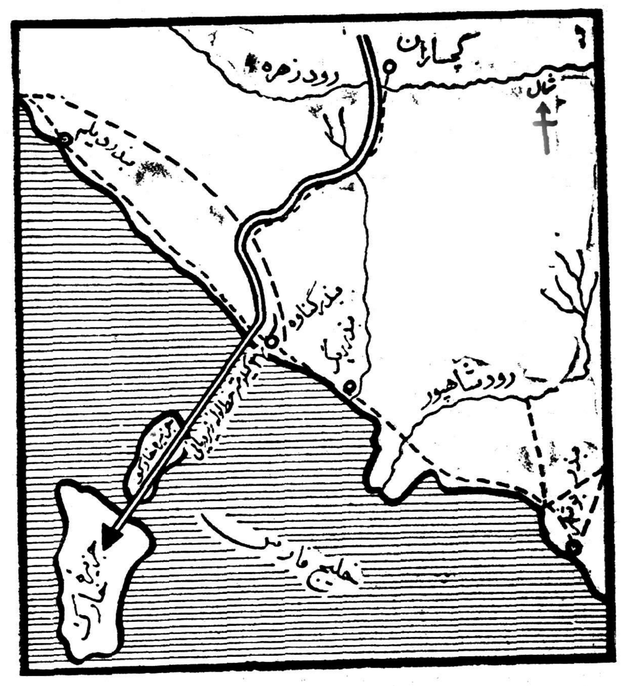

کلبك وخانمش رفتند آماده‌سفر چند روزه خودبشیراز شوند ، من‌وقائم‌مقامی هم بمطالعه اوضاع واحوال خارك پرداختیم ، گاهی در بلندترین قسمت جزیره قرار میگرفتیم ودر آنجا آثار باستانی چند هزار ساله خارك راتماشا میکردیم وگاهی درکنار دریا فعالیت‌های دنیای امروز را دیدن مینمودیم که‌هردو شگفت‌انگیز بود .

حالااز پروژه‌عمرانی خارك صحبت میکنیم و بعد بمشاهدات خود دراین جزیره خواهم پرداخت

***

خارك بخاطر نفت وموقعیت دریائی که دارد باردیگر عظمت‌باستانی خودرا باز میستاند . جزیره کوچکی که۸کیلومترطول‌وچهارکیلومتر عرض دارد و روزگاران درازی مرکز قدرت دریائی کشور شاهنشاهی در خلیج فارس بوده‌اکنون روی احتیاج روزافزون بشربه نفت میرود بصورت بندرگاهی درآیدکه‌از نظر حمل‌ونقل دریائی بزرگترین مرکز جهان برای پهلوگرفتن کشتی های اقیانوس پیما وبارگیری نفت گردد .

کلبك کارشناس معروف ازطرف شرکتهای عامل نفت ایران ماموریت یافت نقطه‌ای رادر خلیج پیدا کندکه هم‌از ساحل زیاد دور نباشد وهم موقعیت دریائی برای‌حمل ونقل نفت داشته باشد کلبك بامطالعات بسیاری که درخاور‌میانه وخلیج فارس داشت تحقیقات خودرا روی خارك ادامه داد. بامشکلات ونبودن وسایل زندگی در خارك وسختی‌آمدورفت دست‌وپنجه‌نرم کرد وبالنتیجه توفیق یافت طرحی بریزد که‌بااجرای آن نفت‌خام منطقه گچساران در لوله‌ای‌بقطر چهل سانتیمتر داخل‌شده ۱۴۴ کیلومتر راه‌بین گچساران وبندر گناوه راطی کند ودرآنجا زیرآب فرو رود ودر جزیره کوچك‌خارك‌کو سردرآورده وپس‌از گذشتن ازآنجا باردیگر زیر آب رفته در خارك وارد مخازن بزرك نفتی گردیده وآماده بارگیری شود .

فاصله خارك با خارکو شش‌کیلومتر واز آنجاتا بندر گناوه در حدود ۳۰ کیلومتر است باین‌ترتیب قسمت‌اعظم لوله‌کشی در فاصله گچساران تابندر گناوه روی زمین کشیده خواهدشد .

کلبك یکسال وقیم پیش پروژه خودرا بتهران آورد، مراتب باستحضار شاهنشاه رسید واعلیحضرت همایونی پروژه کلبك را بخصوص برای تجدید مجدوعظمت کرانه‌های خلیج‌فارس مفیددانستند ومقرر فرمودند بموقع اجرا درآید. سپس طرح مزبوربااولیای‌شرکت ملی‌نفت ومدیران شرکت های عامل نفت درمیان گذاشته شد و پس‌از مطالعه و بررسی بتصویب رسید وبلافاصله مقدمات امر زیر نظر کلبك شروع گردید .

مخارج این کار پنجاه میلیون لیره پیش‌بینی شده‌که تا امروز در حدود ۱۸ میلیون‌لیره خرج شده وتا یکسال دیگر سی‌و دومیلیون لیره خرج خواهد شد تا اسکله عظیم جزیره خارك ساخته‌شود، لوله‌ها کشیده شود ، تلمبه‌های عظیم بین‌راه ودر جزیره خارکو نصب گردد وبالاخره لوله نفت در خارك سراز آب‌بیرون آورد و نفت‌خام گچساران راکه منبع بزرك نفتی ایران بشمار میرود باین جزیره انتقال‌دهد.

این جزیره پس‌از اتمام عملیات ساختمانی که گفته شد یکسال وچند ماه دیگر بهره‌برداری از پروژه خارك آغاز میشود قدرت‌آنرا پیدا خواهد کردکه ساعتی هفت هزار تن‌نفت به‌کشتی های یکصد هزار تنی که‌در اسکله خارك پهلو خواهند گرفت بریزد . چندین مخزن نفت در مرتفع‌ترین نقاط جزیره ساخته خواهدشدکه گنجایش دو میلیون ونیم تن را خواهد داشت **وخلاصه جزیره خارك استعداد آنرا پیدا میکند که‌سالی پنجاه میلیون‌تن نفت به تنهائی صادر کند .**

اسکله بزرگی که اکنون در دست ساختمان است دوبال خواهد داشت که‌در هربال ویا ضلع آن کشتی یکصد هزار تنی میتواند پهلو بگیرد وبارگیری کند .

نه فقط بدنبال اجرای این برنامه وسیع، خارك آباد ومردمان آن زندگی نوینی پیدا میکنند بلکه خارکو جزیره کوچك غیر مسکونی که‌در شش‌کیلومتری خارك واقع شده بواسطه نصب ماشین‌آلات و دستگاههای تلمبه فشار وتاسیسات دیگر نفت مو قعیت خاصی‌پیدا میکند .خارکو دارای چهارکیلومترطول وکمتراز یك کیلومتر عرض میباشد . غیر مسکون است ودر آنجا لاك پشت‌های بزرك دریائی وجود دارد که سیاحان خارجی وبعضی ازمردم کرانه خلیج فارس برای صیدو شکار این حیوان بخارکو میروند.

این جزیره کوچك نیز دارای آب‌شیرین و درختان کهن‌سال است .هم‌اکنون پروژه خارك در جزیره خارکو نیز فعالیت‌هائی‌بوجود آورده وچندین‌چادر در آنجا برای اقامت کارمندان و کارگران‌افراشته شده که‌از هواپیما بخوبی دیده میشود .

همه روزه عده‌ای از مهندسین و کارشناسان وکارگران بوسیله قایق‌های موتوری از جزیره خارك به خارکو میروند تا برای امر لوله‌کشی ونصب ماشین های لازم نقشه‌برداری کنند و شب به خارك برمیگردند. تردید نیست که اجرای چنین برنامه‌ای سبب خواهد شد جزیره غیرمسکون خارکو بزودی مسکون گردیده و موقعیت شایسته‌ای پیدا کند .

اما بندرگناوه ، از آیندهٔ درخشان این‌بندر نیز نباید غافل بود، ازهم‌اکنون اقداماتی جهت تاسیس یك فرودگاه مجهز در گناوه‌آغاز گردیده وشنیده شدکه درنظر است‌یك مهمانخانه بزرك در این‌بندر ساخته شود همچنین شنیده شد که شرکت های عامل نفت در نظر دارند یك پالایشگاه کوچك در بندر گناوه برای احتیاجات آن نواحی بسازند که‌نفت چاه‌های کوه‌بینك راکه بعدها استخراج خواهند کرد برای تصفیه به‌آنجا منتقل سازند ولی‌هنوز مطالعات دراین‌باره انجام نگرفته است .

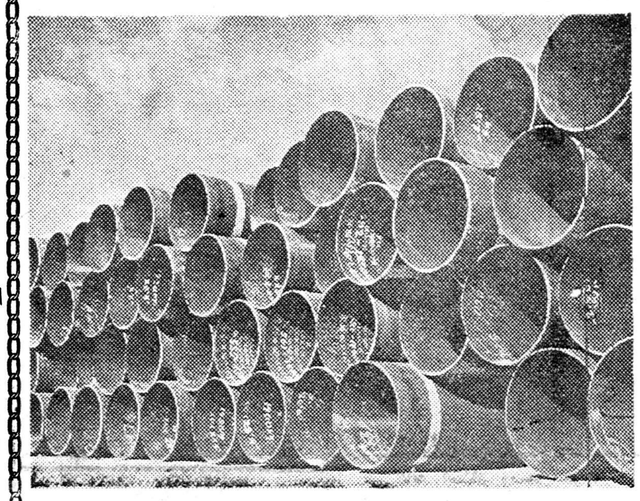

بعداز عید نوروز امسال این لوله‌ها که‌در گوشه وکنار جزیره خارك توده‌های بزرگی‌تشکیل داده باوسایل‌فنی آماده‌میشود، بیکدیگر متصل میگردد وبوسیله کشتی‌های مخصوص زیرآب فرو میرود ، این لوله‌ها بامواد شیمیائی و قیرو سیمان که جدار داخلی وخارجی آنرا خواهد گرفت‌حاضر میگردد وبادر نظر گرفتن فشار آب وسایر خصوصیات زمان وهوا قطر آن در مناطق مختلف تغییر میکند .

★★★★★★ چهل پیچ یخچال ! ★★★★★★

اعضای انجمن محلی خیابان آهنك ومینا «چهل پیچ‌یخچال»

هرچه نگاه می کردم نه ازآسمان خبری بود ونه از دیوار خانه ها.... اما اتومبیل همچنان می چرخید و پیش میرفت و مارا با خود در پای دیوار چین گردش میداد ... چه دیوار های بلندی !...وحشت‌کردم. فکر می کردم خواسته اند با من شوخی کنند و مرا باینجا آورده اند ...

ولی این چه جای شوخی است؟. خلاصه «دل توی دلم» نبود ، نمی دانستم عاقبت کار چـــه خواهد شد ... آیا اینجا دهلیز های انجمن محلی است ؟....

صحبت راننده مرا بخود آورد... آقا بچه فکر می‌کنی ؟.. گفتم ، هیچ... فکر می کنم که اگر آدم را بدزدند و باین محلات بیاورند آنوقت چه میشود ؟... خنده ای کرد و معلوم شد که فهمیده است من می‌ترسم .... خوب واقعا هم ترسم بیهوده بود ... خوب چه می شودکرد انسان را گاهی اوقات خیال بر می دارد و کاری هم نمی شود کرد ... راننده گفت ...آقا اینجا همان خیابان «آهنك» معروف است و شمارا برای این‌دعوت کرده‌ایم که از نزدیك محل را به‌بینید و بنویسید ....

گفتم : این دیوار ها چیست ؟.. لبخندی زد و گفت ، حالا چند طبقه خشت و سنك از روی این دیوار ها برداشته شده است وتازه باین بلندی است .

سابقا در اینجا از برکت ایـــن دیوار ها آفتاب ظهر ها در این محل غروب می کرد .

اینجا همان چهل پیچ‌یخچال‌است. دیگر ترس من ریخته بود و به‌محل انجمن محلی هم رسیده بودیـــم جمعی در انتظارم بودند ، خیلی عزت واحترام گذاشتند پرسیدم : این انجمن از کی تاحالا درست‌شده است ؟

گفتند : از وقتی که احتیاج‌حس شده است ...

رئیس انجمن می گفت :

این محل در چند سال پیش‌اراضی مزروعی و باغات حاجی محمدزارع نژاد و یخچال های حاجی محمد اسمعیل‌سراج‌بود،وفعلاهم‌درقسمتی‌از این منطقه زراعت می شود ومالکین این اراضی‌قسمتی را بقطعات کوچك تقسیم کرده و می فروشند و بقیه را باجاره واگذار می نمایند که با استفاده از کودهای‌حیوانی زراعت می شود و این موضوع موجب‌بروز بیماری های خطرناك و تعفن شده‌و جالب تر اینکه آب آشامیدنی ساکنین محل هم از این مناطق آلوده و کثیف می گذرد .

یکی دیگر از اعضاء انجمن‌گفت که این منطقه سابقا مجرای سیل برگردان بوده و خیابان شکوفه فعلی درست محل(لوار) سابق‌وسیل برگردان است در این محل (چهل پیچ) یخچال وجود دارد که‌شبیه هفتخوا ن‌رستم است ودر روزروشن هم عبور از آنجا کار حضرت فیل است .

و بمناسبت خلوت بودن پایگاه سارقین وقماربازان و فحشاء شده است .

خلاصه نشستیم و صحبت کردیم. می گفتند : اراضی این محل براثر سکونت ما ، از متری ۵ ریال تا متری ۲۰۰ ریال ترقی کرده‌است ولی هیچیك از صاحبان اراضی که این همه استفاده کرده اند حاضر نیستند که تاسیساتی برای محل دایر کنند ... خود ما هم حاضریم هرچه خرج این محل باشد ، از اسفالت و خیابان کشی و سایـــر عملیات عمرانی بپردازیم ولـــی متاسفانه توجهی نمی شود .

این کوچه های باریك‌و بی‌تناسب، این دیوارهای بلند یخچال ها و هیچ معلوم نیست که چه‌فکری‌برای این محل شد است ؟

همه حاضریم پول بدهیم کـــار بکنیم ولی هنوز کسی باین فکر نیفتاده تا امتحان کرده به بیند تا چه حد راست می گوئیم !

وضع‌بهداشت ما این است که می بینید ، از یك طرف این تعفن کود های زراعتی از یك طرف نداشتن درمانگاه . . .

وضع فرهنك هم که از آن بدتر. یك دبستان آن هم در یك ساختمان مخروبه که گنجایش ۲۰۰ نفر را ندارد ولی ۷۰۰ نفر دانش آموز را در آن جا داده اند ....» .. حرف اعضای انجمن‌تمام شدنی نبود ولی هرچه بود دیگر ترس من ریخته بود و می توانستم با خیال راحت از چهل پیچ یخچال هابخانه‌مراجعت کنم .

شورای همکاری برزنها

کوی مهناز

نام اراضی خزانه تبدیل به‌کوی مهناز شد ، دیروز اولین انتخابات انجمن محلی کوی مزبور انجام گرفت .

درنتیجه آقایان حیدری و عظیمی بسمت رئیس و نایب رئیس و ملکی و حوض آبادی بسمت بازرس و منشی و مروت ، زارعی ، عباسی کمالی علیزاده ومولوی به‌سمت اعضای انجمن انتخاب شدند .

اولین هیئت مدیره انجمن محلی پس‌از مذاکره درباره وضع محل تصمیم گرفت که‌درباره تاسیس دبستان و دعوت شهردار به محل بزودی اقدام کنند .

برزن ۱

دیروز جلسه شورای همکاری برزن۱ بریاست آقای وحدت و با حضور آقایان نجف زاده و صفانیا و مختاری در محل برزن ۱تشکیل شد و تعداد پنجاه کوپن ذغال بین مستمندان محل توزیع گردید و پس از تذکرات آقای وحدت درباره عمران و آبادی محل شورا تصمیم گرفت که در راس اقدامات برزن درختکاری و لکه گیری خیابان های محل قرار گیرد .

خروج

آقای دکتر ابوتراب نفیسی استاد دانشکده پزشکی اصفهان برای مطالعه در باره امراض قلبی و شرکت در کنفرانس های مربوطه عزیمت کرد.

ورود

آقای قدیری وزیر مختار سابق ایران در پراك بتهران بازگشت .

بنابدعوت‌دانشگاه‌هارواردبه آمریکا

از چهارگوشه اجتماع

لطفاً یادداشت فرمائید

برنامه امروز

درحزب مردم

ساعت پنج بعـداز ظهـر جلسه سخنرانی هفتگی

درکانون سردفتران

ساعت ۵جلسه شورایعالی‌انجمن های محلی تهران

درباشگاه مهرگان

ساعت ٦ دنباله سخنرانی‌سناتور تقی‌زاده درباره نهضت مشروطیت ایران

درانجمن ایران وامریکا

ساعت ۷ بعداز ظهر بازی بینگو

برنامه آینده

درانجمن ایران وهند

ساعت پنج بعداز ظهـر فـردا جلسه سخنرانی

«سخنرانی آقای سعید نفیسی»

برنامه بازار روز

خیابان پشت شهرداری

کوچه شاهرخ خیابان نادری

کوچه نوشین خیابان استامبول

سمت شرقی خیابان خیام (بالای وزارت بهداری)

کوچه مجمر خیابان لاله زار

«مخصوص دستفروشها»

برنامه امروز تلویزیون‌ایران

ساعت ۱۸ سلام شاهنشاهی اعلام برنامه

ساعت ۱۰ـ۱۸ فیلم کارتون برای بچه ها

ساعت ۳۰ـ۱۸ برنامه خردسالان

ساعت ۱۹ تدریس زبان آلمانی

ساعت ۳۰ـ۱۹ برنامه بانوان

ساعت ۲۰ موسیقی ایرانی

ساعت ۳۰ـ۲۰ اخبار

ساعت ٤٥ـ۲۰ مصاحبه با آقای بهبهانیان مدیر عامل بنیاد پهلوی

ساعت ۲۱ برنامه جوانان

ساعت ۳۰ـ۲۱ یك فیلم موزیکال

ساعت ۲۲ پایان برنامه

انجمن ادبی آذربادگان

در هفتاد و هشتمین جلسه انجمن ادبی آذرآبادگان آقایان : فرات، ساعی ، خاتمی نوری ، فریام منش، فارغ ، طلائی ، حلاج ، صهبای اصفهانی ، رحمانی «اوستا» عباس کی منش «مشفق» ، خلیل سامانی «موج» غلامرضای جولائی«مـزدا» مژده ، و ذکائی بیضائی قصائد و قطعات و غزلیات خود را خواندند. آقای حسام الدین دولت آبادی در مورد اهمیت مجامع ادبی و آقای شریعت‌مداریان درباره تاثیراسلام در ادبیات پارسی سخن راندند .

انتصاب

آقای ایرج اختر‌خاوری بریاست اداره بازرسی فنی بنگاه مستقل‌برق تهران منصوب شد .

زندگی در تونلی زیریخهای قطب

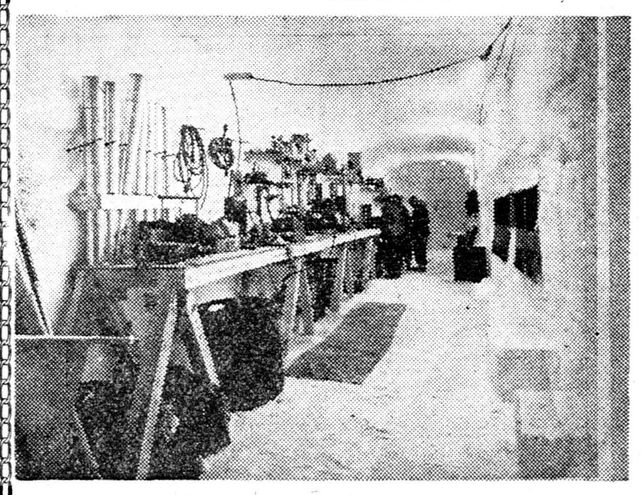

مهندسین ارتش آمریکا یك نقب سیصد وچهل‌وپنج متری درزیر یخهای کلاهك یخ قطبی حفر نموده‌اند تا اطلاعات لازم را جهت شرایط و امکانات زندگی انسان در قطبین بدست آورند.

این تونل را سپاه مهندس ارتش آمریکا بهدایت متخصصین و دانشمندانی که در خدمت دارد با آخرین وسایل حفر معدن ساخته است .

در اطاقهای بزرك کنار آن‌زیر یخ قطبی متخصصین و دانشمندان با اسبابهای جدیدعلمی به‌بررسی حرکات یخ و مقدار حرارت وسایر مسائل قطبی‌پرداخته‌اند .

این متخصصین‌وابسته بسازمان تجسسات مربوط به‌یخ و انجماد (سیپر) میباشند که مرکز آن در استان ایلینویس شهرویلمت‌است.

دانشمندان در این تونل خواهند توانست تغییر تراکم یخ را در قطب که ناشی از حرکت آهسته کلاهك یخی قطب میباشد اندازه بگیرند .

در ۱۹۵٦ و۱۹۵۷ این تکانف را سالیانه یك پا (سی سانت) محاسبه نموده بودند . (درتونلهای سابق) ولی در تونل جدید تخمین میزنند این مقدار سالیانه پانزده سانتیمتر باشد زیرا این تونل از نقبهای سابق به‌سطح کلاهك یخی‌نزدیکتر است .

دهانه تونل در عمق‌سی و سه‌متری قرار دارد یعنی هیجدی متر کمتر از عمق دهانه تونلهای سابق .

یك ماشین حفاری که بطور خودکار یخها را میتراشد و آنها را بسته بسته در یك ارابه قرار میدهد ومخصوص حفر معدن بوده است برای ساختن این تونل‌بکار رفت.

در قطب بر عکس نواحی دیگر زمین زندگی در اعماق بیشتراحت تر است . اطاقهای‌اقامتگاه‌آزمایشگاه‌ها ، کارگاهها و انبارها همه در اعماق زمین در اطراف تونل قرار گرفته‌اند تا هر چه بیشتر ازتغییرات جوی محفوظ‌بمانند .

ولی سقف این اطاقها در روی یخ پیداست مگراینکه برف ببارد و یخ قطورتر شود. در آن موقع نیز لوله های هواکش و دودکشها که بطور خودکار بلند میشونداز یخ بیـرون میمـاند . یکـی از آزمایشگاههای داخل تونل در این جا بنظر خوانندگان میرسد .

یونایتدپرس اینترنشنال

اتومبیلهای ۱۹۸۰ دنده هوا دارند ؟

پوشش اتومبیلها ازشیشه خواهدبود و خطرچپه شدن ازمیان میرود

اگر بخواهیم راجع به اتومبیلهای ۱۹۸۰ پیشگوئی کنیم بایدبگوئیم این اتومبیلها مسلما بسیار سبکتر، جا دارتر ،بی تکان تر وارزانتر خواهند بود .

مدلهای اتومبیلهای آن‌سال‌هانقدر با مدلهای امسال تفاوت خواهند داشت که مدلهای امسال باسال ۱۹۳٦ تفاوت‌دارند.قواعد «داروداینامیك» بیش از پیش در ساختمان اتومبیلها رعایت خواهد شدتاسرعت بیشتر وکم خطرتر را تامین کند لـذا بردرازی دم وجلو وکوتاهی سقف بیش ازپیش افزوده خواهدشد.

این مطالب نظریات چاریپـار متخصص وطراح کارخانه کرایسلر امریکا است که در جامعه‌مهندسین اتومبیل درشهر دترویت بیان‌نمود.

بگمان او بدنه اتومبیلها یکپارچه وبصورت پوسته‌ای روی آنهاکشیده خواهد شد که در قسمتهای مربوط به‌دیدگاه راننده ومسافرین‌شفاف میشود وحاجب ماوراء نخواهدبود. موتور ها قویتر ولی کوچکتر و سبکتر خواهند شد تا جای‌بیشتری برای مسافرین واسباب آنهابدست آید .

جنس روپوش اتومبیلها بیشتراز سلولز پلاستیك خواهد بود کـه مانند فیلم رنك‌آمیزی خواهد شد بنظر چاریپار یـك جسم شیشه مانند بیشتر درپوشش خـارجی اتومبیلها بکار خواهد رفت .

پوشش شیشه ای

جرج واتکینز که طراح قسمت شیشه سازی کارخانه فورد میباشد به اطلاع جامعه رسانید که گرچه خودش تاکنون موفق به تکمیل اجسام شیشه مانند جهت پوشش خارجی اتومبیل نشده است ولی مسلما در آینده‌نزدیك چنین‌اجسامی بدست خواهد آمد .

نماینده سازمان ملی فضا وامـور هوانوردی ام. اومیکینی گزارشی درباره امکان اختراع اتومبیلهائی که‌هم‌روی چرخهای جلو یاعقب و هم‌بطور کلی بتوانند پرواز کنند به‌اطلاع موسسه رسانید وگفت این اتومبیلها بزودی اختراع میشوند وبسیار راحت خواهند بود.

نماینده موسسه کرایسلر جان.

نابینایان ازطریق گوش میخوانند

از این پس احتیاجی به‌کتابهای مخصوص کوران نیست

اخیرا دستگاهی دراختیارنابینایان قرار گرفته که بکمك آن هرنوع روزنامه، مجلات وکتبی که دردنیا چاپ میشود قابل قرائت است.

موسسه جنگجویان قدیمی در آمریکا که غالب اعضای آن را مصدومین زمان‌جنك تشکیل‌داده‌اند چند روز قبل این دستگاه را به معرض نمایش گذاشت.

تا کنون برای آنکه کسانی که‌از نعمت بینائی محروم هستند بتوانند کتابی را بخوانند کتب مخصوصی را با حروف بر جسته برای آنها چاپ میکردند که بتوسط لمس با دست برای آنها قابل خواندن بود ولی دستگاه جدید این اشکال را برطرف نموده و حتی روزنامه و یا هر نوع متن چاپ شده ای ، برای نابینایان قابل قرائت خواهد بود .

ساختمان دستگاههای مزبور از اینقرار است که بوسیله یك‌عدسی تصویری از کلمات چاپ شده‌روی سلولهای فتوالکتریك میافتدسپس عکس‌العمل سلولهای فتوالکتریك بصورت اصواتی در گوش نا بینا شنیده میشود و وی با تشخیص اصوات میتواند در هر دقیقه حداقل ۱۵ تا ۳۰ کلمه را قرائت کند .

در عکس ضمیمه یك نا بینابکمك این دستگاه و عدسی که در دست دارد مشغول قرائت‌یك کتاب معمولی است .

فراسوا پوسه -۸-

تفسیری بر وصیتنامه هیتلر

دراثر ایدئولوژی ، ناسیونالیسم شدید پرستش خصائل مردانه و جنگی و قهرمانی او خودرا به ژاپونیها و عقاید آنها نزدیك میدانست . بین توکیو وبرلن همیشه روابط نزدیك ودرعین حال پوشیده‌ای وجود داشت و وابسته های نظامی دوطرف دراین روابط نقش برجسته‌ای برعهده داشتند

هیتلر همیشه نسبت بژاپون علاقه مند بود زیرا ژاپون نه تقاضائی شت و نه کمکی می‌خواست .

اما آنچه درباره ایالات متحده اظهار میکند نشانه آنست که هیتلر اطلاعات بسیار مختصر و سطحی درباره این کشور داشته است . بعقیده او دلیلی در دست نبود که امریکا با آلمان که‌بنحو موثری در ازدیاد جمعیت وشگفتی‌صنعتش دخالت‌داشته است،دشمن باشد.آلمان هیچگونه‌درخواست‌و مطالبه‌ای از امریکا نداشت وامریکا هم بنوبه خود ادعائی برآلمان نداشت. هردوکشور قادر بودند . که مستقلا بزندگی خود ادامه دهند . هیچکدام یك امپراطوری مستعمراتی نداشتند واصولا جنك بین آنها بی‌معنی بود .

بیان هیتلر در اینمورد بسیار ضعیف ونارسا واز جهت مفهوم فقیر است .بعقیده او یهودیها روزولت را نشانه کرده وبعد از اینکه او را «یهودی‌زده» کرده‌اند براو تسلط مشئوم بیشتری یافته واو وملتش را بجانب ماجرای بیهوده‌ای سوق داده‌اند .مطلقا ودر هیچ لحظه‌ای فکر نکرده است که ممکن است آمریکا بخاطر دلائل معنوی و اخلاقی ودر عین حال بی‌غرض دست باینکار زده باشد .از اینجهت‌که دکترین هیتلری عرف واخلاق‌هیتلری ،جباری رایش سوم،شکنجه ها واردوگاه های هیتلری سوء قصد هاواعمال شدت‌هایش بخاطر تسکین اشتهای پیروزی طلبیو اسارت همسایگان باعث خشم آمریکارابرمی‌انگیخت و بنظر این کشور متمدن لیبرال مسیحی را که خود طرفدار آن بود شدیدا تهدید میکرد و بخطر می‌انداخت .

علاوه بر این هیتلر هیچوقت بقدرت نظامی آمریکا نمی‌اندیشید وآنرا وحشتناك نمیدانست بنظر او جنك ۱۸ـ۱۹۱٤ عدم چنین نیروئی‌رانشان داده بود .بهرحال ژاپون تنها برای فلج ساختن این کشور کفایت می کرد .

کما اینکه اعتقاد داشت بعد از برکناری توخاچفسکی ارتش روس فرمانده لایق وستادشایسته برای ادامه جنك نخواهد داشت .

اینظور بنظر میرسد که‌او مطلقا باین دو اشتباه و غلط فکری توجه نداشت .

«سطح زندگی در بعضی از کشور هائی که از لحاظ اقتصادی رشـد زیادی نکرده‌اند، وحشت انگیزاست یعنی مقدار سرمایه‌هرشخص درسال صد دولار است، دراین صورت‌اگر سرمایه هر فرددو برابر شود قدرت خرید آنها بطور عجیبی بالا خواهد رفت.

نسل های آینده ماو نوادگان ما مارا مجرم خواهندشناخت اگراجازه بدهیم این همه منابع سرشارویازار های وسیع تحت‌سلطه شوروی قرار گیرد. »

البته این امر حقیقت دارد که در تعداد زیادی ازاین کشور ها سطح زندگی بی‌نهایت وحشت انگیزاست ولی پائین بودن سطح زندگی سبب پیشرفت کمونیسم در میان افراد طبقه دوم و روشنفکران را روشن نمیسازد و معلوم نیست که چرا کمونیسم در میان توده های عظیم طبقه سوم رواج پیدا نمیکند. این نهضت یك نهضت «پرولتر» نیست، گرچه کارل مارکس چنین اظهار داشته است. میتوان گفت که فقط بالا رفتن‌سطح زندگی مشکلات‌جهان راحل نمیکند.

واشنگتن پست

بالا رفتن سطح

بقیه از صفحه ٦

عظیم دوستی و همکـاری با چیـن کمونیست پی‌برده است و اکثراهالی آن کشور ازاینکه دولتشان تقریبا نمایندگی چین کمونیست را بوسیله کریشنامنون در سازمان ملل متحد بعهده گرفته اظهار نگرانی میکنند. حقیقت قضایا اینست که‌درهمان زمانیکه منون‌بنفع‌شوروی درسازمان ملل متحد صحبت میکرد کمونیست هابیکار ننشسته در داخل هندوستان یعنی در ایالت پهناور « کرالا » که عده زیادی از روشنفکران‌بیکار در آنجا متمرکز شده‌اند ،پایگاه بزرگی برای خود ایجاد نمودند.از این پایگاه ،آنها موقعیت نهرو را در «حزب کنگره» بخطرانداخته‌اند.

آنچه که برای ما ناپسند بنظرمی رسد برای کمونیست هایك امرعادی و صواب‌است باززگانان اغلب‌عقیده دارند که اگر سطح زندگی بالا برود، خطر کمونیست از بین خواهد رفت «کلارس.براندال »این‌موضوع راچنین توجیه کرده‌است :

گوشه وکنار

وی. گورتن اطلاع داد کـه روی طرح آن‌شرکت راجع به‌ساختمان جیپ‌پرنده سریعاً فعالیت میشودو تاکنون به‌نتایج زیر رسیده اند.

۱ـموتوری که‌قدرت کافی داشته باشد به‌نسبت وزن جیپ جهت پرواز آن ساخته شده دردست آزمایش میباشد. فقط فعلا بسیار گران تمام میشود وبدردبازار نمیخورد.

۲ـمطالعه درباره تامین نشستن بدون خطرجیپ پرنده در صورت خرابی موتور ادامه دارد.

یونایتدپرس اینترنشنال

فعالیت بازاربرای تشکیل اتحادیه‌صادراتی

اتحادیه صادرکنندگان درمواقع ضروری و هنگام عقد قرارداد های بازرگانی میتوانند دقیق‌ترین اطلاع را درمورد بازارهای جهان دراختیار دولت بگذارد

در بازار تهران فعالیت برای تاسیس و تشکیل اتحادیه های صنفی و صادراتی رو بافزایش‌است وزارت بازرگانی توسط اطاق بازرگانی تهران مشغول تکمیل اساسنامه این اتحادیه می باشد یکی از تجار صادرکننده در این زمینه اظهار داشت وجود یك‌اتحادیه در رفع تضییقات داخلی و خارجی موثر است و همچنین در انعقاد قراردادها عامل مطلع و مفیدی خواهد بود در حال حاضر دولت مشغول مذاکره برای انعقاد قرارداد بازرگانی با ژاپن می باشد ولی در مورد بسیاری از کالاهای‌قابل‌صدور بژاپن آگاهی کافی ندارد در بازار هم اطلاعات در یکجا متمرکز نیست این کار که از فرد فرد افراد در این مورد سئوال شود و کسب اطلاع گردد خود یك عامل مهمی برای تعویق‌افتادن کار است اما اگر اتحادیه مزبور وجود داشت بسرعت می توانست دقیق‌ترین‌اطلاع ووضع بازار های مختلف جهان را در دسترس دولت بگذارد و قرارداد براساس واقعیت و عملی بودن‌منعقد شود مسئله دیگر که از لحاظ ما بازرگانان قابل اهمیت می باشد اینست که مشکلات بیشماری در مورد کالا های صادراتی وجوددارد که اعتراض فردی ما سودجوئی شخصی تلقی میشود اما اگراتحادیه از نظر مصالح صادراتی و کشور آن را با مقامات صلاحیتدار طرح کند مطمئنا با حسن نیت تلقی‌خواهد شد در مورد تجارت خارجی کشور هم طرفهای ما هم همراه باتصمیمات واحد ما مواجه می شوند در نتیجه رقابت های بی جا و متحد نبودن ماست که بآنها امکان می دهدکه همیشه بنفع خود اقدام کنند اما در صورت وجود اتحادیه ما هم قادریم که بسهولت در مقابل بی عدالتی ها عکس‌العمل نشان دهیم موارد فوق نکات ساده ای است‌که هر بازرگانی قبل از ورود در این اتحادیه آن را درك میکند آنچه مسلم است مسائل مفید بیشتری وجود دارد که پس از تشکیل اتحادیه آثار آن روشن خواهد شد .

ماشین‌های جدید سیگارت سازی

تا چندی دیگر در دخانیات نصب میشود وبا نصب آنها دخانیات خواهد توانست درصورت لزوم محصول اضافی ببازار عرضه کند

اداره کل دخانیات بزودی ماشین آلات مدرن سیگارت سازی رادر بنای شماره دو که در حال حاضر مخصوص فرآورده های توتونچیق می باشد نصب خواهد کرد.ماشین آلات مزبور در حدود دویست و چهل میلیون ریال ارزش دارد و از محل ۵۸ میلیون دلار وام‌امریکا خریداری شده است . با نصب ماشین آلات مزبورحجم کار در روز بمقدار زیادی افزایش یافته و از ساعت کار اضافی کارگران‌کم خواهد شد مدیر کل دخانیات‌در این مورد بخبرنگار ما اظهار داشت که ما در حال حاضر با دستگاه های فعلی با زحمت زیاد سیگار مصرفی را تامین می کنیم ولی پس از نصب ماشین آلات جدید قادر خواهیم‌بودحتی‌درصورت‌لزوم محصول بیشتری ببازار عرضه نمائیم یکی‌از اقدامات دیگر که از محل همین وام صورت گرفت نصب دستگاه های تهویه انبارها می باشد که یکی از لوازم مورد احتیاج‌ماست همزمان با نصب ماشین آلات‌جدید دستگاه های تهویه هم نصب‌خواهد شد .

سه شرکت جدید

برای امور صنعتی و کشاورزی وبازرگانی امروزبه‌ثبت‌رسید

امروز در تهران سه شرکت‌جدید به ثبت رسید که عبارتند ازشرکت فنی و ساختمانی جوانان‌با مسئولیت محدود که برای انجام امور فنی‌و تاسیس کارخانه و مقاطعه کاری و قبول نمایندگی با سرمایه یك میلیون ریال بمدت نا محدود بمدیریت آقایان منصور میرلوحی فلاورجانی و پرویز خوشنودی نژاد و قادر قنادپور .

شرکت دومی بنام شرکت‌خاوران با مسئولیت محدود است که برای انجام امور بازرگانی و کشاورزی وآبیاری و غیره تشکیل‌شده‌سرمایه آن مبلغ هشتصد هزار ریال‌بمدت نا محدود است مدیریت شرکت بعهده آقایان محمد جواد رحیمیان و محمود طالب زاده دامغانی می باشد شرکت سوم موسوم به شرکت نسبی تمجید مجید لطیف و شریك است که برای انجام‌کلیه امور بازرگانی مجاز تشکیل شده سرمایه آن پانصد هزار ریال بمدت نامحدود است مدیریت شرکت بعهده آقایان مجید لطیف وتقی شهید زاده دادرسی می باشد .

۴۰۰۰ نهال مرکبات

هفته گذشته با راهنمائی مروجین در رامسر ۴۰۰۰ نهال مرکبات کشت شد و کشت نهال ادامه دارد .

۱۴ باغ میوه در اطراف‌تهران

در اطراف تهران برای آشنائی روستائیان بطرز کاشت درختان۱۴ باغ میوه بوجود آمده که در آن طرز کاشتن درخت فاصله درختان و جین و آبیاری و هرس و دفع آفات بدهقانان آموخته می شود .

۳۷ سیلو ساخته شده

در اطراق کارخانه قند رضائیه مصرف تفاله چغندر رو بتوسعه‌بوده ودر آذرماه ۵۰۰۰ تن تفاله چغندر قند جهت مصرف‌حیوانات‌از کارخانه خارج شده ودهقانان برای مصرف این ماده غذائی در موقع سردی هوا و کمی علوفه تاکنون ۳۷سیلو ساخته اند .

اطلاعات اقتصادی

قماش اسپانیا وارد بازار شد

درعوض قماش محصول لهستان و یوگسلاوی از بورس معاملات خارج‌شد وضع‌محصول ژاپن دربازاربسیارباداست

بازار تهران در هفته اخیر وضع بهتری داشت علت آن تنها گرمی معاملات بعضی کالاهای صادراتی نیست بلکه کالاهای مصرفی داخلی و وارداتی هم بمناسبت نزدیکی عید کم کم‌جریان رضایت بخشی پیدا کردند قماش نخی از اواخر هفته گذشته جریان بهتری پیدا کرد سفارشات زیادی از آذربایجان و خراسان رسید مراجعات (بیرون برها) نیزشروع شد قماش داخلی در حدود صدی پنج تنزل قیمت دارد اما قماش روسی هنوز وضع ثابتی داردمظنه ارقام مختلف قماش نخی بشرح‌زیر است چیت رقم ۳ روسی متری ۱۲٫۵ تا ۱۳ ریال‌چلوار ۱۷٫۵تا ۳۸ ریال ساتین ۱۹ تا ۲۶ ریال چیت جهان ۱۸٫۵ ریال پیراهنی جهان ۱۸٫۷۵ ریال آمستر آن ۱۸ ریال کودری جهان ۳۸ ریال چلوار ۹۰ متری ۱۷ ریال عریض صدو چهل متری ۳۶٫۵ ریال .

وضع قماش اروپائی خوب نیست قماش نخی لهستان و یوگسلاوی از بورس خارج و زمینه ندارند از چکسلواکی پارتی های کوچکی معامله میشود مجاری ۷۰ سانت متری۱۵٫۵تا۲۰ریال ۸۰ سانت۲۴ ریال و اخیرا مقداری هم قماش نخی اسپانیا برای اولین بار وارد بازار شد که ساتین ۷۰ سانت اعلاء آن ۲۸ ریال ادرگاندی۸۰ سانت آن ۲۶ ریال است وضع قماش نخی ژاپنی هم بسیار بد است مظنه امروز آن یاردی ۱۷ ریال بوعده بود .

راه سوم برای‌توصیه وام صنعتی

طرح پیشنهادی بانك کشاورزی برای کمك بصنایع اگر همان نتایج وام‌های صنعتی را بدهد گشایشی درکار وزارت صنایع و معادن محسوب می‌شود

امروز یك مقام عالیرتبه وزارت صنایع و معادن بخبرنگار ما اظهار داشت وزارت صنایع ومعادن در نتیجه بررسی هائی که بعمل آورده راه تازه ای برای ادامه‌توصیه وامهای صنعتی بموسسین و صاحبان صنایع اتخاذ کرده است ودر این زمینه فعلا بمطالعات خود ادامه‌می دهد .

تاکنون دو راه برای ادامه توصیه وام های صنعتی بنظر میرسیدیکی استفاده موقت از قسمتی از اعتبارات کشاورزی برای مدت کوتاه‌ودیگری تشکیل بانك توسعه صنایع ایران که گفته می شود تا چندی دیگر تشکیل خواهد یافت .

بانك کشاورزی با انتقال اعتبار خود بوزارت صنایع و معادن‌مخالفت نمود و طرح جدیدی برای کمك بصاحبان صنایع پیشنهاد کرد مقامات وزارت صنایع و معادن‌در این مورد گفتند برای خود طرحی است اگر همان نتایجی را که وزارت صنایع و معادن از روش توصیه خود در نحوه مصرف وام بدست آورده است بدست آیدمفید است و گشایشی در کار وزارت صنایع و معادن محسوب میشود.

مقام مزبور در مورد این طرح گفت که هنوز از مرحله مطالعه تجاوز نکرده است ولی وزارت‌صنایع و معادن بالاخره راهی برای توصیه وام برای بقیه تقاضا ها پیداخواهد کرد .

روابط بازرگانی ایران لهستان تعجب‌آور است

میزان مبادلات کالا یك بیستم میزانی است‌که درقرارداد ذکر شده بود لهستان تعهد کرده بود هفت‌هزار تن پنبه از ایران خریداری کند

خبرنگار ما گزارش می دهد مقامات ایرانی از وضع مناسبات بازرگانی ایران و لهستان‌متعجب هستند . دهماه پیش یعنی‌درفروردین ماه گذشته پس از مدتی مذاکره بالاخره لیست جدید مبادلات ایران و لهستان بمبلغ ٤ میلیون لیره برای واردات‌وهمین مبلغ‌برای صادرات تهیه شد .

مهمترین قسمت مذاکرات هیئت های مربوطه‌آن‌بود‌که مطالعه‌نمایند چرا روابط تجارتی دو کشور توسعه پیدا نکرده واز چند صد هزار لیره تجاوز نمی کند طرفین در مذاکرات خود این علل راپیدا کرده و برای رفع آن اقداماتی را تصویب کردند و حتی قرار شد اگر تصمیمات دیگری هم لازم باشد برای رفع آن بگیرند اما اکنون پس ازآنکه تقریبامدت اعتبار این لیست نزدیك بپایان است هنوز بیش از یك بیستم‌آن اجرا نشده است بعبارت دیگر از تاریخ شروع اجرای موافقتنامه تا آخر دیماه جمع کل واردات‌ایران از لهستان ۲۴۶٫۰۹۲ لیره صادرات ایران بلهستان ظرف همین ده ماه ۲۰۵٫۳۳۷ لیره بوده است.

البته از این لحاظ که کشور لهستان یك کشور صنعتی نیست نمی تواند بایران صادرات زیادی داشته باشد .

ولی تعجب مقامات مربوطه ازاین است چرا امکان پیدا نشده است که باین کشور صادرات زیادی بشود بخصوص که لهستان‌تعهد کرده بود از ایران ۷ هزار تن پنبه خریداری کند .

سهم سازمان‌برنامه از عواید نفت

درآمد سازمان برنامه از عواید نفت در سال آینده تا پایان هفته معلوم خواهد شد زیرا عصر امروز در جلسه هیئت وزیران که در پیشگاه شاهنشاه تشکیل می شود گزارش وزیر دارائی در مورداقلام در آمد و هزینه بودجه واقداماتی که برای جبران کسر بودجه از طریق افزایش درآمد دولت وتقلیل هزینه های غیر ضروری بعمل آید مطرح خواهد شد .

اگر وزارت دارائی موفق شود با کم کردن رقم هزینه های اضافی وزارت خانه ها و موسسات دولتی‌در سال آینده توازن بودجه را برقرار کند احتمال نمیرود از درآمدسازمان برنامه چیزی کسر شود ولی‌بطوری که مقامات مسئول وزارت دارائی اظهار میدارند کسه دولت در سال جاری بالغ بر ۱۱۲ میلیون دلار از عواید نفت را برای اجرای طرح های عمرانی در اختیارسازمان برنامه گذاشت و سال آینده نیز مبلغی بیشتر یعنی ۱۳۰ میلیون دلار بسازمان‌برنامه خواهدپرداخت بدین ترتیب دولت از هزینه های عمرانی کشور نه تنها کسر نکرده بلکه اضافه هم کرده است .

در مقابل سازمان برنامه خواهان افزایش بیشتری و برای سال‌آینده خواهان ۱۵۲ میلیون دلار از عواید نفت است با روشن شدن سهم سازمان از درآمد نفت تکلیف وام درخواستی از بانك بین المللی توسعه و ترمیم که مبلغ آن در حدود چهل میلیون دلار است و برای اجرای طرح های راه سازی و بندر سازی خواسته شده معلوم خواهد شد چون بانك طرح های سازمان برنامه را تصویب کرده و فقط از لحاظ شرایط کلی‌خواهان عدم تقلیل سهم سازمان برنامه‌از نفت وایجاد توازن در بودجه ایران است تا اطمینان پیدا کند که وام پرداختی بعداً بدون‌اشکال‌بر گشت خواهد شد .

آزمایش دستگاه های کارخانه سیمان لوشان

بطوریکه سازمان برنامه اطلاع میدهد آخرین کارهای ساختمانی ونصب ماشین‌آلات کارخانه‌سیمان لوشان وتنظیم آن در حال پایان است وتاکنون قسمت‌هائی از این کارخانه بطور آزمایشی بکارانداخته شده ونتایج حاصله رضایت بخش بوده است

تولیدصادرات پنبه

گزارش سازمان پنبه‌حاکی است که در ظرف دو هفته سوم و چهارم دیماه در کلیه کارخانه های پنبه پاك کنی کشور در حدود ۳۹۴۴تن پنبه خام تصفیه شده است و درضمن میزان‌پنبه تصفیه شده از اول دوره بهره برداری تا اول بهمن معادل ۵۹۱۶۹ تن بوده است همچنین‌میزان پنبه صادراتی دردو هفته مزبور از بندر خرمشهر قریب ۸۶۰ تن بود باصدور این مقدار در دوره بهره‌برداری سال جدید معادل ۱۶۴۷۹ تن پنبه از خرمشهر بخارج صادر شدکه نسبت بماه مشابه سال قبل‌در حدود ۳۵۷۵ تن کمتر میباشد در دو هفته مزبور ازراه بندر پهلوی نیز قریب ۱۳۲ تن‌پنبه بشوروی صادر شد که جمعا در سال جاری ۴۷۱۰ تن پنبه صادر شده است این رقم نسبت بماه مشابه سال قبل درحدود ۳۶۸۳ تن زیادتر میباشد جمع صادرات‌پنبه‌سال جاری‌ازبنادر‌مختلف خرمشهر در جنوب و پهلوی‌درشمال ۱۷۱۸۹ تن میباشد.

اندونزی ۲۶ میلیون مارك کود شیمیائی خرید

جاکارتا ـ آسوشیتدپرس ـ اندونزی قراردادی بمبلغ ۲۶ میلیون مارك آلمانی برای خرید کود شیمیائی از آلمان غربی با یك شرکت‌سازنده کود شیمیائی امضاء نمود. بموجب این قرارداد معادل ۱۵۰٫۰۰۰ تن بقیمت هر تن ۱۷۲ مارك خریداری شده و قیمت آن در مدت ۵ سال مسترد میگردد.

این قرار داد لطمه شدیدی به ژاپنیها که سال گذشته واردکننده منحصر مواد شیمیائی به اندونزی بودند وارد مینماید.

کمپانیهای ژاپنی قصد داشتند که بااجازه بانك ژاپن برقابت‌باکمپانی های آلمانی برخاسته وکود شیمیائی را بقیمت کمتری به اندونزی‌عرضه نمایند ولی بانك ژاپن از صدور اجازه خودداری نمود.

معذلك وزیر کشاورزی اندونزی اعلام داشت که ژاپن و سایر کشور ها میتوانند معادل ۱۰۰ هزار تن در سال کود شیمیائی به اندونزی‌وارد کنند.

خرید شکر از کشور های مشترك المنافع

لندن ـ یونایتد پرس ـ روزنامه دیلی اکسپرس مینویسد اکنون‌وقت آن رسیده است که بریتانیا شکر مورد نیاز خود را از کشور های عضو مشترك المنافع تامین نموده و خود را از شکر کوبابی‌نیاز نماید.

دیلی اکسپرس مینویسد درکشور های امپراطوری شکر کافی وجود دارد همچنانکه گوشت از استرالیا و زلاندجدید بجای گوشت آرژانتین تهیه میشود شکر را نیز باید از کشور های مشترك المنافع خریداری کرد زیرا رهبران جدید کوباتهدید کرده‌اند که از صدور شکر به بریتانیا جلوگیری خواهند کرد.

آگهی بکلیه‌دانشجویان مؤسسه علوم‌اداری

چون‌از سال تحصیلی ۱۳۳۹ ـ۱۳۳۸ موسسه بابرنامه های جدید شروع بکار خواهد نمود لذابکلیه دانشجویان سالهای گذشته که در برنامه های فوق لیسانس تمام وقت ،نیمه‌وقت ، گواهی نامه شرکت نموده ولی تاکنون کلیه موادبرنامه را نگذرانده‌اند بدین وسیله اطلاع داده میشود که موسسه برای تعیین تکلیف قطعی آنان تدریس مواد مورد لزوم رادر برنامه های دوره بهاری‌منظور نموده‌و آقایان دانشجویان میتوانند منتهی‌تا بیستم بهمن‌ماه ۱۳۳۷ برای‌ثبت‌نام به‌اداره امور دانشجویان مراجعه نموده‌و ازاین آخرین فرصت برای‌تکمیل تحصیلات خود استفاده نمایندودر غیراینصورت درآینده دیگر موسسه اقدامی دراین زمینه بعمل نخواهد آورد.

موسسه علوم اداری

۱ـ۳ آ ـ۳۹٤٤

آگهی انحلال‌شرکت سهامی‌اوریان‌توریست ثبت‌شده بشماره ٤۸۳٦ با سرمایه دو میلیون ریال

طبق نامه مورخه ۳۷٫۱۱٫۱ آقای ربرت مهرابیانس احد از سهامداران شرکت سهامی اوریان توریست پیوست اسناد رسمی شماره های ۱۳۷۰٤ـ ۳۶٫۳٫۲۶ و ٤۵۵۹ ـ۳۶٫۹٫۱۷ دفتر رسمی ۱۱۲تهران و ۱٦٤۳۵ ـ۳۷٫۱۰۱ دفتر اسناد رسمی ٦۱ تهران کلیه سهام سهامداران شرکت به آقای ربرت مهرابیانس منتقل بنابتقاضای ایشان شرکت مزبور در تاریخ ۳۷٫۱۱٫۱ بر چیده شده و مشارالیه عهده دار تصفیه شرکت گردیده نشانی مدیر تصفیه خیابان فردوسی مقابل خیابان کوشك شرکت سهامی مسافرتی ایتا تعیین شده است

رئیس اداره ثبت شرکت ها و علائم‌تجارتی واختراعات ـ مهدی‌نراقی

۳۹٤٤۰ـآ

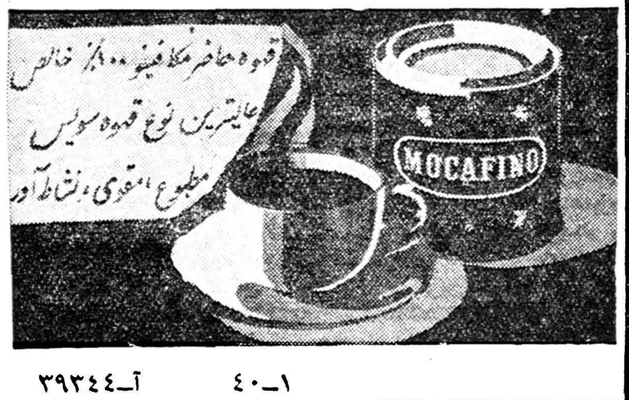

۱ـ۴۰ آ ـ۳۹۳٤٤

آگهی مزایده حضوری

پیرو آگهی مزایده کتبی مورخ ۳۷٫۱۰٫۲۵ مندرج در روزنامه اطلاعات وکیهان شرکت سهامی بیمه ایران درحدود سی تن لوله های چدنی خسارت دیده از۲٤ اینچ تا ٤اینچ واقع در شهر کاشان را از طریق مزایده حضوری بفروش میرساند.

مزایده حضوری در ساعت ۱۰ روز پنجشنبه ۳۷٫۱۱٫۱۸ در اداره کارپردازی انجام خواهد گرفت .

لوله‌های چدنی مورد بحث در محل‌کارگاه لوله‌کشی شهرستان کاشان موجود ودر همانجا تحویل برنده مزایده خواهد شد ـ هر نوع عوارض و مالیات متعلقه‌بعهده خریداراست .

برنده مزایده موظف است مبلغ بیست هزار ریال علی‌الحساب فی‌المجلس در مقابل قبض رسید بصندوق شرکت‌پرداخت نماید . شرکت سهامی بیمه ایران در رد یا قبول کلیه پیشنهادات مختار است .

شرکت سهامی بیمه ایران

۲ـآ ۳۹۲۲۸

قدردانی از یك پزشك وظیفه‌شناس

آقای دکتر مرتضی چیت ساز متصدی بهداری محمود آباد پزشك شریفی هستند که مورد علاقه عموم مردم میباشند نامبرده علاوه بر وقت‌اداری‌سایراوقات فراغت‌خودرابدون چشم داشت در اختیار مردم میگذارند چنانچه در باره همسر اینجانب که در وقت وضع حمل به سختی افتاده بود از هیچگونه فداکاری و مراقبت خود داری‌نکرده تا اینکه بیمار بهبودی یافت بنا براین وظیفه خود میدانم از این‌پزشك شریف اظهار تشکر نموده و امیدوارم که در انجام خدمات پرارزش نسبت به عموم مردم توفیق حاصل نمایند .

آ ـ۳۹٤۸۲نماینده و خبرنگار جراید در محمودآباد ـ محمدعلی‌قاسمی

نمایشگاه بین‌المللی فرانکفورت در فاصله ۱ تا ۵ مارس ۱۹۵۹

بنمایندگی ازطرف بازارهای مختلف اشیاء و مصنوعات زیررا دردسترس عامه میگذارد.

هرنوع اقمشه والبسه. لوازم صنایع‌دستی‌وماشینی عطریات ولوازم آرایش وبرسهای نرم. لوازم‌اداری. کاغذ ومقوا. لوازم عدل بندی. نشریه‌های صنعتی. مجلات. تزئینات خارجی وداخلی مغازه‌ها. لوازم تدخین. مواد غذائی. جواهرات اصل وبدلی. لوازم مسافرتی. شیشه آلات وچینی بدل. چینی وظروف سفالی ولوازمات خانه‌داری.

برای اطلاعات بیشتر وترتیب مسافرت خودبه:

شرکت سهامی پرس‌اکسپرس

تهران ـ خیابان سعدی. ساختمان نمازی مراجعه فرمائید. آ ـ۳۹۱۸٦

آگهی مناقصه خرید میله آهنی

اداره کل‌امورشهرداری‌ها مقدار ۳۰۹ تن میله آهن از طریق مناقصه خریداری مینماید .

۱ـ پیشنهاد دهندگان میتوانند صورت مشخصات آهن و شرایط مناقصه را از کارپردازی اداره‌کل امور شهرداریها در مقابل پرداخت یکصد ریال بابت بهای مشخصات دریافت نمایند .

۲ـ پیشنهاد دهنده بایستی مبلغ ۲۵۰۰۰۰ ریال وجه نقد بعنوان سپرده بصندوق اداره کل امور شهرداریها تودیع نموده ویا معادل این‌مبلغ ضمانت‌نامه بانکی بمدت دو ماه ضمیمه پیشنهاد خودنماید.

۳ـبه پیشنهادات فاقد سپرده یا مشروط ویا مبهم ترتیب‌اثر داده نخواهد شد .

٤ـ داوطلبان در مناقصه بایستی پیشنهاد خودرا تاآخر وقت اداری روز ۳۷٫۱۱٫۲۵ لاك‌ومهر شده درقبال اخذ رسید بدفتر اداره کل امور شهرداریها تسلیم نمایند .

۵ـ پیشنهاد های واصله درساعت ده صبح روز بعد در کمیسیون مربوطه بازوقرائت خواهد شد .

حضور پیشنهاد دهندگان یا نماینده‌آنها در جلسه مناقصه آزاد و اداره کل امور شهرداریها در ردو قبول یك یا کلیه پیشنهاد ها مختار میباشد .

٦ـ هرگونه مالیات وعوارض وحق‌الدرج آگهی بعهده برنده مناقصه است .

۷ـ چنانچه برنده مناقصه پس ازابلاغ کتبی ازتحویل جنس خودداری نماید سپرده اوبنفع‌اداره کل امور شهرداریها ضبط خواهد شد .

رئیس‌اداره‌کل امورشهرداریها . ابوذر

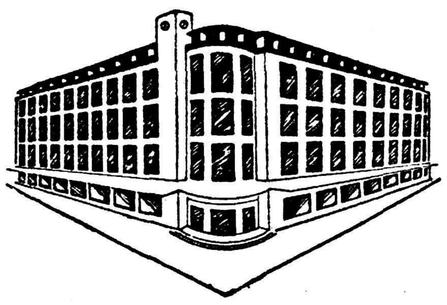

شرکت سهامی فروشگاه فردوسی

باستحضار میرساندکه بمنظور رفاه حال

بازنشستگان کشوری

از تاریخ سیزدهم بهمن‌ماه ۱۳۳۷ بازنشستگان کشوری میتوانند باارائه کارت عضویت کانون بازنشستگان کشوری میتوانند از تخفیفات مقرره برای‌کارمندان استفاده نمایند.

آ ـ۳۹۳۸٦

SYLVANIA

سرویس فلورسنت‌سیلوانیا

اغلب مصرف‌کنندگان **فلورسنت سیلوانیا** بما مراجعه میکنندکه لامپ آنها زود میسوزد یا چشمك‌میزند یا خوب روشن نمیشود .

بامراجعه متخصصین ما معلوم شد

یاترانسفورماتور متفرقه‌بآنهافروخته‌اند ویا استارتر آنها سیلوانیا نیست .

برای آسایش مصرف کنندگان سیلوانیا و رفع نقص های مزبور ما سرویسی بنام **سرویس فلورسنت سیلوانیا زیر نظر متخصصین** فنی و بسرپرستی مهندس **دیپلمه آمریکا دائر کرده‌ایم** که به محض درخواست مشتریان محترم به محل رفته‌ولامپهای آنهارا بازدید ونواقص آنهارا رفع کند.

سرویس فلورسنت سیلوانیا منحصرا مخصوص مصرف کنندگان فلورسنت سیلوانیا است واز ساعت ۸ صبح تا ۸ شب حاضر بخدمت است .

شرکت سهامی تام . لاله‌زار . پاساژ نور .

تلفن ۸۳ ـ ۸۲ ـ ۳۰۳۹۸۱

۱ـ۳ آ ـ ۳۹۲۲٦

مذاکرات ایران وشوروی

برای لیست کالاهای متبادله بین ایران و شوروی در اوایل اسفندماه شروع میشود

قراراست دراوایل اسفندماه مذاکرات وزارت بازرگانی واداره بازرگانی شوروی برای بررسی مجدد لیست کالاهائی که‌باید درسال ۳۸بین ایران وشوروی مبادله گردد آغاز شود.

دراین مذاکرات درمورد تمرکز معاملات تجاری ایران وشوروی درشرکت معاملات خارجی بحث خواهد شد وتصمیم لازم‌اتخاذخواهد گردید.

خبرنگار ما‌اضافه می‌کند که‌اگر اداره بازرگانی شوروی ملزم‌نشود که‌برای خرید تمام کالاهم صرفا باشرکت معاملات خارجی طرف گردد مسلما دربسیاری از معاملات بخصوص معاملات عمده وازجمله برنج باشرکت معاملات خارجی طرف خواهدبود فعلا وزارت گمرکات کار خرید وتحویل‌برنج بشوروی رابعهده دارد.

بهرصورت وزارت بازرگانی‌اکنون مشغول مطالعه تغییراتی است که ممکن‌است درلیست کالاهای‌متبادله ایران وشوروی برای سال آینده داده شود.

استاندارد اویل دولپمنت کمپانی مقیم‌نیوجرزی

کشورهای متحده آمریکا صاحب اختراع مربوط به«طریقه‌واکنش مجدد کاتالیزور مستعمل» که‌درایران بشماره ۲۲۰٦ به‌ثبت رسیده است. بهره‌برداری ازاختراع مزبور راباشخاص ذینفع پیشنهاد مینماید. برای کسب‌اطلاع بیشتر بدفتر وکالت ر.آقابابیان خیابان شاه کوچه نوبهار مراجعه فرمایند.

آ ـ۳۹٤۳٤

جان هنری ویگجینس مقیم شیکاگو کشورهای متحده

آمریکا صاحب اختراع مربوط به«پوشش سقف‌شناور جهت‌مخازن مایع» که‌درایران بشماره ۱۱۲۸ به‌ثبت‌رسیده است‌بهره‌برداری‌ازاختراع مزبور راباشخاص ذینفع پیشنهاد مینماید.

برای کسب‌اطلاع بیشتر بدفتر وکالت ر.آقابابیان خیابان شاه کوچه نوبهار مراجعه فرمایند.

آ ـ۳۹٤۳۲

آگهی تشکیل مجمع عمومی

مجمع عمومی عادی صاحبان شرکت سهامی‌شبرنك‌بطور فوق‌العاده درتاریخ سه‌شنبه ۲۱بهمن‌ماه ۱۳۳۷ دردفترشرکت واقع درخیابان فردوسی تشکیل خواهد شد. ازدارندگان سهام تقاضا میشود درساعت مقرر حضور بهمرسانند.

دستور جلسه. انتخاب یکنفر بازرس بجای بازرس قبلی که استعفا داده است.

آ ـ۳۹٤۲٦

آگهی تاسیس شرکت سهامی کامتز

بمنظور واردات و صادرات اخذ نمایندگی از کمپانیهای داخلی و خارجی و حق‌العملکاری و بطور کلی هر نوع معاملات مجاز بازرگانی شرکتی بنام شرکت سهامی کامتز که سرمایه آن مبلغ هشت میلیون ودویست و پنجاه هزار ریال تعیین گردیده و به هشتصد و بیست و پنج سهم ده هزار ریالی (که بیست سهم آن با نام و بقیه بی نام است) تقسیم و سی و چهار در صد بهاء آن نقدا پرداخت شده و در تحویل واختیار مدیران شرکت میباشد و بقیه تعهدی است از تاریخ‌بیست و پنجم دیماه ۱۳۳۷ بمدت نا محدود در تهران خیابان امیر کبیر ساختمان صیرفی طبقه سوم تشکیل گردیده و در تاریخ یازدهم‌بهمن ماه ۱۳۳۷ در دفتر ثبت شرکتهای داخلی بشماره ٦٤٦۷ بثبت‌رسیده آقایان حسین کاظمیان و دکتر علی عطری و عبداله نیر اعضاء اصلی هیئت مدیره شرکت میباشند که آقای حسین کاظمیان بسمت‌ریاست هیئت‌مدیره‌وآقای‌حسن کاظمی شیرازی‌بمدیریت‌عامل‌انتخاب وحق‌امضاء با رئیس هیئت مدیره و مدیر عامل متفقا با مهر شرکت میباشد و آقای عباس کاظمی‌شیرازی برای مدت یکسال‌بسمت‌بازرس‌شرکت‌تعیین شده است .

رئیس اداره ثبت شرکت ها و علائم تجارتی و اختراعات‌مهدی‌نراقی

۲۸۱۴۵ـآ

دستگاهی که اینروزها گذار دانش‌آموزان بمقابل آن‌میافتد

بزودی از سلامت ریه کلیه دانش آموزان اطمینان حاصل خواهد شد .

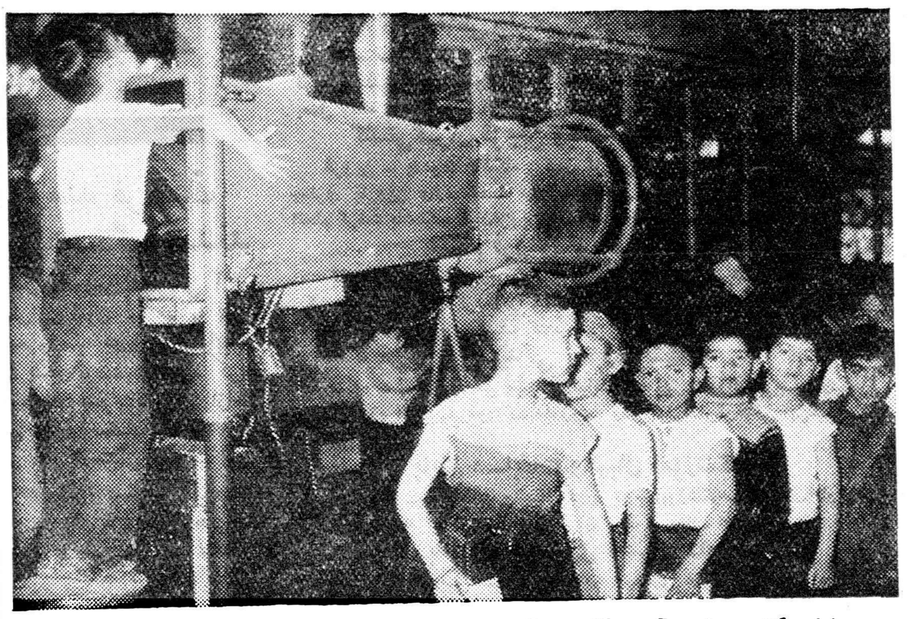

اداره کل بهداری آموزشگاهها باکمك جمعیت مبارزه با بیماریهای ریوی وابسته بشیر و خورشید سرخ اقدام به رادیو گرافی (عکسبرداری طبی) از ریه های عموم دانش آموزان مدارس تهران نموده واینك دستگاه عکسبرداری در دبستان منوچهری است وهمه روز صبح ها اطفال دانش آموز به ترتیب در دبستان مزبور حضور یافته پشت دستگاه عظیم عکس‌برداری قرارمیگیرند. کودکانی که مریض تشخیص داده شوند معالجه شده ودانش آموزانی که سالم باشند باجازه کتبی اولیای آنان تلقیح (ب-ث-ژ) میشوند .

در عکس بالا عده ای از اطفال ضمن عکسبرداری دیده میشوند .

فرهنگی ـ ورزشی

فاتحین نبرد باشگاهها

دنباله مسابقات‌فوتبال حذفی‌باشگاه های تهران‌در زمینهای راه آهن و امجدیه انجام شد و نتایج زیر بدست آمد :

در زمین راه آهن

دسته یك شعاع با کاوه شعاع برنده شعاع، افسر دیهیم تاج با کیان برنده کیان ، جمشید با با کولاك شاهین، برنده کولاك شاهین، ارج دیهیم تاج با موتوری ارتش مساوی اعلام شد و قراراست یك مسابقه دیگر انجام دهند.

در زمینهای ا مجدیه

ستاره دیهیم تاج با شرق برنده شرق، سینای کیان با سپه برنده سپه، نیروی هوائی با پولاد برنده نیروی هوائی، تاج با نونهالان‌دیهیم تاج برنده تاج، تهران جوان با البرز تهران برنده تهران جوان، شاهین باشهبازشاهین‌برنده شاهین.

رکورد های دو ویدیسك

لندن- آموشیتدبرس- دبیرخانه مسابقات آماتوری انگلستان رکورد «مسینك» هندی را برای دو ۴۴۰ یارد در ۴۶٫۶ ثانیه و رکورد ۴۴۰ یارد با مانع را در ۵۱٫۱ ثانیه که «بوتگر» از اهل آفریقای جنوبی دویده است رسما شناخته است. «دویلیز» ورزشکار دیگر آفریقای جنوبی، دیسك را بمسافت ۱۸۳ پا و ۶٫۵ اینچ‌برتاب کرد واین‌رکورد نیز از طرف دبیرخانه مزبور رسما شناخته شده است.

وسیله جانداری‌که درپیست آبعلی رقیب‌اسکی شده

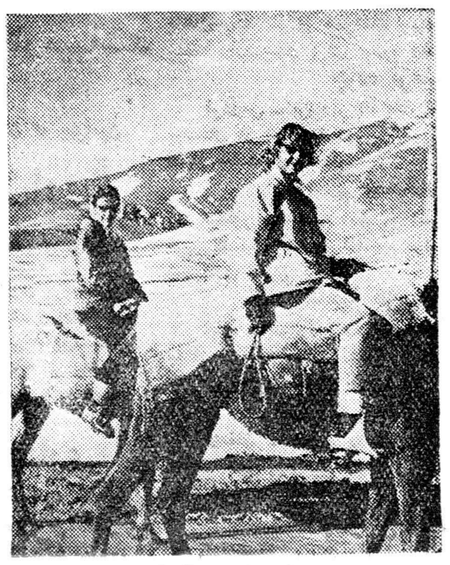

در دو هفته اخیر پیست آبعلی بعلت برف فراوانی که در آنجا باریده وضع مساعدی بخود گرفته واسکی بازان دلی از عزای هفته های قبل که سر سنگها از زیر قشر نازك برف بیرون بود وآنها را بزمین میزد در می‌آورند .

روز جمعه بیست کاملا شلوغ بودوحتی دیروز هم‌عده‌نسبتا زیادی که‌جمعی ازآنها خارجیان مقیم تهران بودند به‌آبعلی رفتند .حالاعلاوه براسکی یك وسیله دیگر هم برای حرکت‌روی برف پیدا شده وآن الاغ است که روستائیان بمحل پیست می‌آورند وکرایه میدهند .بالاخره هر چه باشد الاغ سواری روی برف هم لذتی دارد ،میگوئید نه ؟ به عکسهای بالا که استفاده از این دو وسیله، یکی جاندار ودیگری بی جان و در عین حال هردو بیزبان ،را توسط خانمهائشان میدهد نگاه کنید.

پنجاب‌فارسی‌میخواند

آقایان دکتر روح‌الله فرزانه‌معاون دانشکده کشاورزی ودکتر مصطفی فاطمی استاد حیوان شناسی دانشگاه تهران از طرف دولت ایران برای شرکت درکنفرانس علمی پاکستان که‌از شانزدهم تا بیست‌ویکم بهمن ماه‌در کراچی‌تشکیل میشودتعیین‌شده‌اند بهمین مناسبت از طرف آقای دکتر عرفانی وابسته فرهنگی سفارت پاکستان مجلس ضیافتی تشکیل‌شد ودراین جلسه آقای عرفانی ضمن نطقی که‌درباره روابط صمیمانه‌ملتین ایران‌و پاکستان ایراد کرد گفت :

ملت مسلمان شبه قاره هند وپاکستان در تاریخ پر افتخار خود زبان وادبیات ایران را یکی از بزرگترین افتخارات خود شمرده است ویکی‌از مهمترین عواملی که پاکستان را بوجود آورده عشق و علاقه مردم مسلمان شبه قاره به زبان وادبیات و فرهنك فارسی بوده است .

از بدو تاسیس کشور اسلامی پاکستان مردم ودولت برای احیاو ترویج‌زبان‌وادبیات فارسی‌علاقه‌مفرطی نشان دادند و آنطوریکه از گزارش فرهنگی پاکستان مشاهده میشود بالغ بر۶۰ در صد از دانشجویان دانشگاه پنجاب زبان‌فارسی‌میخوانند و عده‌این دانشجویان بتنهائی بیش از مجموع دانشجویان رشته زبان فارسی دردانشکده های سرتاسر دنیا میباشند

عده‌ای از اساتید دانشگاه تهران وادبا ودانشمندان ایرانی درمجلس مزبور حضور داشتند .

دنباله گزارش خبر نگاراعزامی مابکراچی

کراچی- هشتم‌بهمن -دیشب‌ژنرال محمدایوب رئیس جمهوری کراچی ضیافتی بافتخار اعضای هیئت‌های نمایندگی کشورهای مختلف‌داد که مراسم آن شباهت بسیار بمراسم وتشریفات افسانه‌ای شرق‌داشت. این ضیافت‌ازساعت‌هفت تاهشت‌ونیم بعدازظهر برقرار بود ولی اعلام‌شده بودکه مهمانها فقط میتوانند از ساعت ۶٫۴۵ تاهفت به‌کاخ‌ریاست جمهوری بیایند وپس‌از آن درها بسته‌خواهد شد. برای ورودمهمانان دودر ازدرهای بزرك کاخ‌را درنظر گرفته وقبلا علاماتی بین مدعوین پخش‌کرده بودند که‌روی شیشه اتومبیل‌ها چسبانده شود .

قبلا مقامات سفارت بمن‌گفته بودند که‌این مراسم بسیارتشریفاتی است وبا ین جهت چنددقیقه قبل ازساعت ۶٫۴۵ بکاخ‌رفتم. مامورین کاخ سه‌بار یکبار جلوی خیابان کاخ‌ریاست جمهوری ویك‌بارجلوی دربزرك ویك بارهم مدخل باغ کارت مراالبته باکمال احترام بازرسی کردند.

کاخ‌ریاست جمهوری

باغ کاخ‌راکه‌بسیار عظیم ووسیع است وگلکاری های‌زیبائی دارد بطرز خاصی باچراغهای رنگارنك تزئین کرده‌بودند وچندین‌نورافکن بزرك که‌به‌بالای کاخ‌نصب شده‌بود روشن میکرد. محوطه باغ درمقابل ساختمان وسیع وعریض کاخ ریاست جمهور قرارداشت دیوارهای بلند وسفید وستون‌های متعددوزیبا ساختمان دوطبقه کاخ‌راکه‌شباهتی بیك قسمت ازکاخ ورسای پاریس دارد ازچمن های‌باغ‌جدا میکرد و پله‌های کوتاه عریض میدان سنگ‌فرش شده جلوی کاخ‌را بـــه‌باغ متصل میساخت.

همه دیوارها وکف این ساختمان زیبا وعظیم را باسنك‌های سفید تزئین کرده‌بودندبطوریکه‌ساختمان درزیر نورافکن‌ها میدرخشید. در جلوی پله‌ها ۳۶نفر سرباز بالباس‌های سرخ وسفید وچماق‌های فلزی وکلاه‌های خاص ارتش پاکستان ایستاده بودند این سربازان‌شباهت زیاد بسربازان گارد سلطنتی کاخ بوکینگهام لندن‌داشتند کوچکترین حرکتی نمیکردند ودروهله اول چنین بنظر میرسید که مجسمه‌های چوبی هستند.

درست سرساعت‌شش‌وچهل‌وپنج‌دقیقه پای مهمانان بازشد وپس‌ازیك‌ربع جمعیت زیرچادرهائی که وسط باغ‌برپاکرده بودند موج میزد و اختلاف عجیبی راکه‌بین دوطبقه اشراف ومردم عادی پاکستان‌وجود دارد به‌چشم‌زد.

کراچی شهر«مردها»

زیباترین زنان کراچی بالباس‌های خیره کننده دراین مهمانی گردآمده بودند وچندنفراز اعضای هیئت های نمایندگی کشورهای مختلف که‌در چندروز گذشته کراچی را «شهرمردها» دیده بودند باحیرت میگفتند که‌آیا این جهم کراچی است.

علت این‌امر آنستکه در کراچی وشاید هم‌نقاط دیگر پاکستان برخلاف تهران طبقه متوسط‌وجود ندارد ومردم بدودسته تقسیم‌میشوند ودردوقطب فقروغنا قرار دارند. ودر واقع کوششهای ژنرال ایوب خان نیز معطوف ازمیان‌بردن این وضع است وکوششهای زیادی درسه‌ماهه اخیر صورت گرفته‌است که طبقه متوسط که‌در سالهای اخیرمتدرجا روبسقوط بوده‌است دوباره احیا شود.

درست سرساعت هفت تاگهان شیپورها بصدا درآمد وچند لحظه بعدرئیس جمهور وبیگم ایوب‌خان (همسر رئیس‌جمهور) ازدر بزرك ساختمان کاخ‌بیرون آمدند.جلوی ایشان یك‌نفر که‌عصای نقره‌ئی بدست داشت درحرکت بودوپشت سرایشان افسران سرخ‌پوش حرکت میکردند ژنرال ایوب آرام آرام پیش می‌آمد وصدای‌شیپورها که‌آهنگ آرامی رامینواختندقیافه خاصی به‌محیط‌بخشیده‌بود وشخص رابیاد فیلمهائی که درباره وقایع هند برداشته شده میانداخت.جلوی پله‌ها ناگهان صدای شیپور قطع شدوایوب خان‌وهمراهانش‌ایستادند وبلافاصله صدای موزیك شروع بنواختن سرود ملی‌کرده بـــود. آنگاه رئیس جمهور ازپله‌ها پائین آمد وروسای هیئت نمایندگی چند قدم باستقبال رفتند

دووقعه عجیب

برای رئیس جمهور وروسای‌هیئتها جای مخصوص درنظر گرفته نشده بود ولی دکتراقبال وایوب خـــان مدتی بایکدیگر صحبت کردنـد وچنین بنظر میرسید که جریان جلسه صبح کنفرانس مورد بحث قرار گرفته است.

درست ساعت هشت‌ونیم بعدازظهر بود که‌باردیگر صدای شیپورهـا بگوش خورد وایوب‌خان به‌بالای پله‌ها رفت وموزیك شروع‌بنواختن سرود ملی‌کرد وآنگاه رئیس‌جمهور درحالیکه باحرکت دست از همـه خداحافظی میکرد بهمراه همسرش به‌داخل کاخ‌رفت.

هنگامی که‌از کاخ برمیگشتیم یکی‌از اعضاء سفارت ایران گفت.

فراموش نمیکنم که‌چندی پیش اسکندر میرزادراین جاضیافتی برقرار کرده‌بود ووقتی‌طی همین تشریفات میخواست واردباغ شود ناگهان عمامه ئی که‌بسر نوه‌اش گذاشته‌بودند (اسکندر میرزاکاه نوه‌اش راهمراه خودش باتشریفات خاص به‌میهمانی می‌آورد) افتاد و بعضی ازمهمانان این‌امررا بفال بدگرفتند .چندی بعد آقای‌قدیمی آقای رئیس جمهور سابق رابـــه سفارت دعوت کرد واوهم این‌دعوت راقبول کرد. ولی وقتی به‌سفارت آمدهنگامیکه مشغول صحبت بود چراغها خاموش‌شد ومدت‌یکساعت همچنان خاموش بودوپس‌از ایـن وقایع درمحافل کراچی شایع‌شده بود که اسکندرمیرزا روبسقوط‌است واتفاقا «انقلاب‌سفید» رخ‌داد وایوب خان درظرف مدت کوتاهی‌رهبری بزرگترین کشور مسلمان جهان رابدست آورد.

عریضه سرگشاده

به‌پیشگاه مبارك بندگان اعلیحضرت همایونی شاهنشاه ارواحنا فداه

بانهایت احترام بعرض همایونی میرساند مردم فلك زده میگون که تقریبا در حدود سه‌هزار نفرجمعیت میباشیم مثل اینست که مردود شده و روی کلیه‌خواسته هایمان قلم قرمز کشیده‌اند و صدایمان بگوش کسی نمیرسد امروزه که‌بامر شاهنشاه وهیئت‌دولت اکیپ های بهداری برای سلامتی مردم‌و حتی دامها بکلیه‌نقاط ایران دارو وطبیب فرستاده میشود شایسته است فکرعاجلی هم‌برای اینجانبان نموده‌با فرستادن یك‌طبیب اهالی میگون‌را دلخوش فرمایند زیراتنها درموقع مریضی‌یك درمانگاهی درفشم میباشد که‌بامیگون درحدود شش کیلومتر فاصله داردآیا ممکن میشود دراین فصل زمستان درنقاط کوهستانی مریضی‌را که‌دراثر سرما خوردگی‌ازپای افتاده با نبودن وسیله ازمیگون به‌فشم رسانید وبادست خودروانه گورستان بنمائیم حالیه‌که این‌عریضه را مینویسم زن یکی ازمعلمین دبستان میگون وضع حمل نموده دراثر نبودن دکتربحال احتضار میباشد شایدخداوند رحمی بغریبی‌آن آموزگار بیچاره بکندزیرا دراین چندروزه دراثر نبودن دکترو دارو برروی شناسنامه‌های چندین نفرقلم قرمزکشیده شده که اگر طبیبی بودشاید چندنفر نجات میبافتند درخاتمه ازآن‌پدرتاجدار خودتقاضای بذل‌مرحمت‌و صدوراوامرملوکانه مبنی‌بر اعزام پزشك‌به میگون اینجانبانرا باالطاف ملوکانه دلخوش نمایند. **بامضای‌عده‌زیادی از اهالی میگون**

در سینماپلازا — از امروز — در سینماپلازا

وسوسه دل انگیز (دوبله بفارسی تمام رنگی)

باشتراك: راك‌هودسن-جین‌وایمن-باربارا راش

وسوسه دل انگیز

بزرگترین درام عشقی که‌در ردیف ده‌داستانهای عشقی بزرك دنیا از قبیل سامسون‌دلیله هلن‌اف‌تروی رمئوژولیت می‌باشد

وسوسه دل انگیز اقتباس‌از کتاب معروف نویسنده للوید دوگلاس که مدتها وردزبانها خواهد بود

شروع سئانسها ۱۰٫۳۰- ۲٫۳۰- ۴٫۳۰ - ۶٫۳۰- ۸٫۳۰ بعدازظهر

روز یکشنبه ۱۹ بهمن‌ماه سئانس‌آخر بزبان‌اصلی انگلیسی بدون ترجمه نمایش‌داده خواهدشد

از شهرستانها اطلاع میدهند

خبرنگاران ما

دامنش آتش گرفت ودرمیان آتش جان سپرد

طبق گزارش خبرنگار ما از سنندج دوشیزه زندیبا ۸ساله فرزند آقای عبداله حلاج یکی از اهالی سنندج که با همبازیهای خود در کوچه آتش افروخته بود دامنش آتش گرفت ودرمیان شعله‌های آتش جان سپرد .

کشف ۳کیلو تریاك افغانی

طبق گزارش خبرنگار ما ازکاشمر چند روز قبل مامورین شهربانی کاشمر به‌مجتبی وجواد دو نفر از جوانان تربت حیدریه که‌مشغول حمل بسته‌ای در یکی از خیابانهای کاشمر بودند مظنون شدند وپس از رسیدگی در حدود مقدار سه کیلوگرم تریاك‌افغانی از داخل بستهٔ مزبور کشف کردند تریاکها ضبط گردید وجوانان مزبور دستگیر شدند .

یك دبیر و یك کارمند فرهنك هنگام کشیدن هروئین دستگیرشدند

عصر دو روز قبل مامورین شهربانی آمل‌در تعقیب اقدامات قبلی پیرامون مبارزه با تریاك خانه رضا انصاری معروف به «درویش پروانه» را که به آن مشکوك شده بودند محاصره کردو مورد بازرسی قرار دادند هنگام بازرسی ازاطاق های منزل مزبور دو نفر که یکی از آنها دبیر لیسانسیه زبان خارجی در دبیرستانهای آمل بود و دیگری یکی از کارمندان فرهنك این شهرستان بشمار میرفت هنگام کشیدن «هروئین» دستگیر گردیدند ضمن دستگیری رضا انصاری صاحب خانه دو نفر مزبور نیز همراه با پرونده متشکله بمقامات قضائی تسلیم شدند در این بازرسی مقداری آلات‌و ادوات شیره کشی نیز کشف گردید .

انتصابات در شهرستانها

گرجـ آقای سرگرد نیری رئیس شهربانی
فسا ـ آقای خلیل جعفریان سرپرست شهرداری .
بابل ـ آقای مهندس سمراد رئیس پست‌وتلگراف .
ساوه ـ آقای اعبدلحسین نامجو رئیس دبیرستان رضا شاه کبیر .
نوشهر ـ آقای حسن شریعتی مقدم شهردار انتصابی .
سنگسر ـآقای علی اکبر امین دارائی ،گروهبان قضائی فرمانده ژاندارمری

مسابقه والیبال دوستانه

طبق گزارش خبرنگارماز نهاوند بمنظور پیشرفت امرورزشی‌بین‌دانش آموزان نهاوند چندروز قبل‌مسابقه والیبال دوستانه‌ای بین‌دانش‌آموزان کلاسهای چهارم وپنجم ریاضی دبیرستان فیروزان این شهرستان انجام شد درنتیجه تیم والیبال کلاس پنجم برنده اعلام گردیدو جوائزی بورزشکاران اهداء شد.

مقدمات لوله کشی مشهداز هر جهت فراهم شده

سه‌رختشویخانه وچهارمستراح عمومی بزودی ساخته‌میشود

۵۰۰کیلومتر خیابان و ۱۰۰کیلومتر پیاده‌رو بزودی اسفالت خواهد شد

شهردار مشهد بخبرنگارما گفت :

اخیرا پس ازبازگشت آقای جلائی شهردار شهرستان مشهد ازتهران خبرنگار ما پیرامون اقدامات عمرانی‌که قراراست برای اصلاح وضع شهر انجام شود مصاحبه‌ای بامشارالیه بعمل آورد .

آقای شهردار درپاسخ اولین سئوال راجع به‌لوله کشی شهر مشهد اظهارداشت قرارداد ۲۱۰ کیلومترلوله برای لوله کشی بایکی از کمپانیها تنظیم گردید تامبلغ ۱۹ میلیون تومان بهای آن ازطرف سازمان برنامه پرداخت گردد وشهر داری باقساط بهای آنرا بپردازد ضمنا قرارداد ساختمان منبع‌آب لوله کشی تنظیم وامضاء شد ومقدمات ساختمان چهاردستگاه مستراح عمومی وسه دستگاه رختشویخانه بااعتباری‌که ازطرف شهرداری‌به مبلغ ۴۳۰ هزارتومان تامین شده فراهم گردید .

سئوال شد برای اسفالت خیابانها چه اقدامی صورت‌گرفته است آقای جلائی اظهارداشت قرارداد اسفالت ۵۰۰ کیلومتر خیابانها ویکصد کیلو متر پیاده رو خیابانهای شهر بایکی ازشرکتها بمبلغ ۱۶٫۵ میلیون تومان تنظیم‌گردیده‌که درسال آینده شروع شود ضمنابرای زیبائی میدانهای شهر مشهد نیز تقاضای اعزام مهندس خارجی شده است تاپس ازترسیم نقشه وتهیه مقدمات برای زیبائی میدانهای مزبوراقدام شود .

افتتاح تلفن کاریر سنندج

استاندار بوسیله تلفن کاریر از وزیرپست وتلگراف سپاسگزاری کرد

از سنندج خبرنگار ما گزارش میدهد چند روز قبل طی مراسمی با حضور آقای نور افشار استاندار کردستان ، تیمسار مبین فرمانده لشکر و عده زیادی از روحانیون و رؤسای دوایر دولتی سنندج دستگاه تلفن کاریر این شهرستان بنام شاهنشاه افتتاح شد نصب دستگاه تلفن کاریر و سیمکشی آن با توجه آقای استاندار و فعالیت آقای زمانی رئیس اداره پست و تلگراف و تلفن سنندج‌انجام گردید و بلافاصله پس‌از افتتاح آقایان‌استاندار وامام جمعه از آقای مهندس اشراقی وزیر پست و تلگراف بوسیله تلفن اظهارسپاسگزاری کردند در عکس بالا آقای استاندار هنگام مکالمه با آقای مهندس اشراقی وزیر پست و تلگراف بوسیله تلفن کاریر سنندج دیده می شود .

سینما های آبادان تعطیل شد

صاحبان سینماها بعنوان اعتراض نسبت بعوارض جدید شهرداری سینماهارا تعطیل کرده‌اند

درشهر کارگری آبادان فعلا فقط دوسینمای «تاج» و «بهمنشیر» مشغول بکارمیباشد

بیست درصد عوارض سینماها بتصویب وزارت کشور رسیده است

آبادان

دوروز قبل صاحبان سینما های آبادان بمنظور اعتراض بعوارض شهرداری یکی پس‌از دیگری تعطیل شد خبرنگار مادر آبادان که پیرامون اینموضوع باصاحبان سینماها و شهردار تماس حاصل‌کرده گزارش میدهد که صاحبان سینماها اظهار میدارند دوازده سال است شهرداری آبادان از سینما ها صدی ده عوارض میگیرد چندی قبل که قرار شد این عوارض به صدی بیست افزایش یابد بااعتراضاتی مواجه گردید وباتوجه بموقعیت کارگری آبادان این تصمیم عملی نشد ازآن پس ده‌درصد از فروش حاصله بعنوان سپرده وده‌درصد بعنوان عوارض بشهرداری پرداخت میگردید تاپس‌از موافقت‌نهائی شهرداری سپرده مزبور مسترد گردد . ولی پس‌از چند سال نه‌تنهااین سپرده مسترد نشد بلکه اخیرا شهرداری تصمیم باخذ بیست درصد عوارض گرفته است خبرنگار ماافاضافه میکند روز گذشته کلیه تابلوها و پلاکهای سینما های آبادان یکی پس‌از دیگری برچیده شد وتاکنون هشت سینما و یك‌تئاتر تعطیل گردیده‌است شهردار آبادان دراین باره اظهار میدارد موضوع بیست درصد عوارض سینما ها در وزارت‌کشور بتصویب رسیده و گمان نمیکنم اعتراضات صاحبان سینماها بجائی برسد از هنگام تعطیل سینماهای آبادان تاکنون عده زیادی ازاهالی مقابل‌سینماها اجتماع کرده اند و باتابلوهائی که روی آن نوشته شده «بعلت ازدیاد عوارض شهرداری سینماها تااطلاع ثانوی تعطیل است » مواجه گردیده‌اند تنها سینماهائی که‌تاکنون بکار خود ادامه داده‌اند سینماهای تاج و بهمنشیر میباشند باید گفت شهر کارگری آبادان فاقد گردشگاه است و تنها تفریح کارگران رفتن بسینما میباشد .

فعالیت جمعیت خیریه ثریا

جمعیت مزبور از پیرزن ۱۲۰ساله ریش‌داری ! نگاهداری میکند

اعتبار ودرآمدی ندارند و درانتظار کمك میباشند

چندروز قبل‌عده‌ای ازبانوان‌جمعیت خیریه ثریا نهاوند بعیادت بیمارانی که ازطرف جمعیت دربیمارستان این شهرستان بستری بودند رفته وضمن دلجوئی ازآنان مقداری شیرینی به‌آنان اهداء نمودند.

هنگام بازگشت ،بانوان مزبور بزن جوانی که‌مادرش اورا برای معالجه به‌نزدپزشك میبردبرخورد کردند ومادربیمار بامشاهده‌بانوان جمعیت خیریه ثریا دخترش راکه ازدرد مینالید رهاکرد واعضای جمعیت رابخانه برد تاوضع‌زندگیش رابه‌بینند. کلیه وسائل زندگی‌این زن‌بیچاره بیش‌از پنجاه‌ریال ، بله، پنجاه‌ریال ارزش نداشت وچند کودك سروپابرهنه دراین کلبه‌که اسمش را «خانه» گذاشته بودند میلولیدند. زن بینوا گفت دیشب چادر دختربیمارم رادر داروخانه‌گرو گذاشتم ودارو گرفتم . درآمد امروز من ازرختشوئی فقط‌پنجریال بوده وبانوان عضو جمعیت هریك مبلغی بوی پرداختند سپس بانوان مزبور بعیادت پیرزن ۱۲۰ساله‌ای که‌از فرط پیری موی صورت او روئیده وبصورت «ریش» درآمده است رفتند پیرزن مزبور براثر ضعف پیری وبیماری‌درحال اغماءبسر میبرد. این‌پیرزن ازطرف جمعیت خیریه ثریا نهاوند برای معالجه دربیمارستان بستری شده بود و چون بعلت ضعف پیری تاحدی به جنون مبتلاشده بود عذراوراخواسته بودند وهم‌اکنون هزینه زندگیوی ازطرف جمعیت پرداخت میگردد.

آتش بخاری

خبرنگار ماازرضوانده گزارش میدهد دوروز قبل براثر سرایت آتش بخاری بسقف خانه برادران رحیمی ازاهالی قریه «لاکته سرا» ازتوابع رضوانده خانه مزبورطعمه حریق گردید ودراین آتش‌سوزی کلیه اثاثیه وهمچنین خانه آنان بکلی سوخت وساکنین منزل به زحمت خودرا ازمیان آتش نجات دادند.

مسابقه بوکس دانش آموزان

جوائز قهرمانان بوسیله فرماندار توزیع گردید

طبق گزارش خبرنگار ما از نهاوند چند روز قبل بمنظور پیشرفت ورزش بوکس و تشویق ورزشکاران از طرف آقای صحت نیاکی رئیس دبیرستان ابن سینا نهاوند یکرشته مسابقه بوکس در هفت وزن بین دانش آموزان ترتیب داده‌شد دراین مسابقه که باحضور آقایان‌فرماندار، رئیس فرهنك وعده زیادی از روسای دوایر دولتی بر گزار گردید آقایان جوزاك با حمیدی دروزن اول مساوی اعلام شدند و آقایان ابراهیمیان ، گوهری ، قیاس ، بدیعی ، امیدی وخدارحمی بترتیب در وزنهای دو تاهفتم برنده اعلام گردیدند . جوائز قهرمانان‌بوسیله آقای فرماندار توزیع شد در عکس بالا صحنه‌ای از مسابقات بوکس‌دانش آموزان نهاوند دیده میشود .

تامین آب

ازپهلویدژ خبرنگار ما مینویسد براثر اقدامات آقای نیکنفس‌بخشدار وسرپرست شهرداری پهلویدژ مقدمات تامین آب مشروب اهالی این منطقه‌فراهم گردیده وچندی‌قبل عده‌ای ازمهندسین مربوطه جهت نقشه‌برداری برای حفرچاه‌اینمنطقه وارد شدند درتماسی که باآقای بخشدار بعمل آمد مشارالیه اظهار داشت بزودی کارحفر چاه آب مشروب دراینمنطقه شروع‌خواهد شد.

کمك بزندانیان

بنابگزارش خبرنگار ماازمشهد چندروز قبل جلسه انجمن حمایت اززندانیان مشهد باحضور عده‌ای ازروسای دوایردولتی تشکیل گردید دراین جلسه برای کمك بزندانیان بیاناتی ایراد شد وزاکتهائی که زندانیان بافته‌بودند بین حاضرین توزیع گردیددربرابر دریافت‌زاکت هریك ازحاضربین مبلغی برای کمك بزندانیان پرداختندودرنتیجه‌اعتباری بمبلغ چهل هزاررریال تامین شد.

اولین کلنك ساختمان بیمارستان بیست تختخوابی

این بیمارستان شامل زایشگاه ودرمانگاه نیز خواهدبود

ازرامسر خبرنگار ما گزارش میدهد ازطرف آقای حاجی علیرضا احمدنژادیکی ازنیکوکاران قریه «کتالم» ازتوابع رامسر مقدمات ساختمان یك بیمارستان بیست تختخوابی مجهز درقریه مزبور فراهم گردید وچندروز قبل طی مراسمی باحضورآقای اکبرفرماندار شهسوار وشهرداران شهسوار ورامسروعده زیادی ازروسای دوایر دولتی این دومنطقه اولین کلنك ساختمان‌آن بزمین زده شد . زمین محل ساختمان این بیمارستان وهمچنین کلیه هزینه ساختمان‌آن بوسیله آقای احمد نژاد پرداخت خواهد شد وبیمارستان مزبور شامل بیست تختخواب ومجهزبدرمانگاه، زایشگاه وسایر وسائل خواهد بود .

درعکس بالاآقای حاجی علیرضا احمدنژادکه باعلامت مشخص‌شده‌است درمیان عده‌ای‌ازروسای دوایر دولتی وفرماندارشهسوار درمراسم اولین کلنك ساختمان بیمارستان دیده میشود .

کارخانه ریسندگی کرمان درشرف تعطیل است

باتعطیل این کارخانه بیش‌از دویست‌نفر سرگردان میشوند

در شهرستان وسیع کرمان تنها یك کارخانهٔ ریسندگی وجود دارد که در حدود دویست نفر کارگر در این کارخانه بکار مشغول می باشند . گفته میشود سابقا تعداد کارگران کارخانهٔ مزبور خیلی‌بیش‌از دویست نفربوده ولی کاهگاه براثر عواملی قسمت های مختلف کارخانه تعطیل شده و کارگران آن بیکار شده‌اند فعلا از آنچه سابقا بوده قسمت ناچیزی باقی است و گفته میشود براثر عدم بنیه مالی ،کارخانه مزبور در شرف تعطیل می باشد «اگر تعطیل شود ؟» این سئوال‌ای‌است که نه تنها دویست نفر کارگران باقی ماندهٔ کارخانه مزبور بلکه کلیه اهالی کرمان‌از خود می‌کنند وجوابی برای آن ندارند راستی اگراین کارخانه در این‌فصل زمستان‌تعطیل شودو کارگران آن‌بیکار شوند تکلیف آنها چیست ؟

بقرار اطلاع آقای دادور استاندار استان هشتم ازکارخانه مزبور بازدیدکرده و لزوم پرداخت اعتباری بصورت‌وام‌از طرف وزارت صنایع ومعادن باین کارخانه را یاد آور شده و اظهار داشته است که مدت استرداد قرضهای سابق کارخانهٔ مزبور بسازمان برنامه تمدید گردد . در هر صورت‌فعلادویست نفر کارگر با عائله‌خودچشم‌باقدامات مقاما ت‌مربوطه دراین مورد دوخته‌اند .

لباس برای دانش‌آموزان

ازدامغان خبرنگار ما گزارش میدهد بمنظور تامین اعتبار جهت خرید لباس برای دانش‌آموزان بی‌بضاعت مدارس دامغان ازطرف فرمانداری وفرهنك مراسمی در سالن فرمانداری دامغان برگزار شد دراین مراسم باحضور عده زیادی ازمتمکنین مبلغ هشتادهزار ریال جهت خرید لباس برای‌دانش‌آموزان بی‌بضاعت جمع‌آوری گردید. تازیر نظر کمیسیونی‌لباس برای آنان خریداری شود.

خلاصه اخبار خوزستان

بهبهان ـ آقایان فهیم ،سرهنك سجادی وسرهنك کاوسی بازرسان نخست‌وزیری که اخیرا برای بازدید ادارات بهبهان باینمنطقه آمده بودند باهواز عزیمت کردند .

رامهرمز ـطبق تصمیم هیئت دولت بخش رامهرمز تبدیل به شهرستان ودهستان «خلف‌آباد» رامهرمز نیز تبدیل به بخش گردیده است .

سوسنگرد ـچند روزقبل کارخانه جدیدالتاسیس برق بخش«هویزه» از توابع سوسنگرد طی مراسمی افتتاح شد .

بندر شاهپور ـدودستگاه اتومبیل آتش نشانی ساخت کارخانه ارج که اخیرا از طرف شهرداری بندر شاهپور خریداری شده بود باین‌شهر وارد شد .

خلاصه اخبار آذربایجان

تبریز ـاخیرا سه شرکت تعاونی روستائی در قراء حومه تبریز تاسیس شده است .

علمدارـ آقای دانشور رئیس فرهنك شهرستان مرنداز آموزشگاه‌های نوار مرزی علمدار بازدید کرد .

زنجان ـ اعضای یك باند پانزده نفری از قاچاقچیان زنجان بوسیله مامورین شهربانی دستگیر شدند .

تبریز ـبمناسبت تغییر ماموریت آقای سروان تقی شریفی رئیس راهنمائی ورانندگی تبریز مجلس تودیعی برگزا رشد .

اشنویه ـچهارنفر از طلاب علوم‌دینیه اشنویه برای تحصیل در مدرسه عالی علوم دینی مهاباد بآنشهر اعزام شدند .

تبریز ـاخیرا در جذامیخانه شهرستان تبریز کلاس اکابر دائر شده است وعده‌ای از بیماران در کلاس مزبور تحصیل می‌کنند .

تامین اعتبار

طبق گزارش خبرنگار ما از یزد چند روز قبل آقای خیابانی رئیس فرهنك یزد بمنظور تامین اعتبارجهت تکمیل ساختمانهای نیمه تمام‌فرهنك باصفهان عزیمت کردو در نتیجه اعتباری بمبلغ هشت میلیون ریال جهت تکمیل ساختمانهای فرهنگی تفت ،اردکان ،اهرستان وهمچنین تکمیل ساختمان هنرستان صنعتی یزد تامین نمود با تامین اعتبار مزبور کمیسیون مربوطه تشکیل شدوقرار دادی برای تکمیل‌ساختمانهای‌فرهنگی این منطقه تنظیم وامضاءگردید و بزودی ساختمانهای مزبور تکمیل خواهد شد .

چند خبر خلاصه از شهرستانها

بخاطر جلوگیری از سوء استفاده

قروه سنندج ـ ازطرف آقای استوار یکم سلکی فرمانده ژاندارمری قروه سنندج برای جلوگیری از سوءاستفاده های احتمالی افراد اقداماتی بعمل آمده واهالی تقاضای تشویق مشارالیه را دارند .

کشتی‌گیران قزوین وباشگاه جعفری مسابقه دادند

قزوین ـ بدعوت باشگاه کیان قزوین عده‌ای از کشتی‌گیران باشگاه جعفری بقزوین وارد شدند ودر مسابقاتی که‌بین کشتی‌گیران دوباشگاه انجام گرفت باشگاه کیان‌قزوین باسه‌ضربه‌فنی وسه‌مساوی‌برنده اعلام شد.

هنگام فروش تریاك دستگیر شد .

گنبد کاوس ـ مامورین شهربانی گنبدکاوس موفق شدند رمضان ساعی یکی از فروشندگان تریاك را هنگام فروش دستگیر نمایند ومقدار ۱۱۵گرم تریاك از جیبهای وی کشف کنند .

رسیدگی بحوزه انتخابیه

ساوه ـ آقای مهندس بهبودی نماینده مجلس شورای‌ملی‌جهت رسیدگی بوضع حوزه انتخابیه خودوارد ساوه‌شد ودر کنفرانس‌فرهنگی این‌شهرستان شرکت کرد .

پایان مسابقات والیبال آموزشگاهها

نجف‌آباد ـ مسابقات والیبال دوره دوم آموزشگاههای نجف‌آباد پایان یافت ودرنتیجه تیم والیبال دبیرستان پهلوی برنده اعلام شد .

بداروی بیشتری احتیاج دارند

علی‌آبادگرگان ـ سهمیه ششماهه بهداری علی‌آباد تحویل مسئولین مربوطه بهداری شد ولی چون مراجعات بهداری زیاد و سهمیه‌دارو ناچیز است تقاضای ارسال داروی بیشتر دارند .

هنوز رفتگران بیمه نشده‌اند

گنبد کاوس ـ بااینکه چهار سال است حق‌بیمه ازحقوق رفتگران شهرداری گنبدکاوس کسر میشود معهذا تاکنون برای بیمه کردن آنان اقدامی نشده‌است .

بازدید از وضع شهر

کرمانشاه ـچند روز قبل تیمسار مقبلی استاندار استان پنجم باتفاق فرماندار وشهردار کرمانشاه ناحیه ۳ این شهرستان را مورد بازدید قرار دادو برای توسعه معابر دستوراتی صادر نمود .

جلسه انجمن تربیت بدنی

رضوانده ـبمنظور تهیه اعتبار جهت ایجاد سالن سرپوشیده ورزشی جلسه انجمن ملی تربیت بدنی رضوانده تشکیل گردیدو قرار شد نمایشی در سالن شهرداری ترتیب داده شود وعواید حاصله از آن بمصرف‌ایجاد سالن ورزشی برسد .

بازدید فرهنگی

بندرگز ـچندروز قبل آقای مشایخی مدیر کل فرهنك استان دوم باتفاق چند نفر از همراهان جهت بازدید تاسیسات فرهنگی بندرگز باین منطقه وارد شدو برای ببهود وضع فرهنك اینمنطقه دستوراتی داد .

جاده ترمیم شده است

فردوس ـ برا اثر اقدامات آقای وزیری رئیس اداره راه فردوس جاده بجستان از توابع فردوس ترمیم گردیده واهالی از این اقدام مشارالیه اظهار خشنودی مینمایند .

مراسم تحلیف اعضای انجمن شهر

کنگاور ـ جلسه انجمن شهر کنگاور بمنظور تحلیف اعضای انجمن شهر تشکیل شدوپس‌ازانجام مراسم تحلیف ،بخشدار کنگاور بسرپرستی شهرداری تعیین گردید .

شعبهٔ حزب ملیون تشکیل شد

آباده ـ بمنظور تشکیل شعبه حزب میلیون در آباده باحضور آقای امید سالار نماینده مجلس شورایملی مراسمی برگزار گردید وپس از ایراد بیاناتی پیرامون هدف حزب شعبه حزب ملیون تاسیس وافتتاح شد .

کادر بهداشتی را تکمیل کنید

دامغان ـبهداری دامغان فاقد کادر بهداشتی میباشد واهالی انتظار دارند کادر بهداشتی ووسائل درمانگاه بخش ۱۴ رودبار دامغان تکمیل شود .

بازدید دانش‌آموزان از پالایشگاه

کرمانشاه ـبیست ویکنفر از دانش آموزان دبیرستان ابن‌سینای‌گنکاور بسرپرستی آقایان نیکزاد وگودرزی پالایشگاه نفت کرمانشاه وچاپخانه سعادت این شهرستان را مورد بازدید قرار دادند .

کادر اداری ناقص است

دامغان ـ مدتها است برای اداره آمار وثبت احوال دامغان فاقدسرپرست میباشد وعلاوه بر آن کادر اداری آن نیز ناقص میباشد .انتظار دارندبرای تکمیل کادر اداری آن اقدام لازم بعمل آید .

گردش علمی و بازدید از کارخانه حریربافی

چالوس ـچند روز قبل ۳۵ نفر از دانش‌آموزان سال ششم ریاضی دبیرستان پهلوی ساری بسرپرستی آقای عظیمی دبیر فیزیك آن دبیرستان بمنظور گردش علمی وبازدید از کارخانه حریر بافی بچالوس وارد شدندو پس از یکشب توقف ،وبازدید از کارخانه مراجعت‌کردند .

برضد حصبه مایه‌کوبی شدند

گنبد کاوس ـکلیه دانش آموزان ونو آموزان آموزشگاههای گنبد کاوس از طرف آقای دکتر میرفاضلی پزشك بهداری آموزشگاههابرضد بیماری حصبه مایه کوبی شدند .

تهیه محل باشگاه فرهنگیان

یزد ـ از طرف فرهنك شهرستان یزد محل باشگاه ورزشی سابق‌مراتی بمبلغ ۹۵۰ هزار ریال خریداری گردید تا برای محل باشگاه فرهنگیان این شهرستان اختصاص داده شود .

تشکیل شورای اداری دارائی

مشهد ـ برای اولین بار شورای اداری دارائی شهرستان مشهد با حضور کلیه روسای دوایر مربوطه تشکیل گردید وبرای رفع نقائص و پیشرفت امور مذاکراتی بعمل آمد قرار است این جلسه همه هفته تشکیل شود .

درانتظار ساختمان بیمارستان

شهرکرد ـ اهالی «فارسان» از توابع شهرکرد ۲۵۰۰ متر زمین‌که‌متعلق به آقای معین یکی از نیکوکاران اینمنطقه است جهت ایجاد بیمارستان اختصاص داده‌اند وانتظار ساختمان بیمارستان را دارند .

کودك بیهوش شد ومادر جان سپرد

کاشمر ـ چند شب قبل زنی ازاهالی کاشمر که باکودك خود درزیر کرسی خوابیده بود در اثر سرایت جرقه آتش به لحاف کرسی آتش گرفت در این حریق کودك بیهوش شد و به وسیله همسایگان نجات یافت ولی زن مزبور جان سپرد .

اضافات آموزگارانرا بپردازید

نائین ـ بااینکه دستور پرداخت اضافات آموزگاران فرهنك نائین صادر شده‌است معهذا تاکنون نسبت بپرداخت آن اقدامی نشده و تقاضا دارند دراینمورد اقدام شود .

بهبود وضع تلفن

کاشان ـ براثر اقدامات آقای مهندس محلاتی رئیس دایره بیسیم کاشان وضع تلفن این شهرستان بهبود یافته ومکالمات تلفنی بطرز رضایتبخشی انجام میشود .

بازدید واحدهای هنك ژاندارمری

بندر بوشهر ـ آقای سرهنك دانشور فرمانده هنك ژاندارمری بندر بوشهر از واحدهای هنك بازدید کرد ودرباره خوش رفتاری مامورین با مردم دستوراتی صادر نمود .

انتخاب شهردار

گرگان ـ چندر روز قبل آقای حاجی خانی ازطرف اعضای انجمن شهر گرگان بااکثریت آراء بسمت شهردار این شهرستان تعیین گردید و مشغول کارشد .

کشف تریاك از مغازه

شهرکرد ـ ازطرف آقای کبیرستانی رئیس آگاهی شهربانی شهرکرد چند روز قبل از مغازه آقای ایزدی فارسانی مقدار سی وپنج گرم سوخته تریاك وسی‌گرم تریاك کشف شد .

فرماندار اعزام میشود و ساختمان تکمیل میگردد

فلاورجان ـ درمراسمی که‌از طرف کمیته شعبه حزب ملیون فلاورجان باحضور آقای برومند نماینده مجلس شورایملی برگزار گردید آقای برومند درمورد تکمیل ساختمان بیمارستان ، تاسیس شعبه بانك کشاورزی واعزام فرماندار باینمنطقه وعده مساعد داده شد .

ترجمه دکترعلی‌اصغر خبره‌زاده — ۷۳ —

دکتر ژیواگو

قسمت دهم

شاهراه

ـ اسمهای زیادی دارد . نمیدانم کدام رامیخواهی . اسمش «کوباریخا» ، «مدودیخا» ، «ژلیداریخا»ست . وهم‌چنین یك دوجین لقب دارد . اوهم دیگر دراین حوالی نیست . او نقش خودرا بازی‌کرد و توهیچوقت دستت باو نمیرسد . این خادمه خدا را بخاطر موضوع سقط جنین و گرد سحرآمیز ، در زندان «گژما» ، زندانی کرده‌اند . اما تصورش رابکن ، او ، بجای اینکه در زندان بماند تا بپوسد ، به شرق‌دورگریخته‌است . بتو گفتم که همه‌مردم فرارکرده‌اند : «ولاس پاخومودیچ»، «ترشا» وحتی این خالهٔ «پولیا»ی عزیز . بیچاره احمق ، از زنان نجیب و حسابی شهر ، فقط من و تو مانده‌ایم . خیال‌می‌کنی ، شوخی می‌کنم ؟ درشهر یك پزشك نیست . اگر اتفاقی افتاد ، کار تمام است: هرچه فریاد بکشیم ، بیهوده است ، کسی بدادمان نمیرسد . می‌گوئید که در «پوریاتین» یك پروفسور مشهور مسکو زندگی می‌کند ، او فرزند یك

بازرگان سیبریست که خودرا کشته است .هنگامی که تصمیم گرفتم باو نامه بنویسم ، بیست مانع از قوای سرخ ،راه را مسدود کرده‌اند .نمی‌توان یکقدم برداشت .از موضوعی دیگر صحبت کنیم. بروبخواب ،من‌هم میکوشم بخوابم .«بلاژئین» دانشجو،حواست راپرت کرده‌است .انکار نکن . این موضوع را پنهان مکن ،مانند خرچنك سرخ‌شدی .خوب ،این دانشجوی بدبخت‌ات ،در این شب مقدس دارد خودش را می‌کشد وعکسهایش را آماده‌می‌کند .او نمی‌خواهد ونمی‌گذارد دیگران بخوابند . «توم‌کا»ی آنها زوزه می‌کشد وتمام مردم شهر را بیدار مینماید .واین زاغ هرزه هم که روی درخت سیب‌ما دائم قارقار می‌کند .

فکر میکنم که بازهم نتوانم ،امشب‌بخوابم.تو چرا اینطور مانندزاهدنماها ،ناراحتی ؟دانشجویان آنجاهستند تادل دختران را بدست آورند .

ـ ۶ ـ

ـ این سك چه دردی دارد که اینطور زوزه می‌کشد ؟باید رفت ودید که چه خبراست .بیخود چنین صدا نمی‌کند . صبرکن ، «لیدوچکا»، یکدقیقه حرف نزن . باید این موضوع را روشن کرد . هرآن ممکنست که قزاقها بسرمان هجوم بیاورند .تو، «اوستین» ،نرو .«سیوبلیوی» توهم نه .

نمایندهٔ سازمانهای مرکزی که نفهمیده بود که از او تقاضا می‌کنند یك لحظه مکث کند ،با لحنی خسته،تند، مانندناطقان ،ادامه میداد :

ـ سیاست غارت وچپاول ،باج طلبی ورشوه خواری ،فشار وخشونت ،اعدام وشکنجه که به کمك آن، حکومت بورژواها ونظامیان در سیبری مستقر می‌گردد ،باید چشمان کسانی را که در اشتباه بوده‌اند ،بازکند .

این حکومت نه تنها دشمن طبقه کارگر است ،بلکه اگر خوب دقت کنیم ،همچنین دشمن طبقهٔ دهقانان زحمتکش است .طبقه زحمتکش دهقانان سیبری واورال باید بدانند که تنها راه خلاص و نجاتشان در اتحاد با زحمتکشان شهری وسربازان و طبقه محروم مردم قرقیز و«بوریات» است .

بالاخره فهمید که میخواهند ناطق مکث کند ، او گفتارش را قطع کرد ،صورت عرق‌آلودش را بادستمال پاك کرد ، پلك چشمان باد کرده‌اش را با حالتی خسته فرود آورد و چشمان خود را بست .

اطرافیانش آهسته باو گفتند :

ـ اندکی استراحت کن.یك لیوان آب‌بخور .

به‌رهبر پارتیزانها که مشوش بود، آمدند وگفتند :

ـ ناراحت نباش .همه چیز مرتب وپیش‌بینی شده است .چراغ علامت روی پنجره است . مردی که به کشیك گمارده شده است برای اینکه بارمز خبر دهد ،مراقب اطراف واکناف است .فکر میکنم که میتوان رشته صحبت رابدست مامور ارتباط سپرد .رفیق «لیدوچکا» حرف بزنید .

آن قسمت انبار که جلسه مخفی وغیر قانونی درآن تشکیل یافته بود ، هیزمی را که سابق در آنجا انباشته بودند خالی کرده بودند .توده هیزم که به سقف میرسید آنجا را از در ورودی کوچك جدا میکرد واعضاء جلسه را از انظار مخفی مینمود .

هنگام خطر از یك راه زیر زمینی استفاده‌میکردندکه آنطرف دیوار دیر ،بحیاط خلوت خالی کوچهٔ بن‌بست «کنستانتینوسکی» منتهی میشد .

ناطق ،عرقچین نخی سیاه برسرداشت که تمام کلهٔ طاسش را می‌پوشانید ، چهره‌اش رنك پریده بود ،وپرتو زیتونی کمرنك برآن سایه افکنده‌بودوریش سیاهی داشت‌که‌تابنا گوشش‌میرسید، دائم عرق میکرد ،گوئی بیماربود .باحرص وولع ته سیگار خودرا با شعلهٔ سوزان چراغ نفتی‌ای که روی میز گذاشته شده بود ،روشن میکرد وبر یادداشتهایش که روی میز پراکنده بود ،خم میشد .باشتاب وعصبانیت آنها را مرور می‌کرد و چشمانش نزدیك بین بود ،گوئی آنها را بو می‌کشید وبا صدائی افسرده وخسته‌ادامه میداد .

ـ این اتحاد زحمتکشان شهر ودهات ،جز با دخالت «شورا»ها، میسر نیست .خواهی نخواهی ،طبقه دهقان سیبری ،زین پس همان هدف را خواهد داشت که طبقهٔ کارگر سیبری بخاطر آن از مدتها پیش مبارزه می‌کند .این هدف مشترك ،واژگون کردن حکومت مطلقه امپرال‌ها وفرماندهان قزاق است که‌مورد تنفر ملت‌اند وبر قرار کردن حکومت «شورا»های دهقانان وسربازان بوسیلهٔ قیام وجنبش عمومی .وانگهی ،توده قیام کننده ،برای پیروز شدن بر افسران و قزاقان نوکر بورژوازی که تا خرخره مسلح‌اند ،باید بیك جنك واقعی دست یزند وباتمام قوا مدت درازی در میدان جنك ، بجنگد .

باز مکث کرد ،صورتش‌راپاك کردوچشمانش‌رابست ،خلاف آئین‌نامه ،کسی برخاست واجازه خواست تاتذکری بدهد .

رهبر پارتیزانها ، یا فرمانده کل ناحیه «گژاما» پارتیزانهای آنطرف اورال ، روبروی گزارش دهنده ،بیخیال وتحریك آمیز نشسته بود ،با خشونت سخنان اورا قطع می‌کرد ،هیچگونه احترامی برایش قائل نبود باورکردنش دشوار بودکه سربازی بسیار جوان که تقریبا پسربچه‌ای بود ،واحدها وتمام قشون را رهبری کند وهمه از او پیروی کنند واحترامش بگذارند .

دستها وپاهایش را در شنل سواره نظام خویش پوشانیده بود وشانه‌ها وآستین های آن به پشت صندلی افتاده‌بود.روی نیم‌تنه‌اش علامت تیره‌ای دیده میشد ،جای سردوشیهای‌نیروی‌دریائی بودکه شکافته بودند .

محافظانش که دو مرد جسور ساکت وچون او جوان بودند ،در دو طرفش خبردار ایستاده بودند .آنهانیم تنهٔ پوست گوسفند نوار دوزی شده استراخان بتن داشتند ،رنك آنها ابتدا سفید بود، اما تاکنون خاکستری شده بود .از چهره زیبای بیحرکت وسنك مانند شان، تنها، فداکاری نسبت به رهبرشان ،خوانده میشد .آنها به جلسه ومسائلی که مطرح میشد ومباحثه ومشاجره‌ای که در پی داشت ،توجه نداشتند و همچنان بیحرکت ایستاده بودند نه لبخند می‌زدند و نه کلمه‌ای صحبت می‌کردند .

ده‌تا پانزده مرد در انبارحضور داشتند .بعضی ایستاده وبرخی روی کف انبار نشسته بودند ،یاپاهای خودرا دراز یا زانوان خودرا تازیر چانه جمع کرده پشت خودرا به تیر های‌قیراندود دیوارتکیه داده بودند .

صندلیها را به مهمانان پرافتخار خود اختصاص داده بودند .سه یاچهار کارگر که از بازماندگان وکار آزمودگان نخستین انقلاب بودند ،آنها را اشغال کرده بودند .دربین آنان «تیودزین» ترشروکه بسیار تغییر کرده بود و دوست قدیمی‌اش ، «آنتیپوف» که همیشه حرفهای اورا تصدیق میکرد ،دیده میشدند .آنها درردیف خدایان درآمده بودند وانقلاب تمام هدایا وقربانیهایش را درقدوم آنان‌نثاری کرد وآنها چون بتی ساکت وخشن نشسته بودند ،بیهودگی وغرور سیاست،هرچه راکه زنده‌وجاندار وبشری بود از آنها گرفته بود .

در آنجا افراد دیگری بودند که قابل دقت وتوجه‌اند :«ودوویچنکو»ی سیاه بیرق که یکی از بنیاد گزاران آناراشیسم روسیه بود وسرجایش قرار نمیگرفت :برمیخاست ودوباره روی زمین می‌نشست، قدم‌میزد ووسط انبارمی‌ایستاد . اوغولی بود ، درشت‌اندام که‌سربزرك‌ودهان‌گشادوبال‌وکوپال شیر را داشت .

هنگام آخرین جنك روسیه وترك یادست کم هنگام جنك‌روس‌وژاپون ،میبایست افسر بوده باشد ،اوخیالباف بود وهمیشه درلاطائلات خود غوطه‌ور .

حسن‌نیت وساده لوحی بی‌اندازه واندام غول‌آسایش،باواجازه نمیداد کوچکترین حوادث وقضایا راتوجه کند ونمی‌گذاشت‌که‌باندازه کافی بجریان‌مذاکرات جلسه دقت کند وباعث‌میشد که‌همه‌چیز را سرسری بنگرد وعقاید رقبایش راعقیده خودش بحساب آورد وباعقیده هرکس شرکت‌جوید .

دوستش ،« سویرید » شکارچی ، درکنارش روی‌کف‌انبار نشسته بود. اگر زمین راشخم نمیزد، باوجود این از چاك پیراهن ماهوتی تیره‌اش که‌نیمه بازبود ، حدس زده میشد که‌بازمین وزارعت‌سروکار دارد ،اوپیراهن اش راباصلیبی که‌بگردنش آویزان بود درهم می‌پیچید وبرای خاراندن بدنش‌آنرا محکم بسینه‌اش میمالید .این‌موزیك که‌همتی بلندداشت وکاملابیسواد بود ،نیمه «بوریات» بود :موهایش بدسته‌های کوچك‌وکوتاه تقسیم شده وسبیلش تنك وریش‌اش ازچند دانه‌مو تشکیل یافته‌بود .قیافه مغولی‌اش، اورا پیرنشان‌میداد و یك لبخند تصدیق وتحسین‌بآن چروك می‌انداخت .

ناطق که‌بادستورات جنگی کمیته مرکزی ، سراسر سیبری را گشته بود، افکارش را درفضاهای وسیعی که‌هنوز می‌بایست‌طی کند ،پرواز میداد . برای‌اکثریت حضار اهمیتی قائل‌نبود .اما او که‌سرتا پای وجودش انقلابی وتوده‌خواه بود با تحسین رهبر جوان نظامی را که برابرش نشسته بود می‌نگریست . نه‌تنها پیرمرد خشونت ها وجسارت های این پسربچه‌رامی‌بخشید ،همان خشونت وجسارتی که‌حتی گمان میکرد ندای یك عشق انقلابی واقعی رااز آن میشنود ،بلکه جهش‌ها وحرکات چابك وفرز اورا باشوق وذوق‌استقبال‌می کرد ،گوئی زن عاشقی است که‌دربرابر بی‌احترامی‌های غرور آمیز معشوق‌اش قرار گرفته است .

رهبرپارتیزانها ،«لیوری» ، فرزند «میکولیتسین» بود ، ناطقی که‌از طرف‌کمیته مرکزی فرستاده شده بود ، «کوس توئید ـآمورسکی »بودکه‌سابق‌طرفدار «کارگر تعاونی» و عضو «س .ر» بود .دراین سالهای اخیر ، وضع‌اش راعوض کرده واشتباهات‌برنامه‌خود رافهمیده بود وباتفصیل‌بخطاهای خود اعتراف کرده وپوزش خواسته بود . نه‌تنها اورادر حزب کمونیست پذیرفته بودند ،بلکه اعتماد کرده واین ماموریت را باو داده بودند .

این کار راازاینجهت باو که‌نظامی نبود،محول کرده بودند که تجربیات انقلابی داشت وسختی ها ومحنت هاکشیده بود، زندانهادیده وسالها در تبعید بسر برده بود و هم چنین برای اینکه تصور میکردند این «سوسیالیست‌تعاونی » سابق وضع روحی توده‌های دهقانان سیبری شرقی راکه در حال انقلاب وشورش‌اند ،بهتر می‌شناسد.این شناسائی مفروض روحیه دهقانان بیشتراز مسائل نظامی‌اهمیت داشت .

این تغییر مشرب‌سیاسی‌اش ،اورا بکلی‌عوض کرده‌بود .قیافه ،حرکات ورفتارش راتغییرداده‌بود. باکله‌طاس وریش، هیچکس اورا هرگز نمی‌شناخت. اما شاید همه اینها زائد بود . حزب باو دستور داده بود که کاملا بطورناشناس اقدام کند.نامه‌های‌جنگی اش «برندی»و« لیدوچکا » بود .

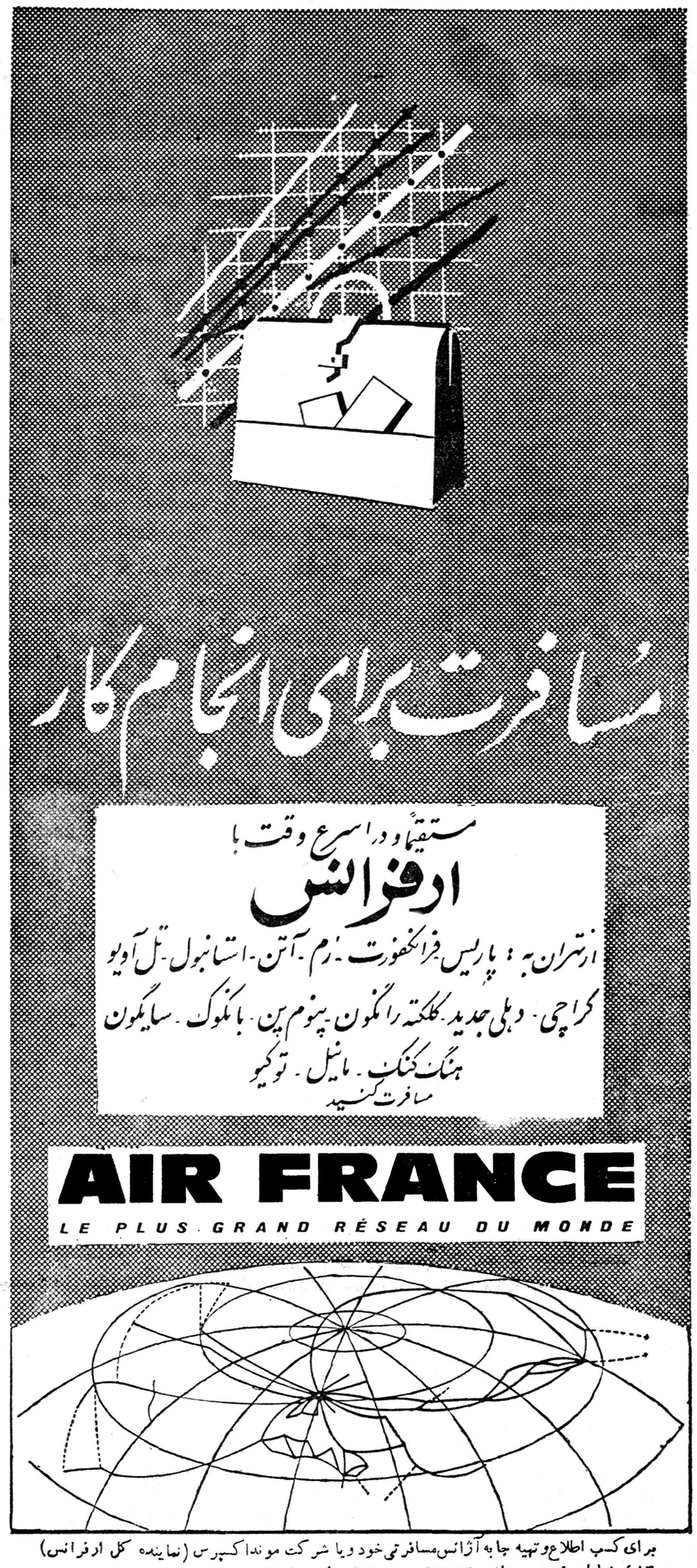

برای کسب اطلاع و تهیه جا به آژانس مسافرتی خود و یا شرکت موندا اکسپرس (نماینده کل ارفرانس)
۴۸۶ خیابان فردوسی تلفن ۴۳۴۸۴ ـ ۴۷۳۸۱ مراجعه فرمائید

آ ـ ۳۹۳۹۴

ترانسپورت بوذرجمهر (ترانسپورت نوسابق)
در تمام ساعات روز بقم ـ صبح و عصر به کاشان
مسافرت نمائید بوذرجمهری تلفن ۲۱۲۴۲

آ ـ ۳۹۴۶۶

ژنراتور سه‌فاز

ساخت کارخانه الین‌اتریش

۲۰۰	کیلوولت آمپر	۱۰۰۰	دور
۸۰	»	۷۵۰	»
۶۳	»	۱۰۰۰	»
۶۳	»	۷۵۰	»
۵۰	»	۱۵۰۰	»
۴۵	»	۱۵۰۰	»
۱۰	»	۱۵۰۰	»

موجوداست

شرکت ایران اندین خیابان سعدی

تلفن ۳۱۸۴۹

آ ـ ۳۹۴۴۸

تلویزیون توشیبا

کارخانجات منظم توشیبا کاملترین و دقیقترین تلویزیون دنیا را بشما عرضه میدارد .

توشیبا سازنده بهترین لوازم الکتریکی در دنیاست

Toshiba

آ ـ ۳۹۱۸۲

گودیر

بزرگترین کارخانه لاستیك سازی در دنیا

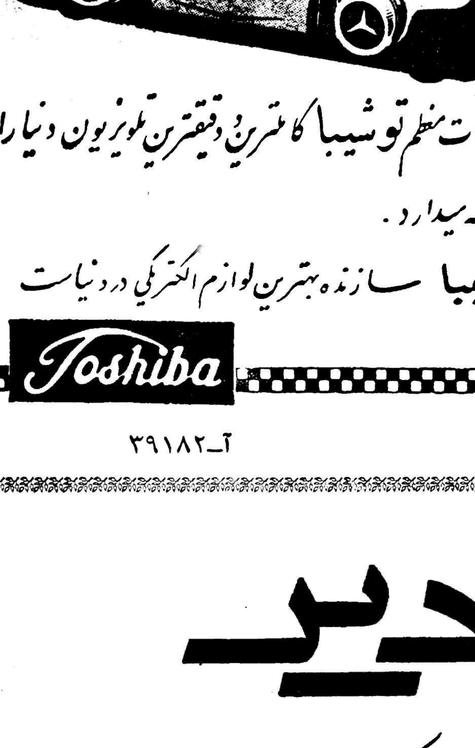

لاستیك هاردراك لك تمام نایلن

GOODYEAR

۱۰۳۷

آ ـ ۳۹۱۸۰

شهر، شهر فرنگه — خوب تماشا کن . ! .

خانمها ! همه باهم بسوی «بهار»
بلوز وژاکت ومحصولات ارلون همه به‌بهای ارزان حراج‌شد
بهار ـ لاله‌زار ـ خیابان رفاهی

خواننده عزیز! «ویرا» برشما سلام‌میکند
وپس‌از سلام دومحصول خودرا بحضورتان معرفی مینماید
قرص نورامون ویرا : فریادرس شما درشب و روز ـ درسفر و حضر ـ همه وقت ـ همه‌جا
پمادهادکس : پرستار بدون خرج و غمخوار شما
این دوخدمتگزاران شما هستند ، شما هم خدمتگزاران خودرا فراموش نفرمائید لطف شما زیاد

فرهنگ امروز
مشتمل برلغات: هنری ـ فلسفی ـ سیاسی ـ علمی
داشتن این کتاب برای هردانش پژوه وهرکسی که بازبان فارسی سروکار دارد ضروری است
محل‌فروش ـ کلیه‌کتابفروشیهای تهران‌وشهرستانها

دکتر نوبان : متخصص امراض واگیر
وداخلی ـ دروازه دولت تلفن ٦٩٧٤٠

کارتهای زیباو آبرومند
برای دعوت عروسیها ـ ویزیت و تبریک
عید منحصر به‌بنگاه بنفشه آخر امیریه است

بدوستداران تاریخ نوید میدهیم
ناسخ‌التواریخ
از هبوط آدم تا عصر قاجاریه
ناسخ‌التواریخ یعنی بزرگترین و جامعترین تاریخی که زبان فارسی تاکنون بخود دیده است .
این تاریخ بزرگ بقلم مورخ شهیر و دانشمند فقید مرحوم لسان‌الملك سپهر برشته تحریر درآمده‌است مؤسسه چاپ وانتشارات امیرکبیربعلت نایاب‌بودن این تاریخ مفصل وعظیم به‌چاپ وانتشار آن اقدام کرده واز مجموع مجلدات آن پنج جلد بشرح زیر منتشر گردیده است .
حضرت محمد — حضرت عیسی
حضرت امام‌حسین — قاجاریه
هبوط آدم
مرکز فروش : مؤسسه چاپ وانتشارات امیرکبیر شاه‌آباد و ناصرخسرو ـ تلفنهای ۳٦۹۳۵ ـ ۵۲۹۷۰
وتمام کتابفروشیهای تهران و شهرستانها

فرهنگ
اصطلاحات انگلیسی و آمریکائی
دارای ۲۵۰۰۰ اصطلاح و و عبارت منسوخ و متداول انگلیسی و آمریکائی منتشر شد و در کتابفروشیهای معتبر تهران و شهرستانها بفروش میرسد این کتاب برای‌کسانیکه قصدمسافرت باروپا و آمریکا را دارند مترجمی بدون حقوق ورفیق سفری مفید میباشد .
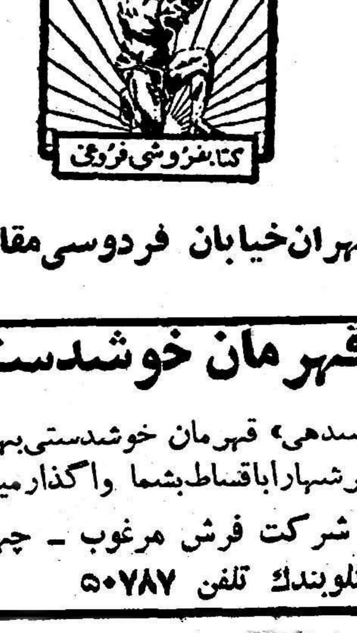

ناشر ـ کتابفروشی فروغی تهران‌خیابان فردوسی‌مقابل خیابان‌ثبت‌اسناد تلفن ۳۰٤۲۸۰

فروشگاه دژ پل
فروشندهٔ اجناس لوکس و ارزان است
شاه‌آباد روبروی دبیرستان شاهدخت تلفن ۳٦٦۵۰

قهرمان خوشدستی
«سدهی» قهرمان خوشدستی‌بهترین فرشهارا‌باقساط‌بشما واگذارمیکند.
شرکت فرش مرغوب ـ چهارراه گلوبندك تلفن ۵۰۷۸۷

مسابقه‌بی سابقه باجایزه

به‌شانزده‌نفر ازکسانیکه این جدول را درست حل کنند ـ یك آب میوه‌گیری ـ سه‌اجاق شیك ولوکس ـ ودوازده‌عدد لامپ‌فلورسنت سیلوانیا بااستارتر و ترانسفورماتور سیلوانیا داده خواهد شد ـ مهلت این مسابقه تابیست ودوم بهمن‌ماه میباشد .

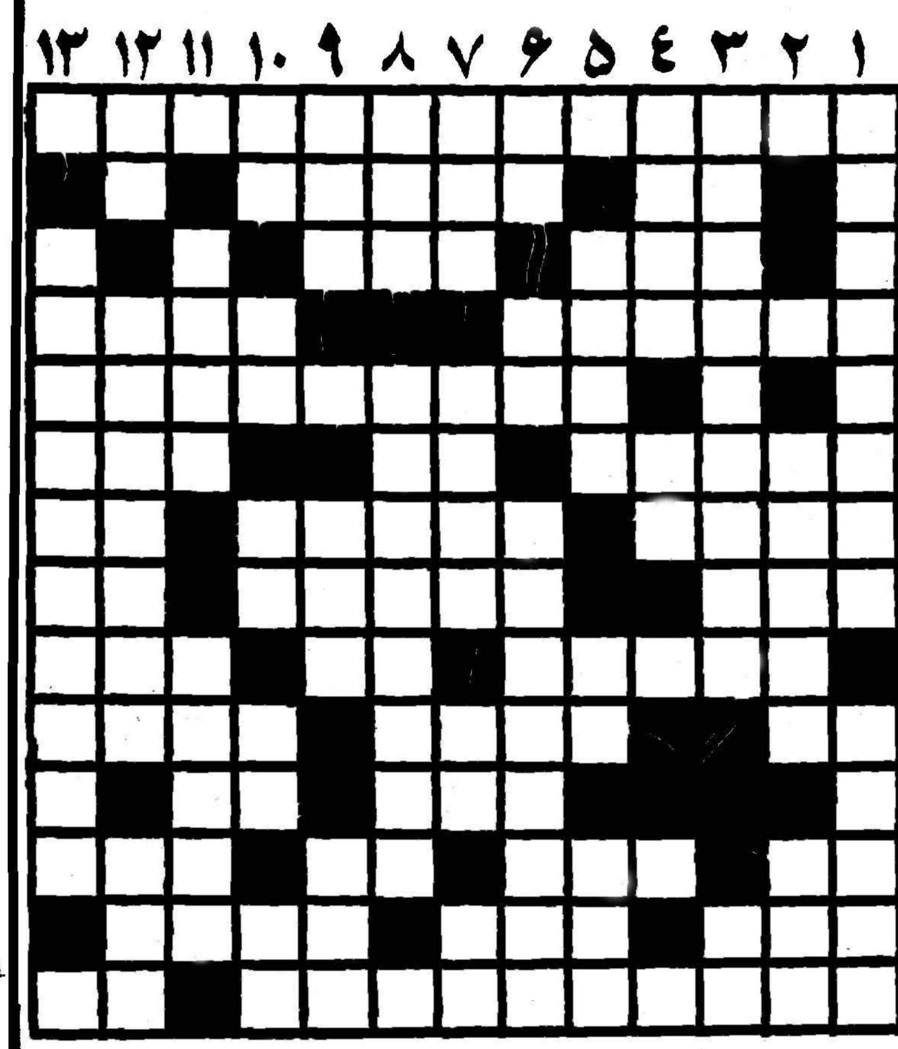

شرح جدول شماره ۲

افقی :

۱ـ بیسکویت محبوب هزاران کودك خوشبخت در سراسر کشور
۲ـعربی‌پدر ـ جوانمردی‌وبزرگواری
۳ـ عجم نیست ـ فرومایه .
٤ـبزن نغمه ... ـ ظرف شراب
۵ـشامپومعروف کارخانه‌شوارتسکف آلمان که دارای زرده تخم مرغ‌است
٦ـتفحص ـ بزبان ترکی آب است ـ کسی که آنرا ندارد گیج وکند فهم است
۷ـ اگر یك«ز» به آخرش‌اضافه کنیم فردا نیست ـ خیال ـ اگر اول آن «ر» در آوریم صفت بعضی از خانمها میشود !.
۸ـهرکه آنرا دارد انشاءالله‌خدا آجرش نکند ـ با (مادرها) زن‌ وشوهرند ! ـ تکرار یکی ازحروف الفباء .
۹ـ مرضی‌که در پا پیدا میشود ـ اگر مکرر شودصدای ساعت‌است ـ ردیف ورج را گویند .
۱۰ـموقعی که رنك میگیرند در بعضی کمر ها خشك میشود ـاشاره‌ مرد ... که‌در کشاکش دهر .
۱۱ـچون نگه میکنم نمانده... ـ معکوس «سن» .
۱۲ـعربی تلخ ـکه میروم ...ی سر نوشت ـ یك آبادش بهتر از صد شهر خراب است ـ درخت مو
۱۳ـولیکن ـ وقت بیکار ها این جور میشود ـ خجل شد چوبهای دریا ....
۱٤ـقهوه‌محبوب وانتخابی‌امریکائی ها که اخیرا بایران هم رسیده‌است ـ تو نیستی !

عمودی :

۱ـنام فیلم روسی رنگی دوبله به فارسی است که برنامه آینده‌سینما حافظ است .
۲ـ صدای غلغل‌آن لذت دارد ـ گله گوسفند .
۳ـساعت کارخانه طلای ظریف ارزان وا ترپروف وضدضربه که‌روی بلبرنك می گردد ودر سویس‌برنده اول شده است ـ سوم شخص‌مفرد
٤ـبزرگتر از صفرا ـ آب آن معمولا کثیف است .
۵ـاگر آخرش بجای «و» «ن» بود خواربار میشد ـ ... مکن بافیلبانان دوستی ـ جور و ظلم .
٦ـدو نیست ـ علامت جمع‌جمادات در فارسی ـ نوشابه گوارائی که همه جادر اختیار شما است وصغیر کبیر بدان علاقمندند و نوشیدن‌آن موجب نشاط و سرور میشود .
۷ـاگر فشار بدهید فوری می شکند !ـ تخت ـ فلزی که درتمام خانه‌ها هست ـهم‌اعلی دارد هم‌اسفل
۸ـیکی‌از۲۸ حرف ـ پودر رختشوئی ممتازی که از هروسیله دیگرلباس هارا بهتر میشوید :
۹ـ که بوده است فرماندهی‌در... یکی‌از مصالح ساختمانی ـصحیح (هوو) ـ.
۱۰ـتکرار یکی ازحروف ـزردش برادر شغال است!ـ ما ...زچه‌پابند جنون کردی و رفتی ـبیخ‌ـقلوه نیست !
۱۱ـگلی که داغدار است ـ پسر عموی درستی است .
۱۲ـ سازی است که سوزی دارد ـ دوحالت متضاد که گاهگاه گریبان گیر انسان میشود ـ شوهر حواخانم!
۱۳ـفروشگاه بزرگیست درخیابان نادری که مورد علاقه خانمهای‌شیك پوشی است

زیرنظر: مهدی سهیلی
تلفن اختصاصی : ۳۰۲٦۳۳

بزودی
یخچال مارکت
شرکت تهرانشهر

ساعت اترنا
رقیب ندارد

اطلاعات جوانان

یکی از کارگران آبادان ((آقای شانس)) راشناخت

هنگامیکه آقای شانس در آبادان شناخته‌شد عبور ومرور در خیابانهای اطراف بازار صفاقطع‌شد

«کول» مدیر پالایشگاه آبادان به‌کارگر برنده تبریك گفت ـ مقامات شرکت نفت اعلام‌کردند که تسهیلات لازم را برای مسافرت این کارگر به‌بلژیك فراهم خواهندساخت ـ به‌افتخار این کارگر ضیافتی درباشگاه کارگران داده خواهد شد ـ هیئت تحریریه «اطلاعات جوانان» طی تلگرافی موفقیت این‌کارگر را تبریك گفت .

اقبال شاهانه ، کارگری‌که آقای شانس را شناخت زن وچهار فرزند دارد وبا پدر ومادرش در دواطاق که درخانه‌ای‌اجاره نموده ، زندگی میکند

خانواده اقبال شاهانه از خوشحالی تاصبح نخوابیدند ودر باره مسافرت او به بلژیك صحبت کردند

از «رهبر» خبرنگار اطلاعات جوانان

خوانندگان عزیز اطلاع دارندکه مجله «اطلاعات‌جوانان» پس‌از انجام دومسابقه ابتکاری «آقای شانس» درتهران بنابه‌پیشنهاد خوانندگان خود درشهرستانها تصمیم گرفت که‌آقای شانس رابه‌شهرستانها بفرستد واولین‌قرعه به‌آبادان‌افتاد وآقای شانس چندروزپیش به‌آبادان رفت. مجله‌اطلاعات جوانان یك بلیط رفت‌وبرگشت به‌بلژیك از شرکت هواپیمائی لیا(بمدیریت سابنا) خریداری کرده وآنرادر اختیار آقای شانس گذارده بود تاهرکس زودتر موفق شد ازروی مشخصاتی که‌داده شده آقای‌شانس رابشناسد آن‌بلیط رادریافت‌دارد.

آقای شانس درآبادان

درروزنامه اطلاعات ومخصوصا‌در چاپ مخصوص اطلاعات برای خوزستان (که‌هرروز منتشرمیشود) اعلام‌شده بودکه آقای شانس‌عصر جمعه هفته گذشته به‌سینمای تاج میرود ومشخصات اونیز اعلام گردیده بود. آقای شانس در سینمای تاج‌شناخته نشد وریپرتاژ کامل این‌ماجرا نیز دراطلاعات درصفحه مخصوص خوزستان چاپ‌شد. آقای شانس طبق‌برنامه‌ای که‌تنظیم شدروزسه‌شنبه به‌باشگاه ایران رفت ولی درآنجا نیز کسی موفق نشداورا بشناسد وجریان این شب نیزدر صفحه مخصوص خوزستان چاپ شد.

روز جمعه عصرمجددا آقای‌شانس بمیان مردم‌رفت ولی این‌بار آقای شانس‌را شناختند وکارگرخوش‌بختی که‌موفق‌شد آقای شانس را بشناسد به‌هزینه مجله «اطلاعات جوانان» بابلیط شرکت هواپیمائی لیا(بمدیریت شرکت سابنا) یك مسافرت راحت ومجلل به بلژیك خواهد نمود. قبل‌از آنکه شرح شناخته‌شدن آقای‌شانس رادرآبادان بدهیم لازم‌است‌این‌نکته را توضیح دهیم که‌آقای شانس نه‌تنها درهر باریك شخص دیگری است بلکه هردفعه که‌آقای شانس بمیان‌مردم می‌آید این ماموریت راشخص تازه‌ای انجام میدهد وشبی که آقای شانس درآبادان شناخته‌شد ماموریت اجرای نقش آقای‌شانس بعهده خبرنگر اطلاعات جوانان‌در اهواز آقای عبدالرحیم شالباف دانش‌آموز ششم‌ریاضی بود که ظهرروز جمعه وارد آبادان شد و طبق دستوری که‌ازتهران داشت بامشخصات آقای شانس در خط سیرمعین حرکت کرد.

به‌تقلید آقای شانس

بازهم طبق‌روزهای جمعه وسه‌شنبه عده‌ای ازدانش‌آموزان آموزشگاه‌های آبادان طبق مشخصات«بتقلید آقای شانس» لباس‌پوشیده بودند.

آقای شانس ابتدا درکوی‌آباد کفیشه گردش کرد ـ بطرف‌خیابان یك‌احمدآباد حرکت نمودوازخیابان یك احمدآباد گذشت ودر جلو سینما نورتوقف نمود وعکسهای فیلم راتماشاکرد. آنگاه بطرف لوله‌آب احمدآبادراه افتاد. کثرت جمعیت درجلو لوله آب آقای‌شانس راتحت فشار قرار داده بودآنگاه آقای شانس ازپیره‌زنی که سطلی دردست ومنتظر نوبت آبگیری‌بود سئوال کرد. که‌آیا چندساعت است درداینجا هستید. پیره‌زن گفت. آقا این‌چه‌سئوالی‌است ازمن‌میکنید خانواده‌ما کارگران آبادان‌چه‌زحمات ولطماتی راکه متحمل نمیشویم دراحمدآباد نه‌برق داریم نه‌آب.

دراین‌میان دختریکی‌از کارگران که‌مشغول پر کردن‌ظرف‌آب‌بود گفت. ننه‌جان جواب ندهید تاحالا چندنفر کراواتی آمده‌اندوسئوالاتی میکنند.

آقای شانس براه‌خود ادامه دادو به‌تاتر حافظ رفت درنزدیك در ورودی آقای ثابتی مدیر تاتر حافظ گفت امشب‌برنامه نیست و هنرمندان رابه‌بندر معشور دعوت کرده‌اند. آقای شانس بایك کلمه «مرسی» ازآنجا دورشد وآهسته آرام ازخیابان‌بوارده‌بطرف‌دبیرستان رازی حرکت کرد.

هیاهو

آقای شانس مانند دانش‌آموزی کتابی دردست داشت تاآخرین جریان مسابقه راتماشا کرد واز خیابان شهرداری بطرف خیابان امیری راه‌افتاد وتانزدیك کلانتری ٦راه رفت ومجددا مراجعت نمودو ازآنجا بطرف بازار صفاراه افتاد. موقعیکه آقای شانس ازطرف در جنوبی بازار صفا بیرون می‌آمد تامجددا به‌چهارراه امیری حرکت کند فریاد«آقای‌شانس» همه‌رامتوجه کرد که‌آقای شانش شناخته شده است.

جوانی که‌آقای شانس راشناخته بود کارگرساده‌ای بود که‌باوجود آنکه ازهمان‌روزاول که اطلاعات جوانان اعلام‌کرد آقای شانس به آبادان میرود ودرروزنامه اطلاعات مشخصات اورا یادداشت کرده، و درجستجویش بود معهذاهنوزدرست نمی‌توانست باور کند که آقای شانس راشناخته وحواله بلیط را برای مسافرت‌به‌اروپا دردست دارد. روی‌حواله بلیط که‌آقای شانس‌به‌این جوان کارگرداد نوشته شده بود. «باکمال مسرت به‌شما اطلاع میدهیم که‌برنده بلیط شرکت هواپیمائی لیابرای مسافرت رفتو برگشت به‌بلژیك شده اید. خواهشمنداست به‌آقای گلگون نماینده نشریات اطلاعات مراجعه نمائید تاترتیب مسافرت شما داده شود.سردبیر اطلاعات جوانان»

دراینموقع آقایان‌مرتضی صدیقی محمد سیاهی، نصراله شیدائی، محمدرضا مجیبی، عبداله سیاهی، وسیدحسین موسوی که‌آنها نیز تااندازه‌ای به‌آقای شانس نزدیك شده‌بودند ـ فریادکردند مازودتر دیدیم ولی‌دراثردستپاچگی نمی‌دانستیم چه‌بگوئیم ولی دیگر کاراز کار گذشته‌بود.

همهمه وسیل جمعیت در چهارراه امیری باعث‌شد که‌عبور ومرور قطع گردد.

سرکار سرگرد طاهری معاون شهربانی باتفاق سرکار سرگرد اسدی وارد معرکه شدند.

سرگرد طاهری گفت آقای شانس پیداشد دیگر متفرق شوید ولی هرآن برتعداد جمعیت افزوده میشد بالاخره باهرزحمتی آقای شانس وبرنده آن‌بطرف نمایندگی‌روزنامه اطلاعات حرکت نمودند.

آقای گلگون نماینده نشریات اطلاعات وآقای شفیعی رئیس‌دفتر نمایندگی بکارگر آبادانی برنده بلیط لیامسافرت به‌بلژیك تبریك گفت:

آقای گلگون فورا باشیرینی و کوکا ازآقایان پذیرائی نمود. آقای شانس که‌تاآنساعت‌هیچکس ازهویت اوخبرنداشت پاکت سربسته دیگر بانضمام رونوشت حکم«آقای شانس» به‌آقای گلگون ارائه داد.

آنگاه «رهبر» خبر نگار اطلاعات جوانان مصاحبه کوتاهی با آقای اقبال شاهانه برنده مسابقه نمود :

اقبال شاهانه

آقای شاهانه گفت من یکی از خوانندگان «اطلاعات جوانان»هستم از روزیکه خبر حرکت آقای شانس به آبادان در روزنامه اطلاعات منتشر شد. از ساعت یك بعد از ظهرروز جمعه در فیلم مخصوص و دوسانس فیلم را تماشا کردم ولی در اثر تقلید عده‌ای از آقای شانس پیدا کردن آقای شانس میسر نشد .

از آنروز خیلی ناراحت بودم تا روز سه شنبه آقای شانس را به باشگاه ایران فرستادند اما بطوری که اطلاع دارید ما کار گران شرکت نفت حق ورود بباشگاه ایران را نداشتیم ولی از ساعت ٤ بعد از ظهر تا ساعت ۱۰ر۳۰ بعد از ظهر در درب باشگاه با هوای سرد توقف کرده بکارمندانیکه کفش قهوه‌ای بپاداشتند «آقای شانس» صدا میکردم ولی باز هم موفق به پیدا کردن آن نشدم. تا صبح جمعه یك شماره اطلاعات خریداری کردم وقتی باز خواندم که آقای شانس درمیان مردم‌پیدا میشود در پوست خود نمیگنجیدم.

در روز جمعه از پدر پیرم کمك گرفتم ـ پدرم را به خط سیریکه آقای شانس حرکت میکندفرستادم خودم دریکطرف پیاده‌رو وپدرم در طرف دیگر برای پیدا کردن شانس فعالیت مینمودیم ولی پدر پیرم پس از پیمودن‌طول یك خیابان خسته شد وقتی فهمیدم خسته‌شده ولی برای خوشبختی من فعالیت میکند تاکسی برای او گرفته‌بمنزل فرستادمش.

طبق برنامه از ساعت یك بعد از ظهر تا ساعت ٦ راه پیمودم تا به چهار راه امیری رسیدم تا آخر وقتی که ناامید میشدم و خواستم بمنزل بروم جوان کراوات سفیدی از دور پیدا شد :فرصت را غنیمت شمرده بدون اینکه‌بلباسش توجهی کنم فریاد کردم آقای شانس ـ بلافاصله پاسخ داد «اطلاعات‌جوانان» ومن گفتم بلیط شرکت لیا .

فورا حواله بلیط را که در پاکتی سربسته بود بمن داد

در منزل اقبال

سپس آقای شانس باتفاق کارگر برنده و عده دیگر بطرف خیابان امیری ـ کوچه‌روبروی سینمامتروپل کاشی شماره ۱۳۲ حرکت نمودیم وقتی وارد کوچه شدیم ـعده کثیری در آنجا اجتماع کرده بودندوقتی کارگر برنده وارد شد صدای کف زدن و هوراکشیدن‌تمام اشخاصیکه برای خرید بلیط بهسینما متروپل صف کشیده بودند. بطرف منزل کارگر سرازیر شدند :

درخانواده کارگر پذیرائی گرمی از عده کثیری بعمل آوردند :آقای شاهانه در خاتمه گفت :

امیدوارم در مدت اقامت کوتاه خود در بلژیك ضمن تماس با کارگران آنجا و نحوه کار آنها چیزی آموخته و در برگشت بتوانم بنوبه خود بدستگاه عظیم صنعت نفت ایران موثر واقع شوم.

اطلاع مقامات شرکت نفت

وقتی خبر آقای شانس و برنده کارگر بمقامات شرکتی رسید ـ بلافاصله آقای‌سیدخلیل اله کازرونی رئیس اداره کل‌پرسنل‌تلفنا به‌آقای کول مدیر پالایشگاه اطلاع داد . آقای کول به آقای کازرونی گفت: از طرف من باین کارگر تبریك بگوئید و امیدوارم در بلژیك به ایشان خوش بگذرد.

طبق دستور آقای کازرونی که‌به آقای مکتب رئیس مربوطه ایشان صادر نموده تسهیلات ممکنه برای مرخصی ایشان از هر حیث فراهم میشود.

بیوگرافی اقبال

اقبال شاهانه در سال ۱۳۱۱ در آبادان متولد شد ـ پدرش اورا به مدرسه فرستاد چون وضع مالی‌آنها ایجاب ادامه تحصیل را نمینمودپس از ۵ سال ترك تحصیل کرد.

اقبال یگانه فرزند ذکور سید شکراله بود . پدرش که دراداره تقطیر پالایشگاه مشغول کار بود ۱۲ سال قبل اورا باداره کارگزینی برده و بعنوان کارگرساده با روزی ۳۱ ریال استخدام کرد ـ اقبال‌چنان فعالیت بخرج داد که هر سال‌اضافه حقوقی دریافت مینمود ـ چون ازکار فنی ناراحت بود بدستور پزشکان بهداری ۵سال قبل باداره ثبت سوابق کارگران انتقال و بکلاس ال ـ او ۳۱ و پس از چندی بکلاس ال ـ او ـ اس هشت با حقوق‌روزانه ۱۸٦ر۷۰ ریال ترقی نمود.

اقبال ۹ سال قبل ازدواج کرد و ثمره ازدواج ٤ فرزند بنام :ناهید کلاس دوم دبستان پهلوی ـ مهین کلاس اول دبستان پهلوی ـ محمد ۵ساله و علی ۲ ساله است آقای شاهانه در دبیرستان ملی بو علی شبانه در کلاس(هشتم) دوم‌دبیرستان مشغول تحصیل است .

پدر «اقبال» پس از ۳۸ سال‌خدمت در اداره تقطیر پالایشگاه چند ماه قبل بازنشسته شد.

اقبال سرپرستی زن و ٤ فرزندو پدر ومادر پیرش رابعهده دارد.

اقبال «شاهانه» ۲ اطاق محقر از منزل ۱۳۲ کرایه کرده است.

آقای شانس که بود ؟

آقای شانس که از طرف سر دبیر اطلاعات جوانان انتخاب شده بود آقای عبدالرحیم شالباف فرزند (حاجی محمد علی شالباف یکی از بازرگانان معروف اهواز) بود.

آقای شانس دانش آموز سال ششم ریاضی دکتر حسابی اهواز است.

«آقای شانس» با تعهداتی که به دفتر مجله اطلاعات جوانان سپرده بود اینکار را با کمال بی نظری و نهایت دقت و مراقبت انجام داد.

بدستور آقای وقایع نگار دبیر باشگاه آبادان (کارگران)ضیافتی بافتخار آقای اقبال شاهانه که‌برنده بلیط لیا شده در باشگاه ایران‌برپا خواهد شد.

صبح روز شنبه ۱۱ بهمن ماه‌آقای آبکاری رئیس‌اداره کار استان‌ششم و دکتر غفاری رئیس روابط صنعتی شرکت تصفیه آقای شاهانه را احضار و ضمن تبریك موفقیت اورا خواستار شدند.

آقای سید خلیل‌اله کازرونی‌رئیس اداره کل پرسنل بکارگر برنده گفت امیدوارم برنده شدن شما طلیعه‌بدست‌آوردن شانسهای‌بیشتری در زندگی شما باشد .

مجله «اطلاعات جوانان» در نظر دارد مسابقه آقای‌شانس را درسایر شهرستانهای ایران نیز انجام دهد و هم اکنون با کمك سرویس شهرستان موسسه اطلاعات مقدمات انجام این مسابقه شیرین را درشهرهای دیگر ایران فراهم میسازد.

اقبال شاهانه درمیان همسر و فرزندان خود

نیویورک- خبرنگار اطلاعات

مشکلات پزشکان ایرانی در بیمارستانهای امریکا

برطبق نظر وتصمیم انجمن پزشکان امریکا ازاین پس

ازپزشکان ایرانی امتحان معلومات پزشکی بعمل می‌آید

اداره سرپرستی ازوضع کلیه دانشجویان بااطلاع نیست

چرا پزشکان ایرانی بادخترهای امریکا ازدواج میکنند؟

خبرنگار اطلاعات در نیویورک دنباله مطلب مربوط بمشکلات پزشکان ایرانی در امریکا را از قول آقای دکتر ثقةالاسلامی اینطور دنبال میکند:

علاوه براین عده هر سال با تسهیلاتی که قانون مهاجرت بامریکا برای پزشکان خارجی قائل شده است عده زیادی دکتر که از دانشکده‌های کشور های مختلف فارغ‌التحصیل شده‌اند بامریکا مهاجرت می‌کنند که برای کار در بیمارستان ها حتما باید دوره «انترنی» رادریکی ازبیمارستانهای فوق‌الذکر بگذرانند و چون این عده در امریکا ماندنی هستند مسلم است که آنها هم مقدم بر پزشکانی خواهند بود که پس از چند سال دستیاری و کسب معلومات بکشور های خود باز میگردند.

ارزش علمی

نکته دیگر که بنوبه خود حائز اهمیت است، ارزش و ماهیت بیمارستان می‌باشد. زیرا دکتری که پس‌از گذراندن دوره تخصصی بایران مراجعت می کنند و ممکن است روزی کرسی استادی‌دانشکده پزشکی را اشغال کند باید حتما دوره انترنی و دستیاری‌اش را در بیمارستانهائی گذرانده باشدکه جزو مدارس طب بوده ویا وابسته باین مدارس باشند.

بیمارستانهای امریکااز جهت وابستگی بمدارس پزشکی و اهمیت تدریسی آنها بسه قسمت میتوان کرد. دسته اول بیمارستان هائی هستند که وابسته بمدارس پزشکی بوده ودر این بیمارستان‌ها استادان دانشکده پزشکی تدریس میکنند واز لحاظ درس و علم مقام اول را دارند و تعدادشان در حدود ۱۴۰ بیمارستان می‌باشد. دسته دوم که‌بمدارس طب وابسته بوده ولی باندازه دسته اول تدریس نمی شود در حدود ۷۱ بیمارستان است وبقیه‌بیمارستان‌ها هیچگونه‌وابستگی بمدارس طب ندارند.

وابسته بمدارس طب

مطابق آمار موجود درسال۱۹۵۷ بیمارستان های درجه اول و سوم که روی هم رفته ۲۱۱ بیمارستان میباشند ۴۴۹۳ نفر «انترن» پذیرفته‌اند ودر مقابل‌این‌رقم۷۰۰۰ نفر از مدارس طب فارغ‌التحصیل شده‌اند که درحدود ۲۵۰۰ نفر از فارغ‌التحصیلهای مدارس‌طب‌امریکا مجبور بوده‌اند در بیمارستان‌هائی که وابسته بمدارس پزشکی‌نیستند کار کنند و مسلم است که خارجی ها باین حساب کمتر میتوانند در بیمارستانهای وابسته بمدارس طب پذیرفته شوند.

امتحان

اخیرا انجمن پزشکان امریکا مقرر داشته است تااز پزشکان خارجی که قصد ورود به‌بیمارستان های‌امریکا را دارندامتحان‌معلومات پزشکی وزبان انگلیسی بشود. هر سال دو مرتبه در داخل کشور در فصل‌بهار وپائیز انجام میگردد و در خارج کشور نیز در ۳۰ یا ۴۰ مرکز از داوطلبان خارجی امتحان می‌شود و سئوالات مربوط به‌طب داخلی، جراحی، اطفال و مامائی و زنان، تشریح - فیزیولوژی - بیوشیمی - میکروب شناسی و فارکولوژی می‌باشد و پس‌از اینکه از این امتحان قبول شدند باید امتحان زبان انگلیسی راهم بدهند.

دستیار

آنچه درباره دوره «انترنی» از نظر خوانندگان عزیز گذشت در مورد «دستیاری» نیز صدق میکندو میتوان گفت که‌کمی‌هم دشوارتر است. زیرا دوره «انترنی» مقدمه «دستیاری» است ودر این دوره اخیر است که پزشکان می‌توانند در رشته‌ای متخصص شوند اگرچه درتمام بیمارستانهای امریکا برای سالهای مختلف دستیاری ۲۰ هزار محل معین شده است ولی‌با درنظر گرفتن سالهائی که یك دستیار باید دوره و رشته معینی را طی کند نه تنها زیاد نیست بلکه در رشته‌ای مهم محدود نیز می‌باشد.

در سال اول دستیاری مطابق‌آمار موجود ۵۹۲۴ محل برای جراحی و ۵۴۰۱ محل برای طب داخلی و ۲۵۲۵ محل برای مامائی و زنان معین‌شده است که معمولا۹۰درصد وحتی در بعضی‌ازسالها نزدیك به صد درصد محلهای مزبور پر می شود و پزشکان خارجی نمی‌توانند مطابق دلخواه خود در رشته‌ای کار کنند و مجبورند از محلهای خالی رشته‌های بی‌اهمیت‌تر استفاده‌نمایند.

محصلین دولتی

بنا باظهار چندنفر از پزشکانی‌که فعلا در بیمارستان های نیویورك کار می کنند، نه‌تنها اطبای‌جوانی که به میل خودشان وبدون گرفتن کمك از دولت بامریکا آمده‌اند گرفتار این مشکل هستند بلکه اخیرا دولت عده‌ای پزشك برای دوره‌های تخصصی معینی بامریکا فرستاده است که این عده هم نتوانسته‌اند در رشته‌های مورد نظر مشغول کسب معلومات وتجربیات گردند وفعلادررشته هائی مشغولند که آنقدرها مهم نمی‌باشد.

باتوجه به‌آمارهای فوق ودر نظر گرفتن مشکلاتی که برای فارغ‌التحصیل‌های دانشکده پزشکی‌خارج درامریکا وجود دارد بخوبی دیده میشود که ورود به بیمارستانی که جنبه آموزشی داشته باشد و پزشکان خارجی حقیقتا بتوانند در مدت توقف در این کشور استفاده فراوان برده ودر رشته مفیدی تخصص پیدا کنند بسیار دشوار است. البته نمی‌توان گفت که‌غیر ممکن‌است زیرا عده‌ای ازپزشکان ایرانی را میتوان نام‌برد که در بیمارستان های درجه اول مشغول دستیاری‌می‌باشند ولی برای‌اکثریت پزشکانی‌که بامریکا می‌آیند و قبلا جای مناسب را درنظرنگرفته‌اند، این شانس وجود ندارد و مجبورند بآنچه بدستشان‌برسد قناعت کنند.

مراجعت نمیکنند

چون آقایان پزشکان ارز دولتی نمیگیرند ودربیمارستانها شبانه‌روزی بوده وماهانه مبلغی هم دریافت میدارند، سرپرست محصلین فقط موقعی‌ازآنهاخبردار میشود که‌گرفتار مشکلی‌شد ویابرای ورودببیمارستانی احتیاج بگواهی مقامات دولتی ایران پیدامیکنند وازاینجهت بطور تحقیق نمیتوان گفت که درچه رشته هائی مشغول تحقیق ومطالعه میباشند ولی بادرنظر گرفتن مشکلات وآمار های دقیقی‌که بنظرتان رسید می توانید حدس بزنید که تاچه اندازه موفقیت دارند.

این مشکلات نه تنها باعث تلف کردن وقت عده‌ای ازجوانان‌تحصیل کرده مامیشودبلکه‌بواسطه علاقه‌ای که عده زیادی ازاین جوانان بحرفه خود دارندبادختران امریکائی‌ازدواج میکنند ومطابق قانون تابعیت‌امریکا اجازه اقامت دائم به آنهاداده میشود وبیمارستانهابرای آنها تسهیلات قائل میگردند ومکرردیده شده‌است که پزشکان مزبوربرای گرفتن‌اجازه طبابت درامریکا که منحصربه‌اتباع این کشور میباشدترك تابعیت‌میکنند ودیگر بایران برنمیگردندمن‌شخصا درنیویورك بیش از۱۵ دکتر ایرانی را میشناسم که برای گذراندن دوره دستیاری ورشته تخصصی به‌امریکا آمده وماندنی شده‌اند.

توضیح

در مطلبی‌که خبرنگار اطلاعات‌از پاریس گزارش داده بود نام آقای مصطفی فرزانه اشتباها دریك جا آقای فخر فرزانه چاپ شده بود که بدینوسیله تصحیح میشود.

آنچه مورد نیاز شماست

برنامه رادیو دهلی

برنامه فردا صبح روی امواج کوتاه ۱۹و۱۵ متر برابر با ۱۵و۱۷مکاسیکل در ثانیه ساعت ۱۵-۷ یك صفحه درخواستی واخبار.

برنامه شب روی امواج کوتاه ۱۹و ۲۵متر برابر با ۱۵و۱۱ مکاسیکل در ثانیه - ساعت ۲۷-۱۹ اخبار -صفحات درخواستی شنوندگان گفتار کوتاه‌و دنباله صفحات درخواستی شنوندگان- ۳۰-۲۰ موسیقی هندی.

تلفن های اطلاعات

تلفنخانه	۳۰۰۱۱ تا۳۰۰۱۹
شعبه آگهی‌ها	۳۰۲۶۳۳
	۳۰۵۱۰۸
سازمان‌شهرستانها	۳۰۵۰۶۷
سرویس‌حوادث	۳۰۳۵۶۹
کانون طوطی	۳۰۰۱۰
اطلاعات هفتگی	۳۰۴۸۷۸
اطلاعات بانوان	۳۰۳۳۱۳

کشیک‌امشب پزشکان

تهران

آقایان دکتر محمد حسن‌رازانی :دو راهی یوسف آباد -دکتر حکیم هاشمی خیابان ری آب منگل - دکتر محمد طواف :خیابان گرگان ایستگاه‌مدرسه قلهك

آقای دکتر هوشنك بیضائی :خیابان دولت ایستگاه قنات تلفن ۸۱۹۱۰.

سینماهای درجه ۱

سینما ایران
طلسم شکسته (فیلم فارسی - رنگی - سینمااسکوپ) با شرکت ملك‌مطیعی، محتشم، ژاله، تهمینه‌شروع: ۱۰-۱۲- ۲ - ۴-۶و ۸ بعداز ظهر تلفن۳۶۳۵۴

سینما آسیا
زیبای آشوبگر (دوبله بفارسی - رنگی - سینماسکوپ) با شرکت دیانا دورس -ویتوریو گاسمن - شروع :۳۰ر۱۰ صبح-۳۰ر۲ -۳۰ر۴-۳۰ر۶و۳۰ر۸ بعد از ظهر - تلفن ۴۲۹۰۹.

سینما ایفل
نبرد در شرق (رنگی-سینماسکوپ-دوبله بفارسی) باشرکت :جینامار یا کانالی -شروع: ۳۰ر۱۰ صبح-۳۰ر۲- ۳۰ر۴ ۳۰ر۶و۳۰ر۸ بعد از ظهر تلفن ۴۰۱۱۶

سینما اسکار
نبرد درشرق (رنگی‌اسکوپ-دوبله بفارسی)-شروع:۳۰ر۱۰صبح-۳۰ر۲- ۳۰ر۴-۳۰ر۶ و۳۰ر۸بعدازظهر تلفن ۴۵۷۹۷

سینما برلیان
وایکینك (دوبله بفارسی -رنگی- تکنی‌راما) با شرکت : کرك‌دوگلاس- تونی‌کرتیس -جانت‌لی شروع : ۳۰ر۹-۳۰ر۱۱ صبح - ۳۰ر۱ -۳۰ر۳ ۳۰ر۵-۳۰ر۷ و ۳۰ر۹ تلفن ۳۳۵۳۵

سینما پلازا
وسوسه دل‌انگیز (رنگی -دوبله بفارسی)باشرکت :راك هودسن - جین وایمن -باربارا‌راش -شروع: ۳۰ر۱۰ صبح -۳۰ر۲ -۳۰ر۴ -۳۰ر۶ و۳۰ر۸بعداز ظهر تلفن ۴۴۲۵۵

سینما پارك
اولادناخلف (فیلم‌عشقی) شروع : ۳۰ر۲ - ۳۰ر۴ - ۳۰ر۶و ۳۰ر۸ بعدازظهر -تلفن ۳۵۰۴۷

سینما تهران
سپربلا -باشرکت‌استرلینك هایدن- آن‌باکستر -شروع :۳۰ر۲-۳۰ر۴- ۳۰ر۶-و۳۰ر۸ بعد از ظهر تلفن ۳۸۱۶۵.

سینما تخت جمشید
قهوه‌خانه ماه‌اوت (رنگی سینما اسکوپ) باشرکت:مارلون‌براوند - گلن فورد -ماشیکوکیو -شروع : ۳-۵-۷و۹ بعد از ظهر تلفن۴۳۵۵۰

سینما حافظ
سرکش (رنگی-اسکوپ) -باشرکت تایرون پاور-سوزان‌هیوارد -ریچارد ایگان شروع ۳۰ر۱۰-۳۰ر۱۲-۳۰ر۲ ۳۰ر۴ -۳۰ر۶ و۳۰ر۸ بعدازظهر- تلفن ۳۴۰۷۴

سینما دیانا
طلسم شکسته (فیلم فارسی - رنگی - سینمااسکوپ) با شرکت محتشم ، ژاله ، تهمینه ، ملك‌مطیعی شروع : ۳۰ر۱۰ صبح - ۳۰ر۲ -۳۰ر۴ - ۳۰ر۶و ۳۰ر۸ بعدازظهر تلفن۴۲۰۱۰

سینما دنیا
بله بله خودشه -باشرکت والتر کیاری -سیلوانا پامپانی‌نی -شروع ۳۰ر۱۰ صبح-۳۰ر۲ -۳۰ر۴ -۳۰ر۶ و۳۰ر۸ بعد از ظهر -تلفن ۳۳۸۱۲

سینما رویال
هرگز وداع مکن (رنگی -دوبله بفارسی) با شرکت :راك هودسن - میس‌کرنل‌برچرز - جرج‌ساندرس - شروع :۳۰ر۱۰ صبح - ۳۰ر۲-۳۰ر۴- ۳۰ر۶و ۳۰ر۸ بعد از ظهر - تلفن ۶۸۲۰۶.

سینما رکس
پل رودخانه کوائی (دوبله بفارسی رنگی- سینماسکوپ)با شرکت ویلیام هولدن -الك‌گینس -جك‌هاکینز - شروع :۱۰صبح -۳-۶وهشت‌و سه‌ربع تلفن ۳۴۱۶۹

سینما رادیو سیتی
پل‌رودخانه کوائی (دوبله بفارسی رنگی -سینماسکوپ) باشرکت‌ویلیام هولدن -الك‌گینس -جك‌هاکینز - شروع :۱۰صبح -دووسه ربع -پنج وسه‌ربع وهشت‌و سه‌ربع - تلفن ۴۳۳۲۰

سینما سعدی
آستانه دوزخ (رنگی) با شرکت ماشیکوکیو شروع : ۳۰ر۱۰- ۳۰ر۲- ۳۰ر۴-۳۰ر۶-۳۰ر۸ بعد از ظهر. تلفن ۳۶۴۶۸

سینما سهیلا
طلسم شکسته (فیلم فارسی - رنگی - سینمااسکوپ) با شرکت محتشم ، ژاله ، تهمینه ، ملك‌مطیعی شروع : ۳۰ر۱۰ - ۳۰ر۲ - ۳۰ر۴ - ۳۰ر۶ و۳۰ر۸ بعداز ظهر - تلفن ۳۶۴۲۴

سینما کریستال
لادام اوکاملیا (رنگی -دوبله بفارسی) -شروع : ۳۰ر۲ -۳۰ر۴- ۳۰ر۶ و۳۰ر۸ بعد از ظهر -تلفن ۳۷۶۷۵

سینما کارون
آقای اسکناس (فیلم فارسی) - شروع ۴-۶ و۸ بعداز ظهر . تلفن ۴۰۰۶۵

سینمامتروپل
نبرد در شرق(رنگی‌اسکوپ -دوبله بفارسی)-شروع:۳۰ر۱۰صبح-۳۰ر۲- ۳۰ر۴-۳۰ر۶ و۳۰ر۸بعدازظهر‌تلفن ۳۹۴۱۰

سینما مولن‌روژ
وایکینك (دوبله بفارسی - رنگی- تکنی‌راما) با شرکت : کرك دوگلاس- تونی‌کرتیس-جانت‌لی‌شروع۳۰ر۱۰صبح ۳۰ر۲ -۳۰ر۴- ۳۰ر۶ و ۳۰ر۸ بعد از ظهر - تلفن ۳۸۷۶۵

سینما نیاگارا
هرگز وداع مکن (رنگی -دوبله بفارسی) با شرکت راك هودسن - میس‌کرنل برچرز - جرج ساندرس - شروع:۳۰ر۱۰ صبح -۳۰ر۲-۳۰ر۴- ۳۰ر۶و۳۰ر۸ بعد از ظهر - تلفن ۶۵۳۰۷.

سینما همای
کلوپ‌شبانه (فیلم هندی - دوبله بفارسی) شروع :۳۰ر۱۰ صبح - ۳۰ر۲- ۳۰ر۴ -۳۰ر۶ و۳۰ر۸ بعداز ظهر تلفن ۴۲۱۶۹.

سینماهای درجه ۲

سینما پردیس
تنها میروم -باشرکت برت‌لانکستر کرك‌دوگلاس - الیزابت اسکات - شروع :۳۰ر۱۰ صبح - ۳۰ر۲ - ۳۰ر۴-۳۰ر۶ و۳۰ر۸ بعد از ظهر.

سینما تاج
شورش بی‌دلیل - (رنگی-اسکوپ) باشرکت جمس‌دین - ناتالی‌وود - شروع ۳۰ر۴- ۳۰ر۶ و ۳۰ر۸ بعد از ظهر. تلفن ۳۳۰۶۴.

سینما سیلوانا
آقای اسکناس -باشرکت تفکری - محمدی -شروع:۲-۴-۶و ۸بعدازظهر تلفن ۳۳۷۷۷

سینما فری
فتوحات اسکندر -شروع :۳۰ر۳- ۳۰ر۵ - ۳۰ر۷ بعد از ظهر -تلفن ۲۷۸۹۳

سینما فردوسی
برده افریقا (رنگی)باشرکت‌رندا- فلمینك -جف چندلر -شروع :۳۰ر۹ -دوازده ربع‌کم‌صبح-۲-۳۰ر۴-۳۰ر۶ و۳۰ر۸ بعدازظهر تلفن ۳۵۷۸۴

سینما مشعل دنیا
بله بله خودشه باشتراك والتر کیاری -سیلوانا‌پامپانی‌نی -شروع: ۳۰ر۱۰ صبح ۲-۴-۶-و۸ بعد ازظهر- تلفن ۳۳۸۲۶

سینما مراد
همه گناهکاریم (فیلم فارسی) با شرکت صارمی -شمس -خوروش - شروع:۱۰ صبح -۲-۴-۶و۸ بعداز ظهر تلفن ۳۷۳۸۹.

تآترها

تئاتر تهران (سالن اول)
عشق پیری -باشرکت :وحدت - اسد زاده-بهمنیار -پرخیده-مورین شروع: ۳۰ر۸ بعد از ظهر تلفن ۳۷۳۵۱

تئاتر تهران (سالن دوم)
حتکار شوهر -باشرکت :تهمینه ملك مطیعی شروع ۳۰ر۸ بعد از ظهر.

جامعه باربد.
کوچولوها- توسط تروپ‌جعفری با شرکت بانو شهلا -شروع : ۸ بعد از ظهر تلفن ۳۲۲۶۵

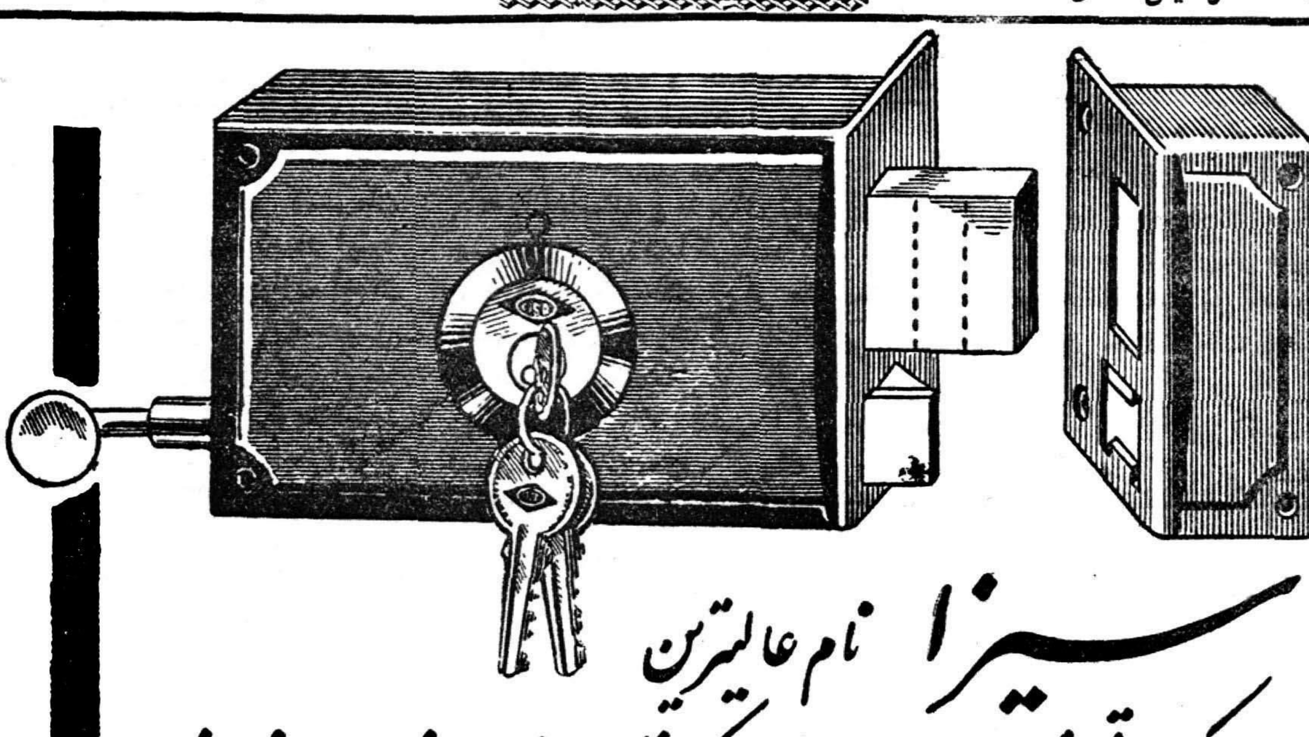

سیزا نام عالیترین و محکمترین قفل دنیاست که از بهترین فولاد ساخته شده و معروفیت جهانی دارد

CISA

خورشید

آ-۳۹۴۷۴

Parker 61

الهام ازطبیعت

تحول جدید در نوشتن

پارکر ۶۱

بالوله های موئین

تبلیغات فنزی

همانطور که نیروی جاذبه طبیعت جریان خاك رادر این(ساعت خاکی‌قدیمی) کنترل میکند

پارکر ۶۱ از نیروی طبیعی برای کنترل‌جریان جوهر استفاده شده است.

پارکر ۶۱ شاهکار قلمهای خودنویس‌طوری ساخته شده‌که فقط بمیزان معینی پر میشود وبعداً جوهرمخزنی که بوسیله خلاء کنترل میگرددهدایت‌خواهد شد اینجاست که ازچکیدن وراوش جوهر جلوگیری میشود وتنها موقع نوشتن یعنی وقتیکه‌نوك قلم باکاغذ تماس‌پیدا نماید جوهر جریان یافته و خط تمیز ویکسانی مینویسد.

پارکر ۶۱ کاملا محکم وضد ضربه و هیچ چکه نمیکند واین مزایا در اثرهمان لوله‌های موئینی است‌که در ساختمان آن بکار رفته است

پارکر ۶۱ بدلائل زیر بر سایر قلمهای مشابه برتری دارد

ضد ضربه — مخزن جوهر آن در مقابل ضربه مقاومت دارد

کاغذ را لك نمیکند — چون جریان جوهرمخزن تحت کنترل است

خود بخود پر میشود — بدون آنکه انگشتان راآلوده کنند

ساختمان آن ساده است — اجزاء پیچیده‌که محتاج وپیدگی زیاد، باشد ندارد

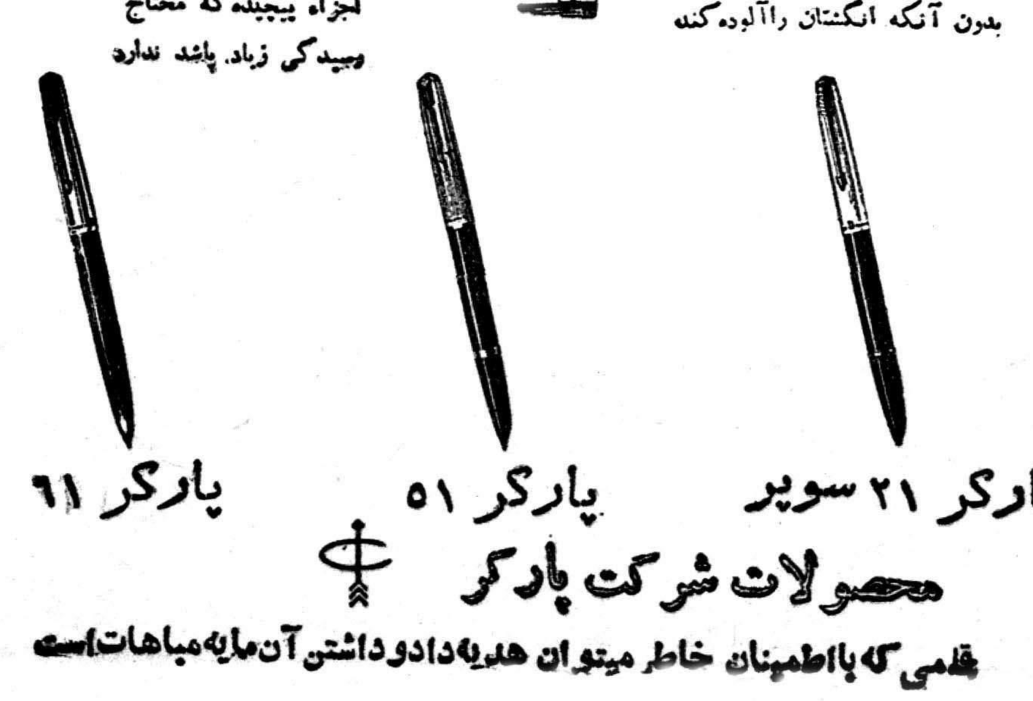

پارکر ۲۱ سوپر — پارکر ۵۱ — پارکر ۶۱

محصولات شرکت پارکر

قلمی که بااطمینان خاطر میتوان هدیه‌دادو داشتن آن مایه مباهات است

آ-۳۹۳۹۲

Optalidon

اپطالیدن ساندوز محصول سویس

بازدید محافظین عدالت از رکن چهارم مشروطیت

رئیس کل دادگاه های استان گفت :

امیدواریم از حجم دادگستری کم شود و برحجم مؤسسه اطلاعات افزوده گردد

برای پرداخت کرایه منزل و کرایه برگشت قضاتی که بتهران مراجعت میکردند رئیس‌دادگستری پول جمع‌کرد

آقایان روسای دادگستری استانها که برای شرکت در کنفرانس عالی قضائی بتهران دعوت شده بودند روز پنجشنبه هفته گذشته از موسسه اطلاعات بازدید کردند .چون‌مطالبی که از طرف روسای ادارات دادگستری در جلسه آشنائی عنوان‌شده بود قابل توجه است :

در این دیرتاژ جریان مشروح این بازدید وگفتگوها رابنظر خوانندگان محترم میرسانیم.

رؤسای دادگستری استانها هنگام مشاهده طرزکار ماشین‌چاپ مسطح

«آقایان .ازاینکه‌قبول‌زحمت‌فرموده وبرای بازدید مؤسسه مطبوعاتی و فرهنگی ما تشریف آورده اید تشکر میکنم وآرزو دارم روزبروز همکاری بین مطبوعات و دستگاه قضائی کشور توسعه یابد ودرراه روشن ساختن افکار عمومی و آگاهی مردم به قوانین قدمهای مفیدی برداشته شود تا نتایج نیکوتری بنفع مردم بدست آید و موجبات سعادت و رفاه عمومی‌بیش از پیش فراهم گردد »

این بیاناتی بود که‌سناتورمسعودی مدیر موسسه اطلاعات برؤسای دادگستری استانهای ایران که‌برای بازدید موسسه اطلاعات در سالن باشگاه حضور داشتند بعنوان خوش‌آمد گفته شد .

نسیم از دو طرف

رئیس کل دادگاههای استان مرکز آقای اشرف سمنانی در پاسخ سناتور مسعودی ضمن تشکر از دعوت همکاران خود برای بازدیدو آشنائی با تشکیلات موسسه‌اطلاعات گفت :

ما نهایت خوشوقتیم که ازموسسه بزرك اطلاعات دیدن می کنیم ودر حقیقت این دیدنی است که‌برادری از برادر دیگر خود می نماید زیرا ما از هر جهت با دستگاه اطلاعات ارتباط نزدیك داریم قوه قضائیه یکی از قوای ثلاثه کشور است اصول قانون اساسی ما هم راجع بمطبوعات و آزادی قلم می باشد. این ارتباط تاکنون موجب کار های مفیدی بنفع مردم گردید ودستگاه قضائی با راهنمائی و پشتیبانی مطبوعات موفق بکار های مفیدی شده است . بی مناسبت نمیدانم که از واقعه ای که در میان راه اتفاق افتاده در اینجا ذکری کنم .هنگامی که باتفاق همکارانم از دادگستری هازم موسسه اطلاعات بودیم وبپارك شهر رسیدیم مضمونی‌بخاطرم‌رسید وبدوستانم گفتم زیبائی پارك شهر معلول دو علت است از یکطرف از نسیم آزادی و حریت که ازموسسه اطلاعات بر می خیزد برخوردار است واز طرف دیگر نسیم عدالت از دادگستری بآن میوزد و این دو علت موجب طراوت پارك شهر شده است . بنظر من اگردر کارهای مربوط بعدالت واجرای حق بین دستگاه عدالت و مطبوعات همکاری وجود داشته باشد مسلما نتایج فوق‌العاده نیکوئی‌عاید مملکت‌خواهد شد .

سناتور مسعودی در جواب‌بیانات رئیس کل دادگاههای استان‌اظهار داشت : هیچ تردیدی نیست که وقتی قوه قضائیه کشور بامطبوعات همکاری داشته باشدمیتواناقدامات مهمی صورت دهد و من بجرات میتوانم بگویم که ما همیشه آماده این همکاری بوده و تاکنون نیز در روشن کردن افکار عمومی و آشنا کردن مردم با قوانین قدم های موثری برداشته ایم . سپس مدیر موسسه اطلاعات تاریخچه‌ای از ابتدای بنیان گزاری موسسه اطلاعات که اول دارای‌تشکیلات کوچك و مختصری بود و سیر تکاملی آن بیان داشت(جالب‌اینکه اغلب مهمانان که از قضات سابقه‌دار کشورند شماره های اول روزنامه اطلاعات را که بقیمت شماره ای دوشاهی فروخته میشد بیاد داشتند)

در این موقع از مهمانان پذیرائی بعمل آمد و این جلسه آشنائی بصورت «خودمانی »در آمد وآقایان روسای دادگستری ها و میزبانان آنها مشغول گفتگو شدند . آقای رهنما رئیس دفتر وزارتی می گفت: در کشور ما که عده‌زیادی‌ازجمعیت آن بی سوادند اقدام موسسه اطلاعات برای انتشار نشریات‌مختلف برای پیشرفت فرهنگی فوق‌العاده گرانبهاست ووجود سازمان‌فرهنگی اطلاعات کمك بزرگی بفرهنك عمومی کشور می نماید .

نقش اطلاعا تدر وقایع آذربایجان

در این موقع آقای ابوالقاسم مجتهدی رئیس‌دادگستری آذربایجان غربی زشته سخن را بدست‌گرفت و گفت :هنگامی که اجانب آذربایجان‌عزیز راتحت سلطه خود گرفته بودند همه بیاد داریم .بنده خود اهل آذربایجان هستم ونیك میدانم که روزنامه اطلاعات در راه نجات آذربایجان چه سهم مهم و فوق‌العاده‌ای داشته است‌واز این‌رو من‌بعنوان‌یك‌فرد‌آذربایجانی‌هرگز خدمات روزنامه اطلاعات را از یاد نخواهم برد. تنها سرگرمی من هنگامیکه دانشجوی دانشکده حقوق بودم و یکه و تنها در اطاق‌اجاره‌ای زندگی می کردم این بود که‌درآن زمان که هنوز اطلاعات بقطع و تعداد صفحات فعلی نرسیده بود خود را بخیابان برسانم واطلاعات را بخرم واینك نیز که‌درمرکز یك استان مشغول خدمت هستم هر روز با بی صبری در انتظار رسیدن روزنامه اطلاعات هستم این علاقه من و سایر همکارانم‌ناشی‌ازخدمات صمیمانه موسسه اطلاعات‌است .

روزنامه متعلق بمردم است

رئیس دادگستری آذربایجان‌غربی سپس با لهجه شیرین آذربایجانی خود ادامه داد :

امروز دیگر روزنامه‌اطلاعات‌متعلق بشماو کارمندان‌موسسه اطلاعات نیست بلکه این‌روزنامه متعلق‌بملت ایرانست‌ومردم ایران بخصوص مردم آذربایجان اطلاعات راروزنامه خودمیدانندو قضات‌شریف‌وپاکدامن دادگستری و دستگاه عدالت‌تاکنون مورد پشتیبانی روزنامه اطلاعات‌بوده واستدعای ما اینست که از این ساعت همکاری خود را بیشتر بنمائید تا ماهم در انجام وظایف‌خود توفیق بیشتری حاصل کنیم .

ما اتومبیل نخواسته ایم

در این موقع آقای مجتهدی از اقدامات آقای دکتر هدایتی وزیر دادگستری نسبت بایجاد همفکری و تبادل نظر بین قضات با تجربه دادگستری و تشکیل کنفرانس‌عالی قضائی تشکر کرد و گفت :انتظار دیگرما ازموسسه‌مطبوعاتی‌وفرهنگی اطلاعات اینست که اخبار قضائی خود را توسعه دهید وبرروی‌قوانین بحث‌نمائید تا مردم بقانون آشنائی پیدا کرده و در نتیجه از میزان جرایم کم شود. همکاران من که از استان های مختلف برای‌شرکت در کنفرانس عالی قضائی بتهران آمده اند در جلسات کنفرانس اتومبیل نخواسته‌اند ، اضافه حقوق نخواسته اندو فقط منظورشان‌این بود که عدالت واقعی اجرا شود و چون پیشنهاد خرج نکردیم و بی نظر بودیم مسلما پیشنهادات ما مورد تصویب واقع خواهد شد .

قضات بدهکار بودند

وقتی صحبت آقای مجتهدی در میان تصدیق و تائید آقایان روساء دادگستری استانها تمام شد آقای فروغ‌رئیس دادگستری کرمان گفت : این آقایانی که در اینجا گرد آمده اند معرف دوازده استان کشور هستند اگر اینها تصدیق کنند قضاوت آلوده بغرض است همینطور است واگر بگویندنیست هم صحیح است . من باید بگویم که قضات کشور ما از پاکترین و شریفترین طبقات هستند . قضات با وجود کار مشقت باری که دارند وضع زندگی آنها از سایر طبقات بهتر نیست .

درزمان‌مرحوم‌لطفی‌عده‌ای ازقضات رابنام تصفیه ازدادگستری بیرون کردند .

گفته میشداین قضات‌افراد نابابی هستند، ولی‌میان همین قضات‌کسانی بودند که چند ماه کرایه خانه‌شان عقب افتاده بود و هنگامیکه می خواستند از شهرستانها بتهران مراجعت کنند پول پرداخت کرایه خانه را نداشتند و ما برای آنهاپول جمع‌آوری کردیم.اگرماداگستری را با وزارتخانه های دیگر مقایسه کنیم میبینیم که زندگی یك قاضی فوق‌العاده محدودتر از کارمندان دیگر است. یك قاضی اگر در شهرستانی یك خلاف کوچك کرد دیگران سرو صدایشان بلندمیشود، دستگاه قضائی را بباد انتقاد می گیرند و از اینرو میبینیم یك‌قاضی چه‌اندازه‌بایدخودرادر زندگی‌محدود کند تا بهانه‌ای دست اشخاص‌بهانه جو ندهد،بدینجهت‌از شماخواستاریم که پشتیبانی خودرا نسبت به دستگاه قضائی کشور و قضات‌حفظ کنید.

سناتور مسعودی در پاسخ رئیس دادگستری کرمان گفت پاکی و تقوای قضات شریف و عالیمقام دادگستری موردتائید و تقدیرجامعه میباشد و عقیده قطعی این جانب بر اینست که نباید دستگاه قضائی کشور را تضعیف کرد، تا بتوانند در رفع نقائص خود موفق شوند . زیرا تنها دادگستری و دستگاه‌های قضاوت کشور است که میتواند پایه و اساس سعادت و ترقی و رفاه جامعه باشد. دراین راه هر کس وظیفه دار است سهم خودرا درباره تقویت این موسسه عالی و مفیدو موثر کشور ادا نماید و من تصدیق میکنم که اجر مادی قضات درقبال مسئولیت سنگینی که در اجرای عدالت عهده دارند نا چیز است و از نظر ما این فداکاری بی اندازه قابل تقدیر و تقدیس است .

نقش مطبوعات در ارشاد مردم

جلسه معارفه و آشنائی دراین‌موقع گرمی وحرارت بیشتری پیدا کرده بود وهر یك از آقایان روسای دادگستری‌ها نظرات خودرا درباره وظیفه دستگاه عدالت و نقشی که مطبوعات در روشن ساختن قوانین و راهنمائی مردم وبالنتیجه برقراری عدالت بعهده دارند ابراز میکردند. آقای دکتر یگانه‌رئیس‌اداره حقوقی وزارت دادگستری گفت : تشکیل کنفرانس عالی قضائی وسیله ای برای آمدن ما باینجا و بازدید از موسسه اطلاعات شد. منظور از تشکیل کنفرانس این بود که از تجربیات روسای دادگستری ها استفاده شود. یکی از مسائلی که در این کنفرانس مطرح شد مسئله مطبوعات بود. آقایان روسای دادگستری استانها متفق‌القول‌بودند که باید مطبوعات مردم را ارشاد کنند. آقایان روسای دادگستری‌ها معتقد بودند که علت ارتکاب جرم جهل است با توجه باین مسئله میتوان نقش مطبوعات خصوصا روزنامه اطلاعات را د رك کرد زیرا مطبوعات میتوانند با نفوذ درمردم و آشنا کردن آنها بقوانین‌روشن بینی بیشتری ایجاد کنند و پرده سیاه جهل و نادانی را بکنار بزنند. با اجرای این منظور مسلما ازمیزان جرائم کاسته خواهد شد.اکنون‌من بعنوان یك فرد ایرانی استدعامیکنم قوانین را آنطوریکه همه مردم درك کنند با زبان ساده تری در روزنامه خود منعکس کنید تا عامه مردم‌به این قوانین که بمنظور رفاه آنان وضع شده است آشنائی پیداکنند.

دراین موقع از مهمانان دعوت‌شد تا بازدید خودرا از دستگاههای‌فنی و تحریری موسسه شروع کنند . آقایان روسای دادگستری ها با راهنمائی نویسندگان و مسئولین قسمتها از دستگاه جدید کلیشه سازی و دستگاههای گیرنده خبر و حروفچینی ماشینی ودستگاههای چاپ روزنامه و مجلات موسسه بازدید بعمل‌آوردند. ماشین «رتاتیو» مخصوص چاپ روزنامه اطلاعات فوق‌العاده مورد توجه قرار گرفت و در هر قسمت توضیحات لازم به مهمانان داده شد مقارن ساعت‌هفت بازدید کلیه قسمتهای موسسه‌پایان یافت.

هنگام خداحافظی آقای اشرف سمنانی رئیس‌کل دادگاه های‌استان مرکزاظهارداشت :امیدوارم‌روزبروز از حجم دستگاه دادگستری کاسته شده و بموسسه شما اضافه گردد زیرا هراندازه دستگاه دادگستری کوچکتر شود نشانه آنست که از میزان جرائم کاسته شده و هرچند موسسه شما گسترش یابد دلیل بر آنست‌که فرهنك پیشرفت‌بیشتری کرده است.

ساعت هفت بعد از ظهر مهمانان از سناتور مسعودی و نویسندگان و کارمندان اطلاعات خدا حافظی نموده و موسسه را ترك کردند.

دنباله پیمان بغداد از صفحه ۶

تقاضای پاکستان تسلیم شود .

حکومت ایران‌شدیدا ازتحریکات شوروی در میان‌بعضی قبایل عراق ناراحت است .همچنین نگران‌است که مبادا کمونیست هادر عراق موفق شوند وباردیگر نظم وآرامش این منطقه برهم خورد .

اگر چه امریکا نیز باین مسائل توجه دارد، روشن‌نیست که حکومت آیزنهاور تا چه حد حاضر است ایران را بدون مشورت با کنگره وگرفتن اختیارات جدید تقویت و تشجیع نماید .

معاون نخست‌وزیر دربازدید امروز خبرنگاران از سازمان جدید دبیرخانه شورایعالی اقتصادگفت

سیاست اقتصادی دولت تابع امور اقتصادی واجتماعی است

سیاست سالم اقتصادی وهم‌آهنگی دستگاههای اجرائی دولت می‌تواند تحولات اقتصادی‌واجتماعی ایران رابنتیجه‌برساند

آقای منصور

صبح امروز خبرنگاران ونمایندگان مطبوعات تهران سازمان جدیددبیرخانه شورای عالی اقتصاد را در محل تازه‌ای که برای آن گرفته شده‌است بازدید نمودند.

آقای منصور معاون نخست‌وزیر و دبیر کل شورای‌عالی اقتصاد ضمن توضیح در باره وظائف دبیرخانه شورای عالی اقتصاد و طرز کار هریك از قسمت‌های تابعه دبیرخانه توضیحات لازم را بخبرنگاران داد وافزود حالا که‌ایران تحت رهبری خردمندانه شاهنشاه قدم های‌سریعی در پیشرفت اقتصادی واجتماعی بر میدارد اگر تحولات اقتصادی و اجتماعی کشور بایك سیاست صحیح وسالم وهم‌آهنگی کامل دستگاههای اجرائی دولت توام‌نباشد نتایج واقعی که منظور نظراست بدست نخواهد آمد.

فلسفه وجود شورای‌عالی اقتصاد و ایجاد سازمان مجهز دبیرخانه آن در حقیقت برای همین منظور است. ماهنوز درابتدای کار هستیم ومعایب زیادی از لحاظ اقتصادی واجتماعی وهم‌آهنگی دستگاهها در پیش هست که‌بایستی بتدریج برطرف شود.

من تاآنجاکه قادرباشم در تحقق بخشیدن بهدف شورا خواهم کوشید و کسانی هم که‌در آینده عهده‌دار این وظیفه میشوند مسلما باصلاحیت بیشتری در تکمیل و پیشرفت آن مجاهدت خواهند کرد.

استفاده از دفتر اقتصادی سازمان برنامه

یکی‌از خبرنگاران پرسید. دبیرخانه شورای‌عالی اقتصاد بادفتر اقتصادی سازمان برنامه ارتباطی دارد. معاون نخست‌وزیر جواب داد سازمان برنامه طبق قانون‌واعتباراتی که‌در اختیار دارد یك سلسله‌برنامه های عمرانی و تولیدی در کشور آغاز نموده‌است که مستلزم وقت ومطالعه از طرف کارشناسان فنی میباشد وبدین جهت است که دفتر اقتصادی خودرا توسعه‌داده است.

آنچه اینجانب اطلاع دارم افرادی که‌دراین دفتر مشغول کار هستند جوانانی تحصیل کرده ومطلع باموراقتصادی میباشند وحتی عده‌ای از آنها نیز جزو مشاورین دبیرخانه شورای عالی اقتصاد میباشند.

چون من فکر میکنم که کلیه دستگاههای مملکت متعلق بیك کشور و یك‌دولت هستند بنابراین از وجود دفتر اقتصادی‌سازمان‌برنامه بعنوان‌یك‌دفترفنی اقتصادی برای احتیاجات‌دبیرخانه‌شوراحداکثراستفاده خواهد شد.

شورای‌عالی مالی

خبرنگار دیگری پرسید شورای‌عالی چه‌وظایفی دارد آیا باشورای‌عالی اقتصاد همکاری میکند یاخیر؟

دبیر کل شورایعالی اقتصاد در جواب اظهار داشت. شورای مالی طبق توصیه شورایعالی اقتصاد و تصویب هیئت وزیران بوجود آمده و وظائفی برای آن تعیین گردیده است و کلیه مطالعاتی که این‌شورا درباره مسائل مالی دولت، بودجه میزان مالیات ها وطرز وصول آن مینماید تسلیم دبیر کل شورایعالی اقتصاد میشود و در جلسه شورایعالی اقتصاد مطالعه وبررسی میشود ودر صورت تصویب بمرحله اجرا گذاشته میشود.

نتیجه دوسال فعالیت

خبرنگار دیگری پرسید. آیا دبیرخانه شورای عالی اقتصاد بازهم احتیاج به توسعه دارد.

آقای منصور در جواب گفت: سازمان جدید دبیر خانه شورای عالی اقتصاد پس از دوسال فعالیت و کسب تجربه اینك بمرحله عمل درآمده است.

درابتدای کار و قبل از اینکه واقعا ضرورت وجود شورای عالی اقتصاد محسوس گردد من فکر کردم توسعه تشکیلات آن اگر چه برای رفع احتیاج باشد جایزنیست ولی توسعه‌روز افزون اقتصاد کشور و اهمیتی که هم‌آهنگی و همکاری دستگاههای مختلف دولت دارد و ارتباطی که امور اقتصادی با مسائل اجتماعی دارد کم‌کم اهمیت و لزوم تشکیلاتی راکه بتواند در این زمینه مطالعات دقیق و کامل انجام دهد روشن و تاکید کرد.

هم‌اکنون برائر عنایات خاص شاهنشاه و تصویب آقای نخست وزیر سازمان جدید دبیرخانه‌شورای عالی اقتصاد باکسب تجربه و وقوف کامل بوظائفی که داراست شروع بکار کرده‌وعده‌ای از کارشناسان و متخصصین امور اقتصادی‌واجتماعی بربررسی ها و مطالعات در مسائل مختلف اقتصادی و اجتماعی باآن همکاری میکنند.

دفتر اقتصادی دولت

دبیرخانه شورایعالی اقتصاد در حقیقت علاوه بر مطالعه و اظهار نظر درکلیه امور مربوط‌به‌شورای عالی اقتصاد بعنوان یك دفتر اقتصادی در اجرای کار های وزارت خانه ها وموسسات دولتی و ملی انجام وظیفه میکنند و بدین وسیله مانع تشتت اقدامات مختلف گردیده واساس هم‌آهنگی‌وهمکاری‌موسسات دولتی وخصوصی را در اموراقتصادی پایه‌گذاری مینماید.

تبعیت از سیاست روز

معاون نخست وزیر سپس افزود درگذشته مسائل اقتصادی واجتماعی تابع سیاست روز بود وتازمانی‌که برنامه های عمرانی‌وتولیدی عظیمی مانند امروز درایران شروع نشده بود لزوم هم‌آهنگی در اموراقتصادی تااین حد محسوس نبود ودر راس قوه مجریه چنین مسائل مشکل و غامضی که هر کدام با مطالعه دقیق و اظهارنظر کارشناسان و متخصصین فن با در نظر گرفتن اوضاع و احوال اجتماعی و سیاسی اتخاذ گردد وجود نداشت ولی‌اکنون میتوان گفت که سیاست دولت تابع امور اقتصادی و اجتماعی است بدین جهت دقت و توجه به اصول و مبانی اقتصاد امروز توسط دولت حائز اهمیت فوق‌العاده است وفعلا دبیرخانه شورایعالی اقتصاد این وظیفه اساسی را انجام میدهد.

بازدید که در حدود یك‌ساعت و نیم ادامه داشت در ساعت یازده و نیم خاتمه یافت.

دوره‌های فوق لیسانس ودکترای علوم

خبرنگار ما امروز اطلاع داد که پروژه وسیعی برای‌توسعه دانشکده علوم تهران طرح شده که قسمتی از آن نیز بمورد اجراگذارده‌شد.

از جمله دوره فوق‌لیسانس رشته های ریاضی وفیزیك وشیمی‌برای اولین بار افتتاح گردید ودر برنامه درسی وطرز امتحانات داخلی‌دانشکده نیز تغییرات اصلی وعمده داده شد.

در ضمن قرار است از سال آینده دوره‌دکترای رشته‌های فوق رسما افتتاح وشروع بکار کند.

باین ترتیب دانشگاه تهران از جمله دانشگاه های معدودخاورمیانه خواهد بود که دارای دوره دکترا وفوق لیسانس علوم میباشد. اما هنوز درباره دایر کردن دوره فوق لیسانس ودکترای رشته طبیعی دانشکده‌علوم تصمیمی اتخاذ نشده.

امروز یکی از استادان طبیعی بخبرنگار ما اظهار داشت که بواسطه نبودن وسایل آزمایشگاهی کافی این رشته بقدر کافی توسعه نیافته اما طبق‌تصمیم دانشکده علوم نقائص آزمایشگاهی این رشته تا سال‌آینده رفع ودوره های فوق‌لیسانس ودکترای آن شروع بکار خواهد کرد.

شیوع دیفتری وتیفوئید درمهاباد وساوه

کلیه مدارس مهاباد برای سه روز تعطیل شد

بطوریکه خبرنگارماازساوه‌گزارش میدهد از طرف آقای زاهدی مامور اعزامی بهداشت بقریهٔ «میرآبادزرند» از توابع ساوه طی تلگرافی به‌اداره بهداشت استان اطلاع داده شدکه در قریهٔ مزبور بیماری تفوئیدشیوع یافته وتاکنون ۵۰نفر برائر ابتلای باین بیماری تلف شده‌اند بلافاصله اکیپ مجهزی بسرپرستی آقای‌دکتر فرهنگی از طرف بهداری استان و اکیپهای دیگری از طرف اداره بهداشت ساوه جهت جلوگیری از توسعه این بیماری ومعالجهٔ بیماران بقریهٔ مزبور اعزام شد و آقای‌دکتر دیالمه رئیس سازمان بهداشت‌ساوه اظهار داشت هنوز گزارش اکیپ ها، دراین باره نرسیده ومعلوم‌نیست چنین بیماری و تلفاتی وجود داشته یانه؟

آقای دکتر دیالمه‌افزود‌در‌شهرستان ساوه سه‌نفر بیمارمبتلا به‌مننژیت دیده شد که بلافاصله برای معالجه آنان وهمچنین جلوگیری از شیوع آن اقدام لازم بعمل آمد.

ضمنا خبرنگارما از مهاباد گزارش میدهد چون وجود بیماری دیفتری‌در مهاباد محرز گردیده بود باین‌جهت دانش آموزان کلیه آموزشگاههای مهاباد برضد این بیماری‌مایه‌کوبی شدندو برای جلوگیری از شیوع بیماری مزبور کلیهٔ مدارس شهر بمدت سه‌روز تعطیل گردید.

اظهارنظر محافل سیاسی پیرامون فعالیتهای سفیر ایران در عراق

تاآخر این هفته کاردار موقت ایران درعراق بتهران می‌آید

بطوری که خبرنگار ما کسب اطلاع کرده است آقای ملایری کاردار موقت ایران در بغداد تاآخر این هفته به تهران مراجعت خواهد کرد.

آقای امان‌اله اردلان سفیر ایران در عراق پس از تقدیم استوار نامه خود به رئیس شورای حاکمیت‌عراق یکبار با عبدالکریم قاسم نخست وزیر عراق ملاقات کرد و گزارش این ملاقات نیزبوزارت امور خارجه رسیده است. بقرار اطلاع مرتبا از سفیر ایران در بغداد گزارش هائی می رسد واین گزارش هادر وزارت امور خارجه موردرسیدگی قرار گرفته است. محافل مطلع‌فعالیت های سفیر ایران رادر بغداد از نظر روابط آینده دو کشور حائز اهمیت فراوان میدانند در بعضی محافل نیز اظهار میشود که مقامات دولت عراق ضمن مذاکرات خود باسفیر ایران در بغداد علاقه خودرا بایجاد روابط بهتر بین دو کشور ابراز نموده ضمنا برای رسیدگی‌باختلاف دیرین ایران و عراق (مسئله شط العرب) اظهار تمایل کرده‌اند که بفرصت مناسبی موکول شود زیرا دولت جدید عراق فعلا به جریانات داخلی بیشتر توجه دارد ومی خواهد اوضاع کشور را بصورت عادی در آوردوسپس بچنین مطالبی بپردازد.

سیگارهای ایرانی

درامریکا عرضه خواهدشد

آقای ملکانی مدیر کل دخانیات امروز بخبرنگار مااظهار داشت که چندی قبل یك کمپانی‌معروف‌نیویورك که‌سیگارهای مرغوب واعلا تهیه میکند نمونه‌های سیگار ایرانی را پسندید وبه‌اداره دخانیات پیشنهاد کرد که حاضر است باسیگارهای ساخت کارخانه‌خوددرهرسال‌مقداری مبادله نماید وزارت گمرکات بااین پیشنهاد موافقت نمود زیرا سیگارهای امریکائی درحال حاضر دربازارهای ایران عرضه میشود اما سیگارایرانی دربازار امریکا عرضه نمیشود با قبول این پیشنهاد این‌امکان برای‌ما پیدا شد که محصول کشورخودراکه یکی‌ازبهترین انواع سیگارهای جهان می‌باشد دردسترس مردم آمریکا قرار دهیم. میزان این‌مبادله هنوز روشن نیست ولی‌ما کوشش میکنیم بمقدار سیگارهای امریکائی‌که اکنون درایران مصرف میشود مبادله نمائیم.

تاریکی وروشنائی
تسخیر تمدن فرنگی
تصنیف:
دکتر سید فخرالدین‌شادمان
در کتابفروشیهای معتبر
۸ـ۱ آ ـ ۳۸۴۷۴

آمریکا یاشوروی

کدامیك زودتر بکره ماه میرسند

واشنگتن ـ یونایتدپرس ـ کمیته‌امور فضائی مجلس نمایندگان آمریکا از امروز بررسی پیرامون این مسئله را آغاز خواهدکرد که‌آیا ایالات متحده اولین کشوری خواهد بود که‌به‌ماه و مریخ میرسد ویاشوروی زودتر بدین سیارات‌خواهد رسید. جلسات کمیته چهارروز ادامه خواهدداشت وعده‌ای ازشخصیت‌های علمی آمریکا در آن گزارش خواهند داد. سخنگوی‌کمیته اظهارداشت هدف بررسی‌های مااین استکه بدانیم اولا آمریکا درحال حاضر چه مقامی درزمینه مذکور دارد وما بکجا خواهیم رفت وسرعت حرکت ما چیست؟.

دنباله اخبار خارجه

عده‌ای از اعضای کمیته چندین باز ازدولت انتقاد کرده‌اند که کوشش وبودجه کافی برای انجام برنامه های فضائی مبذول نمیدارد ودرمورد بودجه سال‌جاری نیز همین نظر رادارند.

عده‌ای ازکارشناسان‌علمی‌درگزارشی که‌اخیرا برای کمیته تهیه‌کردند خاطر نشان ساختند که‌انسان تادهسال دیگر بمریخ وزهره‌خواهد رسید وخاطر نشان ساخته‌اندکه برای‌انجام طرحهای مزبور بودجه‌های سنگینی ضرورت دارد.

نبرد درشیخ نشین مسقط وعمان

نیروهای سلطان مسقط سه دهکده امام عمان راتصرف‌کردند

لندن ـ خبرگزاری فرانسه ـ روزنامه دیلی تلگراف امروز گزارش داد که نیروهای سلطان عمان ومسقط با کمك واحد های انگلیسی‌سه دهکده بزرك را که در ناحیه «جبل‌اخضر» در دست شورشیان امام عمان بوده تصرف کرده اند.

طبق گزارشهای رسیده امام عمان ورهبر شورشیان این ناحیه‌به عربستان سعودی فرار کرده اند.

امید نجات سرنشینان کشتی دانمارکی

ازقایق نجات‌کشتی دانمارکی علائم مخابراتی ضعیفی شنیده شد

کپنهاك ـ آسوشیتدپرس ـ برای‌اولین بار علائم‌رادیوئی ضعیفی از یك‌قایق نجات کشتی دانمارکی که باکوه یخ اصابت کرده بود شنیده شد. علائم مزبور رادورروی کشتی‌اوماناك که‌در جستجوی کشتی مزبور می‌باشد، شنیده‌اند، چند روز پیش کشتی دانمارکی با ۹۵ مسافروملوانان به‌کوه یخ اصابت کرده وتاحال اطلاعی از سرنوشت سرنشینان آن دردست نیست. عده زیادی هواپیما وکشتی در جستجوی کشتی مزبور هستند.

کنگره جوانان آسیائی ـ افریقائی درقاهره

قاهره ـ خبرگزاری فرانسه ـ نخستین جلسه کنگره جوانان آسیائی وافریقائی بامداد امروز در قاهره افتتاح شد. در جلسه مقدماتی کمال‌الدین حسین وزیر جنك جمهوری متحد عرب بریاست کنگره انتخاب گردید ورؤسای هیئت های نمایندگی چین، هند، فلسطین، سودان و غنا بسمت نواب رئیس برگزیده شدند.

کمال‌الدین حسین پس از انتخاب بریاست کنگره نطق مختصری ایراد کرده وآینده درخشانی برای کشور های آسیائی و افریقائی پیش بینی نمود.

هرولد مك‌میلان بمسکومسافرت میکند

لندن ـ خبرگزاری فرانسه ـ روزنامه سندی اکسپرس مینویسدهارولد مك‌میلان نخست‌وزیر بریتانیا باموافقت ایزنهاور ودالس برای تخفیف بحران‌بین‌المللی و بهبود روابط شرق و غرب درماه آینده عازم مسکو خواهد شد روزنامه سندی‌اکسپرس سپس مینویسد مسافرت مك‌میلان به‌مسکو در هنگامیکه انتخاب مجلس نمایندگان انگلستان نزدیك است یك اسلحه انتخاباتی برای او بشمار میرود.

بانك بین‌المللی ۳۰ میلیون دلار باسرائیل وام میدهد

نیویورك ـ یونایتدپرس ـ سازمان یهودیان اعلام کرد که برای‌تامین ضروریات یهودیان رومانی که باسرائیل مهاجرت کرده‌اندازبانك‌بین‌المللی درخواست یك وام ۳۰میلیون دلاری کوتاه مدت شده است این سازمان از امروز فعالیت دامنه‌داری رابرای گردآوری ۲۰۵ میلیون دلار در آمریکا آغاز خواهد کرد.

بزنان سوئیس حق رای داده نشد

رادیو بغداد ـ چندی پیش در کانتون های مختلف کشور سویس رفراندمی بمنظور تعدیل و تغییر قانون اساسی سویس صورت‌گرفت که موضوع آن اعطای حق رای در انتخابات وسایر کارهای سیاسی‌بزن بود ولی نتایج حاصله از رفراندم نشان داد که طرفداران شرکت زنان درسیاست رو بضعف رفته اند.

خبرگزاریهای بزرك میگویند که فقط در سه کانتون از میان بیست ودوکانتون سویس طرفداران شرکت زنان در سیاست اکثریت را بدست آوردند.

سه مشکل اساسی درکنفرانس ژنو

ژنو ـ یونایتدپرس ـ امروز آمریکا شوروی و بریتانیا وارد دوازدهمین هفته مذاکرات خود در کنفرانس‌قطع آزمایشهای اتمی میشوند. درحال حاضر کنفرانس‌با۳مسئله‌اساسی مواجه است که طریقه‌رای‌گیری‌درسازمانهای کنترل، افراد هیئت‌های‌بازرسی و تعیین‌منطقه‌ای‌برای آزمایشهای مسالمت آمیز پس‌از انعقاد قرارداد می‌باشد. دول غربی تصمیم دارند که‌به‌شوروی حق‌وتو واگذار نکنند و شوروی میخواهد درتمام مسائل اساسی حق وتوداشته باشد. باضافه شوروی درخواست دارد که‌هیئت‌های بازرسی که‌درهرکشوری تشکیل میشود اغلب ازافراد همان ملت باشد. درهفته‌های اخیر مذاکرات باکندی بسیار انجام یافته است وطرفین بیشتروقت رابه مطالعه اسنادی که تسلیم کنفرانس شده‌است گذرانده‌اند.

هدف دالس از مسافرت به برلن

واشنگتن ـ آسوشیتدپرس ـ سناتور مایك مانسفیلد اظهار داشت اگر دالس میخواهد مورد پشتیبانی سنای آمریکا قرارگیرد باید پیشنهادهای تازه‌ای در مورد برلن دربرابر شوروی مطرح سازد. وی افزود که باتفاق سناتور فولبرایت که رئیس کمیته روابط خارجی سنا شده است برای انعطاف‌پذیر شدن سیاست خارجی‌آمریکا کوشش خواهد کرد.

دالس فردا به اروپا خواهد رفت تا بامتحدین آمریکا مذاکراتی نماید. دالس اظهار داشت‌که هدف مسافرت او دو نکته است:

۱ـ بررسی مسئله برلن و اقدامات احتمالی شوروی
۲ـ امکان مذاکره در باره آلمان با نمایندگان شوروی

فرانسه ازالجزایردست نمیکشد

مونترال ـ خبرگزاری فرانسه ـ میشل دبره نخست‌وزیر فرانسه دریك مصاحبه مطبوعاتی که دیشب ازرادیو تلوزیون کانادا انتشار یافت گفت الجزایر بدون فرانسه و فرانسه بدون الجزایر هرگز وجود خارجی نخواهد داشت.

دبره گفت تنها مسئله حفظ منافع فرانسویان مقیم الجزایر در بین نیست بلکه موضوع مهم این است که‌اگر فرانسه از الجزایر دست بکشد قاره افریقا با خطر بزرگی روبرو خواهد شد.

قهرمانان مسابقات جهانی بسکتبال

کلیه امتیازات تیمهای شوروی وبلغارستان باطل‌شد

سانتیاگو ـ آسوشیتدپرس ـ بعد از اینکه دردوره نهائی مسابقات بین‌المللی آماتور باسکتبال تیم برزیل دسته شیلی را با ۷۳ امتیاز در مقابل ۴۹ امتیاز شکست‌دادبرزیل مقام قهرمانی سومین مسابقات‌بین‌المللی آماتور باسکتبال رااحراز کرد. آمریکا مقام دوم و شیلی رتبه سوم را بدست آورد.

طی مسابقات تیم برزیل قبل از اینکه مقام قهرمانی را بدست‌آورد پنج‌برد ویك باخت داشت.

اما باید اضافه کرد که نتیجه دو بازی تیم برزیل علیه شوروی و بلغارستان بحساب آورده نشد زیرا این دو کشور از انجام مسابقه علیه تیم چین ملی بعلل سیاسی خودداری کرده بودند. بنابراین نتیجه رسمی بازیهای تیم برزیل چهاربرد وهیچ باخت بود.

تیم شوروی پی‌درپی پنج‌برد داشت ولی از بازی باتیم چین ملی خودداری کرد.

تیم برزیل در مسابقات بین‌المللی باسکتبال در سال ۱۹۵۴ منعقده در ریودوژانیرو نیز پیروزیهائی کسب کرده‌بودوقهرمان مسابقات‌باسکتبال کشورهای آمریکای جنوبی درسال ۱۹۵۸ بود.

طبق تصمیم فدراسیون بین‌المللی باسکتبال کلیه‌امتیازاتی که‌شوروی وبلغارستان بدست آورده بودند باطل شد.

تیم آماتور آمریکا طی مسابقات سه‌برد ویك باخت داشت.

خانواده های سلامت ـ ماهوتچی ـ وکیلی ـ سیف‌زاده ـ طباطبائی‌یزدی ـ هاشمی ـ اعرابی ـ ماهرو ـ فلاح ـ لاجوردی جوادیان ـ ماهروئیان از حجج‌اسلام وآقایان عظام وذوات محترم ودوستان گرامی که‌در تشییع ومجلس ترحیم‌مغفوره **علویه ماهوتچی** متعلقه آقای حاج میرزا محمد سلامت در قم شرکت فرموده‌اند تشکرات صمیمانه تقدیم واگر درشرفیابی حضوری تاخیری روی دهد معذرت میخواهند ضمنا مراسم شب هفت در قم عصر چهارشنبه ۱۵ بهمن درمسجد نو برقرار است.
آ ـ ۲۸۲۸۱

بانهایت تاسف وتاثر درگذشت مرحوم **محمد حسین‌یعقوبی** متصدی برق‌کارخانه گلیسرین رابه‌اطلاع دوستان وآشنایان میرساند مجلس ترحیم آنمرحوم از طرف کارخانه‌گلیسرین وصابون روز ۱۴ر۱۱ر۳۷ از ساعت ۳الی ۵ بعدازظهر در مسجد ارباب محمد تقی خیابان دلگشا برقرار است.
سرپرست کارخانه گلیسرین وصابون ـ مهندس نجم
بعموم بازماندگان آنمرحوم‌مصیبت وارده‌را تسلیت میدهیم

آگهیهای تسلیت

بانهایت تاسف وتاثر درگذشت ناگهانی شادروان‌مهندس منوچهر خورسند را بعموم بازماندگان وخانواده محترم خورسند ومسعودی نراقی بخصوص جناب آقای مهندس پرویز خورسند وجناب آقای مهندس ضیاء مسعودی‌نراقی تسلیت عرض نموده وخودرا دراین مصیبت جانگدازشریك وسهیم دانسته بقای عمروسعادت همگی را ازایزد متعال خواستاریم.
کارمندان شرکت ساختمانی سند

درگذشت ناگهانی مرحوم آقای مهندس خرسند را بعموم بازماندگان بویژه بجناب آقای مهندس پرویز خرسندتسلیت عرض میکند.
مهندس همایون حقیقی

باکمال تاثرو تاسف مصیبت وارده‌را بخانواده جلیل آقای حسین یعقوب‌زاده دوست وهمکار گرامی خودتسلیت عرض نموده وبقای عموم بازماندگان آنمرحوم را ازدرگاه خداوند متعال خواستاریم.
ازطرف رانندگان کارخانه گلیسرین‌وصابون
سید محمد حسینی آ ـ ۲۸۱۴۱

کارمندان فنی کارخانه گلسیرین وصابون با نهایت‌تاسف فوت ناگهانی همکار خود مرحوم حسین یعقوب‌زاده متصدی قسمت دیزل موتور کارخانه را بعموم بازماندگان آنمرحوم تسلیت عرض می‌نمایند.
آ ـ ۲۸۱۴۱ **مدیرفنی‌کارخانه ـ مهندس صلاح‌الدین‌سالور**

دبیر محترم جناب آقای دکتر سعادت
باقلبی مملو از تاثر، مصیبت وارده‌را تسلیت عرض‌مینمائیم
آ ـ ۲۸۱۷۹ **دانش آموزان ششم ۳ دبیرستان البرز**

افسران وکارمندان وافراد شهربانی بندر پهلوی باکمال تاسف فقدان اسفناك درگذشت والده مکرمه جناب‌سرهنك قربانی ریاست شهربانی استان گیلان را صمیمانه تسلیت عرض از خداوند سلامت و بقای بازماندگان آنمرحومه را مسئلت دارند.
آ ـ ۳۹۴۸۸ **سرگرد بردبار**

ضایعه اسفناك وجبران ناپذیر فوت عالم فاضل ودانشمند فقید آقای حاج عبدالکریم سعادت بنیان گذار فرهنك فارس را بعموم‌دوستداران‌فرهنك وبخصوص‌خاندان محترم سعادت وبحضور آقای دکتر احمد سعادت استاد دانشگاه ودبیر محترم دبیرستان البرز تسلیت عرض می‌نمائیم وآمرزش روح پرفتوح آنمرحوم را ازدرگاه باری تعالی مسئلت داریم.
آ ـ ۲۸۱۷۱ **دبیران وکارمندان دبیرستان البرز**

دبیران وکارمندان دبیرستان نونهالان مصیبت وارده را بخانواده محترم لطفی زاده بخصوص همکاران گرامی‌بانوان بتول وصدیقه لطفی‌زاده تسلیت عرض می‌نمایند.
آ ـ ۲۸۱۶۷ **رئیس دبیرستان نونهالان ـ کوکب‌سهرابی**

بدین‌وسیله مصیبت‌وارده‌رابخانواده‌های محترم طباطبائی اشراقی ـ برقعی ـ روحانی ـ خصوصا آیت‌الله نجفی و آیت‌الله فاضل و حجةالاسلام فقیه وحجةالاسلام حاج‌سید مصطفی برقعی ـ وحجةالاسلام سید اصغر طباطبائی و حجةالاسلام سید صادق روحانی وحجةالاسلام شهاب‌اشراقی تسلیت عرض می‌نمائیم.
از طرف عده کثیری از قمیهای مقیم مرکز ـ فاطمی

بدینوسیله از کلیه دوستان وذوات محترم که در مجلس ختم مرحوم میرزا علی اکبر صفی‌یاری شرکت نمودندسپاس گزاری نموده سعادت وسلامت همگی را ازخداوند متعال مسئلت می‌نمائیم.
نورالله صفی‌یاری ـ محمد صفی‌یاری

مصیبت وارده را بخاندان محترم روشن ضمیر بخصوص جناب آقای ناصر روشن ضمیر تسلیت میگوئیم.
اسفندیار مشرف‌الملك ـ عطاءالله سبحانی

سرکار سرگرد شهیر مطلق دانشجوی دوره عالی پیاده بدینوسیله مراتب تاثرات قلبی خود وکلیه افسران کادر دانشگاه نظامی را نسبت به مصیبت وارده به سرکار و خانواده محترم ابراز داشته بقاء وسلامتی آن خاندان‌محترم را از خداوند بزرك مسئلت می‌نمایم.
فرمانده دانشگاه نظامی ـ سر لشگر ضرغامی

سرکار سرهنك ضیاءالدین سعادت افسر دانشجوی دوره عالی دارائی بدینوسیله مراتب تاثرات قلبی خود وکلیه افسران کادر دانشگاه نظامی را بمناسبت مصیبت وارده به سرکار وخانواده محترم ابراز داشته وبقاءو سلامتی‌آن خاندان را از درگاه خداوند بزرك مسئلت می‌نمایم.
آ ـ ۲۸۲۱۷ **فرمانده دانشگاه نظامی ـ سرلشگر ضرغامی**

باکمال تاسف وتاثر فوت سعید فقید حضرت حجةالاسلام آقای حاجی سید مهدی ضیائیان را بخاندان جلیل ضیائیان وحجج‌اسلام وآیات عظام بالاخص بجناب ثقةالاسلام آقای سید علی دزفولی تسلیت عرض می‌نمائیم وسلامتی ایشان را ازخداوند خواستاریم. ازطرف‌هیئت متوسلین بمسلم ابن عقیل (تهران)
عزیزالله خزنده‌گر ـ حسن‌فرشته‌نژاد

بانهایت تاثرو تالم درگذشت نابهنگام دوست وبرادرجوان عباس پنام تاش (صانعی پور) را بخانواده آن فقید سعید بویژه برادر داغدیده‌اش جناب سروان غلامحسین‌صانعی‌پور تسلیت عرض بقای عمر وسلامتی آن خانواده جلیل را از درگاه خداوند متعال خواستارم.
آ ـ ۲۸۲۱۹ **سروان امیرحسین خانمرادی**

افسران، کارمندان، درجه‌داران سازمان مستقل فرهنگی ارتش‌درگذشت دانشمندارجمندشادروان حاج‌شیخ‌عبدالکریم سعادت رابخانواده محترم سعادت خصوصا سرکار سرهنك سعادت تسلیت عرض می‌نمایند.
رئیس سازمان فرهنگی ارتش ـ سرهنك پارسا

سرکار سرهنك یمنی مصیبت وارده را بشما وآن خانواده محترم تسلیت گفته واز اینکه بعلت بیماری شدید وبستری بودن موفق بعرض تسلیت حضوری نشدم پوزش میطلبم.
آ ـ ۳۹۵۶۸ **عبدالله معنوی**

مصیبت جانگداز را بخانواده های محترم صانعی‌پور و پیام تاش تسلیت عرض می‌نماید. **سرگرد عباسعلی‌نژندنیا**

دبیر محترم خانم توران طهماسبی
بانهایت تاسف وتاثر مصیبت وارده‌را تسلیت‌عرض‌مینمائیم
دانش آموزان ٦طبیعی انوشیروان دادگر شهلانقدی ـ سوسن شاهین.
آ ـ ۲۸۲۵۱

مرك نابهنگام جوان ناکام آقای رضا یوسفی را بخانواده آنمرحوم بخصوص آقای مهندس عباس یوسفی تسلیت عرض وبقای عمر بقیه فامیل را از خداوند خواستاریم.
آغا جاری ـ احمد علی بهارلو ـ سیروس مکفی ـ احمدساقیان

افسران ودرجه داران اداره بهداری ارتش مصیبت‌وارده را به همکار گرامی خود سرکار سرهنك۲ دکتر فرازی تسلیت عرض می‌نمایند.
رئیس اداره بهداری ارتش ـ سرلشگر دکتر یزدانمهر

سرکار سرهنك ۲ دکتر فرازی
مصیبت وارده‌را به آن همکار عزیز تسلیت عرض می نمائیم
سرهنك دکتر نفیسی ـ سرهنك ۲دکتر نیك‌نژاد ـ سرهنك۲ دکتر لسان ـ دکتر کمال اوحدی ـ سرهنك۲ دکتر محیط سرگرد شایان.
آ ـ ۲۸۲۵۵

درگذشت پدر گرامی را بدبیر ارجمند خانم طهماسبی صمیمانه تسلیت عرض می‌نمائیم وبقای آن خاندان بزرك را از خداوند متعال خواستاریم.
جعفری ـ مرشد ـ ناظم ـ جعفری

مصیبت وارده‌را بدوست وهمکار محترم جناب آقای‌دکتر ارسطا صمیمانه تسلیت میگوئیم.
دکتر سعید حکمت ـ دکتر سید محمد طباطبائی ـ دکتر انوری ـ دکتر سپهر ـ دکتر مصطفوی ـ دکتر سلطانی ـ دکتر مسنن ـ دکتر شمس ـ دکتر صالحیان ـ دکتر مهتدی ـ دکتر هیئت ـ دکتر یثربی نژاد ـ دکتر حسین حکمت ـ دکتر اعتضادی ـ بانو دکتر کاشانچی ـ دکتر شهریاری

درشورای نویسندگان

رپیتون صحبت میکند

همانطوریکه در شماره پریروز اطلاع داده‌شد آقای «پل‌رپیتون» رئیس اداره مطبوعات وروابط‌عمومی شرکت های عامل نفت ایران (کنسرسیوم) که ماموریتش درایران بپایان‌رسیده روز چهاردهم فوریه‌به‌لندن‌بازخواهد گشت .

وی که از بدو ورودبایران‌بامطبوعات کشور ماهمکاری نزدیك داشته‌عصر دیروز برای خداحافظی‌بانویسندگان روزنامه اطلاعات در شورای‌عالی نویسندگان این مؤسسه حضور بهم‌رسانید .

ابتدا سناتور مسعودی آقای‌رپیتون را به‌نویسندگان معرفی کرد وبعد آقای رپیتون رشته سخن را بدست گرفت و گفت:«من هنگام ورودبه ایران هیچگاه فکرنمیکردم‌ازدوستی کامل‌وبی‌شائبه‌ارباب‌قلم‌برخوردارشوم اکنون کمال تاسف‌است که‌کشور شما را ترك میکنم زیراخاطراتی‌که ازاین کشور ومیهمان نوازی اهالی آن دارم از بهترین خاطرات‌زندگی من بشمار میرود .من مخصوصا‌لازم میدانم از همکاری وراهنمائی کـه مؤسسه اطلاعات درمدت خدمت در ایران بمن نمود قدردانی نمایم و امیدوارم بتوانم بزودی باردیگر بـه کشور زیبا ومیهمان پرور شما باز گردم .»

درخاتمه آقای تورج فرازمندسردبیر اطلاعات جوانان طی نطقی مساعی آقای رپیتون را در طی‌اقامتش در ایران وهمکاری نزدیك اورا بـا مطبوعات ستود وازطرف‌نویسندگان مؤسسه باو «سفربخیر» گفت .

درساعت ۱۸ر۳۰ بعداز ظهر پس‌از خداحافظی بامدیر واعضای مؤسسه اطلاعات آقای رپیتون این مؤسسه را ترك گفت .

ورزش کرولالها

آقایان شورایی رئیس ومدیرامانی معاون فدراسیون کرولالها ازمدرسه باغچه‌بان که‌مخصوص‌کرولالها است دیدن کردند وباولیاء آن مدرسه برنامه‌های ورزشی جهت پیشرفت کرولالها طرح نمودند .

برنامه‌های ورزشی کرولالها در مدرسه باغچه بان بزودی بمورد اجرا گذاشته‌خواهدشد .

تلفظ اسامی جغرافیائی

اسامی جغرافیائی بایددرسراسر عالم یکسان تلفظ شود .این مطلبی بود که‌دیروز آقای سرتیپ حسینعلی رزم‌آرا در سخنرانی خود درتالارموزه ایران باستان پیشنهاد نمود وتقاضا کرد موضوع برای اقدام ازطریق کمیسیون ملی‌یونسکوبسازمان‌یونسکو اعلام گردد.

فرهنگی ـ ورزشی

پاسخ والاحضرت‌شهناز بتبریك‌ورزشکاران

در جواب عرض تبریك تیمسار سرلشکر دفتری رئیس سازمان تندرستی جوانان وتربیت‌بدنی ایران از طرف سازمانهای ورزشی و قاطبه ورزشکاران بحضور والاحضرت شاهدخت شهناز پهلوی ریاست مالیه شورای ورزشی بانوان دستخط زیر از طرف والاحضرت صادر گردید :

تیمسار سرلشکر محمد دفتری رئیس سازمان تندرستی جوانان و تربیت بدنی ایران از شادباشها وسبدگل بسیار زیبائی که از طرف سازمانهای ورزشی کشور و قاطبه ورزشکاران ایران فرستاده بودید خرسند ومسرور گردیدم .

شهناز پهلوی ۱۱ بهمن سال ۳۷

کمك هزینه تحصیلی برای‌مواقع تعطیل

امروز این اطلاعیه ازطرف وزارت فرهنك صادر شد :

بدینوسیله باطلاع کلیه دانشجویانی که در کشورهای خارج‌بادامه تحصیل مشغول بوده وکمك هزینه تحصیل دریافت مینمایند میرساند.

دانشجویانیکه بخواهند از تعطیلات تابستانی و غیره استفاده کرده و برای دیدار خانواده خود بایران مراجعت نمایند طبق مقررات‌میتوانند در موقع توقف خود درایران ازکمك هزینه تحصیلی برای مدت یکماه استفاده نمایند واگر مدت توقف آنان بیشتر از یکماه باشد برای مدت اضافی کمك هزینه تحصیلی پرداخت نمیگردد .

این قبیل دانشجویان موقع عزیمت بایران موافقت سرپرستی‌مربوطه را باید جلب نماید تا عزیمت مجدد آنان بکشور تحصیلی دچاراشکال نشود .

بازرسی ازمدارس

موضوع مبارزه با استعمال مواد مخدره بین جوانان وهنر مندان با شدت از طرف مقامات مربوطه‌تعقیب می شود وضمنا بدنبال اخباری‌که در مطبوعات منتشر شد برای آنکه این فسادبه محیط پاك‌و منزه‌تحصیلی راه نیابد مقامات مسئول وزارت فرهنك شدیدا موضوع رادر مدارس مورد رسیدگی قرارداده اند .

امروز آقای معرفت مدیر کل بازرسی وزارت فرهنك در اینمورد اظهار داشت که در نتیجه بازرسی هائی که‌تاکنون‌انجام گرفته‌هیچگونه اثری دال براینکه دانش آموزی گرفتار این فساد شده باشد مشاهده نگردیده است .

بازگشت رئیس باشگاه‌شعاع

آقای‌شعاع معتمد شیرازی رئیس باشگاه ورزشی شعاع که‌ماه‌قبل‌بدعوت دولت آمریکا جهت‌بازدید ازموسسات ورزشی ومطالعه درامور تربیت‌کار گران بآن‌کشور عزیمت نموده بود بتهران بازگشت .

فرماندار مریوان

ازطرف وزارت کشور آقای‌ابراهیم فدائی قادیکلائی بسمت‌فرماندارمریوان منصوب گردید .

۱۳۰ نفردرامتحانات استخدامی بانك‌کشاورزی‌شرکت‌کردند

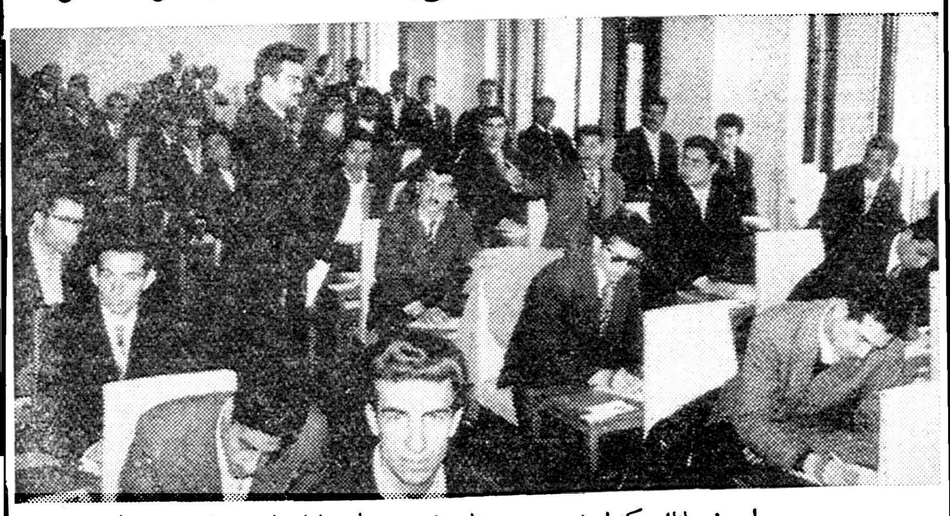

صبح امروز بانك کشاورزی تحت نظر مؤسسه علوم اداری‌از ۱۳۰ نفر دیپلمه های کشاورزی آماده استخدام در بانك امتحان‌ورو دی‌بعمل‌آورد . چنانچه این‌عده ازعهده‌امتحانات مقرر برآیند تماما استخدام خواهند شد .حقو ق این عده بغیراز مزایا چهارهزار ریال در ماه است. عکس بالا جلسه امروز امتحان را نشان میدهد .

بازرسان‌شاهنشاهی

بقیه از صفحه اول

به شرکت گوشت ومسئله کمبود گوشت رسیدگی مینمایند .

اعزام بازرسین

علاوه‌بررسیدگیهای دائمی‌مامورین سازمان بازرسی شاهنشاهی که نسبت به شکایات واصله بسازمان انجام میگیرد بنا بامر شاهنشاه اکیپ های بازرسی ماموریت‌می‌یابند که در شهرستانهای مختلف از نزدیك با مردم تماس گرفته و بشکایات آنها رسیدگی کنند از جمله هیئتی از بازرسین سازمان بریاست تیمسار سرلشکر علوی مقدم بمشهد عزیمت کرده است‌و در شهرستانهای سر راه خودبمشهد بکلیه شکایات‌اهالی رسیدگی‌کامل بعمل می‌آورد. پس از بازرسی در شهرستانهای اطراف مشهد در مراجعت از شهرستانهای مازندران نیز بازرسی میکند .

فرهنك ،بهداشت

اکیپ‌های بازرسی بهداشتی و فرهنگی سازمان بطور منظم کار خود را، آغاز کرده ودر هفته‌گذشته اکیپ‌فرهنگی برنامه‌بازدید از کلیه دبستانها ودبیرستانهای پایتخت و همچنین بازدید از کلاسهای‌شبانه واکابر را آغاز کرد .اکیپ‌بازرسی بهداشتی نیز کار خودرا بابازرسی از قسمت های مختلف بیمارستان ۵۰۰ تختخوابی آغاز نمود واکنون فعالیت این اکیپ ها ادامه دارد.

افتتاح تلفن کاریر کاشان

ساعت ده‌ونیم صبح‌امروز آقای مهندس اشراقی وزیرپست وتلگراف وتلفن تلفن‌کاریر کاشان را بنام شاهنشاه طی مراسمی با حضور نمایندگان آنشهرستانهان افتتاح کرد وطی‌پیامی خطاب بفرماندار کاشان گفت ازامروز شهرستان کاشان‌علاوه برتلفن بی‌سیم رابطه‌تلفنی‌کاریر نیز خواهدداشت ومنبعد اهالی کاشان با کلیه شهرستانهائیکه ارتباط تلفنی کاریر دارند رابطه خواهند داشت ساعات کاراین تلفن از۸ صبح‌الی۹ر۹ صبح‌و۱۳الی ۱۵ عصر می‌باشد .

وزیرکشور باعتراض مدیران سینماها رسیدگی‌میکند

اخیرا مدیران سینما های تهران طی نامه هائی که‌برای آقای‌نخست وزیر و وزارت کشور وشهرداری وسازمان امنیت فرستاده‌اند اعلام نمودند که چنانچه بدرخواست آنان مبنی برتقلیل عوارض ترتیب اثر داده نشود ناچار به تعطیل کار خود خواهند شد .

امروز اطلاع حاصل شد که تیمسار سپهبد باتمانقلیچ وزیر کشور باداره نمایشات دستور صادر کرده است پرونده مربوط بشکایات مدیران سینماها را برای مطالعه نزد ایشان بفرستند .

برای تامین آب عباس‌آباد

صبح امروز شهردار تهران در شهرداری عباس آباد حضور یافت و در مورد تامین آب این منطقه پس از مذاکراتیکه انجام گردید قرار شد مبلغ یك میلیون وپانصد هزار ریال بطور علی‌الحساب از بودجه شهرداری عباس آباد در اختیار سازمان آب گذاشته شود که نسبت بتامین آب این منطقه اقدامات فوری انجام شود .مبلغ مزبور امروز بحساب سازمان آب ریخته شد .

آگهی

۲۲۱۲

۱۳ر۱۱ر۳۷

باطلاع صاحبان سهام شرکت سهامی بافت ایران‌میرساند که طبق‌تبصره ۲ماده ۵ ـاساسنامه و تصویب هیئت مدیره بیست‌و پنج درصد از سهام تعهدی خودرا از این تاریخ تامـدت پنج روز بحساب جاری شماره ۳۹۶۰۱ در بانکملی ایران شعبه بازار پرداخت وبرك بستانکار آنرا بشرکت تسلیم و رسید دریافت فرمایند .

هیئت مدیره شرکت سهامی پخش بافت ایران آ ـ ۲۸۲۳۷

باسوختن‌کارخانه کبریت‌گیلان ۲۵۰ کارگر بیکارشدند

در شماره گذشته اطلاع داده شد که در حدود سه ساعت بعد از نیمه شب دو شب قبل کارخانه کبریت سازی گیلان بعلت نامعلومی طعمهٔ حریق گردید وکلیه قسمت های مختلف کارخانه بطرزی سوخت که حتی دستگاههای فلزی آن در میان آتش ذوب شد .

اینك خبرنگار ما از رشت بدنبال گزارش قبلی اطلاع میدهد در این کارخانه که متعلق بدونفر از اهالی رشت بنام آقایان حاج منوری وکامیار بود بیش از دویست وپنجاه نفر کارگرمشغول بکار بودند وبا سوختن کارخانه مزبور هم‌اکنون بیکار شده‌اند .

کارخانه کبریت سازی گیلان در محل «پل‌عراق» شهرستان رشت نزدیك دروازه تهران قرار داشت وتا هنگامیکه دراین محل بود چندین بار طعمهٔ حریق گردید وخساراتی به آن واردشد

این کارخانه همانطور که در شماره گذشته باستحضار خوانندگان عزیز رسید در شرکت بیمه «اینگستراخ» بمبلغ سه میلیون ریال بیمه بوده وهم‌اکنون صاحبان آن در نظر دارند پس از گرفتن خسارت‌از بیمه محل کارخانه راتغییر دهند .

درعکس بالا منظره قسمتی از کارخانه پس از آتش سوزی دیده میشود .

بین دوکارگردعوا شد، مردم بی‌نان ماندند

امروز براثر نزاع دو کارگر خبازی کار یك دکان نانوائی تعطیل‌شد ومشتریان دست‌خالی بخانه‌های خود مراجعت کردند .

ساعت شش ونیم بامداد امروز بین دو کارگر یك دکان نانوائی واقع‌دربخش۱۵ بنام جواد فرزند مرتضی ویحیی فرزند زلفعلی برسر شکستن پاروی نانوائی نزاع شدیدی روی‌داد .

دراین زدوخورد هردو نفر بسختی مجروح شده ودر نتیجه پخت دکان موقتا تعطیل گردید و تا ساعت هفت صبح عده زیادی از مشتریان در جلوی دکان جمع شده در انتظار ختم دعوا بودند ، ولی چون از نان خبری نشد متفرق شدند .

یکی از مامورین کلانتری اظهار داشت دراین نزدیکیها نانوائی دیگری وجود ندارد ومردم باید مسافت زیادی را طی کنند .

پرونده نزاع دوشاگرد خباز پس از تنظیم در کلانتری ۱۵ به‌دستور آقای سروان سیاسی‌پور کلانتر بخش بدادسرا ارسال شد .

حوادث گوناگون

قرار بازداشت راننده اداره بازرگانی شوروی تایید شد

امروز خبرنگار ما کسب اطلاع کردکه قرار بازداشت راننده اداره بازرگانی شوروی بنام ایوان اوسیکف فرزند یاکوف ازطرف دادگاه تایید شده و پرونده برای رسیدگی بیشتر باگاهی بخش۱۲ فرستاده شده است در شماره‌های قبل اطلاع داده بودیم که ایوان اوسیکف باتهام انجام عمل شنیع بموجب شکایت زنی تحت تعقیب قرار گرفته وآقای نوروز ناصری بازپرس ناحیه سه دادسرای تهران قرار بازداشت نامبرده را صادر کرد .

ضمنا کسب اطلاع شده است که چون دراین جریان چندنفر دیگر نیز با ایوان همکاری داشته‌اند ازطرف ناحیه ۳ دادسرا نسبت باحضار و تحقیق از همکاران این راننده نیز اقدام شده‌ودر حال حاضر ایوان‌اوسیکف تا خاتمه رسیدگی برای جلوگیری از تبانی بازداشت میباشد .

بازداشت افسر آمریکائی درزندان دژبان

پس‌از صدور قرار مجرمیت وکیفر خواست پرونده بدادگاه فرستاده میشود

رسیدگی به پرونده سرگردهوائی آمریکا «دونالد استانلی برك» که روز جمعه گذشته در جاده پهلوی با اتومبیل خود بکارگری بنام قوچعلی بهزادی‌تصادف کرده وموجب مرگش شده بود در بازپرسی‌ناحیه ۳ دادسرای تهران ادامه دارد وآقای «دونالد استانلی برك» نیز که‌باقرار پانصد هزار ریال وثیقه بازداشت شده اینك درزندان دژبان بسرمیبرد امروز آقای نوروز ناصری‌بازپرس ناحیه سه دادسرا که قراربازداشت این افسر امریکائی را صادر نموده به خبر نگار ما اظهار داشت که پرونده جهت صدور قرار مجرمیت تحت رسیدگی می باشد و پس از صدور قرار مجرمیت دادیار مربوطه کیفر خواست صادر خواهد کرد و سپس پرونده بیکی از دادگاه های جنحه ویاجنائی فرستاده میشود و در آنجا متهم محاکمه خواهدشد.

کلیدی‌که دراصفهان ساخته شده بود اغلب قفلهای تهران را باز میکرد

اسماعیل سپاهپور

کوروش کارمند سد کرج تحویل داده شد واسمعیل هم به اداره آگاهی فرستاده شد.

مامورین کلانتری ده سارقی را دستگیر کرده وهر بازرسی بدنی از جیب وی کلیدی بدست‌آوردند که بوسیله پیچ وفنرهائی باشکال مختلف درمی‌آمد واغلب قفلهارا باز میکرد.

ساعت ۵ بعداز ظهر دیروز آقای سرگرد ابراهیمی کلانتر بخش ده هنگام بازرسی مشاهده کرد جوانی مشغول‌بازکردن در منزلی میباشد کلانتر مزبور به گمان اینکه این جوان از ساکنین منزل است به موضوع توجهی نکرد ولی نیمساعت بعد که از مقابل همان منزل‌عبور میکرد جوان رادیدکه کوله باری بدوش‌گرفته بسرعت حـرکت میکند. رئیس کلانتری باین جوان بدگمان شده وی را بکلانتری‌برد ودر بازجوئی معلوم شد که نام او اسماعیل سپاهپور است، و۲۳ روز قبل از زندان شهربانی اصفهان مرخص شده است وکوله باری‌که همراه داشته اثاثیه منزلی است که مورد دستبرد او قرار گرفته است.

اختراع درزندان

در جیب اسماعیل کلیدی بدست آمدکه باشکال مختلف درمی‌آمد وپس از آنکه این کلید باقفلهای چهار منزلی که اخیرا مورددستبرد قرار گرفته بود آزمایش شد هر چهار قفل بااین کلید بازشد.

اسماعیل بمامورین آگاهی گفت هنگامیکه در زندان اصفهان بسر میبرده نقشه این کلید راکه باغلب قفلهامیخورد تهیه‌کرده ووقتی که بتهران آمده آنرا مورداستفاده‌قرار داده است.

اموال مسروقه به صاحبش آقای

تشرف بدین اسلام

آقای آرکادی‌پولوساتف‌تبعه‌شوروی فرزند واسیلی ساکن تهران در محضر حضرت‌آیت‌اللهزاده آقـای حاج شیخ‌مهدی حائری یزدی‌مشرف بدین اسلام شد .

جوانی باتفنك شکاری خودراکشت

برادر بزرك این جوان نیز دوسال پیش بااصابت گلوله درگذشته بود ـ ناصر در نامه‌ای‌که نوشته علت اقدام خودرا بیکاری ذکرنموده‌است

ابوالحسن خانلری (پدر متوفی)

ساعت هشت صبح امروز جوان ۲۵ ساله‌ای بنام ناصر خانلری در خانه مسکونی خود واقع در خیابان همایون (بخش۱۴) بوسیله تفنك دولول شکاری خود کشی کرد . بلافاصله جریان خود کشی این جوان به کلانتری ۱۴ و ناحیه یك داد سرا اطلاع داده شد وساعت۹ صبح آقایان عالی بازپرس ناحیه ۱ ودکتر مصطفوی پزشك قانونی و سروان قرائی رئیس کلانتری ۱۴ وحامدی مامور آگاهی در محل حاضر شده و مشغول بازپرسی و تحقیق شدند .

نامه ای بدست آمد

اطاقی که جوان مزبور درآن خود کشی کرده بود بطور عجیبی درهم ریخته بود ودر روی میزی کنار دستگاه تلویزیون نامه‌ای بخط ناصر بدست آمد دراین نامه‌علت خود کشی خودرا بیکاری وفشار وجدان نوشته واز تمام فامیل خود خدا حافظی کرده واز پدرش‌خواسته که‌از مادرش مواظبت بیشتری‌شود وضمنا اشاره کرده که کسی‌مسئول مرك وی نیست .

در را بسته بود .

آقای ابوالحسن خانلری کارمند دایره اموال دانشکده پزشکی پدر متوفی در حالی که بشدت اشك می ریخت می گفت : صبح امروز با پسرم از منزل بیرون آمدیم واو برای خرید نان رفت ومن هم به‌حمام رفتم وقتی از حمام بخانه برگشتم خواستم برای پوشیدن لباس باطاقی که‌محل سکونت‌پسرم بودبروم‌ولی باکمال تعجب متوجه شدم که در از پشت بسته شده و چون پس از چند دقیقه درزدن جوابی نیامد چفت درپنجره را باز کرده ووقتی وارد اطاق شدم باجنازه پسرم که تفنك شکاری در کنارش افتاده‌بود روبرو شدم آقای خانلری میگفت: دوسال پیش پسر دیگرم بنام قاسم که گروهبان نیروی هوائی بود هنگامی که‌در جبهم ماموریت‌داشت با شلیك یك گلوله در داخل یك اتومبیل جیپ در گذشت‌ومعلوم‌نشد که‌او نیز خود کشی کرده ویا این که در نتیجه تکان اتومبیل گلوله ازدهانه تفنك خارج شده است .

خود کشی بیصدا

بقرار اطلاع قاسم و ناصرفرزندان همسر اول آقای خانلری بوده‌اندکه چند سال قبل متارکه کرده واینك مادر این‌دو جوان که یکی پس‌از دیگری به‌فاصله دو سال در گذشته اند در ورامین بسر می برد .

ناصر خانلری تا کلاس پنجم ابتدائی درس خوانده و سپس ترك تحصیل کـرده واخیـرا در یك آموزشگاه شبانه به تحصیل خود ادامه می داده است واز صبح امروز که از خواب بر خاسته بود حال عادی نداشت ومرتبا در حیاط خانه قدم میزد و بسئوال ساکنین منزل جواب نمی داد و چون متوفی لوله تفنك رازیر گلوی خود گذاشته بود صدائی بگوش ساکنین خانه نرسیده بود .

تحقیق از بستگان متوفی

آقای عالی بازپرس ناحیه یك داد سرا بیش از دوساعت پیرامون چگونگی زندگی ناصر از پدر و عمو ونامادری‌او تحقیقاتی بعمل‌آورد ضمن رسیدگی‌توجه‌مامورین به‌تفنك شکاری دولول که خود کشی به وسیله آن صورت گرفته جلب شد و پس از مطالبه جواز تفنك معلوم شد که شماره های تفنك و جواز آن بایکدیگر تطبیق نمی کند به دستور بازپرس تفنك و جواز آن تحویل رئیس آگاهی بخش شد تا از طریق مقامات مربوطه درباره علت عدم تطبیق شماره های تفنك وجواز آن پرسش لازم بعمل آید.

پزشك قانونی آقای دکترمصطفوی پس از معاینه جواز دفن صادر کرد. وضع مالی پدر متوفی بسیار رضایت بخش بود واز لحاظ مادی موردی برای این عمل وجود نداشته است.

پدری مدعیست‌که پسرش راسوزانده‌اند

صبح امروز مردی بنام علی ذوالفقاری فرزند کریم بکلانتری ۱۴ شکایت کرده‌مدعی شد که همسایگان وی طفل دوساله او راسوزانده‌اند.

مامورین کلانتری جنازه این طفل را جهت تعیین علت مرك باداره پزشکی قانونی فرستادند واز علی نیز تحقیقاتی بعمل آوردند ورسیدگی بعدی موکول باعلام نظر پزشك قانونی گردید .

آخرین قمار

دیشب مرد ۲۸ ساله ای بنام ماشاءاله که بشدت مسموم شده‌بود از طرف مامورین کلانتری ۲۰ به بخش مسمومین منتقل شد ومعالجات فوری در باره اوانجام شد .

ماشاءاله در بازجوئی که توسط مامورین کلانتری‌ازاو بعمل آمد اظهار داشت :

ظرف دو هفته اخیر یکصدو بیست هزار ریال در شیراز واصفهان و تهران برسر قمار باختم و ازناچاری تصمیم بانتحار گرفتم وخود راسموم کردم ولی چند دقیقه نگذشته بود که از عمل خود بسختی پشیمان شدم وجریان مسموم کردن خودرا به پاسبان خیابان اطلاع داده به بیمارستان منتقل‌شدم‌وچون ازمرك نجات یافتم خیال دارم که ازاین پس قمار نکنم .

کدخدایان متخلف

چون چند نفراز رعایای قراء چقاول ـ محمدآباد (از قراء مگسان بالا) تابع بروجرد‌اقدام‌بکشت‌خشخاش‌نموده‌بودند پس‌از امحای زراعت خشخاش‌توسط خود رعایای محلی کدخدایان قرا مزبور از طرف کمیسیون همکاری مبارزه باقاچاق مواد مخدره تحت تعقیب قرار گرفتند و تسلیم‌مقامات صلاحیتدار گردیدند .

اگر میخواهید

علاوه بر مطالعه بهترین داستانهاجالبترین رپورتاژها ومعروفترین پاورقی‌ها ازتمام اخبار ووقایع ایران وجهان مطلع شوید:

بزودی دوره جدید سپیدوسیاه بامزایای فراوان منتشر می‌شود

اغلب محاکم اختصاصی بایدمنحل

بقیه ازصفحه اول

اول اهمیت تشخیص داده وتوجه به آنرا توصیه مینماید .

رسیدگی در محاکم دادگستری

الف ـ موضوع اول ـموجبات حسن اجراء قوانین وبسط عدالت وتحکیم قوه قضائیه .

۱ـ ترتیباتی داده شود که جز در موارد منصوص در قانون اساسی به کلیه دعاوی در محاکم دادگستری رسیدگی بعمل آید .

۲ـ نظر باینکه تشکیلات فعلی دادگستری از حیث تعداد دادگاهها و دادسراها وکارمندان قضائی واداری متناسب با احتیاجات امروزه کشور وحجم کار نیست اقتضاء دارد تدریجا برحسب مقدورات مملکتی دررفع این نقائص اقدام بعمل آیدوبعلاوه موجبات استقلال مالی قوه قضائیه فراهم شود .

۳ـ بمنظور آمادگی کامل داوطلبان مشاغل قضائی برای اشتغال بخدمت قضائی ترتیبی اتخاذ شود که‌داوطلبان علاوه بر معلومات نظری بافرا گرفتن معلومات تخصصی دررشته‌های‌مختلف قضائی وآشنائی به سایر علومی‌که ارتباط کامل با علم حقوق دارد و اطلاع از رویه های قضائی کاملامهید وآماده برای اشتغال بخدمات قضائی گروند ومخصوصا باتشکیل کنفرانس هائی برای بحث و تحقیق موجبات ادامه مطالعات علمی آنان فراهم‌گردد ودر خصوص این امر کنفرانس توجه به تصمیمات مورخ‌اکتبر ۱۹۵۸کنگره بین‌المللی قضات را که در شهرودم تشکیل گردیده وترجمه فارسی آن ضمیمه است از لحاظ علمی توصیه مینماید .

بعلاوه دانشجویان دانشکده حقوق که قصد اشتغال بخدمات قضائی دارند مکلف گردند در هر یك از سالهای سوم وچهارم تحصیلی پس از گذراندن امتحانات هنگام تعطیلات تابستانی دانشگاه بمعرفی وزارت دادگستری در یکی از دادگاه های کشور کارآموزی نمایند .

توجه خاص بامور فرهنگی

۴ـ چون اشاعه فرهنك و اصول اخلاقی وآشنائی مردم بمقررات‌قانون موجب جلوگیری از ارتکاب جرم و ازدیاد دعاوی است توجه خاص به امور فرهنگی کمك بسیار موثری به دادگستری بوده ولازم است تدابیری اتخاذ شود که بوسائل مختلفه مردم رابه اصول قانونی مخصوصا درنقاطی که دور از مراکز فرهنگی است‌آشنا سازند .

مزایای بیشتر برای قضات شهرستانها

۵ـبمنظورتشویق‌وترغیب قضات به خدمت در خارج از مرکز مزایای بیشتری برای قضات شهرستانها در نظر گرفته شود و ترتیبی‌اتخاذ شودکه خدمت در شهرستانهاشرط ترفیع باشد و مخصوصا اقدام‌بتهیه مسکن‌سازمانی برای‌قضات‌شهرستان ها و ایجاد ساختمان برای ادارات دادگستری در شهرستانها وبخش ها بعمل آید .

۶ـ باتوجه باینکه یك قسمت‌عمده از دعاوی دادگستری مربوط بامور ثبتی است باید ترتیبی اتخاذ شود که تکالیف و وظائفی که‌قانون‌بعهده اداره کل ثبت محول نموده ازطرف مامورین آن اداره بانهایت دقت بموقع اجراء گذاشته شود وعوائد اداره کل ثبت بمصرف توسعه تشکیلات آن برسد .

۷ـ اصلاح وضع زندانها ازحیث تهیه ساختمان و وضع مقررات و آئین‌نامه های مخصوص برای اداره زندان و تفکیك انواع زندانها از حیث محکومین به حبس‌های‌تکدیری و تادیبی و جنائی و طبقات مختلفه مجرمین و توجه خاص نسبت به دارالتادیب بطوری که پس‌از اتمام مجازات زندانی کاملا تربیت یافته و فرد مفیدی برای اجتماع باشد .

تجدید نظر در قوانین و آئین دادرسی

ب ـ موضوع دوم .

اتخاذ تدابیری که موجب خواهد شد دادرسی سریعتر و دقیق تربعمل آید بمنظور جلوگیری از اطاله دادرسی در بعضی از مقررات‌مربوط به‌آئین دادرسی و قوانین دیگر بشرح زیر تجدید نظر بعمل آید.

ابلاغ اوراق قضائی ـدادرسی غیابی ـ تقلیل احکام قابل‌پژوهش و فرجام ـ حد نصاب دعاوی ـ محدود ساختن جلسات دادرسی در امور جنحه مخصوصا د رموارد ایراد بصلاحیت و قرار های موقوفی‌تعقیب و همچنین شرائط قابل طرح‌بودن احکام وقرار های دادگاه که‌ازطرف دادستان پژوهش خواهی میشود ـ مرور زمان مطلق در امور کیفری مقررات مربوط بدادخواستهائی که بطور ناقص داده میشود ـ تفکیك دادرسی در امور کیفری درمواردیکه اشخاص متعدد بواسطه شرکت در امر کیفری مورد تعقیب بوده یا موجبات رسیدگی برای بعضی از اتهامات متهم‌یا متهمین فراهم است ـ تجدید نظردرمقررات مربوط بداوری مخصوصا درقسمت مربوط باختلافات زوجین ـ تجدید نظر در مقررات مربوط به‌کارشناسی و دادرسی فوری و اجراء احکام مخصوصا در مورد اجراء احکام صادر ازدادگاه‌های پژوهشی و تامینی که برای جلوگیری از اجراء آن داد ‌میشود ـ مقررات قانون امور حسبی بمنظور ازدیاد موارد صلاحیت دادگاه های بخش مستقل ـاصلاح مقررات مربوط بقانون اعسار و مقررات مربوط به‌تکذیب و ادعاء جعل اسناد ـ حذف مقررات مربوط بدادرسی اختصاری ـ توسعه اختیارات دیوان عالی کشور ـ تحدید مواردتخفیف مجازات و تجدید نظر در مقررات مربوط بتعدد و تکرار جرم ـتجدید نظر در مجازات تصرف غیرقانونی در اموال دولتی و همچنین تعمیم‌ماده ۱۱۴ قانون کیفر عمومی در مورد مسامحه و اهمال در حفظ‌وجوه‌متعلق بدولت و مقررات مربوط بکیفرتقلب در مواد غذائی شناختن حق فرجام تبعی برای دادستان کل در امور کیفری ـوضع مقررات خاص برای امکان دادرسی غیابی در امور جنائی در مورد متهمین متواری ـ تجدید نظر در ماده ۱ از مواد اضافی به قانون آئین دادرسی کیفری‌مصوب مرداد ۱۳۳۷ راجع به توقیف‌محکوم علیه و طرز وصول غرامت وخسارت مدعی خصوصی ـاصلاح ماده ۴۹۱ قانون آئین دادرسی کیفری راجع به‌آگهی حکم برائت متهم و ماده ۱۷۲ قانون کیفر عمومی .

جـ موضوع سوم. نتایج حاصله از اجراء قوانین ـ راجع به‌نتایج حاصله از اجراء قوانین ،، نظر باینکه قانون باید متناسب بااوضاع و احوال اجتماعی کشور و سایر خصوصیات مربوط بزمان و مکان باشد از این جهت اظهار نظر در ایـن خصوص محتاج به مطالعه ودقت بیشتر است و برای استحضار کامل از نتایج حاصله از اجراء قوانین کنفرانس به‌عموم آقایان قضات و ارباب بصـیرت توصیه مینماید که نتیجه تجربیات خودرا در این خصوص تدریجامرقوم وبه‌دبیرخانه کنفرانس (اداره‌حقوقی وزارت دادگستری) ارسال دارند تا در دوره آتی کنفرانس درسال۱۳۳۸ مورد توجه و امعان نظر قرار گیرد.

پیش از آنچه پیش‌بینی شده‌بود

آنگاه آقای دکتر هدایتی وزیر دادگستری پشت تریبون قـرار گرفته اظهار داشت : لازم میدانم از زحمات آقای سروری رئیس دیوان عالی کشور که از قضات عالیمقام کشور میباشند و با تدابیر خاص خود کنفرانس را به‌بهترین وجهی اداره کردند و سایر اعضای‌هیئت رئیسه و آقایان روسای دادگستری نقاط مختلف کشور که تجارب قضائی خودرا بصورت پیشنهاد به کنفرانس تقدیم نموده‌اند تشکر کنم .

آقای سروری با حسن نظری که در این کنفرانس بکار بردندیکبار دیگر ثابت کردند که شایستگی مقام شامخی راکه ریاست برعالی ترین مرجع قضائی کشور است دارا میباشند .

اهمیت این کنفرانس و نتایج حاصله از آن بیش از آنچه بود که قبلا پیش‌بینی میشد روسای دادگستریها نظرات و پیشنهادها و نکاتی را درباره اشکالات کار و نواقصی که در راه بسط عدالت‌وجود داشت تذکر دادند که اعتراف میکنم حتی توجه خود من هم بتمام این نکات معطوف نشده بود .

تشکیل کنفرانس در مراکز استان ها

در این‌هنگام آقای دکتر هدایتی خطاب بروسای دادگستری هااظهار داشت : شما تمام جزئیات امور را در نظر دارید و شما هستید که باید برای قانون‌گذار خوراك تهیه نمائید ، زیرا شما بهترمیدانید که قوانین گذشته چه‌نواقصی دارند .

وزیر دادگستری سپس افزود : پیام مرابه‌آقایان قضات شهرستانها برسانید و از آنها بخواهید با مشورت و مطالعه در قوانین برای بسط عدالت واحقاق حق سریع‌مردم آنچه را که بنظر شان برسد بما پیشنهاد کنند ، حتی نظیر این کنفرانس را هر‌کدام از آقایان‌در مراکز زاستانها تشکیل دهید و نسبت بسه موضوع مهمی که در این کنفرانس مطرح شد بحث و مطالعه و مشاوره نمائید و نظریه خودرا برای کنفرانس بعدی که در سال آینده تشکیل میشودآماده نمائید تابتوانیم بخواست خداوند متعال برای بسط عدالت بهمان نحو که مورد نظر اعلیحضرت همایون شاهنشاه است موفق‌شویم دراین هنگام جلسه ختم شد و روسای دادگستری برای شرکت در ضیافتی که از طرف آقای هدایت معاون ثابت دادگستری ترتیب داده شده بود بکافه رستوران وزار ت‌دادگستری رفتند.

دادگاهائی که منحل میشود

در قسمت اول نظریه کنفرانس عالی قضائی قید شده .ترتیباتی داده شود که جز در موارد مخصوص در قانون اساسی بکلیه دعاوی‌درمحاکم دادگستری رسیدگی بعمل‌آید .

چون این قسمت چندان روشن نبود خبرنگار ما از یك مقام عالیرتبه دادگستری توضیح بیشتری‌درباره این قسمت از نظریه کنفرانس‌عالی قضائی خواست این مقام اظهارداشت باید توضیح داد که بموجب قانون اساسی دادگستری مرجع کلیه تظلمات عمومیست مگر در مواردی که قانون اساسی مستثنی کرده است مثلا درباره دادگاههای‌نظامی ودادرسی ارتش ،اما تشکیل سایر دادگاههای‌اختصاصی‌درقانون اساسی پیش بینی نشده ودولتها بر حسب ضرورت لوایحی‌بمجلس برده واجازه تاسیس دادگاههای اختصاصی را گرفته اند بهمین جهت اگروزارت دادگستری بر مبنای قسمت اول نظریه کنفرانس لایحه‌ای تهیه نماید بموجب این لایحه دادگاههای اختصاصی ازقبیل دیوانکیفر،دادگاه املاك ودادگاههای دیگر منحل خواهد شد واین دعاوی درمحاکم عادی مطرح خواهد شد .

مفقود شده

کیف دستی محتوی پول ودسته چك بانك‌ملی ویك یادداشت روز پنجشنبه نهم برج‌ساعت مقارن‌نه صبح مقابل سینما همادر تاکسی جا مانده است از راننده تمنادارم بآدرس ذیل مراجعه مژدگانی خوب دریافت دارد .

نشانی خیابان پاستور ـ آب فرمانفرما ـ کوچه خاقان دست چپ درب چهارم .

آ ـ ۲۷۹۹۱

لایحه تاسیس سازمان نقشه برداری کشور

که توسط آقای وزیرجنك تقدیم مجلس شورایملی‌شد

ماده ۱ـ بمنظور تهیه نقشه عمومی کشور وبرای تطبیق هر گونه عملیات نقشه‌برداری که در کشور شاهنشاهی ایران صورت میگیرد (نقشه برداری زمینی ـ عکسبرداری هوائی و نقشه‌برداری از کف دریـاها) سازمانـی بنام «سازمان جغرافیائی کشور» منتسب بوزارتجنگ تاسیس میگردد .

ماده ۲ـ سازمان نقشه برداری سازمان برنامه با تشکیلات ووسایل خود بمنظور تهیه‌نقشجات‌اختصاصی وزارتخانه‌ها وبنگاههای دولتی و شهرداریها بـاین سازمان منتقل میگردد .

ماده ۳ـ بمنظور تعیین‌نیازمندیهای نقشه‌برداری وزارتخانه‌ها و تنظیم برنامه‌های نقشه برداری برطبق احتیاجات موسسات دولتی‌شورائی در وزارت جنك بنام «شورایعالی نقشه برداری» مرکب‌ازنمایندگان وزارتخانه ها و سازمانهای ذینفع بشرح زیر تشکیل میگردد .

۱ـ نماینده‌وزارت جنك(رئیس سازمان جغرافیائی)
۲ـ نماینده وزارت صنایع و معادن .
۳ـ نماینده وزارت کشور .
۴ـ نماینده وزارت کشاورزی.
۵ـ نماینده وزارت راه .
۶ـنماینده وزارت دادگستری.
۷ـ نماینده سازمان برنامه.
۸ـ نماینده سازمان اطلاعات وامنیت کشور .
۹ـ نماینده شرکت ملی نفت ایران.

چنانچه هریك از وزارتخانه‌ها وسازمانهای دیگر احتیاج بنقشه‌های اختصاصی حاصل نمایند میتوانند بطور موقت تاانجام کار مربوطه نماینده بشورا معرفی نمایند که تاپایان کاردر شورا شرکت نماید.

ماده ۴ـ کلیه عکسبرداریهای هـوائی مورد احتیاج مـوسسات مختلف کشور توسط وزارت جنك انجام خواهد گردید .

ماده۵ـ درصورتیکه مقتضیات فنی ایجاب نماید عکسبرداریهای هوائی توسط شرکتهای خارجی‌انجام گـردد بانظارت وزارتجنك انجام خواهد شد .

ماده۶ـ اعتباراتیکه برای‌تامین هزینه‌های سازمان مذکور لازم‌است از محل اعتبارات سازمان برنامه ووزارتخانه‌های ذیعلاقه تامین‌خواهد شد .

ماده ۷ـچون امور نقشه‌برداری وجغرافیائی ایجاب مینماید که همکاریهای فنی و علمی‌بادستگاههای مشابه در سایر ممالك و باموسسات بین‌المللی بعمل آید وبدین منظور موسسات علمی جهانـی تاسیس گردیده‌است لذا سازمان جغرافیائی میتواند با رعایت مقررات مربوطه از طریق وزارت امور خـارجه عضویت تشکیلات علمی جهانی ویا منطقه‌ای را قبول و با اینگونـه موسسات تبادل اطلاعات وهمکاری نماید .

ماده۸ـ سازمان جغرافیائی کشور در انجام وظایف خود از نظر مالی واستخدامی و اداری طبق‌مقررات‌و آئین نامه‌های خاصی که وزارت جنك بتصویب هیئت وزیران خواهد رسانید زیر نظر وزیر جنك مستقلا اقدام ‌مینماید.

ماده ۹ـ وزارتخانه‌ها وسازمانهای دولتی درصورت احتیاج‌بنقشه‌های اختصاصی و فنی ابتدا آنرا در شورایعالـی نقشه‌بـرداری مطرح مینمایند چنانچه‌نقشه‌مورد احتیاج در سازمان جغرافیائی کشورموجود باشد سازمان مکلف است آنـرا در اختیار متقاضی قرار دهد واگر موجود نباشدو سازمان جغرافیائی کشور نیز بعلل تراکم برنـامه نتواند در موعد معین نقشه‌های مورد نیاز را تهیه نماید متقاضی میتواند پس از دریافت مدارك فنی واطلاعات نقشه‌ای موجـود مربوط بآن منطقه توسط عوامل خود اقدام نماید .

سازمان جغرافیائی در چنین مورد مکلف است مدارك فنی و اطلاعات موجود مربوط بآن منطقه رادر اختیار متقاضی قرار دهد و در هرصورت اجرای نظریات فنی و حفاظتی سازمان جغرافیائی‌کشور لازم اجراء است .

نخست وزیر ـوزیرجنك

گرفتن مالیات غیر مستقیم تاچه حد لازم است

روز گذشته شورای عالی مالی بریاست آقای دکتـر اردلان معاون وزارت دارائی تشکیل شد وامورکلی مالیات مورد بحث و مذاکره قرار گرفت . این مذاکرات فعلا روی مورد خاصی انجام نمیگیرد بلکه یك مطالعه علمی روی مالیاتها میباشد . در جلسات آینده ضرورت مالیات مستقیم وغیر مستقیم مورد توجه و بحث قرار خواهد گرفت و شورایعالی مالی دراین مطالعات معلوم‌خواهد کرد آیا اجرای مالیات غیر مستقیم تاچه حدودی ضروری است . ایـن مطالعات براساس تجربیات وزارت دارائی در داخل کشور و مطالعه قوانین مالیاتی کشور های مختلف خارجی انجام میگیرد .

از: اکونومیست

پیمان بغداد بجنبه اقتصادی توجه دارد

در شورای پیمان بغداد درکراچی بین اعضای محلی و امریکا اختلاف عقیده برسر حدود پیمان بوجود آمده بود.

ایران و پاکستان ازطرح موافقت نامه دو جانبه نظامی و اقتصادی که دالس بجای عضویت کامل‌آمریکا پیشنهاد کرده ناراضی‌هستند. ایران که‌نه‌تضمینات ناتو رامانند ترکیه دارد ونه تضمینات سیتو را مانند پاکستان مایل است تضمیناتی‌داشته‌باشد و آمریکائیها هم نمی توانند تعهدات خودرا بیش از آنکه کنگره قبلا اجازه دهد توسعه بخشند ، مذاکرات برای امضای قراردادهای دوجانبه تاقبل از جلسه آینده شورا درماه ژوئیه ادامه خواهد یافت .

دول مسلمان عضو پیمان تقاضا کردند جلسه آینده در واشنگتن تشکیل‌شود، ولی آمریکائیها پاسخ مساعدی ندادند و تهران انتخاب شد.

درکراچی شورا توجه بیشتری به‌جنبه‌های اقتصادی پیمان کرد . چنانکه دکتر اقبال خاطرنشان ساخت پیشرفت در طرحهای توسعه اقتصادی بسیارکند بوده است . شورا امرارتباطات را بعنوان زمینه‌ای انتخاب کرد که‌از همه بیشتر میتوان درآن کارهای مفید انجام داد. اگر طرحهای کنونی را بتوان از مرحله مطالعه جلوتر برد،ممکن‌است پیمان بغداد بتواند حیثیتی راکه سخت بدان احتیاج دارد ، در منطقه‌ای که جاده خوب وراه‌آهن بسیار کم‌یافت میشود، بدست آورد.

مجلس ختم یك پلیس آمریکائی درمسجد نیویورك

نیویورك ـ آسوشیتدپرس ـ دیروز مراسم عزاداری یکی از افراد پلیس نیویورك در مسجد اسلامی واقع در ناحیه بروکلین انجام‌شد .

این فرد در مبارزه باسه نفر گانگستر که قصد غارت بانکی راداشتند کشته شده بود .

پدر ومادر مقتول از مسلمانان روسیه بودند که به آمریکا مهاجرت کرده‌بودند .

این اولین بار بود که‌مراسم ترحیم یکی از افراد پلیس آمریکادرمسجد مسلمانان انجام میشد .

اظهارات وزیر کشاورزی درباره سفر ایتالیا

آقای سرلشگر اخوی وزیر کشاورزی امروز بخبرنگار مااظهار داشت :

در سفری‌که بایتالیا کردم علاوه برآقای دکترام مدیر عامل بانك عمران سه‌نفر از مهندسین وزارت کشاورزی که تخصص آنها در رشته‌های آبیاری و زهکشی و اقتصاد کشاورزی است همراه‌من بودند . ماآز اقداماتی که‌دولت ایتالیا برای پیشرفت کشاورزی نموده است‌و همچنین از کارهائی در زمینه احیاء وتقسیم اراضی صورت گرفته ودر گذشته بعلت مالکیت‌های بزرك یا باطلاقی بودن زراعت نمیشد بازدید کردیم. بعلاوه طبق اعلامیه‌ای که در موقـع سفر شاهنشاه برم صادر شده بود باوزارت کشاورزی ایتالیا مذاکراتی بعمل آمد و موافقت شد که‌از مراکز آموزشی ایتالیا مهندسین ایرانی استفاده کنند ونیز برای‌کمك بدانشکده هـای کشاورزی شیراز و اهواز از استادان وکمك‌های کشاورزی ایتالیـا استفاده بعمل آید .

انتصابات وزارت دادگستری

این انتصابات اخیرا در وزارت دادگستری بعمل آمده‌است :

آقایان محسن سالاریان دادریار دادسرای آمل ، سید مهدی‌نیلی پور دادیار دادسرای شهرضا ، ابراهیم تمدن دادرس علی‌البدل دادگاه بخش بروجرد، سید حسن گنجی دادرس‌علی‌البدل دادگاه شهرستان بروجرد ، اسفندیار امانی دادرس علی‌البدل دادگاه شهرستان‌زاهدان، فضل‌اله هژیر قلیچی دادرس علی‌البدل دادگاه شهرستان شاهرود ، فریدون فروتن جعفری دادیار دادسرای شهسوار ، محمدعلی عطارد دادرس علی‌البدل دادگاه شهرستان اهواز ، حشمت‌اله مهدادیان دادرس علی‌البدل دادگاه بخش ابهر ، فریدون صارمی دادرس علی‌البدل دادگاه شهرستان مراغه ، غلامرضا شهری دادیار دادسرای بندر پهلوی و ابوالحسن ارباب زاده دادرس علی‌البدل دادگاه بخش تربت جام .

درسینما ها نباید تخمه بشکنید

امروز اداره نمایشات وزارت کشور طی بخشنامه ای به سینما ها وتماشا خانه هاابلاغ نمود که :

از شکستن تخمه و آجیل و کشیدن سیگار وایجاد جارو جنجال در سالن های خود جلو گیری کنند . برای اجرای این دستورراهنمائی شده است که اولا از فروش آجیل و تنقلات مزبور در سالن ها و سالنهای انتظار خود داری شود و چنانچه بعضی از تماشا چیان مقررات مزبور رارعایت نکنند دردرجه اول بااخطار مودبانه ودر صورت تکرار بوسیله مامورین انتظامی از اقدام خلاف آنان‌جلوگیری بعمل آید.

همچنین به سینما ها وتماشا خانه ها تذکر داده شده است که فیلم وتئاتر رادر ساعت مقرر که آگهی شده است شروع کنندواز هر گونه تاخیر خود داری نمایند .

شرکت نسبی
حسن فولادی وبرادران
خیابان امیرکبیر تلفن ۳۵۱۷۸ـ ۳۶۴۵۶
بکسانی‌که راز نیتورا کشف‌کنند جایزه میدهد

یك فولکس واگن
کارمن مدل ۵۸
جایزه پرقیمت این مسابقه بکسی داده خواهدشد که قبل‌از رسیدن این‌کالا نوع آن را بمابگوئید
بگوئید نیتو چیست ؟

تشکیل مجالس شکرگزاری بمناسبت واقعه ۱۵ بهمن

بمناسبت اجرای شکرانه سلامت ذات اقدس اعلیحضرت همایون شاهنشاهی مجلس نیایش در کانون افسران بازنشسته ارتش وژاندارمری وشهربانی درساعت ۱۶ روز چهارشنبه ۱۵بهمن ماه جاری منعقدمیگردد از عموم افسران ودرجه داران بازنشسته ارتش و ژاندارمری وشهربانی دعوت میشود که درساعت مزبور برای اجرای این منظور در کانون حاضر شوند .

رئیس کانون افسران بازنشسته ارتش . ژاندارمری . شهربانی
سپهبد شاه بختی
آ ـ ۲۸۲۸۳

پیشگاه مبارك بندگان اعلیحضرت همایون شاهنشاهی ارواحنا فداه

اینك‌که بمناسبت واقعه ۱۵ بهمن ۱۳۲۷ ازطرف اعضای‌انجمن محلی وساکنین یوسف‌آباد مجلس دعاو شادمانی تشکیل میشود مراتب تبریك‌وتهنیت قلبی رابه پیشگاه ملوکانه تقدیم‌سعادت‌وسلامت ودوام سلطنت وبقای ذات شاهانه را از قادر متعال خواستاریم .

افتخار ـ اردشیریان ـامین ـ جبل‌عاملی ـ جلالی ـ حائری حجت ـ دفتری ـ رئوفی ـ رفیعی ـسمینو ـ سلیمانی ـ فاطری ـ قاضی زاده کوهستانی ـ مجتهدزاده ـ مهندس مصطفوی ـوزیری و جمعی دیگر .

انجمن محلی یوسف‌آباد آ ـ ۲۸۲۲۵

مجلس شکرگذاری و دعا

چون روز چهارشنبه ۱۵بهمن ماه ۱۳۳۷ ازساعت ۳ بعدازظهر مجلس شکرگذاری ودعا برای سلامتی ذات اقدس شاهنشاهی از طرف شورای محلی برزن ۲۰در مسجد مهدوی واقع در خیابان شیرو خورشید اول خیابان سهراب برقرار میباشد لذا از عموم آقایان محترم‌وطبقات تمنی دارد در ساعت مقرردراین مجلس‌شرکت فرمایند ـ

شورای محلی برزن ۲۰ آ ـ ۲۸۱۶۹

بعموم افراد جمعیت قیام ملی ۲۸ مرداد یاد آوری میشود که سه‌شنبه ۱۴ر۱۱ر۳۷ ازساعت ۵ الی ۷ بعد از ظهر جشن با شکوهی در مرکز جمعیت قیام ملی ۲۸ مرداد بمناسبت سلامتی ذات اقدس‌همایونی برپاست .

دبیر جمعیت قیام ۲۸ مرداد
حسن بهبود گر آ ـ ۲۸۳۰۱

بشکرانه سلامتی ذات مقدس اعلیحضرت همایون شاهنشاهی محمد رضاشاه پهلوی ارواحنا فداه روز چهارشنبه پانزدهم بهمن ماه جاری ازساعت دو ونیم الی چهار ونیم بعد از ظهر مراسم دعای‌مخصوص سلامتی شاهنشاه در مسجد حیم بر قرار میباشد از عموم همکیشان‌دعوت میشود برای انجام این وظیفه مقدس ملی و مذهبی درساعت مقرر حضور بهمرسانند. ضمنابهمین‌مناسبت‌تایکهفته‌روزانه چهارهزارنفردانش‌آموزاز بی بضاعت مدارس اطعام میشوند.

حاخام یدید یاشوفط
انجمن فرهنگی وبهداشت یهود ایران
انجمن کلیمیان ایران
شورای امور اجتماعی و خیریه یهودیان ایران
سازمان بانوان یهود ایران
انجمن کوی کلیمیان
انجمن فرهنگی کورش کبیر
آ ـ ۲۸۲۵۷ ۱ـ۲

چرخ گوشت برقی تمام فلزی ساخت آمریکا مارك همیلتن بیچ

با ۵ سال ضمانت رسمی کارخانه بادستگاه یدکی برای تهیه سالاد وغیره وارد شد مصرف برق ساعتی ده شاهی
مراکز فروش تجارتخانه اساسی ـ سبزه میدان و مغازه‌های معتبر دیگر تلفن نماینده انحصاری ۲۲۳۸۰ ۳۰۴۲۴۸

حق العمل کاری گازروپسر
ارسال مرسوله هرنوع‌جنسی را میپذیردمکاتبه فرمائید.
نشانی اصفهان سرای جارچی. آ ـ ۳۹۱۳۴ ۱ـ۳

باطلاع مصرف کنندگان محترم کانادادرای میرساند
بمنظور تسهیل درخرید نوشابه غیرالکلی کانادا درای ودیعه شیشه خالی را از این تاریخ بجای ۶ ریال ۵ ریال وودیعه صندوق بدون شیشه بجای ۲۲ ریال ۴۶ ریال تعیین نموده که جمعا همان ۱۶۶ ریال سابق است از خریداران تقاضا می‌شود در مورد پرداخت ودیعه شیشه باین امر توجه نمایند وموجبات تشکر مارا فراهم آورند.
کارخانه کانادا درای همواره برای اتخاذ تدابیری که متضمن منافع مصرف کنندگان کانادا درای باشد کوشابود، وانتظار دارد علاقمندان این نوشابه‌غیرالکلی نظریات‌اصلاحی خودرا برای بهبود هرچه بیشتر نوشابه مورد علاقه خود برای ما بفرستید.
آ ـ ۳۹۵۲۸ ۱ـ۴

آگهی شرکت سهامی سیمان

جلسه مجمع عمومی فوق‌العاده شرکت سهامی‌سیمان‌درساعت۹صبح شنبه ۲۵ بهمن ۳۷ در محل شرکت واقع درکوچه بیمارستان وزیری خیابان پهلوی تشکیل میگردد. از صاحبان سهام یا نمایندگان قانونی آنان تقاضا میشود که‌در جلسه مذکـور در فوق حضور بهمرسانند .

آ ـ ۳۹۵۴۴ دستور جلسه :انتخاب هیئت مدیره و بازرسان
هیئت مدیره

اطلاعات

دوشنبه بیست‌وسوم رجب‌المرجب ۱۳۷۸ - ۲ فوریه ۱۹۵۹

سال سی‌وسوم - شماره ۹۸۳۱

نخست وزیر ۳ روز استراحت میکند

بطوری که اطلاع دادیم آقای دکتر اقبال نخست وزیر دیروز با وجود داشتن دو درجه تب بکارهای جاری رسیدگی نمودند و تا آخر وقت در دفتر خود حضور داشتند . چون تب ایشان رفته رفته زیاد تر می شد به تجویز آقای دکتر امامی پزشك معالج ایشان . از بعد از ظهر دیروز در منزل باستراحت پرداختند .

امروز وضع مزاجی آقای نخست وزیر خوب بود وقبل از ظهر بیش‌ازچند عشرتب‌نداشتند. آقای‌نخست‌وزیرفردا وپس‌فردانیزاستراحت خواهند کرد وبهمین سبب امشب جلسه دولت تشکیل نخواهدشد.

صندوق تعاون هنرمندان

بنیاد پهلوی برای معالجه هنرمندان معتاد باداره کل انتشارات ورادیو همکاری میکند

برای معالجه هنرمندان معتاددیشب‌جلسه‌ای در دفتر آقای معینیان‌مدیر کل انتشارات ورادیو تشکیل شد .دراین جلسه اعضای شورایعالی موسیقی مرکب ازآقایان مشیر همایون شهردار -روح‌الله‌خالقی -اقبال السلطان علی تجدیدی وحسینعلی فلاح برای رسیدگی بکار معالجه هنرمندان‌معتاد انتخاب شدند .

شورایعالی موسیقی اسامی هنرمندان معتاد راتهیه خواهد کردو معالجه دسته اول هنرمندان‌که هم جوان و هم‌هنرمند درجه‌اول هستند ومعالجه آنان فوریت دارد شروع خواهدشد .

همچنین برای نظارت برمعالجه هنرمندان وتهیه برنامه اینکار هیئتی مرکب از پنج نفر انتخاب‌شد .

بقرار اطلاع بنیاد پهلوی برای معالجه هنرمندان معتاد همکاری خواهد کرد ویکی از بیمارستان های مجهز تهران برای اینکار در نظر گرفته خواهد شد که هنرمندان بترتیب به‌آنجا معرفی میشوند وتحت معالجه قرار میگیرند .دسته اول هنرمندان هفته آینده بستری خواهند شد .

خبرنگار ما اطلاع میدهد که احتمال دارد از طرف شاهنشاه مبلغی برای کمك بهنرمندان اعطا گردد .این مبلغ در صندوق تعاونی که‌برای هنرمندان تشکیل خواهد شد گذارده میشود تا در موقع لزوم بصورت وام به‌آنان داده شود .

بخشنامه وزیردارائی درباره

پرداخت تفاوت حقوق بازنشستگان

امروز آقای وزیردارائی طی‌بخشنامه‌ای بکلیه وزارتخانه ها اطلاع داد چون سال ۱۳۳۷ در شرف اتمام است ودر نظر است که تفاوت حقوق بازنشستگان وموظفین ومشمولین قانون اصلاح قانون‌بازنشستگی هرچه زودتر پرداخت گردد وچون انجام آن بطور عادی میسر نمیباشد لذا ادارات کارگزینی باید از احکامیکه تاکنون صادر شده و یا بعدا صادر میشود علاوه بر یك نسخه ارسالی باداره بازنشستگی یك‌نسخه هم بحسابداری وزارتخانه مربوطه بفرستند وحسابداری های مزبور باستناد این احکام لیست حقوق بازنشستگان را تنظیم وارسال دارند که براساس همین لیست حواله حقوق صادر شود واگر اشتباهی در لیست مزبور پیدا شد از حقوق بعدی آن کارمند بازنشسته کم یا اضافه خواهد شد .

افتتاح سمینار شرکتهای تعاونی ماشین‌های کشاورزی

ساعت ۹صبح امروز سمینارشرکت های‌تعاونی‌ماشین های‌کشاورزی باحضور روسای ادارات کل وروسای ادارات کشاورزی اصل چهارو روسای هیئت مدیره ومدیران عامل شرکت های خصوصی ومشاورین فنی آنها تشکیل گردید :

تیمسار سر لشگر اخوی وزیر کشاورزی سمینار را افتتاح کرد و در مورد فعالیت های تعاونی کشور وتقویت وپشتیبانی که‌از اینگونه شرکت‌ها میشود مطالبی بیان داشت بعد آقای مهندس فرزاد رئیس کل بررسی های مهندسی زراعی گزارش کامل وضعیت فعلی شرکت های تعاونی را بیان داشت ودر پایان رئیس قسمت کشاورزی اصل۴ ومشاور امریکائی اداره مهندسی زراعی شرح مبسوطی در زمینه‌تاثیر شرکت های تعاونی در افزایش سطح تولید کشاورزی‌بیان‌نمودند .

کنگره انجمنهای همکاری‌خانه ومدرسه

ساعت ۵بعدازظهر روز بیستم بهمن‌ماه اولین کنگره بزرك نمایندگان‌انجمن‌های همکاری خانه و مدرسه دبستانها ودبیرستانهای تهران در تالار فرهنك گشایش خواهدیافت .

دراین کنگره مسائل تربیتی محصلین و وظایف اولیای آنان نسبت بمدارس مفصلا بررسی شده در خاتمه تامدت یکسال خط مشی واحدی ازطرف انجمن‌های همکاری خانه‌و مدرسه اخذ خواهد شد .

طبق برنامه تنظیمی آقای دکتر مهران وزیر فرهنك با سخن‌رانی خود جلسه را افتتاح خواهد کرد وسپس مدیر کل فرهنك استان بیاناتی ایراد کرده و بلافاصله بحث و تحقیقات تربیتی آغاز خواهد شد .

سهمیه قندوشکر تهران وحومه

اداره کل قندوشکر سهمیه قند وشکر بهمن‌ماه ۳۷ (تهران شمیران - شهر ری را بقرار نفری سه‌کیلو (یك کیلو قند دو کیلو شکر) وسهمیه اسفند ماه ۳۷ (کرج - شهریار - ساوجبلاغ -طالقان وزامین - ایوانکی - گرمسار - دماوند - فیروزکوه - لواسانات- حومه شهرری و اطراف آنهارا بقرار نفری دوکیلو (یك‌کیلو قند ویك کیلوشکر و همچنین سهمیه اسفند ماه کلیه اصناف تهران را مانند سهمیه بهمن ماه برآورد و توزیع خواهد نمود .

فروشندگان دولتی وکلیه اصناف موظفند مطابق معمول در تاریخ های معینه بهای کالاهای مورد حواله سهمیه خودرا ببانکهای مربوطه پرداخت ورسید آنرا جهت دریافت وتوزیع آن‌بین نفرات ابوابجمعی باداره مربوطه تسلیم نمایند .

انعکاس امضای قرارداد فرهنگی ایران و

ترکیه در مطبوعات ترکیه

رادیو آنکارا در برنامه صبح امروز خود خبر داد که امضای‌قرارداد فرهنگی بین ایران وترکیه انعکاس عمیقی در روحیه ملت ترك بخشیده است .روزنامه های ترك در این باره مقالات زیادی نوشته اند و مثلا روزنامه اکوست «چاپ آنکارا» وارگان حزب اقلیت طی سرمقاله خود مینویسد .«آقای عدنان مندرس درباز گشت از شورای وزیران پیمان بغداد یك‌ارمغان ازتهران همراه‌خود آورد وآن قرار داد فرهنگی ایران وترکیه بود . مرحوم آتاتورك برای‌اولین باردست دوستی‌بسوی ایران دراز کرد وپیمان سعدآباد که در حقیقت هسته اصلی پیمان بغداد بشمار میرود اولین‌گام در راه این‌دوستی بوده است .قراردادترانزیت ۱۹۴۹ وقرارداد هوانوردی از اقدامات اساسی دو دولت در بسط مودت بین دو کشور بوده است .

مبادله دانش آموزان که از نکات مهم قرار داد فرهنگی می‌باشد دوستی ایران وترکیه را افزایش خواهد داد .

هرچه روابط ایران وترکیه نزدیك ترشود بهمان نسبت خوشوقتی ملت‌ترك افزایش خواهد یافت .»

درگذشت دانشمند ایران شناس مصری

باکمال تاسف اطلاع حاصل شد که آقای عبدالوهاب عزام یکی از رجال دانشمند مصر برحمت ایزدی پیوست .

مرحوم عبدالوهاب عزام زبان وادبیات فارسی را بخوبی میدانست ودر ترویج زبان فارسی در دانشگاه قاهره خدمات زیادی بکشورمانمود.

وی چند سال باسمت وزیر مختاری مصر درایران بوده ودر چند سال اخیر از طرف ملك سعود بعنوان مستشار در کشور عربستان سعودی خدمت میکرده واز طرف پادشاه عربستان مامور تاسیس‌دانشگاه ریاض گردیده وخود نیز سمت ریاست دانشگاه را بعهده داشت .

دختر آقای عزام عروس ملك‌سعود است.

ما باظهار تاسف از فوت آنمرد دانشمند وایراندوست‌ببازماندگان آنمرحوم تسلیت میگوئیم .

پیش‌بینی وضع هوا

پیش‌بینی هوای ایران تاظهر فردا بدینقرار است :

هوای سواحل دریای مازندران‌ابری توام بابارندگی ،هوای شهرستان های شمالی ، غربی قسمتی ابری که بتدریج برمقدار آنها افزوده شده و احتمالا توام بابارندگی خفیف خواهد بود .

هوای شهرستانهای مرکزی وشرقی وخراسان توام باکمی ابر پیش بینی میشود .هوای تهران نیز صاف ورفته‌رفته کمی‌ابری خواهد شد .

گرمترین نقاطیکه ایستگاه هواشناسی دارند درروز گذشته شهرستان بم‌باحداکثر ۳۶ درجه سانتیگراد بالای صفر وسردترین نقاط شهرستانهای تبریز ، زنجان وشهرکرد باحداقل ٤ درجه سانتیگراد زیر صفر بوده است .

حداکثر درجه‌حرارت هوای‌شهر تهران۱۱ درجه سانتیگراد بالای‌صفر وحداقل آن یك درجه سانتیگراد زیرصفر بوده‌است .

حداکثرمیزان بارندگی درروز گذشته ازرامسر ۱۹ میلیمتر گزارش داده شده‌است .

گزارش ماهانه مدیرعامل سازمان برنامه

درجلسه خصوصی مجلس سنا

صبح امروزجلسه خصوصی‌مجلس سنا بریاست آقای محسن صدرو با حضور آقایان مهندس شریف امامی وزیر صنایع ومعادن و مهندس خسرو هدایت معاون پارلمانی نخست وزیر ـ‌باتهاج‌مدیر عامل سازمان برنامه تشکیل شد.

آقای ابتهاج گزارش ماهانه سازمان برنامه را بشرح زیربیان کرد :

۱ـ اخیرا موافقت نامـــه وام ٤۷۵۰۰ دلار بمدت ۱۲ سال بـا مؤسسه صندوق وام های‌عمرانی امضاء وتقدیم مجلس شورای ملی شده که پس‌از تصویب مجلسین صرف کارهای عمرانی‌سازمان‌برنامه خواهد شد .

۲ـ درباره کارخانه ذوب آهـن اقدام شده ومهندسین همه روزه‌در زیرآب -شمس‌آباد و غیره مشغول کارهستند وتا۲۰ روز دیگر ازطرف مؤسسه کروب هیئتی بایران‌میآید وقرار داد مشارکت ۲۰درصد بـا شرائطی که توافق شده‌است منعقد میگردد .

۳ـدرمورد قراردادهای عمرانی خوزستان-کرمان-اصفهان-بلوچستان و غیره مطالعات‌شروع‌شده‌ودرجریان است .

در صورتی که نتیجه مطالعات هیئت رضایت‌بخش‌بودسرمایه‌های‌خصوصی برای اجرای طرح ها از خارجه جلب خواهد شد . ضمنا در اطراف سد های سفید رود - کرج - دز- راه سازی - کارخانجات - بندر ساری توضیحاتی دادند .

بعد آقای مهندس شریف امامی گفت مطالعات کرمان شروع شده واظهار داشت که مطالعات ذی‌قیمت می باشد و ٤ روز است مطالعات مامورین دولت از وزارت امورخارجه به وزارت صنایع و معادن رسیده و تحت رسیدگی است ودر اختیار دستگاههای دیگر دولت گذارده میشود .

براثر بارندگی شدید

کارون طغیان کرد

طبق گزارش خبرنگارما ازخرمشهر از نیمه‌شب دوشب قبل طوفان و بارندگی در خرمشهر شروع‌گردید واین بارندگی تاغروب روز گذشته ادامه داشت براثراین‌بارندگی‌مداوم عبور ومرور از جاده‌های اطراف خرمشهرمخصوصا جاده خرمشهر- آبادان بسختی صورت میگیرد واغلب وسایل نقلیه‌هنگام عبور از جاده‌های اطراف براثر لغزش از جاده منحرف گردیده وواژگون میشوند تاکنون چندین اتومبیل از جاده منحرف و واژگون شده ولی خوشبختانه‌آسیبی بسرنشینان آنها واردنگردیده‌است. بااین بارندگی رودخانهٔ کارون نیز طغیان کرده و آب آن از حدمعمول بالاتر آمده‌است هم‌اکنون نیز رود- خانهٔ کارون درحال طغیان است و هوای خرمشهر نیز ابری ومستعد بارندگی میباشد .

هزینه‌های‌اضافی وزارتخانه‌هاحذف میشود

بودجه سال‌آینده نسبت بامسال ازلحاظ هزینه ودرآمد وضع بهتری خواهد داشت

گزارش وزیر دارائی در مورد بودجه که قرار بود در جلسه فوق‌العاده امروز هیئت دولت در پیشگاه شاهنشاه بررسی شود به جلسه بعد موکول گردید .

این گزارش شامل ارقام درآمد دولت از محل مالیات ها وگمرك و سود بازرگانی و نفت و موسسات سود دهنده وابسته بدولت وهمچنین ارقام هزینه های معمولی وهزینه‌های دیگری است که وزارت خانه ها برای آن درسال آینده تقاضای اعتبار کرده اند .

در جلسه روز شنبه هیئت دولت وزیر دارائی‌مامور یت یافت‌گزارش دقیقی تهیه کند تا معلوم شوددولت تاچه حد میتواند هزینه های‌اضافی را قبول کند واگر تامین اعتبار بعضی هزینه ها مقدور نیست آنها را منوط به پیدا شدن‌اعتبار بنماید.

خبرنگار ما احتمال میدهد که‌در جلسه آینده هیئت دولت قسمت مهمی از اضافه اعتبارات درخواستی وزارتخانه ها وموسسات دولتی که غیر ضروری تشخیص داده شده حذف شود کابدین ترتیب رقم کسر بودجه بحد اقل ممکن تقلیل‌یابد.

در محافل دولتی اظهار میشود که بودجه سال ۳۸ نسبت ببودجه‌امسال از لحاظ هزینه ودر آمد وتطبیق آن وضع بهتری خواهد داشت و اگر در هزینه ها صرفه جوئی‌شود کسر بودجه سال‌آینده نسبت‌بامسال کمتر خواهد بود .

شرناودانهای مزاحم راکم میکنند

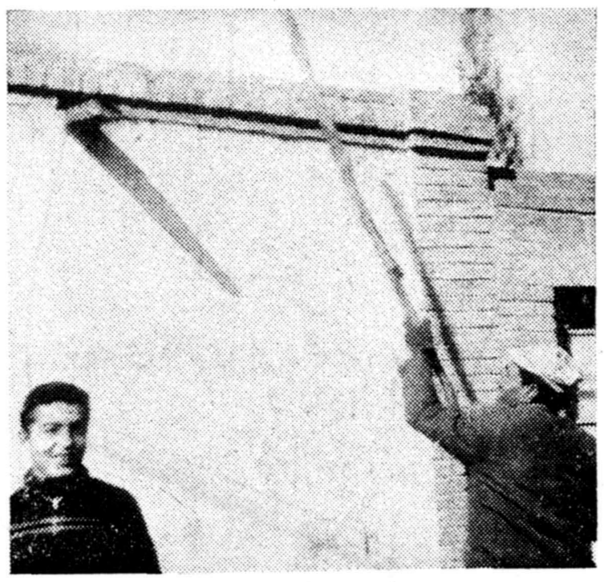

مسائل جالبی در زندگی مردم وجود دارد که مادام که بازگونشده است جلب توجه نمی کند .... مثلااین ناودانهای افقی که آب باران بالکن ها ویافاضل آب حمام هاو دستشوئی های آپارتمان هارا در خیابان ها وکوچه ها برسر مردم می ریزد ، یکی از همین مسائل‌است...

ازچندی قبل در اخبار شورای همکاری برزنها این نکته بچشم می خورد که‌در جلسات انجمن های محلی یکی از مسائل مورد علاقه مردم از بین بردن این قبیل ناودانها است ...

حالا بطوری که ملاحظه می فرمائید یك نفر رفتگر شهرداری بنا بتصویب شورای همکاری برزن ودستور رئیس برزن عملا شریك ناودان مزاحم را از سر عابرین کم می کند .

فقط یکبار نشریه هفتگی

مجله تهران جورنال

را بخوانید. دیگر از خواندن آن غفلت نخواهید فرمود

آخرین خبر تا ٤ بعدازظهر

خارجه

امریکا باید روش جسورانه‌تری درپیش بگیرد

واشنگتن -آسوشیتدپرس -بیستمین شورای مشورتی حزب دمکرات آمریکا توصیه کرد که‌ایالات متحده درسیاست نظامی‌وخارجی خود برای‌مقابله باتوسعه کمونیسم ،روشهای جسورانه‌تری پیش بگیرد. شورای مشورتی طی جزوه‌ای اعلام کرده‌است که دولت آیزنهاور نیرومند نیست‌وازایده‌های جدید میترسد .وظیفه‌دولت آمریکا اینستکه حقایق راولو تلخ‌باشد به‌ملت‌بگوید وراه برطر ف‌کردن مشکلات رانشان دهد .دین آچسن‌وزیر خارجه سابق آمریکا ریاست کمیته‌ای‌که جزوه مزبور را تهیه کرده برعهده داشته است.

درجزوه شورای مشورتی گفته شده‌است که‌هنگامیکه روسها اولین ماه مصنوعی خودرابا‌موفقیت بفضاپرتاب کردند ، سیاست دفاعی آمریکا دچار بحران شدودولت‌آیزنهاور برای اعاده موقعیت نظامی آمریکا ، اعتبار ونیرو وتصمیم کافی مبذول نکرد. باید به‌قدرت‌ضربتی اتمی‌ما اهمیت درجه اول‌داده‌شود .

ژاپن حاضرنیست ازسیاست بیطرفی پیروی‌کند

توکیو - یونایتدپرس - امروز کیشی نخست‌وزیر ژاپن پیشنهاد شوروی وچین کمونیست را برای اتخاذ سیاست بیطرفی رد کرد .

کیشی در سخنرانی جلسه افتتاحیه مجلس نمایندگان این کشورگفت ژاپن سیاست خود را براساس حفظ دمکراسی بنیان نهاده است وبا ملل آزاد جهان متحد شده است وبرای استقرار روابط نزدیکتر با سایر کشور های دمکراسی خواهد کوشید .

نخست‌وزیر ژاپن افزود ،سیاست بیطرفی را انتخاب نخواهیم کرد . بلوك کمونیستی درخواست دارد که مایك سیاست بیطرفی پیش گیریم تا موقعیت خودرا در خاوردور تقویت کند .

کیشی گفت با کاهش از وخامت اوضاع بین‌المللی باید عدم اعتماد میان دو اردوی جهان از میان برود وژاپن از سیاست صلح که‌اساس آن براقدامات سازمان ملل متحد باشد ،دفاع‌خواهد کرد .

هیئت شوروی درکنگره جهانی یهودیان

اورشلیم -خبرگزاری فرانسه - طبق‌گزارشی که‌از یك‌منبع‌موثق‌بدست آمده برای نخستین باردرتاریخ صهیونیسم هیئتی از شوروی در کنگره جهانی صهیونیسم شرکت خواهدکرد .

شوروی از تقویت صنایع سنگین منصرف نمیشود

مسکو - خبرگزاری فرانسه - روزنامه پراودا ارگان حزب کمونیست شوروی در شماره امروز خود نوشته است که برتری شوروی بر کشور های سرمایه‌داری از لحاظ تولید محصولات غذائی وبهبود وضع زندگی مردم این‌کشور که هدفهای اصلی نقشه هفت ساله شوروی را تشکیل میدهد بدون توسعه صنایع سنگین در اتحاد جماهیر شوروی امکان‌پذیر نیست وبهمین جهت است دراین برنامه توجه مخصوصی به توسعه صنایع فلزکاری وماشین‌آلات ونیروی‌برق شده‌است .

فاجعه دراقیانوس

دلخراش‌ترین حادثه این هفته غرق یك کشتی مسافری دانمارکی بود که با ۹۵نفر مسافر در اقیانوس اطلس بکوه یخ‌برخورد .

از سرنوشت مسافرین این کشتی اطلاعی دردست نیست ولی در آخرین لحظات امروز خبررسید که علائم رادیوئی ضعیفی از یك‌قایق‌نجات این کشتی رسیده است .

عکس‌فوق‌کشتی دانمارکی‌را هنگام حرکت از کپنهاك نشان‌میدهد .در گوشه عکس کاپیتان کشتی نشان داده شده است .

داخله

شهرستانها

آنفلوانزا دررامسر

طبق گزارش آخروقت امروز خبرنگارما ازرامسر بیماری آنفلوانزا بشدت دررامسر شیوع یافته وعده‌زیادی‌ازاهالی باین بیماری مبتلا شده‌اند تعداد مراجعین به‌بیمارستان وبهداری این‌منطقه بطور محسوسی افزایش یافته و خوشبختانه این بیماری تاکنون تلفاتی نداشته است .

بشگه نفت سیاه منفجرشد وصدیق آتش‌گرفت

آخروقت امروز خبرنگارما ازسنندج اطلاع داد صدیق کارگر ۱۵ساله یکی ازنانوائیهای سنندج هنگامیکه ازمقابل گرمابه «قوام» عبور میکرد بشگه محتوی نفت‌سیاه که‌درروی آتش درکنار کوچه گذاشته شده بود منفجر گردید وصدیق‌درمیان شعله‌های آتش جانسپرد .

تهران

جوانی درنتیجه تصادف بانفتکش درگذشت

دوساعت بعدازظهر امروز جنازه جوانی بنام حسین سیار فرزند غلامحسین از بیمارستان لقمان الدوله باداره پزشکی قانونی منتقل شد. این جوان که سواردوچرخه بود درنتیجه تصادف بایك اتومبیل نفتکش درخیابان قزوین بسختی مجروح شده‌بود .ماموربن کلانتری ۲۰ درصدد دستگیری‌راننده اتومبیل که‌متواریست می‌باشند .

جوانی بپانزده سال زندان محکوم شد

دوساعت بعدازظهر امروز شعبه دوم دادگاه جنائی بریاست آقای معاون زاده جوانی بنام رسول ولی‌زاده فرزند حسینعلی راباتهام قتل بپانزده سال زندان بااعمال شاقه محکوم کرد .

۱۴۹ سکه ساسانی تحویل موزه شد

چند روز قبل هنگامیکه والاحضرت شاهپور عبدالرضا پهلوی در ساری حضور داشتند در زمین‌های زراعتی متعلق بوالاحضرت هنگام شخم‌زدن زمین مقداری سکه‌نقره مربوط بدوره ساسانی کشف‌گردید که والاحضرت دستور دادند به‌تهران حمل و تحویل موزه ایران باستان گردد .

ظهر امروز آقای خبیر رئیس دفتر والاحضرت باداره کل باستان شناسی اطلاع دادکه سکه‌ها برای تحویل آماده است و بلافاصله ۱۴۹ عددسکه نقره تحویل موزه شد این سکه مربوط بدوره سلطنت خسرو اول وخسرو دوم وهرمز چهارم از شاهنشاهان ساسانی است . در ضمن امروز طی نامه‌ای ازطرف اداره کل‌باستان‌شناسی بفرهنك‌مازندران اطلاع داده شد که محلی که سکه‌ها کشف شده تحت نظر گرفته شود تا در تابستان ترتیب حفاری آن داده شود .

شماره‌گذاری ادامه دارد...

بقراری که امروز از اداره کل آمار عمومی کسب اطلاع شد از ابتدای شروع کار شماره گذاری و نصب پلاك اماکن ومنازل تهران تاکنون ۲۶۶ر۷۰۷ منزل ومکان بوسیله مامورین آمار عمومی صورت برداری و شماره گذاری گردیده و ۹۹۵۸ پلاك نصب گردیده است. کار نصب پلاکها به تدریج باتحویل پلاکها از طرف ضرابخانه ادامه خواهد داشت .

ایران ازافزایش عوارض‌کالاهای ژاپن صرفنظر کرد

توکیو - یونایتدپرس - امروز محافل وزارت خارجه ژاپن افشاء کردند که دولت ایران ازتصمیم خود مبنی برافزایش ۲۵در صدد عوارض به واردات از ژاپن صرفنظر کرده است .

این تصمیم پس از آنکه دولت ژاپن وعده کرد که بر میزان واردات خود از ایران در حدود ۱۰ میلیون دلار بیفزاید ،ازطرف ایران گرفته شده است .

قرار است ماه آینده مذاکراتی میان دو کشور درتهران‌انجام‌یابد .

درکنگره حزب‌کمونیست شوروی‌بیوگسلاوی‌شدیدا حمله‌شد

مسکو - یونایتدپرس - امروز جلسات بیست‌و یکمین کنگره حزب کمونیست شوروی در ساعت ده‌ونیم بامداد تشکیل شد .

ایگناتوف عضو هیئت رئیسه حزب کمونیست حمله‌شدیدی به‌یوگسلاوی نمود واظهار داشت که دریوگسلاوی سخنان خروشچف را تحریف‌کرده‌اند. ایگناتوف افزود که یوگسلاوی روش غریبه‌ای در پیش گرفته است و مطبوعات این کشور نطق خروشچف را واقع‌بینانه مورد بحث قرار نداده‌اند

آغازمطالعات مك‌گی ورادفورد درترکیه

استانبول -آسوشیتدپرس -جرج مك‌گی که سابق سفیر امریکا در ترکیه بوده اکنون مشغول مطالعه در باره برنامه کمك نظامی امریکا به ترکیه میباشد .

چندی پیش کمیته ای از طرف آیزنهاور برای مطالعه در باره کمکهای نظامی امریکا بکشور های دوست وارتباط آن با کمکهای اقتصادی تشکیل گردید .

دریاسالار راد فورد رئیس سابق ستاد مشترك نیروهای امریکا نیز همراه مك‌گی به ترکیه آمد وهر دو نفر امرور عازم آنکارا گردیدند تا در باره ماموریت خود با مقامات کشور ترکیه وماموزین امریکائی مذاکره نمایند .

مژده - مژده - مژده

سرای جواهری تلفن ۲۱۶۱۰
آ-۲۷۲۶۹ ۱-۵

شب‌نشینی
انجمن فارغ‌التحصیلهای دانشگاههای امریکا
۵ شنبه شانزدهم بهمن‌ماه ساعت هشت بعدازظهر
در هتل دربند
برای تهیه بلیط تلفن ۳۵۹۰۹

هولاهوپ
یادنیا یکی است
ازدکتر رحمت‌مصطفوی

سك خانه باش
برادرکوچکترخانه‌مباش
از رسول پرویزی

اسمون‌وریسمون
از: الف. پ. آشنا

دسته‌های مختلف سیاسی‌در تهران
ویك رپرتاژ ازکابینه
از صمد نامور

جسورترین مرد
قرن بیستم
از دکتر مزارعی

بادهها مطلب خواندنی صبح سه‌شنبه در

فردوسی

نشریه طبقه جوان وروشنفکر منتشر میشود
آ-۲۸۲۰۱

وضع گوشت در تهران

هنوز کلیه مطالبات دامداران داده نشده است

امروز در تهران در حدود ۲۰۰۰ راس گوسفند و ۶۵۰راس گاو برای مصرف دکان های قصابی و ضمنا تعداد ۵۰۰ راس گوسفند برای ارتش ۲۰۰ راس برای بیمارستانها و۴۰۰ راس نیز برای کلیمی‌ها کشتار شد ارقام بالا به وسیله یك مقام مسئول شهرداری تهران دراختیار خبرنگارما گذارده شده است .مقام مزبور پیرامون مسئله گوشت بخبرنگارما گفت، شهرداری درباره اجرای کشتار آزاد برای تامین گوشت تهران تصمیم قطعی داشت ولی چون‌طلب دامداران از شرکت گوشت هنوز داده‌نشده است لذا آنها نیز حاضر نیستند ونمیتوانند که کشتار آزاد کنند .خبرنگارما امروزدرباره‌طلب دامداران از شرکت گوشت اطلاع حاصل کرد که‌تاکنون مبلغ ده میلیون ریال از محل وامی که‌ازبانك اصناف گرفته شده به‌دامداران پرداخت شده واعضای‌شرکت‌توزیع گوشت‌اقدام نموده‌اند که‌مبلغ سی میلیون ریال ازبانك ملی بحساب شخصی خود وام گرفته قسمت دیگری از بقیه طلب دامداران را بپردازند پیش بینی میشود که در طی دوروز آینده موفق بدریافت‌این وام بشوند .

شرکت ایران در فستیوال فیلم کراچی

ایران درفستیوال بین‌المللی فیلمهای هندی که‌از بیست‌و سوم بهمن ماه جاری در کراچی شروع میشود شرکت میکند .

هدف این فستیوال که‌از طرف شورای هنرهای پاکستان تشکیل میشود بسط و توسعه هنر و فرهنك‌ازطریق نمایش فیلم میباشد .