اطلاعات ۱۳۰۴
۲۰ صفحه
دوشنبه ۲۳ دی ماه ۱۳۴۷ . . . . . شماره ۱۲۷۸۹
. . . . . سال چهل وسوم . . . . . تکشماره ٤ ریال

درپایان دیدار دوازده روزه رسمی ازهندبعدازظهرامروز

اعلیحضرتین بتهران بازگشتند

• پارسیان هند ، آمادگی خود را برای شرکت دربرنامه های سازندگی ایران اعلام داشتند در صفحه ۱۷

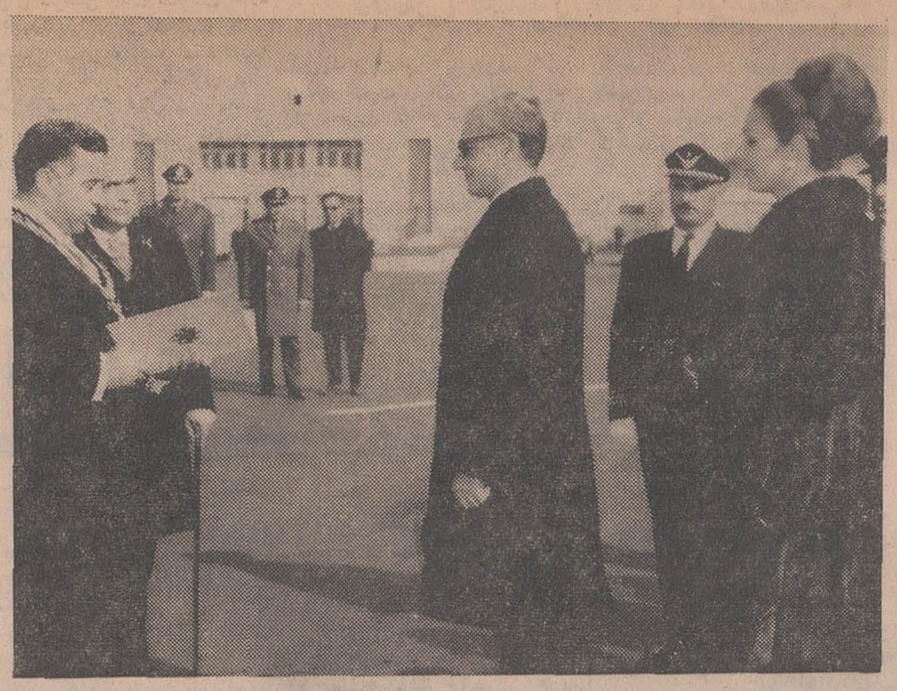

شاهنشاه وشهبانو در پایان سفر رسمی ۱۲روزه به هند ، نیمساعت بعداز ظهرامروز به تهران بازگشتند. درپای پلکان هواپیما آقای جوادشهرستانی شهردارپایتخت خیرمقدم گفت . آقای هویدا نخست وزیر نیزدر عکس دیده می شود .

تاریخ اعزام مشمولین

عادی ساکن تهران تعیین شد

اعزام مشمولین ازاول بهمن آغاز میشود صفحه آخر

اعلامیه مشترک ایران وهند انتشار یافت

همکاریهای بیشتر ایران وهند

دریک کمیسیون مشترک بررسی میشود

• شاهنشاه ازرئیس جمهوری هند برای بازدید از ایران دعوت فرمودند

همزمان بابازگشت شاهنشاه آریامهر وعلیا حضرت شهبانو از سفررسمی به هند در تهران ودهلی اعلامیه مشترکی انتشار یافت.

در این اعلامیه گفته شده پذیرائی بی‌شائبه‌ای که همه‌جااز اعلیحضرتین بعمل آمد نشان‌دوستی ومهر و احترام مردم هند وآرزوی عمیق دوجانبه برای پیشبرد تفاهم‌و دوستی نزدیک وهمکاری فعال میان دو دولت ومردم دو کشور بود.

مذاکرات میان اعلیحضرت‌همایون شاهنشاه آریامهر و حضرت رئیس

بقیه در صفحه ۱۷

حمله‌موشکی ویتکنك به‌بزرگترین پایگاه امریکا در مکونك

ویتکنگ ۱۸ هواپیمای امریکارامنهدم کرد

در حمله ویتکنك ۸ امریکائی کشته و۱۵نفر زخمی شدند

ویتکنگها ۳ شهررا زیر آتش خمپاره و موشك گرفتند

هواپیما های امریکائی ۱۶۲ ساختمان و تونل ویتکنك را منهدم کردند

مذاکرات ویتنام شمالی‌و امریکا درباره شکل میز کنفرانس صلح به‌بن - بست کشید

جانسون قصد دارد تا چند روز دیگر قسمتی‌از قوای امریکا راازویتنام احضار کند

درصفحه ۳

متن لایحه اجازه کشت خشخاش در ایران

برای معتادین در صورت عدم‌ترك‌اعتیاد، مجازاتهای سخت‌درنظر گرفته‌شده

مناطق ومساحت کشت خشخاش باتصویب هیئت وزیران تعیین میشود

- بازرگانان وصاحبان صنایع در صورت عدم ترك اعتیاد ازعضویت اطاقهای بازرگانی و صنایع محروم میگردند
- افراد معتاد از موسسات آموزشی‌وعلمی‌دولتی یا خصوصی اخراج میشوند
- برای بدست‌آوردن بازارهای‌صادراتی، دولت برای صدور تریاك جایزه میدهد
- خشخاش در محدوده شرکتهای‌سهامی‌زراعی کشت میشود درصفحات ۱۷ وآخر

نخست وزیر درضیافت سازمان برنامه اعلام داشت :

مالیات «صفحه» لغو میشود

• بودجه سال ٤٨ کسری نخواهد داشت

• لایحه‌جدیدی‌درباره شرکت های تعاونی مصرف تقدیم مجلس میشود

• هرسال ٦٠ هزار نفر به خارج سفر می کنند که۲ هزار نفرشان‌کارمنددولت هستند

بعدازظهر امروز جلسه‌ای باحضور آقای هویدا نخست‌وزیر برای دسیدگی به‌لایحه بودجه تشکیل خواهد شد.

بودجه سال ۱۳٤۸ بدون کسری خواهد بود و نه‌تنها مواردی برای اخذ مالیات جدید در آن پیش‌بینی نشده بلکه موردی مانند مالیات صفحه نیز لغو شده است.

بقیه در صفحه چهارم

رحلت حضرت امام جعفر صادق (ع)

فردا بیستو پنجم شوال مصادف با روز رحلت حضرت امام جعفر صادق علیه‌السلام ششمین امام و بنیانگذار طریقه حقه‌جعفریه است .

حضرت امام جعفر صادق مانند اسلاف بزرگوارخود در راه اعتلای دین مبین اسلام کوشش فراوان نمود و بهمین جهت مصائب وبلیات‌بیشماری رامتحمل گردید .

او انسانی کامل و جامع جمیع ملکات انسانی وفضائل اخلاقی بودوبا این‌خصوصیات دانشی عمیق و بینشی وسیع داشت بطوریکه محضردرسش قبله‌گاه جویندگان و تشنگان حقیقت بود .

مارحلت این پیشوای بزرگ‌را بعموم شیعیان جهان صمیمانه تسلیت عرض کرده و آرزومندیم‌تحت‌تعالیم‌حضرتش شیعیان جهان موید ومنصور باشند .

اسامی قبولشدگان

امتحانات کادر فنی ذوب آهن

صفحه ٥

هیئت رئیسه شورایعالی اصناف تغییر کرد

• در دوره فترت نه نفربرای اداره امور شورای عالی اصناف بوسیله شهردار انتخاب میشوند

• نماینده انجمن شهر : شهرداری قدرت مقابله با سوانح را ندارد

در صفحه چهارم

ترفیع کارمندان دولت

باتوجه به تجربه ومدرك تحصیلی داده میشود

در صفحه ۱۷

پلیس درجستجوی سارقین ۲میلیون اسکناس مسروقه

• بسته‌پستی‌محتوی۲میلیون تومان بیمه بوده است

در صفحه ۱۷

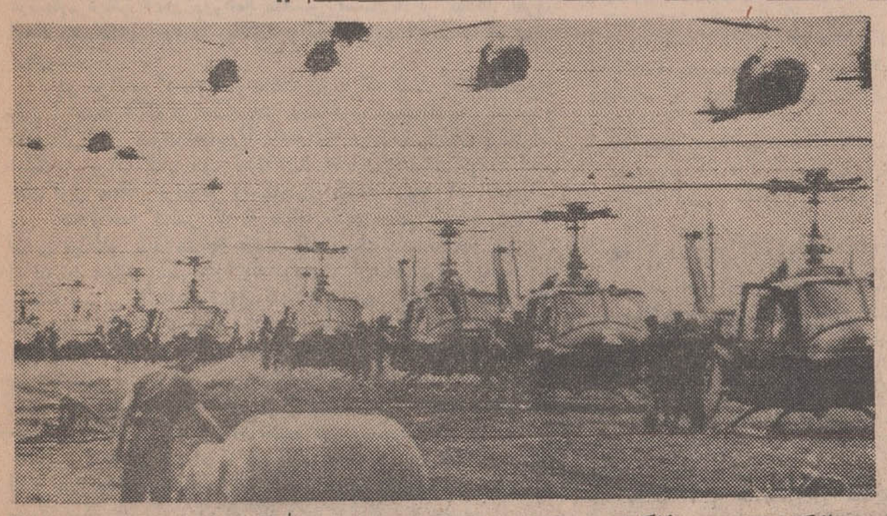

درحالیکه بن بست مذاکرات صلح پاریس ادامه داردونمایندگان چهار طرف . . هنوز درباره شکل میز کنفرانس توافق نکرده‌اندواز طرفی در واشنگتن کار تحویل حکومت به جمهوریخواهان شروع شده ویت‌کنك بیك حمله بزرك به بزرگترین پایگاه امریکا در دلتای مکونك دست زد ..

پایگاههای امریکادر ویتنام‌جنوبی همیشه از هدفهای درجه اول‌حملات ویت‌کنك بوده‌اند . این عکس یکی ازپایگاههای‌پرتحرك‌امریکادرویتنام وهلیکوپترهای متعدد آن را که تعدادی از آنها برای حمله به مواضع‌ویت‌کنك‌بپروازدرآمده اند دیده می شود .

عکس‌رادیوئی اطلاعات

الاهرام ازقول‌منابع‌عراق واردن نوشت :

نیروهای اسرائیل در مرز اردن متمرکز شدند

چریکهای عرب از خاك لبنان به اسرائیل حمله بردند

درصفحه ۲

براثر زدوخورد شدید تظاهر کنندگان وپلیس:

ترافالگار لندن بمیدان جنك تبدیل شد

هزاران نفر سیاه وسفید پوست علیه رودزیا و افریقای جنوبی دست به تظاهرات شدیدی زدند

عده‌ای از افراد پلیس و تظاهر کنندگان مجروح شدند درصفحه ۲

جناب آقایان منتخب و محمدکریم ارباب

از همکاری شما در مورد پخش واکران فیلم گردش روزگار متشکرم

تهیه کننده فیلم - ناصر جوادی

آ-٦٥٢٣٢

آقای قدرت‌الله بزرگی کارگردان فیلم‌گردش روزگار

بدینوسیله مراتب‌قدردانی و تشکر اینجانب راپذیرید موفقیت هرچه بیشتر شمارا خواستارم . آ-٦٥٢٣٤

تهیه‌کننده فیلم گردش روزگار - ناصر جوادی

جوائز استثنائی

بمناسبت

ششمین سالگرد پیروزی انقلاب سفیدایران

بنگاه اعانه‌ملی باکمال افتخارباطلاع هموطنان‌ارجمندمیرساند که بمناسبت ششمین‌سالگرد پیروزی انقلاب سفید ایران ، یکسری بلیط مخصوص اعانه ملی در سراسرکشور منتشر کرده‌است .

برای این سری بلیطها علاوه برجوایز همیشگی، استثنائا یك جایزه یك میلیون ریالی برای اولین قهرمان شانس ویك دستگاه پیکان سفید برای دومین قهرمان شانس در نظر گرفته شده است .

بنگاه اعانه ملی خوشوقت است‌که باانتشار این‌سری‌بلیطها بسهم خود در بزرگداشت این روز تاریخی شرکت میکند.

بنگاه اعانه ملی

چشم‌روشنی عروسی

در صفحه ۱٦

باحترام رحلت حضرت امام جعفرصادق‌صلوات‌اله وسلامه علیه روز سه‌شنبه ۲٤ دیماه جاری (فردا) اداره مرکزی صندوق پس انداز ملی تعطیل خواهد بود .

شرکت ملی نفت ایران
قسمت پخش

قابل توجه‌مصرف کنندگان نفتگاز برای‌دستگاههای حرارت‌مرکزی

تلفن‌های شماره ۳۱۰۰۹۱ و۳۱۳۹٦۳ تا ۳۱۳۹٦٥ شماره‌های داخلی ۲۰۳ و۲٤۲ - ۲٤۱ برای رسیدگی بهرگونه شکایت از فروشندگان سیار نفت‌گاز تخصیص داده شده‌اند .

۱۰٪ تخفیف

فروشگاههای تاج کلیه پارچه‌های زنانه و مردانه را ده‌درصد تخفیف میدهد

تافرصت باقی است ازاین موقعیت استثنائی‌استفاده‌نمائید

فروشگاههای تاج - خیابان اسلامبول پاساژ کمپانی - خیابان سعدی جنب مهران - اصفهان چهار باغ

پیشرو

انجمن پزشکان ایران

ازعموم همکاران محترم دعوت میشاید در جلسه‌ای که منظور بحث

درباره اعتیاد وکشت محدود خشخاش

درساعت ۸ بعد ازظهر روز سه‌شنبه ۲٤دیماه در محل‌انجمن پزشکان ایران واقع درخیابان شاهرضاخیابان فرصت‌شماره ۱۱۹ تشکیل میشود شرکت فرمایند.

چون موضوع از نظر پزشکی، اجتماعی و اقتصادی حائز اهمیت است انتظار میرود پزشکان‌محترم باحضورخود وبحث در موضوع راهنمائیهای لازم را بنمایند.

٦٥۱۷۸-۱

سرمقاله

حاکمیت ملی برای مردم بحرین

شرحی را که دو روزنامه عرب زبان پیرامون مسائل خلیج‌فارس ومخصوصا بعنوان تفسیر نظرات شاهنشاه ایران در باره سرنوشت بحرین انتشار داده‌اند دیروز بنظر خوانندگان عزیز «اطلاعات» رساندیم .

چنانکه دیروز هم باختصار توضیح داده شد همانوقت که متن مصاحبه شاهنشاه در دهلی‌نو و فرمایشات معظم‌له درباب ارجاع سرنوشت بحرین به‌آراء عمومی انتشار پیدا کرد، یك‌چنین‌عکس‌العملی را ما پیش‌بینی میکردیم . بدلیل اینکه بعضی محافل و بعضی حکومت‌ها حتی از شنیدن اسم مردم وحشت‌دارند . چه‌رسد به‌آنکه سخن از حاکمیت مردم و سپردن سرنوشت ایشان بدست خودشان درمیان باشد.

درزبان فارسی حکایت کوچك و پرمعنایی هست که در راسته عطرفروشان مردی غش کرده و افتاده بود. حکیمی رسید وپرسید این مرد چکاره است؟ گفتند دباغ است. گفت بروید وفورامقداری پوست وروده متعفن از دباغخانه بیاورید . رفتند و آوردند و حکیم آن پوست وروده عفن را زیر دماغ مرد مدهوش گرفت .بمحض بوئیدن آن عطسه کرد و برخاست . حکمت این معالجه‌را ازحکیم پرسیدند . گفت: ساده است ، کسی که عمری شامه‌اش بعفونت دباغخانه عادت کرده طبیعی است که نمیتواند بوی خوش عطروعبیر راتحمل کند !بهمین سبب نیز در محیطی که متجاوزاز یکقرن‌ویم تحت سلطه‌استعمارقرارداشته است،ازمحافل‌واحیانا ازحکومت‌هایی که وجودشان ساخته وپرداخته استعمار است وبزور استعماربرمردم تحمیل شده‌اند چه انتظار میتوان داشت جز اینکه وقتی اسم‌مردم وحاکمیت مردم بمیان می‌آید وحشت کنند و در مقام عکس‌العمل برآیند ؟

پس اگر ایرادی باشد بر مطبوعات عربی وارد است که چرابابد آلت مقاصد اینگونه محافل واقع شوند وجنبه حقیقت بینی را از خاطر دور داشته چیزی بنویسند که اعتراض خوانندگان‌خودشانرا علیه ایشان برانگیزد ؟

شما ملاحظه فرمودید بعد از آنکه «صوت‌الخلیج» اظهارات شاهنشاه ایران را مورد بحث‌و گلایه قرار داده است یکی از خوانندگان آن روزنامه بجوابگوئی برخاسته و بموجب شرحی‌که درشماره دیگر همان روزنامه منعکس است تذکر میدهد امروز اتحاد وهمکاری بدرد ما میخورد و نباید جانب ایران را از دست بدهیم .

این خواننده گمنام «صوت‌الخلیج» هرکه هست بلاشك دربیان خود ترجمان افکار و احساسات ملت عرب است نسبت بایران و مطبوعاتی مثل صوت‌الخلیج یا «الحدث» خوبست بافکار و نظرات اینگونه خوانندگان خود تکیه‌کنند نه اینکه شان خودرا تاحد بلندگوی محافل ارتجاعی واستعماری منطقه خلیج پائین بیاورند. این نکته راهمه کسانی که در منطقه خلیج خودرا ذینفع وذیعلاقه فرض میکنند باید متوجه باشند که نسبت بمسئله بحرین ملت ایران احساسات عمیقی دارد ونه دولت ایران،نه‌ملت ایران‌هیچکدام مسئله بحرین را یك موضوع کهنه وبی‌اهمیت تلقی نمیکنند واگر شاهنشاه ایران عنوان فرموده‌اند سرنوشت بحرین را میتوان‌به‌آراء عمومی مردم آن سرزمین سپرد نه‌به‌آن معناست که ایران تصمیم دارد مسئله بحرین را بنظر بی‌تفاوتی بنگرد و اجازه دهد مردمی که صد وپنجاه سال از بدیهی‌ترین حقوق اجتماعی محروم و اسیر حکومت دست نشانده بوده‌اند منبعد نیز دستخوش ظلم و زور باقی بمانند . بیانات شاهنشاه ما مبین احساسات شریف انسانی و علاقه قاطع معظم‌له است بحفظ وحدت ممالك اسلامی ودر عین حال‌رعایت حقوق مردم بحرین . والا هرگاه قرار بود جزیره بحرین مورد ادعا و تملك قرار گیرد ایران بیشتر ازهرکس حق دعوی بربحرین وقدرت احقاق حق واعمال نظر خودرا داشت.

شاهنشاه ایران باملاحظه مشکلاتی که بسیاری مناطق گیتی‌بعد ازخاتمه حکومت وقیادت قدرتهای غیر محلی گرفتار آن شده‌اند واختلافاتی که درین مناطق، مصلحت‌های عمده‌رافدای کشمکش‌ها واختلافات جزئی کرده است پیشنهادی ازهر حیث عادلانه، منصفانه وواقع‌بینانه برای تعیین تکلیف مسئله بحرین،پیش از آنکه‌بحرین نیز مانند فلسطین وکشمیر و قبرش موضوع مشکل تازه‌ای درین منطقه ازجهان شود ، ارائه فرموده‌اند و این نظر راهرکس اندك اعتقادی بحقوق وحیثیت انسانی داشته‌باشداستقبال میکند. کماآنکه دنیائی این پیشنهاد را بنظر تایید وتحسین مورد توجه قرار داده است ودرجائیکه محافل ومطبوعات معتبر جهان همچو نظری‌ابراز میدارند بمحافل مارك خورده وشناخته شده نمیرسد که در صدد مغلطه و گل‌آلود کردن آب برآیند.

ما انتظار داریم دولتهای عربی منطقه خلیج و صلحا و عقلای این منطقه ذهن‌مردم را نسبت باصابت نظر شاهنشاه‌واصالت سیاستی که دولت ایران تحت رهبری معظم‌له در مسائل خلیج تعقیب میکند متوجه سازند واز حسن نیتی که قویترین دولت مجاور خلیج -یعنی ایران -برای سامان یافتن امور خلیج فارس بعد از تخلیه خلیج از نیروهای نظامی انگلیس وایجاد یك‌محیط سالم درین منطقه ابراز میدارد استقبال و استفاده کنند زیرا که برای هیچکدام ازملل منطقه‌خلیج‌مصلحتی بالاتر ازین وجود ندارد.

بنابگزارش الاهرام اسرائیل قصد دارد ظرف چند روز آینده به اردن حمله کند

الاهرام نوشت :

بیروت - خبرگزاری فرانسه - بحران سیاسی لبنان همچنان ادامه دارد ورشید کرامی نخست‌وزیر منتخب تاکنون‌نتوانسته است کابینه جدید این کشور را تشکیل بدهد رهبر حزب پالانژ لبنان طی نامه ای که به‌شارل حلو رئیس جمهوری لبنان فرستاده اظهارداشته که‌حزب او وهمچنین کامیل شمعون رئیس جمهوری سابق‌با رهبران احزاب ناسیونال لیبرال وبلوك ناسیونال در بحران اخیر هیچگونه مسئولیتی ندارند . ما فقط درخواست کرده‌ایم که یك دولت وحدت ملی‌در کشور تشکیل شود. کمال جمبلاط اخطار کرده است که در صورت شرکت اعضای حزب کامیل‌شمعون دردولت جدید حزب وی‌حاضر بهمکاری با دولت رشید کرامی نخواهد شد.

ظاهرا شارل حلو معتقد است که در شرایط کنونی تنها راه پایان دادن به بحران تشکیل یك دولت‌از نمایندگان مجلس‌است دیشب‌رئیس جمهوری لبنان با کامیل شمعون‌و رهبران سایراحزاب سیاسی‌ملاقات کرد مدتی باآنهابه گفتگوپرداخت. کامیل شمعون هنگامی که از کاخ ریاست جمهوری خارج میشدازهر گونه پاسخ‌به خبرنگاران خودداری کرد همینقدر گفت که امشب‌هوای بسیار بد است در این هنگام‌طوفان شدیدی همراه باباران در پایتخت لبنان آغاز شده بود .

لبنان هنوز بحرانی‌است

رشید کرامی نیز در یك مصاحبه اختصاصی بخبرنگاریروزنامه «اخبار» چاپ قاهره گفته است که لزومی نمی‌بیند نمایندگان کلیه جناحهای سیاسی را در کابینه خود وارد کند. چیزی که برای کشور اهمیت‌حیاتی دارد آن است که بین اعضای‌دولت هماهنگی کامل حکمفرما باشد ،وی شایعاتی را دائربر اینکه لبنان‌در نظر دارد از کشورهای عربی کمك نظامی درخواست کندتکذیب کرد.

قوای‌اسرائیل درمرز اردن‌متمرکز شد

قاهره -۲۳ دی - خبرگزاریها - امروز روزنامه الاهرام چاپ قاهره‌گزارش دادکه اسرائیل نیرو های عظیمی در مرزهای اردن متمرکزکرده وقصد حمله بزرگی را باین‌کشور دارد . در همان حال گزارش‌رسیدکه ژنرال موشه‌دایان وژنرال‌یارلو رئیس ستاد ارتش اسرائیل از مواضع مقدم اسرائیل درامتداد کانال سوئز دیدن کرده‌اند . این خبر بااهمیت خاص تلقی وناظران اظهار کردندکه این بازدید نشانه وخامت بیشتراوضاع خاورمیانه عربی است .

در همین حال سرهنك بومدین رئیس جمهوری الجزایرکه بعنوان میهمان درکشور مراکش بسر می برد گفت تنها راه حل مسئله خاورمیانه جنك است واعراب تنها باتوسل به جنك میتوانند از بن‌بست فعلی خارج شوند .

مطبوعات مصرخبر دادند که جمال‌عبدالناصردرجلسه‌افتتاحیه پارلمان دوره انتخاب شده‌مصرنطق بسیار مهمی ایرادخواهد کرد .

وی درباره وضع خاورمیانه و تلاشهای خارجی که‌برای حل‌وفصل بحران این منطقه بعمل‌میاید سخن خواهد گفت .

پارلمان ۳۵۰ نفری مصر امشب نخستین جلسه خود را تشکیل می‌دهد و رئیس و معاونان پارلمان را انتخاب میکند .

● پیشنهاد شوروی

تبادل نظر دولتهای بزرك درباره اوضاع منطقه‌عربی‌خاورمیانه‌همچنان ادامه دارد . یك مقام عالی‌رتبه در وزارت امور خارجه انگلیس اظهار داشت که هنوز بسیاری از نکات تاریك پیشنهاد شوروی در موردحل اختلافات اعراب‌و اسرائیل روشن نشده است .

سفیر کبیر انگلیس در مسکو اخیرا با معاون وزارت امور خارجه شوروی درمسائل مربوط‌بخاورمیانه مذاکراتی بعمل آورده و توضیحاتی در باره جزئیات پیشنهاد شوروی خواسته است . هنوز دولت شوروی متن پیشنهاد جدید خودرا در باره خاورمیانه فاش نکرده ولی در محافل سیاسی لندن گفته میشود که‌این پیشنهادها دارای نکات مثبتی است با اینکه نظریات شوروی‌بطور کلی به نفع کشورهای عربی است ولی برای اسرائیل هم کاملا غیر-قابل قبول نیست . ظاهرا شوروی پیشنهاد کرده است که مفادقطعنامه ۲۲نوامبر ۱۹۶۷ شورای امنیت در مراحل مختلف بموقع اجراگذاشته شود واقداماتی که در هر یك‌از این مراحل باید بعمل آید تا حدی مورد موافقت اعراب و اسرائیل می‌باشد .

با اینحال وزارت امور خارجه انگلیس پیشنهاد جدید شوروی را کاملا رضایت‌بخش تلقی نمی‌کند ولی لندن باین مسئله که مسکو همچنان به پشتیبانی از اقدامات میانجی سازمان ملل متحد گونار-یارینك ادامه میدهد اهمیت زیاد قائل است بعضی مقامات وزارت امور خارجه میگویندباین بهترین شیوه‌ای‌است که‌بایددر حل‌اختلافات اعراب و اسرائیل بکار بسته شود.

در قاهره کابینه مصر در جلسه دیشب خود آخرین تحولات سیاسی اوضاع خاورمیانه و جریان تماسهای بین‌المللی را که بابتکار شوروی برای رفع بحران خاورمیانه صورت میگیرد بدقت مورد بررسی قرارداد

*** جنك هدف نیست**

یکی از رهبران جبهه آزادی‌بخش فلسطین به خبرنگار خبرگزاری فرانسه اظهار داشت که‌مامیخواهیم با دست زدن بیك‌انقلاب عظیم وضع ملت عرب خود را دگرگون سازیم. جنك تنها هدف ما نیست .

رهبر جبهه‌آزادی‌بخش فلسطین افزود : ما بهیچوجه این مسئله‌را پنهان نمی‌کنیم که تمایلات‌دست-چپی داریم ، ایدئولوژی‌ماازآزمایش الجزایر ، کوبا ،مصر انجام می-گیرد برای ما جنك هدف نهائی نیست . ما میخواهیم ملت خودرا ازفقرو شکنجه نجات دهیم‌وسراسر خاك فلسطین را آزاد کنیم و در همین حال نمی‌خواهیم یهودیان را بدریا بریزیم .

*** حمله باخمپاره**

ارتش اسرائیل‌اعلام کرد کوماندو های عرب از خاك لبنان به یك مزرعه اسرائیلی در نزدیکی مرز لبنان با خمپاره حمله کردند . به شنیده ایان پاسخ داده شد و تلفات و خساراتی بر مزرعه وارد نیامد .

بعدار شلیك موشکهای کاتیوشا از خاك لبنان به شهر شمونه این دومین حمله از جانب‌لبنان‌میباشد از ارتفاعات گولان ، مولیرر سوریه نیز یك بازوکا بطرف یك کامیون اسرائیلی شلیك شد که یك‌سرباز و یك تکنیسین اسرائیلی رامجروح کرد .

همزمان با این پیکار آلون‌معاون نخست‌وزیر اسرائیل گفت اگر اعراب مرزهای دیگر اسرائیل را معتبر ندانند و به رسمیت نشناسند اسرائیل هر اقدامی را برای‌تحکیم مرزهای خود که پس‌از جنك شش روزه بدست آورده انجام خواهد داد. وی گفت تعجب میکند که چرا طرفداران صلح خواهان مذاکره مستقیم ویت‌کنك وویتنام شمالی‌با امریکا هستند ولی به مذاکره مستقیم اعراب و اسرائیل اصراری ندارند .

*** حمله بزرك**

روزنامه‌الاهرام خبر داد طبق گزارشهای منابع اطلاعاتی عراق و اردن نیروهای اسرائیل در مرزهای اردن متمرکز شده‌اند تابزودی به حمله به‌اردن دست بزنند.

این حمله در روزهای همین‌هفته، در حالیکه دولت جانسون آخرین روزهای خودرا میگذراند صورت خواهد گرفت و هدف آن سربازان عراقی مستقر در اردن و پایگاه‌های فدائیان عرب‌درخاك‌اردن خواهدبود.

بقول الاهرام اسرائیل بخصوص روزهای این هفته را برای حمله انتخاب کرد که تاسروصدای آن‌دد آید دولت جانسون کنار رفته باشد وبتواند اقدام اسرائیل را محکوم کند.

نقشه حمله این است که ابتدا کوماندوهای اسرائیلی با هلیکوپتر پیاده شوند و هرچه کوماندو عرب گیرشان می‌آید بکشند یا اسیر کنند وبعدا هواپیماها به حمله به پایگاههای کوماندوهای عرب بپردازند.

گزارش دیگری حاکی است که هدف اسرائیل‌انهدام نیروهای‌عراقی مستقر در اردن است.

روابط اقتصادی

مسکو- وزیر اقتصاد اردن در راس یك هیئت اقتصادی وارد مسکوشد واز طرف‌نایب رئیس کمیته شورای وزیران شوروی مورد استقبال قرار گرفت.

اعضای این هیئت در مدت اقامت خود در این شهر با مقامات شوروی در باره‌روابط اقتصادی‌بین‌دوکشورمذاکراتی بعمل خواهند آورد.

عنصر نامطلوب

بغداد - کاردار سفارت دانمارك در بغداد بعنوان عنصر نامطلوب اعلام شدو به‌وی دستور داده شد خاك عراق را در عرض ۲۴ ساعت ترك کند.

وزارت خارجه دانمارك‌اعلام کرد این دستور توسط‌هانس یسپرمن دیپلمات دانمارکی‌با اعتراض پذیرفته شده است.

سخنگوی وزارت خارجه‌عراق گفت: یسپرمن از مصونیت سیاسی خویش سوء استفاده میکرد و در اموری مداخله مینموده است که مربوط به فعالیتهای دیپلماتیك او نبوده است‌ورعایت احترام‌دولت‌عراق را نمیکرده است.

پل هوائی

فرانکفورت -پل هوائی‌امریکا وآلمان غربی‌همچنان درفعالیت است تاکنون بیش از سه‌هزار نفر ازسربازان امریکائی‌برای شرکت درمانور عظیمی که قرار است در نزدیکی‌مرزهای چکسلواکی انجام شود وارد آلمان غربی شده‌اند.

در این مانور که باشرکت نیروهای‌نظامی دوکشورصورت می‌گیرد دوازده‌هزار سرباز امریکائی شرکت‌خواهندکرد.

آزمایش فضائی

بوخوم - رصد خانه آلمان غربی دربوخوم اعلام داشت‌که دانشمندان‌شوروی‌یك آزمایش جدید فضائی دست زده‌اند.

سخنگوی رصد خانه به خبرنگاران گفت که باحتمال قوی شوروییهاماهواره جدیدی از نوع کاسموس درمدارکره زمین قرار داده‌اند.

تظاهرکنندگان،ترافالگار را بمیدان‌جنگ تبدیل کردند

دیروز ضمن تظاهرات وسیعی که‌علیه رودزیا و افریقای جنوبی انجام شد پرچم رودزیا از فراز ساختمان«خانه رودزیا» پائین کشیده شد و بجای آن پرچم انگلیس باهتزازدرآمد .

این عکس از چگونگی افراشته‌شدن پرچم انگلیس گرفته شد و یك کارآگاه را هنگام تشویق تظاهرکنندگان به‌فرود‌آوردن‌پرچم‌انگلیس نشان میدهد . دو نفر پلیس نیزمشغول تماشا هستند .

عکس رادیوئی اطلاعات

لندن - یونایتدپرس -خبرگزاری فرانسه‌هزاران‌نفراز تظاهرکنندگان ضدسیاست نژادپرستی که باپلیس بزدو خورد پرداختند امروز میدان «ترافالگار» لندن رابیك میدان جنگ واقعی‌تبدیل کردند.

تظاهر کنندگان که از سفید پوستان وسیاه پوستان تشکیل می شدند از مخالفان سیاست تبعیض نژادی در رودزیا وافریقای جنوبی بودند.

تظاهر کنندگان که اکثریت‌آنها سیاه‌پوست‌و «سیك» های عمامه به سربودند در اطراف خانه‌رودزیا گردآمدندوفریاد میزدند کارگران سیاه‌پوست افریقا را مسلح کنید.

بسیاری از تظاهر کنندگان با اتوبوس ازشهرهای‌مختلف‌انگلیس مخصوصا لیورپل به لندن آمده بودند عده زیادی از مامورین پلیس‌دربرابرساختمان«خانه‌رودزیا» صف کشیده‌بودند . هنگامی که‌تظاهرکنندگان درصددبرآمدند صفوف مامورین پلیس رابشکافند و داخل ساختمان شوند زدو خورد شدیدی بین دوطرف روی داد و تظاهر کنندگان باچوب پرچمهای خود وبطری خالی بقوای انتظامی حمله بردند .وویترین مغازه ها را دراطراف«خانه‌رودزیا» شکستند آنها پیوسته ، فریاد میزدند: «حمله بخانه‌رودزیا،فاشیست‌ها آنجاهستند» ولی سرانجام مامورین پلیس آنها را متفرق ساختندو ۲۰ تن از تظاهر کنندگان‌رابازداشت نمودند.

دراین‌تظاهرات عده‌ای از ماموران پلیس از ناحیه صورت زخمی‌شدند عده زیادی از تظاهر کنندگان‌نیز در زیرپای اسبان پلیس زخمی گردیدند همزمان با این‌حوادث تظاهرات‌دیگری‌نیزدربرابر سفارت افریقای جنوبی برپاشد .

تظاهرکنندگان میخواستندبزور داخل سفارت شوندولی مامورین پلیس جلوآنها را گرفته با این حال تظاهر کنندگان با پرتاب سکه های پول ، سنك ، آجرو هر چه بدستشان میرسید کلیه شیشه های طبقه اول ساختمان سفارت‌افریقای جنوبی‌راشکستند.

در جریان این‌تظاهرات نیزیك مامور پلیس بشدت زخمی گردید.

مجله فقیه منتشر شد

مؤسسه انتشارات امیرکبیر
برای خرید هر کتاب در تهران به فروشگاههای مؤسسه انتشارات امیرکبیر و در شهرستانها به نمایندگان این مؤسسه مراجعه فرمائید

آگهی تشکیل مجمع عمومی عادی

بدین‌وسیله باطلاع عموم اعضاء سندیکا میرساند که مجمع عمومی عادی سندیکا ساعت ۱۴ روز پنجشنبه دهم بهمن ماه ۴۷ در محل‌سندیکا تشکیل خواهد شد .

دستور جلسه

۱- طرح اساسنامه جدید و تصویب آن

۲- انتخاب اعضاء جدید اصلی وعلی‌البدل هیئت مدیره و بازرسان .

هیئت مدیره سندیکای گویندگان فیلم
آ-۳۲۹۴۹

سخنرانی در دانشکده ادبیات

آقای دکترفردید استاد فلسفه دانشکده ادبیات و علوم انسانی ساعت ۵بعداز ظهر روزچهارشنبه بیست‌و پنجم دیماه جاری تحت عنوان (انسان ونسبت های سه‌گانه او باوجود) در تالار فردوسی دانشکده ادبیات وعلوم انسانی سخنرانی خواهند نمود . ورود برای علاقه‌مندان آزاد است .

آ-۶۵۰۷۶

آگهی ابلاغ دادخواست و ضمائم و وقت دادرسی

به آقایان محمود ، ناصر ، مصطفی ، امیرحسن ، امیرحسین مرتضی ، رضا ، حمید ، احمد (صنیع‌الدوله) ذوالفقار (بیوك)، هدایت ، بانوان اکرم ، اشرف‌فخرایران ، پروانه ، بتول ، بدرالملوك هفده‌نفر شهرت همگی ذوالفقاری وراث‌مرحوم‌حسینقلی ذوالفقاری ساکنین تهران خیابان سعدی جنوبی‌منزل‌اسعدالدوله ذوالفقاری .

آقای اسداله میرسپاهی بوکالت آقای حاج مهدی تقی‌زاده اسکندری اصالتا ووکالتا از صفرعلی اسکندری و ۲۲۳ نفر دیگر اهالی خوئین و حومه طبق وکالت‌نامه های پیوست پرونده دادخواستی بخواسته اعتراض به‌تقاضای ثبت‌ششدانگ خوئین و توابع از قراء زنجان (پلاکهای ۱۴۱ خوئین - ۱۴۰ گرنا - ۱۳۹ حلب - ۱۳۵قمرلك - ۱۳۶ سفیدکمر - ۱۳۳ سعیدآباد سفلی) مقوم بیك میلیون ریال و خسارات واردهاز هرجهت به استناد رونوشت مصدق گزارش های مورخ ۳۲۲ر۱۲ر۷ و ۳۲۴ر۲ر۲ بازرس اداره کل ثبت اسناد و رونوشت مصدق صورت جلسه ۳۲۴ر۲ر۴ شورای عالی ثبت و پرونده‌های ثبتی قراء مذکور و پرونده کلاسه ۱۵ر۱۴ سال ۲۲ ثبت‌کل‌بطرفیت شما بدادگاه شهرستان زنجان‌تقدیم وبکلاسه ۷۸۸ر۴۷ مدنی ثبت ودر جریان قانونی قرار گرفته است چون طبق گزارش مامور ابلاغ شما از آدرس‌بالا تغییر اقامت‌داده‌وشناخته‌نشده‌اید حسب درخواست وکیل خواهان و دستور دادگاه بموجب ماده ۱۰۰ قانون آئین‌دادرسی مدنی مفاد درخواست و پیوست‌های آن برای اطلاع شما سه‌نوبت متوالی در روزنامه رسمی کشور و یکی ازروزنامه‌های کثیرالانتشار آگهی میشود که تاسه ماه بعداز نشر آخرین آگهی‌باین دفتر مراجعه نسخ‌ثانی‌دادخواست و ضمائم را دریافت و پاسخ لازم تسلیم در صورت عدم حضور دادخواست وضمائم و وقت دادرسی ابلاغ شده محسوب.دادگاه اقدام لازم قانونی معمول خواهد داشت . چنانچه منبعد ابلاغی بوسیله آگهی شود فقط یك‌نوبت و مدت آن‌ده‌روز خواهدبود.

مدیر دفتر دادگستری زنجان -سید حسین بهرامی
آ-۳۲۸۹۳

۳-۱

کف پوش پلاستیکی بدون درز در ۲ نوع
اکارم رزلئوم
ارزان - بادوام - نسوز - زیبا - الوان
شرکت سهامی اکارم رزلئوم
خیابان شیران نبش آمل تلفن ۷۲۴۰۴

توجه‌فرمائید

استقبالی که از کتاب (آنچه‌یك راننده باید بداند)

تالیف آقایان سروان ابوالقاسم بهبهانی و سروان محمدرضا باقری

کاردانان‌فنی و کارشناسان تصادف اداره‌راهنمائی‌ورانندگی

بعمل آمد شخصی را برآن داشته که مندرجات کتاب **(آنچه یك راننده باید بداند)** را بطور مغلوط‌ومخدوش‌انتشار دهد که مرتکب تحت‌تعقیب قانونی قرار گرفته است. بدین-وسیله باطلاع‌عموم متقاضیان‌گواهی‌نامه‌های پایه‌دوم‌همگانی (شخصی) و پایه یکم میرساند که در موقع تهیه کتاب به‌نام کتاب و نویسندگان آن توجه فرمایند .

چاپ دوم کتاب (آنچه‌یك‌راننده‌باید بداند) که راهنمای صحیح وکامل متقاضیان گواهی‌نامه رانندگی‌است به‌بهای ۲۵ ریال در تمام کتابفروشیهای معتبر بفروش میرسد

مرکز انتشار کانون معرفت - تهران لاله‌زار

با انتشارات جدید شرکت اقبال آشنا شوید

امریکای جسور
تالیف ژان‌شرایبر- ترجمه احمد نامدار

فراماسونری
تالیف محمود کتیرائی

تاریخ کامل ایران
(چاپ چهارم) تالیف عبدالله رازی

تاریخ روابط سیاسی
ایران و انگلیس در قرن ۱۹
تالیف محمودمحمود در هشت جلد

آگهی مناقصه ۶ر۴۷

اداره مخابرات نیروی زمینی شاهنشاهی ایجاد سیستم‌پخش‌صدای باشگاه افسران ارتش را به مناقصه میگذارد . داوطلبان شرکت در مناقصه میتوانندبرك شرایط‌مناقصه و مشخصات لازمه را همه روزه‌غیر از ایام تعطیل ازدایره خرید اداره مخابرات نیروی زمینی شاهنشاهی واقع در جشنیدیه دریافت وپیشنهاد خودرا تاساعت ۱۴ روز ۵ر۱۱ر۴۷به دفتر توزیع اداره مخابرات تسلیم‌ورسید دریافت دارند. مالف ۱۰۴۳۵

۳-۱ ۶۵۰۹۶-۱ اداره مخابرات نیروی زمینی‌شاهنشاهی

ویتکنگ ۱۸ هواپیمای امریکا رامنهدم کرد

فرا خواندن نیروها

واشنگتن ـ طبق گزارشی که دیشب منتشر شدپرزیدنت جانسون قصد دارد در عرض چند روزی که در حکومت باقی است قسمتی از نیروهای آمریکائی را از ویتنام جنوبی بیرون ببرد . قبلا خبر رسیده بود که ون‌تیو رئیس جمهوری ویتنام جنوبی مشغول طرح نقشه‌ای است که ارتش‌ویتنام جنوبی بیشتر بارجنگ رابعهده بگیرد ودر عرض سال جاری ۶۰ هزار سرباز از ۵۴۰هزار سرباز آمریکائی از ویتنام بیرون برده شوند .

گفته میشوداین مطلب باطلاع مقامات آمریکائی رسانده‌شده وبه‌این شرط مشروط گشته است که آمریکا سلاحهای درجه اول در اختیارتمام ارتش ویتنام جنوبی بگذارد و تااین نقشه علنی شوددولت نیکسون روی کار آمده است و مقامات آمریکائی میگویند نیکسون این نقشه را مورد توجه‌جدی قرار خواهد داد، بخصوص که نیکسون در نطقهای انتخاباتی خود مکررا گفته است قصد دارد جنگ ویتنام را «غیر آمریکائی» کند.

سایگون- یونایتدپرس- خبرگزاری فرانسه ـ چریک های ویت کنگ در سپیده‌دم امروز از سیم های‌خاردار اطراف پایگاه امریکائی «کان‌تو» گذشتندومواد منفجره‌بسوی هواپیما های امریکائی که در این پایگاه بودند پرتاب کردند و ۱۸ هواپیمای امریکائی را منهدم کردندو باگلوله هشت امریکائی را کشتند و ۱۵نفر امریکائی را مجروح کردند .

نخستین گزارش ها که باختصار رسیده حاکی است که پیروزی ویت‌کنگ ظرف چند دقیقه‌ای بود که توانستند نیرو های امریکائی رادر این‌پایگاه بزرگ که‌دردلتای مکونگ قرار دارد غافلگیر کنند .

۲۳ امریکائی که کشته و زخمی شدند دراثر گلوله و یا راکت هائی که ویت کنگ ها در حال پیشروی شلیک میکردند ازپا درآمدند پس‌از آنکه ویت کنگ ها عقب نشستند ۵ جسد از آنان بجا مانده بود .

نیرو های امریکائی با مسلسل و توپ به ویت‌کنگ ها حمله بردند و آنها در روستا های اطراف ناپدید شدند .

پایگاه کان‌تو بزرگترین پایگاه امریکائی در دلتای مکونگ است و بطور عمده از عملیات نظامی ویتنام جنوبی حمایت‌میکند. ازجمله‌عملیاتی که دو هفته پیش برای‌بیرون راندن ویت کنگ‌هاازپناهگاه جنگلی«دومین» صورت گرفت و در آن صد ها ویت‌کنگ کشته شدند ، توسط هواپیما های این پایگاه حمایت‌شده بود .

حمله امروز به پایگاه ، دومین حمله در ۲۴ ساعت اخیر در ناحیه دلتاست قبلا ویت‌کنگ ها به‌پایگاه پیاده‌نظام آمریکا در این منطقه حمله

در حمله به سه شهر مزبور که همگی در اطراف سایگون هستند ۲۱ نفر سرباز ویتنام جنوبی کشته یا زخمی شدند .

هواپیما های ب-۵۲ امریکائی در ۱۱۳ کیلو متری سایگون به‌مواضع ویت‌کنگ ها حمله کردند و طبق اکتشافات بعدی که بعمل آمد ۱۶۲ ساختمان وتونل‌ویت‌کنگ‌ها رامنهدم کرده و ۲۰ نفراز آنها را کشتند.

در حمله ویت‌کنگ به لشکر ۹ پیاده‌نظام امریکائی ها ۹ کشته و ۱۷ نفر زخمی دادند .

* **پیروزی اجتناب ناپذیر**

ژنرال چاپمن فرمانده تفنگداران دریائی امریکا در ویتنام گفت اگر تلاش های جنگی آمریکا در ویتنام ادامه یابد شکست دشمن و پیروزی ما اجتناب ناپذیر است .

وی پس‌از بازدید چهار روزه از جبهه های جنگ گفت: من جدامعتقد شده‌ام که‌زمان بنفع ماست‌و پیروزی های ارتش ویتنام جنوبی در «آرام کردن» محیط مایه امید است .

چاپمن در برابر این سئوال که آیا امکان دارد در آینده نزدیک کرده ۲۶ امریکائی را کشته و یا زخمی کرده بودند .

نیروهای ویت کنگ‌طی دوسه‌حمله دیگر به حوالی سایگون، سه شهر را زیر آتش خمپاره و راکت گرفتند وبه یك پایگاه امریکائی‌در نزدیکی هوئه حمله بردند . دراین حمله‌اخیر تلفاتی به آمریکائی ها وارد نشد .

نیرو های امریکائی ایالات شمالی ویتنام جنوبی را تخلیه کنند . وی جواب داد البته ، اما بشرطی که نیرو های ویتنام شمالی‌نیز این‌ایالات را تخلیه کنند و به سرزمین خود بروند . جز این شرط من تخلیه قسمت های شمالی را توسط امریکا غیرمحتمل میدانم .

* **خط روی میز**

نمایندگان آمریکا و ویتنام شمالی‌دیشب بطور غیر منتظره با هم در پاریس ملاقات کردندتادر یك هفته‌ای که از عمر دولت جانسون مانده‌است مذاکرات راه بیفتد ، اما بار دیگر برسرمسائل تشریفاتی مذاکراتشان به بن‌بست کشید

از طرف آمریکا سایروس‌ونس واز طرف هانوی « هاوون لاو » مدت ۱۵ دقیقه مذاکره کردند .

سخنگوی ویتنام شمالی پس از این مذاکره بی‌حاصل گفت: آمریکائی ها همچنان به نظر خود درباره دوجانبه بودن کنفرانس چسبیده‌اند .

گفته میشود سایروس‌ونس در این مذاکرات نظرسابق خود را برای قرعه‌کشی در مورد تعیین سخنرانی ها پس گرفته وحاضر شده‌است‌ویت کنگ و ویتنام‌شمالی ابتداحرف بزنند ولی در موردمیز گرد که هانوی پیشنهاد کرده‌بود اصرار کرد یك نوار ساده‌رومیزی روی میز گرد انداخته شود که آنرا بدوقسمت تقسیم کند . وی افزود اگر هانوی با انداختن این نوار پارچه‌ای روی میز موافقت کند کنفرانس بطورکامل درعرض دوسه‌روز آینده شروع خواهدشد.

بعدسایروس ونس حاضر شد حتی‌یك خط روی میز گردکشیده شود اماچون همه این پیشنهادها متضمن فکردوجانبه بودن کنفرانس بودازطرف هانوی رد شد.

نماینده مائو بواشنگتن میرود

پکن ـ خبرگزاری فرانسه ـ محافل سیاسی‌خارجی در پکن‌اظهار داشتند که‌چین کمونیست که‌اکنون انقلاب فرهنگی راپشت‌سر گذاشته ودرجریان سال جاری سیحی‌یك حمله دیپلماتیك دست زده و بار دیگر وارد صحنه‌سیاست بین ـ المللی خواهدشد دوسال قبل کلیه سفرای چین از کشور های‌خارجی فرا خوانده شدندتا مورد‌انتقاد گارد های سرخ وزارت امورخارجه چین قرار گیرند از آن پس رژیم پکن فقط یك سفیر در خارج‌دارد در حالی‌که با چهل کشور مختلف جهان دارای روابط سیاسی‌است. از هنگام انقلاب فرهنگی تا ـ کنون تنهایك شخصیت عالی‌رتبه‌چینی‌یعنی ژنرال هوانك وانك‌جنك رئیس ستادارتش چین بخارج از کشور آنهم به آلبانی که روابط نزدیکی با پکن دارد سفر کرده است‌اینك باتوجه به تحولات‌اوضاع سیاسی‌وخصوصا‌لزوم مبارزه‌شدید باشوروی چین کمونیست تصمیم گرفته‌است که هر چه زودتر درصحنه جهانی نمایان شودو حتی نماینده‌ای به واشنگتن اعزام‌دارد.

معجون از دل و جگر انسان

آفریقای جنوبی ـ درشهر کارونستا در آفریقای جنوبی پلیس جسد یك کارگر سفید پوست ۳۲ ساله را که قسمتی از اعضاء واحشاء آن بیرون آورده شده بود یافت ، که گمان میرود قربانی مراسم مذهبی آفریقائیان شده‌باشد. جسد این مرد در حالیکه‌جگر وریه نداشت در پتوئی پیچیده شده و باسنك بسته شده بود وبه‌داخل رودخانه انداخته‌شده بود .دل وجگروریه این‌قربانی را قبلا پلیس در اتومبیل او گیر آورده بود . عقیده براین است که جادوگران جنگل‌نشین میخواسته‌اند از احشاء این مرد یك معجون جادوئی درست کنند.سه نفر آفریقائی باین‌مناسبت بازداشت‌شده‌اند.

فرانك بورمان

فرمانده آپولو ۸ : ما اطلاعات خودرا دراختیار شوروی قرار میدهیم

واشنگتن ـ۲۳دی‌ـخبرگزاری‌فرانسه‌ـ فرانك بورمان فرمانده سفینه فضائی‌آپولو ۸ برای نخستین بار پس از بازگشت از سفر بیسابقه خود بحومه کره ماه دریك مصاحبه تلویزیونی شرکت کرد .

وی گفت امیدوارم که در آینده یك پایگاه بین‌المللی در کره ماه ساخته‌شود در این مصاحبه دوتن دیگر از فضانوردان امریکائی که در مسافرت بمدار کره ماه همراه بورمان بودند نیز شرکت داشتند . بورمان همچنین اظهارامیدواری کرد که تسخیر فضا به توسعه دامنه همکاری نزدیك بین ملت های مختلف جهان منجر شود . جیمز لاول یکی‌دیگر از سرنشینان سفینه «آپولو۸» در این باره گفت که امریکا تاکنون با ۸۴ کشور جهان قراردادهائی در زمینه همکاری فضائی امضاء کرده‌اند بورمان گفت که رقابت امریکا وشوروی در تسخیر کره‌ماه بیشتر ما را در این‌سفر تشجیع کرد و امیدوارم بتوانیم اطلاعاتی را که در این سفر بدست آورده‌ایم دراختیاردانشمندان شوروی بگذاریم .

بورمان گفت مردم امریکا نباید انتظار داشته باشند که تمام مسافرتهای بعدی بکره ماه مانند سفر سفینه آپولو ۸بدون خطر خواهد بود و البته فضانوردانی که در اواسط ماه ژوئیه درسطح کره ماه پیاده میشوند رکوردی را که ما درسفر فضائی خود بجای گذاشته‌ایم خواهند شکست .

از چهارشنبه ۲۵ دیماه فقط ۱۵ شب

در کاباره مجلل باکارا

سفیران موسیقی آمریکای جنوبی (پاراگوئه)

لوئی آلبرتو دپارانا

(لوس پاراگوایس)

مدیریت کاباره مجلل باکارا باطلاع مشتریان محترم‌خود میرساند چون مدت اقامت این هنرمندان در تهران محدود است لطفا هرچه‌زودترمیز خودرا وسیله تلفن ۶۲۷۷۸۰ رزرو فرمائید .

خیابان پهلوی ساختمان سینما آتلانتیك

تلفن ۶۲۷۷۸۰ ۱ـ۴ آـ۶۴۹۰۴

از صبح چهارشنبه در سینماهای

سانترال ـ پولیدور

اثری طنزآمیز از ماجراهای زناشوئی وزندگی خانوادگی

صبح پنجشنبه درسینماهای

دیانا ـ مهتاب

کریستال ـ اسکار ـ برلیان

سیدسزار رابرت‌رایان آن باکستر

دنیای وارونه

تکنی‌سکوپ رنگی محصول پارامونت

از صبح چهارشنبه در سینماهای

اروپا ـ رکس ـ میامی ـ آسیا ـ پاسیفیک

همای ـ تیسفون ـ سیلوانا ـ ناتالی ـ فلور ـ کارون

اثری بزرك و درخشان از سینمای فارسی برپرده‌سینماجان میگیرد و شور و هیجان آن تمام تهران‌رادربر میگیرد

بیك ایمانوردی در فیلم

دلاور دوران

باشرکت: فرانك . پیشوائیان . اسدزاده

نرسی . اشرف کاشانی . ایران قادری . گیو

کارگردان: ابراهیم باقری

از فردا صبح در سینماهای

اسپارتاکوس

کپی جدید

بلیط باقیمت معمولی

از ۴ شنبه فقط در

سینما ایفل

از صبح چهارشنبه درسینماهای

اونیورسال ـ ایران ـ الوند

حافظ ـ لیدو ـ رویال ـ نپتون ـ ژاله

پاسارگاد ـ مونت‌کارلو ـ شهرام ـ داریوش

وآستارا (تجریش)

نقطه تحول واوج عظمت سینمای فارسی

داستانی شیرین ولطیف ومملو از خنده وشادی‌وتفریح

فیلمکو فیلمز تقدیم میکند

یك فیلم از خسرو پرویزی

مجید محسنی

منوچهر وثوق

نیلوفر

و

همایون

درفیلم

باشرکت: ثریا بهشتی

هاله . مینا

اشرف‌کاشانی

حسین برزمی

فیلمبردار

نصرت‌الله‌کاسمی

دنیای پوشالی

مالیات «صفحه» لغو میشود

بقیه از صفحه اول

آقای نخست‌وزیر در جلسه‌ضیافتی که ازطرف آقای مهدی سمیعی‌مدیر عامل‌سازمان‌برنامه بمناسبت‌انتصاب آقای اصفیا بسمت‌نایب نخست‌وزیر ووزیرمشاور دیشب در کاخ مرکزی سازمان برنامه تشکیل شده بود مطالب بالارا اظهار داشت.

ضیافت دیشب سازمان برنامه‌را باید یك میهمانی گرم پر احساس دانست.

نخست‌وزیر ووزراء شرکت کننده که در میان آنان گودرزی وزیر تولیدات کشاورزی کاظم‌زاده وزیر مشاور وسرپرست سازمان امور اداری مجیدی وزیر کار و خدمات اجتماعی ، رضائی‌معاون نخست‌وزیر وسرپرست سازمان جلب سیاحان حضور داشتند همه‌سرحال وپرخبر بودند.

در آغاز سمیعی مدیر عامل‌سازمان برنامه‌سخن گفت‌و از خدمات‌ارزنده اصفیاء تجلیل کردو اظهارامیدواری نمود که او نیز راه اصفیاء رادنبال نماید.

● **تغییر وتبدیل**

بعد نخست‌وزیرآغاز بسخن کرد: وگفت: بایستی عرض کنم که من از این تغییر و تبدیلات خیلی خوشوقتم زیرا اصفیاء در هیئت‌دولت نزد من آمده درچهار سال اخیر بسمت رئیس دولت ویکسال قبل‌از آن‌نیز باسمت وزیر دارائی‌ازنزدیك به‌اخلاق پسندیده و اصلاحات‌ارزنده اصفیاء آگاهی یافته‌وبهمین‌مناسبت تصمیم گرفتم اورا در سمت‌جدیدی بکار بگمارم که از آغاز زمامداری در فکر ایجادش بودم.

آقای هویدا به شوخی افزود : حسن دیگر اصفیاء اینست که‌چون تعدادی از اعضای هیئت دولت را کارمندان سازمان برنامه تشکیل میدهند ،برای‌اداره کردن آنهاوجود او مغتنم است (خنده شدید حضار)

سازمان برنامه باید مفتخر باشد که با الهام از نظریات شاهنشاه آریامهر توانست با انجام برنامه‌سوم و شروع برنامه چهارم حرکت بسیار سریعی بگردش‌اقتصادی‌کشور بدهد.

نخست‌وزیر افزود : آمدن اصفیاء بدولت دور کردن او از برنامه نبود بلکه آوردن برنامه بدولت بود.

* **هدایا**

آقای‌هویدا آنگاه عکسی ازعلیاحضرت شهبانو را که درقاب نقره زیبائی‌قرار داشت به خانم اصفیاء و قاب‌بزرگی که تمثال شاهنشاه آریامهر در آن دیده میشد به آقای اصفیاء تسلیم کرد.

آقای هویدا سپس بسته بزرگی را که در کاغذ کادوئی بسته شده بود شخصا از روی میز برداشت وبه دست آقای اصفیاء دادو سپس صورت اورا بوسید.

آقای اصفیا نیز ضمن سخنرانی کوتاهی‌ازآقای نخست‌وزیر و کارمندان سازمان برنامه تشکر کرد.

دراین ضمن بین حضار در اطراف محتوی بسته بزرك صحبت شد و بالاخره اصفیا و خانمش آنرا باز کردند و معلوم شد قالیچه زیبائی میباشد.

چند دقیقه پس از پایان مراسم ، آقای هویدا بجمع خبرنگاران‌پیوست و فرصتی برای طرح سئوالات آنان پیدا شد.

سئوال اول در باره بودجه بود.

نخست‌وزیر گفت : بودجه‌درحدود **۱۰۳میلیارد** ریال پیش‌بینی شده‌است این بودجه برای اولین‌بار طوری‌تنظیم شده که بودجه عمومی بکمك بودجه عمرانی خواهد رفت.

سئوال شد : بودجه کسری ندارد؟

نخست‌وزیر گفت : بودجه سال۴۸ حتی بصورت صرفه‌جوئی هم کسری نخواهد داشت.

در مورد ارقام هزینه و افزایش هزینه‌وزارتخانه‌ها وموسسات نیزالان نمیتوانم رقمی بدهم در جلسه بعداز ظهر امروز باحتمال قوی این مسئله روشن خواهد شد.

نخست‌وزیر در پاسخ سئوال‌دیگری نیز یادآور شد که در بودجه ۴۸ مالیات جدیدی پیش‌بینی نشده بلکه مالیات صفحه نیز لغو شده است.

یکی از خبرنگاران گفت : لابد نتوانستید از این محل در سال‌جاری درآمدی داشته باشید ؟

نخست‌وزیر پاسخداد نه ، اینطور نیست بلکه مقداری درآمد داشتیم‌اما قصد ما این نیست که برای مردم ایجاد اشکال کنیم . در هرمورد که به‌بینیم مقرراتی‌برای‌مردم زحمت‌ایجاد میکند انرا بدون تعصب لغو خواهیم کرد.

● **عوارض گذرنامه**

از آقای هویدا در خصوص‌عوارض ۱۰ هزار ریالی‌گذرنامه‌سئوال شد، پاسخ داده‌شد دراین زمینه‌هیچگونه تغییری داده نمیشود هرسال‌برتعداد مسافرین بخارج افزوده میشوداینها که خیلی خرج میکنند بگذارید هزار تومان هم بدولت بپردازند.

یکی از خبرنگاران گفت : چه لزومی دارد در این مورد هنگامیکه کارمندان دولت بخارج‌سفر میکنند پول را از این جیبتان درآورید وبه جیب دیگر بریزید ؟

نخست‌وزیر گفت : غصه این‌مسئله رانخورید هرسال در حدود شصت هزار نفر بخارج سفر میکنند که‌از این عده حداکثر دوهزار نفرشان کارمند دولت هستند.

* **اصلاح قانون تجارت**

نخست‌وزیر درخصوص نحوه کار بورس گفت :

قانون تجارت فعلی یکی ازعوامل کندی کار بورس است وما برای اصلاح آن کوشش‌میکنیم وچنانچه میدانید لایحه قانون تجارت مورد بررسی ومطالعه است و انشاءالله‌پس از تصویب مجلسین اشکالات‌زیادی درزمینه کارهای اقتصادی از میان خواهد رفت.

آقای نخست‌وزیر ضمن اظهارات خود نیز یادآور شد که بزودی‌یك لایحه جدید جهت شرکتهای‌تعاونی مصرف بمجلس تقدیم خواهد شد.

آنگاه موضوع به‌فعالیت دلالهای خارجی کشیده شد و هویدا گفت: باتمام قوا جلوی کار دلالهای‌خارجی راخواهیم گرفت و آنها را بیرون خواهیم ریخت.

آقای نخست‌وزیر سپس به چند سئوال دیگر پاسخ داد و ضیافت دیشب ساعت۸ونیم بعدازظهر خاتمه یافت.

در ضیافت دیشب مدیرعامل‌سازمان برنامه نخست‌وزیر بگرمی با آقای اصفیا دست میدهد . آقای سمیعی نیز در وسط دیده میشود .

هیئت رئیسه شورایعالی اصناف تغییر کرد

انجمن شهر تهران دیشب در باره اصناف تهران‌تصمیمات مهمی گرفت و سرنوشت انتخابات اصناف و شورای عالی اصناف و اتحادیه‌های صنفی تهران را تعیین کرد.

* **عدم آمادگی**

دیشب انجمن شهر تهران جلسه داشت و این جلسه بریاست آقای فرهودی و شرکت کلیه نمایندگان و شهردار ویکی‌ازمعاونان شهرداری تشکیل گردید ابتدا صورت جلسه پیش قرائت و تصویب شد و آنگاه آقای قاضی شروع به صحبت کردو گفت :

نزول برف در هفته گذشته‌نشان داد که ما در برابر روی دادهاخیلی ناتوانیم و دستگاههای مسئول آمادگی لازم را برای مقابله با حوادث ندارند.

اگر بنا باشد که یك برف‌آنهم در فصل خودش تا این‌حدآشفتگی بوجود آورد و در نگاه مردم‌هراس و اضطراب و نومیدی و سرگردانی موج بزند نمی‌دانم‌دربرابر خطرهای بزرگتر و حوادث سهمگین پایتخت باچه وضعی روبرو خواهد شد.

دو روز برف مردم تهران‌راامواجه باکمبود وسائط نقلیه‌ـ ترقی‌نامعقول بعضی از کالاها و برخی از مواد غذائی ساخت ـ برق قطع شد و در تلفن اختلال بوجودآمد پیاز وسبزی نایاب گردید ـ سوغات هنك کنك داروفروشان را بنوائی رسانید واین مشکلات در جراید نیز منعکس گردید ـ و در واقع هشداری بود تا راه حل مشکلات و طریقه‌مواجهه با معضلات را پیش‌بینی و در مقام پیشگیری برآئیم.

بروز آنهمه گرفتاری بمردم‌ثابت کرد که دستگاههای مسئول تامین مواد مصرفی و رفع حوائج عمومی فقط برای اوقات‌عادی‌آمادگی‌دارند. در حالیکه بایستی بموازات انقلاب عظیمی که در جمیع شئون‌زندگی‌ما صورت گرفته است باید در طرز کار این گونه موسسات که‌عهده‌دار تامین احتیاجات عمومی هستند هماهنگی کاملی باتوانائی هرچه بیشتر بوجود آید تا در روزهائیکه مردم مواجه با مشکلات و حوادث پیش‌بینی نشده میشوند به یاری مردم بشتابند.

نوعی خاص برف

دراین موقع آقای لسانی مدیر امور نواحی شهرداری باین مطالب پاسخ گفت واظهارداشت که برف اخیر نوع خاصی‌بود که نه بابیل میشد پارو کرد ونه آنرا گرید‌در پاك می کرد بنظر اینطور می آید که همه چیزدر طبیعت عوض شده در سوئد برف سرخ میباردو در تهران‌هم برف ریز یخ زده !

در جریان برف اخیر نیز شهرداری تنها بسبب نداشتن برف روب‌در مضیقه بود و کارچشمگیری نتوانست انجام دهد.

وسپس ماده اصلاحی‌اساسنامه شورایعالی اصناف مطرح گردیدو به تصویب رسید.

متن یك‌ماده ودوتبصره‌پیشنهادی باین شرح است.

هیئت رئیسه شورای عالی اصناف پس از پایان دوره مدت قانونی تاتجدید انتخابات و تعیین هیئت رئیسه بعدی حداکثرتا سه ماه مسئولیت اداره شورای اصناف واتحادیه های وابسته را به عهده خواهد داشت و چنانچه در پایان مدت موجبات انتخابات فراهم نگردد ، شهردار پایتخت تعدادی‌از افراد موجه‌اصناف را که عده‌آنها ازنه نفر کمتر نباشد انتخاب و مسئولیت‌اداره امور شورارا بعهده آنهاقرارخواهد داد.

تبصره ۱ـ هیئت نه نفری که مسئول اداره امورشورایعالی‌اصناف میشوند برای هریك از اتحادیه‌ها که مدت قانونی هیئت های‌مدیره آنها پایان یافته افراد موجه‌ومورد اعتماد صنف مربوطه را برای اداره اتحادیه مزبور تعیین خواهند کرد.

تبصره ۲

چنانچه اتحادیه هانتوانندوظایف خودرا اجرا نمایند نمایندگان‌هیئت رئیسه شورا جریان را به شهرداری اعلام و سپس اتحادیه رامنحل‌وطبق مقررات آئین‌نامه درباره آنعمل می کنند.

سپس آقای سعادت درباره اقدامات سریع‌شهرداری در صدور پروانه کسب وکاهش عوارض قند وشکر صحبت کرد ودر پایان شهردار پیرامون حدود صنفی و پروانه اصناف مطالبی بیان‌داشت.

در پایان جلسه دیشب شهردار تهران اعلام داشت که تا دوسه‌روز دیگر عده‌ای‌راکه بموجب‌اساسنامه تصویب شده باید‌تا تجدیدانتخابات اداره امور اصنافرا در دست‌گیرند تعیین ومعرفی خواهند شد.

دولت برای صدور تریاك جایزه میدهد

امروز یك مقام مسئول دولتی در مورد لایحه کشت خشخاش اظهار داشت : چنانکه در لایحه پیش‌بینی شده ، تا هنگامی که کشور های همسایه ایران اقدام بکشت‌خشخاش میکنند،ایران‌خشخاش کشت‌خواهد کرد . این مقام گفت ایران باتمام قوا وارد بازار های جهانی خواهد شد و باتوجه به مرغوبیت تریاك ایران ، قسمتی از بازار های فروش کشور های همسایه‌را خواهیم گرفت.

● **ورود بذر**

مقام مذکور افزود : بلافاصله پس‌از تصویب لایحه اقدام به‌ورود بذر مرغوب از خارج خواهیم کردو به کشت خشخاش در محدوده های مشخص خواهیم پرداخت.

در زمینه کشت،وزارت اصلاحات ارضی نهایت دقت را خواهد کرد و در محدوده‌شرکت‌های سهامی‌زراعی کار کشت را کنترل خواهد نمود.

باین ترتیب صددرصد، کارکشت زیرنظر دولت‌انجام‌میگیرد. صادرات تریاك نیز بدست دولت انجام‌میشود و آنقدر در این‌خصوص دولت‌جایزه صدور خواهد داد که بتدریج بازار های صادراتی تریاك کشور های همسایه ازید آنها در خواهد آمد.

* **ممنوعیت مجدد**

اقدامات ایران در این مسیرانجام خواهد شد که کشت‌و صدور تریاك برای همسایگان صرف‌نکند وآنوقت است که با تعطیل کشت در این کشور ها ، ایران نیز مجددا کشت خشخاش را ممنوع خواهد ساخت.

این مقام ضمن اظهارات خودیادآور شد که دولت‌برای بیماران‌تسهیلاتی فراهم میسازد و تریاك لازم را در بیمارستان و برای مصرف بیماران بمیزان مورد لزوم تحویل خواهدداد.

وی در پایان یادآور شد که در زمینه نقاط کشت و برخی مسائل دیگر آئین‌نامه اجرائی خاصی تهیه خواهد شد که در نتیجه تمام نکات مربوط به کشت و تولید و عرضه آن روشن خواهد گردید.

طرح ۱٤٤ میلیون تومانی انتقال برق

به یك‌کمپانی‌هندی‌واگذارشد

برای خرید پایه‌های فشار قوی‌و وسایل دیگر خط انتقال برق بین وزارت آب وبرق ویك کمپانی‌هندی بنام«گروه کمانی» قراردادی بمبلغ هشت میلیون‌لیره‌استرلینك (یکصد وچهل وچهار میلیون‌تومان) بامضاء رسید و مبلغ آن از محل وام‌ده ساله‌ایکه گروه سازنده در اختیار دولت ایران قرار داده است پرداخت میشود.

انواع **کاغذ دیواری** ازکشورهای اروپا وامریکا قابل‌شستن مترمربع ۵۰ تا ۷۵ ریال «بانصب»
خیابان فردوسی ـ کوچه بلژیك
ساختمان مسعود تلفن ۳۱۲۸۰۳

تسلیت

دوست عزیز آقای نصراله شایگان

باکمال تاسف مصیبت وارده را بشما وخانواده محترمتان تسلیت میگوئیم.

بانك صادرات ایران ـ قسمت پانچ
آ_٦٥٢٠٨

جناب آقای محمدعلی صادقیان دبیردبیرستان اورنك

باکمال تاسف وتاثر مصیبت وارده را بجنابعالی و خانواده محترمتان تسلیت عرض مینمائیم.

حسن مینو ، احمدعلی‌الهیان ، صمد صادقی ، اسمعیل شعمی ، محسن صفاری ، داریوش‌فسائی‌زاده عظیم‌میرعبدالعظیمی
آ_٦٥٠٣٠

جناب آقای علی تولمی همتی

درگذشت نابهنگام مادر گرامی شمارا تسلیت عرض نموده بقاء سعادت آندوست گرامی و خانواده محترمتان را خواستاریم.

رشت ـ حاجی‌محمدمجلسی ، مرزبانی ، آل‌سید ، ربانی ، شهبازی ، فرخ ، پورتولمی ، شادابی ، طوسی محمدرضاخورسند ، محمدجوادخورسند ، بیجاربنه‌ای محرومی ، حاتمی ، یمینی ، پوررضا ، قصری،مدرس نیك‌پور ، مرتضی مجلسی ، نواده ، جاوشیان ، رافعی سرخوش ، شیربچه ، شاهین
آ_٦٥٠٣٢

تیمسار سرلشگر اسداله و تیمسار سرتیپ عزت‌اله وسرکار سرهنك نصراله طایفه مهاجر و سرکار علیه خانم زهرادقیق

بانهایت تاسف وتاثر مصیبت وارده را به آن خانواده محترم تسلیت عرض نموده بقاء عمرآنخاندان رااز خداوند متعال خواستارم.

اسداله میرحضوری وبانو
آ_٣٢٨٧٥

تیمسار سرلشگر اسداله و تیمسار سرتیپ عزت‌اله و سرکار سرهنك نصراله طایفه مهاجر وخانم زهرا دقیق

بانهایت تاسف و تاثر مصیبت وارده را تسلیت عرض نموده بقاء آن خاندان رااز خداوند متعال خواستاریم.

افسر شیرژیان ـ ستوان‌یکم حیدرذوالفقاری
آ_٣٢٨٧٥

سرکار سرهنك قهرمانی

بانهایت تاسف مصیبت وارده را از طرف خودو همکارانم به سرکار تسلیت گفته بقاء عمر وسلامت بازماندگان رااز خداوند بزرك مسئلت مینمایم.

سپهبد جواد قره‌باغی
آ_٣٢٨٧٧

سرکار خانم حوریه کیکاوسی

از طرف کلیه کارمندان دبستان آرمان‌مصیبت وارده را تسلیت می‌گویم.

نقدی
آ_٣٢٨٨١

تیمسار سرلشگر اسداله طایفه مهاجر
تیمسار سرتیپ عزت‌اله طایفه مهاجر

بانهایت تاسف و تاثر مصیبت وارده را تسلیت عرض نموده بقاء عمر تیمسار و بازماندگان آنمرحومه رااز درگاه ایزد متعال مسئلت مینمایم.

سرلشگر امجدی
آ_٣٢٨٨٣

درگذشت اسفناك والده گرامی جناب‌آقای حسین سراجی استاد ارجمند رابایشان وبازماندگان تسلیت عرض کرده ودراین مصیبت جانکاه خودرا شریك و سهیم میدانیم.

دانش‌آموزان کلاس ششم طبیعی یك‌دبیرستان مروی
آ_٣٢٨٨٧

ضایعه تاثرانگیز درگذشت والده گرامی جناب آقای حسین سراجی استاد ارجمند راصمیمانه تسلیت عرض کرده ودراین سوك خودرا شریك‌وسهیم میدانیم

دانش‌آموزان کلاس ششم طبیعی ۳ دبیرستان مروی
آ_٣٢٨٨٥

بایکدنیا تاسف وتاثر فوت مرحوم سیدجعفر ضیائی رابه‌بازماندگان و فامیل محترم تسلیت‌میگوئیم

خانواده حاج‌عباس شیخ‌وند
آ_٣٢٩٤٥

خانم نادره‌اشتری

باکمال تاسف فوت پدر عزیزتان را تسلیت میگوئیم.

مینا افتخارزاده ـ نوربان ـ مشك‌گو
آ_٦٥٧٤

تیمسار معظم سپهبد سیوشانسی

مصیبت وارده را از طرف خود و کلیه‌همکارانم تسلیت عرض نموده دوام عمر وسلامت‌تیمسارفرماندهی محبوب وخانواده ارجمند را از دادارتوانا خواستارم.

سرهنك ستاد عارف
آ_٣٢٩٣٣

جناب آقای دکتر غلامرضا هاشمی

فوت پدر ارجمندتان را تسلیت عرض مینمائیم.

دکتر محمود نریمان ـ مهندس حسین هاشم‌زاده
آ_٣٢٨٩٥

سرکار سرهنك رزم‌پور

بانهایت تاسف مصیبت وارده را از طرف خودو همکارانم به‌سرکار تسلیت گفته ، بقاءعمربازماندگان آن مرحوم را از خداوند بزرك مسئلت مینمایم.

سرلشگر ـ حسین موحد
آ_٣٢٩٣٥

جناب آقای مهندس محمدعلی سراجی

درگذشت مادر گرامی سرکار موجب نهایت تاثر و تاسف گردید بدینوسیله بجنابعالی و فامیل محترمتان تسلیت میگوئیم.

مهندس قائمی ، مهندس‌مانیان ، مهندس‌عمیدزاده حبیب‌اله خراسانی ، مهندس‌شاهرودی ، مهندس‌صدق
آ_٣٢٨٩٧

تیمسار سرلشگر اسداله طایفه مهاجر
تیمسار سرتیپ عزت‌اله طایفه مهاجر

بانهایت تاسف مصیبت وارده را تسلیت عرض نموده بقاء عمر و سلامت بازماندگان را از خداوند بزرك مسئلت مینمایم.

سرتیپ‌اقتصادی
آ_٣٢٨٩١

فوت بانو حاجی‌بی‌بی‌هاشمی را از طرف خود و همکارانم به‌بازماندگان آن مرحومه خصوصا آقای اسمعیل هاشمی و تیمسار سرتیپ حسینی تسلیت میگویم.

سرلشگر احیاء
آ_٣٢٩٣١

باندوه فراوان درگذشت نابهنگام بانو فلوریا منصور و آقای دکتر محمود ابوالفضلی و امیرعباس فرزند آنها را به‌همه بازماندگان تسلیت میگویم.

دکتر شاپور اشیدری
آ_٣٢٩٣٩

فرمانده معظم سرکار سرگرد عباس‌وفا

مصیبت وارده را تسلیت می‌گوئیم.

از طرف دانش‌آموزان دیپلمه وظیفه گردان سوم پادگان جی دانش‌آموز ـ معرفزاده
آ_٣٢٩٤٣

فرمانده معظم سرکار سرگرد عباس وفا

بدینوسیله از طرف خود ـ افسران ـ درجه‌داران و دانش‌آموزان مصیبت وارده را تسلیت می‌گویم.

سروان حمید طائب
آ_٣٢٩٤١

سرکار سرهنك ۳ حسن رزم‌پور

مصیبت وارده را تسلیت عرض مینمائیم.

سرگرد خادم صالحی ، سروان کلامی ، سروان شریعت‌پور ، سروان کوهیان ، ستوان‌یکم بختیاری، ستوان‌یکم امیرآفتابی ، ستوان یکم اسلامی ، ستوان یکم قاسمی‌نژاد ، ستوان دوم قصیری ، ستوان دوم قدوسی
آ_٣٢٩٧٧

استاد گرامی جناب آقای علی‌اکبر شفیعی

مصیبت وارده را تسلیت عرض نموده شکیبائی وبقاء عمر بازماندگان را از درگاه خداوند متعال مسئلت مینمایم.

محمود شیبانی
آ_٣٢٩٧٩

خانواده محترم منصور

باندوهی فراوان مصیبت وارده را تسلیت میگویم

قمرمهرپویا
آ_٣٢٩٧٥

جناب آقای مصطفی زمانی

کارکنان دبستان شاندیز بانهایت تاسف مصیبت وارده را صمیمانه تسلیت عرض نموده بقاء عمر وعزت آنجناب وبازماندگان را آرزومینمایند.

اختربور شیرازی
آ_٣٢٩٧١

جناب آقای مصطفی زمانی
جناب آقای مهندس احمد حقیری

بانهایت تاسف و تاثر مصیبت وارده راصمیمانه تسلیت عرض نموده بقاء عمر و عزت کلیه بازماندگان را از درگاه ایزد متعال مسئلت داریم.

محمدعموأوغلی و بانو
آ_٣٢٩٦٩

جناب ناخدا اردلان

از طرف خود و همکارانم مصیبت وارده را به جنابعالی و خانواده محترم تسلیت عرض مینمایم.

حبیب‌اله خدایاری
آ_٣٢٩٧٣

مصیبت وارده را به‌خانم نازتاب و فرانك‌سالور تسلیت عرض میکنیم.

فلور وعلی‌آل‌محمد
آ_٣٢٩٥٣

سرکار سرگرد صادق‌نیا
معاونت محترم ندامتگاه مرکزی

افسران و درجه‌داران اندرزگاه شماره ۲بانهایت تاثر مصیبت وارده را بسرکار و خانواده محترمتان تسلیت عرض مینمایند.

سروان سیروس شفیعی ، سروان بهشتی ، سروان علیدی ، ستوان دوم غضنفری ، ستوان دوم حسینی ، ستوان‌دوم توفیقی
آ_٣٢٩٥٧

سرکار سرگرد صادق‌نیا
معاونت محترم ندامتگاه مرکزی

بانهایت تاسف مصیبت وارده را بحضورتان‌تسلیت عرض نموده بقاء وسلامت‌آنجناب و خانواده‌محترمتان رااز خداوند متعال مسئلت مینمائیم.

از طرف زندانیان بند۳ اندرزگاه شماره ۲
قاسم‌فرشیدفر
آ_٣٢٩٥٩

سرکار سرگرد صادق‌نیا
معاونت محترم ندامتگاه مرکزی

بانهایت تاسف مصیبت وارده را تسلیت عرض نموده وبقاء و سلامت جنابعالی را از خداوند متعال مسئلت مینمایم.

ازطرف زندانیان بند۳ اندرزگاه شماره ۲
محمداله‌وردی
آ_٣٢٩٥٩

سرکار سرگرد صادق‌نیا

مصیبت وارده را به‌شما و خانواده محترمتان تسلیت میگوئیم.

اندرزگاه شماره ۲ ـ افغان‌عظیم‌زاده ـ عظیم عظیم‌زاده
آ_٣٢٩٦٣

سرکار سرگرد صادق‌نیا

مصیبت وارده را به‌شما و خانواده محترمتان‌تسلیت میگوئیم.

از طرف دانش‌آموزان ندامتگاه شماره ۲
سیفعلی‌محمودی
آ_٣٢٩٦٥

تیمساران سرلشگر اسداله و سرتیپ عزت‌اله‌و سرکار سرهنك نصراله طایفه مهاجر

بانهایت تاسف وتاثر درگذشت مادر گرامیتان راتسلیت عرض نموده بقاء عمر آن خاندان رااز خداوند متعال خواستارم.

علیقلی‌دقیق
آ_٣٢٨٧٥

جناب آقای جمال ادیب

مصیبت وارده را صمیمانه تسلیت گفته وبقای عمر و سلامت جنابعالی را آرزومندیم.

عسگری ـ آشنا ـ آهدخش
آ_٦٥١٤٤

همکاران ارجمند جناب آقای علی‌زاده و بانو

کارمندان و دبیران دبیرستان آموزش باکمال تاسف مصیبت وارده را تسلیت عرض مینمایند.

رئیس دبیرستان آموزش‌ـ مهاجری
آ_٣٣٠٣١

سرکار سرگرد اکبر یزدان‌ستا

افسران دانشجوی کلاس ب دانشکده فرماندهی وستاد مصیبت وارده را به‌سرکار و خانواده محترم تسلیت میگویند.

سرهنك جواد نورانیان
آ_٣٣٠٢٧

تیمسار سپهبد خدامراد سیوشانسی

من از طرف خود و همکارانم مصیبت وارده را به‌آن تیمسار محترم تسلیت عرض نموده دوام عمر بازماندگان رااز درگاه ایزد متعال مسئلت مینمایم.

سرلشگرشتاره
آ_٣٣٠٣٣

پایان یک جدائی ....

پدر و پسری پس از ۲۲ سال یکدیگر را دیدند...

عباس‌میرزا ۵۰ساله اهل قریه «ینسی» کاشمر برای معالجه بیماری خود بدرمانگاه کاشمر رفت ،خود رابدکتر نشانداد ونسخه‌ای گرفت، نسخه‌رابداروخانه درمانگاه برد تا داروهای موردنیازرا بگیرد ، وقتی چشمش‌به متصدی داروخانه افتاد فریادی از دل بر آورد و نقش‌زمین شد ، وزیر لب مرتب‌زمزمه میکرد، پیداش کردم ، پیداش کردم !

کارکنان درمانگاه جمع شدند واورا باطاق دیگر بردند وبا زحمت فراوان «عباس میرزا»را بهوش آوردند و علت این تغییر حال‌رااز اوسوآل کردند ، وی‌درپاسخ گفت بعلت فقر وتنگدستی بیست ودوسال پیش که بکاشمر مسافرت نمودم یکی‌از بچه‌هایم را که چهار ساله بود به خانواده ای خیراندیش سپردم .وتاکنون کوچکترین‌اطلاعی از اونداشتم‌ولی‌اکنون که‌بدرمانگاه مراجعه کردم و قیافه این جوان رادیدم احساس کردم که همان فرزند چهارساله ، ۲۲ سال پیش من است‌از اینرو قادر به کنترل خود نشدم وبه زمین افتادم ...

تا اینجا داستانرا از قول‌عباسعلی شنیدید و اکنون متصدی داروخانه بقیه ماجری را شرح میدهد :

طفلی‌خردسال بودم که پدرم براثر تنگدستی مرا بخانواده‌ای سپرد ، سرپرست این خانواده‌باآنکه ۸ فرزند دیگرداشت مرا هم‌ردیف آنان قرار داد شناسنامه ام را نیز بنام خودش کرد . این شخص نیکوکار تاکلاس سوم دبیرستان مخارج تحصیلم را مانند فرزندان دیگرش پرداخت‌ودراین موقع احساس کردم که دیگرباید خودم بدنبال کار بروم ، درشیروخورشید سرخ استخدام شدم و ابتدا بعنوان کمک سرپرست داروخانه و سپس به سرپرستی داروخانه منصوب شدم ، امروز که حسب‌المعمول به کار مشغول بودم با این‌صحنه‌مواجه شدم .

پدر و پسر پس از۲۲ سال دوری وجدائی سخت‌در آغوش هم‌افتادند واشك شوق ازدیدگان هردوجاری شد .

نگاهی به شهرستانها

عابری در تصادف اتومبیل کشته شد

روز گذشته تانکر نفتکش شماره ۶۴۲۷ شیراز ۵۶ برانندگی جمشید سیمین که از اهواز عازم شیراز بود در خیابان حافظ بهبهان با عابری‌بنام غلام صادراتی نگهبان متل شهرداری بهبهان بشدت تصادف کرد .

خبرنگار ما در بهبهان گزارش داد دراین حادثه غلام صادراتی کشته شد .و جریان از طرف مقامات‌قضائی بهبهان تحت تعقیب قرار دارد .

سرما وکولاك برف ۷ نفررا خشك کرد!

یکی از کارگران شرکت حفاری «آجیپ»سده‌دهستان«بروجن»درحوالی «کوه‌ریك» دچار کولاك برف شدو ناپدید گردید.

خبرنگار ما در بروجن گزارش داد: کارگر مذکور الیاس شریفی نام داشت و هنوز از مرده یازنده‌او اطلاعی در دست نیست .

سیگار ندارند ...

خبرنگار ما در رشت گزارش‌داد: بعلت برف سنگینی که‌در راه قریه عمارلو ـرشت بزمین نشسته است ارتباط این قریه باسایر نقاط‌قطع گردیده و اهالی از نظر آذوقه مخصوصا سیگار در مضیقه قرار گرفته‌اند . چند روز قبل نیزچند پلنك در اطراف قریه دیده شد و بعدا اهالی اظهار داشتند که ۶راس اسب بوسیله پلنگها دریده شده است. ضمنا بعلت حریقی که در یکی از انبارهای علوفه قریه«شیر کوه» رستم‌آباد روی داد. تعداد یکصد و پنج‌راس گوسفند متعلق‌به حسن حاتمی تلف شد . علت بروز حریق واژگون شدن چراغ نفتی‌در «آخور» گوسفندان بوده است.

بقراری که خبرنگار مادررشت گزارش داده است همه ساله در فصل زمستان تعدادی از کارگران عادی خلخال برای کاربه‌آستارا وبندر پهلوی روی می آورند.چند روز پیش نیز یك گروه هفت نفری باهم خلخال را بقصد آستارا‌پشت سر گذاشتند ، لیکن‌انسداد راهها مانع ازآن شد که با وسیله نقلیه به آستارابروند وناچارپای‌پیاده‌روی به این شهر آوردند .

در بین‌راه کولاك شدیدبرف آنهارا محاصره کرد . و سرانجام هر ۷ نفر دچار سرمازدگی شدند

دیروز یك کامیون بی حسب تصادف در کنار اجساد آنان‌پنچر شد وشاگرد راننده که‌می خواست برای جلوگیری از لغزیدن‌کامیون سنك بزرگی پیدا کند و زیرچرخ کامیون بگذارد ،دستش بجسدیکی از قربانیان برف‌خوردوپس‌ازکاوش باجنازه های یخ‌زده۷نفرروبروشد.

از طرف مامورین ژاندارمری اجساد جمع‌آوری وپس‌از تشریفات قانونی دفن‌گردیدومختصرا‌ثاثیه‌ای که همراه آنان بود نیز ضبط شد.

این‌عده هیچیك مدرکی باخود نداشتند که‌هویتشان بر مامورین آشکار گردد .

کنف مرغوب

در خوزستان بدست آمد ..

برای تهیه بذر وتامین کنف‌مورد نیاز کشور اقداماتی در خوزستان انجام گرفته و ۴۲ هکتار از اراضی خوزستان که وسیله سد محمدرضا شاه پهلوی آبیاری میشود به‌کشت کنف اختصاص داده شده است.

بنابگزارش خبرنگارما دراهواز: کشت کنف در بهار گذشته انجام شد و هفته قبل به‌نتیجه رسید و برداشت محصول کنف‌ازاین مزرعه آغاز گردید. سازمان آب و برق خوزستان باین‌وسیله بذر مرغوب مورد نیاز کنف کاران‌شمال راتامین مینماید تاآنها نیازی به واردکردن بذرکنف ازخارج نداشته باشد.

رانندهٔ شرکت نفت بقتل رسید

اتوبوس شماره ۳۹۱۳ متعلق به شرکت ملی نفت که حامل عده‌ای کارگر بود، در جاده اهواز ـ بندر شاهپور باتریلی شماره ۶۱۹۳تهران برانندگی «محمدعلی» تصادف کرد.

خبرنگار ما دراهواز گزارش‌داد: طی این حادثه «سوماری» راننده اتوبوس مجروح شد که‌بیمارستان شرکت نفت انتقال یافت ولیکن‌در آنجا درگذشت.

وضع هوا و راهها

قزوین :راههای اصلی و فرعی قزوین باز است و امروز میزان حرارت هوای این شهر ۵درجه زیر صفر گزارش گردید که نسبت‌بروز قبل دو درجه گرم‌تر است.

* **بندرعباس** : راههای ارتباطی میناب ، لارولنگه همچنان مسدود است ومامورین راهداری بندر عباس سرگرم بازکردن آن میباشند.

* **رشت**: راههای فرعی عمارلو ، رودبار و رشت چند روز است مسدود شده و عبور و مرور در اینراهها صورت نمیگیرد.

* **کرمانشاه** :راه‌هرسین ـنور آباد در کرمانشاه مسدود میباشد

* **اراك** : راه فرعی تفرش ـ خلجستان در اراك بسته شده‌و حرکت وسائط نقلیه در اینراه متوقف گردیده است .

* **چالوس** : هوای چالوس نیمه ابریست و راه تهران ـچالوس باز است. حرکت وسائط نقلیه در راههای چالوس بعلت یخزدگی‌جاده بدون زنجیر چرخ خالی از اشکال نیست

آگهی‌مربوط بانتخاب کادرفنی جهت کارخانه ذوب‌آهن آریامهر

اسامی داوطلبانی که درامتحانات کتبی مربوط به انتخاب کادر فنی جهت کارخانه ذوب آهن آریامهر توفیق حاصل نموده‌اند و بر طبق برنامه زیر میبایست برای مصاحبه در محل امور آموزش و سنجش پرسنل شرکت ملی ذوب آهن ایران‌واقع در شهر اصفهان‌ـخیابان سیدعلی خان شماره ۱۰۶ حضور یابند درزیر آگهی‌میشود.داوطلبان بر حسب شماره کارت به پنج گروه تفکیك گردیده و در پنج‌روزمتوالی بترتیب زیر برای مصاحبه میبایست حاضر شوند .

بدیهی است در صورت عدم مراجعه در موعد مقرر این شرکت هیچگونه‌تعهدی برای مصاحبه و پذیرفتن داوطلب نخواهد داشت.

*** دروه اول**

رضا احمدی اصفهانی ، محمدعلی اخوان‌عبداللهیان .اسدالله‌اسدزاده، حسن آگوش ، اصغر استکی ، داود احمدی اصل ، مجید افشار ، محمد اشرفی ، سید مجتبی‌افسرطه. محمد علی احمد زاده خجسته ،علی ایزدی چالشتری ، تقی اکبری‌نژاد، محمد تقی اشتری لرکی ، سیدعلی رادمنش . اصغر اوقانیان ، فیرور آذر . علی اسماعیل تمندگانی ، ابراهیم صاحبی ، فضل‌اله اقبالی. مصطفی اطهری ، محمد حسین امینیان.اصغر آذری‌پور ،اصفهانی، نعمت‌اله جهانگیری اصفهانی ، قاسم راکعی، کامران امیرپور دولتشاهی، غمام‌امامی ، بهمن ایرانی ،احمد اسماعیلی . محسن انصاری ، بهروز اخوان هزاوه ، علیرضا آدمیت ، محمود امینی‌سده ، محمد رضا اخوان منصور آذری . محمد رضا اعرابی ، خسرو ابراهیمی ، محمد رضا احمدی اصفهانی ، قنبرعلی اکبری کجانی ،اسماعیل‌اسماعیلی، حسن امر الهی . حسین زارع اصفهانی ، اصغر امیر ملکی‌یزدی، محمد آخوندی خلفی ، اکبر ابراهیمیان ، عبدالمجید احسون ، محمد اسماعیلی . مسعردامینی ، رمضان اخلاقی پورانی . حمیداتفاق، سید رضا امیدی‌فر ، میرزا عباس آقا حسینی ، محمد اسلامی ،اصغر ایرانپرر مبارکه،عبدالمجیدارشلو ـ زاده ،محسن‌اشرفی .نورالله‌ایلخانی، نعمت‌الله‌اقترافی‌نجف‌آبادی ،چنگیز آصفی، بهروز برنوش ، حسین باطنی ، احمدبردی چهار محالی ، محمودبزم‌آرا، صمد قاسم باقری ، حسین باهوش نائینی،جمشیدبابائی، محمدکریم بهبودی ، غلامعلی بهاریان ، ابراهیم باقر پور،اسمعیل باقرپور ، هوشنك بقائی ، علی بهجتی نجف‌آبادی،اصغربصیریانی، محمد هادی بهمن‌پور خالصی ، مهدی بشارت ، مهدی باهوش نائینی ، نورالله باریك رو،عبد ـ الحسین بهرامی قطبی ، ابوالحسن بیگی ، محسن باقری طالقانی ، اورنك برهان آزاد ، قدمعلی باقریان سرابرودی ، مهدی‌بیانی ، مرتضی برکتین ،ابراهیم پورکاوه، علی‌پورحسین ، ور پریشانی، مصطفی پوستی ، حسین‌پنجه‌پور ، حسین‌پورابوطالب ،حسن‌پورمژدهی، جلال پیرستانی ، ایرج پروین ، مهدی پوکرامتی ، محمد رضا پیشداد ، مهدی پور صناعی،علی محمد پولادی ، غلامحسین پور تندرست ،علی‌پورعبائیان اصفهانی، داود تراکمه ، صدر توکلی‌قتیانی

*** گروه دوم**

ماشاءالله ترحمی ، ناصر توکلی ، حسین تدین چهارسوقی، قاسم تومانی ، منوچهر تربتیان ، رحیم تر، تاکاشوند نژاد ،اکبر تابش ، شهناز تنومند ، مجتبی ثامنی بهرام تقی‌پور ، مرتضی جوانمردی ،جعفرجوادیان«جوادی»، بهمن جهاندار ملك آبادی ،عبد ـ الکریم جودزاده،محمودجلوداریان، رضاجمشیدیان ، حسین جوادی ، منوچهر جانشاه مسعود جم ،عباس علی جهانشاه ، سید محمودجمالی، محمود جعفر پیشه ، عبدالرحیم جوکار .

عبدالرحیم‌جودزاده ، ناصرچراغپور بروجی، عبدالله حمیدی تهرانی ، ایرج حقانی کرچگانی ، علی‌اکبر حائری ، عبدالحمید حشمتی ، حیدر حاتمیان خورزوقی ، مهدی حسینی بزرگی ، عزیزالله حیدری نژاد ، غلام حسین حسام‌بختیاری، عزت‌الله حاجی‌رسولی ، حسین حاجی صادقی ، بهرام حفیظی درچه،سیدرضا حسنی‌نسب ، مهدی حنائی‌نژاد ، محمدحسن حاجی ابراهیم مهدی ، حسین حیدریه اصغر حقوقی ، سید محمود حمیدی ، رسول خدابخشی سفلی ، کمال‌الدین خانجانی، محمد علی خیاطان ، عزیزالله خجندی ، علیرضا رضاخانی ، حسین خیابانی دلیلی ، خدامراد خدادادی ، کاظم خوش‌نماز ، فریدون جنابی مطلق ، جمشید خیامباشی ، ایرج خسروانی حسین خورجینیان ، مهدی خاندانی، عباس خالقی ، رضا خلجی، هوشنك خوش‌قدم ، غلامعباس دقیق ، مهدی داورپناه ، علی اصغر دوازده‌امامی ، ابراهیم دهقانی مفردپور ، سعید دانشخواه ، محمدقلی دهقانی ، گلستانی ، سید محمد دهنوی‌فر ، فریدون درودیان ، اصغر دهائی ، محمد تقی دراچینیان ، سید خلیل دهقانیان ، محمدجواد درباری ،رضا دمساز ، سید عبدالحسین دفتریان ، حمید جودکی ، غفار دست‌پاك ، حجت‌الله دهقان ، محمود دادخواه دستجردی ، محمد دولتشاهی ، محمد دفاعی ، محمدرضا دادخواه ، مکفرانی ،علیرضا ذکاوت ، محمود رحیمی ، الله‌قلی‌رجبی ونچیه، محمد ریاحی‌نسب ، محسن رزمپوش ،سید ابوالقاسم دهقانی ، محمود ربانی خوراسکانی ،عبدالمجید رحمتی‌تفتی، نریمان رضابی‌مهر ، نورمحمد رضایان‌پور ، محمدرضا رضائی ، ناصر روانبخش ، علی حسن روغنی، حسن رضابیك ، احمد رستگارپناه، محمد حسن راضی ، سید محمد ریشهری‌زاده ، منوچهر رئیسی ، محمد کاظم رنجبر ، الیاس رهگذر، محمدحسن رحیمی .

*** گروه سوم**

اسماعیل رحمانی ، سید محمد رضویان نجف‌آبادی ، ابوالحسن رزمجو ، محمد رادفر ، علی محمد رستار ، ناصر زمانی ، بهرام زمردیان، باقرزرگران، رضازمردیان اصفهانی ، سید ابوالقاسم زاهدی، جلال زاهدی ، ناصر زاهدی ،ناصر زندی‌جوشقانی ،محمدزارع ،فریدون سرهنك‌پور ، حبیب سربی ، یعقوب سلیقه‌دار ، رحمت‌الله‌سامانی ،حسین سلطانی ، کاظم ساراصلانی ، کاظم سلیم شیرازی ، سهراب سلیمی شهرکی ، اسدالله سیادتان، مهدی سرجوقیان ، محمود سعادت ،سید شمس‌الدین سجادی صومعه ، جواد سلیمان ریزی ،سید مرتضی سادات رفیعی، جعفر سبط روضاتی ، محمد سیدسیاشالچی ، محمدعلی سازش، علی‌اصغر سیم کاوسی ، محمود سعیدفر ، هوشنك شمش قهفرخی، محمدآقا شهرنیائی ، حسین شاملو، محمد شریفیان ، غلامحسین شفیق، منوچهر سید کبیریان ، اسماعیل شرف‌دین ، حسین شکیبائی ، ناصر شریفی ، حسین شاهی ، منصور شعاعی نجف‌آبادی ، عباس علی شکری ، محمد حسن شمالی ،محمد شفیعی ،علیرضاشیرخانی قزوین‌فرد، مسعود شریفی ، مهدی شاه‌بابائی ، فضل‌الله شفیع‌زاده ـ محرمعلی شیخ‌ـ هوشنك شبانی ـ مهدی شهپر برزگر ـ مجتبی مشرف دهکردی‌ـ کمال شاکری قهویه ـ حسنعلی شهرجردی ـ علی اصغر صدرائی‌ـ سلطان محمد صالحی‌ـ منوچهر صدیقی ـحجت‌الله‌صالحی مبارك‌ـ احمد صادقی ـ رضاصراف بانك ـ اکبر صدیقی مورنانی ـ مرتضی صالحی ـ رضا صمیمی ـ جعفر صارم صفاری ـ حسین‌صمیمی مرتضی صراف بانك ـ رمضان صادقی علی‌آبادی ـ حیدر صانعی‌ـ حیدر صادقی ـ محمد علی‌صحراتی رضا صابر سیجانی ـ جوادضیاعزاده سیف‌الله ضیاء ـ محمد ضرابی صفاری ـ احمد طریقتی انارکی عزیزالله طالع دستجردی ـمرتضی طاهری املشی ـ حسین طباطبائی ـ محسن طاوسی ـ جلیل طباطبائی ـ محمد رضا عاشوری ـ محمدعراقچی سید حسام علوی‌ـ کریم عبداللهی‌ـ سلیمان عطیفه کمال‌آبادی ـاحمد عشاقی ـ منصور محرابیان ـمحمود عندلیب ـ محمد قاسم عباسی ـسید علی عبدالهی دمنه ـ محمد حسن عرفانی‌پور ـ سید محمد علی‌سامانی علیرضا عزیزی ـ مرتضی عندلیب جواد علیجانیان ـ علی‌عمو ـ محمد علی عابدینی نجف‌آبادی ـ علی عسکری

*** گروه چهارم**

مهدی عجمی ـ علیرضا عبدل‌براتی حسن عبدالهی نجف‌آبادی ـ عباس عباد اصفهانی ـ محمد عظیمی ـ غلام‌رضا عندلیب‌خواه‌ـ هرمزعبدالهی مجید آقاغفوریان کمش‌باش ـ غلامرضا فائقی ـ مسعود فرجی ـ علی‌دادفتاح‌پور ـ علی‌فتحی‌پور ـ سیدتقی فاطمی انارکی

ولی‌الله گلی‌فروشانسی ـفتح‌اله فتحی هفشجانی ـمحمدحسین‌فقیه‌پور حسن دردشتی ـ محمد علی فرح ـ منوچهر قعانی خوراسگانی‌ـ محمد تقی فقفوژی‌ـ حسن علی قنبریان علویچه‌ـ احمدقشونی‌رجای علی‌اکبر قراقوزلی ـ مهدی قندی‌ـ خسروقهرمانی ـ فریدون قماشی ـ محمد رضا قربان‌ابراهیمی ـ قاسم کریمپورنژاد شیرازی ـ رضاکبیری محمد کریمی‌زارچی ـ احمد کارگر دستجردی ـ ایرج کاویانی غلامعباس کوهی بروجردی ـرضا کارونی‌ریزی ـ علی کربلائی غلام کفشدوز ـ مصطفی کفعمی ـ سید علی کاظمی گل سرخ مصطفی کرکریان‌ـعلی‌رضاکریمی مرتضی کاظمی ـمحمدحسین کاظمی ونوسفادرانی ـمحمدجعفر کسائیان‌ـ محمد باقر کامران . محمد باقر رستمی مجید گلینی . مهدی کفیلی . اسدالله کریم پور نجف آبادی . یهودا کلیمی شمیان. رحمت‌الله کهن‌تب .حسین کهتریان نژاد . منصور کاظمی . ابوالقاسم گرامی نژاد حشمت‌الله لطیفی علویچه . جمشید لبنانی . ابراهیم لویزاده . محمد علی ملکوتی پیرانی . مهدی مقدس‌بید آبادی ابراهیم محبت‌دار . سید محمود موسوی دتنائی . ارسلان مقدم سلیمی . باقر معماری پور . مسعود مومنی . محمد محب تاش .عبدالله محرابیان . سید محمد موسوی شهرکی .محمدتقی مومنی .محمود معاونی . تیمور معینی . براتعلی منتظری نجف آبادی . جلال میر مقتدائی.داود میرزا احمد کرمانشاهی جمشید شیبانی شکیب . نصرت‌الله محبی نژاد لاهمی . محمود محبی فروشانی . علی‌مدینه.مرادمیراخور کلیمی .احمد محمودی . سعید مهاجر کوهستانی . رجب محقق‌پور مطلق .احمد مدارا . محمدمرجانی. محمد علی‌میری.غلامحسین‌مهرآور سید زنیل موسوی . سید محمد علی موسیان . محمد حسن‌منتظر القائم جمال میراحسنی . سید ـ مرتضی میر محمدی‌طهرانی.مسعود مطیعی . مهدی ملك‌الصباءمالمیری حبیب‌الله ملکی . هوشنك محمدی سیچانی . کمال میردامادی‌خورانی. حسین مقدم . حسن ملتجی.احمد مروتی . منوچهر معدنی . سیدرحیم موسوی‌پور . اصغر مشکلاتی .

*** گروه پنجم**

کریم‌الله محمدی .ابوالقاسم مکاری محجوبی . محسن مشیری. احمد موسوی‌مورچه‌خورتی.براتعلی مجرد حمزئی . محمد رضا مطلق بهادری اصفهانی . قاسم مشهدی. هوشنك منصف حسین محبان . حسین منشی . آذرنوش مهدویان مصطفی محرابیان. حسن محقق حبیب آبادی .احمد موحدیان‌عطار. حسن مومساز . سید محمودموسوی باجگیرانی ستار . محمد حسینی. علی رضا منصورزاده . محمد علی میرزا ابوالحسنی.محمودمهرانی‌پور نژاد .اعظم‌مفتخری‌صدیقیان‌زنجانی محمد علی میلادی . احمد نصیری نصرآبادی.محمودتشرفی.رحمت‌الله ناظری تخت فولادی . محمود نیازی رجبعلی نعمت‌بخش . سید مهدی نوالی .مرتضی نیك‌زاده هرندی . محمود نحوی .اکبرنیکوئی.مرتضی نوری . عباس نیلچیان. عباس نادری .مصطفی نادری نجف آبادی. غلامحسین نویدپور .محمد رضا ناصری . محمد علی توالی . احمد منوچهری نجف آبادی . رسول ناجی .علی‌اکبرنیاکان . عزت الله ناصری ورنوسفادرانی ، نصرالله‌نیك بازو کرمانی،اکبر نادران،سعادف‌اله نخعی ـمحمد بنکدار اصفهانی ، جهانشاه نظری دهکردی ، حسن نصر آزادانی ، ابوالقاسم نیرومندی جهرمی، عباسعلی نوروزی فروشانی، علی‌اکبر ناصر گیوه‌چی، محمود نهاکیسان ،شاهرخ‌نادرپور ،جمشید نیکخو ، محمد صادق‌فدائی‌طهرانی، مجیدورادی اصفهانی ، سید رضا واعظی ،احمد وزیری حرمی ،ناصر وفائی ، احمد واعظ توکلی ،فرامرز وحیدی جهرمی ، جمشید واحدپور، علی اصغر هاشمی ، تقی‌هاشمی ، علی‌خواست‌همایونی‌سگزی،طهمورث هدایتی ،علی اصغر هاشم‌زاده ،علی اکبر هدایت تبارنخ کلائی ،محمد حسن هوشیارآزاد، اصغر هادی‌زاده اصفهانی ، همایون همتی ،حفیظ‌اله یزدانی کچوئی ، فرهادیاوری ، محمدتقی یزدان‌ریزی، محمدیونسی نیك ،علی یزدخواستی ، حسین یاران، حسن میرحسینی‌زاده زواره ، کریم یزدان‌پرست ،ژانتی الیاسیه، فریدون احیاء ، کریم طرقی ،فیروز قنائی سیچانی ، مرتضی لاهیجانیان، مصطفی‌قبری‌حسین آبادی،ابوالقاسم پرسادمهر، احسان‌اله ابراهیمی ، سید نادرقلی نوری زاده جیگرانی، سید مهدی کرمانی ، رضاطلاچیان، سیامك دولتشاهی ، احمد رهنما فلاورجانی ، حسین فخاری ورنو سفادرانی ،شکراله رفیعی فروشانی، مجمدرضا نوذری، محمدعلی‌سلطانی، غلامرضا مختاری ،بیژن جهانمردی، محمد پوستی ، جعفر جلایری ،سید هاشم حسینی .

گروه اول میبایست روز شنبه۲۸ دیماه درساعات اداری برای انجام مصاحبه مراجعه نمایند.

گروه دوم میبایست روزیکشنبه۲۹ دیماه درساعات اداری برای انجام مصاحبه مراجعه نمایند.

گروه سوم میبایست روزدوشنبه۳۰ دیماه درساعات اداری برای انجام مصاحبه مراجعه نمایند.

گروه چهارم‌میبایست‌روز سه‌شنبه۱ بهمن ماه‌درساعات اداری برای‌انجام مصاحبه مراجعه نمایند.

گروه‌پنجم میبایست‌روز چهارشنبه۲ بهمن ماه‌درساعات اداری برای‌انجام مصاحبه مراجعه نمایند.

امور آموزش وسنجش پرسنل

خاوردور؟

مادرگردش‌سیاحتی بی نظیرخود تحت عنوان «عجایب‌خاوردور»

شمارا بدیدن دهلی، آگرا، بانگکك، رودخانه‌کوائی ، معابد آنگکور ، توکیو ، نیکو ، هنك‌کنك‌وماکائو میبریم .

حرکت هر سه شنبه ساعت ۲۰ و۲۲

۲۲ روز فراموش نشدنی فقط با

۸۹،۸۰۰ریال *

* مسافرت در درجه جهانگردی

از فرانس

بزرگترین شبکه هواپیمائی جهان

درخدمت شما

چرا جوانان، ازدهات تربت حیدریه کوچ میکنند؟

برای کوچ دادن جوانان کم‌سن و سال روستاهای تربت‌حیدریه بتهران و نواحی شمالی کشور، بوالدین اطفال مساعده میدهند !!

فرار تدریجی نیرو های انسانی از دهات تربت‌حیدریه بر اثر دخالت عده‌ای دلال حرفه‌ای، توجه بوضع جمع آوری تفاله چغندر قند در تربت‌حیدریه ولزوم‌تعمیر اساسی مسجد جامع شهر که چندی قبل بر اثر زلزله آسیب دیده است، از جمله مهمترین مسائل مورد بحث بیست وپنجمین جلسه هیئت‌مشورتی روزنامه اطلاعات در تربت ـ حیدریه بود. دراین جلسه نامه عده‌ای از مردم‌دولت‌آباد مرکز بخش« زاوه» تربت‌ـ حیدریه که بعنوان هیئت مشورتی ارسال‌شده‌بودواهالی ضمن آن مشکلات عمومی محل سکونت خود را شرح داده بودند قرائت شد وتقاضا گردید که‌متصدیان‌امورنسبت‌به رفع نیازمندیهای ساکنین دولت آباد اقدام لازم بعمل آورند ... تفصیل مذاکرات این جلسه براساس گزارش خبرنگار ما در تربت حیدریه بشرح زیر است :

*** کوچ بی‌رویه**

مرتضوی

اولین و مهمترین موضوع مورد بحث، در باره انتقال نیروی انسانی از دهات تربت حیدریه به تهران و برخی شهر های شمالی بود که توسط آقای دکتر مرتضوی عنوان گردید ...وی‌ضمن سخنان مفصل خود در این زمینه اظهار داشت : البته کوچ افراد یا فرار نیرو ها بخودی خود صورت نمیگیرد و یکی از عوامل مهم‌فرار نیرو ها، دخالت عده‌ای دلال حرفه‌ایست که جوانان روستائی‌را بعناوین مختلف تشویق بترک‌یارو دیار و گرفتن کار درشهر ها می کنند و آنهاراازدهات تربت‌حیدریه به شهرهای شمالی و پایتخت کشور میکشانند. و در کارگاههائی که‌قبلا برای تامین کارگران مورد نیاز آنها با صاحبان کارگاههای‌مذکور توافق کرده‌اند بکارشان میگمارند آنان حتی اطفال و نوجوانان رابرای کار های شاق و سنگین از جمله گچ‌کوبی و اشتغال در کوره پز‌ـ خانه ها بطرق مختلف از دهات این شهرستان به شهر های شمالی و تهران کوچ میدهند و بدیهی است که سلامت جسمی این افراد براثر کار های سنگین بخطر میافتد وهر کدام‌پس‌ازچندسالی دچاربیماریهای ریوی و رماتیسم و کم خونی و امراض مختلف دیگر میگردند و همانطور مفلوك و معلول رهسپار زادگاه خود میشوند و یا برای همیشه روانه بیمارستان ها می گردند ...

● پرداخت مساعده

آقای دکتر مرتضوی افزود : دلالان برای اینکه اطفال روستائی و جوانان کم سن و سال رابتهران و مناطق شمالی ببرند، گاه به والدین اطفال مبلغی بعنوان‌مساعده

احتیاجات ساکنین بخش «زاوه» در جلسه هیئت مشورتی تربت حیدریه مطرح شد

پرداخت میکنند !و در هر حال، مناطق روستائی این شهرستان و شاید هم سایر شهر ها از وجود افراد سالم و فعال خالی میشودو نیرو های انسانی راهی دیاری دور میشوند که احتمال بازگشتشان بسیار کم است . ما توجه سازمان های مسئول بخصوص وزارت کارو سازمان بیمه های اجتماعی را باین موضوع جلب میکنیم.

*** کمك به زیبائی شهر**

هوشمند

در پایان این بحث، آقای هوشمند از توجه مسئولین برق منطقه‌ای نسبت به شروع عملیات کابل کشی اماکن شهر تشکر کردوپیشنهاد نمود : بجای نصب تیر های چوبی در مسیر خیابان شاهرضا غربی از پایه های فلزی استفاده شود تا لااقل به زیبائی خیابان کمك‌شده باشد .

*** تفاله چغندر**

احمدیان

ناطق بعدی ، آقای احمدیان نایب‌رئیس هیئت مشورتی بود که در باره معایب نحوه‌ی جمع آوری تفاله چغندر قند صحبت کرد وچنین گفت : همانطورکه در جلسات گذشته اشاره کردیم، عدم دقت در جمع آوری تفاله ها موجب تولید حشرات و آلودگی محیط میشود در حالیکه میتوان با افزایش ظرفیت دستگاه تفاله خشك کنی ، از هدر رفتن ومتعفن گردیدن تفاله ها جلوگیری کردو تفاله خشك شده را بعنوان علوفه‌با قیمت مناسب در اختیار دامداران قرار داد . چنین دستگاهی اکنون در محل کارخانه قند تربت‌وجود دارد اما روزانه بیش از یك سوم تفاله ها را خشك‌نمیکند و درنتیجه همه روزه بر تفاله‌های بدون‌مصرف در محدوده کارخانه افزوده میشودو تعفن آن مشام عابرین رامی‌آزارد. از طرفی طرز توزین و تحویل گرفتن چغندر و پائین بودن نرخ‌آن باعث نگرانی چغندر کاران و پیمانکاران مربوطه است و بایدبر نرخ آن به نسبت عادلانه‌ای افزوده شود. همچنین ترتیبی داده شود که تا آغاز سال نو ، تفاله های فاسد از طریق مجرای فاضلاب کارخانه بخارج از شهر منتقل گردد و به بهداشت و نظافت محیط کمك شود .

● اصلاحات شهری

ایزدپناه

آقای ایزد پناه‌نیز پیرامون لزوم توجه بوضع عمران و آبادی و اصلاحات شهری مطالبی‌ایراد کرد و تقاضا نمود انجمن شهر در انتخاب شهردار ـ تسریع نماید تا در امور شهری و اجتماعی تربت حیدریه تحرکی پدید آید . یکی دیگر از اعضای هیئت موضوع خرابی مسجد جامع شهر را پیش کشیدو افزود: برای تعمیر اساسی این مسجد که درجریان زلزله شدید چندی قبل آسیب دید از طرف آقای نخست وزیر اعتباری بمبلغ یکصد وبیست هزار ریال تامین شد اما مسئله مهمتر ، لزوم افزایش گنجایش شبستان مسجد است که برای نماز جماعت و اعیاد مذهبی‌ومراسم شکر گزاری مورد استفاده قرار میگیرد و بهیچوجه‌تکافوی‌مراجعین را نمیکند .از جناب آقای نخست وزیر استدعا میکنیم دستورفرمایند طرح توسعه شبستان مسجد تهیه شود و اعتبار تجدید بنای آنرا از محل‌اعتبارات نخست وزیری یا سازمان اوقاف تامین نمایند تا بیش ازپیش مردم تربت حیدریه‌رامرهون محبت خویش سازند.

احتیاجات «دولت آباد»

در پایان جلسه ، توسط یکی از اعضای هیئت ، نامه مردم دولت‌آباد (مرکز بخش زاوه) تربت حیدریه که اصل آن به سازمان بازرسی شاهنشاهی نوشته‌شده بودورونوشت آن بعنوان هیئت مشورتی تربت ارسال گردیده بود قرائت شد.

اهالی دولت‌آباد در این نامه تقاضا کرده بودند که بخواستهای آنان از جمله اعزام‌بخشدار به‌زاوه، تاسیس دبستان دخترانه‌ودبیرستان پسرانه «دولت‌آباد» لوله کشی آب آشامیدنی ، اعزام یکنفر پزشك‌و تاسیس زایشگاه در مرکز بخش توجه شود . ما توجه سازمان‌های مسئول را بخواستهای‌ساکنین‌بخش پرجمعیت زاوه جلب میکنیم‌وانتظار بذل توجه داریم .

از تفاله چغندر کارخانه قند تربت‌حیدریه میتوان برای دامداران این شهرستان علوفه تهیه کرد

کلاس تربیت کادر خدمات مهمانخانه‌ها

بمنظور آشنائی کارکنان هتل هاوکافه رستوران های تبریز بامور توریستی اولین کلاس‌دوره‌تربیت کادر خدمات مهمانخانه‌های این شهر با شرکت سی تن از داوطلبان از طرف سازمان جلب سیاحان آذربایجان شرقی در مهمانسرای تبریز تشکیل گردید.

خبرنگار مادر تبریز گزارش داد: هنگام‌تشکیل این کلاس‌آقای خیامین‌مسئول سازمان‌جلب‌سیاحان مطالبی پیرامون تشکیل این‌کلاس ایرادکردواظهار داشت در پایان اسفند ماه سال جاری برای‌فارغ‌ـ التحصیلان کلاس مذکور گواهینامه صادر خواهد شد و کلیه کسانیکه بخواهند در هتل هاخدمت کنند باید دراین کلاس دوره ببینند ، درغیر این صورت ازادامه کارآنها جلوگیری خواهد شد.

عکس بالا صحنه‌ای از این کلاس را نشان میدهد .

رسیدگی
بامور کارپردازی

خبرنگار ما در بندر شاهپور گزارش‌داد: چون‌درامور کارپردازی اداره بندرشاهپور تخلفاتی دیده شده بود ،بدستور وزارت دارائی پرونده های دوره تصدی‌آقای‌محمد جانه کاربرداز اداره بندر شاهپور از سال ۱۳۴۵ تاکنون جمع‌آوری‌و لاك و مهر گردید و جریان‌بوسیله هیئت بازرسی اعزامی از طرف وزارت دارائی بریاست‌آقای‌سرهنك علایی مورد رسیدگی قرارگرفت است .

۵ طرح عمرانی
درروستاهای فارس

اجرای پنج طرح عمرانی‌درروستاـ های فیروزآباد، نیریزو اصطهبانات از طرف اداره کل آبادانی ومسکن فارس آغاز گردید .

خبرنگار ما در شیراز گزارش داد: هزینه این طرح‌ها که شامل ایجادبستان وحمام‌و دبستان‌عشایری میباشد بالغ بر یکمیلیون ونهصدو هفده هزار ونود ریال برآورد شده است .

از عده‌ای قاچاقچی در حوالی زاهدان
۵۲۰ کیلو تریاك کشف شد

تانکر نفتکش شماره۲۸۲۶تهران ۴۱ برانندگی محمد حیدری که از زاهدان عازم مشهد بود در منطقه «تاسوکی» بین جاده زابل‌ـزاهدان موردسوءظن مامورین‌مبارزه‌با قاچاق گروهان ژاندارمری قرار گرفت .

خبرنگار ما در زاهدان گزارش داد: دربازرسی ازتانکر مقدار چهار صدوهفتاد وهفت کیلوگرم تریاك کشف گردیدورانندە وکمك‌راننده تانکر بنام علی‌اکبر قنبری دستگیر شدند. دربازجوئی‌که از ایندوبعمل آمدمعلوم‌گردید تریاکهای‌مکشوفه به‌یك باند شش نفری تعلق داشته است بهمین جهت اعضای‌باندباسامی شیرعلی عمر خدانظر و عبدالرحمن ناروئی، کجیرو محمدعلی‌فیروزکوهی دستگیر و بدادسرای زابل اعزام شدند .

همچنین مامورین مبارزه باقاچاق گروهان‌ژاندارمری‌زاهدان‌بسرپرستی سرکار سرهنك عامری در ارتفاعات «گدارکسوری» از پنج نفر قاچاقچی مقدار چهل وسه کیلو ونهصد و پنجاه گرم تریاك کشف کردند .

فرستنده آبادان

سه‌شنبه ۲۴ر۱۰ر۱۳۴۷

ساعت ۶ـ۰۰ سلام شاهنشاهی
ساعت ۶ـ۰۱ اعلام برنامه
ساعت ۶ـ۰۳ کارتون
ساعت ۶ـ۲۰ تغذیه و بهداشت کودك
ساعت ۶ـ۳۰ کاپیتان اسکارلت
ساعت ۷ـ۰۰ تکمضراب
ساعت ۷ـ۳۰ جزیره گیلیگان
ساعت ۸ـ۰۰ التهاب
ساعت ۹ـ۰۰ اخبار با فیلم خبری
ساعت ۹ـ۳۰ قانون شکنان
ساعت ۱۰ـ۰۰ انتقامجویان
ساعت ۱۱ـ۰۰ پایان

دهکده‌ای در محاصره گرگها!

بعلت ریزش برف در نقاط کوهستانی‌شهریار گرگهای گرسنه برای یافتن طعمه بدهکده های اطراف این منطقه هجوم آورده‌اند !

خبرنگار مادر شهریار گزارش داد: یك گله از گرگهای گرسنه که بقریه « فردوس »شهریار حمله‌ور شده‌و دهکده رادرمحاصره قرار داده بودند باشلیك چندتیر هوائی مامورین ژاندارمری شهریار متواری شدند واهالی این‌قریه‌از محاصره گرگهای گرسنه نجات یافتند.

ناوشکن امریکائی در بندر ماهشهر ...
فرمانده ناوشکن وفرماندار ماهشهر ضیافتهائی دادند

یکفروند ناوشکن امریکائی بنام «ریچارد ـای ـ کراوس» بمنظوریك بازدید دوستانه وارد آبهای بندر ماهشهر شد ومورد استقبال معاون کنسول آمریکا در خوزستان و عده‌ای از مقامات ماهشهر قرار گرفت .

گزارش خبرنگار ما درخرمشهر حاکیست: ازطرف فرمانده ناوشکن آمریکائی ضیافت شامی ترتیب‌داده شد که‌در آن آقای مترجم‌پور فرماندار بندر ماهشهر و جمعی از مقامات محلی وروسای سازمانهای اداری این بندر شرکت داشتند .

همچنین از طرف فرماندار بندر ماهشهر ضیافت شامی بافتخار فرمانده وافسران ناوشکن مذکور ترتیب یافت که درآن مقامات کنسولگری امریکا در خوزستان ، شرکت نفت و پتروشیمی حضور روسای ادارات دولتی و مقامات داشتند .

شهردار قم استیضاح شد

انجمن شهر قم در جلسه اخیر خود آقای ابوالقاسم دادگو شهردار انتخابی این شهر رادر مورد بعضی امور شهرداری استیضاح کرد.

خبرنگار مادر قم گزارش داد: آقای دادگو قرار است درجلسه انجمن شهر قم که سه روزدیگر تشکیل میشود پاسخ لازم رادرباره موارد استیضاح باعضای انجمن‌شهر قم بدهد .

«فیرورق» و مشکل آب ، نفت ، برق و...

بخش « فیرورق» خوی آذربایجان با حومه‌اش درحدود چهل‌هزار نفر جمعیت داردولی این‌بخش نه راه ارتباطی خوب دارد و نه‌از برق‌وآب آشامیدنی سالم درآن خبری است نفت که‌همچون کیمیا است‌وبدست نمی‌آید وبر اثر نبودن برق نیز شبها «فیرورق» درخاموشی مطلق فرو میرود بعلت کمبود نفت در مدارس دانش آموزان بایداز سرما بلرزند و بخاری‌خاموش راتماشا کنند این‌مطلب را عده‌ای ازاهالی فیرورق ضمن مراجعه بدفتر نمایندگی اطلاعات‌و تسلیم طوماری اظهار داشتند و از مسئولین امر تقاضای بذل توجه نمودند.

اتوبوسها را در رودهن برچیدند ... !

عده‌ای از اهالی رودهن بامراجعه بدفتر نمایندگی روزنامه‌اطلاعات اظهار داشتند :باآغاز فصل سرما وریزش برف خط‌اتوبوسرانی‌شرکت واحد در رودهن تعطیل شده است .شرکت واحد اتوبوسرانی تهران‌و حومه بجای اینکه‌درفصل سرما به‌تعداد اتوبوسهای این‌خط اضافه کند سرویس اتوبوسرانی این خط راتعطیل کرده‌است .

این عده در پایان افزودند : از مقامات مسئول تقاضا داریم هرچه زودتر دراین مورد اقدام نمایند.

جانور عجیب دریائی!
وسیلهٔ تفریح مردم هندیجان شده است

حیوان‌دریائی عظیم‌الجثه‌ای که‌درجنوب‌بنام «بف» مشهور است مدتی است وارد آبهای رودخانه زهره هندیجان شده و وسیله سرگرمی جوانان و کودکان هندیجان گردیده است .

خبرنگارما درهندیجان گزارش داد: این‌جانورعجیب‌دراعماق رودخانه زندگی‌میکند وهرچند دقیقه یکبار فقطسر خودرا ازآب بیرون میآورد وازدهانش آب بارتفاع چندین متر فوران میکند!

اهالی هندیجان میآیند و ساعتها کنار رودخانه زهره‌می‌نشینند تا منظره‌جالب فوران‌آب راازدهان این حیوان تماشاکنند .

چون شرکت کشتیرانی ازپرداخت عوارض خودداری میکرد

از تخلیه کالای کشتی جلوگیری شد

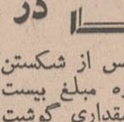

بدستور اداره بندر خرمشهر ازتخلیه کالاهای یك فروند کشتی تجارتی بنام «جالاویبهار » دربندرخرمشهر جلوگیری بعمل آمد .

بنا بگزارش خبرنگار ما درخرمشهر: علت ممانعت از تخلیه کالای کشتی مذکور خودداری شرکت کشتیرانی «کاراپتیان » از پرداخت حقوق وعوارض بندری میباشد . کشتی‌ده هزارتنی‌متعلق بشرکت کشتیرانی « کاراپتیان » میباشد وقراربودمقداردو هزار و یکصد وشصت تن کالا در بندر خرمشهر تخلیه نمایند.

مدیر شرکت کشتیرانی کاراپتیان فعلا در لندن بسر می برد .

حریق در کلاس درس
سارق ۱۵ ساله

یکی از کلاسهای دبستان‌دخترانه رشید یاسمی « چابکسر » آتش گرفت و به میز و صندلی و سایر اثاثه کلاس خسارت وارد آمد.

بنابگزارش خبرنگار ما در چابکسر : حریق از لوله بخاری شروع شد و بسایر قسمت های کلاس سرایت کردولی‌خوشبختانه به دانش آموزان آسیبی نرسید .

پس از سرقت های متوالی در رضائیه دستگیر شد

اروج بابازاده

جوان ۱۵ ساله‌ای بنام « اروج بابازاده» که به‌چند گاو صندوق مغازه‌ها در رضائیه دستبرد زده و مقدار زیادی پول نقد واجناس‌دیگر بسرقت برده بود . توسط‌مامورین آگاهی شهربانی رضائیه دستگیر شد .

بنابگزارش خبرنگارمادررضائیه: «اروج» چندشب قبل برای سرقت از دریچه بالای یك دکان قصابی وارد آن شد وپس از شکستن در گاوصندوق مغازه مبلغ بیست‌هزار ریال پول نقد ومقداری گوشت به سرقت برد. چند روز بعدیك مغازه خوار وبار فروشی متعلق به تقی ایران نژاد مورد دستبرد وی قرار گرفت و مبلغ ده هزار ریال پول نقد ومقداری جنس بسرقت رفت «اروج» پس از این سرقت شیشه مغازه‌ای متعلق به «روشن افشار»را شکست ومبلغ بیست هزار و پنجاه ریال پول‌نقد و مقداری اثاثیه‌مغازه را سرقت کرد . بدنبال سرقت‌های متوالی در رضائیه مامورین آگاهی شهربانی برای دستگیری‌سارق‌دست بفعالیت زدند وسرانجام «اروج» را دریکی از کوچه‌های‌قدیمی رضائیه دستگیر کردند. اروج پس‌ازاعتراف سرقت روانه زندان شد .

در کلاس ششم طبیعی دبیرستان پهلوی کرمان

استاندار کرمان درس ریاضی داد!

آقای هوشنك‌منتصری استاندارجدید کرمان در دومین روز ورود خود بکرمان در کلاس ششم طبیعی دبیرستان پهلوی ساعتی درس ریاضی داد !

خبرنگار ما در کرمان گزارش داد: روز گذشته آقای منتصری بدون‌اطلاع قبلی از یك بیمارستان و آموزشگاه‌عالی پرستاری و همچنین دبیرستان پهلوی کرمان بازدید کرد .

وی در کلاس ششم طبیعی دبیرستان پهلوی که درآن ساعت دانش آموزان درس ریاضی داشتند با عده‌ای ازدانش آموزان درباره مواد درسی گفتگو کرد وشخصا بتدریس ریاضیات پرداخت که برای دانش آموزان فوق‌العاده جالب بود.

بهار و خون و افیون

نوشته احمد احرار

۹

-۲۶۰-

دیری نگذشت که‌مردم مسجد راترك گفته ،هردسته گرد منزل یکی از روسای قزلباش مجتمع شدند . شعاروددرخواست عمومی مردم این‌بود که‌روسای قزلباش درباره تمایلات مذهبی‌شاه بتحقیق‌پرداخته ایشانرا خاطرجمع‌سازند که پادشاه‌قزلباش بمذهب اجدادی خویش‌وفادار ودراعتقادات مذهبی پابر جاواستوار است . بااین‌تمهید پریخان‌خانم ازیکطرف‌مردم راعملا در پناه قزلباش قرار داد واز طرف دیگر امرای قزلباش را که‌مدتی بود درمورد تمایلات مذهبی اسمعیل سکوت اختیار کرده بودند بتجدید مطلع و مداخله درین‌امر ناگزیر ساخت .

درنتیجه سرعت عمل پریخان خانم و دست‌بدست کردن‌درباریان، اسمعیل‌وقتی ازحوادث داخل شهر آگهی یافت که‌تنی چند از روسای قزلباش لباس پوشیده و بدولتخانه آمده بودند تا اورا ملاقات و درباب وقایع‌جاری وشایعاتی که انتشار داشت مذاکره کنند. اسمعیل باهمه‌غرور وتبختری که داشت بموقع خود سخت حسابگر و مآل اندیش بود ونیك‌می‌ـ دانست که درآن هنگامه جز کوتاه‌آمدن و مماشات بامردم کاردیگری نمیتوان کرد . ازینرو بی‌تامل روسای قزلباش را بحضور خوانده ، درمقابل اظهارنگرانی ایشان باخونسردی پاسخ داد :

ـ اینگونه شایعات هیچگونه‌پایه واساسی ندارد وهیچ‌صوفی دولتخواهی نباید باین‌ـ چنین گزارشات اعتنا واعتماد کند . اما درخصوص مسجد گویا مسامحه‌وخبطی‌از جانب میر زین‌العابدین کاشی محتسب صورت گرفته است . چه‌آنکه مقصودما حذف اشعار عاشقانه از در و دیوار مسجد بود که‌دون‌شان خانه خدا ودین حنیف محمدی است ودرین بابت باعلماء مباحثه داشته‌ایم ، ایشان متفق‌بودند که نگاشتن اشعار بردیوار مسجد ازسنن دوره‌جاهلیت ومنافی احکام وشریعت‌اسلام است والا هیچ نظری‌نسبت بحذف‌اسامی ائمه‌طاهرین ازسقف یادیوار مساجد نبوده و الساعه دستور خواهیم فرمود رفع اشتباه بشود. علیهذا مردم را اطمینان داده بخانه های خود بازگردانیدو محض تاکید این قول ماخود روز جمعه در مسجد حاضر شده اقامه جماعت خواهیم کرد .

اظهارات صریح اسمعیل جای بحثی برای روسای قزلباش باقی نگذاشت و ایشان تشکر کرده ، مرخص شدند و هرکدام بنوبه خود آنچه‌را اززبان شاه شنیده بودند برای مردم بازگفتند و غائله موقتا خوابید . اما باوجود آنکه‌اسمعیل بقول خود عمل کرد وروز جمعه در نماز جماعت حاضر شد واز آن پس بااحتیاط بیشتری در امر مذهب مباحثه میکرد و قدم برمیداشت ، مع‌الوصف همین واقعه امرای قزلباش را جری کردو بفکرانداخت قدرت قزلباش‌راکه این‌اواخر دستخوش ضعف وفتور شده‌بود احیاء کنند .

سلسله جنبان‌این‌ماجری روسای طوایف ترکمان وتکلو، از جمله امیرخان ومسیب خان بودند که بعد از افشای اجتماع و مذاکرات قزلباش‌دربالغ سعادت آباد‌مورد سوءظن وبی‌اعتمادی اسمعیل قرار گرفته بودند و علیرغم ایشان شاه بتقویت طایفه قزلباش و تربیت سران این طایفه توجه خاص نشان میداد.

وقایع یکماهه اخیر ، بطورکلی امیرخان را از جانب شاه نگران ساخته بود و چون اسمعیل را میشناخت یقین داشت بمحض آنکه استاجلو را تقویت کرده و درامور مملکت مسلط سازد، چنگال خونین خود رامتوجه طایفه ترکمان و بالاخص خوداو خواهد ساخت .این افکار امیرخان‌رابیش از پیش بطرف پریخان خانم سوق میداد و علیرغم پاره‌ای کدورت‌ها که با شروع سلطنت اسمعیل میان‌آندو ایجادشده‌بود، دوباره‌همان گرمی‌وحرارت گذشته‌درروابطشان تجدید میگشت .گذشته از آنکه‌امیرخان همچنان گرفتار عشق پریخان خانم بود و آغوش گرم او را آرامش بخش قلب و روح‌خود میدانست ، برای‌سردار ترکمان شبهه‌ای وجود نداشت که اگر حریفی‌در مقابل اسمعیل وجود داشته باشد کسی جز پریخان‌خانم نیست و تنها با کمك او وبدستیاری اوست که بموقع لزوم میتوان اسمعیل راازآن رفعت‌فرعونی‌بزیر کشید.

رُپرتاژ روز

نظر مردم در مورد امر ازدواج

در تهران ازدواج کم است و باید تشویق شود

دیروز آماری از طلاق وتعدد زوجات تهران درآذر ماه‌را انتشار دادیم واز قول یك صاحبنظر نوشتیم همچنانکه باتدوین قانون حمایت خانواده ، طلاق محدود شده باید قانونی نیزبرای ترویج ازدواج و تشویق جوانها به‌تشکیل خانواده داشته باشیم و ترتیبی بدهیم که دختر و پسر قبل‌از ازدواج به‌استعداد ها وروحیات هم پی‌ببرند تا «چشم بسته» خودرا گرفتار یك زندگی پرماجرا ، که ناشی ازعدم هماهنگی و توافق است نسازند وبه‌دست خود وارد جهنمی سوزان نشوند. امروز نیز باعده‌ای از طبقات مختلف‌صحبت کردیم ونظر آنها را درباره ازدواج پرسیدیم که‌اینك ملاحظه مینمائید .

از: نوشیروان کیهانی‌زاده

آقای عالی معاون دادسرای‌تهران نخستین شخصی بود که نظر او را بعنوان یك«مطلع» سئوال کردیم ، زیرا وی مقامی است که‌زن‌و شوهر ها ابتدا شکایت خودرا به اوتسلیم میکنند واو پس‌از مطالعه شکایت آنرا جهت رسیدگی به‌بازپرس ، کلانتری‌و یاژاندارمری ارجاع‌می - نماید .

آقای عالی که سالها بازپرس تهران نیزبوددراین‌باره‌نظرخصوصی خودرا بیان داشت‌و گفت :پس از رسیدگی به‌هزار ها اختلاف زن و شوهری به‌این نتیجه رسیده‌ام که زنها وشوهرهای مابرای زندگی زناشوئی تربیت نشده‌اند ، زیرا بااینکه بیشتر آنها تحصیلکرده هم هستند نه‌قوانین ازدواج را می‌دانند ونه‌از وظائف‌شان نسبت به‌یکدیگر آگاهند ونه‌حقوق و تکالیف خود را می‌شناسند .

درجائیکه ما در مدارسمان هر هفته چند ساعت فیزیك ، ریاضی‌و زبان خارجه به نوجوانانمان تدریس میکنیم تاشغلی پیدا کنند ومخارج خود و همسرشان را تامین نمایند، تعجب‌آور است که در باره خود «زندگی زناشوئی» چیزی به آنها نمی‌آموزیم ، به‌آنها نمی‌گوئیم ازدواج چه‌هست ؟چگونه بایدهمسر خودرا انتخاب نمود ؟ تکالیف زناشوئی چیست ؟ مرد چه حقوقی دارد وزن چه حقوقی ؟مجازات عدم اجرای وظایف زناشوئی‌چه می‌باشد؟ بودجه خانه چیست ، تفریح‌سالم‌چه هست و تغذیه سالم کدامست؟.

مابایدد درمدارسمان به‌دختر هاو پسرها بگوئیم ازدواج یك غریزه طبیعی است . زن ومرد به دلیل اینکه مدنی‌الطبع هستند ونیازطبیعی زندگی و آرزوهاو اعمال خود راتحت تاثیر آنان قراردهندواین نیزیکی‌از مشکلات است .

آقای عالی مطالب مفصلی بیان داشت که ماحصل آن اینست :

پسرها و دخترها باید درمدارس همچنانکه برای کارآماده می‌شوند برای ازدواج نیز تربیت شوند .

*** تشویق ازدواج**

یك فرهنگی لیسانسیه گفت : آماری که گاه‌و بیگاه درروزنامه‌ها چاپ میشود نشان میدهد که هر سال درتهران ۳ میلیون نفری ۲۰ هزار ازدواج و ۵هزار طلاق روی می‌دهد .باتفریق‌این‌دو رقم وباعنایت به‌عده روزافزون دختران «دم‌بخت» ومردان مجرد این ضرورت احساس میشود که ما قانون تشویق ازدواج داشته باشیم ودر بسیاری از موارد ازدواج را اجباری کنیم، مثلا،دولت کسانی‌را استخدام کند که تعهد بسپارند ظرف۳ سال‌پس‌از استخدام ازدواج کنندودر عوض به‌آنهاجایزه ازدواج و مرخصی داده شود و در خرید خانه و گرفتن وام‌برای‌آنها حق‌تقدم منظور گردد. این فرهنگی عقیده داشت‌که عدم‌رغبت جوان ها به‌ازدواج مضار اجتماعی خطرناکی دربردارد که‌کوچکترین‌آن گسترش مفاسد اخلاقی واعتیادات زیان‌آور است، زیرا که‌طبیعت انسان طوری است که‌نمی‌تواند تنهازندگی کند.

*** کانونهای راهنمائی**

یك‌وکیل عدلیه دراین زمینه گفت: اختلافات زناشوئی دو به افزایش است‌و علتش اینست که دائره خواسته های انسانها روزبروز بیشتر میشود و تفاوت سلیقه‌ها و اختلاف روحیات باعث معارضات و منازعات زن‌و شوهرها میگردد و این اختلافها با مجازات و اخطار قانونی حل‌نمی‌شود باید کانون‌هائی نظیر دوائر مددکاری اجتماعی باشد تااین اختلافات را باکشف ریشه آن، ازراه نصیحت و کدخدامنشی حل کند.افزایش‌اختلافهای‌خانوادگی این خطر بزرك را همیشه درپی‌دارد که مجرد ها را از ازدواج بیزار میکند . چند روز قبل مرد جوانی نزد من‌آمد و خواست که ترتیب جدائی اورا از زنش بدهم گفتم‌علت چیست جواب داد زنش هرروز ازاو یك‌دست لباس نومی‌خواهد واونمی‌تواند این هزینه را تحمل نماید پرسیدم چراچنین زنی‌را گرفتی گفت تلفنی باهم آشناشدیم ! و بدون دقت کافی‌باوازدواج نمودم به‌دیدن همسراین مرد رفتم وپس‌از اندکی گفتگو فهمیدم که این زن‌وشوهر دوقطب‌مخالفند‌هردوبه‌تنهائی‌خوبند، ولی به‌دردهم نمی‌خورند .علتش می‌دانید چه‌هست ؟ کمی دوران‌نامزدی.

به‌عقیده من‌دوران‌نامزدی‌بایداجباری شودتازن ومرد یکدیگر را خوب بشناسند .

*** کاهش تشریفات**

جمعی از دختر ها و پسر ها و همچنین پدرها و مادرها نظر دادند که‌برای افزایش ازدواج بخصوص درسنین طبیعی‌باید‌تشریفات‌ازدواج، با «وضع» یك قانون کامل ازمیان برده شودیاتعدیل گردد، کانون - هائی بوجود آید تا دختر ویاپسر داوطلب ازدواج، آمادگی خود را به‌آنجا اطلاع‌دهد ، زیرا درتهران خانواده های شهرستانی فراوانی هستند که‌دخترانشان‌بعلت ناشناس بودن در خانه می‌مانند و جوانان شهرستانی نیز در تهران دچارهمین گرفتاری هستند واین کانون ها می‌توانند درباره دختر و پسر نیز تحقیقات لازم‌را‌بعمل‌آورندوصلاحیت آنها را تعیین نمایند .

*** رسم کهن**

درمیان کسانی که نظرشان را پرسیدیم یك‌زن ۳۵ساله گفت‌مادام که‌زن نتواند مانندمرد خواستگاری کند، مشکل ازدواج به‌کلی حل نخواهد شد . باید درانتظار روزی بود که این‌رسم کهن بشکند وزن نیز در جامعه مابتواند مثل یك‌مرد، مطلوب خود را پیدا کند واز او خواستگاری نماید !

قوانین نامزدی

هرزنی‌را که خالی‌از موانع نکاح‌باشد میتوان خواستگاری نمود .

وعده ازدواج ایجاد علقه زوجیت‌نمیکند، به این ترتیب زن‌ویا مردمادام که عقد نکاح جاری‌نشده میتواند از وصلت امتناع کند وطرف دیگر نمی تواند به‌هیچ وجه اورا مجبور به‌ازدواج‌نماید ومطالبه‌خسارتی کند .

* اگریکی‌از نامزدهاوصلت منظوررا بدون علت موجهی‌بر هم‌بزند، درحالیکه طرف مقابل یاابوین او، یاشخاص دیگربه اعتماد وقوع ازدواج مغرورشده ومخارجی کرده باشند طرفی که‌وصلت رابرهم زده‌است‌باید ازعهده خسارت‌وارده برآید . ولی‌این خسارت فقط مربوط‌به مخارج متعارفه‌خواهد بود.

* هریك‌ازطرفین نامزدی‌می توانند برای انجام‌وصلت‌منظور ازطرف مقابل‌تقاضا کنند که تصدیق‌طبیب به‌صحت‌ازامراض مسری مهم ارائه‌دهد .

قانون تکالیف خانوادگی

* زن‌وشوهرمکلف به‌حسن معاشرت با یکدیگرند .

زوجین باید در تشییدمبانی خانواده و تربیت اولاد خودبه یکدیگر معاضدت کنند .

در روابط زوجین ، ریاست خانواده از خصائص شوهر است.

* طبق‌ماده۲۱۴قانون‌مجازات عمومی: هرکس حاضر برای دادن مخارج ضروری زن‌خود. در صورت تمکین نشود وطلاق هم ندهد، به حبس تادیبی از ۳ ماه تا یکسال محکوم خواهد شد .

مکافات خیانت

ماده۲۱۴- کسانی‌که عالما مرتکب یکی‌از اعمال ذیل شوند به‌حبس تادیبی ازششماه تاسه‌سال محکوم خواهندشد :

۱- هرزن شوهردار که با مردی رابطه نامشروع داشته باشد .

۲- هرمردی که بازن‌شوهر دار رابطه نامشروع داشته باشد .

۳- هرمرد زن‌دار که بازنی رابطه نامشروع داشته‌باشد .

۴- هرزنی‌که درقید زوجیت یاعده دیگری است ، مزاوجت نماید .

* هریك‌اززن وشوهری که قبل از عقد طرف خودرا فریب داده که‌بدون‌آن فریب‌مزاوجت صورت نمیگرفت به ششماه‌تا دو سال حبس تادیبی محکوم خواهد شد .

* کلیه‌دفاتر ازدواج‌مکلفند که قبل از وقوع ازدواج، از نامزدها گواهینامه پزشك‌مبنی برنداشتن امراض مسریه مهم مطالبه نمایند. هرسردفتری که بدون دریافت ورقه صحت‌مزاج به‌عقد و ثبت اسناد ازدواج مبادرت نماید به حبس تادیبی از دوماه الی یکسال محکوم خواهد شد .

فقط ۲ روز دیگر درسینما

گلدن‌سیتی

BEN-HUR

بن‌هور

برنده ۱۱ جایزه اسکار

MGM

قرعه‌کشی حساب پس‌انداز

بانك بین‌المللی ایران وژاپن

کلیه حسابهای پس‌انداز بانك بین‌المللی ایران و ژاپن که در آخرروز۳۰ر۱۰ر۱۳۴۷ دارای مانده یکهزار ریال یابیشتر باشند در قرعه‌کشی امسال که‌دارای جوایز بیشمار ویك جایزه ممتاز میباشد شرکت داده‌خواهندشد .

جایزه‌ممتاز۵۰۰/۰۰۰ریال است

برای افتتاح حساب پس‌انداز و یا تکمیل موجودی به شعب بانك بین‌المللی ایران وژاپن مراجعه فرمائید .

شعبه مرکزی	–	خیابان سعدی ۷۵۰
شعبه بازار	–	خیابان بوذرجمهری جنب سرای امید
شعبه خیابان اسلامبول	–	خیابان اسلامبول پاساژ پلاسکو
شعبه خیابان قزوین	–	خیابان قزوین جنب گاراژ مرندی
شعبه دروس	–	دروس چهارراه قنات
شعبه نادری	–	خیابان شاه پاساژ رویال
شعبه امین‌السطان	–	میدان امین‌السلطان
شعبه کورش	–	جاده قدیم شمیران ایستگاه چالهرز
شیراز – شعبه شیراز	–	خیابان زند پاساژ شرزه
کاشان– شعبه کاشان	–	خیابان میرعماد
باجه بازار		بازار

فیامتای پرسی گاز کمی گرانتراست

ولی خیلی خیلی بهتراست

چون دارای دکمه اطمینان است

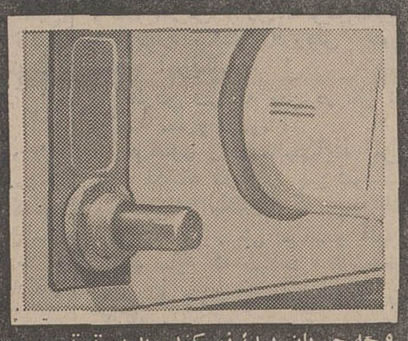

برای روشن کردن فرفیامتای پرسی گاز، سویچ گازرا می‌چرخانید ودکمه اطمینان را برای چند ثانیه فشار می‌دهید تا شعله‌کاملا روشن شود. اگر بیرعلتی شعله‌ها خاموش شوند دکمه اطمینان‌فوراً جریان‌گازرا قطع میکند با اینکه چنانچه کودکتان یا کلفت سویچ را اشتباهاً بچرخانند‌گاز بیهیچ‌وجه جریان پیدا نمیکند. بدین ترتیب میتوانید اطمینان داشته باشیدکه ازخطر تراکم‌گازمشتعل نشده درفرفیامتا درامان خواهید بود.

سایرمشخصات فیامتای پرسی‌گاز:

۱- چهارشعله باندازه‌های مختلف برای‌آشپزی راحت‌تر و باصرفه‌تر
۲- پیلوت با شعله قوی‌تر و ثابت‌تر
۳- فرجادار و مجهز به چراغ
۴- کباب‌پز با اشعه مادون قرمز برای تهیه‌کباب وجوجه‌کبابهای لذیذ
۵- شعله فرُ برای تهیه‌کیك - سایرشیرینی‌ها وغذاهای مختلف
۶- ترموستات برای یکنواخت نگهداشتن حرارت فرازصفر تا ۳۰۰ درجه
۷- کشوی‌گرم نگهداشتن غذا
۸- لعاب بسیارمحکم

درصورت تمایل میتوانید مدل فیامتای دولوکس را انتخاب‌کنید که علاوه بر مشخصات فوق صفحه‌آن ازفولاد ضدزنگ است جوجه‌گردان یك وسیله انتخابی است.

اینست علل‌گرانی فیامتا. ولی اگربه بیش‌از۴۵۰ فروشنده محصولات پرسی‌گاز در تهران وشهرستانها مراجعه‌کنید وبا دیگرمحصولات مقایسه نمائید با توجه به مرغوبیت‌آن می‌بینید چقدرارزانتراست.

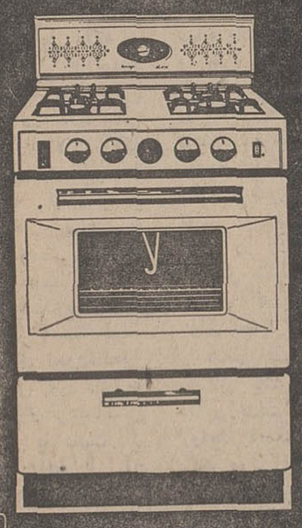

با یك اجاق پرسی گاز زندگی خودرا آسان کنید

پرسی‌گاز
Persigas

از : «نیوزویك»

«نیکسون» در برابر «کندی سوم»

«ادوارد کندی» راه‌تازه‌ای در برابر حزب دمکرات میگشاید

سناتور «ادوارد کندی» برای رسیدن بمقام ریاست‌جمهوری‌امریکا درست‌همان راهی را انتخاب کرده است که برادرش «جان‌کندی» پیمود ، هفته‌گذشته«ادوارد کندی» آخرین‌بازمانده برادران «کندی» به معاونت‌رهبری‌حزب دموکرات درسنای امریکا انتخاب شد . باین ترتیب او هم میکوشد از طریق «نردبان» سنا رهبری حزب دموکرات را بدست آورد .

در عین حال «لیندون جانسون» نیزقبل از آنکه نامزد حزب دموکرات برای ریاست جمهوری شود رهبری دمکراتها را در سنا داشت. «جانسون»در آن‌هنگام بعنوان رهبر اکثریت مجلس سنا حیثیت و اعتبار زیادی‌کسب کردوبعنوان دومین مرد امریکادردوران حکومت «آیزنهاور» راه را برای آن که کاندیدای ریاست جمهوری شود باز کرد .

● **سناتور واقعی**

سمت معاونت رهبری حزب دمکرات در سنا البته مانند رهبری آن مهم و موثر نیست . اما بقول سناتور «مایك‌مانسفیلد» رهبر اکثریت دمکرات در سنا «ادوارد کندی» یك«سناتور» واقعی‌است وموقعیت کنونی او را هیچیك از برادرانش قبل از او نداشته‌اند . سناتور «ادوارد کندی» تا کنون کار های متعددی انجام داده که حیثیت او را سخت بالا میبرد .

او در بسیاری از مسائل داخلی از امور کارگری گرفته تا مسائل دادگستری تجربیات فراوانی اندوخته استو آخرین برنامه او که سفر به کشورهای آسیائی برای آشنائی با مسائل این کشورهابود فعلا بتعویق افتاده است .

«کندی‌سوم» حزب دمکرات را زنده میکند .

* **صاحب همه‌چیز**

«ادوارد کندی» همه‌چیز دارد. ازشهرت خوب خانوادگی گرفته‌تاثروت واستعداد سیاسی که حتی برادرش«جان‌کندی»در این مورد اخیر باورشك می‌برد .

بااینحال هیچکس فکر نمیکرد اوباین زودی دست‌بکار شود . اوبرای آنکه به معاونت رهبری حزب انتخاب شود فقط یك هفته مبارزه کرد و نتیجه این‌مبارزه درخشان بود . بدنبال همین پیروزی «کودتا» شکل بود که وی یکمرتبه از صفوف آخر به رهبری حزب واردشد . باین ترتیب او یعنی سومین «کندی» مبارزه خودرا برای اشغال کرسی‌ریاست جمهوری آغاز کرد .

بسیاری از دمکراتها انتظار دارند که «کندی سوم» بتواند خون تازه‌ای وارد رگهای حزب کند . دمکراتهاتازه‌متوجه شده‌اند که در مبارزات انتخابات‌ریاست جمهوری سال ۱۹۶۸ چه ضربه شدیدی به‌آنها وارد شد و کاخ سفید ازدستشان خارج گردید و رهبری حزب در دست دونفر یعنی «مایك‌مانسفیلد» ۶۵ ساله و «جان‌مك کورماك» ۷۷ ساله باقی‌ماند.

به‌آسانی میتوان درك کردکه هیچیك‌از این دونفر چیزهائی که بتوانند رهبری فعال و دینامیکی به حزب بدهندنیستند. باین دلیل است که پیروزی درخشان «کندی» معنی بزرگتری از یك پیروزی معمولی دارد . در حقیقت حزب دمکرات اکنون آماده میشود که در سال۱۹۷۲ کاخ سفید را مجددا فتح‌کند و چه‌کسی بهتر از «ادواردکندی» باهمه امتیازاتو خصوصیات برجسته‌اش میتواند حزب را دراین راه هدایت نماید ؟

* **گام اول**

پس از آنکه «کندی‌سوم» مبارزه پیروزمندانه و یك هفته‌ای خود را پایان داد خبرنگاران از او پرسیدند :

«آیا راست است که شما گام اول را برای رسیدن به‌ریاست جمهوری برداشته‌اید ؟»

در مقابل این سئوال «ادواردکندی» فقط خنده‌ای کرد که برای هیچکس جای شکی در مورد هدف او باقی نمیگذارد .

در حقیقت پرزیدنت «نیکسون» حتی‌قبل از آنکه رسما کار خودرا در کاخ‌سفید شروع کند باید در فکر مبارزه با این رقیب قدرتمند و سرسخت خود در سال ۱۹۷۲ باشد .

از : «هرالدتریبون»

خاورمیانه عربی برای قبول صلح آماده نیست

واشنگتن ، مسکو ، لندن وپاریس تلاشهائی را برای حل مسئله خاورمیانه عربی شروع کرده‌اند و از آنجا که بحران روابط کشور های اسرائیل و عرب شدت یافته و مشکلات زیادی ایجادمی‌کند نمیتوان نسبت‌باین تلاش ها و هرتلاش دیگری برای حل این مسئله احساس همدردی نکرد .

اما مسئله اینست که‌آیا زمان برای دست‌زدن به‌چنین تلاشهائی مناسب است؟وآیا منطقی نیست که مدتی دیگر این بحران را تحمل کردتا زمان مناسب‌تری فرارسد؟

مسئله‌ساختن با مشکلات خاورمیانه و تحمل این مشکلات باشرایط فعلی آن به‌دورکن اصلی این بحران یعنی مصر و شوروی بستگی دارد . هردوی اینها در حال حاضر با مشکلات مخصوص خود مواجه هستند و هردوی آنها برای مبارزه با این مشکلات به‌زمان‌احتیاج‌دارند.

● **جدال ده ساله**

در مصر «عبدالناصر» در دهساله گذشته همواره در حال جدال و درگیری با رهبران سایر کشورهای‌عربی بوده است . رهبران اردن، لیبی ، تونس ، عربستان سعودی ، کویت و عراق که گاهگاه روش ملایمی در مقابل اسرائیل در پیش می‌گرفتند مورد حمله‌ناصرقرار گرفته‌اند .

اما حالا دوران این‌حملات بسر آمده و حتی آنها که هیچگونه امیدی باو نداشتند منتظرند ببینند آیا می‌توان تااو برسرکار باقی است‌راه حلی برای بحران پیدا کرد یانه ؟ عبدالناصر این روزها مجبور است برای باقی‌ماندن برکرسی قدرت «بندبازی» کند .

زیرا آنچه درباره قدرت خود عنوان کرده بودبهنگام جنك بااسرائیل بصورت مسخره‌ای درآمد . فشار اقتصادی که بعد از جنك بر مصر وارد می‌آید موقعیت‌او را بیش از پیش‌تضعیف کرده است .

* **موقعیت دشوار**

در خارج از مصر ناصر دیگر پیرو طرفداری ندارد و درداخل نیز تظاهرات‌شدیدی از طرف جوانان علیه‌اوصورت گرفته و در ارتش ناراحتی‌های علنی بروز کرده است. دراینحال اگر او اقدامی‌برای حل اختلافات خود بااسرائیل بعمل آورد ممکن‌است‌رژیمش نجات یابد .

عامل مهم دیگر در این بحران اتحاد شوروی است که بعنوان یك کشور بزرك میخواهد در مسائل‌این‌منطقه بحساب بیاید و نفوذ بیشتری از آنچه کشورهای بزرك غربی تاسال ۱۹۵۵ در کشور های عربی داشتند بدست آورد . اما سیاست شوروی از سال ۱۹۵۵ تاکنون در این منطقه زیاد «پخته» نبوده است . آنها اجازه دادند که سوریه که یکی از کشور های بسیار نزدیك به آنها بود دچار بحران شود و در سال ۱۹۶۷ چنان شایعاتی ایجاد کردند که منجر به جنك بین اعراب و اسرائیل گردید و اکنون نیز اسلحه و کارشناسان زیادی باین منطقه میفرستند و حاضر نیستند برای جلوگیری از حمل اسلحه به کشور های اسرائیل و عرب باغربی‌ها توافق کنند .

● **زیان اشتباه**

حالا موقعی رسیده که شوروی باید زیان اشتباهات گذشته خودرا تحمل کند. در حال حاضر تنها سرمایه آنها در خاورمیانه ناصراست و ناصر که ستاره اقبالش‌رو بافول است از شوروی می‌خواهد که برای حفظ او کاری انجام دهد .

باین دلیل است که‌روسها ناگهان در واشنگتن،پاریس ولندن و سازمان ملل متحد بحث پیرامون مسئله خاور میانه را عنوان کرده‌اند وباز همین سبب است که آندره گرومیکو وزیرخارجه‌شوروی ناگهان به قاهره رفت واعلام گردید هدف این مسافرت حله‌گیری از حمله قریب‌الوقوع مصر باسرائیل بوده است .

حقیقت اینست که‌شوروی میکوشد یك ظاهر بسیار بحرانی برای خاورمیانه‌عربی بسازد تا باستناد آن‌تلاشهائی راکه صرفا برای نجات‌خود از وضع وخیمی است‌که به آن گرفتار شده توجیه‌کند.

اگر بااین اقدامات مشکل بحران خاورمیانه را رفع‌کرد افزایش وادامه نفوذ ناصر و شوروی‌های کمی بود در مقابل آن . اما حقیقت این است که در حال حاضرهیچ نشانه‌ای از نزدیك بودن‌یك تفاهم بین اعراب و اسرائیل در دست نیست .

شرایط طرح شوروی طوری است که هیچ کابینه‌ای در اسرائیل نمیتواند آن را بپذیرد و بیشتر از همه‌دولت فعلی که در سال جاری با مسئله انتخابات عمومی روبرو است . از طرف دیگر امریکا در حال حاضر نمیتواند در خاور میانه دست بابتکار تازه‌ای بزند و معلوم نیست تصمیمات پرزیدنت جانسون واز جمله تصمیم مربوط به فروختن جت‌های فانتوم به اسرائیل با تغییر حکومت‌در این کشور به‌چه صورتی‌در می‌آید . پرزیدنت نیکسون و دولت او هنوز وضع خود را در قبال این مسائل روشن نکرده‌اند .

دراین شرایط اگر میشد مدتی دیگر با بحران ساخت این امیدواری بود که در آینده نزدیك بشود تلاش موثرتری برای رفع آن‌شروع کرد.

تفسیر سیاسی

جعفر مدنی

تماس مسکو ـ واشنگتن

بحران خاورمیانه به‌شوروی این فرصت را داد که پس‌از رکود طولانی با امریکاوارد گفتگو شود و مذاکرات دو جانبه مسکو ـ واشنگتن را تسهیل نماید . مقامات رهبری دوکشور هم اکنون با هم‌در تماس هستند . موضوع مذاکرات در حال حاضرطرح پیشنهادی شوروی برای صلح‌در خاور میانه است .

اما صرفنظر از این که این مذاکرات تاچه حد موفقیت‌آمیز خواهد بود ، خود این امر که تماس کرملین و کاخ سفید که بعدازماجرای چکسلواکی قطع شده یکبار دیگر برقرار شد . از لحاظ خود این دو کشور و تمام جهان اهمیت فراوان دارد .

دولت شوروی هنگامی با دولت امریکا تماس برقرار کرده که بیش از چند روز از عمر حکومت جانسون باقی نمانده و ناگزیر گفتگو های کنونی با دولت پرزیدنت نیکسون دنبال خواهد شد . باین ترتیب با تغییر رئیس جمهوری در امریکا،مسکو ناگزیر نخواهد بود برای‌باز کردن باب مذاکره‌بانیکسون به ابتکار تازه‌ای دست بزند. زیرا باتوجه به آنچه درباره خط مشی دولت نیکسون در قبال شرق و رویه ضد کمونیست‌تر آن گفته می‌شود ، پیشقدم شدن شوروی برای مذاکره کار آسانی‌نمی بود .

مسکو از هنگامی که نیکسون به ریاست جمهوری امریکا برگزیده شد مایل بود که تماس با واشنگتن را مجددا برقرار سازد و در پشت این تمایل دو عامل محرك داشت . اول آنکه‌یك سلسله مسائل ، از جمله کنترل تسلیحات موشکی،بین دو کشور بحالت تعلیق باقی مانده بود و دیگر آنکه اصولا شورویها از این که بعد از حادثه چکسلواکی روابط مسکو ـ واشنگتن‌به سردی گرائیدودیگرمعامله‌ای بین شرق و غرب انجام‌نشد احساس ناخرسندی‌میکردند. دراین میان‌ودر آستانه تغییر رئیس جمهوری امریکاتحول تازه‌ای در چین روی داد که شوروی را برای نزدیك‌شدن به امریکا و یا دست کم عادی کردن روابط با آن مصمم تر کرد شوروی در ایام اخیر و بخصوص‌درسال های انقلاب فرهنگی چین هیچگاه به اصالت مبارزه‌ضد امریکائی و ضد غربی‌مائوتسه تونك اعتقادنداشته و هرچند یکبار گوشه‌ای از معاملات پنهانی پکن را با غربی هاو بخصوص با آلمان غربی افشاء کرده است و همین هفته گذشته بود که‌مطبوعات شوروی نوشتند دانشمندان آلمان غربی برای چین‌موشك میسازند .

ماه گذشته چین رسمااعلام کرد که قصد دارد مذاکرات دو جانبه با امریکا را که توسط سفیران دو کشوردر پایتخت لهستان انجام میشود از سر گیرد و حتی تاریخ شروع مجدد مذاکرات را تعیین نمود و گفته شد که ممکن است گفتگو های‌تازه منجر به امضای قرار دادی بین امریکا و چین در زمینه همزیستی مسالمت آمیزگردد واکنون نیز چین اعلام کرده که قصد دارد سفیری به پایتخت های مختلف وازجمله به واشنگتن بفرستد تاراه های تفاهم پکن با دنیای‌خارج و از جمله امریکا را بررسی نماید .

شوروی مفهوم این‌اقدامات چین رابطور کامل درك می کند . باین جهت مایل بوده است هرچه زودتر باواشنگتن وارد گفتگو شود و در این زمینه امتیاز قابل توجهی به واشنگتن داده است . همین اواخر بود که دولت شوروی یادداشت شدیداللحنی به انگلستان فرستاد و دولت ویلسون را متهم کرد که موضوع چکسلواکی وسیله تخریب اساس روابط شرق‌و غرب قرار داده و اخطار کرد که مسئولیت عواقب وخیم این تلاش مسقیما متوجه حکومت کارگری انگلیس است ، مسکو از ارسال یادداشت مشابهی به امریکا که در جریان حوادث چکسلواکی نقش رهبری مبارزات ضد شوروی را به عهده داشت خودداری کرد و اخیرا نیز که ناتو تصمیم گرفت ناوگان جنگی‌تازه‌ای در مدیترانه مستقر سازد مجددا لبه تیز حمله مسکو متوجه لندن شد ـ در همین ضمن ، شوروی با فرانسه تماس نزدیك برقرار کرده‌و ظاهرا در تلاش خود برای افزایش همکاری مسکو ـ پاریس در مسائل جهانی موفق شده است .

بدیهی است که همکاری دوگل باشوروی‌در تصمیمی که پرزیدنت نیکسون درمورد روابط با مسکو اتخاذ می ـ کند موثر است . در این شرایط است که تماس شوروی و امریکامجددابرقرار شد . از نظر مسکو حداقل نتیجه این تماس اینست که آیا پرزیدنت نیکسون واقعا قصد دارد یك سیاست ضد کمونیستی شدید در پیش گیرد یا آنکه آماده است‌تا باشوروی وارد معامله شود.

از: والتر لیپمن

انتظارات بزرگ

باید انتظارات مردم آمریکا را بحد قابل تحقق پائین آورد

در آمریکا تقریبا همه دراین موضوع هم‌عقیده‌اند که دراین کشور یك‌موج قوی‌از «عکس‌العمل» بوجود آمده است . اما مسئله مهم و حیاتی اینست که باید دید این‌عکس‌العمل بنفع چه‌چیز و علیه چیست؟

از روی سخنانی که «نیکسون» در جریان مبارزات انتخاباتی برزبان آورد نمیتوان باین سئوال پاسخداد. «فرانکلین روزولت» در هنگام مبارزات انتخاباتی خود قول داد که موازنه بودجه رابرقرارکند و «جان‌کندی» در مبارزات خود شکاف موشکی را که وجود نداشت مورد حمله قرار داد . مانند این‌دومورد ، نطق های انتخاباتی «نیکسون» نیز ارتباطی باکاررياست‌جمهوری او ندارد . آن عکس‌العملی که موجب روی کارآمدن «نیکسون» شد نباید بااکثریت ضعیف‌او اندازه‌گیری شود بلکه بایدبا مجموعه مخالفان واز جمله آرائی‌که به«جورج‌والاس» داده شد ارزیابی گردد.این‌عکس العمل مجموعه‌ایست از نظرات متضادی که باندازه افکار «ایوجین‌مك کارتی» و ژنرال «کورتیس‌لمی» از یکدیگر دور هستند .

* **سرخوردگی**

اما دراین‌میان یك عنصر مشترك نیز وجود دارد واین عنصر مشترك در مجموعه این افکار عبارتست از سرخوردگی و عصبانیت از مواعید و قول‌هائی که‌داده شد ولی عملی نگردید . نقطه ضعف این عکس‌العمل کارهای خوبی که انجام شد نیست بلکه قول‌ها و انتظاراتی است که بیش از حد توانائی ما می‌باشد و تحقق‌نیافتنی بوده است .

آن افراطیونی که میخواهند امریکا را منزوی کنند یادست‌به‌بمب هیدروژنی ببرند اندك‌هستند. تعداد آنهائی که مایلند مردم فقیربه‌وفور وزندگی خوب دست بیابند نیز اندك است . ونیز تعداد آنهائی که میخواهند سیاهان را بصورت یك طبقه برده زندانی کنند زیاد نیست .

* **علیه مواعید**

«عکس‌العمل» مورد بحث علیه آن مواعیدی‌است که از هنگام روی‌کارآمدن یك اکثریت لیبرال در آغاز این‌قرن بمردم داده شد .

این اصلاح‌طلبان لیبرال قول دادند که نه‌تنها اشکالات موجود رابرطرف کنند‌بلکه به‌افتخارات‌جهانی و تصوری نیز دست یابند .

مثلا «وودروویلسون» قول داد که‌جنك‌جهانی‌اول جهان رانه‌تنها برای امریکائیان و متحدین نزدیك آن بلکه برای همه بشریت «امن» خواهد کرد .«فرانکلین روزولت» قول داد که بشریت را از وحشت برهاند . «هری‌ترومن» قول دادکه از همه مردم جهان دربرابر کمونیسم متجاوز دفاع کند و «دالس» قول داد که‌وضع جهان غیر کمونیست را باشبکه‌ای از اتحادیه‌ها تثبیت کند . «کندی» و «جانسون» هم جنك ویتنام‌راگسترش دادند .

نطقی که «کندی» هنگام شروع کار خوددرپست ریاست جمهوری ایراد کرد و در آن روز آنقدرخوب جلوه‌کرد امروز دیگر آنقدر خوب بنظر نمیرسد . اوگفت :

«بگذار همه ملتها از دوست و دشمن بدانند که ما برای حفظ آزادی هرقیمتی را می‌پردازیم و هر فشاری راتحمل میکنیم ، باهرمشکلی روبرو میشویم‌و از هردوستی حمایت میکنیم و باهر دشمنی مقابله مینمائیم و شاید بیشتر از این‌هم پیش برویم . »

* **عاقلانه نیست**

آزادی هرکجا وبهرقیمت ؟

این برای یك‌ملت حتی یك ملت بزرك سیاست عاقلانه‌ای نیست .

این‌یك گزافه‌گوئی است که فقط احساسات فروکش کرده دوست و دشمن را بطور یکسان گمراه میکند زیرا هیچ ملتی نمیتواند یا نمیخواهد برای آزادی در «هرنقطه‌ای» ، «هرقیمتی» را بپردازد . حداکثر اینست که وقتی یك ملتی خیلی قهرمان‌باشد اینکار را در کشور خودش انجام میدهد . ایجاد این توقعات بزرك نقش بسیار بزرگی در ناراحتی‌های کنونی ملت‌ما دارد .

این جنایت است که امیدهای چنان بزرگی‌بوجود آورد و آنوقت هنگام مقابله باواقعیات آنها رابه‌یاس مبدل کرد .

این مواعیدبزرك و غیرقابل دسترسی تمایل عادی بشر را برای قبول این حقیقت که برای مشکلات زندگی بشر دراین کره راه‌حل‌های ناگهانی وجهانی وجود ندارد دگرگون کرده است .

«لیندون‌جانسون» از آن‌جهت دچار وضع‌غم‌انگیزی شد که قول داده بود آزادی رادر ویتنام بخاطر همه بشریت حفظ کند و بافقر بجنگد ودر آن مبارزه‌پیروز شود . حال وقت آن رسیده که مردم امریکا باحقایق زندگی روبرو شوند .

این برای من تشویق‌آمیز است که «نیکسون» در سمت‌ریاست جمهوری نخواسته هدفها و مواعیدی راکه درگذشته داده شده تکذیب کند ، زیرا این مواعید در هرحال اثرخودرا روی مردم گذارده‌اند ، بنظر من کار اصلی «نیکسون» اینست که امیدها و انتقادها و انتظارات مردم این قرن‌راتاسطح قابل‌تحقق پائین بیاورد .

اگر او اینکار را بکند تمام آن کاری را که برای متحدکردن این ملت پراکنده وتقسیم‌شده لازم است انجام خواهد داد .

شرکت کنندگان در کنفرانس کشورهای مشترك المنافع‌بجرم تظاهرات نژادی‌توقیف میشوند . از: دیلی اکسپرس

با سیاست انزواطلبی مخالف هستم

«نیکسون» از «نیکسون» سخن میگوید ـ۵ـ

در چنان موقعیتی مذاکره با چین میتواند و می‌باید شروع شود .این مذاکره در عین آنکه سخت خواهد بود ما را از مسیر جنك دور وبه‌مسیر صلح نزدیك میسازد .

هاریس ـ شما باورود چین سرخ به سازمان ملل موافقت خواهیدکرد؟

نیکسون ـ سیاست آمریکا درآسیا باید خود رابرای مقابله با واقعیت‌چین فوراآماده‌سازد .امااین بدان معنی نیست که باید درشناسائی پکن ، پذیرش آن در سازمان‌ملل‌واعطای کمکهای اقتصادی به‌آن‌عجله کرد ،چه‌این‌اقدامات رهبران فعلی پکن را در ادامه روششان جری خواهدساخت.

بدین جهت پاسخ‌من بشما «نه»است.

امادر آینده ما نمیتوانیم چین را خارج‌از خانواده ملل‌نگه‌داریم تا در رویاهایش‌فرورود ، کینه هایش‌راتشدید نمایدو همسایگانش را تهدید کند.

کره کوچك ماگنجایش آنرا ندارد که‌یك میلیارد از افرادش در انزوا و خشم زندگی کنند .

تازمانی که چین عوض نشود جهان نمیتواند بصلح‌واقعی‌برسد.

بدین‌جهت هدف ما اینست که چین را از دست‌اندازیهای خارجی‌باز داریم‌وبرهبران این کشور تفهیم کنیم که نفعشان در حل وفصل مسائل‌داخلی است.

تقویت آسیای غیر کمونیست درحال حاضر همان اهمیتی را دارد که تقویت اروپا بعداز جنك جهانی دوم‌راداشت .

هاریس ـ آخرین سئوال، مفهوم لغات«جمهوریخواه »و«دمکرات » برای ماچندان روشن‌نیست . ممکنست آن ها را از نظرسیاسی برای ما تعریف کنید؟

نیکسون ـ بگذارید چندنکته را تذکر دهم . یك حکومت متمرکز مرا بدبین میسازد ، زیرابه بوروکراسی منجر میشود . من به عدم تمرکزامور اعتقاد دارم وبه‌ایجاد حکومت های قوی محلی ازنظر اقتصادی هم یك محافظه کار هستم.

بگمان من دخالت دولت فدرال در امور اقتصادی آنقدر زیادست‌که خون کشور یعنی‌اقتصاد آزاد را دچار رکود ساخته‌است.

از طرف‌دیگر دولت باید سهم بیشتری در خدمات اجتماعی نظیر امور درمانی بعهده گیرد . در مورد مسائل نژادی من یك لیبرال هستم . افراد خانواده من جان خود را باآزاد کردن بردگان بخطر میانداختند و من این را از خاطر نمی‌برم .

از نظربین‌المللی بهیچوجه با سیاست انزوا طلبی موافق نیستم .

پایان

میکرب در خدمت پیوند اعضاء

بعضی میکربها با ترشحات خود می توانندجلوی پدیده دفع را بگیرند

عبور از پنج قاره

سه‌تن از معروفترین جراحان امریکائی یك هفته قبل از پایان سال‌مسیحی بطور ناشناس وارد پاریس شدند ودرآزمایشگاه دکتر «ژان داسه »در بیمارستان«سن ـ لوئی »به آزمایش هائی دست‌زدند که در نظراول بسیار عجیب‌مینمود. آنهاقطعاتی از پوست بازوی‌دختران وپسران جوان از ۱۶ ساله تا ۲۰ ساله‌رابرداشته‌روی بازوی‌پدرانشان پیوند میزدند .این عده داوطلبانه خود را در اختیارپزشکان‌امریکائی قرارداده‌بودند .

اهمیت‌این‌آزمایش ها آنقدرزیاد بود که سه پزشك جراح‌امریکائی پروفسور «فلیکس راپاپرت» کار ـ شناس بزرك پیوند کلیه ،پروفسور «جان مارکینز کاور » استاد کرسی جراحی‌دانشگاه‌نیویورك ودستیارش دکتر «فیلیپ کاسون » دراین‌مدت اغلب تا ساعت دوبامداد مشغول کاربودند .

هدف‌این پیوند هاپژوهش های جدیدی درباره قدرت تحمل بافت های‌بدن بودکه رمزموفقیت‌پیوند اعضاء بشمار میرود . میدانیم که مسئله قرابت بین بافت های یك دهنده ویك گیرنده به «قابل ـ امتزاج » بودن گلبولهای‌سفیدخون بدن آنهابستگی دارد .

پروفسور «داسه » بپاس کشف خصوصیات این گلبولها یا «آنتی‌ـ ژن » های گلبول سفیدماه گذشته بدریافت جایزه بزرك علمی شهر پاریس نائل شد.

● ده نوع

تاکنون ده نوع «آنتی‌ژن »گلبول سفیدشناخته‌شده ولی هنوز معلوم نیست در میان این هاکدامیك از نوع«قوی » هستند. این مطلب همانطور که هنگام‌انتقال خون در موردگروه های‌مختلف خون درنظر گرفته میشود باید در مورد عمل پیوندنیز مراعات شود.

پروفسور «داسه » در مورد آزمایش اخیرگفته‌است : «ما با پیوند پوست فرزندان بپدرانشان مسئله راساده تر میکنیم . دراین مورد مافقط یك «کروموزوم» را در نظر می‌گیریم و آن کروموزوم پدر است .

موضوعی که مادراین آزمایش مورد توجه‌قرار میدهیم مدت زمانی است‌که هر یك از پیوند ها منجر بدفع می‌شود . بروزعلایم دفع از شش تاشصت روز طول میکشد . «آنتی‌ژن » هائی‌که در موارد «دفع سریع» پیدا می شوند بایدباحتمال زیاد از نوع « قوی »باشند.

باتعیین نوع‌این آنتی ژن ها عمل پیو ساده تر میشود . ما در عین حال کوشش میکنیم وسائل دیگری کشف کنیم که عملیات جراحی پیوند در آینده بیش از پیش موفقیت آمیز بشود وبجای آنکه عکس‌العمل بدن رادربرابر جسم‌خارجی از بین ببریم سعی می کنیم یك مقاومت خود بخودی به دست‌آوریم .

بعبارت دیگربجای آنکه ، مانع آن شویم که‌بدن جسم خارجی‌را دفع کندمیکوشیم آن را آماده کنیم که‌این‌جسم‌خارجی رابپذیرد.»

پروفسور «داسه » در دنبال سخنان خود افزود : مادر اثنای آزمایش های خود مشاهده‌کرده‌ایم که‌پاره‌ای از میکروبها از خانواده «استرپتوکوك »آنتی‌ژن‌هائی ترشح میکنند که با آنتی‌ژن‌هائی‌حاصله از عمل پیوند قرابت نزدیکی‌دارند واین آنتی ژن ها تا حدی ببدن قدرت تحمل میدهند.

ولی‌بدست‌آوردن « آنتی ژن » از پیوند کار بسیار مشکلی است وعلاوه براین بسیار گران تمام‌می شود در حالی‌که بااستفاده از این میکروبها می‌توان مقادیرزیادی «آنتی‌ژن» به‌بهای ارزان بدست آورد. »

باین ترتیب میکروبها که‌دشمن پیوندهستند اگر قدرت دفاعی‌آن هارابگیریم ممکن‌است‌ازطریق‌دیگر به عمل پیوند اعضاء کمك کنند . »

اکسپرس

زیر دریائی اختصاصی

فرانسوی‌ها از پلاستیك انواعی از زیردریائی های‌یك نفری ودونفری ساخته اند و آنهارا در دریای‌سیاه باموفقیت آزمایش کرده‌اند . دراین عکس دو نمونه از این «مینی‌زیردریائی » ها را ملاحظه می فرمائید که در شهر های کنار دریاورودخانه می‌توانند جانشین وسایل نقلیه هم بشوند ! «عکس‌از خبرگزاری‌فرانسه »

۲۰ کیلوگرم ازخاك ماه :

اولین تحفه ماه‌نوردان برای مردم زمین

سازمان فضائی‌امریکا سه فضانوردی‌را که قراراست برای نخستین بار با سفینه «آپولو ۱۱» در سطح کره ماه پیاده شوند تعیین کرد.

اعضای این اکیپ سه‌نفری عبارتند از :«نیل‌آرمسترانك» که فرماندهی سفینه رابعهده خواهد داشت ، «کالینز » و «ادوین الدرین» .

هنوز تاریخ قطعی پیاده شدن فضانوردان درسطح‌کره ماه تعیین نشده‌است اما به احتمال زیاد سفینه درقسمت مرئی ماه در دریای«آرامش» به زمین خواهد نشست .

برنامه سفر «آپولو ۱۱» عینا شبیه برنامه پرواز «آپولو ۸» است جز آنکه درآخرین مرحله‌پرواز«آپولو ۱۱» کپسول مخصوص از «کابین مادر» جدا می شودو دوتن از فضانوردان بوسیله آن‌در سطح کره ماه فرود می آیند .

باین ترتیب هنگامی که سفینه «آپولو ۱۱»در ارتفاع ۱۱۲ کیلو متری در مدار کره ماه گردش می کند . «آرمسترانك »و«الدرین»وارد کابین دونفره مخصوص پیاده شدن گردیده و پس‌از پنج ساعت پرواز در مدار آهسته بسوی کره ماه سرازیر می‌ـ شوند . دراین‌هنگام«کالینز» در انتظار بازگشت دو همسفر فضائی خود در سفینه «آپولو ۱۱»به گردش خود درمدار ادامه خواهد داد.

توقف دو فضانورددر کره ماه ۲۲ساعت طول می کشد ودر تمام مدت بین‌دو سفینه ارتباط‌رادیوئی برقرار خواهد بود .

همینکه کابین دونفره در سطح کره ماه بزمین نشست اول «آرمسترانك» از آن‌پیاده می‌شود وبلافاصله در این لحظه تاریخی مشتی‌از خاکی را که زیرپای او قرار گرفته است برمیدارد وبه همسفر فضائی خود «الدرین» میدهد که در محل مخصوصی در کابین قرار دهد .

پس‌از آن دو فضانورد نخستین کاوش خودرادرکره ماه شروع می کنند . آندو در مدت اقامت خود در کره‌ماه رویهم سه ساعت در خارج از کابین مخصوص به جستجومی پردازند وجمعا در حدودبیست کیلو ازخاك قسمت های مختلف کره ماه‌را جمع کرده وباخود برای آزمایش به زمین خواهند آورد .

کابین دونفره پس‌ازپایان ماموریت خود در کره ماه‌با استفاده‌ازموشکهای‌مخصوص بپرواز درآمده ودر مدارکره ماه‌با انجام یك برنامه ملاقات فضائی‌به سفینه مادر می پیوندد و پس‌از آن‌موتور محرك اصلی سفینه را روشن کرده‌و آن‌را از مدار کره ماه خارج می‌کنند و بهمان ترتیب که سفینه «آپولو۸» به زمین بازگشت راه کره خاکی‌رادر پیش میگیرند.

مطبوعات جهان

شرکت سهامی اره ایران — ARREH IRAN — TEHRAN

تیغه‌ارّه ایران

● تیز-محکم-مقاوم

تلفن : دفتر ۲۸۵۸۳ کارخانه ۹۱۰۵۵

قابل توجه باغداران وکشاورزان

مُشك آنست که خود بوید نه که عطار وصف آن گوید

(بخاری وُلتا)

قبل ازخرید هرنوع بخاری کشاورزی ازبخاری‌های‌ضد سرمای وُلتا، دیدن نمائید بعداً قضاوت بعهده‌خودشما است .

بعدازخرید، پشیمانی سودی ندارد .

شرکت سهامی وُلتا

دفتر: خیابان فردوسی ـ کوی بلژیك شماره ۲۷، تلفن ۳۱۰۵۷۲

کارخانه : خیابان تهران پارس ـ ایستگاه داریوش تلفن ۷۸۲۰۴۶

اِ. اَند. سی

پمپ توربینی مخصوص چاههای عمیق

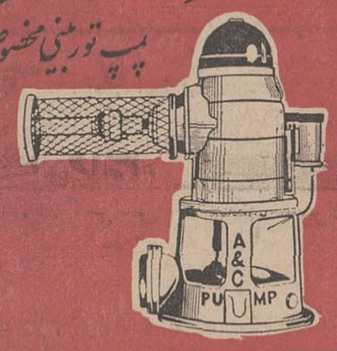

A&C

ساخت امریکا

نماینده انحصاری : شرکت سهامی مهکشت

تهران سعدی جنوبی شماره ۵۶۹ تلفن: ۳۳۹۳۴۰ ۳۳۵۱۴۷

ازشهرستانها نماینده معتبر و فعال پذیرفته میشود

۲/۵۰۰/۰۰۰ ریال جایزه

حساب پس‌انداز زندگی

بانك اعتبارات ایران

برای کلیه کسانیکه در حساب خود حداقل ده هزار ریال داشته باشند

۱ جایزه ۱/۰۰۰/۰۰۰ ریال

وجوایز زیرین

برای‌کلیه‌کسانیکه در حساب خود حداقل یکهزار ریال داشته باشند

۴ جایزه	۱۰۰،۰۰۰ ریال
۴۰ جایزه	۵،۰۰۰ ریال
۴۰۰ جایزه	۲،۰۰۰ ریال

۱۰۰/۰۰۰ ریال

جایزه اختصاصی برای کسانی‌که درفاصله دوقرعه‌کشی‌مانده حساب آنها حداقل ده هزار ریال بوده است

آخرین مهلت برای‌افتتاح حساب ۳۰ دیماه

فقط ۷ روز فرصت دارید

آگهی استخدام

اداره اردنانس نیروی زمینی شاهنشاهی تعدادی غیر نظامی‌بشرح زیر استخدام مینماید .

الف ـ شرایط عمومی

۱ـ تابعیت ایران

۲ـ متدین بیکی از ادیان‌رسمی کشور

۳ـ داشتن دفترچه پایان خدمت یابرك معافیت دائم نظام‌وظیفه .

۴ـ سن از ۲۰ سال کمتر و از ۳۵ سال بیشتر نباشد .

ب ـ تعداد موردنیاز که‌برابرقانون جدید استخدام کشوری استخدام خواهند شد .

۱ـ دیپلمه ریاضی سه‌نفر

۲ـ ماشین‌نویس درجه۱ چهارنفر (مدارك تحصیلی ازسیکل ببالا)

داوطلبین جهت ثبت نام و کسب اطلاعات بیشتر میتوانند از تاریخ ۲۰ر۱۰ر۱۳۴۷ الی ۱ر۱۱ر۱۳۴۷ از ساعت۸صبح الی۱۲بادر دست‌داشتن ۶قطعه‌عکس۴ × ۶ ودوبرك رونوشت شناسنامه و عین مدارك تحصیلی بشعبه استخدام غیر نظامیان دایره آجودانی اداره اردنانس نیروی‌زمینی شاهنشاهی واقع درعباس‌آبادمراجعه نمایند .

چنانچه داوطلبان متجاوز ازتعداد مورد نیاز باشند انتخاب از طریق مسابقه ومعدل تحصیلی انجام‌خواهد شد. م الف ۱۰۴۳۸

اداره اردنانس نیروی زمینی شاهنشاهی

۱ـ ۶۵۱۰۲

محصولات امرسون قاره‌ها را تسخیر کرده است

EMERSON

لباسشوئی سوپراتوماتیک

امرسون

قیمت ارزان و شرایط آسان

مطابق استاندارد آمریکا

سرویس و لوازم یدکی مجانی

دارای فیلتر و گنجایش زیاد

« جاپودری اتوماتیک »

وقفل اطمینان

یکی دیگر از محصولات امرسون با استاندارد امریکائی

مرکز پخش در ایران : پارس ماشین چهارراه شاه ساختمان امرسون تلفن ۶۸۰۵۱

نیازمندیهای اطلاعات

تلفن ۳۱۱۲۲۰ - ۳۱۱۲۲۴

استخدام

مورد نیاز فوری
۱ـ پزشك باپروانه برای صبح
۲ـ پزشك باپروانه برای عصر
۳ـ پزشك باپروانه برای یکشب درمیان
۴ـ دوشیزه یابانوی باسواد بطور فولتایم
۵ـ تزریقاتی باپروانه
لطفا بشماره ۹۵۶۵۴۹ تلفن فرمائید
آ ـ ۳۲۷۴۵

آگهی استخدام
کارخانجات تولیدی فیلور تعدادی دیپلمه فنی و سیکل فنی که حداقل یکسال درامور بازرسی و کنترل مرغوبیت کار کرده و آشنائی کامل بانقشه داشته باشند استخدام میکند ،معافی دائم نظام وظیفه و اشتغال نداشتن به کاریادرس از شرائط استخدام میباشد متقاضیان بادردست داشتن یکبرك رونوشت شناسنامه دوقطعه عکس و رونوشت مدرك تحصیلی میتوانند هرروز ازساعت ۸صبح بدفتر کارخانه واقع در خیابان فرح‌آباد ژاله شماره ۷۴۱ مراجعه نمایند
آ ـ ۳۲۶۳۱ ۱ـ۳

ارج ARJ
۱ـ مهندس ماشین آشنا بزبان انگلیسی
شرکت سهامی ارج ـ جاده کرج ـ کیلومتر ۱۲
آ ـ ۶۴۴۸۶ ۱ـ۲

استخدام کارمند
سفارت کبرای ژاپن یکنفر کارمند برای قسمت اقتصادی این‌سفارت برا استخدام میماید داوطلبان بایددارای شرایط زیرباشند :
تابعیت دولت شاهنشاهی ایران ـ گواهی انجام‌خدمت‌نظام‌وظیفه‌و یا معافیت دائم ـ تسلط کامل بزبان فارسی‌و انگلیسی برای ترجمه از فارسی به انگلیسی وحداکثر سن‌سی‌سال ـ حداقل دارای گواهینامه دوره کامل دبیرستان داوطلبانیکه از عهده‌ماشین نویسی انگلیسی برآیند حق تقدم خواهند داشت . از داوطلبان دارای شرایط فوق خواهشمند است پیشنهاد خودرا پیوست رونوشت مدارك فوق‌و یك قطعه عکس باذکر نشانی کامل وشماره تلفن تاتاریخ سی‌ام دیماه ۱۳۴۷ بصندوق پستی شماره ۲۱۶۵ ارسال نمایند .
آ ـ ۶۴۵۴۶ ۱ـ۲

«آگهی استخدام»
یك واحد صنعتی درنارمك به‌سه‌نفر تکنسین باسابقه در رشته ماشین‌های ابزار و قالبسازی نیازمنداست‌واجدین شرایط را باحقوق مکفی استخدام مینماید ـ داوطلبان باارائه مدارك‌به صندوق پستی شماره۱۲۰۳ر۱۴ مکاتبه فرمایند
آ ـ ۶۱۶۸۸ ۱ـ۱۰

نمایندگی سازمان جهانی پانگرافت انگلستان
درایران جهت پخش‌وفروش انواع کتاب‌های انگلیسی ولوازم تحریر و اجناس تزئینی و کادوئی چند نفر ویزیتور زن ومرد جوان‌وفعال بادرآمد کافی‌استخدام می‌نماید دانشجویان و فرهنگیانیکه دارای وقت کافی‌وتجربه دراین رشته می‌باشند حق تقدم‌دارند داوطلبان بعدازظهر ها از ساعت ۵ به‌آدرس خیابان ناصر خسرو کوچه خراسانیها پلاك ۲۲ موسسه‌آریاکو مراجعه فرمائید تلفن ۵۲۵۹۶
آ ـ ۲۷۷۲ ۱ـ۳

تهران امپریال تاکسی
به‌چند نفر راننده پایه یك آشنا بزبان انگلیسی باضامن معتبر نیازمند است . فرح‌شمالی ، شماره ۳۶طبقه سوم تلفن ۷۶۳۷۸۱
آ ـ ۶۴۹۲۴

استخدام ماشین‌نویس
دوشیزه دیپلمه ماشین‌نویس برای اداره امور دفتر یك مجله علمی فقط بعدازظهر ها مورد نیاز است‌خواهشمند است از ساعت ۵تا۸ بعدازظهر به خیابان قوام‌السلطنه روبروی کتابخانه نور شماره ۱۰۰مراجعه فرمایند
آ ـ ۳۲۸۷۳ ۱ـ۲

دوشیزه یا بانوی‌تحصیلکرده
وواجد شرایط جهت پرستاری کودك دوساله باحقوق مکفی استخدام میشود ۴تا۶ بعدازظهر تلفن ۶۱۳۴۴۰
آ ـ ۳۲۹۵۵ ۱ـ۲

به‌چندنفر سرویس‌کار
باسواد سابقه‌دارو باتجربه‌دردستگاه های حرارت مرکزی و هوای‌گرم احتیاج است. اشخاصیکه موتور ـ سیکلت داشته باشند مقدم خواهند بود . شرکت الکتروپارس جاده‌قدیم شمیران جنب وزارت بهداری۹۳ ه
آ ـ ۶۴۸۷۲

آگهی استخدام
شرکت‌سهامی کارخانجات‌اتکا تعداد پنج‌نفر حسابدار واجد شرایط برای مشاغل زیر از طریق آزمایش‌استخدام مینماید .
۱ـ رئیس اداره بودجه وتمرکزحسابها یکنفر لیسانس حسابداری با۱۰ سال سابقه‌کار درامور حسابداری
۲ـ کارمندآمار وبررسیهای گزارشات مالی یکنفر لیسانس‌حسابداری‌با۵ سال سابقه کار
۳ـ حسابرس یکنفر با۱۵سال‌سابقه حسابداری و حسابرسی
۴ـ حسابدار دونفر با۱۰سال سابقه حسابداری
از داوطلبان خواهشمند است بادردست داشتن مدارك لازم تاپایان وقت اداری روزسی‌ام دیماه ۴۷ به‌مرکز شرکت واقع درخیابان تخت‌جمشید چهارراه وصال شیرازی ساختمان شماره ۸۰ طبقه‌چهارم باداره کارگزینی شرکت مراجعه و تقاضای خودراتسلیم‌نمایند
آ ـ ۶۴۸۶۸

آشپز زن
که‌خانه‌داری بداند شبانه روزی‌مورد نیاز تلفن ۶۲۴۹۷۳
آ ـ ۳۲۸۴۵

به‌عده‌ای خانم و آقای
دیپلمه جهت تکمیل کادر نمایندگی فروش نیاز است
متقاضیان روزهای شنبه ۲۱ویکشنبه ۲۲دیماه به‌آدرس زیر مراجعه‌نمایند
شاهرضا بین روزولت و بهار ، خیابان خاقانی پلاك ۳۸طبقه دوم . سازمان پارامونت
آ ـ ۲۸۷۰

یك کمپانی معظم تولیدی و صنعتی
اشخاص واجد شرایط زیرین را باحقوق و مزایای مکفی استخدام مینماید:
۱ـ چند نفر پانچیست زن باسابقه کار .
۲ـ چند نفرانباردار صنعتی باسابقه ۱۰سال کار
۳ـ چند نفر دیپلمه مرد که‌آشنائی کافی بماشین‌نویسی‌فارسی‌ولاتین‌وزبان انگلیسی داشته باشند
۴ـ چند نفر حروفچین فارسی‌ولاتین درجه یك
۵ـ چندنفر سیکل فنی مکانیك یا فلزکاری و یاتراشکاری
۶ـ چند نفر برق کار باسابقه‌سه الی ۵سال‌کار
۷ـ چند نفر مکانیك عمومی‌باسابقه ۴سال‌کار
داوطلبان‌مشخصات کامل‌خودرا بایك قطعه عکس به‌صندوق پستی ۲۰۴۴ تهران ارسال فرمایند .
آ ـ ۲۸۰۶

بچند دختر یاپسر بچه
جهت کار صحافی نیازمندیم طالبان به‌تلفن ۳۳۸۵۳۷ ویا به‌لاله‌زار کوچه کرامت پلاك ۳۲ صحافی مهرآئین مراجعه نمایند
آ ـ ۳۲۹۵۱ ۱ـ۲

خانمی برای آشپزی
وکارهای منزل استخدام میشود۹صبح تا۴ بعدازظهر به‌تلفن ۳۰۷۶۲۱ و۵ به‌بعد به‌تلفن ۶۲۳۵۰۳صدری‌مراجعه نمائید
آ ـ ۲۸۱۳ ۱ـ۲

یك شرکت بزرك تولیدی
صنعتی برای تکمیل کادر فروش و امر بازاریابی داخلی وخارجی‌عده‌ای کارمند که دارای درجه لیسانس در رشته اقتصاد و همچنین دیپلمه‌ریاضی که به‌زبان انگلیسی آشنائی داشته وخدمت زیرپرچم را انجام داده‌باشند بطور تمام‌وقت باحقوق مکفی‌استخدام می‌نماید . از داوطلبان درخواست میشود باذکر مشخصات و پایه تحصیلات باشماره۳۵۷راهنمای‌روزنامه اطلاعات مکاتبه فرمایند
آ ـ ۳۲۸۲۵

بدونفر دکتر داروساز
باحقوق مکفی نیازمندیم شهرکرد ـ داروخانه اسلامی ـ داروخانه رازی ۶۴۹۶۲ ۱ـ۲

آگهی استخدام
شرکت کلاك ایران باشخاص باتجربه زیر درکار ساختمان ،برای کار دربندر شاهپور نیازمنداست :
۱ـ ۶نفر جوشکار لوله (دارابودن گواهی‌نامه جوشکاری لوله لازم‌است)
۲ـ ۶نفر نجار
۳ـ ۲ نفر آهنگر
۴ـ ۲نفر کارگر فنی برق
متقاضیان لطفا بشرکت کلاك‌ایران (خیابان صبای شمالی شماره۱۶۸) مراجعه فرمایند
آ ـ ۳۲۸۳۳

جویای کار

جوانی دیپلمه باسابقه
چهارسال حسابداری دریکی ازبانك های دولتی در شهرستان‌ها جویای کار درتهران یایکی ازمراکزاستانهااست آدرس شیروان ـ دفتر نمایندگی روزنامه اطلاعات
آ ـ ۶۴۵۲۰ ۱ـ۴

خوراك‌پز جویای کار
یکنفر خوراك پز ایرانی باسابقه جویای کار است . لطفا براهنمای ۳۵۸ روزنامه اطلاعات مراجعه فرمائید

راننده پایه دو شخصی
جوانی بامعلومات درحدود دیپلم وارد بامور بانکی آماده کار است براهنمای ۳۵۶ اطلاعات‌مراجعه‌فرمائید
آ ـ ۳۲۸۰۵

گمشده

یك برك چك بانکملی شعبه‌نادری بشماره ۰۴۰۱۵۰ به مبلغ نامعلوم ازشرکت سهامی جنرال فیلم‌مفقود گردیده ـ چك نامبرده‌بدون‌امضاء رسمی شرکت‌وازدرجه اعتبارساقط است.مدیر شرکت‌جنرال فیلم‌ـ فرزاد

گواهی موقت دکترای
اینجانب مفقود گردیده یابنده‌بشماره ۴۶۵۹۴ مراجعه فرمایند
دکتر غلامحسین عربشاهی
آ ـ ۴۷۷۵ ۳ـ۳

لیسانس موقت اینجانب
مفقود گشته‌است‌یابنده‌بتلفن۳۵۳۷۸۳ اطلاع‌دهد .
عباس‌ـعلی‌اکبریان
آ ـ ۴۸۶۱ ۳ـ۳

گواهی موقت دامپزشکی
بنام‌نصرت‌الله محمدی مفقود شده متمنی است یابنده به‌تلفن۳۰۴۱۶۹ اطلاع‌دهد .
آ ـ ۳۱۰۷ ۳ـ۳

گواهی موقت تخصصی
اینجانب مفقود شده یابنده‌خواهشمند است بتلفن ۴۰۷۰۰ اطلاع‌دهد
حسین درمینی
آ ـ ۳۲۱۴۷ ۳ـ۳

گواهی موقت تخصصی
اینجانب دکتر یوسف‌مشفق‌مفقود گردیده از یابنده خواهشمند است مراتب‌را به‌تلفن ۹۶۷۰۹ اطلاع‌دهد.
آ ـ ۴۷۲۷ ۳ـ۳

ریز نمرات دانشکده پزشکی
اینجانب دکتر حشمت‌الله اسکندری مفقود شده است یابنده تقاضامیشود باتلفن شماره ۶۲۰۰۰۷ تماس‌بگیرد
آ ـ ۱۱۵۱۳ ۳ـ۳

گواهی موقت لیسانس
اینجانب مفقودشده‌ازیابنده‌خواهشمند به‌تلفن ۷۷۰۳۷۳ اطلاع‌دهد
مهندس‌سعیدداهی
آ ـ ۶۸۸۷ ۳ـ۳

یك عدد کیف دستی زردرنك
که مقداری سفته و چك باطله وغیره محتوی آن بوده درتاکسی یامنازل مفقود گردیده از جوینده تقاضادارد باتلفن ۶۳۳۱۸۵ تماس گرفته‌مژدگانی خودرا دریافت‌دارد
آ ـ ۳۲۷۸۹

پیداشده

مبلغی پول نقد درحدود
نیروی هوائی پیدا شده صاحب آن باتلفن ۷۹۴۵۳۰ تماس بگیرد
آ ـ ۳۲۶۴۷ ۱ـ۲

سازمانهای فنی و فرهنگی

فقط با ۱۰ تومان شهریه
ماشین نویسی فارسی و لاتین را بیاموزید کارو آموزش ۶۱۳۷۶۰
آ ـ ۲۷۱۲ ۱ـ۱۵

هنرستان عالی رقص
زیرنظر استاد آلفرد لازاریان
رقصهای مدرن سالن و رقص های شرقی درکمترین‌مدت‌وبهترین‌اسلوب باتخفیف کلی تاآخرماه ژانویه
نشانی‌ـ شاهرضا اول وصال‌شیرازی کاخ هنر تلفن ۴۹۳۷۳
آ ـ ۲۷۹۲ ۱ـ۳

برای استخدام فوری
درآموزشگاه فائز ماشین‌نویسی را بامتد جدید بیاموزید شاه‌آبادروبروی دبیرستان شاهدخت ۳۱۰۶۵۷
آ ـ ۲۳۰۳ ۱ـ۱۳

تعلیم رانندگی

هنرستان‌فنی‌رانندگی‌پرستو
مرکز آموزش صحیح و رانندگی‌و مکانیکی و ترافیك خیابان شاپورچهار راه گمرك تلفن ۲۳۹۱۶ .
آ ـ ۲۶۴۵ ۲۶

تدریس خصوصی

انگلیسی یافرانسه
توسط حارجی تلفن ۴۷۱۴۱
آ ـ ۲۴۰۱ ۱ـ۲۶

ریاضیات‌فیزیك‌شیمی‌مکانیك
ناصری دبیر ریاضی ۷۵۳۸۹
آ ـ ۳۲۷۹۱

زبان روسی تلفن ۴۱۵۳۹
آ ـ ۲۸۱۲ ۱ـ۱۰

خانمها و آقایان
برای تعلیم خصوصی انگلیسی‌در منزل شما بانشانی رستم‌آبادشمیران صندوق پستی ۳۰۹ مکاتبه کنید
آ ـ ۳۲۸۷۹ ۱ـ۲

تدریس شیمی‌فیزیك،ریاضی
بامتد مخصوص بعدازظهر تلفن۹۱۳۵۰
آ ـ ۳۲۶۵۳

ریاضیات فیزیك شیمی متوسطه بویژه ششم توسط دانشجوی با تجربه فنی با تضمین دقت عمل ۹۵۳۸۸۷
آ ـ ۳۲۳۳ ۱ـ۷

قبوض

قبوض اصلاحات ارضی بیواسطه خریداریم یا کپور۲۲۷۲۹ و۱۲۷۶۹۷
آ ـ ۱۹۲۶ ۱ـ۲۶

قبوض قالی بانك کارگشائی
اضافه‌تر از قیمت ارزیابی شده خریداری میشود اردهالی‌باسابقه‌ترین فروشنده و خریدار فرش های نو و کهنه بازار کفاشها سرای مهدیه تلفن۲۳۴۸۲
آ ـ ۲۷۶۴ ۱ـ۱۰

تلفنهای روزنامه اطلاعات

شماره‌های جدید تلفن‌های اطلاعات
شماره‌های جدید تلفنهای موسسه اطلاعات شرح زیر میباشد :

تلفنخانه	۳۱۱۰۷۱
سردبیر روزنامه	۳۱۱۲۱۰
سرویس اقتصادی ـ سیاسی	۳۱۱۲۱۱
سرویس حوادث	۳۱۱۲۱۲
شعبه آگهی‌ها	۳۱۱۲۱۳
نیازمندیها	۳۱۱۲۲۰
نیازمندیها	۳۱۱۲۲۴
سازمان تنظیم آگهی	۳۱۱۲۱۴
سازمان تنظیم آگهی	۳۱۱۲۱۵
آگهی سینمائی	۳۱۱۲۱۶
سازمان شهرستانها	۳۱۱۲۰۱
سازمان شهرستانها	۳۱۱۲۰۲
سازمان شهرستانها	۳۱۱۲۰۳
آگهی شهرستانها	۳۱۱۲۲۱
اطلاعات هفتگی	۳۱۱۲۰۴
اطلاعات بانوان	۳۱۱۲۰۰
اطلاعات جوانان	۳۱۱۲۰۵
اطلاعات‌دختران‌وپسران	۳۱۱۲۰۶
مجله‌الاخاء	۳۱۱۲۲۲
اطلاعات سالانه	۳۱۱۲۱۹
ژورنال دوتهران و تهران جرنال	۳۱۱۲۱۸
ابونمان ژورنال دوتهران	۳۱۱۲۱۷
آگهی محلات	۳۱۱۲۰۸
آگهی تهران جرنال و ژورنال‌دو تهران	۳۱۱۲۲۳

شستشوی مبل و فرش

شستشوی مبل و فرش کلین سرویس مهرمبتکر پیشرو
نظافت مبل و فرش در جای خودبا مواد ازمایش شده با دستگاه منحصر بفرد تلفن ۹۵۲۵۴۶

شستشوی‌مبل‌وفرش‌نوین
بادستگاههای اتوماتیك تلفن ۲۷۲۹۰
آ ـ ۲۷۴۷ ۱ـ۱۰

دوراکلین سرویس بین المللی آمریکا
خشك شوئی مبل و فرش . موکت صندلی وسقف اتومبیل در محل با آخرین متد متداول درجهان وابسته بکارخانجات بزرك تاول‌ماستر ایران تلفن ۷۵۸۳۹۵ و ۷۵۸۳۹۶
آ ـ ۲۷۵۲ ۱ـ۳۰

شستشوی مبل وفرش‌ادیب
مبل وفرش و تشك‌های‌ماشین درجای‌خودتمیز‌مینماید تلفن ۹۵۲۴۵۴
آ ـ ۲۶۵ ۱ـ۶

شستشوی مبل وفرش‌ساحل
نظافت مبلمان وپلیش‌وسیله دستگاه برقی درجای خود تلفن ۶۵۶۵۶۵
آ ـ ۲۶۵۱ ۱ـ۲۶

درای‌کلین سرویس ایران
خشکشوئی فرش و مبلمان درمحل وابسته بموسسه تزئینات سادا تلفن ۶۷۳۸۰
آ ـ ۶۲۶۹۰ ۱ـ۱۰

قالیشوئی ماژیك‌فرد
شستشوی مبلمان فرش و تشك ماشین‌درجای خود . تلفن۹۵۸۹۵۰
آ ـ ۲۷۸۲ ۱ـ۲۶

کارموردنیازشما

اطلاعیه شرکت فرگاز
شرکت فرگاز همه روزه از ساعت ۶ صبح الی ۲۲ سفارش گاز می‌پذیرد تلفن‌های ۷۲۱۴۸ و۷۶۱۰۹۵و۷۶۱۰۹۶
آ ـ ۲۵۶۹ ۱ـ۵

شرکت پرسی گاز
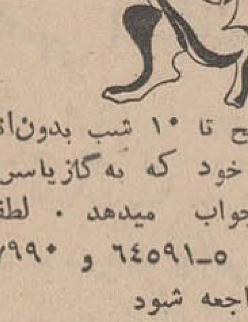
از ۷ صبح تا ۱۰ شب بدون‌انقطاع به‌مشتریان خود که به‌گازیاسرویس نیازمندند جواب میدهد . لطفا به شماره های ۵ـ۶۴۵۹۱ و ۴۷۹۹۰ ۴۷۲۴۷ مراجعه شود
آ ـ ۲۶۰۸ ۱ـ۱۵

شرکت چراغ‌گاز
دارای مطمئن‌ترین سیلندر و رگلاتورگاز تلفن‌های: ۶۹۵۷۶ـ ۴۹۴۷۱ ـ ۴۲۹۲۸
آ ـ ۲۷۰۶ ۱ـ۲۶

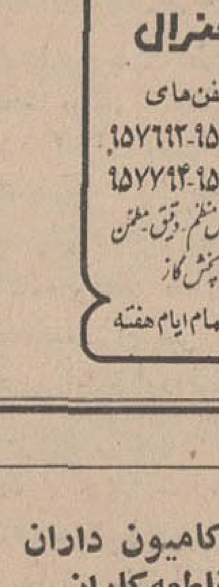

آقایان کامیون داران ومقاطعه‌کاران
برای فروش هرنوع کامیون‌های باری و کمپرس فرد به‌آدرس ذیل مراجعه‌فرمائید در اسرع وقت بفروش خواهد رسید اوایل خیابان تهران‌نو ایستگاه فرودگاه پارس کمپرس
آ ـ ۲۷۵۶ ۱ـ۳

متفرقه

شرکت‌سهامی ساحل
سازنده‌زیباترین تابلوهای پلاستیك و نئون ـ گمرك‌خیابان شیروخورشید ایستگاه رباط کریم .
مدیرشرکت‌مرتضی یزدیزاده۹۵۸۹۳۷
آ ـ ۲۶۷۸ ۱ـ۱۰

دفتر اسناد رسمی شماره۷۰ قلهك‌سردفتر حسین‌پورقنا:
قلهك‌باساژ لاجوردی (سوزان) تلفن های ۸۶۶۷۸ و۸۱۸۸۰
آ ـ ۲۵۷۳ ۱ـ۲۶

نواع‌کاغذ دیواری ۷۵۸۶۵۸
آ ـ ۶۰۷۷۰ ۱ـ۲۰

تانکر سازی لوپ
تانکراز ۵۰۰تا ۵۰۰۰۰۰ لیتر موجود سفارشات ۴۸ساعته انجام میگردد خیابان قزوین تلفن ۹۵۹۴۱۴
آ ـ ۲۴۷۳ ۱ـ۲۶

کیهان بار تلفن ۷۹۳۳۳۴
فرح‌آباد ژاله مقابل ستاد
آ ـ ۲۶۹۱ ۱ـ۲۶

رویال تهران
چلوکباب و جوجه کباب‌ـ خیابان پهلوی اوائل تخت‌طاوس‌تلفن۶۲۵۷۶۳
آ ـ ۲۷۲۰ ۱ـ۲۶

نظام بار
بارکش شهر و حومه نظام‌آباد ایستگاه حسینی تلفن ۷۵۸۵۵۹
آ ـ ۲۷۲۹ ۱ـ۲۶

دوربین ووسائل عکاسی شمارا خریداریم
فتوبختیار میدان بهارستان ۳۰۲۰۱۹
آ ـ ۲۷۳۶ ۱ـ۱۰

تلفن جدید آذر بار
بارکش شهر و حومه به۹۵۵۶۰۰ تغییر یافته است
آ ـ ۲۷۶۶ ۱ـ۲۶

پروفسورخاور
مرتاض پاکستانی
روانشناسی ، روانکاوی ، کف‌شناسی ـ نگارنده‌کتاب راهنمای شغل‌وپیشه برای جوانان تلفن : ۶۴۱۰۰

تلفن دفتر خالقی
بورس شرکت کیشا ۹۵۷۷۳۱
آ ـ ۳۲۰۳۷ ۱ـ۱۵

تجریش ـ عینك‌سازی بابك
سازنده عینکهای طبی و آفتابی خیابان شهرداری نزدیك‌پل‌تجریش تلفن ۸۵۱۷۹۸

لباس تمام رسمی
اداری ـ قضائی ، استادی ، ژاکت ، فراك ، اسموکینك ـ عبدالوهاب زردوز شمس‌العماره تلفن ۵۲۲۴۷

کارخانه صنعتی تهران
سازنده کلیه ماشین آلات موزائیك سازی وچرم‌سازی‌وپرسهای‌هیدرولیك سه‌راه‌آذری سیمتری مهرآباد ـ تلفن ۹۵۱۱۰۹
آ ـ ۶۵۰۹۲

دیك بخار
یك دیك‌بخار از ۲۵۰ کیلوبه‌بالا سالم خریداریم تلفن ۳۱۲۲۹۰
آ ـ ۳۲۸۶۸۵

nu-swift
نیوسویفت
دقیق‌ترین
سریعترین
ومطمئن‌ترین
دستگاههای
آتش‌نشانی
جهان ساخت
انگلستان .
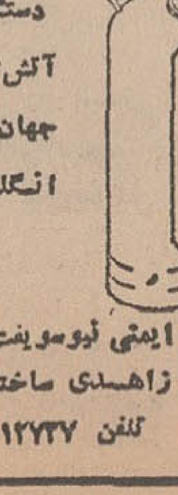
دایره ایمنی نیوسویفت ـ خیابان سپهبد زاهدی ساختمان ۱۰۲ تلفن ۶۱۲۷۳۷

راهنمای پزشکی اطلاعات

درمان فلج ـ روماتیسم ،فشارخون بیماری‌های مزمن
داروش هموپاتیك بیسابقه درایران‌دکتر حسن سهره‌مند از دانشگاه‌هند باچهل‌سال‌سابقه سعدی‌شمال بیمه۳۰۱۶۱۷ و ۸۶۳۲۸

فیزیوتراپی
دکتر قیصر درمان فلج ها ـ دردهای عصبی و عضلانی ـ رماتیسم و سیاتیك تخت جمشید چهارراه‌بهار کوچه آفتاب تلفن ۷۶۵۶۱۴

متخصصین بیماری پوست
دکتر نوری ، متخصص بیماریهای پوست و موی سر تلفن ۳۴۷۳۲، جاده قدیم شمیران باغ صبا ایستگاه سلیم ... بقیه‌باتعیین‌وقت‌قبلی
دکتر خشنود ، متخصص بیماری های پوست
شاهرضا مقابل لاله‌زار نو تلفن ۴۹۶۳۲ پذیرائی با تعیین وقت‌قبلی

موی سر ـ پوست دکترمرتضی سرفراز
باجدیدترین وسائل درمانی مربوطه از امریکا مراجعت نموده خیابان قدیم شمیران ، سید خندان پذیرائی صبح و عصر

متخصص بیماری ریوی و سل
دکتر هوشنك طبیب‌زاده خیابان پهلوی نزدیك سینما مهتاب۴۰۵۰۲

متخصص اطفال
دکتر فریدون زنگنه
دارای بوردتخصص‌بیماریهای‌اطفال از آمریکا متخصص بیماریهای کودکان‌و غدد داخلی‌اطفال خیابان تخت جمشید‌ـ روبروی ایران سوپر ساختمان دانشمند ـ طبقه‌سوم تلفن مطب : ۴۹۰۰۹

متخصصین‌بیماری چشم
دکتر نبوی متخصص چشم
خیابان پهلوی پائین چهار راه شاه کوچه ملك ۲ تا ۵ بعد از ظهر
دکترهوشنك برجیس جراح و متخصص چشم از آمریکا
دارای تخصص در عینك نامرئی خیابان بزرگمهر شماره ۶ تلفن ۶۹۰۱۳ پذیرائی صبح وعصر

متخصصین بیماری خون
دکتر نصرت‌الله گرجی از دانشگاه پاریس دروازه دولت۳۳۴۳۸۹

متخصصین بیماری جهاز هاضمه
بیماریهای معده ، کبد وروده، بواسیر بدون عمل جراحی‌دکتررفیعی متخصص از دانشگاه پاریس جامی اول کوچه پاریس تلفن ۴۸۱۸۹
درمان بواسیر بدون جراحی ، فیستول ، فیسور با متد موثر دکتر عباس نیك نژاد خیابان گرگان جنوبی گرامی عصر ها تلفن ۷۵۵۷۷۵

بیماریهای رماتیسمی
دکتر ناصر برجیس صبح و عصرخیابان سپه چهارراه پهلوی
دکتر اسماعیل دهناد متخصص ازلندن کاخ جنوبی ۴۰۳۶۳

بیماری های داخلی
دکتر فربوتن داخلی پوست و تناسلی امیریه اول منیریه صبح وعصر ۴۸۵۵۵
دکترمحمدعلی صدیقی ـ داخلی پوست آمیزشی ترك هروئین ترك الکل شاه چهارراه فروردین پذیرائی صبح و عصر تلفن ۴۹۵۳۶
دکتر رفتاری میدان کاخ مطب ۴۲۰۳۶ منزل ۵۷۷۸۳
دکتر اردشیر کوچك‌پور سپه ـ چهارراه پهلوی۴ـ۸بعدازظهر
دکتر کیوان گوهردرخشان دارای بورد تخصص از آمریکا خیابان کاخ جنوبی کوچه هلالی شماره ۱۱پذیرائی ۵تا۸ بعدازظهر تلفن۴۱۷۰۴

متخصص قلب
دکتر حسین علوی عضو انجمن پزشکان قلب آمریکا رشته های‌عالی داخلی (قلب‌وریه) از دانشگاه سنت لوئیز آمریکا مطب میدان فردوسی تلفن ۳۳۱۷۵۷ منزل۶۰۴۰۰ پذیرائی ۳تا۷بعدازظهر

ترك‌تریاك‌وهروئین
دکتر صفائی با ۲۹ سال سابقه‌و متد جدیدبستری و سرپائی سعدی شمالی جنب بانك بیمه ۳۰۴۱۵۳ .
ترك تریاك دکتر رحمانی‌ـ متخصص امراض اعصاب زوح از دانشگاه لندن خیابان‌پهلوی‌بالا تر ازخیابان امیراکرم‌تلفن۴۵۱۱۴

متخصصین جراحی پلاستیك
دکترهومند جراح‌پلاستیك‌ازامریکا شاهرضااول کاخ‌جنوبی‌تلفن۶۰۴۱۴

متخصص جراحی عمومی و شکسته‌بندی
دکتر رضا فرهومند متخصص‌جراحی عمومی‌و شکسته‌بندی از آلمان‌میدان شهناز اول‌خیابان شاه‌شاه‌رضا پذیرائی از ساعت ۴تا ۸ بعدازظهر . تلفن ۷۲۹۰۴

آمبولانس اورژانس درمانگاه ۲۴ اسفند تلفن‌های ۶۴۳۳۳ و۴۹۷۵۶

بیماریهای آمیزشی
دکتر یحیی صدری
بیماریهای‌آمیزشی‌ومجاری‌ادرار ، میدان‌بهارستان خیابان‌صفی‌علیشاه
دکتر معانی ـ بیماریهای آمیزشی ، فردوسی مقابل بانك‌ملی پس‌انداز
دکترمحمدرضامسدد ـ بیماری‌های آمیزشی ـ دروازه دولت ۳۳۴۳۸۹
دکترجناب‌زاده بیماریهای‌آمیزشی‌خیابان منوچهری مقابل کوچه‌ژاندارك
دکتر احتیاطی دیپلمه امریکا
بیماریهای آمیزشی ، مجاری ادرار سپه چهار راه پهلوی‌تلفن۶۸۴۸۷
دکتر دانشگر امراض مقاربتی و مجاری‌ادرارسپه‌مقابل‌پستخانه۳۰۲۴۱۶

داروخانه‌ها

داروخانه شبانه روزی پارس
جاده پهلوی شمال پارك ساعی تلفن ۶۲۰۲۷۹ و ۶۲۹۴۹۱
داروخانه مهران شیر و خورشید چهار راه استخر تلفن ۹۰۴۰۷
داروخانه‌شبانه‌روزی پرچم‌میدان‌شهناز خیابان شهناز تلفن ۷۴۱۷۱
داروخانه شبانه روزی تخت جمشید
درتمام ساعات شبانه روز درخدمت شماست تلفن ۶۸۱۰۱ و ۹۷۸۲۳

نیازمندیهای اطلاعات
تلفن ۳۱۱۲۲۰ ـ ۳۱۱۲۲۴

خرید و فروش اثاثیه

خرید

فرش کیهان تلفن ۷۶۳۷۷۶
انواع قالی وقالیچه کهنه ونو
مخصوصا قالی‌های سنگین قیمت راخریداریم بهتر است برای‌معاملات هرنوع فرش باسازمان فرش کیهان تماس بگیرید چون مشاورما مجانا در اختیار شما خواهد بود.
۱ـ۳۰ آ ـ۲۱۵۲

فرش رضوی ۷۶۴۸۰۰
روزولت میدان ۲۵ شهریورخریدار فرشهای نوو کهنه صادراتی تحت نظر کار شناس مطلع با قیمت منصفانه می‌باشد موقع خرید و فروش باتلفن ۷۶۴۸۰۰ مکالمه فرمائید.

فرش گلشن تلفنهای ۶۲۸۳۵۵ و ۶۲۱۴۲۱
انواع فرشهای نو از تمام شهرستان ها موجود می‌باشد قیمت یك كلام درضمن فرش‌نو و کهنه خریداریم
آ ـ۲۶۴۸ ۱ـ۲۶

فروشگاه ایران فرش تلفن ۷۷۴۹۷۲
کلیه لوازم منزل شماراهراندازه وهرمبلغ باشدبیشتر از سایرین‌نقدا خریداریم
آ ـ۲۷۵۵ ۱ـ۳۰

فروشگاه خالقی
تلفن های ۳۰۳۰۸۰ و ۳۵۲۰۹۰ فرش کهنه و نو و یخچال ، تلویزیون و لوازم منزل شما را خریداریم.
آ ـ۳۳۵ ۱ـ۳۰

فرش میمنت (عطابخشی)
بهترین خریدارفرشهای کهنه و فروشنده عالیترین فرشهای بافت ایران نقدواقساط تلفن ۹۵۹۷۱۵
۱ـ۲۵ ا ـ۱۵۶۸

فروشگاه معینی
علاوه برخرید قالی کهنه‌شما فرش را با صدی ۲۰ تخفیف عرضه می‌نماید سرای بوعلی جنب بانك سپه شماره ۳۷ تلفن ۲۸۹۶۴ .
آ ـ۲۶۶۸ ۱ـ۲۵

فرش اردیبهشت تلفن ۶۸۱۶۴
باپول نقد و قیمت عالی فرشهای کهنه را خریداریم شاه چهارراه اردیبهشت پلاك ۳۳۳ـ اسدی
آ ـ۲۶۷۹ ۱ـ۳۰

فروشگاه و نمایشگاه آسیا
یخچال ـ تلویزیون ـ اجاق گاز و فرش عادلانه خریداریم شاه ـ چهار راه پیروز تلفن ۶۱۲۸۳۲
آ ـ۱۷۴۸ ۱ـ۲۶

فرش مهتاب تلفن ۷۷۱۳۶۵
خرید فرشهای کهنه‌باقیمت عادلانه فروش فرشهای نو باتضمین کتبی فرح شمالی ایستگاه بی‌سیم
آ ـ۲۷۰۲ ۱ـ۲۰

فروشگاه صفا تلفن ۳۵۲۸۷۶
کلیه لوازم منزل شما را در اسرع وقت بااطلاع تلفنی در محل نقدا عادلانه خریداری مینماید .

فروشگاه سعید ـ سرچشمه
خریدار اثاث خانگی ، فرشهای سنگین، قیمت ۳۳۸۶۶۷ و ۲۳۳۷۶
آ ـ۲۲۶۶ ۲ ۱ـ۶

فروشگاه آرمان تلفن ۶۹۶۲۳
بهترین خریدار تلویزیون فرش چراغ گاز و هرنوع یخچال نفتی

فروشگاه آریا ۴۹۳۹۳
بهترین خریدار یخچال برقی، نفتی فرش ، تلویزیون ، خیابان شاه
آ ـ۲۲۲۹ ۱ـ۱۵

فرش فروردین تلفن ۴۳۰۸۵
بهترین خریدار فرش های کهنه و نو ۱ـ۲۶ آ ـ۲۲۶۴

نمایشگاه های مبل

پیراهن مبل ۳۳۹۵۰۵
تعویض پارچه مبل ۳۳۹۵۰۵
پرده‌دوزی شهرزاد ۳۳۹۵۰۵
آ ـ۲۶۴۹ ۱ـ۲۶

پرده‌دوزی ارجمند ۳۳۷۳۷۰
آ ـ۲۶۶۶ ۱ـ۲۶

تعمیرات

تعمیرگاه تلویزیون الکترون تلفن ۷۶۳۶۸۲
آماده برای نصب کنورتور جهت فرستنده دولتی وآموزش و پرورش روی هرنوع تلویزیون و تعمیر تلویزیون آرسی‌آی ـ شاوب‌لورنس تلفنکن . سیبرا ـ فیلیپس و سایر مارکها سرویس مجهز وسیار درمنزل بویژه شمیرانات
آ ـ۲۷۲۱ ۱ـ۱۵

سرویس تلویزیون گارانتی
تعمیر تلویزیونهای سیبرا R.C.A اداجنرال الکتریك تلفونکن ونصب کنورتورر تمام نقاط تهران بویژه شمیرانات تلفن ۶۲۸۳۷۱
۱ـ۲۶ ا ـ۲۲۶۵

شرکت سهامی رادیو تلویزیون ایران
جهت‌نصب کنورتوروتعمیر تلویزیون های R.C.A. - R.T.I. که‌تحت نظر متخصصین کار آزموده‌انجام میگیرد به تعمیرگاه خودتان به شماره‌های ۹۵۳۰۱۵ و ۹۵۳۰۱۶ و ۹۵۳۰۱۷ و ۹۵۳۰۱۸ و ۹۵۳۰۱۹ مراجعه نمائید .

تعمیرگاه تلویزیون غرب
باسابقه ترین تعمیرگاه تهران تعمیر انواع تلویزیونهای اروپائی و آمریکائی‌باسرویس‌سیار تلفن ۷۵۴۵۰
آ ـ۲۶۴۳ ۱ـ۲۶

اهم الکترونیك سرویس
تعمیر تلویزیون‌های شاوب‌لورنس آر‌ـتی ـ آی‌ـ فیلیپس ـ تلفنکن ـ گروندیك ـ نصب کنورتور ۶۲۴۸۱۷
آ ـ۲۷۳۱ ۱ـ۱۰

سرویس‌ونصب‌انواع‌بخاری
ابکرمکن و کولر کانال کشی ساختمان تلفن ۷۶۵۲۶۴
۱ـ۲۰ ا ـ۲۳۴۵

تعمیرگاه یخچال‌فریجیدر ۷۴۳۳۶
۱ـ۲۶ ا ـ۱۵۴۶

سرویس انواع تلویزیون
در تمام ساعات برنامه ۳۱۳۲۷۸
آ ـ۲۶۷۸ ۱ـ۲۶

شرکت مهندسین تلویزیون
سرویس سیار در تمام‌شهر برات انواع تلویزیون و دستگاه های الکترونیك باکارمزدکم ۶۱۱۲۳۴
آ ـ۲۶۷۶ ۱ـ۲۶

سرویس تلویزیون R.C.A.
تغییر انواع تلویزیون ۶۱۳۲۶۲
آ ـ۲۶۷۷ ۱ـ۲۶

برای کولر شما
برای هر نوع کولر
روکش برزنتی برای کولر شما تلفن ۷۶۵۲۶۴
آ ـ۲۷۵۳ ۱ـ۶

صاحب امتیاز و مدیر مسئول
عباس مسعودی
خیابان خیام ـ ایران چاپ
تلفنخانه اطلاعات ۳۱۱۰۷۰ تا ۳۱۱۰۸۳
شعبه‌آگهی‌ها ۳۱۱۲۱۳
نیازمندیها ۳۱۱۲۲۰

معاملات املاك، مستغلات واتومبیل

فروش

خرید وفروش اراضی نارمك نهران پارس ـ پول شرطی
بازرگانی امینی تلفن ۷۹۰۰۹۰
۱ـ۳۰ ا ـ۲۱۴۸

اراضی جنت آباد باغ‌فیض
کوهك فروشنده‌ایم ۴۵۶۲۵
آ ـ۲۵۹۳ ۱ـ۲۶

برجاده ساوه
کیلومتر هشت زمینی بمساحت چهار هزار مترمربع نزدیك پست فشارقوی مناسب برای کارخانه بفروش میرسد و یا بازمینی بزرگتر معاوضه میگردد علاقمندان باتلفن ۶۹۰۵۷ تماس بگیرند
آ ـ۶۴۵۶۲

مستغلات تازه ساز ۴۲۰ تومان اجاره ماهیانه
۲۵۰ مترزمین ۱۰۰۰ متر بنا باکلیه لوازم نزدیك دروازه دولت ۳۵۰ هزار تومان نقد و معاوضه تلفن ۳۱۲۷۴۳ و ۳۱۳۹۵۱
آ ـ۲۷۸۴ ۱ـ۳

مستغلات تازه ساز نزدیك خیابان سعدی
۵۰۰متر زمین ۱۹۰۰متر بنا ۱۲هزار تومان اجاره ماهیانه ۸۰۰هزار تومان نقد ومعاوضه تلفن ۳۱۲۷۴۳ و ۳۱۳۹۵۱
آ ـ۲۷۸۶ ۱ـ۳

بعلت مسافرت فوری
گرمابه زرین ملك‌وسرقفلی‌بفروش میرسد شمال آبجوسازی مجیدیه تلفن ۷۷۴۲۷۸
آ ـ۳۲۶۷۳ ۱ـ۵

مستقل ۳ طبقه مجهز مهندسی ساز و لوکس
هرطبقه ۶ اطاق‌هال و کلیه لوازم شوفاژ کولر کف مکالئوم‌بادرآمدقابل توجه آژانس شایسته ۳۰۵۳۴۹
آ ـ۲۷۹۶ ۱ـ۳

آژانس شایسته ۳۰۵۳۴۹
معرف بهترین املاك در شمال‌شهر وشمیرانات آژانس شایسته باکادری مجرب و صلاحیتدار درخدمت‌شما
آ ـ۲۷۹۹ ۱ـ۳

خانه‌فروشی در یوسف‌آباد
سیصد متر بابنای دومرتبه هفت اطاق و تلفن از پهلوی اول خیابان محمدرضاشاه ۳۳۹۷۸۴ بنگاه کوشان
آ ـ۶۴۵۹۸

قابل توجه کارخانجات
چندین قطعه زمین بزرك و کوچك درجاده ورامین و جاده قم باسند مالکیت جهت احداث کارخانه وسایر تاسیسات برای فروش موجود است شهرری روبروی امامزاده عبدالله‌بنگاه توکل تلفن ۵۹۹۹۱
آ ـ۲۶۲۹ ۱ـ۸

داودیه چالهرز دره‌قشلاق
دروس مبارك‌آباد زمین بقطعات مختلف بفروش میرسد املاك مازیار تلفن‌های ۷۷۱۳۶۷ ـ ۷۷۲۵۰۴
آ ـ۲۵۸۰ ۱ـ۱۳

خانه فروشی در شاهرضا
نزدیك میدان فردوسی کلنگی ۴۲۰متر ۳۳۹۷۸۴ بنگاه کوشان
آ ـ۶۵۰۸۴ ۱ـ۲

ساختمانی سه‌طبقه
باسابقه مغازه‌بفروش‌میرسد‌عزیزخان تلفن ۴۱۶۷۰
آ ـ۳۲۸۹۹ ۱ـ۳

باغ حافظ
یك باغچه دوهزار و پانصدمتری درباغ حافظ بقیمت ۹۳۵۵۰ ریال تحویل میدهیم این بهترین هدیه و یاجهیزیه برای دخترخانم شما است خیابان منوچهری پاساژ ساعتچی تلفن ۳۰۰۰۳ غیرازپنج‌شنبه‌هاوایام تعطیل از ۵تا۸بعدازظهر مراجعه فرمائید نصرالله اهورهوش‌شیرازی
آ ـ۲۸۰۹ ۱ـ۳

روزولت میدان ۲۵ شهریور
مستغلاتی نوساز باعایدی۹هزارتومان درماه بقیمت مناسب بفروش میرسد دفتر سالکی ۷۰۷۴۳
آ ـ۲۸۱۶ ۱ـ۳

عمارت سه طبقه فروشی بقیمت ۲۴۰ هزار تومان
طبقه هم کف چهار اطاق‌وسه‌زیرزمین باتلفن و کولر طبقات دوم و سوم‌سه اطاقه‌بالوازم بمساحت۲۰۰متربرخیابان کاخ اول (دریوسف‌آباد) ۳۳۹۷۸۴ بنگاه کوشان
آ ـ۶۵۰۸۶ ۱ـ۲

دفتر مسعود ۷۷۰۲۴۱
خریدار اراضی دره قشلاق داودیه‌و دروس مبارك‌آباد قیطریه
آ ـ۲۷۸۹ ۱ـ۲۶

بورس املاك نارمك
معاملات ملکی سید ابهری خرید و فروش اراضی نارمك نارمك انتهای سیمتری ایستگاه سید بنگاه سیدابهری
آ ـ۲۷۹۱ ۱ـ۳

بازرگانی مظفر ۷۷۲۰۲۸
خریدار قوی اراضی کاظم‌آباد و مجیدیه شمس‌آباد ـ آدرس مجیدیه چهارراه ۴۵متری
آ ـ۲۶۸۴ ۱ـ۱۰

بنگاه کوشان ۳۳۹۷۸۴
لاله‌زار نزدیك توپخانه ویژه خرید و فروش‌املاك‌درتهران شمیرانات و کرج
آ ـ۶۵۰۸۲ ۱ـ۲

خریداری میشود

خانه ـ مستغلات ـ ویلا
در شمال شهر وشمیرانات فوری خریداریم آژانس شایسته ۳۰۵۳۴۹
آ ـ۲۷۹۸ ۱ـ۳

پهلوی دره قشلاق داودیه
قیطریه ولنجك عابدی ۸۵۰۰۹۵
۱ـ۲۶ ا ـ۲۰۸۰

اراضی طرشت .ام.ام. سی
کوهك، خرگوش‌دره ، باغ فیض، جنت‌اباد ، هاشمی، کن‌جاده کرج، فرحزاد تلفن ۶۱۱۷۷۱
۱ـ۲۶ ا ـ۱۸۰۶

بورس اراضی کوهك
آژانس نوید ۹۵۵۰۰۹ گلکار
آ ـ۲۶۸۱ ۱ـ۲۶

دفتر پارس خریدار زمین
وخانه‌های ویلائی مستغلات در عباس اباد و شمیرانات ۷۶۱۵۵۸
۱ـ۲۶ ا ـ۲۲۸۸

پهلوی ولنجك زعفرانیه
فرمانیه خریداریم نراقی ۸۴۱۴۲
۱ـ۲۰ ا ـ۲۳۶۲

خریدار باغ فیض جنت‌آباد
گیشا کوهك‌هاشمی ۶۸۷۰۶
۱ـ۲۴ آ ـ۲۵۲۶

آژانس مرمر ۶۲۷۴۷۳
درپارك‌ساعی تلویزیون ـ بازرگانان
آ ـ۲۵۴۲ ۱ـ۲۴

ام. ام. سی، خرگوش دره
ام‌آراس جاده کرج ۹۵۹۰۶۹
آ ـ۲۷۶۳ ۱ـ۲۶

زمینهای زعفرانیه دره‌قشلاق مکانیر وسعادت‌آباد، عباس آباد ، فرح زاد
را خریداریم بازرگانی جلالی خیابان پهلوی تلفن های ۶۲۶۴۱۱ و ۶۲۴۱۹۳
آ ـ۴۱۶۸۰ ۱ـ۳۰

دفتر براتی ـ شمیران
خیابان پهلوی باغ‌فردوس ۸۵۲۵۷۵
آ ـ۲۵۷۵ ۱ـ۲۶

اراضی ندید یوسف آباد
امیرآباد ـ عباس‌آباد ـ جمشیدآباد و خانه‌های شخصی‌ساز راخریداریم دفتر پیشرونیك تلفن ۶۳۳۹۱۶
آ ـ۲۵۷۹ ۱ـ۲۶

آژانس شهرزاد ۸۸۱۷۰۹
خریدو فروش اراضی فرمانیه نشانی : جنب کلانتری ۲ فرمانیه
آ ـ۲۵۳۲ ۱ـ۲۴

اراضی کوی مکانیر
سعادت‌آباد . خرگوش دره . پونك خریداریم به‌تلفن های ۳۳۹۰۶۷ ـ ۳۳۶۸۸۵ مراجعه فرمائید
آ ـ۲۷۸۷ ۱ـ۱۰

اراضی کوهك خرگوش‌دره
عباس‌آباد جنت‌آباد . باغ فیض سازمان برنامه‌خریداریم ۶۶۲۰۳
آ ـ۲۷۸۴ ۱ـ۲۶

اجاره داده میشود

قابل توجه اطباء
محل مناسبی جهت اجتماع کلینیك های مختلف بطور یکجا یاجداگانه اجاره داده میشود خیابان شاهرضا مقابل‌لاله‌زارنو تلفن ۴۹۶۳۲ از ۱۰ صبح تا۱۲
آ ـ۲۷۹۳ ۱ـ۳

شمال بلوار
آپارتمان طبقه اول باحیاط ۵اطاق، هال و سرویس کامل‌زیرزمین‌وگاراژ اجاره داده میشود تلفن۶۲۳۸۶۸
آ ـ۲۷۶۸ ۱ـ۴

آپارتمان لوکس و مجهز پهلوی جنب هتل میامی
طبقه اول و دوم هرطبقه ۶ اطاق‌هال و کلیه لوازم باشوفاژ سانترال کف مکالئوم جدیدساز آماده اجاره‌آژانس شایسته ۳۰۵۳۴۹
آ ـ۲۷۹۷ ۱ـ۳

اجاره میشود

بخارجیان مستغلات مدرن
شما را در شهر و شمیرانات‌اجاره میدهیم تلفن ۶۱۲۹۶۴و ۴۹۷۱۳
۱ـ۲۶ ا ـ۲۲۹۸

موسسه امور خارجیان
منازل شمارا بخارجیان اجاره‌میدهد تخت‌جمشید شرقی ۵۰۳ ـ۷۱۷۸۲
۱ـ۲۶ آ ـ۲۲۶۷

یك یا چند سالن
سرپوشیده بمساحت ۵۰۰ متر دارای آب وبرق روشنائی مورد احتیاج‌است، تلفن ۶۷۵۴۳
آ ـ۳۲۸۳۱ ۱ـ۳

سالن مور دنیاز
یك‌سالن باآب وبرق برای کارگاه‌در تهران یاخارج از شهر موردنیازاست تلفن ۳۱۳۷۶۶
آ ـ۳۲۸۶۷

واگذار میشود

یك تعمیرگاه بزرك
بادوباب مغازه لوازم فروش ودستگاه سرویس‌ودستگاه های تعمیرات‌کامل بانمایندگی فولکس واگن ودرآمد ماهیانه خوب بواسطه مسافرت‌واگذار میشود تلفن ۳۵۳۳۵۴
آ ـ۳۲۷۰۹ ۱ـ۴

فروش اتومبیل

انواع فولکس‌واگنهای ۱۹۶۹
رااز‌شرکت سهامی عباد خیابان امیرکبیر خیابان ملت‌تلفن های ۳۰۴۱۸۱ و ۳۰۴۴۷۲ خریداری فرمائید .
آ ـ۲۵۰۱ ۱ـ۲۶

خرید و فروش جیپ ولندرور
۴۷۰۷۵
۱ـ۲۶ ا ـ۲۵۳۹

اولین بازار اتومبیل‌درایران
خرید و فروش و معاوضه اتومبیل بقیمت روز و عادلانه انجام میشود سرچشمه توقفگاه کاروان۳۰۱۳۲۷
۱ـ۲۶ ا ـ۲۳۶۶

پیکان تحویل فوری ۴۸۰۰۷
آ ـ۲۶۸۰ ۱ـ۱۰

آریا ـ شاهین ـ فیات
اقساط تحویل فوری تلفن ۴۳۲۳۳
آ ـ۲۶۸۰ ۱ـ۱۰

کرایه

اتولوکس
اتومبیلهای تشریفاتی باراننده برای داخل وخارج تهران میدان فردوسی تلفن ۴۴۶۰۵ و ۶۱۱۲۷۰
آ ـ۲۷۳۸ ۱ـ۲۶

آژانس اتولوکس خود رو
بااتومبیلهای آخرین سیستم‌دراختیار مراجعین محترم اول امیریه جنب نمایشگاه اتومبیل ثابت تلفن۶۰۰۹۱
آ ـ۲۷۷۹ ۱ـ۶

معاملات پول

پول تومانی ۲ شاهی ۷۳۵۴۱
آ ـ۲۱۱۲ ۱ـ۲۶

پول تومانی ۲شاهی ۶۲۸۰۹۰
۲۲۹۷ ۱ـ۲۶

پول شرطی باسود بانکی ۴۸۴۶۳
آ ـ۲۶۱۵ ۱ـ۲۴

پول شرطی نیازمندیم ۴۸۴۶۳
آ ـ۲۶۱۴ ۱ـ۲۴

پول درمقابل‌اتومبیل‌باقساط
فروشگاه شریف امیریه ۴۳۴۲۷
آ ـ۲۶۳۱ ۱ـ۲۶

وام فوری در مقابل
تلفن ، سازمان خانه میدان ۲۴ اسفند بازار ایران تلفن ۶۷۴۶۹
آ ـ۲۷۶۲ ۱ـ۷

پول تومانی۲شاهی ۷۳۵۴۱
آ ـ۲۸۰۰ ۱ـ۶

قابل توجه معامله‌گران
سازمان خانه برای انجام معاملات بارعایت و حفظ دستورات‌مقدس‌اسلام احتیاج‌به‌پول‌دارد . دارندگان‌میتوانند برای مذاکره بیشتر بدفتر سازمان ۲۴اسفند اول آیزنهاور بازار ایران طبقه سوم مراجعه‌فرمایند‌تلفن۶۷۴۶۹
آ ـ۲۸۱۱ ۱ـ۲

دفترسام
درشمال شهر درمقابل خانه ومستغلات ارزنده بدون معطلی پول‌دوشاهی‌دارد تلفن ۷۶۴۶۵۹
آ ـ۲۷۴۵ ۱ـ۱۰

شرکتهای ساختمانی

تهیه نقشه‌ونظارت‌ساختمان تلفن ۶۲۱۱۱۰
۲۳۳۰ ۱ـ۱۵

برای ساختمان شما

رفع گرفتگی لوله ساختمان
در ۲ دقیقه سازمان تراکم
تلفن ۸۸۱۶۸۱

لوله بازکنی فاضل آب
بادستگاه تراکم هوا
تلفن ۶۴۶۳۵

رفع گرفتگی برنوع لوله ساختمانی
بادستگاه تراکم هوا ـ تلفن ۷۸۷۲۷

نقاشی ساختمانی جانفدا
فوری ارزان باقساط ۷۸۱۹۷۷
۱ـ۳۰ ا ـ۲۶۷۴

لوله بازکنی فاضل آب
بادستگاه تراکم هوا
تلفن ۷۶۳۲۸۶

برنامه سینماها

● **افترا** ـ رنگی ـ ژاك برل ـ امانوئل ریوا
آتلانتیك (۶۲۷۱۷۱) ۱۱ ـ ۳ر۳۰ ـ ۵ر۳۰ ـ ۷ر۳۰ ـ ۹ر۴۵

● **بانی‌وکلاید** ـ رنگی ـ وارن‌بیتی ـ فی‌داناوی
پارامونت (۴۸۳۲۱) ۱۰ر۳۰ ـ ۳ ـ ۵ر۱۵ ـ ۷ر۳۰ ـ ۹ر۴۵

● **بن‌هور** ـ رنگی ـ ۷۰ میلیمتری ـ چارلتون هستون
گلدن سیتی (۶۱۳۲۶۹) ۱۱ ـ ۴ر۳۰ ـ ۸ر۳۰

● **سیم بازیك** ـ سیدنی‌پواتیه ـ آن بنکرافت
مولن‌روژ (۷۲۹۲۹) ۱۱ ـ ۳ر۳۰ ـ ۵ر۳۰ ـ ۷ر۳۰ ـ ۹ر۳۰

● **تقدیم باعشق** ـ رنگی ـ سیدنی پواتیه ـ جودی‌گیسون
امپایر (۶۲۳۹۴۲) ۱۱ر۱۵ ـ ۳ر۳۰ ـ ۵ر۳۰ ـ ۷ر۳۰ ـ ۹ر۴۵

● **بیگانه بیا** ـ بهروز وثوقی فرخ ساجدی ـ مارینامتز
دیانا (۴۷۳۶۵) ۱۱ ـ ۲ ـ ۴ ـ ۶ ـ ۸ مهتاب (۴۷۷۷۷) ۱۰ر۳۰ ـ ۳ ـ ۵ ـ ۷ ـ ۹ کریستال (۳۳۷۶۷۵) ۱۰ر۳۰ ـ ۲ر۳۰ ـ ۴ر۳۰ ـ ۶ر۳۰ ـ ۸ر۳۰ ـ اسکار (۹۵۰۸۹۸) ۱۰ ـ ۲ر۳۰ ـ ۴ر۳۰ ـ ۶ر۳۰ ـ ۸ر۳۰ بولیان (۳۳۳۵۳۵) ۱۰ ـ ۱۲ ـ ۲ ـ ۴ ـ ۶ ـ ۸

● **شالاکو** ـ رنگی ـ شون‌کانری ـ بریژیت‌باردو
کاپری (۴۸۴۰۱) ۱۱ ـ ۳ ـ ۵ ـ ۷ ـ ۹ ریولی (۷۵۷۷۷۷) ۱۱ر۱۵ ـ ۳ر۳۰ ـ ۵ر۳۰ ـ ۷ر۳۰ ـ ۹ر۳۰

● **گردش روزگار** ـ کتایون ـ منوچهر وثوق ـ علی‌آزاد
سعدی (۳۳۶۴۶۸) المپیا (۹۱۷۹۸) ، کیهان (۹۲۳۶۰) مراد (۷۳۳۸۲) شرق (۵۴۰۲۴) ماندانا (۷۹۹۸۲) دریا (۷۴۱۷۴۶) ۱۰ر۳۰ ـ ۲ر۳۰ ـ ۴ر۳۰ ـ ۶ر۳۰ ـ ۸ر۳۰ پلازا (۴۴۲۵۵) ری (۲۲۵۷۸) پرسپولیس (۵۸۱۰۸۳) فردوسی (۳۳۵۷۸۴) ستاره (۵۸۷۲۱) ۹ ـ ۱۱ ـ ۱ ـ ۳ ـ ۵ ـ ۷ ـ ۹

● **فرار از زندان** ـ سینماسکوپ ـ پل‌نیومن
آسیا (۳۳۹۸۸۴) ۱۰ر۳۰ ـ ۲ر۳۰ ـ ۴ر۳۰ ـ ۶ر۳۰ ـ ۸ر۳۰ گلدیس (۶۲۸۷۱۳) ۳ ـ ۵ ـ ۷ ـ (۹ر۳۰ بزبان اصلی)

● **ستاره** ـ رنگی ـ ۷۰ میلیمتری ـ استروفونیك
دیاموند (۶۲۸۴۰۰) ۱۱ ـ ۳ ـ ۶ر۱۵ ـ ۹ر۳۰

● **حرص زندگی** ـ سوزان پلشت ـ بن‌گازارا
بولوار (۶۰۲۹۲) ۱۱ ـ ۲ ـ ۴ ـ ۶ ـ ۸ ـ ۱۰

● **شوهرآهوخانم** ـ اشراق ـ عدیله ـ مشکین
ماژستیك (۶۸۴۶۱) ۱۱ ـ ۳ ـ ۵ ـ ۷ ـ ۹

● **رانده شده** ـ سینماسکوپ ـ رنگی ـ وان هفلین
رادیوسیتی (۴۳۳۲۰) ۱۱ر۱۵ ـ ۳ر۳۰ ـ ۵ر۳۰ ـ ۷ر۳۰ ـ ۹ر۳۰ ب.ب (۶۹۶۴۱) ۱۰ر۴۵ ـ ۲ ـ ۴ ـ ۶ ـ ۸ ـ ۱۰ ادئون (۳۳۸۱۱۸) ۱۰ر۳۰ ـ ۲ر۳۰ ـ ۴ر۳۰ ـ ۶ر۳۰ ـ ۸ر۳۰ نیاگارا (۶۵۳۰۷) ۱۱ ـ ۳ ـ ۵ ـ ۷ ـ ۹ر۱۵

● **سقوط** ـ رنگی ـ مایکل‌کین ـ جوانارالی
ایفل (۳۱۱۴۷۷) ۱۰ ـ ۱۲ر۳۰ ـ ۳ ـ ۵ر۳۰ ـ ۸ سانترال (۴۸۶۸۶) ۱۱ر۳۰ ـ ۲ ـ ۴ر۱۵ ـ ۶ر۴۵ ـ ۹ر۱۵ متروپل (۳۳۹۴۱۰) ۱۰ر۳۰ ـ ۱ ـ ۳ر۳۰ ـ ۶ ـ ۸ر۳۰ پولیدور (۶۴۵۸۵) ۱۱ ـ ۲ر۳۰ ـ ۵ ـ ۷ر۳۰ ـ ۱۰

● **دام والدین** ـ رنگی ـ هیلی میلز ـ برایان‌کیت
سینه‌موند (۴۸۳۲۲) ۱۰ر۴۵ ـ ۲ر۴۵ ـ ۵ ـ ۷ر۱۵ ـ ۹ر۳۰

● **شب فرشتگان** ـ فاضلی ـ نانسی‌کواك ـ گوگوش
الوند (۳۵۶۵۳۸) شهرام (۷۷۴۵۴۹) ۱۰ ـ ۱۲ ـ ۲ ـ ۴ ـ ۶ ـ ۸ ایران (۳۳۶۳۵۴) لیدو (۹۵۱۲۸۲) داریوش (۲۶۲۶۵) نپتون (۷۶۰۱۳۶) ژاله (۳۰۴۱۲۰) مونت‌کارلو (۷۹۷۴۹) آستارا (۸۴۰۲۲) ۱۰ر۳۰ ـ ۲ر۳۰ ـ ۴ر۳۰ ـ ۶ر۳۰ ـ ۸ر۳۰ پاسارگاد (۷۹۲۷۸۲) ۱۱ ـ ۳ ـ ۵ ـ ۷ ـ ۹

● **بازگشت‌حرفه‌ای‌ها** ـ سینماسکوپ ـ رنگی ـ جرج‌هیلتون
اونیورسال (۶۶۹۵۳) ۱۱ ـ ۳ ـ ۵ ـ ۷ر۱۵ ـ ۹ر۳۰ رویال (۴۹۷۸۵) ۱۱ر۱۵ ـ ۳ر۳۰ ـ ۵ر۳۰ ـ ۷ر۳۰ ـ ۹ر۳۰ حافظ (۳۳۴۰۷۴) سهیلا (۳۳۶۴۲۴) ۱۰ر۳۰ ـ ۲ر۳۰ ـ ۴ر۳۰ ـ ۶ر۳۰ ـ ۸ر۳۰

● **جاده تبهکاران** ـ سینماسکوپ رنگی ـ پوری‌بنائی
رکس (۳۳۵۲۹۳) همای (۶۹۶۶۴) ۱۰ر۳۰ ـ ۲ر۳۰ ـ ۴ر۳۰ ـ ۶ر۳۰ ـ ۸ر۴۵ میامی (۷۴۳۲۹) ۱۱ ـ ۱ر۳۰ ـ ۴ ـ ۶ر۳۰ ـ ۹ پاسیفیك (۷۳۳۱۱) ۱۱ر۳۰ ـ ۲ر۴۵ ـ ۵ ـ ۷ر۱۵ ـ ۹ر۴۵ آسیا (۴۲۹۰۹) ۱۱ر۱۵ ـ ۱ر۴۵ ـ ۴ر۱۵ ـ ۶ر۴۵ ـ ۹ر۱۵ اروپا (۳۰۳۱۷۹) ۱۰ر۳۰ ـ ۱۲ر۳۰ ـ ۲ر۳۰ ـ ۴ر۴۵ ـ ۶ر۴۵ ـ ۹ ناتالی (۹۵۴۵۳۴) سیلوانا (۳۳۳۷۷۷) ۱۰ر۳۰ ـ ۱ ـ ۳ر۳۰ ـ ۶ ـ ۸ر۳۰ تیسفون (۹۳۸۸۲) ۱۰ ـ ۱۲ر۳۰ ـ ۳ ـ ۵ر۳۰ ـ ۸ کارون (۹۵۱۰۶۵) ۱۰ر۱۵ ـ ۱۲ر۴۵ ـ ۳ر۱۵ ـ ۵ر۴۵ ـ ۸ر۱۵ ـ فلور (۲۸۰۹۶) ۹ ـ ۱۱ر۱۵ ـ ۱ر۳۰ ـ ۳ر۴۵ ـ ۶ ـ ۸ر۱۵ ارالوس (۲۷۹۷۱) ۱۰ ـ ۱۲ر۱۵ ـ ۲ر۳۰ ـ ۴ر۴۵ ـ ۷ ـ ۹ر۱۵

● **لوطی‌قرن بیستم** ـ بوتیمار ـ بیك‌ایمانوردی ـ منیره‌نجاتی
دنیا (۳۳۳۸۱۲) ۱۰ر۳۰ ـ ۲ر۳۰ ـ ۴ر۳۰ ـ ۶ر۳۰ ـ ۸ر۳۰

● **عشق وکینه توزی** ـ رنگی ـ رابرت تیلور ـ اواگاردنر
تخت‌جمشید (۴۳۵۵۰) ۳ ـ ۵ ـ ۷ ـ ۹

● **مرد** ـ پل‌نیومن ـ سینماسکوپ
پارك (۳۳۹۶۳۷) ۹ ـ ۱۱ ـ ۱ ـ ۳ ـ ۵ ـ ۷ ـ ۹

● **رام وشام** ـ رنگی ـ دلیپ‌کمار ـ وحیده رحمان
رامسر (۳۵۲۱۶۰) ۸ر۳۰ ـ ۱۱ ـ ۱ر۳۰ ـ ۴ ـ ۶ر۳۰ ـ ۹ شهناز (۷۴۶۲۶) ۹ر۳۰ ـ ۱۲ ـ ۲ر۳۰ ـ ۵ ـ ۷ر۳۰ نادر (۳۳۹۰۹۵) ۹ ـ ۱۱ر۳۰ ـ ۲ ـ ۴ر۳۰ ـ ۷ ـ ۹ جهان (۶۰۳۵۰) ۹ر۴۵ ـ ۱۲ر۱۵ ـ ۲ر۴۵ ـ ۵ر۱۵ ـ ۸ جی (۹۱۲۰۷) ۱۱ ـ ۱ر۳۰ ـ ۴ ـ ۶ر۳۰ ـ ۹

● **دختری درپاریس** ـ رنگی ـ آن‌مارگرت
کسری (۷۵۶۹۳۹) ۱۱ ـ ۳ ـ ۵ ـ ۷ ـ ۹

● **مزدوران** ـ سینماسکوپ ـ رنگی ـ روتیلور
تاج (۳۱۳۸۶۴) ۱۰ ـ ۱۲ ـ ۲ ـ ۴ ـ ۶ ـ ۸ ـ ۱۰

● **شمشیر سحرآمیز** ـ نخاله‌قهرمان
مشعل (۳۳۳۸۲۶) ۹ ـ ۱۲ ـ ۳ ـ ۶ ـ ۹

● **عشقهای آسان** ـ رنگی ـ ویرنالیزی ـ مارچلوماسترویانی
پردیس ۱۰ر۳۰ ـ ۱۲ر۳۰ ـ ۲ر۳۰ ـ ۴ر۳۰ ـ ۶ر۳۰ ـ ۸ر۳۰

● **دور ازاجتماع خشمگین** ـ رنگی ـ جولی کریستی
پانوراما (۷۹۳۵۷۰) ۱۰ر۳۰ ـ ۱ر۱۵ ـ ۴ ـ ۶ر۳۰ ـ ۹

● **مانکی بخانه‌ات برگرد** ـ **غارتگران‌گنج نقره‌ای**
البرز (۳۰۴۲۵۸) ۸ر۳۰ ـ ۱۱ر۳۰ ـ ۲ر۳۰ ـ ۵ر۳۰ ـ ۸ر۳۰

● **مردی بنام داگر** ـ رنگی ـ تری‌مور ـ جان مورو
فری (۹۵۳۳۳۶) ۱ ـ ۳ ـ ۵ ـ ۷ ـ ۹

۴۰ سال قبل در همین روز

مذاکرات قبل از دستور مجلس هجوم ملخ به دو طفل در گهوارد

جلسه بریاست آقای دادگر رئیس مجلس شورایملی تشکیل گردید و بعنوان قبل از دستور آقای کازرونی راجع به راه بندرعباس بکرمان طی نطقی گفت این راه بواسطه بارندگی خراب شده بطوریکه دیگر اتومبیل نمیتواند بگذردبنده برای اینکه مبادا دولت متوجه نشود واین راه بخرابی باقی بماند میخواستم تقاضا کنم زودتر درصدد ترمیم این راه برآیند چون راه بسیارمهمی است ومنافع بسیاری خواهد داشت . عرض دیگرم راجع بظهور ملخ در بندر عباس است که مردم نتوانسته‌اند دفاع کنند حتی موافق خبری که رسیده ملخها به دو گهواره که دو طفل درآن خوابیده بوده‌اند هجوم آورده وآنها را تلف کرده‌اند لازم است هرچه زودتر دراین باب اقدامات مقتضیه بعمل آورند که در سال آینده خساراتی متوجه مردم نشود .

سئوال فرخی از دولت

ناطق بعدی مجلس آقای فرخی بود که گفت موافق قانونی که در تاریخ ۲۰ فروردین ۱۳۰۷ ازمجلس گذشت ساختمان راه آهن به کمپانی مختلط آلمانی و آمریکائی واگذار شد که در شمال و جنوب هریك در امتداد ۱۵۰ کیلومتر برای امتحان بسازند و آنگاه مجلس مطالعاتی برای تعقیب عملیات ساختمانی بعمل آورد. بموجب همان قوانین عایدات قند و شکر نیز برای ساختمان راه آهن تخصیص داده شد . گویا دولت تصمیم گرفته که پس از آنکه قسمت شمال را تاعلی آباد وجنوب را تا دزفول رسانیدند دیگر بکلی عملیات ساختمانی را موقوف دارند هرگاه این مسئله حقیقت داشته باشد این ساختمان ناقص و بی‌نتیجه خواهد ماند از وزیر فواید عامه و تجارت تقاضا میشود هرچه زودتر برای توضیح و جواب بمجلس بیایند .

ونیز متجاوز از یکماه است که راجع به تنزل نقره و ترقی لیره از وزیر مالیه سئوال کرده‌ام که چه اقداماتی برای این مسئله مهم در نظر گرفته‌اند هنوز حاضر نشده‌اند تمنی دارم زودتر حاضر شوند . درخاتمه این نکته را نیز تذکر میدهم که در مملکت مشروطه و رژیم پارلمانی وزراء تنها مسئول مجلس هستند وهیچ قوه واراده‌ای نمیتواند آنهارا درپیشگاه مجلس از مسئولیتی که دارند معاف کند .

اسپرانتو در ۲۰ درس

کتابی است تالیف آقای بهمن‌شیدانی که اخیرا برای دومین مرتبه از طبع خارج شده و انتشار یافته است . اشخاصی که بخواهند زبان بین‌المللی اسپرانتو را یاد بگیرند این کتاب بهترین راهنما است . دارای سه قسمت در صرف ونحو اسپرانتو بفارسی لکتور . لغت در ۲۳۶ صفحه قیمت ۹ قران .

اقامت در اهواز

قبل ازظهر دیروز اعلیحضرت همایونی از شوش بوسیله قطار مخصوص عازم اهواز شدند ودوساعت بعد از ظهر در استاسیون اهواز از ترن پیاده شدند ومورد استقبال شایان طبقات مردم قرار گرفتند . اعلیحضرت همایونی دراهواز چند روزی اقامت خواهند فرمود .

اعلامیه کمپانی نفت

بمناسبت ورود موکب همایونی به اهواز از طرف شرکت نفت انگلیس و ایران اعلامیه ذیل صادر و بعموم مستخدمین کمپانی ابلاغ گردیده است:

شرکت نفت انگلیس و ایران نهایت شایق است که در این موقع مسعود با اهالی خوزستان در عرض تبریك ورود موکب همایون شاهنشاهی شرکت کرده و بطور موثری این موقع را تهنیت گوید و چون یقین دارد بهترین طریقی که مقبول خاکپای همایون شاهنشاهی واقع خواهد شد ازدیاد حقوق مستخدمین ایرانی شرکت است ، لذا تصمیم گرفته که فورا در حقوق کلیه مستخدمین ایرانی شرکت درجنوب ایران که عبارت از مستخدمین دفتری و صنعتگران ماهر وغیرماهر و کارگران باشد صدی پنج بیافزاید. تغییرات دیگری هم داده خواهد شد که پس از ازدیاد صدی پنج فوق‌الذکر هیچیك از کارگران شرکت کمتراز روزی چهارقران دریافت ندارند رئیس کل شرکت نفت انگلیس و ایران .

خانه برای رهن

یکدستگاه خانه در مقابل ۱۲ هزار تومان که دارای ده‌هزار ذرع باغ وهشت اطاق میباشد برای رهن وسکونت آماده است طالبین‌رجوع فرمایند به‌تجارتخانه آجی . استیفانی واقع دراول خیابان‌سپه نمره تلفون ۸۷۰

(نقل از اطلاعات ۲۳ دی ۱۳۰۸)

جدول کلمات متقاطع شماره ۳۹۴۰

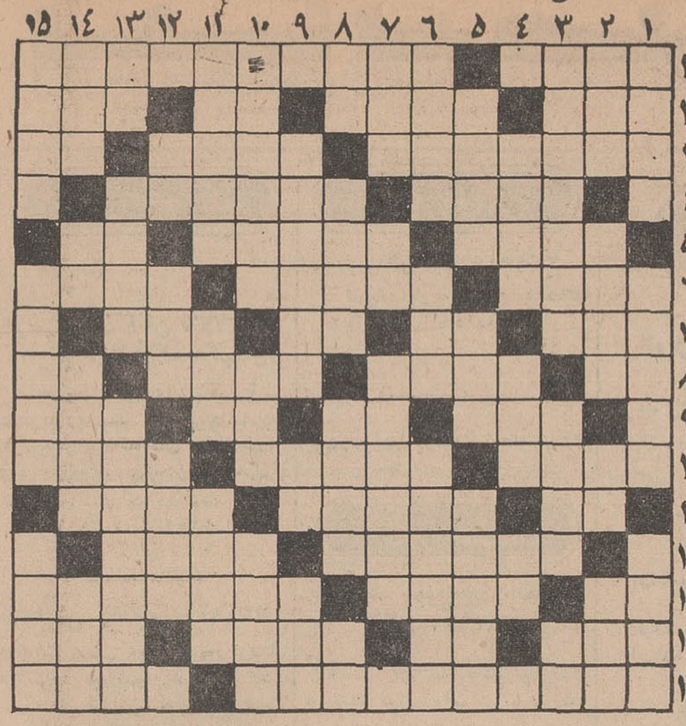

افقی : ۱ـ اسمش از یاد است وخاصیتش از آتش ـ ازرهبران کشور های آمریکای لاتین ۲ـ بی‌دم و سرواشکم که‌دید ـ از وسایل تحریر ـ اثر رطوبت ـ مرغ شکاری ۳ـ سرباز در جبهه جنك بسرمی گذارد ـ آشکار و روشن و قابل رویت ـ یکی از ساز ها ٤ـ بیسواد و آدم عادی ـ مطلع نیست ٥ ـ بهتر از هم زبان است ـ ایجاد ناامنی و آشوب کردن ـ ضمیر متکلم وحده ٦ـ همان سرا است ـ ازدرجات ارتشی ـ نایل ورسیده ۷ـ عرب به گردن گوید ـ لقب شاهان پیشدادی ـ ضمیر شمالی ـ تکرارش صدای کلاغ است ۸ـ یکی از پسوند ها ـ قلعه‌ای برسر کوه ـ خوشحالی و سرور ـ بنده و شما ۹ـ برفرق دوست مینشیند و بر شکم دشمن ـ اسم را تبدیل بصفت میکند ـ دریا ـ شخصیت و نهاد ۱۰ـ شجاعت و بیباکی ـ خون را از این جهت نیز آزمایش می کنند ـ کم ضخامت ۱۱ ـ بوی رطوبت ـ آب باریك ـ چهار ورق یك جور در دست پوکرباز ۱۲ـ شهر کرد نشین آذربایجان غربی ـ پیغمبر نقاش ۱۳ـ عددیست ـ آغاز و ابتدا ـ بهانه و مستمسك ۱٤ـ در زیر آب و خاك پنهان می کنند که بلای جان دشمن شود ـ حرص و طمع ـ حتمی و غیرقابل سرپیچی ـ کسی را صدا دردادن ۱۵ـ از نخست وزیران اسبق انگلیس ـ دعوا و مجادله .

عمودی : ۱ـ هنگام شنیدن موسیقی ضربی شنونده با انگشت میزند ـ همه بدنبال آن هستند ـ چهره ولقا ۲ـ طوایف همبسته کوچ‌نشین ـ از توابع یزد است ـ خسته میزند ـ دشمنی و عناد پنهانی ۳ـ نمایشنامه‌ای از ماکسیم گورکی ـ ازنخست وزیران اسبق ایران ـ الفبای موسیقی ٤ـ هدایت کننده ـ میانگاه آدمی ـ علامت جمع ٥ـ پارچه لطیف ـ سروراس ـ غرامت و مابه‌ازا ٦ـ بنده فدائی ـ سازمان جاسوسی و ضد جاسوسی آمریکا ـ شرکت کردن ۷ـ خاطر ـ گوشت به‌ترکی ـ یکی از جشنهای قدیم ایران ۸ـ حیوان وحشی ـ غرور وتفرعن ـ ضمیر و باطن ـ حرف فك کننده ۹ـ تصفیه کردن ـ مایه حیات ـ عدل و فریاد ۱۰ـ قله‌ای وتونلی در وسط جاده چالوس ـ زمینی که برای قوت گرفتن زراعت نشود ـ از مس ساخته شده است ۱۱ ـ آرزوها ـ مال عده‌ای خوش یمن است و مال جمعی بدشگون ـ یکی از دو قطب مغناطیسی ۱۲ـ به‌روی دوست بستن شرط نیست ـ حرف درد ـ کتابی از امیل زولا ۱۳ـ بارزترین نشانه بیماری ـ گاهی از روزگار آدمی بر می آورند ـ عروسك خیمه شب‌بازی ۱٤ـ قسمتی ازپا ـ فرمان صریح ـ پاك وپاکیزه وبی‌آلودگی ـ منسوب و مربوط به دست ۱۵ـ عضو کابینه ـ آب‌آلوی خشك شده ـ از بیماری های خطرناك .

حل جدول شماره ۳۹۳۹

آگهی تشکیل مجمع عمومی فوق‌العاده

بدین وسیله از صاحبان سهام شرکت سهامی ایران سب دعوت میشود که برای تشکیل مجمع عمومی فوق‌العاده ساعت ۱۵ روزدو شنبه ۱٤ بهمن ماه ۱۳٤۷ درمحل شرکت « تهران خیابان شاه ـ ساختمان آلومینیوم طبقه هشتم شماره ۸۰۱ـ۸۰٤ حضور» بهمرسانند

دستور جلسه :
تغییر اساسنامه شرکت.

هیئت مدیره شرکت سهامی ایران سب
دارندگان یك پنجم سهام شرکت سهامی ایران سب

آ ـ ۳۲۸٤۷

دست نگهدارید
وخرید نکنید
زیرا ۳ روز دیگر بزرگترین فروشگاه پارچه درخیابان شاه افتتاح میشود
پیشرو

جوجه کباب
در جوجه کبابی چهار فصل
یوسف آباد انتهای خیابان محمدرضاشاه تلفن ٦۲۰۷۰٤

تجدید آگهی مزایده فروش چوبهای جنگلی
پیرو آگهی شماره ۱۲۳۲ـ ۲۳ر۹ر٤۷ طرح توسعه و عمران جنگلهای بحر خزر مقدار یکهزار و چهار صدو نودو پنج اصله چوبهای جنگلی از قبیل الوار ، قنداق و غیره به حجم یکصدو بیست وچهار متر مکعب در کله‌دشت‌لته رابفروش میرساند. شرکت کنندگان در مزایده با مراجعه بدفتر طرح واقع درخیابان ویلا خیابان رفاهیت شماره ۱ر۳۷ یادرزیر آب به‌سرپرستی منابع طبیعی و دریافت شرایط مزایده پیشنهادات خودرا تا ساعت ۱۰ صبح روزه‌ر۱۱ر٤۷ بدفتر طرح در تهران تسلیم نمایند . م الف ۱۰۳٦۰
طرح توسعه و عمران جنگلهای بحر خزر
۱ـ۲ آ ـ ٦٤۸۹۰

بزودی و به آسانی صاحب یك دستگاه پیکان ٤۸ میشوید
برای اطلاع بیشتر با تلفنهای ۷۷۱۱۲۲ـ۷۷۱۱۳۳ـ۷۷۱۱٤٤ تاول ماستر ایران
بزرگترین کارخانه خشك‌شوئی و آب‌شوئی که با یك اطلاع تلفنی بمنزل شما مراجعه والبسه شما را ٤۸ ساعت پس از تحویل درب‌منزل تحویل میدهد تماس بگیرید.

تلویزیون شاوب لورنس
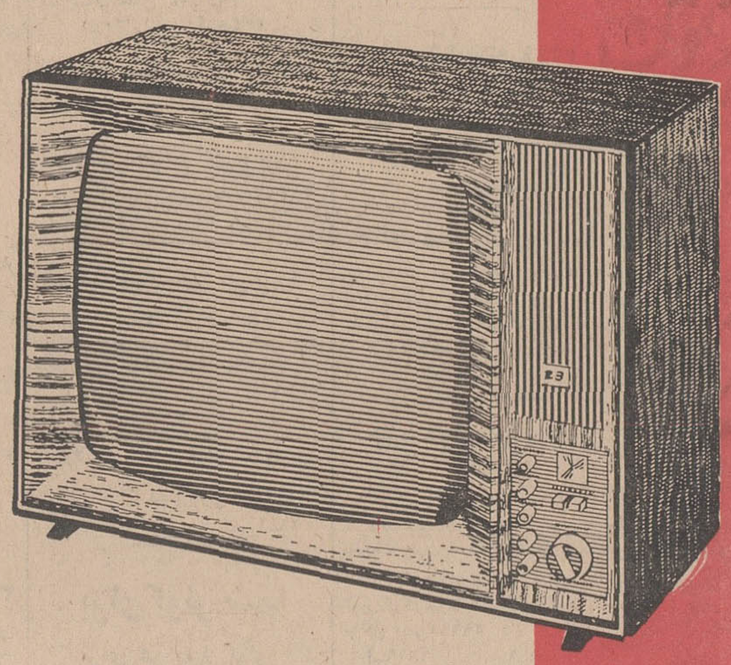
جلوه گاه هنر و زیبائی
SCHAUB-LORENZ

کف پوش پلاستیکی مکاکرم متر مربع بانصب
۱۸ تومان
محصولی از شرکت مکالئوم ایران
سایر محصولات شرکت سهامی مکالئوم ایران
کف پوش مکالئوم بادقت مخصوص آلمانی
ول ـ وتکس پوشش مخملی برای دیوار واتومبیل
محصولات شیمیائی ساختمانی سی ـ بی ـ انگلستان
کف پوش بی ـ ام ـ سی تایل دراندازه‌های ۳۰×۳۰
انواع کاغذهای دیواری ازکشورهای بزرگ جهان
شاه ـ ساختمان آلومینیوم تلفن ٦۰۰۳۵

اطلاعیه سازمان حفظ نباتات

طبق دستور مقام عالی وزارت کشاورزی بمنظور جلوگیری از خسارت سفیدك انگور و مرض غربالی درختان میوه‌خصوصا زردآلو در سال ٤۸ مبارزه همگانی اعلام گردیده است وکلیه زارعین و باغداران موظفند بموقع و طبق دستورات و راهنمائیهای فنی سازمان حفظ نباتات با بیماریهای فوق‌الذکر مبارزه نمایند و بازارعین مستنکف طبق قانون حفظ نباتات رفتار خواهد شد که مواد ٦و۷ قانون جهت مزید اطلاع کلیه باغداران وزارعین استان آذربایجان غربی عینا درج میگردد .

ماده ٦ ـ هرگاه وزارت کشاورزی بمنظور جلوگیری از اشاعه آفات و بیماریهای نباتی و انباری اجرای عملیات مبارزه را بطور همگانی برای مدت معینی در مناطق ضروری تشخیص دهد مراتب را بوسایل مقتضی باطلاع عموم خواهد رسانید کلیه شرکت‌های تعاونی روستائی و کشاورزی و صاحبان یا مستاجرین مزارع و باغات و دارندگان محصولات کشاورزی موظف به مبارزه طبق دستورها و راهنمائی های فنی سازمان حفظ نباتات می‌باشد .

ماده ۷ ـ در اجرای ماده ٦ این قانون هرگاه کسانی وسائل و امکانات مبارزه نداشته باشند با پرداخت هزینه مبارزه به سازمان اختیار میدهند و سازمان مکلف است اقدام بمبارزه کند و اگر شخص بطریق فوق عمل نکند سازمان راسا یا وسیله شرکتهای خصوصی دفع آفات یا اشخاص ویا بهرطریق دیگری که صلاح بداند اقدام بمبارزه نموده وهزینه تمام‌شده را باضافه ده‌درصد آن بوسیله اجرای ثبت اسناد وصول کند .

مدیر کل کشاورزی و عمران آذربایجان غربی . اسمعیل هاشمی

آ ـ ٦٤۹٦۸

حدود صنفی ـ هیاهو برای هیچ

از: حبیب چینی

یکبار دیگر اصناف به صدا درآمده‌اند که «از بین‌بردن حدود صنفی یعنی پامال کردن حقوق اصناف و ازبین رفتن زندگی آنها امیدواریم شورایعالی اصناف و کسبه زحمتکش، بدون تعصب انتقاد ما را مطالعه و در باره آن فکر کنند. نویسنده عقیده دارد آنچه بنام حدود صنفی معروف شده مطلقا تاثیری در کسب و کار ندارد سهل است بلکه در غالب موارد عاملی است برای انصراف خریدار از خرید کالائی که قصد خرید آنرا دارد.

باید قبول کنیم همه کالاهائیکه مورد دادوستد قرار میگیرد مانند نان و نفت ضروری نیست. گاهی انسان همینقدر که دید در دو یا سه مغازه که هر یک حدود ۲۰۰ متر با دیگری فاصله دارد کالای مورد نظر خود را پیدا نمیکند اصولا از خرید منصرف میشود و این نخستین زیانی است که به اصناف وارد میشود

دراهمیت قضیه وارد شویم. فرض کنید تهران به ۲۰۰۰ کتابفروشی و ۱۰۰ سینما با ۵۰۰ نانوائی احتیاج داشته باشد. در زمینه نانوائی و کالا های اساسی البته باید مغازه ها در همه‌شهر پراکنده باشد نه بخاطر صنف بلکه بخاطر مردمی که روزانه چندبار مجبور به مراجعه به این مغازه ها هستند. ولی حتی در اینمورد اگر فرضا محله‌ای کاملا پر جمعیت باشد چه اشکال دارد که دو دکان نانوائی چسبیده بهم فعالیت کنند؟

انتقاد

از این مورد که بگذریم می‌رسیم به سایر رشته ها و کار و کسب. بنظر من حفظ حدود صنفی امری است مزاحم مردم از یکطرف و مزاحم کسب و کار ازطرف دیگر. فرض کنید تهران به یکصد سینما احتیاج داشته باشد. چه اشکال دارد که در یك منطقه معین ۱۰ تا ۱۲ سینما کنار یکدیگر قرار داشته باشد تا مشتری بدون تلف کردن وقت به هرکدام که مایل بود برود و اگر یك سینما همه بلیط های خود را فروخته باشد به راحتی به سینمای دیگر مراجعه کند؟

چه اشکال دارد که آدم برای خرید کفش به بازار کفاشها مراجعه کند و از هر کدام که مایل بود کفش موردنیاز خودرا بخرد؟ من برای اینکه بتوانم فرضا کتاب مورد نظر خود را خریداری کنم چرا باید تمام شهر را بگردم؟ اگر کتابفروشیها نظیر آنچه در جلو دانشگاه مرسوم شده کنار یکدیگر باشد چه اشکالی دارد و چه ضرری به کار و کسب اصناف میزند؟

همینطور است برای صنف خرازی فروش و پارچه فروش و غیره اینکه هر مغازه با مغازه مشابه خود ۲۰۰ یا ۵۰۰ یا هزار متر فاصله داشته باشد از یکطرف شهر را شاوغ و آشفته میکند و از طرف دیگر سبب اتلاف وقت مشتری و در بسیاری موارد انصراف او از خرید میشود درحالیکه اگر در هر منطقه مغازه های مشابه نزدیك یکدیگر باشند مشتری سریعتر تصمیم بخرید میگیرد.

این بحث از نظر مکانی بود. بحث دیگر مطرح است مربوط به نوع فروش محصول. لبنیات فروش شکایت میکند که چرا بقالی لبنیات میفروشد و بقال هم شکایت می کند که چرا لبنیات فروش عدس و نخود عرضه میدارد. چه اشکالی دارد که هر دو بارعایت مقررات بهداشتی و ایمنی فروشنده هر دو نوع کالا باشند؟

بعضی از مغازه ها در تهران بیش از ۱۵۰ نوع کالا به شما عرضه میدارند و شما میتوانید بدون‌فوت وقت و گرفتاری سوار شدن مکرر تاکسی و اتوبوس و یا گرفتار شدن به چنك مقررات راهنمائی و غیره، یکجا کالای خود را خریداری کنید و از مشکل خرید آسوده شوید.

در فروشگاه های بزرك که پدیده جدیدی در اقتصادشهری میباشد تعداد کالا هائیکه به معرض فروش گذاشته میشود بمراتب بیشتر است. از طریق جور کردن جنس و فروش کالا های مختلف و البته با رعایت مقررات بهداشتی و ایمنی هیچگونه صدمه‌ای به کسی وارد نمیشود. اینکه دیگران رامجبور کنند که از فعالیتی که برای انجام آن لیاقت دارند خودداری کنند تا فلان مغازه دود افتاده که نمیخواهد کار و کسب خودرا رونق دهد جنس خود را بفروشد، بهیچوجه معقول و مورد پسند دنیای امروز نیست. در عصر تسخیر فضا اندیشه های قرون وسطائی از کشوری که دست به یك انقلاب مترقی زده است سزاوار نیست. جز چند قلم کالا که جزء نیازمندی های اولیه زندگی است و همانطور که گفته شد از نظر رفاه عمومی ضرورت دارد در همه نقاط شهر به سهولت در دسترس همه باشد، برای عرضه سایر کالا ها از نظر مکانی نباید محدودیت قائل شد. از نظر نوع کالای عرضه شده برای فروش نیز مادام که مامورین بهداشتی و ایمنی شهر گواهی کنند که رعایت نکات لازم در مغازه ها شده است و احتمال خطروآلودگی وجود ندارد نباید مانع فروش و کسب و کار افراد شوند.

تاچندی قبل اگر کسی میگفت بستنی ـ دارو و کتاب و لوازم آرایش و اشیاء زینتی و میوه و خوراکی را در یك مغازه می‌فروشند، همه تعجب میکردند اما نه فقط در فروشگاه های بزرك بلکه در دراله‌استور ها امروزه این کالا ها با هم عرضه میشود. کافی است که جای کافی وجود داشته باشد و کالا ها از یکدیگر بخوبی تفکیك شود تا احتمال آلودگی و بروز خسارات مالی و جانی برای مشتریها و مغازه‌دار ها وجود نداشته باشد.

بنابر این بجای حفظ رسم کهنه حدود صنفی خوب است شورایعالی اصناف وسایر سازمان هائیکه با مسئله اصناف سروکار دارند یك گام انقلابی بردارند و از یکطرف رعایت مکانی حدود صنفی را تا آنجا که به مسئله ترافیك شهر و رفاه عمومی لطمه‌ای نمیزند از بین ببرند و در زمینه فروش کالا های متنوع نیز شرایطی ازنظر بهداشت و ایمنی قائل شوند. البته شرائط صحیح و منطقی و اجازه ندهند نحوه کار و کسب در کشور ما دوراز تحولات روز همچنان به سیر قرون وسطائی خود ادامه دهد. نویسنده برای شنیدن اظهارنظر های کلیه اصناف و سازمان‌های صنفی و علاقمند به این مسئله آمادگی دارد.

نظر خوانندگان روزنامه اطلاعات

کنترل ارباب رجوع

تقریبا دوهفته دیگر یکسال از تاریخ تشکیل اولین کنگره انقلاب اداری میگذرد و در تمام این مدت مطالب و بحثهای زیادی انجام‌شده که همه بصورت کلی بوده ولی هنوز آنطور که باید و شاید پیاده نشده است. ظاهرا در انقلاب اداری همه دستجات میبایستی دخالت داشته باشند و تاآنجاکه من دیده‌ام، وزارتخانه و موسسات دولتی اجرای انقلاب اداری را بصورت یك فرمول درآورده و این فرمول درهریك ازوزارتخانه‌ها وموسسات وابسته بدولت بارنگی خاص ولی محتوی یکسان اجراء میگردد.

اجرای انقلاب اداری که اصل دوازدهم مملکت میباشد تنها بایك «فرمول» حل نمیگردد و بایستی در هر یك از دستگاهها بنحوی که بتواند تسهیل لازم را بوجود آورد بموقع اجراء گذارده شود.

در یکسال گذشته در تمام دستگاه های دولتی اقدام به تشکیل یك کمیته انقلاب شده است که بزرك‌ترین ثمر این کمیته‌ها بوجود آوردن تشکیلات جدیدی بوده که صرفا کاری جز بیکاری و یا بیگاری برای کارمندان دولت ببار نیاورده است. قبلا بهرسازمان یاموسسه دولتی که مراجعه میکردید می‌توانستید بعنوان یك ارباب رجوع کار خود را با متصدی مربوطه در میان بگذارید و چه‌بسا که باهمین مراجعات دیر یا زود بالاخره به نتیجه‌ای میرسیدید، ولی حالا با تشکیلات جدید هیچکس حق ندارد داخل موسسه‌ای بشود، مگر اینکه قبلا درکمیته انقلاب اداری حاضر شود و مشخصات خود و پدر و مادرش را اعلام نماید و سپس نوع کاری را که دارد عنوان کند و بعد ازآن معلوم کند که با چه شخصی کار دارد و آنوقت که مورد قبول قرار گرفت یك ورقه امضاء شده بعنوان جواز عبور بگیرد و نزد متصدی برود و پس از آنکه مطلبش را بازگو کرد، کارمند باید زیر ورقه‌ای را که ارباب رجوع آورده است امضاء کند و تاریخ وساعت خروج را قید نماید و تازه معلوم هم نیست که بالاخره ارباب‌رجوع درکارش چه موفقیتی داشته است، آیا کارش در همان روز تمام شده یا خیر؟ واگر کارش بطول انجامید کسی بازخواست خواهد کرد یانه؟ برای اجرای انقلاب اداری کنترل ارباب رجوع دردی را دوا نمیکند، بلکه کنترل کاری که بوسیله کارمند انجام میشود سبب اجرای انقلاب اداری خواهد بود.

سیاوش سیروس

عدم هماهنگی

مدیر یکی از کارخانه‌های تولیدی معتبر که به تهیه وسایل ولوازم خانگی اشتغال دارد، ضمن گفتگوئی اظهار عقیده میکرد: بااینکه سیاست اقتصادی کشور درچهار چوب برنامه چهارم مشخص شده است، معهذا بعضی عدم هماهنگی‌ها که گاه در وزارتخانه‌ها وسازمان های مختلف اقتصادی مشاهده میشود، ممکن است در کار پیشرفت صنایع ترمزی بوجود آورد که خدای ناکرده آینده نامطلوبی ایجاد کند. این مدیر که نسبت به‌مسائل اقتصادی بخوبی روشن است، برای نمونه گفت برای خرید ماشین‌آلات وتوسعه کارخانه وزارت اقتصاد پروانه‌ای صادر کرده است ولی بانك مرکزی بمنظور حفظ موازنه ارزی درگشایش اعتبار کم وبیش ایجاد اشکال میکند.

بانك مرکزی و شورای پول و اعتبار نیز که خطر احتمالی یك تورم را پیش‌بینی کرده‌اند، نیز از طرف دیگر سعی به کنترل اعتبارات دارند و بهمین مناسبت بیم این میرود که در اعتبارات بانکی واحد های تولیدی نیز وضع تازه‌ای فراهم شود که کارخانه‌هارا مواجه باشکال نماید.

این مدیر معتقد بود که درکار صنایع واقتصاد بایدسیاست و خط مشی مشخص وهمگامی وجود داشته باشد وکلیه سازمان‌ها و دستگاههائی که بنحوی ازانحاء به‌صنایع کشور مربوط میباشند روش خودرا بایکدیگر تطبیق دهند.

صاحب صنعت ویا مدیر یك واحد اقتصادی باید بداند که چه آینده‌ای در انتظار او است تا خود را باشرایط‌آن همگام سازد.

حقیقت این است که عدم هماهنگی سازمانهای دولتی یك گرفتاری اجتماعی ما است واگر دراجرای انقلاب اداری، فقط بتوانیم همین یکقدم رابرداریم، مسلما توفیق بزرگی یافته‌ایم.

یقینا وزارت اقتصاد که عامل مهمی در تهیه و ترسیم سیاست اقتصادی کشور بشمارمیرود، باید در این زمینه به بررسی ومطالعه بپردازد. ودرصورتیکه در این زمینه اشکالاتی بچشم میخورد راه چاره را بیابد.

همایون فروزان

مجله جوانان
با یکدنیا مطالب
خواندنی و جالب
امروز منتشر شد

صف تو صف ...!

گفتگوی تلفنی

۳۱۱۰۸۰

از ساعت ۶ تا هفت بعد ازظهر نظریات شما را منعکس میکند

• زنجیر

باید مقررات داشتن زنجیر برای اتومبیلها از هرنوع که باشد درتمام مدتی که زمین وضع نامساعد دارد، از طرف پلیس اجراء شود، پلیس می گوید، ولی اکثر اتومبیلها دراین چند روزه بدون زنجیر بوده‌اند.

کاظم عبدلی

• متلك میگویند!

نمیدانم مسئول اتوبوسهای خطوط ۲۳۰ و۲۲۲ دربین‌راه چه کسی است، زیرا این اتوبوسها در خیابان فرهنگ و قسمتی از امیریه وضع را طوری کرده‌اند که چه‌مسافر داشته باشند، و چه نداشته باشند، تامتلك خودرا بخانمی که در پیاده است نگویندپی کار خود نمیروند و یا اینکه مرتب دراین خیابانها باسایر وسائل نقلیه کورس میگذارند. آخر اینهم شدوضع رانندگی اتوبوس؟

ساکن خیابان امیریه

• وصل شده

شرکت تلفن مدعی شده که تمام فیش‌های تلفن راکه تاآخر سال ۴۶ تقاضا شده بود وصل کرده است، در حالیکه من دارای فیش شماره ۸۲۱۷۳ هستم و مربوط به اردیبهشت سال ۴۵ میباشد وهنوز وصل نشده است، از طرفی چطور شده است که شرکت تلفن تمام کابلها را تقویت میکند، ولی برای کابل قلمك که روزبروز احتیاجات بیشتری پیدا میکنند، فکری نمی شود.

پرتو

• فقط ایراد؟

آقا، این چه روزگاری است که ما خودمان کاری ازدستمان برنمی‌آید وتا یکنفررا مدعی می‌بینیم، بااو هم مخالفت می کنیم؟ مثلا یکی چشم گوساله پیوند میزند، با او مخالفت میکنیم، یکی بنام کودك پادطرز تازه‌ای برای تدریس ابداع میکند، دماغش را میسوزانیم آخر خودمان چه کاره هستیم که اینهمه ایراد باین و آن میگیریم.

محمد امامی

• توقف ممنوع!

چیز عجیبی است، درصورتی که در سیدخندان مرتب پلیس وجود دارد بازهم تخلف وسائط نقلیه انجام میگیرد. زیرا با وجود اینکه تابلوی توقف ممنوع مقابل هتل انترناسیونال نصب شده تمام اتومبیلها در پیاده‌رو مقابل هتل پارك میکنند و راه عبور مردم را می‌بندند و عابرین باید بجای پیاده‌رو از وسط خیابان عبور کنند!

عابر

گوشت گوسفند از نرخ شهرداری کمتر

سردخانه بزرك تهران

آخر خانی‌آباد تلفن ۲۵۰۸۹

آگهی تنزل قیمت دارو

چون بهای مصرف کننده پنج‌قلم دارو های ساندوز بشرح زیر تنزل یافته.

بلافولین قطره ۴۵ ریال، دیگوکسین قرص ۳۳ ریال، ان‌تستوپان قرص ۳۸ ریال ساندوستن کلیسیم پماد ۵۰ ریال، ساندوستن کلسیم آمپول ۱۰ سانتی صد عددی ۱۵۰۰ ریال. آقایان محترم مدیران داروخانه ها و عمده فروشان برای تغییر برچسب قیمت های جدید بالا لطفا بشرکت سهامی آسیاخیابان بوذرجمهری سرای رازی مراجعه فرمایند.

۱ـ۲ آ ـ ۶۴۶۶۴ شرکت سهامی آسیا

آگهی استخدام داوطلب دیپلمه برای آموزشگاه سرپاسبانی (درجه‌داری) شهربانی کل کشور

شهربانی کل کشور بمنظور کادر انتظامی (پلیس تهران) تعدادی داوطلب مرد یا دوشیزه با شرائط زیر میپذیرد.

الف شرائط ورود:

۱ـ تابعیت دولت شاهنشاهی ایران
۲ـ متدین بیکی از ادیان رسمی
۳ـ دارابودن گواهینامه‌ششم متوسطه (ادبی ـ ریاضی ـ طبیعی)
۴ـ سن داوطلبان نباید از هیجده سال تمام کمتر و از ۲۸ سال بیشتر باشد.
۵ـ حداقل قد ۱۶۵ سانتیمتر
۶ـ داشتن بنیه قوی و تندرستی کامل و تناسب اندام و توانائی برای انجام کاری که بمنظور آن استخدام میشوند.
۷ـ مبتلا نبودن به بیماری روانی
۸ـ عدم محکومیت به جنایت و جنحه‌هائی که بموجب قوانین جزائی مستلزم محرومیت از خدمت دولت میگردد.
۹ـ عدم اعتیاد بمواد مخدره و الکل
۱۰ـ عدم معروفیت بفساد عقیده واخلاق و داشتن حسن پیشینه
۱۱ـ تعهد ۵ سال خدمت در شهربانی کل کشور پس از پایان دوره آموزشگاه
۱۲ـ داوطلبان باید در بدو ورود یکنفر معرف ویکنفر ضامن معرفی وبرك تعهد تکمیل وارائه نمایند.
۱۳ـ موفقیت در آزمایش ورودی

ب ـ مدت تحصیل وامتیازات:

۱ـ مدت تحصیل در آموزشگاه سرپاسبانی یکسال تمام از تاریخ شروع دوره خواهد بود.
۲ـ دوره آموزشگاه دانش آموزان شبانه روزی بوده و کلیه هزینه آنها از قبیل خوراك وپوشاك ومسکن بعهده شهربانی کل کشور است و دوره آموزشگاه برای داوطلبان دوشیزه روزانه‌بوده واز ناهار و لباس خدمت استفاده خواهند نمود.
۳ـ بدانش آموزان در مدت تحصیل کمك هزینه تحصیلی معادل نصف حقوق مبنای حقوق پرداخت خواهد شد.
۴ـ دانش آموزان پس از خاتمه دوره آموزشگاه و موفقیت در آزمایشات مربوطه بدرجه سرپاسبان دومی نائل میگردند.
۵ـ بفارغ‌التحصیلان باتوجه بنحوه وفعالیت وابراز شایستگی علاوه بر حقوق و مزایای مقرره ماهیانه تاحداکثر تا معادل سه‌هزار ریال اضافه پرداخت خواهد شد.
۶ـ سپاهیان دانش خاتمه خدمت ارجحیت‌خواهند داشت.
۷ـ فارغ‌التحصیلان پس‌از سه سال خدمت در صورت احراز شایستگی می توانند در کنکور دانشکده افسری شهربانی‌شرکت نمایند.

مدارك لازم برای ثبت نام

داوطلبان برای ثبت‌نام می توانند همه روزه‌باستثنای ایام تعطیل‌تا آخر وقت اداری بادردست داشتن‌مدارك‌زیر جهت‌ثبت‌نام‌بدانشگاه پلیس‌وآموزش شهربانی مراجعه نمایند.

۱ـعین گواهی‌نامه ششم متوسطه یاجواز قبولی
۲ـبرك‌عدم سوءپیشینه ازدادسرای تهران
۳ـ سه برك رونوشت شناسنامه
۴ـعین شناسنامه عکس دار
۵ـ ۱۶ قطعه عکس ۴ـ۶
۶ـتقاضای کتبی بامضای داوطلب م الف ۱۰۲۶۹

۱ـ۲ آ ـ ۶۴۱۲۴ شهربانی کل کشور

آگهی مزایده ۳۵۷

شرکت ملی نفت ایران تعداد ۲۰ دستگاه انواع اتومبیل ویکدستگاه تریلرها بزموجود درانبارهای مرکزی ری واکتشاف واستخراج رابوضع موجود ازطریق مزایده عمومی به فروش میرساند.

۱ـ علاقمندان میتوانند برای دریافت برك مشخصات و شرایط شرکت در مزایده درتهران باطاق ۱۲۲۵ طبقه دوازدهم اداره مرکزی شرکت واقع در خیابان تخت‌جمشید مراجعه نمایند.

۲ـ پیشنهاد دهندگان میتوانند قبل از تسلیم پیشنهاد عین دستگاه ها را در ساعات اداری درانبار نامبرده رویت نموده پیشنهاد خودرا برای یك یا هرچند دستگاه که مایل باشند تنظیم و تسلیم نمایند.

۳ـ سپرده شرکت درمزایده برای هر دستگاه ۱۰٫۰۰۰ ریال میباشد که بایستی بصورت اسناد خزانه بصندوق حسابداری مرکزی شرکت تسلیم گردیده ورسید مربوطه ضمیمه پیشنهاد گردد. سپرده بجز اسناد خزانه که تحویل صندوق شرکت شده باشد هیچ نوع دیگری پذیرفته نخواهدشد.

ضمنا اسناد خزانه تودیع شده دربانك نیز مورد قبول واقع نخواهد شد.

۴ـ پیشنهادات تاآخر وقت اداری روز شنبه ۵٫۱۱٫۱۳۴۷ پذیرفته و در ساعت ۹ صبح روز یکشنبه ۶٫۱۱٫۱۳۴۷ درکمیسیون معاملات واقع درعمارت مرکزی طبقه ۱۲ اطاق کنفرانس بازو قرائت خواهدشد.

حضور پیشنهاددهندگان ویانمایندگان آنها با دردست داشتن معرفی نامه درجلسه مزبور آزاد است.

شرکت در رد یا قبول یك یا کلیه پیشنهادات بدون آنکه محتاج بذکر دلیل باشد مجاز است.

۱ـ۲ آ ـ ۶۴۶۹۰

تقویم اطلاعات

دوشنبه ـ بیست‌و سوم دیماه ۱۳۴۷ـ بیست‌و چهارم شوال ۱۳۸۸ ـ سیزدهم ژانویه ۱۹۶۹

ساعات شرعی

استخراج دکتر ریاضی کرمانی

اذان صبح ساعت ۵و۳۴ دقیقه
طلوع آفتاب ساعت ۷و۱۲ دقیقه
ظهر شرعی ساعت ۱۴و ۱۲ دقیقه
غروب آفتاب ساعت ۵ و ۶ دقیقه
اذان مغرب ساعت ۵و۳۳ دقیقه

تلویزیون ایران

برنامه امشب

۱۷ـ۰۰ آغاز برنامه
۱۷ـ۰۳ راهنمای عمومی
۱۷ـ۱۵ خردسالان شامل (اخبارهنری ـ دانستنی‌ها و مسابقه بیست سئوالی)
۱۸ـ۰۰ قهرمان جنگل
۱۸ـ۳۰ تغذیه و بهداشت کودك
۱۸ـ۴۵ چند تمرین برای تناسب اندام
۱۹ـ۰۰ هنرستان عالی موسیقی
۱۹ـ۳۰ اخبار
۲۰ـ۰۰ همه فن حریف
۲۱ـ۰۰ تب طلا
۲۱ـ۳۰ سرزمین افتخار
۲۲ـ۰۰ اخبار و کشور هند
۲۲ـ۰۵ شگفتیهای حس ششم
۲۲ـ۳۵ در خلوت دل
۲۲ـ۵۰ ساز تنها

تلویزیون ایران

برنامه امشب

۱۷ـ۰۰ اسلایدو موزیك
۱۷ـ۳۰ اعلام برنامه
۱۷ـ۳۲ تدریس زبان فرانسه همراه با واریته
۱۸ـ۰۰ کودکان و نوجوانان شامل (کمپانی‌خنده ـ داستان مصور مسابقه‌من‌میگم‌توبگو)
۱۹ـ۰۰ اخبار
۱۹ـ۱۵ رنگارنك
مجموعه‌ای از رویدادهای جهان
۱۹ـ۳۰ نقد هفته
هنر «گرافیك» و نمایشگاه حسین محجوبی
۲۰ـ زن مصلحتی
۲۰ـ۳۰ اخبار توام با فیلم
۲۱ـ اختاپوس
۲۱ـ۳۰ آخرین مهلت
۲۲ـ۳۰ ایله، شاهکار داستایوسکی

برنامه بامدادی فردا

۶ـ۳۰ آغاز برنامه
۶ـ۳۲ نیایش
۶ـ۳۵ ورزش
۶ـ۴۵ مضحك قلمی
۷ـ اخبار
۷ـ۱۵ موسیقی
۷ـ۳۰ در نبرد زندگی

تلویزیون آموزشی ایران

برنامه امشب

۱۶ـ۳۰ برنامه مخصوص کودکان
۱۷ـ۰۰ برنامه ورزش
۱۷ـ۱۰ علوم اجتماعی
۱۷ـ۳۰ انگلیسی دوره دوم
۱۸ـ۰۰ ریاضیات
۱۸ـ۳۰ زبان آلمانی
۱۹ـ۰۰ در آزمایشگاه علوم وفیزیك
۱۹ـ۳۰ پایان

تلویزیون آمریکا

برنامه امشب

۱۷ـ۰۵ کاپیتان کانگارو
۱۸ـ۰۰ اخبار
۱۸ـ۱۵ بررسی مطبوعات
۱۸ـ۴۰ کشف
۱۹ـ۰۵ تصویر بزرك
۱۹ـ۳۰ اندی گریفیت
۲۰ـ۰۰ دنیای حس ششم
۲۱ـ۰۰ اخبار جهان
۲۱ـ۰۵ ادسالیوان
۲۱ـ۵۵ مسابقه بولینك

خلیج گرگان،

مردم را باید در امر عرضه و تکثیر ماهی شرکت داد

از : مهندس حمید حریرچیان

در مصاحبه‌ایکه چندی پیش به مناسبت اولین روز توزیع ماهی‌در تهران با یکی از اولیای محترم شرکت شیلات در تلویزیون ملی ایران بعمل آمد این حقیقت محرز گردید که تعداد ماهی سفید و ماهی ازاد در دریای شمال بدلایل مختلف روبه‌نقصان گذاشته‌بطوری که مقدار ماهی‌صید شده بهیچوجه تکافوی احتیاجات اهالی‌را نمینماید.

نقصان ماهی در دریای شمال عواملی متعدد دارد که‌تقریبا‌اصول آن در مصاحبه تلویزیونی بیان گردیده و مردم را متقاعد ساخت که ازطرف شرکت شیلات آنچنان که مردم تصور میکردند قصوری بعمل نیامده و با فعالیت هائی که اخیرا آغاز شده امید است‌تاحدی به تعداد ماهی های‌مورد علاقه‌مردم اضافه شود.

ولی باید اذعان نمود که باازدیاد جمعیت روز برور بر تعداد ماهی‌خورها وعلاقمندان بماهی افزوده خواهد شد.

*** افزایش تقاضا**

لذا با افزایش تقاضا و نقصان عرضه قیمت بمراتبی بالاتر خواهد رفت. اگر به‌چند سال قبل برگردیم می‌بینیم زمانی که‌ماهی سفیددانه‌ای ۵ریال میخریدیم گوشت کیلوئی ۴۰ ریال و یك‌مرغ متوسطه(تقریبا یك کیلوئی) بیست ریال بود و حال اینکه امروزه‌گوشت کیلوئی صد ریال و مرغ کیلوئی هشتاد ریال و ماهی رادربازار آزاددانه‌ای ۴۰۰ ریال میفروشند.

در نتیجه بخوبی مشاهده میشود که قیمت گوشت دو ونیم برابر و مرغ ۴برابر و ماهی ۴۰ برابر افزایش یافته بدیهی است علت آن هم ازدیاد جمعیت ونقصان‌ماهی سفید است و حال‌آنکه ماهی کفال و کفور بحد کافی یافت میشودمنتهی ذائقه مردم‌به‌ماهی سفید عادت کرده ونمیتوان از مردم توقع داشت که ذائقه خود را تغییر دهند.

لذا باید راه حل‌مناسبی‌جستجو کرد تاباین طریق‌هم‌درآمد مملکت را اضافه و هم مردم را راضی نگهداشت چه اگر ما بتوانیم مقدار کافی ماهی به قیمتی کمتر از گوشت به بازار عرضه نمائیم دیگر گرفتاریهائی که هرسال در مورد گوشت داریم برطرف شده‌و هرسال مقدار زیادی ارز برای خرید گوشت به خارج نمیرود.

*** راه حل پیشنهادی**

راه حلی که بنده پیشنهاد مینمایم دو قسمت است:

۱ـ پروژه‌ایکه باید دولت راسا اجرا نماید:

۲ـپروژه‌ایکه شرکت‌های‌خصوصی ویامردم با اجازه مقامات‌مربوطه‌به مورد اجرا خواهند گذاشت

۱ـپروژه‌ایکه‌بایددولت‌راسااجرا نماید.

در شمال شرقی بحر خزرخلیجی قرار دارد بنام خلیج گرگان که‌در نزدیکی بندر شاه با دریا ارتباط دارد چنانچه‌درنزدیك بندرشاه‌دهانه خلیج بسته شود دریاچه‌ای خواهیم داشت که طول آن‌در حدود پنجاه کیلومتروعرض آن در نقاط‌مختلف متفاوت است. احداث سد به‌چند طریق میسر است که در بحث‌های آینده راجع به آن‌گفتگو خواهیم نمود. این دریاچه را می توان بوسیله کانالهائی به دریامربوط ساخت. این کانالها را میتوان بوسیله دریچه ها ویا توری های مخصوصی تحت کنترل درآورد و از خروج‌ماهیهای ریزهم‌جلوگیری بعمل آورد.

سطح آب در دریای خزرو این دریاچه همیشه در اثرجریانات زیر زمینی در یك ارتفاع قرار دارد.در این دریاچه با کمك استخر های تکثیر ماهی که نظیر آن‌در بندر‌پهلوی ساخته شده‌میتوان‌در سال میلیونها ماهی‌سفیدو ماش‌ماهی‌و ماهی آزادپرورش‌داده‌و آنهارا کاملاتحت کنترل قرار دادو در موقع مقتضی بسهولت صید کرد.

در حقیقت این دریاچه بمنزله یك ذخیره‌ایست که هرلحظه شرکت شیلات بخواهد میتواند بسهولت ماهی صید نماید.

۲ ـ پروژه‌ایکه بشرکت های خصوصی یا مردم واگذار شود که بمورد اجرا در آورند. به‌شرکت های علاقمند ویااشخاص اجازه‌داده شود که‌در کنار دریای خزر دریاچه های کوچکی احداث نمایند. آب این دریاچه هابسته به‌موقعیت‌زمین ممکن است بوسیله کانال یا پمپ آب وبالاخره جریانات زیر زمینی آب دریا تامین گردد. که هریك بنوبه‌خود تحت شرایطی خاص اجرا میگردد بدیهی است‌درمجاور این دریاچه ها احداث استخرهای تکثیر ماهی ضروری است. دولت حتی می‌تواند زمینهائی بدین‌منظور در اختیار شرکت ها بگذارد به

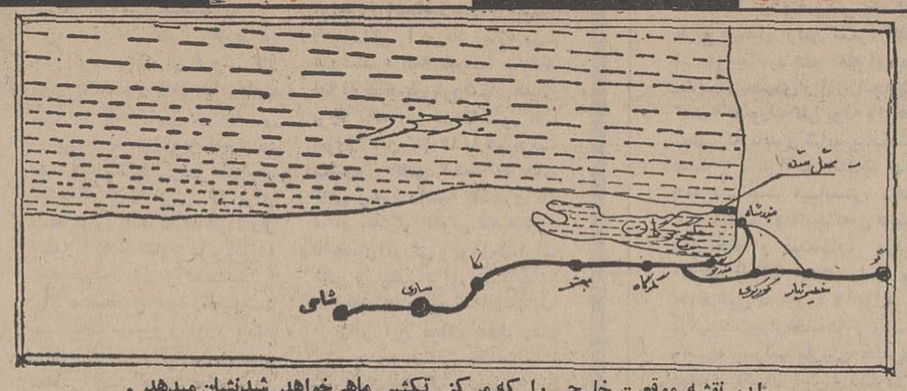

این نقشه موقعیت خلیجی را که مرکز تکثیر ماهی‌خواهد شدنشان میدهد.

مشکل ماهی را حل میکند

خصوص در نزدیك بندرگزوشمال بهشهر وشمال گلوگاه زمینهائی مناسب برای این کار موجوداست که قابل کشت نمی باشد بدیهی است دولت میتواند به تعداد ماهی صید شده در این دریاچه هاو یا از روی حجم آب دریاچه احداثی عوارض انحصاری خود را دریافت نماید.

بدین ترتیب شرکت هاواشخاص بمقدار زیادی ماهی دردسترس‌مردم قرار داده و با ازدیاد عرضه ماهی بمراتب نازل تراز گوشت گوسفند و مرغ در دسترس علاقمندان قرار خواهد گرفت زیرا برای‌نگاهداری وتغذیه مرغ‌وگوسفند مخارج‌زیادی باید متحمل شد که درهمین‌مخارج دربالا بردن قیمت آن تاثیر زیادی دارد و حال اینکه تغذیه ماهی و امراض که او را تهدید مینماید ناچیز است. در خاتمه امیدوارم اولیای امور بذل توجه فرموده و چنانچه توضیح بیشتری لازم باشد در خدمتگزاری حاضرم.

نامه‌های شما

نامه‌ای از زندانیان مواد مخدره تبریز

ما امضاء کنندگان زیر از افراد بدبخت و سیه روزی هستیم که‌بخاطر نظرات عده‌ای از قاچاقچیان درزندان شهربانی تبریز بسر میبریم.

عده‌ای از قاچاقچیان حرفه‌ای زندگی ما را از هم پاشیده‌اند و از نزدیك شاهد سقوط عائله خود در منجلاب هستیم، لذا اینك که‌باپیروی ازمنویات شاهنشاه آریامهر با تشدید مجازات سوداگران مواد مخدره گام موثری در ریشه‌کن کردن این سم مهلك برداشته میشود، ما فدویان وزنده‌بگوران زندان شهربانی تبریز که‌عده کثیر ما دراثر اعترافات غرض‌آلود محکوم بحبس های‌سنگینی گردیده‌ایم، استدعا داریم با توجه به ندامت و پشیمانی واینکه هرکدام از ما دارای چند سر عائله درمانده‌ایم، عنایتی‌به حالمان مبذول شود و ترتیبی اتخاذ گردد که از زندان مستخلص شده‌وبا تقدیم هرگونه‌التزامی، بخصوص قول همکاری با مامورین مبارزه با مواد مخدره در معرفی قاچاقچیان حرفه‌ای بزندگی شرافتمندانه خود باز گشته و فرد مفیدی برای جامعه گردیم.

بامضای متجاوز از صد نفر از زندانیان شهربانی تبریز

پاسخ به نامه‌ها و تلفنهای شما...

سوء تفاهم بوده است

در تاریخ یکشنبه ۱۵ر۱۰ر۴۷ شکایتی از طرف آقای غلامحسین ابراهیمی کارگر هتل دربند درباره سازمان بیمه‌های‌اجتماعی‌شعبه‌شمیران درآن روزنامه درج گردیده که یك سوء تفاهم بیش نبوده‌و کلیه کارگران این مهمانخانه از تمام کارمندان خصوصا از رئیس شعبه رضایت کامل داشته‌و دارند که‌همیشه‌در کمال‌حسن نیت بافردفرد بیمه‌شدگان همکاری می‌نمایند.

نماینده کارگران هتل‌دربند ـ یحیی نوربخش

جریمه شده

عطف بشرح مندرج درشماره ۱۲۷۵۶ درستون(ازساعت۶تاساعت۷ بعدازظهر نظریات شمارا منعکس میکند) اشعار میدارد. برابر گزارش قسمت مربوطه راننده اتومبیل شماره ۵۱۸۳ ط۳۵ احضار و بدادگاه بخش ۹اعزام و به مبلغ ۶۰۰ریال‌جزای نقدی محکوم و حکم درباره وی‌اجراء گردید.

کنترل میشود

عطف بشرح مندرج درشماره ۱۲۷۵۳ـ۹ر۹ر۴۷ آن روزنامه تحت عنوان «بازی چراغ‌راهنما» برابر گزارش قسمت مربوطه بتمام کلانتران انتظامی راهنمائی دستورداده‌شده‌مرتبا چراغهای راهنمائی حوزه ماموریت‌خود را دقیقا کنترل ومراقبت نمایند

رئیس شهربانی استان مرکز ـ سرتیپ‌مهدی رحیمی

اقدام شد

عطف بشرح مندرج درشماره ۱۲۷۶۴ آن روزنامه گرامی‌تحت‌عنوان«روبروی بهداری» اشعار میدارد:

برای ترمیم اسفالت کوچه جهان که بمنظور کابل‌کشی حفرگردیده بود اقدام لازم بعمل‌آمد.

مدیر عامل‌شرکت برق‌منطقه‌ای تهران‌ـ جالینوس

تابلوی کلینیك برداشته‌شد

باتوجه بشرح مندرج درشماره ۱۲۷۴۷ تحت عنوان (مرده هاطبابت میکنند) استحضارمیدهد:

دندانپزشك میانه درتاریخ۹ آبان سال جاری فوت نموده ومقارن همان تاریخ‌نیزتابلوی کلینیك دندانپزشکی متوفی برداشته شده‌است.

ایرج نودوشنی ـ رئیس دفتراطلاعات وروابط عمومی

لاستیک جنرال
GENERAL
لاستیک جنرال
GENERAL
لاستیک جنرال
GENERAL
لاستیک جنرال
GENERAL
باتوصیهٔ وزارت اقتصاد
لاستیک
یخ شکن جنرال
باصد ها میخ فولادی ببازار آمد
لاستیک یخ شکن جنرال تنها لاستیک یخ شکن ساخت ایران است که
جان واتومبیل شمارا درمقابل برف ویخبندان شدید جاده ها بیمه میکند
ودرعین حال شمارا از زحمت بستن زنجیر بی نیاز میسازد
لاستیک یخ شکن جنرال مورد تائید کارشناسان اداره راهنمائی وپلیس راه قرار گرفته است
لاستیک یخ شکن جنرال دراندازه های زیر موجوداست ۱۵-۵۶۰/۶۰۰ ۱۳-۶۷۰/۷۲۵ ۱۳-۵۶۰/۵۹۰
ازنماینده های فروش درتهران وشهرستانها بخواهید
G30
آوازه

رشد مداوم اقتصادی در رأس هدفهای برنامه چهارم قراردارد

زمستان عروسی کنید

تادر هوای گرم تابستان بچه‌داری سهلتر باشد ! فراموش نفرمائید برای تجلیل مجالس عقدو عروسی خود از عالی‌ترین کارتهای دعوت بنگاه مطبوعاتی بنفشه (آخر امیریه) که برای هربودجه و هرنوع سلیقه تدارك شده تهیه فرمائید .

تفسیر اقتصادی روز

از : حبیب چینی

محدودیت یاتوسعه مصرف؟ (۲)

در شماره گذشته اشاره کردیم که سرمایه گذاری‌در عین‌محدود کردن مصرف‌فرین موفقیت نخواهد بود زیراکالا های تولید شده باید مشتری داشته باشد تا قدرت ادامه فعالیت پیدا کند و در عین حال بر گشت اصل سرمایه و تامین پس انداز های مردم میسر گردد .

باید توجه کنیم که ما فرض خودرا برای بهترتفهیم کردن کاملا بصورت «مجرد» عنوان کردیم ولی میدانیم در عمل سهمی ازسرمایه گذاری بصورت مزد پرداخت میشودو بفرض اینکه مانند شرایط کشور ما اشتغال کامل وجود نداشته باشد این دستمزد ها درآمد اضافی است که در جامعه توزیع شده‌است (در شرایط اشتغال کامل باتغییر شغل احتمالا منابع وصول درآمد تغییر میکند) قسمتی از بودجه سرمایه گذاری صرف خرید ماشین آلات‌می شود و سبب رونق بازار این کالاها می گردد ، قسمتی‌نیز بصورت‌خریدمواد‌خام‌و مصرفی توزیع میگردد . باین ترتیب ظاهرا این اصل که بخودی خود هر کالای جدید از طریق‌تقسیم درآمدها‌بین‌رشته های دیگر به رونق اقتصادی کمك میکند و در نهایت امر بازار خودرا نیز پیدا میکند مصداق پیدا میکند . اما در نظر داشته باشیم : اولا وقتی میتوانیم به این نتیجه برسیم که دریافت‌کنندگان درآمد های جدید درآمدخود رابه مصرف برسانند و آنرا پس‌اندازنکنند ثانیا در دور اول سرمایه گذاری ، فقط مبالغ تامین شده توزیع می گردد اما معلوم نیست با قبول اصل توسعه سرمایه گذاری از طریق محدودیت مصرف رابطه‌تولید وارزش اضافی که از هنگام بهره برداری از واحد های جدید صنعتی مطرح می شود چگونه خواهد بود .

فی‌المثل بر اساس‌هدفهای در نظر گرفته شده برای برنامه چهارم، در آخر سال ۱۳۵۱ ، ارزش افزوده‌درشته های کشاورزی ، صنایع ، معادن ، ساختمان ، آب وبرق و گاز ، نفت و سایر بخش هاجمعا ۸۶۹٫۶ میلیارد ریال برآورد میشود که اگر آن را بقیمت بازار در سال مورد بحث در نظر بگیریم این‌رقم به ۹۳۶٫۴ میلیارد ریال افزایش می یابد .بدون‌داشتن بازار مطمئنی که بتواندبدون نوسان و درنك این‌محصولات راجذب نماید بروز بحران اقتصادی حتمی خواهد بود . بنابراین همانطور که برای جلوگیری از تورم تلاش می‌کنیم کالا به اندازه کافی در اختیار مردم مصرف کننده قرار دهیم همانطور نیز باید برای جلو گیری از بروز بحران ،برای کالاهای تولید شده خریدار پیدا کنیم .

خواننده بااین‌جمله متوجه شده‌است که ما در باره مصرف و تولید داخلی گفتگو میکنیم .

لیکن دو عامل دراین جریان ممکن‌است‌تاثیر بگذاردنخست واردات که از یکطرف کمبود کالاهای تولیدی داخلی را جبران میکند و حتی در صورت ورود بدون قید وشرط کالا ممکن است‌بازار تولیدات داخلی را با رکود مواجه‌سازد ولی‌بهرصورت .پولی که برای کالاهای مصرفی‌وارداتی‌صرف میشود از بین رفته تلقی‌می شود . از طرف دیگر بازار های صادراتی برای تولید داخلی عامل جبران کننده کمی مصرف داخلی است.در اینکه آیاقادر خواهیم بودهمه اضافه تولید داخلی را صادر کنیم جای شك و تردیدبسیار وجود دارد بدیهی است این تردید طبیعی است زیرا از یکطرف هزینه تولید درکشور ماعلیرغم کمی دستمزد،بسیار بالاست و از طرف دیگر کیفیت کالاهای صنعتی ما هنوز از بسیاری از کشورهای دیگر عقب تر است و بالاخره ما فاقد سازمان های فروش‌در خارج هستیم و در عرصه رقابت سخت بین‌المللی ورزیدگی کافی نداریم .

بنابراین : در شرایط حاضر تا حد امکان منابع داخلی‌را باید به‌مجرای سرمایه‌گذاری در داخل کشور سوق‌دهیم و این از طریق تشویق مداوم سیاست محدودیت مصرف میسر نیست . بعکس باید مصرف را تشویق کنیم . زیرا با تشویق مصرف تولید کننده قادر خواهد بود ارزش اضافی تولیدات خودرا نقد کند و باز آنرا به مجرای سرمایه گذاری سوق دهد. از طرف دیگر سطح زندگی مردم بابالا رفتن مصرف‌ترقی میکند مردم‌بهتر زندگی می کنند. از وسایل مصرفی با دوام کم دوام‌بیشتری‌استفاده مینمایند و طبعا قدرت کارو تحرك آنها بالا میرود و این خود عامل دیگری است که صنعت و کشاورزی رابسوی پیشرفت و ترقی میکشاند.

تنها در صورتی که مصرف مداوم وجود داشته و در حال افزایش باشد تولید کننده تشویق به توسعه فعالیت‌های تولیدی خود خواهد شدوبرای کارگران عادی ، ورزیده، مهندسین و متخصصین عالی مقام بازار کار مناسب بوجود خواهدآمد و میدانیم یکی از بهترین و سالمترین طرق تقسیم بهتر درآمد هاپیروی‌از سیاست اشتغال کامل می‌باشد . اشتغال کامل بدون توسعه مصرف در سطوح مختلف امکان پذیر نیست .

باین ترتیب مادام که‌نتوانیم برای کالاهای‌تولیدی خودبازار فروش در خارج تامین کنیم یاباید رشد اقتصادی رافدای پیروی از سیاست محدودیت مصرف نمائیم و یا با تشویق مصرف سبب ایجاد بازاربرای محصولات گوناگون‌شویم .

در زمینه محدودیت‌واردات جهت توسعه صنعتی‌واقتصادی کشور پیش از این سخن گفته‌ایم . سیاستی است اصولی و صحیح مشروط بر آنکه در عمل مصرف‌کننده فدای بازار های انحصاری و حمایت شده نشود ، زیراهدف نهائی فعالیت های اقتصادی و نقش دولت تامین رفاه عامه می باشد و نباید اجازه داد اکثریتی کثیر فدای اقلیتی معدود گردد . دراینجا خود بخود این مساله مطرح‌میشود که توسعه‌مصرف محصولات داخلی باید طبق برنامه تنظیم شده‌ای باشد که نتیجه نهائی آن‌تقسیم عادلانه‌تردرآمد هاو ثروتهای جامعه باشد ودرست بهمین علت ایجاد نظم‌و هم آهنگی بین فعالیت های اقتصادی ضروری است نقش ارشادی دولت باید این‌باشد که صنایع بطور هماهنك و متناسب باافزایش درآمد ها و افزایش قدرت خرید مردم پیشرفت کند وفی‌المثل توسعه صنعتی که مصرف کننده بخش‌عمده‌ای‌از درآمد مردم می باشد بقیمت از بین رفتن بسیاری‌ازصنایع دیگر تمام نشود. دنباله این بحث را فردا مطالعه خواهید کرد .

اقتصاد

چهارمین برنامه عمرانی کشور برخلاف سومین برنامه عمرانی درشرایط مساعدی آغاز شد

در شماره گذشته قسمتی از سخنرانی آقای سمیعی مدیر عامل جدید سازمان برنامه و رئیس کل سابق بانك مرکزی ایران رادر مورد مسائل پولی و ارزی برنامه چهارم درج کردیم اینك‌قسمتی‌دیگر از اظهارات آقای سمیعی ار نظر خوانندگان میگذرد :

بررسی عملکرد برنامه سوم از یك زاویه دیگر نشان می‌دهد که تشکیل سرمایه ناخالص داخلی‌با سرعت روبه افزایش رفت و سهم منابع خارجی در سرمایه گذاری کاهش یافت‌وبجای ۱۸ درصدسال ۱۳۴۱ کمتر از ۶در صد در پایان برنامه بود . رشد متوسط سالیانه پس‌انداز ۱۴ در صد بالا رفت و سهم آن از تولید ناخالص ملی از ۱۷ درصد به ۲۲ درصد رسید. در دوره برنامه سوم وسائل پرداخت لازم برای رشد اقتصادی فراهم‌شد واعتبارات بخش خصوصی و دولتی باسرعت قابل ملاحظه‌ای بیشترشد. بااین حال ثبات نسبی قیمتهامحفوظ ماند و افزایش متوسط شاخص هزینه زندگی از ۱٫۵ درصد در سال تجاوز نکرد . این رقم در مقایسه با اکثر کشور های جهان وحتی ممالکی که بسیار توسعه یافته‌اند موفقیت بزرگی بشمارمی‌رود .ازطرف دیگربموازات‌افزایش سریع و مداوم فعالیتهای بخش خصوصی و دولتی واردات کالا و خدمات‌هردو بخش با سرعت لازم بیشتر شد ودر حالی که سهم روز افزونی از واردات کشور را کالا های سرمایه‌ای و واسطه تشکیل میداد تعادل نسبی موازنه ارزی محفوظ ماند.این تعادل‌همراه با رشداقتصادی قابل ملاحظه کشور بارزش داخلی و خارجی پول ایران ثبات نسبی مطلوبی بخشید .

با این حال در کنفرانس شیراز به مشکلات و عدم انعطاف لازم در سیاستهای پولی و ارزی نارسائی‌و عدم هماهنگی کافی میان توسعه اقتصادی و پیشرفت اجتماعی‌و عدم تحرك کافی بانکها وموسسات‌مالی اشاره کردم زیرا نیل به هدفهای بزرك اقتصادی‌واجتماعی ایران طی یك ویاحتی چند برنامه عمرانی امکان پذیر نیست و برای آن که وظایف سنگین خود را طی‌سالهای آینده بنحو مطلوب انجام دهیم‌باید به مشکلات کاملا واقف بودو از چاره اندیشی به موقع غافل‌نشویم و چنانکه شاهنشاه آریامهر رهبر دوراندیش ایران تاکیدفرموده‌اند باید کوشش کنیم تا پیوسته از سیر وقایع و حوادث جلوتر باشیم و غافلگیر نشویم. بارها مشاهده شده است که بعضی از کشورها بیش از اندازه سرگرم موفقیتهای گذشته شده‌اند وبه یك‌عبارت‌بهتر روی تاج افتخارات گذشته خوابیده‌اند و مشکلاتو تنگناها و پیش بینی های ناشی ازآن‌رابدست فراموشی سپرده‌اند . این کشورها سرانجام یا در برابر وقایع و دشواریها خلع سلاح شده‌اند ویا ناگزیرباقدامات حادوشدیدی‌دست زده‌اند که موجبات لطمه به رشد اقتصادی‌ویاتوقف آنرا فراهم‌آورده است .

چهارمین برنامه عمرانی کشور برخلاف‌برنامه‌عمرانی سوم‌درشرایط مساعدی آغاز شد و راه درازی‌که تاپایان برنامه در پیش است این فرصت را می دهد تا مسائلی راکه در سر راه داریم بررسی‌و ارزیابی کنیم .ولی بطوریکه اشاره خواهد شد برنامه مزبور که با در نظر گرفتن امکانات کشور تنظیم شده وظایف بسیار سنگینی بر عهده بخش دولتی و خصوصی گذاشته است ودر حالی که مرحله درخشان وفصل نوینی درتاریخ اقتصاد ایران خواهد گشود مسائل و مشکلاتی‌نیز دربر دارد که‌باید به‌آنها واقف‌شویم واز چاره‌اندیشی بموقع غافل‌نباشیم.

چنانکه درابتدا اشاره کردم رشد اقتصادی مطلوب و مداوم در راس برنامه های اقتصادی ایران قرار دارد وسایر هدفها یا جزئی از آن هستند ویا جزء شرایط لازم بمنظور تحصیل آن بحساب می‌آیند .لکن یك‌بررسی اجمالی نشان میدهد که برنامه ریزی برای‌نیل به‌هدف‌مزبور بادومشکل اساسی روبرو است :

تعمیر گاههای پیکان در خدمت هموطنان

دستگاه ماسترآنالایزر که‌جزئیات‌طرزکارموتوررا در صفحه‌ای مانند تلویزیون (باعلائم الکترونیك) نشان میدهد و نمونه‌ای از دهها‌وسیله و ماشین‌آلات دقیق تعمیرگاه مرکزی پیکان است درگراور فوق نشان داده میشود .

گروهی از ورزیده‌ترین متخصصین و مهندسین کارخانجات صنعتی ایران ناسیونال که طی دوره‌های اختصاصی درساخت هریك ازقسمتهای پیکان ، دقیق‌ترین تعلیمات را دیده و شخصاً عهده‌دار مسئولیت های سنگین بوده‌اند اکنون بعنوان سرپرست تعمیرگاههای پیکان تجربیات و خدمات خود را در اختیار شما میگذارند

تعمیر گاههای پیکان

نام	نشانی	تلفن
تعمیرگاه و فروشگاه لچمن	خیابان پهلوی کوچه رشت	۴۴۹۰۶
تعمیرگاه و فروشگاه روح‌الامین	خیابان آیزنهاور خیابان رستم	۴۳۳۴۱
تعمیرگاه و فروشگاه استپانیان	جاده قدیم شمیران سیدخندان	۷۷۱۴۵۱
تعمیرگاه و فروشگاه تربتی	خیابان‌اکباتان‌جنب‌وزارت‌آموزش‌وپرورش	۳۳۲۹۵۱
تعمیرگاه و فروشگاه ظفرقندی	خیابان شهباز میدان ژاله	۳۳۵۵۷۶
تعمیرگاه و فروشگاه کارامیان	خیابان آیزنهاور خیابان جمشیدآباد	۴۵۴۴۷
تعمیرگاه و فروشگاه ذاگری	خیابان شوش نرسیده به خط‌آهن قدیم	۵۸۹۳۴
تعمیرگاه و فروشگاه اصغرخانی	تهران‌نو ایستگاه ارباب‌مهدی	۷۹۰۵۱۴
تعمیرگاه و فروشگاه امیری	جاده قدیم شمیران مقابل وزارت بهداری	۷۶۵۰۵۰
تعمیرگاه و فروشگاه حاتمی	خیابان سیتمری (نارمك) ایستگاه‌بیمه	
تعمیرگاه و فروشگاه شهریاری	خیابان خیام خیابان مختاری	۵۳۲۶۱
تعمیرگاه و فروشگاه واراز	خیابان شیراز (بحجت‌آباد)	۶۲۹۲۲۹
تعمیرگاه و فروشگاه پهبودی	خیابان رودکی چهارراه وثوق	۹۵۵۹۵۱
تعمیرگاه و فروشگاه آوانس	خیابان فرح جنوبی‌سیمتری‌خوشنود	۷۶۲۶۶۰
تعمیرگاه و فروشگاه ظهیری	خیابان بوشهر جنب سینما مولن‌روژ	۷۵۱۸۳
تعمیرگاه و فروشگاه کاشانی	خیابان سپه نرسیده به اتونور	۴۷۹۰۹
تعمیرگاه و فروشگاه علی‌رز	خیابان ابن‌سینا بالاتر از سه‌راه ژاله	۳۳۳۳۳۶

کمکهای فوری وسیله تعمیرگاههای سیار پیکان

با تلفن‌های

۹۵۶۹۸۱ - ۹۵۳۱۴۵ - ۷۹۰۵۱۴ - ۷۶۵۰۵۰ - ۶۲۹۲۲۹

فروشگاههای لوازم یدکی

نام	نشانی	تلفن
فروشگاه نوری	خیابان شاهرضا پل‌چوبی	۷۴۴۴۴
فروشگاه اتوتاکسی ـ ذبیحی	خیابان قزوین	۹۵۵۵۵۸
فروشگاه باباپور	تهران‌نو	
فروشگاه برزیده	خیابان اکباتان	۳۰۲۲۳۶
فروشگاه تهرانی	خیابان سیمتری جنوبی بالاتر ازشکوفه‌نو	۲۹۵۸۳
فروشگاه‌سینگر شماره‌دوحاج‌باقری	خیابان مخصوص	۵۴۷۲۵
فروشگاه زیبا مسلمی	امیریه (قله وزیر)	۵۵۷۴۵
فروشگاه اسکوئی	میدان خراسان	۳۵۶۹۰۲

تیم منتخب کشتی ایران ساعت ۶ بعدازظهر امروز عازم شوروی میشود

تفلیس، میعادگاه قهرمانان ۱۴ کشور جهان

ورزش

صبح دیروز تیمسار سرتیپ مولوی رئیس فدراسیون کشتی کشور در یك مصاحبه مطبوعاتی ضمن معرفی قهرمانان برگزیده درباره چگونگی انتخاب تیم اعزامی بمسابقات بین‌المللی کاپ تفلیس که ساعت ۶ بعدازظهر امروز به‌اتفاق سه همراه تهران را بقصد جلفا ترك میکنند، اطلاعاتی دراختیار نمایندگان مطبوعات گذارد .

رئیس فدراسیون گفت در این جلسه‌ضمن معرفی قهرمانان برگزیده، از کمیته فنی فدراسیون خواسته‌شده که در این جلسه شرکت کرده و جوابگوی سئوالات شما باشند.

ـ اطلاع دارید که در مسابقات کاپ تفلیس چهره‌های اوزان جدید آنطور که باید وشاید بعلت تغییر اوزان قابل شناسائی نیست ، بدین منظور ما برای کسب تجربه در میدانهای بزرگتر که از آنجمله‌در آینده نزدیك مسابقات آرژانتین‌را درپیش داریم تیم منتخبی بدین مسابقات گسیل میداریم که با آشنائی از چهره‌های صاحب نام تیم میزبان و کشورهای شرکت کننده موقعیت خویش رادرمسابقات آینده بهتر ارزیابی نمائیم، تیم‌های ایرانی از سال ۱۳۴۲ تاکنون‌بطور متوالی در مسابقات کاپ تفلیس حضور داشته‌اند ولی برای اولین‌بار است‌که ۱۱ کشتی‌گیر در ۱۰وزن در مسابقات کاپ تفلیس حاضر خواهند شد، علت اینکه دروزن۴۸ کیلو دوکشتی‌گیر بدین مسابقات اعزام میشوند این است که ما بطور کلی‌در وزن۴۸ کیلووسنگین وزنها فاقد نفرات کافی و مطمئن هستیم واین‌باعث میشودنقطه‌تاریکی درتیم ما همیشه موجود باشد وبرای اینکه قیافه قهرمانان ۴۸ کیلوی‌ما در یك دیدار بین المللی شناخته شود ۲ کشتی‌گیر خوب شهرستانی بنام‌های اسلامی از دره‌گز وجوادی از کرج را درمعیت تیم رهسپارمی کنیم تااز کمیت و کیفیت این وزن درمسابقات تفلیس که ۱۴ کشور صاحب نام دراین رشته حضور دارند باخبر باشیم و ضمنا باطلاع می‌رسانیم که ما دراین مسابقات از نفرات ملی وتیم ملی استفاده نمی‌کنیم زیرا عقیده فدراسیون براین است که تنها به پرورش یك تیم وقت نگذراند بلکه به جوانان که امیدهای مسلم ما در آینده هستند شانس میدهیم که نیروی خود رادر میدان‌های بزرگتربآزمایش‌بگذارند زیرا کشتی جزو سنن ملی ماست باید در هر شرایطی پشتوانه قهرمانان تیم ملی‌را به آزمایش‌قرار دهیم تا همیشه چند تیم هم‌طراز و یکدست برای دیدارهای بزرگ‌آماده داشته باشیم و اگر روش بر این باشد که ما فقط تمام کیفیات این ورزش را روی چند چهره خلاصه نمائیم، کار درستی انجام نداده‌ایم بهمین دلیل از جوانان جویای نام استفاده می‌کنیم .

فدراسیون کشتی کشورکوشش خواهد کرد که راه را برای نسل جوان بازنماید و جوانان بتوانند تا حد توانایی قدرت خویش‌وشایستگی خودرا ارائه نمایند .

اسلامی جوادی اسدی

عبدالباقر حاج‌کاظمی غلامی

امیری انوری

● **قهرمانان اعزامی**

نفرات تیم اعزامی به شوروی عبارتند از :

۱ـ ابراهیم جوادی ۲۳ ساله‌ـ ۶سال تمرین می کند، اولین‌پیروزی وی‌انتخاب برای مسابقات کاپ‌تفلیس می‌باشد ـ (۴۸ کیلو)

۲ـ اسلامی (۴۸ کیلو) ـدوسال است تمرین می‌کند، ۱۸ ساله کشاورز اهل بندرگز می‌باشداولین پیروزی وی درمسابقات کاپ‌مومنی که در مازندران برگزار شد می‌باشد .

۳ـ محمداسدی ۵۲ کیلو‌ـ ۲۴ ساله، ۵سال سابقه تمرین ، اولین پیروزی قهرمان اول کشور در سال ۱۳۴۷ می‌باشد .

۴ـ جهانگیر عبدالباقر۵۷ کیلو‌ـ ۲۲ ساله ـ۷ سال‌سابقه تمرین‌اولین پیروزی در مسابقات کاپ تفلیس ۱۳۴۶ بامدال نقره .

۵ـ محمد حاج کاظمی ۶۲ کیلو‌ـ ۲۵ ساله ، ۷سال سابقه تمرین ، اولین پیروزی عنوان سوم مسابقات کاپ تفلیس سال ۱۳۴۶ .

۶ـ کاظم غلامی ـ ۲۳ساله اهل خراسان ـ ۶ سال سابقه تمرین قهرمان سوم مسابقات کاپ تفلیس ۱۳۴۵

۷ـ عزیز امیرزاده، ۲۳ ساله،۴، سال تمرین می کند، اولین پیروزی مقام دوم قهرمانی سال ۱۳۴۶ کرمانشاه

۸ـ حسین تهامی ـ ۲۵ ساله، ۷ سال سابقه تمرین، اولین پیروزی در مسابقات سال ۱۹۶۶ تولید و با مدال برنز

۹ـ منوچهر مشهدی آقاـ ۲۵ ساله، ۷ سال سابقه تمرین اولین پیروزی بزرك،عنوان‌قهرمانی‌مسابقات کاپ آریامهر سال ۱۳۴۵

۱۰ـ خیراله امیری، ۳۵ ساله، سابقه کشتی ۱۴ سال اولین پیروزی بزرك عنوان سوم مسابقات کاپ تفلیس سال ۱۳۴۵

۱۱ـ ابوالفضل انوری، ۲۸ساله، ۸ سال سابقه تمرین اولین پیروزی درسال ۱۹۶۶ تولیدو بامقام سومی جهان .

پس‌از خاتمه‌بیانات تیمسارسرتیپ مولوی چندتن‌ازخبرنگاران سئوالاتی از فدراسیون نمودند که پاسخهای لازم وسیله آقایان عطاء بهمنش دبیر فدارسیون، علی غفاری مربی تیم ملی داده شد .

امیرزاده تهامی مشهدی‌آقا

* **تیم اعزامی چگونه انتخاب شد ؟**

برای انتخاب تیم قبلا اعلام شده بود که نفرات فینالیست مسابقات انتخابی مکزیك برای مسابقات تفلیس به شوروی اعزام خواهندشد ولی فدراسیون برای اینکه بیشتر بآمادگی آنها مطمئن باشد یکدوره مسابقه بین نفرات امید وفینالیست مسابقات انتخابی مکزیکو برگزار وچهره های برتر را بدین ترتیب معین نمود ولی در خلال مسابقات چند کشتی با نتیجه مساوی بپایان رسید وکسانی برگزیده اعلام‌شدند که‌قبلا در مسابقات انتخابی مکزیك صاحب مقام دوم بودند مانند کشتی‌های اکبر حیدری، محمد اسدی در وزن اول مصطفی اقتداری و محمد حاج کاظمی در وزن سوم و عزیز امیرزاده و عباس عباسی در وزن ششم که آقایان محمد اسدی،حاج کاظمی وامیرزاده به ترتیب فوق برگزیده شدند .

خلاصه آگهی مزایده

بانظارت اداره اوقاف شهرستان سنندج یك قطعه زمین مزروعی موقوفه دارالاحسان واقع درگر یاشان از طریق مزایده‌ازتاریخ اول فروردین ماه ۱۳۴۸ تاآخر مهر ۱۳۵۲ باجاره واگذار میشود حداقل اجاره بهای سالیانه ۱۶۰۰۰ ریال میباشد داوطلب اجاره باید مبلغ ۱۶۰۰ ریال بعنوان سپرده به حساب شماره ۵۱۷ بانك ملی سنندج پرداخت نماید و فیش آنرا بضمیمه پیشنهاد خود باداره اوقاف تسلیم نماید در ساعت ۱۲ صبح روز ۱۵ بهمن ماه جاری کمیسیونی باحضور نمایندگان اوقاف و دارائی در اداره اوقاف بهمین منظور تشکیل و کلیه پیشنهاد های واصله باز و قرائت خواهد شد . حضور پیشنهاد دهندگان در جلسه مزایده آزاد است پیشنهاد دهندگان میتوانند جهت‌اطلاع بیشتر به آگهی تفصیلی که در معابر عمومی الصاق گردیده مراجعه نمایند ص م الف ۱۰۴۳۰

۱ـ۲ آ ـ ۶۵۱۰۴ اداره اوقاف شهرستان سنندج

از فرداصبح در

سینما گلدیس

پل‌نیومن در فیلم

فرار از زندان

باشرکت جرج کندی . جی . دی . ۳انتز
محصول کمپانی
برادران وارنر ـ سون‌آرتز

سئانسها ۳ـ۵ـ۷
بزبان فارسی ۹ر۳۰
بزبان انگلیسی

ورزش و جوانان
جدائی ناپذیرند
مجله جوانان با تفسیر دقیق ، بیغرضانه از
تحولات جهان ورزش شما را دقیقا در
جریان رویداد ها میگذارد
جوانان

تبریکات

آقای غلامرضا مشتاقی

انتصاب بجا و شایسته شما را بسمت رئیس امور مالی‌شهرداری ناحیه ۸ تبریك میگوئیم .

سلیم نژاد ، محمدی ، صحرائی ، زمانی ، صادقی ،رضوی پاك رای .

آ ـ ۶۴۹۵۶

جناب آقای دکتر مسلم بهادری استاد محترم دانشکده‌پزشکی

انتصاب جنابعالی رابسمت معاونت دانشکده پزشکی تبریك می گوئیم .

طباطبائی ، کشاکی ، شهراز ، قدرتی ، منصوری

آ ـ ۳۲۷۹۹

جناب آقای دکتر مسلم بهادری استاد محترم دانشکده‌پزشکی

انتصاب جنابعالی رابسمت معاونت دانشکده پزشکی تبریك می گوئیم .

دکتر منتخب ، جاوید ، طباطبائی

آ ـ ۳۲۷۹۹

تیمسار سرتیپ دکتر صفائی نیلی

انتصاب شایسته آن تیمسار معظم رابریاست بهداری نیروی زمینی شاهنشاهی صمیمانه تبریك عرض مینمائیم .

حسن ، علی محمد ، حسین ، داریوش ، مهناز ، مهوش نورالدینی .

آ ـ ۳۲۷۹۷

جناب آقای شهرستانی شهردار تهران

انتخاب بجای آقای دکتر گودرزی را بمعاونت آن شهرداری بجنابعالی تبریك میگوئیم .

دکتر خسروی ، خیام

آ ـ ۳۲۷۹۵

استاد عالیقدر جناب آقای دکتر مسلم بهادری

انتصاب جنابعالی را بمعاونت دانشکده پزشکی تهران‌تبریك عرض نموده موفقیت شما را در تمام مراحل زندگی از خداوند خواهانیم .

عبدالجواد ناصری و بانو ، مهندس ناصری ، وجیه‌ناصری

آ ـ ۳۲۹۱۵ ۳

سرکار سروان اکبر مهاجری

انتصاب بجاو شایسته جنابعالی را بفرماندهی گردان یکم ضربت گارد شهربانی تبریك گفته موفقیت بیشتر شما را در راه خدمت بشاهنشاه آریامهر و هم‌میهنان عزیزخواستارم .

رئیس انجمن بخش ۱۵ حاجی فتحعلی راه پیما

آ ـ ۳۲۹۱۹

جناب آقای دکتر مسلم بهادری استاد محترم دانشکده‌پزشکی

انتصاب جنابعالی رابسمت معاونت دانشکده پزشکی تبریك می گوئیم .

آ ـ ۳۲۷۹۹ سالاری ، یزدانیان ، میر فخرائی

جناب آقای حبیب‌اله حبیب‌زاده

همکاران و دوستانتان ارتقاء شمارا بمعاونت‌اداره کل‌آموزش وپرورش استان کردستان صمیمانه تهنیت می‌گویندوامیدوارند درسمت جدید مصدر خدمات بیشتری باشید .

آصفی ، فراغتی ، هرمزی ، زمان ، پورحیدری ، مرتضوی ، ایرانمنش ، شهریارزاده ، محمدرضاباقرزاده ، محمود رحمتیان

آ ـ ۶۴۹۵۰

تیمسار سرتیپ محمدجعفر سبحانی

ارتقاء درجه جنابعالی را صمیمانه تبریك عرض نموده توفیق آن تیمسار معظم رادر راه خدمت بشاهنشاه آریامهرومیهن‌عزیز آرزومند است .

آ ـ ۶۴۹۸۰ اراك ـ رضاآقاخانی ، تقی آقاخانی

جناب آقای خسروانی مقام معظم وزارت کشور
جناب آقای دکتر محمود سام استاندار گیلان

انتصاب شایسته آقای ارسلان‌نصری که از جوانان‌تحصیل کرده وخوشنام می‌باشند بسمت شهردار شهرستان رودسرنشانه اعتماد قطعی نسبت بسربازان فداکار انقلاب شاه و مردم است بهترین تبریکات رابحضور عالی معروض میداریم .

حاج‌ابراهیم یوسف‌زاده چابك ـ مرتضی‌یوسف‌زاده‌چابك ـ اسمعیل موقری ـ موسی یوسف‌زاده چابك

آ ـ ۶۴۹۷۴

جناب خانم دکتر فرخ‌رو پارسای وزیر محبوب وباکفایت آموزش و پرورش

انتصاب آقای شاه‌محمد ملك میثمی را که از فرهنگیان شاهدوست و جدی است بریاست اداره آموزش و پرورش شهرستان کاشان صمیمانه تبریك عرض مینمائیم .

خمین : ناصرقلی‌پیروزی ، حسین هاشمی اشرفی ، ستوان موسویان ، حسینی ، اکرمیان ، مشایخی ، حسین عزیزی،حسن بهرامی ، پروین عالی ، زهرا عالی ، بلوریان ، طالع‌زاده ،ولی سعیدی ، عزیزی ، اسلامی ، نامداری ، ناظمی،مهدوی ، بهرام افشار ، فرجی ، فروغی ، مسلمی ، صمدی ، بهرام والائی ، نوربخش ، صالحی ، محمددارابی ، غفاری ، خسرو محتشمی ، بیات ، غلامرضا رضائی ، کاظم حسینی ، جدیدی ، رضائی ، علی‌بخش ، ابراهیمی ، عمیمی ، بابائی ، صادقی ، محمد رضا محمدی

آ ـ ۶۵۰۳۶

چشم‌روشنی عروسی

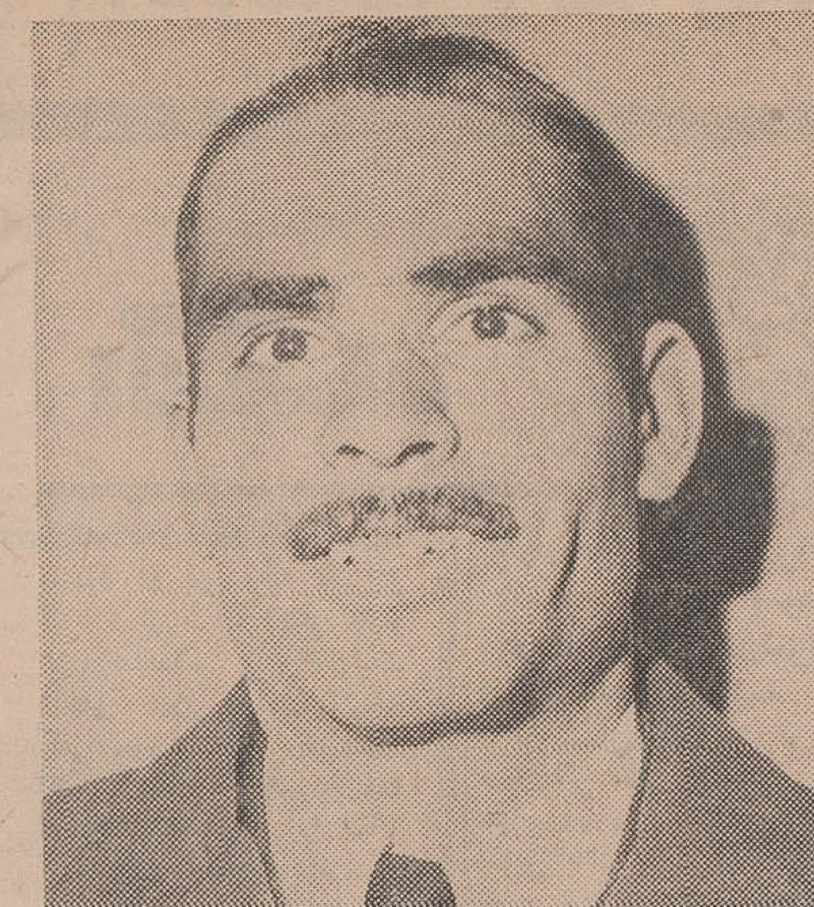

آقای حسن اسدی «عکس‌بالا» که باشرکت خانم طلعت عزیزی شش بلیط اعانه ملی خریدند و برنـده جایزه ممتاز بلیطهای اعانه ملی شدند .

از آقای حسن اسدی سئوال کردم برای خوانندگان گرامی تشریح نماید وقتی جایزه یك‌میلیون‌ریالی بلیطهای اعانه ملی هفته قبل را بدست آورد چه‌احساسی پیداکرد؟ ولی خانم طلعت عزیزی خاله آقای اسدی‌جواب داد : آقا منهم‌شریك حسن هستم ، از من بپرس‌تابرای شما تعریف کنم ، لحظه‌ای که فهمیدم باخواهرزاده‌ام برنده یك میلیون ریال شده‌ام انگارتمام‌دنیا رابمن دادند .

سالها بود که آرزو میکردم‌بتوانم از خودم صاحب خانه خوبی بشوم روزی که حسن بدیدنم آمدگفت: خاله‌جان بیابرویم بیرون گردش کنیم من باآنکه حالم خیلی‌خوش نبود دعوت خواهرزاده‌ام راپذیرفتم واورا که بخاطر من مغازه مبل ـ فروشی‌اش را چند ساعت تعطیل کرده بود نرنجاندم و باهم براه افتادیم . در این موقع آقای حسن اسدی در دنباله سخنان خاله‌اش گفت : وقتی از در منزل خاله‌ام بیرون آمدیم بلیط‌فروشی از راه رسید و من ۶ بلیط‌برداشتم‌خاله‌ام فورا ۶تومان بمن داد و گفت:خاله جان بیاباهم شریك بشویم ، وقتی خواستم‌بلیط‌هارا نصف کنم،خاله‌ام گفت : من وتونداریم دیگرلزومی ندارد بلیط‌هارا نصف کنی ولی من گفتم رسم شرکت در اینست که باید حتما بلیط هارانصف‌کرد و بالاخره هم اینکاررا کردم و نصف بلیط‌هارا باو دادم .

خوشبختانه‌پس از قرعه‌کشی‌بلیط‌ها در عصر چهارشنبه مابه‌بزرگترین آرزومان‌رسیدیم‌و صاحب‌سرمایه‌ی هنگفتی شدیم .

حالا میخواهم باپول سهم خودم مغازه مبل‌سازیم را توسعه بدهم وازاین راه به‌پیشرفتی که همیشه آرزو داشتم برسم .

خانم‌طلعت‌عزیزی گفت: من‌میخواهم برای پسرم جشن مفصل عروسی راه‌بیندازم و یك منزل‌هم‌به‌عروسم چشم‌روشنی بدهم .

آگهی جهت اطلاع داوطلبین‌شغل بخشداری

ازنامبردگان زیر که از طرف سازمان امور اداری و استخدامی کشور اعلام گردیده‌خواهشمنداست برای مصاحبه وتکمیل پرونده استخدامی به‌ترتیب‌تاریخهای‌تعیین شده‌باداره آموزش وزارت کشور مراجعه نمایند .

الف: روز شنبه ۲۸ر۱۰ر۴۷
ساعت ۸ صبح

۱ـ آقای فیروز حاج‌زوار
۲ـ آقای جلال نصیریان
۳ـ آقای محمد مهدی‌انصاری
۴ـ آقای منصور استخری
۵ـ آقای بدرالدین‌اودعی‌یزدانی
۶ـ محمود پورصناعی
۷ـ آقای سید علی میرعمادی
۸ـ آقای علی اکبر دستمالچی
۹ـ آقای محمد باباجان‌زاده زواردهی
۱۰ـ آقای منصورالله مقیم‌پور بیژنی
۱۱ـ آقای طاهر دستمالچی‌ساعی
۱۲ـ آقای اهل‌علی‌ایمانی
۱۳ـ آقای فریدون صالحی
۱۴ـ آقای ایرج خالصی
۱۵ـ آقای هادی مینائیان
۱۶ـ آقای فریدون‌باکزاد کسری
۱۷ـ خانم آذرمیدخت شیبانی
۱۸ـ آقای محمود تفضلی
۱۹ـ آقای حسن روحی
۲۰ـ آقای زین‌العابدین‌عابدینی زاده ماسوله
۲۱ـ آقای فرامرز فتوره‌چی
۲۲ـ آقای ایرانپور پیوندی
۲۳ـ آقای نقی‌نظر علی‌زاده
۲۴ـ آقای بهروز فتاحی
۲۵ـ آقای محمد ابراهیم‌کاوه پیشه
۲۶ـ آقای سید علی علوی چترودی
۲۷ـ آقای محمدابراهیم‌مصلحی
۲۸ـ آقای محمد سادات
۲۹ـ آقای رضا حسین‌خوئی
۳۰ـ آقای خسرو هومن
۳۱ـ آقای عبدالحسین مطیع
۳۲ـ آقای سید ناصر امیری
۳۳ـ آقای علی‌اصغر انوشه‌ئی
۳۴ـ آقای حسین‌ایروانی نائینی
۳۵ـ آقای محمود رکن

ب: روزیکشنبه ۲۹ر۱۰ر۴۷
ساعت ۸ صبح

۱ـ آقای احمد فتوره‌چی
۲ـ آقای مجتبی انواری
۳ـ آقای نوروز رودبارکی
۴ـ آقای خلیل مومنی
۵ـ آقای‌پرویز‌مهندس‌اسفنجانی
۶ـ آقای وجیه‌الله آصف‌شقاقی
۷ـ آقای یوسف مقتدر
۸ـ آقای ذبیح‌الله بقالیان
۹ـ آقای فیاض فیروزی
۱۰ـ آقای احمد سعادتمندی
۱۱ـ آقای غلامحسین کفائی
۱۲ـ آقای اصغر امامعلیزاده
۱۳ـ آقای خسرومقصودلو
۱۴ـ آقای وهاب آبائی
۱۵ـ آقای محمد قلی دقیقی
۱۶ـ آقای‌داود علی‌پورافتخاری
۱۷ـ آقای قبادزارع صادقی
۱۸ـ آقای‌بهمن‌یزدانی‌دماوندی
۱۹ـ آقای مجتبی ابطحی
۲۰ـ آقای مهدی رضا طاهری
۲۱ـ آقای غلامرضا اژدری
۲۲ـ آقای جواد یزدانپناه
۲۳ـ آقای محمدرضادرخشان‌فر
۲۴ـ آقای خسروهمافر
۲۵ـ آقای ناصر زرین کفش
۲۶ـ آقای سید غلامرضا محقق
۲۷ـ آقای خسرو حقیقی
۲۸ـ آقای محمد عاملی
۲۹ـ آقای هوشنك هاشمی‌پور
۳۰ـ آقای محسن شافعی
۳۱ـ آقای محمد نیکپور قنواتی
۳۲ـ آقای ناصرحاج‌سیدجوادی
۳۳ـ آقای اردشیر کوهی‌حبیبی
۳۴ـ آقای منوچهر شعارغفاری
۳۵ـ آقای محمد فاضلی

ج : روز دوشنبه ۳۰ر۱۰ر۴۷
ساعت ۸ صبح

۱ـ آقای مسعود فاروقی
۲ـ آقای سید محمود فاضلی
۳ـ آقای داود سبزچی دهخوار قانی
۴ـ آقای محمد حسن نیافر
۵ـ آقای محمود طبیب‌زاده
۶ـ آقای مرتضی رشیدیان
۷ـ آقای حسین‌شالبافیان‌حسین آبادی
۸ـ آقای محمود هاشمی‌بهرمانی
۹ـ آقای هدایت‌الله زرنانی
۱۰ـ آقای مهدی قریب
۱۱ـ آقای محمد منصوری
۱۲ـ آقای منصور صفوی‌همامی
۱۳ـ آقای محمد افراز
۱۴ـ آقای‌حاجی‌احمدآقاشهیدی امام‌جمعه
۱۵ـ آقای رسول خسروی
۱۶ـ آقای شعبان علائی
۱۷ـ آقای مسعود صادقی
۱۸ـ آقای توفیق محمدزاده‌نیکو
۱۹ـ آقای پرویز نوروزی‌ثانی
۲۰ـ آقای علامرضا علی نیای رحمت شالکوئی
۲۱ـ آقای ابراهیم یوسف‌پور
۲۲ـ آقای محمودشمس کوه‌پائی
۲۳ـ آقای هیبت‌الله مهرافزا
۲۴ـ آقای نوروز علی ترحمی
۲۵ـ آقای محمدعلی‌اطلس‌بافی
۲۶ـ آقای اشرف علی رستمی الاشتی
۲۷ـ آقای حشمت‌الله ر [illegible]
۲۸ـ آقای‌سید محمودا [illegible]
۲۹ـ آقای اسد محمدی فرشبافیان
۳۰ـ آقای ضیاءالدین رائی ارشادی
۳۱ـ آقای عباسقلی هاشمیان نژاد
۳۲ـ آقای محمد شایگان
۳۳ـ آقای علی اقایان
۳۴ـ آقای فواد تاج‌الدین‌زاده
۳۵ـ آقای حسین زائدوار

وزارت کشور

۱ـ۳ آ ـ ۶۴۴۹۲

ام - آی - تی
دیگهای چدنی قطعاتی حرارت مرکزی
ساخت کارخانجات معظم لوله وماشین سازی ایران
نماینده انحصاری فروش : شرکت سهامی تاسیساتی
وارمر
WARM AIR CO.
متخصص تأسیسات
حرارت مرکزی ـ تهویه مطبوع ـ گاز
بویژه بخار وتجهیزات بیمارستان
شمال میدان ۲۵ شهریور ـ تلفن ۶۲۷۳۲۴

آگهی تشکیل مجمع عمومی عادی بطور فوق‌العاده

بدینوسیله از صاحبان سهام شرکت سهامی ایران‌سب‌دعوت میشود که برای تشکیل مجمع عمومی عادی‌بطورفوق‌العاده‌ساعت ۱۷ روز دوشنبه ۱۴ بهمن‌ماه ۱۳۴۷ در محل شرکت (تهران ـ خیابان شاه ـ ساختمان آلومینیوم ـ طبقه هشتم شماره ۸۰۱ـ۸۰۴ حضور بهمرسانند .

دستور جلسه :

تجدید نظر در هیئت مدیره وبازرس

هیئت مدیره شرکت سهامی ایران‌سب

دارندگان یك پنجم سهام شرکت سهامی ایران‌سب

آ ـ ۳۲۸۴۹

خبرهای روز

افتتاح نمایشگاه

علیاحضرت شهبانو بعدازظهر روزشنبه‌هفته‌آینده به‌کاخ مرکزی جوانان تشریف فرما خواهندشدو نمایشگاهی راکه‌با همکاری انجمن فرهنگی‌ایران‌وایتالیا و کاخ‌جوانان تشکیل شده‌است‌افتتاح میفرمایند.

دکترصالح به‌نیابت‌ریاست کالج بین‌المللی جراحان انتخاب شد

درمجمع عمومی کالج بین‌المللی جراحان که در شیکاگو تشکیل یافت آقای دکتر جهانشاه صالح برای‌مدت دو سال از اول ژانویه ۱۹۶۹ به نیابت ریاست کالج مزبور انتخاب شد.

ازدبیرخانه کالج نامه ای برای آقای دکتر صالح ارسال شده تا چنانچه مایل به قبول این مقام باشد مراتب‌را کتبا اطلاع دهد.

بیات برای بار سوم بازداشت شد

رسیدگی به پرونده سوء استفاده در شرکت واحداتوبوسرانی تهران مرتباهه روزه‌نزد آقایان‌خلیقی و قاجار بازپرسان‌دیوانکیفر ادامه‌دارد

روزگذشته از ساعت چهارنیم‌بعد ازظهر بازپرسی مجدد از آقای‌بیات نماینده سابق مجلس شورایملی وسیله آقای خلیفی‌بازپرس درمورد سوءاستفاده در ساختمان توقفگاه فارمك انجام گردید این بازپرسی تاساعت نه‌ونیم شب ادامه داشت و برای سومین بار قرار بازداشت‌آقای بیات صادر گردید.

سفیر ایران به بیروت بازگشت

آقای منوچهر ظلی سفیر ایران در بیروت که دو هفته قبل بتهران آمده بود به محل ماموریت خویش بازگشت.

برگهای تشخیص برق تغییر میکند

*** کلیه صورت‌حساب‌مشترك برای او ارسال میشود**

برگهای تشخیص برق تهران تغییر می کند و بموجب طرح جدیدی که اجراخواهدشدبرگهای تشخیص ضمن تعیین رقم بدهی مشترك نحوه محاسبه و تطبیق برك یا تعرفه ثبت خواهد شد.

درحال حاضر در برگهای تشخیص فقط بهای نیروی مصرفی نوشته می شود و مشترك برای تطبیق آن با تعرفه ناچار ازمراجعه به تعرفه وآئین‌نامه است‌و تصمیم اخیر شرکت برای رفع این مشکل مشترکین اتخاذ شده و پس‌ازپایان برگهای تشخیص فعلی برگهای جدید به جریان گذاشته‌خواهدشد که طی آن صورت حساب مشترك برای‌او ارسال می شود.

نشان اصلاحات ارضی

بفرمان شاهنشاه آریامهر خانم سناتور دکتر شمس‌الملوك مصاحب باخذیك قطعه نشان اصلاحات‌ارضی نایل شد.

تعطیلات رسمی دانشگاهها ومدارس عالی

تعطیلات‌بین دونیمسال‌تحصیلی دانشگاه‌ها و مدارس عالیه کشور موقوف شد ووزارت علوم و اموزش عالی‌طی بخشنامه‌ای به دانشگاه ها وموسسات عالیه‌این مطلب رااعلام نمودواضافه کرد که تعطیلات‌نوروز از اول تاسیزدهم‌فروردین ماه‌خواهد بودوبقیه تعطیلات‌رسمی دولت نیز دانشگاه هاتعطیل خواهندداشت.

معاون شهرداری

دیشب شهردار تهران آقای‌هوشنك سمیعی رابسمت معاون اموراجتماعی ومطبوعاتی‌شهرداری تعیین‌وبه‌انجمن معرفی کرد.

هنرمندان‌اصفهانی در تهران

بدعوت سازمان هنری انجمن دوشیزگان و بانوان ، هنرمندان برجسته اصفهانی برای اجرای یك نمایش فوق‌العاده جالب بمدت یك هفته بتهران خواهند آمد.

تاریخ اجرای برنامه‌ها بعداباطلاع عموم خواهد رسید.

هند طرفدار مذاکرات مستقیم باپاکستان است

دهلی‌نو ـ آسوشیتد پرس ـ یك منبع هندی امروز گفت هند ترجیح میدهد که با مذاکرات مستقیم با پاکستان کلیه اختلافات موجود بین دو کشور و از جمله مسئله کشمیر راحل کند منبع‌هندی هنگام‌اظهارنظر پیرامون اظهارات سخنگوی وزارت خارجه پاکستان درمورد استقبال از میانجیگری شاهنشاه این نظر را ابراز داشت.

منبع هندی گفت‌شاهنشاه ایران نیز خودشان «قویا توصیه کرده‌اند» که مذاکرات مستقیم بین دوهمسایه عضو کامنولث صورت گیرد و « ما از این توصیه شاهنشاه استقبال می کنیم.» وی گفت که شاهنشاه هنگام مذاکرات با خانم ایندیرا گاندی و بارهبران دیگرهندپیشنهادمیانجیگری‌نداده‌اند و رهبران هند نیز چنین تقاضائی بعمل نیاورده‌اند.

شاهنشاه ایران در چهارم ژانویه در مصاحبه‌ای در دهلی فرمودند : «من خوشحال‌میشوم‌اگر بتوانم‌کاری دراین مورد انجام دهم ...من همیشه دراختیار هردو طرف خواهم بوداما امیدوارم که شما (هندو پاکستان) بتوانید خودتان اختلافات را رفع کنید.»

ترفیع کارمندان دولت باتوجه به سابقه ومدرك تحصیلی داده میشود

آقای حسین کاظم زاده وزیر مشاور وسرپرست سازمان امور اداری‌امروز اعلام داشت : لایحه اصلاحی قانون‌استخدام تا پایان‌تیمه اول‌بهمن ماه تقدیم‌مجلسین‌خواهد شد.

آقای کاظم زاده افزود : موارد اصلاحی قانون در حدودبیست ماده خواهدبود و کلیه تغییرات به‌نفع کارمندان‌دولت‌صورت‌خواهد گرفت وی ادامه داد که اصل تجربه در اصلاحات جدید قانون استخدام مورد توجه‌قرار گرفته‌و ملاك عمل ترفیع وپست‌سازمانی‌مدرك‌تحصیلی و تجربه هر دو خواهدبود.

وزیر مشاور وسرپرست‌سازمان اموراداری واستخدام افزود : در این تغییرات اصول و چهارچوب قانون‌استخدام از هر جهت محترم شمرده شده‌است.

وبعبارت‌دیگر باتصویب اصلاحیه‌ها پایه های قانون‌استخدام تضعیف نخواهدشد

● استفاده از نظرات

سرپرست سازمان امور اداری واستخدامی در خصوص نحوه‌تهیه و تنظیم اصلاحیه‌ها گفت: بلافاصله پس از انتصاب‌در پست جدید از متصدیان مربوطه خواستم که کلیه اعتراضات وپیشنهادات‌را که از طرف کارمندان دولت بسازمان اموراداری‌واستخدامی رسیده بود طبقه بندی کنند.

باطبقه بندی این‌اعتراضات یکبار دیگر دقیقا نظرات کارمندان مورد بررسی قرار گرفت‌و آنچه که صحیح تشخیص داده شد مورد استفاده قرار گرفت.

*** آموزشگاه کارمندان**

وزیر مشاور ضمن اشاره به‌یکی دیگراز مواد اصلاحی قانون‌متذکر گردید که طرح تاسیس یك آموزشگاه‌مخصوص برای کارمندان دولت فراهم شده است تا در هر زمینه کارمندان دولت باطی‌دوره هائی بتوانند به‌گروه ورتبه های‌بالا ترارتقاء یابند.

پیش بینی هوا

هوای استان آذربایجان ابری، گاهی همراه بارپزش برف ، هوای شهرستانهای غربی و جنوب غربی قسمتی ابری که بتدریج تمام ابری شده از اواخر امشب همراه بارپزش برف وباباران خواهد بود.

هوای تهران و سایر شهرستانهای مرکزی قسمتی ابری بتدریج بر مقدار ابرها افزوده خواهد شد.

هوای بقیه نقاط کمی تا قسمتی ابری پیش‌بینی میشود ضمنا حداکثر درجه حرارت امروز تهران نسبت بروز گذشته تغییری نخواهد کرد.

گرمترین نقطه در ۲۴ساعت گذشته چاه‌بهار با حداکثر ۲۳ و حداقل ۱۲ درجه بوده.

سردترین نقطه شهر کردبا حداقل ۲۲ درجه‌زیر صفربود.

حداکثر درجه حرارت تهران ۷درجه بالای صفر و حداقل ۳درجه زیر صفر بوده است.

اعلیحضرتین بتهران باز گشتند

سفر رسمی شاهنشاه و شهبانو به‌کشورهندپایان‌یافت‌واعلیحضرتین نیم‌ساعت بعد از ظهر امروز با هواپیمای شرکت ملی هواپیمائی ملی ایران بوطن بازگشتندو مورد استقبال رسمی قرار گرفتند.

از اعلیحضرتین هنگام ترك‌بمبئی واقع در جنوب شرقی هند بدرقه رسمی بعمل آمد.

شاهنشاه آریامهر دیروز در آخرین روز دیدار رسمی از هند در شهر بمبئی مدیران صنایع‌هند رابحضور پذیرفتند وطی بیاناتی در اجتماع انان پیشرفت های اقتصادی واجتماعی ایران راتشریح فرمودند . قبل از بیانات‌شاهنشاه دوتن از صاحبان صنایع هند و استاندار استان بمبئی شخصیت شاهنشاه وکوشش های معظم له را در راه برنامه های توسعه و پیشرفت ایران‌نوین مورد تجلیل قرار دادندوانقلاب سفید ایران‌را امری بی‌سابقه در دنیاذکر نمودند

*** بیانات شاهنشاه**

شاهنشاه در سخنان خویش خطاب به صاحبان صنایع‌بمبئی که اکثرا در رشته های مربوط به صنعت برق سرگرم فعالیت‌اند فرمودند : دوکشور ما دارای روابط صمیمانه و همکاری های ثمربخش قدیمی هستند . شما در نطق خوداشاره به‌پیشرفت های ایران نمودید ما افتخار میکنیم که ببینیم‌طی۴ سال گذشته پیشرفت‌مادرزمینه‌اقتصادی‌با وجود ثابت ماندن قیمت ها یازده در صدبوده‌است در همین مدت کشور ما در زمینه امور صنعتی بیست در صد پیشرفت کرده‌است. برتولید نیروی برق‌ایران درسال جاری چهل‌درصدافزوده‌شده‌است.»

شاهنشاه‌افزودند : آمار و ارقام مربوط‌به‌مصرف نیروی برق نشان دهنده اوضاع اقتصادی کشوراست و مامی‌توانیم دراین رشته‌ها همکاری ثمربخش تری میان دوکشور به وجودآوریم .

شاهنشاه در پایان بیانات خود که به زبان انگلیسی ایراد می‌فرمودند خاطرنشان ساختند که بزودی وسایل‌انتقال نیروی‌برق در ایران‌ساخته خواهدشد .

*** بازدیدهای شهبانو**

علیاحضرت شهبانوفرح روزگذشته طی برنامه جداگانه‌ای از موزه معروف بمبئی و موسسه خیریه هنرمندان معلول این شهر دیدن کردند.

دیشب‌از طرف استاندار بمبئی ضیافتی به شام بافتخاراعلیحضرتین برپابود.

*** ضیافت پارسیان**

شنبه شب‌گذشته اعلیحضرتین در ضیافت‌پرشکوهی که از طرف انجمن پارسیان مقیم بمبئی برپا گردیده‌بودشرکت فرمودند .

دراین ضیافت آقای نادر شاه رستم مولارئیس انجمن پارسیان مقیم بمبئی سخنان‌پرشوری ازعلائق پارسیان مقیم هند به آب‌و خاك اجدادی خودایراد‌کرد و با اشاره به‌ترقیات ایران آه‌ادگی پارسیان وزرتشتیان رابرای شرکت دربرنامه های توسعه‌وپیشرفت وسرمایه گذاری در صنایع‌ایران اعلام‌کرد.

*** خوشوقتی شاهنشاه**

شاهنشاه در پاسخ به احساسات پرشورپارسیان‌طی‌بیاناتی‌فرمودند : بسیارخوشوقتیم که‌امشب من و شهبانوبا پارسیان مقیم بمبئی در این محل آشنامیشویم پارسیان و مردم‌این شهر امروز هنگام ورود ما احساسات پرشوری ابرازداشتند واین‌امرباعث‌مسرت ماگردید .

شاهنشاه افزودند شنیده‌ام قرار است موقعی که جشن دو هزار و پانصدساله شاهنشاهی ایران برپا میشود عده زیادی از پارسیان به ایران بیایند واین موضوع مایه کمال خوشوقتی ما خواهدبود .

فعالیت‌پارسیان

شاهنشاه ضمن اشاره به فعالیت پارسیان درجمشیدپور هند فرمودند درآن‌شهر ماشاهد بوجود آوردن صنایع سنگین از طرف پارسیان بودیم‌و همچنین در بمبئی نیز از مرکز تحقیقات هند که با دست پارسی‌بنیانگذاری شده‌دیدن‌نمودیم البته درست است که ما روابط دیرینه ومشترك با هم داریم ولی درجهان امروز باید برای توسعه روابط وایجاد همکاریهای مشترك بخصوص در زمینه‌اقتصادی کوشش کرد.

*** استقبال رسمی**

اعلیحضرتین بعد از ظهر امروز هنگام ورود بتهران مورد استقبال رسمی قرار گرفتند پس از توقف هواپیما والاحضرت شاهدخت شمس ووالاحضرت شاهدخت شهناز‌بداخل هواپیما رفتند و لحظه‌ای بعد اعلیحضرتین از هواپیما پیاده شدند ودر پای پلکان هواپیما آقای‌نخست وزیر ـ روسای دومجلس وزیر دربار شاهنشاهی از اعلیحضرتین استقبال کردند.

اعلیحضرتین پس از ابراز مرحمت نسبت به‌مستقبلین بکاخ نیاوران انفصال .

اعلامیه مشترک

بقیه از صفحه اول

جمهور هند در محیط دوستی و صمیمیت انجام گرفت.

شاهنشاه آریامهر ونخست وزیر هند درباره وضع بین‌المللی و مسائل مورد علاقه‌مشترك تبادل‌نظرفرمودند وهمچنین درباره توسعه بیشتر مناسبات دوجانبه میان دو کشور مذاکره فرمودند . مذاکرات در محیط تفاهم واطمینان متقابل وبا یك روح‌دوستی با حضور مقامات‌دو کشور انجام گرفت.

دو طرف مزایای همکاری فنی و اقتصادی میان دو کشورو تاثیرآنرا دربالا بردن سطح زندگانی مردم ایران و هند بخوبی تشخیص داده تمایل وعلاقه خودرا برای توسعه این همکاری دوجانبه ابراز داشتند. اعلامیه مشترك ایران‌و هندمیافزاید نخست‌وزیر هند از پیشرفت همه جانبه ایران بخصوص دررشته‌های اصلاحات اجتماعی و اقتصادی که تحت رهبری خردمندانه اعلیحضرت همایون شاهنشاه آریامهر صورت گرفته مورد ستایش قرار داده و شاهنشاه آریامهر از پیشرفتهای اقتصادی وصنعتی واجتماعی که‌تحت رهبری توانا وباتحرك نخست وزیر هند انجام گرفته ستایش فرمودند.

*** تشکیل کمیسیون**

شاهنشاه ونخست‌وزیر هند از اقدامات موثر که در چند سال گذشته در امور همکاری صنعتی و فنی از طریق طرحهای مشترك و توسعه دادوستدمیان دوکشورصورت گرفته استقبال فرمودند.هردو طرف موافقت داشتند که‌امکانات بسیاری برای همکاری نزدیکتر میان ایران وهند بخصوص در رشته پتروشیمی وجود دارد. همکاری وسیع‌ومؤثرتر میان دوکشور در رشته‌های علوم‌و فنون و صنعت نه‌تنها عمل رشد اقتصادی را در دو کشور تسریع خواهد نمود بلکه‌درتوسعه اقتصادی منطقه سهم اثربخشی خواهدداشت.

بادرنظر گرفتن این مطالب رهبران دوکشور تصمیم گرفتند که یك کمیسیون مشترك همکاری اقتصادی بازرگانی و فنی بریاست وزیران طرح‌ریزی دو کشور برای اجرای نقشه‌های خاص وهمکاری از طریق تبادل فنون‌و طرحهای‌صنعتی‌وتوسعه داد وستد متقابل تشکیل گردد.

«نخست‌وزیر هند از پیشنهاد اعلیحضرت‌همایون‌شاهنشاه آریامهر برای‌ایجاد سپاه خدمتگزاران‌بشر وتصویب آن‌باتفاق آراء درسازمان ملل متحد جهت بررسی بیشتر استقبال نمودند .»

● اوضاع بین‌المللی

«درباره وضع آسیای غربی نگرانی خودرا از تاخیر اجرای قطعنامه شورای امنیت مورخ ۲۲ نوامبر ۱۹۶۷ که این تاخیر باعث وخامت اوضاع خطرناك این منطقه شده‌است اظهارو توسل‌بزور واقدامات انتقام جویانه رابه‌عنوان وسیله ای برای رفع اختلافات سیاسی محکوم نمودند .»

دو رهبرتایید نمودند که حفظ صلح وثبات در خلیج‌فارس‌منحصرا درمسئولیت کشور های‌ساحل‌خلیج استو نباید هیچگونه‌دخالتی توسط قدرت‌های خارج‌بعمل آید .

«درباره ویتنام دو رهبر توافق داشتند که موافقت‌نامه های ژنو پایه مناسبی برای حل مسالمت‌آمیز اختلافات سیاسی فراهم آورده و اظهار امیدواری نمودند که مذاکرات جاری میان طرفهای مربوطه بسوی راه حل رضایتبخشی برود .»

نخست‌وزیر هند درباره کوشش های‌هند برای توسعه مناسبات دوستانه و حسن همسایگی با پاکستان و عزم هند برای یافتن راه حل تمام مسائل موجود میان دو کشور براساس اعلامیه تاشکند توضیحاتی به اعلیحضرت‌شاهنشاه دادند .اعلیحضرت‌همایون‌شاهنشاه آریامهر با خرسندی کوشش‌های هند را برای حل اختلافات با پاکستان از طرق مسالمت آمیز ستودند .» اعلامیه مشترك اضافه می کندکه رهبران‌دوکشور ایمان و پشتیبانی مداوم و لزوم تقویت سازمان‌ملل متحد رابعنوان عامل اساسی برای نگاهداری صلح وثبات جهانی اعلام داشتند .

*** در قالب همکاری سازنده**

«اعلیحضرت همایون شاهنشاه و جناب نخست‌وزیر هند اعتماد خودرا نسبت به ملتهائی که‌درقالب‌همکاری سازنده بین‌المللی‌ازسیاست‌مستقلی پیروی میکنند ابراز نمودند

هردوطرف تاکید نمودند که‌انعقاد یك قرار داد برای خلع‌سلاح کامل وهمگانی تحت بازرسی موثر بین‌المللی که بامضای‌همه قدرتها‌برسد بزرگترین قدم درراه‌برقراری صلح وثبات درجهان خواهد بود.

شاهنشاه از حضرت رئیس‌جمهور هند دعوت رسمی فرمودند که از ایران دیدن نمایند. حضرت رئیس جمهور هند این دعوت‌را باخشنودی پذیرفتند.»

چند سردفتر محکوم شدند

سخنگوی دادگستری امروز اعلام داشت: طبق آراء صادره از دادگاه‌تجدیدنظرانتظامی سردفتران که بتخلفات انتظامی سردفتران رسیدگی مینماید عده‌ای از سردفتران بشرح زیر محکوم‌وحکم صادره درباره آنان اجراگردیده .

فضل‌اله امامی دفتریار سابق دفتر اسناد رسمی ۱۲۳ تهران محکوم به‌انفصال دائم ، علی‌اصغر فراسیون سردفتر اسناد رسمی ۵۵ تهران به یکسال ، اسداله ریاضی سردفتر اسناد رسمی ۱۸۸ تهران به چهار ماه ، حسین ابطحی‌سردفتر اسناد رسمی ۲۵ اصفهان به چهار ماه ، جواد عظیمی سردفتر اسناد رسمی ۱۳۰ تهران به سه ماه، علی جعفری سردفتر اسناد رسمی ۳۱۳ تهران‌به‌سه‌ماه ، حسین‌بدرآصفهانی سردفتر ازدواج ۵۶ و طلاق ۱۶۰ تهران به شش ماه ، حسین‌شفیعی سردفتر اسناد رسمی ۳۳۹ تهران به سه ماه ، سید مرتضی رادمنش سردفتر اسناد رسمی ۱۵۷ شیراز به دو ماه و ستاد عطائی سردفتر اسناد رسمی ۴۸تهران به دوماه انفصال .

پلیس درجستجوی سارقین ۲ میلیون تومان

مسئله سرقت بسته پستی حاوی صدو ده هزار پوند اسکناس که معادل دومیلیون تومان می گردد ، از طرف شرکت هواپیمائی حمل کننده بسته پستی ومقامات‌پست‌ایران وانگلیس تعقیب خواهد شد وبدین منظور از پلیس بین‌الملل کشورهائیکه این‌هواپیما در مسیر خود توقف داشته کمك‌خواسته شده است .

اداره پست ایران اعلام داشت که از طرف پست انگلیس اقدامات شدیدی برای‌اطلاع از چگونگی مفقود شدن یك بسته پستی بمقصد تهران بعمل‌آمده وماموران‌آگاهی کشور انگلیس در سراسر این کشورو توسط افرادپلیس‌بین‌المللی در کشور هائی که‌هواپیمافرودآمده به تفحص پرداخته اند . مقامات رسمی‌پست اظهارداشتند که نتیجه اقدامات پست انگلیس در این‌مورد طی چند روزآینده اعلام‌خواهدشد.

درشماره روز گذشته نوشتیم که در تاریخ۲۱نوامبر ازدومحموله پستی‌که بوسیله هواپیماازلندن‌به تهران فرستاده شده بود ،یکی کسر آمده وبعدا معلوم شده که‌محتوی بسته یکصد وده‌هزار پوند بوده‌و درفرودگاه مهرآباد به‌ماموران‌پست ایران تحویل نگردیده و آنها نیز به موجب مقررات بین‌المللی جریان امررا صورت مجلس کرده و جهت اطلاع‌اداره پست‌انگلیس‌فرستاده‌اند

دوبسته اسکناس بوده

از این بسته ها که به مقصد یکی از بانکهای تهران بوده یك بسته رسیده و تحویل شده‌واکنون برای کشف علت تحویل نشدن بسته دیگراقدامات وسیعی صورت می گیرد .

اداره‌پست اعلام‌کرد که بسته محتوی پول طبق مقررات‌بین‌المللی بیمه است و شرکت های بیمه خسارات واردرا پرداخت خواهند کرد .

لایحه‌فروش املاك بزارعین تصویب شد

ساعت ۹بامداد امروز جلسه علنی سنا بریاست سناتور جعفر شریف‌امامی تشکیل گردید . در آغاز جلسه سناتور کاظم جفرودی اظهار داشت:

اینك که شاهنشاه آریامهرپایان مرحله تقسیم اراضی را در ایران ضمن پیامی تاریخی اعلام فرمودندو لایحه مربوط به‌آن برای شور دوم در جلسه امروز مجلس سنا مطرح است وظیفه خود دانستم جریان‌این ابتکار عظیم و عمیق پادشاه محبوب ایران را که در زمینه‌های اقتصادی اجتماعی و سیاسی بدون خونریزی بصورت انقلاب سفید و باتاییدقاطبه ملت ایران بعمل‌آمده است‌باختصار یادآوری کنم .

یکی از آثار بارز نبوغ ذاتی شاهنشاه آریامهر پیش‌بینی ضرورتهای اجتماعی ـ دور اندیشی‌و قدرت ابتکار موقع‌شناسی وتوانائی رهبری معظم‌له است.

پیش از ایران کشورهای دیگری اقدام باصلاحات ارضی و یا تقسیم اراضی کردند ولی بعد از سالها‌عمل وتجربه بعضی از آنها توفیق‌نیافتند وبرخی دیگرهنوزبامشکلات فراوانی روبرو هستند ولی اصلاحات ارضی ایران با مطالعات زیاد وهمه جانبه ودر مراحل مختلف وبرطبق اصول مشخص وتوام بافداکاری و صبرو شکیبائی و همکاری صمیمانه دولت وقاطبه ملت ایران انجام‌شد.

بین اصلاحات ارضی و تقسیم‌اراضی تفاوت محسوسی وجود دارد. مراد از اصلاحات ارضی در حقیقت تغییر روابط انسانها بازمین و مقصود از تقسیم اراضی تبدیل واحدهای بزرك بواحدهای کوچك است.

ناطق ضمن‌تشریح مراحل‌مختلف جرای قانون اصلاحات ارضی گفت:

بااعلام پایان مرحله اصلاحات ارضی وظیفه بسیار سنگین ودشوار بعهده دولت و مسئولین امور محول شده است وآن اجرای صحیح‌آن‌و آغاز دوره سازندگی است.

در دوره سازندگی سه مسئله‌باید مورد توجه کامل دولت‌قرار گیرد.

یکی تقویت و توسعه شرکتهای سهامی زراعی است که دولت باید درآن وظیفه ارشاد کننده وراهنما داشته باشد و آزادی عمل زیادی برای زارعین‌مالك‌قائل‌شود تابتدریج بااداره آن آشنا شده وبرآن‌احاطه یابند .

یکی دیگر تقویت وتشویق‌صاحبان واحدهای مکانیزه و فراهم آوردن موجبات‌ترویج کشاورزی جدیداست.

مسئله سوم هم‌آنست ساختن کار وزارتخانه‌ها و دستگاههای متعددو مختلفی است که مشکلات‌ومعضلات کشاورزی درآنهاحل‌وفصل میشود. تمام تحقیقات وبررسیهای علمی و فنی باید از طرف این وزارتخانه‌ها ودستگاهها باتسهیلات‌زیادوبرایگان در اختیار مردمی که باکشاورزی سروکار دارند گذاشته شود.

دخالت بیش از حد لزوم دولت‌ها در اداره امور واحدهای زراعی آنرا مآلا از دست زارع‌خارج خواهد کرد وعدم‌رعایت‌و کامل‌جنبه‌های اقتصادی درآنها مانند ساختن ابنیه بتن‌مسلح ونظایر آن کار را بعدا برصاحبان وواحدها دشوار خواهد ساخت .

این دستگاهها باید از رقابت‌با مردم و چشم وهم‌چشمی وخودنمائی بپرهیزند. و برنامه‌های طویل‌المدت برای تربیت افراد و کادرهای‌مجهز تدوین کرده و بموقع اجرابگذارند

آنگاه مجلس وارد دستور شدو لایحه فروش املاك مورد اجاره بزارعین مستاجر مطرح گردید که باتفاق آراء بتصویب رسید.

وزیر اصلاحات ارضی پس از تصویب این لایحه گفت باتصویب این لایحه برنامه اصلاحات ارضی از نظر تقسیم بپایان‌رسید وموجبات مالکیت یك‌میلیون ودویست هزار زارع که با خانواده درحدود شش میلیون وچهارصد هزار نفرمیشوند فراهم میشود و دیگرنقصی درلایحه اصلاحات ارضی وجود ندارد .

وزیر اصلاحات ارضی افزود :

بطوری که سناتور های محترم استحضار دارنددولت‌در اجرای‌قانون منع کشت خشخاش‌واستعمال تریاك مصوب ۱۴ مهر ۱۳۳۴ نهایت دقت و مراقبت را بعمل آورده و در راه مبارزه باقاچاق‌موادمخدر ازهیچگونه کوششی فروگذار نکرده است‌ولی باوجودتلاش فوق‌العاده‌ای‌که دراین راه مصروف داشته و حتی تلفات جانی را هم تحمل نموده است ، مع‌الوصف و متاسفانه ورود غیرمجاز تریاك بکشور بعلت کشت آن در ممالك همجوار ادامه دارد و از این طریق نه‌تنها خساراتی از جهت قطع صدور و احتیاج به ورود مشتقات تریاك برای مصارف داروئی متوجه کشور شده بلکه سالیانه مبالغ قابل توجهی نیز از ذخائر طلای کشور بمصرف ورودغیرمجاز تریاك رسیده و درنتیجه اجرای قانون نیز هزار ها نفر محکومیت زندان پیدا کرده و هزاران خانواده‌بی‌سرپرست و آواره شده‌اند و متاسفانه باوجود تذکرات مکرر دولت‌ایران ،سازمان ملل متحد هم موفق نشده است راه‌حلی برای این بلای خانمانسوز پیدا کند . از این‌جهت لایحه‌قانونی کشت محدودخشخاش‌و صدورتریاك توسط دولت به نحوی که مجازات های شدید برای استفاده کنندگان غیرمجاز مواد مخدر نیزدر آن‌منظور شده است تهیه گردیده که جهت بررسی و تصویب بساحت مقدس مجلس سنا تقدیم میشود .

در این هنگام وزیر اصلاحات ارضی لایحه اجازه کشت مجدد خشخاش را تقدیم مجلس کرد که متن آن در صفحه آخر چاپ‌شده است .

در پایان جلسه امروز سنا چند لایحه دولت مورد بررسی قرار گرفت وسپس‌سناتور شمس‌الملوك مصاحب سئوالی درباره بیمارستان رازی تقدیم داشت .

پدری فرزندش‌را خفه کرد

زنی مدعی است که‌شوهرش فرزند دوساله اش‌را خفه کرده و فرارنموده است.

بعداز ظهر دیروز زنی که‌جنازه کودکش رادر دست داشت وارد پزشکی قانونی شد واز آقای دکتر روحانی کشیك پزشکی‌قانونی درخواست صدور جواز دفن برای فرزندش‌را کرد .

پزشك قانونی جریان‌رابه آقای لواسانی بازپرس کشیك دادسرای تهران اطلاع دادو این زن‌را به اطاق بازپرس کشیك فرستاد .

آقای لواسانی پس‌از بازجوئی‌از «بتول» دستور کالبد شکافی دادتا پزشك قانونی علت مرك را روشن سازد .

یادبود

یکسال گذشت

باطلوع آفتاب روز ۲۳ دیماه ۱۳۴۷ یکسال از غروب آفتاب‌عمرروان‌شاد داود بیگدلی گذشت.هزینه شب سال به‌پیروی از نیت‌آن مرحوم‌درراه‌خیرواحسان بمصرف رسید .

از طرف بازماندگان آن شادروان ـ ابوالحسن بیگدلی ، دکتر مسعود بیگدلی

آ_۳۳۰۱۳

تسلیت

باسموه فراوان درگذشت خواهر گرامی تیمسار سپهبد سیوشانسی رابخانواده‌های سیوشانسی بویژه تیمسار سپهبد سیوشانسی تسلیت گفته تندرستی بازماندگان و شادی روان آن روانشاد را از درگاه آفریدگار یکتا خواستار است .

ستاد بزرك ارتشتاران

آ_۶۵۲۱۰

خانواده‌های حسینی ـ شعاعی

مصیبت وارده را تسلیت عرض نموده‌وازخداوند سلامتی خاندان محترم را مسئلت دارم .

تبریز ـ امیر سلحجو

آ_۶۵۱۴۶

جناب آقای آلبرت بابایان

سرکار خانم امیلیابابایان

درگذشت مادر عزیزتان را تسلیت گفته بقاء و سلامتی شمارا از خداوند خواهانیم .

خرمشهر ـ مدیر وکارکنان بابکو خرمشهر

آ_۶۵۱۵۰

سرکار استواریکم میرسادات ضرابی

بانهایت تاسف و تالم درگذشت مادر عزیزتان راتسلیت گفته سلامتی‌وعزت‌شما وآن خانواده گرامی رااز خداوند یکتا مسئلت داریم .

رزاقدوست و بانو

جناب آقای مهندس سراجی

باقلبی مملواز تاثر مصیبت وارده را بجنابعالی‌و خانواده محترم تسلیت میگویم .

آ_۳۳۰۳۷ ابوالقاسم امامی

جناب آقای بخشایش دادستان محترم جهرم‌وبانو

مصیبت وارده فوت شادروان استدلال پدربزرگوار خانم‌جنابعالی رابا اندوه فراوان تسلیت گفته سلامت و دوام عمر آنجناب و سرکار بانو و خاندان شریف رااز درگاه قادر متعال‌مسئلت داریم .

جهرم ـ نجم‌زاده ، امانی ، سرهنك هیربد،همایون جعفرپورزارعی ، محمدحسن رزاقی ، معظمی،بوشهری سروان عسکری ، ستوان خدائی ، تقوی ، جوادی ، ضرابی ، انوار ، نوابی ، فیروزبخت ، جلالی ، سیدی عسکری ، فربورنجانی ، جوکار ، ایرج ایزدی ، خدنك ، رضوی ، پیمان ، واقفی ، دکترجاهدی ، صرافپور ، حمیدبرنا

آ_۶۵۱۵۴

مصیبت وارده را بخانواده‌های محترم حقیری‌و حقیقی وزمانی تسلیت عرض‌نموده‌دوام‌وبقاءبازماندگان آن خاندان محترم را ازدرگاه احدیت مسئلت داریم

شوکت ملك‌جهانبانی ـ عزیزاله جهانبانی

آ_۳۲۹۸۱

سرکار خانم نازتاب سالور

مدیر محترم دبستان ثریاتجریش

درگذشت مادر بزرگوارتان را تسلیت گفته‌در غم‌شما خودرا شریك میدانیم .

نظام‌و معلمین دبستان ثریا

آ_۶۵۱۵۲

دوست عزیزمان ثریا شکوهی

مارا در غم خود شریك بدان

دانش‌آموزان پنجم طبیعی دبیرستان انوشیروان‌دادگر

آ_۳۳۱۰۷

سرکار علیه‌خانم حقیقی

حادثه مولمه و ناگوار موجب تاسف و تاثرما گردید ضمن ابراز همدردی وتسلیت ، بقاء عمر و سلامتی خاندان بزرك حقیری و حقیقی را از درگاه ایزد متعال خواستاریم .

گرامی ، سینا ، سرباز ، میرزا ، شمسیان ، مشتاقی ، ناهید ، شفقی ، افشار ، حامدی ، کاظمیان فرهمند

آ_۳۳۹۸۳

جناب آقای عزت‌اله زمانی

بانهایت تاسف درگذشت پدر بزرگوارتان را تسلیت عرض نموده بقای عمر جنابعالی و بازماندگان محترم رااز خداوند مسئلت دارد .

داوید کردوانی ، سینا سیمانطوب ، الکساندر حکیم ، مجیدعابر

آ_۶۵۱۸۶

سرکار خانم سالور مدیر دبستان ثریا

باکمال تاثر وتاسف مصیبت وارده را بشما وفامیل محترم سالور تسلیت میگوئیم .

فرح و محمد انوشیروانی

آ_۳۲۹۹۱

جناب آقای دکتر محمدمهدی عالمی

فوت مادر عزیزتان را بجنابعالی و خانواده محترم تسلیت عرض مینمائیم .

ولی‌اله احمدی ـ فیض‌اله احمدی

آ_۳۲۸۸۹

جناب آقای حسین سراجی

مارا در غم خود شریك بدانید

دانش‌آموزان کلاس ۵ طبیعی دبیرستان هدف۴

آ_۳۳۰۵۵

زنی چهار فرزندش را تنها گذاشت و فرار کرد

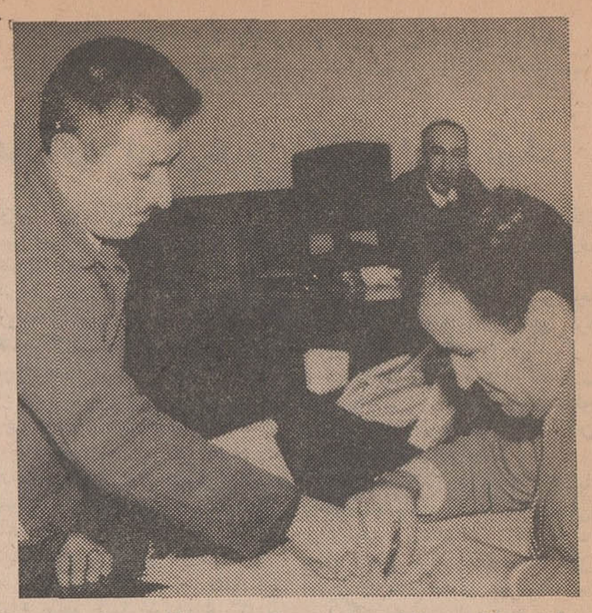

براتعلی علیخانی پس ازشنیدن رای دادگاه زیر ورقه را انگشت منزل

متهم بقتل که یکبار تبرئه شده بود، به ۵ سال حبس بااعمال شاقه محکوم شد

شعبه چهارم دادگاه جنایی مرکز مردی راکه یکبار از اتهام قتل تبرئه شده بودبه پنج سال زندان ، بااعمال‌شاقه محکوم نمود .

این شخص که براتعلی علی‌خانی نام دارد پنج سال قبل مردی‌رادر خانه خود کشت وبلافاصله بوسیله مامورین ژاندارم دستگیر و روانه زندان شد

*** یکبار تبرئه میشود**

پرونده براتعلی بیکی ازشعبات دادگاه جنایی تهران ارسال شد و پس‌از محاکمه دادگاه بدوی براتعلی راازاتهامات‌واردهتبرئه‌نمودودیوانعالی کشور پس‌از رسیدگی به پرونده براتعلی رای دادگاه بدوی رانقض کرد و پرونده اورا به شعبه چهارم دادگاه جنائی مرکز فرستاد.شعبه چهارم دادگاه جنایی پس‌از چند جلسه رسیدگی‌باین پرونده‌براتعلی را محکوم نمود.

*** شرح ماجرا**

جریان ماجرا ازاینقرار است براتعلی در قریه گلستان شاهرود باهمسر خودزندگی میکرد شخصی بنام حسین پوشه که بهمسراونظر داشته چندین بار مزاحمت برای همسر او فراهم می‌آورد . براتعلی بوسیله همسر خود از جریان‌مطلع شده ویکشب که‌از محل کارخود به‌خانه برمیگشت ، حسین را با همسر خود دیده و دراثر ناراحتی وعصبانیتی که ازاین برخورد پیدا میکند، با زدن دو ضربه با چوب دستی بر سر حسین ، اورا به‌قتل میرساند .

براتعلی درداگاه وانمود میکند که‌هنگام ورود بمنزل خوداز وجود حسین‌درآنجا مطلع‌میشود و صرفا بخاطر دفاع از حیثیت خود با او گلاویز میگردد ولی بازجوئی های محلی و شواهد موجود در پرونده حاکی ازاین بود که براتعلی با اطلاع و تصمیم قبلی حسین را مضروب ساخته که منجر به فوت او شده‌است .

زنی که بمرادش نرسیده بود، ازرمال شکایت کرد!

امروز مردی باتهام رمالی وگرفتن هفتصد تومان‌اززنی که میخواسته به مرادش برسد ،از طریق کلانتری پانزده به دادسرای ناحیه۳ تهران اعزام شد .

زن‌شاکی که منیره نام دارد بیست‌وشش ساله است دربازجوئی اظهار داشت : دو ماه قبل‌درزندگی من یك گرفتاری بوجود آمد و توسط یکی‌ازدوستانم به این‌مرد که درخیابان شیرو خورشید مغازه رمالی دارد ، مراجعه کردم .

وقتی گرفتاریم را برای این‌مرد تعریف کردم ، او گفت : « من گره‌از کارت‌باز می کنم و این‌کار هفتصد تومان خرج دارد .»

من این پول‌را تهیه کردم‌وباو دادم واو مقداری دعا و طلسم‌نوشت وبمن‌دادو گفت اینهارا شبها زیر سرت بگذار تا پس‌از چند روزبه مرادت برسی !من هم‌دستورات‌اورا اجرا کردم ولی نتیجه ای نگرفتم.

منیره گفت : ناچار دیروز به مغازه این مردرفتم وباو گفتم که دعا وطلسم تو موثرواقع نشد.

اودر جواب بمن گفت که اصلا ترا نمی شناسم . من هم بکلانتری آمدم و از او به عنوان کلاهبرداری شکایت کردم .

این مردکه‌خودرا « حسین» معرفی می کرد ،اظهارات منیره‌را تکذیب نمود و گفت : من رمال نیستم واین زن‌را هم قبلا ندیده بودم . پدر من رمال بود که دوسال پیش‌در گذشته است . من دیروز برای سرکشی‌به مغازه پدرم آمده بودم که‌با این زن‌روبروشدم واو از من خواست که من دعائی برای او بنویسم و چون من امتناع کردم او بکلانتری آمد واز من شکایت کرد .

«رقیه» هیجده روز است که همسر وفرزندانش‌راترك گفته‌و«منصور» بخاطر نگهداری بچه‌هایش کارش را از دست داده است

زنی با چهارفرزند مدت هیجده روزاست که‌منزل خود راترك کرده است .

منصور ، همسر این زن‌می گوید که «رقیه» با من اختلافاتی داشت و یکبار هم منزل را ترك کرده بود و من اورا بخشیدم. ولی این بارمرا باچهار فرزندم تنها گذاشته‌و من ناچار کارخود را از دست داده و برای سرپرستی از فرزندانم خانه‌نشین‌شده‌ام.

دیروز مردی بنام منصوراحسانی که‌خود را آشپز قسمت خوابگاه دانشکده صنعتی پلی‌تکنیك تهران معرفی می کرد ، به‌روزنامه اطلاعات آمد و گفت : زن من هیجده روز است که‌ازخانه‌ام فرار کرده و مرا باچهار بچه‌ام تنها‌گذاشته‌است .

او گفت : دراین مدت به‌مقامات انتظامی،پاسگاه ژاندارمری وحیدیه وآگاهی‌تهران‌جریان گمشدن‌همسرم را اطلاع داده‌ام و هنوز اطلاعی از اوبدست نیامده است .

*** آشنائی در متل‌قو**

منصور که خیلی ناراحت‌ومضطرب بنظر میرسید، داستان زندگی و آشنا شدن خود را با همسرش چنین تعریف کرد :

شش سال قبل در متل قو با دختری بنام «رقیه فهیم‌خواه » آشنا شدم. این دختر شناسنامه نداشت ومن برای او شناسنامه گرفتم و سپس باهم ازدواج کردیم قبل‌از ازدواج پستی بلندیهای زندگی‌را برای او تشریح کردم واز رقیه خواستم که‌برایم همسر خوبی‌باشد

پس از پنج روز از چالوس به تهران آمدیم و درمنزل دندانسازی که همسرم ازکوچکی در منزل او بزرك شده‌بود بکار مشغول شدیم. درآنجا پس از یك سلسله‌اختلاف که‌بین من‌ورقیه بوجود آمد،تصمیم گرفتم ،اورا بطالقان ببرم، ولی او تمرد کردو من ناچار متوسل به کلانتری و دادسرا شدم تااوراهمراه خود بردم. پس‌از مدتی کاری‌در شهرداری نوشهر گرفتم و بارقیه به‌نوشهر رفتم و درآنجا زندگی کردیم .

● شروع اختلافات

زندگی ما سه سال با آرامی گذشت واختلاف چندانی نداشتیم تااینکه درسال چهارم رقیه باردیگر بنای ناسازگاری راگذاشت.برای متارکه بمحضر چالوس‌مراجعه کردیم وصاحب محضر ما را نصیحت‌نمود وآشتی‌داد . پس از آشتی کردن رقیه یکبار دیگر بنای ناسازگاری راگذاشت و این وضع ادامه پیدا نمود که تابستان گذشته بچه‌هایم رابی‌سرپرست گذاشت و مدت‌پنج روز ازخانه غیبت کرد . رقیه پس‌از بازگشت اظهار ندامت کرد ومنهم سرنوشت بچه‌هایم را درنظر گرفتم واورا بخشیدم‌وزندگیمان ادامه‌پیدا کرد .

● دومین فرار

تااینکه روز پنجشنبه پنجم‌دیماه که من بسرکار خود رفته بودم رقیه فرزندانم داریوش ، جهانگیر،سعید وحمیدرضا را تنها گذاشته و بار دیگر از منزل فرار میکند

من هنگامیکه‌بخانه برگشتم‌وضع اطاق رادرهم ریخته دیدم و هرچه منتظر رقیه شدم ازاوخبری نشد .

«منصور» بخبرنگاراطلاعات گفت حالا من با چهار طفل تنها مانده‌ام‌و ازکارم نیز بیکار شده‌ام ودرزندگی باصحنه‌ای ناگفتنی وسرنوشتی نامعلوم روبرو شده‌ام .

منصور احسانی آدرس خود را دراختیار خبرنگار اطلاعات گذاشت تااگر کسی از همسر او اطلاعی داشت‌به‌وی خبردهد .

آدرس منصور وحیدیه انتهای خط ۱۱۹ ده متری ولیعهد کوچه مومنی کاشی ۴ میباشد .

«رقیه» زن فراری

از صبح چهارشنبه در
سینما گلدن سیتی

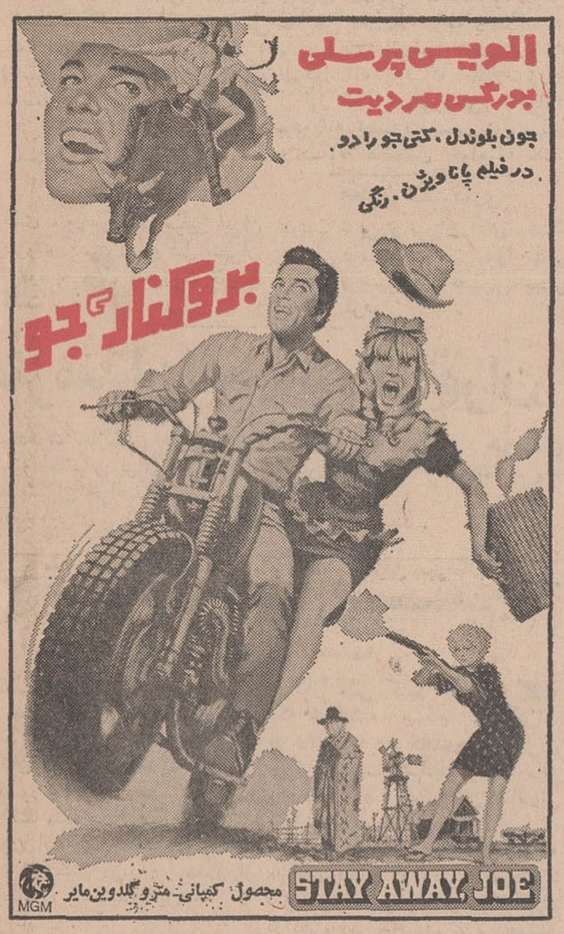

از صبح چهارشنبه
فقط در سینما
مترو پل

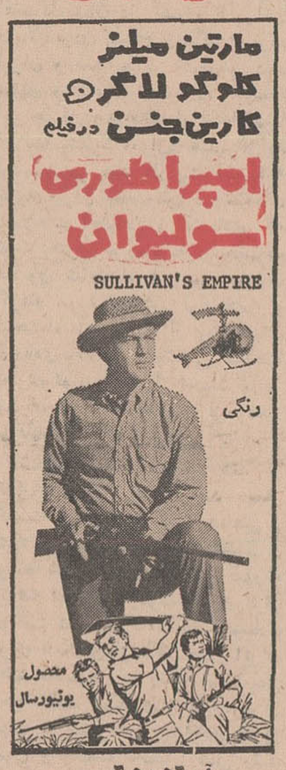

آ ـ ۶۵۰۵۶

حراج حراج
کامبیز
از ۲۵ دیماه حراج میکند
خیابان شاهرضا روبروی خیابان رازی

بزودی

سینما امپایر
مفتخر است از صبح چهارشنبه
دومین برنامه انتخابی خود را تقدیم نماید .
اسکارورنر ، باربارافریس
در درامی بس لطیف‌از تلخی‌وشیرینی‌زندگی

اینترلود

Interlude
«اینترلود» عشق است !...
«اینترلود» زندگی است !...
«اینترلود» زیبائی است !...
وبالاخره«اینترلود»داستانی است از زندگی من و شما
رنگی محصول ۱۹۶۸ کمپانی کلمبیا
گیشه سینما امپایر همه‌روزه برای رزرو بلیط آماده است
فقط۲ روز دیگر از نمایش فیلم «تقدیم با عشق» در سینماامپایر باقیست

بمناسبت‌تولد اولین کودك «سوفیالورن» شیرین‌ترین‌کمدی سال ساخته «کارلوپونتی»
از فردا صبح در سینماهای
نیاگارا
ادئون ـ ب.ب ـ رادیوسیتی
سوفیالورن . ویتوریوگاسمان . ماریوآدورف . مارگارت‌لی
در فیلم رنگی
GHOSTS - ITALIAN STYLE

بهترین خانه ناپل
تهیه‌کننده : کارلوپونتی
کارگردان : رناتوکاستلانی
پخش از مترو گلدوین‌مایر MGM

تلویزیون ارنیفون

بهتر و برتر

مجالس ترحیم

استاد گرانقدر دانشمند ما حضرت آقای حاج محمدحسین مهتدی بیرجندی که پنجاه‌سال‌درمدارس شوکتی به‌تعلیم‌وتربیت دانش‌آموزان اشتغال‌داشته‌اند در مشهد مقدس برحمت‌ایزدی پیوست . مجلس ختم فقید سعید ازساعت ۹تا۱۱ صبح روز سه‌شنبه ۲۴ دیماه جاری در مسجد مجد منعقد است .

اسداله علم ـ حسین‌خزیمه‌علم ـ اسماعیل خزیمه
محمدعلی منصفه
آ_۳۲۸۶۴

وزارت آموزش و پرورش بانهایت‌تاسف‌درگذشت دانشمند ارجمند حضرت آقای‌حاج **محمدحسین‌مهتدی بیرجندی** را که پنجاه سال درمدارس شوکتی‌بیرجند به‌تعلیم وتربیت دانش‌آموزان اشتغال داشته‌اندباطلاع می‌رساند مجلس ختم آن مرحوم از ساعت ۹ تا ۱۱ صبح روز سه‌شنبه ۲۴ دیماه جاری در مسجد مجد برگزار می‌شود

وزارت آموزش‌وپرورش

از شمار دوچشم یك‌تن کم
وزشمارخرد هزاران‌بیش

بانهایت تاثر و تاسف فوت استاد بزرگوارخود حضرت آقای حاج**محمدحسین مهتدی بیرجندی** رابه اطلاع میرسانیم . مجلس ختم فقیدسعید ازساعت ۹ تا۱۱ صبح‌روز سه‌شنبه ۲۴ دیماه جاری در مسجدمجد منعقد است .

علی‌اکبراسدی ، مهندس‌اسدی ، دکتر اسدی دکتر گنجی ، دکتر اعتمادی ، دکتر بیرجندی،دکتر رضائی ، ابراهیم‌صهبا ، دکتررضوانی ، دکترمهندس شیبانی ، دکتر مهندس زائی ، مهندس ابوالفضل زائی ، هادی‌رضائی ، دکتر معتمد ، سرتیپ بینا ، سرتیپ‌مینوی ، سرتیپ حسینی ، سرتیپ رخشانی‌زاده سرتیپ غفارپور ، محسن هادوی ، محمدهادی‌مشتاق، اسد سپهری ، مهندس سپهری،محمد حسین سوزنی سرهنك صادقی‌پور ، سرهنك عسگری ، سرهنك رخشانی ، محمدحسین قندهاری ، سرهنك غفارپور، سرهنك آپتی ، محمدحسن‌اعلم ، محمدابراهیم‌صفوی محمدرضارخشانی ، محمد موحد

هیئت مدیره گروه فرهنگی هدف بانهایت تاسف وتاثر فوت دانشمند ارجمند حضرت آقای حاج‌محمد حسین‌مهتدی **بیرجندی** دائی بزرگوار استاد فاضل آقای سیدمحمدملیح دبیر دبیرستانهای‌هدف‌راباطلاع همکاران محترم میرساند . مجلس ختم آن مرحوم از ساعت ۹تا۱۱ صبح روز سه‌شنبه ۲۴ دیماه جاری‌در مسجد مجد منعقد است .

خانواده‌های : مهتدی بیرجندی ، فرزان ، فاضلی، بنی‌اقبال ، ملیح ، احمدی ، قضائی ، خردی ، ناصح، شفیعی ، کمیلی ، محبی ، گنجی ، رائی ، معتمدنژاد دکتراحمدی ، ابطحی ، سعیدی ، فرزد ، فرزانه ، سیادت ، آزاد ، هوشمند ، حسینی ، سیروس ، اعلم، صمدی ، نقابت ، طباطبائی ، مهدوی،جباری،هوشمند

بانهایت تاسف وتاثر فوت مرحوم حضرت آقای حاج‌**محمدحسین مهتدی بیرجندی** رابه اطلاع میرسانیم . مجلس ختم فقیدسعید ازساعت ۹ تا۱۱ صبح‌روز سه‌شنبه ۲۴ دیماه جاری در مسجدمجد منعقد است .

علی‌اکبراسدی ، مهندس‌اسدی ، دکتر اسدی دکتر گنجی ، دکتر اعتمادی ، دکتر بیرجندی،دکتر رضائی ، ابراهیم‌صهبا ، دکتررضوانی ، دکترمهندس شیبانی ، دکتر مهندس زائی ، مهندس ابوالفضل زائی ، هادی‌رضائی ، دکتر معتمد ، سرتیپ بینا ، سرتیپ‌مینوی ، سرتیپ حسینی ، سرتیپ رخشانی‌زاده سرتیپ غفارپور ، محسن هادوی ، محمدهادی‌مشتاق، اسد سپهری ، مهندس سپهری،محمد حسین سوزنی سرهنك صادقی‌پور ، سرهنك عسگری ، سرهنك رخشانی ، محمدحسین قندهاری ، سرهنك غفارپور، سرهنك آپتی ، محمدحسن‌اعلم ، محمدابراهیم‌صفوی محمدرضارخشانی ، محمد موحد

خانواده های افراسیابی ، بهنام شریعتمداری ، زینتی ، عطار ، باغستانی ، فریور ، شریلی ، سعادتی، شیوا ، مقصودی ، میثمی ، میرطهماسبی ، فولادی

بایك دنیا تاسف و تاثر درگذشت شادروان رضا **افراسیابی** کارمند آموزش و پرورش را باطلاع کلیه اقوام و دوستان میرساند مجلس ترحیم آن فقید سعید روز سه‌شنبه ۲۴ دی ماه از ساعت ۱۴ الی ۱۶ برای آقایان و از ۱۶ الی ۱۸ برای خانم ها در خانقاه صفی‌علیشاه منعقد است ـ ضمنا شب هفتم آن مرحوم از ساعت ۱۵الی ۱۷ر۵ روز پنجشنبه ۲۶ دی ماه در امامزاده عبدالله آرامگاه بدر برگزار خواهد شد .

مهندس علی‌اکبر افراسیابی
آ_۳۳۰۴۵

مصیبت وارده را بعموم بازماندگان آن مرحوم تسلیت میگوئیم .

بانهایت تاسف درگذشت **بانو اشرف‌الملوك کیکاوسی (باستانی)** همسر آقای عباس کیکاوسی که‌ازافسران عالیرتبه بانك بوده‌اند باطلاع عموم دوستان وآشنایان میرسد . مجلس ختم مردانه روز چهارشنبه ۲۵دیماه جاری از ساعت۹الی ۱۱ در خانقاه صفیعلیشاه و مجلس ختم زنانه از ساعت۱۱الی ۱۳ در همان‌محل‌برگزارمیگردد.

بانك کشاورزی ایران
۲_ آ_۳۲۷۸۱

باکمال تاسف درگذشت **بانواشرف‌الملوك کیکاوسی (باستانی)** همسر آقای عباس کیکاوسی رئیس شعبه مرکزی این بانك را اعلام میدارد . مجلس ترحیم مردانه فقیده روزچهارشنبه بیست‌وپنجم «۲۵» دی‌ماه ۴۷ از ساعت ۹صبح الی ۱۱ صبح . زنانه از ساعت ۱۱ صبح الی ۱۳ در خانقاه صفی‌علیشاه برگزارخواهد شد .

بانك اعتبارات تعاونی توزیع
۲_ آ_۶۴۸۸۸

بانهایت تاسف درگذشت **بانواشرف‌الملوك کیکاوسی (باستانی)** همسر آقای عباس کیکاوسی را باطلاع میرساند . مجلس ختم آن مرحومه روز چهارشنبه۲۵ دی از ساعت ۹ تا۱۱ صبح برای آقایان واز ۱۱ تا۱۳ برای بانوان در خانقاه صفی‌علیشاه برگزار میشود . ضمنا مراسم یادبود هفته آن مرحومه از ساعت ۳تا۵ بعدازظهر پنجشنبه ۲۶ دی‌در مسجد فیروزآبادی‌شهر ری منعقد خواهد بود .

خانواده‌های : کیکاوسی ، باستانی ، ملك‌قاسمی شهابیان ، عدل ، امیرخلخالی ، اسلامی ، قدیمی ، نجم‌عراقی ، بصیرپور ، مقدم ، نظمی ، مشیری ، منبعی مستشاری ، محسنی ، شبستری ، ضیائی ، امیرپرویز، صارمی ، پناهی ، صادقی ، فیض ، فرهوشی ، کمالی، مصدقی
۲_ آ_۳۲۷۸۱

بسمه‌تعالی

بمناسبت فوت مرحوم میرزاشکرالله غیاثی که شخص خیر و نیکوکار واز خاندان قدیم شهرستان کاشان بود مجلس ترحیمی عصر سه‌شنبه ۲۴ دیماه در مسجد ارك منعقد میگردد.شرکت در مجلس‌موجب تسلی خاطر بازماندگان و امتنان ایشان میباشد .

محمد غروی ـ شیخ‌احمدالهی‌نراقی

باکمال تاسف درگذشت مرحوم شکرالله‌غیاثی **کاشانی** راباطلاع عموم دوستان و آشنایان میرساند مجلس ترحیم مردانه از ساعت ۲نیم الی ۴نیم بعد ازظهر روز ۲۴ر۱۰ر۴۷ در مسجد ارك و ختم زنانه‌در همان ساعت در منزل غیاث‌غیاثی دریان‌نو خیابان دهم کوچه ذوالفقاری پلاك ۸۰ برقرار خواهد بود .

طالبیان ، صادق‌پور ، اطمینان ، فقیهی ، تقدیسی متینی ، تبریزی،خامسی ، زاهدی ، عراقی،پزشگزاده فیروزی ، غیاثی
آ_۳۲۷۷۹

بعموم بازماندگان آنمرحوم مصیبت وارده‌راتسلیت میدهیم

بانهایت تاسف وتاثر درگذشت ناگهانی‌**اکبرخان یاورعشایری** بزرك خاندان یاور عشایری و رئیس‌سابق ایل دلیکانلو را باطلاع عموم دوستان و آشنایان میرساند . مجلس ختم آن مرحوم روز سه‌شنبه ۲۴ دیماه از ساعت ۲نیم تا۴نیم در مسجد لولاگر اول چهل‌متری نواب منعقد و مجلس ختم زنانه در همان روز و همان ساعت در منزل شخصی‌آن مرحوم واقع در خیابان دامپزشکی بین کارون وجیحون پلاك ۵۵۹ برگزار خواهد شد .

خانواده‌های : یاورعشایری ، جوادی ، شقاقی، امیرعطائی، رنجبروکیلی ، عمیدی ، منظوری،مهرآذر شمیرادی ، امیربهبودی ، بهادر
آ_۳۲۹۳۷

بعموم بازماندگان آنمرحوم مصیبت‌وارده‌راتسلیت میدهیم

بانهایت تاسف وتاثر فوت مرحوم **کربلائی‌باقر قادری** را در زنوز باطلاع دوستان و آشنایان‌میرساند مجلس ختم آنمرحوم روز سه‌شنبه ۲۴ دیماه ازساعت ۳تا ۵ بعدازظهر در مسجد شیخ واقع‌درخیابان‌سیروس روبروی تکیه رضاقلیخان منعقد خواهد بود .

خانواده‌های : آقازاده ابراهیمی کرمانی ، قادری، طالبی زنوزی ، سیاحی‌زنوزی ، پایگذار ، فضلی ، سرهنك‌دیده‌بان ، ناطقی ، قره‌بیگلو ، ریاضی ، کوتوالی ، خیاطی ، اعظمی
آ_۳۳۰۹۵

بعموم بازماندگان آنمرحوم مصیبت وارده‌راتسلیت میدهیم

بدینوسیله درگذشت **روانشاد رستم‌خداداد‌نمیرانیان** را باطلاع کلیه فامیل وآشنایان میرساند . پرسه‌آن شادروان روز سه‌شنبه ۲۴ر۱۰ر۴۷ در سالن ایرج خیابان استالین از ساعت ۳تا۵ بعداز نیمروز برگزار میشود .

همایون بهرام ، سهراب و شهین بهمنش ، سیمیندخت ، شیرین ، مروارید ، خورشید ، گلبانو وخسرو نمیرانیان ، اردشیر وبمان‌بهمردی
آ_۳۲۹۴۷

بعموم بازماندگان آنمرحوم مصیبت وارده‌راتسلیت میدهیم

بانهایت تاسف وتالم فوت مرحومه **بانو حاجیه‌قمر طسوجی** مادر گرامی جناب آقای مجید طسوجی عضو هیئت مدیره این شرکت راباطلاع میرساند . مجلس ترحیم مردانه از ساعت ۳تا۵ بعدازظهر روز سه‌شنبه ۲۴ر۱۰ر۴۷ در مسجد مجد منعقد خواهد بود .

شرکت سهامی الکتریکی‌فیروز
۲_ آ_۳۲۹۲۹

بانهایت تاسف فوت مرحومه **بانو حاجیه قمر طسوجی** مادر گرامی جناب آقای مجید طسوجی‌رئیس هیئت مدیره این شرکت را باطلاع‌میرساند . مجلس ترحیم مردانه از ساعت ۳تا۵ بعداز ظهر روزسه‌شنبه ۲۴ر۱۰ر۴۷ در مسجد مجد منعقد خواهد بود .

شرکت‌سهامی‌فاپکا
۲_ آ_۳۲۹۲۹

بانهایت تاسف فوت مرحومه **بانو حاجیه‌قمرطسوجی** مادر گرامی جنابان آقایان مجید و یعقوب طسوجی اعضاء هیئت مدیره این شرکت را باطلاع میرساند. مجلس ترحیم مردانه از ساعت ۳تا۵ بعدازظهر روز سه‌شنبه ۲۴ر۱۰ر۴۷ در مسجد مجد منعقد خواهدبود

شرکت تولیدی غذا (کارخانه‌صدف)
۲_ آ_۳۲۹۲۹

بانهایت تاسف وتالم فوت مرحومه **بانو حاجیه‌قمر طسوجی** مادر گرامی جناب آقای مجید طسوجی عضو هیئت مدیره این شرکت راباطلاع میرساند . مجلس ترحیم مردانه از ساعت ۳تا۵ بعدازظهر روز سه‌شنبه ۲۴ر۱۰ر۴۷ در مسجد مجد منعقد خواهد بود .

شرکت سهامی ایران‌بایکا
۲_ آ_۳۲۹۲۹

خانواده‌های : طسوجی ، حریری ، رحیم‌زادخوئی دکترخوئی ، نعمت‌زاده‌نامی ، ابراهیم چهاردهی ، پروز ، امیرلك ، میلانی ، قزوینی ، خوبلو ، دکتر احمدی ، دکتر رادمان ، بنکداریان ، چینی‌فروش ، باسقی ، صرام ، سیار ، نویدی ، عنایتی

بانهایت تاسف درگذشت مرحومه مغفوره **بانو حاجیه‌قمرطسوجی** صبیه مرحوم حاج محمدآقا حریری طاب‌ثراه مادر گرامی آقایان مجید و یعقوب طسوجی راباطلاع خویشان و دوستان‌میرسانند . مجلس‌ترحیم مردانه از ساعت ۳تا۵ بعدازظهر روزسه‌شنبه۲۴دیماه در مسجد مجد و ترحیم زنانه همانروز از ساعت ۳ بعدازظهر در منزل آنمرحومه واقع در شمیران ـ خیابان پهلوی ایستگاه پسیان ـ خیابان پیراسته کوی معتمد منعقد خواهد بود .

مجیدطسوجی ، یعقوب طسوجی ، حسن‌حریری حاج‌مختار طسوجی ، جعفر حریری،حاج‌مجتبی‌طسوجی دکترمرتضی خوئی ، حاج‌زین‌العابدین رحیم‌زاده‌خوئی دکتر نادر نامی
۲_ آ_۳۲۹۲۹

بدینوسیله درگذشت مرحوم **محمدتقی‌زمانی** بزرك خاندان‌زمانی‌راباطلاع کلیه‌فامیل‌و دوستان و آشنایان میرساند . مجلس ترحیم زنانه‌و مردانه روز چهارشنبه ۲۵ دیماه جاری از ساعت ۳تا۵ بعدازظهر در مسجد منعقد است .

خانواده‌های : زمانی ، زمانی‌فراهانی ، عسکری فراهانی ، حسینی‌نژاد ، قائم‌مقامی ، طاهری‌گرکانی، خسروانی ، دبیری ، فراهانی ، معظمی ، سلطانی، مقیمی ، دبیر عسگری ، قائم‌مقام فراهانی ، میرسعیدی پریان
آ_۳۳۰۲۹

بعموم بازماندگان و فرزندان آنمرحوم‌مصیبت‌وارده راتسلیت میدهیم

خانواده‌های : شریلو ، مبصر ، خدابنده‌لو ، خیلتاش ، پورنصر ، فقیه ، سارانی ، آغاسی‌بیك ، فرانی ، محرابی ، شفائی ، سپاسی

بانهایت تاسف وتاثر فوت **سرهنك غلامعلی شریلو** را باطلاع اقوام و دوستان وآشنایان‌میرسانند مجلس ختم مردانه روز سه‌شنبه ۲۴دیماه از ساعت ۲نیم تا۴نیم بعدازظهر در مسجد حاج‌حسن‌خیابان شاهپور اول ارامنه و ختم زنانه در همان ساعت در منزل آنمرحوم واقع در خیابان شاهپور مختاری‌مقابل مسجد حاج‌ربابه کوچه بشیری کوچه قره‌داغی پلاك ۳۹ منعقد خواهد بود .

هوشنك ، مهیندخت ، پرویز ، چنگیز ، هرمز و خسرو شریلو ، بیژن مبصر
آ_۳۳۰۲۵

بعموم بازماندگان آن مرحوم مصیبت وارده تسلیت میدهیم

بدینوسیله درگذشت مرحوم سرگرد بازنشسته **محمدتقی‌زمانی** بزرك خاندان‌زمانی‌راباطلاع کلیه‌فامیل‌و دوستان و آشنایان میرساند . مجلس ترحیم زنانه‌و مردانه روز چهارشنبه ۲۵ دیماه جاری از ساعت ۳تا۵ بعدازظهر در مسجد منعقد است .

خانواده‌های : زمانی ، زمانی‌فراهانی ، عسکری فراهانی ، حسینی‌نژاد ، قائم‌مقامی ، طاهری‌گرکانی، خسروانی ، دبیری ، فراهانی ، معظمی ، سلطانی، مقیمی ، دبیر عسگری ، قائم‌مقام فراهانی ، میرسعیدی پریان
آ_۳۳۰۲۹

بعموم بازماندگان و فرزندان آنمرحوم‌مصیبت‌وارده راتسلیت میدهیم

خانواده‌های : روحانی ، منزوی ، شفیعی ، محبی وفا ، عطاری

درگذشت نابهنگام **بانوطاهره روحانی** را باطلاع اقوام و آشنایان میرسانند . مجلس یادبود سه‌شنبه ۲۴ دیماه از ساعت ۳تا ۵ بعدازظهر در منزل شخصی خیابان آیزنهاور ـ شادمان‌ـ‌انتهای شهناز اول‌برگزار میشود .

حسین شفیعی ـ سرگرد عباس وفا
آ_۳۳۰۶۷

مصیبت وارده را بعموم بازماندگان آنمرحومه تسلیت میدهیم

بانهایت تاسف درگذشت **آقای محمدمهدی‌نژاد** کارمند بازنشسته این‌بانك را (پدر آقای دکتر فرخ مهدی‌نژاد پزشك بهداری بانك ملی) باطلاع عموم میرساند مجلس ترحیم آن مرحوم روز سه‌شنبه ۲۴ دیماه جاری از ساعت ۹تا۱۱ صبح‌درمسجدجوادالائمه واقع در میدان ۲۵ شهریور (خیابان روزولت)دائر خواهد بود .

بانك‌ملی‌ایران
آ_۶۵۱۹۸

بانهایت تاسف‌درگذشت‌**محمد مهدی‌نژاد** کارمند بازنشسته بانك ملی ایران و پدر آقایان دکتر فرخ و مهدی و نادر مهدی‌نژاد را باطلاع دوستان و آشنایان میرساند. مجلس ترحیم آن مرحوم از ساعت ۹ونیم تا ۱۱ونیم صبح روز سه‌شنبه ۲۴ دیماه در مسجد جوادالائمه واقع در میدان ۲۵ شهریور خیابان‌روزولت منعقد میباشد .

کارکنان بهداری بانك ملی ایران
آ_۳۳۰۸۹

بانهایت تاسف و تاثردرگذشت **آقای محمدمهدی‌نژاد** بزرك خانواده مهدی‌نژاد راباطلاع میرساند . مجلس یادبود مردانه و زنانه فقیدسعید روز سه‌شنبه۲۴دیماه ازساعت ۹ونیم تا۱۱ونیم‌درمسجد جوادالائمه درخیابان روزولت میدان ۲۵ شهریور برگزار میشود .

فاطمه مهدی‌نژاد ، مهندس مهدی‌مهدی‌نژاد ، دکتر فرخ‌مهدی‌نژاد ، دکتر نادر مهدی‌نژاد ، حسین ناظران ، دکترمحمدحسین آخوندزاده ، سرهنك‌تقی رضوی ، مهندس فریدآخوندزاده ، مهندس عادل آخوندزاده ، فرهادی ، قانونی
آ_۳۳۰۴۱

بعموم بازماندگان آنمرحوم مصیبت وارده را تسلیت میدهیم

بدینوسیله درگذشت مرحوم سرگرد بازنشسته **محمدتقی‌زمانی** بزرك خاندان‌زمانی‌راباطلاع کلیه‌فامیل‌و دوستان و آشنایان میرساند . مجلس ترحیم زنانه‌و مردانه روز چهارشنبه ۲۵ دیماه جاری از ساعت ۳تا۵ بعدازظهر در مسجد منعقد است .

خانواده‌های : زمانی ، زمانی‌فراهانی ، عسکری فراهانی ، حسینی‌نژاد ، قائم‌مقامی ، طاهری‌گرکانی، خسروانی ، دبیری ، فراهانی ، معظمی ، سلطانی، مقیمی ، دبیر عسگری ، قائم‌مقام فراهانی ، میرسعیدی پریان
آ_۳۳۰۲۹

بعموم بازماندگان و فرزندان آنمرحوم‌مصیبت‌وارده راتسلیت میدهیم

خانواده های : صدری ، انیسی، شهردار ،معزی، بقائی ، ابراهیمی ، صدقی‌نژاد ، امامی ، سپهبدی ، گرامی ، پورفتحی ، میرمصداق ، لاجوردی، میرطاهری، شکوهی ، خاوریان ، احتشامی ، صفریاری ، نویدی، مدنی ، قدیمی .

بانهایت تاسف درگذشت سروان بازنشسته **رضاقلی صدری** را باطلاع میرسانند . مجلس ختم مردانه از ساعت ۳ تا ۵ بعداز ظهر روز شنبه ۲۸ دیماه در خانقاه صفی‌علیشاه و ختم زنانه از ساعت ۳تا ۵بعداز ظهر روز چهارشنبه ۲۵ دیماه در منزل شخصی واقع در تهران‌پارس ایستگاه ماشین‌سازی ـ خیابان‌ایزدی پلاك ۲۷ برگزار میگردد .

کانون افسران و درجه‌داران بازنشسته نیروهای مسلح شاهنشاهی
آ_۳۳۰۰۹

بعموم بازماندگان آن مرحوم مصیبت وارده تسلیت میگوئیم .

باکمال تاسف فوت مرحوم **محمد شاهمرادی** بزرك خانواده وابوی آقایان‌حسین‌ـ‌محمودـ‌رسول‌شاهمرادی راباستحضار دوستان و آشنایان میرساند . مجلس ترحیم مردانه از ساعت ۹الی۱۱ روز چهارشنبه ۲۵ دیماه در مسجد سجاد واقع در خیابان شاه چهارراه گیتی وختم زنانه ساعت ۴الی ۶ بعدازظهر همانروزدر منزل شخصی واقع در دریان‌نو خیابان نهم پلاك ۶۶ برگزار میگردد .

خانواده‌های : شاهمرادی ، پیرداوری ، محمودی جمیاری ، شاهورانی ، عبادی ، بهرامی ، فرهنك ، سلیمیان ، فرهمندی ، سیدی ، بوالوفائی ، خجسته، آذربایجانی ، معصومی
آ_۳۳۰۲۳

بعموم بازماندگان آنمرحوم مصیبت وارده را تسلیت میدهیم

خانواده‌های : لاوی‌زاده ، یوسف‌لاوی ، ربیع‌لاوی علاقبند ، صوفریان،بایری ، شابنده،دقیق ، آقائی‌پور

بانهایت تاسف فوت **آقای‌آقاجان‌لاوی‌زاده**را باطلاع میرسانند . مجلس ختم روز سه‌شنبه ۲۴ر۱۰ر۴۷در کلیسای آقاجان ابریشمی ـ کاخ شمالی از ساعت ۳تاه بعدازظهر منعقد می‌باشد .

آ_۶۵۲۳۶

مصیبت وارده را بعموم بازماندگان آنمرحوم‌تسلیت میدهیم

بانهایت تاسف وتاثر فوت مرحوم **کربلائی‌باقر قادری** را در زنوز باطلاع دوستان و آشنایان‌میرساند مجلس ختم آنمرحوم روز سه‌شنبه ۲۴ دیماه ازساعت ۳تا ۵ بعدازظهر در مسجد شیخ واقع‌درخیابان‌سیروس روبروی تکیه رضاقلیخان منعقد خواهد بود .

خانواده‌های : آقازاده ابراهیمی کرمانی ، قادری، طالبی زنوزی ، سیاحی‌زنوزی ، پایگذار ، فضلی ، سرهنك‌دیده‌بان ، ناطقی ، قره‌بیگلو ، ریاضی ، کوتوالی ، خیاطی ، اعظمی
آ_۳۳۰۹۵

بعموم بازماندگان آنمرحوم مصیبت وارده‌راتسلیت میدهیم

بدینوسیله درگذشت **روانشاد رستم‌خداداد‌نمیرانیان** را باطلاع کلیه فامیل وآشنایان میرساند . پرسه‌آن شادروان روز سه‌شنبه ۲۴ر۱۰ر۴۷ در سالن ایرج خیابان استالین از ساعت ۳تا۵ بعداز نیمروز برگزار میشود .

همایون بهرام ، سهراب و شهین بهمنش ، سیمیندخت ، شیرین ، مروارید ، خورشید ، گلبانو وخسرو نمیرانیان ، اردشیر وبمان‌بهمردی
آ_۳۲۹۴۷

بعموم بازماندگان آنمرحوم مصیبت وارده‌راتسلیت میدهیم

بانهایت تاسف وتالم فوت مرحومه **بانو حاجیه‌قمر طسوجی** مادر گرامی جناب آقای مجید طسوجی عضو هیئت مدیره این شرکت راباطلاع میرساند . مجلس ترحیم مردانه از ساعت ۳تا۵ بعدازظهر روز سه‌شنبه ۲۴ر۱۰ر۴۷ در مسجد مجد منعقد خواهد بود .

شرکت سهامی ایران‌بایکا
۲_ آ_۳۲۹۲۹

خانواده‌های : طسوجی ، حریری ، رحیم‌زادخوئی دکترخوئی ، نعمت‌زاده‌نامی ، ابراهیم چهاردهی ، پروز ، امیرلك ، میلانی ، قزوینی ، خوبلو ، دکتر احمدی ، دکتر رادمان ، بنکداریان ، چینی‌فروش ، باسقی ، صرام ، سیار ، نویدی ، عنایتی

بانهایت تاسف درگذشت مرحومه مغفوره **بانو حاجیه‌قمرطسوجی** صبیه مرحوم حاج محمدآقا حریری طاب‌ثراه مادر گرامی آقایان مجید و یعقوب طسوجی راباطلاع خویشان و دوستان‌میرسانند . مجلس‌ترحیم مردانه از ساعت ۳تا۵ بعدازظهر روزسه‌شنبه۲۴دیماه در مسجد مجد و ترحیم زنانه همانروز از ساعت ۳ بعدازظهر در منزل آنمرحومه واقع در شمیران ـ خیابان پهلوی ایستگاه پسیان ـ خیابان پیراسته کوی معتمد منعقد خواهد بود .

مجیدطسوجی ، یعقوب طسوجی ، حسن‌حریری حاج‌مختار طسوجی ، جعفر حریری،حاج‌مجتبی‌طسوجی دکترمرتضی خوئی ، حاج‌زین‌العابدین رحیم‌زاده‌خوئی دکتر نادر نامی
۲_ آ_۳۲۹۲۹

خانواده های : رئیسی، امامی آل‌آقا، دولتشاهی، سرهنك ویدا ، سناتور علامه وحیدی ، ناظم ،عطائی، مظفری ، فاتح ، میرعبدالباقی ، ساری اصالانی ،سرتیپ خشایار ، مستشار نعمتی ، سرهنك دکتر نعمتی ، سرتشکر چمن‌ارا ، حبیبی ، دکتر وثوقی ، پرندیان مهندس گلشن ابراهیمی ، محمود خویلو ، پرچم‌آزاد، معتضدی ، دکتر گرجانی ، سرهنك رستگار ،ناصحی، ملك ، شیرازی ، سرتیپ اشرفی ، سرهنك طالوردی، باباپروین ، معیری ، مرادی ، کاری ، سروان فتحی صفار ، ایلخانی‌پور ، غضنفری ، دکتر ارسطا ،سرهنك پاشائی ، فرزانه ، فریور ، دیهیمی

بانهایت تاسف و تاثر فوت ناگهانی **بانوعزت‌السلطنه رئیسی صبیه** مرحوم‌حضرت‌آیت‌الله امام‌جمعه کرمانشاه را باطلاع کلیه بستگان و دوستان و همشهری های محترم مقیم تهران میرسانند .

مجلس ترحیم مردانه و زنانه آن مرحومه روز چهارشنبه ۲۵ دیماه جاری از ساعت ۳تا ۵ بعداز ظهر د رخانقاه حضرت صفی‌علیشاه منعقد خواهد بود .
آ_۳۳۰۹۱

بعموم افراد خانواده‌های عزادار‌بویژه بازماندگان آن مرحومه مصیبت وارده را تسلیت میدهیم

درگذشت خلدآشیان جنت‌مقام مرحوم ثقةالحمدثین **آقای سیدمحمد** شهیربه‌**آقا سیدمیرزاآقااعظ‌جندقی** را باطلاع خویشان و دوستان و علمای اعلام و سلسله جلیله وعاظ عظام و ذاکرین ومادحین کرام میرساند . مجلس فاتحه آن فقید سعید عصر چهارشنبه ۲۵دیماه از ساعت ۳ تا ۵ در مسجدآشتیانی‌ها خیابان شهباز ایستگاه ناصری و مجلس زنانه در همانروز و همان ساعت‌در میدان ژاله‌اول‌خیابان شهباز کوچه‌میرفخرائی منزل آقای مرتضی میرفخرائی منعقد است .

خانواده های : جندقی ، میرفخرائی ،بهاءالدین، طباطبائی ، آل‌محمد ، فاطمی ، باقری ، ثقفی ، حکیمی، نیك‌انجام ،نجم‌آبادی ،ملك‌افضلی، صدری ،بهرامیان، امجدی ، عامری ، غفاری ، عسگری
آ_۳۲۹۸۵

بعموم افراد خانواده های عزادار مصیبت‌وارده تسلیت میگوئیم .

در حسینیه اصفهانیها در آبادان

بانهایت تاسف مصیبت وارده را بخانواده‌سالور بخصوص جناب آقای سالور استاندار خوزستان وبانو تسلیت عرض نموده بهمین مناسبت از طرف‌بازرگانان و عشایر آبادان و حومه و جمعیت نیکوکاران‌اسلامی مجلس ترحیمی از ساعت ۳تا۵ونیم بعداز ظهر روز سه‌شنبه ۲۴ر۱۰ر۴۷ در حسینیه اصفهانیها در آبادان منعقد میگردد .
آ_۶۵۱۹۴

خانواده های : سالور ، اردلان ، کاظمی ، گنجه‌ای ، نجم‌آبادی

درگذشت شادروان **نزهت‌الملوك سالور** راباطلاع اقوام و دوستان میرسانند . بنا بروصیت آن مرحومه مخارج مجالس ترحیم مردانه و زنانه به‌بینوایان‌پرداخت خواهد شد .

آ_۶۵۰۰۲

بعموم بازماندگان آن مرحومه مصیبت وارده تسلیت میگوئیم .

خانواده های ، حبیبی ، خوشنودیان ، رحیم ، طالقانی، اکبریان، مجتهدی، سلیمی ،رضاقلیان

باکمال تاسف درگذشت شادروان **جعفر عباسی طالقانی** را در طالقان باطلاع اقوام و دوستان میرسانند. مجلس ختم مردانه آن مرحوم‌روز سه‌شنبه ۲۴ر۱۰ر۴۷ از ساعت ۳تا ۵ بعداز ظهر در مسجد اسکندری واقع در سپه غربی و ختم زنانه همانروز و ساعت در منزل شخصی (چهارراه گلکار) برگزار خواهد شد .
آ_۳۳۰۷۱

بعموم بازماندگان آن مرحوم مصیبت وارده تسلیت میگوئیم .

مجالس وعظ و سوگواری

بسمه‌تعالی

نظربه‌تعظیم مقام مقدس حضرت امام جعفرصادق علیه‌السلام رئیس مذهب و تجلیل از خدمتگزاران مکتب مرحوم علامهٔ‌بزرگوار آیت‌اله آقای‌سیدهبةالدین شهرستانی طاب‌ثراه هیئت محترم صاحب‌الزمان‌شهباز عصر سه‌شنبه ۲۵ شوال مطابق ۲۴ دیماه (وفات آن حضرت و دومین‌سال آنمرحوم) ازساعت ۳تاه بعداز ظهر در مسجد آشتیانیها (شهباز ایستگاه ناصری) اقامه مجلس مینمایند و خطیب دانشمند جناب آقای فلسفی‌دامت افاضاته‌مستفیض خواهند فرمود .

امیداست علاقمندان به‌تعظیم شعائر شرکت فرمایند

نجفی‌الموسوی‌الشهرستانی
آ_۶۵۱۶۴

روز سه‌شنبه ۲۵ شهر شوال‌المکرم روزشهادت حضرت امام‌بحق ناطق جعفربن‌محمدالصادق‌صلوات‌اله وسلامه‌علیه امام‌ششم ورئیس مذهب شیعه میباشدلذا صبح مذکور از ساعت ۹تا۱۳ مجلس سوگواری آن بزرگوار در منزل حضرت آیت‌اله‌العظمی آقای‌تقوی شیرازی دام‌ظله‌العالی منعقد امید است تمام طبقات از برادران دینی برای خوشنودی حضرت بقیةالله‌الاعظم ارواحنافداه شرکت فرمایند .

سپاسگزاری

از کلیه دوستان و سروران عزیزی که دراهواز بمناسبت چهلمین روز درگذشت شادروان‌عبدالمجید باشی مراسم یادبود در مسجد جامع برگزار کرده‌اند کمال تشکر و سپاس راداریم .

مهری‌باشی ، علیادانش ، محسن‌خرم ، مهندس همایون‌خرم
آ_۳۳۰۹۹

اطلاعات
۱۳۰۴

دوشنبه
• بیست‌وچهارم شوال ۱۳۸۸
• سیزدهم ژانویه ۱۹۶۹
• شماره ۱۲۷۸۹
● سال چهل‌وسوم

طرح جدید وزارت علوم

ظهر دیروز شورای آزمون‌شناسی وابسته به شورای مرکزی دانشگاه ها باشرکت آقای دکتر مجید رهنما وزیر علوم و آموزش‌عالی نمایندگان کلیه دانشگاه ها ووزارتخانه های علوم و آموزش عالی و آموزش و پرورش در اطاق شورای دانشگاه تهران تشکیل جلسه داد .

در اولین جلسه شورای آزمون - شناسی مطالبی پیرامون انتخاب دانشجو برای دانشگاه هاوموسسات تعلیمات عالیه درسال تحصیلی آینده عنوان شد و طرح جدید وزارت علوم ورد بررسی قرار گرفت .

شاهنشاه آریامهر وعلیاحضرت شهبانو در طول اقامت در بمبئی دراجتماع پرشکوه دانشجویان‌وایرانیان‌مقیم بمبئی و همچنین پارسیان این شهر شرکت فرمودند و شرکت کنندگان در این اجتماع احساسات پرشوری نسبت به اعلیحضرتین وایران نشان دادند .
عکس فوق‌اعلیحضرتین‌را درمیان انبوه دانشجویان و پارسیان نشان میدهد .

فردا اطلاعات منتشر میشود

امروز طی اعلامیه منطقه وظیفه عمومی تهران

تاریخ اعزام مشمولین عادی ساکن تهران تعیین شد

امروز از طرف‌منطقه وظیفه‌عمومی تهران تاریخ اعزام بخدمت‌مشمولین عادی حوزه های غربی و مرکزی بشرح زیر اعلام شد :

متن اطلاعیه

پیرو اطلاعیه مورخه ۱۸ر۱۰ر۴۷ اداره وظیفه عمومی در مورد تامین احتیاجات مشمولین عادی حوزه های غربی و مرکزی تهران .

مراتب زیراجهت‌اطلاع مشمولان ذینفع میرساند .

الف - نظر باینکه مشمولان‌حوزه غربی و مرکزی تهران بایستی در هفته اول بهمن ماه سال جاری به مراکز آموزشی اعزام‌شوند لذا کلیه مشمولانی که از حوزه های مذکور دفترچه آماده بخدمت به تاریخهای مهرماه و دیماه و یا اسفند ماه‌سال ۴۷ اخذ نموده‌اند و مشمولان عادی و غائب و همچنین مشمولین دیپلمه و لیسانسیه هائی که بخدمت‌تابینی محکوم شده‌اند در تاریخهای زیر بخدمت اعزام میگردند .

۱- مشمولان عادی غائب حوزه های غربی ، شرقی و مرکزی اعم‌از عادی و دیپلمه‌و لیسانسیه که‌بخدمت تابینی محکوم شده‌اند در تاریخ ۱ر۱۱ر۴۷ در سالن ورزشی لشگر۱ گارد (واقع در جاده قدیم شمیران چهارراه قصر) میبایست حضور بهمرسانند .

۲- مشمولان حوزه غربی تهران که غیبت ندارند .

الف - متولدین ۱۳۲۳ - ۱۳۲۴- ۱۳۲۵- ۱۳۲۶ که غیبت ندارند در روز ۲ر۱۱ر۴۷ در سالن ورزشی لشگر ۱گارد (واقع در جاده قدیم شمیران چهارراه قصر) حضور بهمرسانند .

ب- مشمولان متولد ۱۳۲۷ در روز ۳ر۱۱ر۴۷درسالن ورزشی‌لشگر ۱ گارد حضور بهمرسانند .

۳- مشمولانی که‌از حوزه‌مرکزی تهران برگ آماده بخدمت دریافت داشته‌اند .

الف- مشمولان متولد ۱۳۲۳ - ۱۳۲۴ - ۱۳۲۵- ۱۳۲۶ که‌غایب نبوده در روز ۵ر۱۱ر۴۷ در سالن ورزشی لشگر ۱ گارد (واقع در جاده قدیم شمیران چهارراه قصر) حضور بهمرسانند .

ب- مشمولان متولد۱۳۲۷ درروز ۶ر۱۱ر۴۷ در سالن ورزشی لشگر۱ گارد (واقع در جاده قدیم شمیران چهارراه قصر) حضور بهمرسانند .

پ- مشمولانی که‌از حوزه‌مرکزی و حوزه غربی نتوانسته‌اند در روز های ۲-۳-۵- و ۶ر۱۱ر۴۷ خود را معرفی کنند و عقب افتاده‌اند درروز ۷ر۱۱ر۴۷ در سالن ورزشی لشگر۱ گارد (واقع در جاده قدیم شمیران چهارراه قصر) حضور بهمرسانند . که ترتیب اعزام آنها داده شود . ضمنا یادآوری میشودچون مشمولان از همان مرکز بخدمت اعزام می گردند اصلح است که از خانواده خودخداحافظی‌نمایند ووسائل‌انفرادی مایحتاج خود را همراه داشته‌باشند.

ج- مشمولانی که تاکنون‌مرتکب غیبت نشده‌اند بشرح بالا چنانچه‌در روزهائی که در اعلامیه قید شده حضور بهم نرسانند غایب منظور خواهند شد بدیهی است این قبیل مشمولان بدون شرکت در انتخاب بهترین افراد بخدمت اعزام وخدمت مقرره را بامدت اضافه خدمت‌انجام خواهد داد .

رئیس منطقه‌وظیفه‌عمومی تهران-
سرهنگ معینی

متن لایحه اجازه کشت محدود خشخاش

صبح امروز آقای ولیان وزیر اصلاحات ارضی لایحه قانونی اجازه کشت مجدد خشخاش و صدور تریاك را تقدیم مجلس سنا کرد.

متن این لایحه بشرح زیر است:

ماده ۱) ازتاریخ تصویب این قانون تازمانی که دست خشخاش‌در کشورهای همسایه ایران ادامه داشته باشد وزارت اصلاحات‌ارضی و تعاون روستائی مجاز خواهد بود در مناطق و بمساحتی که‌هر ساله با تصویب هیئت وزیران تعیین میشود به کشت خشخاش مبادرت کند .

تبصره - دولت مکلف است در صورت اطمینان از اینکه کشت خشخاش در کشورهای همسایه‌قطع شده کشت خشخاش را در ایران نیز قطع نماید .

ماده ۲) کلیه معاملات (اعم از داخلی و خارجی)ونگاهداری‌وتیاری و حمل ونقل و صدورمواد افیونی (تریاك و شیره و سایر مشتقات آن) در انحصار دولت خواهدبود.

● **مصرف طبی**

ماده۳)مصرف موادمخدرجزبا مجوز طبی و یا برای امور علمی ممنوع است و مرتکبین مشمول حداکثر مجازات های مقرر در قوانین مربوط خواهند بود . اجازه‌وسرایط‌مصرف مواد مخدر برای مصارف طبی‌وعلمی بموجب این‌نامه اجرائی این قانون خواهد برد .

ماده ٤) هر کسی که ازوزارتخانه‌ها و موسسات انتفاعی‌وبازرگانی‌وابسته بدولت و موسسات عام‌المنفعه و شهرداریها و مجلسین شورای ملی و سنا بهر عنوان حقوق و یادستمزد یاحق حضور و نظایر آن دریافت کند و معتاد باستعمال مواد مخدر باشد در صورتیکه ظرف مدت‌مقرر در آئین نامه اجرائی این قانون‌ترك اعتیاد نکند از خدمت در کلیه موسسات مزبور حسب موردبدستور رئیس موسسه منفصل و یا اخراج خواهد شد . در مورد مجلسین شورای ملی و سنا چگونگی‌اجرای این ماده بموجب آئین نامه خاصی خواهد بود که از طرف مجلسین تهیه و اجراء خواهد شد .

* **محرومیت**

ماده ٥) کارگران مشمول قانون کار در صورتیکه معتاد باستعمال مواد مخدر باشند و ظرف‌مدت‌مقرر در آئین نامه اجرائی این قانون‌ترك اعتیاد نکنند ازکار برکنار و از استفاده از مزایای قانون کار و قانون بیمه‌های اجتماعی محروم خواهند شد .

تبصره -مدت و ترتیب برکناری و محرومیت از مزایای قانون کارو قانون بیمه‌های اجتماعی طبق آئین نامه اجرائی این قانون خواهد بود.

ماده ٦) کلیه کسانی که در موسسات آموزشی و علمی اعم از دولتی و یا خصوصی بنحوی ازانحاء خدمت یاتحصیل‌میکنند‌درصورتیکه معتاد باستعمال مواد مخدر باشند و ظرف مدت مقرر در آئین نامه اجرائی این قانون ترك اعتیاد نکنند از خدمت در کلیه موسسات مزبور حسب موردبدستور رئیس موسسه منفصل و یا اخراج خواهد شد . در مورد مجلسین شورای ملی و سنا چگونگی‌اجرای این ماده بموجب آئین نامه خاصی خواهد بود که از طرف مجلسین تهیه و اجراء خواهد شد .

● **اخراج**

ماده ۷) بازرگانان و صاحبان صنایع در صورتیکه معتادباستعمال مواد مخدر باشند و ظرف مدت‌مقرر در آئین نامه اجرائی این قانون ترك اعتیاد نکنند از کلیه دانشگاه ها ووزارتخانه های علوم و آموزش عالی و آموزش و پرورش در اطاق شورای دانشگاه تهران تشکیل جلسه داد .

در اولین جلسه شورای آزمون - شناسی مطالبی پیرامون انتخاب دانشجو برای دانشگاه هاوموسسات تعلیمات عالیه درسال تحصیلی آینده عنوان شد و طرح جدید وزارت علوم ورد بررسی قرار گرفت .

تبصره - مدت وترتیب اخراج بموجب آئین‌نامه اجرائی این قانون خواهد بود .

● **اخراج**

ماده ۷) بازرگانان و صاحبان صنایع در صورتیکه معتادباستعمال مواد مخدر باشند و ظرف مدت‌مقرر در آئین نامه اجرائی این قانون ترك اعتیاد نکنند از عضویت دراطاق های بازرگانی و صنایع و مزایای مربوطه محروم خواهند شد .

ماده ۸) دولت مکلف است هر ساله اعتبار کافی در ردیف خاصی برای درمان معتادین بمواد مخدردر بودجه های سالانه منظور نماید .

ماده۹) آئین نامه اجرائی این قانون از طرف دولت تهیه و پس از تصویب کمسیونهای دادگستری و بهداری و اصلاحات ارضی و تعاون روستائی مجلسین بموقع اجراء گذارده خواهد شد .

نخست‌وزیر - وزیر اصلاحات ارضی و تعاون روستائی - وزیر بهداری - وزیر دادگستری .

شرکت شبرنگ برای تدریس بهتر عرضه میکند :

دستگاه تدریس 3M «۳-ام» آمریکا

یك وسیله جدید برای استفاده گروههای آموزشی - کلاسهای درس - سالنهای کنفرانس و همه کسانیکه با مسائل آموزشی، سخنرانی و تعلیمات دسته‌جمعی درهرزمینه ورشته‌سروکاردارند

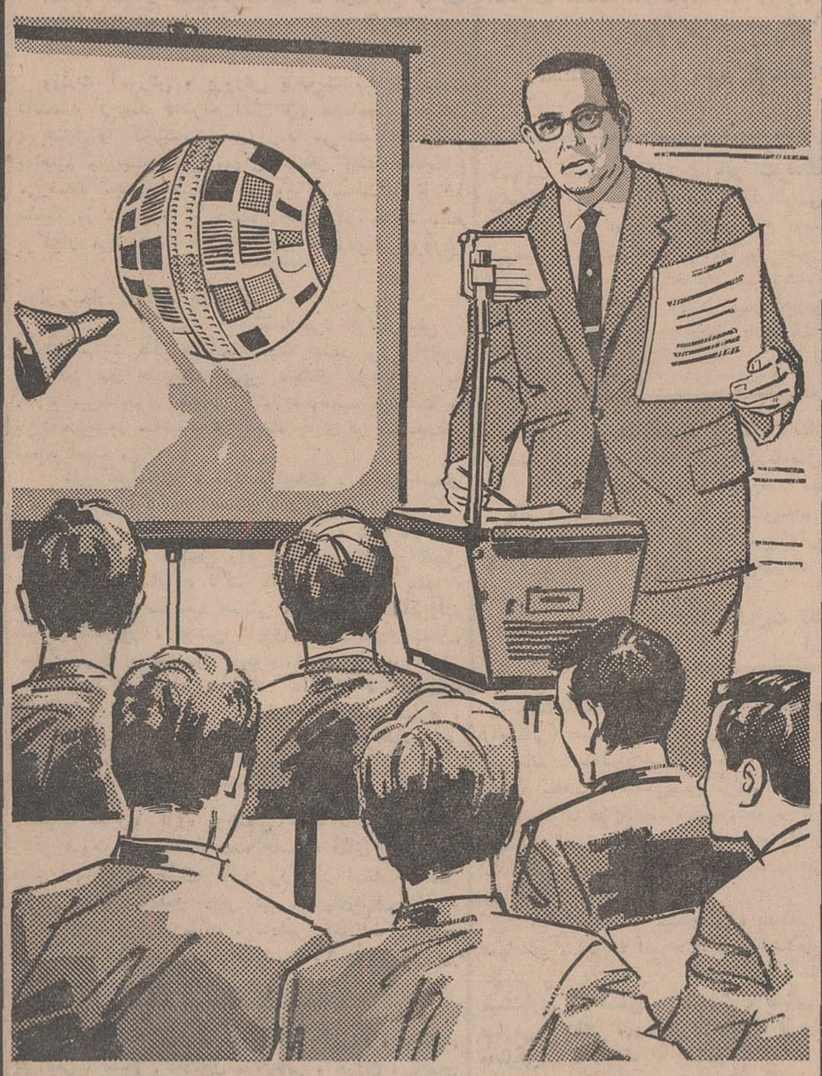

دستگاه‌تدریس 3M (۳-ام)امکانات شگفت‌انگیز وسیعی در تفهیم مطالب و حل مسائل آموزشی بشما میدهد.

مطالب و تصاویر مورد نظر را وقتی روی دستگاه تدریس قرار بدهید روی دیوار منعکس میشود و توجه مستقیم و ثابت بیننده را بخود جلب میکند بدون اینکه احتیاج بتاریك کردن اطاق باشد تمام حواس آموزندگان متوجه درس میگردد.

شرکت شبرنگ

تخت‌جمشید مقابل سفارت آمریکا - تلفن ۷۶۰۰۶۴

جهان را دل ازشاه خندان بود
که بر چهر او فر یزدان بود

شاهنشاها تشریف فرمائی اعلیحضرتین را به مرز وبوم خویش خیرمقدم و شادباش عرض مینماید و از اینکه خدایگان‌شاهنشاه آریامهر اجازه فرمودند نمایندگان همکیش ارجمند پارسیان مقیم هندوستان افتخار شرفیابی بخاك‌پای مبارك شاهانه حاصل نمایند . برای ما زرتشتیان ایران نهایت سربلندی و سرافرازی است تندرستی و پیروزبختی و شادکامی و قدرت سلطنت‌همیشگی شاهنشاه عظیم‌الشان آریامهر را از پروردگار بی‌همتا آرمان داشته و دارد .

غلام جان‌نثار شاهنشاه آریامهر- اردشیر موبد
آ-۳۳۰۲۱

پارچه های جدید فانتزی پشم مصنوعی بهاره وانواع پرده ای آنتری چیت وگلدری وچلوار

نمایشگاه وفروشگاه
جهان‌چیت
در محل جدید خود
واقع درخیابان شیراز ، جهت آباد ، نرسیده به تخت جمشید - نبش خیابان رشت

آگهی استخدام

سازمان آب وبرق خوزستان بمنظور تامین نیروی‌انسانی‌خود درمناطق مختلف خوزستان نیازبافراد ذیل دارد :

۱- مهندس برق یاالکترومکانیك

۲- لیسانسیه وفوق لیسانس در یکی از رشته‌های علوم‌اداری وعلوم اجتماعی ، حقوق ، اقتصاد ، علوم سیاسی باتسلط بزبان انگلیسی (متقاضیانیکه تجربه کار در امور سازمانهای عمرانی داشته باشند حق‌تقدم دارند).

۳- لیسانسیه یافوق لیسانس دررشته حسابداری-بازرگانی‌و تجربه در حسابداری و حسابرسی .

٤- مهندس سیویل باتجربه ممتد درامور ساختمانی وآشنا بزبان انگلیسی .

٥- کارشناس تحقیقات کشاورزی باتحصیلات فوق لیسانس یادکتراددرشته فیزیولوژی گیاهی یابیوشیمی و تسلط بزبان انگلیسی .

٦- کارشناس اقتصاد کشاورزی باتجربه و تخصص در امور بازاریابی باتسلط بزبان انگلیسی .

از داوطلبان واجد شرائط خواهشمند است از تاریخ نشراین آگهی تامدت ۷روز از ساعت ۳½تا۵ بعدازظهر بادردست‌داشتن شناسنامه - مدارك تحصیلی و مدارك مربوط به خدمت نظام بدفتر سازمان آب و برق تهران- بلوار الیزابت خیابان میکده شماره ۱۴مراجعه نمایند . داوطلبان مقیم شهرستانها میتوانند درخواست و مشخصات خودرا بانضمام مدارك بنشانی اداره تشکیلات وآموزش - سازمان آب وبرق خوزستان - اهواز صندوق پستی شماره ۱٤ ارسال و یا در صورت امکان شخصا باداره مزبور در اهواز - خیابان خیام مراجعه نمایند .

م‌الف ۱۰۳۵۷ سازمان آ بوبرق خوزستان
۱-۳ آ-٦٤٦١٦

چلوکباب روزولت «علی‌اله»

از زیرزمین به اول‌کوچه فداکار روبروی در خروجی سینما دیاموند منتقل‌گردید.

از روز یکشنبه ۲۲ر۱۰ر۴۷ ناهاروشام آماده پذیرائی از خانواده‌های محترم میباشد . تلفن ٦٢٨٠٧٩

استخدام مهندس مکانیک

شرکت ملی نفت جهت خدمت در قسمت اکتشاف واستخراج به یك نفر مهندس مکانیك بامشخصات زیر نیازمند است :

۱- دارای درجه مهندسی مکانیك
۲- دارای ۸ سال تجربه درامور تعمیرات وحمل ونقل .
۳- دارای برگ خاتمه خدمت وظیفه عمومی یا برگ معافیت .
٤- تسلط بزبان انگلیسی .
٥- سن متجاوز از ٤٥ سال نباشد .
٦- شاغل نبودن درسازمانهای دولتی و وابسته بدولت .

متقاضیان واجد شرایط بادر دست‌داشتن مدارك تحصیلی وسوابق‌کار در روزهای اداری بین ساعت ۸ الی۱۲ صبح به اداره استخدام شرکت ملی نفت ایران واقع درخیابان سپهبد زاهدی- کوچه شریف مراجعه نمایند .

تابو

شام مطبوع‌بهمراهی ارکستر
هارداستونز
خیابان‌روزولت میدان۲۵ شهریورتلفن ۷٦٤۲٦۳

٦٥٠١٤

اطلاعیه
بانك رهنی ایران

بنا بتقاضای عده‌کثیری ازاهالی‌محترم تهران‌که درایام‌برف وسرما نتوانستند به افتتاح حساب در صندوق پس انداز مسکن مبادرت ورزند

مهلت استفاده ازجوائز قرعه کشی که در دهم بهمن ماه ٤۷ انجام میشود تمدید شد واز بیستم‌دی‌ماه‌بدوشنبه سی‌ام دی ماه موکول گردید.

لذا کسانی‌که تاساعت ده بعدازظهر روز دوشنبه سی‌ام دی ماه ٤۷ یك حساب پس‌انداز مسکن دریکی از شعب بانك رهنی ایران در تهران وشمیران افتتاح کنند از جوائز ارزنده روز دهم بهمن ماه بقید قرعه برخوردار خواهندشد

م . الف ۱۰۳۵٦ آ-٦٤٦١٤

تعدادی افراد دیپلمه ریاضی و فارغ التحصیل‌ازهنرستان صنعتی مورد نیاز است

داوطلبین هرروز(باستثنای روزهای تعطیل) به قسمت کارگزینی کارخانه تیغ‌سازی پرما واقع در جاده خراسان جنب پمپ بنزین‌دوم‌مراجعت نمایند . آ-٦٥٠٤۲

کارخانه تیغ سازی پرما

بزودی
بزرگترین وجدید ترین
اثر سینمای هند
غزب
اوغلی
مجله جوانان
امروز منتشر شد

تکنیک مدرن ماشین آلات جدید متخصص ورزیده- مهر استاندارد
الکل ایران می اهواز
برای مصارف فنی
الکل ایران می اهواز
خیابان شاه - شماره ٤۸ تلفن : ٦۱۲۷۱ ٤۸۵۸٤

برنامه سینمائی روز٤شنبه این هفته انجمن :

کاپریس

باشرکت‌دوریس‌دی- ریچارد هاریس .

سینماسکوپ‌رنگی- محصول فوکس قرن بیستم