سال سی‌وچهارم- شماره ۱۰۱۶۶ — یکشنبه بیست‌ونهم اسفندماه ۱۳۳۸ — تکشماره ۳ ریال

اطلاعات

جریان روز

کارنامهٔ سال ... سالی که گذشت

سرمقاله وتفسیرجهان را درصفحه دوم مطالعه‌فرمائید

پیامهای نوروزی شاهنشاه وملکه

ساعت شش و هشت دقیقه و چهل و سه ثانیه بعداز ظهر امروز بوقت تهران سال ۱۳۳۹ شروع میشود . بلافاصله طبق معمول همه‌ساله شاهنشاه پیامی خطاب بملت ایران از رادیو خواهند فرستاد . سپس علیاحضرت ملکه فرح پهلوی اولین پیام خودرا میفرستند .

پیام آقای دکتر اقبال نخست وزیر پس‌از پیامهای نوروزی شاهنشاه و ملکه از رادیو پخش خواهد شد .

تاریخ ورود هرتر ولوید بتهران اعلام شد

* **سفیرایران درواشنگتن باوزیرخارجه امریکاملاقات‌کرد**
* **وزیران خارجه امریکا وانگلستان پس از شرکت در جلسات شورای وزیران درتهران‌برای شرکت‌درجلسات اتحادیه آتلانتیك باستانبول میروند**

روز جمعه گذشته درواشنگتن ولندن اعلام شد که وزرای خارجه آمریکا وانگلیس در جلسات شورای وزیران سنتو در تهران شرکت خواهندجست.

«کریستیان هرتر »وزیرخارجه آمریکاروز۲۷آوریل (هفتم‌اردیبهشت) وارد تهران میشودو در جلسات‌شورای وزیران سنتو که از ۲۸ تا ۳۰آوریل (هشتم تا دهم اردیبهشت) در وزارت خارجه تشکیل میگرددشرکت میکند.

وزیر خارجه آمریکا سپس برای شرکت در جلسات شورای وزیران اتحادیه اتلانتیك عازم استانبول می گردد .

«سلوین لوید» وزیر خارجه بریتانیا نیز بتهران خواهد آمد و پس از شرکت در جلسات شورای وزیران سنتو عازم استانبول خواهد شد .

وزیر خارجه بریتانیا ریاست هیئت نمایندگی انگلستان را در دوره اجلاسیه شورای وزیران سنتوبرعهده خواهد داشت، اما وزیر خارجه‌آمریکا در راس هیئتی بعنوان ناظر درجلسات شورای وزیران سنتو شرکت خواهد نمود .

بقیه در صفحه پنجم

درایران شماره

شماره مخصوص نوروز اطلاعات در ۷۲ صفحه بنظر خوانندگان عزیز میرسد . در این شماره علاوه بر خبر هاوگزارشهای‌روز،مقالات‌و مطالب متنوعی بمناسبت پایان سال ۱۳۳۸ و حلول سال ۱۳۳۹ چاپ‌شده که فهرست قسمتی از آن در زیر درج می گردد :

صفحه ۱۷- گردش بدور جهان با سال ۱۳۳۸
صفحه ۲۱- پیشگوئی های سال ۱۳۳۹
صفحه ۲۵- کارت تبریك ، سال راه آهن
صفحه ۲۷- راهها در سال گذشته
صفحه ۳۳- نمایشگاه ها ، موزه ها هنرمندان
صفحات ۳۵و ۳۷و ۳۹ - ورزش در سال ۱۳۳۸
صفحات ۴۱و ۴۳و ۴۶ و ۵۰ دورنمائی از مهمترین وقایع‌شهرستان ها در سالی که سپری شد .
صفحه ۴۹- سالی که شهرداری پشت سر نهاد
صفحه ۵۴- حوادث یك سال در یك صفحه
صفحه ۵۷- فرهنك و تحولات آن در ۳۶۵ روز
صفحه ۵۸ - یك تحقیق تاریخی درباره جشن نوروز
صفحه ۶۱- سال انجمن های محلی و پست و تلگراف و تلفن
صفحه ۶۵- اقتصادکشور در سال۱۳۳۸ و پیش بینی اوضاع‌اقتصادی ۱۳۳۹
صفحه ۷۱- برجسته ترین واقعه سال و کارنامه یکساله دو مجلس

جناب آقای عبداله انتظام رئیس هیئت مدیره شرکت ملی‌نفت ایران برای دیدار دوستان وهمکاران از ساعت ۱۹تا۲۱روز پنج‌شنبه چهارم فروردین ماه درباشگاه نفت واقع‌درخیابان‌بهجت‌آباد‌آماده‌پذیرائی خواهند بود .

آ-۴۷۴۵۰

ازراه چه خبر

تلفن ۲۶۰۲۲

اگر برای ایام تعطیلات عید قصد مسافرت دارید قبل‌ازخروج ازشهروضع راه مورد نظرخودرااز تلفن‌های-۲۶۰۲۲و۵۰۵۴۰ سئوال فرمائید .

سرویس اطلاعات راهداری وزارت راه در تمام ساعات شبانه روز برای پاسخ به سئوالات شما آماده است .

۱-۳ — آ-۴۷۱۱۴

روغن نباتی قو طعم کره دارد

تحویل سال ۱۳۳۹

روز یکشنبه دقیقا ساعت داماس ساعت۶و۸ دقیقه و۴۳ ثانیه تحویل سال رااعلام مینماید. بدین‌مناسبت نمایندگی ساعتهای داماس درایران وخاورمیانه تبریکات صمیمانه خودرا بهم میهنان گرامی تقدیم نموده واز خداوند متعال سلامتی وتوفیق همگی راآرزو مینماید.

مهلت ارسال پاسخ مسابقه ۲۰ سئوالی

ریکا چیست؟

تا ۱۰ فروردین ۱۳۳۹ تمدید شد

لطفا جوابهارا طوری بفرستیدکه تاپایان روزدهم فروردین دردست ماباشد.

جوابهارا به سازمان تبلیغاتی آوازه - خیابان فردوسی باساز ۳۶ بفرستید. آ-۴۷۳۹۲

امروز دربار ایران تائید کردکه :

ملکه‌فرح‌در انتظار نوزادی هستند

امروز سخنگوی دربارشاهنشاهی در پاسخ یکی از خبرنگاران‌تایید کرد که علیاحضرت ملکه‌فرح‌برای سال‌نو درانتظار فرزندی هستند.ولی ازطرف دربار شاهنشاهی اعلامیه‌ئی دراین زمینه انتشار نخواهدیافت.

شرح درصفحه ۸

صدراعظم افغانستان و والاحضرت زینب در تهران

صدراعظم افغانستان، ووالاحضرت زینب دیشب‌شام میهمان شاهنشاه وملکه‌بودند

* صدراعظم افغانستان در کاخ‌گلستان گفت: حسن نیت، دوستی و صمیمیت همیشه از ممیزات روابط نیك بین ایران‌وافغانستان بوده‌است.
* صدراعظم افغانستان‌تاکید کرد که اختلاف‌نظرمربوط به هیرمند جنبه سیاسی نداشته وامیدواری خود را به برطرف شدن آن‌اعلام داشت.
* صدر اعظم افغانستان و همسرش در پایان سفر پنج روزه خود تهران رابه سوی اروپا ترك خواهند گفت.

ساعت سه و نیم بعدازظهر روز پنج‌شنبه بیست و ششم اسفند والاحضرت سردار محمد داودخان صدر اعظم‌افغانستان باتفاق‌همسرشان والاحضرت شاهدخت زینب و همراهان باهواپیمای افغانی آریانا وارد تهران شدند .

در فرودگاه مهرآباد مراسم

بقیه در صفحه پنجم

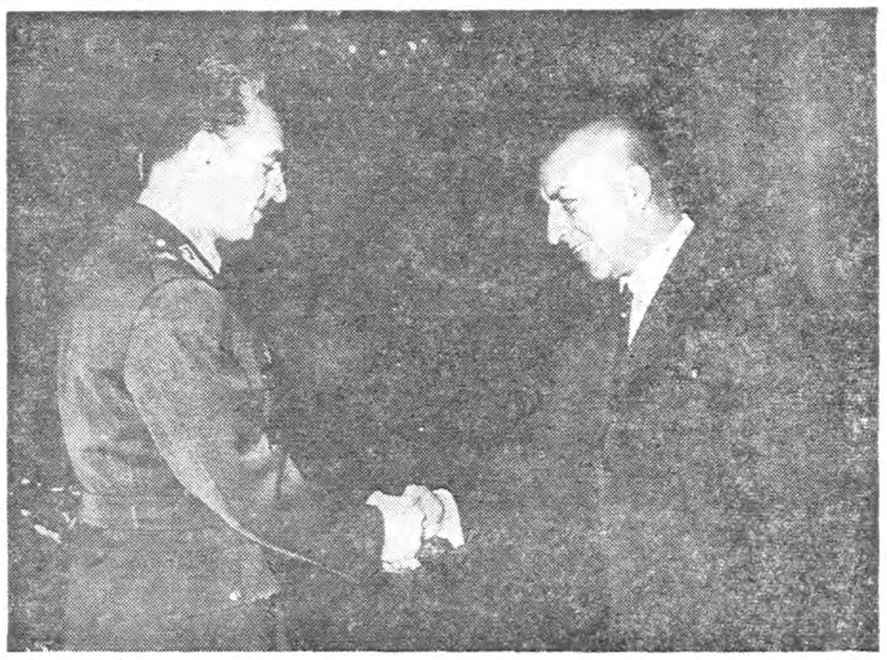

والاحضرت سردار محمد داودخان، صدراعظم افغانستان پیش ازظهر روز جمعه بحضور شاهنشاه رسیدند. مذاکرات شاهنشاه وصدراعظم افغانستان نزدیك یك ساعت طول کشید.

وزیر جدید بهداری

ساعت دونیم صبح دیروز آقای دکتر اقبال نخست‌وزیر در کاخ مرمر بحضور شاهنشاه شرفیاب‌شد وآقای دکتر محمد حسین ادیب را بسمت وزیر جدید بهداری‌به‌پیشگاه ملوکانه معرفی نمود.

وزیر جدید

آقای دکتر محمدحسین ادیب استاد کرسی طب قانونی دانشکده پزشکی میباشد وی تحصیلات مقدماتی رادر دارالفنون‌و تحصیلات عالیه پزشکی رادر دانشکده‌پزشکی تهران ودانشکده پزشکی فرانسه بانجام رسانده است. مشاغل مهمی که‌وزیر تازه کابینه بعهده‌داشته‌به ترتیب عبارت بوده‌است از:

بازرس بیمارستانهای دانشکده

بقیه در صفحه پنجم

مدیر ونویسندگان وکارمندان روزنامه و نشریات مؤسسه اطلاعات حلول سال نو و عید سعید نوروز رابه‌هم‌میهنان ارجمندوخوانندگان محترم ازصمیم قلب تهنیت گفته ومزیدسعادت وترقی ایران عزیز ورفاه وآسایش هموطنان گرامی را درسال جدید از درگاه خداوند بزرك مسئلت مینمایند.

تعطیلات نوروز

بمناسبت‌حلول سال جدیدو تعطیلات نوروزروزنامه اطلاعات تا روز جمعه‌پنجم فروردین تعطیل خواهد بود و اولین شماره سال ۱۳۳۹ روز شنبه ششم فروردین انتشار خواهد یافت .

ازفردا صبح درسینماهای

نیاگارا - رکس

رویال

نورمن ویزدم

عیدی میدهد

ارادتمند -

جاده صاف‌کن

دستورات مفید برای خانواده‌ها

کارخانه داروگر جزوه هائی حاوی دستورات مفید برای خانواده ها، باسبك تازه‌ای منتشر می سازد و توسط نمایندگان فروش محصولات داروگر درتهران وشهرستانها هدیه خانواده های ایرانی مینماید .

خانواده هائی که نشانی خودرابرای کارخانهٔ داروگر ارسال دارند جزوه های فوق مستقیما فرستاده خواهد شد . ۱-۲ آ-۴۷۰۷۲

نظر بتصادف نوروز باایام سوگواری پذیرائی ندارم سلامت وسعادت دوستان معظم را درسال نو ازخداوندمتعال مسئلت مینمایم. ۲-۲ رضا حکمت

صدسال باین‌سالها!

یك دختر روستائی در کنار بساط هفت‌سین

امشب خانواده های ایرانی مطابق یك‌رسم‌کهن ملی هنگام تحویل سال‌در پای‌بساط « هفت سین » میگذرانند و پس از اینکه سال تحویل شد ، کوچکتر ها دست بزرگترها و بزرگترها صورت کوچکتر هارا میبوسند و همه‌بهم این‌جملهٔ‌تاریخی را که قرنهاست در ایام نوروز هرسال تکرار میشود میگویند :

« صد سال باین سالها » !

هدیه نوروز

ساعت لیگا

تیق ظریف محکم

نوروز فرخنده برشما مبارك باد - کارخانه ارج

حراج‌سالیانه ساعتهای‌درجه۱سویس

لوزینا- بورل فیس- دلانو وغیره

کالای سویس- خیابان اسلامبول

فقط چند روز دیگر ادامه دارد

آگهی حزب ملیون

برای انتخابات بیستم دوره قانون گزاری مجلس شورای ملی برحسب دستور کمیته مرکزی حزب ملیون اوراق داوطلبی‌تهیه و دردسترس کلیه داوطلبان نمایندگی گذاشته شده‌است .

هریك از داوطلبان بدون استثناء باید بادردست داشتن کارت عضویت در تهران بدبیرخانه مرکزی و درشهرستانهابکمیته های مربوط رجوع کند و یك‌ورقه دریافت بدارد ورسید بدهد و بعد طبق دستورالعمل حزبی که طی بخشنامه داده شده‌است و دراختیارداوطلبان گذاشته میشود عمل نماید .

دبیر کل حزب ملیون -دکتر نصرةاله کاسمی

جهان چیت

انواع چیت جهان‌چیت بهترین چیت جهان است

رنگ ثابت مرغوب طرح‌های دلخواه

در سالیانه ۷۲ صفحه

این شماره بعلت کثرت‌مطالب و آگهی در ۷۲ صفحه بصورت ۹ فرم ۸ صفحه ای منتشر می گردد که صفحات۱ تا۸ اختصاص بمطالب روز خواهد داشت و از صفحه ۹ تا ۷۲ مقالات مخصوص شماره نوروز چاپ شده است .

از خوانندگان ارجمند تقاضا می شود هنگام خرید دقت فرمایند که هر ۹ فرم را از فروشنده تحویل گیرند .

قیمت ۳ ریال

درایام عید

وزرا کجا میروند ؟

نخست‌وزیر درتهران خواهدبود

خبرنگاران مااطلاعات زیررادر باره اینکه وزراء ایام عیداچگونه خواهند گذراند ویا کجاهامسافرت خواهند کرد بدست آورده‌اند

نخست‌وزیر

درایام عید آقای دکتر اقبال‌نخست وزیر درتهران بسرخواهد برد. ازتشریفات عید استقبال می‌کند و بعضی روزهاهم درمحل کار خود به‌بررسی امور خواهد پرداخت.

بقیه در صفحه پنجم

جریان روز

کارنامهٔ سال

سالی که‌گذشت رویهمرفته سال خوبی بود وسال کهنه بابارانهای‌مفید بهاری آغاز شد فصل بهار بهسبزی‌و خرمی سیری گشت . وباستثنای‌دوماه ازتابستان که‌گرمای هوا شدت داشت هوای سال ۱۳۳۸ معتدل بود

درماههای آخر زمستان بعلت‌نیامدن برف وباران آب‌درهمه‌ایران کم‌شد و بیم‌خشکسالی واز میان رفتن زراعت دیمی ونقصان محصول آبی میرفت ، که‌بحمدالله در آخرین روزهای سال خداوند تفضلی کرد ، سرمای‌ایران گیری روی‌داد ، برف‌وباران مفصلی درهمه‌جای ایران زمین ببارید که‌ده چندان آنچه‌را که‌میبایستی ببارد‌بود، کوهها ازسرتابدامن سفید شد ،توچال هااز پشته‌های برف‌مایه‌گرفت، ذخایر آب‌درزیرزمین تامین گردید ، مراتع‌و چراگاهها سرسبز و خرم گشت ، دهقانان این‌کشور که‌برای آمدن برف وباران چشم امید بآسمان‌دوخته‌بودند ازنگرانی بیرون‌آمدند و سال نو را بشکرانه این نعمت ایزدی باشادی و خرمی بیشتری جشن خواهند گرفت زیرا همانطورکه‌پیرزنی روستائی‌گفت: «این‌برف و باران عیدی خداوند بمردم ایران بود »این‌کارآسمان بود که‌بحمدالله بخیر گذشت !

امادرزمین !درکشور ماامسال ،سال پیشرفت وترقی بود ، کمتر روزی میگذشت که‌در آن‌اقدام بزرگی ازطرف دولت یاملت بعمل‌نمی‌آمد ، فعالیت های‌عمرانی درهمه شئون کشور رواج فراوان داشت ، هرروز کارخانه یا کارگاه تازه‌ای افتتاح میشد ، یاازپل وراه ویاسدی که‌ساختمان آنها بانجام رسیده بود بهره برداری میگشت ،یا شبکه تلفن‌های خودکار درشهرستانی براه می‌افتاد، یابانک تازه‌ای بازمیشد، کمتر هفته‌ای اتفاق می‌افتاد که بهره‌برداری ازیك یاچند فعالیت جدید بدست شاهنشاه افتتاح نشود .

از جمله کارهای عام‌المنفعه امسال بهره برداری از برق ۵۰ هزارکیلواتی آلستوم در تهران و افتتاح کارخانه سیمان درود و پل عظیم خرمشهر - آبادان و ادامه ساختمان سد دز و کرج وسفید رود ، وبتون ریزی سد شهناز در همدان و لوله کشی آب تصفیه شده در میانه و شهر ری و احداث نهر پهناور آذر در سیستان و ده ها کار مهم دیگر بود که مجال ذکر آنها در این مختصر نیست و این مشتی از خروار و اندکی از بسیار است و شاهد بارزی از فعالیت های مداوم اقتصادی و صنعتی در این‌کشور می‌باشد .

دو این سال قوانین ولوایح سودمندی که هرکدام ازآنها قدمهفیدی برای اصلاح امور اجتماعی واقتصادی کشور میباشد بتصویب دو مجلس رسید ،از آن جمله قانون واگذاری زمین به تحصیلکرده‌های کشاورزی و قانون تشکیل سازمان ذوب آهن و قانون بودجه کل کشور وبالاخره لایحه اصلاح ارضی است که بالخاصه‌سر لوحه اصلاحات‌اساسی کشور بشمار میرود. درمورد اجرای عدالت پیشرفت های زیادی پیدا شده وبنا بتوصیه مکرر شاهنشاه وضع عدلیه بهبود پذیرفت و پرونده‌های‌راکد باسرعت بجریان افتاد و برای احقاق حق مردم وزارت دادگستری شعب دادسرا را در مرکز و شهرستانها توسعه داد.بازرسی شاهنشاهی‌و نخست وزیری هم مراقب اجرای عدالت بودو بشکایاتی که میرسید دقیقا رسیدگی میکرد ، در نتیجه مردم بدستگاه دادگستری و مراجع قضائی بیش از پیش امیدوار گردیدند . برای اینکه رعایای کشور دارای زمین و آب‌شوند ودر نتیجه‌بوطن‌وخانه خودبیشتر علاقمند گردند‌همانطورکه‌اعلیحضرت‌همایونی‌از چند سال‌قبل‌پیشقدم این تجددا‌جتماعی گردیدند ، امسال هم چندین هزار جریب از املاك‌سلطنتی‌و اراضی‌خالصه را بین دهقانان تقسیم نمودندو ازجمله در بجنوردو دشت گرگان بدست‌مبارك خود اسناد مالکیت آن‌اراضی‌رابزارعین مرحمت فرمودند، امیدواریم این سنت حسنه برقاعده الناس علی‌دین ملوکهم موردپیروی صاحبان املاك‌بزرك گردد‌تا آنها هم زمین های‌خود را بین‌رعایای خود قسمت کنند و رعیت را بزمین پای بسته وبه میهن عزیز دلبسته‌سازند ازجمله کار های امسال اصلاحات‌اداری و مبارزه‌با رشوه‌خواری و بهبوددستگاه های مالیاتی بود که فی نفسه خدمت بزرگی بکشور بشمار رمیرود .

از نظر حسن روابط با کشور های دوست ، امسال رفت و آمد های شخصیت های خارجی بیش‌از هر سال جلب توجه می کرد ، از جمله این نامداران جهان ، میهمانان‌عالیقدری‌چون پرزیدنت آیزنهاور و فیلد مارشال ایوب خان و حضرت‌جلال‌بایار،روسای جمهوری امریکا ، پاکستان وترکیه‌را می توان نام برد

شیرین‌ترین واقعه ای که امسال روی داد ، جشن فرخنده عروسی شاهنشاه با ملکه فرح پهلوی بود که ما برای حسن ختام‌بخشیدن به‌سرمقاله خود آنرا در آخر از همه یادکردیم.

امیدواریم که‌از این‌اقتران سعدین شهزاده ای بوجود آید که ولیعهدبدر تاجدار خود باشد وچشم شاهنشاه و شهبانو و مردم ایران بجمال اوروشن گردد .

سالی که گذشت

سال ۱۳۳۸ باهمه امیدهاوآرزو هائی که دردل میلیونها نفراز مردم جهان پدید آورد سرانجام بدون آنکه مشکلی از مشکلات جهان‌را حل کند به‌پایان رسید.

دورنمای سیاسی جهان‌درآستانه سال نو همچنان مبهم ونامعلوم‌است معذلك باید اذعان کرد که در سالهای بحرانی پس‌از جنك دوم جهانی در هیچ دوره دوبلوك شرق وغرب مانند سال ۱۳۳۸ به‌توافق نزدیك نشده بودند.

دراین سال لحظاتی فرارسید که حتی بدبین‌ترین سیاستمداران جهان رابه آینده امیدوار ساخت ونور امیدی دردل میلیونهانفر از مردمی که پیوسته دربیم وامید بسر می‌برند تابیدن گرفت .

مسافرت‌نیکیتاخروشچف بایالات متحده وبهبود محسوسی که بدنبال گفتگوهای کمپ‌دیوید درمناسبات بین شرق وغرب پدید آمد برای مدت کوتاهی دورنمای امید بخشی رادربرابر دیدگان مضطرب‌جهانیان مجسم کرد.

ولی روح کمپ‌دیویدو متارکه جنك سرد دیری نپائید وشرق و غرب باردیگر همان قیافه عبوس و درهم رفته خودرا باز گرفتند ونتیجه این شدکه هیچیك از مشکلات از بین نرفت ومسابقات تسلیحاتی و جنك سرد همچنان دوام یافت و دشواریهائی که ازسالها قبل وجود داشت برجای خود استوار ماندهنوز برای رسیدن بیك توافق اساسی فرسنگها فاصله شرق وغرب را از هم‌جدامیکند.

باوجود کوششها وفعالیت‌هائی که تاکنون درعرصه سیاست بین‌المللی صورت گرفته هنوز گام مؤثری در راه حل مسئله آلمان و سرنوشت برلن برداشته نشده مذاکرات خلع‌سلاح پس‌از چهارده سال همچنان مراحل مقدماتی راطی میکند.

کرملین نسبت بحل‌این‌مشکلات روش آشتی ناپذیر پیشین خودرا دنبال می‌کند.

سخنرانیهای اخیر خروشچف ، یادداشتهای شدیداللحنی که‌مسکو پشت سرهم صادر می‌کند، روش نماینده شوروی در نخستین جلسه کنفرانس خلع‌سلاح شرق وغرب بخوبی سیاست روسهارا نسبت به مسائل مزبور روشن میکند.

ازنظر زمامداران‌شوروی‌تنهاراه حل‌مسئله آلمان واگذاری برلن غربی وتمام آلمان به کمونیستهاست وبرای خلع سلاح هم هیچ طرحی کامل‌تر وعملی تراز طرح‌خروشچف نیست. ملتهای برده واسیر اروپای شرقی باید تاابد زیرفشار وشکنجه کمونیستها روزگار بگذرانند .

درخاور میانه گو اینکه اوضاع نسبت بسالهای قبل آرامتر شده است معذلك تکرار حوادث مرزی بین اعراب واسرائیل وتشدید اختلافات بین کشورهای عربی ، رقابت شرق‌وغرب آرامش‌این‌منطقه حساس جهان رابهم میزند.

بحران خاوردور که با حمله کمونیستها به تبت ودست اندازی رژیم چین کمونیست به مرزهای هند آغاز شده همچنان به حال خودباقی است.

سال ۱۳۳۹ مانند سالهای گذشته سال دیدوبازدیدهای‌سیاسی‌وتشکیل کنفرانس های بین‌المللی خواهدبود ولی آیااین مذاکرات‌تاثیری دررفع بحرانها وکاهش‌تشنجات بین‌المللی خواهد داشت؟ این‌سئوالی است‌که اکنون‌نمی‌توان بطور قطع به آن پاسخ داد.نخستین‌واقعه مهم‌سیاسی سال‌نو باسفر نیکیتاخروشچف نخست‌وزیر شوروی بفرانسه آغاز میشود وباین ترتیب آخرین مانعی که‌درراه تشکیل کنفرانس عالی سران شرق وغرب وجود داشت از بین میرود واگر اشکال تازه‌ای‌پیش نیاید این کنفرانس که از مدتها پیش همه جهانیان بابی‌صبری در انتظار آن هستند.درماه مه‌درپاریس تشکیل خواهدشد.

پس‌از آن نوبت بازدید رئیس جمهوری آمریکا از اتحاد جماهیر شوروی فرامیرسد .شك نیست‌هر یك از این‌وقایع میتواند به تنهائی عامل مهمی برای رفع‌تشنجات بین‌المللی وحل مشکلات جهانی باشد بشرط آنکه رهبران شرق‌و غرب‌حسن نیت وانعطاف بیشتری‌از خود نشان دهند درین صورت‌میتوان امیدوار بودکه‌درسال ۱۳۳۹ بسیاری از دشواریهای کنونی برطرف شده وافق روشنی دربرابر جهانیان‌نمودار خواهدگردید.

ایام عید
جنرال مدباز است
کوچه‌برلن

سیاست
اثر: ارسطو ـ ترجمهٔ حمید عنایت
برندهٔ جایزه ۵۰۰۰۰ ریالی جوائز سلطنتی بهترین‌کتاب سال ۱۳۳۸ گردید.
انتشارات نیل ـ میدان مخبرالدوله

توجه‌فرمائید!
قیمت اطلاعات جوانان نوروزی که بامداد روز یکشنبه ۲۹ اسفند بدست شما میرسد همان ۵ ریال است

عرض تشکر

ازسروران‌معززودوستان‌ارجمند وخویشان‌که درمصیبت‌وارده باینجانب اظهار همدردی فرموده اند سپاسگزاری نموده و بقای عمر همگی را آرزومندم چنانچه بعلت اشتغال خارج از مرکز وتوقف دوروزه درتهران‌افتخار حضورشانرا برای‌عرض تشکر پیدا ننموده‌ام پوزش میطلبم.

آ ـ ۳۷۷۱۳ **اکبر علیشاهی**

بانهایت احترام از حضور محترم جناب‌آقای دکترمحمدعلی هدایتی وزیر معظم ومحبوب دادگستری که باتشریف فرمائی درختم مرحوم پدرم موجباب تسلی خاطر مصیبت دیده چاکر رافراهم فرموده‌اند تشکرنموده سلامت وطول عمر وموفقیت آنجناب رااز درگاه احد یکتا خواستارم .

آ ـ ۳۷۷۱۳ **اکبر علیشاهی**

ازخویشان ودوستان گرامی که درمراسم تشییع ومجالس ختم وشب هفتم درگذشت مرحوم مغفور جنت مکان محمد شریف نوائی شرکت ویا بوسیله روزنامه وتلگراف ونامه در مصیبت وارده باینجانبان ابرازهمدردی فرموده اندبدینوسیله سپاسگزاری نموده وانتظار داریم چنانچه بعلت تالمات روحی در شرفیابی ویا عرض پاسخ تاخیری روی دهد مورد عفو و بخشایش قرار گیریم .

فرخ نوائی ـ حسین نوائی ـ فرح نوائی ـ ماه منیر نوائی ـ خجسته نوائی ـ مهری نوائی ـ مهین نوائی ـ فهیمه نوائی ـ ناهید نوائی ـ زهره نوائی .

آ ـ ۳۷۷۳۷

از سروران معظم که بمناسبت مرك مادر عزیزمان اظهار لطف وتفقد فرموده‌اند باینوسیله تشکر میکنیم .

آ ـ ۳۷۷۳۵ **ژان شیبانی ـ دکترعبداله شیبانی**

از شهربابك عرض تشکر ومعذرت

از سروران گرام دوستان و آشنایان وبستگان و کلیه حضرات آقایانی که در تهران نسبت باخوی در شهربابك نسبت به‌بنده در مصیبت فوت مرحومه مادرمان بذل عنایت فرموده مخصوصا از جناب آقای یاسری ریاست‌محترم‌انحصارات‌شهرستان‌یزدوجنابان آقایان‌فلاطونی بخشدار و علوی شهردار و ابوالفتح محمودنژاد رئیس محترم انجمن شهر و سایر روساء محترم دوائر دولتی ووجوه اهالی شهربابك‌بویژه گرمی و محبت کلیه همکاران محترم فرهنگی که در منزل و یاشرکت در مجلس ختم بنده را مورد محبت و عنایت خود قرارداده و یابافرستادن نامه و تلگراف ابراز همدردی نموده‌اند و همچنین از همکاردانشمند ارجمند جناب آقای خاضعین که بابیانات خود درمجلس ختم سرافرازم فرموده‌اند کمال تشکر و سپاسگزاری دارد واگر درشرفیابی وعرض تشکر حضوری بعلت تالمات روحی تاخیری حاصل شود امیدعفودارد.

آ ـ ۴۷۴۹۶ **محمد محبوبی اردکانی**

تشکرواعتذار

ازذوات محترمیکه در مجلس‌ختم مرحوم برادرم سرگرد ملك‌آرائی‌از طرف جناب سرهنك شاهینی‌وسایر افسران شرافتمند هنك ژاندارمری اصفهان برگزار گردید وهمچنین درتهران منزل خواهرم شرکت فرموده ویا بوسیله تلگراف ونامه‌و جراید اظهار همدردی فرموده‌اند صمیمانه سپاسگذاری نموده بقاء عمر وسعادت همگی را از خداوند متعال خواهانم‌وچنانچه‌به علت‌تالمات روحی ونبودن درمحل در عرض تشکر حضوری تاخیر شود پوزش طلبیده امید عفو دارم.

آ ـ ۴۷۵۱۰ **اصغر ملك‌آرائی**

بقیه آگهیهای ترحیم وتسلیت درصفحه ۵

تشکیل مجمع فوق‌العاده

پیرو آگهی مندرج درروزنامه اطلاعات مورخ ۲۱ بهمن۱۳۳۸ چون در جلسه روز ۱۴اسفند جاری اکثریت حاصل نشد لذا بدین‌وسیله از صاحبان سهام تقاضا میشود روز بیستم فروردین ساعت۵ر۷بعدازظهر برای تشکیل مجمع‌فوق‌العاده درمحل شرکت (خیابان لاله‌زار نوباساز کوشانپور) حضور بهمرسانید .

دستور جلسه شور و بحث‌درباب تغییر بعضی از مواد اساسنامه

هیئت مدیره شرکت سهامی گندم ونان تهران وحومه

آ ـ ۳۷۶۳۳

بازگشت از آمریکا و مطب جدید
دکتر بدیع‌زاده
طبیب‌مقیم۷سال
بیمارستانهای آمریکا
متخصص قلب و درونی
تلفن ۳۲۴۹۳ کوی‌مشایخی خیابان شمیران
۴ ـ ۸ بعدازظهر بیمه بین‌حقوقی‌و آمل فرهنگیان کارمندان دولت
آ ـ ۳۴۰۰۹ ۱ـ۱۰

چاپ تازه
دیوان وحشی
ویراسته حسین نخعی
در۸۰۰ صفحه منتشرگردید
مؤسسه چاپ وانتشارات امیرکبیر
آ ـ ۴۶۶۹۲ ۲ـ۵

شماره ۱۱ و ۱۲
سخن
مجله‌ادبیات‌ودانش‌وهنرامروز منتشر شد
آخرین متد درمان سوزاك تازه و کهنه و ضعف قوای تناسلی
دکتر جناب زاده دارای گواهی نامه از دانشکده طب فرانسه‌خیابان منوچهری مقابل کوچه دبیرستان ژاندارك
۱ـ۲۰

کتاب بخوانیدتارستگارشوید
انتشارات امیرکبیر
آ ـ ۴۲۷۶۸ ۱ـ۳۰

تودیع

اکنون‌که تحت توجهات اعلیحضرت همایون شاهنشاه عازم کشور ایالات متحده امریکا هستم از دوستان و آشنایانی که موفق بزیارتشان‌نشدم بدینوسیله تودیع نموده و سلامتی آنها رااز خداوند متعال خواستارم .

بردیا امینی

آ ـ ۳۷۵۴۳

درانجمن ادبی «ناهید»

پنج بعدازظهر دوشنبه اول‌فروردین ماه ۳۹ پس از صرف افطار دانشمند گرامی جناب آقای محمد جناب زاده تحت عنوان (فضایل ومناقب حضرت علی‌بن ابیطالب (ع) سخنرانی‌خواهند نمود ـ اول بازار تجریش .

راههای پیشرفت اقتصادی
مسائل جدیدترین تحقیقات اقتصادی عصر حاضر
تصنیف بوکانان وایرس استادان دانشگاه کالیفرنیا
ترجمهٔ حسین فرهودی
معلم جغرافیای اقتصادی دانشگاه
بهمکاری مؤسسهٔ انتشارات فرانکلین منتشر کرده

خانواده های **هزارخوانی وشاد** باستحضار عموم فامیل و دوستان میرساند بعلت تصادف شب چهلم **مرحوم حسین هزارخوانی** باروز اول فروردین وایام مبارك رمضان مخارج شب چهلم فوت آنمرحوم بمصارف امور خیریه رسیده است

باکمال تاسف فوت ناگهانی شادروان مهندس **فتحعلی گیلانشاه** رئیس‌کارخانه نساجی‌شاهی‌که یکی‌ازصاحبمنصبان صدیق ولایق این وزارت بود باستحضار عموم میرسد مجلس ختم فقید روز چهارشنبه ۳ر۱ر۳۹ ساعت ۱۰ صبح درمسجد مجد منعقد خواهد بود .

وزیر صنایع ومعادن

شرکت سهامی نساجی ایران فوت نابهنگام همکار ارجمند شادروان مهندس **فتحعلی‌گیلانشاه** راباکمال‌تاسف‌باستحضار میرساند مجلس ختم ساعت ۱۰ روز چهارشنبه ۳ر۱ر۳۹ در مسجد مجد منعقد خواهد بود .

شرکت سهامی نساجی ایران

کارخانجات نساجی شمال فوت نابهنگام همکار ارجمند شادروان مهندس‌فتحعلی‌گیلانشاه راباکمال‌تاسف باستحضار میرساند مجلس ختم ساعت ۱۰ صبح روز چهارشنبه۳ر۱ر۳۹ درمسجد مجد منعقد خواهد بود .

آ ـ ۳۷۶۴۵ **کارخانجات نساجی شمال**

خانواده های **گیلانشاه ـ بهنام ـ بیات ـ شاهرخی ـ رخشانی ـ اشتوداخ ـ آق‌اولی ـ مستوفی ـ دیهیمی ـ هدایت زاده ـ رضی دیبا ـ عدنانی**

باکمال تاثر درگذشت نابهنگام شادروان مهندس‌فتحعلی **گیلانشاه** فرزند امیر گیلانشاه برادر پروفسور دکتر احمد گیلان شاه ـ سرتیپ اکبر گیلان شاه وسپهبد هدایت گیلان شاه راباستحضار میرساند مجلس ختم فقید سعید روزچهار شنبه سوم فروردین ماه ازساعت ۱۰تا۱۲ درمسجد مجد منعقد است مجلس ختم زنانه همانروز ازساعت ۳ بعدازظهر درمنزل سپهبد گیلانشاه واقع درتجریش خیابان زعفرانیه کوی گیلانشاه برقرار میباشد .

ضمنا مجلس تذکری هم برای هفته فقید سعید از ساعت ۳بعداز ظهر روز ۵شنبه چهارم فروردین ماه درمزار آن مرحوم واقع درامامزاده عبداله برگزار میشود .

آ ـ ۳۷۶۰۷ **امیر گیلان شاه**

باکمال تاسف مصیبت وارده را به بازماندگان آنمرحوم تسلیت میدهیم .

درگذشت **بانو بلقیس صیاد** متعلقه مرحوم تیمورصیاد رئیس ایل شاهسون اینانلو ومادرآقایان ناصر و مسیح صیاد را باطلاع دوستان وآشنایان میرساند. مجلس ختم آن مرحومه درقلعه محمدعلیخان واقع درکنار جاده‌قم وتهران درمنزل ناصرصیاد منعقداست.

یحیی صیاد ـ عیسی‌صیاد ـ یوسف نصرتی
آ ـ ۳۷۶۶۱ **عباسقلی اینانلو**
بعموم‌بازماندگان آنمرحوم مصیبت‌وارده راتسلیت میدهیم

بمناسبت دوم شخص عالم امکان امام اول شیعه امیرالمومنین صلوات اله وسلامه علیه جد بزرگوارم ازپذیرائی‌نوروز معذور وپذیرائی برای عید سعید فطر بعداز نماز عیدامید است عموم شیعیان ملاحظه شعائر اسلام وعظمت آن امام بزرگوارا بنمایند تادر دنیا وآخرت ماجور باشند .

آ ـ ۳۷۶۲۵ **الاحقر هدایت اله التقوی الشیرازی**

اکنون که‌فرزند اینجانب ازمرك حتمی نجات پیدا کرده برخود لازم میدانم اززحمات آقایان دکترفرهاد ودکتر خندان پزشکان‌معالج بیمارستان شفا تشکر کرده وتوفیق این جوانان تحصیل کرده ولایق رااز‌خداوند مسئلت نمایم. **محمدعلی کریم تویسرکانی**

تاریخ فرهنگ ایران
تالیف
دکتر عیسی صدیق
چاپ دوم کتاب تاریخ فرهنگ ایران تالیف‌آقای دکتر عیسی صدیق استاد دانشگاه تهران بااضافات ورعایت تحولات اخیر انتشار یافت.
مرکز فروش وپخش: اداره کل دبیرخانه دانشگاه ـ مخزن‌کتاب. آ ـ ۴۷۴۴۲

چهارمین چاپ کتاب شورانگیز وهیجان‌آور
ربه‌کا
پرفروش‌ترین اثررمانتیك قرن بیستم
اثر دافنه دموریه ـ ترجمه حسن شهباز منتشرگردید
موسسه چاپ وانتشارات امیرکبیر شاه آباد ناصرخسرو
۱ـ۳ آ ـ ۴۶۸۶۶

نتیجه قرعه‌کشی سری ۴۸۳ بلیطهای بخت آزمائی ملی

شماره	۴	۵۰ ریالی
شماره	۲۷	۱۰۰ ریالی
شماره	۱۹۶	۱۰۰۰ ریالی
شماره	۱۵۰۸	۲۰۰۰۰ ریالی
شماره	۰۱۹۹۲	۳۰۰۰۰۰ ریالی
شماره	۰۱۹۹۳	۱۰۰۰۰ ریالی
شماره	۰۱۹۹۱	۱۰۰۰۰ ریالی

آ ـ ۴۷۴۹۴ **بنگاه بخت آزمائی ملی**

امشب را باخدا رازونیازکنید
ترجمه شیوای دعای کمیل ـ ندبه ـ سمات ـ عدیله ـ نور ـ یستشیر ـ توسل در دسترس‌شماست فقط ۱۵ ریال بروزنامه فروشها بدهید و یك جلد دریافت دارید سفارشات شهرستانها باارسال وجه پذیرفته میشود. تهران سرچشمه‌کتابفروشی‌حافظ
آ ـ ۳۷۳۱۹ ۱ـ۲

نشریه ایدئولوژیك
عبرت
باهمه خصوصیات یك نشریه مترقی منتشرشد
عبرت
ازبرج رفیع واقعیت حوادث جهان را ارزیابی‌میکند
عبرت را بخوانید تاراه آینده را بیابید

بمناسبت درگذشت ناگهانی جوان ناکام **اسکندر بن پورات** مجلس ترحیمی درکنیساء حییم خیابان قوام‌السلطنه کوچه سیمی درروز سه‌شنبه ۲ر۱ر۳۹ ازساعت ۳ الی ۵ بعدازظهر منعقداست.

یعقوب بن پورات ـ یدیدصیون ـ فرح نیك ـ اختر زاد ـ بروخیم ـ قدسیان ـ یوم طوب. آ ـ ۳۷۶۸۵

فوت **بانو ربابه اکبری** را باطلاع بستگان و آشنایان میرساند مجلس ترحیم مردانه روز دوشنبه اول فروردین از ساعت ۸ الی ۱۰ونیم بعداز ظهر درمسجد بنی هاشمی‌خیابان گرگان ومجلس ختم زنانه نیز درهمانروز وساعت در منزل حاج محمد علی شمیرانی درخیابان گرگان مقابل کوچه حمام زیبا برگزار میشود .

حاج اکبر اکبری فرد ـ حاج احمد چیذری ـ مهندس چیذری ـ غلامحسین زندی ـ منیرزندی ـ حاج محمد علی شمیرانی
آ ـ ۳۷۷۲۹

خانواده های **اکبری فرد ـ زندی ـ چیذری ـ شمیرانی ـ اسمعیلی ـ مستوفی ـ افضلی**

بانهایت تاسف درگذشت مرحومه مغفوره بانو **ربابه زندی** راباطلاع دوستان وآشنایان میرساند مجلس ختم مردانه از ساعت ۸ تا۱۰ ونیم بعداز ظهرروز دوشنبه ۱ر۱ر۳۹ در مسجد بنی هاشمی واقع درخیابان گرگان ومجلس ختم‌زنانه درهمان ساعت درمنزل آقای شمیرانی مقابل کوچه زیباشماره ۱۰۵ خیابان گرگان منعقد است . آ ـ ۳۷۶۹۱

بعموم‌بازماندگان‌آنمرحومه مصیبت‌وارده راتسلیت میدهیم.

خانواده‌های **داروئی ـ زهتاب ـ داروگر ـ خلیقی ـ ثقفی ـ فرهنگفر ـ خواجه نوری ـ مکی ـ صفوی ـ محسنیان ـ گیتی فروز ـ فقیه ـ عطیفه.**

بانهایت تاسف **فوت مرحوم دکتر عبدالکریم‌داروئی** افسر بازنشسته را باطلاع خویشان و دوستان میرسانند مخارج ترحیم طبق وصیت آنمرحوم صرف امور خیریه و مستمندان گردید و مراسم هفته آن مرحوم بمناسبت ایام عید جمعه ۵ فروردین ماه ۳۹ ازساعت ۳ الی ۵ بعدازظهر در امامزاده عبدالله برگزار خواهد شد.

بعموم‌بازماندگان آنمرحوم‌مصیبت‌وارده راتسلیت میدهیم .

خروشچف تقاضای ملاقات بابن‌گوریون را ردکرد

مکمیلان نخست‌وزیر انگلستان نیز حاضر نشد برای ملاقات بابن‌گوریون باسرائیل برود

نیویورك ـ ۱۸مارس‌آسوشیتد پرس ـ نخست‌وزیر اسرائیل بن‌گورین آمریکا رابه‌قصد انگلستان ترك گفت.

هنگام عزیمت‌بن‌گورین درفرودگاه اظهار داشت‌که‌سفروی‌روابط دوکشور اسرائیل وآمریکا راتحکیم کرده است.

سفارت جمهوری متحده عرب در آمریکا بن‌گورین وامتهم ساخته‌که‌از حدود یك‌سهمان خارج شده به‌تبلیغات یهودی دست زده است.

نخست‌وزیر ۷۳ساله سپید موی اسرائیل روزپنجشنبه‌وارد لندن‌گشت.

بن‌گورین درلندن بامك‌میلان‌گفتگو کرد ومذاکرات مهمی میان‌آن دوانجام گرفت سلوین‌لویدوزیرخارجه انگلیس نیزدراین ملاقات حضور داشت.

گفته میشود که مذاکرات آنها پیرامون مسائل‌خاورمیانه بویژه‌مسابقه تسلیحات‌در این ناحیه ووخامت‌روابط اعراب واسرائیل بوده است.

مسئله تغییر مسیر رودارد‌ن را نیزمورد بحث‌قرار داده‌اند.

باید دانست که‌بن‌گورین درامریکا باایزنهاور وآدنائر نیز گفتگو های مهمی بعمل آورده بود.

نخست‌وزیر اسرائیل روزیکشنبه لندن رابه‌مقصد کشورخود ترك خواهد گفت.

شورا‌های ضداسرائیل

هنگامیکه بن گورین با مك‌میلان مذاکره میکرد صدتن دانشجوی‌عرب درحالیکه شعارهای ضداسرائیل حمل میکردند در خیابانهای لندن به‌عنوان اعتراض علیه آمدن‌وی به‌انگلستان نمایشهائی دادند.

کلیه نمایندگان دول‌عربی درلندن اعتراضهای منفی علیه‌سفر بن‌گورین‌به انگلیس تسلیم مقامات انگلیسی نموده‌اند.

اعراب میگویند در آستانه شروع مذاکرات خلع‌سلاح‌عمومی شرق وغرب عجیب است ، که‌این پیرفرتوت‌یهودی با انگلیسها راجع به تسلیح قوای اسرائیل مذاکره میکنند.

بن‌گورین در لندن یك کنفرانس مطبوعاتی تشکیل داد . وی‌در این کنفرانس اظهارداشت که‌در مذاکره‌با آیزنهاور وآدنائر ازآنها تقاضای کمك اقتصادی کرده‌است . وی گفت مایل است درصورت‌امکان‌باهریك ازرهبران درالجزایر بکار مشغولند.

جبهانی منجمله خروشچف ملاقات‌کند. ضمنا قراراست بادوگل نیز ملاقات نماید .

رد دعوت

محافل غربی معتقدند بن‌گورین‌با ملاقات سران دول‌بزرك غرب درواقع میخواهد نظریات‌خودرا قبل‌ازکنفرانس سران به‌اطلاع آنهابرساند واطمینان یابد که‌مسائل خاورمیانه خلاف نظر وی مطرح نخواهد شد .

بن‌گورین تائید کرد که تصمیم دارد طرح‌اسرائیل رابرای آبهای رود اردن اجراء کند .

وی‌متذکرشد که‌دانشمندان‌اسرائیل طریقه آسان وجدیدی برای شیرین کردن آب‌دریا کشف کرده‌اند که‌بسیار ارزان تمام میشود .

محافل مطلع میگویند بن‌گورین چندبار ازخروشچف تقاضای ملاقات کرده است‌ولی خروشچف که‌نمیخواهد کشور های عربی ازاو برنجند دراین مورد سکوت نموده است . این‌محافل بعید میدانند خروشچف بااین‌ملاقات موافقت نماید . بن‌گوریون از مك‌میلان نیزتقاضا کردکه به‌اسرائیل سفرکند ولی مك‌میلان‌این دعوت راقبول‌نکرد.

ملکه زیبائی زندانی شد

لندن ـ ۱۷ مارس ـ آسوشیتدپرس ـ ملکه زیبائی اطریش‌موسوم به «جوهانا اهرنزتراس» به دوازده ماه حبس محکوم شد وی متهم به سرقت پالتوهای پوست و جواهراتی بمبلغ ۱۹ هزار و ۳۲۰ لیره انگلیسی بود .

«جوهانا» هنرپیشه ۲۱ ساله‌ای است که سابقا مانکن بوده طبق اظهارات دادستان شش هفته تمام به دزدی مشغول بوده‌است .

وکیل مدافع او گفت وی تحت تاثیر الکل دست به سرقت های کلان زده‌است .

مذاکرات نفتی بغداد بزودی آغاز میشود

دولت عراق تصمیم دارد باتمام شرکت‌های خارجی درباره اجرای موافقتنامه‌های نفتی وامتیازات مربوط به نفت مذاکره‌کند

بغداد ـ ۱۹ مارس ـ خبرگزاری فرانسه ـ روز چهارم آوریل دربغداد مذاکرات مهمی درباره آینده‌کمپانی های نفتی که در عراق کار میکنند آغاز میشود.

یکی از سخنگویان عراقی اداره مرکزی امور نفتی به مخبرین‌جراید اعلام نمود که دولت عراق تصمیم گرفته است با کمپانیهای نفتی در مورد مسائل از جمله اجرای موافقت نامه های نفتی و همچنین امتیازات نفت مذاکره بعمل آورد.

وی اضافه نمود که اداره مرکزی امور نفتی نتایج حاصله از مذاکرات مقدماتی را که در بغداد ولندن بین وکلای دولت عراق و رئیس اداره‌نفت بدست آمده مورد مطالعه‌و بررسی قرارداد .

در جلسه‌چهارم آوریل‌نمایندگان کمپانیهای نفتی باتفاق کارشناسان و مشاورین قضائی خود شرکت خواهند نمود.

در جلسه مزبور ضمنا کارشناسان مالی و مشاورین دولت عراق شرکت خواهند جست.

صندوق عمرانی عرب در بیروت

* طرح تحریم شرکت‌های نفتی که درالجزایر فعالیت میکنند برای همیشه‌بایگانی‌شد
* تشکیل شرکت کشتیهای نفتکش عرب ضرورت ندارد زیرا کشتیهای نفتکش کنونی اعراب باندازه کافی کار ندارند

بیروت ـ ۱۷ مارس ـ رویتر ـ امیل‌بوستانی سرمایه دارلبنانی امروز گفت درشش ماه آینده کشور های عربی مجمعی تشکیل میدهند تایك صندوق‌عمرانی عربی در بیروت بوجود آرند .

بوستانی اظهار داشت تشکیل شرکت کشتیهای نفتکش‌عربی ضرورت ندارد زیرا حتی کشتیهای نفتکش کنونی اعراب بقدر کفایت کارندارند

بوستانی گفت صدد هزار لیره برای مطالعه طرح‌لوله‌کشی نفت‌مشترك اعراب اختصاص یافته است .

اوگفت درشورای اقتصادی اخیر اعراب درقاهره فقط‌عربستان سعودی بااین طرح‌مخالف‌بود ولی وی معتقد است که‌اگر طرح‌خوب تشریح شود عربستان نیزمخالفت نخواهد نمود .

طبق‌این‌طرح قرار است باپنج در صد درآمد نفت اعراب بانکی تشکیل شود وباسود دونیم درصدبه کشور های عرب‌برای عمران وام دهد .

بوستانی اظهار داشت شرکت های نفت انگلیس وامریکا ازاین طرح پشتیبانی میکنند وعموم کشورهای‌عرب بااجرای آن موافقت دارند . پارلمان لبنان نیز بزودی آنرا تصویب خواهد کرد .

بایگانی شد .

وی‌گفت که‌طرح تحریم شرکتهای نفتی که‌درالجزایر فعالیت میکنند برای همیشه بایگانی شد، زیرا عموم‌شرکت های‌نفتی که‌درخاورمیانه فعالیت‌دارند درالجزایر بکار مشغولند .

خوشبینی درکنفرانس خلع سلاح

* پس از چهارروز مذاکره اکنون روح مساعدی برکنفرانس ژنوحکمفرماشده‌است
* بلوك کمونیست حاضر است درصورت موافقت بااصول خلع سلاح حداکثر نظارت بین‌المللی را بپذیرد

ژنو ـ ۱۸مارس ـ رویتر ـ کنفرانس ده کشور شرق و غرب در ژنو که به امر خلع سلاح رسیدگی میکند امروز صبح‌یك جلسه یکساعته‌تشکیل داد .

دیگر تاپایان روز یکشنبه‌جلسه‌ای تشکیل نخواهد شد پس از این جلسه اورمزبی گور اظهار داشت که کار مقدماتی کنفرانس پایان‌یافته وار روز دوشنبه دو طرف برای نزدیك ساختن نظریات خود خواهند کوشید.

ناظرین سیاسی معتقدند در دوروز تعطیل کنفرانس میان طرفین‌مذاکرات خصوصی صورت خواهد گرفت .

شنبه‌شب گفته میشد در نتیجه مذاکرات چهار روزه فعلا روح‌مساعدی بر کنفرانس حکمفرماست کمونیستها هفت سئوال پیرامون طرح غرب وطرق عملی آن کرده‌اند و نمایندگان پنج کشور غربی قول داده‌اندبه‌این‌سئوالات پاسخ دهند . نماینده آمریکا و نماینده فرانسه،ژول‌موك‌به‌مخبرین‌اظهار داشتند که فعلا در پی راه حل می گردند .

نظارت و خلع سلاح

موك گفت فرانسه نیز مانندشوروی معتقد است که نظارت‌بدون خلع‌سلاح یا خلع سلاح بدون نظارت فایده‌ای ندارد .

ژول موك اظهار داشت در طرح روسها به تقلیل نفرات اهمیت داده شده حال آنکه درحال حاضرتقلیل وتحریم انواع سلاحها اهمیت‌اساسی دارد .

نماینده رومانی اظهار داشت که بلوك کمونیست حاضر است در صورت قبول اصول خلع سلاح حداکثرنظارت بین‌المللی را بپذیرند .

نمایندگان غرب یك‌جلسه‌خصوصی عصر جمعه برای مذاکره پیرامون مسائل فنی تشکیل دادند .

کابینه‌جدید در سوریه

* ۷ وزیر جدید جانشین وزرای مستعفی‌حزب‌بعث‌شدند
* عبدالناصر پس از۳۵ روز اقامت در سوریه به قاهره بازگشت.

قاهره ـ ۱۸ مارس ـ آسوشیتدپرس ـ روز جمعه ناصر هفت وزیرجدید را بعضویت شورای اجرائی اقلیم سوریه انتخاب کرد.

چهارتن ازاین وزیران جانشین وزیران عضوحزب بعث‌شده‌اند که‌سال قبل به‌فرمان ناصرعزل شدند . سه وزیر دیگربه سمتهای وزارت مشاور و دوسمت امور ریاست جمهوری و تدارکات منصوب شده‌اند .

ضمنا امور اوقاف که‌سابقا جزءکار های وزارت فرهنك بود به وزارت مستقلی تبدیل‌شده‌است .

جمال‌عبدالناصر پس‌ازسی‌و پنج‌روز سفرخود رادر اقلیم سوریه پایان‌داد وعازم قاهره شد .

وی‌به بندرلاذقیه درگرانه مدیترانه آمد وازآنجا باناو ریاست جمهوری مصر عازم اسکندریه‌گشت .

مارشال عبدالحکیم عامر وسایر سران سوریه وی‌را تالاذقیه همراهی کردند .

گفته میشود که‌ناصر قبل‌از تشکیل نخستین پارلمان جمهوری متحده‌عرب درماه ژوئیه‌کابینه جمهوری متحده‌عرب را تغییر نخواهد داد .

مارگارت دررصدخانه عظیم جدرل بانك

قمر خورشیدی امریکا بدستور مارگارت شروع بمخابره کرد

جودرل بنك ـ انگلستان ـ ۱۹ مارس ـ رویتر ـ پرنسس مارگارت امروز دکمه فرستنده قمرخورشیدی امریکا را که در رصد خانه بزرك انگلیس تحت مراقبت میباشد فشار داد و بلافاصله پس از ۲۵ ثانیه گردونه فضا پیما شروع به‌فرستادن علامت کرد .پرنس مارگارت در مارگارت بعمل آمد.

رصدخانه جودرل بانك که قمر خورشیدی را نظاره میکند دکمه‌ای را فشار داد و دناگهان علائم قمربر روی صفحه‌ای نقش بست در جودرل بانك مرکز ارشاد و مراقبت قمر خورشیدی امریکااستقبال بی‌نظیری از طرف شاگردان مدرسه ازپرنسس

دادگاه بحرین عبدالرحمن‌البکررا به ۱۳ سال زندان محکوم‌کرد

لندن ـ۱۷ مارس ـ رویتر ـ کمیته قضائی تقاضای تجدید نظر عبدالرحمن البکر را رد کرد و وی رابه‌سیزده‌سال‌زندان محکوم‌ساخت.

این شخص که از روسای ناسیونالیستهای عرب در بحرین‌است به جان شیخ سوء قصد کرده بود ضمنا وی‌متهم است که طرحی‌برای سوء قصد به مشاور انگلیسی شیخ بحرین چارلز بلگریونیز تهیه کرده بود .

البکر فعلادر جزیره‌سنت هلن زندانی است .او یکی از شش تن رهبر جمعیت وحدت ملی عرب در بحرین است که در نوامبر ۱۹۵۶ بازداشت شدند.

برنامه اقامت خروشچف در فرانسه

پاریس ـ۱۸مارس ـ آسوشیتدپرس خروشچف دراین هفته وارد پاریس میشود ودوازده روز در فرانسه اقامت خواهد نمود.

سه‌روز اول اقامت وی در خود پاریس خواهد گذشت.

وی ۲۳ مارس به پاریس می‌آید وسوم آوریل به مسکو باز میگردد

خروشچف ازشهرهای«بردو» و «آرله‌نیس»، «مارسی»،«دیژون» ، «وردن» ،«اپارنی» «لیل» «روئن» و چند شهر دیگر دیدن‌خواهد کرد.

مقامات فرانسوی خبرعدم‌رضایت خروشچف رااز برنامه دیدارفرانسه تکذیب کردند.

دیدار خروشچف ازمرکز هوائی فرانسه از برنامه حذف شده است زیرا خروشچف مایل نبود باهیچ قسمتی از قوای مسلح فرانسه‌تماس حاصل کند.

دیدار کلیساهای تاریخی‌فرانسه نیز ظاهرا از برنامه وی حذف شده است.

خروشچف مایل بود مانند آیزنهاور درتالار شهرداری پاریس سخنرانی کند ولی دربرنامه این قسمت مشاهده‌نمیشود. دسته‌موزیك ورقص ارتش شوروی که‌به‌رهبری بوریس الکساندروف اداره میشوند به پاریس عزیمت کردند. عده‌این دسته۱۷۷تن میباشد.

خروشچف وهمسروی در همان اطاق خوابی استراحت خواهندکرد که‌یك قرن درکاخ وزارت خارجه فرانسه به مهمانانی مانندآیزنهاور وچرچیل اختصاص داشته است. درمارسی نیز خروشچف در اطاق خوابی که نایلتون سوم ومارشال پتن استراحت کرده‌اند استراحت میکند.

درمسکو محافل مطلع غربی‌گمان میکنند خروشچف درسفر فرانسه بکوشد تااتحاد ضدآلمانی فرانسه وروسیه تزاری وفرانسه وشوروی قبل‌از جنك‌دوم جهانی راتجدیدکند

درمطبوعات شوروی به ویژه‌مجله «عصرجدید» این روزها همه حملات متوجه آلمان است ومرتبا از خطر مشترك آلمان‌برای‌شوروی وفرانسه سخن گفته میشود.

این امر راناظرین غربی شاخص هدف خروشچف از سفر به‌فرانسه فرض میکنند .

دکتر گیلورد ها ورزسال نورا بشما تبریك میگوید و سفرهٔ هفت سین خود را بشما ارزانی میدارد

نشاط ـ نیرو ـ سلامتی ـ جوانی همه در محصولات غذائی دکتر گیلورد ها ورزیده

نمایندگی انحصاری محصولات دکتر گیلوردهاوزر درایران شماره ۱۱۸
خیابان قوام‌السلطنه تلفن ۴۱۵۰۳ آ ـ ۴۷۳۹۶

برای انتخاب بهترین عیدی

بکتابخانه بزرك امیرکبیر ـ شاه‌آباد مراجعه فرمائید

محاکمات غیابی بغداد

بغداد ـ۱۹ مارس ـ آسوشیتد پرس ـ دادگاه خلق عراق محاکمه غیابی ۱۵ افسر و ۵ غیر نظامی را به اتهام شرکت در طغیان سال گذشته موصل روز شنبه آغاز کرد . دادستان نظامی برای متهمین بجرم خیانت تقاضای اعدام کرده‌است .

پنج شاهد در دادگاه علیه متهمین شهادت دادند . فائق سامرائی سفیر سابق عراق در جمهوری متحد عرب جزء متهمین دادگاه است که غیابا محاکمه میشود

تودیع

دراین موقع‌که جهت ادامه‌تحصیل عازم کشور آلمان غربی میباشم بدینوسیله از خویشاوندان ودوستان عزیز که موفق بزیارتشان‌نگردیدم خداحافظی وپوزش میطلبم.

احمد فریادیار
آ ـ۳۷۶۶۵

هدیه‌نوروزی انتشارات نیل

«مایا» هدیه‌ایست برای همه: برای کودکان، جوانان و پیران

این شاهکار ادبی به‌یقین اززیباترین ودلکش‌ترین کتابهائی است که تاکنون درایران چاپ شده است

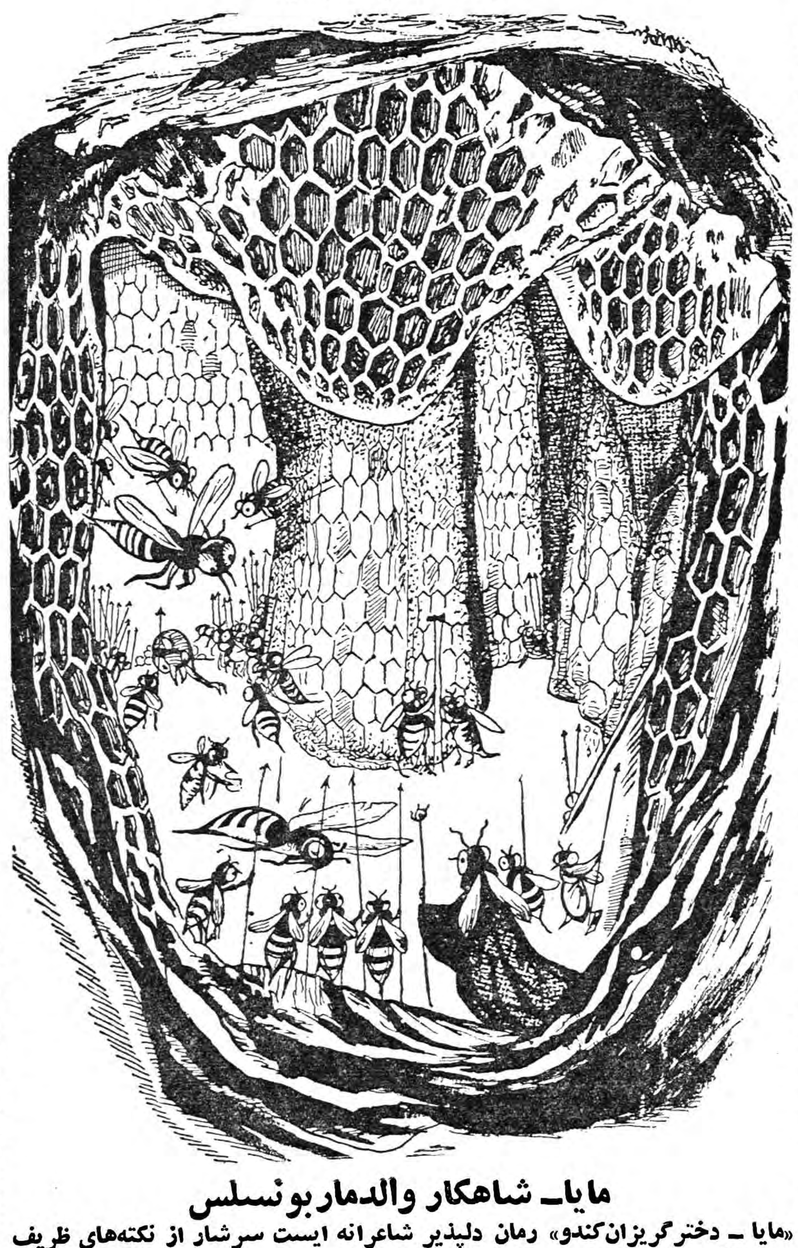

مایا ـ شاهکار والدمار بونسلس

«مایا ـ دخترگریزان‌کندو» رمان دلپذیر شاعرانه ایست سرشار از نکته‌های ظریف وموشکافی‌های شاعرانه ـ «مایا» یکی از کتابهای نادری است که هم کودکان ازآن لذت فراوان خواهند برد وهم روشنفکران واهل تفکر ازآن سیراب خواهند شد. «مایا» درعین‌حال‌که همپایه «شازده‌کوچولو» شاهکارآنتوانت‌سنت‌اگزوپری است و بهمان حد پرمغز وسراپا ظرافت ونکته سنجی است، کتاب ایده‌آل کودکان‌بشمار میرود. تصاویرمتعدد ورنگی این‌کتاب‌که بازیباترین طرزی چاپ افست شده‌است، «مایا» را هدیه‌ای درخور دوستداران واقعی کتاب میسازد.

انتشارات نیل ـ میدان مخبرالدوله ۱ـ۲ آ ـ۴۷۰۴۴

بهترین هدیه نوروز
ریش‌تراش باطری و شارژی
سناتور (ساخت آلمان)

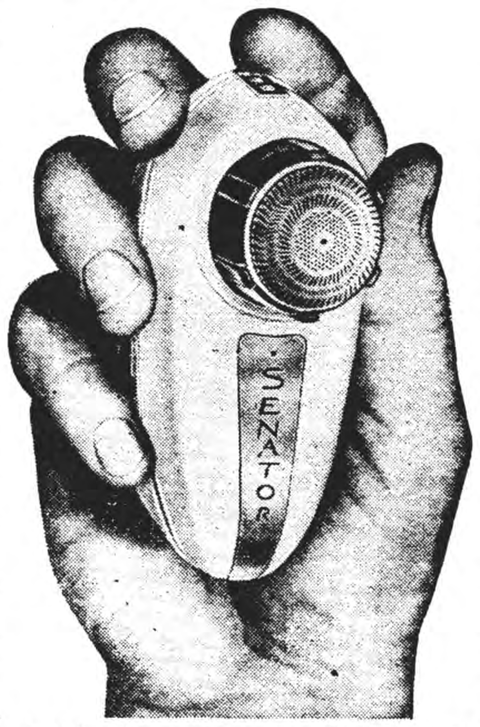

ریش‌تراش سناتور را درمسافرت و پیك‌نیك‌همراه داشته‌باشید زیرابا صرفه‌ترین وسیله برای شمااست

نماینده انحصاری : تجارتخانه محمود حاج‌جعفری
لاله‌زار پاساژ نور تلفن ۲۷۷۸۲ ـ محل فروش : الکترواتم میدان‌مخبرالدوله رادیو سعیدوفروشگاه موژان خیابان نادری ـ از شهرستانها : نماینده فعال می‌پذیریم . آ ـ ۴۷۴۵۲

مسافرین محترم

بهترین وسیله مسافرت ماگیروس های آخرین مدل میهن تور است که‌همه روزه به‌همدان ـ کرمانشاه ـ تبریز ـ رضائیه ـ اصفهان ـ شیراز ـ رشت ـ پهلوی ـ لاهیجان ـ اردبیل حرکت میکنند .

ترکیه ـ مستقیم از تهران به ترکیه روزهای یکشنبه ـ چهارشنبه بزودی سرویس مستقیم تهران تابه آلمان وسایر شهر های اروپا ـ میهن تور اول فردوسی ـ تلفن ۳۷۱۲۹ و ۳۲۵۱۰

۱ ـ ۲

ازفردا **عیال وار** رنگی دوبله بفارسی درسینماهای **مولن‌روژ ـ چارلی ـ کریستال ـ برلیان**

مولن‌روژ مولن‌روژ آ ـ۴۷۵۰۰

اومانیته ارگان حزب‌کمونیست فرانسه مینویسد:

افسران فرانسوی میخواهند آیزنهاور و خروشچف را ترور کنند

* آجودان ایزنهاور گزارش مفصلی دراین باره به رئیس‌جمهور امریکا تسلیم کرده‌است
* این افسران میخواهند بایک کودتا زمام امور فرانسه را دردست گیرند
* پس‌ازانتشار این گزارش شماره‌های «اومانیته» توقیف‌وجمع‌آوری گردید.

پاریس- ۱۹ مارس- خبرگزاری فرانسه-آسوشیتدپرس پلیس فرانسه شماره‌های اخیر روزنامه اومانیته ارگان‌حزب کمونیست فرانسه را توقیف وجمع‌آوری کرد.

آلن دالس تهیه کرده است .

در گزارش اشاره شده که‌ارتش میخواهد با کودتا زمام امور رابدست بگیرد تا در الجزایر کار را یکسره کند .

همین افسران طرح قتل‌خروشچف وآیزنهاور را بعنوان جزئی ازمقدمات کودتا در برنامه خود گنجانیده‌اند.

وزارت کشور فرانسه میگوید‌این امر بخاطر مباینت مطلب روزنامه‌با امنیت ملی‌انجام گرفته است .

اومانیته دراین شماره خود نوشته بود افسران متعصب ارتش فرانسه سعی خواهندکرد هنگام سفرخروشچف به‌این کشوربا تروروی یاهنگام‌تشکیل کنفرانس سران باترور آیزنهاورآتش جنگ سوم‌جهانی رادامن زنند .

اومانیته مینویسد بعضی ازمشاورین آیزنهاور اخیرا اظهار داشته‌اند که گروهی‌از افسران فرانسوی ارتش‌این کشور را بصورت « ماشین کودتا» درآورده اند .

حی ژنرال آندرگود پاستر آجودان آیزنهاور درمورد این توطئه افسران فرانسوی گزارشی مفصلی به دولت امریکا تسلیم کرده است .

باید دانست که‌ژنرال گودپاستر نامزد جانشینی‌آلن‌دالس رئیس‌اداره‌کل جاسوسی امریکا می‌باشد .

ترور رجال بزرگ

درگزارش وی گفته شده افسران فرانسوی معتقدند ترور رجال بزرگ سیاسی به‌جنگ منجر میشود .

تمام شماره‌های او مانیته قبل‌از انتشار توقیف شدو اوما نیته با یك ستون سفیدی که جای خبرمذکور بود بعدا انتشار یافت .

متن گزارش گودپاستر که در اومانیته چاپ شده بقرار ذیل‌است:

«افسران ارتش فرانسه چه در الجزایر و چه در خاك فرانسه ، باعناصر دست راست فرانسوی در الجزایر مجمع مخفی خطرناکی‌بوجود آورده‌اند .»

«این افسران در ستاد عالی‌فرانسه رخنه کرده مقامات حساسی رابدست گرفته‌اند . آنها تصمیم دارندقدرت را بدست گیرند و علیه امنیت کشور تدارکاتی دیده‌اند.»

گودپاستر این گزارش را به‌تقاضای

علامت ضد یهود زیرامضاء ادنائر!

واشنگتن - ۱۷ مارس - آسوشیتدپرس - کریستیان هرتر ازدیدن علامت ضد یهودنازی هادر دفتر یادبود موزه هنرهای زیبای‌واشنگتن اظهار وحشت کرد.

این علامت زیر امضای‌اد نائر صدر اعظم آلمان غربی که‌موزه هنرهای زیبای واشنگتن را بازدید کرده بود نقش شده بود .

وزیر خارجه امریکا گفت‌این عمل شرارت آمیزو غیر قابل بخشش نه‌تنها درذهن صدراعظم آلمان انعکاس بدی دارد بلکه‌باید شخص منحرفی راکه مسئول این اعمال است نیزمتاسف کند .

وی گفت این‌عمل از نظر آدنائر صدر اعظم آلمان غربی نیز که پس‌ازجنك دوم درراه صلح وآزادی نبرد کرده وباجنبش‌نازیها مخالفت داشته‌یك‌عمل‌پست تلقی میشود .

هرتر از وزیر خارجه آلمان دراین مورد عذر خواست.

هواپیمائی با ۶۲ مسافر سقوط کرد

این هواپیما درآسمان بایك جت نظامی تصادف نمود

ایندیانا- ۱۷ مارس- آسوشیتدپرس یك هواپیمای ازنوع توربوجت با شش‌تن سرنشین و۵۶ مسافر درتپه های ایندیانای جنوبی سقوط کرد. طبق اظهارات سخنگوی پلیس‌کسی دراین حادثه زنده نماند.

هواپیمای مزبور از «میناپولیس» بطرف «میامی» حرکت کرد وبایك جت نظامی تصادم کرده است.

پلیس مجددا گزارش داد در محل سقوط هواپیما یك حفره‌بسیار بزرك ایجاد شده بود.

لباس مسافرین از درخت های اطراف آویزان بود وقطعات اجساد دراطراف محل حادثه پراکنده‌شده بود.

قابل توجه خواربارفروشیها ولبنیات فروشیها

برای تامین مایحتاج شما درایام عید مغازه‌ایران واقع در خیابان اسلامبول پاساژ مرکزی تلفن۳۹۰۱۶ همه روزه باز میباشد برای خرید کره خالص و پنیر لیقوان وسایر مواد غذائی مراجعه فرمائید.

مغازه ایران- اسلامبول پاساژ مرکزی

آ-۴۷۴۹۸

آلمان بدون‌تصویب ناتو پایگاه نمیگیرد

* ادنائر گفت خروشچف بازیگر ماهری است امانمیتواند همیشه دنیارا فریب‌دهد
* صدراعظم آلمان غربی اظهارداشت اگر غرب دربرلن مقاومت نکند درسراسر جهان خواهد باخت.

لوس آنجلس - ۱۹ مارس - آسوشیتدپرس - صدراعظم آلمان آدنائر جمعه شب در نطق‌خوداظهار داشت که اگر غرب در برلین مقاومت نکند در سراسر جهان خواهد باخت .

وی در مهمانی شام « شورای امور جهانی » در حضور ۱۵۰۰ تن از متنفذین امریکا گفت‌خروشچف میخواهد با گرفتن برلین برحیثیت شوروی بیافزاید . آدنائر گفت‌در کنفرانس سران شرق و غرب باید مسئله خلع سلاح در درجه اول اهمیت قرار گیرد زیرا این مسئله بود و نبود بشریت است .

آدنائر تاکید کرد که وحدت آلمان باید صد در صد عملی‌شود مسئله آلمان یك مسئله دنیائی‌است و صلح کامل در جهان بدون حل آن مقدور نخواهد بود .

بازیگر ماهر

آدنائر متذکر شد که‌خروشچف بازیگر ماهری است اما همیشه نمیتواند دنیا را فریب دهد .

اگر روسیه بر آلمان مسلطشود جهانی از آن او خواهد بود .

بیانات آدنائر با کف زدنهای شورانگیز حضار مرتبا قطع میشد.

آدنائر از ژرژ مارشال وزیر خارجه اسبق و فقید امریکا تمجید کرد و گفت کمك خارجی امریکا را او بوجود آورد و آلمان مدیون این کمك است .

آدنائر قول داد که‌بدون‌تصویب ناتودر خارج آلمان پایگاه نظامی تاسیس نخواهد شد .

ماه رمضان به تولید درتونس لطمه نزده‌است

تونس -۱۷ مارس - رویتر - حبیب بورقیبه رئیس جمهور تونس‌در نطق هفتگی خود اعلام کرد که در طی ماه مبارك رمضان سطح تولید پائین‌نیامده وهم اکنون نقشه ها مطابق با گذشته در حال پیشرفت است.

بورقیبه قبلا در آغاز رمضان اعلام کرده بود که اگر خواب بامدادوافراط در خوردن شام مسلمانان را از کار باز می دارد بهتر آنست که روزه‌نگیرند.

دولت عراق سندیکاها را تصفیه میکند

بعضی ازرهبران سندیکائی مایلند تمام وقت خودرا به فعالیت سندیکائی بپردازند وحقوق دولتی آنها نیز پرداخت شود

بیروت - ۱۶مارس- خبرگزاری فرانسه - روزنامه کمونیستی اتحادالشعب درآخرین شماره خود از مداخلات کارمندان بندر بصره وپلیس عراق در فعالیت‌های قانونی سندیکاها یاد کرده‌است.

روزنامه مزبور منویسد چهارده نفر از اعضای سندیکا های بندر بصره‌به بغداد آمده‌اندتا مقامات بغدادرا از فشاری که به آنهاوارد می‌آید مطلع سازند.

اتحاد الشعب میافزاید چهارده‌نفر مزبور از اینکه به آنها اجازه داده نمیشود که‌درحین‌ساعات کارفعالیت سندیکائی را داشته باشند شکایت کرده‌اند . از طرف دیگر ژنرال صالح زکی‌توفیق مدیر کل‌امورنفتی عراق پنج‌نفراز روسای مهم‌سندیکای راه آهن رابه بغداد فرستادمو به‌آنها خاطرنشان‌ساخته‌است که‌تمام‌اعضای سندیکاهابایددرمقابل‌پولی که‌دولت‌به آنها پرداخت میکند کار کنند . درحالیکه خیلی روشن است بعضی از روسای سندیکا ها مایلند تمام وقت‌خود را به فعالیت های‌سندیکائی مصروف دارند و در این صورت سندیکا باید حقوق آنها راپرداخت نماید.

تغییرات مهم

از طرف دیگر مطالعه مطبوعات عراق اجازه میدهد که اینطورتصور شود تغییرات مهمی درسندیکاهای عراق در شر فانجام است. پست های‌تعداد زیادی‌از رهبران کمونیست توسط غیر کمونیستها اشغال شده است و دولت مایل‌است که‌سندیکا هااز هرگونه فشار سیاسی بدور باشند.

در این مورد روزنامه « الاهالی» ارگان حزب ناسیونال دموکرات می نویسد تما م‌کارگران بدون در نظر گرفتن عقاید سیاسی باید برای دفاع از منافعشان متحد شوند .

روزنامه مزبور میافزاید مشکلاتی که سندیکای کارگران در بصره‌با آن روبرو گردید از آنجا ناشی می شود که بعضی گروه های سیاسی مایلند روی‌سازمان های سندیکائی اعمال نظر شود.

چرخهای بستنی‌سازی

سوئدی ساخت
کارخانه هوسکوارنه
که قدیمی ترین کارخانجات دنیا است
و ۲۷۰ سال قبل تاسیس شده

۲لیتری ۳لیتری ٤لیتری ٦لیتری ۸لیتری ۱۰لیتری ۱۲لیتری

موجود است

نماینده انحصاری در ایران شرکت تضامنی

تیموریان

(چرخچی)

سبزه میدان

تلفن ۲۶۷۸۹

آ-۴۵۴۲۴

۱-۷

پیشنهاد جدید شوروی در کنفرانس اتمی ژنو

دراین پیشنهاد نظریات دولت امریکانیز گنجانیده شده‌است

دول غرب پیشنهادجدید شوروی را قابل‌توجه تلقی کرده‌اند

ژنو- ۱۹ مارس- رویتر- آسوشیتدپرس- کنفرانس اتمی ژنوکه باشرکت سه دولت روسیه وامریکا- انگلیس دوژنو تشکیل میشود امروز جلسه خودرا تشکیل داد.این جلسه به تقاضای تساراپکین بطورفوق‌العاده منعقدگشت.

فعلا ۱۶ ماه از شروع این مذاکرات میگذرد.

در اعلامیه‌ای که پس از پایان این جلسه منتشر شد گفته میشود که ریاست جلسه با نماینده‌انگلیس بود ماست نماینده شوروی پیشنهاد کرده است قراردادی امضاء شودکه به آزمایش های اتمی سطح الارضی و زیر زمینی و فضائی پایان‌دهد.

در پیشنهاد جدید شوروی مواد پیشنهاد یازده فوریه امریکا نیز گنجانیده شده است.

طبق پیشنهاد امریکا میباید کلیه آزمایش های اتمی در مدت ادامه کار کنفرانس تعطیل باشد و سه کشور مشترکا تجسسات علمی خود را برای تکمیل وسایل نظارت بر آزمایشها ادامه دهند .

ولی آزمایشهای اتمی کمتر از مگاتن که قابل کشف با وسایل اندازه گیری نیست آزاد خواهدبود.

نمایندگان‌غربی‌بعدا طرح‌شوروی را طرح قابل توجهی نامیدند.

مرحله نهائی

نماینده انگلیس سئوال کرد کی روسها آماده‌اند تابه‌تحقیقات‌مشترك آغاز شود .

تسارا پکین پاسخ داده بود پس از امضاء قرار داد قطع آزمایش های اتمی .

تسارا پکین‌بعدا در یك‌کنفرانس مطبوعاتی گفت طرح قرار دادقطع آزمایشهای اتمی در مرحله نهائی خود میباشد .

تسارا پکین اظهارداشت آزمایش های اتمی در زمین و هوا وفضا و زیر زمین ممنوع میشود مگر آزمایشهای زیر زمینی غیر قابل کشف ، و سه کشور بمحض‌امضاء قرار داد منتظر تصویب آن نشده مشترکا تجسسات را برای ایجاد و تکمیل وسایل نظارت‌آغازخواهند کرد .

حال شوروی امیدوار است با گنجانیدن اصول طرح ۱۱ فوریه امریکا در پیشنهاد خود غرب را به موافقت‌تشویق کند وکارکنفرانس پایان یابد .

اکنون بایدمسئله‌سازمان‌نظارت و متن قرار داد و برقراری شبکه نظارت را عملی ساخت.

آمریکا آزمایشهای اتمی را آغاز میکند

نماینده دولت شوروی به تصمیم امریکا شدیدا اعتراض کرد

واشنگتن- ۱۶مارس- اسوشیتدپرس- امریکا روز چهارشنبه اعلام کردکه میخواهد در صحرای نیومکزیکو یك آزمایش انفجار اتمی زیر زمینی‌انجام دهد .

کمیته انرژی اتمی امریکا مقدمات این امررا در اعماق یك نمکزار که توده عظیم نمك در آن انباشته شده فراهم ساخته است .

هدف این آزمایش کشف طرق استفاده از انرژی الکتریکی انفجار های اتمی است. ضمنا آثار این آزمایش رابرای بهره برداری معادن نفت مورد مطالعه قرار میدهند .

ضمنا وسایل کشف آزمایش های اتمی زیر زمینی را می‌آزمایند .گفته میشود که قدرت مواد منفجره اتمی‌که در این آزمایش بکار میروند معادل ده هزار تن «ت.ان.ت» میباشد .

اعتراض شوروی

نمایندگان روسیه در کنفرانس‌اتمی ژنو به این اقدام امریکا اعتراض‌کردند وآن را خلاف روح توافقهای اتمی شمردند .

باید دانست که امریکا اعلام‌کرده است که ناظرین دول خارجی ازجمله ناظرین روسی را برای مشاهده آزمایش مذکور وبررسی نتایج آن دعوت میکند .

فرانکو سلطنت دون‌ژوان‌را بر سمیت‌میشناسد

ژنرال‌فرانکو و«دون‌ژوان دوبوربون» پس از مذاکراتی که فردا بعمل خواهند آورد اعلامیه مشترکی صادر میکنند

مادرید - اول مارس - آسوشیتدپرس - فردا ژنرال «فرانکو» پیرامون سلطنت اسپانیا با «دون‌ژوان دوبوربون» مذاکره می کنند. این شخص مدعی تخت و تاج اسپانیاست.

در اعلامیه مشترکی که دربایان مذاکرات دو روزه آنها صادر خواهد شد فرانکو سلسله «دون‌ژوان» را به رسمیت خواهد شناخت و دون‌ژوان‌نیز رژیم فرانکو را قبول می کند .

قراراست«روزه‌ماریاپمان» نویسنده و نمایشنامه نویس معروف بریاست یك شورای خصوصی‌مشورتی که«دون‌ژوان» را راهنمائی خواهد کرد تعیین شود.

تشکر خروشچف

مسکو- خروشچف‌نخست‌وزیرشوروی طی پیامی که بعنوان پرزیدنت‌ایزنهاور فرستاد از اقدام ملوانان آمریکائی در نجات چهارتن از دریانوردان روسی اظهار سپاسگزاری کرد .

SIEMENS

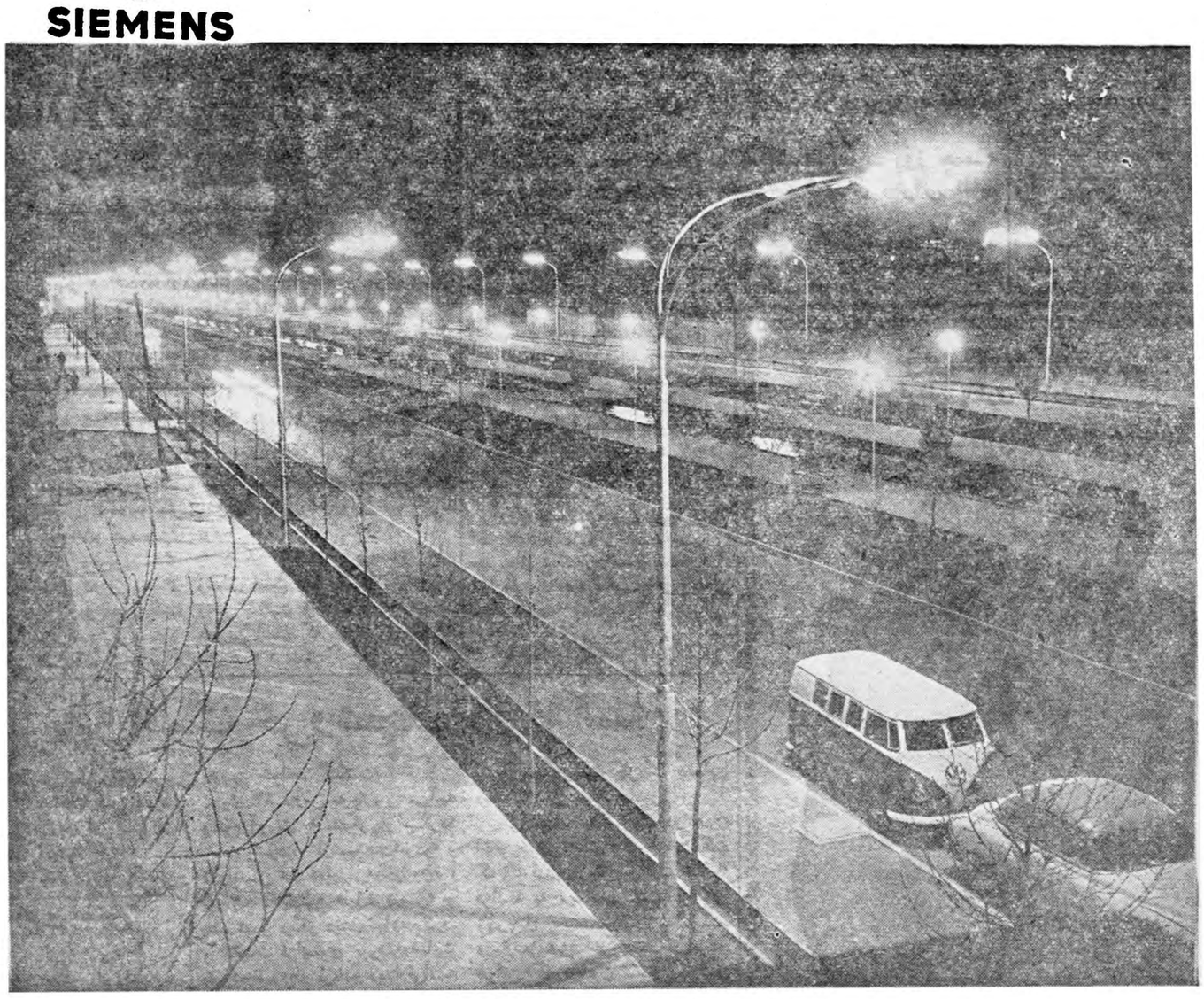

بولوارکرج باچراغهای نوع ALQ-612, ALQ-251 زیمنس مزین شده‌است

زیمنس ایران برای هرنوع خیابان. هرنوع میدان و هرنوع پارك وباغچه چراغهای مخصوص وفواره‌های الوان خودکار دارد

مهندسین زیمنس همیشه برای‌مشورت وراهنمائی آماده میباشند

زیمنس‌ایران • خیابان تخت جمشید تلفن ۶۰۸۷۱ ۶۰۸۷۲ ۶۰۸۷۳ و ۶۰۸۷۴ ۶۰۸۷۵ ۶۰۸۷۶

ازفردا عیال وار رنگی دوبله بفارسی درسینماهای مولن‌روژ - کریستال - چارلی - برلیان

مولن‌روژ مولن‌روژ

آ-۴۷۵۰۰

صدراعظم افغانستان

بقیه از صفحه اول

استقبال رسمی بعمل آمد. والاحضرت شاهپور عبدالرضا ـ آقای دکتر اقبال نخست‌وزیر و بانو ـ آقای وزیر خارجه ـ آقای وزیر کشاورزی و بانو و آقایان استاندار وشهردار تهران و روسای تشریفات دربار شاهنشاهی ووزارت امورخارجه بتدریج در فرودگاه حاضر شدند.

در مراسم استقبال نمایندگان دولتهای اسلامی و بیشتر سفرای خارجی و کلیه اعضای رسمی سفارت پادشاهی افغانستان در تهران شرکت کرده بودند.

ضمنا معدودی افغانی مقیم ایران نیز برای استقبال از صدر اعظم کشور خویش در فرودگاه حاضر شده‌بودند دودختر خردسال افغانی بادسته گلهائی آماده بودند که مقدم صدر اعظم ووالاحضرت زینب را خوش آمد گویند.

مراسم استقبال

چند لحظه پس از توقف‌هواپیمای چهارموتوره‌افغانی‌والاحضرت‌سردار محمدخان و والاحضرت‌زینب از هواپیما خارج شدند.

دریای پلکان هواپیما، والاحضرت شاهپور عبدالرضا به‌والاحضرت سردار محمد داودخان وهمسرشان خیر مقدم گفتند و مستقبلین رابه میهمانان معرفی نمودند.

دراین موقع والاحضرتین بمحل مخصوص هدایت شدند و مراسم احترام رسمی بعمل آمد و سرود دوکشور نواخته شد و سپس صدر اعظم افغانستان از گارد احترام‌سان دیدند و بعد درمقابل صف‌دیپلمات های خارجی مقیم تهران قرار گرفتند و سپهبدآقسالور سفیر کبیر ترکیه که سمت‌شیخ‌السفرائی دارد به‌صدر اعظم افغانستان خیر مقدم گفت.

امضای دفتر مخصوص

والاحضرت‌سردار محمد داودخان‌و والاحضرت‌زینب‌پس‌از اندکی‌استراحت درکاخ والاحضرت شاهپور عبدالرضا، درکاخ مرمردفترمخصوص شاهنشاه و علیاحضرت ملکه فرح را امضانمودند.

ساعت پنج‌بعداز ظهرروز پنجشنبه سردار محمدداودخان در کاخ نخست وزیری‌ازآقای دکتراقبال‌دیدن‌کردند. در این ملاقات که‌درحدود ربع ساعت‌طول کشید آقای آرام وزیرخارجه نیزحضور داشت.

درکاخ اختصاصی

قبل‌از ظهرروز جمعه والاحضرت سردار محمدداودخان‌درکاخ اختصاصی بحضور شاهنشاه رسیدند.

درکاخ گلستان

ساعت هشت‌ونیم بعدازظهر روز جمعه ضیافتی بشام ازطرف آقای‌دکتر اقبال بافتخاروالاحضرت سردار محمد داودخان‌و والاحضرت زینب‌و همراهان داده شد.

دراین ضیافت گروهی ازشخصیت های برجسته مملکتی و نمایندگان سیاسی خارجی حضور داشتند.

درسرمیز شام، آقای‌دکتر اقبال طی‌نطق‌خود نخست‌روابط دوستانه و دیرین دوکشور را ستود وسپس‌اظهار داشت:

سرزمین ایران وافغانستان موطن اصلی قوم آریا وفرهنگ وتمدن آریائی است. درطول‌تاریخ، چه‌درعصر باستانی وچه‌دراین دوران درخشان‌اسلامی ازهم جدا نبوده‌ایم وهردوملت مشترکا در ترویج علم‌ودانش وهنروخدمت بفرهنگ وادب قدم‌برداشته‌ایم وخوشبختانه‌این وظیفه مقدس همچنان ادامه دارد.

براثرمساعی بزرگان علم‌وادب دو کشور، زبان‌و فرهنگ مشترک‌ما نه‌تنها درکشور های‌آسیائی بلکه‌در سراسر ممالک اسلامی جای‌گیرشده وامروز هم آثار آن‌همه جابچشم‌میخورد وکتابخانه های جهان مزین بهمین آثار جاویدان است.

آقای نخست‌وزیر پس‌از تشریح سوابق دوستی وهمبستگی ایران و افغانستان، افزود:

والاحضرت شاهدخت زینب، خواهر اعلیحضرت محمد ظاهرشاه، پادشاه افغانستان و همسر صدراعظم افغانستان، دیشب در میهمانی شام دربار مدتی با علیاحضرت ملکه‌فرح سرگرم گفتگو بودند.

«اعتقاد صمیمانه ما این است که هیچ مسئله‌ای درروابط بین کشور هاوجود ندارد که‌باابراز حسن‌نیت متقابل‌نتوان درحل آن چاره‌ای اندیشید.

بنابراین باتوجه باهمیت‌حسن‌همجواری وروابط حسنه فنا ناپذیری که بین دو کشور موجود است رجاء واثق دارم مسائل موجود را می توان‌با همکاری صمیمانه حل و فصل نمود. دوستدار امیدواراست که‌این‌مسافرت‌والاحضرت در پیشرفت این منظور مقدس مشترک اثرات تاریخی فراموش نشدنی داشته باشد و هردو ملت از ثمرات شیرین آن بر خوردار و بیش از پیش بهم نزدیک و با هم هم گام و هم آواز باشند.»

سخنان صدراعظم افغانستان

پس از آقای دکتر اقبال، صدراعظم افغانستان طی نطق خود گفتند:

«مسافرت من بکشور شما نماینده آرزوی مشترک مردم افغانستان وایران برای تشیید روابط برادرانه ودوستانه ایست که خوشبختانه همواره بین این دو کشور همجوارموجودبوده‌است که‌در پرتو آن این دو کشور برادر مناسبات مودت آمیز خود را دوام داده اند.»

عنعنوی رأتمنیات‌مردم‌افغانستان‌رهنمائی

والاحضرت صدراعظم افغانستان اهمیت تماسهای اشخاص مسئول ملل را در تامین حسن تفاهم بین‌المللی تاکید کرده و پس از یادآوری احترام افغانستان باصول منشور ملل متحد گفتند:

«غایت اصلی سیاست بی طرفی افغانستان حفظ دوام و دوستی صمیمانه با همه مردم و ملل است این روش می کند حکومت افغانستان وصول باین مامول را در ایجاد آن گونه شرایط بین‌المللی میداند که دیگر در آن اغراض دوره های‌تاریک‌گذشته راه نداشته و ملل جهان با حسن‌تفاهم و اعتماد کامل بتوانند بسعادت مردم خود و سلامت دنیا مطمئن باشند.»

صدراعظم افغانستان در پایان نطق خود اظهار کردند:

«مسرورم تذکر دهم حسن نیت، دوستی و صمیمیت همیشه از ممیزات روابط نیک بین این دو کشورهمجوار و برادر بوده و می باشد. امیدوارم در پرتو این حقیقت تاریخی تفاوت نظری که آنهم خوشبختانه وجهه سیاسی نداشته و بنیاد علمی و عملی حل‌آن که از روی مطالعات‌دقیق‌و کافی‌صورت گرفته با درنظر گرفتن حقایق‌مرتفع گردد.»

نثار تاج گل

ساعت ده بامداد دیروز صدر اعظم افغانستان باتفاق والاحضرت زینب و کلیه همراهان در آرامگاه اعلیحضرت فقید حضور یافتند و تاج گلی نثار کردند.

درحضور اعلیحضرت

دیشب والاحضرتین شام را در کاخ اختصاصی میهمان شاهنشاه و ملکه فرح بودند.

دراین ضیافت آقایان‌دکتراقبال‌و بانو ـ وزیردربار شاهنشاهی وبانو ـ آرام‌وزیرخارجه‌ومحمدکبیرلودین‌سفیر افغانستان در لندن اعتمادی مدیرکل سیاسی وزارت خارجه افغانستان‌و محمد شریف آژیر کاردار سفارت افغانستان در تهران افتخار حضور داشتند.

در این میهمانی همسر سفیر افغانستان در ایران و آقای شایسته سفیر سابق ایران در کابل و بانو شرکت داشتند.

در موزه ایران باستان

پیش از ظهر دیروز صدر اعظم افغانستان و همراهان از موزه ایران باستان بازدید کردند. در این‌بازدید وزیر فرهنگ یکدوره از انتشارات ایران‌باستان رابصدر اعظم‌افغانستان هدیه کرد.

صدراعظم افغانستان قرار است ظهر فردا تهران را بقصد اروپاترک گوید.

والاحضرت سردار محمد داود خان در وین برای معالجه بستری خواهد شد و اقامت وی در کشور اطریش غیر رسمی خواهد بود.

کنفرانس مطبوعاتی

قرار است صدر اعظم افغانستان بامداد فردا پیش از ترک تهران در یک کنفرانس مطبوعاتی شرکت جویند

وزیر جدید

بقیه از صفحه اول

پزشکی، معاون دانشکده پزشکی، سرپرست دانشکده‌های پزشکی درشهرستانها.

آقای دکترادیب از اعضای‌موسس حزب‌ملیون است.

مطالعه میکنم

درتماسی که امروز خبرنگار ما باوزیرجدید بهداری گرفت وی در باره برنامه کارخود اظهار داشت من فعلا مشغول مطالعه سازمان وزارت بهداری هستم وزیر بهداری ایام تعطیلات نوروز را در تهران بسر خواهد بردواز موسسات‌پزشکی وزارت بهداری بازدید خواهد نمود

سفیر فرانسه درتهران میگوید:

سال ۱۳۳۸ درروابط ایران وفرانسه‌اهمیت‌خاصی‌داشت

درسال آینده عده زیادتری برای استفاده ازبورسهای تحصیلی ازایران بفرانسه اعزام میشوند ودولت فرانسه باوزارت فرهنگ برای ساختمان مدارس حرفه‌ای همکاری خواهدکرد

آقای «هنری رو» سفیر کبیر فرانسه در ایران‌بمناسبت‌فرارسیدن نوروز پیام تبریکی بوسیله روزنامه اطلاعات فرستاده و ضمن‌آن‌یادآور شده‌است که سال ۱۳۳۸ درتاریخ روابط ایران و فرانسه موقع و مقام خاصی دارد. سپس خلاصه وقایع مهمی که درسال گذشته میان دو کشور جریان داشته، بدینقرار شرح داده شده است.

توقف‌اعلیحضرت همایونی‌درپاریس

مسافرت خصوصی شاهنشاه به پاریس در ماه مه‌گذشته که‌درخلال آن اعلیحضرت‌شخصا باژنرال‌دوگل تماس گرفتند.

تجدید موافقت نامه بازرگانی

یک موافقت نامه بازرگانی که منافع متقابل فرانسه و ایران را تامین میکرد در تهران در چهارم ژوئن ۱۹۵۹ امضاء شد.

تجلیل از نخست وزیر ایران

دکتر منوچهر اقبال نخست‌وزیر ایران که‌در ماه اکتبر گذشته به فرانسه مسافرت کرداز طرف‌دانشگاه های پاریس و بردو بدریافت‌درجه دکترای افتخاری نائل آمد.

دولت فرانسه نیز بنوبه خود نخست وزیر ایران‌رابدریافت‌صلیب عالی لژیون دونور مفتخر کرد.

پانزده روز فنی فرانسه درتهران

فرانسه با تشکیل نمایشگاه فنی و علمی خود که مدت پانزده روز در پائیز امسال در تهران دائر بود برای نخستین بار در ایران دورنمای کاملی از پیشرفت های علمی وفنی خودرا بمعرض نمایش گذارد.

درسال نو...

آقای سفیر فرانسه در پایان پیام خود یادآور میشود که در سال ۱۳۳۹ مبادلات‌فرهنگی بین دو کشور افزایش خواهد یافت، از طرفی‌تعداد بیشتری از بورسهای همکاری فنی فرانسه برای تحصیل در آنکشور استفاده خواهند کرد. ازطرف دیگر دولت فرانسه با وزارت فرهنگ‌ایران برای تاسیس مدارس حرفه‌ای‌متعدد همکاری خواهد کرد.

دوقایق در بندر پهلوی غرق شد

طبق گزارش خبرنگار ما دربندر پهلوی، طی دو روز اخیر بر اثر طغیان آب دریا دو قایق باده نفر سرنشین در آبهای بندر پهلوی‌غرق شده و یکی از سرنشینان آنها نیز طعمهٔ امواج دریا گردیده است...

۹ نفر سرنشینان قایق های مزبور که نجات یافتند وهویت یکنفر مغروق معلوم نیست.

مسافرین شمال پشیمان شدند!

برف وسرما کرانه‌های خزر را فراگرفت

گزارش خبرنگارما از شهر های شمالی حاکی‌است‌که روزجمعه باردیگر هوای آن نقاط منقلب شده‌وبرف و بارانهای شدید باریده‌و هوا بشدت سردشده‌است. این برف و سرما مسافرین شمال راپشیمان کرده است!

مسافرین پشیمان

رشت ـ ۲۸اسفند ـ گزارش‌خبرنگار ما حاکی‌است که‌ازروزجمعه هوای‌رشت بشدت سردوبرفی شدو ریزش برف تاظهر شنبه ادامه داشت وباآنکه برف قطع‌گردید ولی جبههٔ سرما شکسته نشد.

مسافرینی که وارد رشت شده بودند بادیدن برف وسرما پشیمان بسوی تهران راه افتادند. امسال مسافرین رشت بدوعلت کم‌بود. اول بعلت‌ایام سوگواری وماه رمضان ودوم بلحاظ برف‌وسرما.

بازاررشت برخلاف هرسال کساد است. عده‌ای ازاهالی رشت هم‌بتهران مسافرت کرده‌اند.

برف در بابلسر

بابلسر ۲۸اسفند ـ برخلاف‌انتظار بندر زیبای بابلسر رابرف سفیدکرد. و اکنون‌باران بشدن میبارد. اوقات مسافرینی که‌وارداین شهر شده‌اند تلخ‌شده منتهای آنانکه شاعرانه فکر میکنند وازبرف هم لذت میبرند!

سرمای شدید

بابل ـ ۲۸اسفند دربابل هم‌پس‌از چندروز هوای آفتابی برف‌آمد. سرمای بیسابقه‌وشدیدی برشهرحکمفرماشد. بنحویکه‌رفت وآمد مردم درخیابانها کم شده است.

کرمان ـ دربخشهای بافت ـ بردسیر وسیرجان ودهات قاضی برف‌وباران های نافعی باریده ومیزان آن به۱۰ تا ۳۰سانتیمتر رسیده‌است.

وزرا کجا میروند؟

بقیه از صفحه اول

وزیرامور خارجه

آقای آرام وزیرامور خارجه در تهران می‌ماند شایدهم مقداری از وقت خودرا دروزارتخانه بگذراند.

وزیردارائی

تیمسار ضرغام وزیردارائی نیزدر تهران بسرخواهدبرد وبعضی ازایام تعطیل راهم به‌رسیدگی پرونده‌های مالیاتی مشغول خواهدبود.

وزیرکشور

آقای اتابکی وزیرکشور درتهران بسرمی‌برد.

وزیرصنایع‌ومعادن

آقای مهندس شریف امامی‌وزیر صنایع ومعادن بااستفاده از ایام تعطیل عیدسفری به شمال خواهد نمود.

وزیر پست‌وتلگراف وتلفن

چون درایام عیدکار وزارت‌پست وتلگراف برخلاف‌سایر وزارتخانه‌ها ازهمیشه سنگین‌ترمیشود آقای مهندس اشراقی وزیرپست وتلگراف وتلفن درتهران وبرای دلگرمی کارمندان خود در میان آنان بسر خواهد برد.

وزیرکشاورزی

آقای دکتر آموزگار وزیر کشاورزی فعلا درخارج بسرمی‌برد ومراجعت وی‌بتهران درایام نوروز بطور قطع‌معلوم نیست.

وزیربهداری

آقای دکترادیب درتهران بسر خواهد برد. ودربیمارستان هـای مربوط به‌وزارت بهداری بازدید بعمل خواهد آورد.

وزیر راه

تیمسار سرلشکر انصاری وزیر راه بمناسبت تصادف ایام نوروز با ماه مبارک رمضان درتهران بسر خواهدبرد.

وزیر دادگستری

آقای دکترهدایتی وزیردادگستری درتهران بسرخواهد برد وبه‌کارهای معوقه رسیدگی خواهدکرد.

وزیرگمرکات والانحصارات

آقای خطاطان‌وزیرگمرکات و انحصارات به خرمشهر خواهدرفت.

وزیرفرهنگ

آقای دکترمهران وزیرفرهنگ‌در مورد مسافرت خود بخارج ازتهران تصمیمی اتخاذ نکرده گویا چند روزی به‌اطراف تهران برود.

وزیرجنگ

تیمسار سپهبد وثوق وزیرجنگ دراروپابسر میبرد.

وزیربازرگانی

درخارجه بسرمی‌برد وبرای‌چهارم عید به‌تهران مراجعت می‌نماید.

معاونین نخست‌وزیر

از۵نفر معاونین نخست‌وزیر سه نفردرتهران ودونفر درخارج‌ازتهران بسرخواهندبرد.

تاریخ ورود هرتر ولوید

بقیه از صفحه اول

اهمیت ایران

«لوئیس جونز» معاون وزارت‌خارجه آمریکا طی گزارشی که بکمیته‌امور خارجی مجلس نمایندگان آمریکا تسلیم کرده بموقعیت خاص ایران اشاره نموده و اظهار داشته است که ملت ایران تحت رهبری شاهنشاه کمافی‌السابق نقش مؤثری در تضمین امنیت جهان آزاد و منجمله ایران ایفا میکند.

معاون وزارت خارجه آمریکا از شهامت و استقامت مردم ایران‌تقدیر نمودو خاطر نشان کرد که در طی یکسال اخیر ایران‌به پیشرفت های اقتصادی خود ادامه داده و نیمی از پروژه های برنامه دوم هفت ساله را انجام داده‌است.

«جونز» درباره همکاری آمریکابا اعضای سنتو گفت: کشورهای‌ایران ـ پاکستان و ترکیه موقعیت دفاعی خود را در مقابل جهان کمونیست تقویت میکنند و این کشورها بـا همسایگان شمالی وشرقی خودتجربیات تلخی داشتند و اگر بآنها کمک نشود مجبور خواهندشد بر اقتصادیات خود فشار بیاورند تا وضع دفاعی خود را بهر نحوی که شده باشد تضمین کنند.

ملاقات باهرتر

روز پنجشنبه گذشته آقای‌مهندس اردشیر زاهدی سفیر کبیر ایران با کریستیان هرتر وزیر خارجه آمریکا ملاقات و مدتی گفتگو نمود.

یکشنبه بیست ودوم رمضان ۱۳۷۹
یکشنبه بیست ونهم اسفند ۱۳۳۸
یکشنبه بیستم مارس ۱۹۶۰
توپ سحر: ساعت ٤ و۳۹ دقیقه
طلوع آفتاب: ساعت ٦ و۱۰ دقیقه
ظهر شرعی: ساعت۱۲ و۱۲ دقیقه
توپ افطار: ساعت ۱۸ و۲۸ دقیقه
دوشنبه بیست وسوم رمضان
توپ سحر: ساعت ٤ و۳۷ دقیقه
طلوع آفتاب: ساعت ٦و۸ دقیقه
ظهر شرعی: ساعت ۱۲ و۱۱ دقیقه
توپ افطار: ساعت ۱۸ و۲۹ دقیقه

کشیک پزشکان

آقایان دکتررستکار: شاه‌آباد کوچه ظهیر الاسلام تلفن (۳۰۳۱۳) ـ دکتر یحیی بهبهانی: خیابان‌ایران‌عین‌الدوله ـ دکتر عزت‌اله خامسی (دندانپزشک): خیابان‌ژاله خیابان فلاح چهارراه‌یاس ـ دکتر مقبلی: شمیران

تبریکات

صمیمی ترین تبریکات عید نوروز باستانی را از طرف **ماکارونی ناپلی** بعموم مشتریان گرامی میرساند.

انشاءاله امسال هم پنجم فروردین (عصروشب) افتخار زیارت وپذیرائی دوستان راخواهم داشت.
محمد رضا عنایتی آ ـ ٤٧٥۰۸

بعلت مسافرت بدینوسیله حلول سال جدید را بعموم دوستان وموالیان گرام تبریک عرض مینمایم.
دبیرجمعیت قیام ملی۲۸مرداد جنوب شهر ـ **حسن بهبودگر**

مطابق معمول هرسال **دکتر مظفر بقائی کرمانی** روز های اول ودوم وسوم فروردین **ازساعت ۷ بعدازظهر تاساعت ۱۰** ازدوستان پذیرائی میکند. آ ـ ۳۷٦۲۹

جناب آقای صارمی
ارتقاء آن جناب را بمقام مدیریت کل انحصار دخانیات ایران از صمیم قلب تبریک می گوئیم.
آ ـ ۳۷۳۷٥ پاسداری وانتظامات: مجیدیانی ـ قندچی

جناب آقای صارمی
مقام جدید آن جناب را بمدیریت کل انحصار دخانیات ایران صمیمانه تبریک عرض می نمائیم.
آ ـ ۳۷۳۷۷ پاسداری وانتظامات ـ اسمعیلی ـ افراز

جناب آقای صارمی مدیریت کل انحصار دخانیات ایران
ارتقاء مقام آنجناب به مدیر کلی موسسه انحصار دخانیات ایران موجب نهایت مسرت طبقه جوان و تحصیلکرده گردید ـ از صمیم قلب این انتصاب را تبریک عرض می نمائیم. صمصامی ـ ایلیاوی

جناب آقای صارمی مدیریت کل انحصار دخانیات ایران
ارتقاء مقام وانتصاب جنابعالی را بمدیر کلی موسسه انحصار دخانیات ایران از صمیم قلب تبریک عرض می نمائیم.
بازرسی کارخانجات دخانیات
کریمی ـ سرخوش ـ خیر خواه ـ صالحی ـ مجبی ـ مسکنی ـ رهنما ـ حسینی ـ محمد پور ـ برق
آ ـ ۳۷۳۷۳

جناب آقای صارمی مدیریت‌کل انحصار دخانیات ایران
ارتقاء جنابعالی را به سمت مدیر کلی با فرا رسیدن سال نو تبریک عرض می نماید. آ ـ ۳۷٤۸۱ سالک ـ نیوی ـ بقائی

جناب آقای خطاطان وزیر محبوب و محترم وزارت‌گمرکات‌وانحصارات
روساء کارخانجات انحصار دخانیات ایران انتصاب جناب‌آقای صارمی که از صاحب‌منصبان لایق و کاردان وزارت گمرکات‌وانحصارات می‌باشند به‌مدیریت کل موسسه انحصار دخانیات ایران به‌آنجناب تبریک عرض می‌نماید.
مهندس نیریزی ـ مهندس وزیرزاده ـ ظهیرالدینی ـ شنکائی ـ امیرفرزام ـ خواجه‌نوری ـ اسلامبولی ـ ریشار ـ طاهری ـ مظهری ـ حامدی ـ امامی.
آ ـ ۳۷٥٦۹

انتصاب جناب آقای اسماعیل صارمی که از جوانان روشنفکر و کاردان می‌باشند به‌مدیریت کل موسسه انحصار دخانیات ایران صمیمانه تبریک گفته موفقیت و سعادت ایشان را ازدرگاه خداوند خواهانم
سیدعلی‌اکبر روح‌الامین

جناب آقای خطاطان وزیر محترم گمرکات والانحصارات
انتصاب جناب آقای اسمعیل صارمی را که شخصی‌شایسته‌میباشد بمدیریت کل انحصار دخانیات ایران تبریک عرض مینمائیم.
از طرف کارکنان سفره‌خانه انحصار دخانیات ـ علی دولتی

جناب آقای خطاطان وزیر محترم گمرکات والانحصارات
انتصاب آقای محمود صالح اعظم را که دارای تحصیلات عالیه وسوابق درخشانی در خدمات دولتی هستند بسمت مدیریت کل آن وزارتخانه تبریک عرض نموده و موفقیت معظم له را در راه خدمت به میهن وشاهنشاه از خداوند متعال مسئلت مینماید.
وزیری ـ روحی ـ میثاقی ـ کنعانی ـ حاجیان ـ نصری ـ بدیعی ـ فارسیجانی آ ـ ٤٧٤۰٤

جناب آقای خطاطان وزیر محترم گمرکات والانحصارات
انتصاب آقای اسمعیل صارمی راکه شخص کاردان و لایق‌میباشد بمدیریت کل دخانیات به‌آنجناب تبریک عرض نموده و موفقیت معظم‌له را در راه خدمت بمیهن و شاهنشاه از خداوند متعال مسئلت مینماید
کارمندان اداره خواربارددخانیات
وزیری ـ کنانی ـ روحی ـ احمدی ـ بدیعی ـ سریع کار ـ فیاضی ـ فارسیجانی ـ مظلوم ـ شجاعی ـ طالبی ـ آ ـ ۳۷٦۳٥

باکمال تاسف‌درگذشت پدربزرگوارمان **مرحوم‌حسین طلوعی طهرانی‌فرد** را باطلاع‌کلیه بستگان‌وآشنایان‌میرساند مجلس ختم آن مرحوم از ساعت ۷ الی ۹ بعدازظهر روز اول فروردین ماه ۱۳۳۹ در منزل‌شخصی آن‌مرحوم‌درخیابان مختاری کوچه گرجی شماره ۵۸ برگزار میشود.
آ ـ ۳۷۷٤۱ **ایرج طلوعی ـ فریدون طلوعی**
مصیبت وارده را ببازماندگان آنمرحوم تسلیت‌میدهیم

محمد باقر الاشتیانی ـ الاحقر محمد علی سبط الشیخ
بمناسبت فوت ناگهانی مرحوم **عبدالرحیم کنی مرحوم** فرزند حجةالاسلام آقای آقا شیخ حسین کنی مجلس ترحیمی شب چهارشنبه ۲۵ رمضان ازساعت ۸تا۱۰ بعداز ظهـر در مسجد مروی منعقد است علماء اعلام و حجج اسلام دامت برکاتهم باتشریف فرمائی خود بازماندگان راتسلیت‌فرمایند
الاحقر عبداله بن مسیح الطهرانی ـ الاحقرعبدالعلی‌الطهرانی ـ
بعموم‌بازماندگان آنمرحوم‌مصیبت‌وارده راتسلیت میدهیم.

خانواده های نودوشنی ـ معتمدی ـ امیررضوانی ـ رضوانی ـ تهرانی ـ ساعتساز ـ اردیبهشت
بدینوسیله باطلاع دوستان وآشنایان میرسانند مـراسم هفته شادروان **اکبر نودوشنی** روزسه شنبه دوم فروردین ساعت ۳تا۵ بعداز ظهر درامامزاده عبداله برگزارخواهدشد.

آگهی‌های تسلیت

بانهایت تاسف درگذشت بانو غفاری رابتمام اقـوام مخصوصا دوست عزیزمان سرکار دانشجو سیروس غفاری تسلیت گفته بقاء آن خاندان جلیل را از خـداوند مسئلت داریم.
دانشجویان گروهان چهارم دانشکده افسری

بانهایت تاسف مصیبت وارده را باستاد گـرام خانم شیبانی وخاندان محترمشان تسلیت عرض مینمائیم.
آ ـ ۳۷٥۱۷ **ملوک سلماسی ـ محمد احمدی**

فوت **فتحعلی گیلانشاه** مصادف باایام شهادت حضرت علی (ع) آتشی برجان دوستان افکند که باین زودی جبران پذیر نخواهد بود ماهمه دراین مصیبت شریک واز جان ودل از پیشگاه حضرت احدیت طلب مغفرت دراین ایام متبرک برای روح او نموده صبر و پایداری رابرای پدر ـ برادران و خواهران داغدیده وبالاخص همسر جوان اوخواستاریم.
فائق اصغر زاده ـ مهندس حسن امام وردی ـ مهندس حمید برادران عظیمی ـ مهندس حیدر بلوچ ـ احسان پاک ـ محمود پروین ـ محمد رضا خلیلی عراقی ـ مهندس امیر مهدی خواجوی ـ مهندس کامل رسولیان ـ مهندس محمدرضاعبرت ـ سرتیپ محمد حسین ضرغام ـ حسن کاشانی ـ مهندس علی اصغر لواسانی ـ مهندس یوسف مستوفی ـ دکترمهدی میثمی
آ ـ ۳۷٦۱٥

باقلبی مملو ازتاثرواندوه مصیبت وارده بخاندان‌جلیل کوشیار بویژه بجناب آقای دکتر حسین کوشیار تسلیت گفته ودراین ضایعه بزرگ خودرا سهیم میداند.
آ ـ ۳۷٦٦٥ **سرهنگ مهندس عبداله رفیعی**

سرکار ستوان دوم ابوالحسن ملکارائی
مصیبت وارده را به جنابعالی و فامیل محترم‌تسلیت و بقاء آن‌خاندان را ازخدای بزرگ خواهانم.
ازطرف افسران‌گروه طبقه‌بندی ـ سرهنگ بلباسی
آ ـ ۳۷٦۷۹

کارمندان شرکت گمانه باکمال تاسف‌فوت شادروان‌ارباب جمشید یگانگی رابخانواده محترم یگانگی بخصوص به جناب آقای دکتر اسفندیار یگانگی تسلیت عرض مینمایند.
ف ـ ۳۷۷۱۹ **مهندس غفوری**

این عید سعید باستانی را بعموم فامیل ودوستان تبریک گفته سعادت وسلامت ایشان رااز درگاه ایزدمتعال‌خواستاریم.
امریکا ـ دکتر عزت‌اله وفرح آموزگار فرد

درگذشت ناگهانی همکار عزیزمان آقای مهندس فتحعلی گیلانشاه رئیس کارخانه نساجی رابفامیل محترم‌گیلانشاه مخصوصا خانم وفرزندان آنمرحوم تسلیت عرض مینمائیم.
آ ـ ۳۷٦٤۹ **تیم دکتر وینکلر**

بانهایت تاسف درگذشت جناب آقای حسین خواجه نوری رابفامیل محترم خواجه نوری خصوصا دوستان عزیزتیمسار سرتیپ علی‌خواجه نوری تیمسار سرتیپ محمدخواجه نوری ـ سرکار سرهنگ عبداله خواجه نوری تسلیت عرض مینمایم.
آ ـ ۳۷٦۷٥ **خانه ـ سرتیپ زهدی**

افسران وکارمندان دارائی شماره ٥ مرکزمصیبت‌وارده رابخانواده خواجه نوری خصوصا تیمسار سرتیپ‌محمدخواجه نوری وتیمسار سرتیپ علی خواجه نوری وسرکار سرهنگ عبداله خواجه نوری تسلیت میگویند.
آ ـ ٤٧٥۲۰ **رئیس دارائی شماره ٥ مرکز ـ سرهنگ‌بنان**

دانشجویان سال سوم انستیتو مهندسی ساختمان‌پلی‌تکنیک تهران مفتخرند که آغاز سال جدید را بحضور ریاست محترم پلی‌تکنیک تهران واستادان ارجمند خود صمیمانه تبریک عرض مینمایند.
آ ـ ۳۷۷۲۳

حلول سال جدید عید سعید باستانی را حضور محترم دوستان وفامیل خاصه **اهالی محترم شهرستان میاندوآب** تبریک عرض نموده وسعادت وسلامت عموم رادرسال نواز درگاه قادر لایزال مسئلت مینماید.
آ ـ ۳۷۷۲٥ **منصور کلانتری**

تیمسار خواجه نوری ریاست سازمان جنگلبانی‌ایران
کار مندان اداره جنگلبانی استان دهم اصفهان مصیبت بزرگ وارده واتسلیت عرض ودر غم شما شریک بوده بقاء خاندان جلیل خواجه نوری رااز خداوند مسئلت دارند.
آ ـ ۳۷٦۹۳ **عبدالمهدی ابراهیمی**

ازفردا **عیال وار** رنگی دوبله بفارسی درسینماهای **مولن روژ ـ کریستال ـ چارلی ـ برلیان**
مولن‌روژ
مولن‌روژ ٤٧٥۰۰

صد هزار نفر باراه‌آهن بسوی جنوب راه افتادند

* کلیه راهها بازاست
* امسال مسافرین راه‌آهن ۳۰ هزارنفر بیش ازسال گذشته است.

سرما ویخبندان چندروز گذشته دربرنامه مسافرین ایام عید، تغییراتی ایجاد کرد مسیر مسافرین عوض شد وگروه کثیری راه جنوب ونقاط قشلاقی رادر پیش گرفتند.

ایام تعطیل بانزول برف وباران درجاده‌های شمالی آغاز گردید و بااینکه قسمت مهمی از مسافران آذربایجان وخراسان بطرف‌جنوب رهسپار شدند معهذا رفت‌وآمد وسائط نقلیه درسایر جاده‌هاهمچنان قابل توجه بود.

کاروان اتومبیل‌ها پشت سرهم تهران راترك کردند وبه طرف شهرستانها روان گردیدند.

هجوم براه آهن

جمع کثیری از مسافرینی که میخواستند بشهرستانهای شمالی‌و کرانه‌های دریای‌خزر مسافرت‌کنند ازاین مسافرت منصرف شدند وبه راه‌آهن هجوم آوردند تابه شهرهای جنوبی مسافرت کنند.

طبق آمار رسمی تعداد مسافرین چندروز گذشته بصدهزار نفررسید این تعداد سی‌هزار نفر بیش از مسافرین‌سال گذشته ایام عیدراه‌آهن بود.

وزیرراه دراهها

درمدت سه‌روز گذشته تیمسار سرلشکر انصاری وزیرراه ودادارات راهداری وراه آهن‌حاضر گردید وبرای تنظیم رفت‌وآمد منظم‌قطارها دستوراتی صادر کرد. طبق دستور وزیرراه درتمام گردنه‌ها ونقاط‌برف گیر راه آهن برف‌روب مستقر گردید بارندگی های اخیربهیچوجه راهی‌را بندنیاورد وکلیه قطارها طبق‌برنامه حرکت کردند.

جنوب وخراسان

روزانه دەقطار درخط جنوب و هشت‌قطار درخط‌خراسان‌بکار افتاد وامسال فعالیت خطوط شمال و آذربایجان چندان تعریفی نداشت وبقطارهای بندرشاه فقط چندواگن اضافه گردید.

اطلاعات وزارت راه

اداره راهداری وزارت راه به دستور وزیرراه‌یك سرویس‌اطلاعات که درتمام مدت‌شبانه‌روز بمسافرین پاسخ‌میدهد دایرکرده است قسمت اعظم مسافرین براهنمائی این سرویس درجاده‌هارفت‌وآمد میکنند

وضع راهها

راه تبریز

طبق اطلاع اداره راهداری راه تبریز بین میانه وبستان‌آباد توام بابرف و یخبندان است دراین راه عبور ومرور برقرار است و رانندگان باید بااحتیاط برانند

راه اردبیل

گردنه جیران براثرنزول برف سنگین یخبندان و عبور برقرار ولی متعسر است.

راه فیروز کوه

این راه بازاست و درسرازیری ورسك حتما اتومبیل ها بایدزنجیر داشته باشند.

راه رشت

درراه رشت گردنه کوئین باز است و عبوربرقرار است بارندگی از رستم آباد ببعد ادامه دارد.

جاده چالوس

دراین‌جاده رفت وآمد بسهولت صورت می‌گیرد و فقط دهانه‌شمالی تونل کندوان وولی‌آباد یخبندان است و اتومبیل ها باید حتما با زنجیر حرکت نمایند.

راه خراسان

راه خراسان باز است‌واشکالی برسرراه وسائط نقلیه وجود ندارد راههای کردستان و سایر نقاط شرق و غرب و جنوب باز وعبور برقرار است.

یادگاریهای شهریاران

ساعت نه و نیم شب شنبه شش فروردین آقای مصطفوی راجع به یادگاری های شهریاران ایران در ابنیه تاریخی در تلویزیون ایران سخنرانی مینماید.

شعارهای جمعیت دفاع ملی
همچنان مورد استقبال طبقات مردم میباشد

بطوریکه از دبیرخانه جمعیت‌دفاع ملی اطلاع میدهند طبقات مختلف مردم شعارهای جمعیت را که از سه روز قبل توزیع آن آغازگردیده همچنان استقبال میکنند.

صاحبان مغازه ها شعار های مزبور را در بهترین محل مغازه‌خود نصب مینمایند.

صاحبان وسایط نقلیه همچنان در این امر ملی و میهنی شرکت میجویند وتمام اتوبوس های شهر شعار های جمعیت را خود را از رویه بیگانگان اعلام‌دارند

اجازه پرواز برفراز سوریه بشرکت هواپیمائی ایران

طبق گزارشهای رسیده از دمشق مارشال عبدالحکیم عامر وزیر دفاع جمهوری متحد عرب بهشانزده شرکت هواپیمائی عربی وخارجی اجازه پرواز برفراز سوریه و استفاده از فرودگاههای آنکشور را داده است. شرکت هواپیمائی ایران از جمله شرکتهای مزبور است.

مراسم عزاداری درتهران وشهرستانها

در سه روز گذشته بمناسبت ایام سوگواری و شهادت حضرت علی علیه السلام در تهران وشهرستان ها مراسم عزا داری بعمل آمد.

دیروز بمناسبت روز بیست و یکم سراسر تهران تعطیل بود ومردم در مجالس عزا داری شرکت کرده بودند. در شبهای احیا نیز بسیاری از مردم تا صبح نخوابیدند و در مساجد و تکایا مراسم مذهبی را بجا آوردند.

در تیمارستان

دیروز هیئت ابوالفضلیان تهران‌از تیمارستان بازدید کرده‌وبین بیماران شیرینی و میوه و سیگار تقسیم نمودند.

اتوبوس دوطبقه وارد خانه‌ای شد

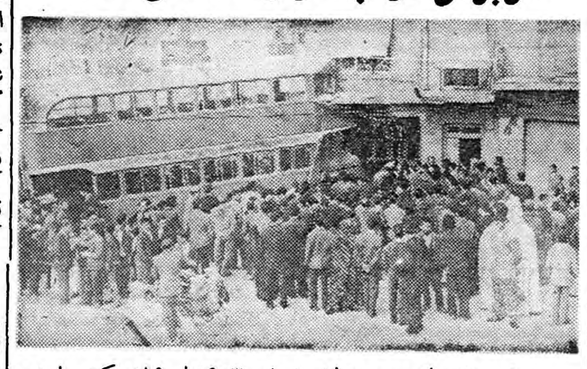

روز ۵شنبه اتوبوس دوطبقه شماره ۹۰۳خط ۱۹شرکت واحددر خیابان ایرانمهر برانندگی محمود سنائی در اثر سرعت زیاد ابتدا به‌تاکسی شماره ۹۲۴۸تصادف نمود وسپس بداخل خانه آقای اسمعیل فرهانی رفته وخساراتی به‌آن خانه وارد ساخت راننده دستگیر وبا پرونده بدادسرای تهران فرستاده شد.

نطق رئیس سنا
درآخرین جلسه دوره دوم سنا

درآخرین جلسه دوره اخیر مجلس سنا آقای صدرالاشراف رئیس‌سابق آن مجلس بمناسبت اختتام دوره دوم مطالبی خطاب به‌آقایان بـه سناتوران اظهار داشت که ذیلا از نظر خوانندگان ارجمند میگذرد.

امروز با اینکه این قانون خیلی مهم است وعده‌ای هم منتظر آن هستند معهذا چون وقت گذشته است وعده هم کافی نیست اتمام آن میسر نمیشود. درضمن این آخرین روز موعودی است که ما توانستیم جلسه تشکیل بدهیم آنهم‌به‌تقاضای بیست نفربرای‌بودجه مجلس سنا وقانون مالك ومستاجر که متاسفانه این قانون تمام نشدو دیگر هم برای تشکیل جلسه وقت نداریم ،چون روز بیست‌وهفتم که پس‌فردا است نصف‌اعضاء سنا دوره نمایندگیشان تمام خواهد شد و آخرین روزی است که ما اجتماع کرده‌ایم بنده میخواستم از طرف خودم واز موافقت ومراقبت وهمه فکری وهمه‌چیز آقایان که‌درنهایت صفا وخلوص نیت‌وبی‌غرضی وعلاقه بکار درآقایان در همه‌مدت دیده شد ومشغول زحمات وانجام وظایف بودند تشکر نمایم.

حال که‌از حضور آقایان‌مرخص خواهم شد اگر خلاف انتظاری از بنده مشهود شده است امیدوارم عفو بفرمائید دیگر وضع جلسات واینکه چه موقع تشکیل خواهدشد فعلا معلوم نیست امیدوارم همیشه مجلس سنا بوظایف خود عمل کند وتوفیق‌حاصل نماید.

اقدام خیردبستان عدل

هفته گذشته در جامعه باربدبخاطر تامین لباس ووسایل عید اطفال بی بضاعت دبستان دخترانه عدل تابلو موزیکال حافظ بروی صحنه آمد که مورد استقبال‌گرم‌اولیای اطفال‌و نیکو کاران قرار گرفت.

حوادث و وقایع

عید و اختلافات ناشی از آن!

* چون همه اهالی محل باصفهان رفته بودند پروانه نیز میخواست باصفهان برود
* مردی فرش خانه را فروخت واتومبیل خرید و مخارج خانه را صرف تعمیر آن کرد تا بمسافرت برود
* زنی‌که شوهرش برای او لباس عید نخریده بود لباسهای بچه‌های خودراپاره‌کرد!

هرسال نزدیك عید نوروز معمولا در پاره‌ای از خانواده ها اختلافاتی میان زن و شوهر ها برسر مراسم عید روی میداد ،اما طبق گزارش خبرنگاران‌ما درسال جاری این اختلافات کمتر بود و اگر هم اتفاق افتاده تازه و نوبوده است.

اختلاف برسر مسافرت

دو روز قبل بین زن وشوهری که نامشان پروانه و محمد حسین است برسر رفتن به‌مسافرت در ایام عید نزاعی روی داد وکارشان به‌دادسرا کشید. محمد حسین به‌بازپرس کشیك میگفت : درآمد من درماه پنج هزار ریال است و نمیتوانم بااین درآمد درایام عید به‌مسافرت بروم اما پروانه همسرم اصرار دارد که حتما بایستی به اصفهان برویم چون همه ساکنین کوچه‌ما به‌آنجارفته‌اند. علت‌نزاع مابرسر همین موضوع بوده‌استو الا هم پروانه‌ازمن‌طلاق‌میخواهد.

بازپرس از زن وشوهر تامین گرفت و پرونده آنهارا برای رسیدگی بیشتر به‌دادسرای ناحیه فرستاد.

فرش خانه را فروخت

روز پنج شنبه گذشته زنی به کلانتری محل خود شکایت کرد که شوهرم عبداله فرش اطاق را فروخته و باآن یك اتومبیل کهنه خریداری کرده‌میخواهدبادوستانش درایام عید به‌مسافرت برود و چون این اتومبیل احتیاج به‌تعمیرداشته تمام مخارج خانه را صرف تعمیر آن کرده است وقتی هم باواعتراض کردم مراکتك زده‌است کلانتری محل عبداله را احضار و اورا به دادسرا اعزام داشته‌است.

مدارك ضمیمه

دیروز پرونده‌ای به‌بازپرسی کشیك رسید. باین پرونده‌مقداری لباس بچه‌گانه پاره نیز ضمیمه‌شده بود محمد جوادمیگفت‌همسرم‌زهرا چون برای او لباس عید نخریده‌ام لباسهای بچه‌هارا باین بهانه پاره کرده‌است و من هم زنی که‌خودش را برفرزندانش ترجیح دهد نمی خواهم واورا کتك زده‌ام.

زیارت درایام عید

دیروز مردی همسرش را که میخواست به‌مشهد برود از ایستگاه راه‌آهن تهران به‌داخل تاکسی انداخت تااورا به‌خانه بیاورد و در بین راه در اتومبیل تاکسی بین آنها نزاع روی داد و راننده‌تاکسی هردو را به‌کلانتری محل آورده در کلانتری پرونده آنها تکمیل شدو بدادسرا ارسال گردید.

داود در دادسرا میگفت همسرم بدون اجازه من بلیط راه‌آهن خریداری کرده و بچه‌دوساله‌اش را برداشته و امروز میخواست به مشهد برود که ازرفتن‌واجلوگیری کردم فاطمه میگفت رفتن بزیارت آنهم درایام عید احتیاج به‌اجازه شوهر ندارد!

زنی سه‌قلو زائید

پریشب خانم قدسی سعادت دربیمارستان دکتر هشترودیان سه قلو وضع حمل کرد. نوزادان دو پسر و یکدختر می باشند و چون نارس بودند فعلا در دستگاه مخصوص از سه قلو ها نگاهداری می شود. سه‌قلو ها به اسامی حسن و حسین و فاطمه نامگزاری شده اند.

زیرآوار رفت

دیروز ابراهیم عظیمی که در سر کوره‌ها مشغول خاکبرداری بودناگهان خاك واریز کرد و او زیر آوارماند وفوت نمود.

جنازه متوفی پس از انجام‌تشریفات قانونی بخاك سپرده شد.

حریق

روز ۵شنبه گذشته در منزل‌مرحنك اردلان واقع در خیابان عین‌الدوله‌آتش سوزی روی داد بلافاصله جریان این آتش سوزی ابتدا بکلانتری وسپس باداره آتش نشانی اطلاع داده شد. ماموربن آتش نشانی در محل حاضر شده وحریق را خاموش کرده و از سرایت آتش جلوگیری نمودند علت حریق وخسارت وارده هنوز معلوم نیست.

تصادف در جاده کرج

پریشب اتومبیل کرایه شماره ۱۲۷۶۰ درچند کیلومتری جاده کرج باکامیون‌شماره۱۲۳۲۸ارتشی که‌درکنار جاده متوقف بود تصادف کرد .درنتیجه این تصادف جوانی بنام ابوالقاسم مرادی فلاح‌لنگرودی درگذشت. وسرنشین‌دیگر اتومبیل کرایه بنام‌علی‌شکوهی میرلنگرودی مجروح شد این دونفر از لنگرود عازم تهران بودند.

تصادف بااتومبیل جیپ

دیروز جیپ ارتشی شماره ۱۶۱۶۰ برانندگی سرباز وظیفه ناصر خرمندی درخیابان نواب بایسربچه ۵ساله‌ای بنام سیدرضا پردیس تصادف نمود واورا بسختی مجروح ساخت.

بلافاصله‌مجروح بوسیله‌مامورین کلانتری ۲۳ به‌بیمارستان سینا‌انتقال یافت لیکن‌قبل‌ازرسیدن‌به‌بیمارستان وی جان‌سپرد ورانندە بوسیله ماموربن کلانتری ۲۳ دستگیر وبا پرونده بدادسرای تهران فرستاده شد.

دوتصادف دیگر

جنازه مرد ۷۰ ساله‌ای بنام اصغر فرزند حسن که بر اثر تصادف با اتومبیل در جاده شمیران مجروح ودر بیمارستان شفا درگذشته بود برای معاینه باداره پزشکی قانونی منتقل گردید.

چهارمین قربانی تصادف اتومبیل چند روز اخیر طفل ۵ ساله‌ای بنام حسین تابش فرزند احمد است که‌در جاده ونك با اتومبیل تصادف و در بیمارستان میثاقیه درگذشته است.

در شهرستانها

والاحضرت در گنبد کاوس

گرگان ـ دوروز قبل والاحضرت شاهپور غلامرضا پهلوی در میان استقبال عده‌ای از شخصیت های نظامی و روسای ادارات واردگرگان شدند. هنگام ورود والاحضرت به گرگان ، آقای بختیار فرماندار خیر مقدم گفت و سپس والاحضرت وضع عمومی شهر بخصوص امور کشاورزی این منطقه را موردبررسی قرار دادند و سپس بسمت گنبد کاوس حرکت کردند.

هجوم ملخ

شادگان ـ اخیرا وجود ملخ در مزارع کشاورزی شادگان کشاورزان این منطقه را دچار نگرانی شدید نموده است.

هم اکنون برای مبارزه با ملخ در مزارع کشاورزی شادگان‌فعالیت میشود و کشاورزان تقاضا دارندبرای جلوگیری از خسارت هجوم ملخ، از طرف اولیای امور اقدامات‌جدی‌تری صورت گیرد.

کشف اتومبیل مسروقه

ساوه ـ چند روز قبل اتومبیل شورلت شمارهٔ ۱۸۸۵۵ متعلق‌به‌آقای سرگرد ناصر مرسلی افسر ارتش که اخیرا در تهران بسرقت رفته بود،بر اثر مساعی ماموربن‌شهربانی ساوه در خیابان « سلمان ساوجی » این شهرستان کشف شد وبارانندهٔ آن بنام « علی باباخانی » تسلیم مقامات شهربانی گردید . اتومبیل مزبور طی تشریفاتی بصاحبش‌تحویل شدو بنا باظهار آقای سروان‌فتح‌اله منوچهری راد کفیل شهربانی‌ساوه، « علی باباخانی »که باتهام سرقت اتومبیل دستگیر شده است سوابق زیادی در سرقت اتومبیل دارد.

فوت مشکوك

شهسوار ـ چند روز قبل‌بژاندارمری شهسوار اطلاع داده شد در قریهٔ «قلوه سره‌میاورز »از توابع‌شهسوار، زنی بنام « لیلی سعیدی » بطور ناگهانی فوت کرده است .بلافاصله چند نفر از مقامات دادسرا باتفاق پزشك قانونی در محل حضور یافتند و پس از معاینات لازم چون‌احتمال میرفت که زن مزبور را عده‌ای‌عمدا مسموم کرده باشند ،بهمین جهت جنازه برای کالبد شکافی بادارهٔ پزشکی قانونی مرکز حمل شد.

خلاصه چند خبر

انفجار دردهان!

دیروز پسر بچه ۸ساله ای بنام غلامحسین رازی فرزند علی که به سختی مجروح شده‌بود ازطرف‌مامورین پلیس در بیمارستان حکیم‌الملك‌بستری شد.

غلامحسین چند ترقه خریده بود و در دهانش گذاشته بود که‌ناگهان‌ترقه ها منفجرشد و دو فك او را در هم شکسته بود.

داروخانه یامرکز فساد؟

روز پنجشنبه گذشته مامورین کلانتری بیست داروخانه‌ایرا درخیابان عباسی تعطیل کرده متصدیان آنرا بدادسرا فرستادند.

زن متصدی این داروخانه بمامورین کلانتری اطلاع داده بود که‌شوهرش همراه شخص دیگر داروخانه راتبدیل بمرکز فساد کرده‌است.

مردی زنش‌خفه‌را در خواب کرد

شوهر این زن مدعی بودکه مردی را درخانه خود دیده است ولی چون اظهارات وی تایید نشد باقرار بازداشت روانه زندان‌گردید

دو شب پیش مرد۳۶ ساله‌ای‌همسر ۱۹ ساله‌اش را در بستر خواب بادست خفه کرد و خود را به پلیس معرفی نمود . همسر او دختر عمویش بودە است .

این مرد که شش ساعت پس از وقوع حادثه به کلانتری ۱۵ آمده بود خودرا سیف اله شکری فرزندابراهیم معرفی کرده و گفت یکسال قبل با دختر عمویم پروین ازدواج کردم شغل من دلالی اجناس است و برای تجار رشت و همدان در تهران جنس خریداری میکنم و میفرستم و اغلب اوقات در مسافرت هستم چند روز بود که بمن اطلاع میرسید همسرم با مردی رابطه داردو من مراقب آنهابودم وتصمیم گرفتم برای پایان دادن‌باین امر پروین را به رشت ببرم اما او موافقت نمیکرد دیشب موقعیکه بخانه آمدم حس کردم که شخص دیگری درخانه است و این امر در قیافه پروین بخوبی استنباط میشد . من در خانه را بستم و در اطاقها به جستجو پرداختم و در نتیجه بامردی روبرو شدم ولی او مرا باکارد تهدید کرد و مطابق معمول‌شام را خوردم وخوابیدم اما افکار ناراحت مبب شد که‌ناگهان بادست گلوی پروین را گرفتم‌وآنقدر فشردم تا جان سپرد و سپس از خانه خارج شدم تا حسابهایم را با مردم تسویه کرده و سپس باخیال راحت خودم را به پلیس معرفی کنم .

جریان واقعه از طرف کلانتری به دادسرا اطلاع داده شد . پزشك قانونی و بازپرس کشیك در محل حاضر شده و مشغول تحقیقات شدند. بازپرس کشیك چون در تحقیقات‌محلی دلایلی برای ثبوت اظهارات‌سیف‌اله بدست نیاورد او را بازداشت کرد .

دیك بخار کارخانه منفجر شد

دراین حادثه یکنفر مقتول وچهارنفر مجروح شدند وقسمتی ازساختمان دو کارخانه ویران گردید

ساعت شش صبح روزپنجشنبه در اثر یك انفجار مهیب ساکنین خانه‌های فرح‌آباد ازخواب بیدار شدند وبطرفی که‌این صدا برخاسته بودهجوم‌آوردند. چند دقیقه‌بعد معلوم‌شدکه‌دیك کارخانه بلورسازی توکل واقع‌دربشت دبستان شاه درجاده شهرری منفجر گردیده است دراین‌حادثه‌متصدی‌موتورکارخانه بنام باقر غفاری آنابقتل‌رسید وچهار نفرباسامی غلام گودرزی سلطانعلی صفری ذبیح‌اله‌رمضانی رضا فراهانی کارگران کارخانه مزبور نیز شدیدا مجروح شده‌اند

بلافاصله جریان‌این انفجاربکلانتری شش اطلاع داده شد ومامورین درمحل حادثه‌حاضر شده و مجروحین را به بیمارستان شیروخورشیدمنتقل‌نمودند. پس‌از وقوع‌انفجار قسمتی‌ازکارخانه بلورسازی خراب شده طعمه حریق گردیدو دیك‌بخار که‌از جای‌خود کنده شده بود وارد بنگاه نشاسته سازی پارس گردیدو قسمتی ازساختمان‌آنرا نیز ویران نمود .

ماموربن کلانتری‌سه‌نفر ازمسئولین کارخانه را دستگیر وپس‌از بازجوئی وتشکیل پرونده بدادسرای ناحیه ٦ تهران فرستادند .

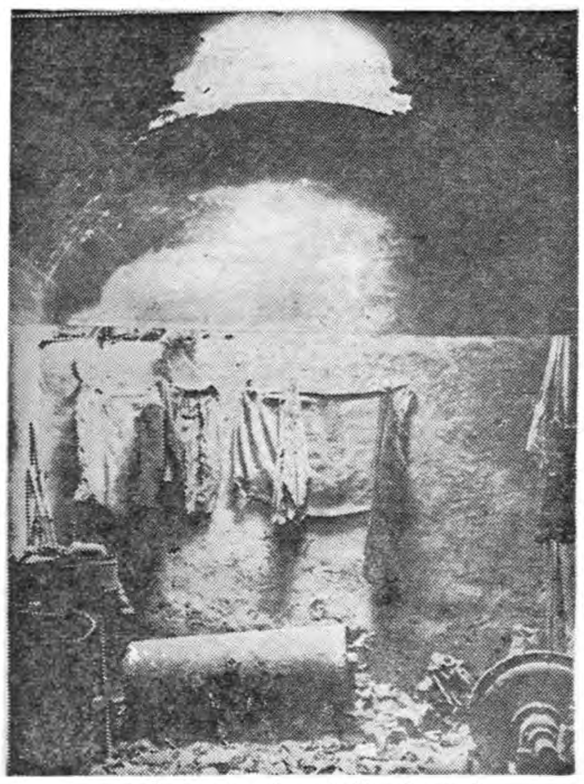

انفجار دیك بخار این منظره را بوجود آورد

تصادف درجاده پهلوی

قبل ازظهر دیروز اتومبیل‌سواری شماره ۲۷۲۶۲ برانندگی هرسنك یرنوش درنزدیکی‌باغ‌وحش‌شمیران با پسر بچه٦ ساله‌ای بنام حسین تابس تصادف کرد و طفل مزبور ساعتی بعد در بیمارستان درگذشت. راننده اتومبیل تحت تعقیب ماموربن ژاندارمری قرار گرفت.

۲۰۲۵۶۹
تلفن مستقیم سرویس حوادث

کرش Kirsch
نام معظم‌ترین کارخانهٔ پرده‌های کرکرهٔ فلزی امریکا است ومرغوبیت محصولات آن شهرت جهانی دارد.

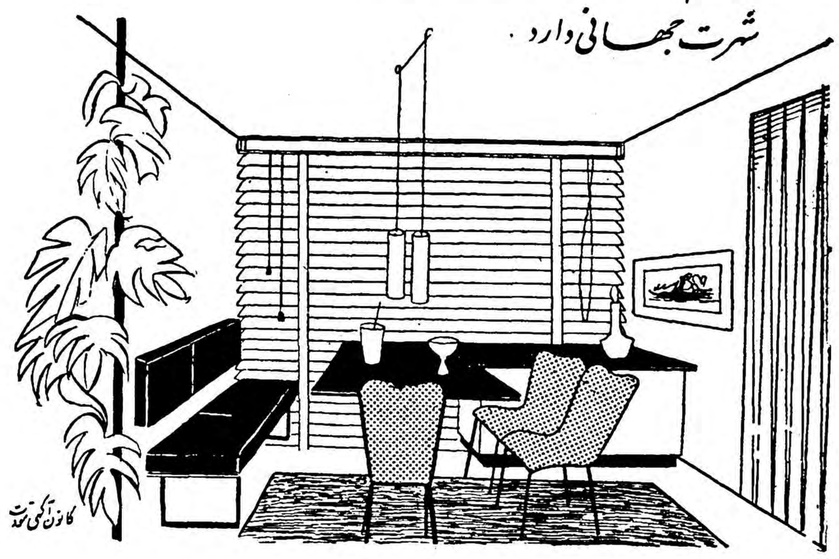

شرکت‌سایبان جنوب شرقی امجدیه تلفن ٦٩٨٠٠

ازفردا عیال وار رنگی دوبله بفارسی درسینماهای مولن‌روژ ـ چارلی ـ کریستال ـ برلیان
مولن‌روژ مولن‌روژ
آ ـ ٤٧٥٠٠

تبریکات عید

نوروز ۱۳۳۹

تیمسار سپهبد بختیار ریاست سازمان اطلاعات وامنیت کشور از ساعت ۱۹ روزچهار شنبه ۳ر۱ر۳۹ در پارك پذیرائی نخست وزیری (خیابان شمیران ـ سه راه ضرابخانه ـ خیابان شهناز) برای دیدو بازدید نوروز باستانی آماده پذیرائی می باشند . ۱ـ۲ آ۳۷۵۵۱

پرویز والی‌زاده و بانو

باتقدیم تبریك نوروزی بخویشان و یاران عزیز از اول تا یازدهم فروردین ۳۹ در سفر جنوب هستند .

ناصر نجمی

بعلت مسافرت از فامیل ودوستان عزیزم تمنا دارد تبریکاتم‌را بپذیرند . آ۳۷۴۹۷

این‌جانب برای روزپنجشنبه چهارم برای پذیرائی دوستان‌حاضرم آدرس امیریه کوچه مهدیه **فرنگیس شریعتزاده**

چون بعلت بستری بودن دربیمارستان استکهلم متاسفانه ازشرفیابی وعرض تبریك حضوری در این عید سعید محروم است لذا باین وسیله شادباش های صمیمانه را حضور سروران‌وموالی معظم همکاران محترم هم ولایتی های مکرم و خویشان و دوستان ارجمند تقدیم داشته امیدوار است سال نو را در نهایت سلامت و بامزید سعادت ودر کمال خوشی بسر خواهند برد . آ۳۷۱۵۹ **عبدالحمید سنندجی**

دکتر محمود رایزن و بانو

چون تا روز ۱۴ر۱ر۳۹ در مسافرت هستند بدینوسیله تبریکات‌خود را معروض سلامت و سعادت عموم را در سال نو خواهانند

(تبریك نوروز و معذرت)

بدین وسیله نوروز باستانی را به همه دوستان و همکاران گرام شادباش گفته و از شرفیابی وعرض تبریك حضوری‌معذرت‌میخواهیم آ۳۷۰۳۷ **دکتر داوری وبانو**

معذرت از تقدیم تبریك عید

چون‌سال نو مصادف با ایام سوگواری مولای متقیان و سال اول فوت همسرم نیز میباشد ودرمشهد مقدس دعاگوی دوستان هستم از تقدیم تبریك عید معذور خواهم بود . **مهدی‌سام کرمانی**

ایام عید را بخارج از کشور میروم بدینوسیله مراتب سپاس و تشکر خود را از لطف بی‌پایان دوستان عزیز که با ارسال کارت‌ونامه‌های تبریك مرا مفتخر فرموده‌اند تقدیم داشته تبریکات صمیمانه خود را معروض و سعادت و سلامت عموم هم‌میهنان عزیزم را در سال نو از خداوند متعال آرزومندم . **عباس‌مسعودی‌مدیرروزنامه اطلاعات**

چون در ایام عید در سفر خواهم بود بدینوسیله تبریکات‌صمیمانه خود را خدمت خویشان و دوستان عزیز تقدیم داشته سلامت‌و سعادت وموفقیت همگی را ازخداوند خواهانم . **دکتر خسروآهی**

چون ایام عید نوروز را در تهران نخواهیم بود بدینوسیله تبریکات صمیمانه خودرا حضور کلیه اقوام و دوستان و آشنایان تقدیم نموده سعادت و کامیابی همگی را درسال نو ازدرگاه قادر متعال خواستاریم. آ۳۷۴۴۱ **ابوالقاسم نجم آبادی‌ـحسام‌الدین نجم آبادی**

دید وبازدید آقایان بازنشستگان مجلس شورای‌ملی روزعید فطر ازساعت ٤ بعدازظهر به‌بعد درمنزل آقای نامور (خیابان کاخ شمالی شماره ۱۲۳) برگزار خواهد شد . آ۳۷۴۵۵

چون ایام عید درمسافرت واز تشرف بحضور سروران گرامی و دوستان عزیز محروم میباشم بدینوسیله تبریکات صمیمانه‌وخالصانه خودرا بمناسبت عیدنوروز بحضور همگی تقدیم سلامت وسعادت و موفقیت‌آنان را از خداوند متعال مسئلت مینمایم **حسین‌فلسفی**

چون ایام عید درمسافرت خواهیم بود بدینوسیله تبریکات خالصانه خودرا خدمت دوستان ارجمند واقوام تقدیم سلامت‌وسعادت همگی‌را ازخداوند خواهانم **محمدجمالی آشتیانی‌ـفرهادصفائیا**

بمناسبت ماه رمضان از پذیرائی عید معذورم

آ۳۷۴۹۱ **حاج میرزا عبداله ثقةالاسلامی**

چون بعلت مسافرت از شرفیابی وعرض تبریك حضوری‌معذورم بدینوسیله سعادت وسلامت کلیه بستگان و دوستان گرامی را خواستارم وامیدوارم که مقدم نوروز وسال‌نو برای همگی‌مبارك‌باشد آ۳۷۴۸۹ **مهندس خلیل طالقانی**

چون ایام تعطیل را برحسب ضرورت بخارج از اصفهان میروم واز فیض زیارت دوستان و عرض تبریك حضوری معذور میمانم بدین‌وسیله تبریکات صمیمانه خودرا حضور موالیان گرام تقدیم داشته سلامت توام باسعادت هریك از سروران عزیز را درسال جدید از صمیم قلب خواستارم **امیر دولت‌آبادی**

چون ایام عید نوروز را درمسافرت خواهیم بود وتوفیق شرفیابی وعرض تبریك دست نمیدهد بدینوسیله تبریکات صمیمانه خود را بمناسبت تجدید سال خدمت سروران عزیز و دوستان ارجمند تقدیم وسلامتی وسعادت همگی را از خداوند متعال خواستارم

آ۳۷۴۹۹ **محمود بهمنیار کرمانی**

عیدسعید نوروز را بتمام دوستان وبستگان تبریك گفته‌سعادت وسلامت همگی‌را از خدا خواهانم **از آمریکا ـ مولودشجاعی**

بمناسبت‌عید فرخنده نوروز تبریکات صمیمانه خودرا به‌سروران گرامی و دوستان وآشنایان عزیزکه درایام عید بعلت مسافرت توفیق زیارت وعرض شادباش حضوری را نخواهم داشت تقدیم میدارم وسلامت وسعادت همگی را از خداوند متعال مسئلت‌مینمایم. آ۳۷۵۰۹ **فتح‌اله‌نوری اسفندیاری**

بمناسبت مصیبت وارده و مخصوصا تصادف نوروز با ایام‌رمضان وعزاداری از ارسال کارت‌تبریك وتشریفات معمولی‌معذوریم‌امیدواریم سال‌نو برعموم فامیل و دوستان مبارك‌باشد .

آ۳۷۴۴۷ **پروین سنجابی ـ محمد سنجابی**

بدینوسیله نوروزباستانی را بعموم دوستان محترم تبریك میگوید

آ۳۷۵۷۵ **ستوان یکم ملك‌محمدی**

سال‌نو را بهمه‌سروران‌گرام دوستان و همقطاران عزیز تبریك میگویم بسبب درگذشت پدر خانم و شوهر همشیره‌ام از شرفیابی حضور آنان وانجام مراسم نوروز معذورم و پوزش میطلبم .

آ۳۷۵۷۵ **سرلشکر رستم لوذری**

نظر باینکه در آغاز سال نو ممکن است در خارج شهر باشم بدین وسیله تبریکات صمیمانه خودرا خدمت دوستان و فامیل و آشنایان عرضه میدارم و سلامتی‌وسعادت همگی را از خداوند متعال خواستارم **محمد راد طاهری**

آ۷۵۱۵ ۳

جناب آقای محمد زرریز

نوروز باستانی را بشما و خانواده محترمتان صمیمانه تبریك عرض نموده وسلامت وسعادت حضرتعالی را از خدای بزرك خواهانم

آ۳۷۵۱۵ **برادرتو محمود زرریز**

جناب آقای احمد آسایشی

عید سعید باستانی را حضورتان تبریك عرض مینمایم‌غفور صدا

آ۷۵۱۵ ۳

چون ایام عید خارج از تهران هستیم بعموم سروران عزیزتبریك عرض نموده وموفقیت دوستان را از خداوند مسئلت داریم .

آ۳۷۵۱۵ **دکترحسن بصیری ـ سید محسن ویژه ـ رضا زرهی**

فرار سیدن نوروز باستانی را به عموم خویشان ودوستان محترم در تهران و شهرستان ها تبریك عرض نموده وچون ایام عید مصادف باماه مبارك رمضان وروز های سوگواری است از دیدو بازدید معذورسعادت وسلامت همگان رااز خداوند متعال خواستارم .

آ۳۷۵۱۵ **سید احمد صادقی**

تقدیم معذرت

بواسطه تصادف نوروز با ایام سوگواری و تشرف قم از زیارت سروران عظام محروم و روزعید فطر منزل خواهم بود سعادت و توفیق عموم شیعیان مولای متقیان (ع) را مسئلت مینمایم .

آ۴۷۴۴۸ **علی صدیق**

تیمسار سرلشکر کیهان خدیو دادستان محترم ارتش

عیدسعید باستانی نوروز را به‌آن تیمسار معظم و خانواده‌ارجمند ازصمیم قلب تبریك عرض می‌نماید **سروان فرهت‌فیا**

آ۳۶۸۶۵

نظربااینکه ایام عید مسافرت میروم واز شرفیابی و پذیرائی معذورم بدینوسیله تبریکات صمیمانه را بمناسبت سال‌نو حضور سروران‌گرام و دوستان ارجمند تقدیم میدارم **محمدعلی‌بهزادی**

مدیران وکار کنان شرکت برق شوش

باکمال مسرت حلول سال نورا به عموم مشترکین محترم خود تبریك عرض نموده از صمیم قلب عزت وسلامت مشترکین وهم میهنان گرامی رااز خداوند متعال مسئلت می نمایند . آ۳۷۴۱۵

دراین موقع‌که برای مطالعات درامور اقتصادی درخارج ازخاك میهن‌عزیز بسر میبرم تبریکات صمیمانه خودرا بمناسبت سال‌نو بعموم بستگان ـ دوستان و مشتریان محترم تقدیم واز خداوندمتعال سلامتی وکامیابی یکایك آنان را خواستارم

آ۳۷۵۶۵ **لندن ـ حسین حیدری درفشیان**

چون درایام عید درمسافرت خواهم بود لذا بدینوسیله خدمت دوستان گرامی وبستگان عزیز تبریکات صمیمانه تقدیم وسعادت و سلامت آنهارا از خداوند مسئلت میدارم **سرلشکر ایرج مطبوعی**

چون ایام عید درمسافرت خواهم بود تبریکات صمیمانه وادعیه خالصانه خودرا بدینوسیله تقدیم همگی بستگان، دوستان وهمکاران محترم نموده سلامت وصحت همگی را از درگاه پروردگارمسئلت می‌نمایم **دکتر هاشم هنجن**

عرض تبریك و تقاضای سر افرازی

ضمن عرض تبریك سال نو به حضور دوستان گرام ونمایندگان عالیقدر شورای عالی واعضاء انجمن های محلی پایتخت وکارشناسان ارجمند رسمی دادگستری وهمکاران عزیز روزنامه نگار وسروران ـ جمعیت برادران متفق تقاضا دارد موالیان گرامی که قصد سر افرازیم دارند روز جمعه ۵ فروردین ماه (۲۷ رمضان المبارك) از ساعت ۷بعد از ظهر مفتخرم فرمایند. **محمد حسین رستگار رازی**

نشانی ـ میدان شهناز (فوزیه) ابتدای خیابان شهناز کوی امامی شماره ۱۴ دبیر خانه شورای عالی انجمن های محلی تهران آ۳۷۵۴۹

به علت مسافرت از فیض زیارت سروران گرام ودوستان عزیز محروم خواهم بود بدین وسیله بهترین تبریکات خودرا تقدیم داشته وامیدوارم سال نو برای همه سروران ودوستان مبارك باشد .

آ۳۷۵۴۷ **دکتر احمد هوشمند**

نظر باین که حسب‌المعمول برای دیدار همشهریهای عزیزم ایام عید در تهران می باشم بدین وسیله به عموم دوستان و بستگان سال جدید را تبریك عرض وبرای زیارت و پذیرائی دوستان از صبح عید فطر تا غروب دربنده منزل‌خیابان شادمان حاضرم. **حاج‌شیخ زین‌العابدین‌انصاری**

چون عازم مسافرت هستم بدین وسیله عید سعید نوروز را حضور کلیه دوستان و سروران ارجمند تبریك عرض می کنم **مهدی قریب**

تشرف به آستان قدس در ایام عید بنده را از زیارت دوستان محروم می سازد تبریکات صمیمانه وادعیه خالصانه را حضور موالی گرام بخصوص همشهری های عزیز (اهالی شهرستان مراغه) تقدیم میدارم آ۳۷۵۲۷ **احمد حمیدیه**

اطلاعیه

بمنظور تجلیل‌وتعمیم مراسم عیدباستانی نوروز جمشیدی کارکنان ادارات تابعه‌وزارت گمرکات وانحصارات روزچهارشنبه سوم‌فروردین ۱۳۳۹ از ساعت ۷½ تا ۱۰½ بعدازظهر درسالن جدید کاخ‌وزارت گمرکات از دوستان اداری و همکاران خود پذیرائی خواهند نمود.

اداره امور اجتماعی وزارت گمرکات و انحصارات

با عرض تبریك سال جدید روز چهار شنبه سوم فروردین اینجانب وخانم از ساعت ۱۸ در باشگاه افسران دانشکده افسری شهربانی آماده پذیرائی هستیم . آ۳۷۵۲۵ **سرتیپ بیگلری**

به مناسبت تصادف نوروز با روز های سوگواری حضرت مولی ومسافرت به خارج تهران از سعادت دیدار دوستان در ایام عید محروم ومعذور است آ۳۷۵۲۱ **حسن کیوان**

بواسطه تالمات شدید روحی از دیدوبازدید عید وارسال کارت تبریك معذور وسلامتی و موفقیت کلیه سروران معظم و همکاران و دوستان ارجمند را خواستارم. آ۳۷۶۸۹ **سرتیپ‌دکترعلی‌شمس**

چون دراثر تالمات روحی واحتیاج مبرم به تسکین اعصاب بعلت مسافرت توفیق عرض ادب وارادت درسال نو حضور موالیان ودوستان گرام میسر نخواهد بود ضمن عرض معذرت تبریکات صمیمانه و ادعیه خالصانه را حضور شان تقدیم امیدوارم سال نو برای همگی سال مبارك وفرخنده باشد .

آ۳۷۶۷۷ **منوچهر حقیقی‌ـ وکیل دادگستری**

بمناسبت ماه مبارك رمضان وایام سوگواری ازدیدوبازدید عید معذور سلامت وسعادت سروران گرامی و دوستان و بستگان عزیزم رااز خداوند متعال خواستارم .

آ۳۷۶۷۱ **غلامعلی بهروان**

ایام عیدرا درمسافرت هستم بدین وسیله تبریکات صمیمانه خود رابعموم سروران عزیزم تقدیم‌داشته شادکامی همه‌را خواستارم.

آ۳۷۶۲۳ **علی رازی وکیل پایه ۱دادگستری (مدیر روزنامه‌نهنك)**

عید سعید باستانی را بعموم همکاران . نزدیکان و دوستان عزیز تبریك گفته سعادت و سلامت همگی را از خدای بزرك و مولاناعلی علیه‌السلام خواستارم ضمنا چون ممکن است بعلت کثرت دیدار وبازدید در شرفیابی تاخیر حاصل گردد بدینوسیله معذرت خواسته و برای‌دیدار کلیه سروران گرام جمعه ۵فروردین تمام روز را در منزل خواهم بود .

آ۳۷۴۳۹ **دکتر محمد کلانتری**

بعلت مسافرت د رایام تعطیلات از عرض تبریك حضوری و ارسال کارت تبریك در عید نوروز محروم ولهذا بدین وسیله مراتب تبریکات خود را در سال نو حضور همکاران معظم و دوستان و آشنایان ارجمندم تقدیم داشته سلامت و سعادت همگی را از خداوند متعال‌خواهانست

آ۳۷۴۶۱ **دکتر مجید فروغ**

چون ایام عید در مسافرت خواهم بودبدینوسیله تبریکات صمیمانه خودرا حضور اقوام ودوستان ارجمند تقدیم میدارد.

آ۳۷۵۸۷ **دکتر ارسطو علاج**

چون ایام عید رادر تهران نخواهم بود بدینوسیله تبریکات صمیمانه راخدمت دوستان وهمکاران گرامی تقدیم میدارد .

آ۳۷۵۹۱ **دکتر نصرت اله عاملی استاد دانشگاه**

چون سال نورا درمسافرت هستم ازدید وبازدید عید محروم خواهم بود . **ساسان**

بدینوسیله تبریکات صمیمانه خودرا بمناسبت سال نو بکلیه دوستان وآشنایان وفامیل خود عرض مینمایم .

آ۳۷۶۰۵ **هامبورك ـ مهندس امیر خداداد زاهدی**

پوزش و تبریك

بواسطه اینکه مدت طولانی مریض بوده وایام دوره پرهیز راخارج شهر میگذراند بدینوسیله تبریکات عیدسعیدنوروزی را بدوستان عزیز وفامیل محترم تقدیم سلامتی وسعادت‌همگی رااز خداوند متعال خواهانم . **سرهنك شهرستانی**

برای پذیرائی ازذوات عظام که مایل بسرافرازم هستند چهارشنبه ۳ فروردین ازساعت ۲۰ منزل هستم .

آ۳۷۵۹۹ **دکتر یداله سحابی**

چون در سال ۱۳۳۸ خصوصا دوماه آخر امسال مصیبت فوت‌شادروان نصرالدخان لیتکوهی پسر دائی عزیزم ودوپسر برومند و جوانش مرا عزادارودرحال بیماری بسیار متاثر نمودباکمال تاسف بدینوسیله معذور بودن‌خودرا ازدیدا وبازدید ایام‌عید نوروز اعلام‌واز خدای بزرك مسرت وموفقیت دوستان و همکاران معظم‌را مسئلت مینماید. **احمدشریعتزاده**

سپهبدکیا وبانو روز دوشنبه یکم فروردین ازساعت ۸الی ۱۲ و۱۵تا ۱۸بانهایت مسرت آماده دیدار خویشان ودوستان ارجمند میباشند نشانی‌ـ باغ‌صبا منزل سپهبد کیا. آ۳۷۶۶۷

درایام عیددر تهران نیستم که خدمت یاران و دوستان وخویشان وهمه‌کسانیکه باین بنده مهری دارند شرفیاب شوم و بعرض تبریك مفتخرآیم بدینوسیله سلام‌ومشتاقانه وتبریك سال نورا عرض میکنم و از خدای متعال سلامتی وعزت وتوفیق همگی‌را خواستارم **منصور انوری**

باکمال اشتیاق روز چهارشنبه سوم‌عید ازصبح‌تا شب بانتظار زیارت سروران ودوستان معظم و همشهریان عزیز خود هستیم

آ۳۷۶۶۹ **سالار بهزادی و بانو**

چون بعلت مسافرت موفق بزیارت سروران گرام‌نخواهم شد بدینوسیله عید سعید نوروز رابکلیه دوستان وآشنایان وفامیل محترم تبریك عرض نموده بقاء وسلامتی همگی رااز خدای بزرك خواهانم . آ۴۷۵۲۲ **فرح**

بمناسبت تصادف عید نوروز باستانی باروزهای‌سوگواری حضرت مولای متقیان علی‌علیه السلام‌وبعلت مسافرت ازعرض تبریك حضوری وتقدیم‌کارت وپاسخ تبریکات دوستان و سروران گرام معذورم وپوزش میخواهم واز خداوند متعال مسئلت دارم که سال نوتحت لوای اعلیحضرت همایون شاهنشاه محبوب برای عموم هموطنان عزیز سال خوش و مسرت بخش باشد .

آ۴۵۷۱۸ **دکتر عیسی امیر نیرومند**

عید سعید باستانی رابتمام فامیل وآشنایان ودوستان محترم تبریك عرض میکنم سعادت وسلامت همگی رااز خدای بزرك خواهانم . **آمریکا ـ سروان مارشال پیرغیبی**

افسران کادرو دانشجوی دانشگاه فرماندهی و ستاد (دانشگاه جنك)روزپنجشنبه چهارم فروردین سال ۱۳۳۹از ساعت ۱۹ر۳۰ الی ۲۱در باشگاه داخلی دانشگاه از همقطاران نظامی‌و دوستان غیر نظامی وبانوان محترمشان دیدو بازدید عید بعمل می آورند مقدم دوستان و همقطاران گرامی است. آ۳۷۳۹۱

چون درایام عید از زیارت وپذیرائی دوستان گرامی وخویشان عزیز معذوریم عیدسعید نوروزی را حضور همگی تبریك عرض کرده‌سلامتی وسعادت‌همه‌را قلبا خواستاریم. **دکترحمید آهی‌وبانو**

بعلت تصادف نوروز باایام عزا ازپذیرائی محروم واز دیدوبازدید وعرض تبریك معذورم. **مدیرتبرد ملت‌ـ کرباسچیان**

نظر بمسافرت ناگهانی امسال از نشاط دیدو بازدید عید و لذت پذیرائی دوستان محروم تندرستی و شادمانی و کامیابی همگی را در سال نواز پروردگار توانا خواستارو آرزومندم .

آ۴۷۵۰۶ **سرتیپ‌محمد انصاری**

چون ایام عیدرا بواسطه ماموریت خارج از کشور اززیارت‌دوستان ارجمند محروم هستم لذاعیدسعید رابعموم سروران و دوستان عظام‌تبریك عرض‌نمودمو موفقیت همگی را ازخداوند بزرك مسئلت مینمایم

آ۳۷۶۹۹ **سرلشکر فریدون کوششی**

چون ایام عیددر مسافرت خواهیم بود بدینوسیله تبریکات‌صمیمانه خودرا خدمت سروران‌ودوستان گرامی تقدیم میداریم .

آ۳۷۶۹۷ **دکتر حسن مرشد وبانو**

ناصر مردوخی کردستانی

طبق معمول سنواتی روزهای پنجمو ششم فروردین از ساعت ۵ بعداز ظهر الی ۱۰ برای درك فیض از محضر موالیان و دوستان و همشهریهای عزیز کردستانی آماده میباشد خیابان ری کوچه دردار شرقی کوی مردوخی مقابل مطب دکتر افتخار کاشی ۳۰ تلفن ۵۲۷۷۱

بنا برپیشنهاد عده‌ای‌از ساکنین یوسف‌آباد تصمیم گرفته شد مراسم دیدو بازدید عید عموم اهالی محترم درساعت ۷ ونیم بعداز ظهر روز پنجشنبه ۴ر۱ر۳۹ در محل شهرداری یوسف آباد برگذار گردد علیهذا بدینوسیله مراتب را باستحضار اهالی محترم این منطقه ودوستان وخویشانشان میرساند تااز این فرصت استفاده فرمایند

دکتر رضا زاده شفق

کارت نوروزی وزیردربار شاهنشاهی باتمثال اعلیحضرتین مزین وضمن تبریك آرزوی تولد ولیعهدی‌برای ایران شده است

هرسال آقای علاءوزیر دربارشاهنشاهی کارت تبریك نوروزی خودرا باتمثال اعلیحضرت همایونی مزین وبمناسبت سالی‌که پایان می‌یابد مضامین جالب توجهی ضمن تبریکات خود مرقوم میدارند.

کارت سال جدید وزیردربار باتمثال اعلیحضرت همایونی وعلیا حضرت ملکه فرح بمناسبت ازدواج فرخنده مزین گردیده وشرح‌زیر که‌حکایت ازآن میکند انتظار نوزاد جدیدی برای ایران میرودمرقوم شده است:

«باتقدیم بهترین تبریکات وادعیه خالصانه درموقع‌تحویل‌وتجدید سال وتجلیل عیدنوروز فیروز امیدوار است همیشه خوش وخرم‌وخندان باشید ازخدای بزرك مسئلت داریم درسال‌نو از این وصلت پرمیمنت ولیعهد ارجمندی بوجود آیدکه چشم ودل قاطبه ایرانیان‌داروشن‌سازد.

حسین علاء

نوروز باستانی رابعموم دوستان عزیز تبریك عرض‌نموده وبرای دیدار آنان روز پنجم فروردین ازساعت هفت ونیم بعد ازظهر آماده خواهم بود .

آ۳۱۵۱۵ **عباس عارفی**

پیشگاه مبارك بندگان اعلیحضرت همایون شاهنشاه ارواحنافداه

شهریارا جان‌نثار بنمایندگی ازطرف صنف گرمابه‌دار تهران و توابع عید سعید باستانی را به‌آن پدر تاجدار که یگانه ملجاء و پناه ملت ایران می‌باشند صمیمانه تبریك عرض نموده و دوام سلطنت شهریار عدالت پرور ورعیت نواز ودودمان جلیل سلطنت پهلوی را از درگاه خداوند بزرك مسئلت مینماید.

جان‌نثار ـ سید حبیب مصطفوی رئیس اتحادیه صنف‌گرمابه‌دار تهران وتوابع

آ۳۷۶۸۷

بمناسبت عید سعید نوروز برای زیارت خویشان ودوستان عزیز باکمال اشتیاق سه‌شنبه دوم فروردین رااز صبح تاشب دربنده منزل منتظر مقدم محترمشان میباشیم. **عباس‌سیامی‌وبانو**

روز چهارشنبه درمنزل آماده زیارت دوستان هستم وسایر روزهای عیدرا برای زیارت دوستان من شرفیاب میشوم.

م ـ سعید وزیری

روبروی بیسیم پهلوی ـ خانه شماره ۱۶

بدینوسیله عید سعید وحلول سال جدید را تبریك گفته متاسفانه چون بعلت تراکم کارها مقدور نشد بتهران مراجعت نمایم باین جهت ازپذیرائی‌دوستان وآشنایان پوزش میطلبم.

آ۳۷۷۳۱ **اهواز ـ حسن آذری**

چون عیدنوروز رادرتهران نیستم بدین وسیله‌بهترین تبریکات خودرا بحضور سروران گرامی ودوستان وفامیل عزیز تقدیم‌میدارم.

آ۳۷۶۱۷ **دکتر جعفر رئیسی**

روزسه شنبه دوم فروردین ماه ۳۹ ازساعت ٦ بعداز ظهر برای دوستان وفامیل آماده پذیرائی هستیم .

آ۳۷۷۱۱ **سرتیپ امیرانصاری وبانو**

بدینوسیله بکلیه سروران ودوستان گرامی نوروز ۳۹را تبریك میگویم . آ۴۷۵۴۰ **بهزاد وثوق**

عرض معذرت

بمناسبت درگذشت پدر بزرگوارم از وظیفه ای‌که درمقابل سروران ارجمند ودوستان بعلت حلول سال نوبرعهده داشتم معذور واز بزرگوارانی که باارسال کارت وتلگراف بنده را مدیون محبت خود فرموده‌اند نیزپوزش میطلبم .

آ۳۷۷۱۳ **اکبر علیشاهی**

دکتر جواد واحدی

ضمن عرض تبریك بسروران گرام خود باطلاع آنان میرساند که روز پنجشنبه ۴ر۱ر۳۹ ازساعت ٦ بعداز ظهر در شماره ۵۱ کوچه نظامیه انتظار زیارتشان رادارد .

بعلت مسافرت عید سعید نوروز باستانی را باقوام و دوستان و آشنایان صمیمانه تبریك عرض نموده سلامت و سعادت وموفقیت ازخداوندمتعال‌برای عموم مسئلت دارد .

آ۳۷۷۰۹ **مسعود دیبا**

بانو ملوك ضرابی تبریکات‌صادقانه وصمیمانه خودرا به مناسبت تجدید سال نوحضور محترم دوستان عزیزم تقدیم داشته سعادت و سلامت عموم رااز‌خداوند متعال خواستارم وبواسطه اینکه درخارج از تهران بسرمیبرم باکمال خجلت ازشرفیابی حضور مبارك شان‌معذور خواهم بود. آ۳۷۶۱۹

چون بعلت تالمات روحی از دیدوبازدید عید نوروز وفطر محروم وبمشهد مقدس مشرف خواهیم شدبدینوسیله سعادت وسلامتی عموم فامیل ودوستان رااز‌خداوند عالم‌مسئلت می‌نمائیم.

آ۳۷۶۱۱ **حاجی نصراله جوادی وبانو**

آقای شیخ حسین لنکرانی

بمناسبت نقاهت درمنزل طهرانند آ۳۳۶۰۹

بعلت عزیمت بمسافرت از پذیرائی ودیداروبازدید سروران ودوستان عزیزم محروم توفیق وسلامت همگی رااز‌یزدان مسئلت مینماید.

آ۳۷۶۱۳ **سرهنك شهربانی ستار پهلوان**

بعلت مسافرت ازشرفیابی وعرض‌تبریك بحضورسروران‌ودوستان‌گرامی محروم خواهم بود بدینوسیله تبریکات صمیمانه‌خودرا تقدیم وازخداوند متعال سلامت وسعادت عموم سروران ودوستان عزیز رامسئلت مینمایم

آ۳۷۶۵۷ **سید فتح‌اله فرود**

نوروز باستانی وعید سعید ملی را حضور عموم تبریك عرض‌نموده سلامت وسعادت همگی رادراین سال نواز خداوند متعال خواستار است چون روزهای اول فروردین راخارج‌ازتهران بسر خواهدبرد روز عید فطر آماده سرافرازی دوستان وسروران گرام میباشد.

آ۳۷۶۵۵ **رضا آصف**

معذرت

توصیه پزشکان معالج وتالمات روحی مانع‌اززیارتتان میباشد.

آ۳۷۶۴۷ **تورج‌امین**

باغ حافظ

چون ایام عیدرا درباغ‌حافظ وبوستان هستم بدین وسیله تبریکات صمیمانه خودرا حضور دوستان ارجمند وفامیل محترم تقدیم میدارم

آ۳۷۶۵۳ **مدیر روزنامه جوشن نصراله اهورهوش**

چون تعطیلات عیدرا درمسافرت خواهم بود لذا حضور سروران مکرم ودوستان عزیز تبریك عرض نموده موفقیت همگی رااز خداوند مسئلت مینمایم .

آ۳۷۶۴۱ **علی اصغر پیرزاد**

چون ایام عید رادر مسافرت هستم بدینوسیله حلول سال نورا حضور دوستان وهمکاران وخویشان تبریك عرض‌نموده سلامتی وموفقیت همگی را خواستارم .

آ۳۷۶۴۳ **سرهنك رضا قلی ادیب پور**

اطلاعات

یکشنبه بیست‌ودوم رمضان‌المبارک- بیستم مارس ۱۹۶۰

سال سی‌وچهارم- شماره ۱۰۱۶۶

علیاحضرت ملکه فرح درانتظار فرزندی هستند

بنا بدعوت آقای شفا رایزن فرهنگی و سخنگوی دربار شاهنشاهی صبح امروز عده‌ای از خبرنگاران مطبوعات داخلی و خبرگزاریها و مطبوعات خارجی در دفتر ایشان حضور یافتند آقای شفابمناسبت پایان‌سال‌ازهمکاری صمیمانه ایشان درتمام مدت سال گذشته اظهار تشکر کرد .

آقای شفا اظهار داشت : درسال ۱۳۳۸ خوشبختانه وضع بین المللی کشورما از لحاظ مطبوعاتی از هر وقت دیگر عالیتر بوده و در مطبوعات جهانی درین سال پیوسته ایران مقام خاص و ممتازی داشت ، تعدادخبرنگاران وعکاسان و مدیران مطبوعات مهم خارجی و شخصیتهای فرهنگی که دراین سال برای تهیه گزارش بایران آمدند از ششصد نفر متجاوز بود، تاکنون هیچوقت چنین رقمی سابقه نداشت . باستثنای چند مورد تقریبا در تمام مطبوعات جهانی اخبار ایران بانظر علاقه و حسن نیت انعکاس یافت.

درین سال شاهنشاه علاوه بر مصاحبه های مطبوعاتی داخلی وچندین مصاحبه بزرگ مطبوعاتی خارجی در لندن و پاریس و تهران و غیره بکرات نمایندگان رادیوها ، تلویزیونها ، خبرگزاریها ، مطبوعات خارجی رابحضور پذیرفتند و انعکاس بیانات شاهانه مهمترین عامل شناساندن بیشتر ایران در کشورهای جهان بود. تعداد ساعاتی که شاهنشاه در این سال بدین مورد اختصاص داده‌اند باحتمال قوی از تمام زمامداران جهان‌بیشتر است.

آقای شفا در پاسخ سئوال یکی از خبرنگاران ، این شایعه را که علیا حضرت ملکه برای سال نو در انتظار فرزندی هستند تائیدکرد . این تخستین تائید رسمی از طرف مراجع مسئول دراین باره‌است ولی از طرف دربار شاهنشاهی فعلا اعلامیه‌ای در این باره انتشار نخواهد یافت .

شاهنشاه پس‌ازبازدید بروکسل واستکهلم واردوین‌میشوند

وین ـ ۱۶ مارس ـ خبرگزاری فرانسه ـ روزنامه « دی پرس» چاپ وین در آخرین شماره خود مینویسد : « شاهنشاه ایران ۱۶ تا ۲۴ماه مه (۲۶ اردیبهشت تا سوم خرداد) از اطریش دیدار رسمی بعمل‌خواهند آورد . چنانچه حال مزاجی ملکه فرح اجازه دهد ، ملکه ایران نیز همراه شاهنشاه خواهند بود . اعلیحضرتین از استکهلم و بروکسل دیدن فرموده و سپس از وین بازدید بعمل می‌آورند .

ملک‌حسین روزهیجدهم فروردین بتهران می‌آید

تهران ـ ۱۶ مارس ـ خبرگزاری فرانسه ـ ملک حسین پادشاه اردن هفتم آوریل آینده (پنجشنبه هیجدهم فروردین) یك دیدار‌دوستانه از ایران بعمل خواهدآورد .

شاهنشاه ایران‌در ماه نوامبر گذشته‌از اردن دیدن بعمل آوردند.

فردا تیم بکس تهران به‌تبریز میرود

بعدازظهر فردا تیم منتخب بکس تهران بسرپرستی آقای مدیر امانی دبیر فدراسیون بکس کشور بسوی شهرستان تبریز عزیمت خواهد کرد. مسابقات قهرمانی بکس کشور درشهرستان تبریزانجام خواهد شد. وتیمهای شرکت‌کننده شهرستانها از روز سوم‌فروردین درتبریز مسابقات خودرا آغاز خواهند کرد.

آخرین خبر ازهوای شمال

گزارش خبرنگار مادر بابل حاکی است . از پریشب صفحات مازندران از گرگان ، بندر شاه و بندر گز تا بابل ابری شد و بتدریج ریزش برف و باران آغاز گردید . ریزش برف و باران تا صبح امروز ادامه داشت ودر حدود ۵سانتیمتر برف بروی زمین نشست . هم‌اکنون هوای این مناطق‌آفتابی و همراه با لکه های ابر میباشد .

خبرنگار ما در بابلسر اطلاع میدهد : در دو روز گذشته ریزش برف و باران در بابلسر بحدی شدید بود که ظرف چند ساعت آب خیابانها را فرا گرفت و عبور و مرور عابرین را مشکل ساخت .

در اینمدت بطور تقریب ۲۵ سانتیمتر برف بروی زمین نشست و اکنون هوا آفتابی است و بتدریج از شدت سرمای هوا کاسته‌میشود .

بعداز ماه رمضان

دربقیه خطوط اتوبوسهای تندرو بکار میافتد

بطوریکه آمار گیریهای اخیرمسافرین است بهمین علت ایجاد سرویس های اتوبوسها نشان میدهد اینروز ها تندرو درسایر خطوط بمعداز ماه رمضان موکول شد .

درضیافت کاخ گلستان

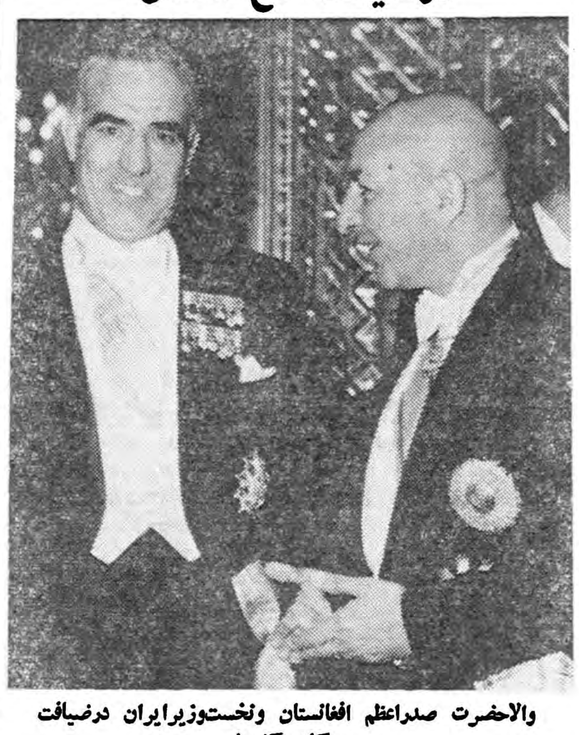

والاحضرت صداعظم افغانستان ونخست‌وزیرایران درضیافت کاخ گلستان

(مربوط بصفحه اول)

والاحضرت شمس پهلوی دراهواز

گزارش خبرنگار مادر اهواز حاکی است ، ساعت ده بعدازظهر دیروز والاحضرت شاهدخت شمس پهلوی ریاست عالیه جمعیت شیرو خورشید سرخ‌ایران باتفاق همسر خود آقای‌پهلبد و آقایان دکترخطیبی ابوالقاسم‌نفیسی‌و دکترعباس‌نفیسی باقطارمخصوص‌باهوازوارد شدند . در ایستگاه راه آهن آقایان استاندار ، فرمانده لشکر و جمعی از روسای ادارات از والاحضرت شمس استقبال کردند و سپس والاحضرت و همراهان در کاخ استانداری حضور یافتند و پس از قدری استراحت پرورشگاه جمعیت را مورد بازدید قرار دادند .

دراین بازدید آقای استاندار بمقامات جمعیت شیرو خورشیدسرخ اهواز اطلاع داد که والاحضرت مبلغ یکمیلیون ریال بپرورشگاه اهداء خواهد نمود و از طرف مقامات جمعیت شیرو خورشید اهواز از بذل‌توجه معظم‌لها اظهار سپاسگزاری شد .

دراینموقع بیمارستان و زایشگاه جمعیت شیروخورشید سرخ اهواز مورد بازدید قرار گرفت ودر حدود ساعت ۵ بعداز ظهر والاحضرت شمس و همراهان با قطار اهواز را بمقصد خرمشهر ترك‌گفتند .

اعزام یك هیئت بازرگانی وحسن‌نیت ازایران بکشورهای آسیائی

طبق گزارشهای رسیده از هنك کنك ، آقای حسنعلی منصوروزیر بازرگانی اعلام داشته که‌ایران‌بسیار علاقمند است باکشور های‌آسیائی روابط بازرگانی داشته باشد . وی گفت که پیشنهادی راجع باعزام‌یك هیئت بازرگانی و حسن نیت از ایران بکشور های آسیائی مورد مطالعه می‌باشد .

آقای منصور افزود که نفت ایران می‌تواند نقش بسیار موثری را در زندگی ملل آسیائی بازی کند .

ورزشکاران شهربانی برای مبارزه بجنوب میروند

ساعت ۲بعدازظهر روز پنجشنبه چهارم فروردین ماه تیم هـای فوتبال والیبال ،بسکتبال شهربانی بدعوت سازمانهای ورزشی نیروی دریائی خرمشهر وآبادان بسرپرستی سروان صادقی به‌آن شهرستان عزیمت خواهد کرد .دراین مسافرت آقای سرهنك مکری رئیس فدراسیون فوتبال کشور نیز همراه اکیپ خواهد رفت.

صدور احکام ترفیعات فرهنگیان ببعد ازعیدموکول‌شد

طبق‌تصمیم وزارت‌فرهنك‌درصدوراحکام ترفیعات، فرهنگیان‌شهرستانهامقدمند

ازاول فروردین حقوق آموزگاران برمبنای حداقل چهارهز ار ریال پرداخت میشود

امروز خبرنگار ما اطلاع داد که صدور ابلاغ ترفیع آموزگاران و دبیران و کارمندان وزارت فرهنگ به بعد از تعطیلات عید موکول‌شده است .

تاپایان وقت اداری روز چهارشنبه که کلیه ادارات باز بود اداره کل کارگزینی وزارت فرهنگ تعدادی‌از پرونده های‌فرهنگیان‌را موردرسیدگی قرار داد .

خبرنگار ما از وزارت فرهنگ اطلاع داد که پس از پایان تعطیلات عید بلافاصله صدور ابلاغها آغاز خواهد شد .

اعتبار لازم

امروز نیز یك مقام اظهار داشت وزارت فرهنگ در حال حاضر در حدود ۸ میلیون تومان کسری‌اعتبار دارد که‌مراتب رارا بمقامات مسئول اطلاع داده است .

معلمین شهرستانها

مقام مزبور همچنین گفت که‌در کار صدور ابلاغ ترفیعات واضافات معلمین شهرستانها مقدم خواهند بود .

افزایش حقوق

خبرنگار ما همچنین امروز گزارش داد که حد اقل حقوق آموزگاران رسمی چهار هزار ریال خواهدبود و عموم آموزگارانی که کلاس کـار آموزی را گذرانده باشند و دو سال سابقه تدریس داشته باشند طبق لایحه اخیر که‌از تصویب‌مجلس شورای ملی گذشته میتوانند رسمی شوند و از تاریخ اول فروردین‌ماه حقوق این نوع آموزگاران حداقل چهار هزار ریال خواهد بود .

دعوت سفیرایران درواشنگتن ازمحصلین ایرانی

والاحضرت شاهدخت شهناز پهلوی وهمسرشان، آقای مهندس اردشیرزاهدی درمیان عده‌ای ازایرانیان مقیم واشینگتن

صدای آمریکا (دیشب) ـ والاحضرت شهناز و آقای اردشیر زاهدی سفیر ایران‌درآمریکاازکلیه‌محصلین‌ایرانی‌مقیم‌شهرهای‌واشنگتن و نیویورك دعوت کرده‌اند که برای صرف چای بعداز ظهر فردا (امروز) در سفارت شاهنشاهی حضور یابند .

در این هفته آقای زاهدی برای مدت یکروز بوسیله هواپیما به کالیفرنیا میروند تادرجشن نوروزی دانشجویان ایرانی در سواحل‌غربی آمریکا شرکت کند .

برکالاها برچسب‌زده‌میشود

ازامروز طبق دستور شهرداری تهران کلیه فروشندگان ومغازه داران ملزم گردیدند قابرروی اجناس‌وکالا های خود برچسب بزنند .

ماموران بازرسان شهرداری دائما ازمغازه‌ها وفروشگاهها برای کنترل قیمت‌ها بازرسی می‌نمایند .

پروتکل مرزی ایران وپاکستان تصویب شد

دیروز کابینه پاکستان که تحت ریاست جمهوری پاکستان در راولپندی تشکیل شده، پروتکل علامت‌گذاری مرز ایران و پاکستان‌را تصویب نمود .

چند ماه پیش نمایندگان ایران و پاکستان موافقت نموده بودند که مرزایران و پاکستان در بلوچستان علامت‌گذاری شود .

درسه هفته ۳۰۰ میلیون ریال مالیات گرفته شد

امروز هجوم مودیان مالیاتی برای پرداخت مالیات معوقه واستفاده از پنجاه درصد تخفیف جرائم مالیاتی در وزارت دارائی زیاد بود ازصبح زود صف طویلی در مقابل صندوق وصول کشیده شده بود تا از آخرین فرصت امسال استفاده به عمل آید ، اداره کل وصولی تهران در سه هفته اول اسفند معادل ۳۰۰ میلیون ریال وصول نموده که نسبت بسال قبل مقدار معتنابهی افزایش داشت .

کنفرانس دفاع غیرنظامی سنتو درلندن تشکیل شد

کارشناسان دفاع غیر نظامی وابسته بسازمان پیمان مرکزی(سنتو) روز جمعه در لندن تشکیل جلسه دادند . نمایندگان کشور های عضو از جمله نماینده ایران در این کنفرانس شرکت دارند دراین کنفرانس راجع به مسائل دفاع غیر نظامی در حوزه پیمان گفتگو و تبادل نظر خواهد شد .

ساختمان بندر برای نفتکشهای‌کوچك درخلیج فارس

لاهه ـ ۱۷ مارس ـ خبرگزاری فرانسه ـ ۰۱ ن‌و آمستردام بالاست میج توسط شرکت نفت ایران مامور ساختن یك بندر برای نفت کش‌های کوچك در جزیره خارك در خلیج فارس گردید . کارهای ساختمانی بندر مزبور هفت ماه طول خواهد کشید و هزینه آن ۳میلیون فلورین میباشد .

آقای آسیا در کراچی انتخاب میشود

رادیو کراچی دیشب گفت : از چهارده کشور خارجی دعوت‌شده است که درمسابقه انتخاب آقای آسیای ۱۹۶۰ که روز سی‌ام ماه‌آینده بعمل می‌آید شرکت کنند . از جمله کشورهائیکه در این‌مسابقه‌شرکت میکنند عبارتند از : ایران ـ ترکیه ـ جمهوری متحدعرب ـ عراق و افغانستان .

این مسابقه از طرف تربیت بدنی آماتور پاکستان ترتیب‌داده‌میشود

افزایش بیسابقه‌مسافرین عازم بخارج

- ۶۰۰ نفر عازم بیروت واروپا شدند
- نوروز درسرویسهای هواپیمائی تاثیرکرد

امسال مسافرین ایرانی عازم به خارج‌نیز بمراتب بیش‌از سال های پیش است‌وکثرت‌مسافرین دروضع سرویسهای هواپیمائی خارجی‌تاثیر کرد . بیشتر مسافرین خارج عـازم بیروت بودند باینجهت هواپیماهای خارجی برخلاف معمول برای پیاده کردن مسافرین عازم از ایران ، دربیروت فرود می‌آمدند.

ده‌هواپیما

درخلال چندروز گذشته ده‌هواپیما متعلق بشرکت‌های مختلف هوائـی ۶۰۰نفراز ایرانیان را به لبنان و اروپا برده‌اند.

دوهزارنفر

بطوریکه امروز ازشرکت‌هواپیمائی ایران کسب‌اطلاع‌شد. تاظهرامروز ۳۰هواپیما ۲۰۰۰نفراز مردم تهران رااز قبل‌از تعطیلات به‌شهرستان‌های آبادان ،اصفهان، شیراز،تبریز مشهد حمل نموده است.

بهتر از ده شش دانك

برای آقای عزت اله زمانی که بعلت ضعف باصره قادر بکار کردن نیست وضمنا هشت بچه هم دارد سیصد هزار ریال جائزه ای که ازسری ۴۸۰ برده حتی ازیك ده شش‌دانك نیزبهتر بوده است .

«بنگاه بخت‌آزمائی ملی»

آ ـ ۴۷۰۹۸

سازمان کمك کودك بکودکان عیدی داد

امروزازطرف سازمان کمك کودك تعداد صدوپنجاه دست لباس وکفش طی‌مراسم‌باشکوهی بین‌برجسته‌ترین دانش آموزان دبستان شاه آباد نو واقع درامامزاده‌حسن توزیع گردید. در مراسم توزیع لباس و هدایای سازمان کمك کودك صد ها نفر از سکنه امامزاده حسن حضورداشتند و از نیکوکارانی که وسیله سازمان کمك کودك بفرزندانشان صمیمانه یاری کرده‌اند اظهار تشکر و سپاسگزاری‌نمودند .سازمان کمك کودك با همکاری مردم نوعدوست و خیر طی چند روز اخیر صد هادست لباس بعنوان عیدی ، جایزه و هدیه عمو نوروز بین کودکان ذیحق و نیازمند توزیع نمود . هد فاساسی سازمان کمك کودك حمایت از کودکان از نقطه نظر مادی‌ومعنوی است و توزیع لباس جزئی‌ازاقدامات وسیعی است که این سازمان در راه تامین هدف خود بعمل آورده است.

تصادف قطار باپل هوائی اهواز

اهواز خبرنگار اطلاعات ـ ساعت ۵ بعداز ظهرروز پنجشنبه گذشته قطارباری که‌از اندیمشك عازم‌اهواز بود درحالیکه وارد ایستگاه راه‌آهن اهواز میشد جرثقیلی که‌در یکی از واگنهای آن‌بارگیری شده‌بودباقسمتی ازپل‌هوائی اهواز که‌در محوطه ایستگاه راه‌آهن قرار دارد برخورد کرد وآن قسمت‌را خراب کردو قسمتهای خراب شده درست بروی واگن‌توشه قطار مسافربری که‌عازم تهران‌بود فرود آمدوقطار متوقف‌شد. دراین حادثه باپاره‌شدن سیمهای برق محوطه ایستگاه راه آهن یك ساعت‌تمام‌تاریکی برایستگاه مستولی‌شد و ماموزین ناحیه بلافاصله مشغول کارشدند وپس ازتعویض واگن‌توشه قطار مسافربری تهران عازم مقصد شد.

برق ایستگاه نیز روشن گردید و کارگران مشغول تعمیر پل هوائی شدند.

جناب آقای آقا سید صدرالدین وصال

بانهایت تاثر درگذشت والده ماجده راصمیمانه تسلیت عرض بقای عمر ودوام آن خاندان جلیل رامسئلت دارد .

آ ـ ۳۷۷۰۷ **یادگاری**

بانهایت تاسف مصیبت وارده رابخانواده محترم خواجه نوری مخصوصا دوستان عزیز مان کـامران خواجه نوری تسلیت عرض میکنیم .

بهرنك قمیشی ـ حسن افشار ـ اسماعیل عیلامی

امضای موافقتنامه بین‌ایران وچهارکشور جنوب‌شرقی‌آسیا

بانکوك ـ ۱۷مارس ـ خبرگزاری فرانسه ـ درمقر سازمان اقتصادی برای‌جنوب شرقی آسیا دربانکوك موافقت نامه‌ای بین‌دولت ایران ازیك طرف‌ودولتهای کامبوج ـلائوس ـسیام ـوویت‌نام ازطرف دیگربامضاء رسید .

بموجب این موافقت‌نامه ایران به‌چهار کشور مزبور بعضی محصولات نفتی خواهد فروخت‌که میزان آن‌درعرض ۱۲ماه ۲۵۵هزار گالن خواهد بود. محصولات نفتی که‌به کشور های مزبور فروخته خواهدشد عبارتند ازبنزین هواپیما، مازوت وروغنهای نفتی.

اولین جلسه مجلس شورای ملی درسال جدید

ساعت ۱۰ صبح‌روز شانزدهم فروردین ماه ۳۹ مجلس شورای‌ملی اولین جلسه علنی خودرا درسال جدید تشکیل خواهد داد.

بادرنظر گرفتن اینکه دوره نوزدهم تقنینیهٔ درنیمه دوم خردادماه بکار خود پایان میدهد، مجلس شورای ملی خواهد توانست در مدت دوماه ازنیمه فروردین تانیمه خرداد۳۹ بسیاری ازلوایحی راکه دردستور دارد مطرح نموده ومورد رسیدگی قرار هد.

پذیرائی دبیرکل حزب مردم بمناسبت سال نو

آقای اسدالله علم دبیر کل حزب مردم ساعت نه و نیم بعد ازظهر دوشنبه اول فروردین ماه ۱۳۳۹ در محل کلوپ مرکزی وساعت ده‌بعد از ظهر همانروز در محل تشکیلات مرکزی کارگران ایران (خانه کارگر) آماده پذیرائی از عموم هم مسلکان میباشند .

میراکل

بامداد عید بشما تبریك میگوید و لوازم آرایش یك سال شما را تامین میکند

برروی کارتهای تبریك میراکل شماره های مخصوصی‌چاپ شده که برروی آن شماره ها قرعه کشی میشود .

به پنجاه نفر برنده خوشبخت این کارتها یك سال لوازم آرایش مجانا داده میشود . بنا براین کارتهای تبریك میراکل را نگاهدارید و منتظر آگهی شماره های برنده در تلویزیون و «کاج»

آ ـ ۴۷۵۷۸

دکتر نوبان ایام عید از بیماران محترم مطابق معمول پذیرائی مینماید ـ چهارراه دروازه دولت .

تلفن های ۶۹۷۴۰ ـ ۵۵۲۶۰ آ ـ ۳۷۷۰۵

قابل توجه

داروخانه‌ها ـ خواروباروسقط‌فروشیها

شرکت برای فروش محصولات‌موادغذائی وشیمیائی خود در تهران وشهرستانهای مشروحه زیر:

شاهرود ـ نوشهر ـ شاهی ـ بابل ـ آمل ـ بهشهر ـ ساری ـ گرگان ـ گنبد قابوس ـ نیشابور ـ مشهد ـ تربت حیدریه ـ بیرجند ـ زاهدان ـ ایرانشهر ـ چابهار ـ میناب ـ بم ـ بندرعباس ـ بوشهر ـ آبادان ـ خرمشهر ـ اهواز ـ شهر کرد ـ شاهرضا ـ کازرون ـ برازجان ـ فیروزآباد ـ فسا ـ جهرم ـ دزفول ـ اراك ـ محلات ـ خانقین ـ شاه آباد ـ کرمانشاه ـ نهاوند ـ ملایر ـ همدان ـ تویسرکان ـ خرم آباد ـ شوشتر ـ ساوه ـ بیجار ـ سقز ـ مهاباد ـ رضائیه ـ ماکو ـ مرند ـ سراب ـ مشگین شهر ـ لنکران ـ رشت ـ زنجان ـ اردبیل ـ آستارا ـ دماوند ـ میانه ـ مراغه ـ خوی

نماینده میپذیرد داوطلبان می‌توانند برای‌ملاحظه طرح قرارداد وشرایط دیگر آن باداره بازرگانی شرکت واقع‌در خیابان آمل کوچه دقت مراجعه ویا تقاضا فرمایند تاارسال گردد تادر صورت تمایل پیشنهاد خودرا تسلیم نمایند.

مدیرعامل شرکت سهامی مواد غذائی وشیمیائی ایران

مهندس اسمعیل سمیعی

آ ـ ۳۶۵۳۲ ۱ ـ ۶ آ ـ ۴۵۵۱۰

آگهی افتتاح

شعبه فردوسی بانك تهران

باطلاع عموم میرساند در محل اولیه بانك تهران‌واقع در چهارراه اسلامبول ـ فردوسی شعبه‌ای بنام «شعبه فردوسی» از هفته فروردینماه ۱۳۳۹ شروع بکار خواهد کرد .

چون هدف این شعبه مانند شعب دیگر بانك تامین‌رفاه اهالی محترم تهران است لذا ساعات کار آن تا اطلاع ثانوی بشرح زیر اعلام میگردد :

صبح ها همه‌روزه‌حتی‌ایام‌تعطیل‌ازساعت‌هشت الی‌دوازده‌ونیم .

عصرها همه روزه باستثنای ایام تعطیل از ساعت‌چهارونیم‌الی نه بعداز ظهر

بانك تهران

سیراتلویزیون مدل ۱۹۶۰ وارد شد

نمایندگی سیراتلویزیون ورادیو شرکت مرادایفل خیابان نادری تلفن ۴۳۷۷۲ ـ۱ـ آ ـ۲ ۴۵۳۳۰

روغن نباتی قوطی کره دارد

هدیه. تعارف. سوغات ـ چشم روشنی ـ طلا ـ نقره ـ ساعت صنایع‌دستی‌ایران وانواع‌کادو ـ همه‌درفروشگاه‌کادواصفهان ـ چهارباغ‌زیر نظرحسن‌امامی

اسباب بازیهای مغازه کرلن خودکار وبهترین عیدی برای کودکان است

مغازه بزرك‌کرلن ـ تخت جمشید ـ چهارراه بهار ـ شماره۵۱۱ ـ تلفن ۳۹۴۴۹ فروشنده بهترین پارچه‌های فرانسه . لوازم آرایش وعطریات‌کرلن

آ ـ ۴۷۵۱۲

انتقاد

دکتر حسن صدر حاج سید جوادی

سالی گذشت ...

با غروب روز برگی دیگر از دفتر کهنسال زمان ورق میخورد و سالی دیگر برانبوه بیشمار سالها و قرنها افزوده میگردد .

اشعه های طلائی خورشید فردا سال جدیدی را با خود می‌آورد و مردم با سرور و شادی آغاز سال نو را جشن میگیرند .

آری سالی گذشت و سال دیگری شروع میشود .

سالی گذشت‌و باگذشت خودهزاران امید و آرزو را در غبار درد آلود یاس و حرمان فرو برد .

سال ۱۳۳۸ همچون خ‍ و خیالی سپری گردید و در تل انبار اعصار و قرون گم شد .

چه بسیار کسانی که نوروز سال ۳۸ را با شادی و سرور جشن‌گرفتند ولی‌اکنون روی در نقاب خاك‌کشیده‌اند. هزاران انسان شادکام و یا حرمان زده و مایوس با صد ها امید وآرزو زندگانی را با همه زشتیها وزیبائیها، شادیها ورنجها و خوبی ها و بدیها وداع گردند و از آنها اثری جز آهی و اسفی بجای نمانده است .

چه ارواح بزرك که ناپدید شد و چه وجدان های پلید که نابود گردید. اما دریغ و درد که گذشت روز هاو سالها نتوانسته است ما را به حقایق و نوامیس تغییر ناپذیر طبیعت آشنا کند .

ما بر لب جوی نشسته‌ایم و گذر آب را تماشا میکنیم اما این اشارت از جهان گذران ما را بس نیست ما برضایعه ارواح بزرك‌و معصوم اسف میخوریم اما گفتار و کردارشان را رهنمون راه دشوار و نا هموارزندگی نمیسازیم .

اعمال زشت نا پاکان‌را تقبیح‌میکنیم ولی زشتی کردار و گفتار خود را درك نمی‌نمائیم و یا نمیخواهیم به آنها توجه داشته باشیم !

غبار حرص و آزو کینه و حسد چشمان ما را کور و گوشهایمان را کر ساخته است .

سالی گذشت‌وباگذشت خودهزاران انسان را با هزاران امید و آرزو در تیرگیهای مرك نابود کرد .

چه بسیار کسانی که در چنین روز های سال قبل بر مرکب مراد سوار بودند ، جاه و جلال و منصبی داشتند ولی اکنون در گوشه انزوا و تنهائی خزیده‌اند . از جاه و جلال و شکوه وتجمل‌آنها دیگراثری وخبری نیست ، و چه بسیار مردمی که‌اکنون براریکه قدرت و شوکت‌تکیه زده‌اند و سال‌بعد و سال های بعد باید بگوشه عزلت پناه برند .

اما آیااین درس زندگی‌را شاگردان کم‌هوش و بی استعداد زمان درك خواهند کرد ؟!

سال نو بجای آنکه برای ما صفا و صمیمیت با خود بیاورد تصنع وتزویر می‌آورد ، زیرا ناچار هستیم صمیمانه ترین و خالصانه ترین تبریکات خود را به کسانی تقدیم کنیم که میل‌داریم شنیع ترین و زشت ترین دشنامها را نثار آنها سازیم و بوسه بر چهره ها ودست هائی زنیم‌که درباطن میخواهیم آنها را با دندان های خود پاره‌کنیم.

نقل و نبات در دهانهائی میگذاریم که آرزو داریم زهر هلاهل کامشان را تلخ و ناگوار سازد اما چه‌خوبست که سعی کنیم در سال نو انسانی نو شویم و اکنون که صفا و شادی‌نو روز چهر های ما را درخشان ساخته روح خود را نیز به صفا و دوستی صیقل دهیم و از زشتیها و آلودگیها پاك سازیم .

چگونه میتوانیم انسانی نوبشویم ؟ خیلی ساده و آسان !اگر این شکلکی را که بر چهره داریم الگوی چهره حقیقی خود سازیم ، یعنی بوسه هائی را که بر میگیریم ، تهنیت هائی که میفرستیم و دستهائی را که میفشاریم همه صادقانه و خالی از تزویرباشد بدون شك انسانی نو خواهیم شد که برای خانواده و جامعه و شخص خود ثمر بخش و منشاء اثر میباشیم .

در نظر داشته باشیم که گذشت زمان انسان ها و امید ها و آرزو ها، منصب ها و مقامها و بالاخره حرمان ها و یاس ها را با خود میبرد پس چه خوبست که خود را انتقاد کنیم . یعنی نقص ها و عیب های خویش را در یابیم . شکلك تزویر وریارا از چهره برداریم ، زنك دشمنی ها و کینه ها را از دل بزدائیم و با خود پیمان ببندیم که یك انسان واقعی باشیم ، انسانی مفید ، مثبت ،منطقی وبا ارزش که فقدان ما موجب افسوس و اسف دیگران گردد .

بیائید پدران و مادرانی خوب برای فرزندان ، فرزندانی لایق برای پدران و مادران ، کارمندان صدیق و فعال برای دولت و ملت و روسای دلسوزی برای کارمندان خود باشیم .

بیائید کانون های خانواده و کار خود را با مشعلهای تابناك صفا و انسانیت و کار و کوشش فروزان و درخشان سازیم .

گفتگوی مردم

تقاضای بخشش

آقای سید احمدعدل ضرابی‌مینویسد پس‌از اتمام دوره آموزشگاه وزارت پست‌و تلگراف ازسال ۱۳۲۰ مشغول خدمت اداری‌بودم متاسفانه دراواسط سال ۲۳ بواسطه‌وقوع سوء جریانی تحویل مقامات قضائی گردیده‌بالاخره پانزده ماه قبل محکوم وزندانی شده‌ام اینك‌تقاضا دارم مدت‌باقیمانده حبس‌و جزای نقدی بخشیده شده مورد عفو قرارگیرم تاعائله خودرا ازپریشانی نجات دهم .

موجبات تنبه زندانیان

آقای محمد سنگیان از زندان شهربانی آبادان می‌نویسد درطول‌مدتی که‌اخیرا بازداشت‌شده‌ام اشخاص‌خیری مانند فرماندار ودادستان و رئیس شهربانی وقت‌آبادان طوری بازندانیان رفتار نمودند که‌مرااز زندگی گذشته خود شرمنده ووادار بادامه زندگی شرافتمندانه ساختند ضمن‌اظهارندامت ازگذشته خود ادامه‌این نوع‌رفتار نیك بازندانیان رابرای نجات آنان‌ازمنجلاب رویه گذشته آرزومندم .

پاداش دبیران

آقای عبداله ربیعی دبیردبیرستان های مرکز مینویسد سال گذشته‌مبلغی بعنوان پاداش درفرهنك تقسیم‌گردید ولی بمعلمین که‌عضو حقیقی فرهنك هستند چیزی داده نشد امسال هم بقرار معلوم دبیران و آموزگاران را نصیبی ازاین‌پاداش‌نخواهد بودآیاطبقه زحمتکش‌معلم کارمندفرهنگی‌دولت‌نیست

ازما راهم بدهند

آقای میرصانعی کارمند غیربومی شعبه ثبت‌فریدن مینویسد فوق‌العاده استغفال خارج‌ازمرکز کارمندان ادارات دولتی فریدن پرداخت شده مقتضی است‌از کارمندان غیربومی ثبت فریدن راهم بدهند .

لباس خدمتگزاران جزء

آقای محمدرضا یوسفی‌خدمتگزار جزء دادگستری قم مینویسد پول‌لباس بخدمت گزاران جزء شهرستانها داده نشده خوبست درشهرستانها بهریك ازخدمت گزاران جزء درحدود دویست تومان جهت تهیه لباس اعطاء گردد .

زارع محکوم

ازنزدان مرکزی قصر احمدعلی نظرلی‌شهریاری‌مینویسد‌براثر توطئه‌ای بسه‌سال حبس‌محکوم شده ازکاررعیتی بازمانده‌ام کدخدا ازرساندن آب بباغ واملاك‌زراعتی من ومنسوبانم جلوگیری مینماید درصدد است مراشریك جرم دیگر ی‌نیز معرفی نماید تقاضادارم از اعمال خلاف‌او جلوگیری شود .

برقهای اختصاصی

آقای احمد چلنگریان مینویسدتمام مواد قرار دادی که شرکت های برق اختصاصی بمشترکین خود تحمیل مینمایند یکطرفه تنظیم شده و هیچ مرجعی برای‌رسیدگی بخساراتی که‌از تغییر ولتاژبرق‌ناشی میشود وهمچنین خاموشی های رسمی وغیررسمی برق های اختصاصی وجود ندارد مقتضی است شهرداری باین شکایت رسیدگی ورفع اجحاف نماید .

نه روز تاخیر

آقای علی اصغر ماشینی ساکن جوادیه مینویسد نامه‌ای از امریکا چهار روزه به تهران رسیده ولی پس از نه روز در جوادیه بدست من‌دادند علت‌این مدت تاخیر چیست .

عقد ناصحیح

آقای رضا سیف الدینی مینویسد دادگاه شهرستان کرمان قراری مبنی بر منع ازدواج زوجه‌ام که مدعی بود طلاق گفته شده صادر مینماید ولی با علم باینکه مطلقه نیست در یکی از دهات اصفهان به عقد دیگری درمی‌آید آیا این عقد صحیح است .

کارمندان پیمانی

از کرمانشاه کارمندان پیمانی می‌نویسند دراین موقع‌که وضع‌آموزگاران پیمانی روشن شده مقتضی است کارمندان پیمانی سایر ادارات را نیز از بلاتکلیفی نجات داده به آینده امیدوار و دلگرم سازند .

پول آب

آقای اردشیر بور دج مینویسد عده‌ای استفاده جوار هر کاری که بمنظور آسایش مردم انجام میشود قصد انتفاع شخصی دارند منجمله بعضی مالکین مستغلات از هر اطاق کرایه‌ای از پنجاه الی یکصد و پنجاه ریال پول آب میگیرند در صورتی که برای کنتور بیش‌از دویست‌ریال نداده‌اند از این زور گوئی بچه طریق باید جلو گیری شود .

همیشه یك لوله دردسترس داشته باشید

اقتضای بازار

در دیترویت آقای فیرسون باتهام دزدی یك صفحه راك اندرول از مغازه‌صفحه فروشی توقیف و به ۳۰ روز زندانی محکوم گردید . نامبرده ضمن‌بازجوئی توضیح داد که دو روز قبل ازتاریخی که صفحه مزبور راسرقت‌کند‌دوصفحه موسیقی کلاسیك از همان فروشگاه بر داشته بود ولی چون‌کسی حاضر نشد صفحه‌های مزبور را خریداری‌کند وهمه مشتریان ازاو صفحه راك‌اندرول میخواستند لذا او هم ناچار شد مجددا به‌مغازه صفحه فروشی مراجعه نموده و صفحه راك اندرول سرقت نماید!

رادیوهای جدید

برای استفاده مسافران رادیو ترانزیستری جدیدی ساخته شده است که‌باسانی در جیب‌جای میگیرد وزن این رادیو ۴۵۰ گرم است و با یك باطری ۹ولتی ۱۵۰ ساعت کارمیکند مزیت رادیوهای جدید اینستکه‌میتوان آنرا مانند ساعت کوك کرد و باین ترتیب سر ساعت معینی که‌قبلاانتخاب شده است شروع بکار میکند .

از اینجا و آنجا

فروشگاه عظیم

آقای جوزف نکرمن مدیر بزرگترین فروشگاههای المان چند روز قبل کاتالوك اجناس فروشگاه خود رادر ۰۰۰ر۰۰۰ر۳ نسخه و ۴۰۰ صفحه‌چاپ ومنتشر کرد .

در این کاتالوك مشخصات و بهای ۵۵۰۰ رقم جنسی که در فروشگاههای نکرمن وجود دارد تعیین گردیده‌جالب اینکه قیمت اجناس تا ۴۰ در صد نسبت بسایرفروشگاهها کمتراست !..

ابتکار موسسه نکرمن‌درتحویل جنس به‌منزل خریداران می‌باشد که‌بوسیله ماشین انجام میشود فروشگاههای‌مورد بحث روزی چهل هزار سفارش‌تحویل جنس درمنزل دریافت میدارند و اجناس را در اسرع وقت بدرمنزل تقاضا کنندگان میرسانند.

نکرمن بااین ابتکار مشکل خرید میلیون‌ها نفر آلمانی راحل کرده و امیدوار است در آینده بسایر ممالك همجوارنیز جنس بفروشد .نقشه‌ای که او طرح کرده اینستکه در آتیه نزدیکی کاتالوك اجناس خود را بسه زبان‌منتشر کند و تعداد مشتریان‌خود را به یکصد میلیون نفر برساند ...

دربریستول از شهرهای انگلستان دوشیزه «باراروجرز» ۱۹ ساله بسمت ملکه تقوی و پرهیز کاری انتخاب گردید وقتی تاج ملکه بودن را بوی تسلیم کردند نامبرده از قبول آن‌خود داری نمود و اظهار داشت هیئت قضات اشتباه کرده‌اند زیرا من بخاطر دارم اولین بار در یك جشن کریسمس مشروب خورده واز آن تاریخ‌بعد گاهگاهی مشروب نوشیده‌ام‌وبنابراین شایستگی این عنوان رانداا

خواب کوتاه

خواب تنها در رختخواب سراغ شما نمیاید بلکه‌هنگام بیداری نیز گاهی بخواب میروید یابعبارت‌دیگرچشم‌برهم گذاردن علامت قطعی خواب محسوب نمیشود و بسیاری از مردم هنگام بیداری نیز ممکن است خواب باشند. دراین گونه مواقع که‌شخص به‌خواب کوتاه میرود چشم‌هاباز میماند وممکن است شخص حرکتی هم انجام دهد ولی از آنچه که در اطراف اومیگذرد بی اطلاع است مدت این حالت‌خیلی کوتاه و گاهی از یك ثانیه نیز کمتر است و با همین مدت کم تاحدی‌قوای بدن راتجدید میکند .

جواب مطابق سئوال

در شهر کارتلج از طرف شهرداری اعلامیه‌ای درباره سگها منتشر گردید در این اعلامیه خطاب به‌سگها‌تذکر داده شده که باید همه آنها برگ‌معاینه داشته باشند ...

چند روز بعد نامه‌ای برای برگ‌معاینه به شهرداری رسید که خیلی جالب‌بود زیرا همراه نامه چکی بودکه باپنجه سك ذیل آن‌امضاء شده‌بود !

جدول — کلمات متقاطع

شماره ۱۴۷۳

افقی : ۱- اشك شبنم بر دامن گل ۱- پای هفتصین ۲-میکویندازآن راه بهتر میشود بدل مردان راه یافت ۱ - پول خارجی ۳- سلسله جبالی بین دوقاره - کوشش از سروصدا پر است ٤- بندو بار ندارد - آنطرف ۵- از کتابهای معروف‌صادق‌هدایت که اخیرا ترجمه آن به فرانسه نیز نشر شده است . ٦ ـفرستاده از چیزهائی که بسیاری از حیوانات دارند و انسان ندارد ۷ - از شعرای معروف ایران ـلامپی که کویا کار هواپیما میکرده است ۸- پررو غنش رابرای دشمن میپزند نه دوست- سخن گفتن بی‌حرف و بااشاره ۹- ازدوستان نزدیك ممور - آوای خفته .

عمودی : ۱- گویا خود سرکار باشید ـهشت یقه کت‌مردان یکی از جاهای آن است ۲- پاکباخته طاس باز می‌آورد - از بین رفته ۳- اگر یك حرف بیشتر داشت کاسه وشاخه‌اش شیرین کامتان میکرد - هرچه‌روی فنجان قهوه بیشتر باشد زودتر مشتری پیدا میکند ٤- درهم - ازمسکنهای نسبتا معروف ۵- فقط محصول انگلستان است ٦- دست از جان شسته به آخرین میزند - از شهرهای ایران ۷- از بین رفته واز رونق افتاده ـهم درباغ توان یافت هم درگرمابه ۸- رهن - پلوی‌شسله کوفته ۹- آباد سابق ـقصه صدآن نیز ازداستانهای مسلسل و پرماجرای جهان سدسازی است .

حل جدول شماره ۱۴۷۲

افقی :۱- امشاسپند ۲- تبریز۳- گلـزار ـلا٤ـ لاجـنوفر۵ـ سنگك ـمرکب ٦ـروحـحوا ۷- ال ـربط رخ۸- الموت ۹- صاحبخانه.

عمودی :۱- انگلستان ۲- میلان ۳- شر ـجگر ـفا ٤- این‌ـ کور ۵- سزان ـحباب ٦- روم‌ـ النخ ۷- نه ـشرح ـما ۸- کورون ۹- پاکباخته.

برنینا سال نو را بشما تبریك میگوید

قبل‌از خرید هرگونه چرخ خیاطی ازنمایشگاه‌چرخهای خیاطی و گلدوزی اتوماتیك برنینا دیدن‌فرمائید

برنینا - مدرن‌ترین واولین چرخ‌خیاطی دنیا شناخته شده نمایشگاه برنینا - خیابان شاه - نرسیده به چهارراه شاه تلفن ٤٢٤٣٤

برای گرفتن عیدی خود بمؤسسه برنینا - واقع در خیابان شاه مراجعه فرمائید

آ- ٤٦٢٤٢ تبلیغاتی آ.آ.

ساعت درجه ۱ ساخت سوئیس

الما

کالای سوئیس خیابان اسلامبول تلفن ۳۶۴۳۴

عمده فروشی در تهران: تقی‌زاده - چهارسوق کوچك

وسایرساعت فروشیهای معتبر تهران وشهرستانها

آ-۴۷۳۷۲

ازروز اول فروردین

هرروزتان نوروزی باد

شهریار

منو

من

سلطان

CINEMASCOPE

دبوراکار یول براینر

درسینما تخت جمشید

شروع سانسها: ۱۰ صبح ۳ - ۵ - ۷ - ۹

انتظار

انتظار دارد دوستان وهمکاران عزیز هنری ازدوم تاپنجم فروردین درکانونی پرازمهر وصفا افتخار زیارتشان رابخدمتگذار خود ارزانی بخشند. محمدعلی سخی

نشانی- میدان عشرت آباد- مقابل درنظامی (امیرسارپو)تلفن۳۰۲۱۲۷

ریاست محترم شهربانی کل کشور

بدینوسیله از زحمات شبانه روزی سرکار سروان خطیبی ریاست محترم کـلانتری دربند از نظر تامین امنیت و جدیت کامل در کارهای محوله قدردانی نموده و از حضور آن مقام محترم تقاضای تشویق این افسر وظیفه شناس را خواهانم . ازطرف اهالی تبریزمقیم‌دربندشمیرانات

آ-۳۷۵۵۵ عزیز صیفی

بندرپهلوی - غازیان

پانسیون متروپل دارای اطاقهای لوکس حمام دار مبله آب‌گرم وسرد وبخاری میباشد از مسافرین محترم ایام عیدپذیرائی مینماید.

۱-۵ آ-٤٦٤٢٨ مدیر-آ-باغداسریان

قابل توجه کلیه داروخانه‌ها و پزشکان محترم‌کشور

بدینوسیله باطلاع میرساند که شرکت نسبی دکتر عبداله رضاعی‌و برادران ازخیابان ناصرخسرو بخیابان پهلوی اول کوچه بیمارستان‌وزیری دست چپ‌درب دوم انتقال یافت تلفن ٦٢٧٤٨

آ-۳۷۳۳۱ ۱-۲

یکعمر تختخواب

تختخوابهای ونو انگلیسی که مرك ندارد

تهران اروپ - میدان فردوسی

۱-۱۰ آ- ٤۵۳۹۸

تخم گل فروشی تقوی

ارزانترین وعالیترین تخم چمن رنك مخملی را که سالها زینت خانه و باغچه شما است آماده نموده متوجه باشید چمن های دیگری را بقیمت گرانتر باسم تقوی بشما نفروشند درموقع‌خریدبتابلو مغازه ومهر پاکتها دقت فرمائید مقابل وزارت‌کشور روبروی مجسمه‌میدان ارك تخم گل‌فروشی تقوی

عزیمت کارشناسان اقتصادی بهندوستان

کارشناسان اقتصادی سازمان‌برنامه درهندوستان روش طرح‌ریزی اقتصادی آن کشور را مطالعه خواهند کرد

هفته گذشته هیئتی مرکب از اقتصادی سازمان برنامه‌بهندوستان هشت نفر از کار شناسان دفتر عزیمت نمودند.این عده‌درهندوستان با اشخاصیکه مامور طرح ریزی اقتصادی برنامه سوم آن کشور هستند تبادل نظر نموده ومطالعاتی درباره روش طرح ریزی اقتصادی هندوستان بعمل خواهند آورد .

باید دانست هندوستان عده زیادی از اقتصادیون کشور های مختلف جهان را جهت ارائه برنامه سوم عمرانی خود دعوت‌نموده‌است مطالعاتی که کارشناسان اقتصادی سازمان برنامه درهندوستان‌بعمل خواهند آورد برای‌طرح‌ریزی‌برنامه عمرانی سوم ایران مفید خواهد بود واین عده خواهند توانست از تجربیات‌هندوستان درطرح ریزی اقتصادی استفاده کنند .

این عده مدت ده روزدرهندوستان بوده وبرخی ازآنها جهت مطالعه برنامه عمرانی پاکستان بکشوراخیر نیز مسافرت خواهند کرد .

بااجرای برنامه عمرانی پنجساله سوم
سطح‌زندگی کشاورزان کشور بالامی‌رود

- افزایش تولید کشاورزی یکی‌از نتایج اجرای برنامه عمرانی سوم خواهد بود
- اجرای طرحهای بهداشتی وفرهنگی دربرنامه سوم ادامه خواهد داشت
- برنامه راه‌سازی برای تامین ارتباط بین شهرها و دهات جهت عرضه تولیدات کشاورزی درمناطق مصرف دربرنامه عمرانی سوم گنجانیده میشود

رئوس طرح برنامه عمرانی پنجساله سوم کشور تقریبا تهیه شده است و ازآغاز سال آینده فعالیت بیشتری برای تنظیم‌جزئیات برنامه صرف خواهد شد .

مقامات سازمان برنامه اظهار نظر میکنند که عمران دهات در راس برنامه سوم قرار خواهد گرفت. زیرا در حال حاضردهات کشور بیشتر احتیاج به عمران و پیشرفت دارد چون ساکنان آن کشاورزان و اکثریت مردم مملکت را تشکیل میدهند و این طبقه قدرت مالی کافی جهت بهبود شرایط محیط زندگی خود ندارند و احتیاجشان با استفاده از شرایط یك زندگی بهتر بیش از شهر نشینان است .

برنامه‌ایکه در دهات اجرا میشود شامل تامین بهداشت و فرهنك و تعلیم و ترویج اصول نوین کشاورزی و نظایر آن خواهد بود .هدف‌اساسی‌این‌است‌که‌اولامحیط‌زندگی‌این طبقه‌ازمردم‌کشور سالم شود و روستائیان برعایت اصول بهداشت درمحیط زندگی و کارخود آشنا شوند و سطح معلومات خودو فرزندان خود رابالا ببرند واز روش هاو وسایل نوین کشاورزی برای برداشت‌محصول بیشتر استفاده نمایند . نتیجه نهائی این برنامه ها ترقی سطح زندگی کشاورزان وازدیاد سطح تولید کشاورزی کشورخواهدبود.

با این ترتیب اجرای این برنامه به تحقق هدف لایحه اصلاحات ارضی کمك خواهد کردو کمی تولید را که فعلا وجود دارد تقلیل خواهد داد .

از جانب دیگر برنامه راه سازی ادامه خواهد داشت تا ارتباط شهرها بایکدیگر و دهات باشهرها برای عرضه تولیدات‌کشاورزی تامین نماید .

برنامه‌های مربوط به بهداشت و فرهنك نیز در برنامه سوم منظور خواهد شدو اقداماتی که در برنامه دوم شروع شده ادامه خواهد یافت .

فعالیت های صنعتی بیشتر بمردم سپرده میشود و دولت از اجرای طرحهائی که مردم راغب بعمل کردن هستند خودداری خواهد نمود .

بطور کلی هدف برنامه سوم تلفیق‌فعالیتهای دولتی و غیر دولتی بطریقی است که حداکثر نتیجه را از نظر بالا بردن سطح زندگی مردم بدهد .

قیمت‌گواهی صدور ژاپن تنزل کرد

قیمت گواهی صدور در بازار وزارت بازرگانی اساس مثبت و هردلار به ۸ ریال تقلیل یافت قبلا مفیدی برای مبادله کالا بین ایران این گواهی صدور تا۱۸ ریال ترقی وژاپن خواهد گذارد .

علت تنزل این است که‌بازرگانان پیش بینی میکنند تصویب نامه‌موجود پس‌از انجام شدن مطالعه دولت‌تغییر خواهد کرد روی همین احساس‌از خرید گواهی صدور برای واردات کالاهائی که در حال حاضر زمینه کافی دارد خود داری مینمایند.

فقط برای ورود کالا های فصلی ازقبیل بادبزن برقی یخچال‌و قمقمه ونظائر آن که مورد احتیاج تابستان وبهار است گواهی صدور مورد معامله قرار میگیرد والا هشت ریال کنونی هم ازبین میرفت و یابیش ازاین تنزل میکرد . میزان گواهی صدور زیاد نیست زیرا بعدازپنبه دیگر کالا های قابل توجه که بتواند گواهی صدور کافی تامین کندوجود ندارد واکثر شرکتهائی که از پنبه گواهی صدور بدست آوردند قسمت اعظم آن رابرای واردات خودمصرف کردند . مقامات بازرگانی ژاپنی مقیم ایران منتظر بازگشت وزیر بازرگانی واعلام تعیین تکلیف بازرگانی ایران وژاپن میباشند دربازار این خوش بینی وجود دارد که نتیجه‌مطالعات

در ازنا و اندیمشك سیلو تاسیس میشود

اداره کل غله و نان در نظر دارد دو سیلو جدید ده هزار تنی در ازنا و اندیمشك تاسیس کند .

این طرح از چندی قبل در اداره کل غله و نان موجود بوده و تنها ساختمان سیلو اهواز با ۳۲ هزار تن ظرفیت در درجه اول اهمیت قرار داشت .

پس‌ازافتتاح سیلواهواز مدیر کل غله و نان برای تعیین محل سیلو های جدید بازنا و اندیمشك مسافرت کرد و با نظر کارشناسان محل مناسبی برای این دو سیلو در نظر گرفته شد با تاسیس دو سیلو ده هزار تنی فوق الذکر برای گندم خوزستان که یکی‌از پر محصول ترین مناطق غله خیز می‌باشد ظرفیت سیلو های آن ناحیه معادل ۵۲ هزار تن خواهد شد .

بنادر با انبار فلزی وجر ثقیل موتوری مجهز شد

برای تجهیزات گمرکات کشور وبخصوص ازنظرتسریع درامرتخلیه وبارگیری اداره کل گمرك طی برنامه‌ای تمام گمرکات راباجرثقیل های موتوری مجهز خواهد کرد وتاکنون بیست‌وچهار دستگاه از این وسایل‌در بنادر خرمشهر وبوشهر ودیگربنادری که حجم کارآن زیاد است نصب و مشغول کار شده است.

ظرفیت‌جرثقیل های مزبور بین‌شش الی سی‌تن میباشد از لحاظ‌انبارنیز تاکنون چهل انبار فلزی درگمرکات شمال وجنوب نصب گردیده ودر نظر است از این نوع انبارهابازهم خریداری ونصب گردد.

افزایش بانکها در دهسال اخیر

درظرف هفت‌سال اعتبارات بانکی از هفت‌هزار میلیون ریال به ۴۷هزارمیلیون ریال رسیده است

روزنامه فایننشال تایمز اخیرا مقاله‌ای در باره بانکداری درایران منتشر نموده که ذیلا از نظر خوانندگان‌میگذرد .

گاهی اوقات هنگامیکه یك‌محل خالی بشتاب پرمیگردد ممکن است بیش از حد لازم انباشته شود . این موضوعی است که در بانکداری ایران در دهساله اخیر اتفاق‌افتاده است .

درسال ۱۹۵۰ امور بانکداری در ایران رونقی نداشت و تنها بانك ملی که موسسه‌ای دولتی است و برای انجام عملیات بانك مرکزی و همچنین امور تجاری ایجاد شده است‌احتیاجات بانکداری ایران‌را تامین مینمود . بانك کشاورزی و بانك رهنی و بانك سپه نیز وجود داشت که درواقع قسمتی از بانك ملی برای انجام عملیات بانکی در رشته‌های مختلف بود تنها بانك بازرگانی‌بعنوان‌یك‌موسسه‌خصوصی جدیدالتاسیس شده بود و ببرخی امور بانکداری میپرداخت . یك بانك خارجی نیز بنام بانك روس وجود داشت که عملیات آن‌فقط مربوط به معاملات تجاری بابلوك شوروی بود. بانك شاهی که از دیر زمانی قسمت زیادی از تسهیلات بانکی این‌کشور را ازلحاظ‌معاملات خارجی و داخلی تامین میکرد در اثر قانونی که بواسطه هیجانات‌ملی گذشت برچیده شد ولی از آن موقع تاکنون بانکهای بسیاری در اینکشور تشکیل شده است که‌از جمله میتوان بانك بیمه و بانك صادرات و معادن و بانك پارس و بانك تهران را نام برد. بانك‌های خارجی نیز دوش بدوش بانکهای داخلی در اینکشور بفعالیت ورقابت پرداختند واز تجدید نظری که‌در قوانین بانکداری ایران‌بعمل آمده بود استفاده کردند . از جمله‌بانك اعتبارات که متکی به موسسات بانکی فرانسه است در ۱۹۵۸ دائر شدو درسال گذشته شعبه‌ای از چارترو بانك انگلیس نیز بنام بانك ایران و انگلیس و همچنین بانك ایران و خاورمیانه که با همکاری‌سرمایه‌داران‌محلی ایجادشده بود تشکیل گردید .

بزودی موسسات‌بانکی این‌کشور چندین مقابل گردید و در اثر رقابت آنها برای استفاده ازخلائی که در دهسال قبل ایجاد شده بود توسعه زیاده از حدی در عملیات بانکی پدیدآمد . در سال ۱۹۵۲ مجموع اعتباراتی که از طرف موسسات بانکی به بنگاههای دولتی وغیر دولتی داده شده بود ۷ هزار میلیون ریال بودولی‌امروزه۴۷ هزار میلیون ریال است .

باوجودیکه عوامل تورم پول در ایندوره ارزش پول را نصف نموده است ولی باز هم توسعه عملیات بانکی فوق‌العاده زیاد بوده‌است .

بدون شك ایران در دهسال‌قبل از لحاظ عملیات بانکی در مضیقه بودو بااحتیاجاتی که برای توسعه امور اقتصادی در اثر تحکیم صنایع نفت وازدیاد سرمایه گذاری‌بوجود داشت عملیات بانکی میبایستی افزایش یابد .ولی‌این افزایش‌بحدی رسیده است که بیم خطر از هم گسیختگی امور اقتصادی بواسطه توسعه زیاده از حد در عملیات‌بانکی میرود . مسلما این زیاد روی در مسیر تورمی پول ایران طی دهسال گذشته و خاصه در ۱۲ماه گذشته بی‌اثر نبوده‌است .

یکی ازوسایل جلوگیری ازاین وضع عبارت از اینست که بانك ملی از عملیات بانکداری تجاری معاف شود تا بتواند وظایف خود را از لحاظ یك بانك مرکزی بافراغت بال انجام دهد. شکار رفتن باتازی در حالیکه خرگوشی همراه خود داشته باشیم خاصه در مورد امور بانکی مناسب نمیباشد .

افزایش محصول کارخانه‌های نساجی

سازمان برنامه گزارشی از اقداماتی که‌برای افزایش محصول صنایع نساجی کشور انجام میدهد انتشار داد بموجب این گزارش تا قبل‌از اجرای برنامه هفت ساله دوم محصول کارخانه های نساجی دولت منحصر به تولید سالیانه ۱۷ میلیون متر چیت و چلوار در کارخانه‌چیت سازی بهشهر و ۴ میلیون متر قماش نخی از انواع مختلف در کارخانه نساجی شاهی بود ولی در طول برنامه هفت ساله دوم سازمان برنامه با نصب ۲۰ هزار دوك نو برای کارخانه نساجی شاهی محصول کارخانه از ۴ میلیون متر به ۱۵ میلیون متر افزایش یافت . محصول کارخانه نساجی بهشهر از ۱۷ میلیون متر به ۳۰میلیون‌متر ترقی کرد و کارخانه چیت سازی تهران تکمیل شد و محصول آن به ۲۵ میلیون مترمیرسید علاوه بر آنها کارخانه نساجی ۳۰ هزار دوکی جدید شاهی در شهریور سال آینده با تمام ظرفیت شروع بکار میکند و کارخانه ۲۰ هزار دوکی اهواز نیز تا چندی دیگر آماده خواهد شد .

کارخانه رنگرزی شاهی بظرفیت ۷۰ میلیون متر از نیمه دوم‌سال جاری بهره برداری میکند . کارخانه جدید گونی بافی با ۷ میلیون متر تولید مشغول کار است .

نمایندگان دماك‌گروپ تهران را ترك گفتند

قرارداد ذوب آهن در فروردین امضا میشود

نمایندگان کنسرسیوم دماك‌گروپ قرار گرفته و نظریات ایران درآن وکمپانی انگلیسی مکو بعلت فرا گنجانیده شده است . بدین جهت رسیدن تعطیلات برای مدتی موقت باحتمال قوی درفروردین ماه آینده قرار داد احداث کارخانه تکمیل شده وبرای امضاء آماده خواهدشد

تهران را ترك گفتند . قرار است بعداز خاتمه تعطیلات مجددا برای ادامه مذاکرات به تهران بیایند .

مقامات رسمی سازمان ذوب آهن ایران فعلا از اظهار نظر خودداری کرده واظهار هر گونه مطلبی را موکول بروشن شدن نتایج مذاکرات نموده اند ولی بطوریکه در محافل نزدیك‌به سازمان ذوب آهن گفته میشود تاکنون قسمت مهم قرارداد اصلی که باید بین ایران وسازنده کارخانه بامضاء برسد مورد بررسی

بوتاگاز

باطلاع مشتریان محترم خود می رساند که فرهای گاز سوز امریکائی جدید واردشد متمنی است جهت مشاهده مراجعه فرمائید .

خیابان سعدی . مقابل‌بانك ملی شعبه سعدی کاشی ۷۰۰ طبقه دوم تلفن ۳۲۳۸۹

آگهی دعوت صاحبان سهام

مجمع عمومی عادی شرکت سهامی نونهالان در تاریخ چهارشنبه ۳۱فروردین ۱۳۳۹ ساعت ۳ بعداز ظهر در محل شرکت واقع درخیابان منوچهری کوچه ارباب جمشید تشکیل میگردد

از عموم دارندگان سهام دعوت میشود که در جلسه مزبور شرکت‌نمایند

دستور مجمع

۱ـ گزارش هیئت مدیره و بازرسان
۲ـ تصویب ترازنامه و تقسیم سود ویژه
۳ـ انتخاب سه نفر بازرس

۱ـ۲ آ ـ ۳۷۴۲۹ شرکت سهامی نونهالان

دعوت صاحبان سهام

مجمع عمومی فوق‌العاده شرکت تعاونی دادگستری بمنظور اصلاح اساسنامه و مطالعه در مورد تبدیل بشرکت تعاونی سهامی در ساعت ۴ بعداز ظهر روز ۱۵ر۱ر۳۸ و مجمع عمومی عادی سالیانه بلافاصله بعد از اختتام مجمع عمومی فوق‌العاده بمنظور استماع گزارش هیئت مدیره و تقدیم ترازنامه شرکت و همچنین تمدید انتخاب بازرسان و انتخاب یکنفر از اعضاء هیئت مدیره در محل رستوران تشکیل خواهد شد از آقایان صاحبان سهام دعوت می نماید که‌در موعد مقرر در جلسه‌عمومی عادی و فوق‌العاده شرکت نمایند .

توضیح آنکه هیچیك از صاحبان سهام نمیتوانند باداشتن وکالت از صاحبان سهام دیگر بیش از سه رای داشته باشند .

آ ـ ۳۷۴۹۵ مدیر عامل رستوران کاخ‌دادگستری‌سهندمتین

قابل توجه

فر های گاز سوز امریکائی وو ریم وو مدل ۱۹۶۰ رسیده‌ودرقیمت ها تخفیف کلی منظور شده است .

بوتاگاز ـ خیابان سعدی ـ مقابل بانکملی‌سعدی ـ کاشی ۷۰۰ تلفن ۳۲۳۸۹

۱ـ۴ آ ـ ۴۷۳۸۴

آگهی تاسیس شرکت سهامی امنیکلور

بمنظور انجام هرگونه عملیات بازرگانی مجاز ـ واردات ـ صادرات نمایندگی ها ـ حق‌العمل کاری و کلیه امور مالی که مستقیما یا بطور غیر مستقیم بموضوع شرکت ارتباط داشته باشد شرکتی بنام شرکت سهامی امنیکلور که سرمایه آن مبلغ یك میلیون ریال تعیین گردیده و به یکصد سهم ده هزار ریالی بی‌نام تقسیم و تمام بهای اسمی آن نقدا پرداخت شده و طبق اظهار در تحویل و اختیار مدیر عامل شرکت می باشد از تاریخ بیست و یکم اسفند ماه ۱۳۳۸ بمدت نا محدود درتهران خیابان بوذرجمهری شماره ۲۶۷ تشکیل گردید ودر تاریخ بیست و چهارم اسفند ماه ۳۸ در دفتر ثبت شرکت های داخلی بشماره ۷۱۹۷ به ثبت رسیده آقای ورنر فلمار تبعه دولت سویس مدیر عامل شرکت می باشد و به تنهائی حق امضاء دارد .

و آقای هرمز فروحی برای مدت یکسال بسمت بازرس شرکت تعیین شده است .

رئیس اداره ثبت شرکت ها و علائم تجارتی و اختراعات ـ مهدی نراقی
آ ـ ۳۷۵۳۱

سندیکای داروسازان ایران

بدینوسیله از عموم داروسازان و اعضاء خود دعوت می نماید که جهت استماع گزارش هیئت مدیره و انتخاب هیئت مدیره جدید سندیکا درساعت سه بعداز ظهر جمعه بیست و ششم فروردین ماه۱۳۳۹ در محل سندیکا حضور بهمرسانند . آ ـ ۳۷۴۶۵

آگهی انتخاب نماینده عمده شرکت سهامی رنواکسپرت که‌بشماره ۲۶۰ باسرمایه ده‌میلیون فرانك فرانسه‌معادل بایك میلیون وپانصد ونوزده هزار ریال به‌ثبت رسیده

طبق‌نامه شماره ۱۹۳۰ـ۲۱ر۱۲ر۳۸به‌پیوست‌یکبرك‌اختیارنامه مورخ ۱۰ فوریه ۱۹۶۰آقای برناردسن مارتن بسمت نماینده‌شرکت سهامی رنو ـ اکسپرت درایران بجای آقای ژیل وان‌اك بااختیارات مصرحه‌دراختیارنامه تعیین شده و آقای برناردسن مارتن صلاحیت دریافت کلیه ابلاغات مربوط به شرکت را دارد .

رئیس اداره ثبت شرکت ها وعلائم تجارتی واختراعات ـ مهدی نراقی
آ ـ ۳۷۵۳۳

آگهی‌انتخاب اعضاء هیئت‌مدیره وبازرس وتعیین حق امضاء درشرکت‌سهامی‌کامنز باسرمایه هشت‌میلیون ودویست وپنجاه هزار ریال ثبت‌شده شماره ۶۴۶۷

طبق نامه مورخه ۲۵ر۱۲ر۳۸ شرکت سهامی کامنتر به پیوست صورت جلسه مجمع عمومی مورخه ۲۴ر۱۲ر۳۸ آقایان حاج محمد دورقی ـ دکتر علی عطری ـ عبدالله نیر بسمت اعضاء اصلی هیئت مدیره و آقای کاظم کاظمی شیرازی بسمت بازرس شرکت انتخاب گردیدند و طبق صورتجلسه هیئت مدیره مورخه ۲۴ر۱۲ر۳۸ آقایان حاج محمد دورقی بسمت رئیس هیئت مدیره و آقای حسن کاظمی شیرازی بسمت مدیر عامل انتخاب شدند و امضاء کلیه اوراق و اسناد بهادار با آقایان حاج محمد دورقی و حسن کاظمی شیرازی هریك به تنهائی با مهر شرکت خواهد بود .

از طرف اداره ثبت شرکت ها و علائم تجارتی و اختراعات
آ ـ ۴۷۴۷۸

آگهی تاسیس شرکت‌سهامی لبنیات پاك

بمنظور ایجاد و نگهداری و توسعه صنایع لبنی در ایران ـ ورود هرنوع مواد اولیه و ماشین آلات و وسائل لازم برای صنایع مزبور و بطورکلی هرنوع فعالیت بازرگانی و صنعتی مربوط به تهیه و ساخت و فروش محصولات لبنی در ایران شرکتی بنام شرکت سهامی لبنیات پاك که سرمایه آن مبلغ بیست‌و هشت میلیون ریال تعیین گردیده و به دو هزارو هشتصد سهم ده هزار ریالی با نام طبقه الف و طبقه ب تقسیم و یك ثلث بهای اسمی آن نقدا پرداخت شده و طبق اظهار در تحویل و اختیار مدیران شرکت می باشد و بقیه تعهدی است از تاریخ بیست‌و یکم اسفند ماه ۱۳۳۸ بمدت نامحدود در تهران خیابان شاه شماره ۳۷ تشکیل گردید و در تاریخ بیست‌و چهارم اسفند ماه ۳۸ در دفتر ثبت شرکت های داخلی بشماره ۷۲۰۵ به ثبت رسیده و آقای مهندس‌فاروق فرمانفرمائیان رئیس هیئت مدیره و آقای جمس ای ویکرشام مدیرعامل و آقای کنت س . روپنتال مدیر عمومی و آقای دکتر کاوه فرمانفرمائیان خزانه دار و آقای حسین غیاثی دبیر شرکت برای مدت یکسال می‌باشند و حق امضاء با آقایان مهندس فاروق فرمانفرمائیان رئیس هیئت مدیره و جمس ای ویکر شام مدیر عامل متفقا خواهد بود و آقایان گروور د. تورنبو و پی.ژ.مورفی نیز اعضاء دیگر هیئت مدیره شرکت می‌باشند در غیاب رئیس هیئت مدیره‌آقای دکتر کاوه فرمانفرمائیان (خزانه دار) ودر غیاب مدیر عامل آقای کنت س . روپنتال (مدیر عمومی) بجای‌آنان امضاء می نمایند . و آقایان محسن بکائی و دکتر هرمز فروحی برای مدت یکسال بسمت بازرسان شرکت تعیین شده‌اند .

رئیس اداره ثبت شرکت ها و علائم تجارتی و اختراعات ـ مهدی‌نراقی
آ ـ ۳۷۵۲۹

بررسی تاریخ روابط ایران و شوروی

کشتار خونین مرند

چرا در تاریخ روابط ایران و شوروی

موضوع غائله آذربایجان برای ملت ایران فراموش شدنی نیست ؟

در یادداشت پیش یاد آورشدیم که دولت شوروی یك‌سازمان نظامی مجهز برای تثبیت حکومت قلابی پیشه‌وری با پشتیبانی صریح‌ومداخله در امور داخلی ایران از جانب ماموران سیاسی و نظامی شوروی در آذربایجان بوجود آورده بود . این سازمان باصطلاح نظامی که کادر افسری آنرا جمعی راهزن و دزد و خائن بوطن تشکیل میداد می خواستند همطراز با ارتش وطنخواه و شرافتمند ایران باشند ، ولیکن هرچه بیشتر کوشیدند کمترنتیجه گرفتند .

در تاریخ روابط ایران و شوروی در دوره معاصر موضوع غائلـــه آذربایجان برای ملت ایران‌فراموش شدنی نیست . در بین ماههای آبان تا آذرسال ۱۳۲٤ یعنی همان‌مواقعی که مولوتف وزیر خارجه شوروی از چپ و راست بهمکاران امریکائی و انگلیسی خود ، یعنی وزرای خارجه امریکاو انگلستان ، در نامه های رسمی و ممهور بامضاء ومهر دولت اتحاد جماهیر شوروی جواب میداد که دولت شوروی کاملا بوظایف و تعهدات خود در پیمان سه جانبه آشناست ، در هریك از شهرستان های آذربایجان صحنه های خونینی از فجایع‌و کشتار راهزنان واشراری که ماموران نظامی شوروی آنان را مسلح کرده‌بودند واسم فرقه‌دمکرات به‌آنها بخشیده بودند و قدم بقدم پشت سر مهاجمان و حملات آنان در حرکت بودند بوجود می آمد . تاریخ حمله مغول نشان میدهد که مغولان چون بشهر های خراسان حمله ور شدند از قتل و غارت و سوختن و بردن چیزی فرو گذار نکردند بطوریکه در تاریخ عملیات آنها در این جمله خلاصه شده‌است که : «کشتند و سوختند وبردند .» ماموران نظامی‌ارتش سرخ نیزهمین کار را در آذربایجان بدست اشرار و راهـــزنان که به اسم فرقـــه دمکرات مسلحشان کرده بودند انجام دادند. آیا تعهداتی که در پیمان سه جانبه برای دولت‌شوروی آمده بود که در باره ایران باید اجرا میشود همین بود ؟ کشتاردر مرند یکی از صحنه های فجیع و خونین آن وقایع بشمار میرود و گزارشی که روز نوزدهم آذرماه سال ۱۳۲٤ بتهران رسید میگفت که ماجرا جویان، یعنی همان‌اشرار وآدمکشهائی که فرماندهان‌نیروی ارتش سرخ در آذربایجان آنان‌را مسلح بتفنك و مسلسلهای خودکار ونارنجکهای دستی کرده و تانك‌و توپ جبهه آنها را تقویت میکرد ، سحرگاهان بادارات ژاندارمری و نظام وظیفه حمله ور شدند .ژاندارم ها و سربازان بدوستون تقسیم می شوند :یك ستون بفرماندهی‌سروان ذوالفقاری از راه صوفیان و اسوار بسمت تبریز حرکت میکنند . در نزدیکی صوفیان ،سروان ذوالفقاری از دسته خود جدا شده میخواسته است با اتوبوس زودتر بشهربرسد، ولکن بدست اشرار گرفتار میشود واو را بشدت مضروب و مجروح میکنند و روبدسته ژاندارمها و سربازان حمله ور شده میخواستند آنان را خلع سلاح کنند . باید تصور این صحنه رانمود که یك دسته معدود ژاندارم و سربازبدون فرمانده ، در مقابل هجوم سنگین قوای مجهز و مسلح که چندین برابر آنها بوده‌اند قاعدتا باید تسلیم شده اسلحه خود را بدهند، ولیکن بالعکس گزارش رسمی‌حاکی است که‌این دسته از ژاندارمها و سربازان وطنخواه‌وشاهدوست‌مردانه در مقابل اشرار فرقه باصطلاح دمکرات باهمه تجهیزاتی که در اختیار اشرار بود مقاومت کردند وسرانجام بی آنکه یك فشنك باشرار بدهند ، خودرا به تبریز رسانیدند . تبریز هنوز مقاومت‌می کرد، یعنی پادگان تبریز که از هرسو در محاصره بود ایستادگی کرده تسلیم نشده بود .

یکدسته دیگر از ژاندارمهای مرند بریاست و فرماندهی استوار هاشمی از سمت شمالغرب شهر خارج شده و باشرار مهاجم که بشهر حمله ور شده بودند شروع‌به زدو خورد کرده،برای اینکه‌غنیمتی از سلاح بدست اشرار نیفتد ، از مرند دور میشوند. اشرار وراهزنان پس‌ازورودبشهر مرند،روز پنجشنبه ۸ آذرشیخ محمد حسین رفیعیان راترور میکنند . از کارهای راه زنان‌یکی‌این‌بود که‌با آدمکشی‌محیط رعب‌ووحشت‌ایجادمیکردند که‌مردم، بی سلاح‌و بی‌پناه‌تسلیم شوند و پس ازتصرف شهر،سرتیپ‌بوجگانی راکه از افسران قدیمی بودمیکشند وباواکتفا نکرده ،برادرش راهم بقتل میرسانند . سپس مرحوم محیط رئیس دادگستری آنجا را نیز گرفتار کرده مقتول میسازند وبعد تمام روسای ادارات راگرفتار میکنند که تامدتها از سرنوشت آنان کسی با خبر نبوده است .

این یك صحنه از فجایعی بود که اشرار بوجود آوردند و این صحنه هادر تمام شهرستانهای آذربایجان یکی پس از دیگری تکرار میشد . پس از آنکه‌حکومت قلابی پیشه وری را شورویهاتشکیل دادند و بس از آنکه قشون سرخ خاك ایران را تخلیه کردند، مردم آذربایجان و کردستان شرقی‌بهیچ وجه امنیت فردی وجمعی نداشتند و هرفردی که صدا باعتراض بلند می‌کرد بیدرنك او را مقتول می ساختند و فوجی از جاسوسان در تمام آذربایجان و کردستان شرقی ریخته و عملیات واقدامات افراد را تحت نظر گرفته بودند. این‌سازمان وبهتر بگوئیم اشرار و راهزنان مسلحی که ماموران‌سیاسی ونظامی شوروی را در ایران تشکیل‌داده وپشت‌سر گذاشته و رفتند و اسم آنها را سازمانهای دمکراتیك گذاشتند جمعی آدمکش‌وتروریست بودند که‌بدستورمسکو برای‌اختناق ملت ایران بوجود آوردند و امروز که رادیو مسکو و سخنگویان دستگاه رسمی انتشارات دولت‌اتحاد جماهیر شوروی سوسیالیستی دم‌از دوستی .شوروی بامردم ایران می زنند ،آیا دوازده هزار ویانصدنفر تلفاتی را که‌ماموران مسلح شوروی باسم فرقه باصطلاح دمکرات در غائله آذربایجان بوجود آوردند ، از صفحات دوستی شوروی بامردم ایران بود ؟ آیاخرابکاریها و فجایعی را که ستون پنجم‌شوروی باسم حزب کمونیست توده در صفحات شمال بوجود آوردند ، دوستی شوروی با مردم ایران بوده است ؟ درزبان فارسی قصه‌ای هست بنام «دوستی خاله خرسه» و می گویند که مردی لوطی‌خرسی‌داشت که‌در معرکه ها برقص درمی‌آورد وازرهگذران اعاشه میکرد .روزی از جنگلی باخرس‌خود عبور میکرد، خستگی براو چیره شد ،بخرس گفت :«دوست عزیز ، من قدری میخوابم وتو در اطراف گردش کن»ودست‌بزیر سرنهاد و بخواب رفت . اما اتفاقا مگسی برپیشانی آن‌مرد نشست و از نظر خرس پوشیده نماند . رفت و سنگی‌گران برداشت و برای کشتن مگس بر سر آن مرد کوبید و... بقیه‌داستان معلوم است که سنك چه برسرو مغز آن مرد پریشان حال آورد و از آنجا دوستی خاله خرسه زبانزد عموم گردید و آیا دوستی که سخنگویان رادیو مسکو از آن در باره مردم دم میزنند از همین قبیل نیست ؟...

آگهی رسمی مصوبه شماره ۳ر۱۱۵۹٦
٦۲ مورخ ۲۲ر۱۲ر۳۸

کانون شکار ایران با استفاده از اختیارات ناشیه از قانون‌شکار مصوب اسفند ماه ۱۳۳۵ وآئین نامه اجرائی آن صید ماهی قزل آلا را که اندازه آن کمتر از بیست سانتیمتر باشد در تمام کشور ممنوع می نماید مرتکبین طبق مفاد ماده (٥) قانون شکار تحت تعقیب کیفری‌قرار خواهند گرفت .

آ_٤۷۱۳٤

متن گزارش آقای شجاع‌الدین شفا رایزن فرهنگی دربار شاهنشاهی به‌پیشگاه شاهنشاه درباره

برنامه‌فعالیت‌های‌سازمانهای فرهنگی و هنری کشور

بقیه از شماره قبل

۱۴ـ از فروردین ماه گروه نمایشی ایرانی «هنرملی» برای شرکت در فستیوال بین المللی تئاتر درپاریس بمنظور نمایش پیس «بلبل سرگشته» اقتباس از افسانه‌های ملی ایران بفرانسه خواهند رفت.

۱۵ـ باسازمان‌بین‌المللی یونسکو انجمن های وابسته بدان انستیتوهای رسمی هنری اروپا وآمریکا خانه‌های فرهنگی ایران در خارجه فدراسیون های ملی وبین‌المللی هنری (جمعیت ژونس موزیکال فدراسیون فیلم انجمن هنرمندان پلاستیک)ترتیب همکاری مبادلات هنری داده شده است.

۱۶ـ علاوه برنشش نشریه مرتب موجود هنرهای زیبا (مجله هنرهای نقش ونگار- موسیقی مردم شناسی فیلم وزندگی نمایش اخبار هنر و هنرمندان)ترتیب انتشار دومجله جدید یکی بزبان انگلیسی شامل مطالب مربوط بهنرایران ودیگری جهت‌دانشجویان وایرانیان مقیم خارجه برای سال ۱۳۳۹ داده شده است.

۱۷ـ متن یك رشته سخنرانی‌های کوتاه درباره موضوعات‌مربوط به‌هنر ایران بزبان هـای فرانسه وانگلیسی که بااسلایدهای رنگی ونوار ضبط‌شده جهت‌استفاده علاقمندان خارجی وسفارتخانه های شاهنشاهی ایران درخارجه آماده شده است.

انجمن فیلارمونیك تهران

درسال جاری استادان هنرمند برجسته وتروپهای موسیقی مختلف بدین شرح‌بدعوت این انجمن به تهران آمده وبرنامه‌های هنری‌اجرا کردند.

ارکستر اسکارلاتی رادیوتلویزیون ایتالیا ـ کونین تف اتریشی از ارکستر سنفونیك وین ـ ارکستر سنفونیا برلن گروه بالت نیویورك دسته ارکستر جاز ونیکولژ آمریکا گروه احیای هنرملی‌برای رقص‌های محلی از هندوستان پیانیست هـای مختلف ،آلمان ،لهستانی، انگلیسی امریکائی ،اتریشی ،اسپانیائی ، فرانسوی.

ویولونیست‌های ،فرانسوی ،یونانی، آمریکائی ،بلژیکی .

برای فصل بهارسال آینده این برنامه‌ها اجراء خواهد شد.

پترماندل‌پیانیست اتریشی ـ کوستا پیانیست پرتقالی ـ ارنتر فستیوال لوسرن (یکی از بهترین ارکسترهای حاضر دنیا) گواتور گبل آلمانی دسته آواز آکادمی وین- بولیوس کاپن پیانیست‌مشهور بین‌المللی.

اداره کل انتشارات ورادیو

۱ـ چاپ کتاب مصاحبه‌های فارسی وانگلیسی.

۱ـچاپ کتاب مصاحبه هـای مطبوعاتی سال ۱۳۳۸ شاهنشاه به فارسی وانگلیسی.

۲ـ چاپ چهاردوره مجله ایران امروز درچهارصدهزار نسخه.

۳ـ انتشار راهنمای تخت جمشید بانگلیسی وفارسی درپنجهزارنسخه برای جشنهای دو هزار و پانصدمین سال شاهنشاهی ایران .

۴ـ انتشار راهنماهای شیراز و مشهد ـهرکدام درصد هزارنسخه

۵ـ تجدید چاپ راهنماهای‌تهران واصفهان هرکدام درصد هزارنسخه

۶ـ چاپ تقویم مشاهیر ایـران بانگلیسی وفارسی در پنجهزار نسخه.

۷ـ چاپ مجله پیام ایران در چهاردوره رویهم درشصت هـزار نسخه برای ایرانیان خارج‌ازکشور

۸ـ چاپ نشریه حقایقی در باره ایران سه‌دوره درهرماه بزبان‌های انگلیسی ،فرانسه ،عربی هر دوره پنجهزار نسخه .

۹ـ ارسال منظم عکس برای نمایندگیهای سیاسی وفرهنگی ایران درخارجه .درسال جاری ۶۰٫۰۰۰ قطعه عکس بدینمنظور فرستاده شده است.

۱۰ـ تاسیس نمایندگی های مطبوعاتی ایران در ۱۵ کشورخارجی

اداره کل باستانشناسی

سازمان باستان شناسی ایران سهم موثری در سال آینده در این کنگره ها بعهده خواهد داشت.

۱ـ چهارمین کنگره بین المللی هنر های باستانی و آثار ملی ایران د رنیویورك که تحت سرپرستی‌عالیه اعلیحضرت همایون شاهنشاه و حضرت رئیس جمهوری امریکا از ۲۴ آوریل تا سوم مه ۱۹۶۰ بـا شرکت عده زیادی خاور شناس از کشور های مختلف جهان تشکیل شده‌واداره آنرا پروفسور آرتورابهم پوپ بعهده دارد.

۲ـ کنگره باستان شناسی و موزه‌داری د رتوکیو (ژاپن) ازطرف سازمان بین المللی یونسکو از ۴ سپتامبر تا اول اکتبر ۱۹۹۰

۳ـ کنگره بین المللی خاورشناسان در مسکوبمدت ۱۵ روز در مردادماه ۱۳۳۹

۴ـ نمایشگاه آثار هنری ایران از طرف موزه شهرداری لاهه (هلند) در بهار سال ۱۹۶۱ این نمایشگاه عینا به اس (آلمان و زوریخ سویس) نیز منتقل خواهد شد.

۵ـ نمایشگاه آثار هنری ایران‌از طرف موزه دانشگاه پنسیلوانیا در امریکا در آوریل ۱۹۶۰ این موزه بموازات چهارمین کنگره آثـار باستانی هنر ایران ولی بطور مجزا و مستقل تشکیل میشود .

۶ـ برنامه حفاریهای علمی‌مشترك موزه ایران باستان با دانشگاه ها و موزه های معروف دنیا برای سال آینده بدین شرح تنظیم شده است.

هیئت اعزامی از « سازمان‌روابط فرهنگی ایتالیا وشرق »برای‌حفریات باستان‌شناسی‌در بلوچستان‌وسیستان

هیئت علمی فرانسوی در شوش ـ

هیئت علمی فرانسوی در گرگان ـ

هیئت علمی‌انگلیسی‌در گنبدقابوس‌ـ

هیئت‌علمی امریکائی وابسته‌بدانشگاه های پنسیلوانیا و نیویورك در تپه حسنلو (رضائیه).

هیئت علمی امریکائی وابسته بدانشگاه شیکاگو در استان پنجم (کرمانشاه).

هیئت علمی مشترك آلمان غربی و سوئددر تخت سلیمان (آذربایجان).

۷ـ ایجادنمایشگاه آثارهخامنشی خارجی و مبادله آنهابامیکروفیلم های فارسی درسال آینده نیزمانند سال جاری طبق برنامه ادامه‌خواهد داشت .

جوایز ادبی سلطنتی

ژوری‌جوایزادبی‌سلطنتی‌که‌برندگان که برندگان آن در آغاز هرسال جوائز خودرا ازدست‌مبارك‌شاهنشاه دریافت میدارند امسال نیز کار خودرا مانند پنج سال گذشته به موقع به‌پایان رسانیده است .در سال آینده مانند سال گذشته و سال جاری نویسندگان آثارفارسی کشورهای خارج ازایران دراین دریافت جوائز سهیم خواهند بود.

علاوه‌براین از سال آینده حسب‌الامرمطاع همایونی به‌بهترین کتاب خارجی که درعرض سال درباره ایران به‌زبانهای بیگانه ـ نوشته شود جایزه‌ای تعلق‌خواهد گرفت ومراتب در آغازسال‌توسط نمایندگیهای سیاسی ایران در کشورهای خارجی اعلام خواهد شد .

کنگره نویسندگان وآکادمی سلطنتی

علاوه براجرای این برنامه‌ها- تشکیل کنگره بزرك نویسندگان فارسی زبان باشرکت ایرانیان و نویسندگان برجسته سرزمینها و کشورهای فارسی زبان حسب‌الامر مطاع‌همایونی برای سال آینده‌در نظرگرفته شده‌است که سازمان امور فرهنگی‌دربارشاهنشاهی‌مامور انجام آن‌است .

از طرف دیگر پیشنهادی که‌در دست تنظیم است و بشرف عرض همایونی خواهد رسید امید میرود درسال آینده طرح وسیعی‌درزمینه ایجاد یك آکادمی سلطنتی‌وتدوین و نشر یك دوره کامل‌تاریخ و جغرافیای ایران بمورد اجراءدر آید .

درباره انتشار یك «دائرةالمعارف تمدن‌ایران » که‌اجازه آن قبلا توسط اعلیحضرت همایونی صادر گردید «دبیرخانه‌جشنهای‌شاهنشاهی ایران باهمکاری دانشگاه تهران مشغول اقدام است وامید میرود در سال آینده باشرکت مرکز علمی «کمبریج »،کمکهای مالی که از طرف شرکت نفت و کنسرسیوم و بنگاه خیریه «راکفلر »وبنگاه فورد وعده آن داده شده‌است به چاپ این دائرةالمعارف بهزبانهای فارسی و انگلیسی شروع شود .

محصولات ساخت کارخانه

(اساهی) ازهر حیث بینظیر است

ASAHI

Bemsilkie

Fabrics

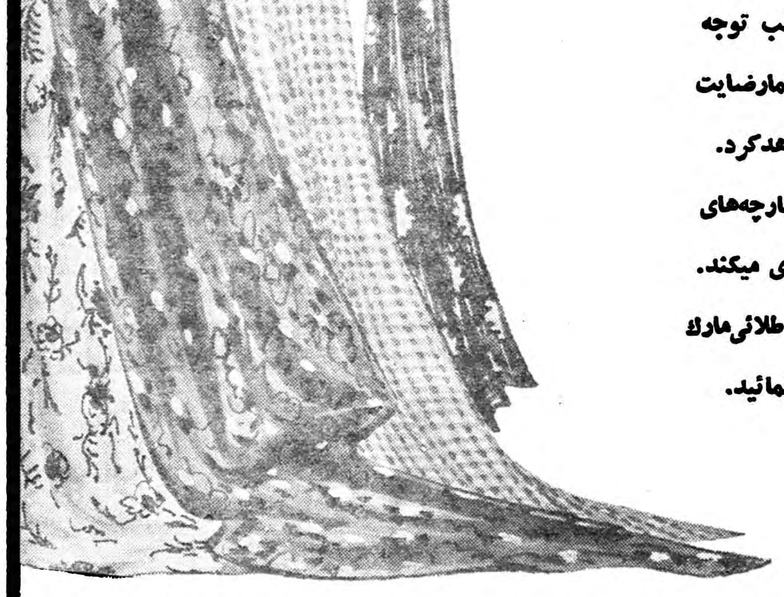

ظرافت- طرحهای‌نو وجالب توجه پارچه‌های ابریشمی مسلمارضایت خاطر شمارا فراهم خواهدکرد. جنسی که با بهترین پـارچه‌های نایلونی وابریشمی برابری میکند. در موقع خرید به حاشیه طلائی‌مارك کارخانه (اساهی) توجه نمائید.

لطفا سفارشات خودرا به‌تجار قابل‌اعتماد ویامستقیما بخود ما درژاپن بفرستید بمجرد دریافت‌درخواست شمارابه‌تجار صادرکننده معرفی خواهیم‌کرد.

ASAHI CHEMICAL INDUSTRY CO., LTD.

25-1, Dojima-Hamadori, 1-chome, Kita-ku, Osaka, Japan

FJ-281

آگهی مزایده بهره‌برداری معدن‌سنك ساختمانی قریه‌سور چاپلق الیگودرز

وزارت صنایع ومعادن بهره‌برداری ازمعدن سنك ساختمانی‌قریه سورچاپلق الیگودرز رابرای مدت دهسال ازطریق مزایده واگذار می‌نماید داوطلبین میتوانند بدفتر وزارت صنایع ومعادن در تهران ویااداره صنایع ومعادن دراصفهان مراجعه وبرك شرایط مزایده ومشخصات معدن رادریافت نموده وپاپرداخت مبلغ دههزارریال‌به حساب ۱۳۱۷ بانکملی بابت سپرده‌شرکت درمزایده پیشنهاد خودرا بضمیمه قبض رسید سپرده مزبور دریاکت سربسته لاك ومهرشده منتهی تاساعت ۹ صبح‌روز ۲۲ر۱ر۱۳۳۹ مستقیما درتهران بدفتر وزارت صنایع ومعادن تسلیم ورسید دریافت دارند. پیشنهادات رسیده درساعت ۱۰صبح‌همان روز قرائت وبرنده مزایده تشخیص میگردد. **وزارت صنایع ومعادن**

هدیه نوروزسینما های سهیلا ـ تاج

شیرین‌ترین وشگفت آورترین فیلم شرقی وفانتزی‌که میلیونها نفر را درسراسر جهان مسحور خودکرده است

رنگی **هزارویکشب** دوبله بفارسی

(درایتالیا)

باشرکت: کرنل‌وایلد ـ ایولین‌کیز ـ فیل سیلورز

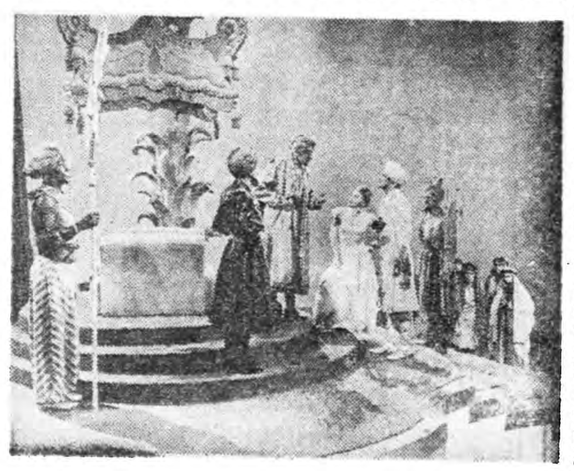

این فیلم ازجمله آثار پرشکوه و جـالب توجهی است که تاکنون هالیوود تهیه کرده وباوجودگذشت‌سالهاهنوز بعنوان یك اثر بدیع ودل‌انگیز در هر کشور موفقیت خیره‌کننده‌ای‌بدست آورده‌است

اثرکارگردان:

آلفرد گرین

محصول کمپانی معظم:

کلمبیا

ورزش در دژبان

امروز آقای سروان جاویدپور رئیس ورزش دژبان بخبرنگار ما اظهار داشت در سال جدیدبرنامه های مختلف ورزشی دژبان پادگان مرکز ترتیب داده خواهد شد که از هر نظر درپیشرفت ورزش‌دژبان موثر خواهدبودوی افزوددرجلسه‌ای که باحضور آقای سرهنگ رفعت جو فرماندهٔ هنگ دژبان و کلیه سر پرستان ورزشی تشکیل‌گردید برنامهٔ مفصلی تدوین شد که‌قرار است درابتدای سال جدید بعد از تصویب تیمسار سر لشگر امیر صادقی فرمانده دژبان کل بمرحله اجرا درآید .

در سال ورزشی گذشته‌ورزشکاران دژبان موفقیت های شایان توجهی در رشته‌های مختلف ورزشی کسب نمودند .

سرهنگ رفعت جو

مسابقه پینگ‌پنگ درتهران جوان

سازمان پینگ پنگ باشگاه‌تهران جوان جهت تشویق قهرمانان پینگ پنگ خود یک رشته مسابقه به سرپرستی آقای کریم‌شهسوارمدیر داخلی باشگاه ترتیب داده بود که در نتیجه آقایان‌تقوی- قاسم‌قلندر- طاهر رحیمی ، نبیعیان ، عیسی لطیفی بترتیب مقامهای اول تاپنجم را کسب کردند

دانشجویان سرگردان

پریروز یك هیئت سی نفری از دانشجویان دانشگاه تبریز پس از یك ماه تحصیل در تهران بدون سر و صدا تهران راترك کردند

اگرچه هیچکس از آمدن آنها مطلع نشد اما علت آمدن آنها به تهران قابل توجه است

اخیرا در تبریز دانشکده فنی دایر شده این دانشکده نه‌استاد دارد و نه آزمایشگاه ! اما در هر صورت دانشکده ای تاسیس شده و باید بفارغ التحصیلان درجه مهندسی داد

یك ماه قبل وزارت فرهنگ با دانشگاه تهران مذاکره کرد که دانشجویان تبریز در رشته‌ای که استاد ندارند بیایند تهران درس بخوانند !

بهمین جهت سی نفر ازدانشجویان تبریزی در کلاسهای‌دانشکده فنی تهران نشستند و بعضی مواد را که قاعدتا باید در مدت یکسال تحصیلی بتدریج فرا گیرند در یکماه بسرعت برق وباد گوش دادند و رفتند !

واقعا باید فکری برای این کار کرد اگر وسیله نیست بچه‌دلیل دانشکده تاسیس میکنند .

انجمنهای خانه و مدرسه

دبستان فیروز

انجمن همکاری خانه و مدرسه دبستان دخترانه فیروز بریاست آقای ابوالقاسم احمد اردبیلی‌تشکیل شد .

طبق گزارش‌آقای غلامرضاطیرانیان منشی انجمن مبلغ ۱۲۲۵۰ ریال که از طرف اشخاص نیکوکار برای انجمن اهدا شده بود بوسیله آقای مروی معاون انجمن‌و بانوحبشی‌مدیر دبستان مزبور برای دانش آموزان بی‌بضاعت روپوش و پارچه خریداری و با حضور اعضای انجمن بین محصلین توزیع گردید و آقای اردبیلی از طرف‌انجمن خانه ومدرسه از اشخاص نیکوکار تشکر نمود .

لحظه‌حساس

گروه نمایش دانشکده ادبیات مرکب ازعده‌ای ازدانشجویان آن دانشکده در روز های شنبه‌ویکشنبه گذشته نمایشنامه ای بنام «لحظه حساس» در تالار فرهنگ‌بروی‌صحنه آوردند .

نماینده فدراسیون بوکس

امروز اطلاع حاصل شد که آقای فتح‌اله امیر علائی برای‌مدت یکماه عازم اروپا گردید در آخرین جلسه فدراسیون بوکس باتفاق آراء آقای محمود مدیر امانی‌دبیر فدراسیون بوکس کشور درغیبت آقای امیر علائی عهده دار امور فدراسیون خواهد بود .

صعود کوهنوردان‌تهران‌جوان

امروز از باشگاه تهران جوان اطلاع حاصل شد که ده نفر از کوهنوردان باشگاه تهران جوان جهت صعود بقله تفتان و بازدید از غار چشمت روز سوم فروردین ماه عازم مشهد و از آنجا بزاهدان خواهند رفت .

تهران نیز در نظر دارد در سال جدید تشکیلات جدیدی برای رشته های مختلف ورزشی ترتیب دهد وی افزود برای این منظور اداره تلفن دانشگاه پیشهادات لازمه وادر فروردین ماه سال ۳۹ به هیئت مدیره شرکت تلفن تقدیم خواهد نمود تاپس از تصویب برای‌پیشرفت امر ورزش کوشش های لازمه بشود.

پست و تلگراف و تلفن

سازمانهای مجهز ورزشی تاسیس کرد

بعدازانجام چند مسابقه قهرمانان دسته‌های مختلف وسرپرستان رشته‌های ورزشی تعیین‌شدند

اخیرا سازمان ورزشی وزارت‌پست وتلگراف و تلفن فعالیت خود رادر رشته های مختلف ورزشی آغاز نموده است و بمناسبت برگزاری‌چند سری مسابقه تیمها و سرپرستان دسته های مختلف تعیین شدند.

تشکیلات دوشیزگان

در سازمان‌ورزشی این وزارتخانه قبل از هر چیز فعالیت ورزشی دوشیزگان بچشم میخورد این‌دختران در رشته های والیبال ، پینگ‌پنگ وکوهنوردی فعالیت خود را آغاز نموده اند .

هم اکنون سازمان ورزشی وزارت پست و تلگراف و تلفن در قسمتهای والیبال ، بسکتبال ، پینگ پنگ ، فوتبال ، دوومیدانی ،کوهنوردی‌و اسکی تشکیلات مرتبی داده‌اند و ورزشکاران دختر و پسر در این رشته ها مشغول فعالیت میباشند. اسامی دختران و پسران دورشته های مختلف ورزشی بشرح زیر میباشد .

دورشته والیبال دختران،دوشیزگان پریان ، مهاجر ، حسینی ، ایمانی، آقاخانی ، افشار ، مهرپور،اسکندری دلپسند ، دورشته والیبال مردان آقایان محمد نوری ، معین، مظهری، خطیبی ، ادیب ، کمالی ،ابریشمی، تیموری ، میر فتاح ، قسیمی ، دو رشته بسکتبال مردان آقایان خسرو غزنوی ، معین اشکپور ، ادیب، رضیان ، میر فتاح ، نوذری،شینه، اندری در رشته فوتبال آقایان‌عباس زنجانی ، حاجی صالحی، مکی ، غزنوی ، ادیب ، ابریشمی ،رزاقی، تیموریان ، کمالی میر فتاح،زنجیریان دورشته دو ومیدانی آقایان ندری کرمانشاهان ، گنجه ای کمالی ، نوذری ،قسیمی ،دورشته کوهنوردی واسکی آقایان علی اصغر افشار، جعفر اتابکی ، حاجی صالحی ، تیموریان ، مرسلی ، ندری،قوامزاده نوری ، پژوهان ، یوسفی نژاد و دوشیزگان مهاجر - آقاخانی ،افشار

سرپرستان رشته ها

در جلسه ایکه باحضوردوشیزگان وآقایان فوق تشکیل گردید دورشته والیبال دختران دوشیزه پریان ،در رشته پینگ پنگ دختران دوشیزه امامی ، در رشته والیبال مردان آقای محمد نوری‌در رشته‌بسکتبال آقای جعفر اتابکی دررشته پینگ‌پنگ مردان آقای خسرو غزنوی دورشته فوتبال آقای عباس زنجانی دورشته دو ومیدانی آقای یداله نوری در رشته کوهنوردی و اسکی آقای‌علی اصغر افشار بسمت سر پرستان رشته هاانتخاب شدند .

آقای افشار سرپرست کوهنوردی واسکی اظهار نمود اخیرا با توجه وکمکهای موثر آقای مهندس اشراقی وزیر پست و تلگراف و تلفن برای پیشرفت ورزش دراین وزارتخانه دستورات لازم صادر و گامهای موثری برداشته شده است .

در شرکت تلفن دانشگاه

آقای فخرالدین قهاری رئیس‌اداره تلفن دانشگاه بخبر نگار ما اظهار داشت‌بافعالیت های اخیری که در رشته های مختلف ورزشی دروزارت پست و تلگراف و تلفن صورت گرفته است و باتوجه آقای مهندس اشراقی وزیر پست و تلگراف‌وتلفن بامر ورزش اداره تلفن دانشگاه

در آرامگاه رضاشاه‌کبیر

کلیه اعضای فدراسیون‌وزنه‌برداری کشور باتفاق آقایان سرهنگ‌ستاد مصطفی امجدی رئیس و سرهنگ رحیمی دبیر فدراسیون وزنه‌برداری کشور بمناسبت روز ۲۴ اسفندماه مصادف با میلاد اعلیحضرت فقید رضا شاه کبیر در محل آرامگاه حضور یافته و تاج گل زیبائی نثار نمودند .

درایام عید

مهیج‌ترین مسابقات والیبال دختران درتهران انجام میشود

امروز از سازمان ورزشی دبیرستان رضا شاه کبیر اطلاع حاصل شد که بدعوت اولیاء این دبیرستان دختران والیبالیست دبیرستان سپهر آبادان مدت یکهفته‌میهمان سازمان‌ورزشی دبیرستان رضا شاه کبیر خواهند بود و در ایام عید در تهران چندین مسابقه مهیج انجام خواهند داد .

خانم وصالی دبیر ورزشی‌دبیرستان رضا شاه کبیر بخبرنگار ما اظهار داشت تیم والیبال دبیرستان سپهر آبادان در تهران دو مسابقه انجام میدهند اولین مسابقه در تاریخ‌چهارم فروردین ماه و دومین مسابقه در تاریخ ششم فروردین ماه در سالن محمد رضا شاه پهلوی انجام خواهد شد .

این دو مسابقه با تیمهای دبیرستان های نصر و رضا شاه کبیر انجام خواهد شد .

خانم وصالی افزودتیم والیبال‌دختران دبیرستان سپهر آبادان از تیمهای قوی آبادان می باشد و مسلما در تهران مسابقه این تیمها بسیارجالب و خوب خواهد بود .

درمسابقات بوکس کاپ نفت

بوکسورهای تاج برندهٔ‌کاپ طلا شدند وآرارات دردسته خردسالان مقام اول‌را کسب نمود

درشماره گذشته اطلاع حاصل شد که‌مسابقات بوکس کاپ طلا که زیر نظر فدراسیون بوکس کشور از طرف شرکت نفت‌ترتیب داده شده بود خاتمه یافت ودرهمان شماه اسامی قهرمانان اول تا سوم در دسته‌های خردسال و بزرگسال بنظر خوانندگان عزیز رسید .

امروزآقای‌مدیرامانی‌دبیر فدراسیون بوکس کشور اطلاع داد که در جلسه رسمی هیئت فنی فدراسیون امتیازات باشگاههای شرکت‌کننده محاسبه گردید وچون بایستی تکلیف کاپ طلای نفت تعیین‌شود طبق تصمیم فدراسیون مقرر گردید که‌این کاپ‌فقط به باشگاههای عمومی داده شود وچون باشگاه‌تاج در دسته بزرگسالان ۳۴ پوان کسب نموده بود لذا برندهٔ کاپ طلای مسابقات بوکس گردید باشگاههای جعفری با ۳۲ امتیاز بانك ملی با ۸ امتیاز مقامهای دوم و سوم‌را کسب نمودند .

در دسته خردسالان آرارات با ۲۶ امتیاز مقام‌اول و باشگاههای تاج و جعفری هر یك با ۱۱امتیاز مقام دوم را کسب نمودند .

رئیس باشگاه جعفری بآلمان رفت

امروز اطلاع حاصل شد که‌آقای شعبان جعفری رئیس‌باشگاه‌ورزشی جعفری از بمبئی به هامبورك‌عزیمت نمود .

روز گذشته نیز بمناسبت این مسافرت در یکی از باشگاههای بمبئی مجلس جشن با شکوهی بر پا شده بود در خاتمه جشن آقای جعفری بشقاب مزین‌به‌تمثال‌ملوکانه را برئیس باشگاه فوق اهداءنمود

تقاضای آموزگاران

نامه ای بامضای جمع کثیری از آموزگاران پایتخت‌بروزنامه‌اطلاعات رسیده است .

در این نامه آموزگاران از کمی حقوق خود شکایت نموده اند و نوشته اند :

حسب الامر اعلیحضرت همایونی وتصویب کمیسیون بودجه حد اقل حقوق کارمندان را از اول سال۳۹ مبلغ چهار هزار ریال تعیین‌نمودند. بقرار اطلاع در اینمورد اسمی از آموزگاران نیست و مخصوصا ۲۲ هزار آموزگار پیمانی که اینك با سوابقی از ۲تا ۲۴ سال دارند و بواسطه عدم اجرای طرح قانونی تبدیل سمت هنوز پیمانی‌میباشندناز این حق هم محروم شده اند .

از :اسپهانی

انتظار ازآینده ...

برای مابدرقه سال های‌کهنه یك امر عادی شده است .سالها بقول‌مرحوم فروغی «میایند ومیروند» وباورزش ایران «کاری ندارند»

بردباری انسان درمقابل رنجهاوناکامیها به‌این امیداست که‌شاید آینده تابناکتر ازگذشته باشد .اصولا مردان‌مصمم ازشکستهایند میگیرند وبرای وسیع‌ساختن راه‌های پیروزی آنرا بکار میبرند .باختهای واقعی وجبران ناپذیرنصیب آنان میگردد که حقایق راوارونه جلوه میدهند و بخاطر حفظ مقامهای لرزان بتکاپومیافتند .

دراموراجتماعی‌دانستن‌ارزش زمان یکی‌ازعوامل پیروزی‌است .

مسئولین اجتماع‌موقعیکه بمناسبت پایان سال بیلان خودرامی‌بندندمعایب ومحاسن کارانجام شده رامیسنجند ودرنتیجه از تکرار اشتباهات‌گذشته اجتناب‌می‌ورزند.

آنهائیکه یکسال نی‌قیمت رابا‌خاموشی گذرانده ودنبال تلاشهای مثبت‌نبودند نبایدسال‌نو رافال خیر تلقی کردوامیدبه آینده داشته باشند .زیرا زبان گویا هرسال چه‌کهنه و چه نو کار مثبت است زمانی آرزوهای عالی بشری صورت تحقق‌بخود میگیرد که مهره‌های فرسوده اجتماع بامهره‌های نوین جابجا شود .

درسال سپری شده ورزش ایران از لحاظ تشکیلات دست‌نخورده باقی‌مانده‌است . درصورتی‌که‌دوسال است همه‌انتظار دارند ورزش‌ایران صاحب سازمان صحیح‌باشد و ورزش ماهم مانند کشورهای مترقی ازیك تشکیلات منظم‌واصولی الهام بگیرد.دراواخرسال‌درمحافل‌ورزشی‌صحبت‌از تغییرات مهم بود .اگر در آغاز سال نوین این‌کار عملی گرددرنجهای علاقمندان بورزش تااندازه‌ای تخفیف می‌یابد .

بنظرما باید بدون ملاحظه مهره‌های سازمان رادرهم ریخت وفقط قابل«استفاده »هارانگاه‌داشت . باید مقدرات ورزش میهن مارابایك عمل مشهورانه بجوانان سپرد وهمه را ازدست شکست خوردگان پرسابقه راحت کردوبدین ترتیب دراجرای نیات «تحول‌عظیم » شاهنشاه ما گامهای اساسی رابرداشت . ورزش دوستان درسال جدید از رئیس سازمان فقط این‌انتظار رادارند .

درسال کهنه ورزش ایران ازجهت فعالیت جنبه‌های مثبت ومنفی داشت .بعضی ازفدراسیونها تااندازه‌ای دراجرای برنامه‌های‌خودتوفیق حاصل کردند .

برگزاری مسابقات کشتی آزاد قهرمانی‌جهان ۱۹۵۹ تهران‌برای فدراسیون تازه نفس ماخالی‌ازموفقیت‌نبود .زیرافدراسیون‌مادرشرائط بسیار بغرنج مسئولیت قبول کردودراسرع‌وقت‌مشکلات‌وموانع‌رابرطرف نمود ودرنتیجه ازیك آزمایش مهم از لحاظ تاسیسات و تشکیلات‌سربلند بیرون آمد .

درعرض سال درورزش ایران حوادث دیگر نیز رخ‌داده‌است که خبرنگاران ماآنرا دربیلان سال ذکر کرده‌اند .

آرزومندیم که‌درسال آینده خدمتگذاران واقعی ورزش دراجرای منویات شاهنشاه راه‌موفقیترا درپیش گیرند .

ورزش درسال ۱۳۳۸
در صفحات ۳۵ - ۳۷ - ۳۹

کتاب

گفتار رمضان

تالیف شیخ علی الطنطاوی‌قاضی ممتاز دمشق ترجمه دانشمند محترم آقای احمد آرام ازنشریات شرکت انتشار در ۹۱ صفحه این کتاب را آقای آرام از متن عربی «حدیث رمضان» که در روزنامه الیوم دمشق بصورت سلسله مقالات نشر میشد ترجمه کرده واینك پس از هفت سال ترجمه واصل‌آنرا برای‌استفاده برادران مسلمان ایرانی منتشر ساخته‌اند ما توفیق مولف را در خدمت بدین اسلام و فرهنگ‌ایران خواستاریم .

راه طی شده

تالیف آقای مهندس مهدی‌بازرگان استاد دانشگاه از نشریات شرکت انتشار چاپ سوم ۲۴۸ صفحه‌این کتاب راهی راکه پیامبران بسوی‌ آن ارائه نموده اند بیان میکند و به بسیاری از سئوالات و اشکالات در زمینه ادیان پاسخ میدهد .

مطالعه این کتاب‌را بهمه‌علاقمندان توصیه میکنیم .

ازپاریس تا کشور های‌اسکاندیناوی

تالیف آقای دکتر علی اقبالی استاد دانشگاه تهران دراین کتاب آقای دکتر اقبالی با بیانی ساده وشیوا مشاهدات خودرا از کشور های مختلف اروپا شرح داده ودر باره مسایل اجتماعی و علمی و کشاورزی واقتصادی و حل پیشرفت آنها بحث کرده اند . ما توفیق استاد محترم‌رادر خدمات فرهنگی ایشان خواستاریم .

لکنت زبان

کتابی است بقلم آقای عبدالوهاب عبادی که در ۱۱۰ صفحه درباره لکنت زبان وعلل تولید و طرق معالجه آن نوشته اند ما موفقیت مولف را خواستاریم.

راهنمای نویسندگی

یادستور انشاء بقلم آقای علی مدرسی از انتشارات بنگاه مطبوعاتی حمید طبع تهران در ۱۶۲ صفحه

این کتاب راهنمای نوشتن‌انشاء برای همه و بخصوص دبیرستانها است .

اصول حساب رسی

کتابی است تالیف آقای اسمعیل عرفانی دارای درجه ماستر دوعلم اقتصاد از دانشگاه لندن و عضو انستیتوی حسابداران جرمانکلستان که‌در ۱۶۴ صفحه واز انتشارات آموزشگاه عالی حسابداری شرکت ملی نفت ایران میباشد .

فیلمیکه شاید بدون اغراق اکثر مردم تهران درآن شرکت کرده‌اند و حتی شماهم ممکن است ندانسته برای یافتن این دختر درفیلم شرکت کرده باشید

بیم وامید

شورانگیزترین اثر سینمای فارسی

سناریست و کارگردان: گرجی

محصول ۱۳۳۸

استودیو اطلس فیلم

هدیه نوروز یازده سینمای ایران

تهران-خورشید-سیلوانا-المپیا-فری

شهناز-میهن-استیل-وشیرین (جوادیه)

سینماایران (رشت)-سینماایران (رضائیه)

باشرکت: گوگوش-آتشین-مهدوی

بهشتی - سارنك - مصیری

وچهره جدید مدیك بیجانیان

مشکل بزرگ تهران

سال گذشته هم اتوبوس هم چنان یکی از مشکلات بزرگ شهر ما بود ولی برای غلبه براین‌مشکل بزرگ اقداماتی شد و برای اولین بار در حل آن مردم هم شرکت داده شدند ، اینك گزارشی از اقداماتی که برای بهبود وضع اتوبوس رانی تهران صورت‌گرفت:

اتوبوس چون یك وسیله حمل ونقل عمومی است در اثر تماس زیاد مردم باآن و ابراز سلیقه های مختلف هیچوقت ولو این که‌وضع آن خوب باشد با تمام سلیقه ها جور در نمی آید روی این اصل میزان نارضایتی مردم زیاد است.

تحویل خطوط

درسال گذشته تحویل خطوط تکمیل شد وچند خطی هم که در دست‌شرکتهای خصوصی بودتوسط شرکت واحد اتوبوسرانی تحویل گرفته شد به این ترتیب مبلغ‌قابل ملاحظه ای به در آمد شرکت واحد اضافه شد قبل از سال گذشته شرکت واحد جمعا ۵۵۰ اتوبوس در اختیار داشت با تحویل گرفتن سایر خطوط و وارد کردن اتوبوس های جدید از خارجه تعداداتوبوس به ۱۲۰۰ دستگاه بالغ شد که در ماه اسفند نیز ۶۲ دستگاه بابت طلب شرکت مزبور از کمپانی به گمرك ایران وارد شده است‌شرکت واحد در سال گذشته موفق بدایر کردن ۳۶ خط اصلی و بهمین‌تعداد خط فرعی شد .

تعمیر گاه ها

تعمیر گاه اصولا برای شرکت جنبه حیاتی داشته وبا اضافه‌شدن تعداد اتوبوس به اهمیت تعمیرگاه ها افزوده شد .

درسال ۳۸ شرکت واحد اقدام بساختن تعمیر گاه های مجهز در نارمك وجاده زرند نمود توقفگاه‌هائی برای توقف شبانه اتوبوسها ترتیب داد . در هر توقفگاه ۴۰۰ دستگاه اتوبوس شبانه توقف می کنند این اتوبوسها ابتدا سوختگیری کرده بس‌از آن در صورتی که‌تعمیرات جزئی داشته باشند انجام داده‌شده برای کار صبح مجهز می شوند .

وضع مالی شرکت

درسال گذشته تعداد اتوبوس های شرکت دو برابر شد بهمین علت درآمد شرکت نیز چهار برابر افزایش یافت لیکن شرکت درنتیجه خرید اتوبوسهای بنز ودو طبقه مبلغ زیادی به شرکت های خارجی بدهکار شدکه این بدهی را قرار بود در مدت چهار سال پرداخت نماید وچون شرکت قدرت‌پرداخت این بدهی را نداشت اقداماتی از طرف هیئت مدیره به عمل آمد و کمپانی های خارجی حاضر شدند مدت دو سال بروات خودرا تمدید کنند با ترتیبی که اتخاذ گردید هیئت مدیره نظر داده اند که شرکت می تواند بدهی خودرا به اتوبوسهای خود اضافه کند شرکت واحد هم در جواب آنها دلایلی آورد و گفت ما از نظر ترافیك شهر نمی توانیم به تعداد اتوبوس ها اضافه کنیم دربسیاری ازساعات روز غیر از یك ساعت و نیم صبح بین هفت تا هشت و نیم اتوبوس ها

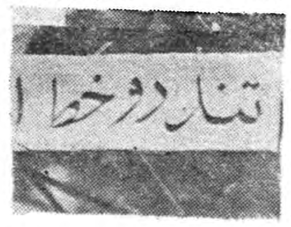

زیاد هم هست چه رسد به اینکه اضافه کنیم دیگر اینکه شرکت واحدپول‌نداردکه اوتوبوس واردکند گواینکه‌حرف‌شنیدنی‌بودولی‌این‌حرفها مشکل کارورا حل نکرد تااینکه دولت بفکر چاره افتاد و آقای دکترالموتی

معاون نخست وزیر و سر پرست سازمان بازرسی نخست وزیری مامور رسیدگی به نارضایتی مردم وبشکایت اساسی شرکت واحد اتوبوسرانی گردید طی کمیسیون هائی که در نخست وزیری تشکیل گردید قرار بر این گرفت که از مردم دراین باره نظر بخواهندچنانکه مشاهده شد چند روزی بازرسان نخست وزیری و شرکت واحدداخل اتوبوسها پرسشنامه های دولت را توزیع کردند واز مردم در مورد وضع اتوبوسرانی شهر نظر خواستند عده ای جواب دادند پاره ای هم‌تنها خودرا تماشاگر صحنه نشا ن‌دادند نتیجه این رفراندوم منتشر نشد ولی نتیجه دیگری بدست آمد که منجر به دایر شدن اتوبوسهای تندرو گردید .

اتوبوسهای تندرو

در یکی از کمیسیونها بررسی پیشنهاد های مردم در مورد بهبود وضع اتوبوسرانی که در نخست وزیری تشکیل میشد یکنفر ازمردم تهران بنام مهندس نجم آبادی پیشنهادی کرد که مورد توجه اعضای کمیسیون قرار گرفت این پیشنهاد درباره ایجادسرویس‌های «اکسپرس» تندرو بود برای تنظیم برنامه‌خطوط ودایر کردن سرویس تند رو می بایستی از مسافرین هر خط آمار دقیق و جدا گانه ای گرفته شود ازفردای آنروزبازرسان شرکت‌واحد شروع بکار کردند و از مسافرین چهار خط ۱ و ۴ و۵ و۲۵ آمارگیری بعمل آمد روز ۱۲ اسفند اولین سرویس تندرو در خط یك رسما شروع بکار کرد ودر همان روزآقای دکتر الموتی و اعضای کمیسیون بررسی پیشنهادها ، از وضع‌سرویس وطرز کار جدید اتوبوسرانی تهران دیدن کردند . رویهمرفته سال گذشته در وضع اتوبوسرانی تهران تحولات تازه ای روی داد که‌تا اندازه ای دروضع حمل و نقل مسافرین موثر واقع شد .

عقیده مردم

عده ای از مردم این تحولات برایشان تازگی نداشت این دسته از مردم اظهار عقیده میکردند که هرروز سر ما یکنوع بازی درمیآورند تابا مسیر و راه خود آشنائی‌پیدا می کنیم دستی درکار میآید وآنراه تغییر میدهد مدتی باید سرگردان باشیم تاراه جدید و مسیر تازه‌را یاد بگیریم

عقیده شرکت

مسئولین و اداره کنند گان شرکت دراین باره اظهار عقیده می کردند که ماتمام این کار هارابرای جلب رضایت و آسایش مردم می کنیم بهمین جهت پیشنهاد یکی از اهالی تهران را که همان دائرکردن اتوبوسهای تندرو بود پذیرفتیم وبه مرحله عمل درآوردیم .

بلیط ماشین

تقلبهائی که در مورد بلیط های شرکت واحد می شد مسئولین امر راوادار کرد که پشت بلیطها تاریخ بگذارند این عمل گرچه کنترل‌شرکت رادر امر فروش بلیط میرساند ولی موجب نارضایتی مردم شده بود مسافرین هر روز باکمك رانندهها دعوا داشتند کمك راننده بلیط‌روز قبل را قبول نمی کرد مسافر می گفت من دیشب دوریال بابت این بلیط پول دادم تکلیف این دوریال چیست ؟ مگر پول ما سرراه ریخته است همین نارضایتی ها سبب‌شد که شرکت بفکر وارد کردن ماشین های خودکار فروش بلیط افتاداین نوع بلیط فروشی مرسوم کلیه‌ممالك مترقی است . درماه بهمن برای اولین بار در خط ۲سپس درچهار خط‌دیگر بتدریج فروش بلیط‌ماشینی شد . برای مردم تازه مشکل دیگری پیش آمد و آنهم وجود پول خرد بود کمك راننده ها بدون پول‌خرد مسافر سوار نمی کردند.

تقلب

چند روز بعد از بکار افتادن بلیط ماشینی بعضی از کمك‌راننده هاراه تقلب آنرا کشف کردند و روزانه مبالغ زیادی از اینراه به جیب میزدند .اینکار را جز دزدی چیز دیگری نمی توان تلقی کرد. این کمك راننده های متقلب بجای یك بلیط کامل نصف بلیط یابك سوم آنرا بدست مسافر از همه‌جا بی خبر میدادند که موضوع از طرف آقای سرهنگ قنبر رئیس بازرسی شرکت واحد کشف شدو ٤نفر از کمك راننده های متقلب ازکار برکنار شدند .

شرکت واحد درسال گذشته‌طبق آماری که‌از فروش بلیط به دست آورده روزانه‌بطورمتوسط یك‌میلیون وسیصد هزار نفر از مردم تهران راوسیله ۱۲۰۰ دستگاه اتوبوس‌که در اختیار داشت بمقصد میرساند.

بکار گذاشتن پله های آهنی در ایستگاهها و ساختن چند سرپناه در ایستگاههای بزرگ اونیفورم‌کردن لباس های کمك رانندگان از جمله کارهائی بود که شرکت واحداتوبوس رانی در سال گذشته انجام داده سال گذشته هر طور بود گذشت امید واریم درسال آینده شرکت واحد بیشتر به آسایش مردم‌توجه داشته باشد و مردم هم صمیمانه دست همکاری به‌شرکت مزبور دهند

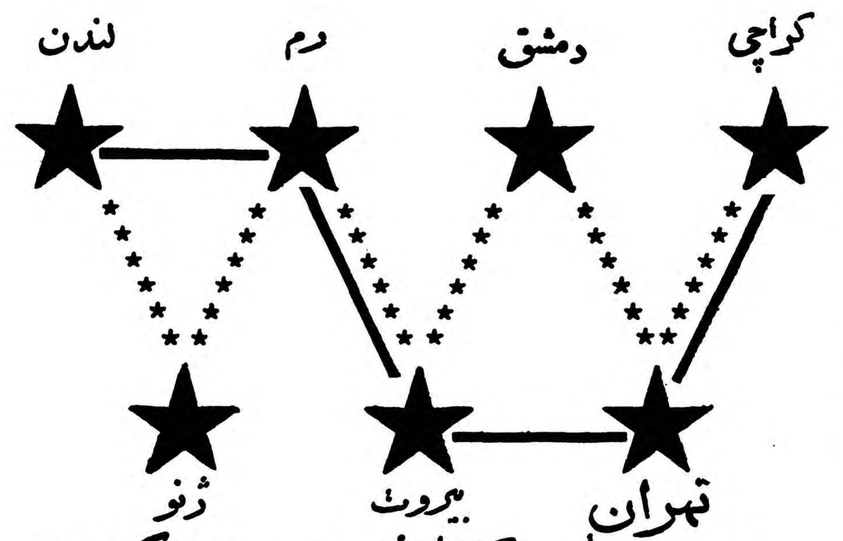

برای پذیرائی گرم .....

سرو میهای بوئینگ ۷۰۷ بین‌القاره وسوپر کانستلیشن شرکت هواپیمائی بین‌المللی پاکستان بین اروپا ـ خاورمیانه و پاکستان رفت و آمد میکنند . از آنجا به‌شهرهای عمده پاکستان و هند و برمه میتوان از خطوط داخلی و منطقه‌ای شرکت هواپیمائی بین‌المللی پاکستان استفاده کرد

مازشما و تحقق بخشیدن بآرزوی خود برای بودن راحت ترین و میهمان نوازترین شرکت هواپیمائی جهان ما بهترین سعی و کوشش خودرا میکنیم . آرزوی ما رویای بزرگی است ولی اغلب مسافرین ما معتقدند که : این رویا از حالا تحقق یافته است .

PIA پرواز کنید

شرکت هواپیمائی بین‌المللی پاکستان

برای کسب اطلاعات بیشتر و خرید بلیط به آژانس مسافرتی خود یا شرکت مهمای ایران اکسپرس ۳۲۴ خیابان تخت جمشید تلفن ۴۶۰۹۶ و ۴۶۶۱۵ مراجعه فرمایید

کودشیمیائی پارتی جدید واردشد

نیترامونکال . اوره . سولفات آمونیوم، سوپر فسفات تریپل

آ. حکیم وشرکاء خیابان سعدی تلفن ۳۵۵۰۶ـ۳۶۱۲۱ آـ ٤٧١٦٤

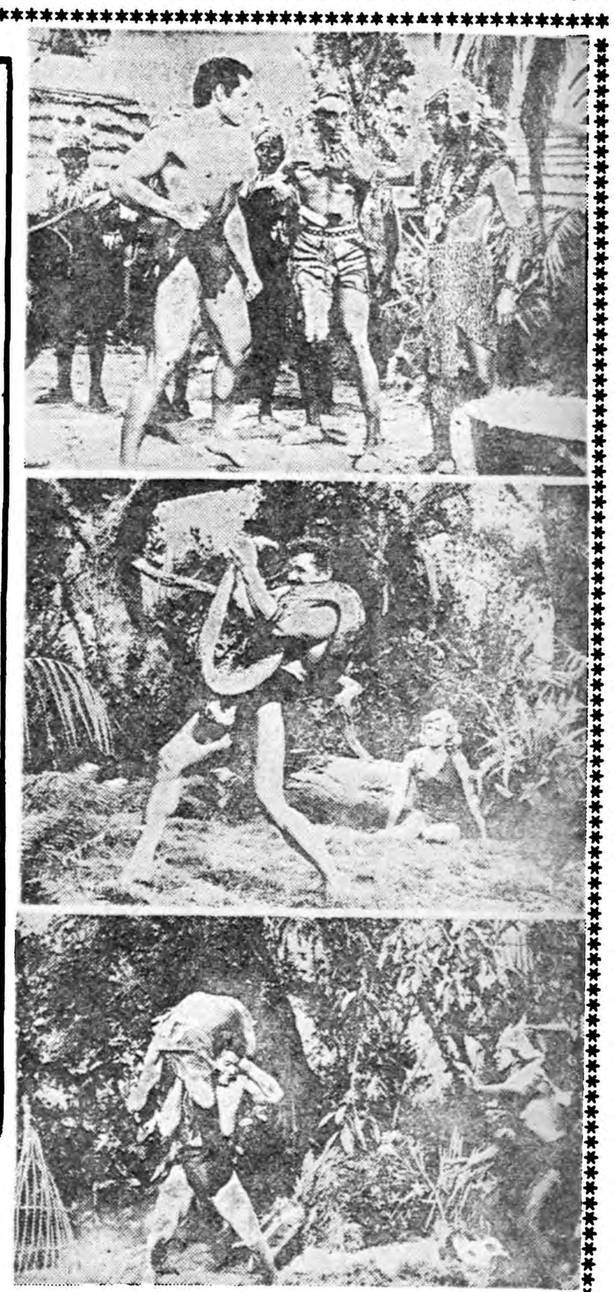

برنامه مخصوص نوروز
از صبح دوشنبه اول فروردین
سینمای سعدی

تارزان
در جدال زندگی
سینماسکوپ ـ رنگی ـ دوبله بهاری (در ایتالیا)
با شرکت : قهرمان قوی پنجه
گوردون اسکات (در نقش تارزان)
اوبرت ـ دیکی سورنسن
و بالاخره میمون هنرمند : شیتا

علاقمندان سینما در ایران برای اولین بار تارزان را در یك فیلم بزرگ سینماسکوپ ـ رنگی ـ دوبله بهاری ، مشاهده خواهند فرمود

این فیلم پرموفقیت و پرسروصدا فقط در سینمای سعدی نمایش داده خواهد شد

شروع سانسها: درایام تعطیل بدون انقطاع ۹ـ۱۱ صبح ۱ـ۳ـ۵ـ۷ـ۹ بعدازظهر

بحران سیاسی در مراکش

★ زلزله اقادیر چندروزی مانع از تظاهر بحران سیاسی این‌کشور گردید
✱ بدنبال کشف توطئه‌ای درمراکش ۱۸ نفر از اعضای مؤثر نهضت سابق مقاومت توقیف شده‌اند

france Observateur

سانحه اقادیر نقابی بر روی بحران عظیمی که زندگی‌سیاسی مراکش با آن مواجه بودکشید قبل از آنکه زلزله اقادیر روی‌دهد دولت مراکش تاپرتگاه سقوط پیش رفت‌ولی زلزله اقادیر آنرا برای چند روزی نگهداشت اینك باید دید بحران وخیمی که کابینه مراکش با آن روبرو است چیست چند روز قبل توطئه‌ای درمراکش علیه جان پرنس مولای حسن‌ولیعهد مراکش کشف گردید ۱۸ نفر از مراکشی‌ها که از اعضای‌نهضت سابق مقاومت‌مراکش‌بودندبازداشت شدند. افراد مزبور ضمنا ازرؤسای سابق ارتش آزادی بخش‌مراکش بودند توقیف آنها باتهام تدارك‌قتل پرنس مولای حسن ،رئیس سازمان امنیت مراکش و روسای حزب استقلال مراکش صورت گرفت . ضمنا در رباط‌شخصیت های‌سیاسی که بعضی از آنها با افرادبازداشت شده مخالفت دارند نارضایتی و ناراحتی خودرا پنهان نمیکنند .

استعفای وزرا

هنوز معلوم نیست که رؤسای نهضت سابق مقاومت مراکش‌واقعا قصد قتل مولای حسن را داشته‌اند یاآنکه توطئه هرگزوجود نداشته است ، ومخالفین دولت برای‌سقوط کابینه عبداله ابراهیم چنین‌مسئله‌ای را شایع نمودند بهر حال آنچه که مایه تعجب است سکوت زیاد دولت مراکش در اینمورد میباشد . بخصوص استعفای‌سه‌نفر از وزرای کابینه مراکش وجود توطئه‌ایرا قطعی نموده‌است .

دولت عبداله‌ابراهیم وقتی‌بابحران شدیدتری روبروشدیکی از سه وزیر مشاور دربار از سمت خود استعفا کردو وزیر مزبور بن‌لاربی عضو فامیل سلطنتی است .

وی ضمنا دومین شخصیت مذهبی مراکش است و در کشورخودنقش بسیار بااهمیتی را بازی میکند شخصیت بارز این مرد بخاطر سمتی که داشت نبود بلکه در توسعه جنبش‌ملی‌مراکش نقش‌مهمی رابازی کرده‌است .

وی استاد دانشگاه میباشد و تقریبا تمام شخصیت‌هائی که درحال حاضر رهبران اصلی‌سیاسی‌مراکش هستند از شاگردان وی بوده‌اند.

صحه نگذاشت

دراوت ۱۹۵۳پس از خلع‌سلطان محمد پنجم وی تنها عضو هیئت علمای مراکش بود که بر اعتبار نامه «بس عرفه» صحه نگذارد و بهمین جهت توسط مقامات تحت‌الحمایگی(مقامات فرانسوی که امور تحت‌الحمایگی مراکش را در دست داشتند) باز داشت‌شد.

اینك مولای‌بن‌لاربی‌بعلت‌اعتراض به بازداشت روسای نهضت سابق مقاومت مراکش از سمت خود استعفا داده است در صورتی که این افراد باتهام توطئه علیه جان ولیعهد مراکش بازداشت شده‌اند. بدینجهت عمل مولای‌بن‌لاربی تاثیر ونگرانی شدیدی در وضع سیاسی مراکش بوجود آورده‌است .

(فرانس ابزرواتور)

مقالات وگزارشهای خارجی

پیشنهاد مراجعه به‌آراء عمومی دربرلن

★ صدراعظم آلمان غربی پیشنهادکرد قبل‌از تشکیل کنفرانس سران نظر مردم برلن غربی بوسیله رفراندوم تعیین شود
★ وزارت خارجه آمریکا پیشنهاد آدنائر را جالب‌توجه تلقی‌کرده است

واشنگتن -۱۶مارس -آسوشیتد پرس - دکتر کنراد آدنائر صدراعظم آلمان روز چهارشنبه پیشنهاد کرد که دول غرب در برلین غربی به آراء عمومی مراجعه کنند و اینکار را قبل از تشکیل کنفرانس سران شرق و غرب در ماه مه آینده‌انجام دهند .

در این مراجعه به آراء عمومی‌از اهالی برلین غربی باید سئوال شود آیا مایلند وضع اداری و سیاسی کنونی آنها تغییر کند یانه ؟

آدنائر افزود که مسلما اکثریت عظیمی بنفع ادامه «وضع موجود» در برلین غربی رای خواهند داد و اقامت قوای مسلح‌آمریکا ،انگلیس وفرانسه را در برلین غربی تائید خواهند نمود

آدنائر که در باشگاه ملی روزنامه نگاران به مهمانی ناهار دعوت داشت ، این مطالب را طی نطقی که سر میز ناهار ایرادکرد مطرح ساخت .

تحکیم موقعیت غرب

آدنائر گفت این رای موقعیت غرب را در برابر خروشچف محکم میسازد و به وی ثابت میکند که مردم برلین غربی بانظریات وی قویا مخالفند .

آدنائر گفت هنوز این‌موضوع را رسما با سایر سران دول غرب مورد بحث‌قرار نداده‌است .

آدنائر از اظهارات آیزنهاوردر کنفرانس مطبوعاتی چهار شنبه‌او پیرامون مسئله‌برلین ابرازخوشنودی کرد.

آدنائر گفت امریکا باید در کنفرانس سران در طرح مسئله خلع سلاح قدم اول را بردارد . امریکا حق دارد در کنفرانس سران شرق‌و غرب به نمایندگی دنیای آزاد این قدم را بر دارد وامر خلع سلاح را مطرح سازد اگر خلع سلاح عملی شود باربسیار سنگینی از دوش جامعه بشربرداشته می شود .

سپس آدنائر به مسئله وحدت آلمان اشاره کرد و گفت ملت آلمان عمیقا نسبت به تجزیه کشور خود متاثرند وازاین که هفده‌میلیون از برادران آنها تحت امرکونیست ها بسر می برند رضایت ندارند . باوجود این آنها مسئله خلع سلاح را حیاتی تراز وحدت خود می شمارند و مایلند مهمترین موضوع مذاکرات کنفرانس سران شرق و غرب باشد .

روسها جنك نمی کنند .

آدنائر به دالان برلین اشاره کرد ویاد آور شد که گمان می کند متفقین غربی آن اندازه قدرت داشته باشند که در صورت لزوم موانع را از سر راه برلین غربی بردارند . وی گفت اطمینان دارد که روسها مایل نیستند بر سر برلین به جنك دست زنند.

از آدنائر سئوال شد اگر خروشچف اختیار راه های ارتباط برلین غربی را بدست رژیم آلمان شرقی بسپارد چه خواهد شد .

وی گفت غرب می تواند راه را باز کند وبه‌یك حمل ونقل هوائی بپردازد. اما اصولا وقوع چنین امری بطور کلی ممکن نیست زیرا خروشچف قویا از جنك میپرهیزد و میخواهد برنامه هفت ساله خود را عملی سازد .

آدنائر گفت در ماه های‌اخیر حکومت کمونیستی آلمان شرقی به اقدامات شدیدی دست زده زمین های زارعین را گرفته است .

امروز وضع لهستان از قسمت اشغالی روسها در آلمان بهتراست

وزارت خارجه امریکا اعلام‌کرد که پیشنهاد آدنائر برای رجوع به آراء عمومی در برلین غربی‌بسیار جالب توجه است و مورد بررسی دقیق قرار خواهد گرفت .

سخنگوی وزارت‌خارجه امریکا متن کامل اظهارات آدنائر را در این باره منتشر ساخت و عملی شدن آنرا برای غرب قابل‌استفاده معرفی ساخت .

در وزارت خارجه امریکا گفته میشود که‌در صورت رجوع به‌آراء عمومی در برلین غربی ۹۶در صد به نفع اقامت قوای متفقین دراین شهر رای خواهندداد و کمونیستها حد اکثر دودرصد آراء را بدست خواهند آورد .

در برلین‌شرقی نیز افکارعمومی مخالف کمونیستهاست .

جهانگیر افخمی

خبرنگار اطلاعات درنیویورك

تصمیمات انجمن پزشکان امریکا

هفته‌ای نمیگذرد که در نیویورك و شهر های دیگر امریکا دانشمندان و پزشکان رشته های مختلف دور هم گرد نیامده و تبادل نظر نکنند . در هفته گذشته در جلسه سالیانه «انجمن پزشکان امریکا» متجاوز از ۴۵۰پزشك و جراح معروف این کشور در طی سخنرانی های متعدد و جالب نظریات خود را بیان داشته و پیشرفت هائی را که اخیرا در عالم پزشکی شده است باطلاع همکاران خود و ارباب جراید رساندند .

اطلاعاتی که در این قبیل کنفرانس ها و جلسات رد و بدل میشود نه تنها برای علما و پزشکان کشور های دیگر مفید میباشد بلکه عامه مردم میتوانند از آن استفاده کنند و ازاین جهت نگارنده سعی خواهد کرد در هر فرصت مناسب قسمت های برجسته و مفید این قبیل کنفرانسها را که برای خوانندگان عزیز مفید میباشد به نظرتان برسانم ولی قبل از شروع این مقالات میخواهم متذکر شوم که این قبیل آزمایش ها و تجربیات‌مراحل آزمایشی را طی میکند و یا تازه در کشور های مترقی مورداستفاده قرار گرفته اند و یکی دو سال طول‌خواهد کشید تامردم کشورهای دیگراز آنها بهر مند گردند .

سکته

در اولین کنفرانس «دکترمایکل - بیگی» رئیس بخش جراحی دانشکده پزشکی هوستون درتکزاس‌که درمحافل بین‌المللی پزشکان بواسطه مطالعات عمیق و جراحی های بی سابقه‌اش در قلب و شریان معروفیت جهانی دارد در طی سخنرانی مفصل و جالبی اعلام داشت که در حال حاضر ۲ نفر از هر ۵ نفری را که سکته میکنند میتوان با عمل جراحی نجات داد .

۴۰ در صد

مطالعات ۶ ساله دکتر «بیگی» و دستیارانش باین نتیجه‌رسیده است که ۴۰ در صد ا زاشخاصی که از سکته تلف میشوند به علت بسته شدن شریان گردن و سینه بوده و ۶۰ در صد در مغز صورت میگیرد .

بیمارانی که سکته آنها در نتیجه مسدود شدن شریان گردن وسینه است . با عمل جراحی شانس خوب شدن دارند . اگر چه ممکن است فلج آنها کاملا خوب نشود ولی عوارض دیگر از بین برداشته میگردد . امااین نوع عمل جراحی را نمیتوان در مغز انجام داد .

هیپنوتیزم

یکی از مباحث جالب این کنفرانس که ساعات متوالی در این باره بحث شده استفاده پزشکان از هیپنوتیزم بود که پس از سخنرانی های متعدد و ارائه مدارك و تجربیات فراوان‌مورد تصویب قرار گرفت .

در قرن هیجدهم یك‌پزشك اطریشی بنام «فرانز مسمر» در پاریس با هیپنوتیزم بیماران را معالجه میکرد درسالن بزرك منزل او که دیوارهایش با آئینه های بیشمار پوشیده شده بود و موزیك آهسته و دلنوازی شنیده میشد بیماران در انتظار پزشك‌نشسته بودند .

مسمر برای هیپنوتیزم کردن آنها زحمت زیادی نمیکشید و مکرر دیده میشد که با این اشاره و یا لمس دست بخواب هیپنوتیزمی میرفتند و تحت فرمان«مسمر»ازدرد وناراحتیهائی که داشتند شفا پیدا میکردند .

پزشکان دیگر علیه «مسمر» قیام کردند و حتی لوئی پانزدهم هیئتی‌را مامور رسیدگی کرد . این هیئت که از شخصیت های علمی آن زمان‌بودند گزارش دادند که‌آنچه مسمر آنرا به نام «مغناطیسم حیوانی» میخواند وجود ندارد و در نتیجه با اینکه عده زیادی موافق مسمر بودند و به چشم دیده بودند که بیماران را شفا میدهد رسما از فعالیت او جلو گیری شد .

از آن ببعد مکرر از این روش نام برد شد ولی آنرا دیگر «مغناطیسم حیوانی» نمی‌خواندند بلکه به نام هیپنوتیزم استفاده میشد و معمولا عده‌ای شیاد و حقه باز برای نمایش آنرا بکار میبردند درچند سال اخیر روز بروز اهمیت و ارزش هیپنوتیزم بر پزشکان آشکار تر شده و از آن استفاده میکردند ولی رسما مورد تصویب انجمن پزشکان امریکا قرار نگرفته بود .

هیئتی از پزشکان و روانشناسان از طرف انجمن مامور رسیدگی شدندپس از چند سال تحقیق و مطالعه اخیرا موافقت خود رااعلام داشتند .

چاقی

در این کنفرانس عده زیادی از پزشکان موافق بودند که مقدار کمی مشروبات الکلی برای اشخاص مسن مفید میباشد و اشتهای آنها رااضافه میکند و بر نشاط آنها افزوده و به آنها حالت خوشی میدهد . البته پیر هائی که به مرض زخم معده و نظایر آن دچار هستند نباید از مشروبات الکلی استفاده کنند .

آمارهای مختلف نشان میدهد که از ۶۵ سالگی به‌بعد اشخاص چاق بیشتر از لاغر ها در معرض خطر هستند و بلندی و کوتاهی قد اشخاص تاثیری ندارد بلکه‌وزن و چاقی است که‌درسن پیری بیشتر از ایام جوانی خطرمرك را بشما نزدیك تر میکند .

خبرنگاران اطلاعات در خارجه گزارش میدهند

هدیه عید نوروز سینما ایفل

یك فیلم خارق‌العاده - یك اثر جالب توجه

سرگذشت پرفسوری‌که دراثر یك رشته فعل وانفعالات اتمی جدیدبصورت مگس عظیم‌الجثه‌ای درمی‌آید ودرپایان

مگس

سینماسکوپ - رنگی دوبله بفارسی

ONCE IT WAS HUMAN...EVEN AS YOU AND I!
The First Time Atomic Mutation On Humans Has Been Shown On The Screen!
IT CHALLENGED THE SUPREME POWER OF THE UNIVERSE!
20th Century Fox presents
The Fly
CINEMASCOPE
Terror-COLOR by DE LUXE
NO ONE ADMITTED ALONE
without signing a waiver in our lobby!
starring
AL HEDISON
PATRICIA OWENS
VINCENT PRICE
HERBERT MARSHALL
$100.00 if you prove it can't happen!
PRODUCED AND DIRECTED BY
KURT NEUMANN
SCREENPLAY BY
JAMES CLAVELL
S·I·G

باشرکت

آل‌هدیسون - پاتریشیااونز - وینسنت پرایس

پایه های فولادی

چراغهای بلوارکرج در نوروز ۳۹ یك‌منطقه زیبا به‌تهران افزوده است

پایه‌های فولادی چراغهای بلوار کرج ساخت

شرکت‌ماشین‌سازی ایران‌است

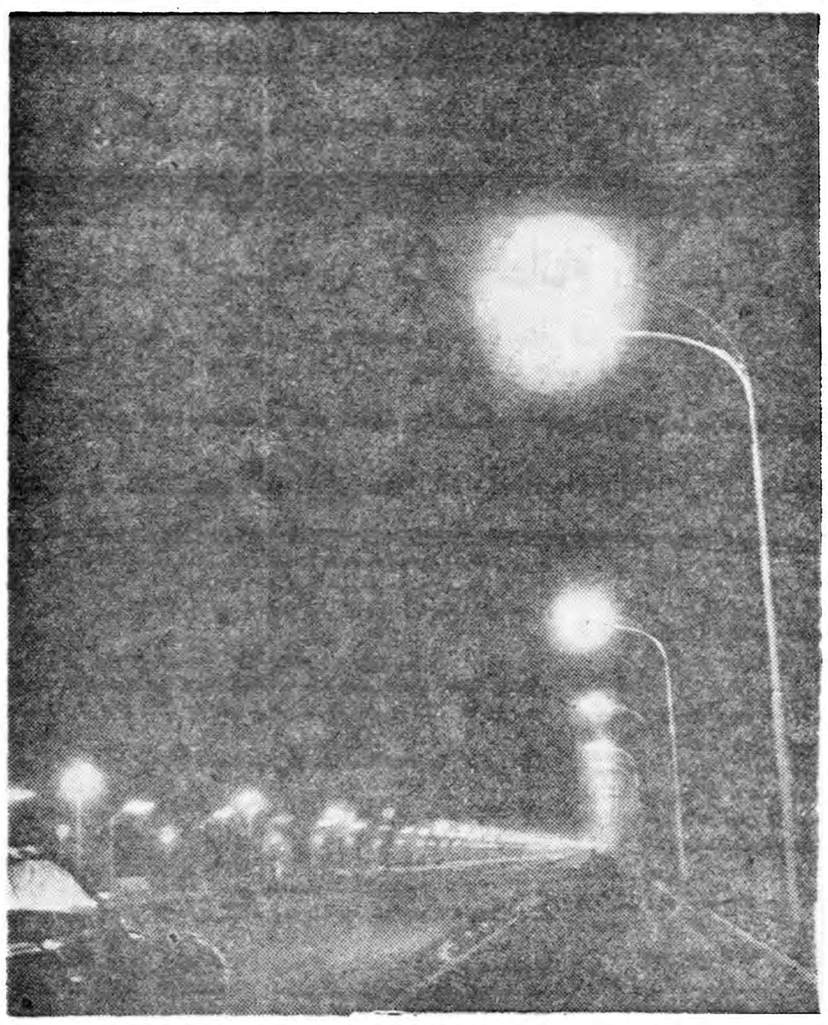

شرکت ماشین‌سازی ایران : منوچهری شماره ۲۹

تلفن ۳۳۷۹۸

آ- ۴۷۴۱۲

(آگهی‌مودت)

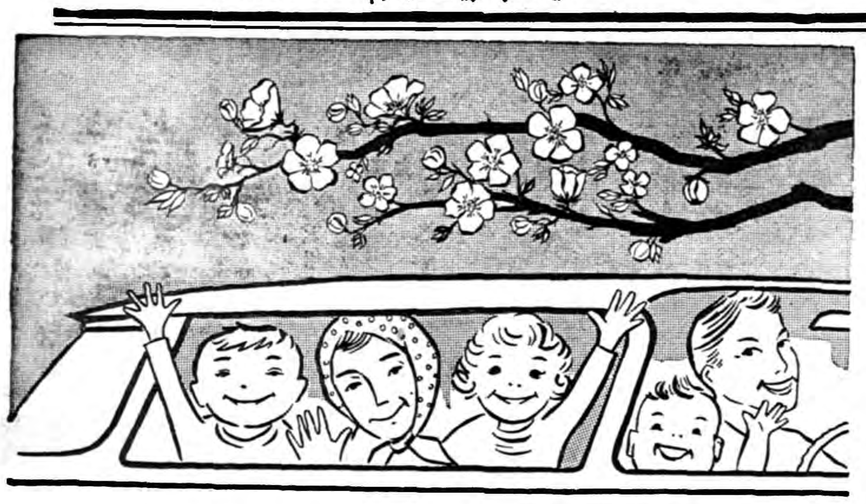

اطمینان داریم

تعطیلات نوروز به شما خوش خواهد گذشت

گودیر

نام بزرگ در صنعت لاستیک سازی

GOODYEAR

حزب کارگر از سوسیالیسم منصرف شد

لندن ـ رویتر ـ ۱۷ مارس ـ کمیته ملی اجرائیه حزب کارگر امروزپس از یك جلسه شش ساعته اعلام کرد که حزب کارگر سنت معمول خود را در مورد ملی کردن موسسات اقتصادی به مقیاس وسیع ترك گفته است .

طبق اصل چهارم مرامنامهٔ حزب کارگر باید موسسات اقتصادی در حکومت حزب ملی شوند

کمیته اجرائیه این ماده راتغییر نداده ولی با افزودن یك ماده‌الحاقی تاکید میکند که اجرای این اصل الزامی نیست و لزومی ندارد مالکیت خصوصی موسسات اقتصادی ازمیان برود .

باید دانست که گیت اسکل‌مدافع این امر بوده تصمیم کمیته درواقع پیروزی وی بشمار میرود .

اتفاق نظر

مورگان فیلیپس دبیر کل حزب کارگربعدا دریك کنفرانس‌مطبوعاتی اظهار داشت : « موافقت نظر به آسانی حاصل نشد زیرا عموماتفاق نظر داشتند که‌باید هدفهای حزب روشن و صریح باشد .»

وی گفت در واقع نظر اکثریت اعضاء حزب و میل افکار عمومی انگلیس که با ملی شدن عمومی صنایع و موسسات اقتصادی مخالف بودند ، رعایت شده است .

در انتخابات گذشته نظریات سوسیالیستی حزب را مخالفین مورد سوء استفاده قرار داده افکارعمومی را علیه حزب برانگیخته بودند ولازم بود برای همیشه به امکان بروز شك نسبت به نظریه حزب پایان داده شود .

بعداز شکست انتخاباتی حزب کارگر در برابر محافظه کاران در انتخابات اخیر پارلمان‌انگلیس گیت اسکل توانست گناه شکست را به گردن اصل چهار مذکور بگذارد . و به این ترتیب سرانجام الغاء عملی آن را به حزب بقبولاند .

آقای داریوش همایون سردبیر سرویس خارجی روزنامه اطلاعات از طرف روزنامه اطلاعات برای مطالعه در امر روزنامه نگاری‌عازم آمریکا گردید .

جالبترین حوادث جهان

در اثر اعارضی که درامریکا تنظیم شده معلوم شده است که طی دهسال گذشته یك میلیون امریکائی بر اثر تصادفات رانندگی کشته شده‌اند و ۹۵ میلیون نفر نیز مجروح شده ویا صدمه دیده‌اند . خساراتی که بر اثر تصادفات وارد آمده‌بیش از صد میلیارد دلار بوده است.

***

اکنون عده زیادی‌از ایتالیائی ها سوفیالورن‌وجینالولوبریجیدا را بعنوان خائنینی میشناسندکه کشور خود راترك گفته‌اند.اخیرا مهاجرت جینالولوبریجیدا از ایتالیا به کانادا سر و صدای زیادی در محافل علاقمند ایجاد کرد . یکی از علاقمندان سینما اظهار داشت که ما ابتدا میس‌ـ لورن را از دست دادیم ! او اکنون بامریکا رفته و خود را مطابق ذوق و سلیقه امریکائی ها ساخته است و اکنون نیز جینا خاك ایتالیا را برای‌همیشه ترك میگوید . گر چه‌علت رسمی مهاجرت جینا این‌بود که‌پسرو شوهر او تابعیت دائمی هیچ کشوری را نداشتند لکن مطلعین اظهار میدارند که مشاجرات دائمی مالیاتی و جنجال روزنامه هاسبب مهاجرت‌ستاره ایتالیائی شده است . فی‌المثل جینا در برك مالیاتی سال ۵۷ـ۵۶ خود نوشت که در آمدی برابر ۸۱ میلیون دلار داشته ولی دولت ایتالیا آنرا برابر با ۱۹۵میلیون دلار میداند و بر سر این مسئله هنوز نیز دعوی ادامه دارد .

***

پلیس هالیوود یك گروه نه نفری از هنرمندان سینما و تلویزیون را توقیف کرد.

پلیس از پیش میدانست که در منزل «ریشاردریبولد»ستاره مرد تلویزیون«محفلی» برقرار خواهد شد که عده ای از زن و مرد هنرمند در آن عریان می شوند و ماده مخدره ای استعمال می کنند که به «ماریجوانا» معروف‌است .یکی از افراد پلیس مخفی از «ریبولد» خواهش کرد که او را که نیز دوست قدیمی است به «محفل» دعوت کند. کارآگاه در حالیکه دیگران لخت و عور مشغول کشیدن (ماریجوانا) شدند با اسلحه به آنها حمله کردو همگی را دستگیر نمود .

در این خانه مقادیر فراوانی فیلمهای لخت و شهوت‌انگیز و عکسها و کتب منافی‌عفت نیز یافتند . برای هر یك از این نه نفر مبلغ ۱۰هزار دلار قرار صادر شد .

***

قطعات اسکلت صورت یك انسان که متعلق به ۱۰۰ الی ۲۰۰ هزار سال قبل میباشد در جنوب چین در ناحیه ماکس اوپا کشف گردید .

رادیو پکن ضمن انتشار این خبر ، اسکلت مذکور را «انسان ماپا» نام نهاده است این‌کشف صحت فرضیه قدیمی را که‌چین درقدیم محل سکونت انسانهای اولیه بوده است تائید مینماید .

آگهی مناقصه

بنگاه شیمیائی مقدار دویست وچهل تن استخوان خام بدون شاخ وسم و مواد خارجی را از طریق مناقصه خریداری مینماید داوطبان شرکت در مناقصه میتوانند با مراجعه بدفترینگاه شیمیائی واقع در میدان بهارستان و دریافت برك شرایط ومشخصات پیشنهادات خودشانرا منتها تا آخر وقت اداری روز شنبه بیستم فروردین ماه ۳۹ بدفتر بنگاه شیمیائی‌تسلیم و رسید دریافت دارند .

پیشنهادات رسیده در ساعت ده صبح روزیکشنبه بیستویکم‌فروردین‌ماه۳۹ بازوخوانده خواهدشد وحضورپیشنهاد دهندگان درجلسه مناقصه‌آزاد وبنگاه در رد یا قبول یك یا کلیه پیشنهادات مختار است ـ

بنگاه شیمیائی

آ ـ ۴۷۴۸۴

همه چیز از پلاستیك

پلاسکو

PLASCO

پلاسکو اولین کارخانهٔ پلاستیك سازی درایران

تسهیلات زندگی شمارا فراهم کرده است

انواع لوازم پلاستیکی ساخت کارخانه پلاسکو درخدمت شماست

پلاسکو هرروز نوع جدیدتری ببازار عرضه میدارد

مرکز عمده فروشی : شعبهٔ پلاسکو ـ بازار مقابل تیمچهٔ حاجب الدوله

مراکز فروش اجناس کارخانه پلاسکودر تهران

فروشگاه فردوسی ـ الوند مخبرالدوله ـ لاله‌زارنو ـ بوذرجمهری جنب بازار شاهرضا جنب سینما پلازا ـ میدان رشدیه جنب سینما اسکار ـ سرپل تجریش ـ خیابان قزوین روبروی دخانیات ـ چهارراه‌شاه جنب ترمه ـ انتهای خیابان گرگان ـ دروازه شمیران

فقط به شعبات کارخانه پلاسکو اطمینان داشته باشید

مرکز عمده فروشی وشعبه کارخانه بازار مقابل تیمچه حاجب الدوله

عامل محکم ثبات اوضاع

پیمان بغداد ثابت کرده بود که یك عامل محکم وثابت اوضاع می باشد . اگر امریکا رویه دوستانه تری نسبت باین پیمان در پیش می گرفت، وجود این پیمان کمك بسیاری می کرد ، وبنظر من چنین می رسید که بررسی تمام این مسائل در واشنگتن نهایت فوریت و ضرورت را دارد .

مسافرت مارشال بولگانین وآقای خروشچف به هند وبرمه (دسامبر ۱۹۵۵) کمکی به ما نکرد . ژست ضد استعماری که آنها دراین مسافرت گرفتند وتظاهراتی‌که دراین مورد بعمل‌آوردند رهبری‌غرب را دروضع دفاعی قرار داده بود . لازم بود که ما و ایالات متحده دراین وضع دردناك بیشتر بهم نزدیك شویم وزمینه ای برای اعلام یك فلسفه مشترك بیابیم .

قبل از ورود بواشنگتن من در باره این موضوع طی تلگرافی که فرستادم چنین اظهار نظر کرده بودم : «من چیز پر آب و تابی نظیر منشور آتلانتیك را پیشنهاد می کنم.

آنچه موردنظر من‌است چیزی است‌که‌هم ازلحاظ مادی‌وهم ازلحاظ ارزش واقعی نشان دهد که غرب نیز نظریه خاصی دارد که آنرا اعلام‌میدارد»

سرآنتونی ایدن وآقای سلوین لویدکه درماه دسامبربجای آقای مك میلان به‌وزارت خارجه منصوب شده بود در تاریخ ۳۰ ژانویه ۱۹۵۶ وارد واشنگتن گردیدند .)

بعدازظهر اولین روزورود مابحث درباره مسائل‌مربوط به‌خاورمیانه آغاز گردید شب همان روز من ضمن تلگرافی درباره وضع‌عمدی مذاکرات خطاب به‌باتلرکه درغیاب من کفالت‌کابینه‌را بعهده داشت چنین نوشتم :

«کارها به‌زحمت پیشرفت می‌کند وهیچ خبرتازه ای جز اشکالاتی که در انتظارآن بودیم نیست» بایدگفت که‌اشکالات مورد انتظار دو قسمت‌بود. اول‌آنکه علاقمند بودیم که‌روی اعلامیه سه جانبه سال ۱۹۵۰ انگشت‌بگذاریم وباین وسیله نشان میدادیم که تنها نباید باعلام تصمیم خود مبنی برجلو گیری از نقض خط آتش‌بس میان اعراب واسرائیل وانجام مذاکراتی ازلحاظ نظامی بین خود اکتفاکنیم بلکه عملا نشان دهیم دست به‌تدارکاتی زده‌ایم که ما‌را برای انجام اقدام لازم قادر نشان خواهد داد .

من‌عقیده داشتم که‌هیچ اقدامی کمتراز این‌حدود قادر به‌ایجاد یك اعتماد واقعی وکافی نیست .

امریکائی ها ، هرچند ازلحاظ کلی باما اظهار همدردی می‌کردند ، اما محظوراتی راکه ازلحاظ قانونی دربرابر آنها وجود داشت مطرح می ساختند آنها اظهار میداشتند این محظورات مانع ازآنست که‌بدون تصویب کنگره ، تعهداتی برای استفاده از نیرو های مسلح بنمایند .

آنها نمی توانستند ، حتی بعنوان یك عمل احتیاطی ، مبادرت به تمرکز نیرو های خود کنند .

مافقط قادر بودیم درباره «افزایش خطرات» درخاور میانه، وهمچنین آمادگی خود برای بحث در باره طرقی که ممکن بود با استفاده ازآن دربرابر این‌خطرات اقداماتی بعمل آید ، مذاکره کنیم .

ما نمی توانستیم باتفاق فرانسوی ها اعلام داریم که حاضر باقدام هستیم ،و باتوسل به مانور های مشترك نیرو هایمان ، واقعیت این امر رابه ثبوت برسانیم .

دریکی از جلسات کنفرانس تهران . درسال ۱۹۴۳ ، هنگامی که رهبران سه کشور متفق غرب جلسه داشتند ، هاری هوپکینز . (مشاور مخصوص پرزیدنت روزولت) درباره محظورات قانونی انگلستان ، نیش هائی به آقای چرچیل ومن زد . وی به مارشال استالین گفت « تجربیات مادر باره قوانین انگلستان بیش از شما ست.» واضافه کرد «آیا مایلید بدانید که انگلستان چگونه از قانون استفاده میکند ؟»، ووقتی‌مارشال استالین پاسخ مثبت داد‌آقای «هوپکینز» گفت «این موضوع بیشتر بستگی به نتایجی که آنها می خواهند از موضوعی بگیرند دارد . اگر در نظر داشته باشند باامری سریعا موافقت کنند ، بلافاصله ترتیبی میدهند که همه کارها درست شود . اما اگر مطمئن نباشند ویا نخواهند موضوع را کمی به تاخیر بیاندازند ، آنوقت خواهند گفت که بایستی با مستعمرات خود مشاوره کنند ، و تا بدست آوردن نظریه آنها نمی توانند پاسخ‌صریح و روشنی بدهند ، وواقعا باید گفت که این ترتیب خیلی خوب عملی می شود ومورد استفاده قرار می گیرد.»

خاطرات ایدن

ترجمه : غلامحسین صالحیار

ـ ۵۴ ـ

امکان داشت که وخامت اوضاع را با تجدید تعهد سه جانبه امریکا انگلیس و فرانسه در سال ۱۹۵۰مبنی بر جلو گیری از نقض خط آتش‌بس بین اعراب واسرائیل تا حدودی تعدیل کرد .

من عقیده داشتم که اگر بخواهیم به تعهد سه جانبه جامه عمل‌بپوشانیم، لازمست کشور های امضاء کننده آن تدارك لازم را برای عملی ساختن این تعهد بوجود آورند ، وبدنیا نشان دهند که برای انجام این کار مصمم هستند، والا دیگر کسی اعتقادی به تضمینات آنان نداشت .

ما تصمیم گرفتیم در این راه کوششی بعمل آوریم .

در این میان فرانسه و کانادا مذاکراتی برای اعزام هواپیما های جنگنده جهت دفاع اسرائیل انجام میدادند .

من عقیده نداشتم، باتوجه به ارسال سریع بمب افکن های روسی به مصر ، جلوی این مذاکرات گرفته شود .

یك ماه بعد ،ما موافقت خود را با اعزام شش هواپیمای «متئور» به اسرائیل اعلام داشتیم و بدنبال آن فرانسویها نیز در ماه مه چندین هواپیما «میستر س» از نوع جدید باین کشور فرستادند . این هواپیما ها قدرت پرواز و سرعت لازم را جهت مقابله با بمب افکن هائی که شوروی به مصر فرستاده بود داشتند . امریکائیها نیز با ارسال این هواپیما ها موافقت‌کردند. علاوه بر این مسائل وسیع تری نیز در آن موقع در مورد منطقه خاور میانه وجود داشت . ما بایستی کوششهای دیگری برای حل اختلافات مسلمی که در این ناحیه موجود بود بعمل میاوردیم .

سیاستی که از طرف ملك سعود تعقیب میشد در میان این مسائل از همه ناراحت کننده تر و زیان بخش تر مینمود .

او کوشش های مداومی برای دست اندازی به همسایگان خویش در خلیج فارس و عمان بعمل میاورد . در سراسر خاور میانه رشوه های‌سنگینی بمقادیر قابل ملاحظه علیه وضع انگلستان پرداخت میگردید .درنتیجه‌سلطان مستبد یك کشور قرون وسطائی در بازی روسها شرکت کرده بود و این واقعیت که وی اعمال خودرا بوسیله پولی که از شرکت های نفتی امریکائی دریافت میدارد ، انجام میدهد ، تغییری در ماهیت آن نمیداد و کمکی به تخفیف وخامت اوضاع نمیکرد .

عامل محکم ثبات اوضاع

پیمان بغداد ثابت کرده بود که یك عامل محکم وثابت اوضاع می باشد . اگر امریکا رویه دوستانه تری نسبت باین پیمان در پیش می گرفت، وجود این پیمان کمك بسیاری می کرد ، وبنظر من چنین می رسید که بررسی تمام این مسائل در واشنگتن نهایت فوریت و ضرورت را دارد .

مسافرت مارشال بولگانین وآقای خروشچف به هند وبرمه (دسامبر ۱۹۵۵) کمکی به ما نکرد . ژست ضد استعماری که آنها دراین مسافرت گرفتند وتظاهراتی‌که دراین مورد بعمل‌آوردند رهبری‌غرب را دروضع دفاعی قرار داده بود . لازم بود که ما و ایالات متحده دراین وضع دردناك بیشتر بهم نزدیك شویم وزمینه ای برای اعلام یك فلسفه مشترك بیابیم .

قبل از ورود بواشنگتن من در باره این موضوع طی تلگرافی که فرستادم چنین اظهار نظر کرده بودم : «من چیز پر آب و تابی نظیر منشور آتلانتیك را پیشنهاد می کنم.

آنچه موردنظر من‌است چیزی است‌که‌هم ازلحاظ مادی‌وهم ازلحاظ ارزش واقعی نشان دهد که غرب نیز نظریه خاصی دارد که آنرا اعلام‌میدارد»

سرآنتونی ایدن وآقای سلوین لویدکه درماه دسامبربجای آقای مك میلان به‌وزارت خارجه منصوب شده بود در تاریخ ۳۰ ژانویه ۱۹۵۶ وارد واشنگتن گردیدند .)

بعدازظهر اولین روزورود مابحث درباره مسائل‌مربوط به‌خاورمیانه آغاز گردید شب همان روز من ضمن تلگرافی درباره وضع‌عمدی مذاکرات خطاب به‌باتلرکه درغیاب من کفالت‌کابینه‌را بعهده داشت چنین نوشتم :

«کارها به‌زحمت پیشرفت می‌کند وهیچ خبرتازه ای جز اشکالاتی که در انتظارآن بودیم نیست» بایدگفت که‌اشکالات مورد انتظار دو قسمت‌بود. اول‌آنکه علاقمند بودیم که‌روی اعلامیه سه جانبه سال ۱۹۵۰ انگشت‌بگذاریم وباین وسیله نشان میدادیم که تنها نباید باعلام تصمیم خود مبنی برجلو گیری از نقض خط آتش‌بس میان اعراب واسرائیل وانجام مذاکراتی ازلحاظ نظامی بین خود اکتفاکنیم بلکه عملا نشان دهیم دست به‌تدارکاتی زده‌ایم که ما‌را برای انجام اقدام لازم قادر نشان خواهد داد .

من‌عقیده داشتم که‌هیچ اقدامی کمتراز این‌حدود قادر به‌ایجاد یك اعتماد واقعی وکافی نیست .

امریکائی ها ، هرچند ازلحاظ کلی باما اظهار همدردی می‌کردند ، اما محظوراتی راکه ازلحاظ قانونی دربرابر آنها وجود داشت مطرح می ساختند آنها اظهار میداشتند این محظورات مانع ازآنست که‌بدون تصویب کنگره ، تعهداتی برای استفاده از نیرو های مسلح بنمایند .

آنها نمی توانستند ، حتی بعنوان یك عمل احتیاطی ، مبادرت به تمرکز نیرو های خود کنند .

مافقط قادر بودیم درباره «افزایش خطرات» درخاور میانه، وهمچنین آمادگی خود برای بحث در باره طرقی که ممکن بود با استفاده ازآن دربرابر این‌خطرات اقداماتی بعمل آید ، مذاکره کنیم .

ما نمی توانستیم باتفاق فرانسوی ها اعلام داریم که حاضر باقدام هستیم ،و باتوسل به مانور های مشترك نیرو هایمان ، واقعیت این امر رابه ثبوت برسانیم .

دریکی از جلسات کنفرانس تهران . درسال ۱۹۴۳ ، هنگامی که رهبران سه کشور متفق غرب جلسه داشتند ، هاری هوپکینز . (مشاور مخصوص پرزیدنت روزولت) درباره محظورات قانونی انگلستان ، نیش هائی به آقای چرچیل ومن زد . وی به مارشال استالین گفت « تجربیات مادر باره قوانین انگلستان بیش از شما ست.» واضافه کرد «آیا مایلید بدانید که انگلستان چگونه از قانون استفاده میکند ؟»، ووقتی‌مارشال استالین پاسخ مثبت داد‌آقای «هوپکینز» گفت «این موضوع بیشتر بستگی به نتایجی که آنها می خواهند از موضوعی بگیرند دارد . اگر در نظر داشته باشند باامری سریعا موافقت کنند ، بلافاصله ترتیبی میدهند که همه کارها درست شود . اما اگر مطمئن نباشند ویا نخواهند موضوع را کمی به تاخیر بیاندازند ، آنوقت خواهند گفت که بایستی با مستعمرات خود مشاوره کنند ، و تا بدست آوردن نظریه آنها نمی توانند پاسخ‌صریح و روشنی بدهند ، وواقعا باید گفت که این ترتیب خیلی خوب عملی می شود ومورد استفاده قرار می گیرد.»

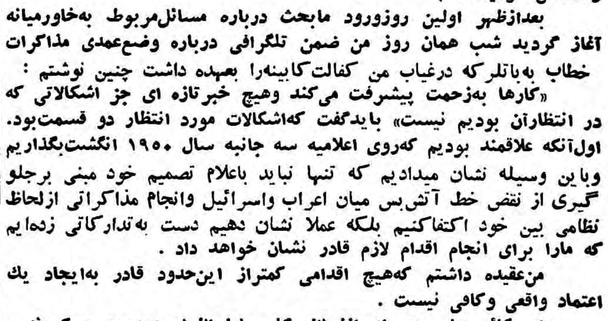

ـ ۸ ـ

با تبسم آمیخته به اندکی تعجب‌که نشان میداد دیدن من برای او غیر منتظره بوده گفت :

ـ عصر بخیر آقا ، امشب برای‌پیاده روی شب خوبی است . از داخل ساختمان بوی‌غذا بمشام من میرسید و پرسیدم .

اینجا مهمانخانه است ؟

خیلی مودبانه گفت :

ـ بله‌آقا ، در خدمت شما است و منهم صاحب آن هستم وامیدوارم که شما شب را اینجا بمانید برای اینکه از شما چه‌پنهان یك هفته است که من در اینجا تنها مانده‌ام وکسی به مهمانخانه‌ام نیامده .

به‌نرده پل تکیه دادم و پیپ خودرا پر کردم و در عین حال ظاهرا برای اینکه صحبت کنم‌ودر حقیقت برای اینکه این‌دوست جدیدخود را بیازمایم گفتم :

شما مهمانخانه‌دار خیلی جوانی هستید وسن شمابا شغل شما خیلی جور در نمی‌آید .

ـ پدر من سال پیش فوت کرد و این مهمانخانه را برای من باقی‌گذاشت. من در آنجا با مادر بزرك خود زندگی میکنم . البته برای یك مرد جوان این شغلی نیست که‌پیشرفت سریعی داشته باشد وشعل مورد نظر منهم این نبود .

ـ پس چه شغلی بود ؟

کمی سرخ شد وگفت :

ـ شغل دلخواه من نویسندگی است ودلم میخواهد کتاب بنویسم با صدای بلند وبا لحن خودمانی ودوستانه‌تری گفتم :

ـ پس منتظر چه هستی و چه‌فرصت و موقعیت مناسبتری می‌توانستی برای اینکار داشته باشی؟

من همیشه پیش خودم فکر می‌کردم که یك مهمانخانه‌دار می‌تواندبهترین داستان نویس دنیاباشد .

ـ بله امانه در این دوره ، حرف شما برای زمان قدیم درست است که کاروانها و اشخاص ماجراجو وراهزن و دلیجانهای پست در جاده‌ها در حرکت بودند و در مهمانخانه های بین راه توقف میکردند و هزار موضوع جالب از صحنه‌هائی که‌آنها بوجود می آورند برای داستان نویسی پیدا میشد ولی در حال حاضر فقط گاهگاه اتومبیلی از اینجا عبور میکندو سرنشینان آن برای خوردن ناهار در مهمانخانه من توقف مینمایند .

در فصل بهار هم یکی دو ماهیگیر . و در پائیز چند نفر شکارچی را می‌بینم واز اینگونه اشخاص موضوع جالبی برای نوشتن داستان‌بدست‌نمی‌آید.

من می‌خواهم زندگی واقعی وپرماجرا را به‌بینم ، دنیا را بگردم و بتوانم چیزهائی نظیر آنچه که «کیپلینك»و «کنراد »نوشته‌اند بنویسم ولی تابحال تنها کاری که انجام داده‌ام اینست که چند شعر از من در مجله اطاق تجارت چاپ شده .

پس ازگفتن‌این جمله اندکی مکث کرد وبفکر فرو رفت ومن از این فرصت کوتاه استفاده کرده‌و نگاهی به عمارت مهمانخانه که در روشنائی غروب مانند یك برج طلائی به‌چشم می‌خورد انداختم و فکر تازه‌ای در سر خود پختم :

ـ گوش کن ، خود من قسمت مهمی از دنیا را گشته‌ام ولی با طرز تفکر تو موافق نیستم .

تو تصور میکنی ماجرا فقط در مناطق حاره یادر بین مردم طبقات بالا پیدا می‌شود در حالیکه خودت در این لحظه بایك ماجرای عجیب روبرو هستی و خواهی نخواهی جزئی از آن شده‌ای .

هنوز درست نفهمیده بود که من چه میخواهم بگویم ولی از برقی که در چشمهایش میزد وحالتی که‌بخود گرفته بود پیدا بود که مشتاقانه منتظر است جریان را برایش روشن کنم .

ـ خوب گوش کن آنچه که الان می‌خواهم برایت‌بگویم‌شرح یك‌ماجرای واقعی است که می‌توانی تایکماه دیگر داستان آنرا بنویسی وچاپ‌کنی .

آنوقت برای او شروع به گفتن داستانی کردم که اصل آن در حقیقت همین ماجرائی بودکه برای خودم پیش آمده بودمنتها شاخ وبرگهای آنرا از خود اختراع کرده وداستان تازه‌ای بوجود آورده بودم .

باوگفتم‌که من یك معدن دار ثروتمند وبانفوذ «کیمبرلی» هستم که در کار خودم بارقابتهائی که از نظر مواد اولیه لازم برای صنایع جنگی جنبه بین‌المللی بخود گرفته روبرو شده‌ام و این رقابتهای خطرناك که از طرف یك باند بزرك و نیرومند صورت میگیرد طوری‌باعث زحمت من گردیده که ناچار از ترس جان خود فراری شده‌ام وحالا در بیابانهای اسکاتلند سرگردان‌هستم.

برای او شرح دادم که افراد این باند مرا در روی اقیانوسها نیز تعقیب میکردندودر این جریان بهترین دوست مرا کشتند و حالا بدنبال من هستندتا مراهم بسرنوشت اودچار سازند .

این داستان را خیلی خوب برای او تشریح کردم و جزئیات آنرا ازسفر به مستعمرات افریقائی آلمان وشبهای آبی قاره سیاه تا حمله‌ای که در کشتی بمن شد وجریان کشته شدن دوستم چنان برای او مجسم کردم که از قیافه‌اش معلوم بودخود را در میان آن صحنه ها تصور میکند .

آنگاه باصدای بلند گفتم :

ـ بسیار خوب تو دنبال ماجرا میگشتی و اینهم آن ماجرا، دیگر چه می‌گوئی ؟ حالا دشمنان خطرناك من‌درتعقیب من هستند وپلیس هم‌بدنبال‌آنها است واین مسابقه‌ای است‌که من تصمیم دارم آنرا ببرم .

نفس خودرا که گوئی تا آنوقت نگهداشته بود بسرعت بالا کشید و گفت :

ـ خدایا ، این ماجرا از داستانهای «سیریدرهاگارد» و «کنان‌دویل چیزی کم ندارد .

باکنجکاوی آمیخته به‌قدردانی ازاو پرسیدم :

ـ آیا داستان مرا باور کردی ؟

ـ البته که باور کردم .

گردش بدور جهان با سال ۱۳۳۸

۱۳۳۸ سال فراموش نشدنی:

فتح ماه ونزدیکی شرق وغرب. نسلهای آینده در طول قرون هرگز سال ۱۳۳۸ رافراموش نخواهند کرد. برای اولین بار در طول تاریخ زندگی انسانی یك مصنوع دست بشر بماه رسید، و برای اولین بار از قسمت نامرئی کره ماه عکسبرداری شد ـ اما آنچه که مربوط به وقایع جهان است ودر روی کره ارض اتفاق افتاده قبل از همه باید کوشش پراهمیتی راکه تمام بشریت مشترکا برای استقرار صلح مبذول داشته است خاطر نشان نمود، دیدار خروشچف ازآمریکا، سفر حسن نیت آیزنهاور به سراسر جهان وتوافق برای تشکیل کنفرانس سران در بهار آینده از حوادث مهم سال‌بود ـ تصاویری را که شما در این صفحه ملاحظه میکنید بیلان اهم وقایع جهان درسالی که گذشت میباشد. ★ م ـ تاراجی ★

۵ فروردین ـ طوفان سهمگین در ماداگاسکار ـ در جزیره ماداسکار در آفریقا طوفان شدیدی روی داد وبدنبال آن سیل عظیمی جاری شد که صدها نفر را باخود برد. در تاریخ آفریقا هرگز بشریت نظیر چنین طوفان وحشتناکی را بیاد ندارد .

فروردین

اول فروردین شورش در تبت : درلهاسا پایتخت تبت شورش بزرگی روی داد که منجر به مداخله ارتش چین کمونیست گردید . هزاران نفر از مردم تبت کشته شدند. دالائی‌لاما بخدای زنده مردم تبت به‌هند پناهنده شد .

۲۰ فروردین ـ پرنس آگی هیتو ولیعهد ژاپن بایك دختر معمولی بنام میشیکو شدا ازدواج کرد .

۲۴ ژان روستان زیست شناس مشهور فرانسوی به عضویت آکادمی فرانسه انتخاب شد .

۲۵ ـ جان فوستر دالس‌وزیر امور خارجه آمریکا بشدت مریض شد و بدینجهت آیزنهاور استعفای او را قبول کرده و کریستیان هرتر را جانشین وی نمود .

۷ فروردین ـ ادیت‌پیاف‌بزرگترین خواننده‌فرانسوی که میلیونها نفر در سراسر جهان بانام وهنر اوآشنا هستند بشدت بیمار شد. ادیت پیاف را طرفداران وی فورا به آمریکا بردند تازخم معده او که بمراحل حساس رسیده بود عمل شود .

اردیبهشت

۱ـ در پاناما اغتشاش شدیدی روی داد. و رقاصه مشهور انگلیسی‌مارگوت فونتن‌بعنوان شرکت‌درتوطئه بازداشت شد .

۲ـ اولین انتخابات مجلس سنای فرانسه در جمهوری پنجم .

۱۹ـ فیلم «ارفه‌سیاه» درفستیوال کان جایزه اول را ربود .

۲۱ـ کنفرانس چهار وزیر امور خارجه امریکا ، فرانسه ،بریتانیا و شوروی در ژنو . ۳۹ روز در مورد مسئله برلن بدون نتیجه مذاکره‌شد

۲۳ـ مرگ سوفی‌شه سلطان جاز .

خرداد

۲ خرداد ـ مرگ جان فوستردالس وزیر امور خارجه امریکا .

دوم خرداد ـ پل عظیم برروی رودخانه سن: این پل که بزرگترین پل اروپاست تانکار ویل نام دارد طول آن ۱۴۰۰ متر میباشد .

۴ خرداد ـ براثر یك سانحه‌هوائی ۷۱ نفر کشته شدند .

۲۷خرداد ـ ازدواج محرمانه‌بریژیت باردو ستاره سینمای فرانسه بازاك شاریه هنرپیشه سینمای فرانسه .

تیر

اول تیر ـ مسافرت ژنرال دوگل به ایتالیا وملاقات وی باپاپ .

چهارم تیر براثر سقوط دو هواپیما ۱۳۶ نفر کشته شدند .

۴تیر ـ افتتاح کانال سن لوران توسطه ملکه الیزابت و پرزیدنت آیزنهاور .

۱۰ تیر ـ آلبرت‌یز (۲۵ساله) برادر برادوین پادشاه بلژیك در بروکسل باپرنسس پائولادی‌کالابریا (۲۳ ساله) ازدواج کرد .

ژنرال دوگل رهسپار جزیره ماداگاسکار شد .

۲۲تیر ـ شروع اعتصاب فلزکاران امریکا .

۶ خرداد ـ اولین سفر فضا: قادر وخباز دو میمون آمریکائی در داخل یك موشك ژوپیتر قدم به‌فضای لایتناهی گذاشتند وسالم بزمین بازگشتند .

۳۱تیر ـ سفر ریچارد نیکسون معاون رئیس جمهور امریکا بشوروی

وی از خروشچف دعوت کرد که به‌آمریکا مسافرت کند. واین‌اولین قدم نوب شدن یخهای سرد افق مناسبات شرق وغرب بود .

مرداد

۳۰ مرداد . استفن رکفلر پسر نلسون رکفلر سلطان نفت با یك دختر ماهی فروش نروژی بنام آن‌ماری را سموسن ازدواج کرد .

۱۱ مرداد. در هائیتی مارتین‌کارول ستاره سینمای فرانسه بادکتررورویکس ازدواج کرد .

مارتین کارول قبلا همسرکریستیان ژاك کارگردان سینمای فرانسه بود که موفق نشده بود ازاو اولادی‌بدنیا آورد .

دهم تادوازدهم شهریور ـ دیدار آیزنهاور ازپاریس. دوگل هنگام استقبال از آیزنهاور گفت «آه! که چه خوش آمدید .»

۵ مهر ـ پاسخ ملیون الجزایر به نطق مشهور دوگل . ملیون اظهار داشتند با بیانات دوگل موافق‌هستیم اما ...

۷ مهر ـ خروشچف در پکن : «چین کمونیست باید به سازمان ملل متحد پذیرفته شود .»

۸ مهر ـ سالروز انقلاب چین ـ ۷۰۰ هزار نفر چینی در برابرمائوتسه تونك وخروشچف رژه رفتند .

۱۴ مهر ـ ماریو لانزا خواننده مشهور آمریکائی در گذشت (۳۲ سالگی) .

۱۵ مهر ـ انتخابات در بریتانیا و پیروزی حزب محافظه‌کار .

۲۱ مهر ـ درگذشت ارول فلین هنرپیشه نامی سینما براثر سکته‌قلبی

۲۱ مهر ـ درگذشت ژنرال ژرژ مارشال در واشنگتن .

مهر

۳ مهر ـ طوفان عظیم در ژاپن و فیلیپین. دو هزار نفر کشته شدند.

۳ مهر ـ جدائی ربرت حسین و مارینا ولادی .

۲۱ شهریور ـ برای اولین بار موشك کیهانی دوم (روسیه) به ماه اصابت کرد .

۲۳ شهریور ـ مسافرت خروشچف به آمریکا . نخست وزیر شوروی در هولیود وقتی که با رقص کن، کن روبرو شد ابروهای خودرا درهم کشید .

۱۷ آبان ـ درگذشت ویکتو ماك لاکلن هنرپیشه سینما درهولیود .

۲۴ آبان ـ فاجعه هوائی در خلیج مکزیك وکشته شدن ۴۳ نفر .

۲۸ آبان ـ درگذشت سیلویالوپتر ستاره ۲۸ ساله سینما براثر سرطان خون .

آذر

۸ آذر ـ سفر خروشچف به‌بوداپست پس از سه سال .

۱۸ آذر ـ مرگ هانری ویدال هنرپیشه فرانسوی و شوهر میشل مورگان .

۲۳ آذر جلسه شورای اتحادیه آتلانتیك در پاریس و بحران فرانسه و آمریکا برسر مسائل دفاعی غرب.

۲۷ آذر ـ تشکیل کنفرانس چهارقدرت غرب، فرانسه، بریتانیا، آمریکا و آلمان غربی .

دی

۴ـ خروشچف پیشنهاد غرب را در مورد تشکیل کنفرانس سران‌شرق و غرب در پاریس قبول کرد .

۴ـ شروع تظاهرات وسیع ضد یهود در سراسر جهان .

۱۱ـ کامرون دهمین کشورافریقائی مستقل شد .

۱۵ـ حرکت‌مك میلان بسوی‌افریقا.

۱۸ـ آزمایش های موشکی شوروی در اقیانوس اطلس .

۱۹ـ شروع عملیات ساختمانی سد اسوان در مصر .

۲۰دی ـ بریژیت باردو پسری بنام‌نیکلا بدنیا آورد .

۲۴ شهریور ـ ژنرال دوگل رئیس جمهور فرانسه در برابر تلویزیون بادادن حق خود مختاری به‌الجزایر موافقت‌کرد. نطق دوگل بعدا طوفانی بپاکرد وشورش فرانسویان مقیم الجزایر را موجب شد .

۲۳ـ نطق مهم خروشچف در مورد تقلیل نیرو های مسلح شوروی .

۲۸ـ آغاز سفر وروشیلف رئیس جمهور شوروی به هند .

۲۹ـ امضای قرار داد دفاعی ژاپن و امریکا .

۲۹ـ دریك حادثه هوائی نزدیك آنکارا ۴۱ نفر کشته شدند .

بقیه درصفحه ۲۱

۱۱ مهر ـ لونیك سوم یا اولین ایستگاه فضائی روسها بدور ماه چرخید واز نیمه نامرئی کره ماه عکسهائی بزمین مخابره کرد .

۱۸ مهر ـ سانحه در هیمالیا . کلود کو. کان«بلندترین» زن جهان» بایکی از همراهان خود در قله ۸ر۱۸۹ متری هیمالیا ناپدید شد. کلود کو. کان اولین زنی‌بود که تااین ارتفاع صعود کرده بود

۴ آبان ـ مرك ژرار فیلیپ در سن ۳۷ سالگی . ژرار فیلیپ مشهورترین هنرپیشه سینما وتئاتر فرانسه بود .

۱۰ آذر ـ مصیبت بزرك در فرژوس. براثر شکسته شدن سد مالپاسه در فرژوس (فرانسه) ۴۰۰ نفر کشته شدند وصدها خانه را ۴۰ میلیون مترمکعب آن ذخیره سد باخود برد .

سازمان
عمرانی
تهران پارس

که همواره کوششهای آن درراه آبادانی قسمتی ازسرزمین
ایران مورد استقبال وتحسین هم میهنان عزیز قرارگرفته عید خجسته
نوروز را بساکنان شهرمدرن تهران پارس وهمچنین عموم ایرانیان تبریک میگوید

تهران پارس
مقدم شما را
گرامی میدارد

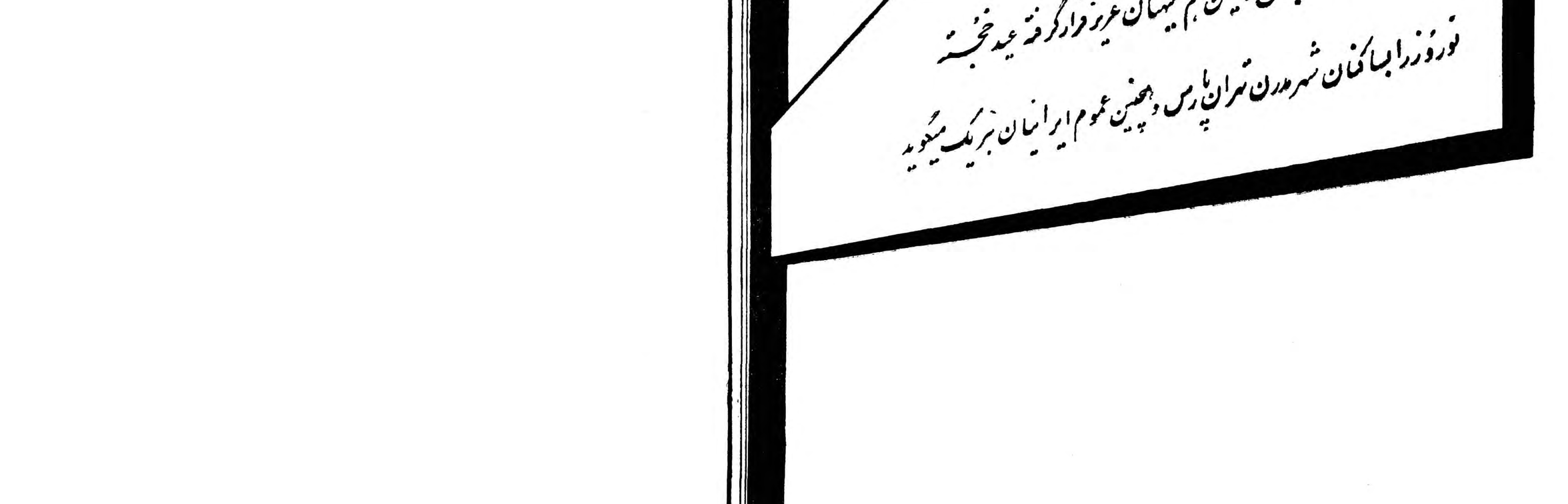

گروه کامیونهای جدید که برای انجام امور پستی بایداز انگلستان بکشور ایران وارد شوند

تاریخچه ای در باره وسائط نقلیه لیلاند

وزارت پست‌و تلگراف و تلفن با ایجاد تشکیلات نوین برای‌انجام امور پستی و نامه بری گروهی کامیون دیزلی به کشور ایران وارد خواهد نمود .

شرکت مرند که به علت پیشنهاد مساعد خود موفق به عقد قرارداد پنجساله‌ای در این زمینه گردیده است وسائط نقلیه (لیلاند) را انتخاب نموده و علت این امر قابل اطمینان بودن واحد های (لیلاند) است که مسلما در این امر مهم که نقش حیاتی در اقتصاد کشور ایفا می نماید موثر خواهند بود .

هم اکنون سفارش مربوطه برای دویست‌دستگاه کامیون نوع(کومت) و (سوپر کومت) با کمپانی (لیلاند) موتور محدود انجام گرفته است واین کامیون ها در نقاط مختلف کشور برای دریافت و حمل نامه ها و بسته ها و همچنین کالا های پستی مستقر خواهند گردید . از بین کامیون هائی که تا کنون به ایران وارد گردیده اند کامیون های(لیلاند) برتری وقابلیت‌اطمینان خودرا نسبت بسایر کامیونها ثابت نموده اند در هر گونه شرایط جوی چه در تابستان وچه در زمستان چه‌در صحرا وچه در کوهستان این کامیون‌ها استقامت خود رادر ایران نشان داده‌اند واین مقاومت (لیلاند) در مقابل عوامل طبیعی رابابد دید تا آنرا باور نمود . در ایران در چند سال اخیر شرکت های مختلف واشخاص بیش از ۵ میلیون لیره از پول خودرا صرف خرید وسائط نقلیه نموده‌اند و بعضی از آنان واحد های لیلاند را برای یك عمر کارو فعالیت در نظر می گیرند و این واردات برای اولین بار از ۲۵ سال قبل آغاز گردید .

اگر نظری به گذشته وسائط نقلیه لیلاند بیافکنیم خواهیم دید که این سازمان عظیم توسط پسر بچه ای بنام (جمس سامر) بوجود آمد. جمس فرزند شخصی بود که کارگاه آهنگری در دهکده ای بنام لیلاند داشت . در اواخر قرن ۱۹ وی سعی می کرد که از نیروی بخار برای به حرکت آوردن سه چرخه- علف چین و گاری استفاده نماید سعی و مجاهدت او توجه هنری اسپاریر پدر سرهنری اسپاریر‌رئیس هیئت مدیره ومدیر عامل کنونی شرکت لیلاند را جلب نمود . در سال ۱۸۹۶ این دو نفر با نیروی مشترك شرکت موتور بخاری لانکشایر را تاسیس نمودند واین امر مقدمه تشکیل شرکت لیلاند کنونی بود . درسال ۱۸۹۷ با کمك ۲۰ نفر کارگر این دو نفر جوان موفق شدند که اولین وسیله نقلیه بخاری خودرا که بااهرم هدایت می گردید و بظرفیت سه تن با طایر های آهنی بود بسازند .اکنون شرکت لیلاند موتور بزرگترین سازنده کامیونهای سنگین در انگلستان و بزرگترین صادر کننده اینگونه کامیونها در جهان است. در سال های اخیر این کمپانی توسعه بیشتری یافته است زیرا با خرید یك کارخانه بزرك ذوب فلزات در شمال انگلستان شرکت لیلاند موفق گردید که سهام‌شرکت آلبیون موتورز محدود که سازنده باسابقه کامیون های تجارتی در اسکاتلند بودو همچنین‌سهام‌شرکت اسکامل لوریز را که اولین سازنده کامیونهای شش چرخه برای حمل ونقل سنگین بود خریداری نماید . اکنون این گروه قادر هستند که کامیونهائی به ظرفیت ٤ تا ۱۵۰تن بسازند ، کامیون لیلاند بطور کامل در خود کارخانه توسط مهندسین مربوطه ساخته شده و تمام لوازم آن‌در خود کارخانه تهیه میگردد .

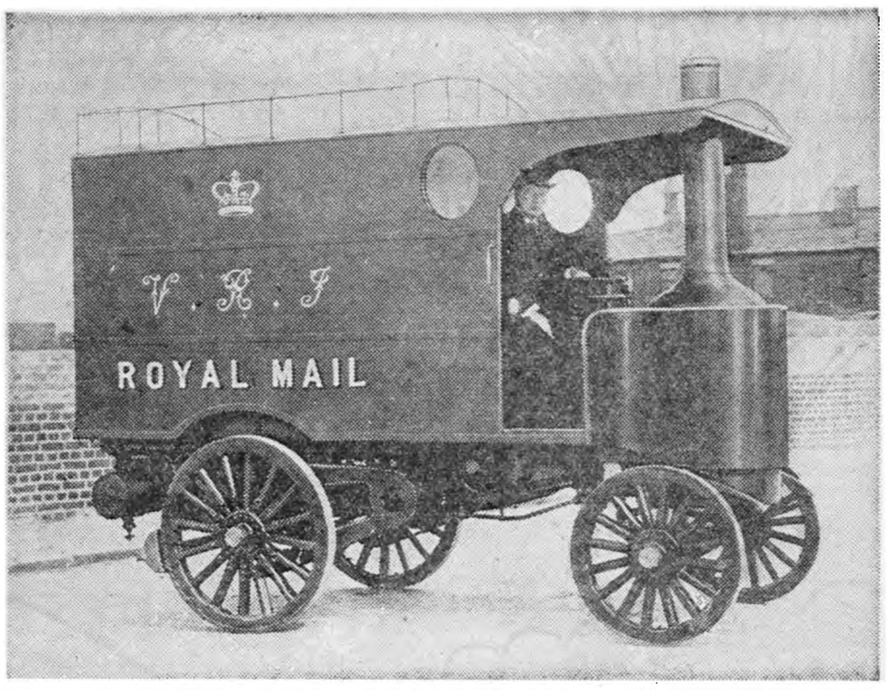

سفارش ۲۰۰ دستگاه کامیونهای (کومت) و (سوپر کومت) ساخت کارخانه لیلاند جهت‌بازار ایران شخص را بیاد این ماشین که درسال۱۹۰۰ میلادی ساخته شده است میاندازد .
عکس فوق نمونه ایست از وسائط حمل پست که بوسیله بخار کار میکرده و در حدود ٦۰ سال پیش به (سیلان) صادر شده است .

بیشتر مواد اولیه نیز توسط خود شرکت تامین می گردد . با این سرمایه عظیم شرکت لیلاند موتور بدون شك از نظر تهیه وتامین‌انواع واقسام وسائط نقلیه موتوری که مورد احتیاج بازار جهانی است در درجه اول قرار دارد . ٦۵در صد از کلیه محصولات لیلاند به کشور های خارج صادر می گردند . این رقم صادرات بخصوص در ۱٤ سال اخیر ترقی زیادی نموده است . بطوری که سوابق امر نشان میدهد حتی درسال ۱۹۰۰ که این کارخانه معظم منحصر بدکانی بیش نبود قسمت کوچکی ازاین دکان اختصاص بانجام سفارشات برای امور صادراتی داشت واین توجه به امور صادراتی که بلاشك قسمت حیاتی وزنده خون شرکت است در آینده بیشتر خواهد شد زیرا در کشور های خارج منجمله ایران‌احتیاج باستفاده از راه ها برای امور حمل و نقل بیشتر خواهد شد. گرچه در ۲۵ سال اخیر محمولاتی بطور منظم به مقصد ایران ارسال گردیده است ولی در این دوسال اخیر دراین رقم‌ترقی فاحش ومحسوسی ملاحظه میگردد. در این ارقام آنچه که بچشم میخورد‌گروه زیادی ازتراکتور های سوپر هیپوی شش چرخه برای استفاده در مناطق نفتی اطراف اهواز وتانکر هائی به ظرفیت ۱٦ هزار لیتر میباشد که‌باید در مناطق کوهستانی کلیه نقاط‌ایران برای تقسیم مواد نفتی آمد و رفت نمایند وهمچنین دراین ارقام وسایل جرائقال دیده میشود که با موتور های دیزلی لیلاند مجهز میباشند ودرمناطق نفتی بکار میروند.

برای انجام امور بهره برداری در مناطق نفت خیز ومردابی شمال بصره شرکت نفت بصره یکدستگاه غیرعادی تراکتور خزنده که توسط شرکت آلبیون موتورز ساخته شده است و آنرا «گاو میش آبی» مینامند‌خریداری نموده است .

فشاری که این دستگاه بروی سطح زمین وارد میکند ۲½ پوند براینچ مربع است درحالیکه فشاری که یك مرد عادی روی سطح زمین وارد میکند ٦پوند بر اینچ مربع میباشد. درمرداب های بصره این گاو میش آبی سه‌تن بار بروی دوش خود حمل میکند وقادر است‌کلیه لوازم اکتشافی واستخراجی مواد نفتی را حمل نماید . ترقی رقم صادراتی لیلاند بعلت مورد اطمینان و با صرفه بودن محصولات آنرا میتوان از روی ارقام سفارشاتی که باداره دستگاه های صنعتی شرکت واصل میشود تشخیص داد و کشور ایران یکی از بهترین خریداران این موتور هاست. این موتور ها کلیه شش سیلندره چهار ضربه ای هستند که طرح آنها توسط متخصصین انگلیسی ریخته شده است وهزینه زیادی را برای تکمیل آنها متقبل شده اند . بعضی از کشور ها نوع دیزلی دو ضربه ای را ترجیح میدهند ولی بطور کلی صحت نظریه مهندسین لیلاند برای نوع چهار ضربه ای تزریق مستقیم باثبات رسیده است زیرا این نوع حداکثر گرما رابه حداقل‌سوخت تامین نموده ودوام آنها‌نیززیاد است بهمین علت در بازار کنونی جهان در درجه اول قرار دارند .

این موتور ها حداقل تا۲۵۰ هزارمیل در شرایط عادی وقبل از سرویس موتور کار میکنند وبدین جهت بازار مساعدی رابرای خود بوجود آورده اند چون در کشور ایران وسائط نقلیه گازوئیلی مورد تقاضای بیشتری است باید این موضوع را یادآور گردیدکه تزریق سوخت در موتور ها حساس ترین امر در ساختمان کامیون های تجارتی میباشد .

یکی ازکارخانه های تابعه لیلاند در لانکشایر دستگاه های حساس تزریقی در بخش بخصوصی توسط بانوان کارگر متخصص که مجهز به مولد های میکروسکپی هستند بتعداد ٤۰۰۰ انژکتور جدید در هفته ساخته میشوند و۱۵۰۰ عددنیزتعمیر میگردند شرکت لیلاند موتور تصمیم گرفت که انژکتور های مورد نیاز خودرا شخصا تهیه نماید تا بتواند حداکثر استفاده را برای ساختن موتور های‌خود بنماید برای انجام این نقشه صدها هزار لیره خرج گردید تا انژکتور نمونه ساخته شد وپس از آن کارخانه‌مدرن مربوط بوجود آمد بالنتیجه موتور های دیزلی چهار ضربه انژکسیون‌مستقیم لیلاند در کلیه بازار های جهان با موفقیت رقابت ناپذیری مواجه گردید. اغلب تراکتور های زنجیری وماشین های‌خاك برداری- کمپرسورهاوجرثقیل های متحرك وموتور های مولد برق و سایر لوازم تجارتی ازاین قبیل از موتور های لیلاند استفاده میکنند .

این موتور ها از لحاظ ساختمانی نظیر موتور هائی هستند که درکامیون ها واتوبوس های لیلاند بکار رفته است وبهمین علت از نظر سرویس‌و تعمیر سهولت های لازمه در هفتاد کشور بالجمله ایران درنظر گرفته شده است .

نقاله مکانیکی کارخانه لیلاندکه‌بطول هزار فوت است دارای ظرفیت‌ده هزار

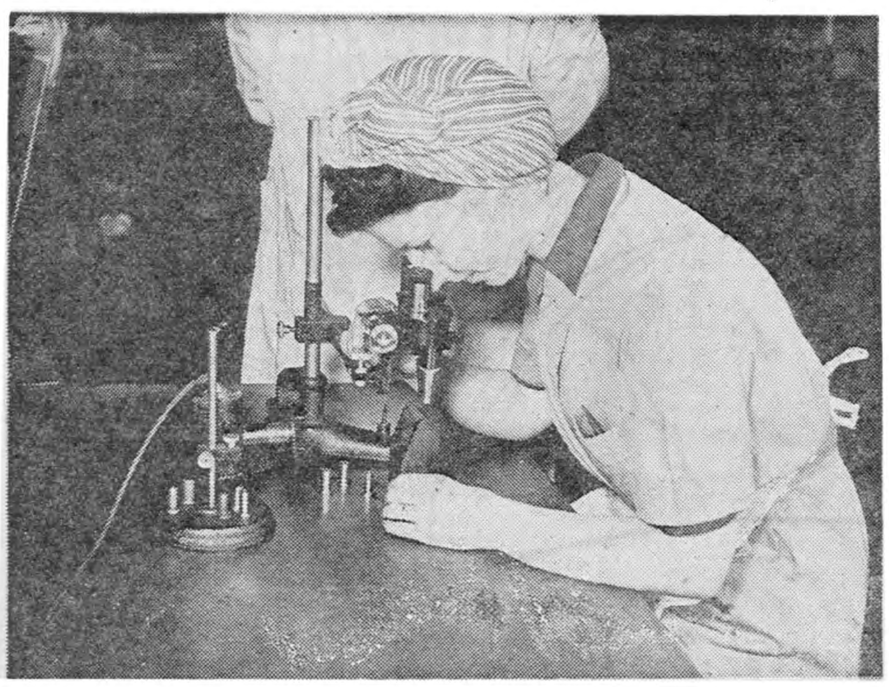

دراین‌عکس یکی از زنان کارگاه یکمك میکرسکوب مخصوص واشعه منکسر کارسوپاپ را در سر لوله آزمایش میکند .

در این عکس شاسی ماشین که به اطاق رنك و کوره خشك کنی رنك وارد میگردد دیده میشود که بوسیله دستگاههای خود کار بطور اتوماتیك از یك طرف کوره وارد و از طرف دیگر خارج میشود .

مسئولیت های این سازمان دقت و کنترل کامل موجودی یدکی نمایندگان لیلاند در سراسرجهان است . همچنین متخصصین لیلاند همیشه دراختیار مشتریان خودهستند که اطلاعات لازم را در اختیار ایشان گذاشته و اشکالات آنان را مرتفع نمایند . این متخصصین حتی با مسافرت بکشور های دورافتاده و عقب مانده با دارندگان لوازم‌لیلاند درتماس‌هستند .چندی پس از پایان جنك دوم لیلاند طرح نوینی برای ساختن وسائط نقلیه سنگین‌ووسیله نقل مسافر برای استفاده درداخله انگلستان و کشور های خارج‌بوجود آورد .پس ازدوازده ماه طرح‌دیگری برای کامیونها و اتوبوس های نیم سنگین بوجود آمد . سال‌ها پس از آن طرح های جدید و بهتری با موفقیت کامل بوجود آمدند که آخرین آنها سری (رویال تایگر- ورلدماستر) است . این سری موفقیت آمیزترین‌طرح کمپانی‌لیلاند برای وسائط نقلیه مسافرتی بوده است که‌به‌بیش از ۲۰ کشور خارجی صادر گردیده است.

شاید طرح انقلابی اتوبوس دو طبقه لیلاند آتلانتین موفقیت آمیزطرحی باشد که در سال گذشته بوجود آمد . موتور این اتوبوس در عقب قرار گرفته و راننده کنترل‌و تسلط کامل برای رانندگی دارد . این دستگاه مانند سایر دستگاه های لیلاند می تواند مجهز به جعبه‌دنده اتوماتیك و یا جعبه‌دنده مدور باشد. در این حال‌فقط دو پدال برای‌راننده در نظر گرفته شده است یکی‌ترمز و دیگری پدال کنترل سرعت . عوض کردن دنده بااهرم ساده‌ای صورت میگیرد و همچنین این‌عمل بطور خود کار و بر طبق شرایط جاده انجام میپذیرد . شکی‌نیست که اتوبوس و کامیون کروزویت لیلاند بیش از هر کامیون واتوبوس دیگری به ٦۰ کشور خارج صادر میگردد و نوع دیگری از آن بنام سوپر کومت نیزراه جدیدی برای صدور خود بخارج باز نموده است . سوپر کومت که دارای پنج دنده است تا ۱٤ تن بار میزند و مجهز بترمز بادی‌است.طرح آن‌بخصوص برای جاده های ناهموار کوهستانی ریخته‌شده است . آنچه مسلم است اینستکه این کامیونها در کشوری مانند ایران که رو بتوسعه اقتصادی و صنعتی است سالها مورد استفاده شایان قرار خواهند گرفت.

این اتوبوس از نوع (لیلاند آتلانتین) است که موتور آن درقسمت عقب کار گذاشته شده است . اتوبوس مزبور آخرین مدل ساخت کارخانه لیلا ند میباشد . در این اتوبوس رفاه مسافرین از هر جهت در نظر گرفته شده است و گنجایش ۷۸ نفر مسافر را دارد . در های قسمت جلو اتوبوس خود کار و توسط راننده باز و بسته میشود واین عمل توسط دنده مخصوص نیم اتوماتیك و یاتمام اتوماتیك ودوپدال ضامن انجام میگیرد .

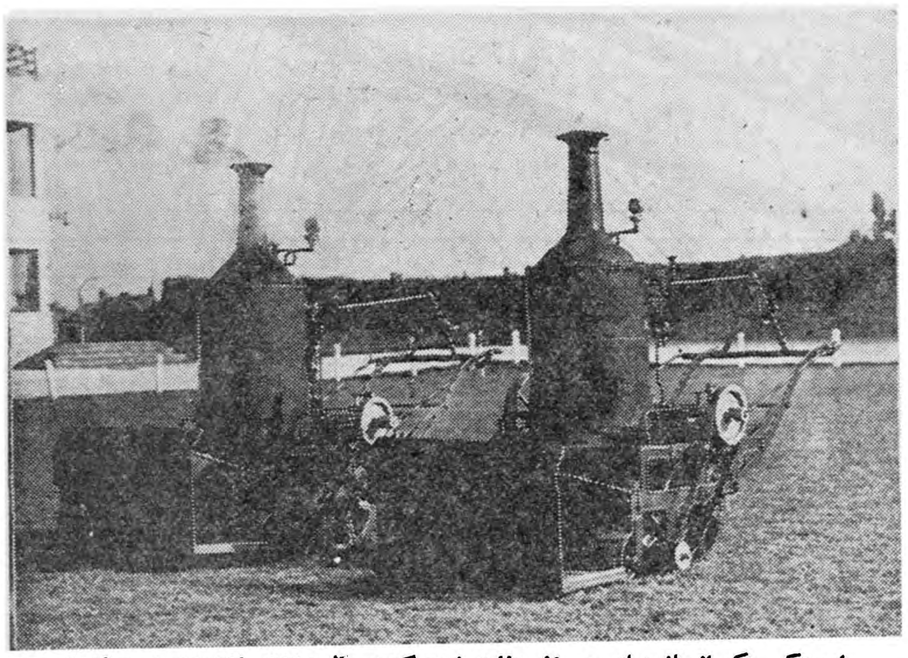

این عکس یکی از ماشینهای چمن زنی بخاری است که در سال ۱۸۹۰ ساخته شده است .کمپانی (و.ج.گریس) از همین نوع ماشین چمن زنی‌جهت آرایش چمنهای زمین کریکت (اوال) که شهرت جهانی دارد بکار برده است . اخیرا نو آموزان کارخانه لیلاند ماشین چمن زنی ساخته اند که عینا ساختمان ماشین چمن زنی فوق را داراست .
مواد سوخت آن عبارت است از روغن که براثر هوای فشرده شده به کوده مخصوص جهت سوخت انتقال میابد .

شاسی درسال است. این نقاله با سرعت حداکثر ۵ فوت در دقیقه قادر است که انواع شاسی های لیلاند از نوع کومت تا چند چرخه سنگین را سوار نماید .

یکی از افتخارات کمپانی لیلاند سازمان سرویس و تعمیر است که باید هرساله در آن تجدید نظر نمود . برای این منظور کارخانه کاملا مستقلی درهفت میلی کارخانه اصلی در نظر گرفته شده است که منحصرا برای امور سرویس و تعمیرات است . در این محل کلیه لوازم یدکی عیناماننددکارخانه اصلی ساخته میشوند .در انبار های‌مربوط لوازم یدکی بارزش سه میلیون و پانصد هزار لیره شب و روز در اختیار مشتریان است و در عین حال متخصصین تعمیر روز وشب مشغول انجام وظیفه خود می باشند. طرح این سازمان توسط متخصصین لیلاند ریخته شد ماست و ۵۰٫۰۰۰ رقم یدکی مختلف فقط در محوطه‌ای بوسعت ۳۸٫۰۰۰ فوت مربع قرار گرفته‌اند . سفارش یکنفر مشتری در مدت پانزده دقیقه انجام میپذیرد و برای سایر سفارشات از نقاط دور دست مثل ایران بیش از سی ساعت وقت لازم‌نیست .یکی دیگراز

همراه با طلوع آفتاب جان پرور بهار

ویتانا

آرزومند تندرستی و شادابی همیشگی شماست

Vitana

BISCUITS

بیسکویت ویتانا

دارای فلس دوجوانه گندم

پیشگوئیهای سال ۱۳۳۹

✿ انسان بکره ماه قدم میگذارد ✿

انرژی خورشید مهارمیشود، درخاورمیانه زمین‌لرزه شدیدی روی‌میدهد، جنك الجزایر پایان مییابد

خروشچف سخت بیمار شده و عبدالناصر سقوط میکند

پیشگوئی ستاره شناسان درباره ملکه فرح

سال گذشته درآستانه عیدنوروزچندنفر از ستاره شناسان مشهور جهان‌وقایعی را که می بایستی در سال۱۳۳۸ روی دهد پیش بینی نمودند. شاید تعجب کنید از اینکه گفته شود بیش‌از نیمی‌از وقایع پیش‌بینی‌شده توسط این دسته از ستاره شناسان تحقق یافت. در اینجا پیشگوئی های این دسته‌ستاره شناسان برای سال۱۳۳۹ که‌معمولا پیشگوئی‌آنهادرجرایدمشهور جهان‌درج میشود بنظر شما میرسد

پیش‌بینی های درست....

سیل و یك فاجعه عظیم در فرانسه روی می دهد . در دوم دسامبر سد عظیم مالپاسه در فرژوس شکسته شد و۴۰۰ نفر کشته شدند .

★ تا قبل از پایان سال ۱۳۳۸ موشکی به ماه اصابت خواهد کرد . موشك کیهانی‌شوروی‌بماه‌اصابت کرد .

★ طریقه جدید درپیوند کلیه دو نفر از جراحان فرانسه موفق شدند کلیه دو برادر را بهم پیوند بزنند .

★ مسافرت یکی ازرهبران آلمان غربی به فرانسه .

ادنائر با ژنرال دوگل ملاقات نمود .

★ تابستان بسیار گرم

تابستان امسال بسیار خشك‌وگرم بود .

★ آیزنهاور با ژنرال دوگل‌ملاقات میکنند .

رئیس جمهور امریکا به پاریس آمد وبا دوگل ملاقات نمود .

....وغلط ۱۳۳۸

★ پایان جنك الجزایر

★ سرطان مغلوب میشود

★ تغییر رژیم در اسپانیا

★ در شوروی خروشچف‌بر کنار میشود

در تهیه این مقاله از پیش‌گوئی‌ستاره شناسان مشهور ازجمله «لوس‌ویدی» خانم «سرمیت مایتو» کلبی کریستل، دیو دونه» «آریستا» و چند نفردیگر استفاده شده است .

پیش‌بینی های ۱۳۳۹

اینك که شما باارزش پیش گوئی های ستاره شناسان نامی جهان‌آشنا شدید در زیر پیشگوئی های آنان برای سال ۱۳۳۹ بنظرتان میرسد .

امریکا

جانشین آیزنهاور سیاست جدیدی را تعقیب خواهد کرد که بیشتر بنفع کشورهای‌اروپائی خواهد بود

● امریکا با مشکلات مالی روبرو میشود

● حادثه وحشتناکی در نیویورك روی میدهد که از بیست سال قبل تا کنون نظیر آن دیده نشده‌است

شوروی

● درماه آوریل تصفیه عظیمی در شوروی صورت خواهد‌گرفت

● خروشچف دراواخر سال ۱۳۳۹ بشدت بیمار میشود

● دو نفر ازرهبران برجسته دولت شوروی میمیرند مرك یکی از آنها هیجان شدیدی بوجود میاورد

فرانسه

● ژنرال دوگل سقوط‌نخواهدکرد

● تغییراتی درکابینه فرانسه‌صورت خواهد گرفت

● اعتصاب بزرگی درفرانسه روی میدهد که زندگی‌اقتصادی‌این کشور را مختل میسازد

● هزینه زندگی در فرانسه ترقی میکند .

● جنك الجزایر امسال پایان مییابد

در گوشه و کنار

● ملکه فرح فرزندی بدنیا میآورند و سپس در سال ۱۳۴۰ صاحب دو فرزند توامان خواهند شد که یکی‌از آنها پسر است

● در جمهوری متحد عرب جمال عبدالناصر سقوط میکند .

● مسئله کانال سوئز مجدداًمسئله روز خواهد شد .

● در آفریقای جنوبی مسائل بغرنج سیاسی حوادث مهمی را بوجودخواهد آورد .

● پادشاه بلژیك با یك دوشیزه زیبای فرانسوی ازدواج میکند وبهمین علت از سلطنت بلژیك کناره گیری خواهد کرد .

● ماریاکالاس باآناسیس‌ازدواج‌میکند

پزشکی

در سال ۱۳۳۹ یك دانشمند نامی فرانسوی واکسن پیش گیری سرطان راکشف خواهد کرد که بالتزریق آن بشر از ابتلا به بیماری سرطان‌محفوظ خواهد ماند .

بعضی از ستاره شناسان براین عقیده‌اندکه روسها واکسن ضدسرطان را کشف میکنند .

فاجعه

در جزایر آنتیل زمین لرزه شدیدی روی میدهد که چندین صد نفرکشته خواهند شد همچنین در هاور میانه نیز زمین لرزه شدیدی رخ میدهد .

بعضی از ستاره شناسان معتقدند که اپیدمی گریپ بعضی از کشورهای جهان را سخت تهدید خواهد کرد .

علم

دانشمندان فرانسوی‌طریقه جدیدی در استفاده از انرژی کشف خواهند کرد که بشر را از نیاز به منابع‌کنونی انرژی از قبیل نفت، ذغال سنك الکتریسته بینیاز خواهد ساخت. این طریقه مهار کردن انرژی خورشید خواهد بود .

ماه

در مورد کره ماه نظریات مختلفی وجود دارد عده‌ای از ستاره شناسان براین عقیده‌اند که در سال ۱۳۳۹ انسان برروی کره ماه گام مینهد وعده دیگری معتقدند که این امر در سال ۱۳۴۰ تحقق مییابد

بعضی از ستاره شناسان معتقدند که اولین انسانی که به‌کره ماه قدم مینهد یکنفر روسی است .

گردش بدور جهان

بقیه از صفحه ۱۷

۱۱ تا۳۰ آذر- دیپلمات خندان: آیزنهاور از نیمی از جهان دیدن کرد. وی یازده کشور را در ۱۹ روز بازدید نمود. استقبالی که از آیزنهاور در آسیا بعمل آمد در تاریخ سفر رؤسای دول بیسابقه بود. در بسیاری ازپایتخت های جهان هزاران دسته‌گل بسوی رئیس جمهور آمریکا پرتاب شد .

بهمن

۲- بر اثر ریزش یکی از معادن ذغال سنك در کول بروك (افریقای جنوبی) ۴۰۰ نفر کارگر کشته‌شدند

۲-بهمن بر کناری ژنرال ماسو فرمانده نیرو های چترباز فرانسه در الجزایر .

۳-طغیان فرانسویان مقیم‌الجزایر و بحران سیاسی در فرانسه .

۹- نطق مهم ژنرال دوگل خطاب به افسران ارتش فرانسه در الجزایر

۱۱-اعتصاب یك میلیون نفر کارگر فرانسوی‌در پاریس به‌پشتیبانی از دوگل .

۱۲- شکست شورشیان الجزایر و پیروزی دوگل .

۱۳- مجلس‌فرانسه‌با دادن‌اختیارات مخصوص به دوگل موافقت کرد .

۱۴- تجدید انتخابات در ایالت کرالا و شکست کمونیستها .

۱۴-ورود میکویان به‌هارون (کوبا)

۱۵- سفر کروتکی رئیس جمهور ایتالیا به مسکو .

۱۶- در بولیوی بر اثر یك حادثه عوائی ۴۹ نفر کشته شدند .

۲۰- حرکت خروشچف بسوی نور های اسیائی .

۲۳ انفجار بمب اتمی فرانسه . تحکیم موقعیت دوگل .

۲۴- شوروی ۱۰۰۰ میلیون روبل به هند اعتبار داد .

۲۵- دعوت نهرو نخست وزیر هند از چوئن لای نخست وزیر چین کمونیست به دهلی نو .

۲۹- کاریل چسمان برای هشتمین بار از مرك حتمی نجات یافت .

۳۰ بهمن ملکه انگلیس‌پسری بدنیا آورد .

اسفند

۳- آلمان از اسپانیا تقاضای گرفتن پایگاههای نظامی کرد .

۳- سفر آیزنهاور به امریکای‌لاتین

۴- مسافرت پرزیدنت ناصر به دمشق .

۱۰ اسفند سانحه بزرك در اقادیر (مراکش) ششهزار نفر کشته وهزاران نفر مجروح‌شدند

۲۵ آذر- بزرگترین مسابقه فوتبال در اروپا بین اسپانیا وفرانسه بعمل آمد. فرانسه ۴ بر۳ پیروز شد. درآمد این مسابقه که میلیونها فرانك بود به مصیبت زدگان فرژوس اختصاص داده شد .

خاطرات یك اسکناس ده‌ریالی

فروردین

اسم من «ریال» است وتصمیم گرفته‌ام خاطراتم را برای سالی که گذشت بنویسم .

اول اردیبهشت

نمیدانم از کجای سرگذشت خود شروع کنم زیرا زندگی من دارای وقایع بیشماری است و مسافرتهای من انتهائی ندارد بعضی مواقع ماهها و بلکه سالها دریك شهرمیمانم وبعضی اوقات مرتب در مسافرت هستم روزی در تهران و روز دیگر در اصفهان و چند روزی هم در شیراز و رشت و مشهد و ..... توقف میکنم

نمیدانم از کجا شروع کنم ...

پانزدهم اردیبهشت

تصمیم گرفتم که خاطراتم را از امروز بنویسم . امروز باتفاق چند اسکناس دیگر در جیب مردی که پاکتی سیگار خریده بود جای گرفتم از قرار معلوم صاحب تازه‌ام مرد متوسط الحالی است زیرا چندین بار دست او وارد جیب خود شد ومرا لمس کرد من مردان فقیررا از ثروتمند و متوسط الحال بخوبی تشخیص میدهم .

مرد ثروتمند فورا و بدون هیچ گونه تامل برای دادن انعام به‌ماشین پاك کن یا پیشخدمت مرا از دست میدهد ولی نزد مرد فقیر چندین روز میمانم و به سختی دل از من بر میکند مرد متوسط الحال هم بین این دو شخص قرار دارد سی وشش ساعت است که در جیب این مرد زندانی هستم .

شانزدهم اردیبهشت

امروز واقعه بسیار عجیبی برای من رخ داد . صاحب من عوض شد وگرفتار مرد فقیری گشتم این مرد مرا در سلول بسیار تنگی زندانی ساخت .

هفدهم اردیبهشت

یکی از دوستانم گفت که در یك صندوق حلبی جای داریم و اضافه کرد که این صندوق جادو میکندو پولها تبدیل باجناس دیگری میشود البته از این حرف دوستم چیزی نفهمیدم .

یکی دیگر از دوستانم گفت که سال گذشته وارد این صندوق شده‌ام وبهمین جهت بهتر از دیگران از سرنوشت این صندوق آگاهم.ازاو پرسیدم حالا کجا هستیم وی پاسخ داد که بخود زحمت نده برودی همه‌چیزرابا چشم خودخواهی دید .

هیجدهم اردیبهشت

هنوز در این صندوق جای دارم ودوستانم که از راز صندوق آگاه هستند حاضر نیستند مطلبی بمن بگویند .

مطلبی که اتفاق افتاد این بودکه مردی که صندوق را با خود داشت ما را از خود جدا ساخت و شب را در جای تازه‌ای گذراندیم .

بیستم اردیبهشت

صبح امروز پس از چند روز زندانی شدن در این زندان لعنتی روشنائی را دیدم . اولین قیافه‌ای که دیدم قیافه زنی بود که فقط چند ثانیه مرا در دست گرفت و سپس در میان عده زیادی از دوستان جای گرفتم

یکی از دوستانم که سابقه خدمت بیشتری داشت گفت که مسافرت ما را قدم بقدم میشناسد .

دهم خرداد

امروز دردست بانوئی بنام«سهیلا» جای گرفتم و لبخندی که این خانم بصورتم زدمرابیشتر علاقمند ساخت که پاین خانم محبت بودزم .

این خانم بیك خانه قدیمی‌رفت وناگهان فریاد زد .

حسن .. ـ فاطمه .. ـشهلا .. پیش بیائید پول آوردم نعمت‌خداوند بما روی آورد ...

یازدهم خرداد

از صحبتهای این خانم با دختر یازده‌ساله‌اش فهمیدم که‌پدراین‌خانواده مبتلا بمرض سل شده و در یکی از آسایشگاه ها بستری است .این خانواده میخواهند خانه بهتری‌نقل مکان کنند .

یعنی چه... ؟

من درجائی قرار گرفته‌ام که میگـــرب سل در آن بـــازی میکند

روز بعد خانم سهیلا نزدیك دلال خانه رفت و از وی خواست که‌چند اطاق بوی اجاره دهد . پس از توافقیکه بین این دو نفر صورت گرفت خانم سهیلا مرا بآن مردداد. آن مرد مرا با عـده‌ای از دوستانم شمارش کرد و در صندوق آهنی جای گرفتم

دهم تیر ماه

یکماه است که هیچگونه تغییری در زندگی من رخ نداده و در گوشه این صندوق جای گرفتم و سرگرمی جز گفتگو با همجنسانم ندارم .دلم برای خانواده سهیلا خیلی تنگ شده ومیل دارم بفهمم که این خانواده بیچاره چه میکنند

اول آبان

امروز یکبار دیگر دراین گاو صندوق باز شدوعده‌ای از همجنسانم در کنارمان جای گرفتند . یکی‌از تازه واردین از دوستان قدیمی من بود که درخانه خانم سهیلا با هم دوست شده بودیم .

از او که بتازگی‌از سهیلا جدا شده بود سراغ خانم سهیلارا گرفتم وی گفت که سلامت است ولی از دادن اطلاعی از فرزندان سهیلا خودداری کرد . . .

اول اسفند

هنوز هم در صندوق این مرد بخیل قرار گرفتم . نمیدانم چه‌وقت این مرد میخواهد دست از سر ما برادر .

امروز مرد بخیل دست در صندوق آهنی کرد و مرا همراه چند تن از دوستانم آهسته بمرد شیك پوشی داد و درست بخاطر دارم که بوی گفت امیدوارم که ـ ارض مرا نادیده بگیرید .

همان شب من و یکی‌ازهمجنسانم بدست خانمی که معلوم بود بلیط فروش سینما است دادمشدیم شب بار دیگر با دوستانم دسته دسته شدیم و بازهم مرادیك‌گاوصندوق ولی این بار درگاوصندوق بزرگتر پربول تری جای دادند .

بازهم در تاریکی زندان فرورفتم پرشانس بد خود لعنت فرستادم

بیستم‌اسفند

امروز باتفاق‌عده‌زیادی‌از دوستانم در چمدان جای گرفتیم و بطوریکه ازگفتگوها فهمیدم صاحب تازه قصد دارد برای گذراندن تعطیلات نوروز و فرار از دست مهمانان‌مزاحم عید به آبادان سفر کند و مرا با خود ببرد .

بدین ترتیب از شهری به‌شهر دیگری خواهم رفت و شاید هم تا سال آینده از تهران دور باشم‌برای اینکه بتوانم خاطراتم را باطلاع شما برسانم آنرا بوسیله یکی از دوستانم که در داخل گاو صندوق باند بروزنامه فرستادم تامردم‌بدانند که همجنسان من که مردم برای بدست آوردنمان چه کار هائی‌که نمی‌کنند چه سرنوشت و ماجرائی داریم .

...وآیا میدانید

..که خانم کارل تایری امریکائی روزی پرتقال را ازوسط دونیم کرد وباکمال تعجب مشاهده نمود که بروانه زنده ای از وسط پرتقال بیرون آمد و پرواز کرد ورفت

***

.. که رقص بطری رقصی است که‌کوچك وبزرگ وخلاصه اغلب‌اهالی پاراگوئه بآن آشنا هستند دراین رقص یك بطری رادوی سر قرار میدهند وآنگاه با سرعت حرکت، کرده وپایکوبی مینمایند بدون اینکه شیشه ازروی سر آنها بیفتد .

***

...که شهر لندن مدت هفت‌قرن است همه ساله یك تبر و چندنعل اسب بعنوان قیمت زمینی که هیچ کس محل آنرانمیداند به پادشاه‌یا ملکه تقدیم میکند

***

...که نور در اثر نیروی‌دافعه‌ای که‌دارد میتواند در هنگام برخورد بااشیاء آنهارا حرکت و تکان دهد.

***

...که کاترین دی مدیچی اولین زنی بود که‌کفش پاشنه بلند بپا کرد تابلند قدتر نمایان گردد و پس ازآن مدپاشنه بلند شایع گردید تاآنجائی که‌بعضی اززنان در هنگام راه رفتن باکفش پاشنه بلند بدیگران تکیه‌می کردند تازمین نخورند .

***

..که آب دریاچه «کرنستانس» دراواسط اروپا واقع است در سال ۱۷۷۰ ظرف یکساعت باندازه ۲۴ فوت مد کرد وبالا آمد تاامروز هیچ کس نتوانسته است بفهمد که علت آن‌مد خارق العاده چه بود .طول این دریاچه چهل میل و عرض آن نوزده میل میباشد

***

...که اعراب سعی میکردند نسل اسبهای آنها سالم بماند و بانسل دیگر مخلوط نگرددحتی اگر دشمنان اسبی ازآنها بیغما میبردند فورا جفت آنرا خودشان بدشمن تقدیم میکردند تانسل اسب عربی دست نخورده باقی بماند .

***

...که بهترین غذای پرنده معروف به «گنجشك بهشتی» موز میباشد.

***

...که دکتر یبیك متخصص مبارزه باحشرات دانشگاه ایدا در امریکا تعدادی زنبور عسل بدادگاه ارائه داد‌وادگاه خواست‌که ازسمپاشی بوسیله هوا پیما خود داری شود درزنبور های عسل بجا میگذارد. زیرا اینگونه سمپاشی اثر نامطلوبی

***

پزشکان پس از مطالعات زیادی باین نتیجه رسیدند که « گاز» گرفتن میوه با پوست آن دندانها را از کرم خوردگی مصون میدارد . بهترین میوه ها برای خوردن با پوست سیب میباشد .

***

چند نفر از مخترعین آمریکائی‌یك سمپاش خانگی برقی ساخته‌اند که علاوه بر اینکه کار گدبانو را آسان‌می کند بوسیله برق و بطور خود کار کار میکند .

این سمپاش همینکه پشه یا موش یا حشرات دیگری دیده شود بطور خود کار سمپاشی میکند .

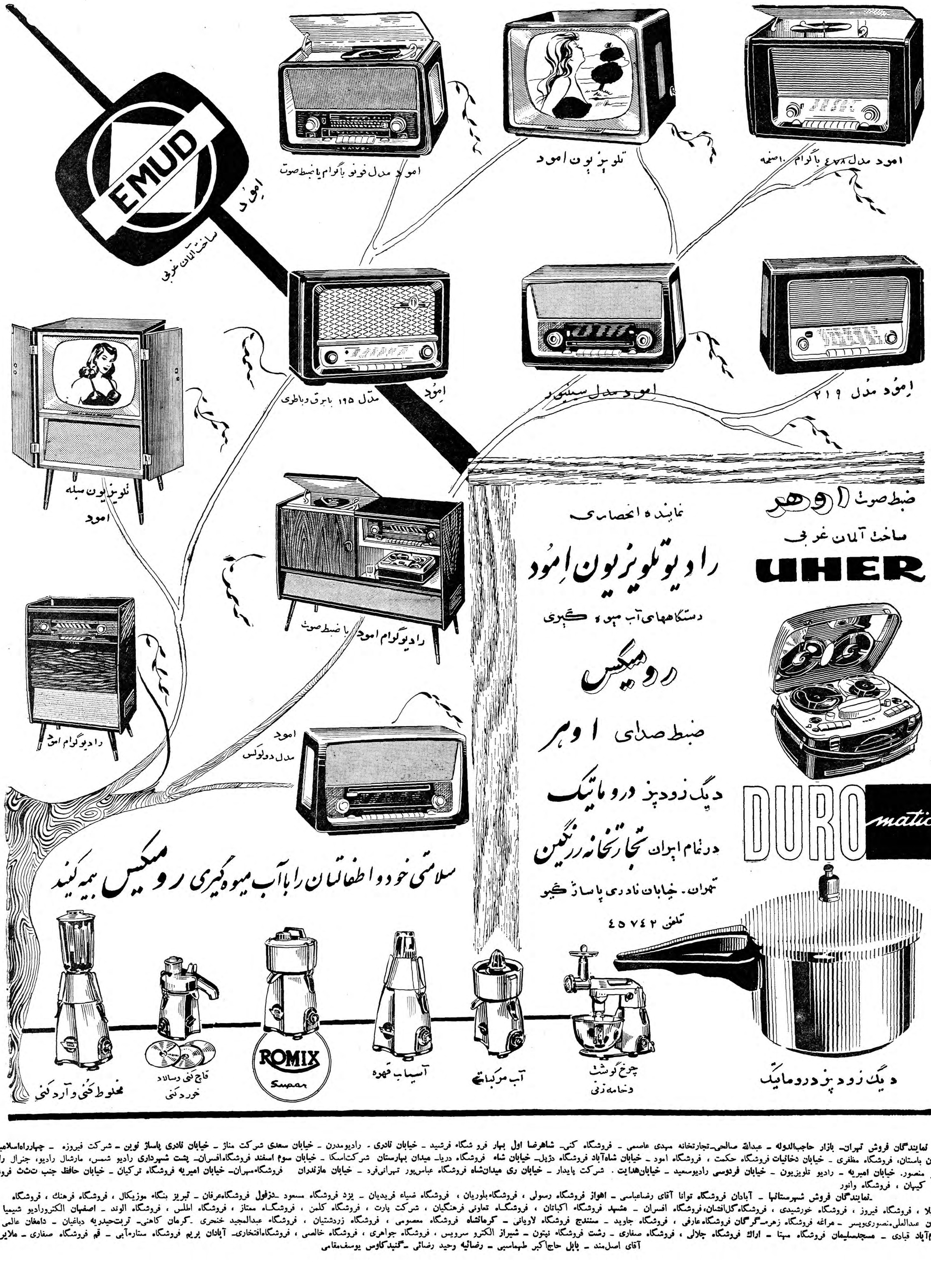

ضبط صوت اوهر

ساخت آلمان غربی

UHER

نماینده انحصاری

رادیوتلویزیون امود

دستگاههای آب میوه گیری

رومیکس

ضبط صدای اوهر

دیگ زودپز دروماتیک

در تمام ایران تجارتخانه رزنگین

تهران - خیابان نادری پاساژ گیو

تلفن ۴۵۷۴۲

DURO matic

نمایندگان فروش تهران- بازار حاجب‌الدوله - عبدالله صالحی-تجارتخانه مهدی عاصمی - فروشگاه کنی- شاهرضا اول بهار فرو شگاه فرشید - خیابان نادری - رادیومدرن - خیابان نادری پاساژ نوین - خیابان سعدی شرکت مناز - شرکت فیروزه - چهارراه‌اسلامبول ایران باستان، فروشگاه مظفری - خیابان دخانیات فروشگاه حکمت ، فروشگاه امود - خیابان شاه‌آباد فروشگاه دژپل- خیابان شاه فروشگاه دریا- میدان بهارستان شرکت‌اسکا - خیابان سوم اسفند فروشگاه‌افسران- پشت شهرداری رادیو شمس، مارشال رادیو، جنرال رادیو رادیو منصور. خیابان امیریه - رادیو تلویزیون - خیابان فردوسی رادیوسعید - خیابان‌هدایت . شرکت پایدار - خیابان ری میدان‌شاه فروشگاه عباس‌پور تهرانی‌فرد - خیابان مازندران فروشگاه‌مهران- خیابان امیریه فروشگاه ترکیان - خیابان حافظ جنب ت‌ث‌ث فروشگاه کیهان ، فروشگاه وانور

-نمایندگان فروش شهرستانها - آبادان فروشگاه توانا آقای رضاعباسی - اهواز فروشگاه رسولی ، فروشگاه بلوریان ، فروشگاه ضیاء فریدیان - یزد فروشگاه مسعود -دزفول فروشگاه‌عرفان - تبریز بنگاه موزیکال ، فروشگاه فرهنگ ، فروشگاه شهلا ، فروشگاه فیروز ، فروشگاه خورشیدی ، فروشگاه گل‌افشان، فروشگاه افسران - مشهد فروشگاه اکباتان ، فروشگاه تعاونی فرهنگیان ، شرکت پارت ، فروشگاه کلمن ، فروشگاه ممتاز ، فروشگاه اطلس ، فروشگاه الوند - اصفهان الکترورادیو شیمیا - سمنان عبدالعلی‌منصوری‌وپسر - مراغه فروشگاه زهره- گرگان فروشگاه عارفی ، فروشگاه جاوید - سنندج فروشگاه لاویانی - کرمانشاه فروشگاه معصومی ، فروشگاه زردشتیان ، فروشگاه عبدالمجید خنجری -کرمان کاهنی- تربت‌حیدریه دباغیان - دامغان عالمی - خرم‌آباد قبادی - مسجدسلیمان فروشگاه مهتا - اراک فروشگاه جلالی ، فروشگاه صفاری - رشت فروشگاه نیتون - شیراز الکترو سرویس ، فروشگاه جواهری ، فروشگاه خالصی ، فروشگاه‌افتخاری- آبادان بریم فروشگاه ستاره‌آبی - قم فروشگاه صفاری - ملایر آقای اصل‌مند - بابل حاج‌اکبر طهماسبی - رضائیه وحید رضائی -گنبدکاوس یوسف‌مقامی

ما از همه مردم ایران سپاسگزاریم

و بهمه هموطنان عزیز سال نو را تبریک میگوئیم

استقبالی که سال گذشته مردم ایران در سراسر کشور از کلیه

محصولات کارخانه وطن کازرونی

بعمل آوردند چنان موجبات تشویق ما را فراهم آورده است که تصمیم گرفته ایم

دو سال آینده بیش از پیش در راه بی نیازی مردمان سرزمین خویش

از منسوجات خارجی بکوشیم و بازهم امیدواریم که شما نیز مانند سالی که گذشت

کمک و تشویق خود را از ما دریغ نفرمائید

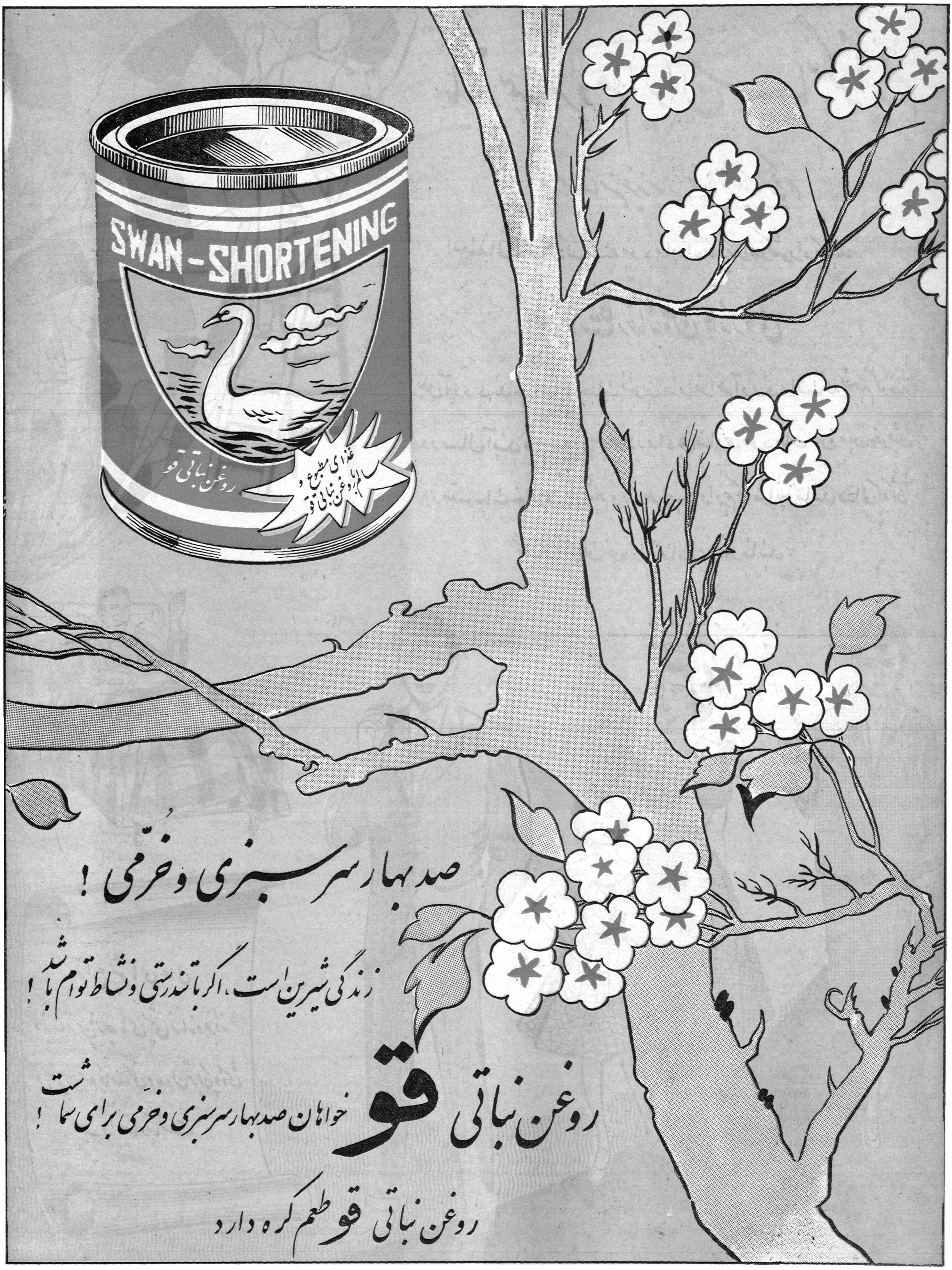
SWAN-SHORTENING
روغن نباتی قو
غذای مطبوع و سالم با روغن نباتی قو
صد بهار سرسبزی و خرمی !
زندگی شیرین است ، اگر با تندرستی و نشاط توام باشد !
روغن نباتی قو خواهان صد بهار سرسبزی و خرمی برای شماست !
روغن نباتی قو طعم کره دارد

کارت تبریك و عید نوروز

صدهاهزار کارت‌تبریك باصدهارنگ‌ومضمون

★ فرستادن کارت تبریك کی درایران معمول شد ؟
● آیا رسم مبادلهٔ «کارت‌تبریك» هم از رسوم فرنگی است ؟
★ مضامین جالب و شاعرانه‌ایکه روی کارتهای تبریك دیده میشود

در مورد پیدایش کارت تبریك و مرسوم شدن آن در ایران روایات مختلفی وجود دارد وگفته میشود که کارت تبریك هم رسمی است که‌از فرنگ بایران سرایت کرده است.

درباره تاریخ متداول شدن آن صاحب یك چاپخانه معتبر که ۳۰ سال است با مطبوعات سرو کاردارد و۲۵ سال است که کارش‌چاپ‌کردن کارت ویزیت و کارت تبریك است میگفت تا آنجا که من بخاطر دارم کارت تبریك از ۲۵ تا ۳۰ سال‌است که معمول شده و امروزه پس‌ازتکامل و توافق باسلیقه‌های مختلف جزء ضروریات مراسم‌عید نوروز گردیده است معمول شدن کارت ویزیت را باید جلوتر از کارت تبریك دانست البته در قدیم مردم وسیله کاغذ و نامه هریك مطابق دلخواه خود به دوستان و آشنایان تبریك می گفتند ولی سخن ما درباره تبریك گفتن بوسیله کارت است که تنها یك جنبه داشته و در چند جمله خلاصه شده مطلب را بیان کنند.

۴۰ سال پیش

پستچی ۶۰ ساله‌ای می گفت در حدود ۴۰ سال است که من‌مراسله‌ای بنام کارت تبریك بدست صاحبش‌می دهم و۴۰ بار هم بابت همین‌کارم‌عیدی گرفته‌ام. در قدیم کمتر معمول بود ولی حالا همه کارت تبریك برای هم می فرستند.

طبق آمار اداره پست هر سال صدها هزار کارت تبریك مبادله می شود.

انواع کارتها

کارت های تبریك انواع مختلف دارد شاید بیش از صدها هزار نوع کارت تبریك چاپ شده و در معرض فروش گذاشته شده علت این همه اختلاف هم‌مربوط به‌سلیقه‌های‌مختلف مردم می باشد.

هرکس نوعی مضمون می‌پسندند عده‌ای در انتخاب مضامین بایکدیگر توافق دارند بهمین منظور یکی از چاپ‌کنندگان کارت تبریك۴۰۰ نوع کلیشه با مضامینی که خود از روی سلیقه و پسند مردم انتخاب کرده بصورت نمونه در آلبومی جمع‌آوری کرده است، مشتریها ابتداء از این آلبوم بازدید می کنند هر کدام را که پسندیدند سفارش می دهند ، در آلبوم دیگری نوع کارتها بدون نوشته چسبانده شده هر کدام که مورد پسند واقع شد برای چاپ وتهیه سفارش داده میشود.

مشتریها

مشتری های کارت تبریك از هر طبقه و صنفی هستند ، از کارگر گرفته تا مدیر کل واز بقال گرفته تا محصل همه کارت تبریك میخرند وبرای دو ستان و آشنایان میفرستند کارت تبریك فروشی می گفت امان از دست دختر خانمها هیچ نوع کارت و نوشته‌ای با سلیقه آنان جور در نمی آید بعداز دو ساعت غور کردن در کارتها وپس و پیش کردن آنها یکی را انتخاب می کنند تازه آین راهم بعلت اینکه یك کلمه«را» پس و پیش دارد پس از مشورت های بسیار نمی پسندند و کارتی نخریده میروند.

کارت مخصوص

امسال بمناسبت مصادف بودن عید نوروز با ماه مبارك رمضان کارت های بخصوصی چاپ شده که برای مثال مضمون یکی از آنها ذکر می شود.

«عید نوروز سال ۱۳۳۹ را که با ایام ماه رمضان مصادف است تبریك عرض نموده امید است که باتوجهات مولای متقیان علی علیه‌السلام برای حفظ شعائر اسلام و خدمت بمیهن توفیق بیشتری حاصل نمائید.»

این نوع کارتها با گراوری از تمثال حضرت علی (ع) همراه‌است، وبمبلغ ۱۰ ریال به فروش میرسد.

غزل حافظ

نوعی دیگر از کارتها شامل غزلی از حافظ و گراوری از مضمون غزل می‌باشد قیمت این نوع کارت نیز ۱۰ ریال است و طرفداران بخصوصی دارد.

بعضی از کارت‌ها هم زرق و برق بخصوصی دارد که بطرز جالبی‌چاپ شده است ، آنها را چاپ اکلیلی می نامند، نوشته کارتها به انواع خطها و حروف چاپ شده خطهای شکسته و نستعلیق طرفدار بیشتری دارد ولی خرجش گرانتر در می‌آید.

کارت پستال

کارت پستال های عکس ساختمان های تاریخی ایران نیز نمونه‌ای از کارتها را تشکیل میدهد، و اخیرا مشتریان زیادی پیدا کرده است .و آنها را خارجیها بیشتر می‌پسندند.

این کارتها و کارت های‌گراوری مینیاتور و تذهیب از انواع خارجی پسند می باشد.

کارت ویزیت

بعضی‌ها هم که یا صرفه جوئی می‌کنند یا بحساب خودشان سنگینی آنرا در نظر می گیرند از کارت‌ویزیت برای تبریك استفاده می کنند ،این هم بدو صورت انجام می گیرد یا خودشان زیر کارت می‌نویسند «برای عرض تبریك» یا سفارش می دهند تا جمله اخیر چاپی زیر کارت‌ویزیت گنجانده شود ، ساده ترین نوع کارتها هم همین نوع کارت ویزیت است که، طرفداران زیادی پیداکرده واکنرا این گونه کارت برای‌تبریك عید میفرستند.

خصوصی

عده‌ای نیز خودشان مضمون تهیه می‌کنند وآن را سفارش میدهند تا چاپ شود، این نوع هم زیاد معمول شده است ».

شاعرانه

مضمون بعضی از کارت‌ها هم به صورت شعر چاپ می شده ودراین مضمون شاعری می نشسته فقط‌برای عید نوروز و تبریك گفتن به جناب دوستش شعری می سروده.

باز آمد بهار و آمد عید
باد نوروزی از نشاط وزید
کاروان مسرت و شادی
مژدگانی دهد ز مقدم عید
با شکوه و جلال فروردین
آمد وجان بجسم خسته دوید
گاه خرسندی و سرور آمد
روز تبریك و شادباش‌رسید
بر همه دوستان ویاران باد
عید ومال جدید هردوسعید
باد درسال پر مسرت ونو
قرب وجاه آنجناب مزید

تبریك متقابل

کارت‌های تبریك متقابل نیزنوعی از کارتهااست که‌بااشکال‌ومضامین مختلف تهیه میشود.

عذرخواهی

آنهائی که از دید وبازدید عید فرار کرده‌اند بااین نوع کارت‌به دوستان تبریك گفته ضمنا عذرخواهی کرده‌اند:

چون ایام عید را در مسافرت واز زیارتتان محروم بدین وسیله شاد ـ باشیهای خودرا تقدیم نموده سعادت و سلامتی‌خانواده محترم را ازدرگاه احدیت خواستارم.

در برخی از کارتها دوستان ضمن عرض تبریك خواستار مقام بالا تری هم شده‌اند.

سال نوین فرخنده باد ، عیدسعید ملی را به جنابعالی تبریك عرض‌نموده آمال و آرزویم آن است که دراین سال نو بمراتب اجتماعی و مقامات اداری عالی‌تری نائل شوید.

رویهمرفته در کارتها استعمال کلمات ثقیل و مضامین اغراق آمیز والقاب پر صمطراق زیاد دیده میشود.

در میان کارتها برای اشخاص مختلف عنوان های بسیاری وجوددارد، از قبیل دبیر معظم، سرور گرامی، مادر مهربانم ، پدر بزرگوارم، برادر وخواهر عزیزم ، دوست مهربانم و...

نمونه‌ای ازکارتهای تبریك

سال راه آهن ...

حرف احداث راه‌آهن کمر بندی تهران بمیان آمد

★ فجیع‌ترین حوادث راه‌آهن سال گذشته اتفاق افتاد
★ ساختمان خط آهن بندرشاه ـ گرگان وتبریز ـ مرز ترکیه شروع شد
★ لکوموتیوهای بخاری «بایگانی» شد

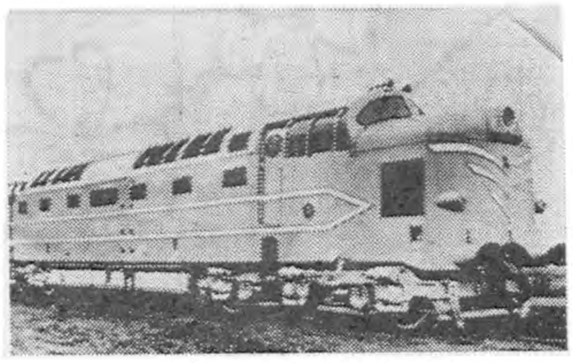

دیزل برقی فرمانروای خطوط راه‌آهن

در سال ۱۳۳۸ راه آهن ایران‌در سمت کاشان ـ یزد و تبریز ـ ترکیه و بندر شاه ـ گرگان توسعه پیدا کرد اولین کلنك ساختمان راه آهن بندرشاه ـ گرگان بوسیله آقای دکتر اقبال نخست‌وزیر بزمین زده شد احداث این رشته راه آهن موجب‌امیدواری‌ساکنین شهرودشت گرگان گردید وقتی کارساختمان این رشته راه آهن پایان یافت‌قطار های شمال تا شهر گرگان پیش خواهد رفت و و این امر برای مردم آن منطقه که در مزارع وسیع پنبه کار می کنند اهمیت‌اقتصادی فراوان دارد تا بحال در حدودبیست کیلومتر از این راه ساختمان شدمو پس از خاتمه کار ساختمانی ریل گذاری آن آغاز می گردد بین‌بندر شاه ـ گرگان فقط یك ایستگاه راه آهن احداث خواهد شدساختمان راه آهن شرفخانه‌ـ قطور که راه آهن ایران را بترکیه مرتبط می سازد آغاز گردید.

دیزل

در این سال طرح دیزلی شدن راه آهن تکمیل شد و تعداد سی دستگاه دیزل برقی از امریکا وارد و بسرویس گذارده شد تعدادی از این لکوموتیو ها اختصاص بمانور در ایستگاه‌ها داده شده و امرتنظیم و مرتب نمودن قطار ها نیز مانند حرکت قطار ها در طول خطوط دیزلی گردید .فعالیت دیزلها درراه آهن موجب افزایش سرعت قطارها شد ومسافرین ورانندگان ازناراحتی ها و صدمات‌دود خفه کننده‌لکوموتیو های بخاری در نواحی کوهستانی شمال و جنوب در امان ماندند راه آهن دولتی باین برنامه فوق العاده توجه کردو قسمت اعظم درآمد خود را صرف پرداخت‌هزینه خریددیزلها نمود .

بایگانی لکوموتیو ها

با بکارافتادن لکوموتیو های‌دیزل در راه آهن تعداد دویست و پنجاه لکوموتیو بخاری بازنشسته گردید تعدادی‌از این‌لکوتوموتیوها که‌هنوز خدمت خود را در خطوط راه آهن آغاز نکرده بودند لکوموتیو های سانتاخه انگلیسی پنج محور که برای فعالیت در خطوط کوهستانی راه آهن از انگلستان خریداری‌شده بود در گوشه‌ای از کارخانجات راه آهن که بقبرستان لکوموتیو معروف است جای گرفتند برخی از این لکوموتیو ها در خطوط جلگه‌ای راه آهن بخوبی‌میتوانستند خدمت‌نمایند در ظرف سال گذشته گفته میشد که لکوموتیو های بخاری بکشور های ترکیه و پاکستان فروخته می شود چنین معامله‌ای صورت‌نگرفت اکنون در گوشهٔ از کارخانجات‌راه آهن درحدود سیصد لکوموتیووجود دارد لکوموتیو های چهار محور انگلیسی که در استحکام شهرت دارند لکوموتیو های فرشتال آلمانی پنج‌محورمخصوص خطوط کوهستانی ولکوموتیو های‌آمریکائی ولکوموتیو های فرشتال چهار محور که درخط تهران ـ زنجان و مانور مشغول فعالیت بودندو لکوموتیو های‌سانتافه انگلیسی که قبل از آغاز فعالیت در راه آهن از سرویس خارج شده‌اند

تعویض خطوط

در خطوط مختلف راه آهن و بخصوص در ناحیه اراك قسمتی از ریلها و تراورس های راه آهن تعویض گردیددربرخی نقاط‌تراورس آهنی و در پاره‌ای تراورس چوبی و بتونی کار گذاردند ازریل های این خطوط در سایر نواحی که رفت و آمد قطار ها در آن کمتر است استفاده کردند .

ریل گذاری

خط کاشان ـ یزد از طریق ایستگاه باد ریل گذاری گردید و راه آهن کاشان یزد توسعه پیدا کرد وزیر راه در یك مصاحبه مطبوعاتی اعلام نمود که این رشته راه آهن تا یزد و اصفهان و شیراز و کرمان امتداد خواهد یافت تا مراکز استانهای‌جنوبی بوسیله‌رشته های راه آهن بهم مربوط گردد .

تراورس بتونی

در سال ۳۸ یك کارخانه‌تراورس بتونی در کرج از طرف راه آهن تاسیس و شروع به بهره برداری کرد محصولات این کارخانه قسمتی از مصرف تراورس راه آهن را در آن خطوطی که موریانه مزاحم تراورس چوبی است تامین نمود و روزانه در حدود یکهزار و دویست اصله تراورس بتونی محصول این کارخانه می باشد .

جنگل لاجیم

در سالی که گذشت راه آهن تاسیسات تراورس سازی‌کارخانه جنگل لاجیم را که در قلب‌مازندران قرار دارد تکمیل کرد . وزیر راه از سناتور ها و نمایندگان مجلسین و روزنامه دعوت نمود و باتفاق برای بازدید تاسیسات ناحیه شمال راه آهن و جنگل‌مازندران رهسپارشدند در این جنگل با ماشین های مخصوصی درختان‌تنومند به‌تراورس مبدل می گردد .

پلاژ محمود آباد

در نزدیکی ساری ودر محلی‌بنام محمودآباددر ساحل‌دریای مازندران پلاژی برای کارمندان راه آهن و وزارت راه احداث شد و قرارشد کارگران و کارمندان در فصل تابستان از این پلاژ استفاده نمایند

شرکت های تعاونی

سال ۳۸ در راه آهن سال‌تاسیس شرکت های تعاونی مصرف بود تعدادی فروشگاه در مرکز و نواحی راه آهن باین عنوان تاسیس و شروع بفروش کالا بکارمندان‌نمودند در طول خطوط راه آهن ودرایستگاه های طول خط واگن های سیاری که کالا دراختیار کارمندان و کارگران

بقیه درصفحه ۲۷

برنامه عیدنوروز

آهای مردم تهرون ...
مبادا عیدنوروز برین مسافرت
چون من میام تو مولن‌روژها .

مولن روژ
کریستال
«مولن‌روژ»

چارلی
برلیان
«مولن‌روژ»

جری‌لوئیس
«بهترین مادرسال»
درفیلم ویستاویژن ـ رنگی «تکنی‌کالر»

دوبله‌بفارسی دراستودیومولن‌روژ

عیال وار
مادر چندتا بچه چند قلو میشه

فقط مواظب باشین
از خنده روده‌برنشین

Paramount Presents
JERRY LEWIS

ROCK-A-BYE BABY
VISTAVISION

ORION
ORION
رادیو
اُریون
پیک ترانه های دل انگیز بهاری
اُریون برندهٔ مدال طلای نمایشگاه جهانی بروکسل !
اگر برق نباشد ، باطری و اگر باطری نباشد ،
چراغ نفتی ، برای اُریون هیچ فرقی ندارد
نماینده انحصاری فروش : کالای هلند - چهارراه اسلامبول - تلفن ۴۲۶۳۵ - پشت شهرداری رادیو جاوید و سایر رادیو فروشیها
تبریز : بنگاه موزیکال

سال گذشته راهها ساکت بود ...

★ استانداری که نزدیك بود فدا ی خرابی «راه» شود..
★ درانگلستان در هرکیلومتر مربع ۱۲۸۰ متر راه وجود دارد ودرایران ۱۶٫۵ متر.

برای وزارت راه سال آرامش و سکون بود در این سال حوادث زمستانی از طرف مامورین آنوزارت خانه دفع گردید . گو اینکه بمقیاس وسیعی و باوسایل کاملتری باستقبال زمستان رفته بودند امسال از سرما و یخبندان خبری نشد و مامورین و ماشین های برف روب چشم براه ماندند در ابتدای زمستان چند روزی سرما شدت یافت این وضع بادارات راه هشدار داد ولی بعد ها معلوم شد که از این سرمای موقتی هم صدمه ای براه و عبور و مرور نخواهد رسید نرمش هوا و ملایمت زمستان موجب شد که دیگر فاجعه کند وان سال گذشته و سقوط بهمن پیش نیاید فقط در چند نقطه راه مسدود گردید و آنهم‌در اندك فرصتی بر اثر اقدامات مامورین عبور و مرور بر قرار شد .

هنوزدر بسیاری نقاط راههاراازطورباز میکنند

گردنه های کردستان مسدود شد

در تهران چند واحد موتوری امدادی در اداره راهداری بمراقبت راهها پرداخت ودر شهرستانها نیز گردنه‌ها وجلگه‌های برفگیر یا ماشین های برف روب مورد مراقبت واقع شد در کردستان بعلت کمبود واحد های موتوری و شدت برف چند روزی گردنه های معروف خان و صلوات آباد مسدود گردید .

راههای آذربایجان هم ساکت بود

استانهای پر برف مانند آذربایجان و خمسه این سال را بخشك سالی گذراند و در جلگه خرم دره و سلطانیه که هفته ها راه بند می‌آمد اثری از برف بر روی زمین دیده نشد بسیاری از قهوه خانه های مسیر راه که بعلت‌راه بندان بارزندگی یکساله را بهم می‌بستند در سال جاری دست ها را بهم فشردند و برف نیامد که نیامد ترس و واهمه مردم‌مسیر راهها از این مسئله نبود که برف نتوانسته است بکسب و کار آنان رونق دهد بلکه این عده از نقصان بارندگی و خطرات کم آبی و قحطی ناراحت بودند .

استاندار در راه مجروح شد

وضع نا مساعد راهها جان استاندار آذربایجان شرقی را بخطر انداخت اتومبیل آقای مهام در بهمن ماه سال ۳۸ ضمن عبور از راه بین تبریز بستان آباد واژگون شد و صدماتی بسر و صورت وی وارد آمد . استاندار علت حادثه را از خرابی راه و نبودن علایم در سر پیچ ها و گردنه ها نتیجه گرفت و برای اولین بار صدمه راه خراب موجب ناراحتی والی آذربایجان گردید و دستور داد که در کلیه راهها علامت گزاری بعمل آید .

استان نهم

در این استان زمستان نسبتا سختی آمد وراه قوچان و بجنورد چند روزی بند آمد ولی چون زمستان پشت بند نداشت برفهای نازل بسرعت آب شد و از بین رفت در سیستان بارندگی نشد و راهها بحال‌خودباقی ماند و مامورین راه یك بیل خاك را برای مرمت جاده ها کافی‌دانستند.

قسمتی از جاده کناره راسیل برد

در ابتدای فصل زمستان و با آغاز بارندگی های سیل آساقسمتی از جاه کناره را سیل برد و در بین محمود آباد و چالوس عبور و مرور قطع گردید از طرف اداره راه پل های موقت چوبی در این راه نصب گردید .

بالاخره جاده قم اسفالت شد

درسال ۳۸ کار اسفالت جاده قم را بپایان رسانید بموازات‌اسفالت جاده قم جاده تهران و پیست آبعلی نیز اسفالت گردید و اما راه معروف لاریجان که‌درتمام مدت سال گذشته مسدود بود امسال بندرت بند آمد و هم مامورین و هم اهالی در امان بودند واما برای این راه لاریجان در این‌سال هم اقدام اساسی نشد و مشکل مردم لاریجان همچنان برجای‌ماند

تونل کندوان بی خطر شد

درسال ۳۸ ساختمان گالری تونل کندوان ۱ تکمیل شد ، این گالری که از طبقه تحتانی تونل حفر شده بوسیله لوله های بتونی آب طبقات فوقانی تونل را بخارج هدایت میکند از نفوذ آبهای نافذ بداخل تونل واز تخریب آن جلوگیری نموده است کار ساختمان این گالری‌در اواخر دیماه پایان یافت و اکنون چشمه های داخل تونل کندوان که‌همه ساله در این موقع از سال با شدت هر چه تمامتر فوران میکرد خشك شده است واشکالی برای عبور و مرور ایجاد نمینماید .

اسفالت راه رشت ورامسر پایان نیافت

زیر سازی واسفالت راه رشت رامسر در طول ۴۵ کیلو متر پایان یافت و در حال حاضر ۱۲۰ کیلو متر راه رشت رامسر اسفالت شده‌است. ولی اسفالت این راه سال گذشته پایان نیافت .

قسمتی از راه رامسر ـ چالوس اسفالت شد

۲۲ کیلو متر از راه رامسر چالوس درسال ۳۸ اسفالت شد و راه کرج تا محل سد نیز اسفالت گردید طول این راه نیز ۲۲ کیلو متر بود زیر سازی واسفالت ۱۰ کیلو متر از محور ساری محمود آباد و تکمیل راه جدید شاهی بابل در طول ۱۸ کیلو متر انجام شد .

ساختمان پل غازیان هنوز ادامه دارد

شمع کوبی پایه های پل غازیان انجام شد پایه های این پل که هشتاد در صد آن‌بر اثر جریان آب آسیب دیده بود تعمیر گردید مدت سه سال است که مامورین مشغول مرمت این پل‌می‌باشند .

ساختمان جدید وزارت راه شروع شد

در این سال پی کنی ساختمان جدید وزارت راه در گوشه ای از میدان ارك آغاز شد و هنگام کار کارگران قسمتی از دیواره پی فرو ریخت و مقاطعه کار و کارگرانش را در زیر خاك مدفون ساخت از این حادثه فقط راننده کامیونی که در زیر دیواره مانده بود جان سالم‌بدر برد در هر حال ساختمان بزرگی در این محل برای وزارت راه ساخته

عوارض بر نفت گاز هم زیاد شد

افزایش میزان گازوئیل وزارت راه را ناچار کرد که فکری برای اصلاح و مرمت راهها که بر اثر فعالیت کامیونهای سنگین دستخوش خرابی میگردید بکند و چون تاکنون اصلاح راهها از عوارض بنزین انجام می‌گردید و اصولا کامیونهای سنگین از پرداخت عوارض معاف بودند لذا با وضع ۵۰ دینار عوارض بر نفت گاز بدر آمد وزارت راه افزوده شد .

یك مقایسه

در انگلستان در هر کیلو متر مربع ۱۲۸۰ متر راه وجود دارد که بهریك از افراد ۶٫۵متر راه میرسد در فرانسه نسبت راه ۱۱۵۷ متر در کیلو متر مربع است برای هر فرد فرانسوی ۱۷ متر راه ساخته‌شده ست این نسبت در بلژیك ۳۳۹ متر وبرای هرفرد ۱۰٫۵ متر است در ترکیه و کشور همسایه ۵۷ متر راه در کیلومتر مربع وجود دارد و برای هر فرد ترك ۴٫۵ متر احداث شده در کشور ما فقط ۱۶٫۵ متر راه در هر کیلومترمربع ساخته شده وبهر یك ازافراد کشور فقط‌نه دهم متر راه میرسد .

توزین کامیونها

درسال ۳۸ وزارت راه بر سر راه کامیونها قپان گذاشت اول‌بوسیله «کاباریت» میزان وارتفاع عرض کامیونهارا اندازه گرفت و سپس هر کامیونی که بار اضافه برمقدار مجاز داشت‌اجازه‌عبور رانداد براثر اجرای این طرح کامیونهای سنگین از فعالیت باز ماندند و تعداد چند هزار کامیون که حد اکثر تا چهل تن بارگیری می‌کردند در گوشه گاراژها خوابیدند کامیونداران باکلیه سازمانهای دولتی برای پیدا کردن راه حل گفتگو کردند ولی نتیجه ای از این کار حاصل نشده .

میشو دکه از جمله بنا های زیبای پایتخت خواهد بود .

هزار دره

در این راه پل جاجرود ساخته شد و تونل و واریانت که راه قدیم را تغییر مسیر میدهد آماده گردید .

راه اصفهان نجف آباد اسفالت شد

راه اصفهان نجف‌آباد اسفالت شد وساختمان راه همایونشهر در طول ۶کیلومتر آغاز گردید وپل های شهر چای سنازلو چای سنقده سزلال‌ـ گنج گاه در استان آذربایجان ساخته شد .

توزیع ماشین آلات

درسال ۳۸ اقداماتی برای توزیع ماشین آلات درنقاط مختلفه کشور و تربیت کادر فنی بعمل آمد یکصد و پنج دستگاه کامیون ـ نریلر گریدر سبولدزر در راهها بکار مشغول شده است .

۳۴ هزار وسیله نقلیه بر وسایل موجوده افزوده شد

آمار اداره ترافیك درسال ۳۸ نشان داد که ۲۴۰۰۰ دستگاه وسیله نقلیه بر تعداد وسایل موجود کشور اضافه شده است از این تعداد۲۸۰۰ دستگاه کامیون سنگین بودند .

مصرف گازوئیل افزایش یافت

ورود اتومبیل های دیزل موجب شد که مصرف گازوئیل در کشور بسرعت رو بافزایش نهد مصرف نفت گاز درسال ۱۳۲۸ که فقط ۵۰ میلیون لیتر بوده درسال جاری به ۷۰۰ میلیون لیتر افزایش یافت و بر میزان مصرف بنزین پیشی گرفت .

سال راه آهن

بقیه از صفحه ۲۵

می گذاشت حرکت کرد .

سوانح

درسال ۳۸ یك شانحه مهم و قابل توجه در راه آهن رویداد و هنگام حرکت قطار باری در خط بین میانه مراغه جریان سیل خط راه آهن راشست و پل راخراب کرد ودر نتیجه دو لکوموتیو دیزل برودخانه افتاد و کمك راننده لکوموتیو در زیر صد ها تن وزن لکوموتیو در کف رودخانه‌جانسپرد این حادثه از فجیع ترین حوادث راه آهن بشمار رفت حوادث‌چندی در خطوط شمال و جنوب وخراسان بوقوع پیوست که بخروج واگن‌ها لکوموتیو ها منتهی گردید وتلفات وخسارات قابل توجهی دربرنداشت

ترمز خودکار

در این سال در راه آهن علائم الکتریکی نصب گردید و برای مشاهده طرز کار دستگاه ازروزنامه ها نیز دعوت کردند وزرای راه و کار در این مراسم شرکت کردند گفته شد که پس از تکمیل این علائم بافشار دادن دکمه ای در ایستگاه تهران قطار ها را در طول خط متوقف خواهند ساخت .

ارتباطات

در این سال امور ارتباطی‌راه‌آهن توسعه یافت کاربر ـ تله‌تایپ‌بی‌سیم در تمام نواحی و مراکز راه آهن بکار افتاد .

بر سر احداث ایستگاه جدید و توسعه فعلی ایستگاه تهران سر و صدا های زیادی راه افتاد گاهی گفته شد که برروی خطوط فعلی ایستگاه تهران ساختمان جدیدی بنا میکنند و زمانی نیز اعلام گردید که در چهار سمت شهر تهران‌چهار ایستگاه راه آهن قاسمیس و قطارها تفکیك میگردند تمام این پروژه ها در ساختمان یك سالن مسافری جدید در جنب انبار توشه راه آهن که بورود مسافرین اختصاص‌خواهد یافت خلاصه گردید و مقدمات انجام‌این‌برنامه‌درسال۳۸فراهم‌شد

S&F

ساختمانهای فلزی آماده

ساندرز آند فورستر

SANDERS.FORSTER. LTD LONDON, ENGLAND

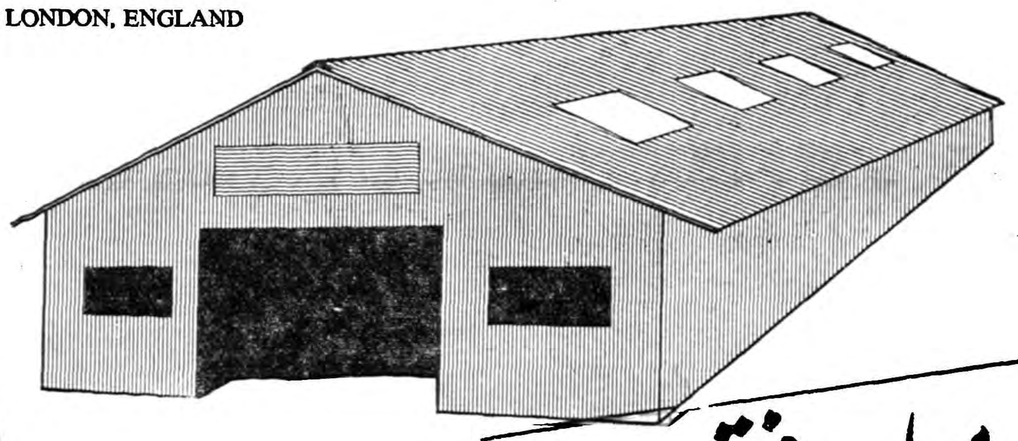

موارد مختلف

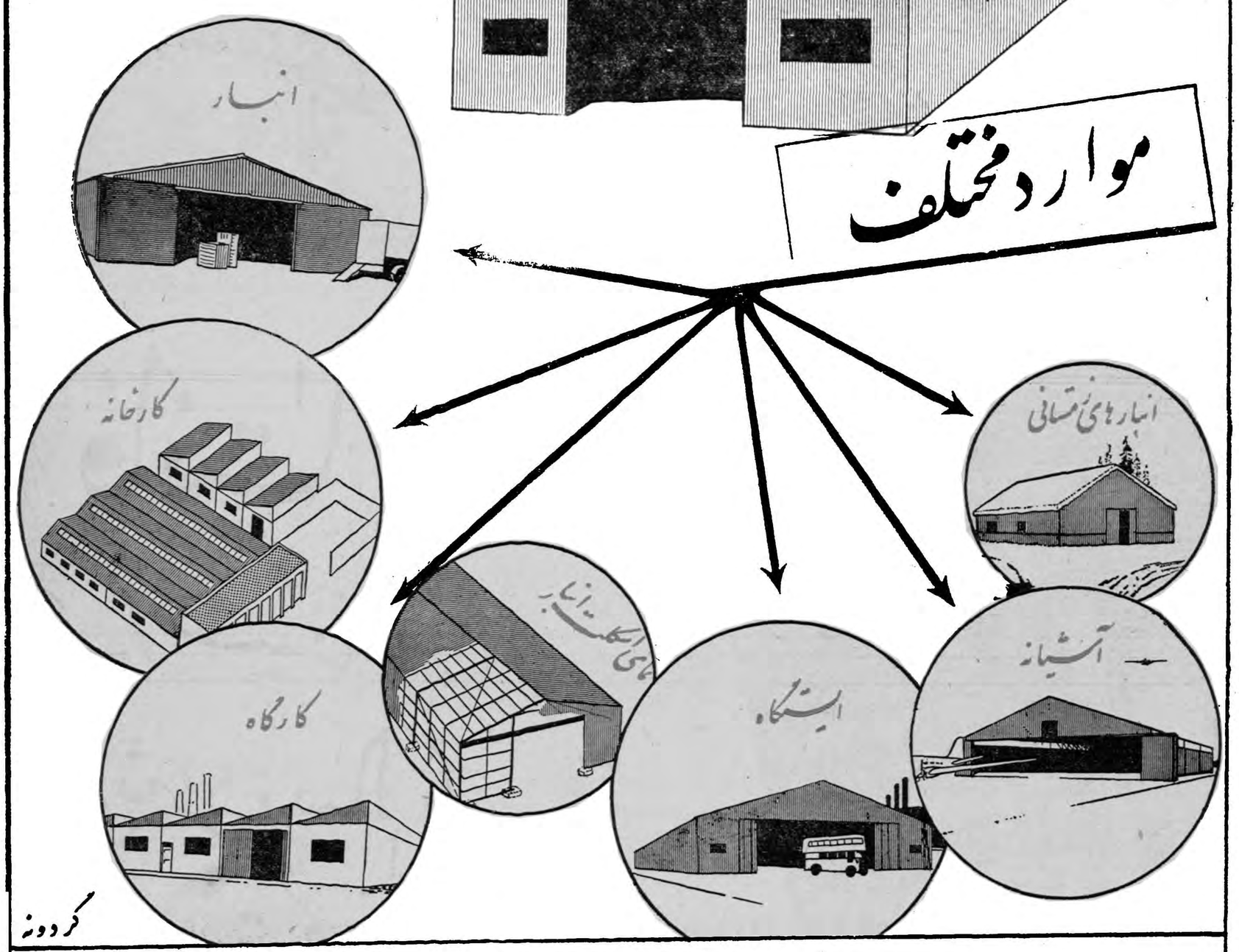

نماینده انحصاری : تجارتخانه سید علی علوی ـ میدان فردوسی ـ تلفنهای ۳۴۴۰۴، ۳۲۴۷۶، ۳۰۴۶۵۵

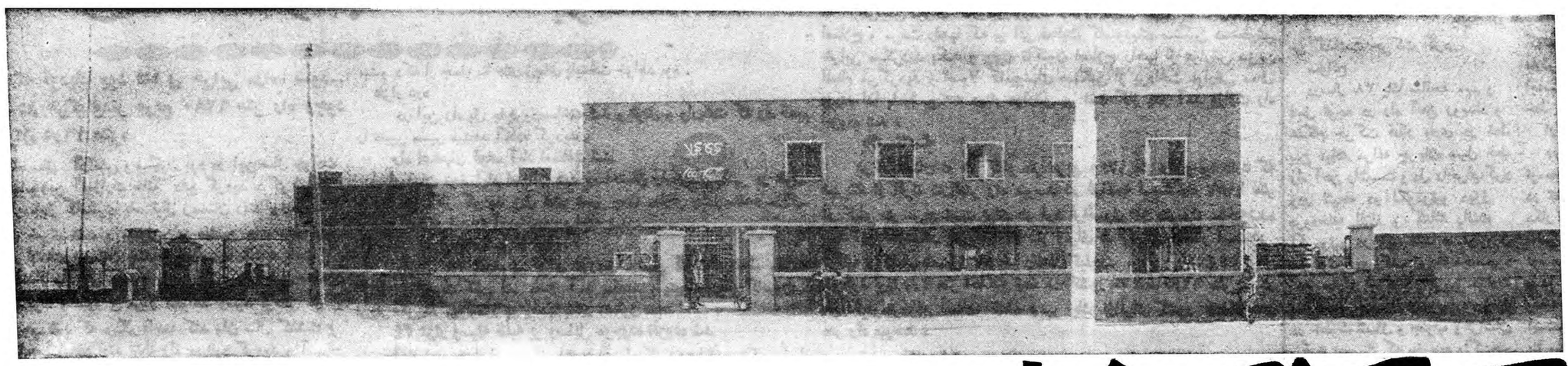

کوکا کولا

سعادت وسلامت شمارا درسال نوین خواستار است.

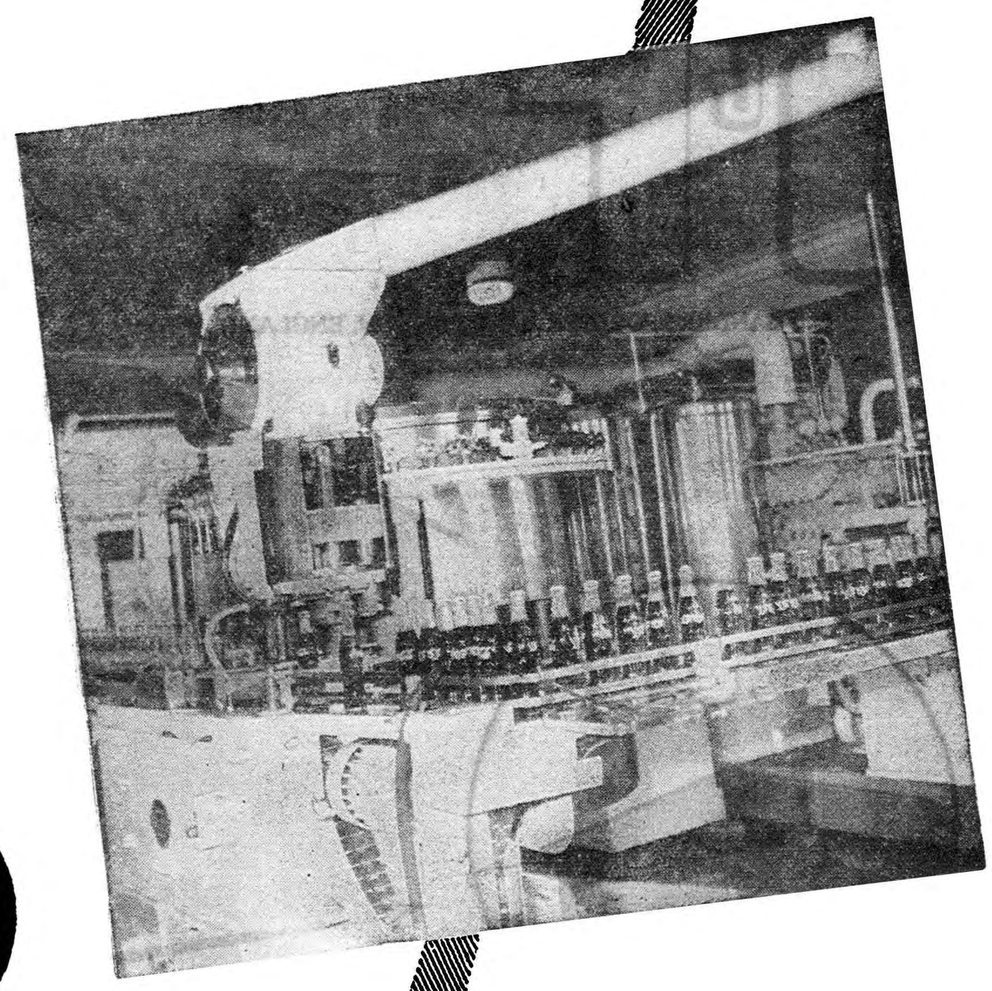

کوکا کولا
DRINK
بنوشید
Coca-Cola

فانتا

یک نوشیدنی

خوشمزه و سالم دیگر

ازمحصولات کارخانه:

کوکا کولا

سال گذشته با استقبال پر دامنه‌ای که از فرآورده های
شرکت رنگ سازی ایران بعمل آمد، برای این
شرکت سال موفقیت های درخشانی بود
در آستانه سال نو موفقیت و پیروزی را برای عموم هموطنان عزیز آرزومندیم
شرکت رنگ سازی ایران

فال با عدد

بدون شك هرشخصی میل‌دارد که بمناسبت فرارسیدن سال‌جدید از سرنوشت وشخصیت خودمطلع شود و چه بسا اشخاص بهمین مناسبت نزد فالگیر و کف بین میروند .

دراینجا آخرین ابتکار کف‌بینان انگلستان را که «عدد» نام دارد بنظر شما میرسانیم . هرشخصی میتواند این طریقه را شخصا آزمایش کند واز شخصیت‌وروحیه خویش مطلع گردد .

دراین طریقه ازتاریخ تولد هر شخصی استفاده میکنند وطبق‌نظر کف‌بینان‌انگلستان مردم‌ازلحاظ‌تولید به نه دسته تقسیم میشوند و هر شخصی میتواند بایك حساب‌ساده مطلع گردد که از کدام دسته میباشد .

مثال اول

فرض کنیم که متولد پنجم فروردین ۱۳۱۲ میباشید پس‌عدد ۵ (روز تولد) بایك عدد یك (چون فروردین اولین ماه است) واعداد ۲و۱و۳و۱ سال۱۳۱۲) راباهمدیگر جمع کنید نتیجه ٤ خواهد بود.

بدین ترتیب شما از دسته‌چهارم میباشید .

مثال دوم

فرض کنیم شما متولد پانزدهم بهمن ماه ۱۳۱٤ هستید عدد ۱۵ (روز تولد) و ۱۱ (بهمن یازدهمین ماه سال است) و٤و۱و۳و۱ (اعداد سال ۱۳۱٤) را با همدیگر جمع کنید نتیجه آن ۳۵ خواهد بود .

آنگاه ۵و۳ راجمع کنیدنتیجه ۸ خواهد بود .

بدین ترتیب شما از دسته‌هشتم میباشید .

موقعیکه دسته خود راپیداکردید میتوانید با خواندن مراتب زیر از روحیه وشخصیت و شانسی خود مطلع گردید .

دسته اول

از منطق بیش‌از خیال بهره‌مند هستید دارای وجدانی‌بیدارمیباشید بعضی اوقات حاضرید که ناراحتی وسختی را درزندگی تحمل کنید قدرت ابتکار دارید .

دسته دوم

خونسردی متانت عشق به ظاهر سازی وزیبائی از خصوصیات بر جسته شما است .زندگی متوسط را دوست ندارید واقتصادی‌وصاحب عقل «معاش» هستید .

دسته سوم

در اخلاق شما تناقض عجیبی دیده میشود بهتر است شریك زندگی خود را از اشخاص قوی الاراده انتخاب کنید .

دسته چهارم

شما میل دارید همیشه صدارت را احراز کنید ومعروفیت‌وشهرت بسزائی بدست آورید .خیلی‌متکبر هستید ـبعضی اوقات عشق به‌تملك دارید ولی دست ودل باز میباشید عقیده خودرا بآسانی‌تغییر نمیدهید ودر کسب دوستان مهارت دار

دسته پنجم

عشق به خوشگذرانی و مهمان نوازی دارید خیلی زود عصبانی و خیلی زود گذشت میکنید کمك بدیگران سر لوحه کارهای شما است ولی از دیگران کمك نمیگیرید .

دسته ششم

خیلی لجوج هستید و بعضی اوقات بمصداق مثال معروف سر خود را در برف فرو میبرید . با طریقه بر گزیدن شریك زندگی خود دیگران رابه‌تعجب وامیدارید.

دسته هفتم

شما دارای ذوق هنری مخصوصی در عین حال لایق اداره کردن موسسات بزرك میباشید . همیشه گوشه گیر هستید .

دسته هشتم

خیلی متکبر ومعمولاموفق‌هستید در انتخاب دوست خود خیلی‌دقت میکنید آرزوهای زیاد دارید ولی متانت را از دست نمیدهید .

دسته نهم

عشق به شیك پوشی و نظم در زندگی دارید .خیلی مشکل است شما راراضی کردواغلب در خانه جنجالی بپا مینمائید در کار خود سیاست دارید اگر احساس نمائید دیگران استحقاق کمك دارندفوری بآنها کمك مینمائید .

روانشناسی

ازنیمه سال ۱۳۳۸ گذشته بودکه ما گفتگوی پیرامون فرهنك خانواده رادر این ستون آغاز کردیم . هدف ما بیشتر توضیح و تشریح و راهنمائی پیوند های خانوادگی بود ، بدون این که اثرات مادی واوضاع مالی خانواده را در راه وروش و روابط افراد آن نادیده بگیریم . بهبود وضع مالی خانواده ها که می تواند تاثیری عظیم و قطعی درروابط افراد و سطح تربیت و شعور و فرهنك آنها داشته باشد ، در عهده نویسنده یك ستون نیست و بستگی باوضاع عمومی و درآمد هاو نظایر آن دارد . ازاین رو ما توجه‌را بیشتر روی جنبه معنوی ، غیر عادی و تعلیماتی متمرکز ساختیم ودر باره آن توضیحاتی دادیم . درمیان این مسائل نیز تربیت کودکان بیش از همه چیز دیگر مورد نظر ما قرار گرفت . زیرا براین عقیده ایم‌که نسل آینده در دنیائی دیگر وروابطی دیگر زندگی خواهد کرد وباید باروح محیط آینده تربیت شود وبار آید .

ما در زمینه تربیت کودك روی مسائل اساسی تکیه کردیم و نوشتیم کودکان را مستقل بار بیاورید . تادارای شخصیت باشند ، بتوانند بدون کمك دیگران راه زندگی خودرا بیابند ودر نبرد با مشکلات زندگی بیرحم ، وامانده نشوند. درزمینه رشد شخصیت در کودکان مکرر خاطرنشان ساختیم که از تنبیه بدنی آنها سخت به پرهیزید ، زیرا تنبیه بدنی ، کودك را ترسو بار می آورد وترس ودلهره‌های دوران کودکی ، جرئت و شهامت را می کشد و مایه‌بسیاری از عدم موفقیت های آینده رابابد در ترس های گذشته یافت . در باره شیوه های تربیتی خاطر نشان کردیم که کودکان بسیار تاثیر پذیر و حساس هستند ورفتار بزرگان برای آنها نمونه زنده ایست . اگر نمی خواهید کودك دروغ بگوید ، خلاف وعده کند ، به حیله و نیرنك متوسل شود وبناراستی میل کند ، پدران ومادران باید نمونه آنها باشند واز هرآنچه برای کودك نمی پسندند ، اجتناب ورزند وپرهیز کنند . زیرا در تربیت کودکان نمونه عملی بیش از هر عامل دیگری مفید ومؤثر خواهد افتاد و چند پند واندرز ارزش یك بار عمل بموقع ودرست را ندارد . از این رو مادر نیروی بیش از اندازه . پندو اندرز ، تردید کردیم وخانواده هارا به نشاندادن نمونه های عملی ، زنده وبموقع ، دعوت نمودیم .دیگر از نکاتیکه درمورد تربیت کودکان یادآورشدیم آن بود که رفتار والدین با کودکان باید چنان باشد که‌آنها را محرم اسرار خود بدانند و تا کودکان مشکلات خودرا با والدین در میان بگذارند و چاره جوئی کنند . زیرا در صورتی که کودك در خانه هیچکس را محر مراز خود نداند و به کسی اعتماد نکند ، مشکلات خودرا پنهان خواهد ساخت و یا از کسانی چاره جوئی میکند که اورا بگمراهی خواهند کشیدودر دنباله همین گفتگو نوشتیم که‌باید مراقب روحیات ، طرز رفتار بچه‌ها ، معاشران آنها در خارج باشید و کودك ، به توجه و مراقبت دائمی و راهنمائی توام با صبر و بردباری وبدون خشم و عصبیت نیاز دارد . در بحث های ما پیرامون مسائل دیگری چون تقویت نیروی فکر و یافتن استعداد کودکان راه پرورش فضائل اخلاقی در آنان ، نکته های فراوان موجود است .

ولی بحث های ما فقط درباره کودکان نبود . بخش قابل ملاحظه‌ای از آن به روابط زن ومرد اختصاص داشت و در این زمینه به اختلافات همسران جوان توجه کرده‌بودیم .مادر گفتگو های خود نوشتیم که پیدایش و وجود اختلاف میان زنان و مردان طبیعی است . زیرا آنها در محیط های مختلف وبا معیار های گوناگون تربیت شده‌اند . ولی خاطر نشان ساختیم که لازم نیست اختلافات به جدائی وتشنج بیانجامد. میتوان و باید اختلافات را عاقلانه و با تدبیر و مسالمت حل کرد . یکی از نویسندگان بزرك قرن نوزدهم نوشته بود که حتی اگر رومئو و ژولیت هم زنده می‌ماندند و بایکدیگر ازدواج میکردند ، این زوج خوشبخت و سعادتمند را می دیدید که کنار میزی نشسته ودرباره کودکان و یا خدمه‌خود گفتگو وبحث‌واختلاف‌نظر دارند .وجود اختلاف‌طبیعی‌است،اگر نباشد چه بهتر ، ولی اگر بود می توان آن را به طور مسالمت آمیز حل کرد . دیگر از نکاتی که در باره‌خانواده ها گفته بودیم در باره ازدواج بود . ما بطور قطع نوشتیم که در ازدواج بدنبال ثروت ، تیتر وعنوان ، زندگی بسیار عالی نروید ، مهریه سنگین هیچ دردی را دوا نمی کند و آنچه بیشتر باید مورد توجه قرار گیرد ، شخصیت مرد یا زن و صفات و خلق و خوی اوست . بسیاری از زنانی که با مردان ثروتمند ازدواج کرده اند سعادتمند شده‌اند وبسیاری از دخترانی که مردان باشخصیت و بی چیزرا ترجیح دادندو وزندگی آرام دارند و خوشبخت هستند .

ما در مورد تکات بسیار دیگری نیز نوشته بودیم ،اگر تمام آن مقالات و بحث ها ، حتی توانسته باشد ، یك رابطه از دست رفته ونا درست را اصلاح کرده باشد ، نویسندگان پاداش خودرا دریافت داشته اند . زیرا بدین نکته باید اعتراف کرد که تجدید تربیت وسیعتر فکروعادات‌وراه و روش زندگی افراد ، حتی از تغییرات مادی واقتصادی نیز بمراتب دشوار تر است .

اکنون سال نو آغاز شده است ، بهار باهمه رنك وبوی‌وطراوت خود فرا می رسد . چه خوب است که‌همه خانواده هااندکی درباره پیوندها وروابط خوددرسال آینده بیندیشند،آنچه را که نادرست است واز دست رفته ، بصلاح بازآورند، تیرگی هارا بزدایند ، عهد هارا تازه کنند ودر راه برطرف ساختن کاستی ها و کمی ها گام بردارند . چه خوب است که مقدم سال نو را با طراوت بخشیدن ، زنده کردن و استحکام بخشیدن واصلاح پیوند های خانوادگی ، پذیره شویم !

«عبور ازپنج قاره»

زن قهرمان

(ایوان ـ روج)دوشیزه بیست ودوساله سوئیسی که شغلش منشی در ادارات است بارکورد بیسابقه‌ای در بازیهای زمستانی اسکی بانوان (اسکوا- والی)کالیفرنیا برنده شناخته شد .

وی یك لحظه زودتر از قهرمان اسکی امریکا (پنی پیتو ـ پیتو) زودتر مسابقه‌را برد (پنی‌پیتو) قهرمان‌امریکائی‌درمسابقه‌اسکی‌سرازیری تپه نیزنفر دوم گردید .

پس‌ازاینکه نتیجه مسابقه اعلام گردید (روج) نمیتوانست باورکند که‌برنده شده‌است و به‌خبرنگاران اظهار داشت . هرگز باورنمیکردم که قهرمان شوم .

فیلمهائیکه تاکنون درفستیوال بین‌المللی‌کان باخذ جایزه نائل شده‌اند

سال	نوع جایزه	فیلم	کشور
۱۹٤٦	جایزه بزرك	زمین‌سرخ فام خواهد شد	دانمارك
۱۹٤٦	جایزه بزرك	تعطیلی از دست رفته	امریکا
۱۹٤٦	جایزه بزرك	آهنك روستائی	فرانسه
۱۹٤٦	جایزه بزرك	رم شهر بیدفاع	ایتالیا
۱۹٤٦	جایزه بزرك	نیشاناگار	هند
۱۹٤٦	جایزه بزرك	ماریا کاندلاریا	مکزیك
۱۹٤٦	جایزه بزرك	آزمایش	سوئد
۱۹٤٦	جایزه بزرك	آخرین شانس	سویس
۱۹٤٦	جایزه بزرك	مردان بدون بال	چکسلواکی
۱۹٤٦	جایزه بزرك	بازگشت مصممانه	شوروی
۱۹٤٦	جایزه ژوری	نبرد راه آهن	فرانسه
۱۹٤٦	فیلم مستند ۲	سایه های روی برف	سوئد
۱۹٤٦	فیلم علمی	کندوی زنوبر عسل	شوروی
۱۹٤۷	فیلم روانشناسی	آنتوان و آنتوانت	فرانسه
۱۹٤۷	فیلم مستند	سیل در لهستان	لهستان
۱۹٤۹	جایزه بزرك	مرد سوم	انگلستان
۱۹۵۱	جایزه بزرك	معجزه در میلان	ایتالیا
۱۹۵۱	جایزه بزرك	مادموازل ژولی	سوئد
۱۹۵۱	جایزه بزرك	اتلو	مراکش
۱۹۵۳	جایزه بزرك	مرد ترس	فرانسه
۱۹۵٤	جایزه بزرك	مدخل دوزخ	ژاپن
۱۹۵۵	نخل طلا	مارتی	امریکا
۱۹۵٦	نخل طلا	جهان سکوت	فرانسه
۱۹۵۷	نخل طلا	قای ابدی	امریکا
۱۹۵۸	نخل طلا	وقتی که لك‌لك ها پرواز میکنند	شوروی
۱۹۵۹	نخل طلا	ارفه سیاه	فرانسه

استراحت در گذشته حال

یك‌سوم ازعمرانسان صرف خواب واستراحت‌میگردد. برطبق‌آزمایشهائی که‌بوسیله دانشمندان وکار شناسان انجام گرفته است . در صورتیکه باصطلاح جای‌خواب انسان راحت‌باشد بهتر میتواند بخواب فرورود ودرنتیجه روحیات وی‌بکلی تغییرمیکند این‌تغییر ضامن تندرستی ونشاط اومیگردد . **اشخاصیکه بیشتر اوقات عصبانی‌و بدون نشاط هستند اغلب‌وسایل‌خواب آنها مناسب نیست وبطور خلاصه ناراحت میخوابند .**

بطور کلی‌وسایل خواب مهمترین ضامن خواب راحت بشمار میرود ودر نتیجه آزمایشهای متعدد معلوم‌شده که‌انسان درتحت شرائط‌مناسب ویا بعبارت‌دیگر جای‌کافی‌برای تمدداعصاب بهتر میتواند چندساعتی رااستراحت نموده و کوفتگی اعصابش را رفع‌کند تخت خوابهای بزرك تشکهای نرم و راحت و بالاخره پا لشهای نرم و کوتاه بهترین ودلخواه ترین وسائل خواب راحت انسان محسوب‌میگردند.

درطی ادوار گذشته وسائل‌خواب انسان چندان راحت مناسب‌نبوده‌اند رومیها نخستین‌ملتی‌بودندکه باستفاده ازتشك های‌مختلف وگوناگون نائل آمدند تشکهائی که‌رومیهاازآن استفاده مینمودند اغلب‌از کاه یونجه پشم‌ویا پربوده است ازقرائن چنین‌برمی‌آیدکه رومیها عادت داشته‌اندتختخوابهای‌خود راخیلی بلندتراز سطح‌زمین درست کنند بطوریکه بوسیله نردبان از آن بالا میرفتند ویا چهارپایه بلندی‌زیر پایشان میگذاشتند .

بالاخره پس‌از طی سالها مقارن‌با پایان حکومت جمهوری‌درروم تختخواب های گرانقیمت روی کارآمدند .

بامطالعه تاریخ وبررسی و آداب و رسوم دیرینه رومیها معلوم میشود که‌آنها تخت‌خوابی داشته‌اندکه‌از نقره خالص ساخته شده بود .

اگرچه‌امروز اثری ازتخت‌خواب های رومیها دردست‌نیست ولی ازروی کتیبه های قدیم وتصویر هائی‌که‌در روی سنك حك‌شده‌اند انسان میتواند پی‌ببردکه‌تختخوابهای فوق‌الذکرچگونه بوده‌اند

یونانیان گذشته تختخوابهائی‌بکار میبردند که‌پایه های‌آن از چوب ساخته شده وروی تخت‌خواب رابا پوست میپوشانیدند وبالاخره‌باطی‌قرون‌مختلف یونانیها در ساختن تختخوابهایشان تحولاتی بوجود آوردند مثلاپایه‌های تختخوابهایشان را ازنقره خالص یا سنگهای تراشیده ساختندو تختخواب هائی که‌ازبرنج خالص ساخته شده‌بود کم‌کم دریونان ببازار آمدند .

فاتحین اروپائی بعدها موفق‌شدند که‌نتیجه سالهازحمت وکوشش یونانی ها رابرایگان بکف آورند

سربازان فاتح ازدیدن تختخوابهای مختلف ماتو مبهوت گردیده وتصمیم گرفتند که‌خودشان هم‌بعدهاتختخواب هائی ساخته‌وازآن استفاده کنند

جالب‌ترین عکس سال

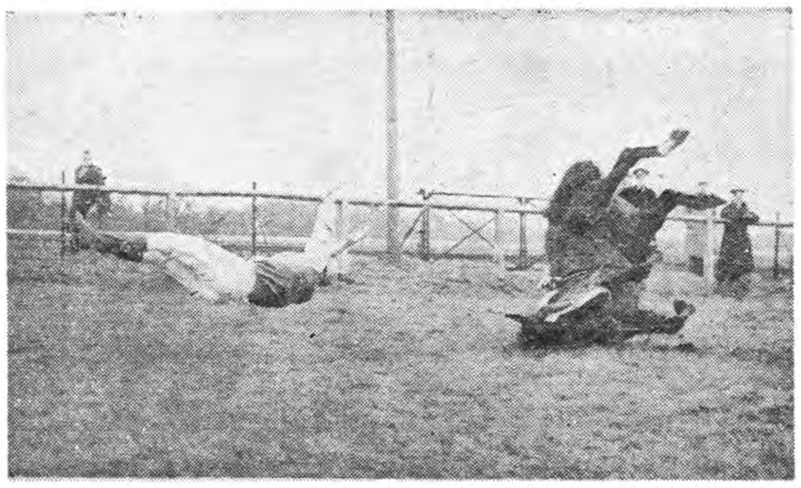

ادب

در اتوبوسهای نیویورك‌نوشته‌اند با راننده صحبت نکنید

در اتوبوسهای پاریس‌نوشته‌اند صحبت با راننده قدغن است

در اتوبوسهای لندن نوشته‌اند لطفا بارانند صحبت نکنید

در اتوبوسهای برلن نوشته‌اند گفتگو بارانند اکیدامنوع‌است

در اتوبوسهای مسکو نوشته‌اند هرکس‌با راننده صحبت‌کندمحکوم بمرك میشود

در اتوبوسهای تل‌آویونوشته‌اند گفتگو بارانند برای شما چه‌نفعی دارد

دراتوبوسهای جدیدتهران‌نوشته‌اند در موقع‌حرکت‌بارانندەصحبت‌نکنید

ولی دراتوبوسهای قدیم تهران نوشته‌اند

ادب بزرگترین سرمایه است

سخنان بزرگان

کسانی که چیزی را بدون‌زحمت بدست می‌آورند بدون عشق‌وشوق از آنها نگاهداری میکنند .

من توماس

بلوغ و جوانی دوره ای است که کودکان شروع میکنند خودشان‌به سوالاتی که مطرح میکنند جواب بدهند .

برناردشاو

شما خانمها احتیاج به دیپلماسی زیاد ندارید شما فقط به داشتن تقسیم های یك یا دو رقمی احتیاج دارید تا در زندگی موفق شوید.

الیا کازان

راه محبوب شدن در نزد زنان اینستکه نشان دهید آنها را نمی‌شناسید آنها میتوانند خودرامتقاعد کنند که مردی بتواند آنها را بشناسد و در عین حال آنهارادوست بدارد .

شامفور

زن اید آل من کله نخواهد داشت که با من حرف بزند دست وبازو ندارد که بازوی مرا بگیرد پا هم ندارد که با آن مرا ترك‌گوید

پول ژرالدی

زنان را در بغل میگیریم ـبله‌ـ اما در میان دستهای آنها واردمی شویم .

ساشاگیتری

هنر چیز هائی وحشتناك بوجود می‌آوردکه‌بمرور زمان‌اغلب بسیار زیبا میشوند بر عکس مد چیز های بسیار زیبا بوجود می‌آورد که خیلی زود زشت میشوند .

ژان کوکتو

می‌پرسید چه چیز باعث خوشبینی من است .؟ خشم و غضب زنم ـ این تنها مدرکی است که بمرد ثابت میکند واقعا زنی را جلب کرده .

ویلیام فلکنر

وقتی زنی با شما حرف می‌زند لبخند بزنید اما گوش نکنید .

ضرب‌المثل چینی

عشق یعنی از خود گریختن

آندره مالرو

آدم از عشق نمی‌میردبعضی‌اوقات آدم‌از عشق یکی دیگر می‌میرد و آن وقتی است که یك پارابلوم‌می‌خرد .

مارسل پانیول

دریلاق

اعلان مزایده فروش کارخانه برنج نکا

وزارت صنایع ومعادن کارخانه برنج نکا واقع درنکای مازندران را باکلیه اراضی متصرفی طبق سند مالکیت موجود باماشین آلات . ساختمانها . ابزارویدکیها . تجهیزات ووسائل و لوازم اداری طبق‌صورت اموال ودفاتر کارخانه (باستثنای وجوه نقد وموجودی مواد اولیه .محصول ساخته شده ودرجریان ساخت)باکلیه حقوق قانونی آن از طریق‌مزایده باشرائط زیر بفروش میرساند .

۱ـمزایده مربوط بتمام کارخانه و مجموع قسمت های فوق‌الذکر بوده و برنده مزایده کسی‌است که بالاترین قیمتهارا پیشنهاد نماید .

۲ـ حداقل شرائط بصورت ۲۰درصد نقد و بقیه باقساط مساوی سالیانه از تاریخ تحویل تاپنج سال خواهدبود .

۳ـپیشنهاددهندگان باید مبلغ پانصد هزار (۵۰۰۰۰۰)ریال‌سپرده بحساب شماره ۱۵٤٤ بانك ملی ایران بنام وجوه حاصله از فروش کارخانجات تودیع و رسید آنرا ضمیمه پیشنهاد لاك ومهر شده نموده بذکر عبارت (مربوط بمزایده کارخانه برنج نکا) روی پاکت تاآخر وقت اداری روز بیست وششم فروردین ۱۳۳۹ بدبیرخانه وزارت‌صنایع و معادن تسلیم نمایند .

بهرگونه پیشنهاد .نامه و تلگراف که بعداز ساعت فوق برسد ترتیب اثرداده نخواهد شد .

٤ـ پیشنهادات درساعت ۱۱ صبح روز بیست وهفتم فروردین۱۳۳۹ در تهران وزارت صنایع ومعادن باز وقرائت خواهدشد . حضوربیشنهاد‌دهندگان درجلسه مزایده آزاد است .

۵ـپیشنهاددهنده باید نام و نشانی صحیح خود ومبلغ پیشنهادی‌را منجزا درپیشنهاد ارسالی قید و تصریح‌نماید .

بهپیشنهادات فاقد سپرده و یاپیشنهاداتی که چك یاضمانت‌نامه بانکی ضمیمه داشته باشد و همچنین پیشنهادات مشروط و غیر صریح یاخلاف شرائط اعلان ترتیباثر داده نخواهدشد .

٦ـکلیه هزینه‌های مربوطه از قبیل مخارج دفترخانه ومالیات و معامله و عوارض و غیره بعهده خریدار است .

۷ـ هرگاه برنده مزایده از تاریخ‌ابلاغ وزارت صنایع ومعادن به مدت یکماه از انجام معامله و پرداخت پیش قسط خودداری نمایدسپرده او بنفع وزارت‌صنایع‌ومعادن ضبط خواهدشد .

۸ـ کارخانه تاتمام پرداخت کلیه اقساط موضوع ماده ۲ دروثیقه وزارت صنایع ومعادن خواهدبود .

۹ـموجودی مواد اولیه محصول تمام شده و محصول درجریان ساخت که طبق این اعلان از فروش مستثنی شده‌است درموقع تحویل کارخانه بقیمت روز بازار ارزیابی شده و بهای آن باتوافق طرفین از خریدار دریافت خواهدشد .

۱۰ـعلاقمندان میتوانند همه‌روزه درساعات اداری عین دارائی‌های کارخانه را درمحل ملاحظه نمایند و اسناد مزایده را از دبیر خانه‌وزارت صنایع ومعادن دریافت دارند .

۱۱ـ شرکت درمزایده و تسلیم پیشنهاد بمنزله قبول شرائط و طرح قرارداد معامله که جزو اسناد مزایده است می‌باشد و بنابراین پیشنهاددهنده باید اسناد مزایده را ضمن تسلیم پیشنهاد امضاء وبه وزارت صنایع ومعادن تسلیم کند .

۱۲ـ وزارت صنایع ومعادن دررد یاقبول هریك یاکلیه پیشنهادات مختاراست .

وزارت صنایع ومعادن

٤٤۳۳۲ـآ ٤ـ۱

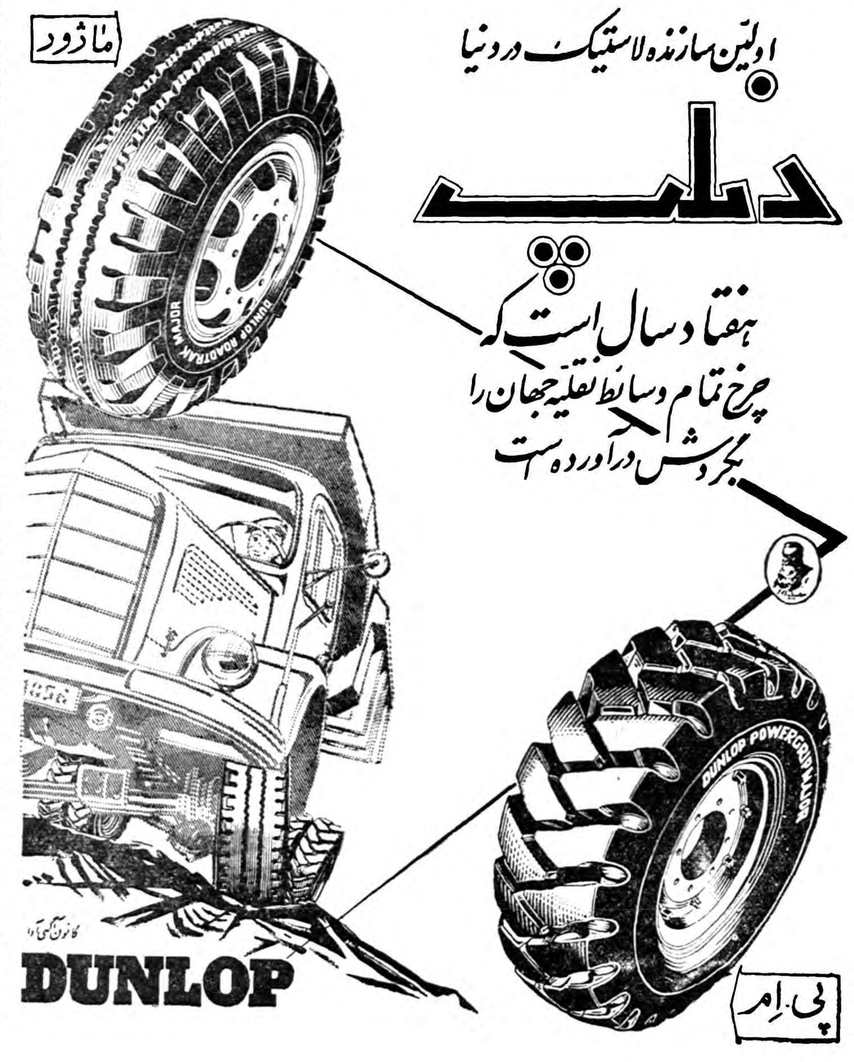

تبریکات صمیمانه ما را در این عید سعید نوروز بپذیرید

محصولات وستینگهاوس نمونه‌های برجسته دنیای صنعت

تلویزیون مبلی وستینگهاوس

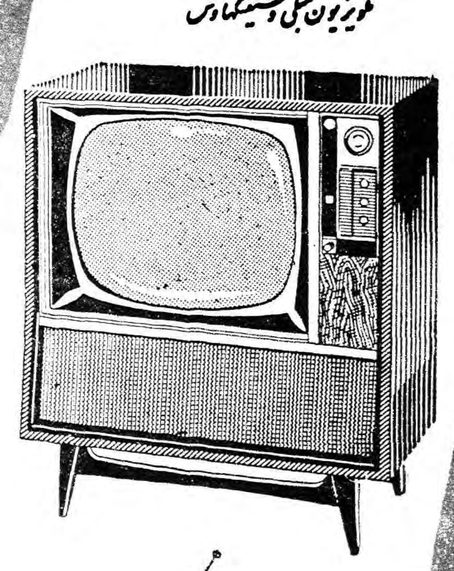

یخچال وستینگهاوس با ظرفیت‌های مختلف

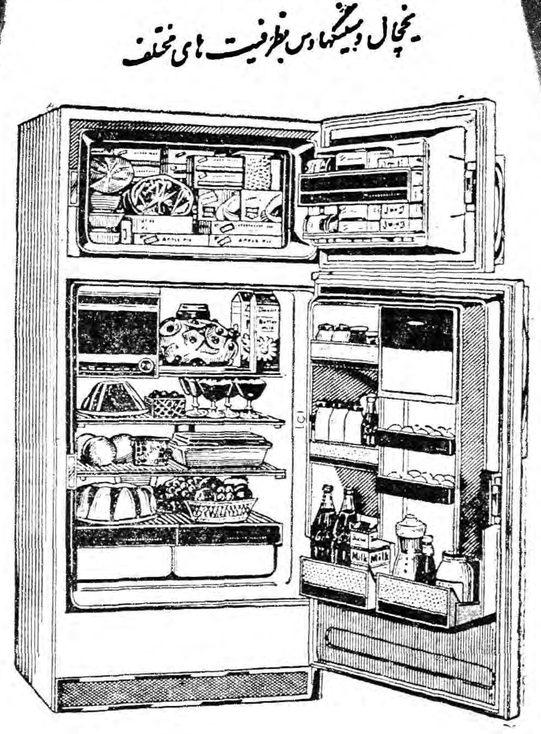

پنکه وستینگهاوس

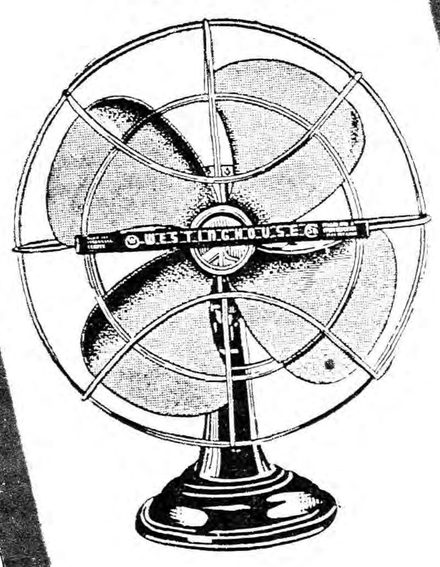

تلویزیون با آنتن وستینگهاوس

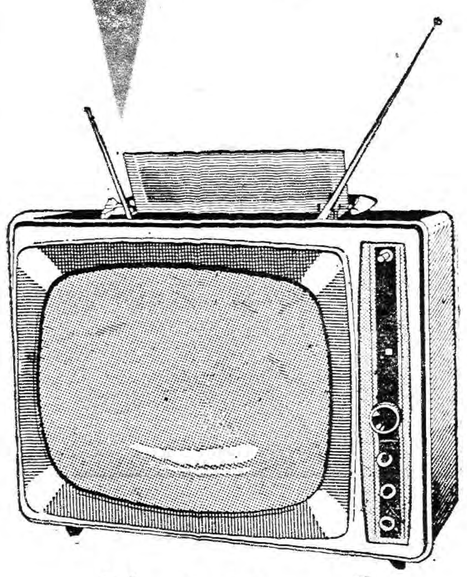

جاروب برقی وستینگهاوس

تلویزیون رومیزی

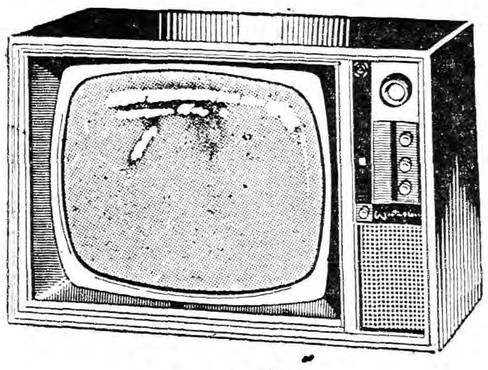

کولر وستینگهاوس

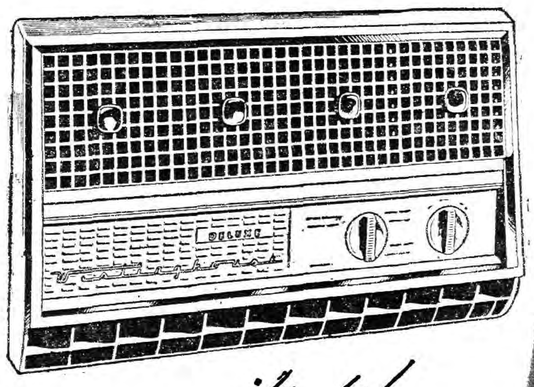

WESTINGHOUSE

شرکت سهامی نونام: خیابان شاه چهارراه شیخ هادی - تلفن ۴۲۲۰۵-۶۵۶۷۲

نمایشگاهها

سال‌گذشته ۲۲ نمایشگاه درتهران وشهرستانها تشکیل‌گردید

آثار نقاشان قرن سیزدهم ایران- ۳۹کپی ازآثار نقاشان انگلستان- نمایشگاه گیلان مورد توجه واقع شد

هنرهای زیبای کشور در سال گذشته با تشویق و ترغیب‌نقاشان وپیکر سازان و خطاطان هنرمندو فراهم ساختن وسایل ومحل لازم، موفق‌به تشکیل بیست‌و دونمایشگاه مختلف در تهران و شهرستانهاگردید

باتوجه باستقبال کم نظیر مردم وبازدید هزاران نفر تماشاچی از نمایشگاههای مزبور بخوبی میتوان بی باهمیت و تاثیر این نمایشگاه ها برد .

نمایشگاههائیکه در سال گذشته تشکیل گردید بطور خلاصه عبارت بودند از :

فروردین

از هفتم تا بیست و سوم ، نمایشگاه آثار نقاشان قرن سیزدهم ایران مانند محمود خان صبا (ملك الشعرا) و ابوالحسن خان غفاری (صنیع الدوله) در آبادان . این نمایشگاه سپس در مسجد سلیمان تشکیل گردید . بیش از دوهزارنفر تماشاچی ازاین نمایشگاه دیدن کرد.

اردیبهشت

از چهاردهم تا بیست و یکم آثار هنر جویان هنر های زیبای کشور در محل هنرستان - نمایشگاه‌آثار دکتر «بیانکینی» طبیب و نقاش ایتالیائی . از هیجدهم اردیبهشت «نمایشگاه گیلان» در اداره موزه‌ها وفرهنگ عامه . نمایشگاه گیلان یکی ازمهمترین نمایشگاه های سال‌گذشته بود.

خرداد

از سیزدهم تا بیست و پنجم: آثار هنر جویان هنرستان های‌هنر- های زیبای دختران در تالارفرهنگ یکصد تابلو و تعدادی پیکره و حکاکی

از شانزدهم تاسی‌ویکم :نمایشگاه آثار «گروه طراحان تزئینی» درسالن جنب هنر های دراماتیك

تیر

از یازدهم تا بیست و چهارم: ایرانی : آقایان بهزاد، علی کریمی، رسام ارژنگی شامل یکصد تابلو رنگ و روغن و آبرنگ و مینیاتور درسالن مجاور تالار فرهنگ .

از پانزدهم آذر : نمایشگاه خط در آبادان . دراین نمایشگاه ۱۸۰ نسخه از بهترین آثار خوشنویسان مشهور ایرانی از قرن شانزدهم به بعد مورد بازدید مردم قرار گرفت

از نهم تادوازدهم : نمایشگاه جالبی از ۵۸ تابلوی مینیاتور استاد حسین بهزاد در تالار باشگاه دانشگاه .

از هیجدهم تا بیست و هشتم نمایشگاه آثار مصطفی نجمی شامل ۶۰تابلو از مناظر طبیعی و آثار ایران .

دی

ازدوم تانهم: آثار نقاشی هنر- جویان هنرستانهای تبریز در سالن مجاور تالار فرهنگ از چهارم تا پانزدهم : آثار نقاشی آقای حسین کاظمی استاد و رئیس هنرستان‌تبریز در محل سالن رضا عباسی .

از سیزدهم دیماه : نمایشگاه آثار نقاشی و پیکر تراشی سه تن از هنرمندان ایرانی شامل شصت تابلو و ۲۵ پیکره در آبادان .این هنرمندان عبارت بودند از : بانو منصوره حسینی و آقایان حسینی کاظمی و چنگیز شهوق .

بهمن

از۱۵ بهمن نمایشگاه نقاشی‌آقایان سیروس مالك و ممیز .

اسفند

از ۲۸ بهمن تا۱۵ اسفندنمایشگاه نقاشی آقای کیوان شریفی درتالار رضا عباسی .

یك غرفه ازنمایشگاه گیلان

۳۹ کپی رنگی (دربرودوکسیون) از آثار نقاشان بزرگ انگلستان دوسده بین ۱۷۵۰ تا ۱۸۵۰ در سالن رضا عباسی .

مهر

نمایشگاه آثار نقاشی و حکاکی پیکر تراشی پرویز تناولی

از هفدهم نمایشگاه آثار نقاشی خانم «منصوره حسینی» شامل سی تابلوی گوناگون در تالار مجاور هنر های دراماتیك .

آبان

از بیستم تاسی ام : نمایشگاه پیکر سازی آقای چنگیز شهوق در سالن رضا عباسی از بیست وچهارم نمایشگاه مینیاتور هـای استادان محمد علی زاویه . این نمایشگاه که‌شامل ۴۸ مینیاتور زیبابود درتالار فرهنگ برپا شده بود و موردبازدید شاهنشاه و رئیس جمهور پاکستان قرار گرفت .

آذر

از چهارم تا دوازدهم : نمایشگاه آثار خانم منصوره حسینی شامل سی تابلو در تالار مجاور هنرهای دراماتیك .

از ششم تاشانزدهم : آثارنقاشی

موزه ها

موزه‌ها بطرز علمی چیده شد ـ لهجه‌های محلی، قصص وامثله ایرانی گردآوری‌گردید

صحنه‌های جالب زندگی مردم بنمایش گذاشته شد

اداره موزه ها و فرهنگ عامه که در سال گذشته بافعالیتهای‌موثر خود و توسعه دوایر مختلف باداره کل موزه ها و فرهنگ عامه ارتقاء یافت دارای ادارات مختلفی است که همگی فعالیتهای مخصوصی دارند ودر سال گذشته به پیشرفتهائی نایل شده اند .

اداره موزه‌ها

موزه مردم شناسی

در سال گذشته اصلاحات عمیقی در تالار و غرفه های موزه مردم شناسی صورت گرفت . در این تحول اشیاء موزه بطرز علمی ودنیا پسندی آرایش شد و صحنه های مختلفی از زندگانی طبقات مختلف مردم‌بصورت جالبی بنمایش گذارده شد. با ترتیب این موزه محققین وسیاحان بسهولت می توانند در طی چند ربع ساعت از کلیه نقاط موزه بازدید کنند .

موزه هنرهای تزئینی

یکی از اقدامات دیگر اداره موزه ها تشکیل موزه هنر های تزئینی میباشد این موزه در اردیبهشت ماه آینده گشایش خواهد یافت.این موزه‌شامل هشت سالن بزرگ‌خواهد بود ودر آن وسایل زندگی مردم سه‌قرن اخیر ایران بنمایش گذاشته خواهد شد .

موزه کاخ ابیض

نواقص این موزه با گرد آوری تعدادی تابلو های نقاشی رنك و روغنی کار استادان دوقرن اخیرتا حدودی برطرف شده ودر آینده، نیز نواقص دیگر مرتفع خواهد شد.

اداره فرهنگ عامه

جمعی‌از لیسانسیه های دانشکده ادبیات رشته زبان فارسی وباستان شناسی و تاریخ و جغرافیا زیر نظر آقای دکتر کیا رئیس اداره فرهنگ عامه مشغول گرد آوری و تدوین لهجـه های محـلی ایران گردیدندتا کنون مقدار زیادی‌امثله وقصص چند نقطه از جمله تهران، اصفهان و سمنان را گردآوری کرده و مرتبا نشریه ای برای راهنمائی از گرد آوری لهجه های محلی و چگونگی جمع آوری فلکور توسط این اداره منتشر خواهد شد.

اداره کار گاهها

کارگاه نقاشی و تذهیب

این کارگاه در دیماه سال‌گذشته تشکیل شد . وعده ای از هنرمندان دراین کار گاه مشغول کار شدند. نمونه کار این هنر مندان هم اکنون در کـار گـاه نقاشی و تذهیـب قرار دارد و جلب توجه میکند .

کارگاه قابسازی

کارگاه قابسازی در سال گذشتـه دائر گردید و علاوه بر تهیه قاب ولوازم ضروری کارگاه و تعمیرتابلو های عتیقه نقاشی ، امور تجاری نمایشگاههای موقت را نیز بعهده دارد .

کارگاه خیاطی

برای تهیه لباس های محلی از روی لباسهای اصیل ایرانی یـك کارگاه خیاطی در محل اداره موزه هاو فرهنك عامه تشکیل شد و در دوبخش لباسهای مردان و زنان‌را تهیه میکند .

کارگاه عکاسی

این کارگاه در سال گذشته به کلیه وسایل مدرن عکاسی مجهـز گردید و عکسهای رنگی و سفید و سیاه زیاد و جالبی تهیه نمود.

از لباسهای‌موزه‌مردم‌شناسی

ضمنا سرویس عکاسی اداره انتشارات هنرهای زیبای کشور بسرپرستی آقای عباس‌زاده درسال گذشته فعالیتهای زیادی داشته‌است

نمایشگاه فلکوری

از فعالیتهای اداره نمایشگاههای فلکوری در سال گذشته نمایشگاه گیلان بود که در اردیبهشت ماه سال گذشته در کاخ ابیض تشکیل گردیدو مدت ۴۰ روز ادامه داشت دروطی این مدت قریب ۹۰ هزارنفر از طبقات مختلف مردم ازآن دیدن کردند .

ضمنا در همین سال مقدمات تشکیل نمایشگاه دیگری از سر زمین خراسان فراهم آمد و قرار است در همین ماه این نمایشگاه باعظمت فراوان در ساختمان جدید موزه مردم شناسی تشکیل شود .

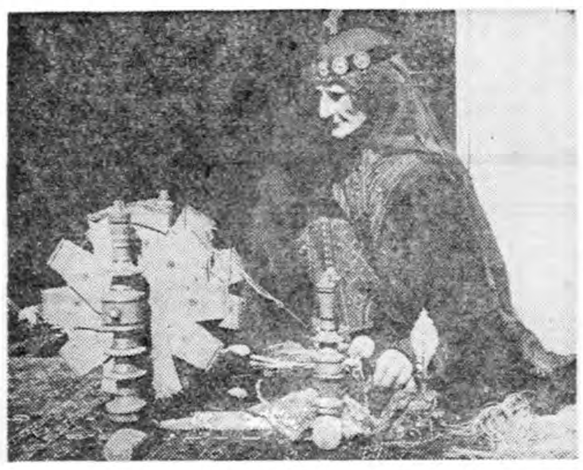

مجسمه‌ای درموزه مردم شناسی

سفر هنرمندان

خانم خاطره پروانه وارکستر هنرهای‌زیبا

در سال گذشته هنرمندان ارزنده کشور ما برای نشان‌دادن هنر های ملی و محلی ایران به کشور های خارج سفر کردند . این سفیران هنر با اجرای‌برنامه های جالب خود موجب سربلندی بیشتر هنرمندان ایران گردیدند

استقبال بیسابقه و گرمی‌که از هنرمندان ایرانی در کشور های خارج شد علاقه خارجیان را بهنر های ملی ما نشان‌میدهد مهمترین سفر هنرمندان ما از اینقرار بوده است .

* سفر هنرمندان باله

در مرداد ماه‌سال گذشته‌گروه هنرمندان هنرستان ملی بالـه تهران برای شرکت در فستیوال هلال احمر ترکیه به آنکشور مسافرت کردند. ازاین‌هنرمندان استقبال گرم و پر شوری بعمل آمد .

* سفر هنرمندان بافغانستان

سال گذشته عده‌ای ازهنرمندان هنر های زیبای کشور سفری‌به افغانستان کردند و در کـابل برنامه هائی اجرا نمودند .خانم خاطره پروانه ستاره‌هنرمندبنحو شایسته‌ای هنر ارزنده ایرانی را بـه مـردم افغانستان شناساند

*سفر هنرمندان بپاکستان

مقارن سفر اعلیحضرت‌همایونی و علیا حضرت ملکه فرح پهلوی به‌پاکستان یك‌گروه ازهنرمندان ایرانی تحت سر پرستی آقای حسین دهلوی و با شرکت خانم خاطره پروانه و آقای ابراهیمی به پاکستان رفتند و مدت‌چهارده روز در شهر های مختلف آن کشور برنامه هائی اجرا نمودند این سفر نیز مانند سفر قبلی هنرمندان برای شناساندن هنر ایران بود که هنرمندان ما بنحو شایسته‌ای از عهده انجام اینکار بر آمدند .

هنر ملی باله

تهرو، مارشال ایوب‌خان، هیئت فنی فرانسه، قهرمانان کشتی جهان وعده‌ای ازخارجیان درسال گذشته برنامه‌های باله ایران را تماشا کردند

هنرمندان هنرستان ملی‌باله درحال‌اجرای یکی ازبرنامه‌های خود

هرسال ۳۸ هنرستان ملی باله تهران وابسته بهنرهای زیبای‌کشور فعالیت های زیادی داشت وهنرمندان این هنرستان ضمن اجرای برنامه های خود هنرورقص های محلی وملی ایران رادر معـرض قضاوت تماشاچیان وبخصوص خارجیان گذاشتند.

ورزیدگی ومهارت هنرمندان مادر اجرای رقصها ازهرجهت شایسته تقدیر وتشویق است. خلاصه فعالیتهای هنرستان ملی باله در سال گذشته چنین بوده است .

- مسافرت گروه هنرمندان هنرستان باسلامبول وشرکت درفستیوال هلال احمر ترکیه درمرداد ماه
- شرکت درمراسم افتتاح تلویزیون ایران .
- نمایش رقصهای ملی ومحلی ایران به مهمانان وقهرمانان کشتی کشورهای شرکت کننده درمسابقات جهانی کشتی تهران .
- نمایش رقصهای محلی وملی ایران درهفته فستیوال آبان ماه‌که بمناسبت میلاد مسعود اعلیحضرت همایونی برگزار شد .

این برنامه درچندین شب اجراشد وبیش از چندین هزار تن از مردم تهران موفق شدند هنرنمائیهای هنرمندان ایرانی راببینند وبا رقصهای محلی وملی امریکائیان مقایسه نمایند .

- اجرای برنامه درحضور هیئت تشکیل دهندگان نمایشگاه علم و صنعت فرانسه درباشگاه افسران .
- نمایش هنری درحضور اعلیحضرت همایونی وآقای جواهر لعل‌نهرو نخست وزیر هندوستان درکاخ گلستان .
- اجرای برنامه هنری درحضور شاهنشاه وحضرت فیلد مارشال ایوب خان رئیس جمهور پاکستان درکاخ گلستان .
- مسافرت‌گروه هنرمندان‌هنرستان‌باله به‌آبادان ومسجدسلیمان‌ونمایش رقصهای محلی وکلاسیك درشهرهای مذکور.
- اجرای برنامه برای اعضای انجمن روابط فرهنگی ایران وترکیه .
- ضمنا درسال گذشته ازطرف نمایندگان کمپانی «سی.بی.اس» امریکا واداره اطلاعات سفارت آمریکا از رقصهای محلی وملی ایران فیلمبرداری شد وهنرمندان هنرستان ملی باله شایستگی خودرا در اجرای این رقصها نشان دادند .

مهمانان هنرمند ما

درسال ۱۳۳۸

درطی۳۶۵ روز گذشته میهمانان هنرمندی بکشورماواردشدند وبرنامه های جالبی درتهران وشهرستان‌هااجرا نمودند .مشهورترین این‌هنرمندان عبارت بودند از :

هنرمندان هندی مقارن سفر آقای‌نهرو نخست‌وزیر هند بایران‌یك دسته ازهنرمندان هندی بتهران‌آمدند این هنرمندان درتهران برنامه‌های جالبی اجرا نمودند که‌مهمترین آنها رقص شیوا بود .ازاین هنرمندان پکرمی استقبال شد .

لئوپولدآواکیان

ویولونیست معروف «لئوپولداوا- کیان»درخردادماه سال گذشته بتهران آمد وچندبرنامه نیز درتهران اجرا کردکه‌مهمترین آنها کنسرتی بودکه همراه‌ارکستر سنفونیك تهران در۲۳ خرداد اجرا نمود .

هنرمندان دانس جویبلی

درآبانماه‌سال گذشته‌یك‌فستیوال مشترك هنری بمناسبت میلاد مسعود اعلیحضرت همایونی درتهران برپا شد که‌درآن هنرمندان ایرانی وهنر مندان‌گروه جویبلی دانس آمریکا تحت سرپرستی«رادلکساندر»برنامه‌های‌جالبی اجرا کردند. این‌برنامه درچندین شب اجراشد هزاران نفر از مردم تهران از آن‌دیدن کردند .

ضمنا درهمین موقع‌دسته‌ارکسترارتش آمریکا نیز بتهران آمد وتحت‌رهبری سروان‌گابریل چندبرنامه در تهران اجرا نمود .

باله‌دوپاری نیویورك

درسال گذشته‌گروه‌باله پاریس . نیویورك مرکب ازهنرمندان آمریکائی مقیم اروپا بتهران آمد وچندبرنامه جالب درتهران اجرانمود .

لیلی‌کروس

دراواخر سال گذشته خانم لیلی کروس بزرگترین‌پیانیست‌زن‌انگلیسی بتهران آمده وی‌در جشن هروسی شاهنشاه نیز افتخار حضور داشت و برنامه‌ای اجرا نمود ومورددتفقد کرده‌بود بحضور علیاحضرت ملکه فرح‌پهلوی تقدیم نمود .

گروه‌رد‌نیکولز

دربهمن ماه سال گذشته گروه موسیقی جاز آمریکاموسوم‌به‌ردنیکولز بتهران آمد وچندبرنامه درتهران اجرا نمود . اولین برنامه این‌هنرمندان در حضور علیاحضرت ملکه فرح پهلوی درتالار فردوسی دانشکده ادبیات اجرا شدوعلیاحضرت ملکه نسبت به‌این هنرمندان ابراز تفقد فرمودند .

مرال تامر عنایت رضائی

دراسفند ماه گذشته دوشیزه مرال تامر خواننده ترك و آقای عنایت رضائی خواننده ایرانی برای‌اجرای‌یك رسیتال هنری بتهران آمدند . این هنرمندان درتهران چندین برنامه اجرا کردند وموردااستقبال فراوان‌واقع‌شدند طبق‌یك خبر خصوصی‌دوشیزه‌مرال‌تامر وآقای عنایت رضائی درآینده نزدیکی یك‌زوج هنری‌راتشکیل‌دادمویك‌زندگی مشترك راشروع خواهند کرد .

جان‌درك «جان‌درك» هنرپیشه معروف دراوایل سال گذشته بایران آمد ومدت چندروزی در کشور ما توقف نمود . قراربود وی باردیگر بایران بیاید وفیلمی بنام‌نوشندگان باده» راتهیه کند .

فرانسواز آرنول درسال گذشته هنرپیشه معروف فرانسوی «فرانسواز آرنول» برای شرکت درمراسم افتتاح هفته‌سینمای فرانسه بتهران آمد.وی درمدت توقف‌خوددرایران سفری‌بشهر های اصفهان وشیراز کرد .

فردریك مارچهنرپیشه معروف هالیوود «فردریك مارچ» وهمسرش در اواسط سال‌گذشته برای دیدن‌نقاط تاریخی ایران بتهران آمدند .

این هنرپیشه ازموزه‌ها ومناظر دیدنی تهران‌واصفهان وشیراز دیدن کرد .

سامیه‌جمال رقاصه مشهور مصری که‌نام اوسالهاست برسرزبانها افتاده‌است دراواخرسال گذشته‌بتهران آمد سامیه جمال درمدت توقف‌کوتاه خود درتهران برنامه‌هائی دریکی از کاباره ها اجرا نمود .

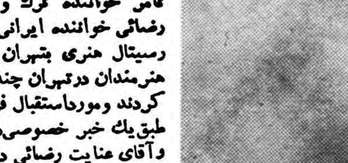

موفقیت‌های هنرمندان ایرانی درخارج

در سال گذشته هنرمندان مادر خارج از کشور بموفقیت های شایان توجهی نایل شدند. مهمترین این موفقیتها مربوط به این هنرمندان بود :

فرح‌عافیت‌پور ـخواننده ارزنده‌ایرانی دوشیزه «فرح عافیت پور» درسال گذشته توانست ازشهر «بن»به «زوریخ»برود ودر اپرای بزرك‌آن شهر رل «گیلدا»رادر یك اپرای معروف ایفاکند . بدینگونه برای‌نخستین باریك خواننده ایرانی در اپرای «زوریخ» بکار پرداخته است .مجلات و روزنامه‌های آلمانی این موفقیت رابنحو شایسته‌ای تجلیل کردند.

تانیا آشوت ـ درآخرین روزهای سال ۳۸ خبرمسرت‌بخشی رسید که‌در ششمین دوره مسابقه بین‌المللی شوپن دورشو دوشیزه ایرانی «تانیا آشوت» مقام برجسته‌ای را احراز کرده است. سابقانیزاین هنرمند موفقیت‌های شایانی کسب نموده‌بود.

پرویز تناولی ـنمایشگاه شاگردان اول‌سال گذشته‌آکادمی میلان رگالری «رماجی» افتتاح‌شد. پرویز تناولی مجسمه‌ساز ایرانی بعنوان شاگرد اول‌در رشته مجسمه‌سازی باچندائر خود توانست دراین نمایشگاه شرکت‌کند .این‌برای پرویز تناولی موفقیت جالبی بود.

دو تن ازهنرمندان‌گروه«دانس‌جویبلی»

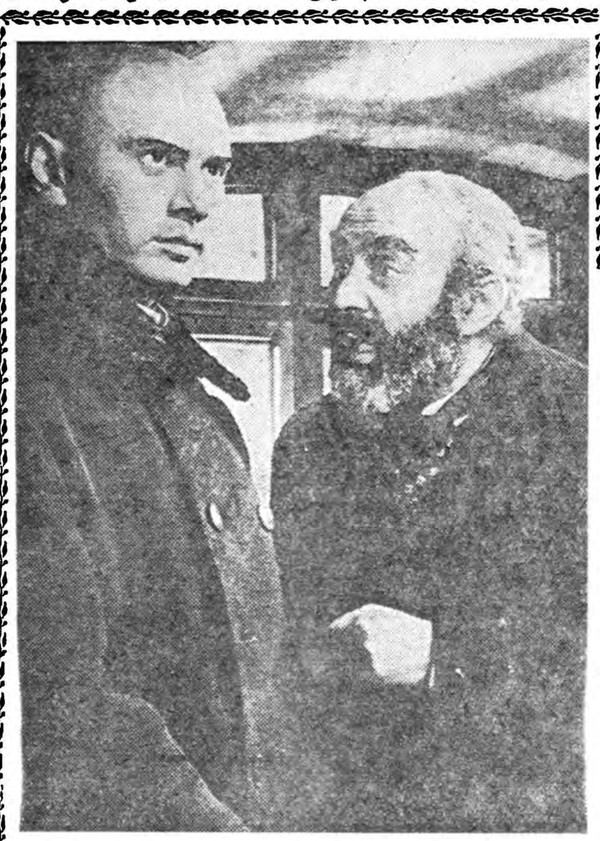

صحنه‌ای ازفیلم«برادران کارامازوف»

پرفروش‌ترین فیلم سال

سال گذشته در ایران فیلمهای ایتالیائی بیش از فیلمهای دیگر فروش داشت طبق آماریکه خبرنگار ما بدست آورده‌است ، تعداد فیلم های ایتالیائی دوبله شده بفارسی که در سینما های تهران و شهرستانها نمایش داده شده حتی از مجموع فیلمهای سایر کشور ها زیاد تر بوده است . زیرا سوژه فیلمهای ایتالیائی مورد علاقه مردم قرار گرفته واز طرف دیگر این فیلم‌ها اغلب بانهایت دقت در خود ایتالیا بزبان فارسی دوبله گردیده است ومردم از آنها استقبال نمودند .

از جمله پرفروش ترین فیلمهای اینالیائی در سال گذشته می‌توان این فیلمها را نامبرد : پدران و پسران - ۱۸ سالگان ، یك روز در محکمه ، کارملا عروسکه و همسر ان خطرناك .

بااینهمه عنوان پر فروش ترین فیلم سال در ایران نصیب هیچکدام از فیلمهای ایتالیائی نشد و پرفروش ترین‌فیلم سال‌گذشته فیلم‌آمریکائی برادران کارامازوف بود . این فیلم باشرکت پول‌براینر تهیه شده بود سناریوی این فیلم از روی کتاب معروف نویسنده زبردست روسی «داستایوسکی» اقتباس گردیده‌است . ضمنا درسال گـذشته فیلم «بربرهای وحشی» نیز فروش قابل توجهی‌داشته است.

پرفروش ترین فیلم در غالب ممالك‌جهان فیلم‌فرانسوی « ارفه‌سیاه» بوده‌است که هنوز در سینما های ایران نمایش داده نشده‌است .

ERRES

« اِرِس »

یک نام پر افتخار و مشهور

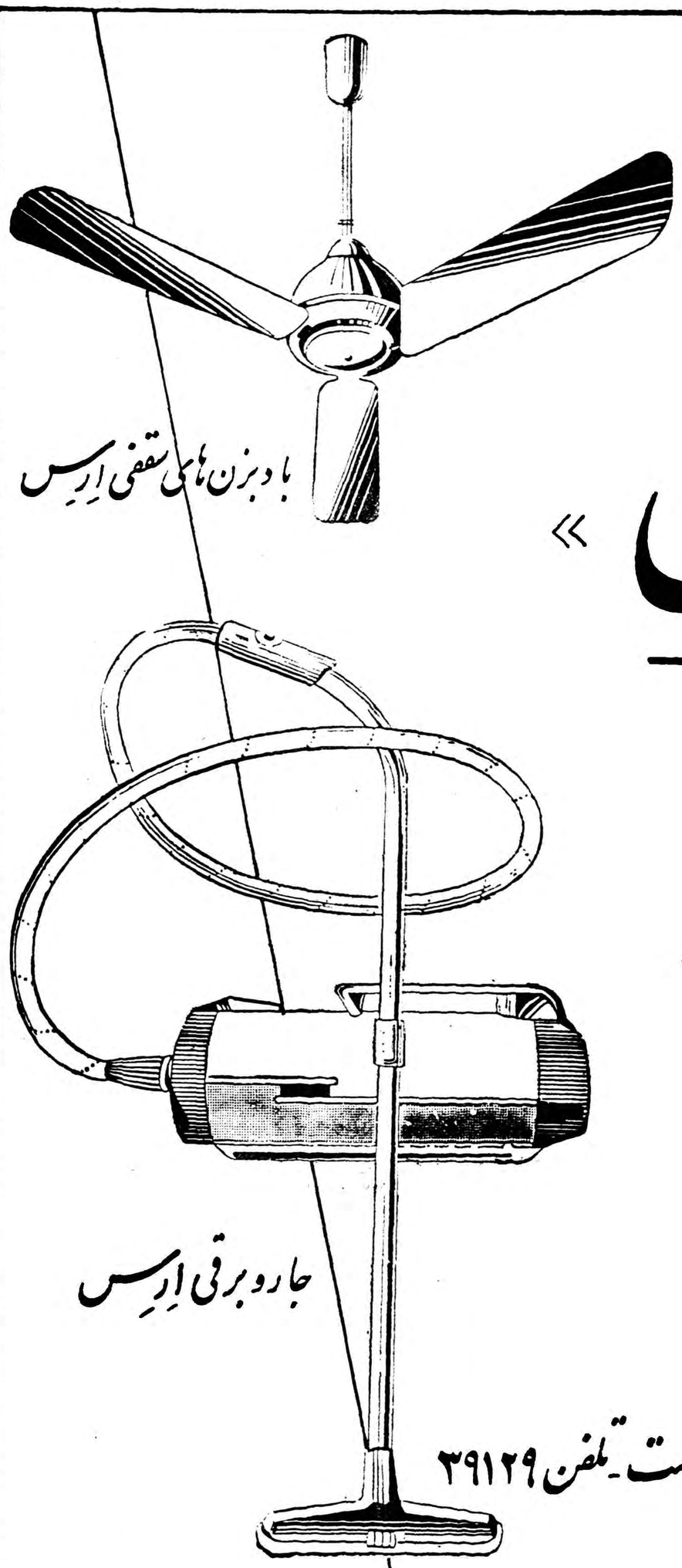

بادبزن های سقفی اِرِس

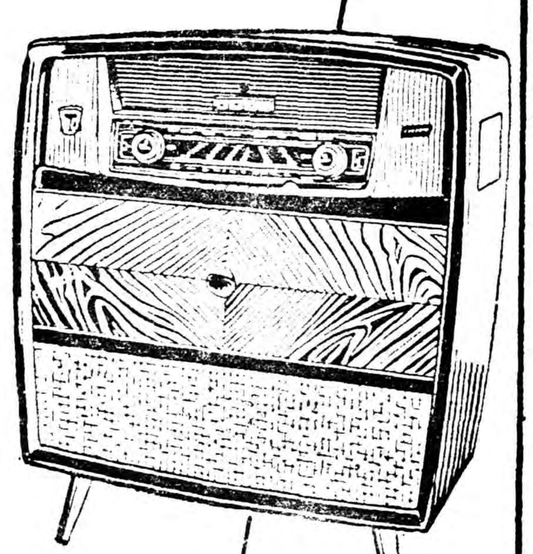

رادیوگرام زیبای اِرِس

جاروبرقی اِرِس

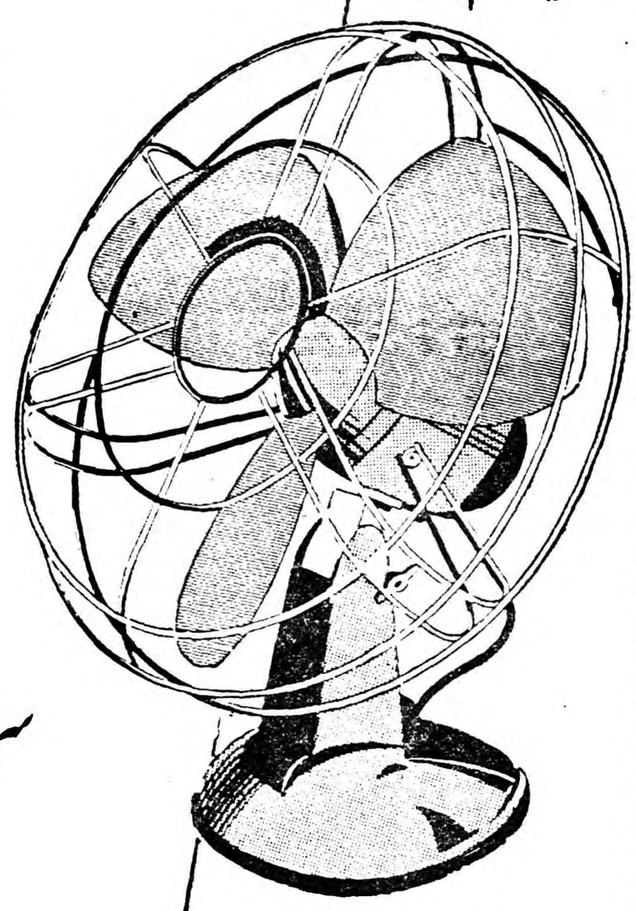

انواع بادبزنهای رومیزی اِرِس

سرویس مجانی رادیو تلویزیون اِرِس در خدمت شماست ـ تلفن ۳۹۱۲۹

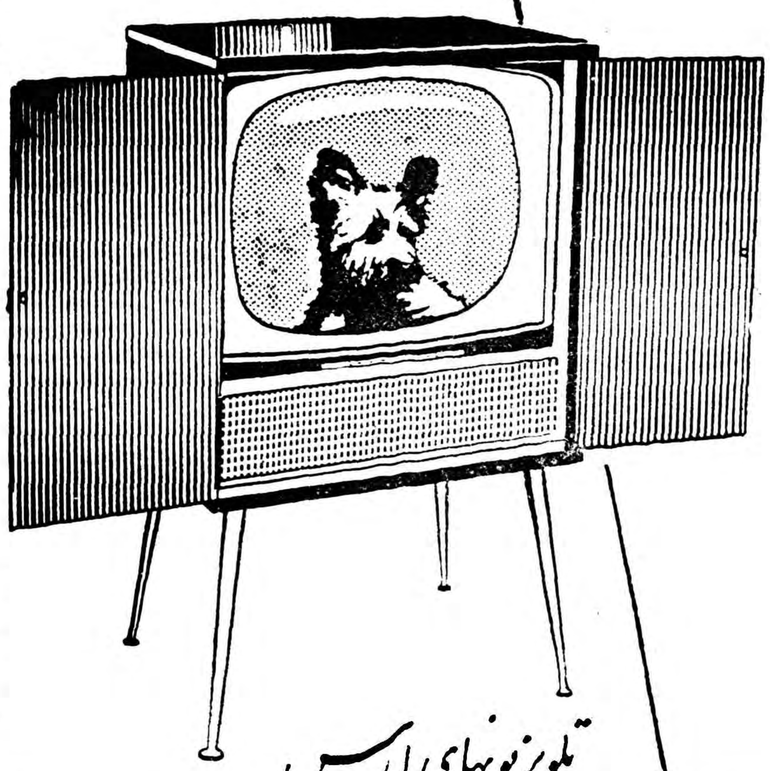

تلویزیونهای اِرِس

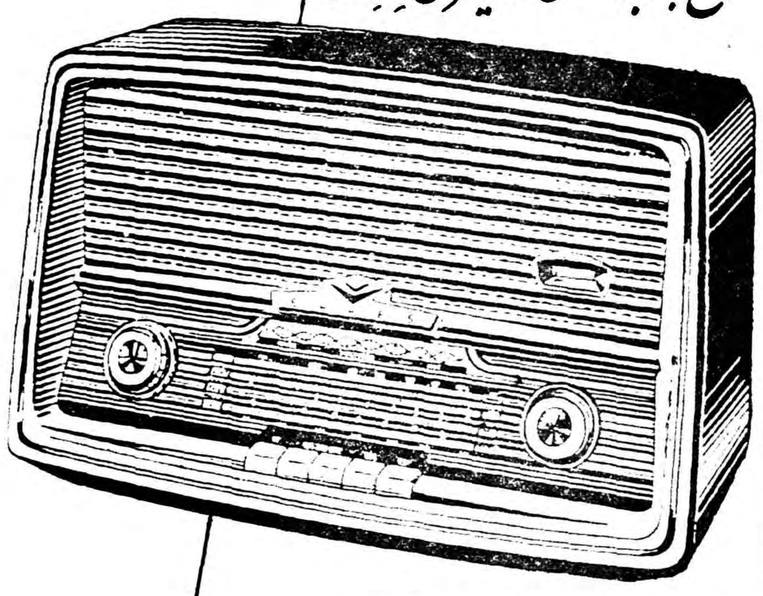

انواع رادیوی برق و باطری اِرِس

محصولات کارخانه مشهور اِرِس هلند ـ زیبا، با دوام و قابل اطمینان

از: جواد کلهر- اسمعیل اکبری

ورزش در سال ۱۳۳۸

سال گسترش ورزش

اعلیحضرت همایون شاهنشاه رهبر عالیقدرورزش کشور تیمسارسرلشکر دفتری بریاست سازمان تندرستی جوانان و تربیت بدنی ایران منصوب شد در اولین سخنرانی خود که‌در جلسهٔ مدیران باشگاهها نمودا‌ظهار داشت اعلیحضرت همایونی امر فرموده‌اند که ورزش‌باید درسراسر کشور توسعه و تعمیم یابد بهمین سبب در درجهٔ اول سازمان تندرستی جوانان برای‌اجرای این امرشاهنشاه نهایت کوشش و تلاش را خواهد نمود . ورزش بایداز تهران بیرون برود، در شهرستانهادر دهات‌جوانان برومندی وجود دارد که هر آینه تحت تعلیم و تربیت صحیح قرار بگیرند از بهترین وبا استعدادترین جوانان خواهند شد.

هنگامیکه روسای فدراسیون‌های ورزشی بامر شاهنشاه منصوب‌شدند تیمسار دفتری همین مورد را برای آنها تشریح نمود و متذکر شدهر آینه چند سالی هم قهرمانان‌خوبی نداشتیم ارزش خواهد داشت که ورزش در سراسر کشور توسعه و تعمیم یابد.

برنامهٔ فدراسیونها

فدراسیونهای ورزشی کشور توسعه و تعمیم ورزش را شعارکار خود کردند وبا این هدف مشخص شروع بکار نمودندوخوشبختانه باید متذکر شویم که بیش ازاندازه نیز در اجرای این برنامه و رسیدن‌باین هدف مقدس نائل شدند.

هنگامیکه مادر لابلای اوراق یك سال گذشته روزنامهٔ اطلاعات بجستجوی‌فعالیتهای‌ورزشی‌فدراسیون ها بودیم باین مورد اساسی برخورد کردیم که کلیه فدراسیونها برای پیشرفت ورزش‌درشهرستانها نهایت کوشش و جدو جهد را نموده‌اند ، آنچه مشخص است ما اجرای این برنامه در مدت کم نمیتوان نتیجهٔ خوبی گرفت میبایست فدراسیون های ورزشی کشور با یك برنامهٔ صحیح بمرور ورزش شهرستانها را تقویت نمایند تا بامید خدای بزرك نیات عالیه شاهنشاه را که‌عبارت‌از توسعه و تعمیم واقعی ورزش در سراسر کشور است بتوانند انجام دهند .

برنامهٔ گسترش و تعمیم‌ورزش درسراسر ایران اولین و مهمترین برنامهٔ تیمسارد‌فتری بوده است و بحق باید گفت با کوشش ،شارالیه درسال ۱۳۳۸فدراسیون های‌ورزشی موفق شده‌اند گامهای اساسی در راه توسعه ورزش بردارند . ما امیدواریم و اطمینان داریم رئیس سازمان تندرستی‌وروسای فدراسیون ها اجرای این برنامه را که نظر شاهنشاه میباشد بنحو احسن درسال آینده نیز دنبال نمایند ، بهر حال ما بحق میتوانیم سال ۱۳۳۸راسال گسترش و تعمیم واقعی ورزش در سراسر ایران بنامیم.

فدراسیونهای فعال

هنگامیکه اطلاعات یکساله۱۳۳۸ راورق میزدیم فعالیت در چند رشته ورزشی بخوبی مشخص و نمایان بود مانباید تعجب کنیم که چرا این چند رشته ورزشی از دیگر رشته‌هافعالیت بیشتری داشته‌اند دلیلش کاملا بارز و مشخص است چون این چند رشته ورزشی از زمان قدیم مورد علاقه ایرانیان بوده و جوانان بیشتربتمرین آنها میپرداخته‌اند .

کشتی ، فوتبال ، وزنه برداری ، والیبال و بوکس پنج رشته ورزشی بودند که در سال گذشته فعالیت بسیار جالبی از خود نشان‌دادند.

فدراسیون کشتی کشور تنها فدراسیونی بود که تیمی بخارج‌اعزام نکرد و در عوض چندین بارمسابقات مهم و جالبی در تهران و شهرستان های مهم ایران ترتیب داد. انجام و برگزاری مسابقات جهانی کشتی‌آزاد ۱۹۵۹ تهران یکی‌از افتخارات‌فدراسیون کشتی ایران است ، این مسابقات بنحو بسیار شایسته وپرتجلیلی در تهران انجام شد و خاطرهٔ آن‌هیجگاه از نظر محو نخواهد شد ، چندین‌بار تیمهای مختلف کشتی کشور های ترکیه ، بلغار ، بتهران آمدند کشتی گیران ژاپن به تبریز و مشهد مسافرت نمودند و مسابقه دادند و تعداد مسابقات داخلی وباشگاهی‌نیز غیر قابل توصیف است .

فدراسیون فوتبال کشور پابپای فدراسیون کشتی فعالیت نمود وبحق میتوانیم این دوفدراسیون را پرکار ترین فدراسیون‌های ورزشی بنامیم ، افتتاح مسابقات فوتبال استانی یکی از ابتکارات فدراسیون فوتبال ایران بود چندین تیم قوی منجمله تیم فوتبال برزیل بتهران آمد و از فوتبالیست های ایران‌شکست خوردند. فدراسیون تیمهای مختلف رابدسته های مختلف تقسیم نمود ودر تمام‌سال حتی یك روز مسابقات این رشته‌ها قطع نشد . یکی از مهمترین واساسی ترین اقدامات فدراسیون زنده کردن ورزش رگبی بودفدراسیون رگبی که سالیان درازی بودنامش از صحنه ورزش خارج‌شده بود ضمیمه‌فدراسیون فوتبال ایران گردید و شروع بکار نمود این اقدام ازحساسترین گام های فدراسیون بودما هنگامیکه در لابلای‌صفحات یکساله‌اطلاعات‌بجستجوی آمار مسابقات میگشتیم . کشتی و فوتبال دورشته‌ای بودند که از نظر برگزاری مسابقات ودعوت تیمها ویا مسافرت تیمها از هر نظر مقام اول‌را در بین سایر فدراسیونها داشتند .

فدراسیون وزنه برداری میستم جدیدی در کار خود ایجاد کرد اولا اینکه بافرستادن تخته و میله ومربی بشهرستانها یکی از گامهای اساسی رابرای پیشرفت این ورزش برداشتو ثانیا در تهران فعالیت بسیار عجیبی نمود بطوریکه رقم وزنه برداران‌تهران را از چهل نفر به ۱۹۶ نفر رساند وبطور مسلم ما هم اکنون میتوانیم بگوئیم فدراسیون وزنه برداری‌نهضت واقعی در سراسر کشور ایجاد نمود فدراسیون بوکس کشور نیزمانند فدراسیونهای فوق کوشش و فعالیت بسیار خوبی داشت‌درچهار سال‌تمرینی این فدراسیون هر روز بتعدادجوانان علاقمند باین ورزش افزوده میشد، فدراسیون مهیج ترین مسابقات را ترتیب داد، تیم‌بوکس‌ایران‌بهندوستان، ترکیه ،لبنان مسافرت نمودو موفقیت های بسیار خوبی کسب کرد ،از همه اینها گذشته فدراسیون بوکس د رنشر و تعمیم این ورزش بسیار کوشید .

وبالاخره فدراسیون والیبال کشور نیز فدراسیونی بودکه در سال‌گذشته موفقیت جالبی کسب کرد ، این فدراسیون در سال گذشته چندین‌بار مسابقات مهیج و خوبی انجام داد،و از همه مهمتر استقبال عجیبی بودکه ار برگزاری این مسابقات‌میشدبطوری که در تاریخ ورزش والیبال بی‌سابقه بود، فدراسیون چند تیم خارجی‌بتهران دعوت کردو در همین مسابقات بودکه قدرت دختران‌وپسران‌والیبالیست‌ایرانی کاملا معلوم شد . ما اطمینان داریم هرآینه در سال آینده نیزفدراسیون راه سال ۱۳۳۸ راطی‌نماید مسلما بهترین والیبالیست های آسیائی را پرورش خواهیم داد والیبالیست های ما از رقبای سرسخت تیمهای‌اروپائی خواهند شد .

مسابقات وفعالیت‌های ورزشی

*درتاریخ بیست‌و یکم فروردینماه مسابقه کاپ علاء دررشته دوچرخه سواری انجام شددراین مسابقه حسن غفار مقام‌اول راکسب نمودو کاپ‌خودرا ازدست سفیرهلند درتهران گرفت .

*در فروردینماه مسابقات قهرمانی شمشیر بازی باشرکت پنج‌شهرستان در تهران انجام شدو تهران مقام‌اول راکسب نمود .

*درنوزدهم اردیبهشت ماه فدراسیون کرو لالهای ایران جشن مجللی درحضور والاحضرت شاهپورغلامرضا پهلوی برپانمود دراین جشن علاوه‌برانجام‌برنامه‌های متنوع‌جوائز قهرمانان فدراسیون نیز بوسیله والاحضرت اهداعشد .

*درهمین تاریخ‌نیز فدراسیون تیر اندازی کشور مسابقه مهیجی بین دختران وپسران ترتیب داد تعداد شرکت کنندگان از همه‌وقت بیشتر بود .

*درفروردین ماه مسابقات قهرمانی وزنه‌برداری درشهرستان گرگان انجام شد ودرنتیجه تهران -آبادان -اهواز مقامهای اول‌تا سوم رابدست آوردند .

*مسابقات فوتبال باشگاههای کاپ حذفی تشویقی مابین ۳۶ دسته شرکت کننده انجام ودسته تاج مقام قهرمانی راکسب‌نمود.

*درتاریخ‌سی‌ویکم فروردین‌ماه پهلوانان استان‌تهران انتخاب شدند دراین مسابقات ۳۲۰کشتی‌گیر جمعا ۳۹۴کشتی‌گرفتند .

*درتاریخ بیستم اردیبهشت مسابقات کشتی‌آزاد قهرمانی کشور درشیراز خاتمه یافت امتیازات تهران درنظر گرفته نشد و درنتیجه خراسان مقام اول‌راکسب کرد، دررشته فرنگی نیزاصفهان اول شد .

*مسابقات قهرمانی ارتش دررشته فوتبال‌انجام شدودر نتیجه تیم نیروی هوائی برنده شد .

*مسابقات والیبال باشگاههای تهران ازتاریخ هفدهم‌خردادماه آغازشد ودرنتیجه تیم والیبال باشگاه دارائی مقام‌اول باشگاههارا کسب کرد .

*درتاریخ ۲۷خردادماه بابتکار مجلهٔ‌اطلاعات جوانان باهمکاری مستقیم فدراسیون وزنه‌برداری کشور مسابقه بسیار مهیجی در رشته پرورش اندام ترتیب داده شد ودراین مسابقه آقای تهران انتخاب شد .

*مسابقات قهرمانی شطرنج درتاریخ ۳۱خردادماه باشرکت ۱۶شهرستان انجام پذیرفت وتیم تهران مقام اول راکسب کرد.

*دردهم آبانماه فدراسیون فوتبال مسابقه‌ای بنام کاپ‌مطلای والاحضرت ترتیب داددراین مسابقات دارائی وشاهین بپای فینال رسیدند .وبعداز یك‌مبارزه جالب دارائی برنده کاپ‌شد .

*درآذرماه مسابقات والیبال قهرمانی باشگاهها شروع شدو دردیماه مسابقات پینگ‌پنگ باشگاهها انجام گردید .

دانشگاه تهران وفعالیت‌های ورزشی

اداره تربیت بدنی دانشگاه تهران برداشت . در سال ۱۳۳۸ دانشگاه همگام با فعالیت های ورزشی کشور تهران خود یکی از سازمانهای مهم گامهای مثبتی در راه تقویت جوانان ورزشی کشور بودمسابقات‌مهم‌ورزشی دانشگاه و تشویق آنان بورزش و تماسهای مختلف با تیمهای خارجی و بخصوص انجام مسابقات مهم ورزشی دعوت تیمهای خارجی بتهران راانجام داد و بخصوص بدنبال کوشش و فعالیت سازمان تندرستی جوانان درراه توسعه و تعمیم ورزش بین‌دانشجویان کوشش زیادی نمود .

در خرداد ماه سال قبل دانشگاه تهران سی و سه نفر از ورزشکاران رشته های کشتی و دو ومیدانی را بترکیه اعزام نمود این ورزشکاران در دوازده مسابقه مختلف درترکیه‌شرکت نمودند و بشهر های استانبول - آنکارا - سیواس مسافرت نمودند .

در اول شهریور ماه کاروان عظیم پنجاه نفری دانشجویان برای شرکت در مسابقات جهانی دانشجویان به تورینوی ایتالیا مسافرت نمودند . قهرمانان بسکتبال دانشگاه باوجودیکه در این مسابقات مقام شامخی راکسب نکردند معهذا کوشش و فداکاری‌آنها را نباید ندیده گرفت .

در ۱۲ تیر ماه تیم والیبال دختران فنرباغچه قهرمان اول والیبال سراسر ترکیه بدعوت دانشگاه تهران بتهران آمدند و با دختران دانشگاه و تاج و نیروی هوائی مسابقاتی انجام دادنددر این مسابقات دختران ایرانی شکست فاحش به دختران فنرباغچه دادند .

مسابقات داخلی رشته های مختلف دانشگاه‌نیز در سال گذشته بسیار با شکوهتراز سالهای قبل انجام شد

ورزش درمدارس

در سال ۱۳۳۸ اداره تربیت بدنی فرهنگ استان تهران نیز فعالیت دامنه داری نمود باین ترتیب که در رشته های ورزشی مدارس رسیدگی کامل نمود و مسابقات مختلف ورزشی ترتیب داد.

استقبال از مسابقات مدارس بحدی بود که در رشته های کشتی - فوتبال ، پینگ‌پنگ ، والیبال ، تعداد شرکت کنندگان چندین برابر سالهای قبل بود .

در ۲۶خردادماه۱۶۰۰ نفر از دانش آموزان ورزشکار برای شرکت در مسابقات قهرمانی آموزشگاههای کشور در مشهد اجتماع نمودند طی دوازده روز مهیج ترین مسابقات در مشهد ترتیب داده شد در سال گذشته در کنگره فرهنگیان تصمیم گرفته شد که مدارس میتوانند باشگاههای ورزشی‌داشته‌باشند این‌تصمیم‌بوسیله آقای رهبری رئیس اداره تربیت بدنی فرهنگ استان بکلیه مدارس ابلاغ شد و باین ترتیب فعالیت ورزش مدارس چند برابر شد تا بتوانند از این موقعیت استفاده کرده و باشگاه ورزشی داشته باشند

در مدارس در سال گذشته ورزشکاران بسیار خوبی مشاهده شد که هر آینه اداره تربیت بدنی فرهنگ استان همان روش سال ۱۳۳۸ را در سال آینده ادامه دهد مسلما قهرمانان ارزنده‌ای خواهد داشت .

دختران ترك قهرمان اول سراسر ترکیه از دختران ایرانی شکست خوردند

تیم ملی وزنه‌برداری موفق شد مقام چهارم را در مسابقات جهانی ورشو احراز نماید

بقیه خبرهای ورزشی درصفحه ۳۷

مُدیر عامل وکارمندان

شرکت هواپیمائی لوفت هانزا

عید سعید نوروز را

بعموم ایرانیان بویژه مشتریان وفادار خود تبریک میگویند

LUFTHANSA
GERMAN AIRLINES

ورزش و ورزشی

کشتی جهانی تهران

ودیگر مسابقات مهمی که در تهران انجام شد

از چهارم تا هشتم مهر ماه سال گذشته تهران شاهد پرشور ترین احساسات علاقمندان بورزش کشور بود ، دو این تاریخ بزرگترین و مهیج ترین مسابقات کشتی جهانی سال ۱۹۵۹ در تهران انجام گردید ۲۳ کشور دراین مسابقات شرکت نمودند و در نتیجه شوروی با ۳۴ امتیاز اول ، ترکیه با ۳۲ر۵ امتیاز دوم ، بلغار با ۲۲ امتیاز سوم ، ایران با ۱۹ر۵ امتیاز چهارم شدند .

تیم کشتی ایران برای اولین بار موفق شد دو مدال طلا دریافت دارد.دختری‌و حبیبی ستارگان‌درخشان عالم ورزش هستند این دو قهرمان در مسابقات جهانی تهران بنحو شایسته‌ای خود را نشان دادند . فدراسیون کشتی کشور در برگزاری این مسابقات زحمات بسیار زیادی متحمل شد و خوشبختانه موفق شد بسیار عالی این مسابقات را برگزار نماید .

در تاریخ نهم فروردینماه سال گذشته تیم کشتی بلغار مرکب از دو قسمت فرنگی و آزاد بتهران آمدند در اولین مسابقه با قهرمانان ایرانی مساوی شدند تیم ایران در دومین مسابقه از بلغارها شکست خورد و در سومین مسابقه پیروز گشت در بیست و ششم اردیبهشت ماه تیم کشتی توربرانك اسپور ترکیه بتهران آمد و با کشتی گیران‌باشگاه های پولاد و دارائی و در شب‌سوم با مختلط دارائی و پولاد مسابقه جالبی دادند در این مسابقات کشتی گیران پولاد و دارائی شکست‌فاحشی بر تیم توربرانك اسپور دادند .

در تاریخ بیست و هفتم خرداد ماه تیم ملی کشتی ترکیه بتهران آمد و در چند مسابقه با تیم ملی ایران و تیمهای دوم و سوم ایران شرکت نموده در این مسابقات‌کشتی گیران ایرانی موفقیت های جالبی کسب کردند بطوریکه در کلیه‌محافل ورزشی جهان این موضوع بنحوجالبی تلقی شد .

تیم دو ومیدانی آمریکا در تاریخ دوشنبه سی‌ام فروردینماه سال قبل بتهران آمد و با قهرمانان ایرانی مسابقات جالبی انجام دادند ۵ با اینوصف که قهرمانان امریکائی در کلیه رشته های ورزشی دو ومیدانی موفقیت خاصی کسب کردند معهذا ایرانیان رکوردهای خوبی بدست آوردند .

قهرمانان دو ومیدانی کشور های همجوار نیز در تاریخ چهارم آبان ماه‌روزمیلاد مسعود شاهنشاه‌بتهران آمدند و در مسابقه با قهرمانان ایرانی شرکت نمودند . این مسابقات در پیشگاه ملوکانه انجام شدبافیان‌باشی ستاره مسابقات بود .

فوتبال و فعالیت آن

یکی از فعالیت های مشخص فدراسیون فوتبال دعوت تیم قوی فوتبال‌برزیل بتهران بود،فوتبالیست های مزبور در آبانماه بتهران آمدند وبافوتبالیستهای ایرانی سه مسابقه دادند و فوتبالیست های ایرانی‌در هر سه مسابقه موفق شدند تیم نیرومند برزیل را شکست دهند ستاره تیم فوتبال برزیل سیاه‌پوستی بود بنام «پولا» که با بازی جالب خود توجه کلیه علاقمندان را بخود جلب نموده بود مسابقات فوتبال داخلی که تیمهای شاهین - تاج - دارائی بایکدیگر دو برو میشدند و یا مسابقات مختلف وزنه برداری ویا مسابقات بوکس و والیبال و بسکتبال و شمشیر بازی نیز مورد استقبال علاقمندان قرار میگرفت .

یکی دیگر از مسابقات مهمی که در تهران انجام شد مسابقه شمشیر بازی بین کشورهای ژاپن -ترکیه وایران بود که مدت پنج روز در سالن ورزشی دانشگاه تهران انجام شد افتتاح این مسابقات بوسیله والاحضرت شاهپور غلامرضا پهلوی صورت گرفت‌دراین مسابقات‌قهرمانان ارزنده ایرانی مقام شامخی کسب نمودند .

مسابقات جهانی کشتی آزاد تهران یکی از معظم‌ترین مسابقات جهانی بود. کوشش فدراسیون کشتی کشور دراین مسابقات برکسی پوشیده نیست

شمشیربازان ایران وژاپن و ترکیه مسابقات جالبی بایکدیگر انجام دادند، ایران در این مسابقات بسختی قهرمانان ژاپن وترك را شکست دادند

تصمیم اصولی

سه ماه از آغاز کار تیمسار سر لشگر محمد دفتری رئیس سازمان تندرستی جوانان‌وتربیت بدنی ایران میگذشت که‌آهسته آهسته این موضوع شایع شد که سازمان تندرستی میخواهد دانشجوی ورزشی بخارج اعزام دارد تا این دانشجویان پس از چند سال تحصیل در رشته ورزش به‌تهران مراجعت‌نمایند.

این فکر کم‌کم تقویت شد تا اینکه در تیر ماه سال گذشته بود که تیمسار دفتری این‌مورد را در اختیار خبرنگاران جراید گذاشت در اواخر سال ۱۳۳۸ شرایط اعزام دانشجوبخارج‌بین واجدین شرایط توزیع شد و تا آخر سال ۱۳۳۸ نام نویسی خاتمه یافت و امتحان از این داوطلبین نیز انجام گردید و بقرار اطلاع در اوائل سال‌آینده بیست نفردانشجو بنقاط‌مختلف اروپا و آمریکا و ژاپن جهت تحصیل ورزش اعزام خواهند شد .

این امر نیز یکی‌از تصمیم های اصولی و منطقی تیمسار دفتری بود . آنچه مسلم است اعزام دانشجو برای تحصیل ورزش بخارج یکی از اقدامات اساسی بود که میبایست خیلی قبل انجام میشد ولی متاسفانه روسای سابق انجمن باین فکر صحیح نبودندبهر حال‌امیدواریم این دانشجویان بخارج بروند و بادرك کسب علم درتهران و یا شهرستانهای دیگرمشغول خدمت ورزشی بشوند .

آنچه مسلم است سازمان تندرستی در بورسهای آینده میبایست از دختران ایرانی نیز که علاقمند بامر ورزش هستند نیز استفاده نماید .

در هر حال اعزام دانشجو به خارج قدمی است اصولی در راه پیشرفت امر ورزش و توسعه و تعمیم آن در سراسر کشور .

پیروزی حبیبی بربالاوادزه روسی بقدری جالب وحیرت‌انگیز بود که در عرض چند دقیقه کلیه محافل ورزشی دنیا ازاین جریان اطلاع حاصل نمودند

مسابقات و فعالیتهای ورزشی

هیئت باستانی

•در تاریخ چهارم تیرماه برای اولین باردر تاریخ ورزش باستانی ایران یك‌هیئت دوازده نفری ازباشگاه ورزشی جعفری بسرپرستی آقای‌شعبان جعفری بکشورهای انگلستان ،سوئیس . آلمان - اطریش مسافرت نمودند و ورزشهای مختلف باستانی را دراین کشورها بمردم خارجی شناساندند این‌اقدام باشگاه جعفری یکی‌ازقدمهای مثبتی بود که‌درتاریخ ورزش‌باستانی برداشته شد.

•درتاریخ پنجم تیرماه استادیوم شهناز پهلوی واقع در خیابان شهباز افتتاح‌شد .

•فدراسیون شنای کشور مسابقات خودرا از تاریخ‌هفتم تیر ماه آغاز نمود .

• سرهنك مکری رئیس فدراسیون فوتبال کشور یکدوره مسابقه بنام مجله اطلاعات جوانان ترتیب داد .

•باشگاه دارائی مسابقه مهیجی بنام مدال طلا درزشته‌کشتی ترتیب داد که‌طی سه‌شب انجام شد .

•درتاریخ چهارم‌مردادماه هانری نعمانی قهرمان‌ارزنده تنیس بایران آمد .

•مسابقات قهرمانی ژیمناستیك کشور در شاهی‌انجام‌شد تهران ـ مشهد ـ شاهی بترتیب مقامهای اول تاسوم را کسب‌کردند.

•در تاریخ چهاردهم مردادماه مسابقات مدال طلای مجلهٔ اطلاعات جوانان بابتکار مجله اطلاعات جوانان وباهمکاری فدراسیون کشتی ایران انجام شددراین مسابقات ۶۷۰کشتی گیرشرکت‌نمودند رقمی‌که‌تاآنموقع درتاریخ ورزش کشتی ایران بی‌سابقه بود. این مسابقات یازده شب بطول انجامید .

•مسابقات قهرمانی دوومیدانی باشرکت ۱۳۲قهرمان از۱۶ شهرستان درتاریخ بیستم مردادماه درتهران انجام شد .

•مسابقات شنای قهرمانی کشور باشرکت ۸۶قهرمان ازده شهرستان درتاریخ ششم شهریور ماه‌درامجدیه برگزار شد آبادان‌ـ تهران ـمسجد سلیمان دراین مسابقات مقامهای اول تاسوم را کسب کردند .

•مسابقات پینك پنك قهرمانی کشور ازدهم شهریور ماه آغاز شد تهران ـمسجدسلیمان و مشهد اول‌تاسوم شدندودرهمین زمان‌مسابقات فوتبال قهرمانی کشور درتبریز انجام گردید.

•مسابقات قهرمانی تنیس کشور ازتاریخ پانزدهم شهریور ماه‌در تهران آغازشد دراین مسابقات صدیقه اکبری‌وعبوددیلمی دو ستاره جدید ی‌بودند که‌دراسمان ورزش تنیس درخشیدند.

•مسابقات‌انتخابی وزنه‌برداری در ۲۱شهریور ماه‌انجام شد تعرز زکورد خوبی بدست‌آورد .

•بابتکار فدراسیون فوتبال‌کشور در تاریخ چهارم مهرماه مسابقات فوتبال قهرمانی باشگاههای ایران آغازشد .درهمین‌زمان فعالیتهای رگبی درسراسر ایران شروع گشت .

بقیه خبرهای ورزشی در صفحه ۳۹

در سال نو حتما بفکر تهیهٔ خانهٔ آبرومندی برای زندگی خانوادهٔ خودباشید

قبل از خرید هرنوع خانه سری هم بکوی کاخ بزنید واین شهرکوچك ومدرن را ازنزدیك تماشا کنید.

کوی کاخ دارای همه نوع وسایل راحتی برای شما وخانوادهٔ شماست

شرکت ساختمانی کاخ عیدسعید نوروز را بهمه هم‌میهنان عزیز تبریك میگوید وامیدواراست درسال آینده بتواند خدمات بیشتری درراه خانه‌دار شدن شما انجام دهد.

هرکار وقتی توام باابتکار و حسن عمل بود مسلما نتیجهٔ رضایت بخش ومطلوب‌رابدنبال خواهد داشت.

مسئله مسکن یکی‌از مسائلی است که‌سالهاست تهران دچار آن شده وبهرکس میرسی صحبت‌خانه ومسکن راپیش میکشد از چندسال پیش شرکتهای مختلف باطرحهای مختلفی برای حل مسئله مسکن در تهران شروع بکار کردند که‌یکی ازاین شرکتها شرکت ساختمانی کاخ بود واخیرا دربازدیدی که خبرنگار مربوطه ازکوی کاخ‌بعمل آورد ضمن تماس‌بایکی ازمسئولین شرکت اطلاعاتی بشرح زیر کسب نمود.

حدود شش‌سال پیش بود که آگهی تاسیس وشروع عملیات شرکت ساختمانی کاخ منتشرشد ومردم مطلع شدند که درشمال تهران ابتدای جادهٔ قلهك نیز مثل اغلب نقاط تهران‌واطراف آن‌شروع به‌یك رشته عملیات ساختمانی‌خواهد شد. اماوقتی که درمدتی کمتر از یکسال سازندگان کوی جدیدالبنای کاخ مردم رابرای دیدن عملیات خود دعوت کردند عده‌ای که به آنجارفتند انصافا دهانشان ازتعجب بازماند وحق هم داشتند چون سرعت وحسن عملی که شرکت ساختمانی کاخ درکوی کاخ بکار برده بود واقعا جالب وازهمه حیث قابل‌توجه بود.

یك دسته خانه‌های شیك وازهر حیث قابل سکونت بانقشه‌های‌خوب ومدرن درکنار هم ساخته شده

مصالح ساختمانی که‌در بنای‌آن ساختمانها بکار برده شده‌ازبهترین ومطمئن ترین مصالح بود .

خیابان بندی ووضع بناها چه‌در کنار هم وچه‌در برابر یکدیگر طوری بودکه بزودی اعتماد دسته زیادی ازمردم را جلب کرد وبرای خرید خانه‌های شرکت کاخ که‌از نظرقیمت واقساط نیز کاملا کاررا برای خریدار سهل وآسان میکرد استقبال خوبی بعمل آمد.

آب وبرق

تمام خانه‌های کوی کاخ‌بوضع خوبی لوله‌کشی شده وآب کوی‌نیز ازچاه عمیق تامین میشود که بـا منبع‌هوائی آبی که درآنجا ساخته شده‌است آب همه خانه‌ها، بافشار کافی درلوله‌ها تامین میشود.

ساکنین تمام خانه‌ها از نظر آب درتابستان وزمستان رضایت کافی دارند.

ضمنا کارخانهٔ برق شهدوست قلهك نیز باوضع‌بسیار خوب و رضایتبخشی برق‌این کوی زیبا را تامین کرده است.

حمل ونقل

برای کسانی‌که میخواهندمسکن تهیه‌کنند یکی ازمسائلی که‌مطرح میشود وسیلهٔ حمل ونقل است و کوی کاخ در عین حال که ازآب وهوای خوب ومطبوع شمالی شهر کاملابرخوردار است بمناسبت‌اینکه بیش‌از صدوچندمترازجاده شمیران «قلهك» فاصله نداردخود بخود این مشکل‌برایش‌مطرح نیست‌چون‌ساکنین کوی هرگاه بخواهند از اتوبوس برای رسیدن‌به‌هرنقطه شهراستفاده

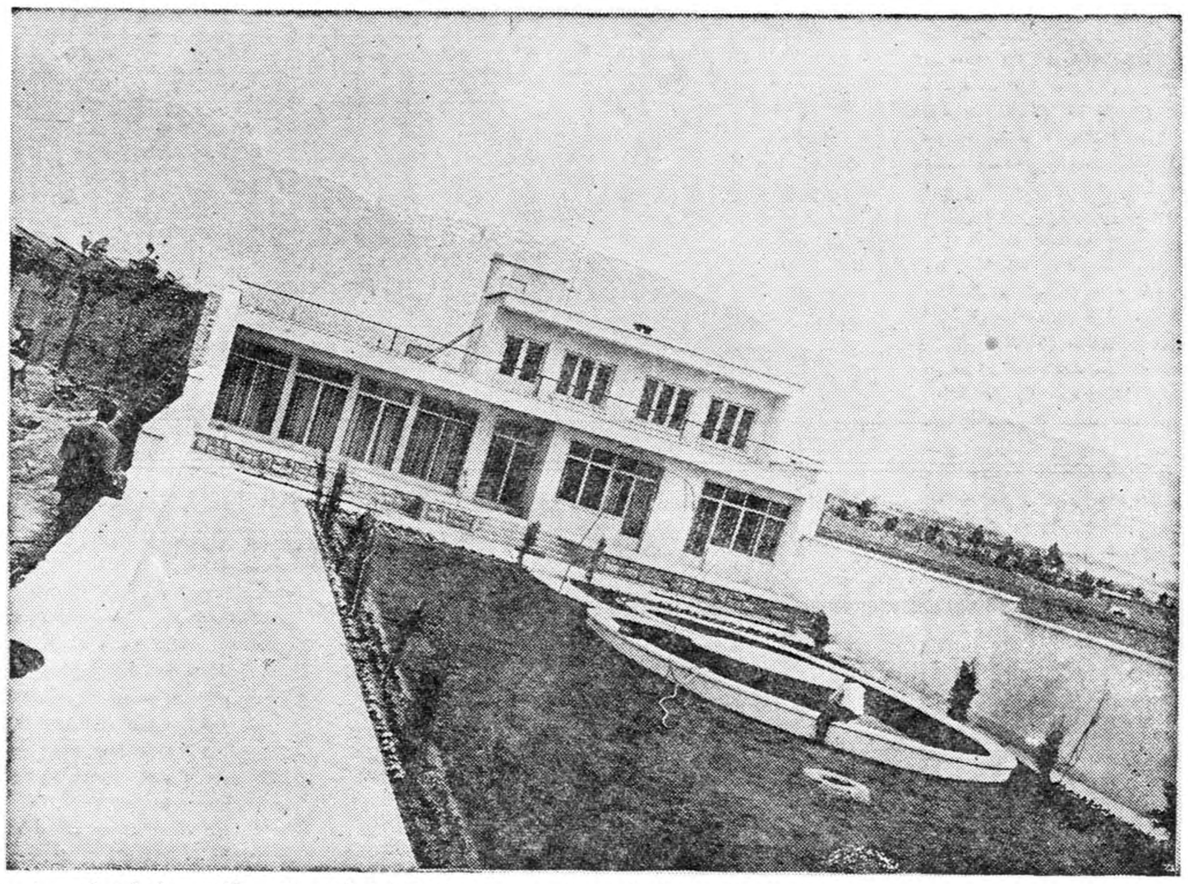

زیبائی این بنا باچشم‌انداز زیبائی که از شمال وجنوب دارد واقعا آنرا خواستنی وقابل سکونت کرده است

تشکیل میدهند واز این نظر نیز برای خریداران خانه‌های کوی‌کاخ هیچگونه جای نگرانی باقی نیست.

تفریح

شماکه از کارروزانه خسته شده‌اید وبمنزل میروید پس‌ازرفع خستگی دریك خانهٔ راحت که در کوی کاخ برای شما آماده کرده‌اند قطعا بفکر می‌افتید که وسیله‌ای برای تفریح خود وخانواده‌تان‌فراهم فرمائید.

شماکه این منظوررا میخوانید حتما وبدون شك تاکنون یا اسم زرین کلاب چندین بار بگوشتان خورده است ویا به‌آنجا رفته‌اید.

زرین کلاب یك کلوپ‌خانوادگی است مجهز به استخرشنا، زمین تنیس «بدمین‌تون» بیلیارد ،پینك‌پونك ورستوران ودانسینك‌که‌شما وخانواده‌تان هرنوع که‌بخواهیدمی توانید دریك محیط سلامت‌وآسوده چندساعتی رابه‌تفریح بگذرانید ، چون زرین کلاب این وسائل رادر یك محیط گرم وخانوادگی بـرای شمافراهم کرده است ودر خاتـمه لازم بیادآوری است که‌درسال نو حتمابفکر تهیهٔ خانهٔ آبرومند و زیبائی برای‌خانوادهٔ خودباشید وقبل ازخرید هرنوع خانه وملك یکبار برای تماشا هم‌که شده به کـوی کاخ‌واقع درجادهٔ شمیران «ازراه قلهك» شمال بیسیم پهلوی سری بزنید.

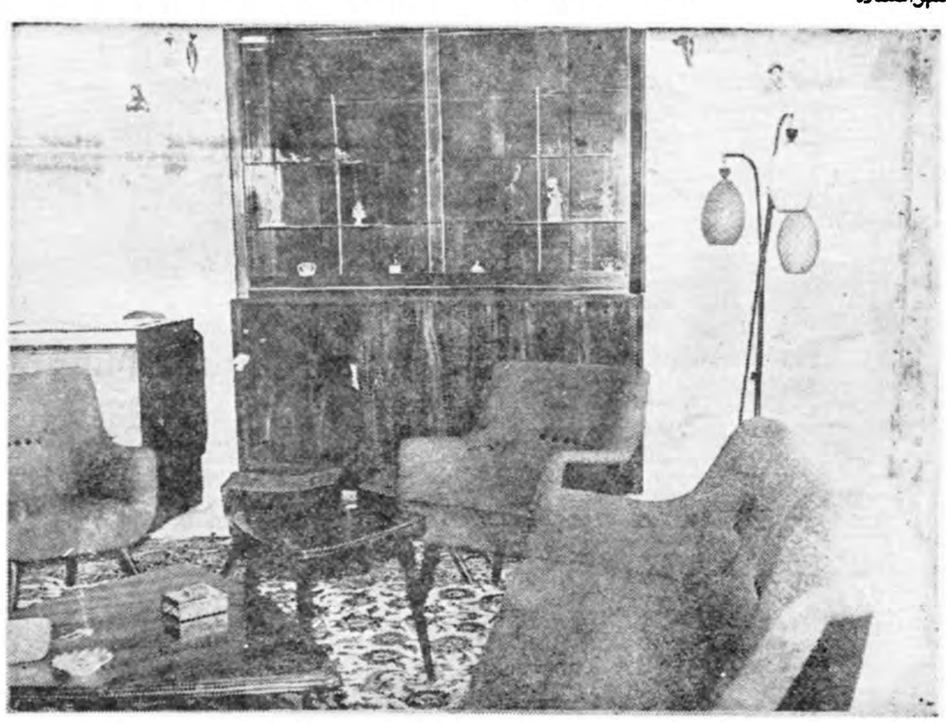

نقشه ساختمانها طوری کشیده شده‌که اطاقهای آن عموما ازنور ووسعت کافی برخوردار است

کنند مجموعا بیش‌از صدمتر نباید راه بروند.

برای خرید اجناس مورد لـزوم اهالی کوی کاخ‌نیز شرکت فکـر کرده است وغیراز مغازه هائی که درکوی‌کاخ وجوددارد یك‌فروشگاه بزرك نیز درمیدان مرکزی کـوی ساخته‌اند که تمام اجناس موردنیاز خانواده‌ها رابه نازلترین قیمت در دسترس مشتریان قرار میدهد.

مدرسه

درکوی کاخ برای فرزندان ساکنین آن دومدرسهٔ شش کلاسه مدرن وزیبا ساخته شده است که دانش‌آموزان دختر وپسر میتوانند تاکلاس ششم رادر آنجا باشند و دانش‌آموزان متوسطه نیز وسیلهٔ نقلیه دراختیار خواهند داشت.

همسایه‌ها

یکی‌دیگر از موضوعاتی‌که برای خریدار خانه مورد توجه قـرار میگیرد اینست که‌باچه نوع‌همسایه هائی تماس خواهد داشت وچه‌نوع خانواده‌هائی در جوار خانـوادهٔ او زندگی میکنند.

این موضوع نیز درکوی کاخ‌به بهترین وجهی حل شده است‌بایر نی که اکثریت قریب باتفاق ساکنین فعلی کوی کاخ‌را ط ارى که موجود است اطباء مهندسین ، کارمندان بانك،شرکت نفت ،تجار وافسران عالیرتبهٔ ارتش

نمای یك سری ازخانه‌های آماده کوی کاخ

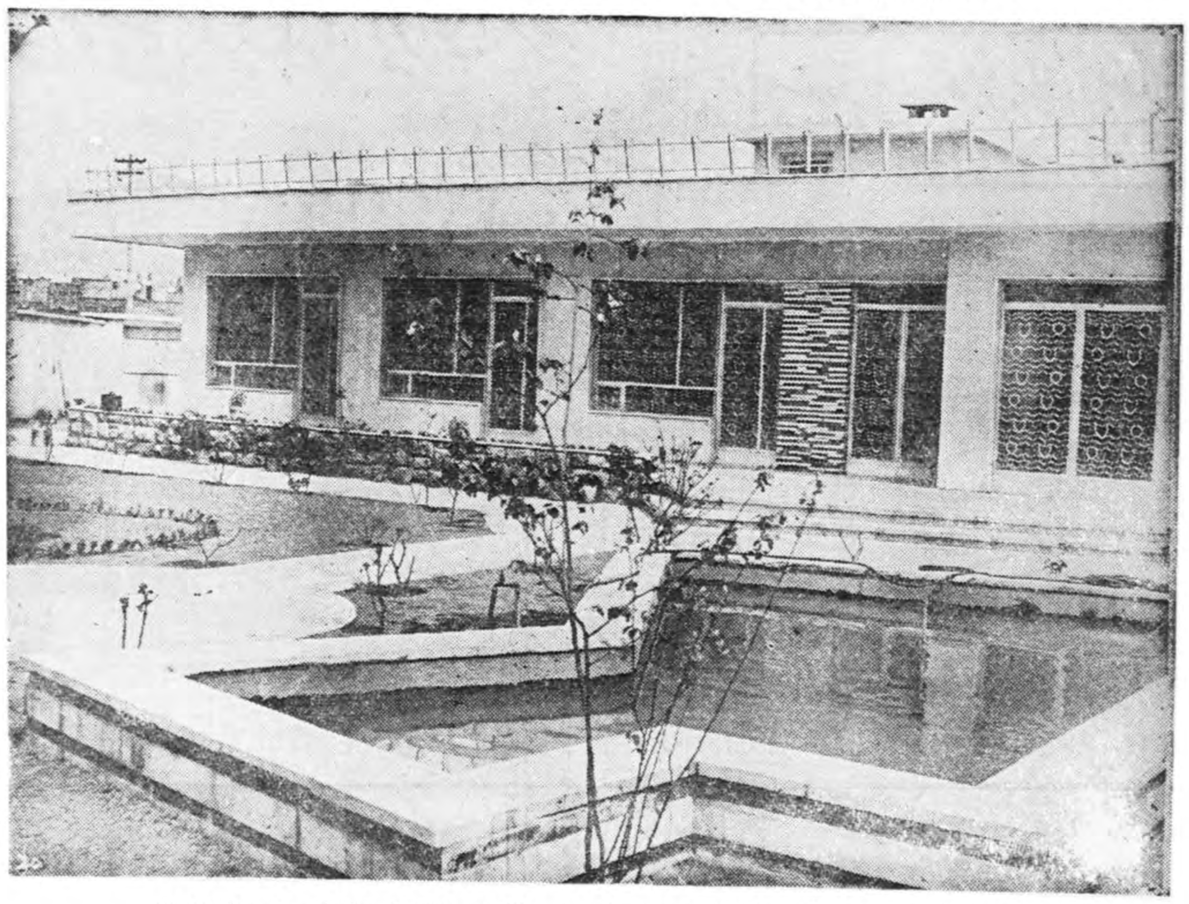

برای زندگی خود وخانواده خود دیگر قشنگتر وبهتر از این حیاط وساختمان قشنك چه میخواهید؟

پیروزیهای قهرمانان ایرانی درخارج

در فروردینماه سال گذشته تیم پینگ پنگ ایران در مسابقات‌جهانی پینگ پنگ دورتموند‌آلمان شرکت‌نمود در این مسابقات با اینوصف که امیر حسین احتشام‌زاده بعلتی از ادامه مسابقات محروم شد معهذا تیم‌ایران تیمهای یونان و لبنان را شکست دادو این خود موفقیت جالبی برای‌تیم ایران بود .

در تاریخ دهم اردیبهشت ماه تیم ملی بوکس ایران بترکیه رفتو در هر سه مسابقه‌ای که در استانبول انجام داد موفقیت های درخشانی‌بدست آورد . همین تیم در اواخر اردیبهشت ماه از ترکیه به لبنان عزیمت نمودو در آنجا نیزمسابقاتی انجام دادوپیروز- مندانه بتهران مراجعت کرد .

قهرمانان تیم چوگان ارتش در تاریخ هفدهم خرداد ماه‌بقبرس‌مسافرت نمودند .

موفقیت تیم ملی وزنه برداری‌در مسابقات جهانی ورشو که درشهریور ماه انجام شد بسیار حائز اهمیت‌بود فدراسیون وزنه برداری ایران درمدت کم بسیار کوشش نمود با اینوصف که اکثر قهرمانان‌ملی در این‌مسافرت همراه هیئت نبودند معهذا تیم‌ایران باکسب مقام چهارمی بایران‌بازگشت نمود .

تیم فوتبال ایران برای شرکت در مسابقات تورنمند بهندوستان‌مسافرت نمود دراین‌مسابقات‌شش‌تیم‌ازکشورهای آسیائی شرکت‌نموده‌بودند فوتبالیست های ایران‌موفقیت‌بسیاردرخشانی‌کسب

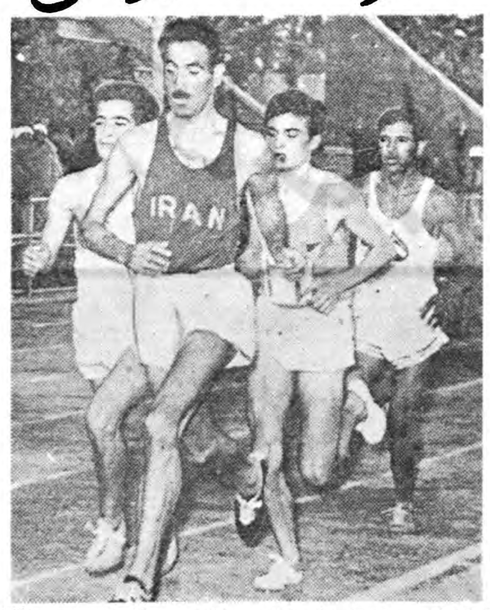

باغبانباشی کمافی‌السابق ستاره درخشان قهرمانان دوومیدانی کشور بود

کردند ومقام دومی را د راین مسابقات بدست آوردند .

در همین تاریخ تیم ملی بوکس ایران نیز بهندوستان مسافرت نمود، سفر بوکسورهای ایرانی باین‌مسابقات بسیار جالب بود باین ترتیب که‌خود بوکسورها در هندوستان مسابقه ترتیب دادند و موفق هم شدند بر

هیئت رکبی ایران به پاکستان‌مسافرت نمودو در مسابقات تورنومنت ناحیه مولتان شرکت نمودند و با کسب مقام اولی بتهران مراجعت نمودند .

یکی دیگر از اقدامات اساسی فدراسیون فوتبال کشور اعزام چند داور بکشورهای خارجی بود ،این داوران در مسابقات خارجی بنحو شایسته‌ای قضاوت نمودند وبدین وسیله داوران فوتبال ایرانی در جهان ارزش و مقام خاصی راکسب کردند.

در بهمن ماه سال ۳۳۸ تیم ملی دوچرخه سواری ایران برای اولین‌بار در مسابقات دوچرخه سواری دورمصر شرکت نمودند این مسابقات ازنظر کسب تجربه برای قهرمانان‌ایرانی بسیار خوب و ارزنده بود قهرمانان ایرانی با کسب مقام پنجمی بتهران بازگشت نمودند .

تیم ملی بسکتبال ایران نیز در تاریخ بیست و دوم شهریور ماه‌به ترکیه مسافرت نمودو در مسابقات بسکتبال اروپائی شرکت کرد ولی متاسفانه موفق به‌کسب‌مقامی نشدند.

سه نفر از قهرمانان دو ومیدانی ایران مرکب از آقایان باغبانباشی، رحمانی ، شاهخوره برم عزیمت کردند ودرمسابقات جهانی دوومیدانی‌شرکت نمودند .

فدراسیونها

روسای فدراسیون های ورزشی درسال ۱۳۳۸بشرح زیر بوده‌اند.

اسکی آقای فلیکس‌آقایان، اسکریم آقای مهندس نیرنوری ، بسکتبال آقای مصطفی سلیمی ، بکس آقای فتح‌الله امیر علائی، تنیس وتنیس‌رومیزی آقای حاجبی، دو و میدانی آقای منوچهر قره گزلو، تیراندازی سرکار سرهنگ ستادموحد ،چوگان تیمسار سپهبدافخمی،دوچرخه سواری آقای اسد بهادر ، ژیمناستیک سرکارسرهنگ پیروز ، سوار کاری سرگرد خلوتی ، شطرنج آقای‌دکتر عصار ، شنا آقای پرویز خموشی ، فوتبال‌سرکار سرهنگ مصطفی مکری، کشتی‌سرکار سرهنگ محمود معروفخانی ، کوهنوردی سرکار سرهنگ بیات، کرولاآقای شواربی، والیبال آقای امیر امین ، وزنه برداری‌سرکار سرهنگ ستاد مصطفی امجدی .

ورزشی

جشن‌های مجلل ورزشی و پیش‌آهنگی

چهارم آبان ماه روز میلاد فرخنده شاهنشاه از طرف سازمان تندرستی جوانان و تربیت بدنی ایران جشن بسیار مجلل و با شکوهی دراستادیوم امجدیه بر گزار شد که کمتر سابقه داشت در این جشن مجلل که در پیشگاه مبارک شاهنشاه بر گزار گردید کلیه ورزشکاران دختر و پسر مدارس ـ باشگاهها‌شرکت نموده‌بودند بخصوص عملیات سربازان گارد شاهنشاهی ، نرمش شهربانی وبرنامه های دسته جمعی بسیار مورد توجه ذات ملوکانه قرار گرفت .

ورزشکاران ایران در ۲۸ مردادماه بمناسبت‌این‌روزتاریخی‌دومنستراسیون بسیار مجللی ترتیب دادند ، سازمان تندرستی طی این روزجشن های‌مجللی در کلیه نقاط بر پا نمود و تیمسار سر لشگر دفتری رئیس سازمان دسته گل بزرگی بپای مجسمه ۲۸ مرداد گذاشت .

در تاریخ بیستم آبانماه ، سازمان تندرستی جوانان جشن مجللی در حضور ژنرال ایوبخان‌رئیس جمهوری پاکستان میهمان عالیقدر شاهنشاه ایران بر پا نمود این جشن مجلل در استادیوم امجدیه انجام شد .

جشن گل

از طرف سازمان پیش آهنگی‌ایران روز چهارم اردیبهشت ماه روز پیش‌آهنگی اعلام شد و در این روز جشن بسیار مجللی بنام‌جشن گل‌دراستادیوم امجدیه گرفته شد . در این روز اعلیحضرت همایون شاهنشاهی لباس پیش آهنگی بر تن‌نمودند وکلیه‌اعضای شورای عالی پیش آهنگی ایران با لباس پیش آهنگی در استادیوم‌امجدیه حاضر شدند .

جشن مجلل پیش آهنگان‌درپیشگاه ملوکانه بنحو شایسته‌ای بر گزارشد در ۲۸ مرداد باشگاههای ورزشی‌تهران نیز جشن های مجللی بر پا نمودند

دختران پیش‌آهنگ درروزجشن گل صمیمانه باپلیس همکاری کردند

سال نو و کفش ملّی فیل نشان مبارکتان باد

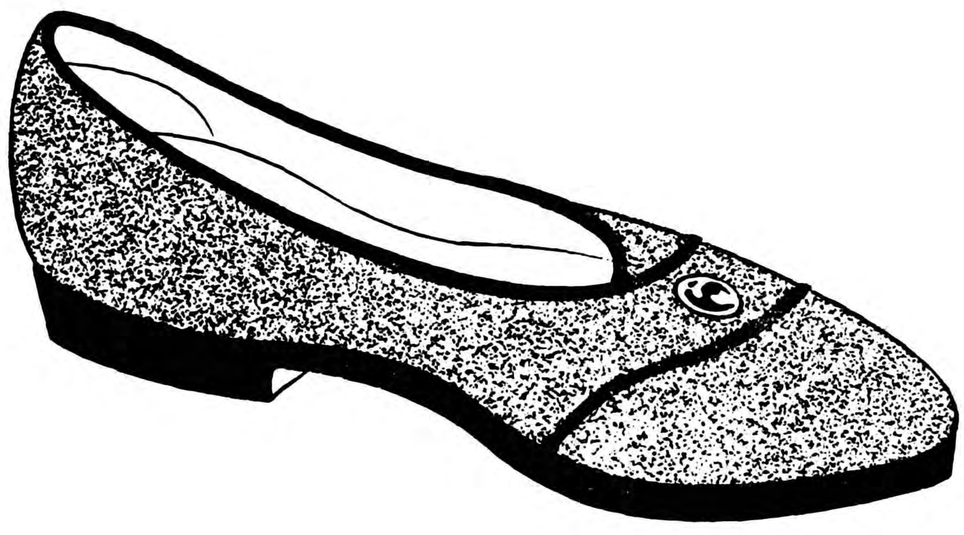

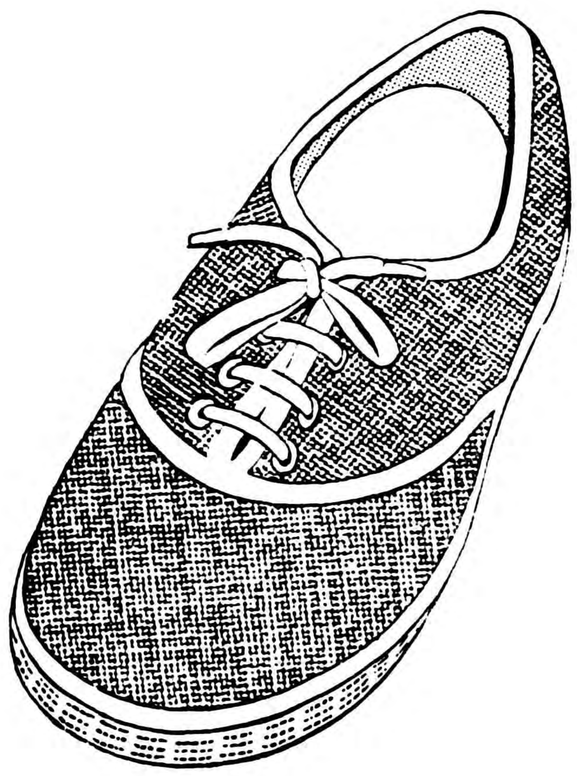

کارکنان شرکت سهامی کفش ملّی بانهایت مسرت حلول سال نو را بعموم

هموطنان عزیز تبریک میگویند.

TRADE MARK

دورنمائی از مهمترین وقایع شهرستانها در سالی که گذشت :

شاید در جریان زندگی روزانه ، حوادث و وقایع گوناگونی راکه در ایام سال اتفاق افتاده است خوانندگان عزیز از خاطر برده باشند . طی یکسالی که امروز آخرین روز آن بود هرروز وقایع و حوادث گوناگونی در یکی از شهرستانهای مختلف کشور اتفاق افتاد که جریان مشروح این حوادث و اتفاقات رادر همان زمان ، همکاران‌عزیزو صدیق ما در شهرستانها یعنی خبرنگاران اطلاعات گزارش دادند و بموقع خود در صفحات‌روزنامه باطلاع خوانندگان عزیز و ارجمند رسید . لیکن یقین داریم یاد آوری وقایع مهم یکساله شهرستانها بطور اختصاربرای خوانندگان گرامی ما خالی از لطف نباشد
بهمین جهت سازمان شهرستانهای موسسه اطلاعات گزارشی ازمهمترین وقایعو حوادث سال ۱۳۳۸ در شهرستانها تهیه کرده است که در زیر از نظر خوانندگان عزیز می گذرد :

فروردین

سال ۳۸ باهجوم ملخ آغاز شد

در نخستین روز فروردین ماه دستجات متعدد ملخهای دریائی به آبادان و خرمشهر و سایر شهرهای همجوار حمله ورشد . کثرت‌دستجات ملخ بحدی بود که آسمان شهرهای آبادان و خرمشهر از ملخ پوشیده و مردم را نگرانی فوق‌العاده فرا گرفت ولی‌خوشبختانه‌براثر بارندگی شدیدی که پس‌از چند ساعت آغاز گردید و همچنین در نتیجه طوفانی شدن و وزش باد دستجات ملـخ پراکنده شدند و خطری که رسیده بود با مساعدت‌طبیعت برطرف‌گردید بهر حال مردم آبادان و خرمشهر سال ۱۳۳۸ را با هجوم ملخهای دریائی آغاز کردند

نزاع خونین

روز دوم فروردین ماه ۱۳۳۸ بین اهالی قراء «آب‌سرد»و عین‌ورزان دماوند بعلت اختلافات ملکی نزاع شدیدی رویداد . در این نزاع که عده نسبتا زیادی از کشاورزان دو قریه با بیل و کلنك و چوب وچماق بجان هم افتادند سه‌نفر بقتل‌رسیدند ودر حدودچهل نفر مجروح شدند . در این نزاع که صورت جنك تن‌بتن را داشت مانند دوران قدیم بربام خانه های روستائی طبل می نواختند و جنگاوران مبارز می طلبیدند .

کشاورزان شمال‌صاحب زمین شدند

شاهنشاه در قصر سلطنتی بابل اسناد مالکیت کشاورزان مازندران را بیکی از نمایندگان کشاورزان مرحمت میفرمایند .

روز شنبه چهاردهم فروردین ماه مراسم توزیع اسناد مالکیت اولین قسمت‌از املاك پهلوی در مازندران و بقیه املاك پهلوی در گنبد کاوس و گرگان طی تشریفات پرشوری‌در قصر سلطنتی بابل برگزارشد . در این روز بالغ بر یکهزار نفر از کشاورزان شمال در قصر سلطنتی بابل گرد آمدند و نمایندگان‌آنها اسناد مالکیت املاك تقسیم شده را از دست شاهنشاه دریافت داشتند در مراسم توزیع اسناد مالکیت ،اعطاء فرمودند آقای نخست‌وزیر و اعضای کابینه، هیئت رئیسه مجلسین ونمایندگان شمال در دو مجلس ، استاندار و روسای ادارات استان دوم ، هیئت مدیره بانك عمران و معتمدین‌محل حضور داشتند ضمنادر همین مراسم شاهنشاه اسناد مالکیت اولین قریه اربابی متعلق به آقای علم رهبرحزب هشتاد نفر از کشاورزان آن قریه مردم و مهندس شیبانی را نیز به

نخست‌وزیر کارخانه سیمان لوشان را افتتاح کرد

روز جمعه بیست و هفتم‌فروردین ماه کارخانه سیمان «لوشان» سفیدرود طی مراسمی بوسیله آقای دکتر اقبال نخست وزیر افتتاح‌شد در این مراسم اعضای هیئت دولت وعده ای از نمایندگان مجلسین و روزنامه نگاران ومهندسین وکارگران کارخانه حضور داشتند ،

هنگام افتتاح کارخانه سیمان از طرف کلیه حضار و کارگران کارخانه نسبت بشاهنشاه ابراز احساسات شدیدی شد ، کارخانه سیمان لوشان فعلا سیمان موردنیاز سد سفید رود را تامین میکند وبا جدید ترین وسائل فنی مجهز می‌باشد .

اردیبهشت

مسافرت شاهنشاه باستان فارس

روز شنبه چهارم اردیبهشت ماه شاهنشاه برای بازدید استان فارس با هواپیما عازم آن استان شدند هواپیمای اختصاصی شاهنشاه در ساعت ده صبح همان روز درفرودگاه شیراز بزمین نشست . در این مسافرت شاهنشاه از مجسمه‌بزرك شاپور که چندی قبل در غار حوالی کازرون کشف شده بود دیدن فرمودند و طی همین مسافرت اولین کلنك ساختمان کارخانه کود ـ شیمیائی شیراز را در مرودشت بزمین زدند .

شاهنشاه ضمن این مسافرت از تاسیسات نفتی بندر گناوه بازدید کردند واسناد مالکیت‌اراضی‌خالصه حیات داودی را به کشاورزان این منطقه اعطا فرمودند .

سیل دوقریه را فرا گرفت

روز های شنبه بیستو پنجم و دوشنبه بیستو هفتم اردیبهشت ماه سیل در قریه کلوانق تعداد ۵۱ خانه را بکلی ویران کردو بمزارع کشاورزی نیز خسارات زیادی‌وارد آورد همچنین قریه ناصریه قم براثر جاری شدن سیل در آب فرو رفت و کلبه های روستائیان ویران گردید .

دریك حادثه جاده قزوین

۵ نفرمقتول ونه‌نفر مجروح شدند

روز سه شنبه بیستو نهم اردیبهشت ماه کامیونی که حامل عده‌ای از افراد چتر باز ارتش‌بود واز تهران به طرف قزوین حرکت می کرد در جاده بین کرج وقزوین براثربارندگی و مه واژگون شد. دراین واقعه پنجنفر از چتربازان ارتش به قتل رسیدند و ۹ نفر دیگر به سختی مجروح شدند .

شاهنشاه درمسافرت شیراز بزیارت شاه‌چراغ رفتند .درآنجا روحانیون بطور دسته جمعی برای سلامتی شاهنشاه دعاکردند ومورد تفقد شاهنشاه قرار گرفتند . آنگاه اعلیحضرت اجازه شروع عملیات ساختمانی گنبد مرقد حضرت شاه‌چراغ راصادر فرمودند .

ملاقات‌شاهنشاه‌باحضرت آیت‌الله بروجردی

صبح روز سه شنبه اعلیحضرت همایونی با قطار سلطنتی‌عازم قم شدند .

در این مسافرت آقایان علاء وزیر دربار شاهنشاهی اتابکی وزیر کشور سناتور قائم مقام رفیع .تیمسارسپهبد باتمانقلیچ و چند تن از امرای ارتش در التزام رکاب شاهنشاه بودند .

در ایستگاه قم فرماندار . روسای ادارات . جمع‌کثیری‌از تجار ومحترمین شهر از شاهنشاه استقبال کردندو اعلیحضرت همایونی درباره امورجاری از هر یك از مسئولین ادارات دولتی سئوالاتی فرمودند .

شاهنشاه بلافاصله پس از ورود بشهر بحرم مطهر حضرت معصومه (ع) مشرف شدند و پس از زیارت مرقد مطهر در محوطه حرم بر مزار شاه عباس دوم با حضرت آیت‌الله بروجردی ملاقات فرمودند .

این دیدار و مذاکرات که بطور خصوصی انجام گرفت سه ربع ساعت بطول انجامید و شاهنشاه . پس از ملاقات و مذاکره با حضرت آیت‌الله بروجردی از مسجد بزرك دیدن‌فرمودند و چهل دقیقه بعد از ظهر همان روزبا قطار مخصوص بطهران باز گشتند .

ساختمان بزرگترین مرکزفرستنده تلفنی‌وتلگرافی‌آغازشد

روز دوشنبه پانزدهم مردادماه‌آقای‌مهندس اشراقی‌وزیرپست‌و تلگراف‌و تلفن‌طی مراسمی‌اولین‌کلنك ساختمان‌بزرگترین مرکز فرستنده های‌تلفنی‌و تلگرافی‌را دراراضی کمال آباد کرج‌بزمین زد وبلافاصله عملیات‌ساختمانی این بناآغاز گردید .

دراین مراسم که‌تیمسار سرلشگراخوی وزیر کشاورزی وقت وآقایان مهندس وهستانی نماینده مجلس‌شورایملی و رؤسای دوائر دولتی کرج حضور داشتند گفته شد :ساختمان مرکز فرستنده های‌تلفنی‌و تلگرافی وبخش صداکه‌امروز اولین‌کلنك‌ساختمان آن بزمین زده‌شدبعدازتکمیل یکی‌ازبزرگترین مراکزفرستنده‌تلفنی وتلگرافی درخاورمیانه خواهد بود وکارهای ساختمانی آن‌تادوسال‌دیگر بپایان میرسد .

چنار امامزاده صالح یکنفرراکشت

قبل‌از ظهرروز چهارشنبه بیستم مرداد هنگامیکه عده‌ای درزیر سایه درخت چنار کهنسال امامزاده صالح شمیران مشغول‌استراحت بودندناگهان یکی‌از شاخه‌های قطورآن شکست و بزمین سقوط کرد. وبروی‌کسانیکه‌در زیرسایه این‌درخت آرمیده بودندافتاد دراین واقعه مرد پنجاه‌ساله‌ای بنام‌علی محتشمی براثر اصابت شاخه قطور درخت بسختی مجروح‌شد ولحظه‌ای‌بعد جان سپرد ضمناه‌نفردیگر نیزبعلت

دوهواپیمای ارتشی سقوط‌کرد

روز جمعه بیست ودوم مردادهنگامیکه سه‌فروندهواپیمای «الـ۴»از گروه هوائی مشهد بروی شهر«پروازجمع» انجام میدادند واوراق تبلیغاتی مسابقات فوتبال‌ارتش رابخش میکردندناگهان دوفروند ازهواپیماهای مزبور درحین« پرواز جمع» بیکدیگر برخوردکردند درنتیجه این تصادم یکی از هواپیماها بخلبانی سروان مرادبختی‌وسرنشینی سرباز وظیفه یوسفی در آسمان آتش گرفت ودرحالیکه بکلی‌مشتعل گردیده بود بروی پشت‌بام منزل آقای حاج‌رضاعطار یکی‌ازاهالی‌مشهد سقوط‌کرد وخلبان وسرنشین آن درمیان آتش‌سوختند هواپیمای‌دیگرنیزکه خلبانی آنرا استوار جوادغلامی بسهده‌داشت بفاصله دویستو پنجاه‌متری هواپیمای مشتعل برروی‌پشت‌بام منزل آقایان کربلائی محمدو حاج‌محمدتقی سقوط کردو متلاشی‌شد وخلبان آن که‌بسختی مجروح‌گردیده بودبعدازانتقال به‌بیمارستان جان سپرد .

خرداد

جشن پرورش اسب درحضور شاهنشاه

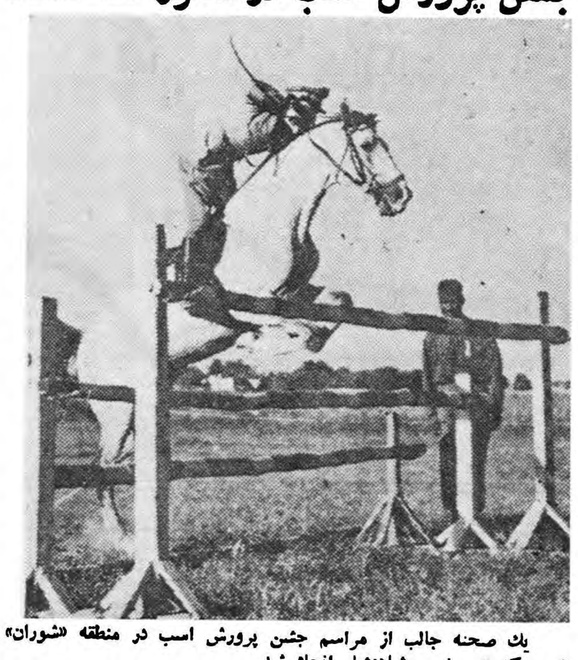

یك صحنه جالب از مراسم جشن پرورش اسب در منطقه «شوران» ورامین که در حضور شاهنشاه انجام شد .
در این عکس سرگرد خسرو دادیکی از سوارکاران لایق ارتش هنگام پرش با اسب ازمانع دیده میشود .

روز سه شنبه بیستو پنجم خرداد ماه اعلیحضرت‌همایونی برای شرکت در جشن پرورش اسب ما هواپیمای (ال ـ ۲۰)به‌منطقه«شوران» ورامین‌تشریف‌فرماشدنداعلیحضرت همایونی پس‌از پایان برنامه جشن به تهران مراجعت فرمودند برنامه های این جشن فوق العاده جالب بود وفعالیت های مسئولین‌پرورش‌اسب‌موجب‌خشنودی خاطر ملوکانه گردید .

تیر

افتتاح‌کارخانه جدید گونی بافی شاهی

روز جمعه چهارم تیر ماه‌کارخانه جدید گونی‌بافی شاهی‌طی مراسمی به وسیله آقای نخست وزیرافتتاح شد دراین مراسم چند تن ازآقایان وزیران و گروهی از نمایندگان دو مجلس حضور داشتند با افتتاح این کارخانه گام مثبت وسودمند دیگری در راه پیشرفت صنایع ملی کشور برداشته شد .

دریك‌روز۶نفر غرق شدند

هر سال در فصل‌تابستان واستفاده‌مردم از آب دریا عده‌ای بر اثر غفلت وبا عدم آشنائی بفن شنادردریاغرق‌میشوند و خانواده و دوستان خودرا داغدار مینمایندولی روز جمعه‌هیجدهم‌تیر ماه ۳۸ دریای مازندران بیرحمی و شقاوت عجیبی از خود نشان داد ،چه در این روز بموجب گـزارش خبرنگاران ما در بندرپهلوی وبابلسر۶ نفر یکی پس از دیگری در کام‌امواج دریا فرو رفتند و در آبهای بی‌انتهای‌دریای مازندران غرق شدند و چندین خانواده داغدار گشتند . از این عده در آن روز سه نفر در دریای بندر پهلوی و سه نفر دیگردر آبهای بابلسر قربانی شده بودند.

نخست‌وزیر در مرز ایران وعراق

روز دوشنبه سوم خرداد آقای دکتر اقبال نخست‌وزیر باتفاق چند نفر از آقایان وزیران و عده‌ای دیگر برای بازدید مناطق مرزی غرب با هواپیما عازم کرمانشاه شدند واز خط مرزی ایران وعراق وشهر های آن نواحی دیدن کردند

آقای نخست وزیر و همراهان پس از بازدید نوار مرزی غرب و رسیدگی به نیازمندی های ساکنین مناطق‌مزبور بتهران‌مراجعت کردند

هلیکوپتر آتش‌گرفت

روز شنبه هشتم خردادماه‌خبرنگار ما در خرمشهر اطلاع داد که یك فروند هلیکوپتر متعلق به شرکت «آجیپ» که‌از بندر دیلم عازم خرمشهر بود هنگام فرود آمدن‌در خرمشهر به علت نا معلومی‌درآسمان آتش گرفت .

دراین‌واقعه سر نشینان‌هلیکوپتر به‌سختی مجروح‌شدند وازهلیکوپتر نیز جز مشتی آهن وابزار غیرقابل استفاده چیزی باقی نماند .

سیل مهیبی دوقریه را درشهرری‌وشهریار ویران‌کرد

روز های دوشنبه شانزدهم وسه شنبه هفدهم فروردین ماه بر اثر بارندگیهای شدیدی که در اطراف شهرری و شهریار رویداد سیل مهیبی در قراء «دولت آباد»شهرری و«کرشته» شهریار جاری شد براثر جریان این سیل اغلب خانه های اهالی این دو قریه ویران شد و ساکنین آن در صحرا سرگردان شدند

چندین خانه درمسیر سیل درهر دوقریه ویران شد ومقدار زیادی از اموال و اثاثیه ساکنین قریه «کرشته » شهریار در زیر گل ولای مدفون گردید و جمعی از مردان دوقریه مجروح شدند .

جمعیت مرکزی شیر و خورشید بلافاصله بیاری سیل زدگان شتافت و کمکهای لازم‌برای آنان ارسال گردید و در نتیجه‌این یاری و مساعدت از پریشانی نجات یافتند .

سیل در قریه «کرشته»شهریار بیداد کردو این ده آباد را بطوریکه در عکس بالامشاهده میفرمائید بویرانه‌ای تبدیل نمود .

انتقال نیروی برق ازآبادان باهواز

روز چهارشنبه پانزدهم اردیبهشت ماه آقای دکتر اقبال نخست وزیر باتفاق اعضای هیئت دولت باهواز عزیمت کردند و طی مراسمی که در آن شهرستان بر گزار شدآقای نخست وزیر خط انتقال نیروی‌برق آبادان به اهواز را افتتاح کردند . با افتتاح این خط قسمتی از نیروی برق کارخانه پالایشگاه به اهواز منتقل شد وبدین ترتیب نیروی برق شهرستان اهواز که روشنائی کلیه قسمتهای شهر را کفاف نمی کرد بطور قابل ملاحظه ای تقویت گردید ،آقای نخست وزیر واعضای هیئت دولت پس از افتتاح خط انتقال نیروی برق آبادان ـ اهواز ،بطهران مراجعت کردند .

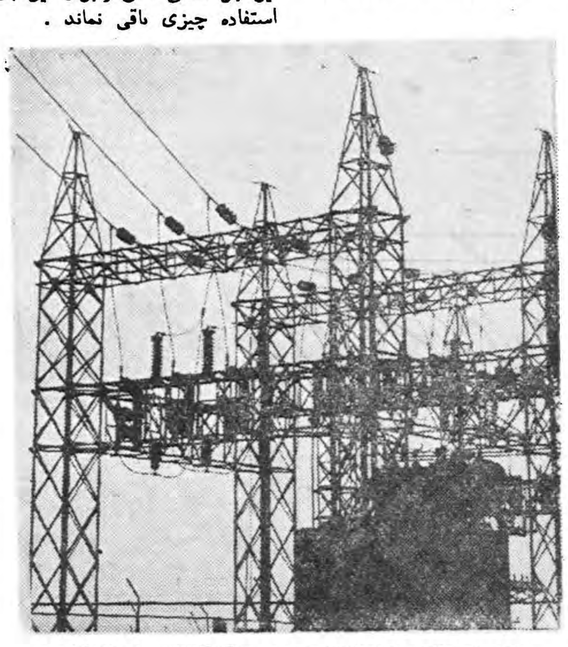

یکی ازمراکز خط انتقال نیروی برق آبادان ـاهواز که در اردیبهشت ماه بوسیله آقای نخست‌وزیر افتتاح‌شد

شاهنشاه آسایشگاه مسلولین مشهد را افتتاح فرمودند

روز جمعه نوزدهم فروردین ماه شاهنشاه با هواپیما رهسپار مشهد شدند در فرودگاه آقای دکتر اقبال نخست وزیر و هیئت دولت، افسران عالیرتبه ارتش وسازمانهای انتظامی وشخصیت های مملکتی حضور داشتند ، اعلیحضرت همایونی بلافاصله پس از ورود بحرم‌مطهر حضرت رضا (ع) مشرف شدند .

ساعت سه بعد از ظهر شاهنشاه آسایشگاه مسلولین مشهد را افتتاح فرمودند و پس از یك شب توقف‌در مشهد بطهران مراجعت کردند .

شاهنشاه بعداز افتتاح آسایشگاه مسلولین مشهد از بیمارستان شاهرضا نیز بازدید فرمودند

تیر

چهارنفر از همدستان غلام رزمی تیرباران شدند

روز چهار شنبه بیست و هفتم مرداد چها رنفر از همدستان غلام رزمی یاغی دشتستان که شرح یاغی‌گری ها و همچنین جریان دستگیری او در روزنامه اطلاعات باستحضار خوانندگان عزیز رسیده است در میدان یاغ تخت شیراز تیرباران شدند .

از این عده دو نفر آنها بنام احمد و عبدالرسول فرزندان غلام رزمی بودند و دو نفر دیگر دو برادر باسامی کرم و عالی قائدی ، که از سالیان پیش طی یاغیگریها وراهزنیهای متعددی بهمدستی غلام رزمی در آمده بودند . گرچه غلام رزمی یاغی دشتستان تیزطی‌محاکمات نظامی باعدام محکوم گردیده بود ولی بعلت کبر سن حکم اعدام در باره وی اجرا نشد و مجازات وی با یکدرجه تخفیف بحبس ابدتبدیل گردید .

جسد نادرشاه به‌آرامگاه‌جدیدمنتقل‌شد

روز پنجشنبه بیست و هشتم مرداد ماه جسد نادر شاه افشار طی مراسمی در محل آرامگاه جدید بخاك سپرده شد و باین طریق سردار بزرگ بخانه ابدی مجللی که‌درخور شان اوست نقل مکان‌کرد در این مراسم تیمسار سپهبد آق اولی رئیس هیئت مدیره انجمن آثار ملی و جمعی از شخصیت ها حضور داشتند آرامگاه جدید نادر در گوشه غربی خیابان شاهرضانو مشهد واقع شده و ساختمان آن بطرز جالبی طرح ریزی و بناگردیده است مصالحی که‌درساختمان آرامگاه بکار رفته سنگ و آهن و سیمان است و سنگها را از معدن کوه سنگی استخراج کرده‌اند وزن بزرك ترین سنگی که در ساختمان آرامگاه وجود دارد چهار ده تن میباشد و ۱۶ ستون عظیم یك پارچه در آن بکار رفته است آرامگاه جدید نادر در باغ نادری ایجاد شد و زیر بنای اصلی آن هزار و دویست متراست

بقیه در صفحه ۴۳

شرکت سهامی جار

کارخانه سازندهٔ تابلوهای نئون

عید باستانی را بهموطنان ارجمند تبریک میگوید

خیابان سعدی - کوچه ممتاز - تلفن ۳۱۹۳۴

دورنمائی از مهمترین وقایع شهرستانها در سالی که سپری شد :

بقیه ازصفحه ۴۱

شهریور

جشن انتشار ده‌هزارمین شماره اطلاعات

بعد ازظهروز پنجشنبه هیجدهم خوانندگان عزیز و گرامی نشریات شهریور ماه بمناسبت انتشار ده هزار مین شماره روزنامه اطلاعات در کلیه مراکز استانهای کشور و جامعی در پاره جشنهای با شکوهی برگزار شد . در این مجالس جشن علاوه بر او صورت گرفت و در هر یك از آقایان استانداران و فرماندهان‌لشکر وروسای ادارات ده ها هزار از اجرا گردید .

مهر

روز جمعه دوم مهرماه هیئت دولت برای بازدید استان گیلان و رسیدگی به نیازمندیهای اهالی این استان بوسیله هواپیما عازم رامسر شد درفرودگاه آقایان میمن‌استاندار سابق گیلان و طبقات مختلف مردم

بازدید هیئت دولت از استان گیلان

از آقای نخست وزیر و اعضای‌شنبه پنجم مهر ماه آقای دکتراقبال نخست وزیر اولین کلنگ بنای اردو گاهها،، و بیمارستان بیماری های واگیردار را در رشت بزمین زد و آسایشگاه مسلولین این شهرستان را افتتاح نمود .

هیئت دولت پس از بازدید شهر های بندر پهلوی و هشتپر طوالش و رسیدگی به نیازمندیهای ساکنین آن بطهران مراجعت کرد .

ساختمان راه‌آهن گرگان ـ بندرشاه آغاز شد

درمراسم بزمین زدن نخستین کلنگ ساختمان‌راه‌آهن گرگان به بندر شاه آقای دکتر اقبال نخست وزیر نطق مشروحی ایراد کرد. روی میز ماکت‌ایستگاه‌راه آهن گرگان دیده میشود .

روز پنجشنبه نوزدهم شهریورماه آقای نخست و زیر طی مراسمی‌اولین کلنگ ساختمان راه آهن گرگان بندر شاه را بنام شاهنشاه‌بزمین زد در این مراسم که چندتن از وزرا ، استاندار مازندران و جمعی از شخصیت های آن استان‌حضور داشتند گفته شد استان‌مازندران دارای محصولات زیادی از جمله پنبه و غلات است که علاوه برتامین مصرف اهالی‌میتواندرقم‌عمده‌ای‌ازصادرات‌کشور راتشکیل دهد واحداث راه‌آهن گرگان‌وسیله‌موثری برا ی‌حمل این کالاها خواهدبود و علاوه بر تسهیلات مسافرتی ساکنین آن تاثیر. شایانی درتقویت‌بنیه‌اقتصادی این‌استان یشمارمیرود

شاهنشاه کارخانه سیمان دورود را افتتاح فرمودند

شاهنشاه درمراسم افتتاح کارخانه سیمان‌درود درحالیکه گزارش آقای مهندس خسروهدایت وزیر مشاور وقائم مقام نخست‌وزیر درسازمان برنامه رااستماع میفرمایند آقایان دکتر اقبال نخست‌وزیر ،دکترکاسمی وزیرمشاور ،تیمسار سپهبد باتمانقلیچ وفولادوند استاندار خوزستان نیز درعکس دیده میشوند.

روز یکشنبه بیست یکم شهریور ماه طی مراسمی شاهنشاه کارخانه سیمان دو رود را افتتاح فرمودند

در این مراسم که آقایان دکتراقبال نخست وزیر و اعضای کابینه تیمسار باتمانقلیج آجودان شاهنشاه،تیمسار سرلشکر نصیری فرمانده گارد سلطنتی وفولادوند استاندارخوزستان حضور داشتند آقای مهندس هدایت قائم مقام نخست وزیر در سازمان برنامه طی گزارشی معروض داشت کارخانه سیمان دورود که امروز شاهنشاه بقدوم مبارك مفتخر فرموده‌اند چهارمین کارخانه ایست که امسال افتتاح میشود کارخانه سیمان دورود که ظرفیت تولید ششصد تن سیمان روزانه را دارد از کارخانجات «ادگار آلن» خریداری شده است این کارخانه دارای دو کوره سیصدتنی بطول ۱۰۵ متر می باشد و از کوره های بزرگ دنیا بشمار میرود برق این کارخانه را ۵ دستگاه «دیزل ژنراتور»تامین‌میکند

بامسافرت شاهنشاه به بجنورد

۱۸۰۰ نفر از کشاورزان املاك پهلوی صاحب زمین شدند

روزیکشنبه چهارم مهرماه‌شاهنشاه با هواپیما عازم بجنورد شدند تا اسناد مالکیت یکهزار و هشتصدنفر از زارعین املاك پهلوی را اعطا فرمایند در فرودگاه بجنورد آقایان دادور استاندار خراسان عده ای‌از نمایندگان مجلس ، روسای دوائر دولتی و نمایندگان طبقات مختلف مردم بجنورد از شاهنشاه استقبال نمودند .

در مقابل صف نمایندگان آقای ایلخانی ضمن عرض خیرمقدم از تشریف فرمائی شاهنشاه به بجنورد اظهار خشنودی کرد شاهنشاه در پاسخ معروضات آقای‌ایلخانی‌فرمودند آب و هوای بجنورد بسیار مساعد است سعی کنید در این محل جنگل های مصنوعی ایجاد نمایند هشتصد کشاورز اعطاء فرمودند .

شاهنشاه اسناد مالکیت یکی از کشاورزان تراکمهٔ بجنورد رااعطاء میفرمایند

آبان

تقسیم اراضی خالصه بین کارمندان‌دولت

روز پنجشنبه هیجدهم آبان چهار صد و سیزده قطعه زمین ازاملاك خالصه خرمشهر طی مراسمی بین کارمندان دولتی تقسیم گردید در این مراسم فرماندار، روسای‌دوائر دولتی و جمعی از محترمین و بافتند .

معتمدین شهر حضور بهم رسانیده بودند در نتیجه این اقدام ۴۱۳ نفر از کارمندان دوائر دولتی صاحب زمین شدند و از خانه بدوشی‌نجات

آذر

نخست‌وزیر نهر آذر را گشود

روز سه شنبه دوم آذر ماه آقای‌دکتر اقبال نخست وزیر طی مراسمی نهر آذر را در منطقه «میانکنگی»سیستان بنام شاهنشاه گشود در این مراسم که آقای مهندس پارسااستاندار سیستان و بلوچستان و روسای دوائر دولتی این استان‌حضور داشتند گفته شد باگشودن نهر آذر امسال متجاوز از یکصدهزار نفر از کشاورزان چهل قریه که دو مسیر این نهر قرار گرفته‌است سر گرم زراعت خواهند شد زیرا در سال پیش این کشاورزان بعلت بی آبی از موطن خود دست کشیده و بشهرهای دیگر روی آورده بودند . طول نهر آذر ۱۲ کیلو متر و تیم و عرض آن هشت متر می‌باشد ضمنا عمق آب نهر مزبوربطور متوسط چهار متر است .

بقیه در صفحه ۴۶

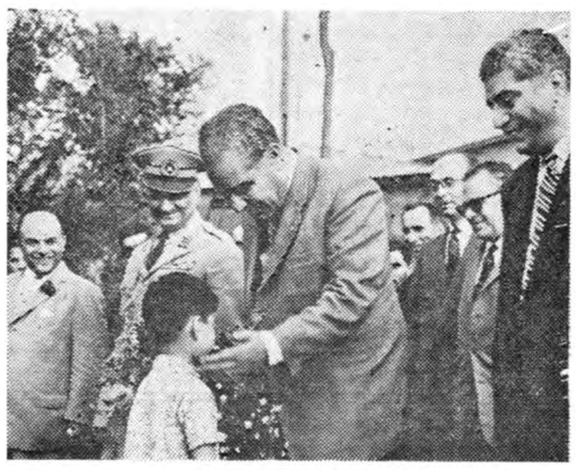

عکسی از مسافرت هیئت دولت باستان گیلان

سه ملوانان نروژی یك جوان ایرانی را بشط‌العرب انداختند

روز پنجشنبه اول مهرماه سه نفر از ملوانان نروژی کشتی تجارتی «هاملت» باسامی «لایف» و «چل هاگن» و «اینانیس» که در اسکله شماره ۹ خرمشهر لنگر انداخته‌بود در حال مستی جوانی‌بنام مهدی همت یکی از اهالی آبادان را که بمشغل دستفروشی اشتغال داشت آنروز برا ی‌فروش اجناس خود بعرشه کشتی «هاملت» رفته بوداز عرشه کشتی بشط العرب انداخته و در نتیجه این عمل گردابهای‌شط العرب مهدی همت را بکام خود کشید و جنازه او بعد از چهارروز درحوالی اسکله شماره ۸ کشف شد.

ملوانان نروژی بوسیله مامورین انتظامی خرمشهر بازداشت گردیدند و به آبادان اعزام شدند و طی بازجوئیهائی که بوسیله بازپرس دادسرای آبادان از ملوانان نروژی بعمل آمد بازپرس دادسرای آبادان ضمن صدور قرار بازداشت ، برای آنها تقاضای مجازات اعدام کرد و ملوانان نروژی بزندان شهربانی اهواز اعزام شدند .

مهدی همت مقتول

ملوانان نروژی در زندان‌شهربانی آبادان .

از صبح دوشنبه اول فروردین هدیه عید نوروز

سینما آسیا

جذاب. شیرین ـ دلخواه ـ سکسی!!

ماریزا آشوبگره

دوبله بفارسی

جذابترین وشیرین‌ترین فیلم کمدی انتقادی سینمای ایتالیاکه درسال اخیر تهیه‌شده

ماجرای دختر بستنی فروش خوشگل و تودل بروئیکه بلاهای بسیار زیادی بسر پسرهای شهر خود می‌آورد

باشرکت ستاره آشوبگر

ماریزا آلاسیو

رناتو سالواتوری

وصدها دختر وپسر جوان ایتالیائی

سهندشت بشما تبریك میگوید

نمونه‌ای از عملیات شرکت ساختمانی سهندشت در ایجاد یك کارخانه بزرك ومدرن آجر سازی

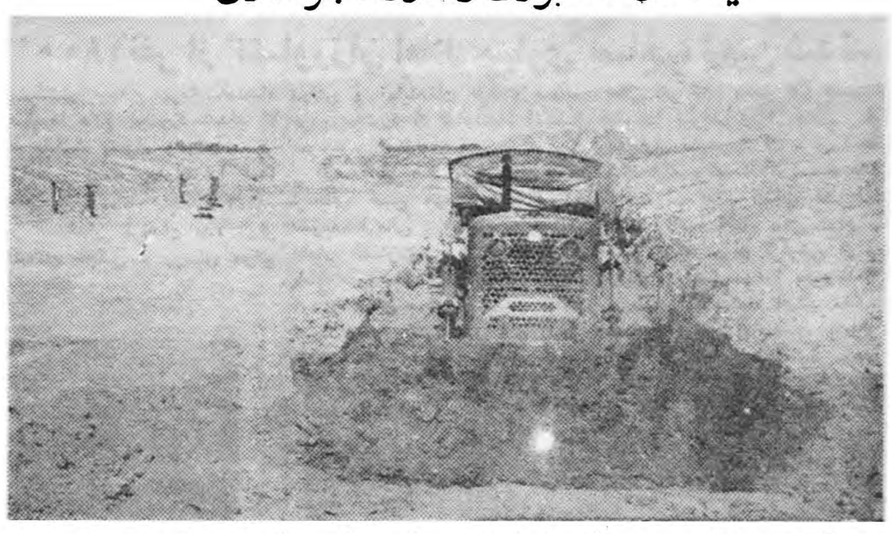

بالاخره کوره‌پزخانه‌ها ناچارند که‌بخارج ازشهر انتقال یابند

شرکت ساختمانی سهندشت

باداشتن کارشناسان مجرب وتراکتورهای سنگین درمدت‌کوتاهی هرنوع‌زمین سختی را برای کوره‌های آجرسازی مهیا میسازد.

شرکت ساختمانی سهندشت خیابان شاهرضا مقابل ویلا

تلفن ٦٤٣٣٢ـ٦٦٤٨٣ آ ـ ٤٦٣٢٤ آگهی‌مودت

عینك سازی رویال
چهارراه مخبرآلدوله کوچه نوشین

آگهی حصر وراثت

در تاریخ ۱۳ر۷ر۳۸ آقای محمد قلنج جمانی هیوه چی دارنده‌شناسنامه شماره ٥٦٠١ در خواستی بخواسته حصر وارثت بشماره ۳ ـ ۲۲٤ ر۳۸ مدنی باین دادگاه تقدیم بدین توضیح که مرحوم طواق قلنج جمانی هیوه‌چی در تاریخ ۱۳ر۲ر۳۵ در گنبد کاوس اقامتگاه دائمی خود فوت نموده و حین‌الفوت وراث متوفی عبارت بوده‌از چهار پسر ۱ متقاضی ۲ فیض‌اله به شناسنامه ۱۷٤ ۳ محمد شناسنامه۸۰ ٤ نوراله بشناسنامه شماره ٦ و یك دختر بنام بی‌بی‌خانم بشناسنامه٥٦٠٤ و یك عیال دائمی مسماة به قوقه خانم دارنده شناسنامه شماره ٥٦٠۳ دارای نام خانوادگی همگی جمانی هیوه‌چی وغیر از نامبردگان‌وراث دیگری‌نداشته و ندارد ودر این زمینه چهار نفر گواه نیز معرفی که در محضر دادگاه ازآنان تحقیق بعمل آمده علیهذا مراتب سه نوبت متوالی ظرف سه ماه در هر ماه یکمرتبه در روزنامه رسمی و اطلاعات آگهی و منتشر میشود کسی نسبت بوراثت‌نامبردگان‌اعتراضی داشته‌باشد و یا وصیتنامه‌ای از متوفی نزد اشخاص باشد ظرف مدت‌قانونی‌کتبا بدادگاه اعلام دارند والا پس‌ازانقضای مدت‌مقرره‌قانونی‌فوق‌هیچگونه اعتراض و یا وصیتنامه‌ای (جز رسمی وسری) ابراز شود پذیرفته نخواهد شد .

رئیس‌دادگاه‌بخش‌گنبدکاوس همایونی

نوبت دوم ۷ر۱ر۳۹
نوبت سوم ۷ر۲ر۳۹
۱ـ۳ آ ـ ٤۳۹٤۸

The VW Pick-up with Double Cabin

وانت
فولکس واگن

آگهی سینا

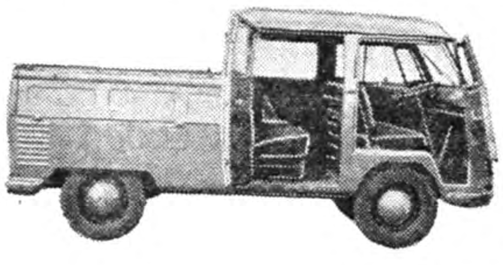

وانت فولکس واگن

دارای دو اطاق برای‌مقاطعه‌کاران

شرکتهای ساختمانی وتجارتی بی‌نظیر است

شرکت سهامی ثابت پاسال خیابان سعدی تلفنهای ۳٤۳۷٥ تا۳٤۳۷۸ تلفن‌مستقیم‌قسمت‌فولکس‌واگن۲۰۳٥٥۹

حصروراثت پرونده ٤۲٥ ـ ۳۸ مدنی

آقای امرالله حسنی بشناسنامه شماره یك موالید صادره از واریان دادخواستی‌بخواسته حصر وراثت‌تقدیم داشته و توضیح داده است که مرحوم برجعلی حسنی جان بشناسنامه شماره ۲۸۳ واریان در تاریخ‌دهم اردی‌بهشت ماه یکهزار و سیصد وسی‌و چهار در قریه واریان اقامتگاه دائمی خود فوت نموده ووارث حین‌الفوتش عبارتند از متقاضی مرقوم پسر متوفی و بانو فاطمه حسینی بشناسنامه شماره ۲۸٤ واریان عیال دائمی متوفی و بغیر از نامبرده‌گان وارث دیگری ندارد اینك مفاد دادخواست سه نوبت متوالی‌ماهی یکنوبت آگهی می شود تا هرکس اعتراضی دارد و یا وصیت نامه ای از متوفی نزد او باشد از تاریخ نشر نخستین آگهی ظرف مدت سه ماه به دادگاه تسلیم دارد و الا گواهی حصر وراثت صادر و هر وصیت نامه ای جز رسمی و سری که بعد از این موعد ابراز شود از درجه اعتبار ساقط و بلااثر خواهد بود .

دادرس دادسرای شهرستان کرج
قائم مقام بخش محمد خاور
نوبت اول ۱۱ر۱۲ر۳۸
نوبت دوم ۱۲ر۱ر۳۹
نوبت سوم ۱۲ر۲ر۳۹
آ ـ ۳٥٦۲۱
۱ـ۳

آگهی فقدان سند مالکیت

آقای محمد علی کیان وبانو عزت کیان باستناد یکبرك گواهی‌نامه محلی و یك برك تحقیقات نماینده در محل مدعی هستند که سندمالکیت ششدانك یکدرببباغ ۳۱۳ واقع در مزرعه است قسمه ۳۲ اصلی بخش یك شهرضا که‌در صفحه ۳۷۷ دفتر ۲۱ املاك زیر شماره ۳٦۰۳ بنام محمد علی کیان سه دانك واسدالله کیان مورث آنها سه دانك ثبت و صادر گردیده و نیز سهمیه اسدالله طبق گواهی حصروراثت شماره ۱۳۱ـ٤ر۹ر۳۰ دادگاه شهرضا بدو نفر مرقوم رسیده است‌مفقود گردیده وتقاضای صدور سند مالکیت المثنی نموده‌اندبنابراین‌طبق تبصره ۱ از ماده ۱۲۰ آئین‌نامه قانون ثبت جریان بدینوسیله هر هفت روز یك مرتبه در روزنامه اطلاعات آگهی میشود تا هرکس مدعی وجود سند مالکیت ویا انجام معامله باشد مدارك خودرا از تاریخ انتشار اولین آگهی در ظرف یکماه به اداره ثبت شهرضا تسلیم و رسید دریافت دارد والا پس‌از انقضاء مدت مزبور المثنی سند مالکیت نامبرده صادر و تسلیم خواهد شد .

تاریخ انتشار نوبت اول چهارشنبه ۱۸ر۱۲ر۳۸
تاریخ انتشار نوبت دوم دوشنبه ۲۳ر۱۲ر۳۸
تاریخ انتشار نوبت سوم یکشنبه ۲۹ر۱۲ر۳۸
از طرف رئیس ثبت شهرستان شهرضا ابوالحسن دبیری
۱ـ۳ آ ـ ٤٦۰٥٤

خمیر ریش
مونساون
محصول پاریس
پرکف
معطر
ملایم

لامیدال

تخته مصنوعی رویه پلاستیك الوان را از شرکت سهامی آباد خیابان رفائیل روبروی باشگاه افسران شماره ۶۸ بقیمت تجارتی خریداری فرمائید برای عمده فروشی از واسطه استقبال میشود تلفن ۴۴۱۱۰

آ-۴۶۳۴۶

محصولات
کارخانهٔ تلفونکن آلمان
تلویزیون ، رادیوگرام
رادیو ، ضبط صوت
تلفونکن
در زیبائی و استحکام بی‌نظیر است
فروشندگان تهران و شهرستانها مغازه‌های معتبر رادیوفروشی
نماینده شرکت دیتون خیابان شاهرضا چهارراه کالج
TELEFUNKEN

تخم گل‌فروشی تقوی

ارزانترین وعالیترین تخم‌چمن رنك‌مخملی راکه سالها زینت خانه وباغچه شما است آماده نموده متوجه باشید چمن‌های دیگری را بقیمت گرانتر باسم تقوی بشما نفروشند موقع خرید بتابلو مغازه ومهر پاکت‌ها دقت فرمائید . مقابل وزارت کشور رو بروی مجسمه میدان ارك تخم‌گل‌فروشی تقوی .

آ-۴۶۳۴۲

ساعت ارنست بورل

مدل جدید ۱۹۶۰

بافتخار یکصدمین سال تأسیس کارخانه معظم ارنست بورل سویس

ERNEST BOREL

آگهی مودت

اتوماتیک ، ضدضربه ، واترپورف

۱۹۶۰
سیرا
SIERA
رادیوترانزیستری مبلی
تلویزیون تمام اتوماتیک
رادیوترانزیستری
محصولات سیرا هماهنگ با پیشرفت زمان
ضبط صوت . رادیو و تلویزیون سیرا برای همه
رادیوترانزیستری چهار موج
ضبط صوت سه سرعت‌های فیدلیتی
آگهی پارت

نماینده انحصاری شرکت مراد ایفل - خیابان نادری

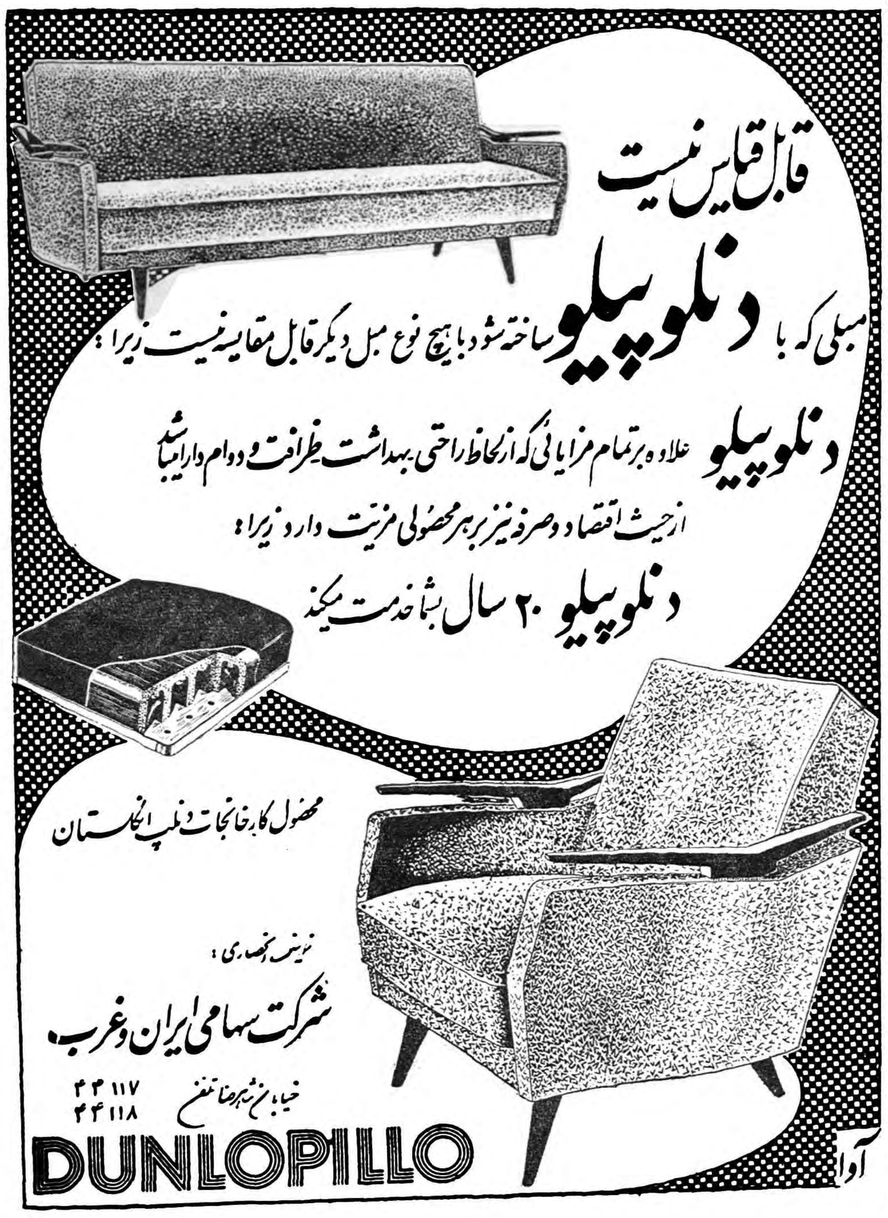
قابل قیاس نیست
مبلی که با دنلوپیلو ساخته شود با هیچ نوع مبل دیگر قابل مقایسه نیست زیرا :
دنلوپیلو علاوه بر تمام مزایائی که از لحاظ راحتی ، بهداشت ، ظرافت و دوام دارا میباشد
از حیث اقتصاد و صرفه نیز بر هر محصولی مزیت دارد زیرا :
دنلوپیلو ۲۰ سال بشما خدمت میکند
محصول کارخانجات دنلپ انگلستان
نماینده انحصاری :
شرکت سهامی ایران و غرب
خیابان شاهرضا تلفن ۴۴۱۱۷ ۴۴۱۱۸
DUNLOPILLO
آوا

ملاقات نخست‌وزیر و رئیس مجلس با حضرت آیت‌الله بروجردی

روز جمعه دوازدهم آذرماه آقای دکتر اقبال نخست وزیر باتفاق آقایان صدر الاشراف رئیس مجلس سنا وسناتور قائم مقام الملک رفیع بشهرستان قم عزیمت کردند آقای نخست‌وزیر و همراهان بلافاصله پس از ورود بقم بحرم مطهر حضرت معصومه علیها سلام مشرف گردیدند وسپس بمنزل حضرت آیت الله بروجردی رفتند و هنگامی که وارد محوطه منزل آیت الله شدند که بمناسبت ایام فاطمیه مجلس سوگواری در آنجا برگزار بود آقای نخست وزیر و رئیس مجلس سنا و سناتور رفیع طی ملاقات یکساعته ای که باحضرت آیت الله بروجردی انجام دادند پیرامون مسائل دینی و مذهبی وسایر امور مذاکراتی بعمل آوردند.

دورنمائی از مهمترین وقایع شهرستانها در سالی که سپری شد:

قریه‌ای در آتش عشق جوان ماجراجو سوخت

شب بیست و چهارم دیماه درقریه «گرنام» واقع درشش‌فرسنگی‌بهشهر حریق مدهشی روی داد که ظرف مدت کوتاهی سراسر ساختمان های این قریه را فرا گرفت و کلیه خانه های روستائی ساکنین این قریه و اموال و اثاثیه آن طعمه آتش شد و هستو نیست مردم فقیر و تهی دست آن در یك فرصت کوتاه تبدیل بخاکستر گردید و علاوه بر آن دو نفر از اهالی این قریه بر اثر سوختگی شدیدجان سپردند و عده‌ای بسختی مجروح‌شدند و صبح آن شب از قریه گرنام جز مشتی کلبه های سوخته و شیون و زاری ساکنین آن چیزی باقی‌نماند.

این حریق آتش عشق بود و ماجرای آن به ترتیبی که در روزنامه اطلاعات ومجله اطلاعات هفتگی‌منتشر شد بدست جوانی بنام «محمد بلائی» بوجود آمد. محمد بلائی عاشق دختر زیبائی بنام «بی‌بی» از ساکنین قریه گرنام بود و چندین بار بی بی را از والدین او خواستگاری کرده بود وهر بار با مخالفت پدر و مادر و خوددختر مواجه گشته بود و چون بی‌بی قصد ازدواج با دیگری را داشت جنون‌عشق محمد را وادار کرد که نیمه شب‌خانه معشوق را به آتش کشد و در شب واقعه چون باد شدیدی میوزیدآتش از خانه بی‌بی بسایر کلبه های روستائی سرایت کردو در مدتی‌کوتاه تمام خانه های این قریه هر کام‌آتش فرو رفت و عده کثیری در آتش عشق جنون آمیزاین‌عاشق دیوانه‌بی خانمان و سر گردان شدندخوشبختانه ازطرف جمعیت شیر و خورشید سرخ مرکزو موسسات خیریه برای کمك و رهائی بساکنین قریه گرنام از سرگردانی و بی خانمانی بلافاصله اقدام شد وتا حدی این حادثه تاسف انگیز جبران گردید.

دختر بچه‌ای بر ویرانه های قریه «گرنام» اشك عشق آنها قریه «گرنام» را بآتش کشید و باخاك یکسان کرد دیده میشوند. می‌ریزد در این عکس «محمد» و«بی‌بی» که ماجرای

اولین مسافرت شاهنشاه با علیاحضرت ملکه

روزسه‌شنبه هفتم‌دیماه اعلیحضرت‌همایونی‌وعلیاحضرت‌ملکه‌فرح‌پهلوی برای‌اولین‌بار بعدازازدواج فرخنده شاهنشاه باقطار سلطنتی عازم شمال‌شدند. در این سفر والاحضرت‌شهناز پهلوی ، والاحضرت شاهدخت شمس پهلوی و همچنین آقای‌مهندس‌اردشیر زاهدی ، آقای پهلبد ،بانو فریده دیبا مادر علیاحضرت ملکه فرح وتیمسار سر لشکر نصیری‌فرمانده‌گارد سلطنتی همراه‌شاهنشاه‌و علیاحضرت فرح بودند.

در کلیه ایستگاههای بین تهران‌وشاهی موکب ملوکانه با استقبال‌گرم اهالی شاهدوست روبرو گردید ومردم که برای اولین بار بدیدارملکه ایران نائل میشدند از خودشور و هیجان زائد الوصفی نشان میدادند.

شاهنشاه و علیاحضرت ملکه درمسافرت شمال که هشت روز بطول‌انجامید از شهرهای بابل ، چالوس وامسر ، لنگرود ، رودسر ، لاهیجان‌و نوشهر بازدید نمودند و روز چهارشنبه پانزدهم دیماه بطهران مراجعت فرمودند.

در مسافرتیکه شاهنشاه پس از برگزاری مراسم‌عروسی باتفاق علیا حضرت ملکه بشمال فرمودند همه جا با استقبال پرشور و شعف مردم مواجه گشتند .عکس‌بالا صحنه‌ای از این استقبال گرم مردم شمال را نشان میدهد.

بهمن ده‌هاهکتار

جنگل سوخت

روز چهار شنبه چهاردهم بهمن ماه جنگل مرزن آباد کلاردشت بعلت نامعلومی طعمهٔ حریق گردید این‌حریق باندازه‌ای مهیب وشدید بود که شعله های آتش از فاصله چندین کیلومتری دیده میشد و چون‌اطفاء حریق تقریبا غیر ممکن بود بهمین جهت آتش بدون اینکه با مانعی برخورد کند‌تامسافت زیادی پیشروی کرد بطوریکه دراین حریق مدهش دهها هکتار از جنگل مرزن آباد سوخت و درختان جنگلی تبدیل بخاکستر شد.

اعطای اسنادمالکیت بکشاورزان‌شمال

روز یکشنبه هفدهم بهمن ماه در قسمت جنوبی کاخ مرمرطی مراسمی شاهنشاه و علیا حضرت ملکه فرح پهلوی اسناد مالکیت یکهزاروشش‌صد نفر از کشاورزان زن و مرد شمال را به نمایندگان آنها اعطا فرمودند در این مراسم آقایان نخست وزیر وزیران.هیئت رئیسه‌مجلس. معاونین نخست وزیر. مدیران جراید. خبرنگاران داخلی و خارجی حضور داشتند و پس از گزارشی که از وضع اراضی تقسیم شده بعرض رسید شاهنشاه و علیا حضرت ملکه فرح اسناد مالکیت‌کشاورزان رابه‌نمایندگان آنها اعطافرمودند واحساسات‌پرشوری از طرف کشاورزان نسبت بشاهنشاه و ملکه بعمل آمد.

بقیه درصفحه ۵۰

از صبح دوشنبه اول فروردینماه هدیه‌نوروز

رادیو سیتی- سینما دنیا

آخرین وجذابترین فیلم‌گربه وحشی فرانسه بریژیت باردو که نمایش آن درکلیه نقاط جهان بااستقبال بسیار زیادی روبروگردیده است

«بابت بجنك میرود»

«بریژیت باردو بجنك مردها میرود»
سینماسکوپ ـ رنگی ـ دوبله بفارسی درایتالیا
محصول مشترك امریکا ـ فرانسه ـ ایتالیا
باشرکت:

بریژیت باردو-

ژاك شاریه

شوهر بریژیت باردوکه دراین فیلم بااو آشناشده و بایکدیگر ازدواج‌کردند

ALL WOOL
CARMEN
SUPERFINE QUALITY
(آ آ)

کارمن - نشانهٔ اطمینان برای اعلاترین پارچه‌های فاستونی در دنیا است
نمایندهٔ انحصاری: شرکت تجارتی هالکو سرای بوعلی - تهران
محل فروش: کلیهٔ فاستونی فروشیهای معتبر تهران و شهرستانها

HILLMAN
هیلمن ۱۹۶۰

مردان فعال - اشخاص دقیق و صرفه‌جو و افراد مشکل پسند
اتومبیل هیلمن انتخاب کرده‌اند زیرا:
هیلمن در استحکام - زیبائی و کمی مصرف
ضرب المثل است

آوا

نماینده انحصاری
شرکت سهامی ایران و غرب
خیابان شاهرضا
تلفن ۴۴۱۱۷-۴۴۱۱۸

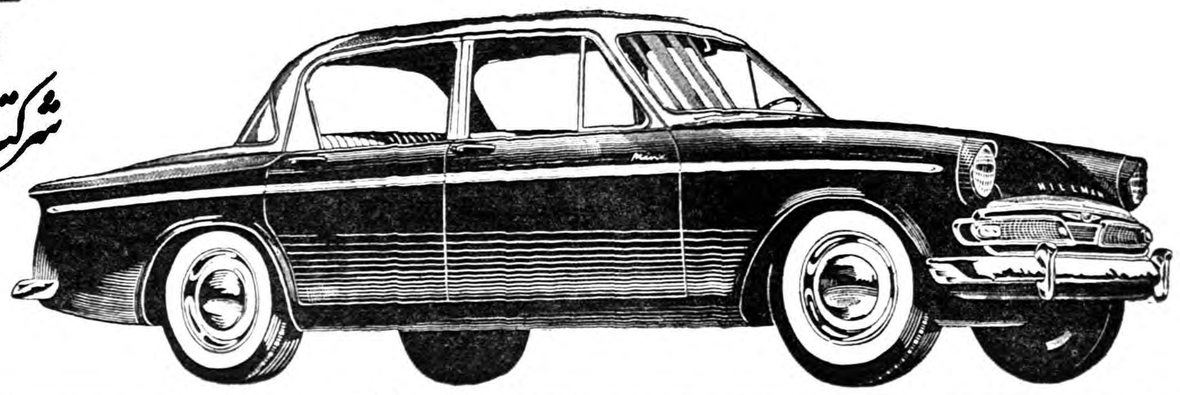

بانوان و آقایان!

شما که بچشمان خود علاقمندید و تاکنون نتوانسته‌اید عینکی که دلخواه شما باشد و چشمانتان را خسته نکند پیدا نمائید: کارخانه پرسول پس از سالها زحمت و مطالعات دقیق علمی عینکی با مشخصات ذیل تقدیم مینماید:

پرسول اشعه ماوراء بنفش و مادون قرمز را دفع مینماید

پرسول دارای شیشه‌های شفاف و بدون موج بوده رنگهای طبیعی را هیچگونه تغییری نمیدهد

پرسول دارای دوره تضمین شده است که اگر تا ۵ سال بشکند بطور رایگان تعویض میشود

عینک بهداشتی پرسول
دارای گواهینامه کنگره چشم پزشکی بروکسل است

پرسول
حافظ چشمان زیبای شماست

Persol
meflecto

نماینده انحصاری: شرکت عینک سازی تهران: خیابان نادری - شماره ۳۴۲

قابل توجه دارندگان ارماشوسین‌های ی

نظر باینکه تاکسی‌ها روزانه صدها کیلومتر راه‌پیمائی دارند ... عده‌ای از بهترین متخصصین کارخانه عظیم لاستیک سازی فایرستون اجتماع نموده و لاستیکی بنام تاکسی نایلن و سوپر تاکسی نایلن را بجهانیان عرضه نموده‌اندکه از حیث قدرت‌واستحکام دراندك مدتی شهرت و معروفیت جهانی‌کسب نموده است.

سوپر تاکسی نایلن Firestone

لاستیک تاکسی نایلن و سوپر تاکسی نایلن فایرستون
دراندک مدتی شهرت و معروفیت جهانی کسب نموده است

نماینده انحصاری در ایران:
شرکت سهامی جهان موتور خیابان امیرکبیر تلفنهای ۵۰۳۷۴ ۵۰۶۸۵ ۵۰۷۴۵ ۵۱۴۶۹
آگهی دنوس

گی گز "Guigoz"

غذا شیرخشک

شیر بدون نمک گی گز (پناک)
قرص هویج گی گز (الوناک)
شیشه شیرخوری گی گز
سرپستانک گی گز
کاوچوی گی گز
قمقمه گی گز

شیر گی گز تمام چرب
شیر گی گز نیم چرب
شیر گی گز بدون چربی
غذای گی گز
شیر اسیدیفیه گی گز پرچرب
شیر اسیدیفیه گی گز نیم چرب

هیچ شیری جایگزین شیر مادر نیست حتی شیرخشک و غذای "گی گز" که مصرف و معروفیت زیاد جهانی دارد

نمک میوه

انو

که مصرف ومعروفیت زیاد جهانی دارد و عموم پزشکان محترم نیز بدان آشنائی کامل دارند در شیشه‌های بزرگ و کوچک و در بسته‌های خوراکی کوچک در تمام عمده فروشیها واغذیه فروشیهاودارو- خانه‌های کشور موجود است.

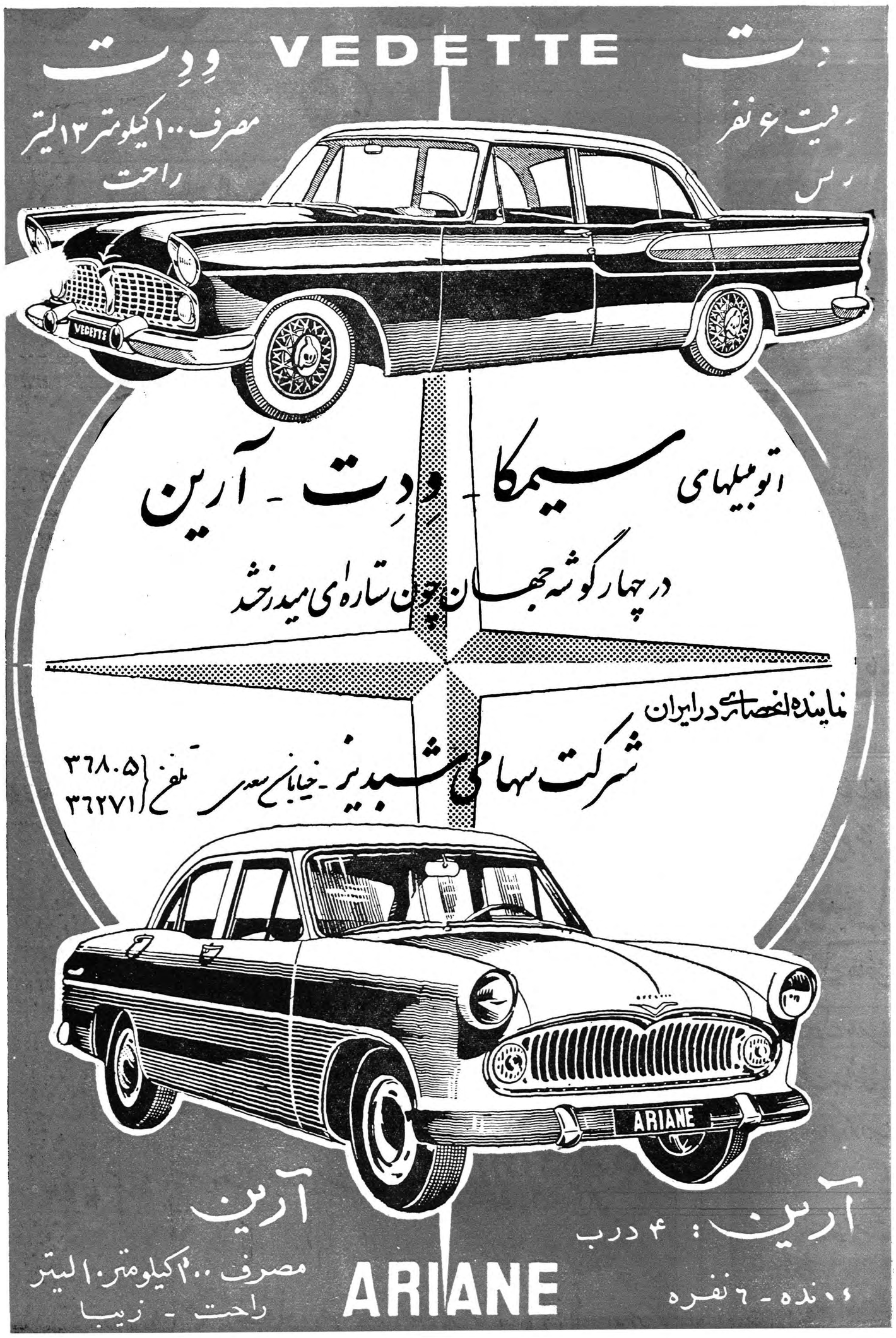

رادیونت

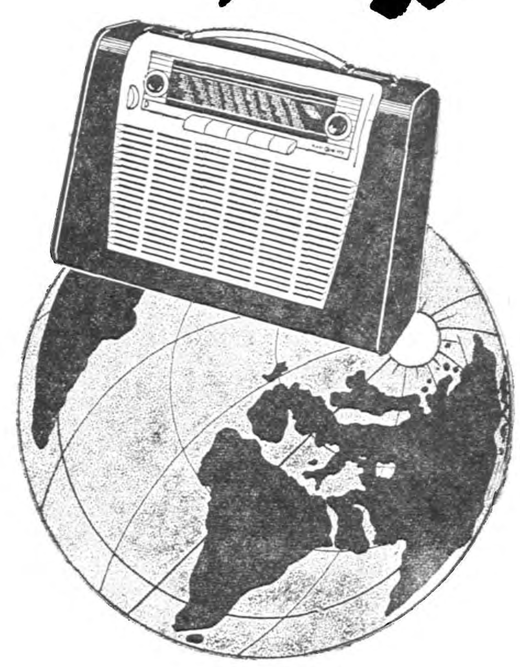

RADIONETTE

خریداران رادیو بدقت توجه کنند

اخیراً بعضی از فروشندگان رادیو از معروفیت رادیونت سوء استفاده کرده‌اند و رادیوهای مارک دیگری را باسم رادیونت میفروشند.

لذا نمایندگی آن با طلاع خریداران محترم رادیونت میرساند که در موقع خرید:

علامت ثبت شده حروف لاتین و شکل کره زمین

که روی رادیو نوشته شده، توجه داشته باشید.

تاکنون هیچ رادیوئی بخوبی رادیو ترانزیستوری نت نبوده است زیرا نت سرآمد همه رادیوهای ترانزیستوری جهان است

نماینده انحصاری: شرکت مرادافل خیابان نادری تلفن ۴۳۷۷۲

مرکز پخش: فروشگاه لوکس - پشت بهشت داری

سالی را که شهرداری پشت سر نهاد

بازهم سال گوشت و گوسفند...!

★ از خواربار و تره‌بار و « ارزاق عمومی » همچنان سخن درمیان بود ...

★ برنامهٔ حوضها و فواره‌ها توسعه نیافت ...

★ جمع‌آوری زباله ماشینی شد و دریاچه‌ای درپارك شهر احداث گردید .

★ جادهٔ سوم همچنان روی کاغذ بود ...

★ دودکوره‌ها همچنان بلند بود ...

معصومه خانم عروس شهرداری

درسالی که گذشت جوانی از ساکنین شهرما بشهرداری‌خواستکار فرستاد اینجوان از شرایط سنگین ازدواج درخانواده‌ها خسته شده‌بود بالاخره راهی رادرپیش گرفت که همه را بتحسین برانگیخت ابتدا نامه‌ای بمدیر پرورشگاه شهرداری نوشت وبدختر گمنامی که‌هرگزاو راملاقات نکرده‌بود پیشنهاد ازدواج داد این نامه‌در آنروزها شوری بپا کرد وبلافاصله شهرداری ومسئولین پرورشگاه بتقاضای وی‌پاسخ گفتند تقاضای جوان وپاسخ‌شهرداری‌وقتی درکنار هم قرار گرفت‌مقدمات آغاز یك‌زندگی اجتماعی نوین بین دو جوان‌نورسته راپی‌ریزی کرد .

واما شهرداری ازمیان آنهمه دوشیزگان پرورشگاه معصومه را برای این‌ازدواج مناسب دید ودر ظرف یك هفته ضمن یك‌مراسم مفصلی پرورده یك تعاون عمومی را آماده پروراندن فرزندانی در اجتماع کرد این خبر چندروز در صفحات جراید پایتخت منعکس گردید .

سال ۳۸درشهرداری تحولاتی رابدنبال داشت دراین‌سال‌میدانهای جدیدی درشهر تهران احداث گردید وفواره‌های بیشتری درگوشه وکنار شهربکار افتاد میدان شهناز رایك هفته قبل ازمسافرت‌مارشال ایوب خان رئیس جمهور پاکستان بایران آراستند واین میدان بسبك یکی‌از میدانهای اروپائی خودنمائی کرد خیابان تهران نو تعریض وپلی درمسیر آن‌ساخته شد در برخی ازمحلات نیز اقدامات عمرانی آغاز گردید وام‌های دریافتی شهرداری کلا صرف پروژه ها گردید .

درپارك شهردریاچه مصنوعی ایجاد شد وبرای استراحت و آسایش ساکنین جنوب شهر امکاناتی فراهم گردید کار نصب فواره وسایر تزئینات شهرداری دردست اقدام بود که شهردار عوض شد وآقای مهام باستانداری آذربایجان منصوب شدوآقای ذوالفقاری بشهرداری تهران آمد .

آمدن ورفتن شهرداران در وضع شهرو شهر داری نیزبدون تاثیرنماند معاون ومدیران کل‌شهرداری‌بدنبال شهردار سابق‌درسرکار خودحاضر نشدند .

شهردارجدید برنامه کارخودرابراساس تامین‌نیازمندیهاونظافت وبهداشت شهر تنظیم کرد ابتدا روسای برزنها راباطاق کار خوددعوت نمود وباآنان درباره نحوه کار و نظرات خود گفتگو کرد یکماه پس‌از این‌مدت روسای بیست برزن شهرداری راتعویض وافراد دیگری را مامور اداره امور شهر گردانید

، شهرداری درهمین موقع از فرصت استفاده کرد وکار قرارداد سردخانه بزرك تهران راکه‌قرار است در جنب کشتارگاه احداث‌شود یکسره ساخت وجود سردخانه درتهران بطوریکه گفته‌میشود کلا به مسئله گوشت در فصل زمستان پایان خواهد داد دراین‌مکان لاشه‌های احتمامی که‌در فصل وفور گوسفند کشتار میشود نگاهداری ودرفصل زمستان وسیاه بهار بدکاکین قصابی روانه خواهدشد .

جاده سوم روی کاغذ بود ...

شهرداری دراین سال برای جاده سوم نیز نقشه کشید پیشنهاد تمدید قانون رابدولت تقدیم کردوادعا نمودکه درصورت تمدید قانون اراضی مسیر جاده را تصاحب و سپس قیمت‌آنرا خواهد پرداخت تعین تکلیف اراضی افسران که‌درمسیرواقع‌میشود در کمیسیونهای متعددی مطرح گردیدو بطور کلی تعین قطعی سرنوشت جاده واراضی بسال جدید موکول شد .

بودجه ساختمان نامعلوم شهرداری معلوم شد

دراین سال پنج‌میلیون تومان اختصاص باحداث ساختمان جدید شهرداری یافت واین بنای جدید که احتمالا درجاده سوم ساخته‌خواهد شد یکی‌از ضروری ترین اقدامات بشمار آمد هزینه این‌ساختمان در ظرف چندسالی ازبودجه شهرداری پرداخت خواهد شد .

وام جدید

شهردار جدید درابتدای کار اعلام کرد که صندوق شهرداری خالی است واین کنایه کافی بود که‌مقاطعه کاران دیگر باطاق وی نیایند و سپس بافعالیت بیشتری برای‌افزایش درآمد اقدام کرد ، ازکوره‌ها - برقهای اختصاصی -شرکت های نوشابه سازی -الکلی غیرالکلی عوارض بیشتری دریافت شد ازبروبالکن‌وپارکینگ‌و رستوران وبارورودروازه وازهمه چیز عوارض معوقه مطالبه‌کردند بموازات این اقدامات یك تبصره درلایحه‌بودجه کل کشور پرداخت چهل ملیون تومان وام را بشهرداری اجازه داد این‌امر برای شهرداری یك‌موفقیت بشمار رفت .

«گوسفندوگوشت» ازخبرهای پرسروصدا

پارسال هم «گوشت» از مسائل مهم بود . یکی از پر سر و صدا ترین موضوعات ، سو استفاده در شرکت گوشت بود که منجر بتوقیف و صدر قرار مجرمیت عده ای گردید .

موضوع فراوانی و کمیابی گوسفند ، و گرانی وارزانی گوشت هم کم و بیش مانند سالهای پیش در خبر ها عنوان میگشت .

پارسال اینطور بود ...

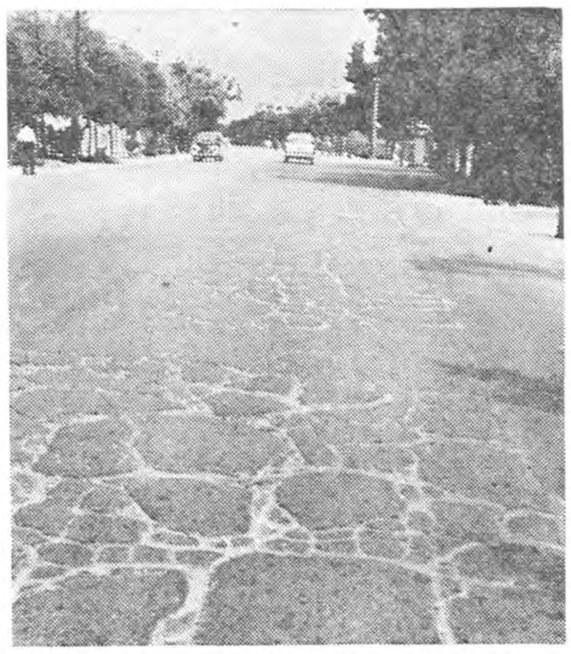

پارسال اسفالت بسیاری از خیابانهای پایتخت باینصورت بود امیدواریم امسال اینطور نباشد ....

انتقال وعدم انتقال کوره‌ها

شهرداری دراین سال سایه دود قسمتی ازکوره‌های‌شمال‌فرح‌آباد را از سرمردم کوتاه‌کرد ابتدایازده کوره تخریب شدوقرار براین گذاشتند که‌بتدریج در انتقال‌سایر کوره‌ها نیز اقدام گردد ازطرف شهرداری درفاصله بین‌دوجاده ورامین ومشهد وخارج ازحدودتهران بزرك محل استقرار کوره‌ها تعین وبه‌کوره‌داران ابلاغ گردید .

زمستان بفکر تابستان ...

زمستان سال ۳۸ خیلی خوش گذشت‌یخچالهای طبیعی نتوانستند یخ بگیرندکارخانجات یخ مصنوعی برای تامین یخ‌تهران با شهرداری و یخچال داران طبیعی بمذاکره پرداختند گودهای یخچالها دراختیار کارخانجات یخ‌مصنوعی قرار گرفت تاباذخیره مقدار کافی یخ مشکل فصل گرما را ازهم اکنون حل نمایند .

چند چاه عمیق ....

مامورین آب شهرداری درنارمك وحیدیه قیطریه شرق وغرب و شمال و جنوب تهران مقدمات حفرچاه‌های عمیق رافراهم نمودند وبااین اقدام برای حل قسمتی ازمشکل‌کم‌آبی برخی ازمحلات نقشه کشیده شد .

خیابانی بنام آیزنهاور خوانده شد

شهرداری تهران بانصب دوپرچم صدمتری بابستن طاق نصرت بزرگی دراستقبال ازرئیس جمهوری آمریکا شرکت کرد بهمین مناسبت خیابان مهرآباد بنام آیزنهاور نامگذاری وتابلوی مخصوص آنرا شهرداری تهران نصب نمود ازطرف شهرداری نقشه تعریض خیابان مزبور طرح شد بصاحبان اماکن اخطار شد تادیوار منازل خود رابنرده تبدیل نمایند .

یك برنامه شش ساله ...؟

درسال ۳۸شهرداری یك‌برنامه شش‌ساله تدوین کرد بموجب‌این‌برنامه گفته شد که درتهران میدانهای جدید وخیابانهای مدرنی احداث میشود وقسمتی از خیابانهای موجود بعلت کثرت وسائط نقلیه درتهران تعریض وتسهیلاتی درمعابر عمومی بوجودمی‌آید جاده نارمك شمیران‌و تعریض بازارچه‌شیخ‌هادی دراین برنامه گنجانده شد .

افزایش درآمد

مامورین وصول‌درآمد شهرداری بدرب منازل مردم رفتند از نحوه پرداخت عوارض واملاك‌باخبر شدندبمردم اعلام نمودندکه‌مفاصا حساب وکلیه درخواستهای آنان‌درظرف ۴۸ساعت انجام میشوددربهمن ماه‌گفته شد که‌درآمد شهرداری نسبت بماه مشابه سال قبل صد ملیون افزایش یافته‌است .

زباله‌کشی ماشینی شد

دراین سال امرزباله کشی هم از تحول برکنار نماند برحسب پیشنهاد انجمن‌هادرچند محل شکل جمع‌آوری زباله بوسیله شهرداری تغییر کردماشین‌های‌خود کار جایگزین چرخهای دستی رفتگران گردید و قطار محفظه‌های زباله درجلو منازل محلات شمالی تهران بحرکت درآمد این امر از طرف مردم بااستقبال روبرو شد .

مبارزه باگرانی نتیجه عملی نداد

اهم اقدامات شهرداری براساس مبارزه باگرانی و گران فروشی دور زد ولی ازاین اقدامات نتیجه کلی حاصل نگردید و گفته شد که شهرداری بااحداث فروشگاههای‌بزرك و تعیین نرخ و مجازات گران فروشان بااین مشکل مبارزه خواهد کرد .

کنگره شهرداران

درسال ۳۸ سومین کنگره شهرداران باحضور وزیر کشور در آبادان تشکیل شد وشهرداران شهرهای کشوردرآن شرکت نمودند دراین کنگره تصمیم گرفتند مقام شهرداران‌راتادوسال تثبیت کنند و عوارض دروازه‌ای رالغو نمایند .

آموزگاران درخدمت شهرداری

درسال۳۸ برحسب تقاضای شهرداری عده‌ای ازآموزگاران فرهنك برای‌نظارت درامر وصول عوارض بشهرداری آمدند این عده درخارج از ساعات تدریس باماموربن شهرداری برای‌افزایش درآمد شهرداری بهمکاری پرداختند .

****

شهرداری و ساختمان شهرداری !

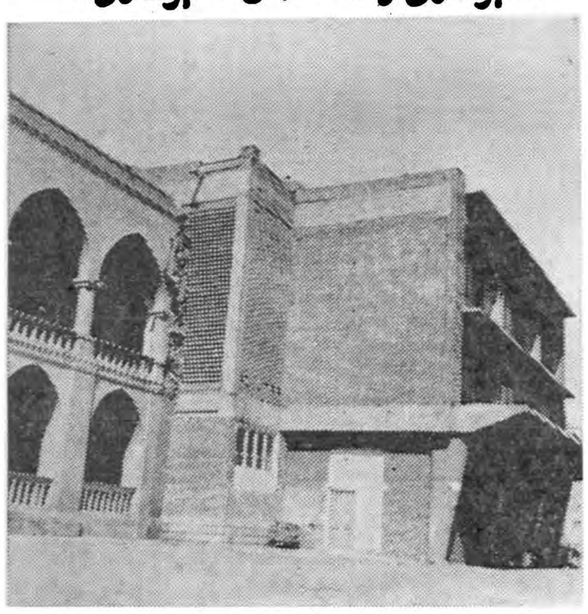

عکسی است از ساختمان ناتمام شهرداری واقع در میدان سپه ، وسط پایتخت مملکت . دوسال پیش نیمی از ساختمان قدیمی را خراب کردند تا ساختمان جدیدی بجای آن بنا کنند . نیمی از ساختمان جدید را بنا کردند ولی آنرا ناتمام گذاشتند . حالا نیمی از ساختمان قدیمی را خراب کرده‌اند و نیمی از ساختمان جدید را ساخته‌اند . و مانده‌اند معطل که چه کنند ، آیا ساختمان قدیم را تماما خراب کنند و یا اینکه ساختمان نیمه تمام جدید را در کنار ساختمان نیمه خراب قدیمی آرایش بدهند و یا اینکه اصلا در جاده سوم ساختمان جدیدی برای شهرداری بنا کنند ؟

پارسال که‌دراین باره تصمیمی نگرفتند ، به‌بینیم انشاءالله امسال چه میکنند ... ؟

نماینده انحصاری - تهران - خیابان امیرکبیر شرکت سهامی بوش تلفن ۳۶۹۶۲ ۳۰۳۸۱۶

نوروز فرخنده باد

دراین نوروز باستانی که با فرارسیدن سال نو ورقی زرین برصفحات تاریخ وافتخارات درخشان صنعتی افزوده میشود ، وچهرهٔ زیبای بهار ازماوراء طبیعت آشکار میگردد ، وجهان را با انوار تابناك خداوندی فروغ جاویدانی می‌بخشد .

کارکنان شرکت صنایع فرید ، تبریکات صمیمانه خود را بحضور محترم عموم هموطنان گرامی بخصوص مشتریان ارجمند که با تشویقات پی در پی خود ، ما را در راه خدمت بکشور دلگرم وامیدوار نموده اند تقدیم داشته ، از خداوند متعال آرزومندند که سعادت وسلامت وموفقیت را بعموم هم میهنان عزیز ارزانی فرموده و بما نیز توفیق عنایت فرماید تا در این سال نو برای پیشرفت صنایع ملی کشور وجلب رضایت خاطر مشتریان گرامی خود گامهای بلندتری برداریم .

شرکت صنایع فرید

(سازندهٔ انواع ترانسفورماتورهای ساده ، اتوماتیک ، دستگاههای جوش الکتریک و رکتیفایر سینما)

تهران - خیابان سوری ، چهارراه مخرج شاپور ، جنب کوچهٔ نبش قرارداد بوری شرکت سهامی گل

تلفن ۲۱۱۵۶

تلگرافی : تهران F.R.D (فرید)

شرکت دانته

این عیدسعید نوروز را بعموم هم‌میهنان تبریك میگوید

دو نوع روغن ممتاز کارخانجات معظم دانته ایتالیا ، تضمین شده دربرابر هرگونه آزمایش شیمیائی .

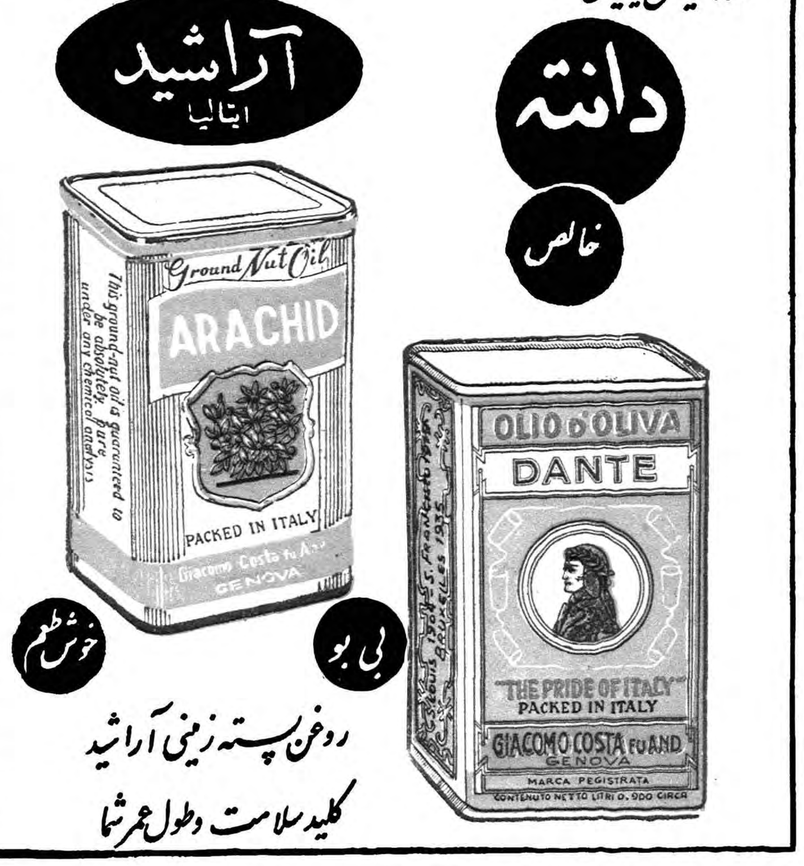

روغن پسته زمینی آراشید

کلید سلامت وطول عمر شما

شرکت دانته : سرای امیر ـ تلفن ۲۳۲۹۷

دورنمائی از مهمترین وقایع شهرستانها در سالی که سپری شد :

ضریح جدید حضرت ثامن‌الائمه نصب شد

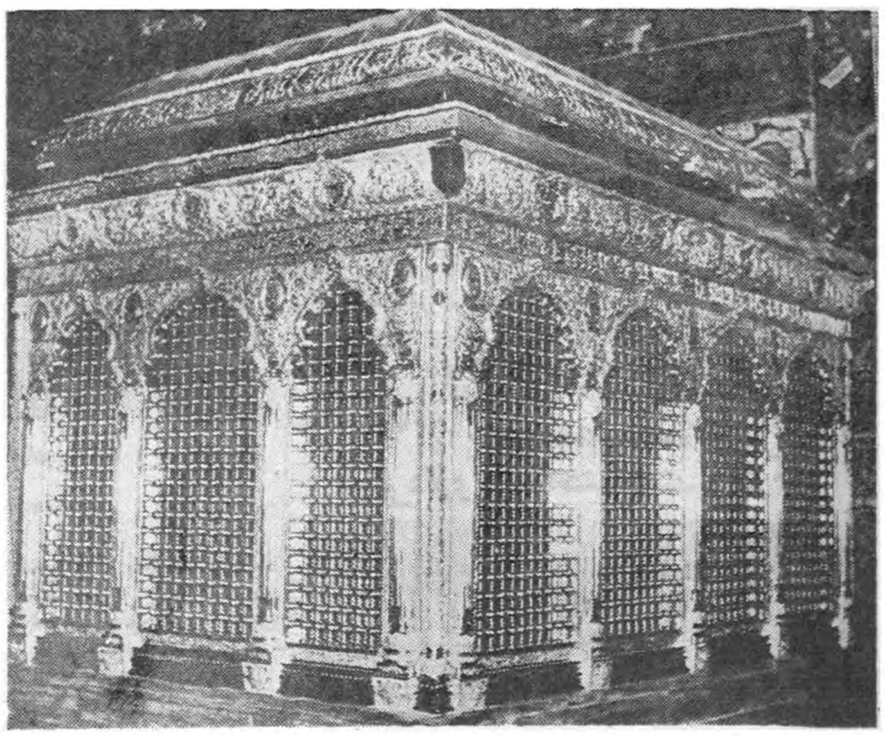

ضریح جدیدی که در حرم حضرت ثامن الائمه نصب شده است

روز جمعه‌بیست ودوم‌بهمن ماه‌که مصادف با ولادت حضرت‌حجت ولی عصر بود درهای حرم آستانه حضرت ثامن الائمه علیه السلام پس از هفده روز تعطیلی بانصب ضریح جدید مجددابروی مشتاقان زیارت‌آن حرم مطهر باز شد .در مراسم افتتاح حرم که طی تشریفات‌خاصی انجام گرفت آیت اله سبزواری آیت اله میلانی و آیت اله قمی‌و رئیس تشریفات آستان قدس رضوی ابتدا حرم مطهر را باگلاب‌شستشو کردند و سپس تحویل آقای مهران نایب التولیه آستان قدس دادند. ضریح مطهر حضرت ثامن الائمه ازطلای‌ناب‌ونقره ۹۰عیارساخته‌شده‌ودربتونکاری زیربنای‌ضریح‌بجای‌آب‌چندین خروار گلاب مصرف گردیده است. قرار بود حضرت آیت اله بروجردی در مراسم افتتاح حرم مطهر حضرت ثامن الائمه شرکت نمایند ولی بعلت نامساعد بودن هوا مسافرت حضرت آیت اله به مشهد میسر نشد .

ملوانان نروژی محاکمه ومجازات‌شدند

روز شانزدهم اسفند ماه اولین جلسه محاکمه‌سه نفر ملوانان‌نروژی کشتی تجارتی «هاملت» بنام«لایف» و «چل هاگن» و «اینانس» که روز پنجشنبه دوم مهرماه دستفروشی‌از اهالی آبادان بنام مهدی همت را از عرشه کشتی تجارتی هاملت به شط العرب افکنده و موجب مرگ او گردیده بودند در دادگاه جنائی اهواز شروع شد . در دادگاه‌جنائی اهواز که ریاست جلسات آنراآقای نورماه سامان بعهده داشت بعد از تشکیل چند جلسه محاکمه و انجام بازپرسی لازم دادستان استان خوزستان باستناد ماده ۱۷۰ قانون مجازات عمومی از محکمه تقاضای اعدام متهمین را کرد . دادگاه نیز پس از استماع مدافعات آقای تفضلی وکیل مدافع ملوانان نروژی وآخرین دفاع مجرمین رای نهائی خود را درباره ملوانان‌نروژی صادر نمود وهریك از آنها را به یازده ماه حبس تادیبی وپرداخت‌چهار هزار ریال غرامت محکوم کرد .

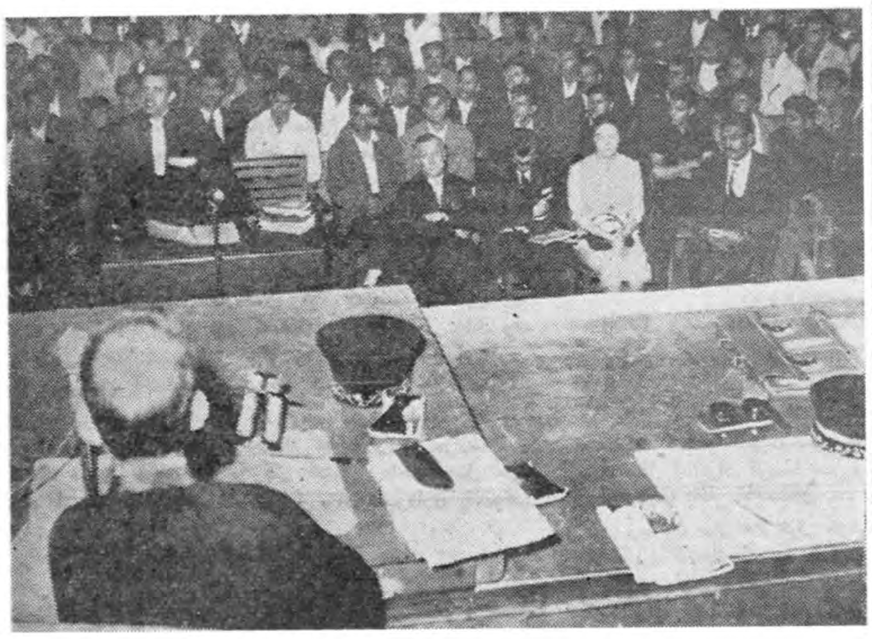

یك صحنه از جلسه دادگاه جنائی‌اهواز هنگام محاکمه ملوانان نروژی

نخست‌وزیر لوله‌کشی آب‌میانه را افتتاح کرد

آقای نخست وزیر باقطع نوار سه رنك لوله‌کشی آب میانه را افتتاح میکند آقایان مهندس اشراقی وزیر پست وتلگراف وتلفن ومهندس انصاری وزیر کار نیز در عکس دیده میشوند .

روز جمعه بیستم اسفند ماه‌آقای دکتر اقبال نخست وزیر طی مراسمی لوله کشی‌آب میانه را بنام‌شاهنشاه افتتاح کرد دراین مراسم که‌آقایان مهندس اشراقی وزیر پست وتلگراف وتلفن ، دکتر راجی وزیر بهداری دکتر کاسمی وزیر مشاور ، مهندس انصاری ، وزیر کار و دکتر الموتی معاون نخست وزیر حضور داشتند گفته شد که لوله کشی آب میانه شامل هشت هزار متر لوله کشی ویکدستگاه منبع بزرگ بگنجایش پنجهزار متر مکعب آب و ۳دستگاه موتور میباشد که در حدود هفت میلیون ریال صرف ایجاد آن شده است لوله کشی آب شهرستان‌میانه از هفت ماه قبل آغاز گردید و اینك که کارهای آن بپایان رسیده است اهالی این شهرستان میتوانند از آب لوله کشی شده سالم و گوارا استفاده کنند .

اسفند

شاهنشاه وعلیاحضرت ملکه فرح ازخوزستان بازدید فرمودند

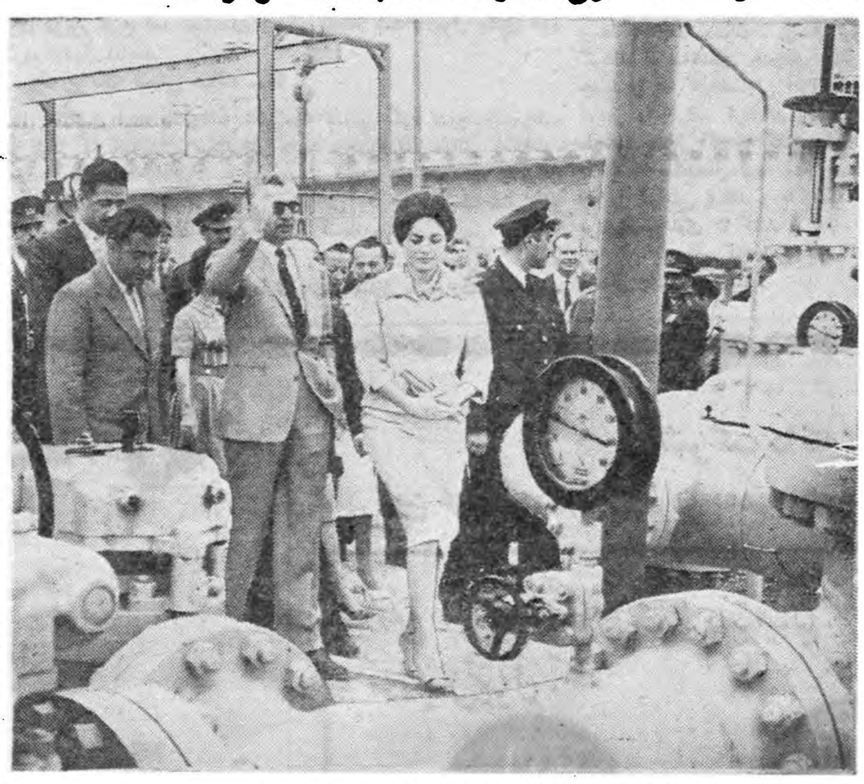

شاهنشاه وملکه از پالایشگاه نفت آبادان بازدید فرمودند

بعد از ظهرروزشنبه هفتم‌اسفند ماه اعلیحضرت همایونی وعلیاحضرت ملکه‌فرح پهلوی باتفاق‌حضرت جلال‌ـ بایار رئیس‌جمهوری‌ترکیه که‌بپاکستان عزیمت فرموده بودند با هواپیمای وایکانت شرکت هواپیمائی ایران بفرودگاه آبادان نزول‌اجلال تاپس‌از افتتاح‌پل خرمشهر ازاستان خوزستان دیدن فرمایند آقای نخست وزیر و اعضای هیئت دولت وکلیه رؤسای دوایر دولتی‌استان‌خوزستان‌درفرودگاه آبادان ازموکب‌همایونی استقبال‌کردند حضرت رئیس جمهوری ترکیه‌یکشبانه روز مهمان خوزستان بودند وبعداز ظهر روزبعد باهواپیمابه‌آنکارا عزیمت نمودند ، اعلیحضرت همایون‌شاهنشاه روز دوشنبه نهم‌اسفندماه پل‌خرمشهر راکه باهزینه موسسه بنیاد پهلوی‌و وزارت گمرکات ساخته شده‌وساحل آبادان وخرمشهررابهم مربوط میکند افتتاح‌فرمودند وسپس از تاسیسات اسکله خرمشهر بازدید نمودند.عصر همانروز ایستگاه فرستنده مخصوص تلویزیون آبادان‌بدست‌مبارك‌شاهنشاه افتتاح شد .

شاهنشاه روز دهم اسفند ماه نمایندگان طبقات‌مختلف‌مردم‌خوزستان رابحضور پذیرفتند وروزیازدهم‌اسفند ماه اعلیحضرت همایونی وملکه‌فرح‌از پالایشگاه آبادان بازدید کردند.روز دوازدهم اسفندماه‌شاهنشاه‌باهلیکوپتر به‌سکوهای شناور درخلیج‌فارس که محل حفرچاههای نفت‌می‌باشد عزیمت نمودند وازتاسیسات حفاری چاههای نفت‌درخلیج‌فارس دیدن‌کردند درهمان روز علیاحضرت ملکه نیزاز مناطق کارگری آبادان بازدید نمودند روز سیزدهم اسفندماه شاهنشاه وملکه‌از تاسیسات نیروی دریائی جنوب در خرمشهر بازدیدفرمودند وروزچهاردهم اسفندماه باهواپیما باهواز عزیمت کردند .

شاهنشاه وعلیاحضرت ملکه در اهواز تاسیسات خط‌انتقال نیروی‌برق اهواز ـ آبادان رابازدید نمودند وروز پانزدهم اسفندماه اعلیحضرت‌همایونی کارخانه تصفیه شکرو کارخانه‌سیلوی اهوازراافتتاح کردندروزشانزدهم‌اسفند ماه شاهنشاه‌وملکه‌ازسد دزو مزارع نیشکر بازدید فرمودند . وروزهفدهم اسفندماه شاهنشاه برای‌اعطای اسناد مالکیت خانه‌هائی که‌درزمینهای‌خالصه سوسنگرد ساخته شده‌بود باهلیکوپتر بسوسنگرد و دشت میشان عزیمت کردند شاهنشاه پس‌از اعطای اسناد مالکیت وابراز تفقد نسبت بعشایر دشت میشان با هلیکوپتر باهوازباز گشتند بعدازظهر روز هفدهم‌اسفندماه اعلیحضرت همایونی‌ازواحدهای لشگر خوزستان بازدید فرمودند ورژه‌افراد واحدهای لشگر ازپیشگاه شاهنشاه انجام گرفت .

درتمام مدتی که اعلیحضرت‌همایونی وعلیاحضرت ملکه‌در خوزستان اقامت داشتند درهرکجا که‌قدم مینهادند از طرف قاطبه‌اهالی احساسات پرشوری نسبت بشاهنشاه وملکه ابراز میشد .

ساعت نه‌ونیم صبح روزهیجدهم اسفند ماه شاهنشاه و ملکه پس‌از مسافرت‌هیجده‌روزه‌پاکستان‌وخوزستان باهواپیما بتهران مراجعت فرمودنددر فرودگاه اهواز شاهنشاه از پیشرفت هائی که دروضع عمومی شهرستانهای خوزستان حاصل گردیده است اظهار رضایت فرمودند .

کمباین خودرو ۶ فوتی فار

مجهز بموتور دیزل مرسدس بنز - دستگاه بوجاری ویرس‌کاه

فروش باقساط چهارساله

باکمك بنگاه توسعه ماشینهای کشاورزی

نماینده انحصاری درایران شرکت میلارد سهامی خیابان اکباتان تلفن ۳۱۵۴۱-۳۱۵۴۲-۳۱۵۴۳

Emerson Television

شاهکار صنایع تلویزیون آمریکا

امرسون

تلویزیون امرسون تمام اتوماتیک مخصوص برق ایران ساخته شده

لامپ تصویر امرسون با فیلتر مخصوص . مطابق اصول بهداشت چشم ساخته شده

لامپهای امرسون با روکش آلومینیومی . مانع لرزش تصویر است

تلویزیون امرسون تضمین شده و دارای سرویس مجهز میباشد

نماینده انحصاری شرکت سهامی پارس ماشین سرای امید تلفن ۲۲۲۹۱

تعمیرگاه امرسون تلفن : ۴۳۵۱۸

Emerson Television and Radio

آگهی مزایده موقوفه

با نظارت اداره اوقاف تهران‌چهار دستگاه آپارتمان‌فوقانی‌مغازه‌های‌موقوفه سردار فیروز کوهی واقع در خیابان پهلوی کوچه سیمرغ مجموعا یامنفردا باحد اقل اجاره بهای سالیانه مبلغ ۹۶۰۰۰۰ ریال به مدت نه سال از تاریخ تنظیم سند از طریق مزایده اجاره‌داده میشودداوطلبان اجاره‌بایستی مبلغ ۹۶۰۰۰ ریال برای‌چهار دستگاه و۲۴۰۰۰ ریال برای یك دستگاه به عنوان سپرده به شماره ۹۴۰۲۸بانك ملی بازار بسپارند و پیشنهاد خود را با قبض سپرده بانکی در پاکت سر بسته تا پایان وقت اداری روز دوشنبه ۲۲ فرودرین ماه ۳۹ بدفتر کل اوقاف تسلیم و رسید دریافت دارند .پیشنهاد های رسیده در روز سه شنبه ۲۳ر۱ر۳۹ساعت ۱۰صبح‌در اداره‌اوقاف تهران خوانده میشود . برای کسب اطلاع از شرایط مزایده به آگهی تفصیلی یا به دفتر کل اوقاف مراجعه نمایند .

متولی و نماینده سایر متولیان علی اکبر تشید

از طرف رئیس اداره اوقاف تهران‌ـ

آ‌ـ۳۶۵۵۱ ۱ـ۳ ذوالقدر

پمپ‌های ک . اِس . ب

KSB

همه نوع و برای همه کار

نماینده شرکت بازرگانی دیتون شاهرضا چهارراه کالج تلفن ۴۰۹۲۰ ـ تلگرافی دایتون

بندرپهلوی ـ غازیان

پانسیون متروپل دارای اطاق‌های لوکس حمام دار مبله آب‌گرم وسرد وبخاری میباشد از مسافرین محترم ایام عیدپذیرائی مینماید.

۱ـ۵ آ‌ـ۴۶۴۲۸ مدیر‌ـ آ‌ـ باغداسریان

کارخانه اسفالت

۵ تن ۸ تن ۱۰ تن ۳۰ تن

روی چرخ ومتحرك حاضر درتهران

تهران اروپ میدان‌فردوسی

۸ـ ۱۰ آ‌ـ ۴۴۱۹۴

اتومبیل رنو ساخت ششمین کارخانه سازنده اتومبیل سازی دردینا

سالهای متمادیست که اتومبیل های زیبا ومحکم رنو ساخت کارخانجات‌مشهور رنو که‌در اکثر ممالك جهان به تخت روان قرن بیستم معروف است با استقبال گرم وبی نظیر مردم سر تاسر جهان روبرو شده روز بروزبرمیزان تولید آن اضافه میگردد .

در سازمان صنعتی رنو کلیه مراحل تولید خودکار انجام شده کلیه احتیاجات‌کارخانجات اتومبیل سازی رنو بوسیله خود سازمان صنعتی تهیه میگردد بطوریکه در جوار کارخانجات اتومبیل سازی رنو کارگاه‌ها وکارخانه‌های‌متعدد از قبیل کارگاه‌های نصب وسوار کردن قطعات ـ کارخانه فولاد سازی ـریخته گری وحتی چوب بری پلاستیك سازی دیده میشود این تاسیسات فرعی علاوه بر رفع احتیاجات رنو پاره‌ای ازاحتیاجات سایر کار خانجات رانیز رفع مینمایند .

بااینکه اکثر مراحل تولیدبطور خودکار انجام میگردد معهذا از تعداد کارگران کاسته نشده بلکه هرچه مراحل تولید فنی‌تر وعلمی‌تر میشود میزان تولید به مقیاس‌وسیع تری قوس صعودی طی میکند ازدیار تولیدباازدیار کارگاه‌ها کارخانه هاتوام بوده علاوه‌براینکه از تعداد کارگران کاسته‌نمیشود بلکه روز بروز برتعداد کارگران وابسته به رنو اضافه میشود .

از دیاد تولید همواره‌با نقصان قیمت تمام شده توام بوده درنتیجه محصول با قیمت مناسب تری‌بدست مردم میرسد .

در کارخانجات‌رنوبه جنبه‌انسانی کار اهمیت فوق العاده‌داده‌به‌بهترین وجهی وسائل تامین آسایش و بهداشت کارگران را فراهم می نمایند .روش کارخانجات رنودر ذینفع کردن کارگران درمیزان تولید سبب شده است‌که‌کارگران بادر نظر گرفتن این مسئله که ازدیاد تولید و بهتر شدن هر چه بیشتر محصول باازدیاد درآمد ودر نتیجه بهتر شدن‌وضع زندگی‌آنها بستگی دارد روزبروز بر فعالیت خود برای ازدیاد وبهتر نمودن

نمایندگی رنـود درایران سرویس مجهزی تاسیس نموده که همیشه ودرهمه‌جا آماده میباشد درعکس بالا استیشن «رنو» سرویس دریکی‌از جاده‌های‌ویران دیده میشود

اتوموبیل «رنو» درعین سادگی لوکس و ظریف ، جا دار واطمینان‌بخش است

محصول میافزایند و نتیجه آن میشود که محصول ارزانتر ومرغوب تر بدست خریداران جهان‌رسیده عدهٔ از کارگران اززندگی بهتری بهره مند شوند .

کارخانجات رنو باین مسئله اکتفا نکرده بلکه برای آشنائی هر چه بیشتر مردم جهان بطرزکار مکانیسم ماشین‌های رنو شرکتی بنام شرکت مهندسی رنو ایجاد نموده است که وظیفه آن اعزام متخصصین و کارشناسان به‌کلیه نقاط جهان بمنظور بالا بردن‌سطح اطلاعات فنی میباشد .

در حقیقت میتوان گفت که سازمان صنعتی رنو برای سایر سازمانهای مشابه جنبه پیشرو و عنوان راهنما داشته بانقش اساسی که‌در اقتصاد فرانسه بازی میکند شاید بتوان آنرا با نفت کشور خودمان ونقشی که‌در اقتصادکشور بازی میکند مقایسه نمود .

درسال گذشته متجاوز از ۵۰۰ هزار وسیله‌نقلیه‌ساخت‌کارخانجات رنو بدنیا عرضه شده واز این‌بابت قریب ۲۵۳ میلیارد فرانك فرانسه معادل با ۳۸ میلیارد ریال عاید کشور فرانسه شده است‌نمایشگاه علم وصنعت فرانسه با انتشار آمار مربوط‌به کارخانجات‌رنوبیش‌ازبیش مردم ایران رابه اهمیت کارخانجات رنو واقف ساخت وهم اکنون با ازدیاد روز افزون اتومبیل های‌رنو در خیابانها وجاده‌های‌ایران‌استقبال گرمی که‌از آن شده بچشم می خورد .

رنو در ۹۸ کشور جهان با استقبال بی نظیر روبرو شده‌و هم اکنون کارخانجات نصب و سوار کردن آن در ۱۱ کشور جهان : استرالیا ـآفریقا جنوبی ـژاپن ـ اسپانیا ـایرلند ـایتالیا ـبرزیل ـ فیلیپین ـ مکزیك و انگلستان مشغول فعالیت میباشد .

مدلهای ۱۹۶۰ گرامافونهای بی‌نظیر(وی‌ـام)وارد شد.
از ۱۲ مدل گرامافون‌استرو‌ـ فونیك که برای عید رسیده دیدن نمائید.

نمایشگاه محصولات (وی‌ـام) الکترون خیابان‌باغ‌سپهسالار شماره ۹۱ـ۸۹ آکهی مودت

عید شما مبارك

فروشگاه همراز ضمن عرض تبریك بهمیهن عزیز
افتخار دارد سماورهای برقی و سیموسماورهای نفتی همراز
شروع تا نشاط و صمیمیت در خانواده شما باقی باد .
سماورهای نفتی همراز
ساخت مشهد . آبی سوز با شعله‌بخش محن مخصوص
(کاتالوگ رایگان مجانی موجود است)

برنامه مخصوص نوروز

سینما امپایر

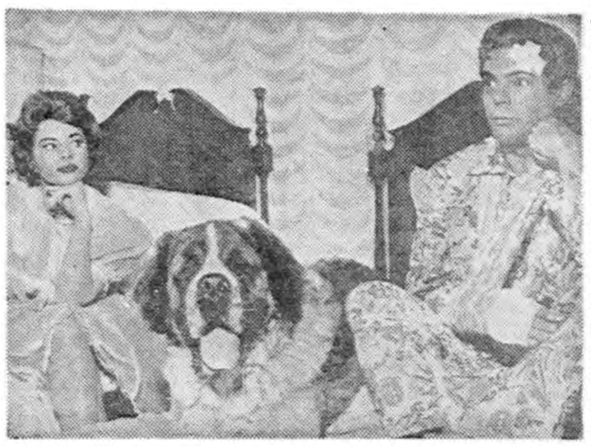

فیلم کمدی شیرین ـ سوپر پانورامیك ـ دوبله بفارسی درایتالیا

« دشمن زن من »

باشرکت معروفترین وزیباترین ستارگان سینمای ایتالیا.

مارچلوماسترویانی جوانیکه همه دختران جهان فریفته بازی‌اوهستند
جیووانارالی زیباترین وخوش‌اندام‌ترین ستاره سکسی‌سینما
ویتوریودسیکا باقدرت‌ترین‌هنرمندسینمای‌ایتالیاکه‌میلیونها نفرطرفدار دارد
مموکاروتنوتو نمك‌فیلمهای کمدی انتقادی ایتالیا

و باصدای گرم «تدی‌رنو» **خواننده معروف ایتالیا که روزانه هزاران صفحه آن فقط در ایتالیا بفروش میرسد**

تعطیلات عیدرا بتماشای فیلم **دشمن زن من** اختصاص‌دهید تاسال نورا باسرور وشادی آغاز نمائید

در آستانه سال جدید
حوادث یک سال را در یک صفحه برای شما خلاصه کرده ایم

فروردین سال گذشته رویم رفته آرامترین ماههای سال بود و این آرامش روز هفدهم فروردین باعمل جاهلانه یك جوان ۲۶ ساله برهم خورد .پرویز شفا در نتیجه یك سلسله اختلافات شبی پدرخود دکتر یداله شفارا باضربات چاقو بقتل رسانیدومادرخودرانیزمجروح کرد و این اولین حادثه سال بود .

طلاق بده تاطلاق بدهم

درهمین ماه بین یك پدر وپسر اختلافی در گرفت که‌خوشبختانه کاربه چاقوکشی نرسید. مسئله مورد اختلاف برسر این بود که مردی بنام حسن از پسرش رضا بکلانتری شکایت کرده بود که عروس‌وی همیشه بازن او مشغول نزاع و کتك کاری است ولی‌وقتی رضا بکلانتری احضار شدمدعی گردید که پدرش‌بوی‌فشارمی‌آورد که همسرش را طلاق بدهد و او این امررا موکول باین‌کرده‌است که پدرش نیز زن‌خودرا که‌نامادری او می‌باشد طلاق گوید !

معامله بمثل!

روز ۲۲ فروردین ماموربن پلیس آلمان جوانی بنام پرویز را که درآلمان مرتکب عملیات‌خلاف قانون شده بود باهواپیما بایران آورده تحویل ماموربن پلیس‌ایران دادند و بفاصله چندماه بعد چند نفر از اتباع آلمانی نیز مرتکب همین قبیل کارها شد ند که کار آنها بدادگستری کشید .

باند جاعل وگاومیش

از حوادث مهم دیگر اولین‌ماه بهار فرار یك‌گاومیش‌از کشتارگاه تهران بود . گاومیش مزبور که نمیخواست به آسانی‌سرخود را تسلیم تیغ قصاب کند باعجله از کشتارگاه فرار کرد و چون جان خودرا در خطر میدید چهار نفررا که سرراه او قرار گرفته بودند مجروح کرد وبالاخره بجای‌کارد باگلوله بحیاتش خاتمه داده شد.

درهمین روز ماموربن شهربانی باندی را که بجعل دلار وروبیه و تمبر مشغول بودند کشف کردند و اعضای آنرا بازداشت نمودند

انتقام مادرزن

انتقام یك مادرزن از دامادش نیز از خبرهای جالب ماه فروردین بود این مادرزن که دل خونی از دامادش رضا داشت برای انتقام از وی نقشه‌ای طرح کرد و چون میدانست رضا بسبیل خود بسیار علاقمند است و هرهفته آنراحنا می‌بندد ،داخل حنا داروی ریزش موریخت ووقتی رضا خبردار شد که سبیلش روی زمین افتاده بود! گذاشتند !

سارقین مسلح‌در تهران

روز دوم فریدون‌صدای شلیك چند گلوله در یکی ازخانه های واقع درشمال شهر بگوش رسید و چند دقیقه بعد مرد نقابداری‌که اسلحه‌ای بدست داشت از داخل خانه به‌خیابان آمد و پابفرار گذاشت ولی همکار دیگر او دستگیر شد .

۲۴ساعت بعد مرد نقابدار که میشل هوتسوف نام داشت توسط ماموربن بازداشت گردید و نتیجه تحقیقات باینجا رسید که میشل و همکارش‌هادی پول هنگفتی در نزد صاحبخانه سراغ کرده‌بودندو هوس «کانگستر بازی» بسرشان زده بودکه‌باناکامی‌مواجه گردیدند. اکنون که این سطور رامیخوانید میشل ودهادی درزندان بسرمیبرند

کلفت عاصی!

روز ششم اردیبهشت ماه خبر عجیبی بدست مارسید خبر این‌بود که کلفت خانه‌ای که کبری‌رحیمی نام‌دارد ازپس که‌خانم صاحبخانه مهمان بمنزل دعوت کرده و او ظرفهای شام و ناهار را شسته سنوه آمده و ضمن یك مشاجره گوشخانم را بادندان کنده‌است. بطور قطع سال گذشته پس از انتشار این خبر از میزان مهمانی هادرخانه هائی که‌خدمتکارداشتند کاسته شد وخانم های خانه نیز موقعی که ماکلفت خود صحبت میکردند از گوشهای‌خودمواظبت بیشتری می‌نمودند !

عروس شب عروسی مرد شد!

شاید جالب‌ترین حادثه‌اردیبهشت ماه گذشته مرد شدن یك عروس درشب عروسی بود این حادثه در نیاوران اتفاق افتاد. مردی بنام حسین کمیلو معروف به‌حسین معمار ، به‌مرد ۶۵ساله‌ای بنام‌احمد مراجعه کرد و پیشنهاد نمود که دختر جوانی را بعقد او درآورد . احمد که‌باوجود پیری سروگوشش می‌جنبید این پیشنهاد راباجان‌ودل پذیرفت . حسین معمارنیزباگرفتن مبلغ زیادی پول به‌تهیه مقدمات عروسی پرداخت ودرشب عروسی داماد ۶۵ ساله بانهایت‌وحشت مشاهده کرد عروس وی که‌لباس سفیدی پوشیده و تور ضخیمی بصورت انداخته مرد ۵۰ ساله‌ای می‌باشد .داماد هراسان از حجله فرار کرد ودرخارج ازاطاق‌بیهوش شد .

بالاخره معلوم شد حسین معمار بیمارستان سینا تحت عمل جراحی قرار گرفت و از عالم زنان استعفا داد و مرد شد و چند هفته بعد در حالیکه لباس مردانه بتن داشت از بیمارستان خارج شد تا مزه مرد بودن را بچشد !

از صبح تاشب

اشخاصی نظیر نوری که دچار عقده های روحی فراوانند در حقیقت باید برای سلامت جامعه‌از آزادی محروم باشند زیرا نوری اورجی صبح‌روز بیست‌وسوم اردیبهشت از زندان آزاد شد و تا شب جوانی‌به نام سیدرضی ضرب حدادی‌راباچاقو کشت و بزندان مراجعت کرد.

مهمترین حادثه سال

قتل سروان سید کاظم عطیفه رئیس کلانتری یازده که روز ۲۵ اردیبهشت روی داد و مباحثی که بدنبال آن پیش‌آمدمهمترین حادثه جنائی سال گذشته بود .

سروان وظیفه برای بازدید پست های کلانتری بچهار راه شهرداری واقع در خیابان نواب رفته بود که‌در آنجا متوجه نزاع عده‌ای شد و منازعین را باشخصی‌بنام سیدحسین غروی بداخل جیپ سوار کرد تا بکلانتری بیاورد ولی سید حسین که در نزاع بعنوان میانجی دخالت کرده بود ناگهان با چاقو از پشت سر ، به سروان‌عطیفه حمله کردواو را از ناحیه گردن و شانه مجروح کرد و رئیس کلانتری پس از چند ساعت در بیمارستان در گذشت‌و بعد ها ماجرای محاکمه‌سیدحسین مهمترین خبرهای روز شد .

تصادف اتومبیل

در اردیبهشت ماه چندین فقره تصادف اتومبیل در تهران وحومه روی داد که منجر بقتل سی نفر و مجروح شدن عده زیادتری گردید.

در خردادماه چه خبر

ماه خرداد بجز تصادف اتومبیل و «مرك میرها» ی ناشی ازحوادث عادی خبر دیگری نبود !

البته موضوع روز تهیه مقدمات محاکمه سید حسین غروی قاتل مرحوم عطیفه و رسیدگی بپرونده گوشت بود .

گرما بیداد میکرد

اول روز تیر ماه باگرمای‌شدیدی شروع شد و همین گرما موجب بروز چه اختلافات و منازعات که نشد !؟

مثلا بین زن وشوهری بنام‌رباب ابراهیم چنان اختلافی افتاد که کار بطلاق کشید چون‌رباب میگفت دراین گرمای کشنده طاقت ماندن در تهران ندارد و باید به ییلاق برود و شوهرش نیزجواب میداد که متاسفانه میراثی از پدر خود بارث نبرده تابتواند مخارج ییلاق خانم را بپردازد .

صدای دهان

گرما همچنان ادامه داشت و تاثیر آن برروی مغز ها هم ! هنوز هفته اول اولین ماه تابستان بنگذشته بود که معصومه خانم با کفگیر سر شوهرش حسن را شکست . گناه شوهر این بود که موقع خوردن آش دهانش صدا میکرد و بعلاوه بزنش اعتراض کرده گفته بود : زن حسابی در این گرما کسی آش بخورد شوهرش میدهد !

اولین رای اعدام

اولین حکم اعدام درسال گذشته درباره جوانی بنام علی‌انتظاری صادر شد علی‌انتظاری درخیابان‌اسلامبول باسبائی بنام محمود کهندانی را باگزن کفاشی بقتل رسانده وچند نفر را نیز مجروح کرده بود .

سقوط از طبقه چهارم

روز شانزدهم تیرماه اگر چه «زهر هوا ریخته بود» ولی خانمی بنام ایران از طبقه چهارم عمارتی واقع در مقابل دانشکده پلیس خود را بزیر انداخت تا انتحار کندولی پاسبانی که متوجه او شده بود ویرا در میان هوا گرفت وباین ترتیب ایران از مرگ نجات یافت ولی کمر پاسبان مزبور آسیب‌دید و بعلاوه وقتی در منزل زنش‌مشغول مداوای او بود بچه خردسال‌پاسبان

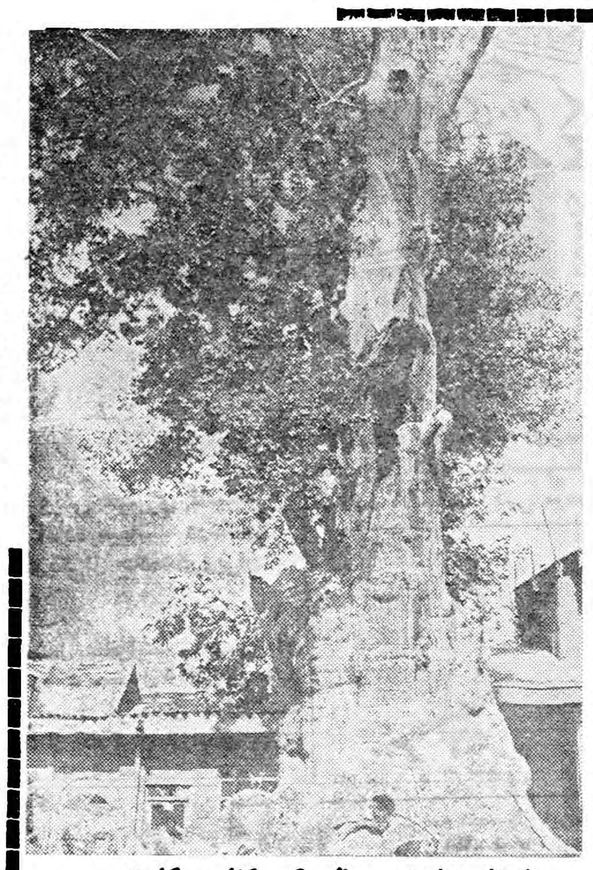

ازچنار امامزاده صالح که یکنفر راکشت فقط یك شاخه باقیمانده است!

موقع بازی با چراغ خوراك پزی آتش گرفت و مجروح شد !

جیب رئیس کلانتری را برید

سه روز بعد یك جیب بر سابقه دار بنام محمد بیرایش که بجرم سرقت چند بلیط بخت آزمائی به کلانتری دربند جلب شده‌بودهنگام بازجوئی قلم خودنویس رئیس کلانتری را از جیبش دزدید ولی بی‌انصافی نکرد و هنگامی که عازم زندان بود آنرا بصاحبش پس‌داد!

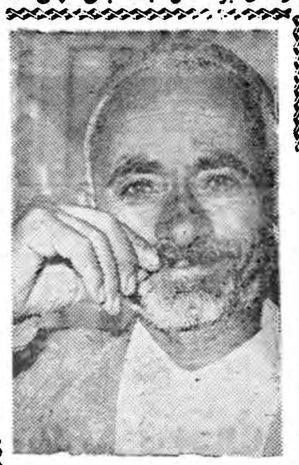

بوسه این پیرمرد که‌اسم‌خود را هم نمیگوید موجب بیماری روحی «ماندرکل» شد

محاکمه قاتل عطیفه

محاکمه قاتل عطیفه از ۲۶ تیر شروع شد و چون ادعا شده بود که سید حسین غروی دیوانه است برای معاینه و عکسبرداری‌ازجمجمه‌وچشم متهم در اختیار دو هیئت پزشکی قرار داده شد .

کله‌زنش‌راتراشید

در همان روزهائی که پزشکان مشغول عکس برداری از مغز سید حسین غروی قاتل مرحوم عطیفه بودند زن جوانی بکلانتری ۱۲ شکایت کرد که شوهرش موقعی که خواب بوده سرش‌راباتیغ‌دلاکی تراشیده است و در جواب‌اعتراض او گفته است با وجود اینکه بتو اصمینان دارم ولی چون موقع کار در خارج از منزل هستم ناچارم برای جلوگیری از خروج تو از منزل سرت رابتراشم . بقول‌معروف کار از محکم کاری عیب‌نمیکند !

دیوانه یا عاقل؟

روزسوم مردادماه‌نظریه‌پزشکان درباره سید حسین غروی در جلسه دادگاه قرائت شد . پزشکان‌تائید کردند که وی مبتلا به بیماری صرع است و اختلال مشاعر هم دارد ولی آیا در موقع ارتکاب جرم نیز دچار همین حالت شده‌است یانه معلوم نیست و علم پزشکی قادر به تشخیص این موضوع نمی‌باشد.

خشم از پیراهن قرمز!

یك زن و شوهر جوان بنام‌ثریا و علی بایکدیگر نزاع کرده پس از کتك کاری مفصل برای شکایت بکلانتری آمدند ، علت‌نزاع‌این‌بود که ثریا پیراهن قرمز میپوشید و علی با دیدن این پیراهن عصبانی و ناراحت‌میشد . بالاخره‌در کلانتری قرار شد که ثریا از این‌پس‌پیراهن قرمز نپوشد ولی معلوم نشد که تکلیف علی با دیدن پیراهن قرمز برتن سایرین چه خواهد بود ؟

ولش کن‌دیوانه است

دادگاه عالی جنائی محاکمه سید حسین غروی را ادامه داد . سید حسین بسیار خونسرد بود و حتی موقعی که یك تماشاچی زن روباو کرده گفت : دلم میخواهد اعدامت کنند . سید رو بماموری که قصد اخراج این زن را داشت ، کرده گفت ولش کن دیوانه است !

شجاعت‌شیره‌ایها!

روز ششم تیر خانه‌ای در بخش سیزده که در آن شیره خانه دائر شده بود بوسیله ماموربن کلانتری محاصره شد وافسری‌برای‌دستگیری شیره‌ایها بالای پشت بام رفت ولی شیره‌ایها او را از پشت بام بزمین انداخته فرار کردند !

محکومیت قاتل عطیفه

روز دهم تیر ماه رای دادگاه در باره سید حسین غروی قاتل سروان عطیفه صادرشد . دادگاه‌سیدحسین را بحبس‌ابد محکوم کرد . جلسات محاکمه غروی شلوغترین جلسات سال بود و بیش از سی هزار نفردر این جلسات شرکت کردند.

کلفت شهین مرد بود!

روز سیزدهم تیر ماه کلفت خانم شهین خواننده رادیو مرد از آب درآمد معلوم شد که سید محمد خودرا زن جازده و بنام‌عارفه کار میکرده واین ماجرا وقتی‌فاش شده که گمان سرقتی درباره وی رفته و مادر شهین کلفت خانه را بازرسی بدنی میکرده است !!

بوسه وبیماری روحی

روز بعد از مرد شدن کلفت خانم شهین پیر مرد که هیچ‌وقت نام خودرا نگفت یك خانم هندی بنام «ماندرکل» رادر خیابان‌بوسید و زن هندی در نتیجه این‌بوسه‌دچار بیماری روحی شد ودر منزل خود بستری گردید !

البته پیر مرد عاشق پیشه هم چندی در زندان بسر برد .

«قمر» خاموش شد

روز جمعه یازدهم تیر ماه «قمر» خواننده مشهور نیم‌قرن اخیر فوت شد .

فرار دخترها

از تیر ماه فرار دختر هاشروع شد ! بار اول دختر ۱۵ ساله‌ای‌بنام فرح دخت از منزل فرار کرد و مادرش با مراجعه بسرویس حوادث برای پیدا کردن دختر خود کمك خواست و بالاخره‌یکی‌ازخوانندگان اطلاعات فرح دخت را دیده به ماموربن اطلاع داد و چند روز بعد جوانی هم که فرح‌دخت را فراری داده بود دستگیر و زندانی شد .

چنارامامزاده‌صالح شکست

شکستن قسمتی از چنار قدیمی و معروف امامزاده صالح که روز ۲۴ مرداد اتفاق افتاد از حوادثی است که منجر بمرك یك نفر و مجروح شدن پنج نفر که زیرسایه آن نشسته بودند گردید . این چنار بیش از هزار سال عمر دارد

فرار دو دختردیگر

روزاول شهریور دو دختر دیگر بنام کبری و فاطمه فرار کردند باانتشار عکس این دو دختر در روزنامه خواننده‌ای‌آنها را که‌قصد عزیمت به شهرستانی را داشتند شناخته ماموربن کلانتری پنج را مطلع کردند و ماموربن‌محل‌اقامت آنهارا که‌در مسافر خانه‌ای بودپیدا کرده و سپس آنهارا بوالدینشان تحویل دادند و بدین ترتیب در آن موقع از سقوط آنها جلوگیری گردید .

این دو دختر مدعی بودند که چون در زندگی خانوادگی محدود میباشند تصمیم بفرار گرفته اند !

عاقبت حاج سهل علی

یك اتومبیل جیپ در ۱۲ کیلو متری شهرری واژگون شد و سرنشینان آن حاج سهل علی‌والی و همسرش نیمتاج هلاك شدند . حاج سهل‌علی میلیونر معروفی بود که چندی قبل از این حادثه چمدان محتوی چندمیلیون‌ریال جواهر گم کرده بود و البته این چمدان پیدا شده بود

دختری که مزاحم جوانها بود

این بار کار بعکس شده بود زیرا دختری بنام فرشته اهل دروس مزاحم جوانهای محل میشدبطوری که آنها ناچار شدند دستجمعی به کلانتری آمده تقاضای‌رفع‌مزاحمت نمایند . بالاخره ماموربن فرشته‌را بکلانتری آوردند و اگر چه سرش را نتراشیدند ولی از اوتعهدگرفتند که دیگر مزاحم پسران مردم نشود !

پس از ۲۰ سال

نیمه شهریور پرونده ای که بیست سال در دادگستری مطرح بود مختومه شد .

این پرونده درسال ۱۳۱۸ بنا به شکایت زین‌العابدین یگانه‌میلیونر پیری که بدست برادر زاده اش بقتل رسیده بود بطرفیت شهرداری تهران تشکیل شده بود و چون شاکی بقتل رسیده بود این پرونده از گردونه رسیدگی خارج‌شد.

سماق وتخم مرغ وعسل تقلبی!

کار سازندگان مواد غذائی‌فاسد همچنان ادامه داشت . اینعده از روغن گرفته تا سماق و تخم‌مرغ تقلبی تهیه میکردند و در اختیار خلق الله میگذاشتند و هرچه هم در دادگاهها محکوم میشدند دست از کار خود نمی‌کشیدند یکی از این اشخاص مردی بنام‌حسن‌باقری فرزند ماشاءاله بود که باتهام ساختن عسل تقلبی در دادگاه‌جنحه بزندان و پرداخت جریمه محکوم شد .

مجازات اسیدپاشی

مدتی بود که پاشیدن اسید به عنوان یك وسیله تسویه حسابهای شخصی بکار برده میشد . این عمل چندان رواج یافته بود که دولت لایحه مخصوصی برای مجازات مرتکبین آن‌تقدیم‌مجلسین نمود در شهریور ماه یکی از این اسید پاشها بنام منصور ایزدیار که بصورت خانمی اسید پاشیده بود در دادگاه عالی جنائی محاکمه شد و به ۶ سال زندان با اعمال شاقه محکوم گردید

سیگار وسینما

آنهائی که با سینما سرو کار دارند اغلب این آگهی را دیده و شنیده‌اند که :

سینما متعلق بشماست . از کشیدن سیگار و شکستن تخمه خودداری کنید . ولی گویا آقای علی خواجوی سینما را متعلق بخود نمیدانست که مشغول دود کردن سیگار در یکی از سینما ها شد و بهمین جرم در دادگاه جنحه به زندان محکوم گردید .

سرپاسبان میرآقائی، طرز گرفتن «ایران» را ازهوانشان میدهد محلی که «ایران» از بالکن آن خودرا پائین‌انداخته مشخص شده‌است.

رفیق گوش کن!

قابل توجه گوش برها افیض‌اله احمدی در دادگاه عالی جنائی به شش ماه زندان محکوم شد جرم او این بود که گوش رفیق خودرا با دندان کنده باکمال ادب کف دستش گذاشته بود .

رانندگان فریبکار

عملیات عده‌ای از رانندگان اتومبیلهای کرایه و تاکسی موجب درد سر مقامات انتظامی و قضائی شده بود . این عده که گویا از انسانیت و شرافت بوئی نبرده‌بودند بااغفال دختران و زنان و گاهر بازور به بیابانها میبردند بطوریکه مقامات قضائی نیز ناچار به شدت عمل شدند و یکی از این رانندگان را که محمد مریدی فرزند محمود نام داشت باتهام اغفال دختر ۱۸ ساله ای بحبس ابد محکوم کردند.

سگهاراحت شدند!

در فصل پائیز یکی از ماموربن شهرداری شمیران بازنشسته شد اگر چه این خبر چندان اهمیتی نداشت ولی بازنشسته شدن این مامور باعث درد سر اهالی شمیر ان شد زیرا وی مامور ازبین بردن سگهای ولگرد بود و بابایان دوره خدمت وی سگهای شمیران نفس‌راحتی کشیدند و درعوض‌مردم از مزاحمت سگها جان بلب‌شدند و تقاضای ایقای این مامور را نمودند .

خانه بجای مهریه

اختلافات زناشوئی در تمام‌فصل ها بوجود می‌آید ، منتهادرتابستان ها با عکس العمل های شدید تر همراه می‌باشد ، مثلا اگر در تابستان زنی سر شوهرش را با کفگیر می‌شکست در پائیز فقط او را از خانه بیرون کرده و بوی میگوید این خانه تو بجای مهریه من ، حالا بروطلاقنامه‌ام رابفرست! این بلائی بود که ربابه بر سر شوهرش قد معلی آورده بود .

داماد ومادرزن

اختلاف داماد و مادر زن‌همانقدر قدمت دارد که اختلاف بین مادر شوهر و عروس . ولی اگر کار این اختلاف بدادگستری بکشد باحتمال قوی داماد محکوم خواهدشد زیرا عباس هم که بامادر زنش نزاع کرده و دندان او را شکسته بود در دادگاه بزندان محکوم گردید .

یك واقعه‌تاثرانگیز

پرستار پرورشگاه یتیمان بنام ضیاءاله معراجی پسر بچه‌هفت‌ساله ایرا که جای خودرا خیس میکرد با نفت آتش زد و این پسر بچه دو روز بعد در بیمارستان‌درگذشت انتشار خبر مرك این پسر بچه سرو صدای فراوانی کردو دادستان برای پرستار سنگدل تقاضای اعدام کردو سرانجام دادگاه ویرا بحبس ابد محکوم نمود ولی بالاخره‌معلوم‌شدحضرات اشتباهی گرفته اند و مردی که داخل مغازه بود تنها شباهتی باین هنرپیشه داشت است !

آواز نیمه شب وزندان

باید بعرض خوانندگان محترم برسد که خواندن آواز درنیمه‌شب خلاف است و زندان داردمثلاآقائی بنام حجت‌اله که نیمه شبی هوس کرده بود در یکی از خیابانها‌آواز کوچه باغی بخواند در نتیجه شکایت ساکنین خانه ها که از خواب‌بیدار شده بودند دستگیر و در دادگاه بزندان و پرداخت جریمه محکوم گردید

یول برایتر در تهران!

بله ! آقای یول برایتر هم‌سال گذشته بتهران‌آمد وداخل‌مغازه‌ای در خیابان نادری شد و مردم برای دیدن این هنرپیشه کله طاس ازدحامی برپا کردند و عده‌ای برای گرفتن امضا از وی سر و دست شکستند!امابالاخره‌معلوم‌شدحضرات اشتباهی گرفته اند و مردی که داخل مغازه بود تنها شباهتی باین هنرپیشه داشت است !

تابلو شرکت در دادگستری

یکی از ماجرا های جالب سال گذشته موضوع شرکت شین و مشتریان آن بود . این عده مقداری زمین از شرکت مزبور خریده ولی هیچگاه موفق بتحویل اراضی‌نشدند و ناچار دست بدامان دادگستری زدند و عده‌ای در حدود پانصد نفر درحالیکه تابلوی شرکت شین را کنده بودند آنرا بداسرا آورده تقاضای دستگیری مدیران شرکت را داشتند . بالاخره‌بعضی‌ازمسئولین شرکت دستگیر و بازداشت‌شدند اما برای‌خریداران‌زمین های‌موهوم پول نشد !

سرم وآمپول‌تقلبی

سازندگان مواد تقلبی تنها به ساختن مواد خوراکی اکتفانکردند بلکه برای تولید داروهای تقلبی نیز فعالیت شدیدی میکردندبطوری که درسال گذشته ماموربن صدها هزار سرم و آمپول تقلبی و داروهای دیگر را کشف کردند و متقلبین را مطابق معمول تحویل مقامات قضائی دادند و جریان تحت‌تعقیب قرار گرفت .

گل سرخ تهران

ماجرای نور آفاق‌نیز ازمهمترین اخبار سال گذشته بود . زنی بنام نور آفاق که قصد فریب‌دخترداشت آموزیرا داشت دستگیر گردید و

بقیه در صفحه مقابل

دلکش وقندشکن!

هنوز دوروز از اردیبهشت نگذشته بود که جوانی باسروروی بسته بروزنامه مراجعه کرد ومدعی شد که خانم دلکش میخواسته وی را بقتل برساند و بهمین منظور باقندشکن برسراو کوبیده است ولی بطوریکه در مراحل رسیدگی قضائی معلوم شد گویا این جوان که‌همه‌جا خودرا عاشق دلکش‌معرفی میکرد نیمه شبی وارد خانه شده و ساکنین خانه بگمان اینکه وی دزد می‌باشد حقش را کف دستش

غروی: آخه این حروفها چیه ازمن میپرسید؟ این چه بازیه که هرروز یك حرف میزنید؟ من‌که دارم دیوونه میشم!

نقش کارخانجات «رنو» درمکانیزه کردن کشاورزی ایران

کشاورزی در اقتصاد کلیه کشور های‌امروزی جهان نقش عمده‌واساسی بازی کرده بطوریکه میتوان گفت‌کشور هائیکه از نظر کشاورزی پیشرفته هستند دارای بنیه‌اقتصادی نیرومندی میباشند .

ولی باید توجه داشت که فقط داشتن زمین های قابل کشت و بطور کلی فلاحتی بودن کشور موجبات‌رشد بنیه اقتصادی را فراهم ننموده بلکه کشاورزی و فلاحت باید دوش بدوش سایر رشته های اقتصادی از پیشرفت های علوم بهره‌مند گردد .

مقایسه زمین هائیکه با وسائل مکانیزه کشت میشوند با زمین‌هائیکه بدون استفاده از این وسائل مدرن کشت میشوند بخوبی نشان میدهد که محصول زمین های اول هم از نظر مرغوبیت و هم‌از نظر مقدار بامحصول زمین های دوم تفاوت فاحش دارند .

درسال های اخیر برای مکانیزه کردن کشاورزی ایران‌فعالیت های پر دامنه ای آغاز شده است که به حق‌می توان گفت کارخانجات «رنو» در این راه سهم بزرگ و غیر قابل توصیفی داشته است .

در جریان افتتاح نمایشگاه علم و صنعت فرانسه کارخانجات «رنو» با ایجاد نمایشگاه هائی از انواع ماشین های کشاورزی : تراکتور ـ گاو آهن ـ یدك کش ـ جر ثقیل و غیره ـ ترتیب دادن‌کلاسهای‌کارآموزی بمنظور آشنا نمودن کشاورزان ومالکین‌و متخصصین بفوائد وطرزکار باماشینهای مختلف کشاورزی گام بزرگی در راه مکانیزه کردن کشاورزی ایران بر داشت .

در همان موقع رنو اکسپرت بنا به درخواست دولت ایران هیئتی را برای کمك و معاضدت در امور فنی مربوط به کشاورزی اختصاص داد .

این هیئت که در فروردین سال ۱۳۳۸ به ایران وارد شد شامل ٤ تکنیسین‌فرانسوی‌متخصص‌درکشاورزی موتوریزه بودند که از طرف شرکت رنو برای مدت یکسال ماموریت یافته بودند .

این هیئت با خود لوازم مهمی از قبیل : ٤ تراکتور ۳۵ D دیزلی دو سری کامل لواز م‌کشاورزی(٦ گاو آهن ـ۲ یدك کش ـ۲ جر ثقیل و غیره)و دو کامیون دو دیفرانسیالی که حامل کارگاه‌مخصوص تعمیروسرویس لوازم کشاورزی رنو بود آوردند .

هدف این هیئت تشکیل کادو متخصصین کشاورزی ایران‌و تالیرات مطلوبی است که مکانیزه کـردن کشاورزی دارا است و باید گفت که در این مدت کوتاه نتایج‌بسیاررضایت بخشی از آن حاصل شده است .

تراکتور «رنو» درحال کار

این هیئت در ضمن عملیات خوددر گیلان به این نتیجه رسید که در صورتیکه برای کشت برنج از وسائل مکانیزه استفاده شود نتیجه بطور تعجب آوری رضایت بخش خواهدبود. این تجربه مورداستفاده‌اداره‌کشاورزی مالکین محلی و کارشناسان ایرانی قرار گرفته از آن استقبال بی‌نظیری شد .

رنو اکسپرت از کلیه امکانات‌خود از جمله اعزام متخصصین خود بـه دانشکده کشاورزی کرج‌بمنظور بالا بردن سطح معلومات تئوری‌دانشجویان و آشنا نمودن آنها بوسائل مکانیزه مدرن طرز شخم زدن و استفاده از ابزار و لوازم ـ نمایش فیلم واستفاده از انواع وسائل سمعی و بصری‌برای مکانیزه کردن کشاورزی ایران‌استفاده نمود . تصویر های موجود در ایـن قسمت قسمتی از فعالیت های رنو اکسپرت را در راه آشنا نمـودن کشاورزان و دانشجویان بوسائل مختلفه کشاورزی نشان می دهد .

دانشجویان و کشاورزان درحال آشناشدن باطرز کار گاوآهن «رنو»

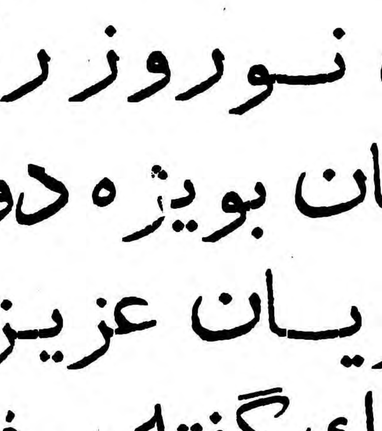

خیابان سعدی ساختمان تقی نیا طبقه سوم

تلفن‌های ۳۰٤۳۳۳ ۳۷۷۳۰ ۳٤۸۵٦ ۳۷۸۸۸

شنکر وشرکاء و نمایندگان آن در ایران

حلول سال جدید وعید سعید نوروز را بعموم ایرانیان بویژه دوستان ومشتریان عزیز خود تبریك گفته موفقیت و کامیابی آنان را آرزو دارند

بقیه‌حوادث یکسال

درنتیجه تحقیقات بعدی معلوم شد باند ومسیمی بینهانه شرکت دادن دختران و زنان درفیلمها بفریب آنها مشغولند . باافاش شدن این‌جریان خاطره ماجرای باله‌گل‌سرخ‌فرانسه در اذهان‌زنده شد و مقامات قضائی نیز در چند استودیوی فیلمبرداری تحقیقاتی نمودند و در جریان این رسیدگی ها نام عده‌ای از هنرمندان و هنرپیشگان‌که در این‌باندشرکت داشتند به‌میان‌آمد و بالاخره کشف این ماجرا این نتیجه‌را دربرداشت که وزیر کشور دستور داد که به صلاحیت دائر کنندگان استودیو های فیلمبرداری و کسانی که در این رشته کار می‌کنند رسیدگی بعمل آید .

بچه‌های گمشده

در سال گذشته خبرنگاران سرویس حوادث با چاپ عکس و شرح حال بچه های گمشده که تعداد آنها افزایش قابل ملاحظه‌ای یافته بود برای پیدا نمودن‌این‌اطفال خدماتی انجام دادند و مثلادختر۱۲ ساله مردی بنام سید حسین‌قنبریان ساکن کوهستانهای حوالی‌شهسواز را پیدا کرده بوی تحویل دادند و این مرد ساده دل باخوشحالی‌دست دخترش را گرفت و بموطن خود باز گشت . دراین میانه همکاری خوانندگان ما نقش پرارزشی را داشت .

آلمانی فریب کار

یك مهندس آلمانی بنام هانس کلر باتهام فریب دختری بنام‌والیا توسط مامورین هنگامیکه قصد فرار از مرز را داشت دستگیر و بافرار قانونی زندانی شد .

این مهندس آلمانی بوالیا قول ازدواج داده و پس از مدتی آنرا از یاد برده قصد فرار داشت . بالاخره پس‌از اینکه چند روزی مهندس هانس در زندان بسر برد قرار شد که با والیا ازدواج کند.

وضع حمل مجانی

از وقایع خواندنی آخرسال یکی ماجرای کبری بود . این زن با شوهرش برسر وضع حمل در بیمارستان خصوصی اختلاف داشت شوهرش معتقد بود که‌دربیمارستان عمومی وضع حمل کند و مخارج صرفه جوئی شده‌راصرف‌برگزاری جشن تولد اولین کودك خودنمایند ولی خانم هم خدا را میخواست هم خرما را !

بالاخره شوهر عصبانی شد و چاقوی سر سفره را بطرف زنش پرتاب کرد که تصادفا بشکم کبری اصابت نمود و وقتی‌اورابرای‌جراحی به بیمارستان سینا بردند خانم‌یك پسر کاکل زری زائید و بدین ترتیب وضع حمل او مجانی تمام شد .

چرا وچه‌کسی؟

در آخرین روز های سال یك حادثه جنائی در تهران نو روی‌داد جوانی بنام اسداله عابدینی‌بضرب گلوله سه ناشناس بقتل رسید و چند روز بعد شخصی باتهام قتل وی دستگیر شد ولی معلوم نگردید که‌اسداله چرا کشته شد و چه کسی اورا کشت .

اختلاف برسر دفن مرده

درسال گذشته اختلاف بر سر دفن یك مرد جدیدالاسلام نیز ماجرای جالبی را بوجود آورده‌بود زیرا چند روز قبل از مرگ درحضور عده‌ای مسلمان شد و سپس مرد اما بستگان او مسلمانی ویرا قبول نداشتند واز طرفی کسانیکه اورا مسلمان کرده بودند میخواستند ویرا در قبرستان مسلمانها بخاك بسپارند و بالاخره دراین کشمکش مسلمانها پیروز شدند ولی بستگان زیرا هم مجلس ختمی‌در کلیسابرای وی ترتیب دادند .

این روزها مدل ۱۹۶۰

فورد آلمانی

ورد زبان خانواده های باسلیقه است

نماینده انحصاری: شرکت سهامی اتوپارس: خیابان شمیران تلفن ۳۶۵۵۵-۳۰۲۰۰۲

"TAUNUS"

FORD of Germany

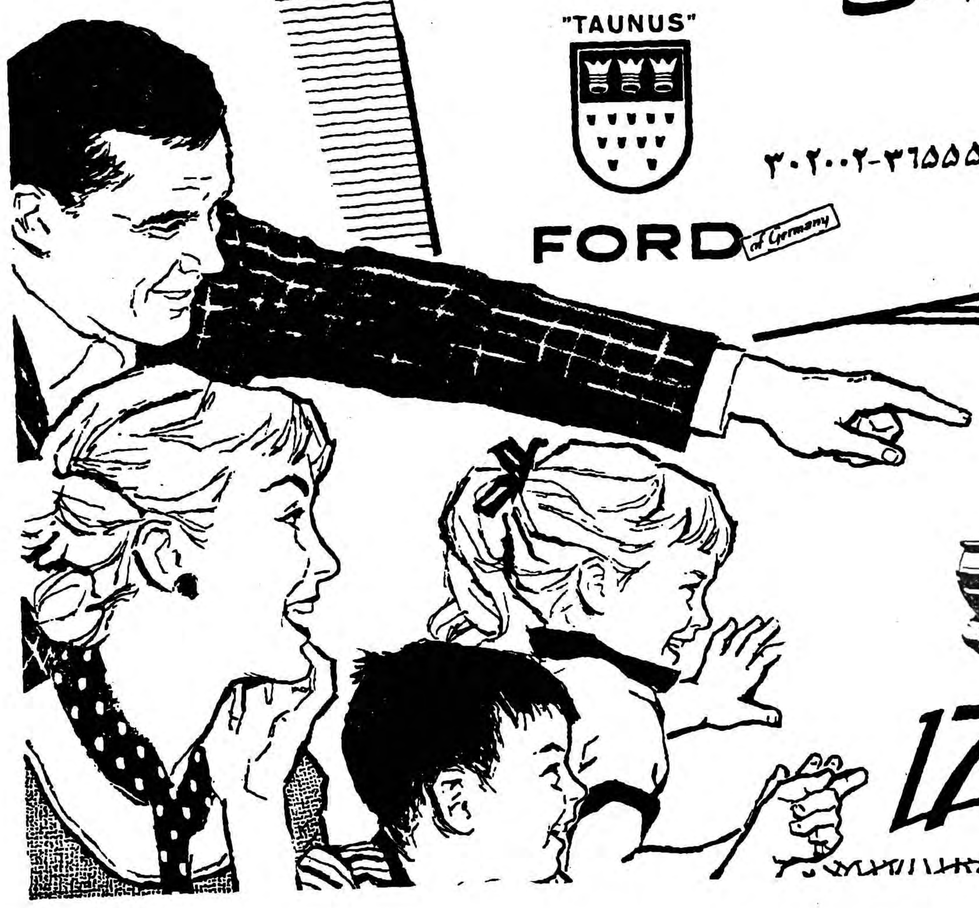

17m دولوکس

آلیتالیا
سال جدیدو
عیدنوروز را
بشماصمیمانه‌تبریك
میگوید

ALITALIA

هواپیمائی رسمی مسابقات
المپك ۱۹٦۰

بزودی

آخرین نوع هواپیماهای جت بهترین مسیر ممکنه

CARAVELLE Jet

عید شما مبارک

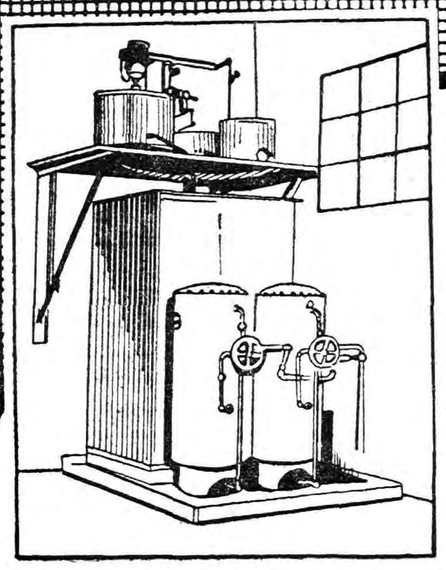

دستگاه تصفیه آب برای منازل

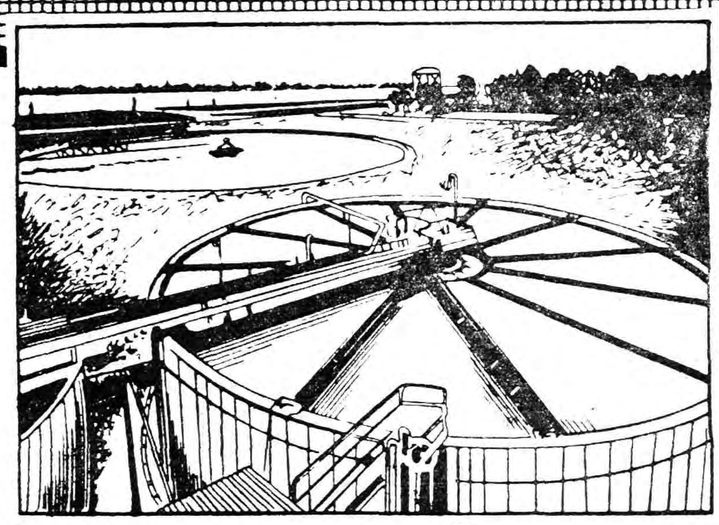

دستگاه تصفیه آب برای مصارف:
شهری ـ خانگی ـ استخر شنا
و غیره
از کارخانه گریور آمریکا

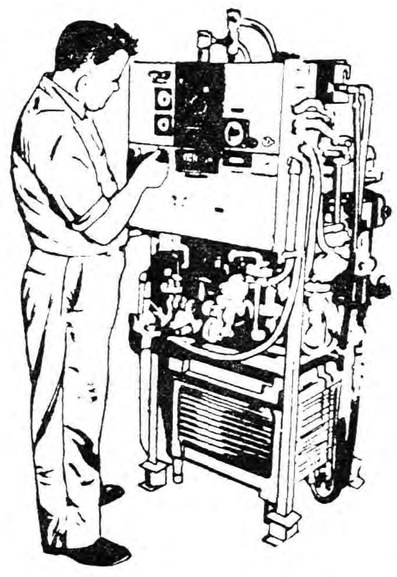

دستگاه تبدیل آب شور به‌شیرین
از کارخانه IONICS آمریکا

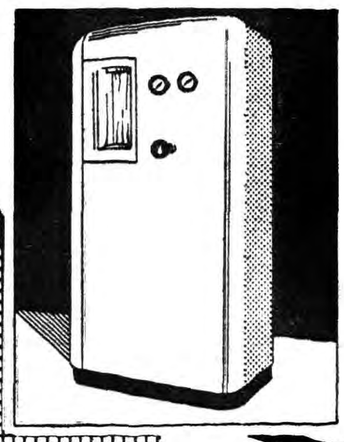

دستگاه استرلیزاسیون
آب از کارخانه
FISHER & PORTER
آمریکا

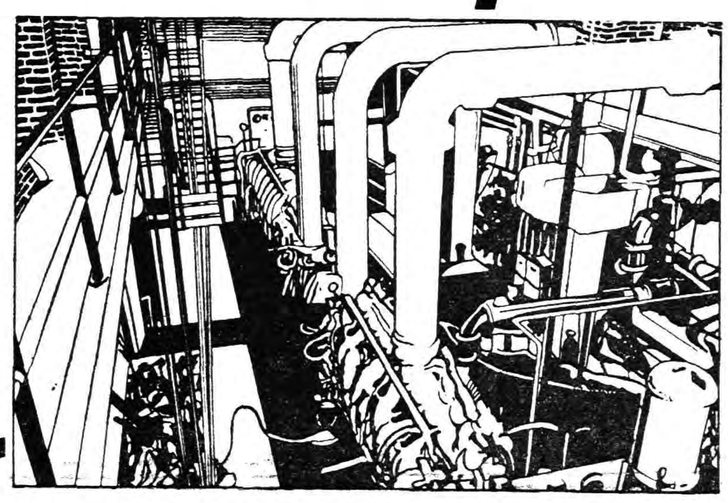

دستگاه تصفیه آب برای مصارف
صنعتی ـ خانگی و استخر شنا

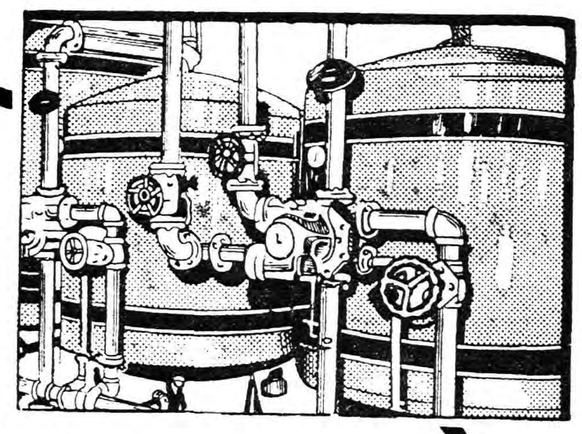

(طرح ونصب)

۱ـ لوله‌کشی مؤسسات صنعتی‌واماکن عمومی
۲ـ تاسیسات حرارت مرکزی
۳ـ تاسیسات تهویه مطبوع

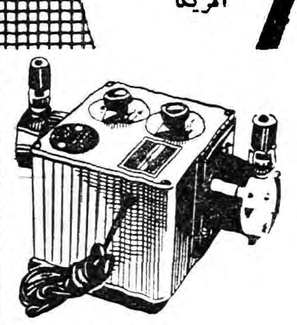

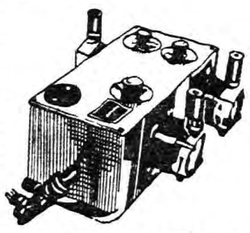

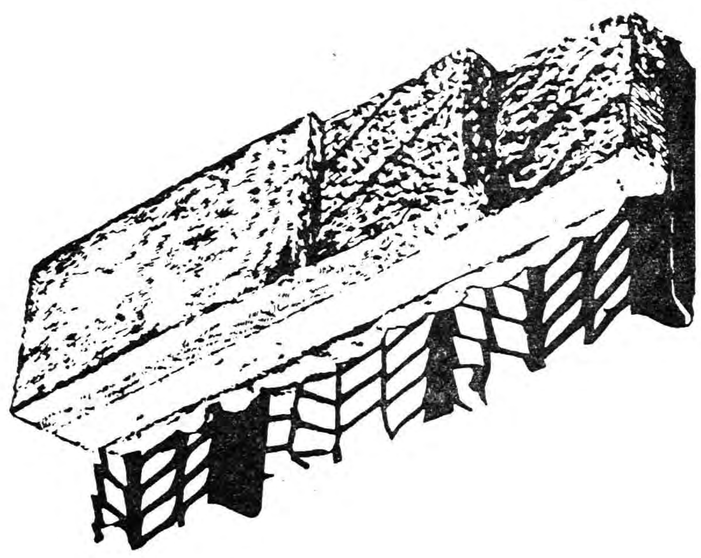

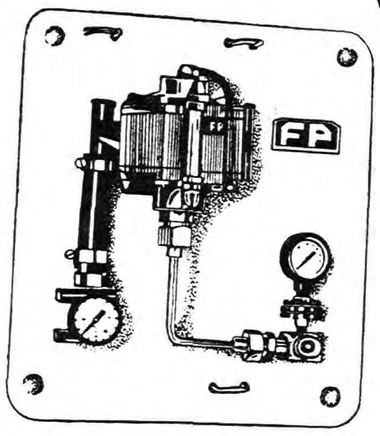

دستگاه ضد عفونی نمودن آب
آشامیدنی خانگی از کارخانه
SURECLORE

مواد ایزولاسیون حرارتی : بنام (ورمیکولایت)

شرکت هیدرولیک

زیر نظر مهندسین باتجربه و متخصص در امور آب، فاضل آب، تاسیسات حرارت مرکزی وتهویه مطبوع با وسایل مجهز یکه در اختیار دارد تمامی عملیات مذکور را توسط کارگزاران فنی ومجرب خود انجام میدهد ـ خیابان ایرانشهر ـ شماره ۲۰۰ ـ تلفن ۴۹۰۵۶

اتومبیل سیتروئن در مسابقات بین المللی مونت کارلو اول شد

این اتومبیل زیبا مدل جدید

اتومبیل مجلل ، شگفت انگیز سیتروئن می‌باشد .این اتومبیل لوکس از آخرین پیشرفتهای علمی و فنی بهره مندشده ساخت کارخانجات مشهور سیتروئن می‌باشد که سالهاست در راس صنایع اتومبیل سازی جهان قرار دارد اتومبیل های سیتروئن سالهای متمادیست که بااستقبال گرم مردم سرتاسر جهان روبروشده وهر کجانام سیتروئن برزبان رانده میشود فوراً محکمی ـ ظرافت ـ قدرت وباصرفه بودن بخاطر میاید .

جاده‌های پرپیچ وخم ـ دست‌اندازهای عمیق ـ راه های ناطلاقی وسایر موانع طبیعی و غیر طبیعی از جمله اشکالاتی است که در سر راه اتومبیل ها وجود دارد . اتومبیل های امروزی باید متناسب با این جاده‌ها ساخته شده بتوانند از کلیه این موانع باسهولت عبور کرده مسافرین خود را بانهایت آسایش به مقصد برسانند .

اتومبیل های لوکس و شکیل سیتروئن به کامل ترین ومجهزترین وسائل فنی مجهز بوده میتوانند ازاین موانع باسهولت عبور کرده مسافرین خود را سالم به مقصد برسانند. دست انداز ـ پیچ‌های کوتاه و نیروی مقاومت باد در مقابل حرکت اتومبیل و هزاران اشکالات دیگر از جمله عواملی هستند که بتدریج روی اتومبیل و اعصاب راننده اثر گذاشته آنهارا کم کم فرسوده می‌نماید .اتومبیل ۱۹ ID «ایده» در نتیجه مجهز بودن به لوازم فنی وبهره‌مند شدن ازابتکارات جدید چون برغی سبک بال از فراز جاده‌ها میپرد و مسافرتی لذت بخش وراحت رابرای سرنشینان خود فراهم میاورد .

دستگاه هیدرولیکی در آن تعبیه شده که درجاده‌های ناهموار بطور ارادی میتوان فاصله شاسی را تا زمین کم وزیاد نمود

مشخصات ممتاز سیتروئن :قدرت ـ استحکام ـ لوکس و ظریف بودن ـ داشتن امتیازات فنی ـ ترمز موتور که بدون خفه کردن موتور پدال گاز را بحال طبیعی خود برگردانده سرعت را کم میکند کشش جلو که ماندن و گیر کردن درشن ـ باطاق وسایر موانع را برای آن بی‌سابقه نموده‌است .بالاخره مصرف کم و بقیه لوازم آسایش داخلی آنرا اتومبیل ایده آل ودلخواه همه مشکل پسندان نموده‌است .

کارخانجات مشهور سیتروئن برای رفع احتیاجات سیاحان ومقاطعه کاران و بالاخره خانواده‌ها بساختن اتومبیل کوچک دودیفرانسیالی دواسب پرداخت که هم اکنون درسرتاسر جهان مورد استقبال گرم سیاحان ومقاطعه کاران قرار گرفته‌است .دواسب دارای امتیازات بیشماری است دواسب پرقدرت ـ کم مصرف ولوازم داخلی آن طوری تعبیه شده که مناسب‌ترین اتومبیل برای پیک نیک وگردشهای خانوادگی است . صندلیهای آن قابل حمل بوده میتوان درهر نقطه توقف کرد واز صندلیهای آن در بیرون استفاده نمود .کشش دو اسب مانند سیتروئن بزرگ روی چرخهای جلو بوده ازشن وگل وحتی باطلاقها براحتی عبور میکند . سقف اطاق آن برزنتی بوده درموقع کثیف شدن میتوان آنرا شست و تمیز نمود .

بطور خلاصه دواسب هم اکنون موجبات آسایش وراحتی سیاحان جهان را فراهم نموده اکثر آنها باعبور از صحرای آفریقا وجاده‌های ناهموار اروپای شرقی وخاورمیانه بایران آمده بسایر کشورها مسافرت نموده‌اند .هم اکنون درشهرها وحتی دهات ایران دواسب خودنمائی میکنند ودر حقیقت میتوان گفت اتومبیل ایده آل خانواده‌ها سیاحان وبطور کلی همه جا روو همه پسند است .

اتومبیل دواسب سینروئن درحال عبور از باتلاق

اتومبیل ۱۵۱۹ سینروئن برنده مسابقه بین‌المللی مونت‌کارلو

فرهنگ و تحولات آن در ۳۶۵ روز

از : مرتضی شهیدی

روابط باخارج

اواخر سال۱۳۸اداره‌روابط‌فرهنگی ایران با خارجه باسازمان جدید خود بچهاراداره بوجود آمد که‌هر یك عهده دار اداره قسمتی ازروابط فرهنگی ایران با خارج است .

درسال تحصیلی گذشته قرارداد‌های فرهنگی بین ایران وهلند برزیل و جمهوری متحده عرب‌امضاء شد .

دیگر از اقدامات روابط فرهنگی ازاینقرار است.

انتشار مجله«ایران‌نو»در اندونزی بزبان انگلیسی وعربی‌وانتشار مجله «نظری بایران» در بیروت بزبان فرانسه وعربی وانتشار مجلاتی در ایتالیا واسپانیا از طرف رایـزن فرهنگی ایران .

تهیه اسناد و مدارك در باره لهجه های ایرانی برای مساعدت به‌تالیف وتدوین کتاب مهمی که‌در هفتاد جلد از طرف یکی از زبان شناسان بزرك در آرژانتین بچاپ میرسد مساعدت بانجمن فرانسه و ایران در پاریس برای انتشار مجموعه های ایران شناسی وتهیه اسناد ومدارك برای‌انجمن‌شهرستان های مختلف در بلژیك .

تاسیس مرکزی برای تحقیق وتتبع درباره اصول عرفان‌وتصوف دردانشگاه کمبریج

اعزام دانشجو بخارج

آمار دانشجویان ایرانی که برای تحصیل بکشور های اروپا و آمریکا رفتند درسال ۳۸مانند سنوات قبل قوس صعودی خود را پیمود دراین سال اداره کل دانشجویان ایرانی در آمریکا به چند اداره جزء تقسیم گردید و تصمیماتی برای رفاه حال دانشجویان ایرانی‌گرفته شد.

آقای مهندس اردشیر زاهدی سفیر کبیر جدید ایران در آمریکا سمت سرپرستی دانشجویان ایرانی را نیزضمیمه کار خود کردند تغییراتی نیز در کادر اداری سرپرستی اروپابعمل آمد .

فعلا بیش از ۱۴ هزار دانشجوی ایرانی در خارج تحصیل‌مینمایند که ۳۰۷۳ فقره گذرنامه تحصیلی آنها در سال گذشته صادر شده‌است.

بعلاوه ۵۸نفر دانشجو بخارج از طریق انجام مسابقه بهزینه‌وزارت فرهنك اعزام گردیده اند .

بموجب مقررات سال گذشته هزینه تحصیلی دانشجویان مقیم فرانسه وسویس و انگلستان که از طرف وزارت فرهنك تامین وپرداخت میشود از ماهی ۳۵ لیره به ۴۰لیره و هزینه تحصیلی دانشجویان مقیم آمریکا از ۱۶۰ دلار به ۲۰۰ دلار افزایش یافت .

باوجود تسهیلات جدیدبرای دانشجویان در خارج هنوز عده ای از دانشجویان ایرانی از وضع خود نگرانند دانشجویان تقاضا دارند کـه پرداخت کمك هزینه تحصیلی از طرف وزارت فرهنك بر اساس نمره و درس دانشجویان پرداخت در صورتیکه فعلا فقط بدانشجویانی که‌قبل از تیر ماه ۳۶بخارج رفته اند کمك هزینه داده میشود .

آخرین آمار مدارس

* کودکستان	۲۸۰ باب
* دبستان	۸۴۸۸ باب
* دبیرستان	۱۱۲۵ باب
* دانشسراها	۵۲ باب
* مدارس حرفه ای	۴۳ باب
* مدارس کشاورزی	۲۱ باب
* مدارس عالی	۳۷ باب

شاهنشاه هنگام افتتاح اولین نمایشگاه خط

پرفروش ترین کتب سال

در مورد کتابهای پر فروش سال گذشته‌نیزنمیتوان‌بطوردقیق آماری منتشر نمود ولی بطوریکه خبرنگار ما توانسته است کسب اطلاع کند این کتابها در سال گذشته فروش زیادی داشته‌اند .

« قلمرو سعدی» از آقای علی دشتی . این کتاب با آنکه مدت کوتاهی است چاپ شده ولی فروش زیادی داشته است .

« کهنه و نو » از آقای جمال زاده .

از میان آثار خارجی که بفارسی ترجمه شده‌اند کتابهای زیر رکورد فروش‌را شکسته اند . « دکتر ژیواگو» اثر بوریس پاسترناك - « نگاهی بتاریخ جهان » اثر جواهر لعل نهرو - «بینوایان » اثر ویکتورهوگو .

ملکه فرح درمیان محصلین

سال گذشته علیا حضرت ملکه فرح دانش آموز سابق دبیرستانهای ژاندارك و رازی تهران ملکه ایران شدند .

علیا حضرت ملکه فرح طبق برنامه خاصی در نیمه دوم‌سال گذشته از دبیرستانهای مختلف دخترانه پایتخت بازدید نمودند

این بازدید ها در همه جا موجب خوشحالی دختران‌دانش‌آموز شد و محصلین نیز ملکه محبوب خود را همه جا با استقبال‌فراوان پذیرائی کردند .

درسال گذشته حقوق معلمین تامین نشد

عده‌ای از معلمین ازکار فرهنك استعفادادند
دانشسراهای مقدماتی کشور توسعه یافت

بزرگترین برنامه اساسی‌آموزش وزارت فرهنك تهیه و تربیت‌معلم خوب وتامین رفاه حال این طبقه است .

در سال گذشته وزارت‌فرهنك موفقیت هائی در زمینه توسعه دستگاههای تربیت معلم بدست آورد اما معلمین بطور کلی‌ازلایحه بودجه جدید بواسطه کمی حقوق خود ناراضی هستند .

هنوز حداقل حقوق‌یك‌آموزگار دویست و هفتاد تومان وحداقل حقوق یك‌دبیر لیسانسه سیصد تومان است .

دو ماهه آخر سال ۳۸ رابابد دوره فعالیت معلمین تهران و شهرستانها نامید دراین دوماه معلمین بعنوان اعتراض‌بکمی‌حقوق خود مراجع مختلف‌راملاقات‌کردند و جمعی از آنها هم استعفادادند .

اما دولت از آنجاکه اعتبارکافی ندارد فعلا برای مدت نامعلومی افزایش حقوق معلمین‌را بتعویق انداخت .

متعاقب استعفای جمعی‌ازدبیران وآموزگاران دستور داده شد که از پذیرفتن استعفای معلمین خود داری شود و به‌این ترتیب‌فعلا عده‌ای از دبیران بطور اجباری تدریس میکنند !

ورود هارولدلمب

تابستان گذشته هارولد لمب نویسنده ومورخ شهیر آمریکائی بتهران آمد . هارولدلمب بزرگترین شخصیت خارجی بود که در سال ۱۳۳۸ وارد ایران‌شد.

سازمان کمك‌کودك

موسسه اطلاعات در تعقیب فعالیت های فرهنگی خود سال گذشته ابتکار جدیدی نمود و آن‌تشکیل سازمان کمك کودك‌بود.

سازمان مزبور با همکاری مجله اطلاعات کودکان و کمیته های مختلف خود فعالیت های دامنه داری در مدارس کشور در زمینه کمك بدانش آموزان بی بضاعت و نصب کارگاههای فنی و حرفه ای در مدارس بعمل آورد .

نکته مهم اینکه سازمان کمك کودك اقدامات خود را باکمك جمعی از بهترین مشاوران فرهنگی و مربیان کودك طوری انجام داده و میدهد که کودکان هنگام دریافت هدایا و جوائز هیچگونه احساس حقارت نکنند باین جهت سازمان شعارکار خود را کمك و توزیع جوائز بکودکان با استعداد و خوش اخلاق قرار داده است.

کتابهای سال

روز یازدهم اسفند ماه‌نمایشگاه کتاب درباشگاه دانشگاه بوسیله آقای دکترمهران وزیرفرهنك افتتاح شد . دراین نمایشگاه کتب‌برگزیده سال باین شرح معرفی شدند .

«دیوان خاقانی» به‌تصحیح دکتر ضیاءالدین سجادی ،«کشف‌الاسرار» به تصحیح‌علی‌اصغر حکمت، «سرزمین های‌خلافة شرقی»ترجمه محمودعرفان «شاهکار های‌هنرایران» ترجمه دکتر پرویزناتل‌خانلری «نگاهی‌بتاریخ‌جهان» ترجمه محمود تفضلی «آزادی فردو قدرت دولت» ترجمه محمود صناعی «قلمروسعدی» تالیف علی دشتی

«ادیسه »ترجمه‌سعیدنفیسی .

«علم‌وزندگی» ترجمه احمدبیرشك «جادوگرشهر زمرد» ترجمه‌ابوالقاسم حالت .

داستانهای جن‌وپری ترجمه خانم رستا مصاحب‌ونخستین روزهای جهان‌به ترجمه احمدبطحائی ازافتتاح نمایشگاه کتاب که‌همه‌ساله دایر میگردد بگذریم مهمترین واقعه‌سال ۳۸فروش کتاب بصورت کیلوئی بوده باین معنی که بعضی ازناشران وکتابفروشان برای جلب مشتری اقدام بفـروش کتاب بصورت وزنی کردند .

واینهم اقداماتی که برای‌ترویج کتاب ازطرف وزارت فرهنك بعمل‌آمد:

*ترجمه وچاپ کتاب سخنی چند درشرح حال ابوعلی‌سیناو ابوسعید ابوالخیر .

*تهیه‌کتاب تاریخ‌مصور سال‌پنجم ابتدائی

*تهیه‌وچاپ جلددوم‌وسوم کتاب راهنمای معلم .

*توزیع‌چهار میلیون ونیم جلد کتاب رایگان چهار کلاس اول‌ابتدائی واهداء پنجاه هزارجلد کتب‌هنرستانی و۶و۵ ابتدائی بدانش آموزان بی‌بضاعت

*اهداء شصت هزار جلدکتب‌علمی وادبی بکتابخانه های عمومی وکتاب خانه‌های‌آموزشگاه‌ها و فضلاودانشمندان

*انتشار مجلات‌آموزش و پرورش نغمه کودك ، زندگی روستائـی و دانش آموز .

در دانشگاه تهران

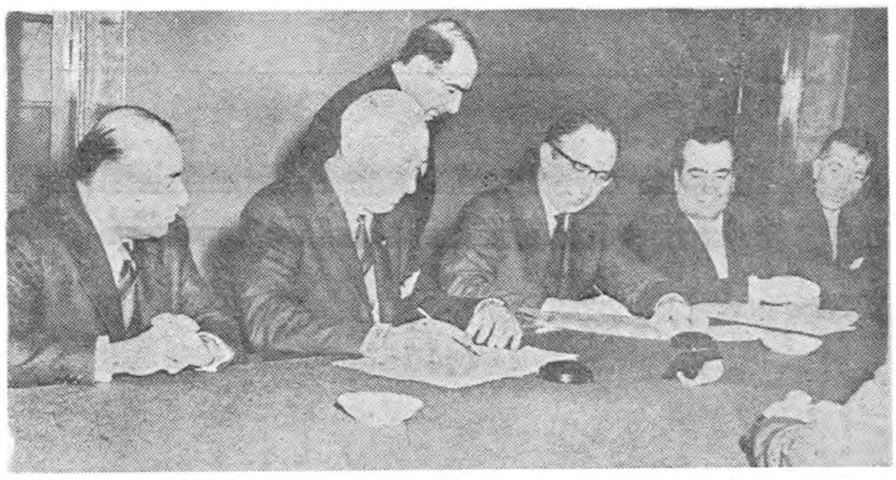

از چپ براست آقایان دکتر پور همایون ، برن ، دکتر فرهاد ،دکتر عمید و دکتر عزیزی هنگام امضای قرار داد همکاری با دانشگاه کالیفرنیای جنوبی .

****

اگر چه طرح تمام وقت استادان ، ساختمان خانه برای استادان ،ایجاد بیمارستان سه‌هزار تختخوابی‌دانشکده پزشکی و نصب رآکتور اتمی ازمرحله حرف خارج نشدند اما هر یك از دانشکده ها به تناسب حال برای‌بهبود برنامه ها و توسعه امور آموزشی خود گامهائی برداشتند .

سال گذشته مرکز ژنو فیزیك دانشگاه وابسته بدانشکده علوم در امیر آباد افتتاح شد در این مرکز برای اولین بار تحقیقات ژئو فیزیکی شده و حرکات زمین کنترل خواهد شد .

*در دانشکده ادبیات برای اولین‌بار موسسه تحقیقات‌باستان شناسی‌تشکیل یافت و دوه دکتری تاریخ وجغرافیا و سایر قسمت ها بکار خود ادامه دادند .

*برای اولین بار در تاریخ فرهنك ایران دانشکده حقوق باولین دوره فارغ التحصیلان دکترای خود درجه دکترا اعطاء کرد .

بعلاوه طبق قرار دادی که بین بانك ملی ایران و دانشکده حقوق منعقد شد در این دانشکده انستیو بانکداری شروع بکار خواهد کرد و همچنین با اقداماتی که از طرف اولیای‌دانشکده حقوق بعمل آمد از اول سال تحصیلی جدید موسسه تحقیقات اقتصادی و سیاسی و قضائی بطور جداگانه‌شروع بکار خواهد کرد .

* دانشکده دامپزشکی‌از محل‌سابق خود بساختمان جدیدی انتقال یافت و با آزمایشگاه ها و لوازم تازه‌ای شروع بکار کرد .

* دانشسرایعالی بموجب اجازه مجلسین از دانشگاه تهران جدا شد و در محل جدید خود واقع‌در جاده قدیم شمیران شروع بکار کرد .

* دوره فتوژورنالیزم (عکاسی روزنامه نگاری) طی تشریفات خاصی با حضور آقای دکتر فرهاد رئیس دانشگاه افتتاح شد و باین ترتیب سومین کلاس های روزنامه نگاری در سال ۳۸ دایر شد .

*بیمارستان های دانشکده پزشکی با تجهیزات جدیدی‌شروع بکار کردند

* شاهنشاه بیمارستان امیر اعلم‌و بخش‌میزرا بیمارستان‌سینا‌وبیمارستان فارابی را افتتاح فرمودند .

*جمع کثیری از استادان وپرفسور های عالی مقام‌خارجی برای ایـراد کنفرانس در دانشکده های مختلف وارد تهران شدند .

*قرار داد مخصوصی بین دانشگاه کالیفرنیای جنوبی و دانشگاه تهران منعقد شد بموجب‌این قرارداد دانشگاه کالیفرنیا بموسسه علوی اداری و بازرگانی دانشکده حقوق همکاری‌لازم را مینماید .

هنگام‌امضای قرارداد آقایان دکتر فرهاد رئیس دانشگاه دکتر عمیدرئیس دانشکده حقوق . دکتر علی اصغر پور همایون استاد وه رئیس موسسه علوم اداری و بازرگانی دانشکده حقوق دکتر عزیزی معاون دانشکده حقوق . طرف ایران و دهری برنه رئیس اداره کمك های فنی آمریکا در ایران حضور داشتند

آموزش فنی و حرفه‌ای

دربهمن‌ماه‌شاهنشاه انستیتوتکنولژی تهران را رسما افتتاح. فرمودند و باین ترتیب عملا مقدمات شروع بکار یك‌دستگاه فنی (بلی‌تکنیك) فراهم‌شد

دستگاههای آموزشی کشور و همچنین طبقات‌مختلف‌مردم امسال‌توجه خاصی به‌تعلیمات فنی مبذول داشتند منشاءاین توجه اعتراض دانش‌آموزان بآئین‌نامه جدید امتحانات و افزایش نمرات قبولی دروشته‌های تخصصی‌از ۷به ۱۲ودر دروس غیرتخصصی از۷به ۱۰ بود بدنبال این اعتراضات اکثرخانوادهها خود متوجه‌شدند که تعلیمات متوسطه بشکلی که امروز در دبیرستان‌هارواج‌دارد احتیاجات‌اجتماع راتامین نمیکند ، باین جهت توجه بیشتری بتعلیمات فنی‌وحرفه‌ای شد. بدنبال این‌جریان عده‌ای از سرمایه داران علاقمند درفکرتاسیس دانشکده های ملی‌افتادند و برای اولین بارفکر تاسیس مدارس عالی بدست‌مردم‌بعمل نزدیك شد .

گرچه مدارس حرفه‌ای وفنی وزارت فرهنك چه‌در دوره ابتدائی یامتوسطه وعالی احتیاجات مردم را برنمی‌آوردو هنوز کمبود این‌نوع مدارس بچشم میخورد مع‌الوصف اهم اقدامات وزارت فرهنك دراین باب چنین است .

*تفکیك بودجه حرفه‌ای ازبودجه عمومی وزارت فرهنك بمنظور تسریع درپیشرفت امور .

*ایجاد هنرستانهای دختران در رشت وساری .

*ایجادکارگاه اتومکانیك درهنرستان صنعتی‌تبریز و تجهیز کار گاه های سایر شعب‌آن شهرستان باوسایل‌فنی که‌از طرف دولت آلمان اهداشد .

*تکمیل ساختمان کار گاه های هنرستان صنعتی تهران وتجهیز آنها باماشین های جدیدی که‌دولت آلمان اهدا کرده بود .

*تکمیل وتجهیز کارگاههای‌هنرستان رضاشاه کبیر و آموزشگاه حرفه‌ای رنگرزی و نساجی وآموزشگاه حرفه‌ای ساختمانی داودیه وکارگاه هنرستان بانوان خواجه نوری تهران

اوقاف اراضی خودرا دراختیار مدارس گذارد

حجرات طلاب علوم دینی مدارس قدیمه تعمیر میشود

مهمترین اقدام اداره کل اوقاف در سال گذشته شروع مطالعه در باب اصلاح موقوفات واز همه مهمتر تهیه قـانونی در این باره بوده کـه بزودی تقدیم مجلس خواهد شد .

اداره اوقاف سال گذشته بموجب یك بخشنامه بکلیه ادارات فرهنك شهرستان ها اطلاع داد که :

هر مقدار زمین برای ایجا مدارس حرفه ای بخواهند ا زاراضی وقف عام با درنظر گرفتن منظور واقفین زمین در اختیار مدارس گذارده خواهدشد.

سال گذشته جمعا ۱۶٫۴۲۲٫۹۸۶ریال از عواید اوقاف بشرح‌زیر مصرف شد :

تعمیرات ابنیه تاریخی و بقـاع متبرکه و مدارس قدیمه ومساعدت به پرورشگاهها و موسسات‌عام‌المنفعه ۱۵٫۸۲۲٫۹۸۶ ریال

کمك بساختمان آموزشگاه‌نابینایان اصفهان ۳۰۰٫۰۰۰ریال

کمك بساختمان آرامگاه نادرشاه افشار ۳۰۰٫۰۰۰ ریال

اقدام بساختمان پنج‌باب مدرسه از محل‌تبدیل باحسن .

اعطای کمك هزینه تحصیلی‌بعده ای از دانش آموزان‌و بالاخره تصمیم به تعمیر حجرات طلاب علوم دینی‌که در مدارس کهنه قدیمه سکنی‌دارند

ساختمان مدارس

سه‌دانش‌آموز براثرخرابی یك‌مدرسه درمراغه‌کشته‌شدند

*در اسفندماه دیوار یك‌مدرسه در مراغه خراب شد و در نتیجه‌سه دانش آموز هلاك و جمعی مجروح شدند .

*این واقعه فکر تاسیس کمپ مدارس رادر وزارت فرهنك‌تقویت کرد .

*از محل اعتبارات وزارت‌فرهنك وکمك سازمان برنامه و پذیره‌نفت جمعا ۴۱۱٫۰۹۵٫۶۳۱ ریال برای تکمیل ساختمانهای ناتمام و ایجاد ساختمانهای جدید اختصاص داده شد .

*از محل صدی پنج سهم‌فرهنك از در آمد شهرداری ها۲۱ باب مدرسه ساخته شد و ۴۲ باب‌تکمیل شد و ۱۷ باب هم شروع بساختمان آن شد.

*از اعتبارات بلامانع و قفی‌چهار باب مدرسه ساخته شد و دو باب‌هم شروع بساختمان گردید .

آمار محصلین در سال ۱۳۳۸

* کودکان کودکستانها	۱۶۱۱۰
* تعداد محصلین د ر :	
* دبستانها	۱٫۱۷۵٫۸۱۵ نفر
دبیرستانها	۲۱۸٫۸۳۴ نفر
*دانشگاهها	۱۴۴۳۹ نفر
*دانشسراها	۳۴۳۰ نفر
* مدارس کشاورزی	۱۰۳۶ نفر

بودجه

بودجه وزارت فرهنك و دانشگاههای شهرستان در سال ۱۳۳۸ بالغ بر ۱٫۱۱۴٫۶۱۴٫۳۵۷ ریال بود که نسبت بسال ۱۳۳۷ مبلغ ۵٫۳۱۴٫۹۳۶٫۳۵۷ ریال افزایش داشت .

هنرهای زیبا

قسمت مهمی از بودجه‌وزارت فرهنك درسال گذشته‌صرف توسعه واجرای برنامه های ملی و هنری اداره کل هنر های زیبا گردید.

فعالیت های یکساله هنرهای زیبا در ربع قرن جداگانه‌ای‌در همین شماره بنظر خوانندگان عزیز میرسد.

کشف جام طلائی اسرار تاریخ‌ایران‌را فاش کرد

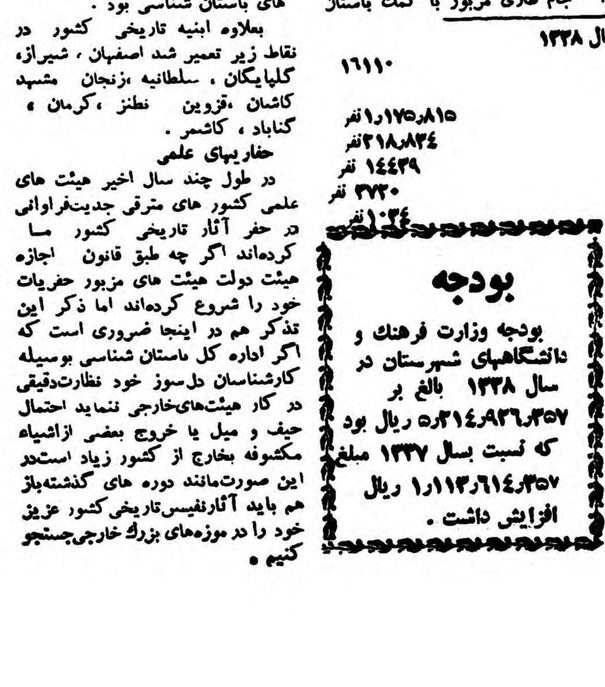

گنبد تاریخی و معروف سلطانیه در سال گذشته تعمیر شد

****

باستان شناسی در تاریخ خود اگر چند پیروزی بزرك بدست آورده‌باشد یکی از آنها کشف جام طلای تاریخی بود که در تپه های حسنلو بدست آمد .

جام طلای مزبور با کمك باستان شناسان ایرانی و آمریکائی بدست آمد و قسمتی از تاریخ کهن ما را روشن ساخت .

از آن گذشته حفریات‌قریه‌اسماعیل آباد وکشف لوازم بشر اولیه ازموفقیت های باستان شناسی بود .

بعلاوه ابنیه تاریخی کشور در نقاط زیر تعمیر شد اصفهان ، شیراز، گلپایگان ، سلطانیه ،زنجان مشهد کاشان ،قزوین نطنز ،کرمان ، گناباد ، کاشمر .

حفاریهای علمی

در طول چند سال اخیر هیئت های علمی کشور های مترقی جدیت‌فراوانی در حفر آثار تاریخی کشور ما کرده‌اند اگر چه طبق قانون اجازه هیئت دولت هیئت های مزبور حفریات خود را شروع کرده‌اند اما ذکر این تذکر هم در اینجا ضروری است که اگر اداره کل باستان شناسی بوسیله کارشناسان دل‌سوز خود نظارت‌دقیقی در کار هیئت‌های‌خارجی ننماید احتمال حیف و میل یا خروج بعضی ازاشیاء مکشوفه بخارج از کشور زیاد است‌در این صورت‌مانند دوره های گذشته‌باز هم باید آثارنفیس‌تاریخی کشور عزیز خود را در موزه‌های بزرك خارجی‌جستجو کنیم .

از: دکتر مشکور

یك تحقیق تاریخی درباره جشن نوروز

نوروز ازجشنهای باستانی ایران است وشاید سالها پیش‌ازهخامنشی هاهم درایران معمول بوده است.

آریاهای قدیم ایرانی اصولادو جشن بزرك داشتند که‌یکی بنام نوروز درآغاز فصل گرما تابستان هفتماهه ودیگری بنام مهرگان در آغاز فصل سرما زمستان پنجماهه بود عربها این دو عید را نیروز و مهرجان میگفتند. دردوره‌ی اسلامی این دوعید اهمیت فراوان داشت و بعضی ازخلفای‌عباسی دراین‌دوجشن مانند شاهنشاهان ساسانی بار عام میدادند وهدایا وتحفی از مردم دریافت میداشتند.

نوروز از میان دیگر جشنهای ایرانی که متروك شده همچنان به جای مانده وحتی از لحاظ آنکه آن مصادف با روز نشستن حضرت علی‌ابن ابی‌طالب برمسند خلافت بوده است آنرا در مذهب شیعه روز مقدس میدانند

سبب نامیده‌شدن آن به‌نوروز

نوروز بمعنی روز نووتازه است‌در سبب‌نامیده شدن این جشن بنوروز روایات زیادی از قدیم رسیده که بعضی از آنها دراینجا نقل‌میشود.

گویند جمشید تختی بساخت‌که دیوان آنرابهوا برمیداشتند ، در روز هرمز ازماه فروردین برنشست وبیك روز از کوه دماوند به بابل (نزدیك شهرکوفه) آمد مردم از اینکار درشگفت شدند و آنروزرا نوروز خواندند. فردوسی نیزداستان نشستن جمشید را بر چنین تختی در شاهنامه آورده است.

گویند که‌نیشکر راجمشید در این روز پیدا کرد ومردم پیش‌از آن‌نیشکررا نمی‌شناختند. جمشید فرمود تااز شهدآن شکر ساختندو مردم آنرابرای هم‌هدیه میفرستادند ازاینرو آن روزرا نوروز خواندند.

گویند که اهریمن بلای خشك سالی وقحطی رابرزمین مسلط کرد جمشید برای جنك با اهریمن واز میان بردن قحطی بسوی جنوب‌رفت واهریمن راشکست داده بلای‌قحطی رابرانداخت وچون بزمین بازگشت نورازچهره‌ی او میتافت .دراین‌روز درختها وهرچوب خشك هم‌سبزشد مردم این‌روز رانوروز خواندند. و هر کس برای تبرك در طشتی جوکاشت واین رسم سبزه کاشتن درایام نوروز از آن زمان مانده‌است (ابوریحان ـ آثار الباقیه)

گویند چون ازپادشاهی جمشید چهارصد وبیست‌ویکسال بگذشت جهان بروی راست گشت دیوان همه مطیع اوشدند بفرمودتاگرمابه هاساختند ودیبابافتند وزروسیم و مس‌وسرب ازمعدن برآوردند آنروز اول حمل بود جشنی برپاساخت و نوروزش نام نهاد وفرمود که‌هر سال چون فروردین شود آنروز را جشن گیرند

(خیام نوروزنامه)

بنابروایات زردشتی نوروزروزی است‌که خداوند از آفرینش جهان فراغت یافت از این جهت اول فروردین که نوروز باشد بنام روز هرمزد(اهور مزدا) خوانده میشود.

گاهنبار

جشن نوروز یکی از شش جشن سال ومصادف باآخرین گاهنبار است همانطورکه درتورات وقرآن آمده که خداونددرشش روزآسمان هاوزمین وروشنائی وآب وگیاه و جانور وآدمی راخلق کرد در دین زردشت هم‌آهورامزداجهان‌مادی را درشش بار منتهی درمدت ۳۶۵روز بیافرید که‌آنرا شش گاهنبار گویند .در روایات زردشتی آمده که چون خداوند آفرینش این جهان رادر شش هنگام به انجام رسانیده است مردم باید این شش گاهنباررا جشن گیرند وخدای را ستایش کنند وبفقیران انفاق‌نمایند

هریك از این اعیاد ششگانه‌یعنی گاهنبار هاپنج روز طول میکشد.

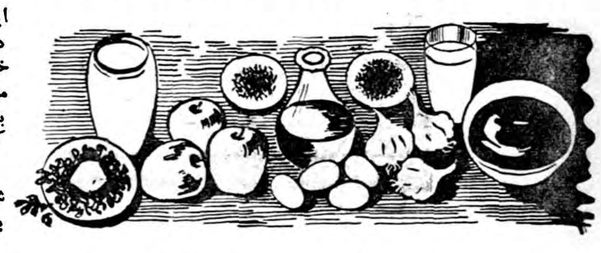

هریك ازما چه‌خرد وچه‌کلان اغلب بریال تخیلات سوار شده بسوی مقصد رویا انگیزی درروی نقشه جغرافی پرواز میکنیم .این مقصد رویا انگیز ممکن‌است از دیدن یك عکس زیبا ،خاطره‌ای‌از کلاس درس فکر وتخیلات مارا بخود مشغول نموده باشد .

آیا حقیقتا این نقطه ایده‌آل برای مایك رویاست ؟شاید این طور نباشد زیرا زمان زمان سرعت یا بهتر بگوئیم عصر «جت» است‌ـ زمانیکه با مسافرت های هوائی میتوان در ظرف تعطیلات تابستان بدور دنیا سفر کرد .فقط چند ساعت پس‌از ترك مبداء میتوان‌در کمال آسایش وسلامتی به مقصد رسید .اگر بخواهید بدور دنیا سفر کرده و تعطیلات آخر هفته رادر میهن خود بگذرانید آنهم برای شما در مدتی کوتاه میسر است .

وجب کردن سطح زمین‌ـ کشور به کشور ـ قاره به قاره با کمك مدرن ترین سرویس قالیچه سحر آمیز جهانی بی. او .ا .سی‌میسر است .بنابراین بادر دست‌داشتن پاسپورت‌فقط یك‌مسئله‌باقی‌میماند و آنهم اینکه بکجا باید رفت ؟

شهرهای جاویدان

حالا اجازه بفرمائید فرودگاه‌مهر آبادرا باکومت ٤ آبی و نقره‌ای خود دریك روز آفتابی و خوب با سرعت ۵۰۰میل در ساعت بطرف مشرق ترك کنیم .هنوز چند ساعت نگذشته به توکیو میرسیم و راه‌خود رابرای دیدارمقصدهای‌خودهمچنان ادامه میدهیم .

رانندگی درپناه سایه درختان نخستین گاهنبار در اردیبهشت ماه از یازدهم تاپانزدهم است در ۱۵ آن ماه آفرینش آسمان‌بود

دومین گاهنبار در تیرماه ازیازدهم تا پانزدهم است‌در۱۵ آنماه آب‌آفریده شد .

سومین گاهنبار در شهریور ماه از بیست و ششم تا سی ام است در ۳۰آنماه زمین آفریده شد .

چهارمین گاهنبار در مهر ماه ازبیست‌و ششم تا سی ام است در این روز نباتات آفریده شد .

پنجمین گاهنبار در دی ماه از شانزدهم تا بیستم است در این روز حیوانات آفریده شدند .

ششمین گاهنبار اندرگاه‌یا خمسه مسترقه و یا پنجه دزدیده است که برای تکمیل حساب ایام سال پنج روز بر ۳۶۰ روز افزایند ، در این گاهنبار اهورامزدا بشر را آفرید و چون آفرینش خودراتمام کرد مصادف با اعتدال ربیعی و اول فروردین بودو از این جهت آنروز را نوروزخواندند.

جشن فروردگان : این جشن از ده روز به آخر سال و نوروز مانده‌بیاد فره و هرها گرفته میشود ـ فره وهر صورت معنوی هریك از آفرید گان اهورا مزداست که پیش از خلقت ایشان و ترکیب جهان مادی وجود داشته و برای محافظت صورت‌جسمانی خود از آسمان فرود می آیند و موظف هستند از وقتی که نطفه آدمی بسته می شود تا دم مرك او راحفظ کنند .

فروردگان در پایان سال گرفته‌می شد ودر واقع روز های ماتم‌وسوگواری بود نه جشن و شادی ، از پنج روز

بقیه در صفحه ۶۸

پرواز جت یا قالیچه سحر آمیز

شهریکه نژادهای مختلفی در آن زیسته ـ کارکرده وبوجود آمده جالب ولذت بخشش است .دراینجا ابنیه وآثار تاریخی مانند مناره تاج محل بچشم میخورد که نظر تحسین هر بیننده را بخود جلب مینماید . سپس از این نقطه مسافرت خود را بطرف شرق‌ادامه میدهیم واز پنجره‌های هواپیماسقف های طلائی وسحرآمیز شهر معابد بانك کوك دیده میشود .قدم‌زدن در سایه میدانها ومعابد بانك‌کوك لذتی زایدالوصف داردو به‌تحقیق میتوان گفت که کمتر شهری با این کمی وسعت در شرق‌یا غرب میتواند ااینهمه زیبائی و جذابیت را بمسافرین عرضه نماید .

بنادر سحر آمیز

هنوز باید دربی نقاط دیدنی‌بود؟ چند ساعت پرواز برفراز فرسنگها صخره ها وسواحلی که زیبا ترین وسحر آمیز ترین بنادر جهان را در بر گرفته‌اند ادامه میبابد .در دیدگاه عالی ترین بندرطبیعی‌جهان شهری وجوددارد که‌در هرارانداز و خیابان آن شرق وغرب بهم در آمیخته است . کشتیهای بزرك از بنادر دوردست باین بندر روی میاورند وقایق های بادی بادبانها را بالا میکشندوروبدریامیگذارند.

حال بمغازه‌های شلوق و زیبای هنك کنك بر میگردیم در آنجا انواع اشیاء لوکس وجالب بچشم میخورد که قیمت آنها بقدری کم است که یکباره دهان از تعجب در کیف از شوق‌باز میماند .قبل‌از ادامه پرواز به اقیانوس آرام‌نگاهی به خیابانهای زیبا وپرجمعیت‌ژاپون میافکنیم .

جزیره رویا انگیز

این‌بار پرواز خودرابا هواپیمائی که مخصوص سرویس اقیانوس پیمای بی او ا سی انتخاب شده بسوی جزیره رویا انگیز هاوائی ادامه میدهیم در اینجا دست طبیعت ، فرو گذاری نکرده‌امواج کف آلود دریا ـ مردابهای‌نیلگون‌ـ سواحل خیره کننده وبالاخره‌آنچه مورد پسند همه ماشد درآن بچشم میخورد .سپس به شهری میرسیم که آداب شرق وغرب در کنار هم بچشم میخوردداین‌سان‌فرانسیسکوی زیبا ودوست داشتنی است . قبل از ترك هواپیما در لندن شهرشگفت انگیز نیویورك در پیش‌است که مورد علاقه کلیه مسافران دنیای جدید میباشد .

سپس پس‌از صرف غذای‌مطبوعی در سالن ساکت وآرام کومت به سر زمینی پا مینهیم که‌در بین افتخارات و عظمت وخرابه های‌یك تمدن ۲۵۰۰ساله که‌امپراطوران،پاپ ها وشاهزادگان هریك‌درآن‌سهمی داشته‌اند سردرگم‌ومبهوت‌میشویم رم زیباست ولی جای درنك نیست وباید پرواز را بسوی پایتخت‌لبنان ادامه دهیم .

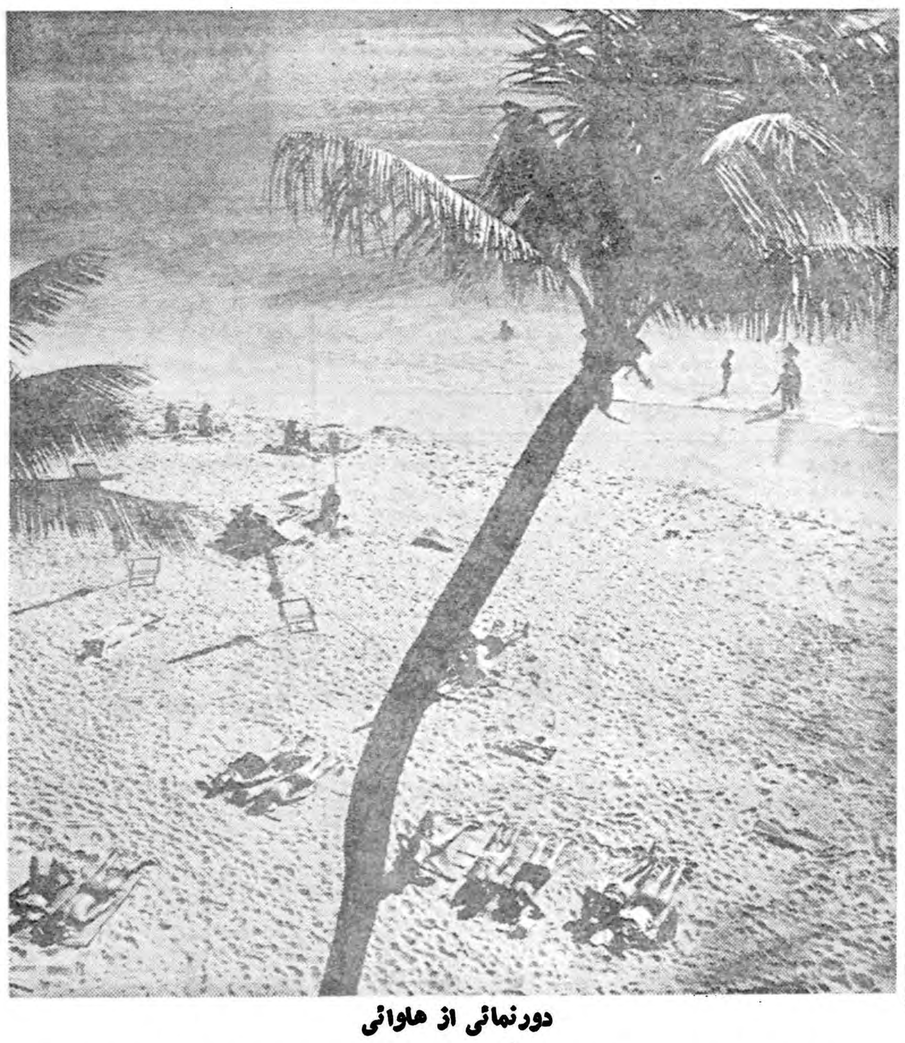

دورنمائی از هاوائی

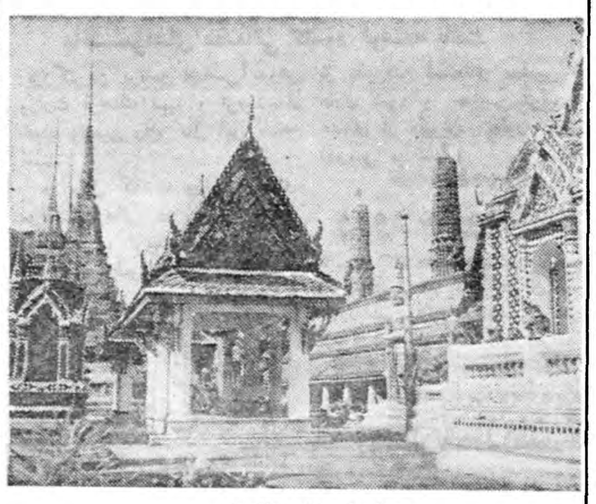

منظره‌ای از بانکوك

که‌با داشتن با شکوه‌ترین هتل‌ها و سواحل زیبا وکوه‌های پر برف میعادگاه سیاحانست ادامه داد .

در اینجا ـ بیروت‌ـ در یکروزمیشود در کوههای پربرف باسکی پرداخت و همان روز عصر در سواحل نیلگون مدیترانه به شنا پرداخت بسوی میهن ..... با دور بینی پراز فیلم های جالب و تاریخی... از دیوارهای طلائی رم تا سقف‌های طلائی معابدبانك کوك‌بسوی‌میهن‌باز میگردیم ودریاهاوقاره‌هاازمدیترانه گرفته تا اقیانوس آرام واز کوه های هند گرفته تا آمریکای‌غربی از مد نظر ما میگذرند وخاطراتی بوجود میآورند که‌برای یك‌عمر ما کافی خواهد بود .

هدیه عید نوروز ـ ازصبح دو شنبه اول فروردین

سینما پلازا ـ سینما حافظ

داستانیکه قرون واعصار هیچگاه آنرا کهنه‌نخواهدکرد ـ عشق سرکش یك زن زیبای شرقی‌که درمیان طوفانهای سرکش ومهیب دریاها بجستجوی معشوق می‌پردازد

رنگی «قدرت دریاها» دوبله‌بفارسی

دراستودیو پلازا

قدرت دریاها

فیلمی‌است مملو از جنك وجدال ـ عشق وحسد ـ کینه وانتقام که ازروی افسانه‌های کهن مشرق زمین تهیه گردیده و مناسب‌ترین وبهترین برنامه برای نوروز میباشد که سینماهای

حافظ ـ پلازا

آنرا بمشتریان محترم خود هدیه میکنند

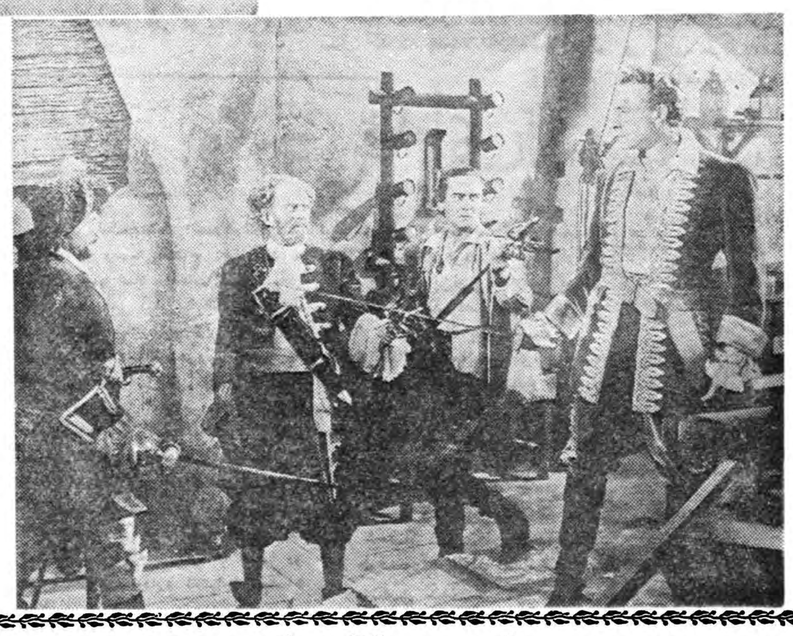

باشرکت سه‌هنرپیشه بزرك وشایسته عالم سینما

مورین‌اوهارا ـ پل‌هنرید ـ والتر سلزك

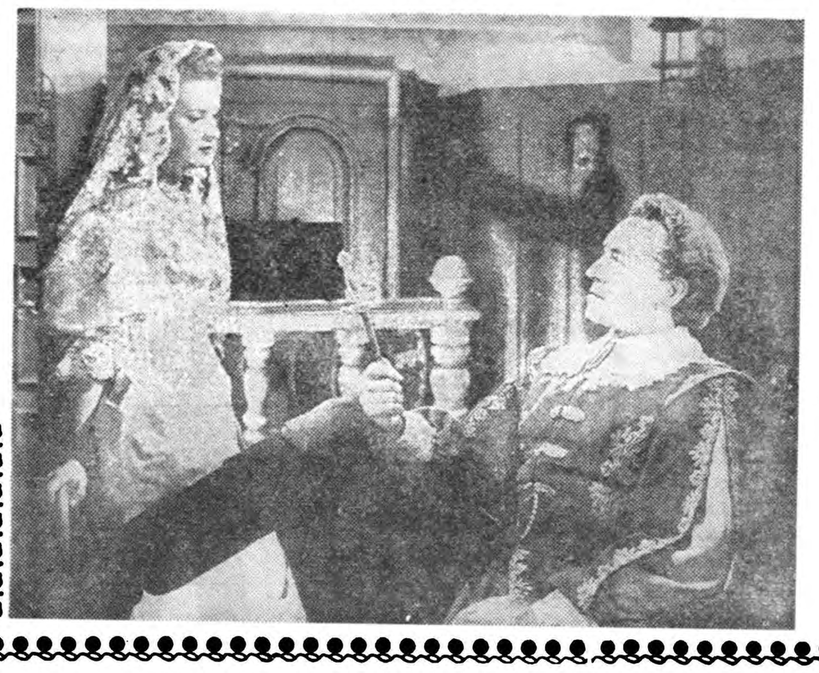

شروع سئانسها:

سینماپلازا: ۵ر۱۰ صبح ـ ۳ ـ ۵ ـ ۷ ـ ۹ بعدازظهر

سینماحافظ : ۱۰صبح ـ ۵ر۲ ـ ۵ر۴ ـ ۵ر۶ ـ ۸ر۵ بعدازظهر.

از صبح دوشنبه اول فروردین در: سینما پارک - سینما ونوس

دوستان بد رند

آواز مهوش

قابش شهین

مانی
مصدق
قدکچیان
صارمی
عبدی
تقدسی
پرخیده
صبری

و برای اولین مرتبه با شرکت:

منوچهر

خوانندهٔ محبوب

مدیر فنی و فیلمبردار: خانی

سناریست و تهیه‌کننده: شباویز

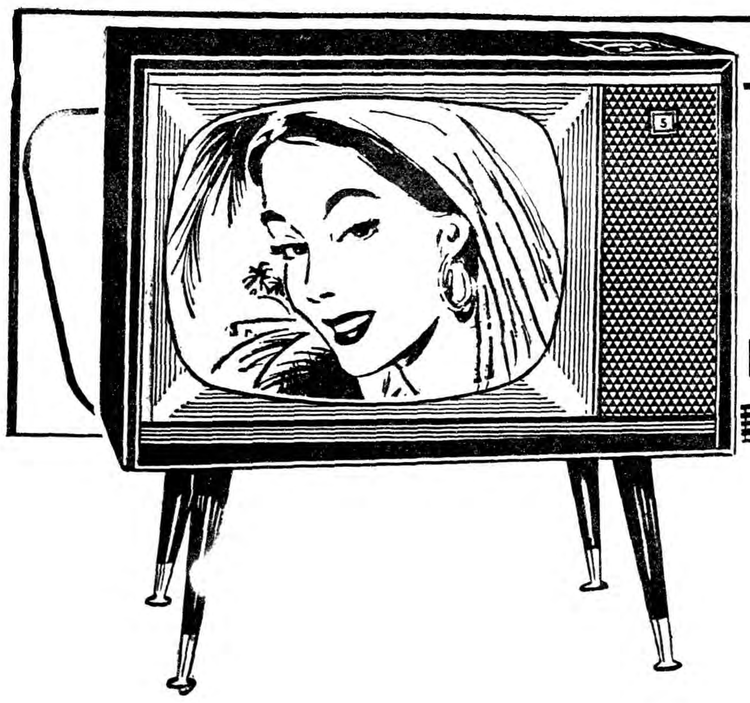

ماگناوکس

این حقیقت غیرقابل انکار است .... فروش ماهانه تلویزیون ماگناوکس در آمریکا
به ۸۰ تا ۹۰ هزار دستگاه میرسد این رقم برابر با فروش مجموع مارکهای مشهور آمریکاست

Magnavox

مراکز فروش . شرکت بهروز خیابان نادری فروشگاه کیمیا مقابل سفارت انگلیس مغازه جنرال الکتریك چهارراه لاله‌زار ... نماینده انحصاری درایران شرکت پالیز خیابان نادری کوچه شاهرخ تلفن ۴۰۶۲۵

آ ـ ۴۷۱۰۸

اِندولا

indola

سالن های زیبائی و آرایش توجه فرمایند

۱. سشوار . اندولا . اتوماتیک مجهز با پنکه
۲. دستگاه رنگ مو اتوماتیک با پایه متحرک
۳. لکن شستشوی سر اندولا با پایه متحرک
۴. لکن شستشوی سر اندولا مخصوص نصب بصندلی

ضمناً انواع رنگ مو . تونی . شامپو کرم آرایش اندولا
که بانوان باسلیقه در انتظار آنها بودند رسید

نماینده انحصاری در ایران
شرکت مقصود ـ خیابان سعدی تلفن ۲۵۱۱۷

یالّا، من عیدی میخوام!

عیدی خریدن که اَلَم شَنگه لازم نداره!

بیا باهم بمغازهٔ بزرگ

گِرلن

خیابان تخت جمشید

بریم و هرجور اسباب بازی که
دوست داری در اونجا حاضره و برات میخرم!

مغازهٔ بزرگ گرلن

تخت جمشید ـ چهارراه بهار ـ شماره ۵۱۱ ـ تلفن ۳۹۴۴۹

از تمام نقاط جهان

عالیترین اسباب بازیها را فراهم آورده است

آ ـ ۴۷۰۸۴

RCA

حرف حساب یکیست!

یخچال
ار.ث.آ

یخچال
ار.ث.آ

RCA
WHIRLPOOL

محکم، راحت، شیک، مطمئن، جادار

نماینده انحصاری، شرکت سهامی فیروز ـ خیابان سعدی

کانون آگهی زیبا

GULF AGENCY COMPANY (IRAN) LTD.
TRAVEL and SHIPPING
TAKHTE JAMCHID BAHAR SQUARE
P.O.B 1472
TEHERAN

گلف اجنسی کمپانی ایران لیمیتد

عید سعید نوروز را
بدوستان ایرانی خود
صمیمانه تبریك گفته
موفقیت همگی را درسال
جدید آرزو میکند.

آ ـ ۴۷۳۱۴

سال گذشته ستونی در اطلاعات باز شد بنام ستون «انجمن های محلی» و منظور از آن انعکاس صدای محلات تهران در روزنامه بود که‌خوشبختانه بااستقبال‌اعضای انجمنها واهالی کویها و محلات گوناگون گردید.

سالی که گذشت در حقیقت سال فعالیت انجمن ها بود دراین سال جلسات مجامع و محافل‌محلی گوشه های تهران مرتبا تشکیل شد معتمدین برای تامین آبادی و عمران محلات خود پابپای مامورین شهرداری فعالیت کردند در شمال و جنوب و شرق وغرب اقدامات دامنه داری برای تامین آب - روشنائی - اتوبوس بهداشت - فرهنك و سایر مشکلات مردم‌آغاز گردید هیئت های مدیره انجمن های محلی از جنوب و شمال شهر برای بیان تقاضاهای خود بموسسه اطلاعات آمدند تریبون باشگاه اطلاعات دراختیار معتمدین قرار گرفت یك روز از آب و روزدیگر از برق و کوره ها و اتوبوسرانی‌و سایر نیازمندیها صحبت کردند در ضمن این‌مراجعات‌انجمن‌هائی‌هم باطلاعات آمدند که قسمت اعظم اعضای آنها را بانوان محلی‌تشکیل میدادند و برای اولین بار در روزنامه اطلاعات اعلام گردید که بانوان نیز در پیشرفت‌های‌اجتماعی شهر ما سهم مهمی بعهده‌دارند فعالیت این مجامع‌چندان‌اوج گرفت تاسایر مطبوعات نیز در درج و انتشار مطالب آنان از موسسه اطلاعات پیروی کردند و اکنون قسمت عمده اقدامات انجمن های محلی تهران در صفحات مطبوعات روزانه و هفتگی منعکس میگردد

نخست وزیر در جلسات‌انجمن‌ها

فعالیت انجمن ها موجب شدکه سازمانهای دولتی روی‌این مسئله حساب نمایند که در هر حال از نتایج اقدامات معتمدین محلات میتوان اطلاعاتی بنفع مردم کسب کرد شهرداری تهران قسمتی از فعالیت های عمرانی خودرا براساس تقاضاهای محلی مردم تنظیم نمود و چون ساکنین محلات بمشکلات محلی بیش از مامورین شهرداری و دولت واقف هستند . نتیجتاقسمتی از ضروریات درجه اول‌زندگی‌مردم بوسیله آنان تامین گردید .

دراین سال شهردار تهران اعلام نمود که از همکاری انجمن ها استقبال خواهد کرد و نامه ای از طرف شهرداری بانجمن ها نوشته شد که دربین انجمن های محلی برسر انجام اقدامات‌اصلاحی‌مسابقه میگذارند و هر محلی که بتواند قسمت عمده نیازمندیهای مردم را تامین نماید از شهرداری جایزه‌و کاپ نقره خواهد گرفت

در این سال بدعوت انجمن‌محلی شرق‌باغ صبا آقای دکتراقبال‌نخست وزیر در جلسه انجمن شرکت کرد این مراسم در سالن رستوران فرودگاه مهرآباد تشکیل شده‌بود نخست وزیر دراین جلسه نطق سیاسی مهمی ایراد کرد و این موضوع در تمام جرائد ایران ودنیا منعکس گردید آقایان سلیمی‌پور و دکتر نیك نژاد رئیس و معاون این انجمن نیز هریك مطالبی‌درباره همکاری دولت و انجمن ها بیان داشتند که فوق‌العاده مورد توجه واقع شد .

نخست وزیر دراین سال در جلسات دیگر انجمن های محلی شرکت کرد و برطبق‌دعوت‌شورای عالی انجمن های محلی در کانون لیسانسیه ها و در جلسه رسمی شورایعالی انجمن‌های محلی‌شرکت و بیاناتی ایراد نمود دراین جلسه از نخست وزیر تقاضا شد تا در تشکیل انجمن شهر تسریع بعمل آورد چند روز بعداز این گفتگو قانون تشکیل انجمن های شهر در دستور مجلس قرار گرفت آقایان سید محسن‌ویژه و معیری‌ورستگار رازی در شورا از نقش‌مفیدانجمن شهر در تامین رفاه و آسایش عمومی گفتگو کردند و نمایندگان مردم مصرا از دولت‌تقاضای‌تشکیل انجمن شهر را نمودند .

تخریب کوره‌ها

درسال ۳۸ براثراقدامات‌محلات و ساکنین جنوب شهر تعداد یازده کوره هوفمان خراب‌شد و مقدمات تخریب بقیه سی‌و شش‌کوره‌موجود در شمال فرح‌آباد فراهم گردید این امر برای مردم اهمیت حیاتی داشت و در انجام آن‌موفقیت‌حاصل گردید پس‌از این موضوع محل جدید کوره ها درجنوب‌شرق‌تهران تعیین شد و مردم برای انتقال بقیه کوره ها باین حدود اقدام نمودند.

تعداد انجمن‌ها

در شهر تهران جمعا بیست شورای محلی ودویست انجمن‌عمران وآبادی در گوشه‌ها و محلات‌فعالیت مینماید در شوراها نمایندگان‌انجمن

سال انجمنهای محلی چگونه گذشت

انعکاس صدای محلات تهران در اطلاعات

برای نخستین بار یکی ازبانوان بعضویت انجمن محلی درآمد

های محل و مامورین شهرداری در کنار یکدیگر برای بهبود وضع محلات بحث مینمایند و در انجمن ها نیز از تمام مسائلی که باجتماع وزندگی‌روزمره مردم‌مربوط می شود سخن میگویند یك عضو از آب و دیگری از اسفالت وسایر مسائل سخن میراند فعالیت انجمن های‌محلی جنوب شهردر این سال محسوس‌تر بود زیرا جنوب شهر بیش از سایر نقاط به آبادی و عمران نیاز دارد.

در جوادیه

در جنوب غرب تهران و درآن طرف ایستگاه راه‌آهن شهر کوچکی با دویست هزار سکنه فشرده برای رفع نیازمندیهای خود چند انجمن محلی تشکیل دادانجمن شرق‌جوادیه و شورای معتمدین جوادیه وانجمن عمران جوادیه و انجمن محلی‌عمران جوادیه در کنار هم و برای رفع مشکلات مردم کوشش کردند در نتیجه فعالیت این مجامع خط اتوبوسرانی مستقیمی بین جوادیه و مرکز شهر بر قرار شد . اسفالت و لوله کشی شروع گردید وبسیاری از نیازمندیها رفع شد.

در نازی آباد

در این‌شهر کوچك جنوبی‌ازطرف انجمن محلی نازی آباد اقدامات عمرانی بعمل آمد درباره برق و آب و کانال‌فاضل‌آب کشتارگاه‌وفضولات

وزارت پست تلگراف و تلفن‌در دوبرنامه شش ماهه خود چه کرد.

وزارت پست تلگراف و تلفن‌در سال گذشته‌سنگین‌ترین‌ومهمترین برنامه‌های خودرا اجراکرد‌تاسیس کیوسکها ،برقراری خطوط‌ارتباطی پستی و تلگرافی بین بعضی از از شهرستانهای ایران و کشور های خارجی همچنین افتتاح‌تلفن خودکار در چند شهرستان‌بزرك اهم کارهائی بود که درسال گذشته اجرا شد .

باجه‌ها

درفروردین‌ماه سال گذشته برای تسهیل مراجعات عمومی باجه‌هائی در نقاط مختلف پایتخت نصب گردید تااهالی پایتخت همه روزه از ساعت ۸ صبح تا۸ بعدازظهر نیازمندیهای پستی و تلگرافی و مکالمات تلفنی خودرا مرتفع‌سازند باجه‌های مزبور در نقاط زیرنصب شده است خیابان ژاله‌آب‌سردار- میدان فخرآباد اول‌گرگان-سه‌راه دروازه شمیران - چهارراه‌پهلوی- چهارراه‌بیمارستان‌پانصدتختخوابی- چهارراه سی‌متری (شاه)چهارراه یوسف آباد- چهارراه کمرك (امیریه)- این باجه‌ها از روز دوشنبه ۲۳فروردین ماه رسما شروع بکار کرد .

بی‌سیم

درشش‌ماهه اول سال ۳۸چندین دستگاه فرستنده یك کیلواتی و صدکیلواتی‌درشهرستانهای گرگان، زاهدان ،اصفهان ، اهواز نصب گردید همچنین مقدمات شروع نصب یك دستگاه فرستنده صد- کیلوواتی موج متوسط باآنتن و استودیوی کامل جهت پخش‌صدا درمردادماه فراهم شد .

درشهریورماه ۳۸ نیز نصب‌یك دستگاه ، تلکس‌بامرکز۱۸۰شماره در تهران بمنظور تامین ارتباط تلگرافی بین مشترکین تلکس اروپا شروع شد درهمین ماه یك مرکز تلکس ۶۰ شماره در خرمشهر برای تامین ارتباط تلگرافی بین مشترکین خرمشهر و تهران بوسیله تهران باخارج از کشور نیز نصب گردید .«درشش ماهه دوم سال ۳۸ تلفن بی‌سیم‌بین

متعفن آن‌محل اقداماتی انجام‌گرفت و موفقیت‌هائی نصیب انجمن‌گردید.

درگوی شاه

انجمن محلی کوی شاه وشورای محلی این کوی برای انتقال کوره‌ها اقدامات قاطعی صورت دادند نتیجه فعالیت این‌انجمن منجر بانتقال‌کوره ها گردید.

درانجمن محلی مستوفی

ساکنین منطقه برزن ۸واطراف بازار در سالن منزل مرحوم‌مستوفی المماالك جلسات متعددی‌برای بهبود وضع کوچه گلوبندك و چاه‌حصار و سایر کوچه های محل تشکیل دادند ازاین اقدامات نتایج‌سودمندی بدست آمد.

در شمالغرب تهران

دراین حدود بیش از چند انجمن فعالیت آغاز کرد انجمن‌محلی شمالغرب تهران از فعالترین این مجامع بود برای بهبود وضع‌محلات و دیستانها اقداماتی صورت گرفت‌بر اثر اقدامات انجمن های این حدود چند خیابان اسفالت و جدول بندی گردید.

در فارمك

در این شهر کوچك شمالی و قطعات وابسته‌آن‌انجمن های‌متعددی تشکیل گردید هر یك از مجامع‌در جهت‌افزایش آب مصرفی‌و آشامیدنی ساکنین اقدام نمودند این اقدامات موجب شد که شهرداری چند حلقه چاه جدید در این محل حفرنماید.

وحیدیه

دراین کوی ارامنه محل با مسلمانان برای‌شکایت از کم آبی بمنزل حضرت آیت‌اله بهبهانی‌رفتند این واقعه حائز اهمیت شایانی بود ساکنین اعم از ارمنی ومسلمان در جلسات واحدی برای عمران وآبادی اقدام کردند.

درتهران‌نو

دراین محل براثر اقدامات‌انجمن شعبهٔ جمعیت‌شیرو خورشید سرخ تشکیل شد واعضای انجمن محلی تهران‌نو بسمت اعضای مدیره آن انتخاب گردیدند.

دربخش ۵و۱۵

دراین بخش انجمن محلی به دادگاه شرع مبدل شد علاوه بر اقدامات‌عمرانی قسمت عمده‌اختلافات خانواده‌ها درجلسات این انجمن حل وفصل گردید.

انجمن شرق تهران

این‌انجمن‌برای‌تکمیل‌اسفالت‌وتقویت روشنائی محل‌اقداماتی انجام دادودر این محل براثر فعالیت انجمن ها یك حلقه چاه عمیق حفر گردید.

درگوی مهناز

دراین محل جمعی از مردم برای رهائی از اجاره‌نشینی ازاراضی‌ارزان قیمت جنوب شهررا خریداری و شروع باقدامات عمرانی نمودند این

اعضای انجمنها دراداره اطلاعات، حوائج محلات خودرا بیان میکنند...

انجمن یك دبستان ودرمانگاه در ظرف سال درگوی مورد سکونت خودساخته است.

درشاه‌آبادنو

دراین‌محل انجمن اقداماتی برای انتقال گاوداریها بعمل‌آورد ونسبت باسفالت ولوله‌کشی محل فعالیت‌هائی انجام داد.

انجمن امامزاده حسن

امامزاده حسن که درچند سال قبل گورستانی بیش نبود اکنون آباد شده وفعالیت های صنعتی در آن‌حدود شروع گردیده .اقدامات معتمدین وانجمن در این پیشرفت موثر شد .

انجمن گوی کارمندان دولت

این انجمن درتهران محل مورد سکونت خودرا بصورت نمونه در- آورد ساکنین محل براثر اقدامات انجمن ازتمام وسایل زندگی‌بی- خوردار شدند.

درعباسی آباد

دراین محل علاوه بر آقایان، بانوان نیز دراجتماعات شرکت کردند برای اسفالت ولوله کشی‌و اتوبوسرانی نقشه‌ها کشیدند علاوه براین انجمن‌ها درتمام محلات‌شهر معتمدین امور عمران وآبادی را برعهده گرفتند ومجامع در حقیقت بصورت پناهگاهی برای مردم در- آمدند که در موارد لزوم افرادمحل مورد حمایت ومعاونت انجمن محلی خود واقع گردیدند.

اعطاء شد

دراین مراسم هنرمندان وزارتخانه هم بیکار ننشستند هرچه هنرداشتند بروی صحنه آوردند .

افتتاح

سال ۳۸راز نظر وزارت پست‌و تلگراف وتلفن باید سال افتتاح نام نهاد زیرا دراین سال متجاوز ۲۰۰ جلسه مراسم افتتاح ساختمان دفتر پست‌وتلفن‌خودکاردرتهران‌وشهرستان ها برگزار شد که‌دربیشتر آنها آقای مهندس اشراقی شرکت نمود .

تلفن خود کار

سال گذشته‌نصب شش هزارشماره تلفن درمراکزدانشگاه-بازار -تجریش شروع شد ودرشهرستانهای مشهد- اصفهان -خرمشهر -شیراز نیز هر یك سه هزار شماره شروع بنصب گردید .

پست وژانویه

درچند روز قبل ازژانویه وراداره خارجی پست تهران فعالیت قابل توجهی دیده شد حجم‌کار این‌اداره بعلت مراجعات پستی بقدری زیادشده بود که مدت کار کارمندان دوبرابرشد و تعدادی هم‌کارمنداز سایر دوائر باین قسمت آمدند و کمك کردند مرسولات ژانویه چه‌آنهائیکه ازخارج میرسیدند چه‌آنهائیکه ازایران‌فرستاده میشد عبارت بود‌از کارت تبریك و «کادو» های گوناگون که‌سعی داشتند دراسرع وقت بدست صاحبان آنها برسد درآن ایام یعنی درظرف ده‌روز ایام کریسمس وژانویه متجاوز ازدو میلیون وپانصد هزار باکت پستی ترجمه شدو به‌آدرسهای مختلف در تمام نقاط دنیا فرستاده شد .

امیدوار بزندگی راشاد کرد. در همان روزها مردمیکه گذرشان بمیدان سپه افتاد مشاهده کردند که‌عمله ها بجان ساختمان عظیم وزارت پست و تلگراف وتلفن افتاده وازگنبد آن شروع بتخریب کرده‌اند .

اعزام بخارج

سال گذشته بخت با عده‌ای از کارمندان وزارت پست‌وتلگراف وتلفن یاری کردو ۴۲نفر مهندس وکارمند ودانش آموزبه‌آلمان - انگلستان - بلژیك -ژاپن -چکسلواکی -فرانسه جهت مطالعه دراموز ارتباطی اعزام شدند ونیز تعداد ۲۶نفروشیزه جهت کار آموزی وتمرین در امور تلفن ارتباطات دوره‌تلفن های‌خودکاربکشور آلمان اعزام شدند پس‌از مراجعت‌چند نفراز این دوشیزگان در مرکز ۰۸ اطلاعات تلفن مشغول کار شدند .

فارغ التحصیلان

درسال ۳۸ آموزشگاههای‌وزارت پست وتلگراف و تلفن هم فعالیتی داشت بطوریکه تعداد ۵۱۲نفر دانش آموز آموزشگاه عالی این‌وزارت خانه فارغ‌التحصیل گردیدند .

وبلافاصله درقسمت‌های تخصصی خود بکار گمارده شدند گردش چرخ گردون این قرار راگذشته که‌باروی کارآمدن جوانان‌بیران بازنشسته‌شوند بطوریکه دراین وزارتخانه ۱۱۸ نفر بازنشسته و۱۳نفر مستعفی از خدمت شدند .

اعطای نشان ومدال

فعالیت کارمندان بازنشسته و شاغل بخدمت نیزازچشم تیز بین‌روسا پوشیده نماند و طی مراسمی که در باشگاه وزارت پست‌و تلگراف و تلفن برگزار گردید آقای دکتراقبال نخست وزیر حضورداشت بمنظور تجلیل‌از خدمات گذشته به‌آقایان بازنشستگان و شاغلین خدمت که‌ابراز لیاقت و شایستگی کرده بودند نشان رازپیام ومدال پیام توسط آقای نخست‌وزیر

پست و تلگراف و تلفن

برای ما چه کردند..؟

نوشیزگان اعزامی بخارج‌که درمیان آنها وزیر پست وتلگراف وتلفن دیده میشود

نمائی میکرد !اواخر سال گذشته اینکه تکه‌ای از سقف اطاقی‌فرو- کلنك عمله‌ها برسرش فرود آمد ریخت کارمندان دست از کار در و مقدمات تخریب آن فراهم شد. اطاق‌های فرسوده کشیدند وبیرون در سقف اطاق‌های این‌ساختمان ریختند و عده‌ای به‌ساختمان جدید از چندین سال پیش شکافهائی پناه بردند تعدادی هم که‌جانداشتند دیده میشد کارمندان وزارت‌خانه مجبور شدند در همان محل خود هم چون هرروز آن شکافها را باقی‌بمانند تااینکه اواخر‌دیماه‌خبر می‌دیدند برایشان عادی شده بود غیر منتظره! ومسرت بخش خراب تااینکه دراوایل آذرماه بمحض کردن آن قلب کارمندان

یکی از باجه‌های پست وتلگراف وتلفن‌که درسال ۳۸ بهره‌برداری ازآنها آغاز شد

احمر وشیروخورشیددراردیبهشت، ماه مسابقات کشتی آزاد جهان‌در مهرماه «یادگاری روز ملل متحد» مسافرت رئیس جمهور پاکستان . چهلمین سال تاسیس سازمان‌بین- المللی کار درآبان‌ماه ، افتتاح پل خرمشهر آبادان در اسفندماه .

خطوط

درسال گذشته چندین رشته‌از سیمهای آهنی جمع آوری وبجای آن سیمهای مسی بمغز فولادی کشیده شد این سیم کشی‌ها بین شهرستانهای قزوین - رشت - تبریز -خوی - اهواز - شوش - دزفول - ساوه همدان انجام شد .

تلگراف

دستگاههای تله‌تایپ نیزدرسال گذشته توسعه یافت و دستگاه هائی در شهرستانهای شاهرود و مشهد نصب گردید سابقا در دو شهرستان نامبرده سیستم تلگرافی مرس برقرار بود همزمان بانصب این دستگاهها ببهره‌برادری از آن شروع شد .

شروع ساختمان

از ابتدای سال ۳۸ وزارت پست و تلگراف و تلفن در سقز - بندر شاهپور -مریوان - بانه -سنندج- زاهدان شروع بساختن دفترومرکز بی‌سیم وشعبات پست و تلگراف کرد که هنوز هم ادامه‌داردودرهمین سال ۲۷۴۲۶ مترمربع زمین در تهران و شهرستانها‌جهت‌ساختمان ادارات پست و تلگراف تهیه‌شد.

بالاخره خراب شد

ساختمان وزارت پست وتلگراف وتلفن که‌از ساختمانهای‌قدیم‌تهران بود‌سالهای‌سال‌درمرکزشهرتهران یعنی میدان سپه سری به‌آسمان کشیده بود و بایکدنیا غرور خود لار وشیراز ولار و بندرعباس اصفهان وشیراز زاهدان -بیرجند، زابل - بیرجند ،زاهدان ، زابل افتتاح شد .

پست

گرچه درسال گذشته وضع پست دچار اشکالاتی شد و دائر کردن شرکت واحد حمل و نقل پستی تااندازه‌ای در کار ارتباط پست بین تهران و چند شهرستان وقفه ایجاد کرد ولی مسئولین امر بزودی متوجه اشکال کار شده و بازهم باهمان شرکتهای متفرقه قرار داد بستند چون شرکت واحد قادربه‌اداره کلیه خطوط پستی‌نبود ازانجام ماموریت شانه خالی کرد و همین امر سبب شد که چند روزی رسیدن نامه‌هابه‌شهرستان های اصفهان وشیراز به‌تعویق‌افتد.

طبق‌قراردادی که درتاریخ ۱۴و۱و۳۸ باشرکت مرند بسته شد حمل و نقل پستی در کلیه خطوط اصلی و فرعی اتومبیل‌روی کشور بشرکت مرند بامسئولیت محدود واگذار گردید و قرارشد شرکت مزبور از آذرماه سال ۳۸ شروع بکار نماید چنانچه دربالا اشاره شد این شرکت نتوانست بعلت بعضی اشکالات پیش بینی نشده مفاد قرارداد را شخصا انجام دهد و بازهم‌همان‌شرکتهای‌متفرقه باشرایط سنگین‌تری شروع به کار کردند و سهمیه شرکت‌مرند نیز ضبط شد .

نصب صندوق پستی

درسال ۳۸ پانزده صندوق‌پستی در تهران و پنجاه و پنج صندوق پستی در شهرستانها نصب‌گردید.

تعمیر یادگاری

درسال گذشته‌شش‌سری‌تعمیریادبود مشرح زیر چاپ و منتشر شد .

تعمیر یادگاری صدمین سال پیدایش فکر صلیب سرخ و هلال

تکلیف این یکی معلوم شد!

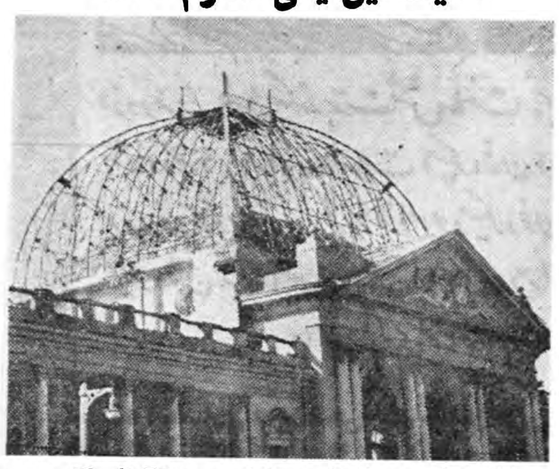

بالاخره تکلیف ساختمان روبخراب پست‌وتلگراف که دوست درمقابل ساختمان بلاتکلیف شهرداری قرار دارد، معلوم شد وپیش‌از آنکه برسر جمعی‌فروبریزد ،کلنگها برای خراب‌کردن آن بکار افتاد

سال گذشته

آمارعمومی چه کرد؟

فعالیتهای آمار عمومی در سالی که پشت سر گذاشته شد عبارت بود ازآمارگیری‌صنعتی‌در سه شهر یزد - تبریز - مشهد .

درقسمت آمار گیری کشاورزی اداره آمار مطالعات خودرا در این زمینه ادامه‌دادوبر رسیهای مقدماتی را در این مورد بپایان رساند .

در قسمت آمارهای حیاتی یك آمار گیری دموگرافی بطرز نمونه در قریب ۳۰۰ ده‌کشور انجام داد تا از این‌راه نیز تحولات اجتماعی ونفوس پس از سر شماری سال۳۵ معلوم گردد .

قسمت آمار های بازرگانی طرح آمار گیری‌ازدرآمد ومصرف‌خانوار راتهیه ودرمنطقه‌بلوچستان سیستان وکرمان اجرا کرد .

در قسمت آمار گیری کار نتایج اولین سر شماری عمومی کشور باتمام رسانید و اطلاعات و امار وزارتخانه‌ها و موسسات مختلف را مانند آمار زندانیان آمار صادرات و واردات کشور -آمار اداره هوا- شناسی - آمارگیری شرکت واحد اتوبوسرانی و آمار گیری سازمان تهیه مسکن را استخراج نمود .

انتشارات آمار

در سال گذشته نشریات مربوط بحوزه های سرشماری کل کشور از طرف اداره آمار منتشر وفعالیت های پنج ساله اخیر کشور درشئون مختلف اجتماعی و اقتصادی در دسترس عامه قرار داده شد .

شماره گذاری

شماره گذاری اماکن و منازل با اصول جدید در شهر های‌تهران- ری- کرج - شیراز - چالوس - گنبد قابوس - نوشهر - گرگان- آبادان - خرمشهر انجام گردید وتعداد ۴۲۱ر۴۷۵ منزل و مکان‌از طرف اداره آمار شماره گذاری‌شد.

در قسمت‌جغرافیائی نقشه‌برداری از شهر های کرج - ری - قم - ساوه انجام شد .

پدران، مادران، معلمان،
ومربیان محترم

درطلیعه‌سال‌نو

شرکت نسبی اقبال یك اثر گرانبها از نگارشات استاد دانشمند آقای حسین کاظم‌زاده ایرانشهر را بنام:

بچه‌ها را چگونه تربیت کنیم ؟

منتشر نموده‌است. مطالعه این کتاب نفیس را بعلاقمندان توصیه میکنیم. بهاء ۳۰ ریال

مرکز انتشار: کتابخانه اقبال خیابان شاه‌آباد
آ_۴۶۵۵۲ ۱_۳

بُهلِر

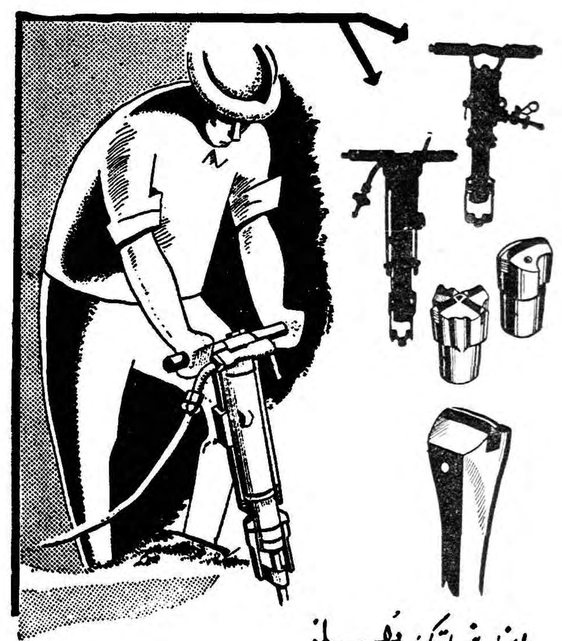

ابزار پنوماتیک بُهلِر
شرکت سهامی خشکه و فولاد تهران خیابان خیام ساختمان بهار تلفن ۳ - ۲۰۴۵۷۱
BOHLER

SIEMENS

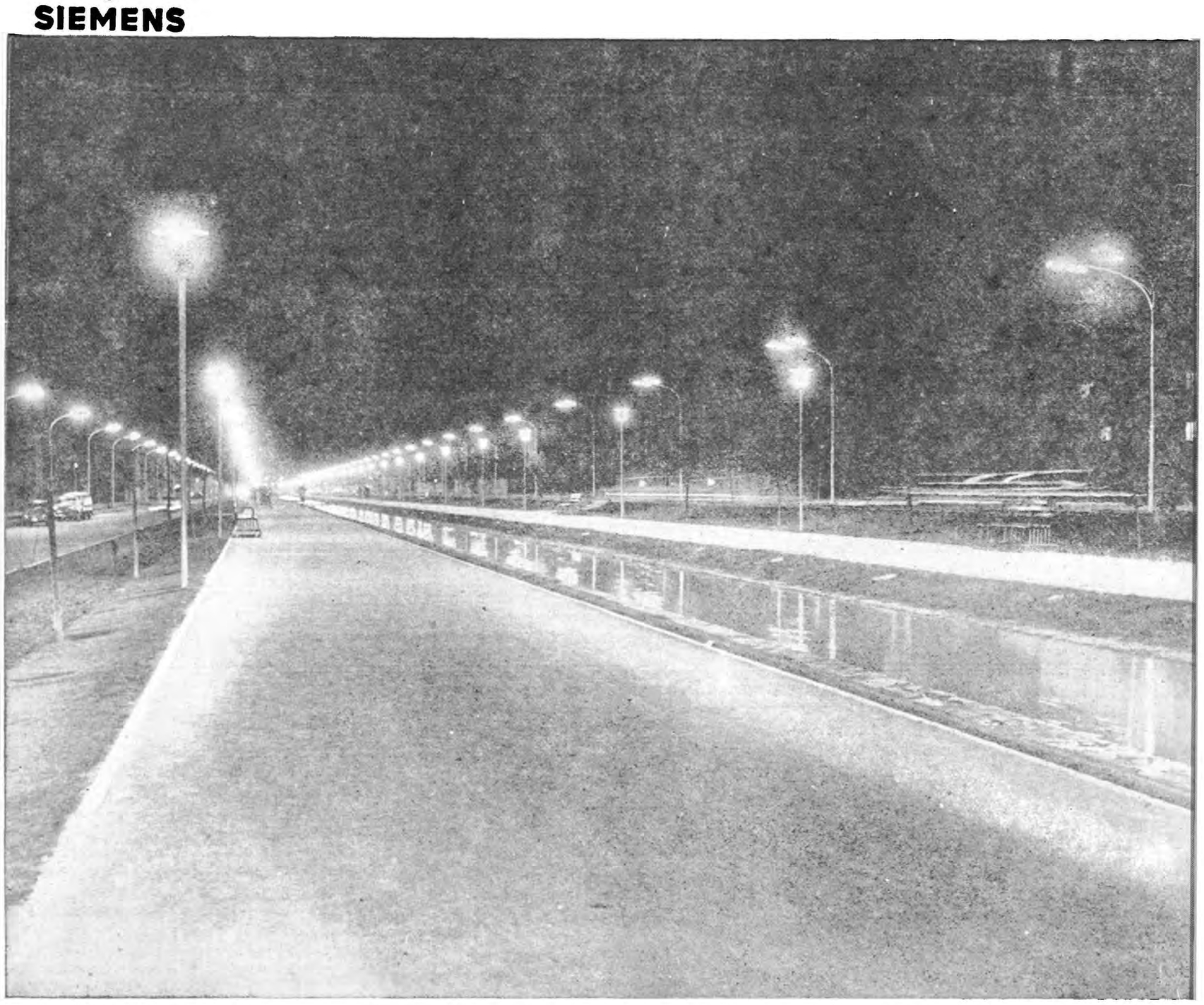

بولوار کرج باچراغهای نوع ALQ-251, ALQ-612 زیمنس مزین شده‌است

تهران بامیادین زیبایش هنگام‌شب باچراغها ونوارهای رنگین زیمنس جلوه خاصی دارد

مهندسین زیمنس همیشه برای مشورت وراهنمائی آماده میباشند

زیمنس ایران تخت‌جمشید تلفن ۶۰۸۷۱ و ۶۰۸۷۴ / ۶۰۸۷۲ ۶۰۸۷۵ / ۶۰۸۷۳ ۶۰۸۷۶

از دو طرف ضبط میکند بمدت شش ساعت . بجای آمپلی فیکاتور میتوان استفاده نمود . دارای سه سرعت ومیکروفون دینامیک . فیلم آن که بانتها برسد خود بخود برمیگردد . توانا از رادیو ومیکروفون ضبط میکند . از گرام و میکروفون هم توأما ضبط میکند ، دارای دوچراغ راهنما نیز میباشد و جای بلندگوی اضافه هم دارد

نماینده انحصاری : جواد حریریان خیابان بوذرجمهری سرای محمدی تلفن ۲۷۶۶۷ درتهران از فروشگاه منیروا خیابان شمیران ـ فروشگاه اوریانت خیابان فردوسی شمالی . فروشگاه پیروز چهارراه گلوبندك ـ مغازه نورژ لاله‌زارنو ـ فروشگاه ثریا خیابان شمیران درشهرستانها از نمایندگان ما خریداری فرمائید
آ_ ۴۷۱۳۶

آگهی سازمان آب تهران

سازمان آب‌تهران خرید لوازم مورد احتیاج ۲۰هزار انشعاب را طبق شرائط ومشخصات موجود بمناقصه میگذارد. داوطلبان شرکت درآن میتوانند دفترچه‌شرائط ومشخصات و نمونه‌های مربوطه را لغایت تا تاریخ ۲۰ فروردین ماه ۳۹ از اداره مرکزی سازمان آب واقع در انتهای خیابان سهیل ـ شرق جلالیه درمقابل پرداخت ده‌هزار ریال دریافت دارند .
۱_۲ آ_ ۴۶۹۲۰ سازمان آب‌تهران

دکتر مهرعلی خلعتبری
امراض مجاری ادرار ومقاربتی
شاه‌آباد اول باغ سپهسالار
پذیرائی عصرها تلفن ۳۲۱۹۱

آخرین متد درمان سوزاك تازه و کهنه و ضعف قوای تناسلی دکتر جناب زاده دارای گواهینامه از دانشکده طب فرانسه خیابان منوچهری مقابل کوچه دبیرستان ژاندارك
۱_۲۰

کلیات مفاتیح الجنان
باترجمه فارسی

برای آنکه‌در موقع خواندن دعاو زیارت بدانیدبا مخاطب خود چه‌میگوئید کتابفروشی محمدعلی علمی‌با پنج سال زحمت موفق شد کتاب فوق‌رابا ترجمه مهدی‌الهی قمشه‌ای استاد دانشگاه تهیه‌ودردسترس قراردهد ازخرید آن‌غفلت ننمائید.
بهاءدر تمام‌کشور ۲۰۰ ریال محل‌فروش کتابفروشی محمد علی علمی خیابان ناصر خسرو کوچه نایب بازاربین الحرمین کتابفروشی احمد علمی
۱_۵ آ_۴۵۷۶۰

کیم

عیدتان مبارک و کامتان شیرین باد

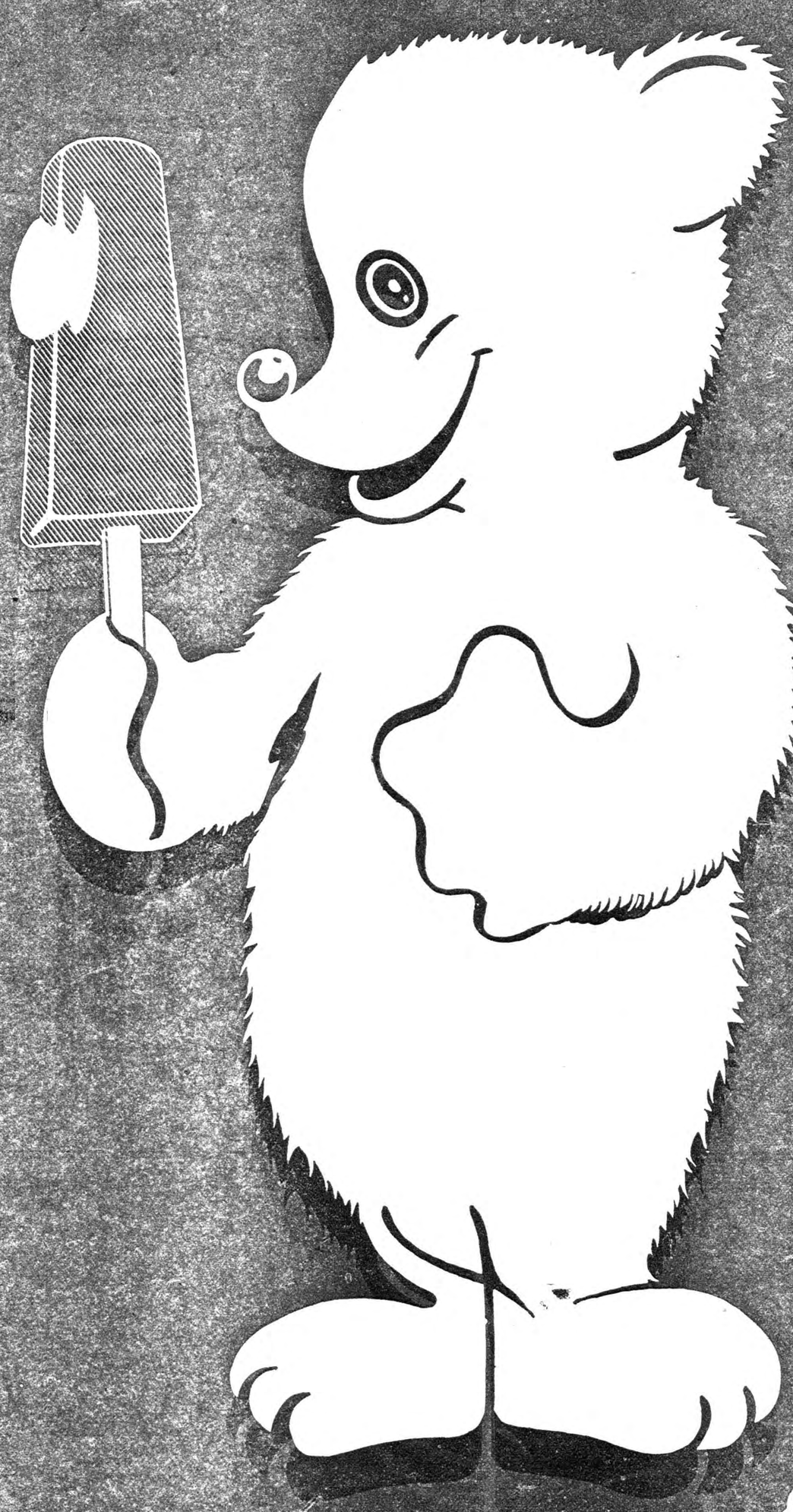

کیم

در چهار فصل سال

کامتان را چون ایام نوروزی شیرین میسازد

FENDT

دیزل فنت

باقساط ۴ ساله (باسعادت سازمان برنامه)

شرکت تکنوماشین (ح عاصمی وبرادر) خیابان سعدی-تلفن ۳۵۹۸۰

برای خرید هر کتاب

قبلا بفروشگاه بزرك امیرکبیر شاه‌آباد مراجعه‌فرمائید

۱ـ۳ آ ـ ٤٦٨٣٦

شرکت

اسو بابل آپ

O-So BEVERAGES OSo Good!

و

بابل آپ Bubble UP ایران

عیدسعید نوروز را بعموم هم‌میهنان گرامی تبریك و تهنیت میگوید

ضمنا باطلاع علاقمندان و مصرف‌کنندگان این دو نوشابه مفید میرساندکه درسال جدید تحولات بزرگی که از هرلحاظ بهتر ووسیعتر از گذشته خواهد بود شروع مینماید علاوه بر تهران برای شهرستانهای

رشت ـ مشهد ـ تبریز ـ شیراز ـ بابل

کرمانشاه **که مراکز شش آستان مهم ایران هستند نیز باایجاد وسائل و دستگاههای کاملتر کارخانجات بزرگتری‌که نظر هم‌میهنان شهرستانی را نیز تامین خواهدنمود بتحولات موردنظر جامه عمل‌خواهد پوشانید**

آ ـ ٤٦٥٣٨ «آگهی‌زهره»

آگهی‌مناقصه‌خرید یکدستگاه الکتروپمپ

شرکت سهامی کارخانجات قند ایران یکدستگاه الکترو پمپ مورد نیاز کارخانه قندفسا راازطریق مناقصه خریداری مینماید.

شرایط و مشخصات مربوطه در قسمت بازرگانی شرکت (اداره معاملات داخلی) واقع‌در خیابان شاهرضا مقابل خیابان فرصت موجودبوده وپیشنهادات واصله تاروز ۲۸ر۱ر۳۹ پذیرفته میشود ودر ساعت ده صبح روزبعد رسیدگی خواهد شد.

شرکت درمناقصه بمنزله قبولی کلیه شرایط مناقصه است.

۱ـ۲ آ ـ ٤٧٠١٨

سینگر

SINGER GAZELLE

راحت‌ترین، کم مصرف‌ترین ومطمئن‌ترین اتومبیل ازبدو پیدایش تا امروز

سینگر «

برندهٔ مدال طلا ازنمایشگاه بین‌المللی لندن

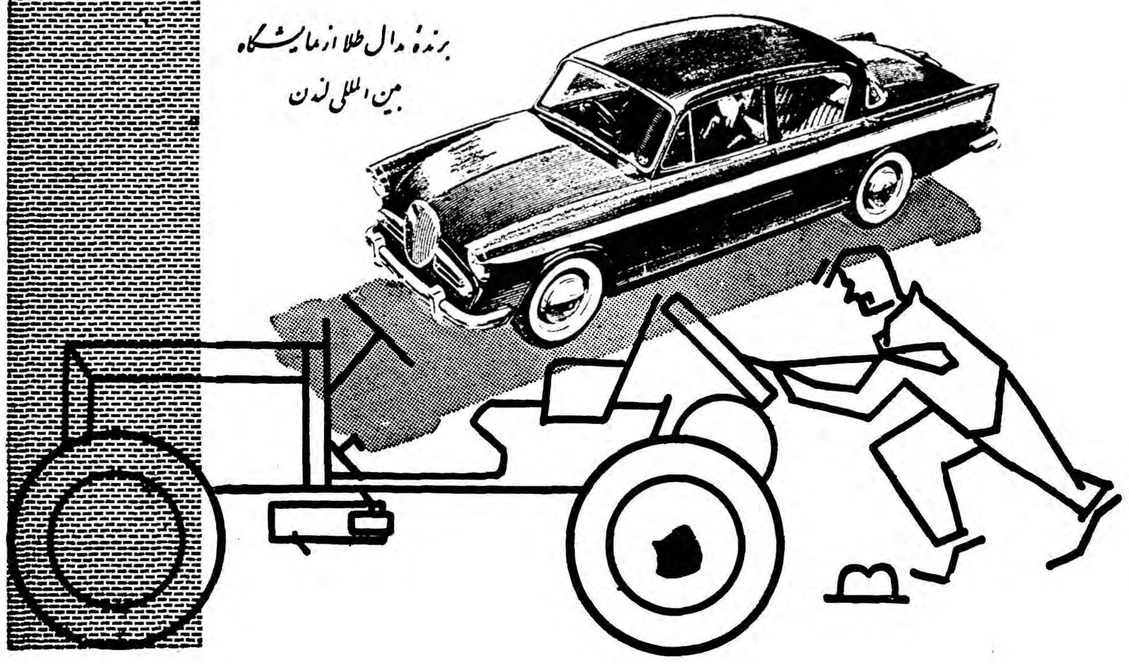

نماینده انحصاری درایران:

شرکت تضامنی ع.اصغر شالچیلار و شرکاء

خیابان شمیران تلفن ۳۲٤٤۱

GENERAL ELECTRIC

کارکنان

شرکت سهامی جنرال الکتریک ایران

مفتخرند که تهنیت های قلبی خود را بمناسبت حلول سال جدید و فرارسیدن عید باستانی نوروز بمشتریان گرامی خود تقدیم و تندرستی و موفقیت آنها را از صمیم قلب آرزو کنند - ضمناً بهمگی اطمینان میدهند که بیش از پیش برای خدمتگزاری حاضر و آماده میباشند.

«تبلیغات وگا»

پیش‌بینی اوضاع اقتصادی کشور درسال ۱۳۳۸ و پیش‌بینی اوضاع اقتصادی ۱۳۳۹

- درسال جاری درآمد ملی به ۲۶۵۰ میلیون دولار بالغ‌گردید
- درآمد سرانه افرادکشور به ۱۳۰ دولار درسال رسید
- صنایع افزایش قابل ملاحظه‌ای پیداکرد
- سرمایه‌گذاری درصنایع خصوصی ۱۵۰ میلیون دلار بود
- جمع‌کل سرمایه‌گذاری دولتی وخصوصی درتمام رشته‌های اقتصادی ۶۰۰میلیون دولار بود
- صادرات کشور کاهش یافت وواردات افزون شد
- قیمت‌ها ۱٤ درصد بالا رفت
- سه لایحه مهم اقتصادی بمجلس تقدیم شد
- تنظیم برنامه ۵ ساله سوم آغازشد
- جمعیت ایران‌معلوم‌نشد.

وضع اقتصادی سال ۱۳۳۸

سال ۱۳۳۸ از نظر اقتصادی سال کرد یکی کارخانه سیمان لوشنان‌است ثمر بخشی بود در این سال صنایع که ۳۰۰ تن در روز ظرفیت دارد و رویهم رفته توسعه قابل ملاحظه ای قسمتی از سیمان آن‌صرف ساختمان پیدا کرد و در نتیجه اعطای وام های سد سفید رود میشود و دیگری‌کارخانه صنعتی سرمایه گذاری‌زیادی درصنایع سیمان درود میباشد که ٦۰۰ تن شد وضع کشاورزی خوب بود ولی ظرفیت دارد و با اتمام آن میتوان‌گفت سرمایه گذاری در این رشته با آنکه که ظرفیت کار خانه های سیمانی که بیش از سال قبل بود به نسبت دولت بنانهاده ویا از اعتبارات سازمان افزایش سرمایه گذاری در صنعت برنامه استفاده نموده اکنون به ۵۸۵ نبود .

بطور تخمین باید گفت که درآمد هزار تن در سال میرسد .

ملی در سال ۱۳۳۸ به میزان شش در کارخانه چیت سازی نیز در سال صدنسبت به سال ۱۳۳۷ افزایش‌یافته جاری افتتاح گردید محصول سالیانه و از ۲۵۰۰میلیون دولار ۲۶۵۰میلیون این کارخانه در حال حاضر ۲۵ دولار رسیده است ولی چون نسبت میلیون متر قماش میباشد و امیدمیرود افزایش جمعیت در حدود سالی ۵ر۲در که در سال ۱۳٤۰ به ۳۵ میلیون‌متر صد است در آمد سرانه در سال جاری برسد .

درحدود ۳ر۵ در صد بالارفت و اکنون کلیه عملیات‌مقدماتی سد دزپایان میتوان گفت که در آمد سرانه سال یافت و تا چند هفته دیگر قرار داد جاری در حدود ۱۳۰ دولار است . ساختمان سد با شرکت ایمپرسیت ایتالیائی که سوابق ممتدی در سد میزان سرمایه گذاری سال ۱۳۳۸ سازی دارد امضاء خواهد شد .

در سال ۱۳۳۷ سرمایه گذاری در هزینه ساختمان این سد در مرحله صنایع خصوصی بالغ بر ۱۳۰ میلیون اول ۵۲ میلیون دلار بر آورد شده و دولار بوده است و تخمین زده میشود هم اکنون قرار داد دریافت ٤۲ میلیون که در سال جاری سرمایه گذاری در دلاروام بابانک بین‌المللی جهت‌این‌امر این رشته از ۱۵۰ میلیون دولارتجاوز امضاء گردیده است .

کرده باشد و افزایش آن بیشتر به سد دز در سال ۱۳٤۱ پایان یافته علت اعطای وامهای صنعتی بوده‌است. و در مرحله اول ۱۳۰ر۰۰۰ کیلوات صنایعی که در سال جاری وجوه برق تولید نموده و ۲۰ هزار هکتار بیشتری صرف آن گشته و وامهای اراضی اطراف را مشروب خواهدکرد. صنعتی قابل ملاحظه‌ای جهت آنها پروژه سد دز با تاسیسات هیدرو- اعطا شده است برای تولید قماش الکتریک آن و پروژه های مربوطه از شکر- محصولات فلزی-آجر -سیمان- قبیل کشت نیشکر و کارخانه قند روغن نباتی - کود شیمیائی -لاستیک- از بهترین طرحهای عمران ناحیه‌ای بخاری نفتی - کاشی ورنك و برخی هد ایران محسوب میشود .

مواد معدنی بوده است .

ساختمان سد کرج در سال جاری میزان سرمایه گذاری شرکت های با سرعت ادامه داشت و تقریبانیمی نفت در سال ۳۸ میتوان جمعا ۷۰ از عملیات آن به پایان رسیده است . میلیون دولار تخمین زد ضمنا سازمان عملیات مقدماتی سه سفید رود های برنامه‌تقریبا۱۷۰میلیون‌دولارمخارج پایان یافته و هم‌اکنون قریب ۱۷۰ عمرانی داشته است جمع کل‌سرمایه هزار تن بتون ریزی آن انجام گرفته گذاری خصوصی و دولتی در صنایع است .

و کشاورزی و خدمات را جمعا میتوان در رشته جاده سازی و ارتباطات ٦۰۰ میلیون دولار تخمین زد و این نیز موفقیت های زیادی نصیب‌سازمان مبلغ‌در حدود ۱۰۰ میلیون دولار بیش برنامه شده سازمان برنامه صدها از سال ۱۳۳۷ میباشد .

پروژه مختلف دارد که ذکر تمام‌آنها میزان تولیدات‌کشاورزی ومخصوصا در اینجا میسر نیست .

صنعتی در سال جاری افزایش یافت نوسانات قیمت ها و در نتیجه درآمد ملی در سال‌جاری به ۲٦۵۰ میلیون دولار رسید .

در سال ۱۳۳۸ واردات افزایش قابل ملاحظه ای یافت و صادرات رویهم رفته کم شد و چون دیون خارجی دولت رو به فزونی نهاد و هم اکنون آثار ۵۰ میلیون دولار کسری درتعادل پرداختها مشاهده‌میشود دولت مصمم گردید از میزان واردات سال آینده بکاهد .

در ظرف سال جاری دو میلیارد ریال اسکناس جدیدمنتشر شدو میزان اسکناس منتشره که در پایان بهمن ۳۷ بالغ بر ۱٦۸۲۰ میلیون ریال‌بود در بهمن ۳۸ به مبلغ ۱۸۸۲۰ میلیون ریال افزایش یافت .

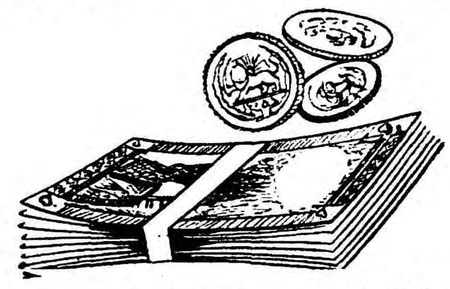

عملیات سازمان برنامه در سال ۱۳۳۸

در سال ۱۳۳۸ فعالیت های سازمان برنامه درزشته‌های صنعتی وکشاورزی و ارتباطات و امور اجتماعی زیاد بود و ذکر بعضی از اقدامات سازمان در این موقع مناسب خواهد بود .

گل بودجه سازمان برای برنامه هفت ساله دوم که در مهر ۱۳٤۱ پایان میبابدبالغ بر ۷۵ میلیارد ریال است .

از این مبلغ گل از ابتدای برنامه تا نهم اسفند ۱۳۳۸ معادل ۴۷ر۵٦۸ر۰۲٤ر۰۰۰ ریال خرج شده است .

در طی این مدت‌دهها شهردارای برق و آب لوله کشی گشته و بیمارستان ها و مدارس بسیاری‌ساخته شده است چون ذکریك‌یك‌آنها بطول میانجامد لذا باقدامات اصلی در سال جاری اکتفا میگردد .

در سال جاری کار خانه برق آلستوم بدست شاهنشاه افتتاح شد سازمان برنامه ۳۰۰ میلیون ریال برای تاسیس این کارخانه کمك نمود . دو کار خانه سیمان امسال آغاز فعالیت خصوصی خواهند نمود در نظرمیگیرد و خلاصه آنکه نقشه اقتصادی کشور را طوری تنظیم میکند که تمام اجرای آن به یکدیگر مربوط بوده و عملی انجام گیرد که توسعه اقتصادی به سریعترین وجهی صورت گیرد وسطح زندگی مردم کشور بالا رود . موقعیت دراجرای این برنامه بستگی به‌همکاری کلیه سازمانهای دولتی و همچنین جلو گیری‌از عملیات خلاف برنامه‌دارد.

جمعیت ایران چقدراست ؟

یکی از وقایع مهم سال جاری که‌از نظر اقتصادی و اجتماعی اهمیت داشت انتشارنتایج‌سرشماری سال ۱۳۳۵ بود برطبق این‌سر- شماری گفته شدکه جمعیت کشور درسال ۱۳۳۵بالغ‌بر۱۸ر۹٤٤ر۸۲۱ نفر بوده‌است که ۱۳ر۷۳۷ر۷۰۳ نفر دردهات و ۵ر۲۰۷ر۱۱۸ نفر درشهرهابوده‌اند ولی رقم اخیر فقط جمعیت شهرهای مرکزی حوزه های انتخاباتی بوده و شامل سایر شهرهای شهرستانهانمیشود درابتداء این مبنا مستقر شده‌بود که‌هرنقطه‌ای که جمعیت آن بیش از پنج‌هزار نفراست باید شهر محسوب شود واگراداره‌سرشماری براساس این مبنا محاسبه می‌نمود جمعیت شهر نشین بیش از: ۵ر۹۲۰ر۰۰۰ نفر میشد .

ولی اشکال مهم دیگری که پیداشد این بود که جمعیتی که یکنفر آخر آن ذکر شده و ۱۸ر۹٤٤ر۸۲۱ نفر تعیین گشته بود مورد تردید قرار گرفتوگفته شدکه اداره ثبت احوال ادعا می‌نماید که یك میلیون ونیم شناسنامه بیش از تعداد سرشماری موجود است و باز کاربانجاتمام نیافت و گفته شد که یك میلیون و نیم کارت سرشماری دربرخی نقاط باقی‌مانده و بعداز انتشار نتایج خودرا بااین مشکل مواجه دیده ازاین یك میلیون و نیم‌کارت صرفنظر کرده‌است .

بسیار خوب اشتباه کردن‌مانعی ندارد و کارتهای دربعضی نقاط مانده و اینها را نفرستاده‌اند که بحساب آید ولی حال که پیداشده چه‌اشکالی دارد که اداره آمار اشتباه را رفع کند و درمملکتی که دچارفقرارقام وآماراست‌اقلا بما بگویند که جمعیت این کشور چقدر است وسالی چند درصد برجمعیت اضافه میشود اصولا متخصص آماری که هرم ترکیب جمعیت ایران را مطابق ارقام سرشماری ترسیم نموده متوجه شده‌اند که این هرم چندان درست درنمی‌آید و هرمی میشود که تناسب بین سنین و ذکوروانات آن صحیح بنظر نمیرسد ومعایبی را اشکال میسازد .

مثلا گروه‌جمعیت بین سنین یك و نوزده مردها را بیش‌از زنها نشان میدهد درصورتیکه در بین سنین ۲۰و۲٤ یکباره جمعیت زنها زیاد میشود بدین معنی که‌مردها ٤٦۰ر٦۹۹و زنها۸۱٤ر۷۹۷نفرند سپس در سنینی که مردهااز خدمت نظام‌وظیفه معاف میشوند تعدادمرد وزن تقریبا مساوی میشود .ممکن است نتیجه گرفت که عده‌ای از مردان شناسنامه زن گرفته و سر شماران باخود افراد مواجه‌نشده‌اند که‌این زنان مشمول را به‌بینند .

بهرجهت اگرما بخواهیم یك نقشه اقتصادی داشته باشیم باید اقلا اگر ارقام‌دیگری‌نداریم‌جمعیت کشور را بدانیم و معلوم داریم که جمعیت روستائی و شهری چقدر است وسالی چند درصد بر جمعیت اضافه میشود بانداشتن این ارقام چگونه میتوان وضع غذا ومایحتاج اهالی این کشور را درسالهای آینده تعیین نمود .

درهر صورت مسئله افزایش جمعیت از مسائلی است که‌بایدبان کمال توجه را نمود. ماهرروز ارقامی از افزایش تولید ارائه میدهیم که چه مقدار جمعیت کشور اضافه شده است .

اگر جمعیت کشور ایران سالی ۵ر۲درصد اضافه شود معنی آن اینستکه چنانکه درآمد ملی سالی ۵درصدهم افزایش یابد درآمد سرانه ۵ر۲درصد بالاخواهد رفت زیرا قسمتی از آن توسط جمعیت اضافه جذب خواهدشد .دراین صورت سرعت توسعه اقتصادی را باید بیشتر کنیم . پس اندازه‌هارا افزایش دهیم و آنرا صرف‌سرمایه گذاری کنیم .

پیش بینی اوضاع اقتصادی کشور درسال ۱۳۳۹

درسال آینده میزان تولیدات صنعتی داخلی مخصوصا قماش نخی - روغن‌نباتی - صنایع فلزی پلاستیك - مواد داروئی - سیمان سایر مصالح ساختمانی و برخی مصنوعات دیگر افزایش‌خواهدیافت بسیاری از صاحبان صنایع که‌وام هائی گرفته‌اند درسال آینده‌شروع به‌بهره‌برداری خواهند نمود .

درسال ۱۳۳۹ میزان واردات نسبت بدوسال گذشته کاهش خواهد یافت و این کاهش بیشتر متوجه اجناس نیمه ضروری‌ولوکس خواهد شد که‌سودبازرگانی بیشتری به‌آنها تعلق خواهدگرفت‌کم‌کردن واردات‌بعلت کمی ارز و پیش بینی کسی در تعادل پرداختها می‌باشد زیرا درسال آینده موعد پرداخت در حدود ۷۰ میلیون دلار ازوامهای خارجی دولت فرامیرسد و علاوه براین موسسات‌خصوصی‌وصاحبان صنایع ۳۰تا٤۰ میلیون دلارتعهدات ارزی دارند که باید‌به‌پردازند شروع عملیات نصب کارخانه ذوب آهن درازنا نیزمقادیر دیگری ارز خارجی را جذاب‌خواهد کرد .

سرمایه گذاری درسال ۱۳۳۹

درسال آینده میزان کل‌سرمایه گذاری چندان ازسال جاری‌تجاوز نکرده ودرحدود ٦۵۰میلیون دلار تخمین‌زده‌میشود که‌ذیلاخصوصیات آن‌شرح داده خواهد شد .

شرکت ملی نفت یك سلسله اقدامات اساسی را جهت توسعه عملیات‌خود آغاز خواهد نمود که‌از آنجمله‌حفریك رشته‌چاه‌درسراجه و نصب دستگاههائی‌جهت‌جدا کردن گازازنفت‌ونصب‌لوله‌ازسراجه‌بتهران وسپس باصفهان‌برای‌حمل گازباین نقطه‌وساختن تصفیه‌خانه‌ای درتهران و توسعه وسائل پخش مواد نفتی است .

شرکت‌ملی‌نفت‌بطور متوسط‌درپنج سال‌آینده‌سالی۳۰میلیون دلارخرج خواهدکرد و کنسرسیوم نیزدرحدود همین مبلغ وشاید کمی کمترجهت عملیات‌خود صرف خواهد نمود وبا درنظرگرفتن هزینه‌هائی که جهت عملیات شرکتهای نفت ایران . ایتالیا -ایران‌و کانادا وپان‌امریکار لازم خواهد بود میتوان گفت که جمع کل سرمایه گذاری جهت صنایع نفت‌کشور درسال آینده‌در حدود ۷۰میلیون دلارخواهد بود

سازمان برنامه درسال آینده‌در حدود ۱۸۰ میلیون دلارصرف‌عملیات تولیدی و عمرانی خواهد کرد سازمان ذوب‌آهن‌وسایر موسسات دولتی ونیمه دولتی نیز درسال‌آینده درحدود ۵۰میلیون دولار سرمایه گذاری میکنند

ضمنا پیش‌بینی میشود که‌درسال آینده بین ۹۰تا۱۲۰ میلیون دلار درصنایع خصوصی سرمایه‌گذاری شود رقم‌اخیردر صورتی تحقق پیدا میکند که مبالغی وامهای صنعتی ناشخاص داده شود ودولت مانند سالهای اخیرا بتاسیس صنایع کمك کند . بادر نظر گرفتن سرمایه گذاری درصنایع نفت و همچنین کشاورزی وبادرنظر گرفتن هزینه های سرمایه‌ای که دولت بعمل می‌آورد میتوان چنین تخمین زدکه جمع کل‌سرمایه گذاری در سال آینده درحدود ٦۵۰ میلیون دلار بوده وازحدود سرمایه گذاری‌سال جاری چندان تجاوز نکند .

سازمان برنامه درسال ۳۹

هزینه های سازمان برنامه در سال۱۳۳۹ درحدود ۲۳۰ میلیون دولار خواهدبود که‌ازاین مبلغ۱۸۰ میلیون دولارآن صرف برنامه‌های عمرانی خواهد شد و بقیه صرف استرداد وامها وبهره‌متعلقه وهزینه های اداری خواهد گشت .

دررشته کشاورزی و آبیاری مبلغی درحدود ۲۸۰۰ میلیون‌ریال صرف خواهد شد ساختمان سد ۵کرج در زمستان سال آینده بپایان میرسد ساختمان سدسفید رود ادامه‌خواهدیافت ومبالغی جهت تعلیم وترویج کشاورزی وامورداموه اصلاح بذر واحیای‌جنگلها وعمران دهات بمصرف خواهد رسید .

در رشته ارتباطات در حدود ۶۰۰۰ میلیون ریال خرج خواهد شد ودرسال آینده قسمت اعظم ساختمان راههای‌همدان - کرمانشاه -خسروی وشاه‌آباد -ملاوی‌وورود- هن- آمل-بابل انجام میگیرد‌علاوه براین ۸۰ در صد کار ساختمانی فرودگاه آبادان‌وشیراز پایان‌خواهد یافت وبنادر خرمشهر وشاپورتکمیل گشته وساختمان ایستگاه راه‌آهن مشهد وتبریز تقریبا باتمام میرسد.

درقسمت صنایع درحدود ۳۰۰ میلیون ریال‌برای‌تکمیل کارخانجات چیت سازی تهران -بهشهر وشاهی وگونی‌بافی شاهی وروغن کشی‌رودبار مصرف میگردد .

در رشته امور اجتماعی مبلغ ۱۷۰۰ میلیون‌ریال بمصرف خواهد رسید .

مبارزه با مالاریا در سراسر کشور ادامه خواهد یافت .

چندین درمانگاه وبیمارستان‌تکمیل گشته وپرستاران وبهیارانی تربیت میشوند ضمنا ۱۸۵ دبستان حرفه‌ای تکمیل و تجهیز گشته‌و۳۲۹ ساختمان فرهنگی و از آنجمله ساختمان انستیتو های پلی‌تکنیك تهران آغاز خواهد شد و ساختمان دانشکده های شهرستانها تکمیل میگردد .

متجاوز از ٤۰۰ طرح مربوط به تامین آب‌وبرق و اصفالت شهرستانها‌و همچنین ساختمان کشتارگاه ها وسایر تاسیسات شهری اجرا خواهدشد.

مبلغ ۳۰۰۰ میلیون ریال در سال ۳۹ صرف عمران ناحیه‌ای میگردد در خوزستان طرح سد دز وشبکه برق و دستگاه هیدروالکتریك آن وساختمان کارخانه قند و توسعه کشت نیشکر ادامه خواهد یافت .

در سیستان و بلوچستان طرحهائی برای بهبود وضع آبیاری حوزه های جیرفت و سیستان وبمپور و ایجاد سه مرکز کشاورزی در سیستان انجام خواهد شد .

باید دانست که برای اجرای طرح هائی که گفته شد سازمان برنامه ممکن است در سال آینده باعضیقه مالی مواجه شود زیرا منابع درآمدآن عبارتند از ۱٤۰ میلیون دولار درآمد نفت ۱۸ میلیون دولار اولیز قسطوام سد دز و ۲۵ میلیون دولار وام راه سازی از بانك بین المللی و کمتر از ٤۰میلیون دولاروام ازصندوق وامهای عمرانی آمریکا که جمع کل‌این مبالغ در حدود ۴۲۰ میلیون دولار میشود ودر این صورت ممکن است سازمان برنامه جهت اجرای عملیات عمرانی ۱۰ میلیون دولار کسری داشته باشد .

پیش‌بینی های کلی

۱- کشاورزی - مطابق بررسیهای اداره هواشناسی کشور بجز در منطقه پهلوی وزاهدان که در سال جاری بارندگی آن بیش از میزان حدمتوسط سالهای گذشته بوده میزان بارندگی کلیه نقاط دیگر از اول شهریور ماه تا پایان بهمن ۱۳۳۸ که موقع بارندگی های مفید و مناسب‌است پنجاه در صد کمتر از حد متوسط بارندگی سالهای اخیر در این ماهها بوده است .

بارندگیهای اواخراسفند تااندازه‌ای رفع نگرانی را نمود ولی ممکن است در سال آینده میزان محصولات مورد مصرف داخلی و کالا های صادراتی کشاورزی تا اندازه‌ای کاهش یابد .

استفاده از ماشین آلات کشاورزی و کودشیمیائی وبذر مرغوب‌درسال‌آینده بیش از پیش افزایش خواهد یافت .

۲- صنایع وبازار پول

در ظرف دوسه سال گذشته عده زیادی وامهای صنعتی گرفته و اقدام بتاسیس کارخانجاتی نموده‌اند

در سال آینده بسیاری از این کارخانجات شروع بکار خواهد کرد

چون برخی از وام گیرندگان پیش‌بینی های لازم را جهت پرداخت دیون خود و تهیه سرمایه کار ننموده واز طرف دیگر بانکملی اعتبارات را محدود کرده این عده در سال آینده مشکلاتی برای تامین وجه خواهند داشت .

یکی آنکه وامهای صنعتی که از دولت گرفته‌اند موعد اقساط آن‌میرسد وباید آنرا به بانکملی بپردازند دوم آنکه چون اغلب آنان از سازندگان ماشین‌آلات اعتبار گرفته‌اند اقساطی نیز باید بفروشندگان ماشین‌آلات پرداخت نمایند .

سوم آنکه با افتتاح کارخانه احتیاج بسرمایه در گردش دارند .

در اینصورت در سال آینده احتیاج بپول بیش از حد معمول زیاد خواهد شد وازدولت‌خواهندخواست که‌اعتبارات را زیاد کنددر اینصورت‌دولت‌بایك مشکل دو پهلو مواجه خواهد شد اگر اعتبارات رازیادکند ووامهای بیشتری بدهد سرعت تورم افزایش خواهد یافت و اگر وام ندهد واعتبارات افزایشر نیابند ممکن است موجب ورشکستگی ومتوقف شدن‌برخی صنایع گردد بالاخره‌نتیجه آن‌خواهدشد که از نظر ملاحظات اجتماعی اعتبارات افزایش یابد .بهرجهت‌سرمایه‌گذاری در صنایع خصوصی بمیزان کمتری ادامه خواهدیافت. بدلیل‌آنکه اولامردم محتاط ترشده و بتصور اینکه بتوان باگرفتن وام صنایعی ایجاد کرد و از منافع حاصله وامهای‌دریافتی رابپرداخت نمود وارد کار نمیشوند دوم آنکه اعتبارات زیادی تصور نمیرود دراختیار صاحبان صنایع گذارده شودوقتی از مبالغی که‌ازوامهای قبلی‌برگشت داده میشوددراختیار صاحبان صنایع گذارده خواهد شد آن هم مبلغ زیادی نخواهد بود مردم برای سرمایه گذاری بیشتر متوجه بانك توسعه صنعتی وبانکهای خصوصی دیگر خواهند شد.

۳- تعادل پرداخت ها .

در سال آینده در تعادل پرداخت ها کسری مشاهده خواهدشد .

بدلیل آنکه اولا در سال ۱۳۳۹ موعد بدهی مبلغی در حدود ۷۰ میلیون دولار از بدهیهای دولت فرا میرسد و علاوه بر این تعهدات ارزی موسسات خصوصی و صنعتی نیز هست .

ضمنا بدهی‌هائی که تاسیس ذوب آهن ایجاد میکند بایدباین مبالغ‌اضافه گرددوسوم‌آنکه محصولات صادراتی کشاورزی بعللی‌که درفوق‌گفته شدتا اندازه‌ای کاهش یافته و ارز کمتری ازخارج بدست‌خواهد آورد‌ولی‌فعالیت های معدنی ممکن‌است تااندازه‌ای این امر را جبران کند .

سوم آنکه در آمد نفت دوسال آینده بیش ازسال جاری نخواهدبود. قبلا چنین پیش‌بینی شده بود که هر سال در حدود هشت تاده در صد بر میزان عواید نفت کشور اضافه خواهد شد ولی کاهش بهای نفت و افزایش تولید آن در جهان این امید را ازبین برد .

فعلا چنین پیش بینی میشود که درآمد نفت درسال آینده معادل با درآمد سال جاری و حدود ۲٦۰ میلیون‌دولارباشد .

در هر صورت افزایش تولید نفت در جهان وپیدا شدن نفت صحرا ولیبی ورقابت آتی آن با نفت ایران باید ما را آگاه سازد که مانمی‌توانیم برای مدت زیادی بدرآمد نفت متکی باشیم و بهتر است که اولا در آمد نفت را عاقلانه تر خرج کنیم و آنرا بمصرف کسر بودجه و امثال آن نرسانیم و ثانیا یك نقشه اساسی برای افزایش صادرات دیگرومنابع دیگرعایدی ارزی تهیه کنیم وبدان عمل نمائیم.

بهر جهت بدلائل فوق ارز کمتری در اختیار خواهیم داشت و این امر در واردات ما تاثیر خواهد کرد در اینصورت بایدتا اندازه‌ای‌انتظار تورم را داشت .

تورم وقیمت ها

میزان تورم در سال آینده درحدود ۱۰درصدتخمین زده‌میشودوعلل آن بطور اختصار اولا کمبود ارزی است که جلو واردات را میگیرد .

دوم کاهش محصولات غذائی است و سوم هزینه های بودجه‌ای که اثرات تورمی آن قبلا مورد بحث قرارگرفت.

اگر این عوامل به‌تنهائی در کار بودند قیمت ها بیش از ده در صد بالا میرفت .ولی در مقابل آنها عواملی وجود دارد که از سرعت افزایش‌قیمت ها جلوگیری میکند یکی آنکه میزان تولیدات صنایع داخلی‌در سال آینده بمراتب بالاتر خواهد رفت دیگر اینکه کنترل اعتبارات تاحدودی‌میزان قوه خرید را بمیزان تولیدی نزدیکتر خواهد نمود و این امور تا اندازه‌ای جلو افزایش سریع‌قیمت‌هارامیگیرد

بطورکلی باید گفت که در سال آینده لازم است که دولت‌نظم انضباط خاصی توضع هزینه های دولتی واخذ وامهای داخلی و خارجی و صادرات وواردات وسیاست های دولتی واعتباری وبالاخره عموم سیاست های اقتصادی خودبدهدو نقشه‌های مشخص‌و مسلسل وحساب شده ای هم اکنون جهت‌امور فوق و همچنین صنایع و کشاورزی‌تهیه کند تا هیچگونه مشکلی پیش نیاید در چنین صورتی سال آینده میتواند سال خوش و پر برکتی باشد .

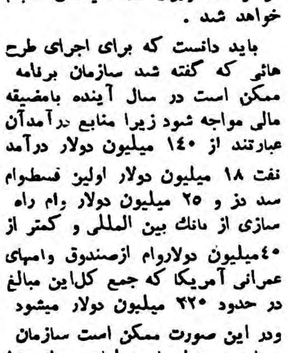

پیش بینی اقتصادی سال ۱۳۳۹

- درسال آینده سازمان برنامه ۱۸۰ میلیون دلار صرف امور تولیدی وعمرانی‌میکند
- شرکتهای نفت ۷۰ میلیون دولار هزینه‌های سرمایه‌ای خواهند داشت
- صنایع خصوصی ۱۲۰ میلیون دولار سرمایه‌گذاری خواهند کرد
- جمع‌کل سرمایه‌گذاری درسال آینده ٦۵۰ میلیون دولار خواهد بود
- تعادل پرداختهای خارجی کسری خواهد داشت
- سود بازرگانی کالاهای نیمه ضروری ولوکس افزایش میابد

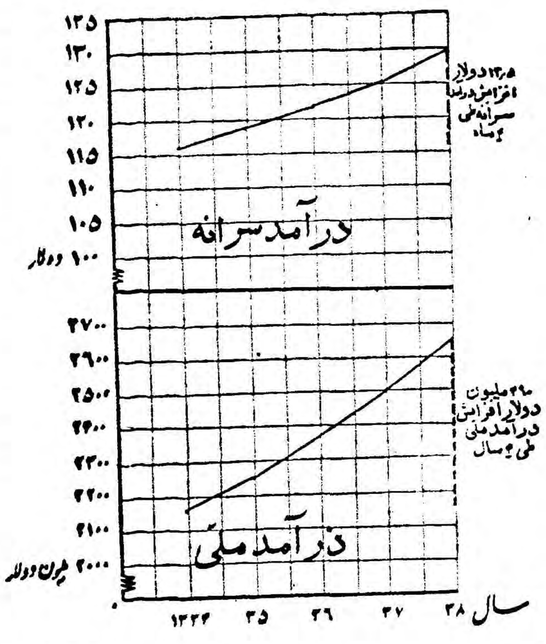

نمودارافزایش درآمدملی ودرآمدسرانه طی‌چهارسال‌گذشته

سال	درآمدملی به‌میلیون دلار	جمعیت‌به‌هزار	درآمدسرانه‌بدلار
۱۳۳٤	۲۱٦۰	۱۸۵۳۵	۱۱٦ر۵
۱۳۳۵	۲۲۵۵	۱۸۹٤٤	۱۱۹
۱۳۳٦	۲۳۷۰	۱۹٤۱۸	۱۲۲
۱۳۳۷	۲۵۰۰	۱۹۹۰٤	۱۲۵ر۵
۱۳۳۸	۲٦۵۰	۲۰٤۰۱	۱۳۰

عریضه سرگشاده

پیشگاه مبارك بندگان اعلیحضرت همایون شاهنشاهی

دراین موقع که بنابتوجه واوامر مخصوص ذات اقدس شهریاری و دستوراتی که جناب خطاطان وزیر انحصارات و گمرکات برای تسهیل گندم و تحویل بنانوایان به‌اداره سیلو صادر نموده‌اند و فعلا در دسترس نانوا گذارده شده و باعث‌شد که بحمداله نان بحد وفور و مرغوب در اختیار مردم گذارده شود . جان نثار به‌نمایندگی از طرف چهار صد نانوای تهران مراتب سپاسگذاری را به‌پیشگاه پدر تاجدار معروض واز خداوند متعال سلامت و بقاء ذات مبارك وخاندان جلیل سلطنت را مسئلت مینمایم

حاج‌مهدی اسکندری

آ_۳۷۵۷۱

پیشگاه مبارك اعلیحضرت‌همایون محمدرضاشاه پهلوی ارواحنا فداه

اعلیحضرتا نانواهای فریز تهران که درهرهنگام شاهپرستی و میهن خواهی خودرا بثبوت رسانیده‌اند از اقدام قابل تقدیس جناب خطاطان وزیرگمرکات و انحصارات راجع بتحویل آرد سفید بسیار مرغوب خاصه درایام متبرکه رمضان و عید سعید نوروز که موجب مرغوبیت بیشتر نان و رفاه حال مردم گردیده وظیفه ملی خود میدانند که مراتب‌سپاسگذاری را به‌پیشگاه مبارك ملوکانه معروض داشته وازخداوند متعال سلامت و بقاء ذات اقدس شهریاری وخاندان جلیل سلطنت را مسئلت می‌نمائیم .

از طرف نانواهای فریز تهران ـ حاج‌مهدی اسکندری

حضور محترم جناب آقای‌دکتر اقبال نخست‌وزیر محبوب

رونوشت جناب آقای دکتر کاسمی دبیرکل محترم حزب ملیون

دراین موقع که‌کشور باستانی ایران تحت توجه و رهبری خردمندانه ذات مقدس اعلیحضرت همایون شاهنشاهی واقدامات موثر وپردامنه دولت محبوب و معظم جنابعالی و عظمت سابق خودرا بازمی‌یابد امیدواری و اطمینان طبقه جوان وروشنفکر به‌مملکت وآینده درخشان آن بیش‌ازپیش فزونی یافته و باین جهت احساس می‌نمایند که برای نیل بهدف های عالیتر و کلای‌تحصیل کرده و لایق که وطن پرستی وشاهدوستی خودرا ثابت نموده باشند بیشتر مورد احتیاج است ازاین لحاظ آقای دکتر محمد رضوانی که جوانی فاضل ودانشمند می‌باشد و سالها دررشته های مختلف اقتصادی علما و عملی درکشور های مترقی جهان کارکرده و عضو حزب محترم ملیون می‌باشد و بشاهدوستی میهن پرستی او اعتماد داریم کاندید نمایندگی دوره بیستم مجلس شورای ملی از کاشان نموده‌ایم رجاء واثق داریم که دراجرای منویات اولیاء امور از هرگونه کوشش و فداکاری فروگذار نخواهد کرد .

دکتر عباس مازوچی ـ دکتر احمد موتمنی ـ دکتر قاسم توکلی ـ دکتر صابری ـ دکتر ناصررضوانی ـ دکتر فیوزگر ـ مهندس عباس توکلی ـمهندس حسین نوذری ـ مهندس‌دادخواه مهندس رضا متقی ـ مهندس عباس‌رضوانی ـ مهندس‌حسین‌امینی ـ مهندس عزیزاله عرفانی ـ جعفر تفضلی ـ حاج‌محمد اصفهانی ـ حاج‌احمددستمالچی ـ تقی‌شریفی ـ توکلی ـ حاج حسن گیوه‌چی ـ حاج‌حسین‌فرشچی ـ سیدعلی قندچی ـ حاج‌حسین مطهریان ـ حاج حسین‌معصوی ـ حاج‌احمد اخباری ـحاج‌علی اخباری ـ احمدترکیان ـ حسین تفضلی ـ حاج‌احمد پورعسگر حسین امانت‌کار ـ علی شریفی ـ حسین‌رضوانی ـ حسین‌یوسفی ـعلی شعبانی ـ حاج علی محمدصالحیان ـ سیدحبیب‌اله جمعی ـ حاج‌سیدمهدی ـطباطبائی ـ حاج‌احمدرضائی ـ حسین میرآفتاب ـ حسین ـ طالبیان ـ حسین اخباری ـ حسن لاجوردی ـ حسن‌ارتجائی ـ علی‌سپهری ـ سیدمحمدطباطبائی ـ محمد موتمنی ـاحمد توفیقی ـماشااله توفیقی ـ جواد رحیم‌زاده ـ حسین علی‌بیدائی ـ سیدعباس ـمعماری ـجواد دستمالچی ـسیدحسن ـ تهامی ـ صادق‌بهروزامیر ـاستمالچی ـ عباس بلوری ـحسن زندی ـ مهدی عرب ـاکبر حسن‌زاده ـجوادارتجائی ـ حسین صابری‌قرت‌اله کاظمی ـ حاجی طباطبائی ـماشااله طنابچی ـ قاسم صفری ـ مصطفی‌ارمین ـسیدمرتضی حجازی ـ اسمعیل زارع ـ نصراله کریمی ـاحمدجلالی ـعلی خانی ـ غلامرضا صاحب ـ مهدی شایسته ـ شفائی ـ رضا فدوی ـ کریم فکورچی ـ تقی‌فرزین ـ محمدشاه مرادی ـ غلامرضا ملك‌زاده ـ علی‌اکبرشاکبر ـ علی‌اکبر نجفی ـ علی قمری ـقاسم قناعت ـ مرتضی‌ناجی ـسیدعباس صادق درب‌اصفهانی ـ حسین علی‌دارابی ـ اسداله توکلیان ـاحمداصولی ـ عبداله منعمی ـ عباس‌عابدینی ـ اصغرعرب ـ حسین ـوردتابی ـ حسن‌طالبیان ـماشین‌زاده ـاحمدوطن‌خواه ـغلامعلی شهادی ـ احمدکرباسی ـ علی‌محمدشعبانی ـ رضاحق‌پرست ـ نصراله اصغری ـ احمدعدالتی ـ احمدپوسینا ـ حاجزی‌نظام‌اله افسری ـ حسین‌علی‌شیخی ـ ابوالقاسم ـ نامور مصطفی شعبانی ـ سیدجعفرمرتضوی جوادوطن‌خواه ـ عباس‌عطارپور ـ محمداخباری حسین‌عبدالرحیمی ـ علی‌حسین‌دارابی ـ مطلوبی ـ ابراهیم شیاح‌شکراله مفروح ـ باقرجمال‌زاده ـ موندعلی‌علی‌زاده ـ یداله‌وهالی ـ مهدی‌زاده‌علی عائی ـ محمدباغبان ـ حسین‌اکبری ـ محمدحاجی میگی ـ محمودمس‌فروش ـرضاجوادیان ـ حسین زاینده‌پور ـ محمود ومحمد احمدجهانگیر ـ شکراله نجاریان ـ رحمت‌اله لباسی رمضانی ـ محمدتوکلیان ـ حسین‌رجبزاده ـ شعبان رحیمی ـ محمودمسفروش ـ حاج‌سعادت ـبارعلی فلزی ـ محمدمریدانی ـ اکبرپورعسگری ـ سیدخلیل‌سراج ـ علی‌وادی سلامی‌ماشااله‌زارع ـرحمت سجادی ـ سیدعلی ـ سراجی ـابوطالب‌رضوی ـشکراله نجاریان ـ رحمت‌اله لباسی ـعباس خراسانی ـ فرجی ودویست امضاء دیگر .

آ_۳۷۴۴۹

کشیك ایام تعطیل درمانگاههای سازمان بیمه‌های اجتماعی کارگران استان تهران

از نظر رفاه حال کارگران بیمه شده وخانواده آنها در ایام تعطیل سوگواری و عید (روزهای۲۶ و۲۸و۲۹اسفند۳۸ واول تا پنجم فروردین ماه۳۹) کشیك فوق العاده مجهز در درمانگاههای زیر برقرار و آماده معالجه و مداوای آنان خواهدبود.

۱ـدرمانگاه شعبه شماره ۱تهران(مرکزی) ـ واقع درخیابان کاخ چهارراه سزاوار تلفن شماره ٤٤۱٥٥)

۲ـدرمانگاه شعبه شماره ۳ تهران (شوش)ـواقع در چهارراه خانی‌آباد با سرویس آمبولانس ـ تلفن های شماره ۲٦۷۰٤ و۲۱٤٤۳

ضمنا کشیك عادی مخصوص اورژانس شبهاوروزهای جمعه کمافی‌السابق برقرار خواهد بود و بیماران میتوانند درمواقع لزوم بدرمانگاههای‌مزبور مراجعه وتحت درمان قرار گیرند .

سازمان بیمه‌های‌اجتماعی کارگران .سرپرستی استان‌تهران

آ_٤۷۲۸٤ ۱ـ۲

آگهی بنگاه کل داروئی ایران

جهت باز بودن داروخانه‌های شبانه روزی درتعطیلات ماه رمضان ونوروز

بدین‌وسیله باطلاع اهالی محترم پایتخت میرساند که داروخانه های بنگاه بشرح زیردر ایام تعطیلات‌ماه رمضان و نوروز مانند روزهای غیر تعطیل در تمام ساعات شبانه روز باز وجهت نسخه پیچی و تامین احتیاجات مراجعین آماده می‌باشد .

۱ـداروخانه شماره ۱ـمیدان ۲٤اسفندمقابل ستادژاندارمری تلفن ٤٤۳٥۱

۲ـداروخانه شماره ۲سبزه میدان انتهای کوچه تکیه دولت تلفن ۲۰۳۸۷

۳ـداروخانه شماره ۳ شهرری تلفن ۹۲۰۹۰

٤ـداروخانه شماره ٦ خیابان سی‌متری نظامی تلفن ٥۱٥۸۲

آ_۳٦۸۳۰ ۱ـ۳ بنگاه کل‌داروئی ایران

گلهای زیبا وارزان‌قیمت‌را

از گل فروشیهای فرداد خیابان شاه ایستگاه یغما و دختر گل فروش خیابان پهلوی مقابل کافه شهرداری خریداری فرمائید .

آ_٤٦٦۲۰ ۱ـ۸

آگهی مناقصه حمل‌بار و نفرات‌ارتش درسال ۳۹

اداره حمل و نقل ارتش بار و نفرات ارتش را اعم‌از ادارات‌مختلفه و واحد های‌خارج‌ارتش که شامل حمل افراد و مهمات وسایل ساختمانی و پوشاك و خوار بار میباشد در سال ۳۹ شمسی مطابق برك مشخصات و شرایطی که در دایره اعتبارات اداری حمل و نقل ارتش موجود است به مناقصه میگذارد شرکت کنندگان در مناقصه بایستی مطالب زیر را در نظر داشته باشند .

۱ـ مدت پیمان یکسال تمام و شروع آن از اول فروردین ماه ۳۹ خواهد بود .

۲ـپیشنهاد دهندگان میتوانند همه روزه در ساعت اداری باداره حمل و نقل ارتش واقع در عباس آباد مراجعه و برك مشخصات وشرایط مخصوص شرکت در مناقصه را دریافت و دقیقا بر رسمی و پس از امضاء بدفتر اداره حمل‌و نقل تسلیم دارند .

۳ـ شرکت کنندگان در مناقصه باید دارای وسایل حمل و نقل به تناژجمعا معادل دویست تن بار بوده و نیز بار بر آنان از هر حیث معروفیت داشته و به ثبت باشد بطوریکه امکاناتی را برای انجام حمل و نقل در تمام نقاط مختلفه کشور داشته باشد .

٤ـ پیشنهاد دهندگان بایستی معادل ظرفیت دویست تن اجازه نامه کامیون بکار بنام خود (بتاریخ قبل از دیماه سال جاری) ضمیمه‌پیشنهاد تسلیم دارند که کامیون های مزبور مورد باز رسی کمیسیون حمل و نقل اداره حمل و نقل ارتش قرار گیرد .

٥ـ شرکت کنندگان در مناقصه بایستی هر یك مبلغ سیصد هزار ریال چك تضمین شده بانکملی ایران یا اعلامیه بانك مربوط بپرداخت مبلغ مزبور به حساب ۱۳۳٦٤ اداره حمل و نقل در بانك سپه یا ضمانت نامه بانکی ضمیمه اوراق میگردد تسلیم دارند چنانچه برنده مناقصه از پیشنهاد خود عدول نماید وجه سپرده به نفع دولت ضبط خواهد شد .

تمدید آگهی مناقصه شماره ۱۵ از شرکت سهامی تلفن ایران

در تعقیب آگهی مناقصه شماره ۱۵ از شرکت‌سهامی تلفن ایران موضوع لوله های سیمانی باطلاع میرساند .

۱ـ داوطلبان شرکت در مناقصه میتوانند تا روز ۱۵ر۱ر۳۹ بشرکت سهامی تلفن ایران اداره کار پردازی مراجعه و پرسشنامه دایر بصلاحیت فنی و مالی خود را در یافت و تاآخر وقت اداری روز ۲۰ر۱ر۳۹ تکمیل تحویل نمایند .

۲ـ داوطلبانی که صلاحیت فنی‌و مالی آنان مورد تائید باشدمیتوانند تا آخر وقت اداری روز ۳۰ر۱ر۳۹ پیشنهادات خود را طبق شرائط مندرج در آگهی قبلی در مقابل اخذ رسید بدفتر شرکت تسلیم نمایند پیشنهادات واصله در ساعت ده صبح روز ۳۱ر۱ر۳۹ باز و قرائت خواهد شد .

شرکت سهامی تلفن ایران

آ_٤۷٤۸٦

٦ـ پیشنهادات بایستی در پاکت لاکو مهر شده تا آخر وقت اداری روز سه‌شنبه ۱٦ فروردین ماه ۳۹ بدفتراداره حمل‌ونقل ارتش‌تحویل‌شود

۷ـ کمیسیون مناقصه در ساعت ۱۰ صبح روز چهارشنبه ۱۷فروردین ماه ۳۹ تشکیل و پیشنهادات باز و قرائت خواهد شد و حضور پیشنهاد دهندگان در کمیسیون اختیاری است و اداره در رد و یا قبول پیشنهادات مختار است .

۸ـپیشنهاداتیکه فاقد سپرده و اجازه نامه ظرفیت کامیون باشد و یا اینکه بعد از موعد خود برسد و یا ما شرائط مشخصات تطبیق ننماید ترتیب اثر داده نخواهد شد .

۹ـ خرج نشر آگهی وکلیه هزینه‌های مربوطه بعهده‌پیمانکارخواهد بود .

رئیس اداره‌حمل‌ونقل‌ارتش‌سرتیپ کاتوزیان

۱ـ۲ آ_٤۷٤٦٦

چون ایام تعطیلات عید عازم مسافرت بشیراز هستم بدینوسیله از کلیه دوستان وآشنایان خداحافظی مینمایم . سیدمحسن رضوی شیرازی

آگهی مناقصه

اداره تدارکات وزارت بهداری بنمایندگی سازمان تدارکات کل کشور ۲٦ قلم حبوبات و سایر اجناس عطاری و علافی مورد نیاز سال ۱۳۳۹ بیمارستان های تابعه مرکزی را از طریق مناقصه خریداری مینماید طالبین انجام معامله بایستی قبلا با مراجعه به دفتر این اداره‌واقع در خیابان امیریه کوی اعتضادیه و دریافت برك مقادیر اجناس و شرائط مناقصه صدی‌پنج مجموع بهای پیشنهادی خودرا وجه نقد بعنوان سپرده بصندوق اداره کل حسابداری پرداخت یا معادل همان مبلغ ضمانت نامه بانکی بپیوست پیشنهاد خود تا آخر وقت اداری روز ۲۸ر۱ر۳۹ به اداره کل دفتر وزارتی تسلیم و رسید دریافت دارند پیشنهادات واصله در ساعت ۱۰ صبح روز دوشنبه ۲۹ر۱ر۳۹ باحضور اعضای کمیسیون در اداره کل حسابداری باز و قرائت خواهد شد وصول پیشنهاد موید اطلاع کامل پیشنهاد دهنده از مفاد مقادیر و مشخصات و شرائط مناقصه‌میباشد اداره تدارکات در رد یا قبول پیشنهادات مختار خواهد بود .

رئیس اداره‌تدارکات وزارت بهداری ـ گلستانه

۱ـ۲ آ_٤۷۰۹۲

جناب آقای اتابکی وزیر محترم کشور

اینجانبان مستخدمین آمار عمومی ضمن تقدیم صمیمانه‌ترین تبریك نوروز بدین‌وسیله خاطر آنجناب را مستحضر میداریم که جناب آقای خواجه نصیری‌رئیس محبوب آمار عمومی‌کل از بدوانتصاب خود تاکنون همواره ودر هر مورد نهایت کمك وهمراهی‌را به اینجانبان نموده ودوسال است که‌درنتیجه اقدام مشارالیه این اداره معادل یکماه حقوق به‌عنوان عیدی به‌اینجانبان پرداخت کرده‌است لهذا ماوظیفه‌خود میدانیم که بازبان قاصر خود از آن جناب استدعا نمائیم که مقرر فرمایند تقدیری شایسته شان ومقام مشارالیه بعمل‌آید تاخادمین واقعی مردم معرفی و معلوم شوند ضمنا دعای خیرخانواده‌های مانیز همواره بدرقه‌حال‌اینگونه مردان‌نیکوکاروخدمتگذاران واقعی‌مملکت می باشد .

ازطرف کلیه مستخدمین‌آمارعمومی ـ

حاجی‌نادری ـ ولی‌اله‌امینی هرندی

آ ـ۳۷۵۸۳

شرکت ملی نفت ایران

نقشه رنگی زمین شناسی ایران را بمقیاس دو و نیم میلیونیم و ببهای ۱۱٥۰ ریال هر نسخه در دسترس عموم قرار داده است علاقمندان میتوانند به صندوق حسابداری شرکت سهامی نفت ایران واقع در خیابان تخت جمشید مراجعه و تعداد مورد نیاز را خریداری نمایند .

۲ـ٤ آ_۳۷۱٤۸

لابراتوار داروسازی دکتر عبیدی و شرکاء با مارك A.F.A مدرنترین ومجهز ترین لابراتوار داروسازی خاورمیانه و خاور نزدیك

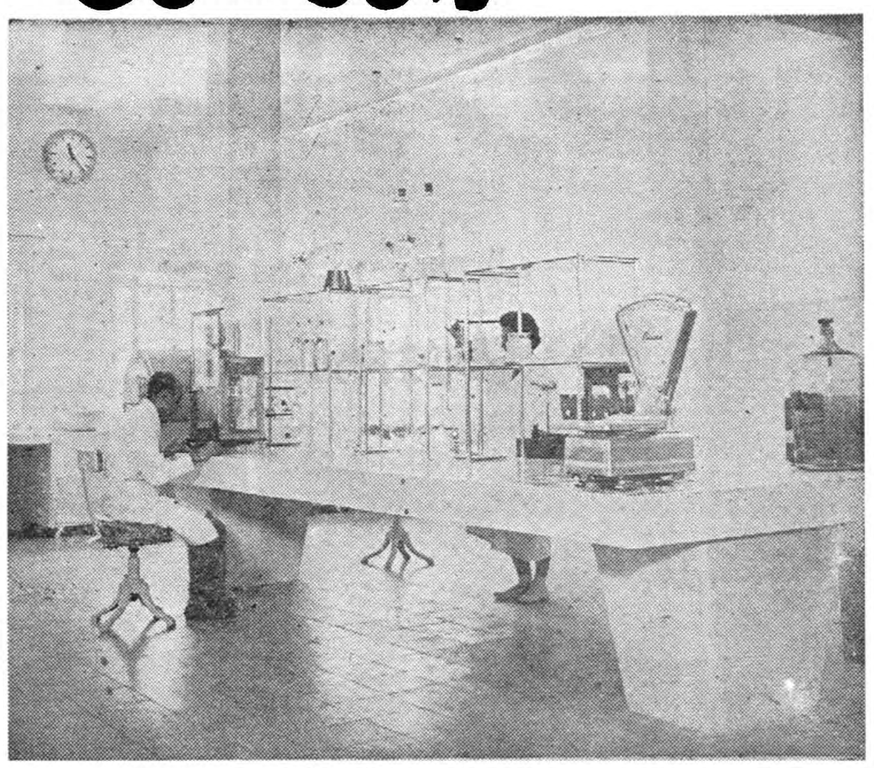

آزمایشگاه کنترل وتحقیق لابراتوار داروسازی دکتر عبیدی وشرکاء

* ایران داروهای جدید بخارج صادر میکند وارز دریافت میدارد.
* لابراتوار داروسازی دکترعبیدی وشرکاء بامارك A. F. A در هر روز پنجاه تاشصت هزار قرص ودراژه تهیه میکند!
* نخستین دستگاه کامل ومدرن آمپول سازی در ایران در مؤسسه داروسازی دکتر عبیدی‌وشرکاء مشغول‌کار است .
* بخش قطره وشربت سازی لابراتواردارای‌مجهز-ترین وسائل تمام اتوماتیك جهان است.
* چرا محصولات داروسازی دکتر عبیدی وشرکاء بنام میراکل «معجزه» شهرت یافته است؟
* شکومین چگونه تهیه وبسته‌بندی میشود

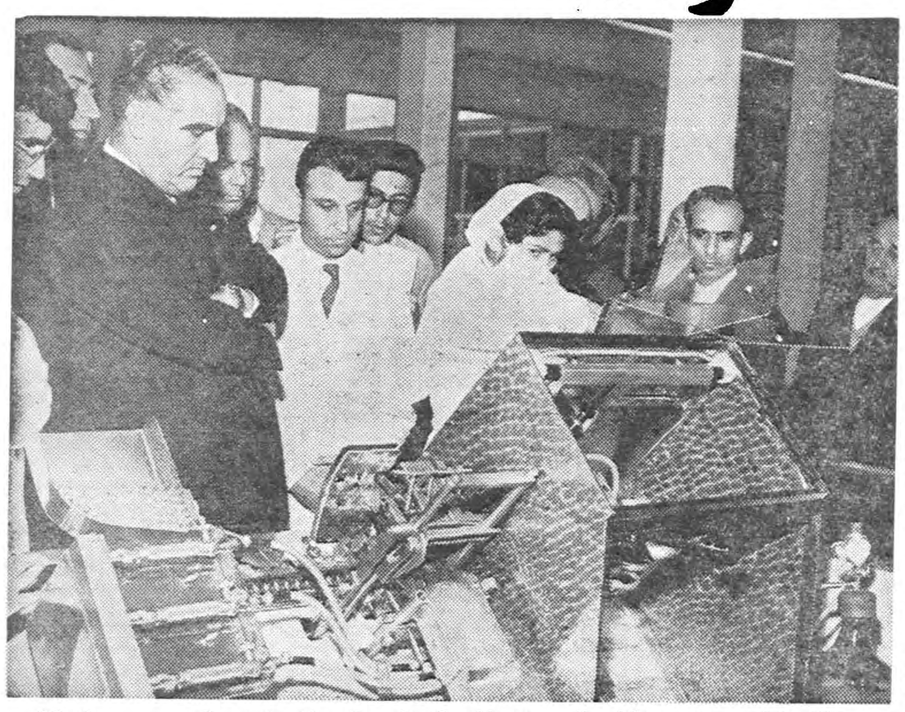

آقای نخست‌وزیر هنگام بازدید ازبخش آمپول سازی لابراتوار دکترعبیدی وشرکاء

دوازده سال پیش چند دکتر دارو ساز ایرانی که تحصیلات عالیه خود را در ایران و خارجه باتمام رسانیده بودند باین فکر افتادند که با تاسیس موسسات دارو سازی جدید تحولی در این صنعت ایجاد نمایند تا گرفتاری ایران از خرید دارو های گران قیمت‌خارجی مرتفع گردد بخصوص که بعضی از این دارو های خارجی بواسطه ماندن در انبار های گمرك ومجاورت آفتاب و رطوبت بی اثر و فاسد هم میشود .

روی این فکر آقای دکتر عبیدی و شرکاء تصمیم باقدام گرفتند ودر ابتداء چند کارگاه کوچك راه انداختند و چون محصولات همین دستگاه های کوچك بواسطه حسن اثرو مناسب بودن قیمت مورد قبول پزشکان واقع گردید لذا روزبروز مصرف آن زیاد شد ودر نتیجه موسسین آن کارگاه های کوچك تشویق شده‌و با بذل‌مساعی‌فوق‌العاده موسسه عظیمی برای‌تهیه داروتاسیس کردند که‌امروز نه فقط در ایران بلکه در سراسر خاور میانه بی‌نظیر می باشد . ناگفته نماند که وزارت بهداری نیز از همان آغاز کار با پیشرفت این فکر جدید (تهیه دارو در داخله ایران) با هیئت موسسه دارو سازی جدید همه نوع‌مساعدت کرده واز ارشاد و راهنمائی های ذیقیمت هیچگونه مضایقه نداشت و خلاصه اینکه پس‌از چند سال همان کارگاه های مختصر گذشته به موسسه بزرگی تبدیل شده که فر آورده های آن مورد اعتماد همه پزشکان می باشد و برای اولین مرتبه فرآورده های آن بخارج از کشور میرود و بر عکس ایام‌گذشته که مبالغ زیادی‌ارزایران‌برای خرید دارو بخارج می رفت‌اکنون مبالغی از فروش محصولات این کارخانه ارز خارجی بایران می رسد وتا مقدار معتنابهی نیازمندی‌های داروئی‌ایران هم مرتفع گشته است .

محل دارو سازی جدید

اینك برای اینکه خوانندگان محترم آشنائی بیشتری باین مرکز صنعتی و علمی جدید پیدا کنند مختصری از وضع ساختمان آنرا برایشان شرح میدهیم .

در جاده قدیم شمیران اول قلهك روبروی ایستگاه‌داروسازی ساختمان مجلل زیبائی بچشم می خورد که عظمت‌و زیبائی ظاهری آن عنوان کامل از استحکام و متانت باطن‌آن دستگاه می باشد . مساحت این موسسه پنجهزار متر مربع است‌که قسمت عمده‌آنرالابراتوارها وکارگاه های تهیه دارو تشکیل میدهد .این موسسه عظیم و اقتصادی با همت آقایان دکتر غلامعلی عبیدی ، یدالله فیروزیان‌وعباس عبیدی‌بوجود آمده است. وازآنرومارك مخصوص کارخانه A. F. A است که حروف اول اسامی موسسین کارخانه و طبعا روی همه بسته بندی های‌محصولات کارخانه هم قید شده است . البته خوانندگان محترم توجه دارند که تهیه دارو یکی‌از مسائل دقیق علمی حیاتی است و کسانی که باین امر مهم مبادرت‌میورزند بایدبطورمستمر با موسسات مربوطه ممالك مترقی جهان و منابع علمی مربوط باشند و اگر جز این باشد هرگز در کار خود توفیق نمی‌یابند وجای‌خوشوقتی است که هیئت موسس این دستگاه صنعتی در عین حال که برای توسعه تاسیسات خود شبانه روز درکوشش بوده‌اند توانسته‌اند ارتباط مستقیم خودرا با مراکز و منابع علمی‌جدید ادامه دهند واز آن جهت است که اکنون فرآورده های این کارخانه بسرعت هرچه تمامتر در داخله و خارجه رواج دارد .

مجله پزشك و دارو

موسسه داروسازی دکتر عبیدی و شرکاء بمنظور خدمت به‌بهداشت کشور ، همکاری با طبقه پزشك و داروساز مجله ماهانه‌ای بنام «پزشك و دارو» انتشار میدهند این مجله که متضمن مطالب مهم علمی و فنی است با کاغذ اعلی و گراور های مناسب مجانا توزیع میگردد . این مجله بهترین محله پزشکی وداروئی بزبان فارسی‌است‌و آخرین‌اطلاعات و تحقیقات دنیای پزشکی و داروئی در این مجله جمع آوری میشود . چون منظور اصلی ناشرین آن فقط خدمتگزاری به جامعه پزشکان و داروسازان است نه تنها در ایران بلکه در غالب ممالك خاور میانه (بخصوص ممالکی که بزبان‌فارسی آشنا هستند) برایگان پخش می شود .

درحال‌حاضرلابراتواردارو‌سازی‌دکتر عبیدی وشرکاء ۷۵رقم اسپسیالیته های غذائی - داروئی‌و بهداشتی بصورت آمپول -قرص‌درژه -شربت پماد - عصاره جگر -گرد شکلاته شکومین -قطره بطور دقیق تهیه می کند و علاوه بر این فر آورده ها محصولات مختلف‌زیبائی مانندشامپو فردر -کرم وغیره‌در بخش جداگانه لابراتوار فراهم میشود که بنام‌بخش زیبائی میراکل است .

قرص سازی

بطوری که میدانیم‌بر طبق دستور پزشکان پاره‌ای داروها بایدبصورت ترکیبی درآید ودر موقع معین‌بیمار آنرا میل کند و چون بعضی از این ترکیبات بدبو و بد مزه است لذا برای رفع زحمت بیمار ترکیبات مزبور را در کارخانه های‌داروسازی بصورت قرص در می آورند تابیمار بتواند آنرا با جرعه‌ای آب به‌آسانی فرو برد در تهیه قرص های‌داروئی چند نکته مهم باید رعایت شود :

اول اینکه ترکیبات قرص بمیزان معین تهیه شود .

دوم آنکه قرص طوری تهیه‌گردد که در دهان حل نگردد مهمتر از آن اینکه مواد ترکیبی قرص به آسانی و خوبی پس‌از فرو دادن حل‌و جذب شود . حال برای اینکه تمام این نکات دقیق اساسی‌رعایت گردد ابتدا باید مواد ترکیبی در آزمایشگاه کنترل شود و پس‌از آنکه درستی و پاکی آن مسلم گردید بدستگاه قرص سازی منتقل شود در آنجا بعضی از این مواد که بصورت بلوری است توسط آسیابهای‌مخصوصی «پولویریزاتور» به گرد نرم تبدیل شود

باره دیگر از این مواد توسط«اتو» های (دستگاه های خشك کننده) در درجات معین حرارت در محیط‌بدون نور خشك میشود و بالاخره توسط ماشین دقیق‌مخلوط کننده(ملانژور) بطور علمی با هم مخلوط میشود و بشکل قرص در می آید بدیهی است که اگر یکی‌از این نکات‌مهم مخصوصا قسمت‌هموژن کردن‌رعایت نشود قرص تهیه شده نه تنها بی اثر بلکه ممکن است‌خطرناك‌گردد و بالاخص هموژن کردن ترکیبات قرص دقت فوق‌العاده‌ای ایجاب می کند چون بعضی از ترکیبات باید به نسبت یکهزارم میلی گرم آماده گردد واگر این نسبت کم یا زیاد شود قرص مزبور مورد استفاده نخواهد بود وجای بسی مسرت‌است که موسسه دارو سازی دکترعبیدی و شرکاء موفق به تهیه تمام این وسایل گشته و میتواند دقیق ترین ترکیبات را بصورت قرص در آورده در دسترس علاقمندان قرار دهد .

این لابراتوار در حال حاضر می تواند ساعتی پنجاه هزار قرص از روی اصول دقیق علمی‌و فنی بسازد

بخش دراژه سازی

بخش دراژه سازی موسسه دارو سازی دکتر عبیدی وشرکاء که‌با تمام وسائل مجهز می باشد وهشت دیك چرخنده در آنجا مشغول کار است قادر است در هر ساعت چهل الی هشت هزار دراژه‌ای تهیه نماید که با دراژه های ساخت بهترین کارخانه های دارو سازی دنیا برابر است .

بسته بندی قرص ها و دراژه ها

ماشین های جالبی در این بخش است . این ماشین ها بطور خودکار قرص ها ودراژه‌ها را در میان لفاف های سلوفان و غیره جا میدهد طرز کار این ماشین ها دیدنی است .

بخش تهیه مواد غذائی وشکومین

در این بخش ماشین های مختلفی جهت تهیه مواد غذائی و شکومین وجود دارد این ماشین ها خودکار و بسیار مجهز است .

شربت سازی

دیگها و مخازن‌بزرگی کارساخت و ساز شربت ها را بعهده دارد این مخازن که‌با بخار سوزان گرم می شود با برهم‌زنهای الکتریکی . حرارت سنج و وسایل دقیق‌دیگری مجهز است . بعلاوه فیلتر های قوی جهت صاف نمودن شربت‌ها در کنار این مخازن است .

ماشین های شربت پر کنی

این ماشین ها بهم مربوط و متصل بوده و بطور زنجیری وهم آهنك کار خودرا انجام میدهد . ماشین شستشو شیشه هارا می‌شوید سپس تونل ٤ متری شیشه‌های‌شسته را در حرارت زیاد استریل و خشك می کند و شیشه‌استریل توسط‌نوار سیار خود بخود در زیر ماشین‌بزرك شربت پر کنی پر میشود و باز هم بطور خودکار شیشه پر شده در زیر دستگاه درب گذاری قرار گرفته و درب شیشه ها بسته‌میشود ودرمرحله آخر این شیشه ها در ماشین اتیکت چسبانی قرار میگیرد و اتیکت لازم به آن الصاق می گردد .

دستگاههای تهیه آب مقطر آپیروژن استریل لابراتوار داروسازی دکترعبیدی‌وشرکاء

آب مقطر قابل تزریق

برای تهیه آب مقطر استریل دو دستگاه مجهز کار میکند . یکی از اینها املاح سنگین آب را مبادله و جمع آوری نموده و بدستگاه دیگر می دهد ودراین دستگاه آب دمیزالیزه در مخازن مختلف تقطیر شده و تحت فشارو حرارت آپیروژن و استریل می گردد .

آمپول سازی

در حال حاضر تهیه شیشه های آمپول در داخله کشور میسر نیست و لذا موسسه دکتر عبیدی وشرکاء کاملترین نمونه این شیشه هارا از خارج وارد میکند این شیشه های آمپول از روی اصول فنی‌دقیق طوری ساخته شده که‌در مجاورت داروها هیچگونه تولید ثانوی ترکیبات شیمیائی نخواهد داشت و اثر و اصالت مواد اولیه را کاملا محفوظ میدارد و همچنین در برابر حرارت زیاد از فاسد شدن دارو جلوگیری می نماید .

موسسه داروسازی دکتر عبیدی و شرکاء برای نخستین بار کاملترین و تازه ترین دستگاه های آمپول سازی را بایران آورده است .

این بخش دارای تجهیزات بسیار مدرنی است. ماشین های این‌بخش بچهار دسته تقسیم میشود :

۱-دستگاهی که پوکه هارا باسه نوع‌آب، آب‌اسید،آب معمولی ،آب مقطر)شستشو می کند

۲-دستگاهی که پوکه های‌شسته شده را با هوای بسیار گرم تصفیه شده خشك و استریل می کند

۳-دستگاهی که بطور خودکاربوکه هارا در محیط استریل نور ماوراء بنفش پر کرده و آنهارا مسدود می نماید ٤- اتوکلاو ها که یکباردیگر آمپول های تهیه شده را استریل‌می نمایند .

آزمایشگاه تحقیق و کنترل

در حقیقت قلب لابراتوار همین آزمایشگاه تحقیق و کنترل است زیرا بر تمام کارهای تولیدی وعلمی لابراتوار نظارت و حاکمیت دارد .

این آزمایشگاه از یکطرف مواد اولیه‌ای را که از لابراتوار های معظم جهان بطور گلچین وارد شده است آزمایش نموده وبه‌بخش های‌مختلف لابراتوار برای ساخت و ساز می فرستد واز طرف دیگربر محصولات ساخته شده از هر لحاظ نظارت می نماید .

مطالعه در مورد محصولاتی که‌در آینده لابراتوار قصد عرضه کردن آنهارا دارد نیز توسط همین آزمایشگاه صورت می گیرد .

بخش محصولات زیبائی میراکل

بخش مزبور دارای وسائل مجهز خودکاری است که از روی اصول دقیق علمی فرآورده هارا تهیه می کند از آنجمله دستگاه آمولگاتور مخصوص هموژنیزه کردن شیر زیبائی ودیگر ملانژر دقیق برای مخلوط کردن مواد مختلف فرآورده های زیبائی و همچنین دستگاه های خودکار تمیز ضد عفونی شده جهت پر کردن لوله های شامپو -پماد - کرم و غیره که بطور خودکار محصولات زیبائی را آماده و بسته بندی و حتی نمره گذاری میکنند .

در بخش فر آورده های زیبائی شامپو های مخصوص با زرده تخم مرغ بنام‌شامپو فیروز بدونوع‌مختلف یکی برای مو های چرب و دیگری برای مو های خشك تهیه می‌گردد وهرگاه به‌تناسب نوع موی ازحیث (چربی و یا خشکی) از این شامپو ها استفاده شودرضایت همگان‌فراهم خواهد آمد .

***

ساختمان لابراتوار داروسازی‌دکتر عبیدی و شرکاء دارای وسایل‌تهویه مطبوع و دستگاه مولد برق مستقل است بعلاوه همه نوع وسایل تازه و آسایش و نظافت کارگران و کارمندان در آن فراهم شده‌است .

این لابراتوار دارای سالون های‌نهار خوری تمیز زنانه و مردانه، دوشهای آب گرم و سرد ، آشپز خانه مجهز و تمام وسایل رفاه کارکنان آن است .

بخش آمپولسازی لابراتوار داروسازی دکترعبیدی وشرکاء

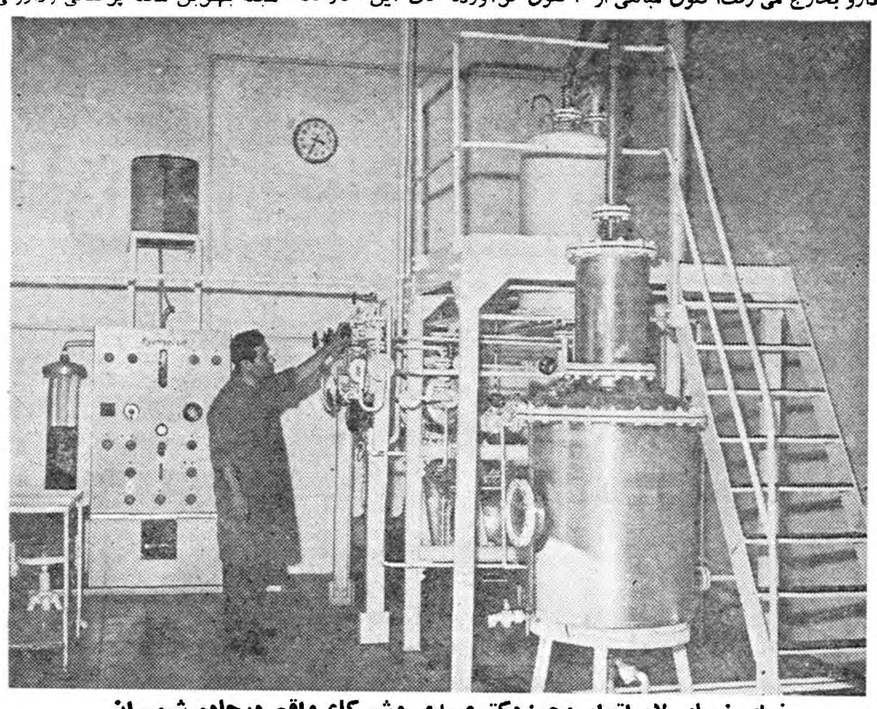

نمای زیبای لابراتوار مجهزدکترعبیدی وشرکاء واقع درجاده شمیران قلهك ایستگاه داروسازی

یك تحقیق تاریخی درباره جشن نوروز

بقیه‌از صفحه پنجاه‌وهشتم

به‌آخرسال مانده‌بعلاوه پنج‌روزاندرگاه که خمسه مسترقه و ششمین گاهنبار است وفره‌وهرمردگان و درگذشتگان نیکوکار از آسمان فرود آمده و مدت ده روز درروی زمین میمانند وبمناسبت نزول فره‌وهرها این جشن رافروردگان گویند .

امرو زززدشتیان ده روز آخرسال را فروردیان میخوانند ، در جشن فروردگان که جشن مردگان است پارسیان هند به دخمه اموات‌میروند و چوب صندل می سوزانند و برای شادی روح‌آنها دعا و خیرات میکنند. ابوریحان بیرونی می نویسد .درفارس و سغد در اطاق مرده و بالای بام‌خانه ها برای پذیرائی از ارواح‌مردگان‌غذا می گذارند و بوی خوش بخور می کنند ...

ظاهرا بهمین جهت جشن نوروزکه پس از آن می آید علاوه‌بر جشن‌آغاز سال روز شادی بزرك بوده است .

نوروز وزگموك بابلی

ظاهرا جشن زگموك بابلی درعید نوروز تاثیر بسزائی داشته است زیرا زگموك بزرگترین‌اعیادبابلی هاو جشن سرسال بود که اساسا در اولین هلال بعد از اعتدال‌ربیعی واقع بود این عید بزبان سومری زگموك و ببابلی‌آکیتو خوانده‌میشد، زگموك بدوا در اول پائیز بودوبعد ها باول بهار انتقال یافت .

در این عید جشن بزرك پنجروزه‌ای برپامیشد و در آن مراسم‌رسم‌مراتب وطبقاتی ازمیان برمیخاست ووضیع وشریف یکسان میشدند . عید زگموك شباهت زیادی بجشن فروردگان دارد بااین‌فرق که‌زگموك عید مسخرگی و کارناوال بود .

د راین پنجروزه که آنرا میتوان باخمسه مسترقه تطبیق کرد شخص مخصوصی را انتخاب کرده و بوی لباس خاصی می‌پوشانیدند و مردم او را مسخره میکردندو در آخر او را کتك سختی زده بیرونش می کردند .

نوروز عامه و نوروز خاصه :

در گاهنامه ها از دو نوروز بنام عامه‌و خاصه یاد شده که اولی را نوروز جمشیدی و یا نوروز کوچك یانوروز سلطانی نام نهاده اند ، نوروز عامه همان است که آنرا بهار جشن نیز گویند و هنوز در اعتدال ربیعی یعنی روز اول حمل (فروردین) گیرند و پادشاهان در این روز بار عام میدادند و حاجتهای مرد مروا می کردند .

اما نوروز خاصه که آنرا نوروز بزرك نیز خوانند جشنی بوده که در ششم فروردین‌ماه بر پامیداشتند وپادشاهان در این روز با خاصگان خود خلوت می کردند .

گویند که جمشید در این روزمردم را به بیمرگی و تندرستی بشارت دادو از این جهت این روز را بزرك گفتند «پادشاهان در این روز زندانیان را آزاد و مجرمان را عفو می کردند و بعشرت می نشستند .

نوروز در روزگاران ساسانی : در اوستا از نوروز یاد نشده ولی درکتاب های پهلوی و تفسیر های اوستا ذکر آن روز فراوان رفته است .

پادشاه در نوروز جامه‌ای از بردیمانی می پوشید و تنها در بارگاه حاضر می شد ، مردی خجسته‌نام و فرخنده فال ، روی‌گشاده ، ترزبان ، خوشقدم، که از شبانگاه بر در خانه‌ی‌شاهی در انتظار بود بامدادان بی آنکه‌اجازه خواهد بخدمت شاه می آمد بشاه تهنیت می گفت .

خیام در نوروز نامه می نویسد : روزنوروز نخست موبد موبدان پیش پادشاه آمده و با جامی زرین پر می، و انگشتری و درمی و دیناری‌خسروانی یك دسته خوید (گندم یا جوی سبز ونارس) وشمشیری و تیر کمان ودوات و قلم و اسبی و غلامی خوبروی و آنگاه چنین ستایش کردی . شها بجشن فروردین ،بماه فروردین ، آزادی گزین ، بروان و دین کیان ، سروش آورد ترا دانائی و بینائی بکار دانی ، دیرزی با خوی هزیر ، و شاد باش برتخت زرین ، و انوشه خور بجام جمشیدو رسم نیاکان ، راستی نگاهدار ، سرت سبز باد و جوانی چون خوید «اسبت کامکار و پیروز» تیغت روشن و کاری بدشمن ، کارت راست‌چون تیرو هم کشوری بگیر نو ، سرایت آباد و زندگانی بسیار .

رسمهای دیگری نیزبود که‌مابرای اختصار ازآن‌ها صرف نظر میکنیم .

نوروز درقدیم ثابت نبود

ترتیب تقویم یزدگردی آن‌است که سال رابه ۳۶۰روز تمام حساب‌کرده «آنرا بدوازده ماه تقسیم کنندو پنج روز زایدرا که‌اندرگاه یاخمسه مسترقه (پنجه دزدیده) باشد بآخر آبانماه بیفزایند .البته‌این‌سال شمسی‌حقیقی نیست وکسرزاید درآن حساب‌نمیشود وکبیسه درآن تاریخ بعمل نمی‌آید» زیرا سال‌شمسی‌حقیقی۳۶۵روزوقریب شش‌ساعت است‌وچون کسری‌آن‌حساب نمیشد روز نوروز جمشیدی که‌قاعدتا بایستی در اعتدال ربیعی و روزاول بهار باشد دریك جاثابت نمی‌ماند و تقریبا هرچهار سال‌یکروز عقب‌ترفته ودرتمام سال شمسی سیر میکند .

دردوره ساسانی ظاهرا یك‌قسم تقویم دیگری نیزمعمول بوده که ماه هاوروزهای این سال تقریبا همیشه نزدیك به‌محل اصلی‌خود ثابت‌میماند وترتیب آن چنین بودکه درهرصد و بیست سال کسرزاید بر۳۶۵ روزراکه سی‌روز میشد جمع‌کرده ویك ماه به سال میافزودند وسال صدو بیست ویکم راسیزده ماه حساب میکردند و آن را «بهیزك» یعنی‌مبارك مینامیدند. رعایت این‌ترتیب بعدها بعلت‌اهمال درگرفتن کبیسه که‌سببش اضطراب اوضاع ایران بود بهم‌خورد وباوجود اصلاحاتی که‌ازطرف بعضی ازخلفای بنی‌العباس چون المتوکل علی‌الله‌در ۲۴۳ والمعتضد بالله در۲۸۲ هجری بعمل آمدمفید فایده‌واقع نشد ،چنانکه درهنگام وضع تاریخ جلالی‌که‌بامر سلطان جلال‌الدین ملکشاه سلجوقی بسال ۴۷۱هجری روی داد «نوروز به ۱۳برج حوت (اسفند) افتاده بود .

ازاینجهت خواجه‌نظام‌الملك وزیر سلطان ملکشاه برای اصلاح سال شمسی عده‌ای از منجمان معروف‌آن زمان راچون‌حکیم عمرخیام نیشابوری دعوت کرد وآنان تقویم ایران را اصلاح‌کرده ونوروز رابه‌اول حمل و اعتدال ربیعی یعنی ۲۱ماه مارس‌فرنگی بردند وسال صحیح شمسی را بنا نهادند که‌بنام سلطان جلال الدین ملکشاه سلجوقی سال جلالی ونوروز هم‌بنوروز سلطانی‌معروف‌گردید،چنانکه هنوز هم متداول است .

مراسم نوروز

در جشن نوروز ایرانیان جامه های نو بر تن کنند و پیش از آن به گرمابه روند و سپیده دم از خواب برخیزند .گویندکه‌چون درزمان‌جمشید زمین ازآدمیان وستوران‌پرشد اهورا مزداسه‌باربدست فرشته‌زمین‌اسفندار مذ زمین را فراخ کرد و جمشیدمردم رافرمودتاتن خودرادرآب‌بشویند تا از هرگناه پاك شوند و در هر سال برای اینکه آفتها وگزندها ازایشان دور شود بگرمابه‌روند وتن‌بشویند. ازمراسم نوروزی درقدیم آوردن روباه وهدهد وخرکره واسب دربامداد آن روزبه پیشگاه پادشاهان بوده است.

از پانزده روزپیش ازنوروز در ظرفی گندم‌یاعدس سبز میکنند وخانه تکانی میکنند ودر آن‌جشن سرتا پا لباس نومی پوشند،شب اول سال‌باید همه اطاقهای خانه روشن باشد ،چند ساعت به‌تحویل مانده سفره هفت‌سین پهن میکنند . بالای سفره هفت‌سین یك‌آئینه ودردوطرف آن‌جارو وشمعدان که‌در آنها‌شماره فرزندان صاحب‌خانه شمع روشن‌میکنند میگذارند .

چیزهائی که‌برسر سفره میگذارند ازاینقراراست :قرآن، نان‌بزرك(سنگك) یك‌شیشه گلاب ، سبزه، شیرینی ، میوه ،خروس پخته ، ماهی، آجیل

هفت‌سین

درخوانچه هفت‌سین «هفت‌چیز که نام‌آنها باحرف‌سین‌آغازمیشود گذاشته شود مانند: سپند ، سیب، سیه دانه، سنجد ، سماق ،سیر ، سرکه، سمنو، سبزی، وآنرا بهمین مناسبت هفت سین -گویند . وماست وشیر وپنیر وتخم مرغ‌رنك کرده نیزبآن اضافه کنند .

هفت میم . گاهی علاوه بر هفت سین هفت میم مانند : میوه، مرغ، ماهی ، ماست ، قیگو ، می ،مویز، برسر سفره گذارند .

باید دانست که عدد هفت از قدیم مقدس بوده ودر ایران اشاره به هفت امشاسپند . یعنی هفت مقدس جاودان هرمز ، بهمن ، اردیبهشت ، شهریور ،اسپندارمذ، خرداد، امرداد است . شمع وآتش از لوازم سفره هفت سین شمرده میشده که تاامروز نیز بجای مانده است .

در سابق هفت شاخه گره دار از درختهای زیتون ، بید ، انار،به، رابریده هریك ازآنها را بنام شهری از شهرها نامیده و برروی آن‌کلمات (افزود ، افزاید ، افزونی ،بهرواد ، فراخی ، فرهی، مینوشتند .

رسوم دیگر . در موقع تحویل همه اهل خانه باید سر سفره هفت سین باشند و پول یاخرخاکی در دستشان میگیرند چون شگون دارد اگر کسی در موقع تحویل در خانه خودش پای هفت سین نباشد تاسال دیگر از خانه اش آواره خواهد بود .

کسیکه مزاجش حرارتی باشد موقع تحویل بر سر سفره هفت‌سین یك انگشت ماست می خوردو اشخاص رطوبتی یك انگشت شیره میخورند تامزاجشان معتدل بشود. در موقع تحویل زنها باید سنجاق زیر گلویشان باشد و گرنه رشته کارشان گسسته میشود .

علامت تحویل تکان خوردن برگ سبز ، روی آب است و یاچرخیدن تخم مرغ روی آینه ، شمعی که به نیت سلامتی در هفت سین‌روشن است باید تاآخرش بسوزد ونباید آنرا بافوت خاموش کرد زیرا عمر انسان کوتاه میشود ودر صورت اجبار باید بادوبرگ سبز آنراخاموش کنند ، کسیکه صبح عید وارد خانه میشود اگر ... باشد بد است واگر مرد بیاید خوبست و بطور کلی اولین کسیکه وارد خانه میشودباید خوشقدم باشد و بگوید صد سال باین سالها در صورتیکه خودصاحب خانه خوشقدم باشد باید از درخانه بیرون برود و برگردد هرکس در این روز شادی و خرمی بکند تاسال دیگر باو خوش خواهد گذشت .

آگهی بانك ملی ایران

باطلاع مشتریان محترم میرساند باجه های بانك ملی ایران درشعبه های مرکزی فردوسی -بازار - سعدی - حافظ- خیام -ژاله و دانشگاه در روز ۲۹ اسفند ۱۳۳۸ و از دوم فروردین ۱۳۳۹ از ساعت ٤ تا ٦بعداز ظهر برای دریافت وجه بحساب جاری مفتوح خواهد بود .

۱-۲ آ-۴۷۴۸۲ بانك ملی ایران

جهان بار
تلفن ۶۳۷۷۷
جاده مخصوص کرج

مژده بصاحبان کامیون و کارخانجات
نمایندگی شرکت ثابت پاسال
برای رفاه مشتریان محترم شبانه‌روز دائر است
خیابان قزوین مقابل ترانسپورت بانك خضوعی
تلفن ۵۸۳۴۷ آ- ۳۷۲۸۹ ۱-۲

۵۰۰۰۰ ریال جایزه
از آسمان بر سر شما خواهد ریخت

برای استفاده از این شانس بزرك و دهها امتیاز دیگر هرچه زودتر دفترچه
حساب سپرده اختیاری بانك بیمه بازرگانان را
دریافت دارید

حساب سپرده اختیاری بهر معرف برنده۱۰.ر. جایزه را تقدیم خواهد کرد
و علاوه برآن هرصاحب حساب ازبهترین سود بانکی و پنجاه‌هزار ریال بیمه مجانی حوادث بهره‌مند میشود

باجه‌های‌بانك بیمه بازرگانان

درتمام روزهای تعطیل برای افتتاح حساب باز است‌شمامیتوانید بیکی‌از شعب زیر مراجعه ودفترچه سپرده اختیاری را دریافت دارید .

تهران

شعبه بازار مقابل مسجدشاه
شعبه سعدی خیابان سعدی جنب سینگر
شعبه بوعلی انتهای بازارکفاشها سرای بوعلی
شعبه دخانیات مقابل دخانیات
شعبه ری خیابان ری جنب صدرالاشراف
شعبه گمرك میدان گمرك

شهرستانها

رشت - سنگر - پهلوی - لاهیجان - لنگرود - شاهی - بابل - نکاء - زیرآب - گنبدقابوس - خرمشهر

آ- ٤٧٤٥٦

آگهی مناقصه عملیات زیرسازی و آسفالتکاری

اداره راه استان تهران عملیات زیر سازی و آسفالتکاری‌راه کرج . شاهدشت را بمناقصه میگذارد . پیمانکاران طبقه بندی شده در وزارت راه میتوانند همه روزه تاآخر وقت اداری روز چهارشنبه ۱۰ر۱ر۳۹باین اداره واقع در تهران نو مراجعه و درخواست خودرا تسلیم و پس از احراز صلاحیت از روز شنبه ۲۰ر۱ر۳۹ با پرداخت مبلغ پانصد ریال اسناد مناقصه رادریافت دارند کمیسیون مناقصه در ساعت ۱۱ روز شنبه ۲۷ فروردین ۳۹ تشکیل و نتیجه را تعیین خواهد نمود . پیشنهادات باید تا ساعت ۱۰ صبح روز مزبور بدفتر اداره راه استان تهران برسد هزینه آگهی بعهده برنده مناقصه خواهد بود .

رئیس اداره راه ستان تهران • مهندس حریری

۱-۲ آ-۴۷۲۹۶

نیازمندیها و آگهی‌های کوچک

استخدام میشود

آگهی استخدام
سرویس بهداری شرکت اتکو مهندسین مشاور سازمان برنامه برای خدمت تمام روز درمانگاه های بین قزوین و رشت احتیاج بدو نفر بهدار (پزشک دوم) دارد داوطلبان میتوانند قبل از ظهر ها با مدارك تحصیلی خود باین سرویس واقع در خیابان تخت جمشید چهار راه فیشر آبادشماره ۳۰۵مراجعه نمایند
سرویس بهداری شرکت اتکو
۱-۳ آ-۳۶۸۱۱

دانشکده پزشکی تهران یك تن رئیس درمانگاه و یك تن دستیار به شرح زیر:
۱- رئیس درمانگاه داروخانه بیمارستان سینا ۱ تن
۲- دستیار بخش بیماریهای اعصاب بیمارستان پهلوی ۱ تن
از طریق مسابقه انتخاب می نماید. داوطلبان میتوانند از تاریخ ۲۵ر۱۲ر۳۸ تا یکماه با مدارك خود به دبیرخانه دانشکده پزشکی مراجعه و ثبت نام نمایند.
استخدام پذیرفته شدگان موکول به تامین اعتبار خواهد بود.
دبیرخانه دانشکده پزشکی
۱-۲ آ-۴۷۴۱۰

سازمان بیمه‌های اجتماعی کارگران برای خدمت در بیمارستان های تابعه در مرکز و شهرستانها احتیاج بده نفر پرستار دیپلمه آموزشگاه پرستاری اشرف پهلوی یا سایر آموزشگاههای مشابه دارد.
داوطلبین که منحصرا بایستی در سازمان خدمت کنند می توانند برای اطلاع از شرایط استخدامی باداره کارگزینی واقع در خیابان سی‌متری روبروی ستاد ژاندارمری مراجعه نمایند
مدیر عامل .دکتر رضا سرداری
۱-۲ آ-۴۷۴۷۶

واگذار میشود

۲ باب مغازه در خیابان اسکندری شمالی نزدیك نبش خیابان شاه به آدرس زیر مراجعه فرمائید علت مسافرت واگذار میشود .
خیابان اسکندری - چهار راه شهرداری - بازرگانی رضوانی تلفن ۶۸۵۳۰
۲ - ۳۷۴۱۷

مستغلات

هرقدر پول شرطی بخواهید
باورقه مالکیت مستقیم رجوع فرمائید لاله‌زار ۳۹۷۸۴ بنگاه کوشان .
۱-۱۰ آ-۴۵۴۲۸

مستاجرین محترم مستغلات
صد ها منزل و آپارتمان خالی موجود داریم واز شما کمیسیون دریافت نمی کنیم لاله‌زار نزدیك مهران سازمان تهیه مسکن ۹۴۰ تلفن ۳۹۲۹۳ -۳۹۹۵۳ مراجعه فرمائید .
۱-۳۰ آ-۳۶۹۰۱

فروش اتومبیل

واکسال ۱۹۵۴ بسیار تمیز شخصی ۵۵۰۰۰ ریال به تلفن ۴۳۴۶۸ همه‌وقت مراجعه شود.

فروش ماشین جیپ
سازمان پنبه‌ایران سه دستگاه ماشین جیپ مستعمل مدل ۵۶ را ازطریق مزایده بفروش میرساند طالبین میتوانند بادریافت یك‌نسخه ازشرایط معامله‌ازاداره‌حسابداری سازمان واقع درخیابان سی‌متری چهارراه حشمت‌الدوله‌وبازدیدماشین های مزبورپیشنهادات خودرابضمیمه یك‌نسخه ازشرایط‌معامله که‌امضاء نموده‌باشند تاآخروقت اداری روز ۲۲ر۱ر۳۹ بدفترسازمان در محل مذکورتسلیم ورسید دریافت دارند پیشنهادات واصله درساعت ۱۰روز بیست‌وسوم فروردین۳۹درکمیسیون بازوقرائت خواهد شد .
مدیر سازمان پنبه ایران -
مهندس احمدمولوی

یك‌کامیون کمپرس شورولت نو مدل ۱۹۵۹ که ۹تن بارگیری‌دارد حاضر است هفته سه‌روز کنترات شود طالبین به‌تلفون ۴۸۶۶۴مراجعه نمایند
آ-۳۷۵۹۷

جویای کار

جوانی دیپلمه که دارای معلومات انگلیسی میباشد باسابقه درامورتجارت وتسلط کامل در ترجمه انگلیسی به فارسی وماشین نویسی فارسی- ولاتین دارد حاضر است در یك اداره مشغول کارشود طالبین به‌تلفن ۴۸۶۶۴مراجعه فرمایند .

بفروش میرسد

منزل واقع درخیابان‌امیریه
(خیابان اسفندیاری) ۲۰۰ مترمربع ۷اطاق -۲ زیرزمین -آشپزخانه -حمام برق -آب لوله‌کشی بدون واسطه ۸۵ هزارتومان تلفن ۲۹۵۲۹
۱-۷ آ-۴۶۹۰۰

یك شماره تلفن ٤ بفروش میرسد به تلفن ۸۱۸۶۴ مراجعه بفرمائید.
آ-۴۷۴۴۰

اجاره داده میشود

محلی‌مناسب برای‌دفترشرکت
دارای ۱۰ تا ۱۲ اطاق در یکی از خیابان های شمالی شهر برای اجاره مورد نیاز است به تلفن ۳۶۵۳۲مراجعه شود ۱-۳ آ-۴۷۱۵۴

خانه در خیابان شاه مقابل‌مسجد سجاد شماره ۲۹۴ با تمام وسایل و حمام وان و تلفن باجاره داده میشود تلفن ۴۱۴۱۸
آ-۳۷۵۳۵

گم شده

دیپلم مهندس کشاورزی بنام مهندس ناصرسعیدی‌مفقود شده‌یابنده به مولوی کوی فرهنك منزل سعیدی مراجعه و مژدگانی قابل توجهی‌دریافت دارد.
سعیدی
آ-۳۷۵۵۵

آگهی حراج

بنگاه خالصجات مقداری‌اثاثیه اداری فرسوده ازقبیل میزوصندلی وقفسه وتلفن وپنکه‌وبخاری وغیره‌را ازطریق حراج درمقابل وجه نقد بفروش میرساند طالبین میتوانند اشیاء مزبوررا درانبار اداره‌واقع در خیابان لاله‌زار نوجنب چهار راه مهناساختمان معروف بخاچیك ملاحظه ودر روزدوشنبه ۱۵ر۱ر۳۹ درحراج شرکت نمایند توضیح اینکه کلیه هزینه های مربوطه از قبیل درج آگهی -حق‌حراج وغیره بعهده خریدار است .
بنگاه خالصجات
۱-۲ آ-۴۷۴۸۸

آگهی های کوچك

قابل توجه مالکین کامیونهای کمپرسی
کارخانه صنعتی .رزاقی باچندین سال سابقه آهن‌کشی‌شاسی وساختن وسوارکردن‌اطاقهای آهنی‌کمپرسی و وانت‌رامطابق مدل خارجی باسرع‌وقت انجام میدهد .
خیابان ری مقابل بانك صادرات تلفن ۲۰۹۸۶

تلویزیون مانتز MuntzTV

نمایندگی: خیابان شاه . چمن ۶۵۸۸۵

(آگهی اخطار)
پیرو آگهی های شماره ۴۰۵۱ - ۱۹ر۱۰ر۳۷ و۴۰۵۲ - ۱۷ر۱۰ر۳۷ و ۴۰۵۰ - ۱۵ر۱۰ر۳۷ و ۴۱۹۱ - ۱۵ر٤ر۳۸ و ۴۲۲۹ - ۲۷ر۵ر۳۸ و ۴۳۷۳ - ۲۵ر۱۱ر۳۸ روزنامه رسمی کشور شاهنشاهی ایران و آگهی‌های مورخ ۱۴ و ۱۵ و۱۶ دیماه ۳۷ و ۹ر٤ و۲٤ر۵ و۲۲ر۸ و ۱۹ر۱۱ر۳۸ روزنامه اطلاعات راجع به درخواست افراز پلاك شماره ۲۰ فرعی ۲ کن آقای منوهر قائم مقامی‌بوکالت آقای فریدون نوریزدان بطرفیت آقای علی اکبر افخمی ذاکر زاده وبانو رقیه‌امینی وبانو معصومه أتابکی که سه نفر اخیرالذکر مجهول‌المکان تشخیص شده‌اند بدینوسیله اخطار میشود که جهت رسیدگی و استقراع روزیکشنبه ۲۵ر۲ر۳۹ ساعت دوونیم (۵ر۲) بعداز ظهر در شعبه ۲۲ دادگاه بخش تهران حضور بهمرسانند در صورت عدم حضور دادگاه اتخاذ تصمیم خواهد گرفت.
مدیر دفتر شعبه ۲۲ دادگاه بخش تهران - مصطفی سبط‌الشیخ
آ-۳۷۴۱۱

احتیاجات زندگی

رستوران ژاله مخصوص خانواده ها است دارای چلوکباب مطبوع وسایر اغذیه متنوع ولذیذ ایرانی وفرنگی اول لاله‌زار نو جنب سینما متروپل تلفن ۳۲۳۳۱
ماه رمضان تعطیل است

ADOX

پارتی جدید
رول فیلم وفیلم تخت‌آدوکس باندازه و حساسیتهای مختلف رسید .
نمایندگی انحصاری شرکت نیالا خیابان شاه چهارراه بهرامی تلفن ۶۹۰۳۷
۱-۲۰ آ-۴۴۰۱۰

BRAUN

انواع مختلف فلاش برون
بهترین فلاش‌عکاسی دنیا رسید .
نمایندگی انحصاری شرکت‌نیالا خیابان شاه -چهارراه بهرامی‌تلفن ۶۹۰۳۷
آ-۴۶۲۵۴ ۱-۲۰

انواع شکم‌بند طبی - پشت بند -
جوراب واریس- فتق‌بند- ناصرخسرو
بازرگانی خلیل دردشتی
۱-۱۲ آ- ۴۴۹۲۲

حصر وراثت
در تاریخ ۲۵ر۱۰ر۳۸ آقای تقسان وردی دارنده شناسنامه شماره ۴۰۵۳ دادخواستی به خواسته حصروراثت به شماره ٤-۳۷۵ ر۳۸ باین دادگاه‌تقدیم و چنین اشعار داشتند که آنه‌تقان پهلکه دارنده شناسنامه ۱۹۱۹ که محل اقامت دائمی وی گنبد کاوس بوده در سال ۳۷ دوراه مکه معظمه فوت نموده و حین‌الفوت وراثت متوفی عبارت بوده از دو پسر یکی‌متقاضی و دیگری بنام نورتقان به شناسنامه ۱۹۲۹ و یك دختر بنام سلطان خانم به شناسنامه ۱۹۲۲ و دو عیال دائمی یکی بنام بی‌بی خانم پهلکه به شناسنامه ۱۹۲۳ و دیگری نازبیکه به شناسنامه ۱۹۲۰ دارای‌نام‌خانوادگی همگی پهلکه و غیر از نام بردگان وراث دیگری نداشته و ندارد - پس از وصول پرونده وتعیین وقت درجلسه ۲ر۱۲ر۳۸ از گواهان معرفی شده خواهان تحقیق بعمل آمد لذا مراتب سه نوبت متوالی ظرف سه ماه هرماه یك مرتبه در روزنامه رسمی کشور شاهنشاهی و اطلاعات آگهی ومنتشر میشود تا چنانچه کسی نسبت به وراثت نامبردگان اعتراضی داشته‌باشد ویا وصیتنامه‌ای نزد اشخاص یافت شودظرف‌مدت‌مقررفوق کتبابدادگاه‌اعلام دارند و الا پس از انقضای مدت مقرر در فوق هیچگونه اعتراض ویا وصیت نامه‌ای (جز رسمی و سری) ابرازشود وپذیرفته نخواهد شد.
رئیس دادگاه گنبدکاوس-همایونی
نوبت اول ۲۹ر۱۲ر۳۸
نوبت دوم ۲۹ر۱ر۳۹
نوبت سوم ۲۹ر۲ر۳۹
آ-۴۷۴۸۰

بذرافشان نظامی
بهترین تخم گل - تخم چمن - تخم سبزی وکود شیمیائی را در اختیار شما میگذارد
خیابان قزوین - چهارراه گمرك - تلفن ۳۴۰۰۶

آگهی وزارت‌کشور
چون در نظر است که تامین برق شهر شاهی از لحاظ تولید و توزیع نیرو بشرکت یا موسسه یااشخاصی که از لحاظ مالی و فنی مجهز بوده و دارای صلاحیت باشند واگذار گردد بنابراین‌داوطلبانی که‌قادر‌بایجاد کارخانه تولید و شبکه توزیع بقدرت لااقل یکهزار کیلوات نیرو باشند با مراجعه به قسمت فنی اداره کل امورشهرداری ها واقع در میدان ۲۴ اسفند وملاحظه شرایط‌وطرح قرار دادمربوطه‌بپیشنهاد خود را حداکثر ظرف مدت دو ماه از تاریخ انتشار آگهی تسلیم اداره کل امور شهرداریها بنمایند باموسسه‌ای‌که شرایط بهتر و مناسبتر پیشنهادکرده باشدطبق‌معمول شهرداریهای‌شهرستان ها قرار داد منعقد گردیده و اجازه تاسیس کارخانه برق داده خواهدشد
وزارت کشور
۱-۳ آ-۴۷۲۹۸

راهنمای پزشکی اطلاعات

دکترهای متخصص درمجاری ادرار و تناسلی
دکتر محمدرضا مسدد
رزیدنت سابق بیمارستانهای‌امریکا درمان قطعی بیماریهای مقاربتی دروازه دولت روبروی قنات تلفن ۳۰۲۵٤۸
پذیرائی عصرها ازساعت ۵الی۸بعد ازظهر

دکتر فلك‌آسا
متخصص بیماری های پوست - مقاربتی و مجاری ادرار از بیمارستان سن‌لوئی پاریس . مه راه میروس- تلفن ۵۱۱۷۲

دکتر دانشگر
امراض مقاربتی و جلدی و سوزاك‌تازه وکهنه ورم پرستات ضیق مجرا سستی وبواسیر امراض زنانه‌ونازائی خیابان سپه مقابل پستخانه تلفن ۳۰۲٤۱۶

دکتر ا - پولوسا
متخصص بیماریهای مقاربتی‌مجاری ادرار تناسلی خیابان فردوسی شمالی کوچه صادق تلفن ٤۶۵۸۹ پذیرائی صبح و عصر

دکترهای متخصص درامراض اعصاب و روح
دکتر رحمانی
متخصص امراض اعصاب و روح از دانشگاه لندن خیابان پهلوی بالاتر از چهارراه امیر اکرم تلفن ٤۵۱۱٤ پذیرائی صبح و عصر

دکترهای متخصص در بیماریهای جهاز هاضمه
دکتر رفیعی
از دانشگاه پاریس معده ، کبد،روده- پذیرائی ٤تا۸ بعدازظهر خیابان جامی اول کوچه پاریس تلفن ۶۳۰۶۰

دکتر عباس نیك‌نژاد
متخصص از دانشگاه پاریس در بیماریهای معده - روده - کبد- لوزالمعده ودرمان بواسیر بدون‌عمل فیستول - فیسور بامتد موثر دروازه شمیران خ - گرامی

دکتر مرتضی شریفی
متخصص بیماریهای قلب ازدانشگاه پاریس خیابان جامی- خیابان‌استخر اول کوی خواجو پذیرائی عصرها تلفن ٤۹۷٤۸

پلی کلنیك
دکترصدیقی - دکترمجاهدی
رزیدنت سابق بیمارستانهای امریکا بیماریهای داخلی- اطفال - مقاربتی ترك تریاك وسایر مواد مخدره‌ترك الکل
مجهز بدستگاههای رادیوسکپی و ائروسل ترابی (بخور پنی سیلین وغیره) دیاترمی
پذیرائی بعداز ظهرهاوایام تعطیل وشبها تاصبح
خیابان شاه روبروی مسجدسجاد شماره تلفن ٤۹۵۲۶

دکترملك افضلی
صبح وعصر پذیرائی مینماید قلهك -تلفن ۸۱۱۰۱

کشیك امشب و هرشب
دکتر نیری خیابان شاهپور-چهار راه‌مختاری تلفن ۲۸۷۶۰

آخرین متد درمان سوزاك تازه و کهنه و ضعف قوای تناسلی
دکتر جناب زاده دارای گواهینامه از دانشکده طب فرانسه خیابان منوچهری مقابل کوچه دبیرستان ژاندارك
۱-۲۰

آگهی مناقصه

اداره سررشته داری ارتش مقدار دو هزار وپانصد زوج دستکش سفید کشباف مورد احتیاج را به مناقصه میگذارد.
۱- داوطلبان معامله برای ملاحظه نمو نه و مشخصات جنس موردمعامله و دریافت برك شرائط معامله ونمونه قرارداد بدائره خرید اداره سررشته - داری ارتش واقع در فیشرآبادمراجعه و پیشنهادات خودرا دردو پاکت لاك و مهر شده یکی محتوی سپرده‌ودیگری پیشنهاد مربوطه تا ساعت ۱۳ روز شنبه ۲۷ر۱ر۳۹ بدفتر اداره تسلیم و رسید دریافت دارند.
۲- کمیسیون مناقصه در ساعت ۱۰ صبح روز یکشنبه ۲۸ر۱ر۳۹ تشکیل وپیشنهادات واصله را باز و قرائت خواهد نمود.
۳- به پیشنهاداتی که برخلاف برك چاپی شرائط معامله تسلیم شده باشد مطلقا ترتیب اثر داده نمیشود.
از طرف رئیس اداره سررشته‌داری ارتش - سرهنگ مالك
آ-۴۷٤۶۸

امشب بکدام سینما میروید؟

سینماهای درجه یك

سینما آسیا (تلفن ٤۲۹۰۹)
ماریزا آشوبگره (دوبله بفارسی) باشرکت: ماریزاآلاسیو-رفاتوسالواتوری شروع: ۳۰ر۱۰ صبح-۳۰ر۲-۳۰ر٤- ۳۰ر۶-۳۰ر۸ بعدازظهر.
سینما امپایر تلفن ۶۷۲۵۲
دشمن زن من (سوپر پانورامیك- دوبله بفارسی) باشرکت :مارچلو - ماسترویانی - جیووانادرلی شروع - ۳۰ر۱۰ صبح ۳-۵-۷-۹ بعد ازظهر
سینما پلازا (تلفن ٤٤۲۵۵)
قدرت دریاها(رنگی -دوبله‌بفارسی) باشرکت :مورین‌اوهارا - پل هنرید شروع ۳۰ر۱۰ صبح -۳-۵-۷-۹بعد از ظهر .
سینما رادیوسیتی تلفن ٤۳۳۲۵
بابت بجنك میرود (سینماسکوپ رنگی -دوبله بفارسی) باشرکت : بریژیت باردو - ژاك شاریه .شروع ۵ر۱۰ صبح -۳۰ر۲-۳۰ر٤ -۳۰ر۶ -۳۰ر۸ بعد از ظهر
سینما رکس تلفن ۳٤۱۶۹
جاده صاف کن (دوبله بفارسی) باشرکت : نورمن ویزدم . شروع: ۵ر۱۰ صبح ۵ر۲-۵ر٤- ۵ر۶- ۵ر۸ بعدازظهر.
سینما حافظ (تلفن ۳٤۰۷٤)
قدرت دریاها (رنگی - دوبله بفارسی:) باشرکت : مورین‌اوهارا پل هنریدشروع:۱۰- صبح-۳۰ر۲- ۳۰ر٤-۳۰ر۶-۳۰ر۸ بعد از ظهر
سینما مولن‌روژ تلفن ۳۰۳۰۳۰
عیال‌وار (ویستاویژن -رنگی- دوبله بفارسی باشرکت : جری‌لوئیس شروع :۳۰ر۱۰ صبح ۱-۳-۵-۷-۹ بعد از ظهر .
سینما نیاگارا تلفن۶۵۳۰۷
جاده صاف کن (دوبله بفارسی) باشرکت: نرمن ویزدم . شروع : ۳۰ر۱۰ صبح ۳۰ر۲ -۳۰ر٤-۳۰ر۶-۳۰ر۸ بعد از ظهر
سینما ایران‌تلفن۳۶۳۵٤
شیر فروش (سینماسکوپ -رنگی) باشرکت : دلکش -ظهوری -نادره - شروع: ۳۰ر۱۰ صبح -۳۰ر۲-۳۰ر٤ ۳۰ر۶ -۳۰ر۸ بعد از ظهر
سینما اسکار تلفن٤۵۷۹۷
فستیوال فیلمهای خارجی -شروع ۳۰ر۱۰صبح -۳۰ر۲-۳۰ر٤-۳۰ر۶- ۳۰ر۸ بعد از ظهر
سینما المپیا تلفن ۶۵۷۹۸
بیم وامید باشرکت :گوگوش - مهدوی -سارنك -شروع :۱۰صبح ۲-٤-۶-۸ بعد از ظهر
سینما ایفل تلفن ٤۰۱۱۶
مگس (سینماسکوپ-رنگی- دوبله بفارسی) باشرکت : پاتریشیاونز- وینسنت پرایز شروع : ۳۰ر۱۰ صبح ۳۰ر۲-۳۰ر٤-۳۰ر۶-۳۰ر۸ بعد ازظهر
سینما بولیان تلفن ۳۳۵۳۵
عیال وار(ویستاویژن -رنگی دوبله بفارسی) باشرکت : جری لوئیس - شروع: ۳۰ر۱۰ صبح -۳۰ر۲-۳۰ر٤- ۳۰ر۶ -۳۰ر۸ بعد از ظهر
سینما پارك تلفن ۳۹۶۳۷
دوستان یك رنك باشرکت:شهین تابش -مصدق شروع :۳۰ر۱۰صبح ۳۰ر۲-۳۰ر٤-۳۰ر۶-۳۰ر۸ بعد از ظهر
سینما تخت جمشید (تلفن ٤۳۵۵۵)
سلطان و من (سینماسکوپ-رنگی) باشرکت : یول براینر - دبوراکر - شروع:۱۰ صبح ۳-۵-۷-۹ بعد از ظهر .
سینماتهران تلفن ۳۸۱۶۵
بیم وامید باشرکت: گوگوش - مهدوی - سارنك - شروع: ۳۰ر۱۰ صبح - ۳۰ر۲- ۳۰ر٤-۳۰ر۶- ۳۰ر۸ بعدازظهر.
سینما چاردلی تلفن ۶۸٤۶۱
عیال وار: (ویستاویژن- رنگی - دوبله بفارسی) با شرکت: جری لوئیس . شروع :۳۰ر۲-۳۰ر٤ ۳۰ر۶-۳۰ر۸
سینما دیانا تلفن ٤۲۵۱۰
شیر فروش (سینما سکوپ-رنگی) باشرکت:دلکش -ظهوری - امیرفضلی شروع ۳۰ر۱۰صبح -۳۰ر۲-۳۰ر٤- ۳۰ر۶-۳۰ر۸ بعد از ظهر

سینما دنیا تلفن ۳۳۸۱۲
بابت بجنك میرود (سینما سکوپ رنگی -دوبله‌بفارسی) باشرکت : بریژیت باردو - ژاك شاریه -شروع: ۳۰ر۱۰ صبح -۳۰ر۲ -۳۰ر٤ -۳۰ر۶ ۳۰ر۸ بعد از ظهر
سینما رویال تلفن ۶۸۲۰۶
جاده صادف کن (دوبله بفارسی) باشرکت :نرمن ویزدم -شروع : ۳۰ر۱۰صبح ۳۰ر۲-۳۰ر٤-۳۰ر۶ - ۳۰ر۸ بعد از ظهر
سینما سعدی تلفن ۳۶٤۶۸
تارزان در جدال زندگی (سینما سکوپ -رنگی -دوبله بفارسی) با شرکت : گوردن اسکات شروع:۹- ۱۱صبح -۱-۳-۵-۷-۹ بعد ازظهر
سینما سهیلا تلفن۳۶٤۲٤
هزار و یك شب (رنگی - دوبله بفارسی) باشرکت :کرنل‌وایلد -فیل سیلورز . شروع: ۱۰ صبح-۳۰ر۲ - ۳۰ر٤-۳۰ر۶-۳۰ر۸ بعد از ظهر
سینما کارون تلفن ٤۰۰۶۵
قصر جادو (دوبله بفارسی) با شرکت: انیتا - مهی‌پال : شروع : ۳۰ر۱۰ صبح ۳۰ر۲-۳۰ر٤ -۳۰ر۶ ۳۰ر۸ بعد از ظهر
سینما کریستال تلفن ۳۷۶۷۵
عیال‌وار (ویستاویژن-رنگی -دوبله بفارسی)باشرکت :جری لوئیس . شروع -۱۰صبح -۲-٤-۶-۸ بعداز ظهر
سینما متروپل تلفن۳۹٤۱۰
شیر فروش (سینما سکوپ - رنگی) باشرکت : دلکش -ظهوری- نادره . شروع: ۳۰ر۱۰ صبح - ۳۰ر۲-۳۰ر٤-۳۰ر۶-۳۰ر۸ بعد از ظهر
سینماهمای (تلفن: ٤۲۱۶۹)
قصرجادو (دوبله بفارسی)با شرکت :مهی‌پال-آنیتا.شروع ۳۰ر۱۰ صبح ۳۰ر۲-۳۰ر٤-۳۰ر۶ -۳۰ر۸ بعد از ظهر

سینماهای درجه دو

سینماپردیس
قهرمان شکست ناپذیر (دوبله بفارسی) - باشرکت : تونیا جاکسن- شروع:۳۰ر۱۰ صبح -۳۰ر۲-۳۰ر٤- ۳۰ر۶-۳۰ر۸ بعد از ظهر
سینما تاج تلفن ۳۳۵۶٤
هزار و یکشب (رنگی - دوبله بفارسی) باشرکت :کرنل وایلد - فیل سیلورز . شروع:۳۰ر۱۰ صبح ۳۰ر۲-۳۰ر٤-۳۰ر۶-۳۰ر۸ بعد ازظهر
سینما سیلوانا تلفن۳۳۷۷۷
بیم‌و امید باشرکت :گوگوش- مهدوی -سارنك . شروع :۳۰ر۱۰ صبح -۳۰ر۲-۳۰ر٤-۳۰ر۶ -۳۰ر۸ بعد از ظهر
سینما فردوسی تلفن ۳۵۷٤۸
طوفان (تکنی راما -رنگی-دوبله بفارسی) باشرکت : سیلوانامنگانو- وان هفلین -شروع :۳۰ر۹ -۳۰ر۲- ۳۰ر٤-۳۰ر۶-۳۰ر۸ بعد از ظهر .
سینمافری تلفن۲۷۸۹۳
بیم و امید باشرکت :گوگوش- مهدوی -سارنك -شروع: ۳۰ر۱۰ صبح -۳۰ر۲-۳۰ر٤-۳۰ر۶-۳۰ر۸بعد از ظهر
سینما مراد تلفن ۳۷۳۸۹
بردگان کارتاژ(سینما سکوپ - رنگی -دوبله بفارسی) باشرکت : ماریزا آلاسیو -جیناماریاکانالهـ جرج میسترال . شروع :۳۰ر۱۰ صبح - ۳۰ر۲-۳۰ر٤-۳۰ر۶-۳۰ر۸ بعد ازظهر
سینما مشعل تلفن ۳۳۸۲۶
رنجهای هرکول (سینما سکوپ - رنگی-دوبله بفارسی) باشرکت : استوریوز-سیلواکوشینا . شروع: ۳۰ر۱۰ صبح-۳۰ر۲-۳۰ر٤ -۳۰ر۶ ۳۰ر۸ بعد از ظهر

تآترها

جامعه باربد تلفن۳۲۲۶۵
چراغ گاز باشرکت : تروپ جعفری .شروع:۵ر۵-۵ر۸ بعد از ظهر
تاتر تهران
خان‌تاتار باشرکت : پرخیده - چهره آزاد . شروع : ۵ر۵-۵ر۸ بعد از ظهر

کلیه سینماها درایام نوروز یك‌سئانس فوق‌العاده ازساعت ۳۰ر۱۲ الی ۳۰ر۲ نمایش خواهند داد

صاحب امتیاز و مدیر مسئول: عباس مسعودی
چاپ: اداره خیابان خیام چاپخانه اطلاعات

نماینده انحصاری درایران: شرکت سهامی اتوکاویان- خیابان سعدی شمالی- شماره ۱۶۸ (ساختمان وهابزاده) تلفن ۶-۳۶۸۹۱

فروشگاه مرکزی: شرکت سهامی پخش کالای صنعتی- تهران. چهارراه مخبرالدوله شماره ۱۸ تلفن ۳۰۵۳۰۵

عاملین فروش درتهران: فروشگاه فردوسی - فروشگاه شرکت تعاونی بانک ملی ایران- فروشگاه شرکت تعاونی وزارت کار- فروشگاه فرشید - فروشگاه آلستر- فروشگاه فرجام - فروشگاه دلکا - فروشگاه پیمان - فروشگاه مهتاب - فروشگاه آهنک - فروشگاه سادات - فروشگاه الکتروامید - فروشگاه دژپل - فروشگاه پروین فروشگاه بالتیک - فروشگاه ناهید - فروشگاه کالای غرب - فروشگاه شهپر

نمایندگان فروش در شهرستانها: رشت - شرکت سهامی شتوا، بابل- شرکت ماشین‌های صنعتی . ساری- اتوشمال. گرگان - فروشگاه صادقی- تبریز - فروشگاه جدید شرق. رضائیه - فروشگاه دکاو. کرمانشاه - عباس ثامنی زاده . سنندج- فروشگاه آبا. اهواز- فروشگاه دکاو. آبادان - بازرگانی سرزد. شیراز- فروشگاه لاله‌زار. کرمان. فروشگاه دکاو. مشهد- شرکت سهامی ماشین آلات اطلس و فروشگاه تعاونی کارکنان فرهنگ. اصفهان- شرکت اصفهان موتور. قم- فروشگاه امام.

ازدواج شاهنشاه وعلیاحضرت‌ملکه‌فرح

برجسته‌ترین واقعه سال

درسال گذشته ۴۶۰۷ نفر کشاورز صاحب زمین‌شدند شاهنشاه سه‌بار بخارجه مسافرت کردند و رؤسای چهارکشور از ایران دیدن کردند

دردربار شاهنشاهی‌واز نظرمردم ایران ،مسرت بخش‌ترین‌و شیرین ترین حادثه سال انتخاب‌ملکه‌ایران از جانب شاهنشاه بود .

مراسم تقسیم املاك

سال ۳۸ برای طبقه کشاورز ، روز زحمت کش‌مملکت سالی‌میمون و مبارك بود زیرا دراین سال شاهنشاه قسمت اعظم املاك‌اختصاصی را بکشاورزانی که‌در آن‌زمینها کار میکردند واگذار نمودند و ۴۶۰۷ کشاورز صاحب زمین شدند .

اقدام اعلیحضرت همایونی در تقسیم و واگذاری املاك‌اختصاصی موجب شد که‌بعضی ازمالکین‌عمده از نظر شاهنشاه تبعیت کنند و آمادگی‌خودرابرای‌تقسیم‌املاکشان اعلام دارند وهمچنین دولت برای پیشرفت وآبادی کشور وبالا بردن سطح زندگی اکثریت ملت لایحه اصلاح ارضی را بمجلس تقدیم داشت .

مسافرتهای خارجی شاهنشاه

شاهنشاه درسال ۱۳۳۸ سه بار بخارج سفر فرمودند .اولین سفر خارجی شاهنشاه روز یکشنبه ۱۲ اردیبهشت ماه صورت گرفت و اعلیحضرت همایونی یکماه‌دراروپا بسر بردند واز کشورهای‌انگلستان دانمارك وهلند بطور رسمی‌بازدید فرمودند وسپس مدتی‌بطورخصوصی در فرانسه باستراحت پرداختند و روز سیزدهم خرداد بپایتخت باز گشتند .

شاهنشاه روز دهم آبان‌رهسپار کشور اردن هاشمی شدند ومدت پنج روز ازآنکشور بازدید رسمی بعمل آوردند .

شاهنشاه با ملك حسین پادشاه اردن مذاکراتی پیرامون روابطدو کشور انجام دادند .

اولین سفر شاهنشاه باتفاق‌علیا حضرت ملکه فرح پهلوی بخارج ازکشور روز سی‌ام‌بهمن ماه‌بکشور پاکستان انجام شد .

رئیس جمهوری ترکیه‌نیز مقارن سفر اعلیحضرتین وارد پاکستان شد وسران کشورهای مسلمان عضو سنتو مذاکرات مهمی انجام دادند واعلامیه مشترکی صادر کردند .

اعلیحضرتین باتفاق رئیس‌جمهوری ترکیه روز هفتم اسفند پاکستان‌را ترك گفتند وهمانروز وارد آبادان شدند وبا استقبال گرم وبی نظیر مردم خوزستان روبرو گردیدند. رئیس جمهوری ترکیه بیست و چهار ساعت میهمان شاهنشاه‌بودند وروز بعد عازم کشور خودشدند.

اعلیحضرتین مدت پانزده روزدر استان خوزستان بسر بردند و از موسسات ومراکز مختلف باز دید نمودند وروز هیجدهم اسفند به پایتخت باز گشتند .

سفرهای داخلی شاهنشاه

شاهنشاه علاوه بر باز دید از خوزستان مسافرتهائی بنقاط دیگر مملکت نمودند .از جمله‌روزبیستم فروردین (عید فطر) با هواپیما به مشهد تشریف فرما شده و عصر بتهران باز گشتند .

شاهنشاه روز چهارم اردیبهشت از استان فارس دیدن نمودند این بازدید مدت پنج روزبطول‌انجامید.

یك خبر خوش

روز چهارشنبه بیست وهفتم‌مهر برای اولین بار ازطرف‌خبر گزاریهای خارجی شایعاتی در زمینه نامزدی شاهنشاه با یکدختر ایرانی‌انتشار یافت ولی نام ملکه آینده ایران هنوز فاش نشده بود .بدنبال این خبر روز اول آبان نام دوشیزه‌فرح دیبا برای همسری شاهنشاه برده شد وبرای اولین بار عکسهائی از دوشیزه فرح در مطبوعات تهران منتشر گردید .

دوشیزه فرح دیبا روز بیست ، نهم آبان وارد تهران گردید ، روز سی‌ام آبان در مراسم عقد ازدواج والاحضرت فاطمه‌باتیمسار خاتمی شرکت نمودودر این‌مجلس بحضور علیا حضرت ملکه پهلوی رسید .

روز اول دیماه اعلامیه دربار مبنی بر خبر نامزدی شاهنشاه دوشیزه فرح دیبا منتشر شد و مراسم نامزدی در کاخ اختصاصی انجام شد .

دوشیزه فرح دیبا روز هفتم‌بهمن ماه باتفاق شاهنشاه در آرامگاه اعلیحضرت فقید حضور یافت نسبت به سر سلسله دودمان‌پهلوی ادای احترام نمود .

روز بیست وچهارم آذر اعلامیه دربار مبنی بر تاریخ مراسم‌فرخنده عقد ازدواج‌شاهنشاه بادوشیزه فرح دیبا انتشار یافت .

ساعت چهار بعداز ظهر روز دوشنبه بیست ونهم آذر مراسم عقد ازدواج شاهنشاه ودوشیزه‌فرح در تالار آئینه کاخ مرمر صورت گرفت .

ساعت سه بعداز ظهروالاحضرت شهناز عروس دربار رادر حالیکه اسکورت مخصوص گارد شاهنشاهی و شهربانی اتومبیل آنانرا هدایت میکرد بکاخ مرمر آوردند .

اعلیحضرتین روز هفتم دیماه برای گذراندن ماه عسل بشمال کشور عزیمت نمودند ودر کلیه شهرهای شمالی با استقبال بی نظیر اهالی روبرو شدند و روز پانزدهم دیماه بپایتخت باز گشتند.

میهمانان خارجی

درسال ۳۸ شخصیتهای خارجی بسیاری از کشور مادیدن کردند از جمله روسای کشورهای آمریکا، اردن هاشمی ،ترکیه و پاکستان میهمان شاهنشاه بودند .

اولین میهمان عالیقدرشاهنشاه اعلیحضرت ملك حسین پادشاه جوان کشور هاشمی اردن‌بودند. ملك حسین روز یازدهم اردیبهشت هنگامیکه از سفر اروپا بکشور خود باز میگشت مدت سه ساعت در فرودگاه مهر آباد توقف نمود و با شاهنشاه ملاقات و گفتگو کرد .

دراین ملاقات بود که شاهنشاه از ملك حسین دعوت نمودند که‌از کشور ایران دیدار رسمی بعمل آورند وملك حسین نیز این‌دعوت را پذیرفت واخیرا اعلام‌شدکه‌ملك حسین در نیمه دوم فروردین‌ماه۳۹ میهمان شاهنشاه خواهند بود .

روز هفدهم آبان مارشال ایوب خان رئیس جمهوری پاکستان به تهران آمدند و۹ روز میهمان شاهنشاه بودند .

رئیس جمهوری‌پاکستان‌باصفهان و شیراز ومشهد سفر کردندودر جلسه مشترك مجلسین سخنرانی نمودند .

ایزنهاور درتهران

ایزنهاور رئیس‌جمهوری‌آمریکا روز بیست ودوم آذر وارد تهران شد ومدت پنج ساعت میهمان شاهنشاه بود هنگام توقف رئیس جمهوری امریکا پر شور ترین تظاهرات در تهران صورت گرفت شاهنشاه وایزنهاور مذاکراتی انجام دادند ،ایزنهاور نیز درجلسه مشترك دو مجلس نطقی ایرادکرد.

سفرای جدید وشرفیابیهای‌مهم

دراین سال سفرای جدیدی بدر بار شاهنشاهی آمده و طی تشریفات رسمی استوار نامه خود را بشاهنشاه تقدیم داشتند .

ووزارت خارجه و آجودانهای کشوری و لشگری شاهنشاه‌حضور داشتند .

همچنین شخصیتهای مهم‌سیاسی، اقتصادی و ادبی جهان بحضور شاهنشاه رسیدند .

دراین سال ،۱۸ سفیر جدیدبه دربار شاهنشاهی آمدند که‌عبارتند از :سفیرآلمان-وزیرمختاربرزیل-وزیر مختار فنلاند - وزیر مختار یونان -سفیر جمهوری عراق - سفیر اردن هاشمی -وزیر مختار نروژ -سفیر پاکستان -وزیرمختار رومانی -سفیر سوئیس - سفیر چکسلواکی -سفیر تونس -سفیر هلند وسفیر واتیکان .

ملاقات شاهنشاه و آیت اله بروجردی

شاهنشاه روزبیست ونهم تیرماه بقم تشریف فرما شدند وپس از زیارت حرم مطهر حضرت معصومه (ع) با حضرت آیت‌اله بروجردی ملاقات ومدت‌سه‌ربع ساعت‌مذاکره فرمودند.

هدیه شاهنشاه بولیعهد ژاپن

از طرف شاهنشاه یك تخته‌قالی نفیس بمناسبت ازدواج ولیعهد ژاپن بعنوان هدیه بدربار ژاپن ارسال شد .

بازدید از موسسات و مراکز

شاهنشاه درسال ۱۳۳۸ از موسسات و مراکز مختلف صنعتی کشاورزی وبهداشتی و فرهنگی مملکت بازدید فرمودند ودرمراسم سیاری حضور یافتند از جمله از دانشکده علوم ،تاسیسات جدید رادیو ایران ،مرکز بهداشتی‌جنوب تهران ، پرورشگاه شماره شش، نمایشگاه علم و صنعت فرانسه ، درمانگاه جدید بیمارستان امیر اعلم ،بیمارستان فارابی و موسسه تکنولوژی دیدن فرمودند .

کارنامه یکساله دو مجلس

اصلاحات ارضی و تاسیس ذوب‌آهن مهمترین لوایحی بودندکه طی سال‌گذشته بتصویب پارلمان رسید

طی یکسال ، پنجاه ویك لایحه دولت درمجلس تصویب شد

گشایش کاخ‌جدید سناونطق‌آیزنهاوردرتالارسنا در ردیف‌وقایع‌تاریخی‌امسال‌پارلمان‌بود باپایان سال ، عمر نوزدهمین‌دوره قانونگذاری مجلس‌شورایملی‌نیز به‌آخر نزدیك‌میشود

باپایان سال ۱۳۳۸، پارلمان‌ایران نیز فعالیتهای یکساله خود را پشت سر میگذارد و دو مجلس تقریبا تا اواخر فروردین ماه سال آینده تعطیل میشوند . پس از خاتمه سال ۱۳۳۸عمر دوره نوزدهم مجلس شورایملی نیز رو بـزوال‌میرود و دوره قانونی این مجلس درخردادماه سال آینده پایان خواهد یافت و انتخابات مجددی صورت گیرد و نمایندگان دوره بیستم انتخاب‌شوند

سنانیز ایمروز ها دچار تغییر و تحول خواهد شد زیرا نیمی از سناتور هاکه دوره عضویت شش ساله آنها در سنا تمام شده است‌از این مجلس خارج میشوند تامجددا عده ای از طریق‌انتخابات وعده ای دیگر از طرف اعلیحضرت همایونی بعضویت این مجلس در آیند.

بهرصورت خبرنگار پارلمانی‌ماطی گزارش خود دور نمائی از فعالیت‌های یکساله پارلمان را برای خوانندگان عزیز شرح میدهد .

اولین جلسه

پس از خاتمه تعطیلات نوروزی سال ۱۳۳۸ اولین جلسه مجلس‌سنا درسال گذشته روز شنبه بیست و یکم فروردین ماه در عمارت قدیمی منعقد گردید .

در ایـن جلسه مطابق آئیننامه انتخابات هیئت رئیسه سنا تجدید گردید و اتفاقا این جلسه بهمین مناسبت از جالبترین جلسات سنا بود .

هنگامیکه برای انتخاب رئیس رای گرفتند با وجودیکه تقی زاده از انتخاب شدن معذرت خواسته‌بود بار اول صدر الاشراف ۲۳ رای و تقی زاده ۲۱ رای آوردند و باین ترتیب در میان هیجان حضاریکبار دیگر اخذ رای شد و اینـدفعه‌صدر با اکثریت نسبی ۲۷رای درمقابل ۱۷ رای تقی زاده مجددا بریاست انتخاب گردید .

ننك و کفر

درسال گذشته در پارلمان‌ایران چند بار مطالب مهمی عنوان گردید که بعضی حتی بصورت موضوع‌روز در آمد که از جمله آنها گذشته‌از نطقهای سیاسی ،نطق‌سناتورتقی‌زاده را در مورد زبان فارسی میتوان‌نام برد .

تقی زاده در جلسه روز شنبه بیست و نهم خرداد ماه طی نطق بسیار جالبی گفت : این ننك وکفر است که لغات خارجی را در زبان فارسی داخل میکنند و دردبستانها وکودکستانها انگلیسی تدریس میشود .

این نطق همانطوریکه گفته شد سر و صدای زیادی بدنبال داشت و توجه مطبوعات تهران را مدتهاجلب کرد و تقریباهمه صاحبنظران در مورد آن اظهار نظر کردند .

تقی زاده نطقی دیگر هم درمورد حرفهای رادیو مسکو از پشت تریبون سنا ایراد کرد که بسیار محکم و جالب توجه بود .درهمین نطق بود که تقی زاده رادیوی مسکو را رادیوی «یاجوج و ماجوج» نامید. این نطق در جلسه روز شنبه اول خرداد ماه ایراد شد .

دوپیام و چند نطق

درسال گذشته از طرف‌پارلمان‌و دولت شوروی دو پیام در موردتقلیل عده نفرات ارتش شوروی وخلع سلاح عمومی بپارلمان ایران تسلیم شد . پیام مربوط به خلع سلاح‌فقط در مجلس سنا و پیام دوم درهر دو مجلس قرائت گردید و بدنبال آن در مجلس شورایملی آقای رئیس (سردار فاخر حکمت)ودر مجلس‌سنا آقایان صدر الاشراف ،تقی زاده و دشتی اظهار نظر کردند .

هنگامیکه پیام خلع سلاح در جلسه روز چهارشنبه سوم آذرماه درسنا قرائت شد آقای‌صدرالاشراف گفت: درخاطر ما ازشوروی‌نگرانی ها وگله هائی هست اما در باره این پیام حرفی جز تحسین و تقدیر نداریم و آقای تقی زاده گفت : پیشنهاد شوروی کمال مطلوب همه واقدام بخلع سلاح از اقویا مطلوبتر است .

وبعد هم هنگامیکه پیام دیـگر شورایعالی اتحاد شوروی در مورد تقلیل نفرات ارتش شوروی درجلسه چهارشنبه ششم بهمن ماه ۱۳۳۸در سنا قرائت شد آقای دشتی گفت:

اگر شوروی اصرار نداشته‌باشد که دیگران هم کمونیست شوند بلندترین قدم در راه صلح‌برداشته

روابط دکتر اقبال نخست وزیرطی یکسال گذشته با دو مجلس ، باستثنای یك‌قهر کوچك‌ویك‌مشاجره کوتاه بسیار حسنه بود. پنجاه ویك لایحه دولت درسال‌گذشته درمجلس شورایملی بتصویب رسید .

شد ماست .

مشاجرات مجلسین

دو مجلس درسال گذشته چندبار دستخوش تشنجاتی شد که‌گواینکه اهمیت چندانی نداشت در جلسه‌روز سه شنبه ۲۵ آبان ماه مجلس شورای ملی هنگام طرح لایحه سد لار و لتیان بر اثر بیانات مهندس جفرودی که گفته بود عده ای در اطراف این سد ها معاملاتی کرده‌اند سر و صدای زیادی تولید کرد و چند بار مجلس را متشنج کرد .

از اقلیت و منفردین

در آخر سال هم هنگام طرح لایحه بودجه کل کشور مجلس شورایملی دو بار در اثر بیانات‌دکتر جهانشاهی نماینده عضو فراکسیون حزب مردم و طباطبائی نماینده‌منفرد بسختی متشنج شد این انتقادات در جلسات روز چهارشنبه ۴ و پنجشنبه ۵ اسفند بعمل آمدوالبته‌نخست‌وزیر هم در جواب هر دو نفر بیاناتی ایراد کرد .

قهر دولت

اما بزرگترین تشنجی که درسال گذشته در سنا روی‌دادتشنج‌مربوط به مشاجره سناتور دشتی وسرلشکر اخوی وزیر سابق کشاورزی بود .

در جلسه روز شنبه هشتم‌خردادماه هنگام طرح لایحه تاسیس سازمان آبیاری کشور چند تن از سناتورها تذکراتی دادند که جواب وزیروقت کشاورزی بر خلاف‌سئوال‌وجوابهای معمول وزراء و نمایندگان مجلسین خشن و تند بود و همین امر باعث عصبانیت سناتور قمی شد . دشتی هنگامیکه پشت تریبون رفت بشدت به وزیر وقت کشاورزی حمله بردو گفت : ما اینجا مطالبی را مطرح میکنیم کـه‌به آن جواب داده شود نه اینکه شما بیائید مثل شاگردان مدرسه بما درس بدهید . بعد کلمات تند دیگری گفت که سر انجام‌با باعث قهر دولت‌ازمجلس‌شورایملی شد و روی همین جریان دولت از حضور در جلسات سنا خودداری کرد . این قضیه مدتی ادامه داشت تا اینکه با کوشش صدر الاشراف سناتور دشتی و سر لشکر اخوی‌در دفتر کار او با حضور جمال امامی آشتی کردند و بعد از آن کدورت بین دولت و مجلس سنا هم رفع‌شد

در عمارت جدید

بدنیست که از بیانات سناتور دکتر خوشبین در جلسه روزشنبه ۱۵ آبانماه هم یادی بشود . در آنوقت جلسات سنا در تالار مجلل جدید تشکیل میشد اما هنوز از شوفاژ کاخ خبری نبود .

در این روز در حالیکه‌چند نفراز سناتور ها منجمله آقایان تقی زاده و قائم مقام الملك رفیع از سرما با پالتو در تالار جلسه حضور یافته بودند دکتر خوشبین پشت تریبون رفت و گفت : تالار جلسه بسیار سرد است و اگرمتصدیان‌ساختمان قادر نیستند آنرا گرم کنند ما به همان ساختمان قدیم میرویم که‌با یك بخاری میتوانستیم گرمش کنیم بیانات سناتور دکتر خوشبین‌درعین حالیکه سناتور ها را خنداند باعث شد که گرمای تالار جلسه‌از جلسه بعد تامین گردد .

دهمین دوره اجلاسیه سنا

سنا درسال گذشته ازروزدوشنبه ۳۱خرداد ماه تا چهارشنبه۱۴مهرماه تعطیل تابستانی خود را میگذراندو در این روز بود که دهمین دوره اجلاسیه سنا توسط اعلیحضرت همایو ن شاهنشاهی در کاخ‌باعظمت سنا افتتاح‌گردید .

ضمنا بدنیست بدانید که‌روزپیش از افتتاح کاخ آقای صدرالاشراف رئیس مجلس سنا باتفاق اعضای هیئت رئیسه بکاخ جدید آئینه و قرآن بردند و آنها را در اطاق مخصوص سلطنتی قرار دادند .در این اطاق ابتدا آقای صدر آیاتی

رئیس‌سنا درمرك همکاران خود اشك ریخت

چند از کلام اله مجید قرائت کردو سپس قرآن کریم‌و آئینه در جای مخصوصی قرار داده شد .

شخصیتهای بین المللی درسنا

کاخ با شکوه سنا در سال گذشته از چند تن از شخصیتهای بین المللی وروسای ممالك دوست پذیرائی کرد .

روز سه شنبه هجدهم آبـان مـاه مارشال ایوب خان رئیس جمهوری پاکستان در جلسه مشترك پارلمان ایران که درسنا تشکیل گردیده بود صحبت کردو بعد هم عصرروز چهـاشنبـه ۲۶ آبانماه هیـئت پارلمانی کانادائی که از ایران میگذشتند بکاخ سنا آمدند و با سناتور ها و نمایندگان مجلس شورایملی آشناشدند .

روز دوشنبه ۲۲ آذرماه‌آیزنهاور رئیس جمهوری آمریکا در جلسه مشترك مجلسین ایران که این بار هم در تالار جلسه علنی سنا تشکیل شده بود شرکت کرد و نطق‌مهمی ایراد نمود که ضمن آن گفت:

آمریکا در مبارزه در کنارایران ایستاده است. وبالاخره‌آقای‌نخست وزیر سوئد (ارلاندر) در جلسه‌علنی روز چهارشنبه ۱۵ دیماه از مجلس سنا بازدید نمود.

رئیس سنا گریه کرد

در سال گذشته چند تـن از سناتورها ونمایندگان‌مجلس‌شورای ملی برحمت ایزدی پیوستند.

روز سه شنبه ۲۷ مهر ماه‌مرحوم حکیم‌الملك وروز پیش‌از آن‌مرحوم دکتر قاسم زاده دار فانی را وداع کردند.

این دو مصیبت پی در پی همه را متاثر وناراحت کرد و بهمین ددلیل در جلسـ علنی روزچهارشنبه ۲۸ مهرماه سنا عزادار بود.

در این جلسه آقای صدر الاشراف در حالیکه اشك از چشم‌هایش میریـخت و بغض بشـدت گلویش را میفشرد مرك دو همکار را باطلاع سناتورها رسانید وبعداز اینکه باحترام روح آن مرحومین یك دقیقه سکوت شد جلسه ختم گردید.

همچنین عصر روز سه شنبه ۱۶ آذر ماه سال گذشته مرحوم شمس ملك آرا (شهاب الدوله) بـرحمت ایزدی پیوست ، این ضایعه نیـز یکبار دیگر موجب تاثر شدیدی در محافل پارلمانی گردید و جلسه روز چهارشنبه ۱۷ آذرماه سنا به این مناسبت تعطیل شد.

از نمایندگان مجلس شورای‌ملی نیز درسال گذشته‌مرحوم‌اسکندری مرحوم اخوان و مرحوم‌ثقةالاسلامی برحمت ایزدی پیوستند. مـرحوم ثقةالاسلامی در یك حادثه‌اتومبیل در اروپا فوت شد.

لوایح مهم

در سال گذشته چند لایحه مهم تقدیم مجلس شورای ملی ومجلس سنا گردید که هریك بنوبه خود باعث اثرات بسیار مفیدی درصورت تصویب در جامعه خواهد داشت‌که در راس آنها می توان از لایحه اصلاحات ارضی اسم برد.

لایحه اصلاح ارضی همراه‌لایحه تاسیس سازمان ذوب آهن ایران که لایحه اخیر نیز از لوایح مهم سال گذشته است.

در جلسه روز یکشنبه چهاردهم آذرماه توسط آقای دکتر اقبال نخست وزیر تقدیم مجلس شورای ملی شد ودر همین جلسه بود کـه نطق های‌پرشوری‌از طرف‌نمایندگان در مورد ادعاهای بی اساس‌وموهوم نخست وزیر عراق دایر بر ادعـای مالکیت ارضی نسبت بایران ایراد گردید.

از لوایح‌مهم دیگر جدول جدید انتخابات مجلس شورای ملی کـه بموجب آن تعداد نمایندگان‌از۱۳۶ به دویست نفر افزایش‌میبابد،لایحه جدید نظام وظیفه که با تصویـب آن فارغ‌التحصیلان دیپلمه در کادر گروهبانی ارتش خـدمت خـواهند

تقی‌زاده- طی سال‌گذشته ازریاست سنا کناره گرفت، دو نطق او مدتها مورد بحث محافل مختلف بود .

کرد، لایحه مهندسین ولایحه انتخابات یکدرجه‌ای سنا را می - توان نام‌برد .ضمنا درجلسه۳شنبه سوم اسفند ماه سال گذشته‌طرح مهمی از طرف عده‌ای از نمایندگان تقدیم گردید که درصورت‌تصویب آن تاسیس دانشکده های‌ملی مجاز خواهد بود.

کوتاهترین وطولانی‌ترین جلسات

کوتاهترین جلسات‌مجلس‌شورای ملی جلسه روز سه شنبه چهارم خرداد ماه بود که بواسطه فـوت مرحوم اسکندری مجلس بیش از چند دقیقه طول نکشید ونیز کوتاه‌

سردار فاخر حکمت رئیس مجلس شورایملی روز جشن مشروطیت چهار هزار میهمان داشته .

ترین جلسات سنا جلسه‌ای بود که در آن از فوت مرحوم شهاب‌الدوله ابراز تاثر شد و جلسه ختم‌گردید.

واما طولانی ترین جلسات هردو مجلس هنگام طرح لایحه بـودجه کل کشور در اواخر سال اتفـاق افتاد.

روز چهارشنبه چهارم اسفند ماه مجلس شورای ملی برای رسیدگی ببودجه صبح وعصر شش ساعـت جلسه داشت و هنگام طرح لایحه بودجه در سنا ، این مجلس نیز در جلسات صبح و عصر خود کـه چهار ساعت طول کشید لایحه را تصویب کرد.

جشن مشروطیت

و در پایان ، بد نیست یادی هم از جشن پنجاه و چهارمین سـال مشروطیت ایران که‌روزسه‌شنبه۱۶ مرداد ماه در عمارت بهارستان‌برپا گردیده بشود.

بعداز ظهر آنروز تهران بسیار گرم بود و گرمای هوا به۴۳ درجه میرسید. در چنین هوای گرمـی مجلس شورای ملی قریب چهار هزار نفر مهمان داشت واز آنها پذیرائی میکرد و سردار فـاخر حکمت شخصا بیك یـك مهمانان خوش آمد میگفت. درایـن جشن نخست وزیر ، وزراء، رجال‌ودیپلمات های خارجی مقیم تهران شرکـت داشتند.

تعداد لوایح مصوبه

در مجلس شورای ملی در سال گذشته جمعا پنجاه ویك‌لایحه‌دولت بتصویب نهائی رسید وبرای اجرا بدولت ابلاغ شد.

و جمع لوایح تصویب شده در این مجلس در دوره نوزدهم ۲۸۹ لایحه است.

ارتش درسال گذشته :

درسربازخانه‌ها بروی مردم گشوده شد

درسال گذشته شصت درصد از سربازان باسواد شدند و تعلیمات حرفه‌ای درپادگانها توسعه یافت

طبق قانون جدید نظام‌وظیفه مشمولین دیپلمه گروهبان شدند

سال گذشته برای ارتش شاهنشاهی وقوای نظامی‌کشورسال فعالیت ثمربخش‌ومداوم بودوافسران درجه داران و سربـازان ارتش شاهنشاهی تحت رهبری فرمانده عظیم‌الشان وعالیقدر‌خود چه در زندگی سربازی و چه در زندگی خانوادگی موفقیتهای‌درخشانی‌کسب کردند .

برادران افسروسرباز ماکه‌شب وروزدردور افتاده‌ترین‌نقاط‌کشوربه پاسداری این مرزو بوم مشغول هستند دوش‌به‌دوش سایر هموطنان خویش دربنای ایران نوین واعتلای مجدو عظمت‌ایران تلاش میکنند. سال گذشته بخصوص ازدونظربرای ارتش وارتشیان مایه‌افتخار ومباهات بود ، یکی توسعه نهضت مقدس مبارزه با بیسوادی در کلیه‌پادگانها سربازخانه ها که طبق‌آمار موجود اکثریت سربازانیکه روز اول‌اعزام بخدمـت ابداسوادی نداشتنددرحال حاضرخواندن ونوشتن می‌دانند و پیروزی دیگر که بموازات نهضت مبارزه بابیسوادی در پادگانها و سربازخانه‌ها ومراکز نظامی پیش میـرفت توسعه امـور صنعتی و کشاورزی بین سربازان بودبطوری که‌سربازان ماپس‌ازمرخصی صاحب حرفه وصنعتی‌شده‌وباسانی میتوانند ازآن استفاده کنند . سال‌گذشته برای نخستین بار درسربازخانه ها وپادگانهای‌نظامی درسراسر کشور بروی‌مردم باز شدوطبقات مختلف مردم‌ازنزدیك‌بازندگی‌برادران‌سرباز خود آشنا شدند .

اینك‌خلاصه فعالیتهای یکساله قوای سه‌گانه ارتش شاهنشاهی و سازمانهای تابعه را از نـظر شما میگذرانیم

مانور جنگنده ها

اولین فعالیت نظامی سال‌گذشته دراردیبهشت ماه۳۸بامانور جنگنده های کشورهـای سنتو در محـور آنکارا -تهران- کراچی‌آغازگردید دراین مانور که ۴۸ ساعت بطول انجامید جنگنده های‌ایران ،ترکیه، پاکستان و همچنین قوای امدادی هوائی انگلیس و آمریکا مانـور دفاعی بزرگی ترتیب دادند.همچنین درمهرماه سال گذشته دومین‌مانور مشترك جنگنده های سنتو بهمان ترتیب‌درمحور تهران .آنکارا- و کراچی انجام گردید نتایج حاصله این‌مانور ها درشورای نظامی‌سنتو (درآنکارا) موردبررسی قرارگرفت ومقامات مسئول ازآن اظهاررضایت کردند در این مانور ها مخصوص مهارت واستعداد خلبانان ایرانی که بابهترین خلبانان‌اروپائی وامریکائی رقابت میکردند فوق العاده توجه ناظران نظامی مانورهارا بخودجلب کرد درسال گذشته تیم‌آکروجت ایتالیا(درمهرماه) وهمچنین‌جنگنده های سریع‌السیر آمریکا(دربهمن ماه) درتهران نمایشات هوائی‌جالب انجام دادند .

تعویض کلیه جتها

ازجمله اقدامات مهمی که‌در سال گذشته درنیروی هوائی‌انجام گرفت استفاده از پایگاه نظامـی دزفول‌وتهیه مقدمات خارج کردن کلیه هواپیما ها (اعم‌ا اکتشافی و باری و جنگی)ار خط است که از بهارسال ۳۹بتدریج عملی‌خواهدشد وبااین‌ترتیب‌نیروی هوائی‌شاهنشاهی با جتهای مدرن‌جنگی و اکتشافی مجهز خواهد شد .

جنجال نظام وظیفه

ازاواسط سال گذشته بفرمان شاهنشاه تیمسار سپهبد باتمانقلیچ ژنرال آجودان شاهنشاه مامور رسیدگی به‌وضع نظام‌وظیفه شدند باهمکاری دریادار رسائی ودوازده نفرازامرا وافسران ارشدارتش به برونده های گذشته‌رسیدگی کردند ودر نتیجه‌پس‌ازچندماه درنظام‌وظیفه تحولاتی ایجادشدبطوریکه درتامین احتیاجات دیماه نظر بگیری که شیوه مطرودوناپسندی بود منسوخ گردید وبا روش عاقلانه‌ایکه‌برای جلب مشمولین‌به‌خدمت‌اتخاذ‌گردید (یعنی از دادگاهی کردن آنان خودداری شد)

اکثریت قریب باتفاق غائبین سنواتی خودرا به‌حوزه های مربوط معرفی کردند بطوریکه در تامین احتیاجات دیماه هشتاد درصد از مشمولین اعزامی به‌سربازخانه ها باسواد وافراد فنی‌بودند .

همچنین امسال برای آخرین‌بار بین دیپلمه‌ها بطرزنوینی قرعه‌کشی بعمل آمد .

دیپلمه‌های گروهبان

دردیماه گذشته تیمسار سپهبد وثوق وزیرجنك طی‌مصاحبه‌ای در باره لایحه‌جدید نظام‌وظیفه که‌طبق آن‌از سال‌آینده مشمولین دیپلمه‌به خدمت گـروهبانی اعزام میشوند مطالب‌جالبی گفتند وضمنا اعـلام کردند که گروهبانان دیپلمه از مزایای مخصوص درارتش‌استفاده کرده‌و ماهیانه ازدو هزار تاچهار هزار ریال حقوق و مزایا دریافت خواهند داشت و همچنین تیمسار دریادار رسائی نیز طی مصاحبه‌ای به اشکالات و سئوالات مشمولین دیپلمه درباره‌قانون جدید نظام‌وظیفه پاسخ گفت .

مانور های دریائی

درسال گذشته سه‌یارنیروی دریائی شاهنشاهی درسواحل خلیج فارس مانور های مهمی انجام‌داد‌که درآن ناوهای عظیم آمریکا شرکت داشتند مانور های دفاعی نـیروی دریائی شاهنشاهی دربندرشاهپورو اطراف جزیره خارك انجام گرفت.

در سال گذشته برای تقویت نیروی دریائی شاهنشاهی اقدامات مفیدی بعمل آمد ضمنا در مورد تاسیس دانشکده نیروی دریائی‌نیز مطالعاتی انجام گرفت .

سفیرکبیر انگلیس درپیام سال نوی خود میگوید :

بامسافرت رسمی شاهنشاه بانگلستان

امسال قدم دیگری بسوی افزایش حسن‌تفاهم بین دوکشور برداشته شد

سفرای کبار فرانسه وانگلستان بمناسبت نوروز پیامهائی وسیله روزنامه اطلاعات فرستاده ودر مقدمه آن فرارسیدن سال نورا بمردم ایران وخوانندگان ماتبریك گفته‌اند. دنباله پیام دو سفیر مربوط بوقایعی است که طی سال گذشته در روابط ایران بافرانسه و انگلستان روی داده است. سفیر انگلستان در پیام خود میگوید :

سال ۱۳۳۸ شاهد نزدیکی بیشتری در روابط دوستانه بین ایران و کشور متحدانگلیس بود. مهمترین واقعه این سال‌سفر رسمی اعلیحضرت همایون شاهنشاه بانگلستان بود قدم دیگری که بسوی افزایش حسن تفاهم برداشته شد امضاء عهدنامه فرهنگی ایران و انگلیس بود .تجارت بین دو کشور ما در تمام سال رونق داشت و صادرات ایران بانگلستان بحد نصاب جدیدی رسید . ایـن پیشرفت اخیر باامضاء عهدنامه‌تجارت وبازرگانی ودریانوردی تقویت یافت.

دو کشور مادر تمام مدت سال باروح اعتماد کامل متقابل و حسن نیت و بصورت دو متفق سازمان‌پیمان مرکزی بهمکاری ادامه دادند .

وقایع مهم سال در روابط دوکشور

۱۵-۱۸ اردیبهشت- مسافرت رسمی اعلیحضرت همایون شاهنشاه

۱۶ اردیبهشت - امضاء عهد نامه فرهنگی ایران و انگلیس

۱۶اردیبهشت گشایش بانك ایران وخاور میانه در تهران

۴ خرداد - مسافرت رسمی وزیر صنایع و معادن ایران به انگلستان

۱۷-۲۴ خرداد- مسابقات‌چوگان‌بازی ایران و انگلیس در قبرس

۲ تیر- گشایش انستیتوی اتمی سنتو در تهران

۱۶ تیر- ۹ مرداد- سفرهیئت‌اطلاعات ایران به انگلستان

۲۰ تیر- ۱۵مرداد- سمینار شورای فرهنگی انگلیس در اصفهان برای معلمین ایرانی

۲۴ شهریور-۴مهر- سفر وزیرراه ایران به انگلستان

۲۴ شهریور- ۱۵ مهر- سفر چهار شخصیت ایرانی به انگلستان

شهریور -مهر اتمام ساختمان کارخانه سیمان درود توسط‌مهندسین انگلیس برای سازمان برنامه

۱۱مهر سفر نخست وزیر ایران بانگلستان

آذرپایان‌ساختمان‌پل بزرك‌خرمشهر توسط مهندسین انگلیس برای بنیاد پهلوی

بهمن اعلام حدنصاب جدید تجارت ایران و انگلیس در ۱۹۵۹

تقدیم لایحه مربوط به پروفسور ادوارد براون بمجلس ایران

گشایش پل بزرك خرمشهر توسط شاهنشاه وباحضور سفیرکبیرانگلیس

پیام سفیر کبیر فرانسه در صفحه هفتم درج شده است .

آنتـــرپوز

بتریکات صمیمانه خود را بمناسبت

عید سعید نوروز ۱۳۳۹

تقدیم میدارد

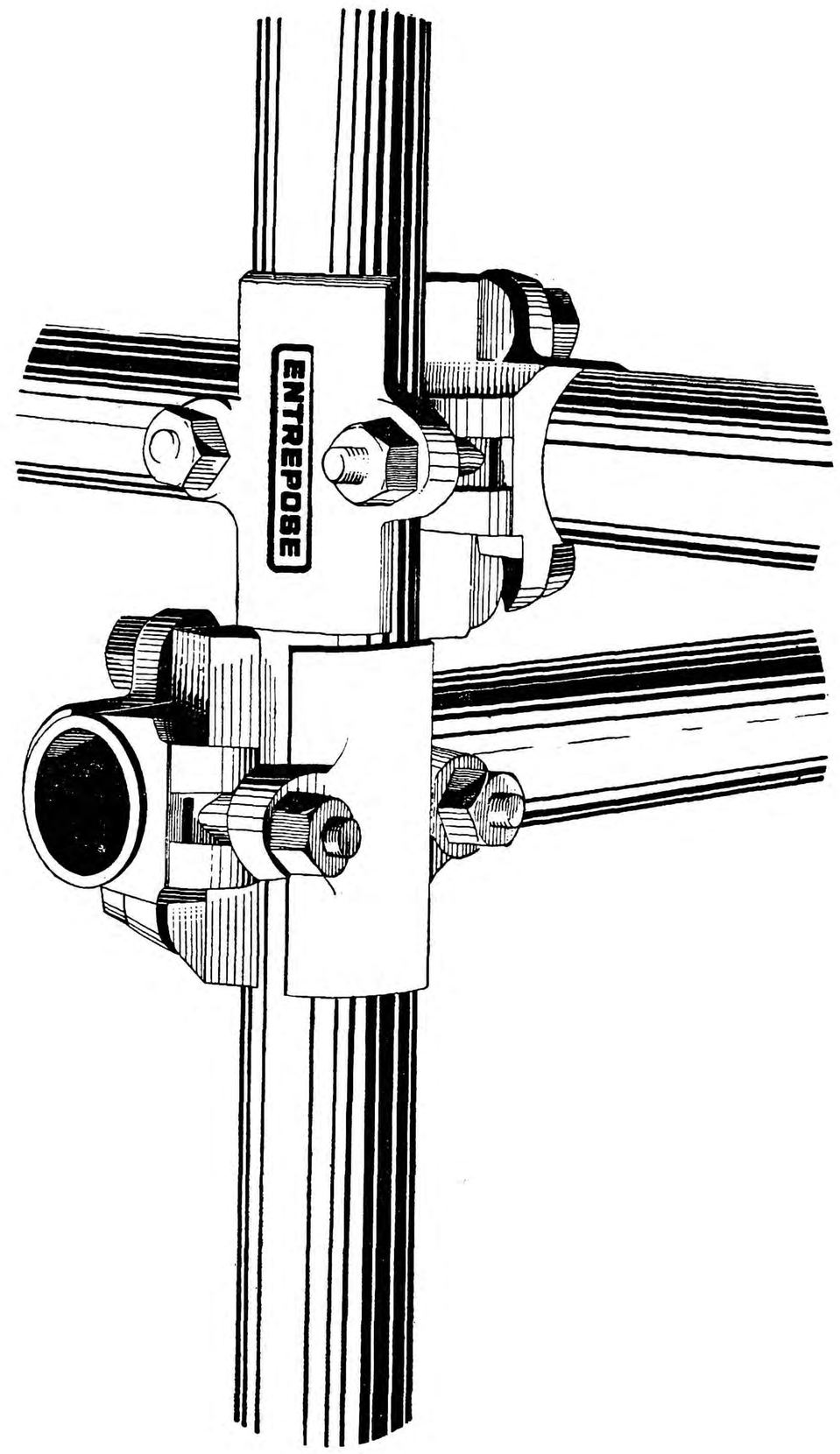

ENTREPOSE

ساختمان فلزی آماده برای:

انبار کالا
تعمیرگاه
کارخانه
سیلو
بارانداز
سالن سرپوشیده
آسایشگاه
خوابگاه
مرمتخانه کارگاه
نمایشگاه
هتل وکلبه های کنار دریا
گاراژ
کلیه سقف های فلزی

داربست فولادی برای:

نمای ساختمان (فاساد)
قالب بندی کفراژ
اتی مان قالب بندی
پودیوم
سن تاتر
تریبون و پله بندی استادیومهای ورزشی
طاق نصرت
الواتور
برج دیده بانی
انواع داربست برای نقاشی و تزئین داخلی
سرپناه
برجهای فرستنده امواج رادیوئی وتلویزیونی
داربست جهت دودکش کارخانه ها
شمع زدن بناهای رو بویرانی
داربست های متحرک
سد سازی
پل سازی

کی فیکس برای:

قفسه بندی انبارها
غرفه های نمایشگاه
میزهای متحرک
صندلی ومیز تحریر
سرپناه سبک
آلاچیق