سال‌سی‌وسوم- شماره ۹۸۴۷ | شنبه دوم اسفندماه ۱۳۳۷ | تکشماره دوریال ونیم

اطلاعات

مکمیلان عازم مسکو شد

۲۰ صفحه

نخست‌وزیر انگلیس قبل ازحرکت گفت من برای شکستن یخ جنك سرد بمسکو میروم- درآستانه مسافرت نخست‌وزیر انگلستان بمسکو شوروی دست بمانورهای تبلیغاتی شدیدی درخاورمیانه وبرلن زده است

طی مسافرت ده روزه مك میلان به شوروی قرار است نخست وزیر بریتانیا یك رشته مذاکرات رسمی با خروشچف انجام دهد.

اعلامیه صادره در لندن حاکی است که کلیات برنامه مسافرت مك میلان تهیه شده ولی درباره جزئیات آن هنوز تصمیم اتخاذنشده است.

بقرار گزارش رویتر از لندن امروز صبح ساعت ۱۱٫۳۰ مك میلان و سلوین لوید بایك‌هواپیمای کامت چهار موتوره جت فرودگاه لندن را بقصد مسکو ترك نمودند. هواپیمای مزبور مسافرت‌بین لندن و مسکو رادر مدت چهار ساعت طی خواهد کرد. سیاستمداران‌انگلیسی تا روز پنجشنبه در مسکو خواهند ماند.

بموجب اعلامیه صادره ترتیبی برای مذاکرات رسمی بین رهبران کرملین‌ونخست وزیر و وزیرخارجه انگلستان داده شده است .فرصت مذاکرات غیر رسمی نیز بین‌طرفین وجود خواهد داشت.

مسافرت به لنینگراد و کیف

نخست وزیر و وزیر خارجه انگلستان روز یکشنبه اول مارس عازم لنین گرادو کیف میشوند .

در کیف مك میلان وسلوین لوید با رئیس شورای وزیران اوکراائین ملاقات نمودهو ازیك مزرعه‌اشتراکی دیدن مینمایند . رئیس شورای وزیران شامی بافتخار سیاستمداران انگلیسی خواهد داد.

بقیه درصفحه چهارم

مك‌میلان میخواهد یخ جنك سردرا درمسکو بشکند

سوم اسفند

فردا سوم اسفند و یکی از روزهای تاریخی ایران است . سی وهشت سال پیش در چنین روزی تحول بزرگی در تاریخ ایران بدست توانای یك رادمرد تاریخی اتفاق افتاد .

تحول تاریخی ایران چنان بود که کشوری روبه پرتگاه زوال میرفت و مخاطرات بزرگی از چهار سو آنرا احاطه کرده بود ولی در سوم اسفند ۱۲۹۹ ناگهان مسیر تاریخ تغییر کرد . مخاطرات و مشکلات ایران یکی پس ازدیگری

بقیه‌در صفحه بیستم

جریان روز

حرفهای خروشچف | پیروزی ترکها

سرمقاله وتفسیر جهان درصفحه دوم

سخنگوی وزارت خارجه بریتانیا اعلام کرد:

انگلیس برای عراق اسلحه فرستاد

شوروی ۲۰ طرح عمرانی درعراق اجرامیکند وبرای امضاء قرارداد مربوط به‌آن هیئتی از بغداد بمسکو میرود- وزیر دارائی عراق اعلام‌کرد امیدی بانعقاد قراردادکمك اقتصادی بین امریکا وعراق وجود ندارد

عبدالکریم قاسم نخست وزیر عراق بالاخره برای دریافت کمك اقتصادی بجای غرب‌روبطرف کرملین نمود و انتظار میرود که شوروی از این موضوع حداکثر استفاده را نموده و در اجرای برنامه جدید پنجساله عراق شرکت نماید .

بطوری که یونایتدپرس از بیروت گزارش می دهد برنامه مزبور قرار است طی دو ماه آینده اعلام گردد. عراق شرکت های عمرانی غرب را از دخالت در اجرای برنامه های عمرانی خود برکنار نموده و بجای آنها به شوروی ها امکان داده است که به مقیاس وسیعی در برنامه های مزبور شرکت نمایند .

هیئت نمایندگی اقتصادی شوروی طرح شرکت شوروی را در اجرای برنامه عمرانی عراق تهیه کرده و قرار است بزودی یك هیئت ازبغداد عازم مسکو شود تا درباره جزئیات آن توافق نماید .

این موضوع قدم دیگری ازعقب کشیدن امپریالیستهای‌غرب‌وامریکا از صحنه سیاست عراق پس از انقلاب ۱۴ ژوئیه بشمار میرود .

قبل از انقلاب شرکتهای خصوصی غرب قسمت عمده کنتراتهای‌مربوط به نقشه های عمرانی عراق رابعهده

بقیه درصفحه سوم

شهردار تهران گفت:

شکایت مردم از شهرداری حقیقت دارد

اما فقط برای اسفالت خیابانهای تهران ۱۵۰ میلیون تومان پول لازم است

درشهرنو ازناراحتی نزدیك بود بزمین بیفتم واز خداوندخواستم‌که دراصلاح وضع این محل مرا یاری‌کند- ۱۵۰ طرح عمرانی برای تهران تهیه شده وتمام پولهای شهرداری خرج آنهاخواهد شد.

درمورد توسعه میدان تجریش هنوزبرای مستاجرین راه حلی پیدانشده‌است

شهردار تهران در حالیکه از دندان درد می‌نالید در جلسه روز پنجشنبه‌انجمن‌خیریه شمیران‌حضور یافت. ابتدا آقای‌ذاکری‌به نمایندگی از طرف اهالی شمیرانات خواسته های اهالی شمیران‌را در شش ماده: (ایجاد گورستان وغسال خانه - مستراح عمومی- اسفالت خیابانهاو کوچه های شمیران- اصلاح وضع کوچه اسدی- تعیین‌تکلیف خرابی بین دو میدان تجریش و حفر چند حلقه چاه عمیق در نقاط مختلف شمیران)باطلاع شهردار رسانید.

تاسف شهردار

آنگاه شهردار تهران گفت:روز چهارشنبه مدت‌یکساعت‌ونیم بحضور شاهنشاه شرفیاب بودم وفرمایشات ملوکانه را درباره اصلاح شهر اصغاء میکردم، بعرض شاهنشاه رسانیدم که «تاسف من از اینست که هرچه مردم‌شکایت‌از شهرداری دارند حقیقت دارد »

آنگاه شهردار در باره برنامه شهرداری گفت: علت اینکه من برنامه های شهرداری را اعلام‌نمی

بقیه‌درصفحه‌نوزدهم

گزارشات خبرگزاریهای خارجی درباره

احتمال قطع روابط ایران وشوروی

شایعه قطع روابط سیاسی ایران وشوروی از طرف مقامات رسمی تائید نشد

خبرگزاریهای خارجی ظرف۲۴ ساعت اخیر گزارشاتی پیرامون مسئله «روابط‌ایران وشوروی»مخابره کرده‌اند.

این گزارشات که‌امکان قطع روابط سیاسی ایران وشوروی را مورد بحث‌قرارمیدهد، پس‌ازحملات سخنگویان دولت شوروی بایران وشرفیابی چندساعته نخست وزیر ووزیر امورخارجه به‌پیشگاه‌همایونی ازتهران بمراکزخبرگزاری فرستاده

بقیه درصفحه هیجدهم

نخست‌وزیر اختیارات سازمان آب‌را قبول نکرد

درجلسه امروزسنا لایحه تفویض اختیارات مدیرعامل‌سازمان برنامه بنخست‌وزیر ولایحه ساختمان سد لار ولتیان‌بتصویب رسید وبدولت ابلاغ شد- بمناسبت طرح مسئله آب تهران‌ازخدمات مهندس میکده تقدیرشد

بیانات نخست‌وزیر درباره بازنشستگان‌وحقوق افسران‌ارتش‌وشهربانی‌وژاندارمری

مجلس سنا بامداد امروز بریاست آقای محمد علی وارسته «نایب‌رئیس جلسه علنی داشت.

حقوق کارمندان

پس ازانجام امور مقدماتی‌سئوالات مطرح شد .آقای دکتر متین دفتری پرسیده بود که :

۱- در این موقع که بودجه در دست تهیه است آیا برای رفع تبعیض در میزان حقوق و مقرری و سایر مزایای مستخدمین دولت در وزارتخانها و موسسات مختلف فکری شده است.

۲- عده مستخدمینی که امسال بموجب قانون اخیر بازنشسته‌شده‌اند چیست و حقوق بازنشستگی این عده از چه محل پرداخت میشود و جمع کل حقوق‌این عده چقدر میشود .

آقای ناصر وزیر دارائی گفت : در مورد سئوال جناب آقای دکتر متین دفتری باستحضارمیرساند.

۱- بطوریکه استحضار دارند از

بقیه درصفحه‌هفدهم

دیروز بسیاری ازخانواده‌ها نگران بودند

متجاوز ازصد اتوبوس واتومبیل حامل‌اسکی بازان دربازگشت بتهران بدام برف‌ویخ افتاده وباچهار ساعت تاخیر بشهر رسیدند

بارندگی هفته گذشته و آفتاب دو روز آخر هفته عده‌زیادی را به‌هوس اسکی انداخت وبااینکه اداره هواشناسی ریزش برف را در ارتفاعات پیش‌بینی کرده بود و هوا هم‌تقریبا ابر بود این جمعه گروه بیشتری‌برای بازی اسکی و تماشای آن رهسپار آبعلی شدند .

درنزدیکی هتل آبعلی بعلت‌بارندگی مطابق معمول اتوبوس ها واتومبیل‌ها زنجیر بستند و سربالائی بین هتل آبعلی و پیست آبعلی را طی کردند و یکی دواتوبوس واتومبیل سواری که زنجیر نداشتند بهرترتیبی بود بدون زنجیر خود را به آبعلی رساندند ، تاساعت‌یازده‌کلیه‌کاروانها به پیست آبعلی رسیده بودند .

یکساعت قبل ازظهر بود که‌سوزو سرما شروع شد و بعد ضمن یك بوران نسبتا شدید باریدن برف آغاز شد .

برفی که هفته گذشته باریده بود هنوز بقدر کافی کوبیده نشده بود ازاینجهت اسکی بازان مبتدی‌آنطور که باید نمی‌توانستند از پیست‌ها استفاده کنند . ریزش برف همچنان ادامه داشت و حوالی ظهر برف و بوران اغلب اسکی‌بازان را که در روی پیست بودند داخل اتوبوس‌ها کرد و بعداز یك آرامش موقت در حدود ساعت دو برف و بوران همراه بامه غلیظ‌سراسرپیست را فرا گرفت. چشم جائی را نمی‌دید و سرما وسوز وبرف وباد بقدری بود که ظرف‌چند دقیقه اغلب اسکی بازان پیست را

بقیه‌درصفحه‌نوزدهم

النصر می نویسد :

ایران‌وانگلیس موافقت‌کرده‌اند بحرین جزء ایران باشد

دمشق - آسوشیتدپرس - روزنامه النصر چاپ دمشق می نویسد ایران و بریتانیا بطور مخفیانه موافقت کرده‌اند که بحرین جزء ایران شناخته شود .

در لندن وزارت خارجه حاضر بدادن توضیح در این مورد نشد در حالی که وزارتخارجه‌انگلستان قبلا اینگونه اخبار را تبلیغاتی می‌نامید محافل سیاسی در سازمان ملل متحد خاطرنشان می‌سازند که ایران چند سال است بر بحرین ادعای حاکمیت داردولی نتوانسته است توجه بریتانیا و حکومت بحرین را بادعای خود جلب نماید .

روزنامه مزبور مدعی است ایران و بریتانیا میخواهند جنبه عربی بودن بحرین را از بین ببرند .

دیروز برف در تهران کولاك کرد

باد باسرعت ۸۰ کیلومتر درساعت وسایط نقلیه را متوقف کرد- هوای تهران تاریك‌شده بود- یك‌هفته‌است‌مدارس لاهیجان تعطیل شده - راههای سنندج مسدود شد- بارگیری کشتیها دربندر پهلوی متوقف‌گردید

یکساعت وسی وپنج دقیقه بعداز ظهر دیروز کولاك شدیدی درتهران شروع شد ودرمدت بیست‌دقیقه‌ای که کولاك ادامه‌داشت برف‌خیابانهای خلوت راسفید کرد . این طوفان برفی درساعت دوبعدازظهر پایان

بقیه‌درصفحه‌هیجدهم

هنگامیکه بادوکولاك هوارا تیره وتار ساخته بود مردم برای رسیدن بخانه‌های خود بسوی اتومبیلها هجوم آوردند

پایگاههای نظامی بریتانیا در قبرس حفظ میشود

قبرس جمهوری مستقلی‌میشود واحتمالا ماکاریوس بریاست‌جمهوری این‌جزیره منصوب خواهدشد- رادیو مسکو گفت موافقتنامه قبرس حاکمیت این‌جزیره را محدودکرده وماکاریوس تحت فشار شدید آنرا امضاء نموده است

بریتانیا بموجب یك قرار دادپنج جانبه مسئله قبرس را حل نمود و به جنك وزدو خورد چند ساله اخیر در این پایگاه مهم انگلستان در مدیترانه پایان داد .

موافقتنامه مربوط به استقلال قبرس و ایجاد یك حکومت جمهوری در جزیره مزبور بین بریتانیا و یونان و ترکیه و نمایندگان‌یونانیان و ترکهای مقیم قبرس در لندن بامضاء رسید .

یونایتدپرس از لندن گزارش‌می دهد که محافل مطلع اظهار می دارند بریتانیا حق داشتن پایگاه های دریائی و هوائی و زمینی را برای همیشه جهت خود محفوظ نگاهداشته است .

یونان و ترکیه نیز از دعاوی گذشته خود باین جزیره دست برداشتند .

بموجب موافقت حاصله یونانیان مقیم جزیره که اکثریت ساکنین قبرس را تشکیل می دهند حق وتو در مجلس قانونگزاری جمهوری آینده قبرس را دارا شدند .

بقیه درصفحه چهارم

وزیرپست وتلگراف گفت درصورت تصویب مجلسین

نرخ تلگراف وتلفن افزایش خواهدیافت

بدنبال اظهارات آقای مهندس اشراقی وزیر پست و تلگراف و تلفن در کنگره مطبوعاتی حزب ملیون امروز خبرنگار ما باایشان تماس گرفت آقای مهندس‌اشراقی بخبرنگار ما گفت : وزارت پستو تلگراف و تلفن در نظر دارد در صورتیکه آقایان ارباب جرائد یك شاهی اضافه بر آنچه که درحال حاضر میپردازند بدهند سرویس منظمی برای توزیع روزنامه ها دائر کند و در مورد شایعه افزایش نرخ آبونمان تلفن و تلگراف وزیر پست و تلگراف افزود که : هنوز این موضوع معلوم نیست و باید مجلسین تکلیف آنرا معین بکنند البته بمجلسین پیشنهاد خواهد شد و پس از تصویب آنرا بموقع اجرا خواهیم گذاشت .

قطعنامه نخستین کنگره گروه مطبوعاتی حزب ملیون

پریروز مدیر روزنامه مشعل - آزادی -نغمه دنیا - تهران ما نیز بصف جراید حزب ملیون پیوستند و بدین ترتیب نشریات عضوحزب ملیون بالغ بر ۶۲ نشریه شده است که ۲۷ روزنامه آن در تهران منتشر میشود و ۲۳ روزنامه در شهرستانها و ۱۲ روزنامه فعلااز تهران و شهرستانها غیر منتشره است .

دیروز جلسه کنگره گروه‌مطبوعاتی حزب ملیون تشکیل گردید و تا ساعت یك بعد از ظهر ادامه داشت در این جلسه قطعنامه کنگره‌بشرح زیر بتصویب رسید .

مامدیران و سردبیران روزنامه‌ها و مجلات تهران و شهرستانها که در نخستین کنگره گروه‌مطبوعاتی حزب ملیون شرکت کرده ایم پس از تبادل افکاری که طی جلسات متعدد پنج روزه خود در زمینه‌های مختلف سیاسی -صنفی -اجتماعی- و تبلیغاتی بعمل آوردیم در نکات زیر توافق کردیم و متعهد شدیم که آنچه در قوه داریم در جهت

بقیه‌درصفحه‌هیجدهم

بزودی کشورما ازورود انواع پارچه‌های خارجی بی‌نیاز خواهدشد

کاروان کتاب

در دارالفنون

شرح درصفحه ٦

حراج بانوان | حراج دوشیزگان | حراج آقایان

لوکس‌ترین اجناس فروشگاه لاکی برای مدت ٥ روزدرحراج فصل فروخته میشود

فراموش‌نفرمائید حراج لاکی ازامروز شروع شد

لاکی. خیابان شاه بین لاله ویغما پاساژ مستوفی زاده

۱-۲ آ-۳۰۰۴۳ «آگهی از موسسه خروس»

بما اطلاع دادند آخرین حراج سال باقیمت بی‌سابقه‌که ازسال قبل‌هم‌ارزانتراست‌در

کشباف منصفی

شاه‌آباد اول‌کوچه ممتاز

آ-۴۱۹۹۲

امروز جلوی در بنگاه بقیافه ای آشنا بر خوردم خوب که دقت کردم دیدم رستم پهلوان بزرك و افسانه ای ماست ....

رستم آمده‌بود بلیط بخرد

پس از اینکه جلو رفتم و سلام و علیکی کردیم ، رستم دستی بریش دو شاخه اش کشید و گفت :« چند روز پیش ، تهمینه ، عیال بنده ، دختر پادشاه سمنگان‌و مادر سهراب برایم کاغذی فرستاده بود و از من هدیه‌ای خواسته بود ... هرچه حساب کردم دیدم هیچ کادوئی‌بهتر و پر ارزش تر و مناسب تر از یك بلیط سه تومانی اعانه ملی نیست » در حالیکه دهان من از تعجب بازمانده بود ، رستم که بلیطش را در جوف جوشنش مخفی می کرد ، بروی رخش پرید و بسرعت برق و باد دور شد .

آ-۴۱۹۱۸ «بنگاه بخت آزمائی ملی »

فروشگاه شهلا

دروازه دولت

یکی ازفروشندگان کفش مهشید است

آ-۴۱۹۳۲

بجهنم ! میرود!

کی ؟ وحدت!

کجا؟ درتئاتر تهران

کی ؟ ساعت ۸ونیم امشب

کمدی مجلل

۲ ۲

آگهی شرکت سهامی عمرانی کوی‌مکانیرا درصفحه دهم ملاحظه فرمائید آ-۴۰۱۴۸

جریان روز

حرفهای خروشچف

پس‌از قطع مذاکرات ایران وشوروی جراید ورادیوهای آن کشور حملات ناروائی علیه ایران شروع کردند و طبق معمول روش تبلیغاتی شوروی آنچه‌را که‌در چهار دیواری‌مذاکرات سری گذشته بود و جز نمایندگان دو کشور هیچکس دیگری اطلاعی از آن نداشت طبق دلخواه خود وبرای نشان دادن حقانیت خود وارونه‌کرده واز طریق رادیو و مطبوعات خودرا بیگناه و مظلوم وایران را گناهکار قلمداد کردند .

البته تااینجای داستان اگرچه برای ماتاسف آور بود ولی شگفت‌انگیز نبود. زیرا این‌بار اول نیست که رادیوی مسکو و جراید شوروی با تحریف حقایق و قلب واقعیات ایران رامورد حمله قرار میدهند حتی درحساسترین لحظات تاریخ این چندساله ایران که قوای شوروی از غائله پیشه‌وری حمایت میکرد و برخلاف قول وتعهد و قرارداد از تخلیه خاك ایران خودداری مینمود . باوجودی که‌دنیا بمظلومیت و حقانیت ایران معترف بود رادیوها و جراید شوروی‌خیانت پیشه‌وری را برای تجزیه خاك‌ایران وخود مختاری آذربایجان بعنوان‌قیام آزادیبخش معرفی کرده و بدولت ایران حمله مینمودند که‌چرا میخواهد باتمام قوا از تجزیه خاك ایران جلوگیری نماید . این روش کهنه تبلیغاتی یکی از مواد اساسی‌سیاست خارجی شوروی است .

طبق موازین بین‌المللی هردولتی حق دارد در مذاکرات سیاسی خود بادولت دیگر همه گونه تصمیماتی را که‌برای مصالح خود مفیدمیداند‌اتخاذ نموده وهرنوع تغییر و حذف و اضافه‌ای را قبل ازانعقاد قراردادچه در مذاکرات وچه درمتن قرارداد بعمل‌آورد. مخصوصاتازاکت‌دیپلماسی حکم میکند که‌هرگونه قراری را که در جهت کیفیت‌مذاکرات‌گرفته‌میشود ازهر دوطرف رعایت شود .

ولی شورویها برخلاف همه این موازین ایران را مورد حمله قرار میدهند که‌چرا از حقوق مشروع خود استفاده کرده و چرا همه حرفها و همه توقعات آنها را نپذیرفته است. دولت شوروی باین هم اکتفا نکرده وبلکه چون جریان مذاکرات رابنفع خود ندیده‌است برخلاف تقاضای‌خود مذاکرات‌سری و محرمانه‌را دررادیوها و جراید وبولتن‌های خود برملا کرد وبمیل خود نحوه مذاکرات را وارونه نمود .

ولی همانطوریکه گفتیم این سبك روش سیاسی شوروی برای‌ماتازگی ندارد واین رویه‌ای است که نه‌تنها نسبت بما بلکه درهر مورد که‌منافع آن دولت ایجاب کند درمورد هردولت و کشوری اعمال مینمایند و بهیچوجه درپی حفظ موازین سیاسی واخلاقی و تعهدات رایج بین‌المللی هم‌نیستند. ولی این‌بار خروشچف دبیرکل حزب کمونیست اتحاد جماهیر شوروی و رئیس دولت آن کشور بحمله‌مستقیم علیه ایران پرداخته است .

خروشچف مذاکرات و گفتگو های سیاسی را که در کادر کاملامحدودی که‌از حدود وزارتخارجه‌دوکشورتجاوز نکرده بشهرها و میدانها و میتینك‌ها کشانده است .

بنظر مادر زمینه روابط سیاسی بین‌المللی این مبتذل ترین حربه‌ای است که رئیس یك کشور میتواند برای حمله‌بکشوردیگر انتخاب‌نماید. زیرا حرف‌زدن در کوچه‌و بازار و درجلوی مردمی که هیچگونه اطلاعی ازجریانات سیاسی ندارند کارسهل وساده ودرعین حال خارج از منطق است .

آیا این رویه که ماآنرا جز بساده‌لوحی سیاسی واستفاده ازارزانترین حربه‌های تبلیغاتی بچیز دیگری نمیتوانیم تعبیر کنیم کار دشواری است وآیا برای ما میسر نیست که مقابله بمثل نمائیم ؟ رویه‌خروشچف درحمله بایران احساسات مردم را جریحه‌دار میسازد و باردیگر ورق سیاهی را به‌پرونده روابط ایران وشوروی اضافه میکند . زیرا مسلم است که اگر نزاکت وادب ملت‌ایران اجازه‌ندهد که طبق سلیقه و دلخواه خروشچف باو جواب‌بدهدولی‌هیچگاه از میدان این حملات وبازی باالفاظ بدر نخواهد رفت .

دوستی با همسایگان و کمك بحفظ صلح و آرامش آرزوی فرد فردملت ایران است ولی هیچگاه این دوستی وحسن رابطه را بقیمت‌آزادی‌واستقلال خود و کشورش حفظ نخواهد کرد .

مابرای دوستی وتحکیم روابط با همسایه نیرومند شمالی خود ارزش زیادی قائلیم و هیچگاه از آن غافل نبوده‌ایم ولی بدبختانه ارزش دوستی برای دولت شوروی‌بمقتضای‌سیاست جهانی آن دولت در تغییر و نوسان است .

دولت شوروی بااستفاده از قدرت ونیروی خود و ضعف ایران ازحربه های ماقبل تاریخ و مقررات و قوانین جنگل استفاده مینماید . ولی ملت ایران که‌در مدت صدو پنجاه سال اخیر ازاین قدرت نمائیهای همسایه شمالی خاطرات بسیار ناگواری‌دارد باکمال قوا برای حفظ استقلال‌وآزادی خود مبارزه میکند .

پیروزی ترکها

«تصفیه» امور امپراتوری انگلستان باین زودیها پایان نمی یابد. مدتها است که این امپراتوری عملا منحل شده است ولی اجداد انگلیسهای امروزی آنقدر برای فرزندان خود باقی گذاشته‌اند که از دست دادن آنها خود نیازمند سالها صرف وقت و « مجاهدت » است.

مامور تصفیه کارهای امپراتوری معمولا وزارت مستعمرات است و مستر لنوکس‌بویدشایدبیمیل ترین رئیس تصفیه‌ای است که دنیا بخود دیده است ولی در مسئله قبرس مداخله دول ترکیه و یونان به موضوع جنبه بین المللی داد و این بار دشوار را از دوش وزارت مستعمرات برداشت.

اکنون مك میلان میتواندبارضایت اعلام کند که در برابر از دست رفتن یکی‌ازمرواریدهای‌امپراتوری- بقول محافظه کاران سرسخت - اتحاد جامعه‌آتلانتیك را بازگردانیده ترکیه و یونان (و بیش از همه امریکا)را از خود راضی کرده ، جلوی کشتار رادر قبرس گرفته و حق حاکمیت دائمی (چه چیز میتواند دائمی باشد ؟)بردو پایگاه نظامی قبرس پیدا کرده است.

حل مسئله قبرس بهر ترتیب که صورت گرفته باشد بیش از هرچیز موجب خوشحالی است . اکنون لااقل ترکیه و یونان بیکدیگر بچشم دشمنی نمی‌نگرند ودر گوشه شرقی مدیترانه جبهه دنیای غرب- آنهم در چنین شرایط حساسی - گسسته‌ودرهم شکسته نیست.تحکیم مبانی سازمان اتلانتیك اکنون که تمامی دول عضو سازمان مشترکا باید با تهدید شوروی مقابله کنند و حتی با خطر یك تصادم مسلحانه روبرو شوند از هر لحاظ بنفع صلح جهانی است. مك میلان در ملاقات خود با خروشچف از این بابت آسوده خاطر است و خروشچف نمی تواند ادعا کند برای ترکیه و یونان دشمنی بدتر از یکدیگر و انگلستان، وجود ندارد.

سیاسیون سه کشور عضواتلانتیك تحت فشار های‌امریکا ،که‌خواستار حل فوری قضیه بود، توانستند با گذشتهای متقابل به این اختلاف بین المللی خاتمه دهند . ولی متاسفانه وضع در خود قبرس‌باین اندازه درخشان نیست.نه تنهاشکاف بین ترکها و یونانیها با امضای قرار داد قبرس پرنشده است در میان خود یونانیان نیزاختلاف نظر بین چپ وراست وحدت آینده را- که در جوامعی مانند قبرس لزوم حیاتی دارد- تهدیدمیکند.

برروی‌هم میتوان گفت که لبنان جدیدی تشکیل شده است ، با همان عدم ثبات ذاتی که از تنوع جمعیت حاصل میشود و همان‌قانون اساسی مبتنی بر اختلاف، بجای وحدت ملی ،و بدون زیبائی‌فریبنده لبنان که سبب جلب سیاحان‌خارجی است و موقعیت بازرگانی آن که کمکی بحال خزانه عمومی‌است.

در واقع زمامداران آینده قبرس از بسیاری جهات دشوارترین‌وظایف را در دنیا برعهده خواهند داشت. آنها باید وحدت کشوری را حفظ کنند که اساسش بر اختلاف نهاده شده است و استقلال دولتی رانگه‌دارند که هیچ وسیله برای گذران مستقل ندارد و نخستین کار آن تقاضای کمك‌مالی‌از امریکاخواهد بود.

موافقت نامه لندن برای ترکها- چه در قبرس و خارج از آن - بی‌تردید موفقیت درخشانی است . آنها توانسته‌اند فکر الحاق جزیره رابه یونان بکلی از میان ببرند و برای خود موقعیت مستقری دراین جزیره تدارك کنند. مداخله دولت ترکیه و منافع آن دراین جزیره برسمیت شناخته شده‌است وترتیبات قانون اساسی آینده حافظ حقوق اقلیت ترك قبرس خواهد بود.

این پیروزیها را مداومت و سر- سختی و استحکام ترکها باعث‌شده است .اگر حکومت ترکیه ازچنان وحدتی در داخل کشور برخوردار نبودوخمیتوانست روی ورق بزرك خود -ارتش ۵۰۰ هزار نفری‌ترك- حساب کند، بیشك درعرصه این اختلاف بین المللی قادر به مدافعه موثر حقوق اقلیت ۱۰۰ هزارنفری ترکهای قبرس نمی‌شد . حقوق تاریخی ترکیه و دعاوی مشروع ترکهای قبرس همه بجای خود، ولی اگر یك قدرت مادی برای اثبات آنها وجود نداشت این دعاوی نقش برآب بود و از حدود اسناد سیاسی خارج نمی‌شد.

پیروزی ترکیه در مسئله قبرس یکبار دیگر این اصل را ثابت می کند که سیاست داخلی حامل سیاست خارجی است . هیچ کشوری با وضع داخلی نامطمئن و مردم ناراضی و حکومت منفرد ومجزا از مردم نمی‌تواند در عرصه خارجی امید کار مهمی داشته باشد.

کت اسپرت وشلوار برای عید آقاپسرها

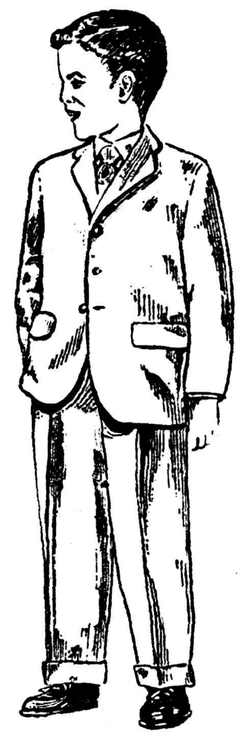

کت اسپرت در ۷ نوع جنس با ۱۸ رنك ۵ تا ۱۶ ساله از ۶۵۰ تا ۱۳۵۰ ریال

شلوار در ٤ نوع جنس با ۷ رنك ۵ تا ۱۶ ساله از ۱۷۰ تا ٤۸۰ ریال

جنرال مد

ساعات کار: صبح- از ۹ تا نیم بعدازظهر بعدازظهر- از ۳ الی ۸

کوچه برلن

آ-٤۱۹٤۲

تقاضا

از نقاشان وطراحانی که درخود استعداد و توانائی سراغ میکنند، وبخواطمینان دارند

تقاضاداریم که درمسابقه ماشرکت کنند. مسابقه ما بمنظور ایجاد تحول درکار نقاشی پشت جلد کتاب است. میخواهیم زمینه‌ای فراهم آیدکه روزی، تصاویر پشت جلد کتابها ارزش هنری یابد ودر عین حال نمودار کامل‌محتویات کتابها باشد.

شرایط ومشخصات مسابقه وجوایز آن روز هفتم‌اسفند بتفصیل اعلام میشود. ۱-۳ آ-٤۱۸۸٤

با کمال تاسف فوت جانگداز جوان ناکام **ستوان یکم هوائی یداله خطیب شهیدی** را باطلاع خویشاوندان و دوستان میرساند مجلس تذکر آنمرحوم روز یکشنبه‌سوم اسفند از ساعت ۱۰ صبح الی ۱۲ در مسجد مجد و ختم زنانه از ساعت ۳ بعد از ظهر همان روز در منزل شخصی واقع در امیریه کوی البرز پلاك ۱۳۳ بر قرار خواهد بود .

سرگرد بیوك خطیب شهیدی -مرتضی خطیب‌شهیدی (عمادالسلطان) -سرهنك محمد پاشا خطیب شهیدی - سرهنك‌شهربانی‌فتح‌اله‌خطیب‌شهیدی-سرتیپ رضاخطیب شهیدی-سرتیپ‌دکترغلامعلی‌خطیب‌شهیدی- سرهنك‌شفیع خطیب شهیدی -باقر خطیب شهیدی -مهندس عبداله خطیب شهیدی -مهندس سید علی خطیب شهیدی -ستوان یکم خلبان مهدی خطیب شهیدی -مجید خطیب شهیدی - الحاج سید حسین خطیبی -سید علی خطیبی -بیوك خطیبی-جعفرپزشك‌پور-رحیم‌عاطفی-ابوالحسن‌لیقوانی- رفیع لیقوانی-دکترموسی‌عمید-سرهنك‌علی‌اکبرعزیزی-احمدمصباح طباطبائی -عبداله سرکارات رضاقلی مولوی -مهندس‌رضا عاطفی -سید قاسم طه -مجید فرزانه -مهندس مرتضی مؤمن -حسن نژند نیا -اکبر دستمالچی .

ضمنا مراسم شب هفت آنمرحوم‌روزسه‌شنبه پنجم اسفند ماه از ساعت ۳ تا پنج بعد از ظهر در امامزاده عبداله بر گزار خواهد شد از خویشاوندان و دوستان خواهشمند است با حضور خود روح آنمرحوم را شاد فرمایند . خانواده خطیب شهیدی

آ-۳۰۱۳۹

بعموم بازماندگان آنمرحوم تسلیت میدهیم .

چون روز یکشنبه سوم اسفند مصادف با سال درگذشت شادروان **غلامحسین قهرمانی قاجار** پدر اینجانب است بنا بوصیت آن مرحوم هزینه سال بامور خیریه اهدا گردید . **کیومرث قهرمانی**

آ-۳۰۱۳۷

بدینوسیله باطلاع خویشاوندان و آشنایان میرساند مجلس ترحیم مرحوم‌مغفور **آقعلی سلیمانی** ازساعت ۳ الی ۵ بعد از ظهر ۳ر۱۲ر۳۷ در مسجد چهارصد دستگاه برگذار خواهد شد **سلیمان سپهیار**

آ-۳۰۰۹۷

ببازماندگان آنمرحوم تسلیت میدهیم .

بدینوسیله از کلیه بستگان و دوستان و سروران گرامی که در مصیبت‌وارده‌درگذشت همشیره عزیزم‌ابرازهمدردی ومرحمت فرموده‌اند تشکر و سپاسگذاری نموده چنانچه بواسطه تالمات روحی و کسالت قادر بعرض تشکر حضوری نیستم معذرت میخواهم .

آ-٤۲۰۰۲ **سروان قهرمان سیروس**

تشکر و معذرت

از ذوات محترمیکه در تشییع جنازه‌وختم و هفته مرحومه‌والده‌شرکت‌فرمودند بدینوسیله صمیمانه‌تشکر نموده واستدعا دارم اگر درشرفیابی وعرض‌تشکرتاخیری شود معذورم فرمایند - **محمد اقوامی**

۱-۳۰۱۲۳

ورود بتهران

صبح امروز آقای «پل‌رتل»رئیس ناحیه اروپائی و شرقی شرکت هواپیمائی پان آمریکن برای مطالعه جهت توسعه‌خطوط هوائی این کشور در ایران وبسط وسائل جهانگردی جهت مسافرت خارجیان بایران از اروپا وارد تهران شد.

آقای رتل‌طی دو روز اقامت خود در تهران با مقامات مسئول ملاقات خواهد نمود. وروز دو شنبه ایران را ترك میکند.

شرکت‌پان آمریکن‌تصمیم گرفته برای جلب جهانگرد بایران‌اقدامات برجسته‌ای نماید.

مطب ومنزل

دکتر کاظم نجم آبادی

متخصص بیماریهای داخلی به خیابان شاهرضا غربی چهارراه بیمارستان پهلوی انتقال یافت.

تلفن ٤۷۳۲۳

آ-۲۹۰۲۹ ۱-۱۰

آگهی‌دعوت

بدینوسیله باطلاع عموم‌مالکین‌و ساکنین طهران شرق‌میرساند که درروزدوشنبه ٤ر۱۲ر۳۷جهت‌تشکیل انجمن محلی برای‌عمران وآبادی‌و انتخاب‌اعضای انجمن‌درتهران‌شرق کوچه غفاری منزل غفاری حضور بهمرسانند آ-۳۰۱۹۵

آخرین متد درمان سوزاك حاد و مزمن و ضعف قوای تناسلی دکتر عباس جناب زاده دارای گواهی‌نامه از دانشکده طب فرانسه خیابان منوچهری مقابل کوچه دبیرستان ژاندارك. ۱-۲۰ آ-۳٦۲٤٤

دکتر فریس

مشاور بهداشت وبیماریهای کودکان

از دانشگاه لندن‌و میشیگان

(موسس و مدیر کل سابق سازمان بهداشت کشور)

عضو انجمن سلطنتی بهداشت انگلستان و انجمن بهداشت عمومی امریکا

اوقات پذیرائی غیراز جمعه :صبح برای کودکان بیمار ۹تا ۱۲ عصر برای کودکان سالم ٤-٦

آدرس : خیابان منیریه ۲۳۱ -شماره تلفن ٤۷۵۳۵

۱-۳ آ-۳۰۰۷۳

بیماریهای آمیزشی - مجاری‌ادرار- سستی وناتوانی

میدان بهارستان خیابان صفی‌علیشاه دکتر یحیی صدری

۲-۱۲ آ-۲۸۲۷۹

فامیلهای پیر زاده -پیرنیا -گلشن آزادی -اسفندیاری- مساعد -میر فخرائی -احمدی -تقوی -برد باری

با کمال تاثرو تاسف فوت بانو**زهرا پیرزاده** را باطلاع فامیل و دوستان و آشنایان میرساند مجلس ترحیم‌مردانه از ساعت ۳ الی ۵ بعد از ظهر روز یکشنبه ۳ اسفند در مسجدمجدومجلس زنانه‌در همان ساعت درمنزل‌آنمرحومه واقع در شمال امجدیه خیابان نامجو کوچه کیوان منعقد خواهد بود .

سرهنك جهانگیر پیرزاده -جهاندار پیرزاده -جهانبخش پیرزاده -عبداله پیرزاده -رحمن پیرزاده -رحیم پیرزاده- دکتر محمد پیرزاده -حسین مساعد -(مساعدالدوله)- گلشن آزادی -دکتر جواد احمدی -سرگرد رضا پیرنیا- مهندس محمد میر فخرائی -مهندس غلامحسین پیرزاده- مهندس مساعد - مرآت اسفندیاری - فتح‌اله اسفندیاری- محمود برد باری -سرهنك تقوی آ-۳۰۰۹۱

بخانواده محترم پیرزاده و عموم بازماندگان آنمرحومه مصیبت وارده را تسلیت می دهیم .

کل نفس ذائقةالموت

با کمال تاسف درگذشت‌شادروان **هدایت‌اله مشایخی اراکی** را باطلاع اقوام و دوستان میرساند مجلس ختم مردانه از ساعت ۹ الی ۱۱ صبح روز یکشنبه سوم‌اسفند ماه جاری در مسجد نوریان واقع درخیابان شمیران سه‌راه زندان و مجلس ختم زنانه در همانروز و ساعت در منزل آنمرحوم منعقد میباشد .

نوراله مشایخی -حاجی احمد مشایخی -حسین‌مهران- نجم‌الدین عراقی -بهروز صنعتی -حاجی حبیب‌اله صفری- محمد ابراهیم مشایخی -حبیب‌اله مشایخی - عبداله مشایخی -محمد مشایخی -ذبیح‌اله مشایخی -اسداله فروزش -محمد جعفر جعفری سبحانی -لطف‌اله آذرهوش- حسین صفری -محمد کریمی -رضا کاظمی .

آ-۳۰۱۳۱

بعموم بازماندگان آنمرحوم مصیبت وارده را تسلیت می دهیم .

بدینوسیله باطلاع دوستان میرساند بمناسبت شب هفت مرحومه بانو **مهری‌لاچینی (مهرالدوله)** مجلس تذکری از ساعت ۳ الی ۵ بعد از ظهر فردا در سر مزار آنمرحومه واقع در حضرت معصومه (خاك فرج قبرستان نو) منعقد می باشد . **خانواده لاچینی**

خانواده های‌امیریان -فیض بخش -تهرانی -گئولا

با کمال تاسف فوت **بانو شاهزاده امیریان** والده‌آقای فیض بخش را باطلاع کلیه دوستان و اقوام محترم میرساند مجلس تذکر آنمرحومه از ساعت ۳ الی ٦ بعد از ظهر روز دوشنبه ٤ر۱۲ر۳۷ در منزل آقای فیض‌اله فیض بخش واقع در خیابان پهلوی کوچه خشایار منعقد میباشد .

آ-۳۰۰۸۹

بعموم بازماندگان آنمرحومه مصیبت وارده را تسلیت می دهیم .

بقیه آگهیهای ترحیم وتسلیت درصفحات ٤ و۱۷

جشن‌های میلاد

به پیروی از منویات‌مرحوم حاج میر سید علی‌سادات‌اخوی طاب ثراه‌و تعظیم شعائر مذهبی‌حسب‌المعمول سنواتی مجلس جشن‌میلاد مسعود حضرت‌ولی عصرعجل‌اله فرجه درروز یکشنبه ۱٤شعبان‌المعظم ازساعت۳ الی۷ بعدازظهر دربنده‌منزل منعقد است . **حاج‌سیداحمد سادات‌اخوی** نشانی -خیابان ایران -مقابل بازارچه سقا باشی کوی‌اخوی

برحسب معمول سنواتی در شب ولادت با سعادت ولی عصر عجل‌الله تعالی فرجه مجلس جشنی درمنزل اخوی آقای نجم‌السادات (خیابان شاهرضا چهار راه گرگان) از ساعت ٤ الی ۸ بعد از ظهر یکشنبه چهاردهم شعبان منعقدمیباشد متمنی است آقایان حجج اسلام وعلماء اعلام و وعاظ محترم و برادران دینی شرکت فرمایند . **محمد علی الموسوی شریعت**

بمناسبت میلاد مسعود اعلیحضرت ولی عصر عجل‌اله تعالی فرجه

از ساعت پنج تا نه بعد از ظهر فردا یکشنبه سوم اسفند ماه ۳۳۷ مجلس جشنی در مسجد سجاد (ع) واقع در خیابان‌شاه‌نزدیك چهارراه گیتی منعقد است انشاء اله همه علاقمندان خاصه آقایان علماء اعلام و رجال و نمایندگان مجلسین و بازرگانان و کارمندان دولت در تعظیم شعائر اسلامی شرکت و با تشریف - فرمائی خودشان بانی جشن و کارکنان مسجد را قرین امتنان‌میفرمایند.**الاحقر فضل‌الله الموسوی الخوانساری**

جشن میلاد مسعود اعلیحضرت ولی عصر عجل . .. تعالی فرجه

حسب‌المعمول سنواتی روز یکشنبه چهاردهم شعبان (فردا) از ساعت چهار تا نه بعد از ظهر در باغ معروف سادات اخوی «حجتیه» واقع در خیابان عین‌الدوله منعقد است از عموم برادران مسلمان دعوت میشود که باتشریف فرمائی و شرکت خود در این جشن معظم مذهبی قرین تشکر وامتنانمان فرمائید . **اخوی**

اشرقت الارض بنور ربها

بمناسبت ولادت با سعادت حضرت ولی عصرعجل‌اله تعالی فرجه روز یکشنبه ۳ اسفند (فردا) از ساعت ٦ الی ۹ بعد از ظهر مجلس جشنی در مسجد خلیلی واقع درخیابان شاه‌آبادکوچه ظهیرالاسلام گذرسقاخانه آئینه برقرار است از عموم مسلمین‌وعلماءودانشمندان دعوت میشود که دراین جشن فرخنده شرکت‌فرمایند

سیداسمعیل خلیلی

بمناسبت میلاد مسعود حضرت صاحب العصر عجل‌اله فرجه روز یکشنبه ۱٤ شعبان المعظم مطابق سوم اسفند ماه ۳۷ از ساعت ٦ الی ۱۰ بعد از ظهر مجلس جشنی بپاس تعظیم شعائر مذهبی در مسجد اردبیلیها (چاله حصار) برگذار از عموم علاقمندان دعوت میشود در جشن مزبور شرکت فرمایند .

اردبیلیهای مقیم مرکز آ- ۳۰۱۰۳

بمناسبت ولادت با سعادت حضرت ولی عصر ع در لیله دوشنبه‌پانزدهم شهر شعبان مجلس جشنی در مسجد ولی عصر ع واقع در خیابان حشمت‌الدوله غربی در ساعت ٦ بعد از ظهر برقرارامید است‌برادران دینی واهالی محل شرکت فرمایند .

هیئت مدیره مسجد ولی‌عصر ع

بقیة الله خیر لکم ان کنتم مومنین

ولادت با سعادت اعلیحضرت ولی عصر حجةالله ابن الحسن ارواحنا لتراب مقدمه الفداء را به عموم مسلمانان جهان خاصه شیعیان تبریك عرض‌نموده‌بدین مناسبت مجلس جشنی از طرف هیئت مهدیه درشب سه شنبه ۱٦ شعبان المعظم از ساعت شش‌و نیم الی ۱۰ بعد از ظهر در مسجد فخریه منعقد لذا از عموم طبقات خصوصا علمای اعلام و مبلغین عظام و هیات محترم دعوت میشودشرکت فرموده‌ازبیانات‌دانشمندان محترم استفاده فرمایند . **هیئت مهدیه**

آدرس- خیابان امیریه ایستگاه البرز (مسجد فخریه)

۱-۲ آ- ۳۰۱۱۵

هیئت قائمیه

عید سعید میلاد اعلیحضرت اقدس ولی عصر عج را

بعموم شیعیان جهان صمیمانه تبریك میگوید

جشن بزرگ میلاد

عصر ۱۵ شعبان ازساعت ۳ تا ۹

نشانی: میدان خراسان خیابان رسام - مسجد صدریه

«هیئت قائمیه»

(کل‌نفس ذائقةالموت)

بدینوسیله فوت مرحومه مغفوره **خدیجه دبیر** همشیره آقای ابوالقاسم دبیر و مادر آقایان محمد رضا و اسماعیل دبیر را باطلاع دوستان و آشنایان مخصوصا همشهریهای محترم می رساند .

طبق وصیت مرحومه هزینه مجلس ختم مردانه برای فقرا و بینوایان تخصیص داده شده و ختم زنانه روز یکشنبه سوم اسفند ۳۷ از ساعت چهار تا شش بعد از ظهر در منزل ایشان خیابان شاهرضا ضلع شمالی دانشگاه انتهای خیابان ۲۱ آذر دست راست کوچه عقاب درب اول‌منعقداست

عبداله دشتی -غلامحسین دانشور -ابوالقاسم دبیر- عبدالرسول دانشور -محمود شریفزاده -جواد تات -عباس علی سلحشور -محمد رضا دبیر -اسماعیل دبیر -محمد دبیر -اکبر توکل -اکبر بدیعی -پرویز دبیر

بعموم بازماندگان آنمرحومه تسلیت میدهیم .

دالس باطاق اشعه ایکس برده شد

پزشکان امیدوارندکه بیماری سرطان دالس بطور قطع معالجه شود

واشنگتن ـ یونایتدپرس ـدیروز دالس وزیر خارجه امریکا تحت درمان اشعه ایکس قرار گرفت‌جان فاستر دالس را با تخت چرخ دار مخصوص بداخل اطاق اشعه‌ایکس برده واز یك در یك تنی سربی عبور دادند تا در ورای این درسنگین سربی بیماری سرطان معده او را تحت معالجه قرار دهند .

ماشین یك میلیون ولتی اشعه ایکس سرنوشت دالس را تعیین خواهد کرد و معلوم خواهد نمود که آیا وزیر خارجه امریکا خواهد توانست بکار خود ادامه دهد یا خیر

درمان قطعی

پزشکان اظهار می دارند که‌درمان قطعی سرطان دالس بعید بنظر میرسد تنها کاری که ازاشعه‌ایکس می توان انتظار داشت جلوگیری‌از پیشرفت بیماری است هرگاه‌بیماری دالس بهبود یابد تصور میرودداس مجددا بکار خود بر گردد .

سرطان دالس ارتباطی با عمل فتق او ندارد بلکه غده جداگانه نداشت .

مقامات پزشکی می گویند باید سه تا شش هفته درمان اشعه‌ایکس ادامه یابد و هر روز چند دقیقه‌زیر دستگاه قرار گرفته و اینکار در هر هفته چهار تا پنج روز انجام خواهد شد . اشعه ایکس از یکدستگاه عظیمی که بالای سر دالس معلق است ودر اطاق سیمانی محفوظی‌در سقف جای داده شده .

بمباران اتمی

غده سرطانی را مورد بمباران‌اتمی قرار خواهد داد در یك تنی سربی برای جلوگیری از فرار اشعه‌ایکس بخارج از اطاق می باشد . اشعه ایکس در صورتیکه شدید باشد سلولهای بدن را از بین برده واثر تخریبی دارد اما درسلولهای‌سرطانی اثر شدید تری می گذارد .

سر لوله اشعه ایکس بفاصله چند اینچ از غده سرطانی قرار داده شده و با دقت هدف گیری می شوندو مقدار اشعه ایکس نیز قبلا با دقت معین شده است .

خروشچف بابریژیت باردو ملاقات میکند

پاریس‌ـ یونایتد پرس‌ـ راتول‌لوی کارگردان‌ا ظهارداشت که‌بریژیت‌ـ باردو گربه وحشی فرانسه قرار است در ماه ژوئن به مسکو برود تا فیلم «بابت بجنك میرود» راتهیه کند این ستاره طناز فرانسوی در طی این سفر با خروشچف نخست وزیر شوروی نیز ملاقات خواهد نمود روزنامه های پاریس نوشته‌اند باردو موثر ترین سلاح موشکی فرانسه میباشد که میتوان بطرف مسکو پرتاب نمود باردو بدون توجه به جنك سرد بین‌شرق وغرب‌بمسکو میرود‌این‌ستاره‌دلربای‌سینمای‌فرانسه‌ از خاور میانه متنفر است.

بریژیت باردو

خروشچف

مندرس تاهفته دیگر در بیمارستان میماند

لندن‌ـ یونایتدپرس اعلامیه پزشکان حاکی است که عدنان مندرس نخست‌وزیر ترکیه باید به توقف خود در بیمارستان تا هفته آینده‌ادامه دهد تا از عواقب ناشیه از سقوط هواپیما و شوکی که به مشارالیه وارد شده کاملا بهبودی یابد .

منشی مخصوص نخست وزیر بخبرنگاران گفت حال مندرس بسرعت رو به بهبودی است‌ولی باید چند روز دیگر استراحت کند بطوریکه خبرگزاری فرانسه خبر می دهد سلوین‌لویدوزیر امور خارجه بریتانیا به بیمارستان لندن رفته و مدت یکربع ساعت با عدنان مندرس نخست‌وزیر ترکیه در اطراف کنفرانس قبرس مذاکره بعمل آورده همچنین دکتر کوچوك با عدنان مندرس ملاقات نمود .

تیتو وعبدالناصر بایکدیگر گفتگومیکنند

قاهره‌ـ خبرگزاری فرانسه هنگام ورود مارشال تیتو به سوئز ۲۱توپ شلیك شد جمال عبدالناصر وبانو جهت استقبال از مارشال تیتو عازم سوئز شده بودند و شخصا ازرئیس جمهور یوگسلاوی استقبال بعمل آوردند.

پس از آنکه سرود ملی دو کشور نواخته شد مارشال تیتو و جمال عبدالناصر از برابر گارد احترام عبور کرده وسپس بایستگاه راه‌آهن رفته با ترن مخصوص عازم قاهره شدند هنگام ورود دو رئیس دولت بایستگاه راه آهن قاهره عده زیادی از دیپلمات های خارجی و همچنین اعضای دولت جمهوری متحد عربی از آنها استقبال بعمل آوردند.

مك‌میلان وایزنهاور ملاقات میکنند

نخست‌وزیر بریتانیا پیرامون سفر خود بمسکو به‌آیزنهاورگزارش میدهد

گزارش یونایتدپرس ازواشنگتن حاکی است‌که پرزیدنت آیزنهاور و مك میلان درملاقات ماه آینده خود درباره تشریك مساعی‌وایجاد هماهنگی درسیاست غرب نسبت‌به تهدیدات شوروی راجع‌به برلن مذاکره‌خواهند نمود .

ازقرار اظهاریك مقام موثق جان‌ـ فاستردالس وزیرخارجه با نظر مك میلان مبنی برمفید بودن چنین ملاقاتی موافقت‌نموده است .

نتایج ملاقات

مقامات امریکائی میگویند ملاقات مك میلان باآیزنهاورپس از مسافرت نخست وزیرانگلستان به مسکو این نتایج راخواهدداشت .

۱ـ مك میلان‌گزارش دست اول درباره مذاکرات خود بارهبران‌کرملین ونظریات آنهابه ایزنهاور خواهدداد.

۲ـ رهبران‌کشورهای غربی‌درنتیجه این ملاقات خواهند توانست‌سیاست هم آهنگی پیش گیرندکه‌درکنفرانس پیشنهادی وزارتخارجه چهار کشور درباره آلمان تعقیب شود .

۳ـ ازاختلافات احتمالی بین‌لندن‌و واشنگتن درزمان حاضرکه دالس‌بیمار وبستری است جلوگیری میشودکشور های غرب امیدوارندکه شوروی قبل ازفرارسیدن مهلت واگذاری اداره امور برلن به آلمان شرقی باتشکیل کنفرانس وزرای خارجه موافقت نماید .

جسد آقاخان بخاك سپرده شد

پریشب‌کریم آقاخان فعلی وبیگم مادر مقدس درمراسم شرکت نمودند

جسد آقاخان سوم روز پنجشنبه گذشته در مقبره‌ای که برای وی توسط عده زیادی از مهندسین مصری ساخته شده است قرارداده شد.

خبرگزاری فرانسه از اسوان گزارش میدهد که بیش از یك هزار نفر از پیروان فرقه اسماعیلیه دراین مراسم شرکت نمودند.

بیگم آقا خان اعلام نمود که هر زمستان به آسوان خواهد آمد تا از مقبره آقاخان دیدن کند. ضمنا هر سال به یاد بود آقا خان سوم مراسمی برپا خواهد شد تا ضمن یاد ازاو همبستگی ۳۵ میلیون اعضاء فرقه اسماعیلیه تحکیم یابد.

پرنس کریم خان در میان‌استقبال صدها نفر از پیروان فرقه‌اسماعیلیه وارد آسوان شد.

مذاکره بامادر مقدس

پرنس کریم خان پس از ورود به کاخ نورالاسلام با مادر مقدس که همسر بیوه آقاخان میباشد مذاکره کرد پس از آن‌پرنس کریم‌بااعضای شورای فدرال اسماعیلیه مرکب از مالك قاسم نماینده افریقای شرقی‌ـ احمد کسرا نماینده هند و ذوالفقار نماینده‌پاکستان مذاکره کردوسپس‌با صدرالدین عموی خود وامین‌برادرش ملاقات کرد بجز بیگم همسر بیوه آقاخان زن دیگری اجازه شرکت‌در مراسم انتقال جسد آقاخان به‌مقبره اورا نداشت . پس‌از قراردادن جسد آقاخان تمام اعضاء فرقه نماز گذاردند.

پیمان مالی مصر وبریتانیا امضاء میشود

رادیو بغداد‌ـ منابع مطلع درلندن اظهار نمودندکه قرارداد مالی بین انگلیس ومصر بزودی بامضای نهائی خواهدرسید .

ایرول دبیراقتصادی خزانه داری انگلیس ظرف همین چندروز واردقاهره میشود تا قرارداد راازطرف دولت متبوعه خودامضاء کند .

قرارداد مالی درششم ماه گذشته باحروف اول ازطرف نمایندگان دو کشور بامضاء رسید ولی مسائل مخصوصی‌درمورد تقویم دارائی چندخانواده انگلیسی امضاء نهائی رابعقب انداخت .

پسر چرچیل بمسکو رفته‌است

مسکو ـ راندلف چرچیل‌پسر نخست وزیر اسبق بریتانیا وارد مسکو شد . وی بعنوان خبرنگاروارد پایتخت شوروی گردید . اینك فرودگاه مسکو بمناسبت نزدیکی مسافرت مك‌میلان به شوروی از حال عادی‌خارج شده و روزانه ده ها نفر خبرنگارو عکاس‌خارجی‌وارد مسکو می شوند .

مصر ازاسرائیل بشورای امنیت شکایت کرد

سازمان ملل متحد ـیونایتدپرس ـعمر لطفی طی نامه ای که‌برای سوبولف رئیس شورای امنیت سازمان ملل متحد فرستاده از حادثه‌اخیر مرزی در مرز جمهوری متحده و اسرائیل که طی آن یك سرباز گشتی اسرائیل چهار مصری را در صحرای سینا بقتل رسانده است شکایت نمود عمر لطفی در شکوائیه خود مدعی شده است که حادثه درسه‌کیلو متری‌داخل خاك جمهوری متحده بوقوع پیوسته است .

جنك پراودا والاهرام

پراودا بمقاله هیکل حمله‌کرده مینویسد: هدف وی برهم زدن روابط شوروی ومصراست

هیکل درمقاله خود شوروی را بنقض اعلامیه باندونك ومداخله در امور داخلی کشورهای دیگر متهم ساخته بود

روزنامه پراودا بار دیگربه یك روزنامه مصری که نوشته است کمونیسم در جهان عرب قابل اجرا نیست حمله نموده است.

یونایتد پرس از مسکو خبرمیدهد که محمد هیکل سر دبیر الاهرام مقاله‌ای در این مورد انتشار داد که مورد انتقاد شدید روزنامه پراودا قرار گرفته است.

پراودا مینویسد این‌مقاله انحراف شدیدی از حقیقت محسوب میشود و طرح این موضوع هدفی‌جز وارد آوردن خلل درروابط دوستانه بین اتحاد جماهیر شوروی و جمهوری متحد عربی ندارد.

اختلافات مرامی

پراودا مینویسد هیکل بجای‌بحث درباره روابط دوستانه دو کشور کوشش کرده است اختلافات مرامی بین دو کشور را بزرك جلوه دهد . پراودا سپس هیکل را بمناسبت‌اینکه گفته است کمونیسم در جهان عرب قابل اعمال نیست مورد تمسخرقرار داده و مینویسد ملل عرب خود باید تصمیم بگیرند که کمونیسم قابل پیشرفت د رکشوری عربی هست یانه ؟

معلوم نیست بچه علت هیکل تمام توجه خود را معطوف به اختلاف مرامی بین دو کشور نموده است و باید گفت که او میخواهد این موضوع را هرچه بیشتر دامن بزند.

هیکل در حقیقت موافق هدفهای کسانی کار میکند که مایلند از ایجاد روابط دوستانه بین جمهوری متحده عربی و شوروی جلوگیری نمایند.

مداخله در امور کشور ها

پراوداسپس‌مینویسد هیکل کوشیده است نشان دهد که شوروی برخلاف اصول کنفرانس باندونك مداخله‌در امور داخلی کشور های دیگر می نماید و سپس مینویسد ادعای‌هیکل مبنی بر اینکه منظور وی انتقاد از حزب کمونیست بطور کلی نیست بلکه هدفش انتقادازحزب کمونیست سوریه است درست نیست .روزبعد که این مقاله در الاهرام نوشته‌شد پراودا متذکر شد که هیکل‌مقاله دیگری در الاهرام نوشته و در آن مقاله مداخلاتی در امور داخلی عراق نموده است.الاهرام نوشته‌بودشیطانی بصورت امپریالیستها و کمونیستها مانع اتحاد عراق باناسیونالیسم عرب شده است.

مصر بااسرائیل

روابط دوستانه برقرار میکند

تل‌اویو‌ـ یونایتدپرس‌ـبن گوریون نخست‌وزیر اسرائیل‌طی‌یك مصاحبه مطبوعاتی اظهار داشت: که بنظر او مصر اولین کشور عربی خواهد بود که با اسرائیل روابط بر قرار خواهد نمود.

از بن‌گوریون سئوال شده بود کدام یك از کشور های عربی در استقرار روابط با اسرائیل پیشقدم میگردد؟

رادیوبغدادخبرمیدهدداودبن‌گوریون نخست‌وزیر اسرائیل دیروز اعلام کرد که‌نماینده‌اسرائیل درکمیسیون ترك مخاصمه مجددا شرکت خواهد نمود.

نکته قابل‌تذکراینست که‌اسرائیل از سپتامبر ۱۹۵۶ببعد برای شرکت در کمیسیون‌ترك‌مخاصمه نماینده‌ای نفرستاده است.

مجمع عمومی

بوضع کامرون رسیدگی‌کرد

سازمان ملل متحد‌ـ خبرگزاری فرانسه‌ـسازمان‌ملل متحد بریاست شارل مالیك جهت رسیدگی بمسئله کامرون امروز تشکیل جلسه داد. مسئله کامرون در ماه سپتامبر گذشته معوق بود تا کمیته دراین مورد گزارشی تهیه کند.

عراق

بقیه ازصفحه اول

داشته اند و عراق هیچگونه‌روابط سیاسی واقتصادی باشوروی‌نداشت. اماپس‌از انقلاب‌عراق رژیم جدید شروع بحمله به کمپانی های غربی نمود و آنها را متهم کرد که‌بروفق قرارداد عمل نکرده اند ولی هنوز طرحهائیکه از طرف شرکت های غربی و شرکت های امریکائی‌انجام شد در دست اجرا می باشد . مثلا یك کنسرسیوم امریکا قرار است سد هندیجان را تا سال ۱۹۶۲ بپایان برساند .

رژیم جدید عراق ظاهرا تصمیم گرفته است بجای طرف شدن با شرکت های خصوصی با دولت خارجی وارد مذاکره شود .

فعالیت برنامه اصل چهار امریکا در عراق بتدریج محدود می شود و تعداد کارکنان آن از ۱۸۰ به‌۴۵ تقلیل یافته وانتظار میرود که بازهم کاهش یابد . تعداد کارشناسان انگلیسی‌نیزبهمین‌نسبت‌کم شده‌است

کمك اقتصادی امریکا درصورت تقاضای دولت عراق صورت خواهد گرفت نظر مقامات رسمی عراق آنست که کشور مزبور باید از هر دو طرف کمك بگیرد .

انعقاد قرارداد با امریکا

محمد شدید وزیر دارائی عراق اظهار داشت که فعلا امیدی‌به‌انعقاد قرارداد با امریکا نمیرود .

بموجب برنامه سابق عمرانی قرار بود که مبلغ یك میلیارد و چهارصد میلیون دلار تا سال گذشته‌صرف برنامه های عمرانی شود ولی بعلت انقلاب اجرای برنامه بعهدهٔ تعویق افتاد .

شوروی ها تنها کشور خارجی هستند که از جزئیات برنامه عمرانی جدید عراق آگاه می باشند کارشناسان شوروی از تمام‌برنامه ها اطلاع داشته و گفته می شود حتی در تهیه و طرح آنها نیز دخالت داشته اند در برنامه‌عمرانی جدید توجه مخصوص به توسعه صنایع سبك و خانه سازی و کشاورزی می گردد .

شوروی ها از قرار اطلاع حاضر شده اند در ۲۰ طرح عمرانی‌شرکت نمایند . شورویها مانندشرکتهای مشاور غربی توجهی به جنبه‌اقتصادی طرح های عمرانی نداشته و آن دقتی را که معمولا ازطرف شرکتهای مزبور میشود ندارند .

متینك اتحادیه های کارگری

بطوری که رادیو بغداد خبر می دهد بنا بدعوت‌اتحادیه‌های کارگران جمهوری عراق امروز ساعت یازدهٔ صبح متینك عظیمی در استادیوم ورزشی پیشاهنگان تشکیل گردید این نخستین متینگی می باشد که کارگران عراقی بشکل وسیع تشکیل می دهند این میتینك بی سابقه بمناسبت بوجود آمدن‌اتحاد سندیکا های کارگران جمهوری عراق تشکیل گردید از اول صبح جمعیت های کارگران سندیکاهای مختلف با پرچمها و پلاکتهای‌متعدد بسوی استادیوم رهسپار می‌شدند در این میتینك‌ده ها هزار کارگران شرکت داشتند .

رادیو بغداد همچنین خبر دادکه یك سخنگوی وزارت خارجه انگلستان امروز اظهار داشت که انگلستان چند کشتی اسلحه‌برای دولت عبدالکریم قاسم بعراق‌فرستاده است .

سخنگوی مزبور گفت تسلیحات مزبور بیشتر مهمات و اسباب و آلات یدکی اسلحه های انگلیسی می باشد که قبل از کودتای‌عراق از طرف انگلستان بعراق فرستاده شده بود .

پاسترناك

از ترس پنهان میشود

مسکو ـ یونایتدپرس ـ بوریس‌ـ پاسترناك نویسنده معروف وبرنده جائزه نوبل گفت برای رهائی از خبرنگاران غربی قصد دارد ازدهکده خود که‌درمحل‌اقامت‌نویسندگان‌شوروی است خارج شده و در نقطه دیگری پنهان شود .

پاسترناك گفت باآمدن مك میلان سیل خبرنگاران بطرف مسکوسرازیر میشود و مسلما مزاحمت اورا نیز فراهم خواهند کرد .

پاسترناك اظهار داشت قصد دارد بار دیگر از شورای نویسندگان‌که اورا از جرگه خود خارج نموده‌اند تقاضا نماید که او را بعضویت بپذیرند .

از فردا صبح در

مولن روژ

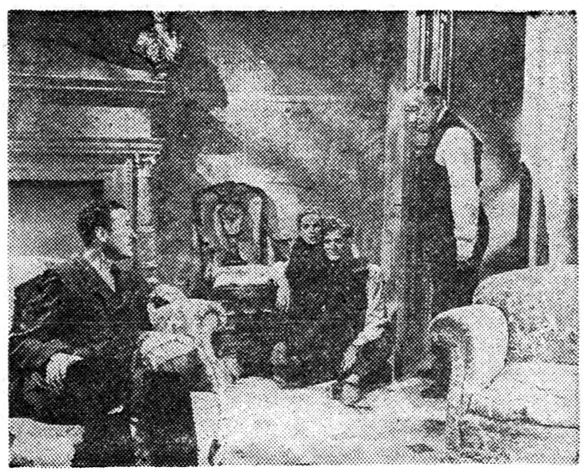

لاطار عشق

دوبله فارسی

رنگی

باشرکت:

دیوید نیون (هنرپیشه اول دوردنیا در ۸۰ روز)

پگی کامینگز‌ـ انورنون

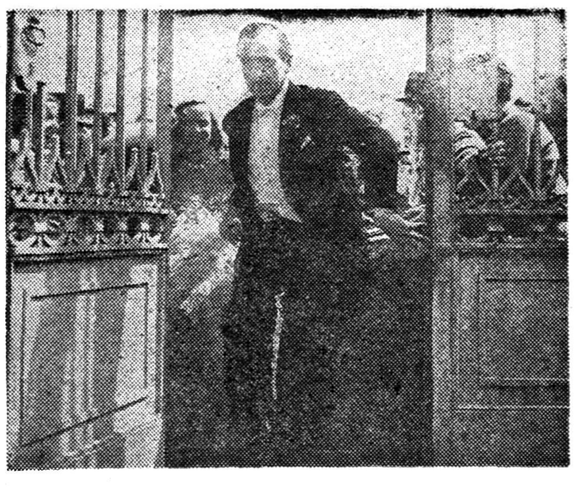

وایکینك هنوز در برلیان ادامه دارد

آ‌ـ۴۱۹۱۲

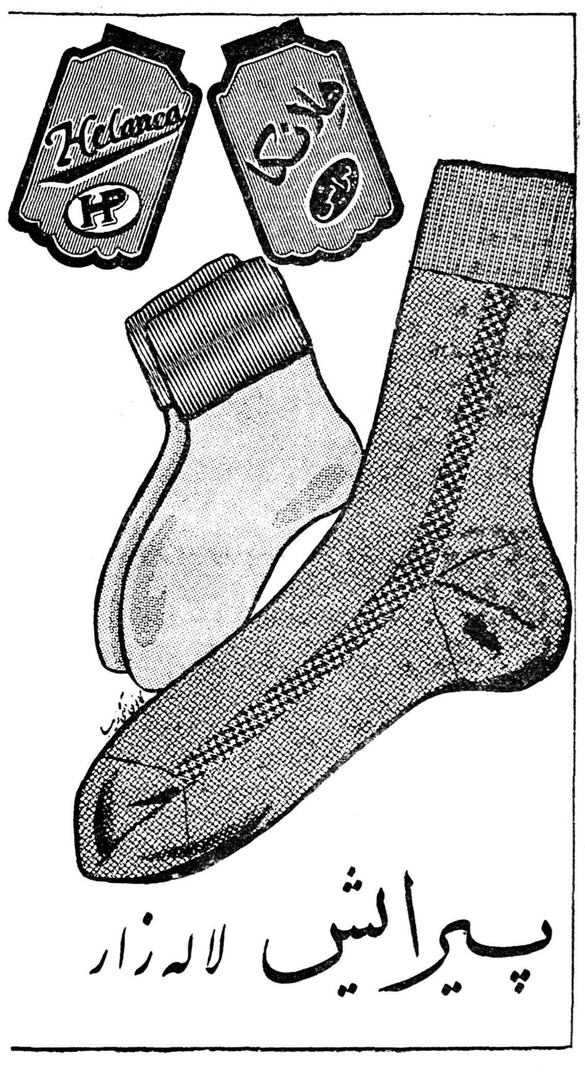

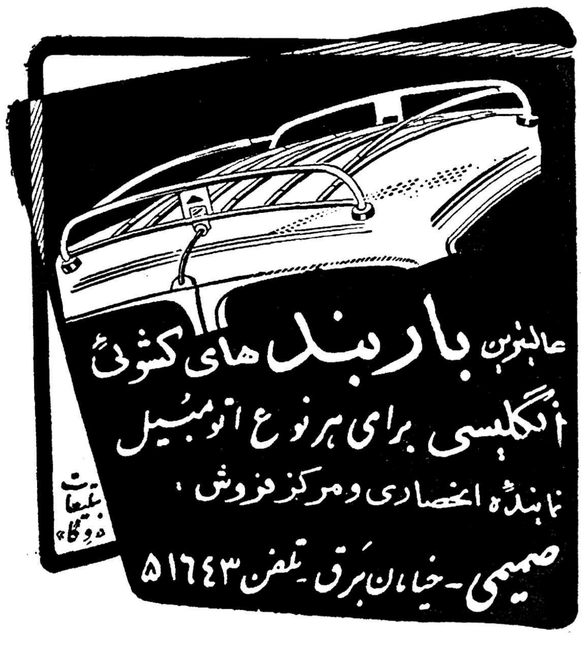

قبرس

بقیه ازصفحه اول

متن موافقتنامه فعلا سری است‌ولی روز دوشنبه در پایتخت های سه کشور منتشر خواهد شد موافقتنامه باید بتصویب مجالس مقننه سه کشور برسد.

برای بریتانیا حفظ‌این پایگاه‌که جناح غرب جبهه خاورمیانه بشمار میرود واجد اهمیت خاص بود.

امضاء کنندگان حاکمیت بریتانیا را بر مواضع نظامی که در عصر اتم حائز اهمیت فراوانی است‌مورد تضمین قرار دادند.

پیشنهادهائی شد که قبرس بر جرگه کشور های مشترك‌المنافع بریتانیا باقی بماند ولی مقامات‌موثق اظهار می دارند که این امر بستگی به تصمیم خود مردم قبرس دارد علاوه بر این باید کشور های مشترك‌المنافع ورود قبرس‌رابعضویت جامعه مورد تصویب قرار دهند.

رویتر از لندن گزارش داد که محافل موثق اظهار میدارند بریتانیا در حدود سه ماه دیگراختیارات اداره جزیره قبرس را به مقامات محلی واگذار خواهد کرد.

ماکاریوس رئیس جمهور میشود؟

ماکاریوس اظهار داشت که‌درعرض چند روز آینده مستقیما عازم قبرس خواهد شد ولی از تایید اخبارراجع باینکه اولین رئیس جمهوری‌قبرس خواهد بود خودداری نمود.

بموجب موافقتنامه قرار است که رئیس جمهوری جزیره یونانی و معاون او از اقلیت ترك زبان باشد و هردو حق وتو در امور سیاست خارجی و امور دفاعی داشته باشند.

امنیت جزیره از طرف‌پادگانهای ترکیه و یونان که جمعا از ۹۰۰ نفر یونانی و ۶۰۰ ترك‌تجاوزنخواهد کرد اداره می شود.

نسبت نمایندگان یونانی به‌ترکها در پارلمان و هیئت وزراء وخدمات عمومی ۷۰ در مقابل ۳۰ در صد خواهد بود.

سخنان مکمیلان

خبرگزاری فرانسه ازلندن اطلاع میدهد: هارولد مك‌میلان نخست‌وزیر انگلستان درمجلس عوام بیاناتی دراطراف موافقتنامه‌ای که بین اعضاء کنفرانس مربوطه به قبرس بعمل آمد ایراد کرد.

نخست‌وزیر بریتانیا خاطر نشان ساخت بزودی دراین مورد کتاب سفید منتشر خواهد شد.

هارولد مك‌میلان گفت: کشورهای شرکت‌کننده درکنفرانس وهمچنین نمایندگان جوامع‌ترکیه ویونان جزیره قبرس موافقت کردند که‌پایگاه‌های نظامی بریتانیا در جزیره قبرس برای همیشه‌باقی‌بماند.

نخست‌وزیر انگلستان‌سپس گفت: بموجب موافقتی که‌بعمل آمد تمام زندانیان سیاسی آزاد شده‌وکسانی که محکومیت سیاسی داشته عفو شده وکسانیکه درتبعید بسرمیبرند دربرگشت به‌قبرس آزاد خواهند بود.

پس‌از هارولد مك‌میلان گیت‌اسکل رهبر حزب کارگر رضایت خودرا ازموافقتنامه‌ای که‌در مورد قبرس بعمل آمد ابراز داشت.

استقلال قبرس

کارامانلیس نخست‌وزیر یونان اعلام‌کرد استقلال جزیره قبرس تاپایان سال ۱۹۵۹ صورت تحقق پیدا خواهد کرد.

نخست‌وزیر یونان سپس گفت کمیته باشرکت نمایندگان یونان وترکیه ومردم قبرس تشکیل‌خواهد شد تاقانون اساسی موقت جزیره قبرس راتدوین کند.

همچنین کمیته‌ای باشرکت سرهیوفوت حکمران فعلی قبرس تشکیل خواهد شد تامسئله تفویض اختیارات رابه حکومت جمهوری قبرس مورد بررسی قرار دهد.

تظاهرات درقبرس

بمناسبت اعلام انعقاد موافقتنامه درمورد جزیره قبرس درشهرهای کرینا- مورفو- لیماصول‌تظاهراتی روی داد ومردم درخیابانها رژه رفتند. اما درشهر نیکوزیاتظاهراتی روی نداد.

درشهرهائی که‌تظاهرات روی‌داد مردم شعارهائی بنفع ماکاریوس و رهبران سازمان تروریستی‌ائوکا دادند.

همچنین ناقوس‌های کلیساهادر قبرس بمناسبت انعقاد موافقتنامه بصدا درآمدند.

خوشحالی محافل واشنگتن

گزارش یونایتدپرس حاکی است که‌درواشنگتن ازخبر موافقت بین بریتانیا وترکیه ویونان درباره جزیره قبرس‌اظهارشعف‌وخوشحالی فراوان میشود ومحافل سیاسی‌می‌گویند که‌این موافقت‌باعث تحکیم موقعیت ناتودرمدیترانه شرقی گردید.

محافل مذکور میگویند که‌این موافقتنامه ممکن‌است‌باعث‌احیای‌پیمان بالکان بشود. این موضوع‌درملاقات بین مارشال تیتو وکاراماملیس که قرار است درجزائر رودس صورت گیرد مطرح‌خواهد شد.

این موافقت‌نامه راه ارتباط‌جهان آزاد باترکیه راتامین نمودواجازه داد که‌یونان وترکیه باصمیمیت با یکدیگر کار کنند.

تقاضای کمك از آمریکا

محافل سیاسی‌میگویند قبرس در عرض یکسال آینده استقلال خودرا باز خواهد یافت وموافقتنامه وارد مرحله عمل میگردد واحتمال میرود اولین کاری که حکومت جدید قبرس خواهد نمود تقاضای کمك اقتصادی از آمریکا میباشد. علاوه براین قبرس تقاضای عضویت در سازمان ملل متحد خواهد نمود.

دو مجلس جداگانه

بموجب موافقتنامه علاوه برمجلس مقننه که ۷۰ در صد نمایندگان یونانی و ۳۰ در صد ترك میباشند هریك از دو ملیتها دارای مجلس جداگانه هم خواهند بود.

یك دیوان عالی برطبق روش‌معمول در آمریکا برای حل اختلافات مربوط به قانون اساسی تشکیل میشود.

اختیارات رئیس جمهوری و معاون او مانند اختیار اتی است که بموجب قانون اساسی‌آمریکابه‌رئیس جمهور و معاون وی داده شده است. یك شورای دولتی یا کابینه مرکب از ۷ وزیر یونانی و سه وزیر ترك بوجود می‌آید.

فرماندهی یکی‌از قسمتهای‌سه‌گانه نیروهای زمینی و دریائی و هوائی بعهده یك فرمانده ترك و فرماندهی دو قسمت دیگر بعهده یونانیان خواهد بود.

عکس‌العمل شوروی

خبرگزاری تاس گزارش موافقت مربوط به استقلال جزیره قبرس‌را در لندن منتشر نمود. رادیو مسکو گفت: موافقتنامه حاکمیت قبرس را بشدت محدود نموده زیرا بریتانیا و یونان و ترکیه نیروهای خودرا در این جزیره مستقر خواهندنمود.

خبرگزاری تاس گفت: ماکاریوس تحت شدید ترین فشار ها برای امضای موافقتنامه‌مزبور قرارگرفت.

حوادث مهم جهان

در انگلستان واکسن ضدانفلوانزا تهیه‌شد

بیماری آنفلوانزا لندن را تهدید میکندودربیمارستانهای این‌شهرتخت خالی‌پیدانمیشود

خطرازدیاد جمعیت‌جهان‌ازخطر بمب‌ئیدرژنی وحشتناکتراست!

واشنگتن -یونایتدپرس- دکتر تافرسون رئیس‌سابق آکادمی علوم واشنگتن که‌اکنون بازنشسته می‌باشد اظهار داشت برای تهیه غذا جهت جمعیت روزافزون کره‌زمین باید به‌تهیه غذاهای مصنوعی‌پرداخت ودراین راه ازصرف مبالغ هنگفت نباید خودداری کرد.

دانشمند مزبور درگزارشی که برای انجمن علوم واشنگتن تهیه کرده است‌متذکرشده که‌باپیشرفت علم شیمی ممکن‌است درآینده‌بتوان اززغال‌سنك وآهك مواد غذائی برای بشر تهیه کرد.

کنترل نسل

دهلی- یونایتدپرس- درکنفرانس هدایت خانواده وکنترل نفوس که دردهلی جدید منعقد میباشد یکی ازنمایندگان اظهار داشت کشورهای کمونیستی بعلت کنترلی که برمردم دارند بهتراز کشورهای دیگر میتوانند یك‌نسل مستعدتولید نمایند تابهتربتوانند بامسائل‌ریاضی عصر جدید بهتر مواجه شوند و مشکلات آنراحل کنند پاسکال نماینده امریکا گفت این کشور میتواند جمعیت‌خودرا از۱۸۰میلیون به۳۱۲ میلیون‌درپایان قرن جاری برساند.

خطرناکتر ازبمب هیدرژنی

گینس‌ویل- یونایتدپرس-دکتر کارل ساکس استاددانشگاه‌هاروارد که‌متخصص درزیست‌شناسی است اظهار داشت که‌هرگاه وسیله‌ای برای جلوگیری اززادوولد افراد بشر پیدانشود توسعه روز افزون جمعیت جهان راباخطری مواجه خواهد کرد که‌کمتر ازبمب‌هیدرژنی نخواهد بود.

یکصدهزار نفریخانمان

بوئنوس‌آیرس- آرژانتین - یونایتدپرس- دراثر طوفان ورگبار شدید وطغیان رودخانه پلیت در بئونوس آیرس متجاوز از۱۰۰۰۰۰ نفرساکنین سواحل رودخانه تمام مدت شب‌رادر وحشت واضطراب وبدون پناه‌بسربردند.

تاکنون دراثرطغیان آب‌هزاران خانه منهدم گردیده ودر تمام‌مدت شب باران سیل‌آسا میباریدوطوفان شدیدی میوزید. هنوز تعداد تلفات گزارش نگردیده است.

آنفلوآنزا

لندن- آسوشیتدپرس- بیماری آنفلوآنزا سرتاسر انگلستان را فراگرفته ودربیمارستانها تخت‌خالی برای بیماران یافت نمیشود.

درهفته گذشته ۱٤٤نفر دراثر ابتلابااین بیماری در انگلستان درگذشتند تنها درهفته گذشته ۲۱٤۰ نفر بطور سرپائی مورد معالجه قرار گرفته‌اند.

واکسن جدید

لندن- خبرگزاری‌فرانسه-روزنامه پزشکی انگلستان در آخرین شماره خوداعلام نمود که‌دانشمندان انگلستان موفق شدند واکسنی جدید برضد بیماری آنفلوآنزا وگریپ معمولی تهیه کنند واکسن مزبور میتواند مردم رادر برابراین بیماری کاملا محافظت کند.

مك‌میلان

بقیه ازصفحه اول

در لنین گراد مك میلان‌وسلوین لوید از یك کارخانه دیدن نموده و از آکادمی نیروی دریائی شوروی وکشتی یخ شکن اتمی لنین بازدید خواهندنمودرئیس‌انجمن‌شهرلنینگراد ضیافت شامی بافتخار مهمانان انگلیسی خواهد داد. مك میلان و سلوین لوید سپس در نمایش بالت بنام گل سنگی در تئاتر کیووف شرکت خواهند نمود.

در مسکو برنامه رسمی عبارت است از بازدید رسمی از خروشچف پس از ورود بمسکو و شرکت در ضیافت شامی که نخست وزیر و وزیر خارجه انگلستان بر پامینماید.

شرکت در برنامه تلویزیونی

انتظار میرود که مك میلان در یك برنامه تلویزیونی شرکت نموده ویك مصاحبه مطبوعاتی نیزدرمسکو تشکیل دهد. قسمت‌های دیگربرنامه بازدید مك میلان‌از شوروی عبارت خواهد بود از: ضیافت سرپاتریك راهلی بافتخار مك میلان که درآن کلیه نمایندگان سیاسی کشور های مشترك المنافع شرکت خواهند نمود.

بازدیداز کرملین‌ورفتن به‌بالشوی تئاتر برای مشاهده نمایش بالت رومئوژولیت در ۲۲ فوریه.بازدید از رشید اف معاون وروشیلوف‌صدر هیئت رئیسه‌شورایعالی اتحادجماهیر شوروی .روز ۲۳ فوریه بازدید از دانشگاه دولتی مسکو - روز ۲٤ فوریه بازدید از موسسه تحقیقاتی اتمی در دوبنا.

مك میلان و سلوین لوید پس از بازگشت از کیف و لنین گراد به مسکو چند بار بطور رسمی با خروشچف ملاقات‌و مذاکره‌خواهند نمود و در ضیافتی که از طرف‌دولت شوروی بافتخار آنها در کرملین‌برپا میشود شرکت مینمایند.

مك میلان و سلوین لوید بعداز ظهر روز سوم مارس مسکو رابقصد لندن ترك خواهند نمود.

سخنان مك میلان

یونایتد پرس از لندن گزارش میدهد که هارولد مك میلان‌نخست وزیر انگلستان ضمن اظهارات‌خود در پارلمان آن کشور گفت: غرب باید در مواجهه با شوروی سیاست قابل انعطافی پیش بگیرد. ولی‌نباید با عقب کشیدن نیرو های‌امریکائی و کانادائی از اروپا موافقت‌نماید.

مك میلان گفت: هرگونه‌پیشنهادی برای رفع بحران و تشنج بین‌شرق و غرب باید موافق با ادامه حیات پیمان اتلانتیك باشد.

مك میلان تاکید کرد که برای عقد قرارداد بمسکو نمیرود بلکه میخواهد یخ جنك سرد را بشکند. هدف دیگر اوازاین مسافرت کسب اطلاعات کلی در مورد رابطه بین شرق و غرب میباشد نخست وزیر انگلستان گفت: ممکن است در مراجعت از مسکو به پاریس و بن و شاید بواشنگتن نیز مسافرت نماید تاترتیب تنظیم سیاست غرب را بدهد زیرابرای کشور های‌متفق غربی نهایت ضرورت دارد که در کنار یکدیگر متحدا ایستاده و اجازه ندهند که شکافی در اتحاد آنها ایجاد شود.

اظهارات مك میلان بمناسبت‌بحث پارلمان‌درباره‌سیاست‌خارجی‌ایرادشد. این بحث بنا بتقاضای نمایندگان حزب مخالف و بمناسبت سفر مك میلان بمسکو شروع گردید.

مذاکرات شرق و غرب

گزارش آسوشیتد پرس ازمسکو حاکیست که مجله عصر جدیدضمن مقاله‌ای که بمناسبت مسافرت مك میلان‌به شوروی نوشته متذکرشده است که این مسافرت باعث شروع مذاکرات وسیعی بین شوروی‌وغرب درباره آلمان خواهد شد. مجله مزبور که یکی از نشریات مورد توجه کمونیستها است مینویسد: شوروی امیدوار است که مك‌میلان آماده برای مذاکرات مشکلی‌درباره آلمان باشد.

گرچه مك میلان تاکید کرده است که در مسکو مذاکراتی بمنظور کشف حقایق و آشنائی باوضاع انجام خواهد داد و قصد مذاکره برای انعقاد قراردادندارد. عصر جدید مینویسد: بیرون‌آوردن فتیله از مرکز باروت اروپا کار آسانی نیست.

شوروی پیشنهاد حل تمام‌مسئله آلمان اعم از شرق و غرب رامینماید و پیمانهای ناتو و ورشو رااز بین برده ویك منطقه تضمین شده و آرامی در مرکز اروپا بوجودآید.

البته راه‌های دیگری برای‌وصول باین مقصود وجود دار دکه‌شوروی حاضر است درباره آنها مذاکره نماید. اما اگر اروپاو جهان مایل است که در صلح و سلم بسر برده و در این‌عصر مشعشع به پیشرفت خود ادامه دهد بایدمسئله آلمان‌با امنیت تضمین شده حل شود.برای اروپای غربی این مسئله واجد اهمیت‌خاصی است. آینده آلمان و برلن غربی در دستور مذاکرات مك میلان با خروشچف قرار داده شده است ولی تصور نمیرود که‌راه حلی ازاین مذاکرات بدست آید.

مك میلان توجه زیادی به توسعه روابط بازرگانی با شوروی دارد زیرا اکنون در صنایع انگلستان آثار بیکاری بروز کرده است. اما از طرف دیگر بنظر میرسد که خروشچف افکار مهمتری در مغز خود داشته‌و مایل‌است که درملاقات با مك میلان آنها را مطرح نماید. عده‌ای از کارشناسان امور شوروی معتقدند که خروشچف درباره وجود پایگاههای امریکائی در اطراف شوروی گله شدیدی به مك میلان خواهد نمود.

خروشچف حداقل از مك میلان انتظار دارد که از توسعه‌پایگاه‌های امریکائی‌در اطراف‌شوروی‌جلوگیری نماید.

بموجب خبر یونایتدپرس ازلندن شورویها با مسافرت مك میلان بمسکو موجی از تبلیغات خود را بسوی برلن و خاور میانه روانه ساخته‌اند.

تبلیغات شورویها

مامورین تبلیغات شوروی حمله شدیدی به سیاست غرب درمورد برلن و روابط با ایران مینمایند. این تبلیغات اکنون به منتها درجه شدت خود رسیده است.

مك میلان قبل از عزیمت بطرف مسکو لباس های ضخیمی تهیه کرده و ناهار را با علیاحضرت ملکه‌الیزابت صرف نمود ودر مجلس نمایندگان نیز حضور یافت.

مك‌میلان که عازم ماموریت یخ شکنی میباشد و مهمترین‌سخنگوی غرب پس از بیماری دالس بشمار میرود به مجلس نمایندگان‌اطمینان داد که در این مسافرت هیچگونه قرارو مدار سری‌با رهبران کرملین نخواهد گذاشت.

مك میلان گفت: هدف اصلی من از بین بردن سوء تفاهم و برقراری اساس حسن تفاهم میباشد.

مطبوعات و رادیو مسکو حملات شدیدی در مورد مسئله خاورمیانه شروع کرده اند رادیو مسکومقامات ایرانی راازراهی که در قطع‌مذاکره باشوروی و انعقاد قرار داد دوجانبه با کشور های غربی پیش گرفته‌اند برحذر داشت.

روزنامه ایزوستیادرحملات‌تبلیغاتی خود اسم پاکستان را نیز ذکرنمود و حمله شدیدی به کنفرانس‌شورای وزیران پیمان بغداد کرد.

روزنامه مزبور پیمان بغداد را «پیمان سه گانه تجاوز آمیز»نامید و گفت: واشنگتن از آنجامشغول توطئه علیه تمام مردم آسیا وافریقا میباشد.

خبرگزاری تاس گفت: پاکستان مسئول عواقب بستگی خود به این گروه ضد شوروی میباشد.

بنا بگزارش خبر گزاری‌فرانسه از مسکو ناظرین سیاسی غربی مقیم مسکو معتقدند بین مك میلان‌نخست وزیر انگلستان و شوروی‌مذاکرات زیادی در مورد امور بازرگانی بین دو کشور صورت خواهد گرفت.

همین محافل عقیده دارند که‌یك قرارداد بازرگانی بین دو کشوربرای مدت پنجسال و بمیزان‌یك میلیارد و ۲۰۰ میلیون لیره استرلینك‌امضاء خواهد شد.

فلسفه سوم اسفند بقلم: اعلیحضرت محمدرضاشاه پهلوی

سرمقاله اولین شماره روزنامه آژنك روزانه‌است‌که فردا صبح منتشر میشود

اثرات کودتای سوم‌حوت بقلم دکتراقبال نخست‌وزیر

یادداشت روز- اولین شماره آژنك روزانه‌است‌که فردا صبح منتشر میشود

اولین جلسه هیئت دولت کودتا چگونه ودرکجا تشکیل شد؟

بقلم استادمسعودکیهان وزیرجنك‌کابینه کودتا

ازفردا (سوم اسفند) آژنك روزانه بادهها خبرسیاسی‌پشت پرده ومطالب خواندنی منتشر میشود

یك هفته آژنك روزانه‌رابخرید وهفته نامه آژنك جمعه رافراموش نکنید

آ-٤۱۹۸۰

پیراهن وکراوات آلمانی از پارچه‌های عالی بطرحهای مختلف

پیرایش- لاله زار

آ-٤۱٦٤۲

با اندوه فراوان مصیبت وارده را بخانواده محترم‌امینی بویژه آقایان حاج میرزا آقا امینی ومهندس امینی‌تسلیت عرض میکنیم. **خانواده شیبان**

آ-۳۰۱۲۹

مصیبت وارده را بخانواده محترم عموی خود تسلیت عرض کرده و خود را در این ضایعه اسف انگیز شریك می دانیم.

اصغر فکری -عزیز فکری -احمد فکری -حسن فرجی- شفیقه فکری

آ-۳۰۰۷۹

در گذشت مرحوم جناب سید حسن میر غفوری را بدوست عزیزمان سرکار سرهنك میرغفوری تسلیت‌عرض نموده واز اینکه بعلت کسالت میسر نگردید در مراسم شب هفت آنمرحوم شرکت نمائیم یکدنیا معذرت میخواهیم

سرهنك ۲حاجی خان زاده -سروان حاجی خان زاده

آ-۳۰۱۲۷

سرکار دانشجو سال۱نعمت الله لطفی - درگذشت پدرتان بی نهایت متاثر بوده و بدینوسیله مصیبت‌وارده را از طرف خود و کادر دانشکده افسری‌تسلیت‌میگویم

فرمانده دانشکده افسری سرلشگر فولادوند

۱- ۳۰۱٤٥

مصیبت وارده را بخانواده مشایخی بویژه آقایان حاج احمد مشایخی و برادران تسلیت میگوئیم **علی مساجر ایروانی - عباس مهاجر ایروانی** ۱-۳۰۱۳۳

کارکنان اداره کل آب شهرداری تهران‌باکمال تاسف مصیبت وارده بخانواده محترم رنجبر را بآقای عباداله رنجبر و دوشیزه ملکه رنجبر تسلیت میگویند.

۱- ۳۰۱٤۹

افسران و درجه داران و کارمندان اداره تسلیحات ارتش مصیبت وارده را بخانواده محترم میرفخرائی بخصوص بسرکار سرهنگ ۲ میرفخرائی تسلیت می‌گویند.

آ- ۳۰۱٦۱

آگهیهای تسلیت

جناب سرهنك محمدمیرغفوری

بانهایت تاسف مصیبت وارده را بجنابعالی و فامیل محترمشان تسلیت عرض مینمایم

آبادان -سروان جواد معین‌زاده

کارکنان ودبیران دبیرستان ایرانشهر مصیبت وارده‌را بهمکار ارجمند آقای حشمت‌الله مشیر تسلیت میگویند.

ازطرف کارکنان‌ودبیران‌دبیرستان ایرانشهر -محمودصمدی

آ-۳۰۰۵۹

بانهایت تاسف درگذشت شادروان آقای رضا هروی **(بصیرالدوله)** را به خانواده جلیل آنمرحوم وجناب آقای **صدیق اعلم وبانو** تسلیت عرض میکنم واز خداوند متعال مسئلت دارم به آن خاندان جلیل صبر جمیل عنایت‌فرماید

یعقوب سهیم

آ-٤۱۸۱۸

جناب آقای مهندس عباس اخوان

مرك جانگداز جوان ناکام مرحومه معصومه جلایر تمام دوستان‌را داغدار وعزادار نمود مصیبت وارده‌را بشما و کلیه فامیل محترم اخوان تسلیت عرض نموده سلامت وبقاء شما وفامیل محترم‌را از خداوند متعال خواستارم.

رضا مشکوة

آ-۳۰۰۳۳

خانواده های سالمی -غروی -جهانگیری -فزونی - ایزدی -کاشانی و محجوب

با قلبی سرشار از تاسف و تاثر درگذشت نابهنگام شادروان اسماعیل شجاعی را بکلیه بازماندگان وبستگان آنمرحوم تسلیت میگویند.

آ-۳۰۰٦٥

سرکار سرهنك ۲فرحناك

با نهایت تاسف مصیبت وارده را بخانواده محترم بویژه بسرکار تسلیت عرض مینمائیم.

سرهنك ۲ جعفریان -سرگرد ابیوردی -سرگردرحیمی بشر -سرگرد پور وهاب -سرگرد جناب -سرگردبلغاری- سرگرد سلیم -سرگرد سنائی -سرگرد سرپرست - سرگرد آذر شاهی -سرگرد چمن زیبائی

آ-۳۰۰۷۱

مصیبت وارده را بدوست ارجمند آقای مهندس‌مهدی کیانتاژ و خانواده محترم ایشان تسلیت میگوئیم.

جواد رفیعا -حسن اردستانی - عباس نور صالحی

آ-۳۰۱۰٥

در گذشت ناگهانی**ستوان یداله خطیب شهیدی** را که همه دوستان و آشنایان را داغدار و متالم ساخته‌است بفامیل جلیل خطیب شهیدی تسلیت میگوئیم.

ابوسعید راسخی -حسنعلی محققی -احمد عدولی- فیروز مقتصد -عبدالحسین معلم -منوچهر پزشك‌نجفی- منصور عدالت -علیرضا نوری زاده -محمد علی حاجی‌زاده- مقدم -بهروز مقتصد

آ-۳۰۱۰۷

دوست محترم آقای خلیل آئینه چی

در گذشت نابهنگام پدر عزیزتان را از صمیم قلب تسلیت گفته و خود را در اندوه شما شریك میدانیم.

دانشجویان دوره سوم‌انستیتوبازرگانی واموراداری

افسران گردان ۱ مستقل پیاده پهلوی فوت خانم بزرك فرحناك را بخاندان فرحناك مخصوصا سرکارسرهنك فرحناك تسلیت عرض مینمایند.

سروان پوریاوری -سروان کیا صالح -ستوان ۱آدر- ستوان ۱ حیدری -ستوان۱گودرزی -ستوان ۱کامرانی- ستوان ۲ لهونی -ستوان ۳ آقائی - ستوان۳ شجاعی - ستوان ۳ شفیعی

آ-۳۰۱٦٥

مصیبت وارده را بدوست عزیزمان دوشیزه اکرم آئینه چی و خانواده محترمشان تسلیت عرض میکنیم.

دانش آموزان کلاس سوم یك‌دبیرستان نونهالان

((وسوسه دل انگیز)) بنابخواهش عده زیادی فرداشب استثناءایك سانس بزبان انگلیسی درسینما پلازانمایش داده میشود

انتقاد

میدان مدرن

درشماره اخیر «اطلاعات» خواندید که انجمن آثارملی‌واداره باستانشناسی بیك‌نکته دقیق ظریف توجه‌کرده‌اند یعنی دیده‌اند در تهران میدانهای عمومی بسبك اروپائی ساخته‌میشود وحال آنکه حق این نیست .مامظاهر تاریخی وباستانی کم نداریم .گوینده، نویسنده ،جهانگشا ،حکیم ،عارف ، عالم ومردمان نامور کم نداریم ، ملت تازه‌بدوران رسیده‌ای‌هم نیستیم. پس چه بهتر قدری از خودمان مایه بگذاریم .

پدرفرنگی مآبی‌بسوزد .از وقتی‌ما بفرنگی مآبی میل وعادت کردیم بما آن رسید که بدان کلاغ .حکایت کلاغ را دارید که رفت راه رفتن‌کبك بیاموزد راه رفتن خودش را هم از یادبرد .

درزبان فارسی مثل شیرینی هست میگویند فلانی مار ماهی رامیماند نه مار است ونه ماهی ،نه این‌تمام است نه‌آن تمام. الحق‌فرنگی‌مآبی، بسیاری امور مارا دچار صفت‌مارماهی ساخته است از جمله همین امری که انجمن آثار ملی واداره باستانشناسی به‌آن التفات کرده‌اند .

فرنگی‌مآبی ازاواسط دوره قاجاریه درایران باب‌شد وبدبختانه اول از همه در زبان فارسی رخنه کرد . برخی جعفر خانهای آن زمان همینکه پنج صباح بفرنك‌میرفتند وبرمیگشتند ازبیخ‌فرنگی‌میشدند وچنان‌دراستعمال لغات وکلمات بیگانه راه افراط میپیمودند که انگار از آب و گل فرنگی سرشته شده‌اند .شایدبهمین جهت یعنی بدلیل همین تند روی در ضایع ساختن زبان وبی‌اعتنائی یاتظاهر به‌بی‌اعتنائی نسبت ببعضی سنن و آداب دیگر مردمی را که این زبان و این سنن بقیمت مجاهدت آنان از میان تندباد های تاریخ بسلامت جسته بود نسبت بهمه مظاهر تمدن غربی وطرفداران آن بدبین کرد تا جائیکه هر کس سرداری را باکت و شلوار وعمامه را با کلاه عوض میکرد عامه در همه اعتقادات ونظریات وی بدیده تردید نظر میکردند .

در دوره اول مجلس که انتخابات صنفی‌بود شاهزاده‌اسدالله‌میرزاشمس ملك‌آرا «آقای شهاب‌الدوله سناتور فعلی»که ازمتجددین وروشنفکران‌وقت وضمنا فکلی‌بود ویقه شکسته‌بگردن می‌بست از طرف شاهزادگان وکیل مجلس شد .

یکروز آقای شهاب الدوله در مجلس راجع بامری اظهار نظر میکرد وضمنا گفت «حکمت این کار آنست که...» البته منظور شاهزاده جوان متجدد از کلمه «حکمت» معنای تحت‌اللفظی آن یعنی فلسفه ودلیل ومنطق بود . اماز آنجا که مردم آن سال وزمانه در حق فکلیها وفرنگی مآبها اساسا قضاوت دیگری داشتند یکی از وکلای معمم تصور کرد مقصود شاهزاده «حکمت یونان» است وبحالت اعتراض فریادش بلند شد که فلان فلان شده ریشش را تراشیده ،فکل هم بسته ، خجالت نمیکشد که در مجلس‌مسلمانان صحبت از «حکمت» میکند !! باری ، باهمه این احوال فرنگی مآبی پیش رفت وپیش رفت ودر غالب مظاهر زندگانی ایرانی رخنه کرد وریشه دواند وبالاخره اخیرا ملاحظه کردید «گانگستر» بازی هم از آنطرف‌دریاها بعنوان یکی از تازه‌ترین سوغاتهای تمدن‌غربی به‌نیمه راه تهران وتهران‌نو رسید .

چندی پیش مخلص یادداشتهائی را که آقای سرتیپ صفاری نماینده‌محترم مجلس از مشاهدات خود در سفر ایتالیا تهیه کرده‌اند میخواندم رسیدم بشرح مشاهدات ایشان در «ونیز» که مرقوم داشته‌اند :در ونیز باحدی اجازه داده نمیشود ابنیه قدیمی رااز حالت قدیمی خود خارج کند وهرکس بخواهد عمارت نوبر طبق اسلوب و سبك مدرن‌بنا کند باو اجازه‌ساختمان دریك قسمت دیگر شهر که بکلی تازه ساز واروپائی است داده میشود. آنها از نگهداری وضع تاریخی شهر قدیمی ونیز میلیونها لیره ودلار از ناحیه سیاحان خارجی استفاده میکنند. آقای سرتیپ صفاری که خودش روزگاری شهردار تهران بود بدنبال این یادداشت‌ها مینویسد فکر کردم اگر اینجا بدست مامورین شهرداری ما میافتاد چه بروزگارش آمده‌بود !

البته حق با آقای صفاری است و اگر «ونیز» هم دست مابود همان سرنوشتی را داشت که تهران‌دارد . بنده بناهای قدیمی ودروازه‌های تهران واین قبیل آثار را کنارمیگذارم اما همین مجسمه فردوسی که در میدان «فیشرآباد» قرار داشت مگر چه‌عیبی‌داشت؟ این‌مجسمه‌را«پارسیان هند»که از ایرانیان اصیل مقیم هندوستان هستند بشهر تهران هدیه کرده بودند واین خودش بهترین مناسبت بود ،حال اگر شهرداری‌پول داشت ودست وبالش باز بود و میخواست میدانی بسازد ومجسمه‌ای برپاکند چرا یکراست سراغ این میدان واین مجسمه رفت ؟مگر نمیشد در اول خیابان سعدی میدان سعدی ومجسمه سعدی ساخته شود ؟

ما و خوانندگان

موضوع بیمه کارگران خبازی

اداره روزنامه اطلاعات

آقای عباس رشتی در شماره ۹۸۳۴ مورخ ۱۶ر۱۱ر۳۷ سئوال نموده است آیا فقط کارگران خبازیهای تهران که دارای سندیکا میباشند مشمول مقررات لایحه قانونی بیمه‌های اجتماعی خواهند بود و آیا کارگران خبازیهای شهرستانها که هنوز متشکل‌نشده و سندیکائی هم ندارند میتوانند از مزایای بیمه استفاده نمایند اشعار میدارد .

طبق تصمیم هیئت مدیره سازمان بیمه‌های اجتماعی کارگران کلیه کارگران خبازیهای شهرستانها از اول فروردین ماه سال ۱۳۳۸ بیمه شده واز مزایای آن استفاده‌خواهند نمود .

رئیس اداره اطلاعات وانتشارات وزارت کار

جلوگیری خروج از مرز

مالکین و زارعین جزء داراب تلگراف میکنند مدتها است که رعایای این منطقه ازهرقریه دسته بیست‌نفری متشکل و بطور قاچاق از راه آبادان‌ازمرز خارج وبکویت وقطر عزیمت در نتیجه کلیه زراعت این منطقه فلج و دهات خالی از سکنه استدعا داریم امرو مقرر فرمائید از حرکت آنها از مرز جلوگیری بلکه بتوانیم مختصر زراعت موجوده جمع‌آوری در غیر این صورت محصول امسال‌داراب ازبین میرود بعدا هم قادر بادامه کشت وزرع نمیباشیم .

منار تاریخی تهران

آقای محمد درخشان مینویسد مدتی است از طرف اداره باستان شناسی تعمیر منار پامنار خاتمه یافته ولی چند دکان مخروبه و قدیمی در اطراف آن قرار دارد که فعلا مرکز کثافت و خاکروبه‌شده و زیبائی منار را بکلی ازبین برده است برزن ۹ بایداین نقیصه را رفع نماید .

مرکبات فارس

ازشیراز تلگراف‌میکنند شهرداری شیراز ازعبور مرکبات‌که‌از نقاط مختلف فارس برای حمل بتهران بایداز شیراز عبور نماید جلوگیری مینمایدوبااین عمل خود هزاران کشاورز را بی‌خانمان خواهد نمود مرکبات لبنانی و سیب ایتالیائی به کشور وارد میشود ولی نمیدانیم علت اینکه شهردار شیراز حمل مرکبات‌را در داخله کشور وبرای مصرف مردم همین کشور ممانعت میکند چیست همواره اعلیحضرت همایون شاهنشاهی و هیئت محترم دولت‌نسبت بازدیادمحصول کشاورزی دستورات موکد صادر میفرمایند شهرداری شیرازبرخلاف دستورات صادره دسترنج هزاران کشاورز را ازبین میبرد محصول فارس بایدبه سایر شهرستانهای ایران درمقابل محصول سایر شهرستانها بفارس حمل شود تا بالنتیجه تعادل برقرار و سطح تولید بالا برود مرکبات فارس چندین برابر مصرف فارس‌و شیراز است اگر چند روز بهمین منوال بگذرد شهرداری از حمل بتهران جلوگیری نماید کلیه محصول مرکبات فاسد واز بین خواهد رفت هزاران‌کشاورز ومردم استان بیچاره خواهند شد استدعای بذل توجه فوری و دستور عاجل بشهرداری داریم

جاده کرج

آقای ارسلان‌مه‌زاد مدیر کل‌پیشین وزارت دارائی مینویسند طبق‌اخبار روزنامه اطلاعات ازسوم آذرتاچهارم دیماه گذشته جاده کرج ۱۱نفرمقتول و۳۰نفر مجروح داشته است!

ملاحظه فرمائیداگردراین مدت بین کرج وطهران دودشمن قوی پنجه باتجهیزات کامل وآلات قتاله جدید الاختراع بجنك گرم‌میپرداختنددراضی میشدند درظرف این مدت ازنفرات خودآنقدر کشته یا مجروح بدهند یقیناً این‌مقتولین‌ومجروحین‌فرزندان این آب وخاك‌هستندچه‌بسابین آنها افراد ذیقیمتی بوده که‌ازدست رفته اند تاکنون دراین باره پیشنهادهائی در باب جلوگیری از سرعت ـ جلوگیری‌ازمستی‌رانندگان‌ـعدم‌توقف کامیون درجاده یانصب چراغ‌قرمز درعقب آنهامرمت وگشادنمودن جاده مطالبی نوشته‌شده‌بعقیده من‌راه‌علاج اینست که استثنائاً محافظت‌این‌جاده‌از ژندارمری منتزع وبعهده شهربانی واگذار شودو اداره مزبوربا هرقدر مخارجی که لازم‌است بفاصله های معین پاسگاه‌ساخته‌از ابتداتاانتهای جاده بوسیله پلیس‌باموتوسیکلت مراقبت وازسرعت‌ماشینهاجلوگیری نموده راننده‌ای که ازسرعت معینه تخلف نمود ازشغل رانندگی محروم وماشین‌برای‌شش‌ماه‌ازحرکت‌ممنوع گرددمرتبه‌دوم‌راننده محروم‌و ماشین برای‌یکسال‌ازحرکت‌ممنوع‌شوددرمرتبه سوم راننده‌محروم وماشین‌ضبط‌شود واین مجازات برای تمام دارندگان وسائل نقلیه اعم ازکرایه یاشخصی باشد تامسافرین این جاده که‌برای انجام‌کار یاتفریح‌بشهر صنعتی کرج میروند به بدبختی دچار نشوند

حق رای زنان

برای چندمین‌بار در کشور سویس نسبت به حق رای خانمها بآراءعمومی مراجعه شد .ولی نتیجه آراء نشان میداد که مردان آن کشور مصلحت نمیدانندزنهادر انتخابات‌شرکت‌نمایند سویس تنها کشور اروپائی است‌که زنان آن حق‌رای ندارند واز سال ۱۹۲۰ برای بدست آوردن این حق تلاش میکنند . تاکنون چندبار نسبت باین موضوع به آراء عمومی مراجعه شده ولی نتیجه‌ای گرفته نشده است. مخالفان حق رای خانمها بیشتر در نقاط آلمانی‌زبان‌آن‌کشور پراکنده‌اند.

حوادث رانندگی

در بعضی از کشورها از جمله‌کشور امریکا که تعداد ماشین و میزان تردد زیاد است حوادث رانندگی رقم وحشتناکی را تشکیل میدهد. درسال ۱۹۵۸ در امریکا بطور متوسط روزی ۱۱۰ نفر در حوادث راهنمائی کشته شده و ۳۶۰۰ نفر مجروح شده‌اند..!!

مشگل عصر حاضر

تمرکز جمعیت درشهر موجب شده است که شهرهای مرکزی روز بروز بزرگتر و وسیع‌تر گردد. در این‌شهر ها مسئله رفت‌وآمد مسئله بغرنجی است و مردم مجبورند روزی چند ساعت وقت خودرا در اتوبوس و تراموای بگذرانند و در رفت و آمد باشند . بسیاری از مردم ناچارند در داخل اتوبوس بمطالعه بپردازند در حالی که میدانند مطالعه در حین حرکت برای چشم ضرر دارد و اگر هم مطالعه نکنند مدتی از وقت‌روزانه آنها تلف میشود.بهرحال این موضوع از مشگلات عصر حاضر بشمار میرود که هنوز راه حلی برای آن پیدا نشده است .

ازاینجا و آنجا

جریمه بازی اسگیت

آقای جان‌بیلت از اهالی لندن بعلت اینکه روی یخ نازك ببازی اسکیت پرداخته بود ۱۰لیره جریمه شد. وی در پارك ریچموند مشغول بازی شد ونگهبان پارك هرچه کوشش کردویرا از بازی روی‌یخ‌نازك باز دارد فایده‌ای نبخشید . بالاخره نگهبانان دیگرپارك و پلیس مداخله کرده ویرا دستگیر کردند و بعلت عدم رعایت مقررات پارك وبازی اسکیت روی‌یخ نازك‌جریمه نمودند .

حمله‌گل

چند روز پیش چندین تن گل‌مانند سیل بطرف یکی از از دهکده های «ناپل» سرازیر شد .

این گل در نتیجه پنج شبانه روز متوالی بارندگی در دامنه کوهستان جمع‌شده بود وآنگاه با سرعت بطرف دهکده سرازیر گشت .

اهالی این دهکده که تعداد آنها بالغ بر هزار وپانصد نفر میباشد ، خانه وزندگی خودرا رها کرده وفرار نمودند .

یك جراحی جدید

یك جراح معروف شوروی موفق‌شد ظرف چهارساعت،قلب‌یك‌سك‌را به سینه سك دیگری منتقل سازد .

پس از اجرای این عمل جراحی ، وضع‌کلی وسلامتی هردوسك‌رضایتبخش بود وبدین ترتیب به جهان پزشکی نوید داده شد که میتوان قلب‌سالمی را بجای قلب مریض بکار برد .

طلاق عجیب

«خانم کونستانس تورکل» بدادگاه شرع «بریسبینی» واقع در استرالیا از دست شوهر خود شکایت نمودو از دادگاه تقاضا کرد که حکم طلاق اورا صادر نمایند .

هنگام رسیدگی باین موضوع در دادگاه ،خانم تورکل اظهار داشت‌که شوهرش عادت دارد ،هر موقع که غذا میخورد ،پارابلوم خودرا روی زانوی خویش بگذارد .این امر اورا سخت ناراحت ساخته و همیشه‌موقع غذا از شدت ترس بخود میلرزد و ادامه این زندگی برای او غیر مقدور است .

دادگاه پس از استماع گفته های‌زن وشوهر ،حق‌را بجانب زن داد وحکم طلاق راصادر کرد .

جنایت روز افزون

افزایش میزان دزدی و جنایت در انگلستان مقامات آن کشور را سخت نگران ساخته است. در سال ۱۹۵۷ سرقت ۲۵درصد و دزدیهای مسلحانه ۲۸ درصد نسبت بسال قبل اضافه گردیده ودر سال ۱۹۵۸ نیز این‌نسبت ۱۵ درصد علاوه شده است .

دولت انگلیس جدا مشغول بررسی است تا علل افزایش میزان جنایات را پیدا کند زیرا از چند سال قبل بافقرو فساد که‌دو علت اصلی‌انحراف مردم است بشدت مبارزه شده ولی علی‌رغم اقدامات دولت روز بروز سرقت و جنایت بیشتر میشود .

دوچرخه پرنده

بطوریکه از لندن خبر میرسد . عده‌ای از جوانان مشغول ساختن دوچرخه پرنده میباشند .

این دوچرخه ،در حقیقت هواپیمائی است که یك پروانه در جلو دارد . این پروانه دراثر حرکت پای‌شخص بحرکت درمی‌آید .

یکی از اشخاصیکه در ساختن این هواپیمای عجیب شرکت دارد اظهار داشت چنانچه ساختن دوچرخه پرنده باتمام برسد وآزمایش آن رضایتبخش باشد .تمام مردم خواهند توانست‌که هواپیما های ارزان قیمت خریداری کنند .

بستن سینما ها

مسئولین امور درمنطقه «کیب‌بنفسلا» واقع‌در جنوب افریقا از نمایش کلیه فیلمها جلوگیری کرد وسینماها را تعطیل نمودند .

مردم‌که‌دیگروسیله‌ای‌جهت تفریح ندارند ناچار دسته دسته به منطقه «لانگا» میروند تادر نمایشاتی که شهرداری ترتیب میدهد شرکت کنند. تعطیل سینماها بعلت وضع بدفیلمها بود .

انفجار بمب ۱۴سال قبل

یکهزار وپانصد نفراهالی یکی‌از دهکده های اطراف برلن .خانه وزندگی خودرارها کرده وبه‌پناهگاههای زیر زمینی خارج دهکده پناه بردند .علت فرار اهالی دهکده مزبوراین‌است که اخیرا بمبی که‌هنوز منفجر نشده و ۱۴سال قبل انگلیسها درآنجاانداخته بودند پیدا شده‌است.بااینکه مهندسین مشغول برداشتن سیمهای بمب جهت جلوگیری‌ازانفجار آن‌هستندبااینوصف مردم آنجارا تخلیه کردند تادرصورت منفجرشدن این بمب چهارتنی‌درامان باشند .

جدول کلمات متقاطع شماره ۱۱۵۵

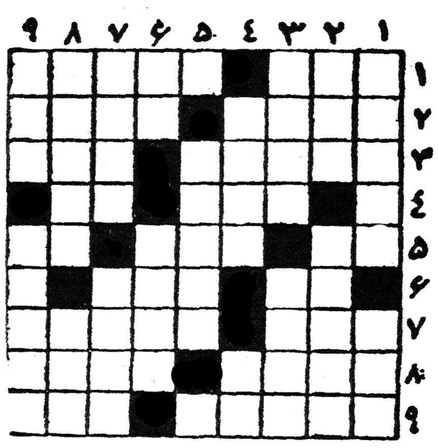

افقی: ۱ـ مولود بطری ـ از دریا آمده که در حمام باشد ۲ـ روی آش دشمن بیشتر میدهند ـ نظم و ترتیب میدهد ۳ـ طول ـ دارد به آخر میرسد ٤ـ واحد چهار با غیراز گردن درازـ خوشگذران غنیمت میشمارد ٥ـ ضمیر متصل ـ اگر می‌خواهید کسی‌نفهمد فقط بدل بگوئیدـ دریا ٦ـ حرف نفی‌ـ ازگلها ۷ـ شهری درشمال افریقاـ سالهاست عمرش را بدامن داده است ۸ـ کوچك‌ـ مطلع ۹ـ سابقا اسمش خبیص بودـ البته برای کشیدنش باید زحمت کشید.

عمودی: ۱ـ مشکل بیش ازچند روزی مهمان این جهان باشد ـ سعدی اززبان دوست طیبات دانسته است ۲ـ از کارخانه‌های معروف چینی‌سازی‌ـ شتررا باآن آب دادن خیلی مسخره است ۳ـ کاسه‌لیس‌در شکستن آن بکام میرسد ـ برای پاشیدن آن‌هم اخیرا مجازات سختی معین کرده‌اند ٤ـ لاغر وپریشان احوالـ علامت مفعول صریح ٥ـ همه تلاشها برای دیدن روی‌آن‌است ٦ـ ازآفات ـ خونخوار خاموش ۷ـ به بدتراز خودش دفع میکنند ـ در حرکت است وگشت وگذار ۸ـهم در کوره میتوانید یافت هم درتذکره شعرا ـ از کتابهای زوایك ۹ـ اشترـ ازبین رفته.

حل جدول شمارهٔ ۱۱٥٤

افقی: ۱ـ بالاـ منزل ۲ـ آفاقـ اریب ۳ـ دستانـ با ٤ـ هر ـ قرطاس ٥ـ کمانی ٦ـ ماکولـ سك ۷ـ ونـ هنجار ۸ـ نامیـ حلیم ۹ـ ثریاـ سورا.

عمودی: ۱ـ باده ـ مؤنث ۲ـ افسرـ انار ۳ـ لات‌ـکك‌ـ می ٤ـ آقاـ موـ یا ٥ـ نقاله ٦ـ ماـ رنـ نحس ۷ـ نرـ طیـ جلو۸ـ زیباـ سایر ۹ـ لباس‌ـگرما.

تعمیرگاه اتو تهران (کرایسلر)

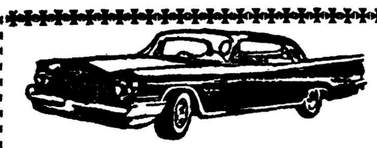

لوازم یدکی جدید

مپار

رسید

(تحت‌نظر مدیریت‌جدید)

کلیه تعمیرات‌اتومبیل شمارا بدون استثناء بیمه میکند

ازهم اکنون بفکر مرتب‌کردن اتومبیلهایتان باشید

کرایسلرـ امپریال ـ دوج

دسوتوـ پلیموتـ سیمکا وفارگو

میشلنـ مپارـ والوالینـشامپیون

تایرـ لوازم یدکیـ روغنـ شمع

APPROVED CHRYSLER SERVICE

۱ـ٥ آـ۴۱۷۰۲

ادامس خروس‌نشان

بهترین نوع آدامس امریکائی است

۱ـ٤ آـ۴۱۲۸۰

نمك میوه

انو

که مصرف ومعروفیت زیاد جهانی دارد و عموم پزشکان محترم نیز بدان آشنائی کامل دارند در شیشه‌های بزرك و کوچك و در بسته‌های خوراکی کوچك در تمام عمده فروشیها واغذیه فروشیهاودارو‌خانه‌های کشور موجود است.

مغازه تونل

کپیه اسناد وچاپ نقشه

خیابان فردوسی جنب سینما هما تلفن ٤٥۷٥۸

آـ٤۱۸۲٤

کپیه ازاسناد

فوری ـ حسوری انجام میشود

فتو پرسپولیس لاله‌زار نو ـ چهارراه کنت

۱ـ۲۸ آـ۲٥۲۹۳

بزودی بانمایش

اتللو

تراژدی در ٥ پرده

اثر شکسپیر ترجمه به‌آذین

وکارگردانی

مصطفی ـ اسکوئی

درکوی یوسف‌آباد خیابان محمدرضاشاه پهلوی افتتاح خواهدشد.

آـ٤۱۸٤۲

رادیاتور

رسید

بها

چدنی هرمترمربع حرارتی ۷۲۰ ریال

فولادی هرمترمربع حرارتی ٥٦۰ ریال

جنرال‌مکانیك ـ خیابان شاهرضا کالج

آـ٤۱٦٥٤

صاحبان و مهندسین ساختمان بخاطر بسپارند :

کنتایل ؟

KENTILE

یک معرفی خوب دیگر توسط سازمان فاکوپا

آـ٤۱۸۸۰

بزودی در محلی که بعدااعلام خواهد شد. انواع پوشش زنانه مردانه ـ بچگانه ساخت انگلستان مخصوص فروشگاه معروف :

(مارکس‌ـاسپنسر) لندن

Marks and Spencer

در دسترس عموم قرار خواهد گرفت

۱ـ۳ آـ۲۹۷۷۹

بزودی | بزودی

دربزرگترین سینماهای پایتخت

فیلم کمدی موزیکال فارسی

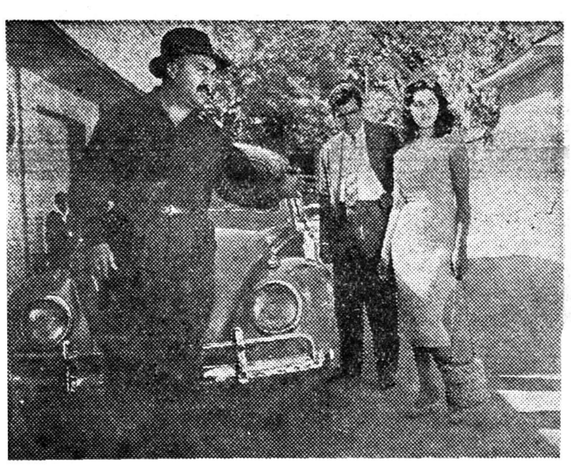

دشمن زن

باشتراك:

ناصر ملك‌مطیعی ـ ویداقهرمانی

مصدق ـ همایون

نویسنده وکارگردان: پرویز خطیبی

محصول استودیو اطلس فیلم

آـ٤۱٥۳۸ ۱ـ۳

آـ٤۱٦٤٦

The Economist

آسیا و افریقا تجارت میخواهند نه کمك

قسمت دوم و آخر مقاله‌ای که اکونومیست درباره سیاست دنیای آسیائی و آفریقائی درسالهای ۱۹۶۰ نوشته است . مقالات دیگری دراین سری طی شماره های گذشته انتشار یافت

مسلمادول کمونیست هیچ‌فرصتی رابرای استفاده ازکشمکش آسیا- افریقا وغرب وبحداعلا میکوشند نهضت های ضداستعماری را تحت کنترل وهدایت کنند.

آنهابرای آنکه خودرابا ناسیونالیسم آسیائی وافریقائی یکی نشان‌دهند، حتی باسلاطین مستبد کشورهای عقب افتاده‌ای مانند افغانستان ویمن چاپلوسی کرده‌اند، خونریزیهای مائوماثورا موردتحسین قرارداده‌اند، وبرای جلب حکومتهائی که مانند برمه به جنك بایاغیان کمونیست اشتغال دارندیامانند جمهوری‌متحده عربی کمونیستهای خودرا تحت‌فشار قرارداده وبزندان انداخته اند، کوشیده‌اند.

ولی باهمه موفقیتی‌که در بهره برداری ازاحساسات ضد غربی‌آسیا وافریقا داشته اند مسئول دوام‌وجود آن نیستند. بقای این احساسات قسمتی بخاطرآنست که هنوزسرزمین هائی، نه تنها درافریقابلکه‌دراطراف ساحل عربستان ونقاط دیگرهستند که برضد حکومت اروپائیها طغیان کرده‌اند، وقسمتی‌بعلت اینکه‌استقلال سیاسی همواره به کسانیکه دارای آن شده‌اند احساس کامل آزادی ازتسلط خارجی رانمیدهد .

بدگمانی نسبت به غرب اگر چه ممکن است به حدود غیرمنطقی‌برسد باتوجه بسوابق تاریخی شگفت آور نیست.

کمپانیهای خارجی‌که اقتصادجدید آسیا وافریقارا بوجود آوردند هنوز پس ازانتقال قدرت سیاسی سایه بزرك وتیره خودرا براین کشور ها انداخته‌اند، وصاحب هاواندی ها هنوزخودرا بااشکال‌جدید همزیستی دوستانه منطبق نساخته‌اند.

پیشنهاد های همکاری غرب، در کوشهای آسیائی، انعکاس قرارداد های کهنه ای راداردکه درآغاز سلاطین، شیوخ وراجه هارا با وعده حفظ وحمایت وسوسه میکرد ولی بتدریج آنهارا تحت قیمومیت و حمله به‌مصر در۱۹۵۶ واشتباه‌حساب رقیب قرارداد. اشتباهات عظیم مانند های کوچکتری ازقبیل اقدامات آشکاروبی پرده امریکاوانگلستان درخاورمیانه درسال۱۹۵۸، همه‌آثار خودرا باقی گذاشته است. وبالاتراز همه عوامل عدم توانائی آشکار مرد سفید دررها کردن کریبان خود از نژاد پرستی است .

جاذبه چین

نژادپرستی غریبتراز هرافسانه ای است وناظر دورممکن است‌بزحمت باورکندکه ۱۱سال پس ازآزادی و استقلال هندهنوزدریك استخرشنای بمبئی مردان وزنان رنگین را راه نمیدهند .

چنین تبعیضات عجیب وناراحت کننده‌ای را میتوان دربسیاری جاها یافت، ازرفتارمغرورانه بعضی‌مامورین عالیرتبه انگلیسی در دور گاپور ، محل کارخانه‌فولادی که‌انگلیس‌ها برای هند میسازند و باید روابط شخصی انگلیسها و هندیها را توسعه بخشد گرفته تا رفتار کودکانه سفید پوستان رود زیا (افریقای مرکزی) بارهبران‌سیاسی «همکاران » افریقائی خود امتداد دارد . راست است که مرد سفید هم اکنون خود را از قسمت مهمی از نژاد پرستی متکبرانه خویش آزاد کرده است ، همچنین راست است که در دوران پدر بزرگهای‌ما آسیائیها و افریقائیها برتری‌سفید پوستان را امری طبیعی میشمردند . ولی تقاضای آنها برای برابری نژادی روز افزون است، سریعتر از آنچه افکار سفید پوستان روشن میشود.

جاذبه چین در ذهن آسیائیها و افریقائیها فقط قسمتی مربوط به تولید آهن و فولاد است. موضوع اصلی اینست که کشوری که زمانی بخاك افتاده و تحقیر شده‌بود اکنون‌ازبسیاری جهات خود رابچشم سفید پوستان مغرور میکشد . مصر نیز عین همین کار را کرده‌است ، زاپن اگرچه در ۱۹۶۶ بزیر کشیده شد، قبلا دوبار تحسین آسیائیها را برانگیخت- در۱۹۰۵، هنگامی که روسیه‌را شکست‌داد،ودر ۴۲-۱۹۴۱ هنگامی که امریکائیها واروپائیها را از تمام خاور دور جارو کرد.

احساس حقارت

بدین ترتیب تصور اینکه آرزو های آسیائیها و افریقائیها فقط با وسائل اقتصادی و دیپلماتیك‌ارضا خواهد شد فریب دهنده خواهدبود. کشور های توسعه نیافته - که تقریبا با وظایف اقتصادی غیرقابل تصور و مسائلی که از بعضی لحاظ حادتر است روبرو هستند -درواقع فریاد مددخواهی بر می‌آورند ، آنها خواهان بازار آزاد وتثبیت قیمت محصولات خود هستند، ولی حساسیت آنها در باره شرایط کمك باید بحداکثر اهمیتی که دارد در نظر گرفته شود. هیچیك ازبلوکها نمی‌تواند امیدوار به جلب بیش از یك قسمت آسیائیهاو اروپائیهاباشد، هرقدر هم تکیه از روی تشکیل اتحادیه‌ها به‌توزیع کمکهای صرف اقتصادی بیفتد . در واقع‌همچنانکه اروپای بعد از جنك نیز آموخته است، اتکای بیش از حد به کمك خارجی بیشترموجب عمیق‌تر شدن احساس حقارت و رنجش‌میگردد، توجه کنید که کمونیستها چگونه کوشیده‌اند قسمت‌زیادی ازکمکهای خود رابصورت معاملات بازرگانی عادی بین دو طرف مساوی درآورند. جاه طلبی وآرزوی آسیا اینست که راه خود را بطرف پیشرفت‌اقتصادی با تجارب عادی و نه با کمك هموار کند و این آرزوی افریقا نیزخواهد بود.

چشمان آسیائیها وافریقائیهامدتها بر روی تساوی در احترام -احترام شخصی و ملی هر دو -وبر مسئله بالا بردن اقتصادیات عقب افتاده‌خود که بحال رکود مانده است ثابت خواهد بود. ولی در بسیاری‌کشور های آسیائی‌وتقریبا همه کشورهای افریقائی خود ساختمان سیاسی تحت فشار های عظیم سیاسی و اجتماعی ، سالها موضوع اختلاف و منازعه خواهد ماند .سلسله کودتا های‌نظامی در۱۹۵۸فقط تصویری از این آشوب دائمی بود. علاوه‌براین ترسها و کشمکش ها بین دولتهای تازه مستقل و حتی در داخل خود آنها -کشمیر ، رقابتهای اعراب و تمایلات تجزیه طلبانه دراندونزی نشانه هائی ازاین است - محتملا باقی خواهد ماند و افزایش خواهد یافت ، خصوصا با ظهور دول‌افریقائی و مرزهای مصنوعی و قابلیت ناچیز زندگی مستقل آنها که بقایای حوادث تاریخ استعمار است.

عجب نیست اگر کمونیستها در این مناطق امکانات نامحدودی‌برای کاشتن بذر خود به بینند و این بذر در محیط ناکامی ، عدم‌امنیت و عدم صمیمیت راهی که در برابر است خوب رشد میکند. ولی در مقابل، نشانه هائی از رشدو بلوغ ، و تردید و شکاکیت تازه‌ای نسبت‌به وعده‌های درخشان مسکو و پکن ، درباره ارزش قولهای تشریفاتی و ظاهری عدم مداخله و درستی‌سیاست بیرون راندن‌سرمایه گذاران‌خارجی از یك طرف و فرا خواندن آنان از طرف دیگر نمودار است.

هیچ ملاك واحدی نمی توان در مورد گروه اقوامی که ازژاپنیهای تکامل یافته تا کوتاه‌قدان کنگو امتداد دارند نمی‌توان بکار برد . ولی احتمال نمی‌رود که آسیا و افریقا بمیل خود وارد کنام خرس کمونیسم شوند ، همچنانکه همه حسابهای قبلی خود را با غرب نیز بکناری نخواهند گذاشت و با سیاستهای آن پی دردسر کنار نخواهند آمد. آنها در حالی که بن‌بست بین قدرتهای بزرك ادامه دارد، آنها تا آنجا که بتوانند رای خود را «قالب» خواهند کرد.

اکونومیست

دکتر جمال‌الدین نوربخش

متخصص دربهداشت وبیماریهای کودکان

ازدانشگاه پاریس

معتادین به الکل، تریاك، مرفین، کوکائین وهروئین را باآخرین متد درمدت‌کوتاهی بدون هیچگونه عارضه درمان مینماید

نشانی خیابان شاهرضا چهارراه پهلوی

پذیرائی ٤ تا۸ بعدازظهر تلفن مطب ٦٥٥٥٧

تلفن منزل ٤٤٧٨٩ (۱)

مولد برق

ساخت انگلستان

۱۱۰ اسب ۸۳ کیلو ولت آمپر

۸۸ « ٦٦ « «

۱۰ « ٦ « «

۵ « ۳ « «

باتابلو ورگولاتور اتوماتیك و کلیه‌لوازم‌مربوطه‌موجوداست

خیابان سپه گذرتقی‌خان

عسکرنیا

تلفن ۳۰۳۷۰٦

سیمکا آریان ۱۹۵۹

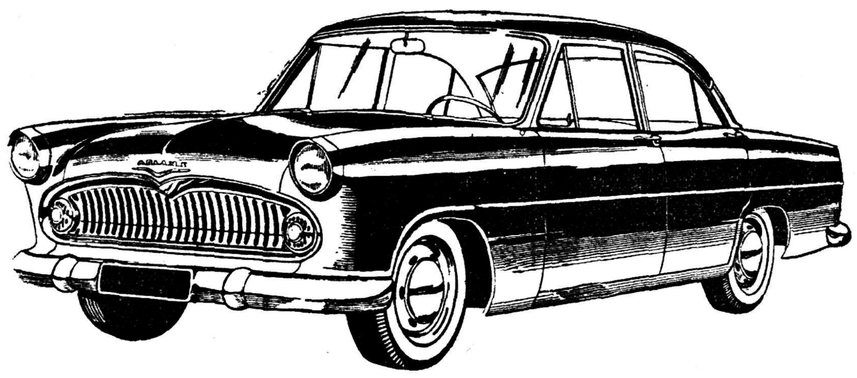

چهار سیلندر- چهار دربه- چهاردنده - شش نفره - راحت مصرف درصد کیلومتر ده لیتر. شرکت سهامی شبدیزخیابان سعدی ۱٦٦ تلفن ۳٦۸۰۵ و۳٦۲۷۱

آ-٤۱۸٦۲

مسئله نفت در پشت بحران مصر و عراق

بورژوازی عراق برای دفاع ازنفت خود کمونیستهارا بمیدان عبدالناصرفرستاده‌است

L'EXPRESS

اعلام محکومیت عبدالسلام عارف وبدنبال آن استعفای شش تن از وزرای جناح راست جبهه ملی عراق مزید برتیرگی رابطه‌عراق و جمهوری متحد عربی گردید .

اما نباید تصور شود که این‌تیرگی سبب برهم خوردن موازنه قوا بنفع کمونیستها درداخل عراق شده‌است. باوجود آنکه کمونیستهای عراقی کنترل «چریك ملی»را دردست‌دارند معذلك این چریك ملی آنقدرنیرومند نیست‌که خیال دست زدن به کودتائی را جهت بدست گرفتن کامل‌قدرت درسرپرورانده.اخیراروزنامه‌ارگان کمونیستهای عراق که‌مخفیانه در بغداد منتشر میشود گزارش دبیر کل حزب کمونیست عراق رادرج کرده‌است دراین گزارش‌خاطر نشان شده که‌در لحظه کنونی‌باید هدف‌کمونیستهااین باشدکه‌درداخل قدرت دولتی‌عراق‌قدرت مختصری‌به دست آورند .

عده‌ای تصور میکنند که بجای‌شش تن وزیر مستعفی وزرای کمونیست داخل کابینه شده‌اند ،این فکرباطل است .

زیرا وزرای جدید ازنمایندگان طبقه متوسط و لیبرال هستند که‌نه مایل‌اند دربرابرتهدید کمونیستها تزلزل از خودنشان دهندونه آنکه بمصر فی حق‌السکوت بپردازند. نیروی اصلی این طبقه در پشتیبانی ارتش قراردارد .

ارتش عراق تااندازه‌ای از عناصر سرسخت طرفدار جمال عبدالناصر پاك شده و تقریبا اکثریت آنها نسبت به‌سیاست جمال عبدالناصر وفاداری مطلق دارند اینك مسئله‌ایکه در پشت‌بحران مصر وعراق‌وجود دارد ودر واقع عامل اصلی‌است نفت است .

ملی و عربی

چندین هفته است که کمیته نفت جامعه‌اعراب درقاهره کوشش‌میکنند تاشاید برای عموم کشورهای عربی یك سیاست واحد نفتی پی‌ریزی کند. اما باید گفت که کوشش‌بیهوده‌ای بکار رفته‌است .عراقیها مایل‌هستند که منابع نفتی تمام کشورهای عربی «ملی»اعلام شود یعنی دراختیار خود کشورهای دارنده نفت‌درآید وعواید آن صرف‌امور عمرانی خود آن کشورها شود .

ولی برعکس مصریها طرفدار «عربی کردن» هستند بدین‌معنی که‌میگویند منابع نفتی کشورهای عربی باید مشترك شودو کشورهائی چون‌عراق که تولید کننده نفت هستند و کشور هائی چون مصر که‌فاقد این منبع زیرزمینی میباشند همگی ازفروش نفت‌استفاده ببرند .دراینجاست که بورژوازی عراق‌باجمهوری متحدعربی مایل نیست کنارآید -زیرابورژوازی عراق که سالهااست برای رسیدن بقدرت در تلاش بوده اینك که به‌آرزوی دیرین خود رسیده مایل نیست قسمتی ازدرآمد نفت عراق‌را «مفت ومسلم» تسلیم ساکنین‌دره‌نیل کند .

بدین ترتیب سیاست نفتی مشترك جامعه عرب به‌بن‌بست رسیده‌است‌و بنظرنمیرسد کنفرانس نفتی کشور های عربی که‌قرار است ۲٦ آوریل آینده درقاهره افتتاح شود تشکیل گردد .

دست عبدالناصر

چون از طرفی شیخ نشین کویت‌هم مثل اینکه دست جمال عبدالناصر است . شیخ عبدالله‌مبارك را خوانده است. که‌از طرف شیخ کویت اختیارات فوق‌العاده را بدست گرفته لبه‌تیز مبارزه‌خودرا بیشتر متوجه طرفداران جمال‌عبدالناصر کرده‌است‌تاطرفداران عبدالکریم قاسم -چندی قبل روزنامه های‌طرفدار جمال‌عبدالناصر دربیروت نوشتند تنهاراه جلوگیری ازنفوذ کمونیسم در کویت انجام‌یك‌سلسله اصلاحات اجتماعی وعربی کردن نفت این سرزمین است بطوریکه عموم کشورهای عربی ازدرآمدنفت کویت بهره‌مند گردند .

کویت از نظرسیاست نفتی خودرا بیشتر به‌بغداد نزدیك کرده تاقاهره چون هردو کشور از تولیدکنندگان مهم نفت‌درخاورمیانه‌هستند وسایر کشورهای عربی که صاحب چنین درآمدی نیستند کوشش میکنند تارجال کویت و عراق را «رام»سازند.

جمال عبدالناصر معتقداست همه ماعرب هستیم وهمه چیز متعلق‌بهمه اعراب است اما بورژوازی عراق‌فقط در جمله‌اول بامصریهاهم‌عقیده‌اند- دراین‌صورت باید قبول کرد که اگر بورژوازی عراق به‌کمونیستها میدان میدهد برای کوبیدن‌طرفداران ناصراست نه‌آنکه کمونیستها را برمسند حکومت به‌نشاند .

بورژوازی عراق که میداند به نهائی قادر نیست دربرابر «رئیس » مقاومت کند کمونیستها را وارد میدان کرده وآنهارا جلودار این صحنه‌نموده‌است .وحال آنکه در پشت‌پرده دستهای خوداوست که کارگردانی میکند .

اکسپرس

مقالات وگزارشهای خارجی

از جوزف آلسوپ

Herald Tribune NEW YORK

کابوس غرب در عراق تحقق میابد

جای نوری‌السعید را شخصی ناتوان‌ترگرفته که به‌کرملین بستگی دارد

واشنگتن -اگر رئیس جمهور ونزوئلا ناگهان مستقلین کابینه خود را برکنار میکرد وکمونیستها ومتحدین کمونیستها را بجای‌آنها میگذاشت ، ماهمه‌از جابرمیخاستیم وتوجه میکردیم وحتی کمی نگران میشدیم . هم اکنون در عراق امری بسیار شبیه آن روی داده است . عراق علاوه‌بر آنکه دومین کشور عرب از لحاظ نفوذ محسوب‌میشود وپس از مصر قرار میگیرد ، همان اهمیت عملی ونزوئلا راداردا -اهمیتی که مربوط به چاههای نفت است . با اینهمه همان تحولاتی که توجه تمام امریکا را به ونزوئلا جلب خواهد کرد ، در عراق بابی اعتنائی تلقی شده است .

ممکن است علت این باشد که آنچه در عراق روی میدهد نه تنها بسیار دور ،بلکه مبهم وسرگردان کننده است .

در بغداد دور افتاده یك گروه وزیران با عقاید نامعلوم واسامی مشکل عربی جای خودرا به‌گروه دیگری داده است با همان اسامی مشکل وعقایدی حتی نامعلوم تر. پس چه نگرانی ؟

احزاب مخالف

دلایل نگرانی از تاریخ حکومت انقلابی سرتیپ عبد الکریم قاسم ریشه میگیرد . بطور خلاصه وقتی رژیم کهنه در سال گذشته سرنگون شد ، حکومت جدید از دو عنصر متفاوت مرکب بود.

-افسران ارتش که انقلاب را رهبری کرده بودند و سیاسیون کمیته مخفی جبهه‌ملی که تحریکات مقدماتی انقلاب را هدایت کرده بودند .

کمیته جبهه ملی سیاسیون بنوبه خود از نمایندگان چهار حزب تشکیل شده بود .بعث ،استقلال ، دمکرات ملی و کمونیستها ،که‌این دسته بندی را پس از بحران‌سوئز بوجود آوردند ،بالاخره بین دو حزب غیر کمونیست بعث‌واستقلال وحزب سوم دمکرات ملی تفاوت‌و تمایز بارزی وجود داشت .دمکرات های ملی چندسال پیش باکمونیست ها پیمانی بسته بودندو کمونیستها بشدت در آنها رخنه کرده بودند. ولی احزاب بعث واستقلال چنین وضعی نداشتند وارتباط نزدیك با مصر داشتند .

حکومت جدید عراق‌در آغازشامل همه احزاب مخالف سابق بود ولی افسران ارتش که حکومت نوری- السعید را سرنگون کرده بودند برآن تسلط داشتند . بزودی‌مبارزه بین دو افسر مهم ارتش ، رئیس حکومت ژنرال قاسم‌و همکارنزدیك سابق او سرهنك عارف ،درگرفت عارف که میکوشید با دعوت باتحاد سریع با جمهوری متحده عربی پشتیبانی عمومی را جلب کند باتهام خیانت دستگیر شد .او اکنون محاکمه وبه مرك محکوم گردیده است .پس از اعلام محکومیت‌عارف همه وزیران دوحزب غیر کمونیست، بعث واستقلال از حکومت بر کنار شدند . کمونیستها ودمکرات‌های ملی که در آن وقت بر سر کار بودند ابقا گردیدند وجای‌وزیران مستعفی را دمکراتهای ملی وچند نفر دیگر گرفتند که بطور مبهم به «دست چپی» شهرت‌دارند .

مفهوم این تغییر فقط افزایش قابل ملاحظه نفوذ کمونیستها در حکومت عراق است .بعلاوه گروهی از اشخاص که احتمال د اشت با نفوذ روزافزون کمونیستها مخالفت کنند باتهامات مبهم دستگیرشدند. سرانجام ارتش که عادتا ۹۰درصد ناسیونالیست و غیر کمونیست بود نیز در ماههای اخیر مور درخنه و نفوذ روز افزون کمونیستها و هواداران آنها قرار گرفت .

سرتیپ قاسم که از لحاظ سیاسی بی تجربه است همواره پشتیبانی کمونیستها را بر ضد سرهنك‌عارف می‌پذیرفت .ولی‌ضمنا گاهگاه‌تمایلی به کنترل آنها نشان‌میداد، هنگامی که آنها نیز بنظر میرسید قدرت شخصی او را تهدید میکنند .مثلا چریك خلق را که کمونیستها برقابت ارتش تشکیل داده بودند تحت فشار قرار داد .ولی پس‌از تغییرات حکومت او مشکل‌میتو ان دریافت چگونه سرتیپ‌قاسم میتواند چنین ژستهائی در آینده‌هم‌نشان دهد .قدرت خود او بیش از حد بستگی به پشتیبانی کمونیست ها دارد .

بطور خلاصه موج ناسیونالیسم عرب حکومت نوری پاشای‌پیر را درهم نوردید .زیرا او بسیارمطیع ودست نشانده انگلیسها بود .ولی همین موج ناسیونالیستی اکنون یك مرد ضعیف تر دیگررا مانند نوری بوجود آورده که‌حتی‌به کرملین وابسته تراست .

داستان هنوز کاملا بپایان‌نرسیده است .جمال عبدالناصر برغم قبول کمك شوروی با خشونت‌شگفت‌آوری نسبت به توسعه کمونیسم در عراق عکس العمل نشان داده است .هنوز احتمال میرود یك اقدام مایوسانه آخری برای درهم شکستن سرپل جدید کمونیستهادر دنیای عرب از طرف عبدالناصر و دوستانش بعمل آید .ولی کابوس کارشناسان غربی امور خاورمیانه هم اکنون دارد به‌حقیقت می‌پیوندد.

کاروان کتاب به دار الفنون رفت

یکی ازدانش‌آموزان سال ششم قافله سالار کاروان کتاب را شناخت وحواله ۵۵۵۰ ریال کتاب را ازوی گرفت

وقتی قافله سالار شناخته شد تمام دانش‌آموزان هورا کشیدند و برنده وقافله سالار را روی دست باطاق رئیس دبیرستان بردند.

دراین عکس آقای محمد پورداد قافله سالار کاروان کتاب (سمت چپ) حواله ۵۵۵۰ ریال کتاب را به آقای عبدالله مستوفی (سمت‌راست) برنده مسابقه تقدیم میکند. آقای زهادی رئیس دبیرستان دارالفنون وگروهی ازدانش آموزان نیز دیده میشوند.

یکی از جالبترین مسابقات مجله «اطلاعات جوانان» روز پنجشنبه انجام گرفت .این مسابقه شروع سلسله مسابقاتی از همین نوع‌است که بمنظور بالا بردن سطح‌دانش جوانان وعلاقمند ساختن آنان‌بمطالعه کتب با ارزش فارسی ترتیب داده شده است .اینك جریان این‌مسابقه را به اطلاع خوانندگان گرام میرسانیم .

کاروان کتاب

مجله «اطلاعات جوانان» دوهفته پیش اعلام کرد که بزودی کاروان کتاب در تهران حرکت میکند و هرکس قافله سالار این کاروان‌را بشناسد ویك مجله«اطلاعات جوانان» به اوهدیه کند حواله ۵۵۵۰ ریال کتابهای نفیس فارسی را که از طرف «کانون انتشارات‌نیل» منتشر شده است دریافت خواهد کرد .

روزچهارشنبه گذشته در روزنامه اطلاعات وصبح پنجشنبه در مجله «اطلاعات جوانان» اعلام شد که قافله سالار کاروان کتاب صبح پنجشنبه به یکی از دبیرستانهای پایتخت میرود ومشخصات کامل قافله سالار نیز در مجله «اطلاعات جوانان» ذکر شده بود .

در دارالفنون

مجله «اطلاعات جوانان» برای شروع این مسابقه جالب ، قافله سالار کاروان کتاب را به‌دبیرستان دارالفنون فرستاد ودر حالیکه در مدارس پسرانه و دخترانه دیگر پایتخت عده‌ای به دنبال قافله‌سالار میگشتند آقای محمد پورداد‌دانش- آموز سال پنجم طبیعی دارالفنون که از همکاران مجله «اطلاعات - جوانان» است آسوده سر کلاس درس نشسته بود وحواله ۵۵۵۰ریال کتاب را در جیب داشت .مجله «اطلاعات جوانان» قبلابا آقای‌زهادی ریاست محترم دبیرستان دارالفنون در باره اجرای این مسابقه مذاکره کرده بود وایشان نیز با اجرای این مسابقه که فقط‌بمنظور بالابردن سطح دانش محصلین و علاقمند ساختن جوانان بمطالعه کتاب های فارسی است موافقت نمود .

در کریدور

قافله سالار کاروان کتاب در ساعت ۹وارد کریدور دبیرستان شد وسپس مدتی در کریدور های دبیرستان بگردش پرداخت عده یادی از دانش آموزان در باره‌این مسابقه جالب گفتگو میکردند ولی نمیدانستند این جریان در مدرسه خودشان اتفاق خواهد افتاد برای این امر چندین مرتبه ازبلند گو های دبیرستان باطلاع‌دانش آموزان رسید که قافله سالار کاروان در میان شما میباشد ودانش آموزان در زنك تفریح از کلاسهای خود خارج شدند وبطرف سالن ها و حیاطهای ورزش هجوم آوردند ساعت در حدود ۹و۲۰ دقیقه بود که قافله سالار کاروان کتاب وارد حیاط بزرك ورزشی دبیرستان شد وپس از یك گردش کوتاه‌هنکامیکه میخواست وارد کریدور شود یکی از دانش آموزان او را شناخت و مجله «اطلاعات جوانان» همانروزرا باو داد صدای فریاد دانش آموزان که «قافله سالار کاروان شناخته شد» دبیرستان را تکان داد و بگوش دبیران و کارکنان دبیرستان رسید .

برنده کیست ؟

برنده این مسابقه جالب آقای عبداله مستوفی دانش آموز سال ششم طبیعی بود که صبح همانروز جریان را در «اطلاعات جوانان» خوانده بود وبدنبال قافله سالار کاروان کتاب میگشت .قافله سالار کاروان کتاب به اتفاق برنده‌مسابقه به دفتر ریاست دبیرستان رفتند و آقای‌زهادی به برنده تبریك گفت وآقای پورداد از طرف‌مجله«اطلاعات جوانان» از اولیای دبیرستان‌تشکر نمود .

در دبیرستانهای دیگر

کاروان کتاب مجدداهمین‌پنجشنبه حرکت میکند وقافله سالار آن بیکی از دبیرستانهای پایتخت‌میرود مشخصات قافله سالار جدید در اطلاعات جوانان همین پنجشنبه چاپ میشود . قبل از رفتن به دبیرستان اطلاعات جوانان رانگاه کنید ومشخصات قافله سالار را یادداشت نمائید .

وقتی قافله سالار کاروان کتاب وبرنده بطرف اطاق رئیس دبیرستان رفتند تمام دانش‌آموزان درجلوی اطاق رئیس اجتماع کرده هورا وفریاد شادی میکشیدند.

تلمبه مستغرق پلوگر

از سه چهارم اسب به بالا یك فاز و سه فاز وارد شد

شرکت تهرانشهر محدود - خیابان سعدی تلفن ۳٤۳٥۳ -۳۰۲۱۱٥

آ- ٤۱۸٥٦

«آگهی مصور»

فریدولین

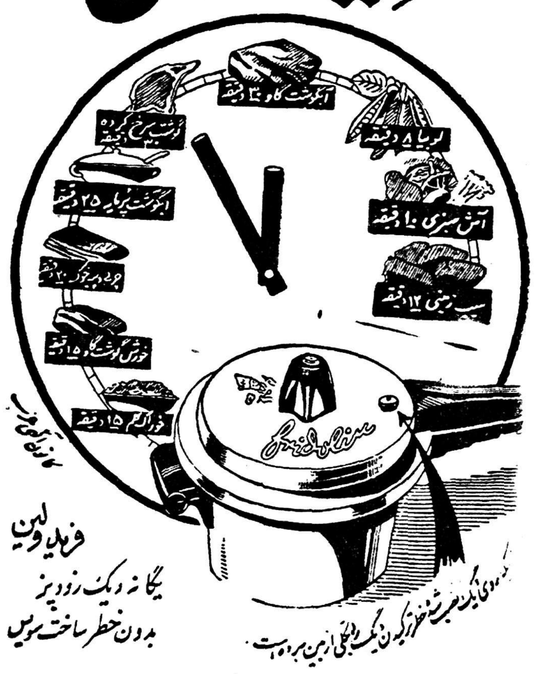

فریدولین

یگانه رنگ زودپز

بدون خطر ساخت سوئیس

آ-٤۱۸۳۲

تارهای گسسته

مسابقه جالب اجتماعی ما

چرا طلاق دادم

عنوان تارهای گسسته که برای بیان علت طلاق گرفتن مردها و زنها درآن روزنامه بازشده شاید بیشتر تعلق بزنها داشته باشد زیرا آنها طلاق گیرنده ومردها طلاق دهنده هستند بنابراین من نمیتوانم بنویسم چرا طلاق گرفتم بلکه باید بنویسم چرا طلاق دادم . ..

راستش رابخواهید میتوانم علت طلاق دادن زنم را فقط وفقط بعلت خودخواهی ،عدم تربیت کافی توقعات بی‌جا ،داشتن روح دیکتاتوری ،زن را چون شیئی ازاشیاء منزل بحساب درآوردن وخودرامالك مطلق آن دانستن و.و.وبوده است .

باید بصراحت بگویم که زنم تقریبا بی‌نقص بود مادرم اورا پسندید و بعدا من اورادیدم وطبق رسوم قدیمیها ازدواج کردیم پدرمن تاآن تاریخ سه زن عقدی وخدا میداند چند صیغه گرفته ورها کرده بود ما دوپسر بودیم که هرکدام مادرهایمان جدابود البته چون زنهای دیگر پدرم (چه آنها که بودند وچه آنها که طلاق گرفته بودند)بیشتر دختر زائیده بودند ما خیلی لوس وازخودراضی بارآمدیم هرچه دلمان میخواست میکردیم وهرجامیل داشتیم میرفتیم وشاید ازسن ۱۷ یا ۱۸ سالگی کاملا برموز مسائل جنسی واقف شده وهرکدام بنابامر پدرمان برای خود صیغه های متعدد داشتیم بالاخره روزی مادرم تصمیم گرفت مرازن بدهد همانطور که گفتم واقعا زنم بی‌عیب بود وتمام بداخلاقیها وخشونت‌های مادرم وزن پدرهایم علاوه کثافتکاریهای مرا باسکوت عجیبی تحمل میکرد وبالاخره باموافقت پدرم منزلمان راجدا کردیم اما مگرمن میتوانستم دست ازکارهای ناشایستم بردارم همینکه خانه راجدا کردم فکر گرفتن زن دوم بسرم افتاد البته در ابتدا باوچیزی نگفتم اوهم وقتی فهمید بروی خودش نیاورد وخودرابابچه‌هایش سرگرم نمود وقتی باو اعلام کردم که زن تازه‌ام رابآن خانه خواهم آورد مرا نگاهی کرد وگفت چه عیب دارد هرطور دلت میخواهد بکن زن دومم برعکس اولی زنی بسیار بدخلق بود البته بعقیده من خودخواه چون مثل زن اولم ساکت وبردبار نبود وبه محض اینکه فهمید زنی را صیغه کرده‌ام شب وروزم راچنان سیاه کرد تاطلاقش دادم خلاصه من که ازبچه‌گی دیده وشنیده بودم که مردقادر و فعال مایشاء است وهرکاری دلش بخواهد میتواند انجام دهد بهیچ‌وجه نمیتوانستم دست ازحرکات بی‌رویه‌ام بردارم بااینکه گاهگاهی واقعا در مقابل سکوت زنم شرمنده میشدم وباخودعهد میکردم دست از اعمال زشتم بردارم اما باز موفق نمیشدم زمانیکه زن پنجمی رادرمحضری برای خودم عقد میکردم ناگهان ازدر وارد شد وبالبخندی مسخره آمیز به صاحب محضر گفت آقا بقول این آقاکه شوهر من می‌باشند پیغمبر اسلام فرموده که مرد میتواند چهار زن عقدی داشته باشد وچون این خانم زن پنجم او میشوند باید مرا که اولی هستم طلاق گوید تابتواند اوراعقد کند خواهش دارم قبل ازاجرای صیغه عقد صیغه طلاق مراجاری سازید وبعدا خانم راعقد کنید صاحب محضر که ازماجرا اطلاع نداشت وقتی فهمید که موضوع صحت دارد حرف خانم راشنید وبااینکه باطنا مایل نبودم که اوراطلاق گویم من حاضر بودم دست از گرفتن زن جدید بردارم اماقدرت بیان وانجام آنرا نداشتم وباید بگویم بادست خودم خودم رابدبخت ساختم باناراحتی اورا طلاق گفتم امابعد چه بسرم آمد وچه‌ها کشیدم بماندبرای خودم فقط همانطور که دراول گفتم تنها تربیت غلط خود خواهی بی‌معنی مرا ازابتدا از جاده حقیقت وانساندوستی منحرف ساخته وسرانجامم به بیچارگی کشید . امروز من درخانه بیش از یك زن ندارم زیرا خوب فهمیده‌ام که اگر بمرداجازه داده شود که چهار زن عقدی بگیرد اولین شرطش این بوده است که باعدالت کامل باآنها رفتارکند ومسلما این کار ازعهده همه کس ساخته نیست .اینك که من به‌علت داشتن فرزندان ناجور اززنهای مختلف خود به بدترین وضعی روزگار میگذرانم تازه میفهمم در زندگی چقدر راه خطا پیموده‌ام .

منوچهر ـ ج

آموزش زنان روستائی

دراین بنگاه زنان و دختران روستائی را بزندگی جدید آشنا می‌کنند

آنهائیکه بدهات گرمسار وورامین رفته‌اند مشاهده کرده‌اند که درتمام این نواحی حتی یك بچه لاغرونجور نیز دیده نمیشود وزنان آنجانیز سرووضع ولباسشان بمراتب مرتبتر وتمیزتر ازجاهای دیگراست علت این امررا تحقیقات خبرنگار مابرای شماروشن میسازد:

در قسمت شمالی میدان ۲۴ اسفند ساختمان سه طبقه وسفیدرنگی بناء اداره عمران تاسیس شده که این اداره همانطورکه ازاسمش پیداست مامور عمران وآبادکردن نقاط مختلف بخصوص قسمت های عقب افتاده ایران است. وسالهاست که کار خودرا بدون سروصدا دنبال میکند. هدف اصلی بنگاه عمران آشناکردن زنان ومردان روستائی بوضع جدید زندگی آشنا کردن آنها بامور بهداشت تربیت زنان روستائی ترویج صنایع ده ازدیاد وسائل وافزایش قوه خرید بطریق (ایجاد کارگاههای عمومی برای صنایع یدی) اعطای وام باقساط طویل المدت تهیه بازار فروش ایجاد شرکتهای تعاونی و غیره است .

ولی کار جالبتری که این بنگاه انجام میدهد راهنمائی وتعلیم زنان روستائی بوسیله عده‌ای ازبانوان تحصیلکرده وخیراست که باوجود اشکالات فراوان میکوشند تاهرچه بیشتر زنان روستائی را بزندگی نوین آشناسازند .

**** یك زن واینهمه کار**

رئیس قسمت فعالیت های زنان خانم عذرا ضیائی ازبانوان فعال ونیکوکار شهرماست ایشان ضمن نشان دادن عکسهای جالب ازوضع کاروفعالیت بنگاه اظهارداشتند: ماسعی میکنیم زنان دهاتی رابطریق خودیاری تربیت کنیم وهمیشه ابتدا نمونه‌ای ازکاررا انجام میدهیم ووقتی آنهانتیجه خوب کاررادیدند خود بخودمایل بانجام آن کار میشوند وبرای این منظور زنان ودختران رازیرنظر خودمان بعنوان (دهیار) تربیت میکنیم و کوشش میکنیم این دهیاران حتی المقدور ازمیان زنان ودختران دهات باشند وازمیان آنها کسانی راکه حداقل تصدیق شش ابتدائی راداشته باشند انتخاب وبه تهران می‌آورند سپس از این دهیاران هریك امور مربوط به سه ده رادرنظر دارندوزیرنظر مربیان خود انجام وظیفه میکنند وهردهیاری درهرده کلاس مبارزه بابیسوادی دارد وهمچنین کلاسهائی مخصوص خیاطی طباخی وکارهای دستی هم درآنجادائر مینمایند.وزنان روستائی رااز نظر بهداشت تغذیه کارهای دستی بچه داری مرغداری رنگرزی وغیره راهنمائی مینمایند . وبه آنها یادداده میشود که چگونه به مسائل بهداشتی ازقبیل مبارزه باامراض مسری ـ گرمابه ها ـ تفکیك خانه از اصطبل دامها ـ توجه لازم مبذول دارند .

ازکارهای جالب دیگراین بنگاه ایجاد خانه کودك دردهات است که بانبودن وسائل ایجاداین کودکستانها واقعا کار مشکلی است این کلاس هابرای کودکانی که سن آنها میان سه الی هفت سال باشدتشکیل می‌گردد وبچه هائی که مادرشان اجبارا درمزرعه وخارج خانه گرفتارند در اینجا گردهم جمع میشوندویابرنامه تعلیماتی صحیحی که برایشان درنظر گرفته شده راه درست زیستن و همچنین نقاشی رنك آمیزی کارهای دستی وبسیاری از چیزهای مفیددیگر به آنها آموخته میشود. ازاین کلاس هادردهات فوق العاده استقبال میشود وروزبروز این خانه های کودك وضع بهتری بخود میگیرد .

یکی دیگر ازکارهای مفید بنگاه ایجاد کلاسهای یك ماهه برای ماماهای دهات است که دراین کلاس آنهارا بامور بهداشتی واستعمال لوازم جدید برای گرفتن بچه آشنا میسازند .

اینها مختصری ازکارهای انجام شده این اداره است وبرای سال آینده برنامه های بسیار وسیعی برای نجات درنظر گرفته شده است

زنان روستائی چیزهای تازه‌ای یاد میگیرند

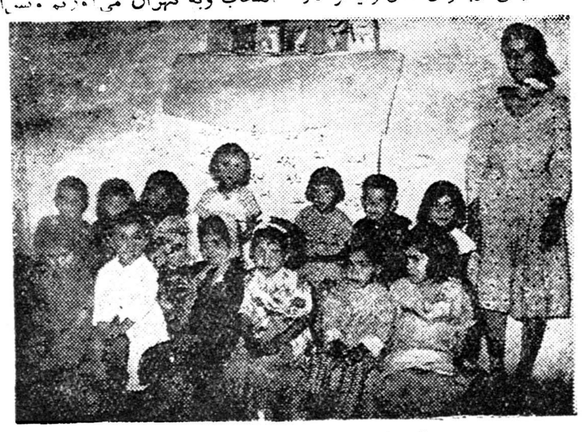

عده‌ای از کودکان روستائی تحت تعلیم قرار دارند

آنکه شش ماه دردانشسرای کمك آموزگاری قلعه نوتحصیل کردند وبتمام امور دهیاری آشناشدند دوباره آنانرا بهمان دهات خودشان میفرستیم تابااایجاد کلاسهای مختلف زنان روستائی راارشاد کنند و تابحال عده‌ای ازاین دهیاران به ورامین و گرمسار رفته‌اند وماازکسانی که مایل باشند دعوت میکنیم تابه آنجا رفته واز نزدیك طرزکار آنهارابببینند

ماوخانواده

دکتر طهمورث فروزین

لوزتین را عمل کنیم یا نه ؟

مکرر ازما میپرسند که آیالوزه های خودرا عمل کنیم یا نکنیم . میپرسند فلان دکتر تشخیص داده باید لوزتین عمل شود ولی دکتر دیگر عمل راواجب ندانسته ونهی کرده است بهرصورت آنچه مهم است اینستکه باید مردم راجع به عمل جراحی لوزه اطلاعات بیشتری داشته باشند .

لوزه‌ها چه کار میکنند؟

لوزه‌ها دو عضو کوچك بادامی شکل هستند که وزن هرکدام ازآنها در حالت معمولی از سی گرم تجاوزنمی کند. تعداد آنها در حلق دو عدد میباشد ولی البته لوزه سومی نیز وجود دارد که درسقف حلق قراردارد و مخصوصا در بچه‌ها باعث ناراحتی های زیاد منجمله اسهالهای پی‌درپی میشود .

ولی مقصود ما فعلا از لوزه‌هائی است که در حلق قراردارند .

سطح خارجی لوزه ها دارای سوراخ هائی است که معمولا درون این سوراخها ماده‌ای پنیری شکل وجود دارد. البته تمام لوزه ها بهمین نحو نیستند ولی آندسته از لوزه هائی که سوراخ سوراخ بوده و از این سوراخها چنین ماده سفید رنگی خارج میشوند لوزه هائی غیرطبیعی و بیمار نیستند بلکه اینهم نوعی لوزه است واین ماده پنیری شکل چرك نیست و نباید چنین لوزه ای را لوزه‌ای چرکی نامید .

بهر صورت کار لوزه ها بسیارمهم است بدین معنی که هر روز مقدار زیاد گلبولول سفید که موجودات زنده خون هستند میسازند . وبا در نظر گرفتن اینکه این گلبولهای سفید سربازان دفاعی بدن هستند وجان ما رادربرابرهجوم میکروبها حفظ میکنند اهمیت واقعی لوزه‌ها واضح میشود .

بنابراین معلوم میشود که لوزه‌ها درحقیقت دو عضو خون ساز هستند و بیرون آوردن آنها به صلاح بدن نیست .

لوزه را چه موقع باید عمل کرد

این سئوال بسیار مهم است و دانستن آن برای همه لازم است . گفتیم که لوزه‌ها اعضاء خون ساز هستند ولی بعضی اوقات در اثر هجوم میکروبها این لوزه ها چرك میکنند و اگر معالجه نشوند این چرك توام بامقادیر زیادی میکروب بطور مزمن درمیان لوزه‌ها باقی میماند .

یعنی شخص دچار «آمیگدالیت مزمن» یا «ورم لوزتین مزمن چرکی» میشود که هربار که آب دهان خود رافرو میدهد یاطعمه‌ای میبلعد مقادیر زیادی ازاین چرك همراه با آن طعمه وارد معده وروده‌اش شده وبعدا وارد خون میشود وکلیه ها ناچار میشوند این چرك را دفع کنند . یعنی چنین چرکی علاوه بردستگاه هاضمه وخون کلیه ها را نیزمورد حمله قرار میدهد وشخص مبتلادر معرض خطر ابتلای به نفریت یعنی ورم کلیه قرار میگیرد . آنوقت در چنین موقعی باید بی‌درنك لوزه ها را بیرون آورد چه ضررش هزاربار بیش از نفع آن میباشد .

نکته‌ای که باز باید تذکر دهم آنستکه ممکن است لوزه هاچرکی باشند ولی بزرك نباشند . یعنی فقط بزرك نبودن لوزه مرض نیست و احتیاج بعمل جراحی ندارد .بلکه لوزتین اگر چرکی بودند بایدتحت عمل جراحی قرار گیرند . حتی اگر دراین موقع حجم آنها از معمول هم کوچکتر باشد .

****

اهالی جوادیه جنوب غرب (منطقه ٦ تهران) از مساعی جمیله **جناب آقایان دکتر راجی وزیر محترم بهداری** ومهام شهردار تهران ودکتر ذوالریاستین مدیر کل بهداری شهرداری تهران که برای رفاه وآسایش مردم در جوادیه درمانگاه مجهزی بریاست آقای دکتر گرانسر تاسیس نموده‌اند بدینوسیله سپاسگزاری نموده ومزید توفیقات معظم الیهم را از خداوند متعال مسئلت دارند

الاحقر سیدرضا قاموسی ـ موسس جوادیه جنوب غرب تهران ـ جواد فردانش ـ علی‌طاهر واعظی ـ جواد نمازی ـ حسن خجسته ـ جواد دینیان

آ ـ ۳۰۰۴۵

همیشه واکس شفق مصرف کنید

زن‌هائیکه مثل موریانه بجان شوهر خود میافتند !

از: آندره موروا

سابقا بایکی از رجال سیاسی معروفی آشنا بوده‌ام که هنوز هم زنده است وکم وبیش شهرتی دارد وبنام آریستید بریاند نامیده میشود .

این مرد باوجود زندگی سیاسی پردغدغه خود ،همیشه آرامش عجیبی داشت .یکروز سر این آرامش را پرسیدم وآریستید چنین جواب داد:

ـ خیلی ساده است .چونکه هنوز که هنوز است زن نگرفته‌ام ولی همکاران من ازدواج کرده‌اند وزنانشان اکثرا عصبانی وآتشی مزاج هستندو هرشب که بخانه برمیگردند به آنها میگویند :

ـ آیا ازخطراینکه در سالن‌های کنفرانس و پشت تریبون ها انتظار ترا میکشد بی‌خبری ...آیا مقاله شدیداللحنی راکه فلان روزنامه برعلیه تونوشته است نخوانده‌ای ؟..

وبالاخره نیز این حرفها باعث نگرانی واضطراب وزود رنجی دوستانم میشود ولی من تنها زندگی میکنم واز اینگونه تشویشها بدورم وهیچیك از اطرافیانم هم جرائت ندارند کلمات اضطراب آوری برلب برانند .»

البته قضاوت آنروز بریاند زیاد منصفانه نبود نباید از حق گذشت که زنانی هم هستند که در اطراف شوهران خود یك محیط آرام وبی‌دغدغه ایجاد میکنند وسعی مینمایند که با گفتن کلمات تسلی بخش افکار سیاه رااز مخیله ایشان بیرون کنند وآنچه راکه ازدوستان دو رنك شنیده‌اند برزبان نمی‌آورند زیرا احساس میکنند که شوهرشان در خانه به‌آرامش واستراحت احتیاج دارد ولی بدبختانه همهٔ زنها اینطور نیستند ،و بین آنها همسرانی هم نظیر آنچه که بریاند یادکرد وجوددارد ومثل اینکه اینگونه زنان نظر بخصوصی دارند زیرا مدتها وقت خودرا صرف میکنند تا نظریه شوهران خودرا نسبت بمردم تغییر داده وآنهارا نسبت بهمه کس وهمه چیز بدبین سازند . خوب نتیجه این گفتار چیست ؟نتیجه آنکه زن با این حرفهای خود وضع داخلی خانه‌را مغشوش میسازد البته مواردی هم پیش می‌آید که اسباب کدورت میگردد ولی اگر انسان بخواهد سر هر موضوع جزئی از دوستانش برنجد ،دیگر دوستی نخواهد داشت وقدر وقیمت خودرا از دست خواهدداد .

همسری که دائما از دیگران بدمیگوید ،موجبات عدم موفقیت شوهر خودرا فراهم میسازد .

وظیفه یك زن خوب آن نیست که بر جراحات جسم وجان همسرش بیفزاید. بلکه وظیفه‌اش آنست که برآن زخمها مرهم بگذارد .

ـ ۲۷ ـ

دختر عمویم راشل جواب داد :

ـ نه ، اودرشب زفاف ازشدت خوشحالی ... سکته کرد .»

او لبهای متحرك و چشمان کماکان خشن خودرا بطرف من برگرداند ، و ناگهان قیافه آمبرویز هنگامیکه روی صندلی راحتی‌اش نشسته ، واز شدت خوشحالی شانه‌هایش را تکان میدهد ، ودر حالیکه اودر چشمان آمبرویز همانطوریکه اکنون در چشمان من نگاه میکرد خیره شده‌است و سعی دارد از خنده‌اش جلوگیری نماید ، در مدنظرم آمد که داستان زندگی عمه فوبه رابرای راشل تعریف مینماید . من نتوانستم از زدن لبخندی به دختر عمویم راشل خودداری نمایم . چیزی در طرز نگاه او تغییر کرد ، و او بنوبه خود بمن لبخند زد .

باتاسف ازاینکه چرا لبخند زده بودم ، گفتم :

«اطمینان دارم که شما تمام این داستان را خود اختراع کرده‌اید .

او جواب داد :

ـ ابدا اینطور نیست . حتما سی‌کمب این ماجرا را میداند ، از او بپرسید . »

سری تکان دادم .

«سی‌کمب اگر هم این جریان رابداند چون فکر میکند تالیف آن صحیح نباشد ، سخنی دراین‌باره بمن نخواهد گفت ، وحتی اگر بفهمد که شما آنرا برای من تعریف کرده‌اید ناراحت خواهد شد . راستی یادم رفت از شما بپرسم که آیا برایتان شام آورده‌اند ؟

ـ آری . یك بشقاب سوپ ، یك بال‌جوجه ویك دنبلان سرخ کرده برایم آوردند . شام بسیار لذیذی بود .

ـ میدانید ، درمنزل ماهیچ خدمتگزار زنی وجود ندارد . شما ازاین حیث قدری درمضیقه خواهید بود زیرا کسی را نخواهید داشت تالباسهایتان را تمیز کند و دراشکاف گذارد . حتی اگر بخواهید استحمام کنید باید از یکی از خانه شاگردها ، مثلا جون یا آرتور کمك بخواهید .

ـ من اینطور بیشتر خوشم می‌آید . زنها خیلی پرچانه هستند ! از بابت لباسهای من ناراحت نباشید زیرا من عزادار هستم و به‌آرایش نمی‌پردازم . باخود فقط لباسی که‌بتن دارم ویك پیراهن دیگر آورده‌ام . کفشهایم نیز کفشهائی خشن برای پیاده روی در خاك و گل میباشد .

من گفتم :

ـ اگر فردا باران ببارد ، شما مجبور خواهید شد در منزل بمانید . درکتابخانه کتابهای زیادی وجود دارد . من خود هیچگاه مطالعه نمی‌کنم ولی شما بدون شك کتابی مطابق میلتان در آنجا پیداخواهید کرد . »

درحالیکه نگاه او کماکان خشن بود ، لبهایش باردیگر لرزش خفیفی حاکی از شادی نمود .

او گفت :

«من میتوانم نقره‌آلات را براق کنم . فکر نمیکردم اینقدر ظروف نقره دراینجا وجود داشته باشد زیرا آمبرویز میگفت هوای مرطوب دریا نقره‌را سیاه میکند . »

از حالت صورتش میتوانستم قسم بخورم که او از وجود این ظروف نقره دریکی از قفسه‌های دورافتاده منزل اطلاع داشته ، و اکنون این موضوع را برای دست انداختن من بهانه کرده‌است .

نگاه خودرا از او برگرداندم . یکبار باو لبخند زده بودم ، ولی اکنون ترجیح میدادم به لعنت خدا گرفتار شوم ودیگر این لبخند را تکرار نکنم .

او گفت :

«درویلای فلورانس ، هنگامیکه هوا گرم میشد ، مادرحیاط کوچکی که میان آن فواره کوچکی قرارداشت می‌نشستیم . آمبرویز بمن میگفت که چشمانم را به‌بندم و به ریزش آب فواره گوش دهم و تصورنمایم که‌این صدا ، صدای ریزش باران دراینجااست . او فرضیه‌ای داشت که طبق‌آن ادعا مینمود من درآب وهوای مرطوب انگلستان مخصوصا دراین ایالت کرنوال دائما خواهم لرزید و ضعیف خواهم شد ، اومیگفت که‌من شبیه بیك گیاه پیچ‌هستم که باید تحت‌توجه کامل باشم و تغییر خاك برایم مضر است . بعقیده او من بیش ازحد لازم متمدن بوده واز محصولات‌شهری می‌باشم . بخاطر دارم که یکروز که‌هنگام صرف غذا پیراهن بلند جدیدی بتن کرده‌بودم او بمن گفت که از ورای من بوی‌شهر روم عتیق بمشامش میرسد . میگفت « توبااین لباس درانگلستان تلف خواهی شد ، بایدروی آن البسه گرم پوشیده وشال گردن پشمی آویزان کنی . » من نصیحت او را فراموش نکرده‌ام واکنون باخود یك‌شال‌گردن پشمی آورده‌ام . »

نگاه کردم . او راست میگفت ، شال سیاهی که‌همرنك پیراهنش بود روی چهارپایه ، نزدیك صندلی اش ، قرارداشت .

من گفتم :

«درانگلستان ومخصوصا دراینجا ما برای چگونگی هوا اهمیت زیادی قائل هستیم . درشهرهای ساحل دریا خوبی‌یا بدی هوا بسیار مهم است . میدانید ، زمین اینجا برای زراعت زیاد غنی نمی‌باشد ، وارزش زمین‌های شمال کشور را ندارد . خاك اینجا بسیار ضعیف است و چون چهار روز در هفته حتما باران می‌بارد لذا تمام امیدما بچند ساعتی‌است که‌خورشید لطفی نموده ، بسرما وروی زمینهایمان میتابد . فکرمیکنم هوا فردا خوب شود و شما بتوانید بگردش بروید .

او گفت :

ـ فردا میخواهم در دهکده ودشت «بودن» ، مرغزار «کمپ» و باغ «گاوها» ، «کیلمور» ودشت مقابل فانوس دریائی وبالاخره در «بیت‌جریب» و جالیزهای مغرب بگردش بپردازم .

من اورابا تعجب نگاه کردم، وگفتم :

«شمانام تمام این‌مرزعه‌ها رامیشناسید ؟

اواظهارداشت :

ـ دوسال است که‌این نامها راازبرکرده‌ام .»

چند لحظه‌ای سکوت نمودم .باین حرف چه‌جوابی میتوانستم‌بدهم ؟

آنگاه باخشونت گفتم :

«یك زن بسختی میتواند دراین زمینهاراه برود .

اوپاسخ داد :

ـ من کفشهای خوبی برای اینکار به‌پادارم .»

کفش پاشنه کوتاه جیرظریفی بپاداشت .بنظرمن‌پاها وکفش‌او برای ادهروی ساخته نشده‌بود .

بپای اواشاره کردم وگفتم:

منظورتان این است ؟

اوگفت:

ـ نه،کفشهای بهتری برای‌اینکار دارم.»

علیرغم اطمینانی که‌اوبخود داشت نمیتوانستم متصور شوم چگونه خواهد توانست دردشتهای ناهموار املاك ماپیاده روی نماید ،اگرمیخواستم باو پیشنهاد کنم که‌پوتین های مرا بپوشد،بدون تردید دراین‌پوتین‌هامفقود میشد .

بالاجبارازاو پرسیدم :

«آیا شما اسب سواری میدانید ؟

ـ خیر .

ـ اگر کسی دهنه اسب رابگیرد ،آیا خواهید توانست روی آن خودرا نگاه دارید ؟

اوپاسخ‌داد :

ـ فکرمیکنم قادربااین‌کار باشم ،ولی برای اینکار حتما باید دودستی‌قاچ زین رابچسبم. شنیده‌ام که‌زینهای مخصوصی برای‌زنان وجوددارد که‌به‌آسانی میتوان‌روی آن نشست .»

اواین جمله رابالحنی جدی ودرحالیکه چشمانش سردی خودرا ازدست نداده بود گفت‌باردیگر من‌احساس کردم خنده‌ای درپشت این قیافه قراردارد که‌راشل میخواهد مرانیز درآن شریك نماید .

من گفتم :

«من نمیدانم زین مخصوص بانوان راداشته باشیم یانه، دراینباره از ولینگتن سئوال خواهم کرد ولی بیادنمی‌آورم که هیچگاه چنین زینی را در اصطبل دیده باشم .

اوگفت:

ـ بلکه هنگامیکه عمه فوبه درعشقش نسبت به‌کشیش شکست خورد ، شروع بفراگرفتن اسب سواری نموده‌باشد .کسی چه‌میداند . شاید باین وسیله توانسته است تاحدی غم وغصه خودرا تخفیف‌دهد .»

درمقابل اواراده‌ام‌راکم‌کم ازدست میدادم. در لحن کلامش نوعی شادی مفرط احساس میشدکه من نمیتوانستم دربرابرآن خونسردی خود را حفظ نمایم .اگرمیخندیدم ،دیگر شکستم حتمی بود . صورت خودرا برگرداندم وگفتم :

«بسیار خوب ،فردا سعی خواهم کرد یك زین زنانه برای‌شما پیدا کنم. اگربخواهیدمن به سی‌کمب خواهم‌گفت‌که درصندوقخانه جستجوکند،شاید عمه فوبه رکاب زنانه نیزازخود بجای گذارده باشد .

اوجواب‌داد :

درصورتیکه شما شخصا دهنه‌اسب رابگیرید من‌زین رابشدت خواهم چسبید ودراینصورت دیگراحتیاجی برکاب نخواهم داشت.»

دراین هنگام ،سی‌کمب‌دق‌الباب نمود ووارد اطاق شد .یك‌سینی بزرك که‌روی آن یك قوری ویك کتری نقره ویك‌شیردان قرارداشت راباخود بداخل اطاق آورد .

نیازمندیها و آگهی های کوچک

استخدام میشود

یك دکتر زن
که‌محل مناسبی برای پذیرائی بیماران خود ندارد میتواند از زایشگاه خصوصی در بهترین‌نقطه شهر وتمام وسائل آن استفاده‌نماید به‌تلفنهای ۴۷۱۴۱ـ۴۲۰۸۶ مراجعه شود . آ ـ ۳۰۱۰۱

بچند نفر دوشیزه ویا بانو جهت کارهای لابراتواری نیازمندیم . مؤسسه کاریابی ملی خیابان‌اکباتان روبروی کارگزینی شرکت تلفن کاشی ۱۸۱ تلفن ۳۰۳۲۳۱
آ ـ ۴۱۸۸۶

یك پرستار برای نگاهداری‌طفل ۱۸ماهه مورد نیاز است .مسکن و غذا وحقوق مناسب داده میشود . کسانی‌که بزبانهای انگلیسی و فرانسه بتوانند صحبت کنند مقدم هستند بتلفن ۸۳۵۰۷ مراجعه شود.
آ ـ ۴۱۸۳۰

انتخاب رئیس درمانگاه ودستیار دانشکده پزشکی مشهد برای کرسی بیوشیمی یك نفر رئیس درمانگاه ویك نفر دستیار بمسابقه انتخاب می‌نماید داوطلبان میتوانند از تاریخ ۳۰بهمن ماه ۳۷ برای ریاست درمانگاهی تامدت یکماه وبرای دستیاری تامدت بیست‌روز بادردست داشتن مدارك لازم در مشهد بدبیرخانه دانشکده پزشکی ودر تهران باداره تعلیمات عالیه مراجعه وثبت نام نمایند .
پذیرفته‌شدگان درمسابقه درصورتی که کارمند دولت نباشند تاتحصیل مجوز استخدام میتوانند بااستفاده ازدستمزد خدمت نمایند .
معاون دانشکده پزشکی مشهد
دکتر رادپور
آ ـ ۴۱۸۵۴

کارخانه صندوق نسوز ایران وصنعت بچندنفر کارگر ورزیده میزوکلاسورسازویك کارگرقالب سازنیازمند است ازساعت شش‌الی هشت بعدازظهر به‌میدان سپه‌راهرو زیرزمینی فروشگاه صندوق نسوز ایران صنعت مراجعه نمایند.
۱ـ۴ آ ـ ۲۹۹۱۹

نقاش استخدام میشود
موسسه تبلیغاتی خروس جهت کار های تبلیغاتی یکنفر نقاش که دراین رشته مهارت داشته باشد استخدام می‌نماید اول خیابان فردوسی کاشی ۸۶ تلفن ۳۵۷۴۶
آ ـ ۴۱۵۸۶ ۱ـ۲

هتل جدیدالبناء سمیرامیس عده: پیشخدمت با اطلاع و مجرب که در هتل ها سابقه کارداشته‌وبزبان‌انگلیسی آشنائی کافی داشته باشنداستخدام می کند کسانی که واجد شرایط باشند با تلفن ۶۹۵۴۲ مذاکره نمایند
۱ـ۴ آ ـ ۲۹۴۱۹

استخدام
بچند صنعتگر با تجربه و مبتکر نیازمندیم .
به شرکت‌سهامی پخش‌آلومینیوم‌ـ خیابان شاه ـ بین یغما و شیخ هادی ـشماره ۹۲۶ مراجعه شود.
۱ـ۳ آ ـ ۴۱۵۵۸

آگهی استخدام دبیر
دانشکده کشاورزی برای آزمایشگاه‌ـ های فیزیك وگیاه‌شناسی احتیاج بدوتن دبیردارد. داوطلبان میتوانند بامدارك خود ازتاریخ نشر آگهی بمدت بیست‌روز بدفتر دانشکده مراجعه وثبت‌نام کنند.
۱ـ۲ آ ـ ۴۱۷۳۲

استخدام
بچند نفربانو یادوشیزه عکاس نیازمندیم ضمنا به‌آنها طرزگرفتن عکس هم‌تعلیم‌داده میشود.درخواست کنندگان به‌عکاسی نغمه دنیاتلفن ۳۴۰۵۳ مراجعه کنند.
آ ـ ۲۹۹۶۹ ۱ـ۲

فروشنده مرد
باسواد باسابقه باضامن ۲۵ تا ۴۰ساله محتاجیم ناصر خسرواعتماد قائم مقامی .
آ ـ ۳۰۰۶۳

کمك داروساز استخدام میشود
کلااقل ۳سال سابقه داروسازی داشته ونسخه پیچی بداند جهت خوزستان باحقوق کافی لطفا به بنگاه داروئی اعتماد ناصر خسرو قائم مقامی مراجعه فرمایند .
آ ـ ۳۰۰۶۱

پرستار زن
که تصدیق شش ابتدائی داشته باشد برای زایشگاه خصوصی استخدام میشود .به‌تلفن های ۴۲۰۸۶ و۴۷۱۴۱ مراجعه شود.
آ ـ ۳۰۱۰۱

مستغلات

بنگاه طلائی تهران نو ۹۱۷۷۴
قطعات مختلف زمین وخانه نقد و اقساط بفروش میرسد .
۱ـ۱۰ آ ـ ۲۹۹۹۵

به‌چند دوشیزه یا بانو جهت‌فروش محصولی درمنازل‌نیازمندیم شرکت ناصح فردوسی کوچه سیرك
آ ـ ۳۰۰۲۹

خانه سیاح

مطلع ترین موسسه با تشکیلات جدید در باره :
۱ـ خریدو فروش خانه‌و زمین در هر نقطه شهر و شمیران واراضی جاده های کرج .
۲ـاجاره خانه‌وباغ ویلا وآپارتمان برای خارجیان و هم میهنان .
آدرس قسمت فوقانی شمال غرب میدان ۲۴ اسفند تلفن **۴۱۷۴۷**
۱ـ۱۲ آ ـ ۲۸۸۸۵

پول با وثیقه ملکی

هر مبلغ بخواهید رجوع‌فرمائید لاله‌زار ۳۹۷۸۴ به: بنگاه کوشان

اگر پول دارید

خواهان معامله مطمئن باشید
اگر بانظرو مشورت بنگاه کوشان اقدام فرمائید در اثر دقت‌و مراقبت های مخصوص کارکنان بنگاه کوشان مطمئن خواهیدبود گرفتار کلاه بردار وفساد در معامله نخواهید شد.
۱ـ۳ آ ـ ۴۱۵۶۰

بفروش میرسد

خانه فروشی جلوی شاهرضا غربی

بمساحت سیصدو چهل متر بابنای دو طبقه خوش نقشه با هشت‌اطاق ولوازمات دیگر برای دیدن رجوع فرمایند لاله‌زار نزدیك میدان سپه ۳۹۷۸۴ به :بنگاه کوشان .
۱ـ۴ آ ـ ۴۱۸۰۴

نوزاد

خداوند به‌آقای مهدی آذری و بانو دختری عنایت فرمود .

تبریك

بدینوسیله مقدم نوزاد عزیز رابه پسرخاله گرامی خود وهمسر محترمشان بانو سیما آذری تبریك میگویم . فرشته محمدی

سیمای عزیز
باقلبی مملواز شادی‌و شعف مقدم نوزاد عزیز ودلبندت را صمیمانه تبریك‌میگویم.دوشیزه مینوپاکدل

قدم نورسیده را به آقای مهدی آذری وهمسرگرامی او صمیمانه تبریك میگوئیم .
محمود وزیری وبانو

آقای آذری وبانو
اکنون که خداوند متعال به‌آن خانواده نوزادی عنایت‌فرموده‌بدین وسیله مقدم ویرا صمیمانه تبریك میگوئیم . رشدی وبانو

استخدام میشود
۱ـقالب ساز ماهر که‌در ساختن انواع سمبه ماتریس مهارت‌داشته باشد .
۲ـسوهانکار قابل که پنجسال سابقه کار داشته باشد .
۳ـکارگر استاد کار که در کار ساخت انواع قفسه‌های فلزی‌مهارت داشته باشد .کلیه کارگران‌باید باسواد باشند .
جنرال مکانیك ـخیابان‌شاهرضا کالج نبش کوی دبیرستان البرزاز ساعت ۶الی۸مراجعه شود .

آگهی استخدام

سازمان ریشه کنی مالاریا برای تکمیل کادر پزشکی خود بتعدادی پزشك که خدمت نظام خود راانجام داده و یا برك معافی نظام دائم در اختیار داشته باشند احتیاج دارد که پس از طی دوره سه ماهه کلاس اختصاصی (با استفاده از هزینه تحصیلی) در استان های مختلف کشور مشغول انجام وظیفه شوند .
داوطلبین واجد شرایط می توانند با دردست داشتن مدارك استخدامی بکارگزینی سازمان ریشه کنی مالاریا واقع در خیابان بهار جنب خیابان نامجو مراجعه نمایند .
سازمان ریشه کنی مالاریا
۱ـ۳ آ ـ ۴۱۰۷۸

آگهی های متفرقه

قابل توجه مالکین کامیونهای باری وکمپرسی
کارخانه صنعتی (رزاقی)
مجهزبرای کارهای تراش‌کاری‌جوش کاری پرس‌کاری آهن‌کشی اتومبیل‌ـ باری ، وانت و ساختن اطاقهای‌آهنی وکمپرسی‌وتعمیرات‌آن‌و تعویض‌فول و تبدیل‌رنك‌به‌چرخهای پرفدر کارگاه مخصوص‌با چندین سال‌سابقه آماده کاراست.آدرس‌ـخیابان ری مقابل مسجد انبار تلفن ۳۰۹۸۶

فروش فرش باروزی ۳۰ریال به تلفن ۲۶۷۴۵ سرای بوعلی شماره ۱۵ و۱۶ مراجعه شود .
۱ـ۲۰ آ ـ ۳۹۷۴۰

بهترین عیدی نوروز

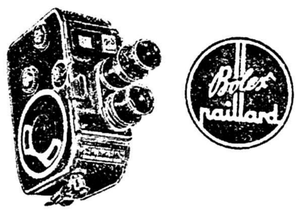

دوربین فیلمبرداری بولکس‌پاپارد نماینده انحصاری شرکت نیالا خیابان سعدی تلفن ۳۸۴۲۶
۳ـ۱۰ آ ـ ۴۰۳۴۴

مسافرین محترم

مسافربری اتو تاج از اول‌اسفند ماه سرویس های خود را با بنزهای آخرین سیستم مجهز نموده وهمه روزه بنقاط زیر آماده‌میباشد.
قم‌ـ اراك ـملایر ـ بروجرد ـ نهاوند ـتویسرکان ـ اصفهان‌ـ شیراز ـیزد و خرم آباد.
خیابان بوذرجمهری تلفن۲۱۹۷۶ـ
۲۹۳۳۲ آ ـ ۲۹۸۵۳ ۱ـ۶

فرش پارس

مرکز تعویض‌فرش‌کهنه بافرش‌نو
پارتی های جدید از انواع فرش های مدرن و زیبا مجددا برای‌فرش پارس رسید .
فرش پارس فرشهای کهنه شما را قبل از سائیده شدن واز بین رفتن بافرشهای جدید معاوضه می‌نماید .
خیابان فردوسی مقابل کتابخانه سفارت انگلیس تلفن ۳۴۹۶۰
۱ـ۱۰ آ ـ ۲۸۶۹۳

استخدام

سه ماه نقشه‌کشی ، یا پنج ماه نقشه‌برداری

حرفه فرهنگ

بینوید و بیاموزید فنون سیاری فوراً استخدام شوید
بلحاظ اینکه مرکز نقشه‌برداری فوراً استخدام شده از
بفراگرفتن نقشه‌برداری مراجعه فرمائید . حرفه فرهنگ
دارنده بیشتر نقشه‌برداری نقشه‌برداری ایران
برای دانش‌آموزان محترم شهرستانها بمکاتبه تدریس میشود
شاهرضا دروازه دولت نقاشی سعدی تلفن ۶۹۴۹۵
۱ـ۲ آ ـ ۴۱۶۹۴

نقد و اقساط
آخرین مدل تلویزیون مبلی و رومیزی آر.ث.آ وترانسفور موتور از ۳۵۰ وات ببالا رابا سهلترین شرایط که هر طبقه قدرت خرید آنرا دارداز فروشگاه لطفی نماینده فروش تلویزیون آر.ث. آخریداری فرمائید مرکز فروش شاهرضامقابل خیابان فرصت پاساژ ذوالفقاری.
تلفن ۳۷۱۶۹ آ ـ ۲۹۴۷۷ ۱ـ۳

آموزشگاهها درانگلستان وسویس برای کسب هر گونه اطلاعات به آدرس زیر مکاتبه نمایند .
PHILLIPS & Randle Ltd.
75, Mortimer Street,
London, W.I., England.
ویا به نماینده کشورهای اروپا
Mrs. E. Challinor james
27, Avenue des Alpes,
Montreux, Suisse
از دانش آموزان مراقبت کامل میشود .
ـ۱ـ آ ـ ۴۰۳۷۸

کلاس رادیو پاریس

(با ۱۲سال سابقه تدریس)
باامتیاز رسمی وزارت فرهنك
رادیو و تلویزیون
را همه روزه حضوری وبرای شهرستانها بامکاتبه تدریس‌میکند
خیابان اسلامبول پاساژمیزبان
آ ـ ۴۱۸۷۰

واگذار میشود

کازینو ومحوطه‌استخرعظیمیه واقع درکرج باجاره واگذار میشود ـ خیابان شاه‌آباد پاساژ علمی
آ ـ ۴۱۷۷۰ ۱ـ۲

یك‌باب مغازه‌بابرق که کاملامناسب بنکداری وخشکبار عمده می‌باشددر چهارراه مولوی واگذار میشود طالبین به تلفن ۲۳۰۳۶ مراجعه فرمایند .
۱ـ۲ آ ـ ۲۹۹۹۷

دراوایل خیابان شمیران یك‌مغازه لوکس ۸×۴بابرق وتلفن واجاره مناسب واگذار میگردد طالبین بعدازظهرهابه‌تلفن ۳۳۸۵۳ مراجعه فرمایند.
آ ـ ۲۹۹۳۹ ۱ـ۲

یك‌زیرزمین ودوباب مغازه برای اغذیه‌فروشی کافه‌رستوران‌ـ کافه‌قنادی‌ـ چلوکبابی در بهترین محل جنب‌سینما واگذار می‌شود. طالبین به‌خیابان حشمت‌الدوله چهارراه سلسبیل جنب سینمای المپیا مبل‌امید تلفن ۶۸۳۱۳ مراجعه فرمایند.
آ ـ ۴۱۶۸۰ ۱ـ۳

آگهی مزایده عمومی

شرکت سهامی مکانیکی ایران درحدود پنج‌تن‌پرت مواد پلاستیکی موجود درانبار کارخانجات‌ونك را از طریق مزایده بفروش میرساند. طالبین باید منتهی تا آخروقت اداری روز یکشنبه ۱۰ر۱۲ر۳۷ به شرکت سهامی مکانیکی ایران واقع درونك مراجعه وبا پرداخت مبلغ بیست هزار ریال بعنوان‌سپرده بصندوق پیشنهادات خودرا بدفتر شرکت تسلیم ورسید دریافت‌دارند.
پیشنهادات رسیده‌ساعت ۱۰صبح روز دوشنبه۱۱ر۱۲ر۳۷باز وقرائت خواهد شد برك شرایط مزایده در اداره فروش شرکت موجود است که‌در دسترس طالبین گذارده خواهد شد .
شرکت سهامی مکانیکی ایران
آ ـ ۴۱۷۱۴

آگهی مزایده

شرکت سهامی ابریشم ونوغان وابسته بسازمان‌برنامه مقدارتقریبی ۳۵ تن ته‌طشتی و۵تن لاس‌ماشینی محصول کارخانجات ابریشم کشی رشت وحریر بافی چالوس را طبق برك شرایط ومشخصات‌جداگانه که‌در دسترس داوطلبان گذارده میشود از طریق مزایده بفروش‌می رساند .داوطلبان شرکت‌در مزایده میتوانند برای رویت نمونه‌ته‌طشتی ولاس مذکور ودریافت برك‌شرایط ومشخصات مربوط‌بدفتراین‌شرکت در رشت ویادفتر روابط شرکت در تهران واقع در خیابان پهلوی مقابل حشمت‌الدوله مراجعه و پیشنهاد خودرا تا ساعت ۱۰صبح روز ۲۵ فروردینماه ۳۸ تسلیم این شرکت ویادفتر رابط‌شرح مذکور نمایند .پیشنهادات‌رسیده درساعت ۱۱ صبح همانروز بازو خوانده می شود ومزایده‌حضوری بعمل‌نخواهد آمد .حضور پیشنهاد دهندگان‌یا نماینده معرفی شده آنها درجلسه مزایده آزاد می‌باشد .
مدیر عامل شرکت سهامی‌ابریشم ونوغان فریدون دهقان
آ ـ ۴۱۷۲۰ ۱ـ۲

کلاس عکاسی هادی

روز پنجشنبه هفتم اسفند تشکیل میشود
کاخ دانش
نادری‌ـ نرسیده به‌چهارراه اسلامبول تلفن ۴۸۸۴۱
آ ـ ۴۱۸۷۲

گم شده

اینجانب ولی‌الله سلیم خانی گواهینامه دوره‌اول کلاس‌تکنیسین رادیولوژی خودرا مفقود نموده‌از یابندگان استدعادارم به‌آدرس‌زیر مراجعه ومژدگانی خودرا دریافت دارند . سلیم خانی
آدرس تهران نو خیابان بسطامی منزل سلیم خانی .
آ ـ ۳۰۰۳۵

صاحب عکس هوشنك نظرنجاتی ملقب برضا شش روز است مفقود شده کسانی‌که ازاو اطلاع دارند بنشانی قلهك خیابان دولت‌کوچه مزرعه منزل نجاتی یا تلفن۲۳۹۲۱ اطلاع دهند .
آ ـ ۳۰۰۶۷

آگهی مناقصه

قسمت صنایع خشکبار وکنسرو سازمان برنامه خریدلوازم وعملیات مربوط به لوله‌کشی آب وبخار کارخانه‌بسته‌بندی وضدعفونی‌خرمای خرمشهر را بمناقصه میگذارد .
داوطلبان شرکت در مناقصه می توانند همه روزه درساعات‌اداری بدبیرخانه این‌قسمت‌واقع درخیابان شاهرضا کوچه رامسر مراجعه وبا پرداخت۵۰۰ریال دفترچه‌مشخصات وشرایط و نقشه‌جات مربوطه را دریافت دارند پیشنهادات تاآخر وقت اداری روز شنبه ۱۶ر۱۲ر۳۷ قبول ودر تاریخ ۱۷ر۱۲ر۳۷ساعت ده صبح‌باحضور شرکت کنندگان باز وقرائت خواهد شد .
قسمت صنایع خشکبار وکنسرو سازمان برنامه .
۱ـ۲ آ ـ ۴۱۷۲۲

آگهی مناقصه

مؤسسه انحصاردخانیات ایران‌مقدار سیصد میلیون فیلتر کاغذی‌بیست وهشت هزار بوبین نوار چوب پنبه وچهارده هزار بوبین نوار سفید مورد احتیاج خودرا ازطریق‌مناقصه خریداری می‌نماید .داوطلبان‌شرکت در مناقصه میتوانند پیشنهاد های صریح وقطعی‌خودرا بااطلاع‌ورعایت کامل مشخصات ـشرایط و مفاد طرح پیمان که‌از اداره معاملات خارجی دریافت میدارند منتها تا ساعت ۱۰ صبح روز ۳۱ر۱ر۳۸ مطابق با۲۱ر۴ر۱۹۵۹ که‌روزقرائت پیشنهادات خواهد بود تسلیم‌نمایند.
حضور پیشنهاد دهندگان درجلسه مناقصه‌آزاداست .شرکت‌درمناقصه بمنزله قبولی کلیه شرایط مناقصه خواهد بود .**انحصاردخانیات‌ایران**
۱ـ۲ آ ـ ۴۱۸۹۶

آگهی‌مناقصه خرید پرده کرکره‌ای

اداره ساختمان بانکملی ایران در حدود سیصدو هشتاد مترمربع‌پرده کرکره امریکائی‌را بااجرت نصب آن درساختمانهای جدید بهداری‌و شعبه ژاله‌از طریق مناقصه‌خریداری می‌نماید .
پیشنهاد دهندگان می‌بایستی‌نمونه پرده‌های خودرا همراه پیشنهادیکه باحداقل قیمت باشد در پاکت‌لاك ومهر شده تاآخروقت اداری روز دوشنبه ۱۱اسفند ماه ۱۳۳۷ بدفتر اداره‌ساختمان تسلیم‌وقبض‌سپرده‌ای بمبلغ‌ده هزارریال که‌بحساب‌شماره ۱۰۰۰۸ نزد شعبه فردوسی تودیع نموده باشند ضمیمه نمایند .
پیشنهادات واصله در ساعت ۱۰ صبح روز سه‌شنبه ۱۲ اسفند ماه ۳۷در اداره ساختمان این بانك‌در حضور پیشنهاد دهندگان باز و قرائت خواهد شد وبانك در رد و قبول پیشنهادات واصله مختاراست. بدیهی است به‌پیشنهادات مشروط وفاقد سپرده ترتیب اثری داده‌نشده وهرگونه هزینه‌ای اعم از مالیات وباربری واجرت نصب بافروشنده خواهد بود .**بانك ملی ایران**
۱ـ۳ آ ـ ۴۱۸۹۸

آموزشگاهها

آموزشگاه ربانی
آموزشگاه‌ماشین نویسی‌ربانی شاه آباد از هر حیث مورد اطمینان است تلفن ۳۷۱۳۵

ماشین نویسی‌کشور
خیام مقابل پارك شهر با اسلوب ده انگشتی

رانندگی
میدانید اسلوب صحیح رانندگی‌و میکانیکی را در کجا می آموزند فقط در هنرستان‌فنی پرستو کمپ پرك شاهپور تلفن ۲۳۹۱۶

تعلیم رانندگی صحیح
هنرکده فنی رانندگی و مکانیکی را با آخرین متد علمی بشما می آموزد و تا گرفتن گواهی نامه رسمی بشما تعلیم می دهد .
هنرکده فنی روبروی چاپخانه مجلس تلفن ۳۸۰۴۶

دفترخانه های درجه یك تهران

دفترخانه ۱۲۴ جلال زرین خیابان سعدی روبروی ایران‌تورتلفن۳۲۱۶۵

دفترخانه اسنادرسمی ۱۳۹
رضاعاصم گرگان چهار راه معینیه تلفن ۳۵۸۳۴

دفترخانه اسناد رسمی درجه ۱ شماره ۷۹ بتصدی محمد امامی واقع درچهارراه سید علی‌کوچه حریری شماره تلفن ۳۲۹۴۹

دفتر ازدواج ۲۲و طلاق۲۴ شمال شهناز خیابان امین‌الدوله ایستگاه گلچین تلفن ۳۰۲۲۶۹ جعفری‌ابهری

فروش اتومبیل

کامیون جیپ ترانسپورتور
دو دستگاه کامیون اینترناش یك دستگاه جیپ‌وانت کم کار کرده وکاملا مرتب یك تانك آب پاش ویك تانك سوخت پنجهزارلیتری ونو .دو اطاق تجارتی اینترناش . دو اطاق لیلاند ۶تن .دو تسمه‌نقاله ۱۰متری باموتور نو بفروش می رسد به تلفن ۴۳۰۴۴ رجوع‌نمائید.
۱ـ۳ آ ـ ۳۰۰۲۵

یکدستگاه اتومبیل واکسهال مدل ۵۰ شخصی باموتور ولاستیك‌ورنك تودوزی‌نو بمبلغ‌سه‌هزارتومان‌بفروش میرسد روبروی بازارچه عباسعلی گاراژ جهان ـدانژه .
آ ـ ۳۰۰۳۷

اتومبیل استیشن ۵۵آ مدل ۱۹۵۷ موتور بسیار مرتب ۲۰۰۰۰ کیلو متر کارکرده که‌برای یکسال‌فقط درتهران استعمال شده است‌بفروش میرسد به‌سفارت کبرای هند تلفن شماره ۴۴۰۹۵ و۴۳۵۰۷ مراجعه فرمائید .
آ ـ ۴۱۹۱۰

مزایده فروش کامیون

اداره کل‌قندوشکر تعداد ده‌دستگاه کامیون ماگیروس دویتس بظرفیت ۵تن‌مدل ۵۴وچهار دستگاه جمس دوتن ونیم مدل۴۹ ودودستگاه‌دوج دوتن‌ونیم مدل ۴۱ که عموما مستعمل وفعلا درمحوطه‌انبار کالای‌قندوشکر واقع درایستگاه راه‌آهن متوقف است ازطریق مزایده بمعرض‌فروش میگذارد.
۱ـداوطلبان میتوانند بامراجعه به محل فوق و بازدید کامیونها پیشنهادات خودرا تنظیم‌ودرپاکت لاك‌ومهرشده تاآخر وقت اداری دهم اسفندماه ۱۳۳۷ باداره دفتر کل قندوشکر واقع درضلع شمالی کاخ وزارت دارائی طبقه سوم تسلیم و رسید دریافت دارند.
۲ـپیشنهاددهندگان باید در پیشنهادات خودبهای کامیونها رابا تعیین انواع آنهابه‌تفکیك تعیین نمایند.
۳ـپیشنهاددهندگان بایستی‌معادل ۱۵٪ بهای‌پیشنهادی رابعنوان‌سپرده وجه‌نقد بصندوق این‌اداره پرداخته وقبض رسید آنرا ضمیمه پیشنهاد خود نمایند ویاضمانت‌نامه یکی‌از بانکهای مجاز باعتبار سی‌روزضمیمه پیشنهاد خودنمایند.
۴ـپیشنهادات واصله در ساعت ده‌صبح‌روز دوشنبه ۱۱ر۱۲ر۳۷در کمیسیون خرید وتدارکات کل قندوشکر باحضور اعضای کمیسیون باز وقرائت خواهد شد .
حضور پیشنهاددهندگان در کمیسیون قرائت پیشنهادآزادبوده وعدم حضور آنها مانع ازتشکیل کمیسیون وقرائت پیشنهادات‌رسیده نخواهدبود.
۵ـپیشنهادات بدون سپرده ومبهم ومشروط وهمچنین پیشنهاداتیکه پس‌از موعدمقرر درآگهی برسد بهیچوجه ترتیب اثر داده نخواهد شد.
۶ـصدی پنج اسفالت وهرگونه عوارض دیگر باستثناء عوارض گمرکی بعهده برنده مزایده‌خواهد بود.
۷ـطبق ماده ۳۲آئین‌نامه‌معاملات دولتی بهای کامیونها نقدا ازبرنده مزایده دریافت ونسبت به تحویل اقدام خواهدشد.
۸ـاداره دررد یاقبول یك‌یاکلیه پیشنهادات مختار خواهدبود.
مدیرکل‌قندوشکر ـ پاکدامن
۱ـ۲ آ ـ ۴۱۷۳۶

راهنمای پزشکی

دکترهای متخصص درگوش وحلق وبینی
دکتر آزاد
متخصص گوش‌و گلو و بینی خیابان منوچهری کوچه ارباب‌جمشیدپذیرائی از ۴تا۵ر۸بعد از ظهر تلفن ۳۹۵۸۸ و۳۹۵۸۴ صبحها با تعیین وقت قبلی

پزشکان متخصص در جراحی پلاستیك
دکتر نحوی
دانشیاردانشکده پزشکی
متخصص جراحی زیبائی و پلاستیك خیابان سعدی روبروی پمپ بنزین تلفن ۳۰۲۴۸۹

دکترهای متخصص درامراض دهان ودندان
دکتر آرام صفریان
خیابان یوسف آباد روبروی‌ت.ث.ث کوچه سیمی تلفن ۴۴۵۰

دکترهای متخصص درامراض پوست
دکتر محققی
دانشیار دانشکده‌پزشکی
پذیرائی از۴تا۸ بعداز ظهر.
نشانی دروازه دولت روبروی پمپ بنزین تلفن ۳۳۰۰۹

دکتر حسن محقق یزدی
متخصص بیماریهای پوست و آمیزش از آمریکا خیابان پهلوی چهارراه امیراکرم ۴ـ۸

دکترهای متخصص در مجاری ادرار وتناسلی
دکتر شاپور صدری
خیابان سعدی بالای بیمارستان‌امیر اعلم روبروی عدایت‌تلفن ۳۲۳۹۲ پذیرائی ۴ـ۸بعداز ظهر.

دکتر محمد رضا مسدد
رزیدنت سابق‌بیمارستان های‌امریکا درمان قطعی بیماریهای مقاربتی اول سعدی‌ـ چهارراه‌دروازه‌دولت

دکتر دانشگر
امراض مقاربتی جلدی تناسلی و سستی امراض زنانه ونازائی خیابان سپه مقابل پستخانه تلفن ۳۰۲۴۱۶

دکتر ا ـ پولوسا
متخصص بیماریهای مقاربتی،مجاری ادرار و تناسلی پذیرائی صبح‌وعصر خیابان فردوسی‌شمالی مقابل خیابان کوشك کوچه صادق تلفن ۴۶۵۸۹

دکتر صادقی
درمان سوزاك تازه وکهنه‌وسستی وناتوانی جنسی مردان‌پذیرائی‌عصرها خیابان ری‌اول صدرالاشراف

دکتر معانی
امراض مقاربتی ـمجاری ادرارامراض زنانه و سستی خیابان فردوسی مقابل بانك ملی ایران

شماره جدید تلفنهای شعبه آگهی های روزنامه‌اطلاعات
بشرح زیر است :
۳۰۵۱۰۸
۳۰۲۶۳۳
۱ـ۱۰

صاحب امتیاز و مدیر مسئول: عباس مسعودی
جای او مروخیابان خیام چاپخانه اطلاعات
تلفن اطلاعات ۳۰۰۱۱

دکترهای متخصص دربیماری های قلب
دکتر تیمور کلالی
متخصص بیماریهای قلب‌ازدانشگاه پاریس خیابان شاه آباد عمارت ۱۰ طبقه پذیرائی بعداز ظهرها تلفن مطب ۳۴۱۲۲ منزل۴۰۵۹۶

دکتر های متخصص در امراض داخلی
دکتر عبدالله یغمائی ـمتخصص‌در بیماریهای داخلی کودکان پذیرائی ۴تا ۸ بعد از ظهر نشانی تجریش خیابان شهرداری تلفن مطب ۸۴۶۳۱ منزل ۸۴۳۱۰

دکتر مسعود امینی
معالج بیماریهای ـداخلی ـ زنان و کودکان با بیست و دوسال سابقه طبابت ـ معالجه قطعی بیماریهای : روماتیسم ـ سیاتیك ـ چاقی مفرط درد اعصاب ـ فلج وسستی اعصاب بوسیله الکتروفیزیو تراپی با وسائل مدرن آلمانی اشعه ماوراء بنفش و مادون قرمز و ماساژ های طبی ـ شاهرضا ـ جنب سفارت هندوستان تلفن ۴۴۷۱۴

دکتر اخوان صادقی
بیماری های درونی‌ـ کودکان ـ پوست ـ مقاربتی سلسبیل چهار راه وثوق . تلفن ۶۵۰۱۹

دکتر های متخصص در امراض‌زنان
دکتر کیقباد کاوسی
متخصص بیماریهای زنان زایمان مخترع تکنیك پلاستیکی برای درمان نازائی از آمریکانشانی‌شاهرضا مقابل ایرانشهر پذیرائی عصرها

دکترهای متخصص دربیماری‌اعصاب
دکتر جعفر رحمانی
متخصص امراض اعصاب و روح از دانشگاه لندن خیابان پهلوی بالاتر از چهارراه امیراکرم تلفون ۴۵۱۱۴ پذیرائی صبح وعصر

متخصص بیماریهای جهاز هاضمه
دکتر رفیعی
از دانشگاه پاریس.
معده ـکبد ـروده ـپذیرائی۳تا۸ بعداز ظهر خیابان جامی اول کوچه پاریس.

دکتر محمد دادخواه
علاج چاقی‌ولاغری‌ـ ضعف‌قوابابرق ترك‌تریاك ومرفین وهروئین درپنجروز اول‌لاله‌زار ازطرف میدان سپه تلفن ۳۸۱۷۰

پلی کلینیك
دکتر صدیقی دکتر مجاهدی
رزیدنت سابق بیمارستان های امریکا ـبیماریهای داخلی ـاطفال ـ مقاربتی ـترك الکل ـتریاك و سایر مواد مخدره مجهز بدستگاه ـ های رادیو سکپی‌ـ آئروسول تراپی (بخور پنی‌سیلین وغیره) دیاترمی پذیرائی همه روزه بعداز ظهرها و ایام تعطیل از۳ـ۹ بعداز ظهر .
آدرس خیابان شاه روبروی مسجد سجاد.

احتیاجات زندگی

تعمیرات در منازل
تعمیرات‌رادیوـرادیوگرام‌ـ ضبط‌صوت ویخچال تحت‌نظر مهندس تحصیل کرده اروپا در منزل تلفن ۳۰۳۱۲۴

هما
بانوان باسلیقه
شیك ترین کیف عالی ترین مدل تحت‌نظر متخصصین کارآزموده با ارزانترین قیمت‌که‌در کیف سازی‌هما مقابل مجلس تهیه میشود ابتیاع فرمائید .

سالن جدید دوزندگی‌سلوك
افتتاح سالن جدید دورندگی سلوك راباطلاع عموم آقایان میرسانیم .
لاله زارمهران تلفن ۳۳۰۳۶

بورس اجاره
منازل‌شمال‌شهر ـآژانس‌مدرن
بالای‌نهرکرج تلفن۴۴۲۷۰

آرایش وزیبائی
سالن آرایش‌وزیبائی آلباتلفن۴۶۷۸۵ تحت‌نظرمادام هوانسیان و متخصص آرایش‌سرآلبا شاهرضاجنب‌لوان‌تور

چهارده روزدرپاکستان — مهدی بهره‌مند

تفسیریك مفسرپاکستانی دربارهٔ

دیپلماسی آمریکا درآسیا ووضع ایران وپاکستان

آمریکا هند را بایران وپاکستان ترجیح داده است؟.. پاکستان بکلی از توسعهٔ روابط خود باشرق قطع امیدکرده است- علت سیاسی توجه پاکستان بایران

-۱۰-

هشتاد در صد بودجه صرف ارتش میشود

غضنفرعلیخان بعد گفت : علت بروز این واقعه که ایرانیها راتا حدی ناراضی ساخت آن‌بود که مقامات دولت ما واقف نبودند که بحرین برای ایرانیها از نظر سیاست خارجی چه اهمیتی دارد .

روزنامه نویسان لاهوری درتمام مدتی که سفیر کبیر سابق‌صحبت میکرد باتوجه زیاد باظهارات اوگوش میدادند وروشن بودکه مسئله کاملا برای آنها تازگی دارد وبعد عضنفرعلیخان خطاب به‌آنها گفت باین ترتیب ماهم وقتی عدم توجه ایرانیها را به‌مسئله کشمیر می‌بینیم نباید عصبانی شویم وباید آنقدر این مسائل.راگفت تا دو ملت‌بمسائل یکدیگر آشنا شوند وهمدردی داشته باشند .

بهر حال مسئله کشمیر ومسائل مذهبی و مهاجرین هندی که به‌پاکستان آمده‌اند موجب شده است که‌روابط هند و پاکستان بیش از آنچه که‌مادر تهران تصور میکنیم تیره باشد و همین امر باعث شده است که دولت پاکستان باهمه فقر مالی شدیدی که دارد وبرای سیر کردن ۸٤ میلیون جمعیت کشورخود نامشکلات و دشواری های فراوان روبرو است بیش از هشتاد در صدبودجه خودرا به‌ارتش اختصاص دهد .

ممکن است این رقم‌بنظر حیرت‌انگیز بیاید ولی وقتی در این باره بایك پاکستانی عادی صحبت میشود وی تقصیر را بگردن دولت خود نمی‌اندازد بلکه بلافاصله دهلی را مقصر میشمارد و میگوید : هند چهار صد میلیون نفر جمعیت دارد وچشم بخاك ما دوخته وحاضرنیست کشمیر را بماپس بدهد وباآنکه اکثریت مردم کشمیر مسلمان وطرفدار پاکستان هستند باتقویت ارتش ‌خود این منطقه را همچنان تحت تسلط خود گرفته است . در چنین شرایطی چگونه ما میتوانیم ازارتش خود غافل‌بشویم ؟

آمریکا ومسئله اختلاف هندوپاکستان

درکنفرانس پیمان بغداد درکراچی نیزیکی ازمهمترین مشکلات که مانع پیشرفت کار کنفرانس شده‌بود همین‌ترس‌پاکستان ازهندبود. نمایندگان پاکستان دراین کنفرانس ازدولت آمریکا جدا و مصرا تقاضا داشتند که امنیت پاکستان را در برابر حمله هند تضمین کندو وقتی نمایندگان آمریکا اعلام داشتند که نمیتوانند دراین مورد نظر پاکستان را قبول کنند موجی از عصبانیت درسراسر پاکستان برخاست. سخنگویان آمریکائی اظهار داشته بودند که آمریکا باهند و پاکستان روابط مشابهی دارد ونمیتواند یکی رابنفع دیگری ازخودبرنجاند .

وقتی این گفته ها در روزنامه های پاکستان منتشر شد روزنامه نویسان و مفسرین پاکستانی دچار یك نوع نا امیدی شدند وبدون توجه بوضعی که آمریکا درسیاست جهانی دارد ومشکلاتی که وزارتخارجه امریکا با آن مواجه است میگفتند که آمریکا از پاکستان«بکلی صرف نظر کرده است»

در این باره یکروز با یکی ازمفسرین پاکستانی‌یعنی‌رئیس‌خبرگزاری یونایتدپرس پاکستان آقای عبدالحفیظ صحبت میکردم . وی که‌درراس یك بنگاه مطبوعاتی مهم قرار گرفته است نظریه ای در مورد سیاست آمریکا در آسیا ابراز کرد که سخت موجب حیرت من شد ولی این نظریه دید سیاسی یك پاکستانی وطرز تلقی او را از مسائل بین المللی نشان میداد ودر پشت این نظر شبح مسئله کشمیر بخوبی دیده میشد .

هند در مقابل چین کمونیست

آقای عبدالحفیظ بمن گفت : آمریکا بخوبی میداند که در مقابل چین کمونیست عظیم ٦۰۰ میلیون نفری فقط یك دولت بزرك‌مشابه میتواند ایستادگی کند واین چنین دولتی در آسیا فقط هند است و باین جهت دولت آمریکا از مدتی پیش نظر وتوجه خودرا متوجه‌تقویت هند کرده است . هند اینك بصورت یك آزمایشگاه دموکراسی درآمده است وآمریکا کوشش دارد اثبات کند که بوسیله سیستم دموکراسی وبدون تشبث بخشونت و ظلم وفشاری که در حکومت های کمونیستی دیده میشود میتوان برای رفاه مردم پروژه های بزرك اجرا کرد .امریکا برای جلب نظر موافق هندوستان یکروه کشور های غربی وایده های غربی و سیستم و روش زندگی آزاد دموکراتیك نه فقط‌ناچار است بهندوام بدهد وکشور های‌دوست خودرا وادار به کمك هائی بهند بنماید بلکه لازم میبیند که در سیاست بین المللی نیز جانب هند را بگیرد وبرای اجرای این سیاست طبعا ناچار است که با دشمنان هند مخالفت کند وبا حد اقل در مورد ایشان سیاست بی اعتنائی پیش بگیرد .علاوه براین امید آمریکا آنستکه افغانستان را متدرجا ازحوزه قدرت کمونیسم بین المللی ودولت‌شوروی بیرون آورد وروشن است که بعلت سوء ظن قدیمی مردم افغانستان بسیاست های غربی نمیتواند مستقیما وارد اقدام شود وبه کمك دولتی احتیاج دارد که نزد دولت افغانستان نفوذ کلام داشته باشد واین دولت دولتی جز هندوستان نیست .

علت عدم توجه آمریکا بایران و پاکستان

آقای عبدالحفیظ بعد گفت : باین ترتیب میبینیم که هم از نظر جلب افکار عمومی مردم آسیا بروش های دموکراتیك وهم از جهت مبارزه با توسعه نفوذ کمونیسم در آسیا دولت آمریکا ناچار شده‌است که از میان کشور های آسیائی هند را بر دیگران ترجیح دهد وبهمین جهت است که می‌بینیم آمریکا نسبت بتقاضا های ایران و پاکستان چندان توجهی ندارد .

بعد بحثی بین مادرگرفت و آقای عبدالحفیظ گفت که نه ایران و نه پاکستان از نظر استراتژیك ونظامی برای آمریکا ارزش چندانی ندارند زیرا در عصر اسپوتنیك مسئله سر زمین منتفی است واز این گذشته هند در مورد مسئله تبت کاملا با چین کمونیست تصادم‌منفعت دارد وامریکا با تقویت هند میتواند دو غول بزرك آسیا را بجان هم بیاندازد .

این نوع تفسیر از جریانات بین المللی نشان میدهد که پاکستان بزرگترین مسائل بین المللی را در زیر شعاع روابط خود با هند مورد توجه قرار میدهد وباین ترتیب شاید بتوان باهمیت خاصی که مسئله کشمیر در روابط هند وپاکستان دارد و حساسیت مردم پاکستان نسبت باین مسئله وتیرگی خاص روابط هند وپاکستان واقف‌شد .

قطع امید از شرق

باین ترتیب می‌بینیم که‌پاکستان از جانب مشرق امیدی بتوسعه روابط دوستانه ندارد .اما پاکستان در شمال نیز دچار مسئله سیاسی بزرگی است که اجازه نمیدهد روابط این کشور با افغانستان توسعه پیدا کند وآن مسئله پشتونستان است .

پشتونستان منطقه ایل نشینی است که در شمال پاکستان قرار گرفته وهم پاکستان و هم افغانستان بدلایل مختلف معتقدند که این منطقه متعلق بایشان است و یك بار بر سر همین مسئله حوادث‌خونینی در مرز های شمال پاکستان روی داد وروابط دو کشور قطع گردید و هم اکنون نیز با وجود آنکه روابط پاکستان وافغانستان عادی است وافغانستان قسمتی از کالا های ترانزیتی خود را از راه پاکستان‌صادر میکند روابط بین دو کشور بعلت رویه خاص دولت افغانستان در سیاست بین المللی گرم ودوستانه نیست وباین جهت از میان همسایگان شرق وشمال وغرب ،پاکستان فقط با ایران است که اختلافی ندارد .

این عامل ،یکی از عوامل مهمی است که موجب شده است مردم پاکستان نسبت بایران علاقه خاص در دل خود احساس کنند .

بزرگترین اسباب‌بازی دنیا

درسرزمین پریانی که والت دیسنی خلق کرده است

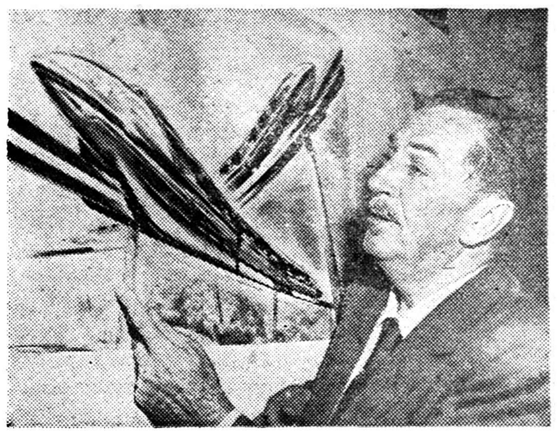

والت‌دیسنی مدل‌ترن تك خطی (مونوایل) را ملاحظه میکند

در سر زمین پریانی که والت‌دیسنی در عالم میکی موسهای خود خلق نموده است وروز بروز قسمت های تازه‌ای بر آن می افزاید اخیرا راه آهن تك خطی» ظاهر شد ه‌است.

چند سال پیش از جنك متخصصین آلمانی طرح قطار آهنی راریخته بودند که روی یك میله معلق درهوا حرکت می نمود ودو طرف بدنه‌قطار ها میله رادر میان میگرفت .

این راه آهن روی میله میسرید ودر نتیجه کم شدن تماس (بجای دوخط به یك خط) سرعت بسیار زیادی پیدا می کرد و ضمنا ازخطر واژگون شدن و خروج از خط‌مصون بود .

این طرح را «مونوریل» نامداده بودند . امروز در «دیسنی لند»(پارك بزرك و جالبی که دیسنی بنا کرده است) دارند نمونه کوچکی ازاین قطار آهن و خط سیر آن را میسازند قرار است این خط درماه ژوئن‌آماده کار شود .

مسیر قطار از فولاد و بتن‌ساخته شده است و دو قطار هریك مرکب از سه واگن برای آن ساخته می شود .

ساختمان طرح بر عهده شرکت آلوك سوئدی و موسسه فیلمبرداری والت دیسنی می باشد .

کمپانی آلوك فعلا ساختمان یك خط مشابه رادر آلمان بر عهده دارد .

سه متخصص آلمانی بنام ارهارد ملکه وانست ونوت‌وارنست‌شروور در هردو طرح رازیر نظر دارند.

این‌قطاروقتی آماده شودتماشاچیانی راکه به پارك سرزمین دیسنی(دیسنی لند) می آیند در صدو شصت‌هکتار مساحت آن گردش خواهد داد .

فعلا در آنجا این قطار را «بزرگترین اسباب بازی دنیا» می نامند .

«پارك آنهایم» که در ۱۹۵۵افتتاح شده از طرف والت دیسنی به‌نمایشگاه اسباب بازی اختصاص داده شده است. درآنجا مخلوقات ذهن‌دیسنی راکه درفیلم های میکی موس‌دیده‌اید بصورت انواع عروسکها و مدلهای بزرك ساخته‌اند تا کودکان وجوانان همه دنیا بتوانند این آثار ذوق‌خلاق را تماشا کنند .

قسمتهای پارك بنامهای فانتزی‌لانه (سر زمین فانتزی) که تماشاچی‌در آن می تواند در سوراخهای بزرك باصطلاح خرگوش بدود ، آلیس وندرلند (سرزمین شگفت آلیس) ادونچرلند (سرزمین حادثه) ، یك موزه طبیعی در فضای باز، فرونترلند (سرزمین مرزی) که نمونه مجسم «وست» (مغرب امریکا) می باشد و تومارولند (سرزمین فردا) بانمونه هائی از پیشرفتهای آینده علم از جمله موشکی که بماه سفر میکند، نامیده شده است .

یونایتد پرس اینترنشنال

تراکتور بدون راننده

اخیرا یکی از متخصصین یك مزرعه دولتی (سوخوز) در روسیه شوروی تراکتوری ساخته است که احتیاج به راننده ندارد واز دور هدایت میشود . این تراکتورمورد آزمایش قرار گرفت و معلوم شد با کار آن صرفه جوئی زیادی در تعداد کارگر بعمل خواهد آمد .

ترتیب کار این تراکتور آن‌است که زارع در یك گوشه مزرعه می‌نشیند وباتابلو الکتریکی‌ودستگاه فرستنده ای که در مقابل دارد میتواند در آن واحد تا هشت تراکتور را در جهات مختلف‌هدایت نماید .

نحوه شخم زنی این تراکتور ها بهمان اندازه تراکتور های کنونی که راننده دارند دقیق‌ورضایت‌بخش خواهد بود .

این کارگر گرچه هرگز عضو حزب کمونیست نبوده است ولی پس از این اختراع او را به‌پلنوم (جلسه عمومی) کمیته مرکزی‌حزب کمونیست در مسکواحضار نموده‌اند تا در برابر آن هیئت درباره اختراع خود توضیحاتی بدهد .

حساب کرده اند که با بکار بردن در حدود چهار هزار تراکتور ازاین نوع سالی سیصد میلیون روبل‌بنفع مزارع دولتی صرفه جوئی خواهد شد .

★★★★★★ ★★★★★★

ازگوشه وکنار

★★★★★★ ★★★★★★

محاسب الکترونیك برای تشخیص بیماری قلب

یکی از پزشکان زیست شناسی دانشگاه اوهایو اخیرابا استفاده‌از دستگاههای محاسب الکترونیك توانسته است تشخیص اولیه بیماری های قلب و فشار خون را بدهد .

دکتر رالف‌استاسی مدت یکسال بادستگاه محاسب الکترونیك درجه تصلب شرائین وفشار خون رااندازه گرفت واعلام نمودکه میتوان‌خواص سه‌گانه مکانیکی سیستم شریانها یعنی قابلیت اتساع و چسبندگی حجم رامعین کرد وبسهولت مراحل اولیه بیماری راتشخیص داد باین معنی که بااندازه گیری درجه اتساع شریانها و جریان خون به خوبی اشکالاتی که‌در مجاری خون و سرخرگها از قبیل فشار خون و تنك شدن شریانها پیدا میشود معین میگردد .

ماشین محاسب میتواندآزمایش های چهارسال را درداخل خود ضبط کند وهروقت پزشك خواست اطلاعات خودرا در معرض استفاده قراردهد .

دکتر استاسی اظهار داشت که‌در مدت یکسال آزمایش به وسیله دستگاههای مزبور فقط یکی دوبار محتاج به تعمیر آن شده است تا اطلاعات رابطرز صحیحی ضبط نماید .

دستگاه محاسب که ازطرف‌انجمن مرکزی بیماری قلب اوهایو واداره بهداشت عمومی آمریکا ساخته شده ضربان نبض و قلب ۱۵بیمار مورد آزمایش را ضبط ودر حافظه یا مغز الکترونیك خود جا داد و تمام این محفوظات‌روی‌پرده‌مخصوص نمایش داده میشود بطوریکه تمام جریان و عکس العمل‌دستگاه‌شریانی تحت هر اوضاع‌واحوال خاصی‌بخوبی معلوم میگردد .

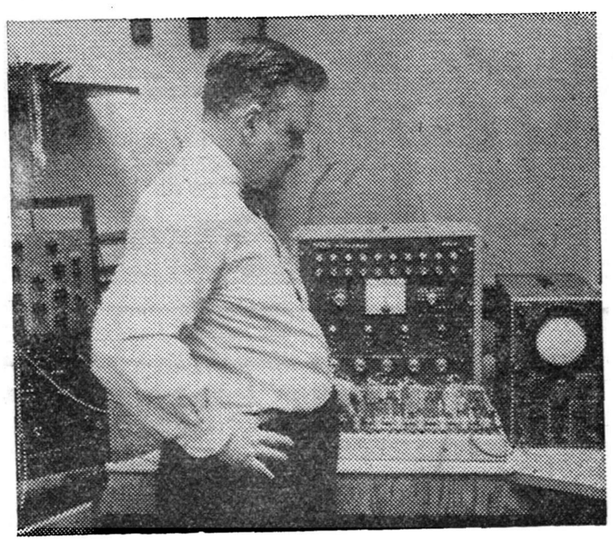

بشقاب پرنده از چینی !!

اخیرا راجع به ساختمان بشقاب پرنده در انگلستان طرحهائی‌تهیه کرده اند .

بعقیده جان بورتن رئیس سابق موسسه مطالعات متالورژیك(فلز- شناسی) انگلستان بشقاب پرنده واقعی باید از همان موادی باشد که بشقابهای معمولی را ازآن‌میسازند بورتن که فعلا در کالیفرنیامشغول مطالعه روی ماده ترکیبی سیلیکن میباشد (این ماده‌برای ساختن‌شیشه وسایر اجسام سفالی ماده اولیه‌بشمار می‌آید) .

او میگوید برای ساختن بشقاب پرنده مواد اولیه ظروف شیشه ای وچینی از مواد مناسب بشمارمیرود. مدتهاست که متخصصین هوا- نوردی تشخیص داده اند که‌شکل بشقابی برای وسایل پرنده هم از لحاظ قابلیت مانور و سرعت وهم از لحاظ ثبات در فضا و آسانی بلند شدن از زمین بهترین شکل ممکن میباشد .

تا امروز چند نمونه برای‌آزمایش ساخته شده وبا موفقیت پروازنموده است وامید میرود بزودی نمونه کاملی آماده پرواز شود .

بورتن میگوید با استفاده ازمواد پیروسرام (مواد اولیه چینی سازی) آسانتر میتوان بشقاب پرنده کاملی ساخت .

زیرا این مواد در برابر حرارت‌و برودت منجمد و منقبض نمیشوند. بهمین سبب در ساختمان دماغه موشکها جهت امکان برگشت سالم آن به زمین از این موادقرار میدهند .

بورتن میگوید تکامل‌صنعت شیشه وچینی وسفال سازی از آغازتمدن تاکنون نشانه تکامل تمدن و پیشرفت بشر بوده است .

برای نمونه میگوید اگرشیشه عینك وجود نداشت تقریبا هیچیك از پیشرفتهای علمی عصر جدید روی‌نمیداد زیرا اغلب دانشمندان‌و مخترعین بکمك عینك میدیدند .

ساختن تلویزیون،تلسکوپ ،آئینه چراغهای پر نور ، رادیو ،استفاده از روشنائی برق وابزار کارهای شیمیائی بدون شیشه عملی نمیشد واهمیت فوق‌العاده این وسایل در پیشرفت تمدن غیر قابل انکاراست.

پیروسرام که‌ترکیب جدیدی‌برای ساختن چینی وشیشه است انقلابی در تمام شئون مهندسی‌ایجاد خواهد نمود .

بدون وجود آن بازگشت سالم دماغه موشکها بزمین ودر نتیجه استفاده عملی از موشکهای پرتابی دور پرواز ناممکن بود .

امروز از آن در ساختن‌پیستون هواپیما ،شیر های داخلی موشکها، دستگاه فشار روی شعله ، کفش‌و اجاق وظروف استفاده شایانی‌میشود

یونایتدپرس اینترنشنال

برنامه موسیقی درانجمن‌ایران‌وآمریکا

عصر روز پنجشنبه گذشته چهار تن از دوشیزگان امریکائی برنامه موسیقی‌ازآهنگهای معروف‌امریکائی به منظور تجلیل از لینکلن درمحل انجمن ایران‌و امریکا ترتیب داده بودند .

برای مشاهده این برنامه عده‌ای از شخصیت های ایرانی وامریکائی در محل انجمن حضور بهمرسانده بودندچهار دوشیزه عبارت بودند از جنوبز- طایر - بوت ولاکی‌وآقایان «جان‌مورهد»و«بوب‌دریك»با پیانووجاز دوشیزگان مزبور را همراهی می کردند و«ژانت گاراکتیوس» نیز داستانهارا نقل می نمود .

یادداشت فرمائید

برنامه امروز

در انجمن ایران و امریکا

ساعت ۷ نمایش فیلم (ورودآزاد)

برنامه آینده

در شورای فرهنگی بریتانیا

ساعت ۷ فردا مناظره ادبی

در تالار فرهنك

ساعت ۷ونیم روز دوشنبه برنامه انجمن فیلارمونیك «رسیتال آواز خانم تامارا پیلوسیان»

برنامه بازار روز فردا

خیابان برمك شرق ثبت اسناد کوچه نوبهار خیابان نادری خیابان باغ سپهسالار .

پشت‌بانك بازرگانی (خیابان سعدی) خیابان بوذرجمهری مقابل کوچه چاله حصار

کوچه‌بهارخیابان لاله‌زار«مخصوص دستفروشها»

دستور دیوار کشی زمین های غیر محصور

پریروز کمیسیونی برای رسیدگی واتخاذ تصمیم در باره اراضی غیر محصور شهر تهران که شهرداری اقدام به دیوار کشی آنها می نماید در دفتر معاون شهرداری تهران تشکیل شد. شهردار تهران‌برای حفظ زیبائی شهر به‌صاحبان اراضی غیر محصور داخل شهر اخطار می کند که زمینهای خودرا دیوار بکشند و چنانچه صاحبان اراضی‌از محصور کردن زمین خود داری کردند شهرداری اقدام بدیوار کشی‌می کندوهزینه‌دیوار کشی‌راباضافه ده‌درصد ازصاحب‌زمین‌دریافت میکند عوارض این زمینها نیز مطابق عوارض اراضی دیگر دریافت میشود.

ازچهارگوشه اجتماع

اختلاف بین مردم و کارخانه برق

بدنبال اجتماع عده کثیری از مردم جنوب شهر درمقابل وزارت کشور که روز چهارشنبه هفته گذشته صورت گرفته بود مجددا عده‌ای به‌ما مراجعه کرده و گفتند که : شرکت برق جنوب بعلت‌اینکه برق زیادتر از نیروی کارخانه‌فروخته و اکنون قادر به‌تامین روشنائی نیست وضع برق محل بصورت نامطلوبی درآمده‌است .

اشخاص مزبور به‌آقای وزیر کشور مراجعه کرده‌ویکنفرازبازرسان‌وزارت کشور ماموررسیدگی‌بوضع کارخانه شد که شرکت‌درمقابل مراجعه و اعتراض آنان ، آنها را از محل شرکت بیرون کرده‌است .

خبرنگار ما در صدد تحقیق‌موضوع برآمده ومدیر کارخانه مزبور اظهار کرد که« عده‌ای از اهالی خیابان صاحب جمع که مدتی پول اشتراك خودرا نداده وبرقشان قطع شده‌بود هنگامی که موتور بزرك کارخانه برای مدت‌سه ساعت بمنظور تعمیر از کار افتاده بود از موقع استفاده کرده ودر صدد شکایت برآمدند، ولی بلافاصله موتور بکار افتاده وبه مشترکین برق داده شد » . این عکس اجتماع شکایت کنندگان را در مقابل وزارت کشور نشان میدهد.

برای بستری کردن مجروحین و مصدومین

سخنگوی وزارت بهداری‌بخبرنگار ما گفت برای اینکه اهالی شهر ری و سایر مراجعین و مصدومین و مجروحین جاده قم بتوانند در مواقع ضروری از بیمارستان فیروز آبادی استفاده کنند ، مقرر شد علاوه بر تلفن شماره (۲۳۰۹۷) چهار شماره دیگر به‌تلفن های بیمارستان مزبور افزوده شود ، شماره های مزبور عبارتند از ۹۲۲۲۲ -۹۲٤۰ -۹۲٥٤۱ ۹۲٥٤۲

شورای همکاری برزنها

برزن ۱۱

انجمن محلی خیابان آریانا با حضور آقایان سرهنك خدادوست رئیس انجمن وسرهنك کشفی رئیس کلانتری ۱۸ ولامع زاده وذوقی وجانفشان ومحمدی ونعمتی در منزل آقای مرآتی تشکیل جلسه داد پس از تشکر و تذکر درباره بسته شدن اماکن فساد بوسیله کلانتری ۱۸ ، گفته شد که چون چهارراه وثوق نقطه پر جمعیتی است ومحل تلاقی اتوبوس های خط ۱٦ و کامیونهای ارتش است بهتر است یکنفر مامور راهنمائی ورانندگی در چهارراه مزبور گمارده شود .

همچنین انجمن نامه‌ای برای شرکت واحد اتوبوسرانی‌ارسال داشت تا خط اتوبوس ۱٦ پس‌از الحاق به‌شرکت واحد ازخیابان آریانا عبور کرده ومستقیما به‌بازار رفت‌و آمدکند .

ضمنا چون قسمتی از اسفالت خیابان آریانا ناقص مانده ازشهردار تهران [illegible] واست نمودند [illegible] رکت اسفالتکاری (تراس) که‌پیمانکار [illegible] می باشد دستور لازم برای تکمیل اسفالت صادر کند .

کوی مهناز

جلسه انجمن محلی کوی مهناز پهلوی واقع درخیابان قلعه مرغی بین‌دوخط راه‌آهن تبریز واهواز بریاست آقای‌محرم‌حیدری وبا حضور آقایان محمد حسین عظیمی - عزیز عباسی - علی صوفی آبا دی- آقا رضا زارعی - محمد اخلاقی - مروت خانوردی - ملکی - حاجی مرتضی کمالی - علی‌زاده - درمنزل آقای حیدری تشکیل گردیدابتدا ابیر انجمن گزارش اقدامات انجمن را که به منظور باز کردن راه محل شکایاتی به بازرسی شاهنشاهی وسایر مقامات شده‌بود باطلاع اعضاء رسانید وبعدا ازاقداماتی که ازطرف بازرسی شاهنشاهی وشهردار تهران وبرزن ۲۰بعمل آمده‌است اظهار تشکر نمودند وراجع به‌بهداشت نیزآقای حیدری گفت که چون‌از طرف اداره بهداشت احضار شده بود به‌اداره مزبور مراجعه وبامدیر کل اداره بهداشت مذاکره نموده وقرار شده که به‌زودی دراین مورد اقدامات لازمه بعمل آورند.

انجمن دانشوران ایران

در جلسه اخیر انجمن دانشوران ایران چندتن از دانشمندان درباره زندگی حضرت حسین‌ابن علی سخنرانی کرده وسپس آقایان‌حیراز سبزواری، پیك شادی ،دانش ، فردوسی فراهانی ، آهنك ، کمیلی شفائی ، نامی، اصفهانی وخاتمی نوری اشعاری قرائت نمودند .

اخبار کارگری

بازرسان فنی وزارت کاردرکلیه واحدهای صنعتی وحرفه ای برای حفظ جان وسلامتی و بهداشت کارگران نظارت مینمایند در این هفته بازرسان اعزامی از مرکز ، کارگاههای همدان را مورد بازدید قراردادند و نواقص بهداشتی‌وحفاظی و صنفی رابکارفرما ها تذکردادند.

آمارگیری از نیروی انسانی

اداره کاریابی ومشاغل وزارت کار باهمکاری قسمت تعلیمات حرفه و نیروی کار سازمان برنامه آمار دقیقی از نیروی انسانی در کلیه‌نقاط کشور تهیه کرده که اطلاعات جمع آوری شده قریبا چاپ و منتشر خواهد شد .

اگروزیر بهداری بودید چه میکردید؟

پاسخ آقای غلامحسین نصیری پور

بازدید بیمارستانها...

من‌اگر وزیر بهداری باشم ، دستور میدهم کف بیمارستانها را هرچه زودتر اسفالت کنند تا مراجعه کنندگان مجبور نشوند که‌از بیمارستانها (مانند بیمارستان‌لقمان‌الدوله ادهم) پاچه‌های شلوار را بالازده عبور کنند !

همچنین روشنائی بیمارستانها را تکمیل میکنم تا محوطه بیمارستان ها مانند زندانهای افسانه‌ای تاریك نباشد ، البته بازرس‌هائی هم تعیین میکنم که موقع غذا دادن‌به‌بیماران درآنجا حضور یافته و از حیف و میل شدن غذاها جلوگیری کنند، ضمنا همه‌نوع دارو را در اختیار داروخانه بیمارستانها قرار میدهم تادر موقع نیاز پزشك وبیمار در بیمارستان گرفتار مضیقه نشوند .

پاسخ آقای فرخ پرهامی

بهداشت بجای درمان

اگر وزیر بهداری باشم دردرجه اول بکمك شهرداری های هرشهر کلیه خیابان‌ها و پیاده‌روها را اسفالت میکردم تا بدینوسیله به پاکی هوای شهر کمك کرده‌باشم و ضمن اینکار صندوق های‌مخصوصی برای نظافت در محلهای نامبرده قرار میدادم تا بدینوسیله از انداختن اخلاط اشخاص مبتلا به سل‌و سرما خوردگی که سبب پخش مرض می شوند جلوگیری می‌کردم ونیز چرخهای مخصوص برای رفتگرها تهیه میکردم و مواد غذائی رامثل گوشت و لبنیات تحت کنترل‌بهداشتی شدید قرار میدادم و کلیه دانش آموزان راهر چندماه یکبار معاینه میکردم واز حرکت اتومبیل‌هائی که بنزین‌را ناقص میسوزانند وفضای شهررا کثیف میکنند جلوگیری میکردم.

درصورتیکه رویه تجاری فرانسه نسبت بایران ادامه یابد

فرانسه از مزایای دول کاملةالوداد محروم میشود

عدم توجه دولت فرانسه‌برای دادن جواز واردات به کالاهای ایرانی بخصوص پنبه وخشکبار و فرش ایران وعدم ارسال شکایات تجار ایران بفرانسه از طرف مستشار بازرگانی فرانسه در تهران باعث شده است که حتی تجار فرانسوی مقیم تهران از جریان ناراضی‌شوند وشکایاتی بپاریس ارسال‌نمایند.

خبرنگار ما اطلاع میدهد که در صورتیکه رویه فعلی دولت فرانسه متروك نشود واردات فرانسه نه فقط مواجه با ۲۵ در صد سودبازرگانی خواهد شد بلکه دولت ایران اقدام دیگری نیز در این زمینه بعمل خواهد آورد واین‌اقدام محروم‌کردن فرانسه از مزایای پیمان بازرگانی ایران وامریکاست.

توضیح آنکه دولت فرانسه برطبق اصل کاملة الوداد از مزایای‌پیمان بازرگانی ایران وامریکا استفاده میکند واین مزایا باعث میشود که فرانسه در بسیاری از موارد حتی تا حدود ۵۰ در صد از عوارض گمرك معاف شود.

واگر فرانسه مواجه با عوارض گمرکی شود و از مزایای کاملةالوداد محروم گردد کالاهای فرانسوی ناچار تا حدود ۴۵درصد گرانتر از کالاهای مشابه ممالك دیگر بایران وارد خواهد شد.

راهها گشوده شد

ازاین هفته باواردشدن خواربار بتهران قیمتها تنزل میکند

امروز رئیس اتحادیه کامیون‌دار ها بخبرنگار ما گفت راههای آذربایجان ـاصفهان و فیروزکوه گشوده شد وراه رشت هم ازدیروز باز شده بود ولی دیشب بعلت‌سقوط بهمن مجددا مسدود گردید و فعالیت برای گشودن راه رشت همچنان ادامه دارد.

نامبرده افزود که راه خراسان‌از دیروز گشوده شد وماشینها دراین جاده شروع برفت وآمد نموده‌اند واحتمال میرود در چند روز آینده بافعالیتی که از طرف مامورین وزارت راه برای گشودن راهها شروع شده وضع راهها بحالت عادی در آید وخوار بار بتهران وارد شود وقیمت ها تنزل کند.

سرمای شدید بتون ریزی سدکرج را مشکل کرده‌است

هنوز دولت برای سرپرستی سدکرج تصمیمی اخذ نکرده‌است

امروز اطلاع حاصل شد که عملیات بتن ریزی سد کرج‌بمناسبت سرمای بی سابقه‌با مشکلات‌جدیدی مواجه شده‌است.

درجه سرما در محل بتن ریزی‌به ۱۸درجه زیر صفر رسیده واین سرما موجب کندی کار کارگران سرویس سوم که نیمه شب به‌بعد مشغول کارندشده ومانع بتن‌ریزی میشود.

اما کارگران ومهندسین برای تسریع کار ها و رفع سرما ازتخته وچوب والواری که در محل سد جهت بتن ریزی‌وجود داردااستفاده میکنند وبا آتش زدن آنها گرمای نسبی مختصری‌بوجود می‌آورند تا کار سیر عادی خودرا طی کندباین علت سرمای شدیدچندروزه تاخیری در پیشرفت بتن ریزی ایجادنکرده است.

در مورد سرپرستی سد کرج‌هنوز هیچگونه تصمیمی اتخاذ نشده و یك مقام سازمان سد کرج‌اظهار داشت آنچه مسلم است مدیر عامل فنی برای سازمان لازم است‌زیرا هنوز کار های مهمی در سازمان وجود دارد که مدیر عامل مطلعی باید در حل و فصل آن دخالت نماید وکار های جاری سازمان تاکنون با همکاری سازمان برنامه پیش رفته است.

مناقصه ها ومزایده های دولتی

*اداره کل کارپردازی وزارت پست وتلگراف خرید سه عددلامپ (۸۸۹ـ۱ /ـآ) که بوسیله‌هواپیماحمل ودر گمرك مهرآباد تحویل شود تا ۲۴ر۱۲ر۳۷

*شرکت سهامی کارخانجات‌قند ایران خرید پانزده هزار تن هیدرو سولفیت دوسود تا ۲۲ر۱ر۱۳۳۸

قرارداد تجاری ایران و ایتالیا یکسال تمدید شد

وزارت بازرگانی ایران ازروابط تجاری‌ایران وایتالیا راضی است

امروز اطلاع حاصل شد که‌دولت ایتالیا برخلاف فرانسه سهمیه‌های صادراتی ایران را در موقع مقرربه تجار ایرانی داده وتجار نیز در حدود امکانات خویش از آن‌استفاده کرده‌اند.

فعلاروابط تجاری ایران و ایتالیا مرتبا در حال توسعه است و عامل موثر دراینکار ایجاد نمایشگاه ایتالیا در تهران وسفر شاهنشاه بایتالیا و رئیس جمهوری ایتالیا بایران بوده است.

البته هنوز واردات ایران از ایتالیا بیش‌از صادرات به آن کشور است ولی وزارت بازرگانی ازوضع تجارت دو کشور راضی است.

در ضمن درماده‌ئی از قرار داد بازرگانی ایران و ایتالیا ذکر شده است چنانچه طرفین سه ماه قبل از پایان مدت یکساله قرارداد علاقه خودرا بلغو آن اطلاع‌ندهندموافقتنامه و لیست های منضم به‌آن‌خودبخود برای یکسال تجدید میشود وبهمین جهت از روز سوم فوریه (۱۴ بهمن) موافقتنامه مزبوربرای یکسال‌دیگر دارای اعتبار گردیده است.

مبلغ این موافقتنامه ۲۵ میلیون دلار است.

اطلاعات اقتصادی

مقاله نشریه اتحادیه بین‌المللی شرکتهای تعاونی دربارهٔ شرکت تعاونی مصرف ارتش

در شماره اخیر نشریه اتحادیه بین‌المللی تعاونی شرح‌مبسوطی در باره شرکت تعاونی مصرف ارتش ایران انتشاریافته‌است که‌قسمت‌هائی ازآنرا ترجمه می‌کنیم:

در زمان حاضر شرکتهای تعاونی متعددی درسراسرجهان‌بین کارکنان دستگاههای دولتی‌ازقبیل وزارت‌خانه هاوموسسات مستقل وبنگاه راه‌آهن وغیره بوجودآمده وباآنکه منابع موثقی تائید مینمایند که‌ژنرال دوگل (رئیس جمهوری فعلی فرانسه) در یك شرکت تعاونی مصرف فرانسه عضویت دارد وژنرال کاستلوازحامیان فعال‌نهضت تعاونی درایرلنداست تشکیل‌شرکتی که صددرصداعضای آنراافرادارتش پایه گذاری کرده‌باشند وهمان‌افراد آنرا اداره کنند دردنیا بدون‌سابقه میباشد وحال‌آنکه شرکت تعاونی مصرف ارتش‌ایران که‌چند ماه‌قبل بعضویت آلیانس (اتحادبین‌المللی‌ـ تعاونی) درآمده‌ازاین‌نوع شرکتها است.

قبل‌ازتاسیس این‌شرکت که‌درسال ۱۹۵۰عملی شد کوشش‌های زیادی برای تامین احتیاجات افرادارتش‌و خانواده‌های آنهابصورت تعاون‌شده‌بود که‌تماما منجربشکست گردیدتااینکه درهمین تاریخ (۱۹۵۰) چهارسپهبد وشش سرلشگر اساسنامه ای‌برای ایجاد یك‌شرکت‌جدیدنوشته وهیئت موسس رابوجودآوردند وهمین‌اقدام اساس شرکت تعاونی مصرف‌فعلی ارتش ایران گردید که‌در طی زندگانی کوتاه خود موفقیت های شایانی بدست‌آورده است.

درشروع کارسرمایه‌شرکت‌فقط ۳۲۵۰۰ ریال‌بود وشرکت‌بامشکلات عدیده ای‌مواجه‌بود ولی‌بابرخورداری ازحمایت شخص‌اعلیحضرت همایونی وکمکهای پرارزش وزارت جنك شرکت توانست بفعالیت‌های‌اقتصادی خودادامه دهد بقیه‌در شماره بعد.

افزایش سریع تولید قندوشکر در جهان

اغلب‌کشورها کوشش دارندکه باافزایش تولید قندوشکر ارز بدست آورند

واشنگتن ـ یونایتد پرس ـ کارشناسان اقتصادی اظهار میدارند که‌انقلاب کوبا تاثیری در بازار جهانی قندو شکر نخواهد داشت زیرا تولید شکر و قند دربسیاری ازنقاط‌جهان‌توسعه یافته‌وفروشندگان زیادتر شده‌اند.

گزارشهای رسیده حاکی‌است که دولت انقلابی کوبا برای اجرای تعهدات خود در زمینه تحویل شکر آنچه در قدرت دارد بکار خواهدبرد. طبق تعهداتی که کوبا دارد این کشور می بایستی ۲ر۶۲۴ر۰۰۰ تن اسپانیائی شکر برای صدور بامریکا ۲ر۳۴۴ر۰۰۰ تن برای صدور به بازار های دیگر جهان و۳۵۰ر۰۰۰ تن شکر برای مصرف داخلی‌تهیه کنند چنانچه وقایع غیرمترقبه رخ ندهد کوبا مصمم است مقداری شکر برای ذخیره تولید کند تادر صورت وصول تقاضای بیشتربتواند بفروش رساند.

کارشناسان اقتصادی گزارش میدهند که تولید چغندر قند درشرق وغرب اروپا نسبت بسال گذشته در سال جاری افزایش یافته است.

آرژانتین که سابقا وارد کننده شکر بود، درسال جاری درحدود ۲۰۰ر۰۰۰ تن شکر برای صدور خواهد داشت.

برزیل می تواند درسال جاری طبق تعهدات بین‌المللی خود معادل ۵۵۰ر۰۰۰ تن شکر صادر کند.

پرو می تواند نسبت بسال گذشته میزان بیشتری شکر برای صادرات تولید کند.

فرمز نسبت به سالهای گذشته به مراتب بیشتر صادر خواهد کرد.

هندوستان، که تشنه ارز خارجی است، برای برای بدست آوردن ارز بیشتر مصمم است در سال‌مقادیر زیادی شکر صادر کند.

شوروی مدعی است که نسبت‌به پنجسال گذشته اینك محصول‌شکر آن کشور ۶۸در صد افزایش یافته است. گفته میشود که شوروی به علل سیاسی درسال جاری یاشکر بمقادیر زیاد در بازار های جهان خواهد فروخت ویا اینکه بالعکس شکر خریداری خواهد کرد.

افزایش رکود دربازار

چند معامله روی مغز بادام انجام گرفت

بازار تهران امروز وضع عادی داشت. هفتت گذشته رکود بازار کمی افزایش یافت. علت این‌امر نزول برف و باران و نرسیدن‌سفارش از خارج است. بازار خشکبار که در چند هفته گذشته گرم وبارونق بود بعلت نرسیدن سفارش از خارج درهفته پیش راکد وسست شد و قیمت هاار خارج تنزل کرد. معامله قابل اهمیت فقط روی مغز بادام‌انجام گرفت و هندیها چند پارتی کرچك خریداری کردند. قیمت مغزبادام تبریز ۷۴ تا ۷۵ ریال مزلقان ۸۲ ریال وقم یکدست ۸۰ ریال است. مظنه خارجی مغز بادام بین ۱۰۵ تا ۱۰۶ دلار است. بازار کشمش تیز آبی جعبه ای ۲۷۰ تا ۲۸۰ریال ناشور تیز آبی ۲۴۰ تا ۲۵۰ ریال است مظنه خارجی اولی ۳۴ تا ۳۵ دلار دومی ۳۰ دلار ناشور بیدانه درجه یك ۲۴۰ ریال درجه دو۲۳۰ ریال شسته بیدانه ۲۵۰ تا ۲۶۰ریال است. برگه درجه یك جعبه‌ای ۲۸۰ ریال درجه دو۲۰۰تا ۲۳۰ ریال است. قیسی دماوندی‌بازارعادی دارد وقیمت آن جعبه‌ای ۵۵۰ تا۵۷۰ ریال‌است. گردوسرت شده‌امریکائی کیلوئی ۵۸ تا ۶۰ ریال سرت عربی ۵۵ریال گردو قهوه‌ای کیلوئی ۳۲ تا ۴۰ ریال است. بازار زیره گرم وخوب است واکثرا برای کشور های عربی خریداری میشود قیمت ساکت است وقیمت کشمش شسته زیره کیلوئی ۴۲ ریال میباشد.

B·I

STEAM NAVIGATION COMPANY LIMITED

شرکت کشتیرانی هندوانگلیس محدود

قابل توجه واردکنندگان محترم کالای تجارتی ازطریق بندرعباس

شرکت کشتیرانی هندوانگلیس ازنقطه‌نظر فراهم آوردن تسهیلات‌لازمه ووسائل تسریع جهت بازرگانان محترمی‌که از طریق بندرعباس کالا وارد میکنند باکمال مسرت باطلاع میرساند که‌تعداد کشتیهای خودرا به‌بندر نامبرده اضافه نموده است ورویهمرفته درهریانزده روزیکبار کشتیهای این‌شرکت از بمبئی وارد بندرعباس خواهند شد.

فرصتهای پیش‌بینی شده موقتا بشرح زیرمیباشد.

نام کشتی	تاریخ حرکت ازبمبئی	تاریخ‌تقریبی‌ورود به‌بندرعباس
داریسا	۳۷ر۱۲ر۳ (۵۹ر۲ر۲۲)	۳۷ر۱۲ر۸ (۵۹ر۲ر۲۷)
دامرا	۳۷ر۱۲ر۱۸ (۵۹ر۳ر۹)	۳۷ر۱۲ر۲۳ (۵۹ر۳ر۱۴)
داریسا	۳۸ر۱ر۳ (۵۹ر۳ر۲۴)	۳۸ر۱ر۸ (۵۹ر۳ر۲۹)
دارا	۳۸ر۱ر۲۰ (۵۹ر۴ر۱۰)	۳۸ر۱ر۲۵ (۵۹ر۴ر۱۵)
داریسا	۳۸ر۲ر۳ (۵۹ر۴ر۲۴)	۳۸ر۲ر۸ (۵۹ر۴ر۲۹)

برای‌کسب اطلاعات بیشتر به‌نماینده خط مزبور درتهران شرکت‌گری‌مکنزی محدود خیابان فردوسی ـ ساختمان امینی تلفون شماره ۶ ـ ۳۵۵۹۵ ودرخرمشهر به‌شرکت گری‌مکنزی‌محدود مراجعه فرمائید

آ ـ ۴۱۷۶۴

رضائیه، ارزانترین شهرها

گندم وجو وپنبه درکرمان ازهمه شهر هاگرانتر است

نرخ متوسط عمده فروشی کالا های کشاورزی هفته گذشته درنقاط مختلفه باین شرح بوده‌است:

گندم ـ گندم بیشتر ثابت وباین شرح بوده‌است:

تهران هر کیلو ۶ر۵ ریال رشت ۶ تبریز ۱ر۵ کرمانشاه۵ر۵بروجرد ۴ر۷ شیراز ۱ر۵ کرمان ۷ مشهد ۵ اصفهان ۲۵ر۵ سنندج ۲۵ر۴ رضائیه ۷۵ر۴ (کرمان گرانترین سنندج ارزانترین)

جو ـ جوبیشتر در ترقی و باین شرح بوده است:

تهران ۴ رشت ۵ر۴ تبریز ۳ر۳ کرمانشاه ۲ر۳ بروجرد ۵ر۳شیراز ۴۵ر۳ کرمان ۵ مشهد ۳ اصفهان ۳ر۳ سنندج ۲۵ر۳ رضائیه ۵ر۲ (کرمان گرانترین‌رضائیه‌ارزانترین)

برنج ـ نرخ برنج صدری بیشتر ثابت ویادر ترقی و باین شرح بوده است:

تهران ۱۸ رشت ۵ر۱۷ تبریز ۲۵ کرمانشاه ۱۹ بروجرد ۲۱ کرمان ۲۹ مشهد ۲۳ اصفهان ۷۵ر۱۷ رضائیه ۲۵ (کرمان گرانترین و رشت ارزانترین)

پنبه ـ نرخ پنبه بومی بیشتر در ترقی وباین شرح بوده است:

تهران ۲۹ کرمانشاه ۳۵ بروجرد ۳۶ کرمان ۴۶ اصفهان ۳۰رضائیه ۳۳ (کرمان گرانترین تهران ارزانترین).

پشم ـ پشم ناشور الوان بیشتردر تنزل وباین شرح بوده است:

تهران ۴۰ تبریز ۴۵ بروجرد ۵۵ شیراز ۳۸ کرمان ۹۰ مشهد ۵۰ اصفهان ۵۹ سنندج ۴۰ رضائیه ۳ (کرمان گرانترین و شیراز ارزانترین)

روغن ـ روغن بیشتر در ترقی و باین شرح بوده‌است:

تهران ۱۲۳ رشت ۱۳۱کرمانشاه ۱۳۰ بروجرد ۱۲۵ شیراز ۱۲۸ کرمان ۱۳۰ مشهد ۱۳۰ اصفهان ۱۳۹ سنندج ۱۰۷ رضائیه ۱۰۵ (اصفهان گرانترین‌رضائیه‌ارزانترین)

گوشت ـ گوشت گوسفندبیشتر ثابت ویادرترقی وباین شرح بوده است: تهران ۴۸ رشت ۴۰ تبریز ۴۵ کرمانشاه ۴۰ بروجرد ۳۶شیراز ۳۶ کرمان ۴۶ مشهد ۴۳ اصفهان ۵۲ رضائیه ۳۵ (اصفهان گرانترین رضائیه ارزانترین)

مقاله نشریه اتحادیه بین‌المللی شرکتهای تعاونی دربارهٔ شرکت تعاونی مصرف ارتش

در شماره اخیر نشریه اتحادیه بین‌المللی تعاونی شرح‌مبسوطی در باره شرکت تعاونی مصرف ارتش ایران انتشاریافته‌است که‌قسمت‌هائی ازآنرا ترجمه می‌کنیم:

در زمان حاضر شرکتهای تعاونی متعددی درسراسرجهان‌بین کارکنان دستگاههای دولتی‌ازقبیل وزارت‌خانه هاوموسسات مستقل وبنگاه راه‌آهن وغیره بوجودآمده وباآنکه منابع موثقی تائید مینمایند که‌ژنرال دوگل (رئیس جمهوری فعلی فرانسه) در یك شرکت تعاونی مصرف فرانسه عضویت دارد وژنرال کاستلوازحامیان فعال‌نهضت تعاونی درایرلنداست تشکیل‌شرکتی که صددرصداعضای آنراافرادارتش پایه گذاری کرده‌باشند وهمان‌افراد آنرا اداره کنند دردنیا بدون‌سابقه میباشد وحال‌آنکه شرکت تعاونی مصرف ارتش‌ایران که‌چند ماه‌قبل بعضویت آلیانس (اتحادبین‌المللی‌ـ تعاونی) درآمده‌ازاین‌نوع شرکتها است.

قبل‌ازتاسیس این‌شرکت که‌درسال ۱۹۵۰عملی شد کوشش‌های زیادی برای تامین احتیاجات افرادارتش‌و خانواده‌های آنهابصورت تعاون‌شده‌بود که‌تماما منجربشکست گردیدتااینکه درهمین تاریخ (۱۹۵۰) چهارسپهبد وشش سرلشگر اساسنامه ای‌برای ایجاد یك‌شرکت‌جدیدنوشته وهیئت موسس رابوجودآوردند وهمین‌اقدام اساس شرکت تعاونی مصرف‌فعلی ارتش ایران گردید که‌در طی زندگانی کوتاه خود موفقیت های شایانی بدست‌آورده است.

درشروع کارسرمایه‌شرکت‌فقط ۳۲۵۰۰ ریال‌بود وشرکت‌بامشکلات عدیده ای‌مواجه‌بود ولی‌بابرخورداری ازحمایت شخص‌اعلیحضرت همایونی وکمکهای پرارزش وزارت جنك شرکت توانست بفعالیت‌های‌اقتصادی خودادامه دهد بقیه‌در شماره بعد.

کلاس تخصصی اصلاح نباتات

کلاس یکساله مهندسین کشاورزی که‌دوره تخصصی اصلاح نباتات را طی میکردند بپایان رسید و نمرات امتحانی آنها برای تعیین محل ماموریت آنها بدانشکده کشاورزی فرستاده شد.

این عده‌درایستگاه های کشاورزی شهرستانها خدمت خواهند کرد.

فرانسه پول جدیدی رایج میکند

پنج کارخانه نساجی ژاپن بعلت بحران صنعت نساجی تعطیل میشود

پاریس ـرویترـطبق منابع وزارت دارائی فرانسه قرار است اسم‌رسمی فرانك سنگین، که یکصدم فرانك حاضراست، «فرانك جدید» اعلام شود.

قرار است بزودی سکه های‌جدید فرانك واسکناس بگردش گذاشته شود. سکه های جدید پنج و دو فرانکی از نقره خواهد بود وسکه های کوچکتر ازنیکل ساخته‌خواهد شد.

گفته میشود که‌سه‌نوع اسکناس چاپ خواهد شد. ده فرانك جدید پنجاه و۱۰۰ فرانك جدید.

تقلیل صادرات انگلیس

لندن ـرویترـ صادرات انگلستان درسال ۱۹۵۸ نسبت بصادرات آن درسال ۱۹۵۷ در حدود ۵ر۳درصد کمتر بود. ارزش صادرات درسال ۱۹۵۸ معادل ۲۰۸ر۳ میلیون‌لیره استرلینك ودرسال ۱۹۵۷ معادل ۳۳۲۴ لیره استرلینك‌بود. وزارت بازرگانی‌انگلستان معتقداست که علت کاهش در صادرات اعتصاب کارگران بندری در اواسط سال گذشته بود.

صادرات منسوجات نخی، فلزات، اشیاء فلزی، مواد شیمیائی کاهش یافت در صورتی که صادرات اتومبیل های باری، ماشین‌آلات جاده سازی وهواپیما نه درصد افزایش یافت.

افزایش عوارض واردات درکانادا

اتاوا ـرویترـ دیروز وزیر بازرگانی کانادا گفت که‌برای حمایت از صنایع نساجی کانادا دولت کانادا عوارض گمرکی بر واردات منسوجات نخی‌را قدری افزایش خواهد داد.

افزایش صادرات دوربین آلمان

واشنگتن ـیونایتدپرس ـدیروز وزارت بازرگانی امریکا اعلام کرد. که واردات دوربین عکاسی ازآلمان غربی بامریکا طی نه‌ماه اول سال ۱۹۵۸ افزایش یافت واز ژاپن بمیزان قابل ملاحظه‌ای کاهش یافت ارزش واردات از آلمان معادل ۲۲۵ر۴۳۳ر۷دولار وتعداد دوربین عکاسی ۴۰۱ر۱۵۰ دستگاه بود. سال۱۹۵۷، ۱۵۰۳۵۱دستگاه‌دوربین عکاسی بارزش ۶۸۰۱۹۸۲ دولار وارد شد.

واردات از ژاپن طی همین مدت ۵۴۳۹۲۹ دستگاه بارزش ۳۶۶۲۸۴۲ دولار بود. طی همین مدت سال ۱۹۵۷ ارزش واردات ۴۶۴۲۴۴۰ دولار و۸۳۳۰۵۳دستگاه بود.

افزایش واردات امریکا

واشنگتن ـرویترـ دیروز وزارت بازرگانی امریکا اعلام کرد که ارزش واردات امریکا طی ماه نوامبر ۱۹۵۸ معادل ۱۰۸۹۰۰۰۰۰۰ دولار بود. میزان واردات نوامبر ۱۹۵۸ چهار در صد بیشتر ازارزش واردات نوامبر سال ۱۹۵۷ بود.

کنفرانس بین‌المللی برنج

وزیر خواربار سیلان‌گفت: تشکیل کنفرانس برنج بدون چین‌کمونیست نظیراجرای نمایش‌هاملت‌بدون‌شاهزاده‌است

کلمبو ـ یونایتدپرس ـ انعقاد کنفرانس بین‌المللی درباره تولید برنج بدون شرکت چین کمونیست مانند روی صحنه آوردن هاملت بدون شاهزاده است.

این سخنان وزیر خواربارسیلان بود که خطاب به شرکت کنندگان کمیته مشورتی موسسه خواربار و کشاورزی سازمان ملل متحد ایراد کرد.

وزیر خواربار سیلان اظهار تاسف کرد که نمایندگان چین کمونیست در این کنفرانس شرکت نکرده و مدعی شد که چین کمونیست‌یکی از کشور های عمده تولید کننده برنج است.

نمایندگان پانزده کشور مختلف در کنفرانس مزبورشرکت‌کرده اند

اتومبیل جدید ژاپن

نیویورك ـیونایتدپرس ـ دیروز یك ماشین جدید سواری ساخت ژاپن بنام تویوپت در نیویورك بمعرض نمایش گذارده‌شد. تویوپت گنجایش شش مسافر را دارد ودو در می باشد.

گفته می شود بعد از ۳۰ روز فروش آن به خواستاران آغاز خواهد شد. در سال گذشته تویوپت فقط در ایالات کالیفرنیا، اروگون و واشنگتن فروش رفت.

دو میلیون تن محصول شکر یك ایالت چین کمونیست

لندن ـ آسوشیتدپرس ـ دیروز رادیو پکن گفت که چین کمونیست مصمم است به محصول شکر خود بمقدار قابل توجهی بیافزاید. رادیو پکن گفت که محصول نیشکر سال جاری در ایالت جنوب غربی چین معادل بر دو میلیون تن خواهد بود یعنی دو برابر محصول سال گذشته.

رادیو پکن گفت که برای ازدیاد محصول قند و شکر کارخانجات قند جدید در نقاط مختلف کشور مشغول کار خواهند شد.

فروش پنبه آمریکا بژاپن نصف صادرات پارچه پنبه، ژاپن بآمریکاست

نیویورك ـآسوشیتدپرس ـ اداره اطلاعات منسوجات نخی ژاپن و آمریکا گزارش داد که خریدپنبه خام آمریکا از طرف ژاپن دو برابر فروش منسوجات‌نخی ژاپن‌درآمریکا بوده است. این اداره گفت که خرید پنبه خام آمریکا از طرف ژاپن در سال ۱۹۵۸ معادل ۱۳۵ر۷۶۱ر۰۰۰ دولار و فروش منسوجات ژاپن در آمریکا معادل ۵۶ر۹۳۰ر۰۰۰ دولار بوده است.

در سال ۱۹۵۷ خرید ژاپن از آمریکا معادل ۲۲۴ر۵۳۰ر۰۰۰ دولار و فروش منسوجات نخی در آمریکا معادل ۵۳ر۷۹۰ر۰۰۰ دولار بوده است.

پایان سمینارشرکت‌های تعاونی روستائی فارس

خبرنگار ما اطلاع میدهد که سمینار شرکت‌های تعاونی استان فارس پایان یافته و برنامه ای‌برای تاسیس و توسعه این قبیل‌شرکت ها تهیه شده است. همچنین آقای دکتر اهری‌مدیرعامل‌بانك کشاورزی که برای شرکت در مراسم‌افتتاح سمینار بشیراز رفته بود بتهران بازگشت.

در۲۸۰۰ هکتار با ملخ دریائی مبارزه شده‌است

بقرار اطلاع درمدت سیزده روز با استفاده از چهار فروند هواپیمای سمپاشی درنواحی بندرلنگه در ۲۸۰۰ هکتارسطح آلوده‌باپوره ملخ دریائی مبارزه شده است.

بانك بیمه بازرگانان ۲۵۰۰۰۰ ریال جایزه میدهد

روز اول خرداد ماه ۱۳۳۸ مراسم قرعه کشی حساب سپرده‌اختیاری بانك بیمه بازرگانان در عمارت نوبنیاد واقع در خیابان بوذرجمهری مقابل بازارآهنگرها ۲۵۰ر۰۰۰ ریال جایزه بین دارندگان حساب سپرده تقسیم خواهد شد.

تا وقت باقی است از فرصت استفاده فرموده برای خود وکسان خودتان حساب باز کنید که هم از جوائز استفاده نمائید وهم از ده در صدمعرف.

۳ـ۴ آ ـ۳۷۹۴۰

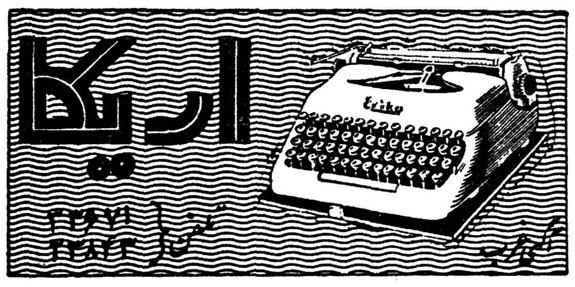

J-LUG-BRIDGESTONE

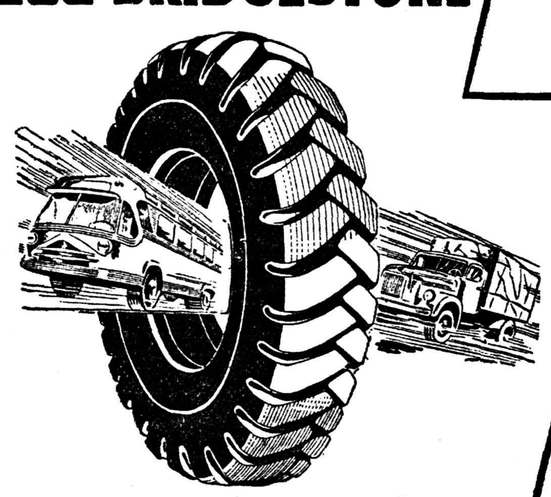

ج-لاك

بریجستون

نایلون

شرکت سهامی بریجستون ایران

کشور شاهنشاهی ایران

سازمان برنامه هفت ساله

اعلان پیشنهاد مناقصه

برای انجام کارهای ساختمانی یك‌تونل در چهل کیلومتری جنوب رشت(گیلان) بزودی پیشنهادی با مشخصات کلی زیر بمعرض مناقصه گذارده خواهد شد:

ـ قطر داخلی: ۴ر۲۰متر تا۴ر۵۰ متر
ـ طول تقریبی ۱۲۵۰۰ متر
ـ پوشش بتونی درتمام طول تونل
ـ تاریخ پیش‌بینی شده انجام کار فروردین ۱۳۴۲

به آقایان مقاطعه کارانیکه به عملیات فوق علاقمند میباشند اخطار میشود بانشانی:

شرکت مهندسین مشاور کتا ـ سوگرآه
صندوق پستی ۸۴۳ تهران ایران

مکاتبه وتاقبل‌از ۲۸ اسفند ۱۳۳۷ اطلاعات زیررا در اختیار این شرکت بگذارند:

۱ـ صورتی باتوجیه مختصر از عملیات مشابه تونل‌سازی که‌طی ۱۰ سال اخیر انجام داده‌اند بترتیب اهمیت ـ نوع قرارداد ـ و مشخصات کارفرما.

۲ ـ صورتی از کارهائیکه درحال حاضر مشغول انجام آن می باشند.

۳ـ وضعیت قضائی شرکت ـ سرمایه ـ وابستگی بشرکت های دیگر ـ اعتبارات بانکی.

توضیح: سازمان برنامه هفت‌ساله و مهندسین مشاور هیچگونه تعهد و الزامی در مقابل این‌اعلان نخواهند داشت.

۱ـ۳ آ ـ۳۰۰۵۵

ماشین اسفالت ۵تن ساعت
کانکاسور ۱۵تن ساعت
غلطك ۴ تن
موجود درتهران
تهران اروپ میدان فردوسی
۱ـ۱۰ آ ـ۴۰۵۰۸

شرکت سهامی عمرانی کوی‌مکانیر ضمن سپاسگزاری ازاکثر صاحبان قطعات یك تاپانصدکه برای تسویه حساب هزینه عمرانی‌قطعه خودواخذ سند مالکیت مراجعه فرموده‌اند باطلاع صاحبان قطعات از۵۰۰ ببالا میرساندکه ازتاریخ بیستم بهمن ماه جاری تادهم اسفند ماه به حسابداری شرکت واقع درخیابان تخت جمشیدغرب میدان کاخ شماره ۱۰۵ر۷۶ مراجعه فرمایند وپس ازواریز حساب خود وپرداخت هزینه های عمرانی سند مالکیت خودرا دریافت دارند.

ضمنا چون تاکنون چندنامه ازبعضی ازصاحبان قطعات اول کوی مکانیر بشرکت رسیده است که بدلیل عدم مراجعه اطلاعی ازمدت‌مقرره نداشته اندبدینوسیله تاآخرماه جاری به‌آنان مهلت داده میشودکه در پرداخت بدهی ودریافت سند اقدام فرمایند.

میزان هزینه عمرانی هرقطعه واقداماتی‌که درقبال دریافت‌آن شده یامیشود دردفتر شرکت باطلاع مراجعه کنندگان خواهد رسید.

جای تردید نیست که پس‌ازانقضای مدتهای مذکوربرطبق اختیاری که متقاضیان بموجب درخواستهای خرید زمین بشرکت داده‌اندقطعات زمینی‌که سند انتقال‌آن داده نشده است متعلق بشرکت میباشد و فقط متقاضیان میتوانند بادردست داشتن قبض شرکت برای استرداد وجوه پرداختی باکسربیست درصدهمه روزه ازساعت ۴تا۶بعدازظهربحسابداری شرکت مراجعه فرمایند.

شرکت سهامی عمرانی کوی مکانیر

۱ـ۶ آ ـ۴۰۱۴۸

علم کوه منجمد چگونه شکست خورد

این اولین بار بودکه برفها ویخهای قله‌کوه سربلند وپرخطرشمال درزیرپای انسان قرارمیگرفت

سبیل یکی‌ازکوهنوردان‌راکه ازسرما قندیل‌میبست چیدند

روز پنجشنبه ۱۶ بهمن ماه ۹نفر از کوهنوردان مرکب از آقایان غلامرضا اکینچه ـ محمدباقرزیارتی مصطفی منتظمی ـ هوشنك حجتی پرویز ابوالقاسمی ـ مهدی لطفی ـ یعقوب هیبتی ـ محمد ابراهیم زاده بسرپرستی آقای حسین رضائی تصمیم گرفتندکه برای اولین باردر زمستان بقله علم‌کوه صعود نمایند. البته گرفتن این تصمیم آسان بود ولی رسیدن‌بهدف مشگل بنظر می رسید.

این کوهنوردان با کامیونی که فدراسیون در اختیار آنان‌گذارده بود بطرف رودبارك رفتندودرآنجاسه نفر رابرای حمل بار استخدام‌نمودند وشب رادرمیان بادوبوران شدید به «نداربن» رسیدند.

پس‌از استراحت دراطاقك نداربن چون سه نفر کارگر استخدامی‌بعلت شدت‌سرما حاضر بادامه راه‌نشدند کوهنوردان با اشکالات فراوان‌در مدت سه روز خودرا به «خرم‌دشت» رسانیدند.وپس‌ازاستراحت‌درخرم‌دشت بامختصر وسائل مورداحتیاج‌به‌طرف «تنگه‌گلو» حرکت کردند.

این قسمت مشگل ترین قسمت صعود کوهنوردان بود ودر تمام‌طول راه باشدیدترین سرما و بوران روبرو بودند.

شب را در «تنگه‌گلو» استراحت کردند ولی بعلت کمی جا بخواب نرفتند روز بعد موفق شدند خودرا بحصارچال برسانند.

در حصار چال‌شب را استراحت نمودند وصبح روز جمعه ۲۴ بهمن هر۹ نفر بسوی قله حرکت کردند. درمیان راه شدت سرما آقایان حجتی ـ ابوالقاسمی‌و ابراهیم زاده را ازپادرمی‌آوردو ناچار بنابدستور سرپرست آقای هیبتی به عنوان کمك به‌سه‌نفر سرمازدگان بچادر بازگشت مینماید وپنج نفر بقیه بقله علم‌کوه صعود میکنند و پس از نصب آرم «هیئت زمستانی علم کوه»و برداشتن یکی ازدفاتریادبود سرقله بچادرهای خودکه در حصار چال‌بود مراجعت مینمایند و بعد بتهران بازمیگردند.

مسافرت این‌کوهنوردان ۱۵ روز بطول انجامید وبرای هر۱۵ روز آذوقه پیش‌بینی شده بود. ارتفاع قله علم‌کوه ۴۹۸۰ متر میباشد که صعود به‌آن‌درزمستان بنابگفته‌اهالی دهات بین راه تاکنون عملی نشده بخصوص در برف فوق‌العاده امسال صعود بسیار مشگل‌بوده‌است.

کوهنوردان درقسمت مهمی ازراه‌برای‌فرو نرفتن دربرف وسرعت حرکت ازاسکی استفاده میکردند

اتفاقات جالب

سرپرست کوهنوردان در مورد حوادث بین راه اظهار داشت «چون عده‌ما زیاد بود از حیث حمله‌حیوانات درامان بودیم.

صبحها پس‌از خروج از چادر جای پای پلنك وخرس وگراز وگرك در اطراف چادربچشم ما میخورد. در تمام طول راه‌سرما ۲۴ درجه زیر صفر بود واغلب ماصبحها برای گرم شدن بدور چادرها میدویدیم.

سبیل یخزده

ضمنا چون سبیل‌یکی‌ازکوهنوردان بنام آقای منتظمی بسیار پرپشت‌و بلندبود مرتبا یخ میزد و قندیل میبست وناچار باقیچی سبیل اورا ازبیخ بریدند.

نظریه فدراسیون

آقای سرهنك بیات‌رئیس‌فدراسیون تیراندازی درباره موفقیت این کوهنوردان اظهار داشت آنقدراین صعود مشگل بود که باین جانب حمله میشد که چرا اجازه آن بکوهنوردان‌داده‌شده‌است ولی برای من جای‌بسی خوشوقتی است که‌آنها دراین صعود موفق شدند واین نوید را میتوانم بدهم که درصورت‌تکمیل کردن وسائل آنها بتوانیم بقلل بزرك جهان نیز صعود نمائیم.

کوهنوردان بعداز بازگشت از قله. آقای سرهنك بیات رئیس فدراسیون کوهنوردی نیز درعکس دیده میشود

توزیع گواهی‌نامه فارغ‌التحصیلان کلاس سمعی وبصری

دوره اول کلاسهای شبانه سمعی و بصری دانشسرای عالی که طبق پیشنهاددانشسرا وموافقت آقای وزیر فرهنك مخصوص آموزگاران ودبیران مدارس پایتخت تشکیل شده‌بود بپایان رسید وطی مراسمی گواهی نامه فارغ‌التحصیلان بوسیله آقای دکتر بیانی رئیس دانشسرای عالی توزیع گردید.

ضمنادوره‌دوم کلاس مزبور آغاز شد.

حوادث گوناگون

جزدزدی کاری‌ازدستش برنمیآمد!

دیروز پاسبان شماره ۱۶۷۴ مامور کلانتری ۸ ضمن معرفی پیر مردی گزارش داد که هنگام گشت در یکی ازکوچه های قنات آباد بخش ۸باین مرد که‌بقچه بزرگی باخود داشت ظنین شدم وچون دستور توقف دادم اعتنائی نکرد ویا بفرار گذاشت که چند کوچه آنطرف‌تر اورا دستگیر کردم.

در بازجوئیهائی که‌توسط آقای ستوان فقیه افسر نگهبان کلانتری ازاین پیر مرد بعمل آمد وی خودرا یدالله اکبری فرزند عبدالله معرفی کرد وبکلی منکر سرقت بود و اظهار میداشت من خرده فروشم واین بقچه نیز جنسهای من‌است که برای فروش در کنار خیابان پهن میکنم چون یدالله بکلی منکر جریان سرقت بود، بدستور کلانتر بخش‌پرونده‌امرجهت‌رسیدگی‌بسوابق یدالله‌باگاهی بخش‌ارجاع گردید ودرنتیجه بازجوئی آقای مولوی‌رئیس آگاهی بخش یدالله اعتراف کرد که مدتی‌است باین کارمشغول‌است و جزدزدی کاری ازدست اوبرنمیاید وبرای صحت اظهاراتش پیراهن افسری که بتن داشت نشان دادو گفت شب پیش این پیراهن‌راازمنزل یك‌افسر ارتش سرقت کرده‌ام و دیشب هم بااستفاده از تیر چراغ وارد منزلی درکوچه قنات آباد شده وباکمند بداخل‌خانه‌واطاقهاراه‌یافته و این اموال راازآنجا سرقت کرده‌ام. یدالله ضمن اشاره باموال مسروقه یك‌عدد دیلم ویك‌رشته‌طناب‌راازمیان آنها بیرون آورده گفت فقط‌این ها متعلق بخودم است و بقیه اموال مردم‌است. اموال مسروقه توسط کلانتری‌تحویل صاحبش گردیدو سارق باپرونده‌امر بدادسرا فرستاده شد.

یدالله بااموال مسروقه

در دادگاه سری جوان‌کوری محکوم شد

روز پنجشنبه گذشته شعبه شش دادگاه جنحه جوان کوری رادریك جلسه سری محاکمه کرده‌اورا بزندان محکوم ساخت (این جوان چون کمتر ازهیجده سال داشت دردادگاه جنحه محاکمه میشد)قدرت‌الله فرزند اسدالله که متهم بود دختر خردسال خاله خودرا فریب داده‌است، دردادگاه میگفت که‌شوهر خاله‌وی نسبت باونظرهائی داشته واوبرای‌انتقام دست باین عمل زده‌است. دادگاه پس‌از بررسی‌پرونده قدرت‌الله را به شش‌ماه زندان محکوم کرد. پرونده حسین شوهرخاله این‌جوان کور دردادگاه جنائی مفتوح است واحتمال میرود که حسین بزندان سنگینی محکوم شود.

دزدی که از کرمانشاه آمده بود

ساکنین منزل آقای نشاط دوست واقع در خیابان سپه غربی از سرو صدائی‌که در یکی‌از اطاقها بگوش میرسید بیدارشده و پس‌از جستجو سارقی راکه مشغول جمع آوری اسباب و اثاثیه خانه بود دستگیر کرده بمامورین کلانتری ۱۸ تحویل دادند.

پس‌ازتحقیقاتی‌که در کلانتری بعمل‌آمد معلوم شد متهم غلام فرزند بهرامعلی نام دارد و به «غلام کرمانشاهی» معروف است. غلام اعتراف کردکه در کرمانشاه سوابق فراوانی‌داشته‌وچون‌تحت‌تعقیب‌مامورین قرار گرفته ناچار بتهران فرار کرده است.

پرونده توسط آقای ستوان عشایری تنظیم گردید و جهت‌رسیدگی باگاهی فرستاده شد.

سلاخ مست شکم گاو را پاره‌کرد

دیروز مامورین کلانتری ۲۲سلاخی بنام محمد قاسملو راکه در دشتارگاه عرق کشمکش خورده وبجای بریدن سرگاوی شکم حیوان را پاره کرده بود بموجب شکایت صاحب گاو بکلانتری جلب کردند سلاخ درکلانتری میگفت من عادت دارم هرگاوی‌را که‌میکشم یك جرعه مشروب بخورم، ولی نمیدانم امروز چطورشد که‌از خود بیخود شدم وشکم گاورا قبل از آنکه سرش رابریم پاره کردم. صاحب گاو که‌قنبر نامداشت ضمن تقاضای خسارت میگفت نه‌تنها گوشت حیوان حرام شده بلکه پوست آن نیز ارزش واقعی خودرا ازدست داده‌است پرونده این شکایت بایك بطری مشروب که‌از جیب سلاخ بدست آمده‌بود همراه وی بدادسرا فرستاده شد.

این بارنقشه سارقین نقش برآب شد

محمد اهرابی

«مشتری خوش سلیقه» جواهرفروشی ها!

دوسارق زبردست که‌تاکنون با همکاری یکدیگرمرتکب چندفقره سرقت از مغازه های جواهرفروشی شده‌بود پس‌از سرقت از یك‌مغازه جواهرفروشی در خیابان اسلامبول توسط مامورین آگاهی کلانتری ۲ دستگیر شدند.

این دو سارق محمد اهرابی و حسن علی‌زاده نام دارند. چندروز پیش محمدکه لباس مرتبی برتن داشت وارد مغازه جواهرفروشی گودرزیان در خیابان اسلامبول شده وتقاضای یك حلقه انگشتری کرد صاحب مغازه انگشتری گران بهائی را بوی ارائه داد ولی «مشتری خوش سلیقه» جنس‌بهتری در خواست میکرد. فروشنده چند حلقه برای‌محمدآورد ولی‌هیچکدام از آنها مورد پسند قرار نگرفت.

نقشه‌اجرا شد

دراین موقع محمد از مغازه‌بیرون آمده وپس‌از نگاه کردن جواهرات پشت ویترین مجددا وارد مغازه شد از فروشنده درخواست کرد که‌حلقه‌ای‌را که پشت ویترین‌قرار دارد برای او بیاورد. هنگامیکه فروشنده برای دیدن انگشتری مورد علاقه از مغازه بیرون آمد علی همکار محمد که‌بانتظارفرصتی بود وارد مغازه شده ودو انگشتری گرانقیمت را که‌روی میز فروشنده قرار داشت برداشته بسرعت‌خارج شد.

صاحب مغازه جواهرفروشی پس از این وارد مغازه شدابتدابمفقود شدن این دو حلقه پی‌نبرد ووقتی ازاین موضوع خبر یافت که‌مشتری او نیز ناپدید شده‌بود.

پس‌از اینکه جریان بکلانتری۲ اطلاع داده‌شد مامورین بتعقیب سارقین پرداخته وموضوع‌رابجواهر فروشی‌های دیگر نیز اطلاع دادند پریشب این دوسارق پیشینه‌دار که بیکی‌از مغازه های جواهر فروشی لاله‌زار رفته قصد اجرای نقشه‌خود را داشتند توسط مامورین‌آگاهی دستگیرشده بزندان اعزام گردیدند

«ماهی» از بیماری داخلی مرد

عصردیروز زن ۶۰ ساله‌ای بنام ماهی فرزند حاج رفیع که دریکی از مسافرخانه‌های بخش ۵سکونت داشت ناگهان درگذشت. جنازه این زن بموجب اعلام کلانتری ۵باداره پزشکی قانونی منتقل شد وپزشك قانونی اعلام کرد که‌ماهی درنتیجه بیماری داخلی فوت کرده‌است.

دختر ۵ ساله وسماور آبجوش

فاطمه بهمنی دختر بچه ۵ساله هنگامیکه دراطاق مشغول بازی بود که‌ناگهان پایش‌بسماور برخورد کرده آبجوش برروی او ریخته بشدت مجروحش کرد. طفل۵ساله به‌بیمارستان امدادی شیروخورشید سرخ‌منتقل گردید ولی معالجات پزشکان مؤثر نشد ومجروح در نتیجه شدت جراحات وارده در گذشت.

آمار حوادث در هفته گذشته

۱۹۶ نفر

درهفته گذشته بیمارستان های رازی وسینا وامدادی وپهلوی۱۹۶ نفررا که‌بعلل مختلف احتیاج به درمان پیدا کرده‌بودند بستری کردند.

ازاین عده ۴۴نفر درنتیجه‌تصادف باوسائط نقلیه و۴۲نفردر نزاع و چاقوکشی مجروح شده‌بودند. ۲۹نفرکه‌در نتیجه سوختگی و۳۰ نفر که‌بعلت سقوط از بلندی آسیب دیده‌بودنددر بخشهای‌مختلف این بیمارستان ها بستری گردیدند. درهفته گذشته عده مسمومین زیاد بود بطوریکه تنها ۳۴ نفر درنتیجه مسمومیت ناشی‌از گاز ذغال و۱۳ نفر بعلت خوردن سموم مختلف تحت درمان قرار گرفتند. یك‌نفر که‌بانفت و۳نفر که‌باچاقو قصد انتحار داشتند باین بیمارستانها منتقل شده وبرای معالجه بستری شدند بطوریکه ارقام بالا نشان میدهد در هفته پیش عده مجروحین تصادفات ونزاع‌و اشخاصی که مسموم شده‌اند نسبت بهفته‌های قبل افزایش قابل ملاحظه‌ای‌داشته است.

فرهنگی ـ ورزشی

معلمی‌که مدرسه وهنرستان میسازد

مردی‌که معلم بسیاری ازرجال فعلی بوده پس‌از بازنشسته شدن نیز خدمات مؤثر خودرا بفرهنك ادامه میدهد

آقای محمد نراقی از فرهنگیان باسابقه تهران که‌پس‌از چهل‌سال تدریس علوم ریاضی باز نشسته‌شد علاوه بر خدمات فرهنگی اخیرا اقدامات شایسته‌ای‌در زمینه‌واگذاری خانه وزمین به فرهنك برای احداث مدرسه نموده است از جمله چند سال قبل محل دبیرستانی رادر منظریه به‌وزارت فرهنك واگذارکرد که‌هم اکنون بنام ایشان نامیده‌می شود وامسال نیز سالن بزرگی‌برای امور حرفه‌ای که مخارج آن‌هشتصد هزار ریال شده بساختمان قدیمی دبیرستان اضافه نمود و چند روز قبل چکی به مبلغ ۳ میلیون ریال به‌آقای دکتر مهران وزیر فرهنك تقدیم داشت تایك هنرستان حرفه‌ای در کاشان ساخته شود.

وزارت فرهنك نقشه هنرستان حرفه‌ای کاشان را تهیه کرده وبه زودی ساختمان آن آغاز خواهدشد. عمل آقای نراقی در زمینه توسعه وتعمیم فرهنك در کشور درخور تقدیر می باشد.

تقویم بغلی ۱۳۳۸

شرکت سهامی تحریرایران منتشر شد

پنج نوع تقویم مختلف کوچك و (یك نوع بزرك) که موردپسند هرخریدار میباشد منتشرشد.

درتهران وشهرستانها ازکلیه فروشندگان فقط تقویم K.S.F.A. راخریداری کنید سال‌گذشته ماامتحان‌خودرا در تنوع تقویم ونفاست بهمه هم میهنان خودثابت کردیم.

ازکمپانیها ـ شرکتها ـ کارخانجات برای تبلیغ اجناس ومحصولات سفارشات‌میپذیریم وروی جلد وچند صفحه درتقویم را راجع باجناس هرسفارش دهنده بنام خودشان چاپ میکنیم.

بهترین راه تبلیغ دردنیای متمدن‌تقویم بغلی‌است‌که یکسال مورد استفاده هرشخصی قرار میگیرد.

۱ـ۱۰ آ ـ ۴۱۸۹۰ شرکت سهامی تحریرایران تلفن ۳۶۱۰۲ـ۳۶۲۲۴

آگهی مناقصه خرید تخته

اداره ساختمان بانك ملی ایران درحدود دوهزار متر مربع تخته ۳ سانتیمتری بطول ۹۳ سانتیمتر وعرض مختلف ۷۷ سانتیمتر و۴۶ سانتیمتر از چوب خشك جنگلی رابا اجرت نصب تخته ها در قفسه های بانك ملی شعبه بازار بطوریکه هر طرف آن جاسازی شده وباپیچ و مهره درمحل نصب شود ازطریق مناقصه بشرح زیر خریداری مینماید.

۱ـ شرکت کنندگان میتوانند قبلا محل نصب تخته‌هارا درشعبه بازار مشاهده نمایند.

۲ـ مقدار دوهزار مترمربع وممکن است تا ۲۵ درصد کمتر یا زیاد ترشود.

۳ـ پیشنهاد دهندگان میبایستی قبض سپرده‌ای بمبلغ‌سی هزارریال که بحساب شماره ۱۰۰۰۸ نزد شعبه فردوسی تودیع نموده‌باشند به پیشنهاد خود ضمیمه نموده تاآخر وقت اداری روز پنجشنبه ۱۴ اسفند ماه ۱۳۳۷ بدفتر اداره ساختمان درمقابل رسید تسلیم نمایند.

۴ـ پیشنهادات واصله درساعت ۱۰ صبح روز شنبه ۱۶ اسفند ماه ۱۳۳۷ دراداره ساختمان بانك ملی ایران واقع درخیابان سعدی باز وقرائت خواهد شد.

حضور پیشنهاد دهندگان درجلسه مناقصه آزاد بوده وبانك دررد وقبول پیشنهادات واصله مختار است.

۵ـ هزینه نصب وهمچنین کلیه مخارج اعم ازمالیات و غیره بعهده برنده مناقصه خواهدبود وبانك هیچگونه مخارجی چه‌برای نصب وچه بعنوان مالیات و غیره‌بعهده نخواهد گرفت وماخذ متراژ ازروی کار تحویل شده میباشد.

بانك ملی ایران

اداره محترم جریده اطلاعات ـ رونوشت مقام منیع وزارت جلیله بهداری رونوشت جناب آقای عمیدی نوری نماینده محبوب مجلس‌شورای ملی رونوشت اداره محترم بهداری شهرستان آمل ـ رونوشت اداره محترم بهداری بلده نور.

بااظهار تشکر از اولیای محترم بهداری نسبت به تامین بهداشت این منطقه کوهستانی که‌از هر گونه مزایای عام المنفعه قانونی مهجور ودور افتاده‌ایم اینجانبان اهالی بلده‌نور وقراء اطراف بپاداش خدمات شایسته وجدیت واهتمام طاقت فرسای بهدار داود داودی که‌از بدو تصدی خوددراین محیط نهایت دلسوزی ومراقبت رانسبت بمرضا و بهداشت این بخش‌نموده رفتار و شایستگی ایشان بتجارب وآزمایش دربهبود مریض های سخت ومشرف بموت مورد تقدیرات نهائی تمام اهالی مقرر گردید انتظار وتمنی دارد در تشویق واعتلاء این پزشك وظیفه شناس و شایشته کار که مورد استقبال عموم اهالی است باتوجه شایانی بوضع بهبود بهداری ازلحاظ دارو ووسایل لازمه ترمیم مرهون امتنان و تشکرات ما فرموده که کماکان به پیروی از منویات مصادر وامور مربوطه در پرتو مساعی وفعالیت این طبیب حاذق و محبوب سپاسگذار باشیم.

متصدی اداره آمار و ثبت احوال بلده نور اقبالی ـ شیخ عبدالباقی کشمیری ـ شیخ جمال الدین سلطان احمدی ـ شیخ محسن‌سلطان‌احمدی ـ موسی‌عماد ـ شیخ‌محمدباقر سلطان‌احمدی نعمت نصیری ـ حبیب اله داودی ـ محمد داودی ـ حسین خادمی ـ ناصر رحمانی ـ بزرك نصیری ـ بعلاوه سی وهفت امضای دیگر.

آ ـ ۲۹۹۹۱

لاستیك هود

اف رود تمام‌نایلون

شرکت سهامی شبدیز خیابان سعدی شماره ۱۶۶ تلفن ۳۶۸۰۵ـ۳۶۲۷۱ آ ـ ۴۱۸۶۴ (مترو)

صبا

رادیو

قابل توجه پزشکان محترم

دومحصول اسکویب واردشد

قطره ناویتول دارای ویتامینهای A و D

Squibb NAVITOL

Vita A & D

روغن ماهی تازه اسکویب

Squibb COD LIVER OIL

نماینده انحصاری شرکت سهامی فیروز خیابان سعدی تلفن ۳۷۴۹۵ـ۳۷۴۹۶ آ ـ ۴۱۶۳۸

یخچال لئونارد به هراندازه

LEONARD

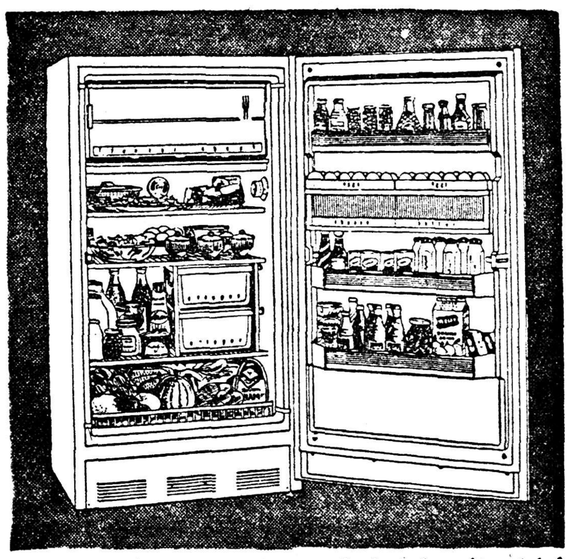

نماینده انحصاری شرکت سهامی شبدیز خیابان سعدی شماره ۱۶۶ تلفن ۳۶۸۰۵ـ۳۶۲۷۱ آ ـ ۴۱۸۶۰ (مترو)

از شهرستانها اطلاع میدهند

خبرنگاران ما

از کامیون سقوط کرد و جان سپرد

ازبندر عباس خبرنگارما گزارش میدهد کامیون‌شماره ۴۹۰۹برانندگی اسحق که‌چند نفرکارگر سرنشین آن‌بودند هنگامیکه برای حمل سنك بخارج ازبندر عباس میرفت بطور ناگهانی ترمز کرد ویکی از کارگران بنام حسن ازکامیون سقوط نمود وجانسپرد .

آخرین بازپرسی از حمید یکدست

جنایتکار خلیج‌فارس برای آخرین‌بار با باقیمانده مسافرین جزیرهٔ مرگ روبرو شد

بازپرس برای حمید یکدست پانصدهزارریال وبرای دونفر جاشوان او هریك سیصدهزارریال قرارصادرکرد

مردم‌خوزستان برسر اینکه حمیدیکدست اعدام میشود یانه شرط بندی کرده‌اند

در دادسرای آبادان گفته میشود حمید یکدست اعدام نخواهد شد

خبرنگار ماازآبادان مینویسد چندروز قبل آخرین بازپرسی از حمید یکدست ناخدای جنایتکاری که‌چهل‌نفراز هموطنان مارادرجزیرهٔ متروك«بی‌بیان» پیاده کرده وموجب مرك ۳۶نفراز آنان شده بود در شعبه ۳ بازپرسی دادسرای آبادان انجام‌گردید .

در این جلسه بازپرسی ، حمید یکدست جنایتکار خلیج‌فارس‌باچهار نفر مسافرینی‌که ازچهل‌نفر مزبور باقیمانده بودند و همچنین بادلالان و جاشوانی که ویرا می شناختند مواجهه داده شد .

من بیگناهم

دادسرای آبادان مملو ازجمعیت بودوعدهٔ زیادی ازاهالی برای اطلاع ازسرانجام این جنایتکار درآخرین جلسهٔ بازپرسی وی حضور یافته بودند حمید یکدست در حالیکه‌دو نفراز مامورین زندان ویرا محاصره کرده‌بودند بجلسهٔ بازپرسی وارد شد دراطاق آقای کریمی بازپرس، احمدوطن‌دوست ، علی گاوچران، اسمعیل خشن ، عباس لایق، حاجی محمد گاوکش ، امراله نقی‌زاده ، علی کشمشی ، قلندر مظفری،جمعه جابر ، خلف شلش سرنشینان موتورلنج حمید یکدست ومسافرینی که جان بدر برده بودند حضور داشتند .

هنگامیکه حمید یکدست باطاق بازپرس وارد شدافرادمزبور باطاق دیگری راهنمائی شدند و همراه با چندنفر از جاشوان موتورلنج حمید یکدست در اطاق مجاور بانتظار احضار بازپرس ایستادند هنوز حمید یکدست درست در جای متهمین جابجا نشده بود که بدون مقدمه اظهار داشت آقای بازپرس بخدامن بیگناهم و هیچیك‌ازافرادی راکه در پرونده من ازآنها نام برده‌اید نمی‌شناسم !

از یك دست ...

بدستور آقای بازپرس عبداله فرزند جاسم و وحید فرزند مایع دو نفراز جاشوان موتورلنج حمید یکدست وارد اطاق بازپرسی شدند وپس‌از مواجهه باوی ، بازپرس به حمید گفت آیا هنوز هم بجنایت خود اعتراف نمیکنی ؟ حمید جواب داد آخراز یکدست چه برمیآید ؟ من‌اگر بااین یکدست ۳۶ نفررا نابود کرده باشم خدا مرا نابود می کند! آقای بازپرس‌من‌اصولا بیگناهم وتمام این افرادی که علیه من شهادت داده‌اند دروغ میگویند .

آقای کریمی‌که بازپرس خونسرد وبا تجربه‌ایست خیلی دوستانه با حمید یکدست صحبت کرد وگفت اگر حقیقت‌را اعتراف کنی میتوانم درمجازات تو تخفیفی قائل‌شوم‌ولی حمید بازهم گفت‌من بیگناهم !؟

بازپرس اظهار داشت خیلی متاسفم که‌باید بگویم شما گناهکارید و نه‌تنها گناهکار بلکه جنایتکارید زیرا چهارنفر مسافرین باقیمانده از این جنایتکاری شما وکلیهٔ دلالان و جاشوان موتورلنج اعتراف دارند که تو ناخدا و صاحب همین‌موتور لنج‌بوده‌ای‌که مسافرین را درجزیرهٔ متروك «بی‌بیان» پیاده کرده‌ای و موجب مرك۳۶ نفر شده‌ای .

نظری ندارم

آقای کریمی بحمید یکدست گفت امروز آخرین جلسه بازپرسی میباشد وسپس پرونده برای اظهار نظر نزد آقای دادستان یا دادیار ارسال میگردد چه نظریه‌ای نسبت باین اتهام داری؟ حمید گفت هیچ نظریه‌ای ندارم بجز اینکه بگویم من بیگناهم !

پس‌از آن چندنفر از مسافرین‌نیز باحمید مواجهه داده شدند وکلیهٔ آنان اعتراف کردند که‌ما مسافر موتورلنج حمید یکدست بوده‌ایم وهمین حمید یکدست بود که ما را دریك جزیرهٔ متروك‌پیاده کرد یکی‌از مسافرین گفت: من بچشم خوددیدم که حسین مکرآبادی ، سیدیعقوب و علی پس‌از سه‌روز براثر گرسنگی و تشنگی و سرما جانسپردند یکی دیگراز مسافرین که‌با حمید روبرو گردید اظهار داشت وقتی همین حمید یکدست مارا در جزیره‌ای متروك پیاده کرد من‌تنها کسی‌بودم که از وضع کویت اطلاع داشتم و فریادزدم آقای ناخدا ترابخدا مارا درجائی که نزدیك کویت‌است‌پیاده کن مسافر مزبور آنگاه روبحمید یکدست کردو با عصبانیت گفت مگر تو، بله ، همین تو نبودی که گفتی همینجا کویت است‌و چند قدم که جلو بروید بشهر نزدیك میشوید ؟

از کجا میدانستید ؟

سومین مسافر باقیمانده‌ازمسافرین موتورلنج حمید یکدست گفت‌هوا تاریك میشد که این ناخدای جنایتکار مارا در یك خشکی که میگفت اینجا کویت است پیاده کرد چون تاکنون وضع کویت را ندیده بودیم. در میان بیم و امید پیاده شدیم ولی هرچه در خشکی پیش رفتیم اثری ازشهرو آبادی ندیدیم بهر ترتیب بود شب‌را بسر بردیم وصبح فردای آنشب‌فهمیدیم که‌این جزیره یك جزیرهٔ متروك نزدیك کویت میباشد سه‌روز تمام گرسنه و تشنه بسر بردیم واز آن پس همراهان ما یکی پس‌ازدیگری جانسپردند وما جنازه‌های آنهارا در حالیکه لباسهای آنان کفن آنها بود بدون تشریفات مذهبی دفن میکردیم .

خبرنگار ما اضافه میکند که از مسافر مزبور سئوال کردم از کجا میدانستید رفیق شما جانسپرده‌است؟ مسافر مزبور جواب داد پس از اینکه مطمئن مشدیم‌نفس نمیکشد یکروز صبر میکردیم و آنوقت جنازهٔ اورا بخاك میسپردیم .

تیرباران میکنم

چهارمین مسافر که با حمید یکدست مواجهه داده شد اظهار داشت حمید یکدست وقتی مارا بموتورلنج خود برای بردن بکویت سوار کرد چادر بزرگی بر روی ما کشید واز آن پس مادیگر هیچ‌جا را ندیدیم تادر آن جزیرهٔ متروك پیاده شدیم دربین راه تا موتورلنج درآبهای ایران حرکت میکرد حمید یکدست بازبان‌فارسی صحبت مینمود ولی‌از آنهنگام‌که موتور لنج وارد آبهای شط‌العرب شد حمید یکدست نیز زبان فارسی راکنار گذاشت واز بیخ عرب‌شد.

دراین هنگام مسافر مزبور که اشك در چشمهایش حلقه زده بود گفت آقا من این حمید یکدست را جانی خطرناکی میدانم وبخدا اگر اختیار داشته باشم اورا تیرباران میکنم .

اعدام کنید

فعلابازپرس برای حمید یکدست قراری به‌مبلغ پانصد هزار ریال وجه‌الضمان صادر کرده و برای دو نفر از جاشوان او نیز هریك قراری بمبلغ سیصد هزار ریال صادرنموده است .

هنگامیکه حمید یکدست پس‌از آخرین جلسهٔ بازپرسی از دفتر بازپرس خارج میشد عده‌ای ازافراد خانواده های داغدیدهٔ که بر اثر جنایتکاری وی سرپرست خودرا از دست داده بودند فریاد زدند حمید جانی‌را اعدام کنید .

در سرسرای دادسرای آبادان عدهٔ زیادی که اجتماع کرده بودند راجع باینکه حمید یکدست اعدام میشود یانه ؟ اظهارنظرهائی می کردند و حتی برسر اینموضوع شرط‌بندی هم مینمودند .

اعدام نمیشود !

خبرنگار ما در پایان گزارش خود اضافه میکند که‌یکی‌از مقامات مؤثر دادسرا اظهار داشت بااینکه مجرمیت حمید یکدست قطعی‌است ولی گمان نمیرود حکم اعدام در باره وی صادر شود. البته دراین باره نظریات مختلفی ابراز میشود و فعلاآقای کریمی پس‌از آخرین جلسهٔ بازپرسی از بعداز ظهرها تا نیمه‌شب باین پرونده قطوررسیدگی میکند هنگامیکه آقای کریمی‌قصد رفتن بمنزل را دارد در حالیکه پروندهٔ جنایت حمید یکدست را در کیف خود گذاشته است و یك مامور نیز کاملا مراقب‌او میباشد بمنزل میرود .

درمیان باران سیل‌آسا

تیمهای فوتبال تهران وساری مسابقه‌دادند

چند روز قبل تیم فوتبال باشگاه تهران بنا بدعوت قبلی جهت انجام مسابقه دوستانه فوتبال با قهرمانان ساری باین شهرستان وارد شدند.اعضای تیم مزبور باتفاق آقایان صدری میرعمادی سرپرست تیم ، علیزاده نمایندهٔ فدراسیون فوتبال کشور و الهی داور فدراسیون با آقای ذوالفقاری استاندار ملاقات کردند و پس از یکشب استراحت در زمین فوتبال دبیرستان پهلوی مسابقه را شروع کردند نتیجهٔ این مسابقه که در میان باران سیل‌آسا انجام گرفت ۵ بر ۲ بنفع تیم فوتبال کیان اعلام شد .

بازدید آثار تاریخی

طبق گزارش خبرنگارما ازشیراز چند روز قبل آقای دکتر کوران عضو هیئت رئیسه بنیاد ایران در آمریکا باهواپیما بشیراز واردشد مشارالیه پس‌از بازدید موسسات بنیاد ایران درشیراز و همچنین بازدید آثار تاریخی شیراز و تخت جمشید دو روز قبل بتهران عزیمت کرد .

باقطع نوار سه‌رنك

پرورشگاه جمعیت خیریه ثریا افتتاح‌شد

ازاهواز خبرنگار ما گزارش میدهد چند روز قبل طی مراسمی با حضور استاندار ، فرمانده لشکر وعدهٔ زیادی از رؤسای دوایر دولتی پرورشگاه جمعیت خیریهٔ ثریا شعبهٔ اهواز افتتاح گردید .

در عکس‌بالا آقای‌فولادوند استاندار خوزستان باقطع نوار سه‌رنك پرورشگاه مزبور را افتتاح میکند و تیمسار روحانی فرمانده لشگرنیز درکنار استاندار دیده میشود .

از : جلیلی — خبرنگار مرند

آیا این عقیده‌ها صحیح است ...؟

درشهرستان مرند که‌مردم آن ازحداقل‌وسایل زندگی محرومند هنوز هم موضوع تامین آب،برق‌وبهداشت که‌مدتهااست برای ساکنین بیشتر شهرستانها موضوعی حل شده‌است فکراهالی رابخود مشغول داشته‌واگر برای ساکنین بعضی ازشهرستانها پارك وباغ ملی وگردشگاه ساخته‌شده است برای شهرستان مرند هنوز هم یك غسالخانه ساخته نشده ومردم حتی بعداز مرك نیز دچار سرگردانی میباشند .اگر دیگر شهرستانها ازپرتو شعاع برق شبها غرق درنور می‌باشدشهرستان مرند شبهائی‌تاریك وظلمانی دارد زیرامدتی‌است کارخانه برق این شهرستان براثر فرسودگی از کار افتاده وتاکنون برای ترمیم آن‌اقدامی بعمل نیامده است .اگر دربعضی ازشهر هابیمارستانهای متعدد ومجهز ساخته‌شده درمرندبراثرعدم بهداشت وپزشك وداروی‌کافی کودکان شهر باانواع بیماریها دست بگریبانند .

اگر درسایر شهرها مردم باخیال راحت ازخیابانهای اسفالت ومصفای شهرخود میگذرند درمرند گردوخاك زیادی که‌فضارا فراگرفته اجازه عبور و مرور ازخیابانهارانمیدهد .

مردم شهرستان مرند که‌باقراءتابعه بیش‌ازدویست هزار نفرمیباشند بخود میگویند شاید عدم‌توجه باین شهرستان‌بعلت فاصله زیادی‌استکه‌بین مرکز واین منطقه وجود دارد آیا عقیده آنها صحیح است .

بازرسان شاهنشاهی

درنائین واردکان

دوروز قبل هیئت بازرسی درباز شاهنشاهی بریاست تیمسار عمیدی بنائین وارد شد اعضای این هیئت طی یکشبانه روزتوقف در این شهرستان از دبیرستان طبا ، بیمارستان پیرنیا ودادگاه این شهرستان بازدید نمودند ویکروز پس‌از آن بصوب اردکان عزیمت کردند ضمنا خبرنگار ما از اردکان گزارش میدهد که هیئت سازمان شاهنشاهی وارد اردکان شدند و مشغول رسیدگی بمستدعیات مردم گردیدند .

اعتصاب دبیران

ازنجف آباد خبرنگارما گزارش‌میدهد براثر عدم پرداخت اضافه حقوق‌دبیران فرهنك‌نجف آباد عده‌زیادی از دبیران این‌منطقه از رفتن بکلاسها وتدریس خودداری کرده‌اند تاکنون‌فرهنك‌نجف آباد برای‌پرداخت اضافه حقوق‌دبیران نتوانسته‌است اقدامی بعمل آورد و اعتصاب دبیران ادامه دارد .

براثر ریزش بهمن بین ایستگاه «کدوك» و «دوگل»

راه‌آهن‌تهران-بندر شاه‌مسدود شد

روزپنجشنبه قطار بندرشاه با ده‌ساعت تاخیر بمقصد خود رسید

بعداز ظهر روز پنجشنبه براثر ریزش بهمن عظیمی بین «ایستگاه کدوك» و «دوگل» واقع درنزدیکی فیروز کوه خط راه‌آهن تهران -بندرشاه‌مسدود گردید قطار تهران- بندرشاه چهل و پنجدقیقه بعداز ظهرروز پنجشنبه ایستگاه فیروزکوه رابمقصد بندرشاه ترك کرد ولی بعلت مسدود بودن راه درایستگاه کدوك متوقف گردید چون گفته میشد که‌ممکن است لکوموتیو دیزل حامل قطار مسافری موفق شود راه‌را باز کند باینجهت واگنهای‌قطار مسافربری درایستگاه کدوك متوقف شد ولکو موتیو دیزل حامل آن‌بتنهائی برای گشودن راه بطرف ایستگاه دوگل حرکت نمود ولی درکیلومتر ۲۲۳هنگامیکه لکوموتیو دیزل مزبور برای بازکردن راه بمحلی که بهمن‌سقوط کرده‌بود میرفت ناگهان بهمن عظیم دیگری سقوط کرد وبراثر آن شیشهٔ سمت راست راننده لکوموتیو درهم شکست ولی خوشبختانه آسیب دیگری وارد نشد باچنین پیش‌آمدی دیزل که‌براثر ریزش بهمن قادر بلجورفتن نبود بایستگاه کدوك بازگشت وبلافاصله‌برف‌روب‌وعده‌ای از کارگران راه‌آهن پل سفید وورسك برای گشودن راه اقدام کردند سرانجام درساعت ۱۰شب براثر اقدامات کارگران مزبورراه بازشد وقطارهای مسافربری تهران بندرشاه وبندرشاه‌تهران که‌درایستگاه‌های کدوك‌وورسك‌متوقف‌شده‌بودند پس‌از ده ساعت‌تاخیر بمقصدحرکت کردند

باقطع نوار سه‌رنك

زلزله‌های شبانه

دوشب‌قبل یك‌بار درساعت ده‌شب و یکبار دوساعت بعدازنیمه شب زلزله های شدیددر کرمانشاه حادث گردید با وقوع این زلزله ها مردم سراسیمه ازخانه‌های‌خودبیرون آمده وبکوچه‌هاپناه بردند خوشبختانه زلزله‌های مزبور دوامی نداشت و خساراتی وارد نیاورد .

خلاصه‌اخبارخوزستان

ایذه -ازطرف وزارت راه مبلغ دویست هزار ریال اعتبارجهت‌ترمیم راه هفتگل - ایذه اختصاص داده شده وبزودی ترمیم جاده مزبور آغاز میشود .

خرمشهر - سندیکای کارگران حمل‌ونقل خرمشهر طی‌مراسمی باحضور آقای دکترنوذری فرماندار خرمشهر افتتاح گردید .

دزفول -یکی‌ازراهزنان دزفول بنام «حوتیم»که‌ازمدتها قبل بشرارت وراهزنی مشغول بود ،طی‌زدوخوردی بامامورین ژاندارمری بقتل رسید .

کشف یك کیلو تریاك

فروشندگان عمدهٔ تریاك دستگیر شدند

خبرنگار ماازبهبهان گزارش میدهد: چندروز قبل مامورین سازمان بهداری بهبهان موفق شدند ازعلی‌بختیاری ومحمدعلی معظم کارگران‌شرکت نفت آغاجاری مقداریك کیلووصدوهشت گرم تریاك‌کشف‌نمایند .

ضمنا مقداردوگرم ونیم تریاك نیزاز عبداله مقدسی یکی ازمغازه داران آغاجاری بدست مامورین سازمان بهداری بهبهان افتادکه ضبط‌گردید .

اشخاص مزبوربلافاصله تحویل‌دادگاه بهبهان شدندوقضیه تحت‌تعقیب قرار گرفت.

گفته میشود دستگیرشدگان ازفروشندگان عمده تریاك در آغا جاری بوده اند .

خلاصه‌اخبارآذربایجان

تبریز - چندروز قبل استودیو های جدید رادیو تبریز طی‌مراسمی بوسیله آقای محسن رئیس استاندار آذربایجان شرقی افتتاح گردید .

مراغه- آقای دکتر شجاع رئیس‌بهداری مراغه ازطرف انجمن‌شهربعنوان شهردار مراغه انتخاب شد .

مرند -تیمسار شیروانی فرمانده‌سپاه۳زنجان‌باتفاق‌تیمسارجوانشیرفرمانده لشگر واردمرند شدند وبافرماندار این‌شهرستان ملاقات کردند .

تبریز - طبق‌تصمیم انجمن شهر تبریز نرخ گوشت دراین شهرستان از کیلوئی ۳۵ریال بکیلوئی ۴۵ ریال افزایش داده شد .

رضائیه -آقای دکترگرمان پزشك‌قانونی رضائیه افتخاراتدریس در کلاسهای مربیان سازمان جوانان آموزشگاه‌های این‌شهرستان راعهده‌دار گردید .

افتتاح فروشگاه تعاونی

هیئت بازرسان شاهنشاهی ازبیمارستانها بازدیدکرد

بنابگزارش خبرنگار ما از قوچان اعضای هیئت بازرسی شاهنشاهی در قوچان که بریاست تیمسار سرلشگر علوی مقدم بمستدعیات و احتیاجات اهالی رسیدگی میکنند دو روز قبل از دبیرستان‌امیرکبیر این شهرستان بازدید کردند در این بازدید . وضع کارگاه حرفه‌ای دبیرستان موردتوجه قرارگرفت وضمنا فروشگاه تعاونی دبیرستان طی‌مراسمی افتتاح شد پس‌از بازدید دبیرستان امیرکبیر اعضای هیئت بازرسان شاهنشاهی از بیمارستانهای قوچان بازدید بعمل آوردند وچون بیمارستانهای مزبور نقائص فراوانی‌داشت باینجهت دستورات لازم برای‌رفع این نقائص برئیس بهداری‌داده‌شد هم‌اکنون هیئت مزبور بسایر احتیاجات و شکایات اهالی قوچان رسیدگی میکند .

عزای عمومی درهمدان

آیت‌اله حاج‌سیدحسن خوانساری درسن ۹۲سالگی بدرود حیات گفت

بامرگ آیت‌اله خوانساری بازار و دکاکین شهر تعطیل‌شد

آیت‌اله خوانساری

ازهمدان خبرنگار ماگزارش میدهد چندروز قبل آیت‌اله حاج سیدحسن خوانساری یکی‌از روحانیون مورد توجه اهالی همدان در سن ۹۲سالگی بدرودحیات گفت .بافوت آیت‌اله خوانساری عزای عمومی درشهرستان همدان اعلام‌شد ومراسم یادبود وسوگواری برگزار گردید.

آیت‌اله خوانساری تحصیلات خودرا درنجف اشرف درمحضر آیت‌اله‌العظمی حاج‌سیدمحمد کاظم یزدی وآیت‌اله‌آخوندملاکاظم خراسانی انجام داده ونیم‌قرن قبل به‌تقاضای اهالی همدان با تجلیل فراوان دراین شهرستان اقامت کرده‌بود. آیت‌اله فقید دربین اهالی همدان محبوبیت زیادی داشت وبهمین‌جهت بامرك وی بازار وکلیه مغازه‌های شهرتعطیل گردید وچندین روزمراسم یادبود برگزار شد قراراست جنازه آن فقید به‌نجف اشرف منتقل گردد.

تلافی کردند !

از گرمهٔ جاجرم خبرنگارماگزارش میدهد مدتها بودکه هجوم گرگها بگوسفندان دامداران جاجرم اهالی آنانرا در مضیقه قرارداده بود و گرگهای گرسنه در چشمهٔ (شور آب علی) که‌آبشخور گوسفندان میباشد کمین کرده و تعدادزیادی از احشام را تلف میکردند ولی چوپانان تدبیری اندیشیده وبامسموم کردن لاشهٔ یك‌گوسفند وقراردادن آن‌درمسیر گرگها توانستند نه گرك رااز میان ببرند و باینترتیب تلافی !کنند .

اولین کلنك ساختمان درمانگاه

این درمانگاه بهزینه کارخانه چتائی‌سازی برپا میشود

طبق گزارش خبرنگار ماازمحمودآباد کناره چند روز قبل آقای ذوالفقاری استاندار مازندران باتفاق عده‌زیادی از رؤسای دوایر دولتی استان وشهرستان آمل جهت زدن اولین کلنك ساختمان یك درمانگاه به محمودآباد وارد شدند استاندار و همراهان بلافاصله پس‌از ورود در سالن کارخانه چتائی سازی این منطقه حضور یافته و پس‌از چند ساعت استراحت در مراسم زدن اولین کلنك‌ساختمان درمانگاه شرکت کردند زمین این درمانگاه ازطرف شرکت‌سهامی چتائی سازی ایران برایگان واگذار گردیده و هزینهٔ ساختمان آن نیز از طرف شرکت مزبور تا مین‌شده است باحضور عدهٔ زیادی از معتمدین محل در میان ابراز احساسات حاضرین اولین کلنك ساختمان درمانگاه بوسیله استاندار بزمین زده شد اهالی ازاین اقدام مفید شرکت سهامی چتائی سازی ایران خشنودند .

مشاهدات من درآمریکا

دسته‌گل زیبائی به‌آقای جعفریان اهداء گردید

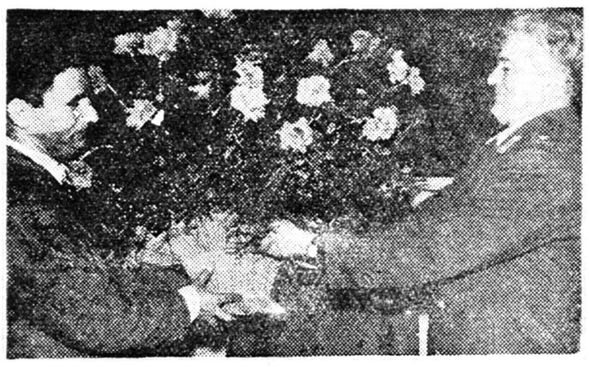

از مشهد خبرنگارما گزارش میدهد بمناسبت بازگشت آقای جعفریان رئیس ادارهٔ تربیت‌بدنی خراسان ازسفر امریکا چند روز قبل‌مراسمی ازطرف فرهنك وتربیت بدنی استان درسالن دبیرستان فردوسی مشهد برگزار گردید در این‌مراسم ضمن اجرای برنامه های مخصوصی آقای جعفریان از مشاهدات خود در آمریکا کنفرانس جالبی‌ایراد کرد که‌مورد توجه‌بسیار قرار گرفت .

در پایان این مراسم دسته‌گل بسیار زیبائی که‌از طرف آقای آرشام رئیس سازمان اطلاعات وامنیت خراسان بنمایندگی ازطرف اهالی مشهد تهیه شده‌بود بوسیلهٔ تیمسار سردادور فرمانده لشگر به آقای جعفریان اهداء شد

درعکس بالا آقای جعفریان هنگام دریافت دسته‌گل از تیمسار سردادور دیده میشود .

هشت درصد مردم مسلولند

بیماری سل مردم بوکان را تهدید میکند

ازبوکان خبرنگارماگزارش میدهد براثر عدم رعایت بهداشت دربوکان بیماری خانمانسوز «سل »اهالی این بخش رامورد تهدید قرار داده است طبق‌آمار سازمانهای بهداشتی بخش مزبور هم‌اکنون ازهریکصد نفراهالی بوکان هشت‌نفر مبتلا به‌بیماری‌سل می‌باشند باید گفت این‌آمار براثر معاینه دقیق افرادی که‌بیماری آنان محرز گردیده وبسازمانهای‌بهداشتی مراجعه کرده‌اندبدست آمده‌است شاید اگر ازکلیه ساکنین این بخش معاینه دقیق بعمل‌آید آمار مبتلایان به‌بیماری «سل»بیش‌از این‌تعداد باشد خبرنگارما اضافه میکند هم اکنون وجود همین‌تعداد مسلولین ،سلامت اهالی رادرخطر قرارداده ومردم بوکان تقاضا دارند هرچه زودتر معالجه این‌عده مسلولین، سایر اهالی رانیز باتلقیح واکسن «ب.ت.ژ»ازخطرابتلای باین بیماری مصون دارند.

۲۲۶ نفر مسافر قاچاق درچنگال دلالان

از فرط گرسنگی و تشنگی بحال مرك افتاده بودند

اگر مامورین‌گمرك بجان این‌عده نرسیده بودند همگی تلف میشدند

چندروز قبل بمامورین گمرك شادکان اطلاع‌داده شد که دویست‌وبیست‌و شش نفر ازساکنین چهارمحال بختیاری در«خورابوخضیر» ازتوابع شادکان اجتماع کرده‌اند و قصددارند بطور قاچاق براهنمائی چند نفر ازدلالان عازم کویت شوند .بلافاصله مامورین گمرك بسرپرستی استوار«کیا»وگروهبان «عطری» بمحل مزبور عزیمت کردند هنگامی مامورین گمرك بآن محل رسیدند که این عده مسافرین قاچاق از فرط گرسنگی و تشنگی درحال مرك بودند زیراچهارروز میگذشت که دلالان‌مسافرین قاچاق این دویست‌وبیست وشش نفررا به‌خورابوخضیرآورده و در آن محل تقریبا زندانی کرده‌بودند بیچاره مسافرین مزبور که راه بجائی نداشتند بانتظاراینکه موتور لنج‌برسد وآنانرا بکویت برساند مدت چهارروز باگرسنگی و تشنگی بسربرده‌وبحال مرك افتاده‌بودندشاید اگرمامورین گارد گمرك یکی دوروز دیرتراطلاع می‌یافتند وپس‌ازدوروز دیگر سروقت‌آنها میرفتند هم‌اکنون اثری ازاین عده مسافر باقی‌نبود بهرحال مسافرین مزبور دستگیر گردیده وپس‌از اینکه آب ونانی به‌آنان داده‌شد تحت تعقیب قرار گرفتند .

اشکال کاریر

ازکرمانشاه خبرنگار ما گزارش میدهد از چندی قبل که یك کانال تلفن کاریر کرمانشاه برای مکالمه باسنندج اختصاص‌داده شده‌است ارتباط تلفنی بین کرمانشاه -همدان و تهران دچار اشکال گردیده و مراجعین چندین ساعت بانتظارنوبت منتظر میشوند اغلب مراجعین نیز از مکالمه باتلفن کاریر منصرف گردیده ومراجعت میکنند انتظار دارند مقامات مربوطه برای بهبود این وضع اقدام لازم بعمل آورند.

پرونده‌اعلام‌جرم‌علیه مدیرعامل سابق شرکت‌توربین‌اصفهان

ظرف چندروز اخیر مراحل جدیدی را طی کرده است

چندی قبل از طرف تیمسار مزین رئیس هیئت‌مدیره شرکت توربین اصفهان علیه مدیر عامل سابق شرکت اعلام جرم شدواین‌اعلام‌جرم منجر بتوقیف چندروزهٔ مدیرعامل سابق گردید در آنهنگام دادستان وقت باقرار بازپرس مربوطه که قراربازداشت را بعلت بیم فرار متهم صادر کرده بود مخالفت کردومدیر عامل سابق شرکت توربین باتضمین مبلغ پنج میلیون ریال آزاد شد .

اینك بدنبال این جریان ،بازپرس مربوطه که قراربازداشت قبلی راصادر کرده بود نسبت باین پرونده اظهار نظر قطعی نمود وجرائم منتسب راازنوع جنحه دانست‌واز لحاظ مرورزمان‌قرار موقوفیت تعقیب‌صادرکرد ودرقسمتی ازجرائم منتسب دراین پرونده نیز عقیدهٔ خودرا به‌منع تعقیب ابراز داشت .

پس‌از اظهارنظربازپرس مربوطه ،دادستان شهرستان پرونده را برای اظهار نظر جهت آقای هدایت دادیار دادسرا ارسال داشت ولی دادیار اظهار نظرنمود که‌چون دراین پرونده بجرائم جعل سند واستفاده ازاسناد مجعول که جرائم جنائی‌است رسیدگی نشدواین جرائم مسکوت مانده است مدیر عامل سابق شرکت توربین باید باتهام جنائی بازداشت گردد ضمنا آقای هدایت بخبرنگارما اظهارداشت ازنظر وقوع جزائم جنائی مزبور فعلا نمیتوان درماهیت قرار صادره ازطرف بازپرس ،اظهار نظر کرد .

ترجمه دکترعلی‌اصغر خبره‌زاده

-۹۲-

دکتر ژیواگو

قسمت دوازدهم

درخت بادامك یخ‌زده

«نداشتن دفترچه کار ، مانند هربی‌نظمی و حقه‌بازی ، باهمان شدت زمان جنك مجازات میشود .
دستور های مشخص مربوط به چگونگی استفاده‌کردن از دفترچه‌های کاردرنشریه «کمیته‌اجرائی‌یورياتین» شماره ۱۵۱۳ر۸٦ سال جاری درج ودر
« بخش تهیه آذوقه شوری یورياتین »اطاق ۱۳۷ اعلان شده‌است . »
اعلانی دیگر ، اطلاع‌میداد که‌درشهرباندازه کافی ذخیره آذوقه وجوددارد ،اما بورژوازی آنرا مخفی کرده تادر تقسیم آن اشکال ایجاد کند وتخم بی‌نظمی واغتشاش رادر تشکیلات آذوقه بپاشد .
اعلان بااین کلمات پایان مییافت :
«کسانی که‌بعلت ارتکاب‌جرم مشهود احتکار آذوقه ومخفی کردن مواد غذائی مردم ، دستگیر شوند جابجاتیرباران خواهند شد .»
آگهی سومی اتخاذ این تدابیر راپیشنهادمیکرد،
«برای بهبود وضع توزیع آذوقه ،کسانی که به‌طبقه تولید کننده بستگی ندارند ، می‌توانند در سندیکاهای مصرف کنندگان ،جمع شوند . برای کسب جزئیات ،به « بخش آذوقه شورای پور یاتین »واقع درخیابان«اکتبر » ، خیابان سابق «فرماندار کل » ، اطاق ۱۳۷ مراجعه کنید .»
به‌نظامی ها چنین خطاب شده‌بود :
« کسانی که اسلحه‌های خودرا تسلیم نکرده‌و یااینکه بی‌اجازه‌نامه تازه،آنها رانزدخودنگاهداشته‌اند، طبق قانون ،شدیدا تحت تعقیب قرار میگیرند . برای تجدید اجازه‌نامه‌ها ، به «کمیته انقلابی‌یورياتین» «خیابان اکتبر» ،اطاق ٦۳ مراجعه کنید .»

-۱۲-

مردی‌باظاهری وحشیانه، به‌گروه خوانندگان اعلانهانزدیکشد ،رنگش پریده وباندازه‌ای کثیف‌بود، که‌گندمگون بنظر میآمد ، عصائی بدست وبقچه‌ای روی‌شانه داشت .
موهای بلندش ،رنك خودرا حفظ کرده ،اما ریش‌بلوطی رنك تیره‌اش ،جابجا سفید شده‌بود ، او دکتر «یوری‌آندریه‌ویچ ژیواگو » بود.پالتوش‌را مدت زمانی پیش ازدست داده بود، یادرراه دزدیده بودند یا آنرا باآذوقه مبادله کرده‌بود .دوتکه لباس کهنه بتن داشت که آستین هایش برای اوکوتاه‌بود وگرمش نمی‌کرد .
درکیسه‌اش یك‌تکه‌نان خشك وجود داشت و یك تکه پیه‌خوك که‌آنها رادرآخرین‌دهکده‌ای که‌ازآن عبور کرده‌بود ،باوصدقه داده‌بودند.یکساعت می گذشت‌که‌از جانب راه‌آهن‌بشهر داخلشده بود، تمام این یك ساعت صرف آن شده‌بودکه ازدروازه به این چهارراه بیایدزیرا بواسطه راه‌پیمائی های‌این روزهای اخیر ، بسیار ناتوان شده‌بود .اغلب ایستاده‌بود وبزحمت ازخویشتن جلوگیری کرده‌که بزانو درنیاید وسنگهای این‌شهررا در آغوش نگیرد،شهر ی‌که‌هرگزگمان نمیبردآنرا دوباره‌ببیند ودیدار آن ، چنان‌شادش کرده‌بود که‌گوئی موجودی زنده‌است .
مدت زمان درازی ، بیش ازنیمی ازمسیرش را ،درکنار خط ره‌آهن پیموده بود . راه‌آهن متروك و از برف پوشیده شده بود .اواز برابر قطارهای کامل حامل ارتش «سفید »، که‌واگونهای مسافری وباری داشت،گذشته‌بود، این‌قطارهابواسطه‌بارش‌برف زیادوشکست فرار«کولچاك» ونداشتن‌زغال، توقف‌کرده بودند. این‌ترن‌هاکه برای‌همیشه بیحرکت‌ایستاده ودرزیربرف مدفون‌شده‌بودند، ده‌هاورست چون‌نواری امتدادمییافتند. این‌قطارهااکنون‌پناهگاه دسته‌های‌غارتگرمسلحی‌بودکه شاهراه‌هارادردست‌داشتند، یامامن جانیان فراری وپناهندگان سیاسی بود ،اینان خانه بدوشان غیر ارادی عصر مابودند ،اما مخصوصا این قطار ها قبرستان عمومی کسانی بود: که میمردند وقربانی سرما وتیفوس میشدند ،سرما و تیفوس سراسر خط راه آهن را ویران کرده و تمام دهکده های اطراف را با داس مرك درو کرده بود .
زمان کنونی ،این ضرب‌المثل کهن را تحقق میداد :انسان برای انسان ،چون گرك است .
راهگذری اگرراهگذری رامیدید راهش را برمی‌گردانید ،انسانی اگر بانسانی بر می‌خورد ،او رامی‌کشت تا کشته نشود . دوران آدمخواری آغاز شده بود . قانون های بشری تمدن ، تباه و نابود شده بود ، قانون هائی که معتبر بود و اجراء میشد ، همان قانون های دنیای حیوانات درنده بود . انسان در خواب‌و خیالهای دوران قبل ازتاریخ ، دوران غارنشینی ، زندگی میکرد.
گاهی سایه‌هائی تك‌وتنها درجاده میخزیدند و دور از «یوری آندریه ویچ» که‌حتی المقدور می‌کوشید از آنان احتراز کند ،باترس ولرز از جاده می‌گذشتند ،او گاهی تصور میکرد که قیافه‌شان آشناست‌و در اردوی پارتیزانها آنهارا دیده است .اغلب ،اشتباه می‌کرد ،باوجود این ،یکبار درست حدس زده بود: جوانی از میان کوه برفی که یك واگون مسافری بین‌المللی تختخواب‌دار را پوشانیده ،خارج شده بود همینکه رفع احتیاج کرد ،دوباره به پناهگاه خود خزیده بود .
دکتر اورا در اردوی «برادران جنگلها» دیده بود .او «ترنتی‌گالوزین» بود که پس از تیرباران ،مرده تصورش می‌کردند ..
مدت زمانی بیهوش افتاده وبعد ،بخود آمده بود ،ودر جنگل خزیده از آن‌مکان دور شده و زخمهایش التیام یافته بود. اکنون میخواست به «کرس‌توزویژنسکی» برگردد وخانواده‌اش رابیابد ونام مستعاری برخود گذاشته بود و ترن هائی را که در زیر برف مدفون شده پناهگاه خود ساخته بود .
این مناظر ،احساسی ملکوتی وبلند پایه‌در انسان ایجاد میکرد .آنها تکه هائی از یك زندگی ناشناخته بودند که از یك منظومه دیگر آمده وبراثر یك اشتباه بزمین منتقل شده بودند.تنها طبیعت به تاریخ وفادار باقیمانده بود وچنانکه نقاشان جدید آنرا معرفی می‌کنند ،دربرابر دیدگان مجسم میشد.
شامگاه زمستان ،آرام وسفید گرفته وگلی تیره بود .نوك سیاه‌درختان قان که‌همچون حروف کتاب خطی نازك ولطیف بودند بنظر می‌آمد که با قلم برزمینهٔ روشن شفق رسم شده‌اند .
نهرهای سیاه درزیر قشر نازك خاکستری یخ ،میان دوکوه برف سفید که آب سیاهرنك دامنهٔ آنها راخیس‌میکرد [illegible] که‌پس از یك یادوساعت رسیدن به «یورياتین» وبه روبروی «مجسمه‌خانه» رانویدمیداد .
دکتر به صفحهٔ اعلان «اداره مرکزی مطبوعات» که بدیوار سنگی خانه نصب شده‌بود . نزدیك میشد ،تا از نزدیك اعلان های رسمی را نگاه کند .اما نگاهش هرلحظه به خانهٔ روبرومیافتاد وبه چند پنجره طبقهٔ اول خیره میشد .
این پنجره‌ها که به خیابان باز میشد ،سابق باگچ سفید شده بود .اثاث صاحبخانه‌ها ،در دواطاقی‌که‌توسط این‌پنجره‌هاروشن میشد ،چیده شده بود .هرچند که یخ‌یك پرده نازك شیشه مانند برروی شیشه‌ها پوشانیده بود ،باوجود این بنظر می‌آمد که اکنون شیشه‌ها پاك وشفاف‌اند .گچ، شسته شده بود . این تغییر چه معنی می‌داد ؟صاحبخانه‌ها ،برگشته بودند ؟یااینکه «لارا» خانه‌اش را عوض‌کرده‌بود ؟آیاآپارتمان‌مستاجران تازه‌ای‌داشت که همه چیزرا تغییر داده‌بودند ؟
شك وتردید ،دکتر رارنج میداد .نمی‌توانست برآشفتگی خود مسلط شود .از خیابان گذشت، از دربزرك وارد خانه شد واز پلکانی که باآنها بسیار مانوس ودر قلبش عزیز بود ،بالارفت .در اردو ،بارها ،جزئیات پلکان وصنعتی را که در آنهابکار رفته،در نظر مجسم کرده‌بود .در پیچ‌پلکان تا هنگامی که از شبکهٔ زیر پانگاه میکردند ،در زیر پلکان ،توده سطل ولگن های بی‌مصر فوصندلی های شکسته دیده میشد .این بار هم ،این منظره پدیدار بود .هیچ‌چیز تغییر نکرده وهمه چیز مانند پیش بود .پلکان‌بگذشته خویش وفادارمانده بود ودکتر ازآنهاراضی وشاکر بود .
سابق ،در زنگی داشت .اما پیش از اسارت دکتر هم کار نمی‌کرد .میخواست دررا بکوبد ، اما دید که دو حلقهٔ بزرك درروی پوشش قدیمی در چوب بلوط کوبیده‌اند ودر همین مکان درپوسته شده‌است‌وقفل‌بزرگی به‌آن‌زده‌اند .
سابق ،مردم این بی‌سلیقگی وخرابکاری در صنایع ظریف را تحمل نمی‌کردند .قفل های زیبا وکوچکی را که خوب بسته میشد توی در تعبیه میکردند واگر خراب میشد ،قفلسازان برای تعمیرآن آماده بودند .این جزئیات پوچ وبیمعنی بنوبهٔ خودنشان میداد که انحطاط وتنزل عمومی ، بسیار پیشرفت کرده است .
دکتر یقین کرد که «لارا» و«کاتنکا»در خانه نیستند وشاید در «یورياتین» وحتی دراین دنیا هم‌نباشند.او دستخوش مخوفترین ناکامیها شده بود .
برای اینکه وجدانش راحت باشد ،تصمیم گرفت که سوراخ رابگردد ،همان سوراخی که سابقا «کاتنکا» واواز آن می‌ترسیدند ،وباپابدیوار کوبید تا هنگامیکه دستش را به سوراخ فرو میکند ،به موشی برخورد ننماید .امید نداشت که در مکان معهود چیزی بیابد سوراخ راباآجری گرفته بودند .«یوری‌آندریه‌ویچ» آنرا برداشت ودستش را در حفره فروبرد .آه، چه معجزه‌ای ! کلیدبود ویك نامه .نامه‌طولانی‌بود ،صفحهٔ‌بزرگی راپرکرده‌بود .
دکتر به پنجره کوچك راهرو نزدیك شد .معجزه‌ای دیگر رخ‌داد وباور نکردنی بود !نامه برای‌اوبود .باشتاب آنرا خواند :
«خداوندا !چه‌خوشبختی‌ای! می‌گویند که زنده‌ای وآفتابی شده‌ای .در این نواحی تورا دیده‌و بمن گفته‌اند .فکر میکنم که قصدداری به «واریکینو» بروی ،با «کاتنکا» به آنجا عزیمت می‌کنم تا بتوبپیوندم .کلید در همان محل معهود است .منتظر بازگشتم باش ،ازاینجا تکان مخور وبجائی مرو. بله، نمیدانی که اکنون من در اطاق‌هائی سکونت دارم که به‌خیابان مشرف است .وانگهی ، خودت این موضوع را حدس زده‌ای .این خانه بیصاحب مانده است ،باید مقداری از اثاث صاحبخانه‌ها رافروخت .مقداری آذوقه برایت می‌گذارم ،مخصوصا سیب‌زمینی جوشانده .اطو یا چیزی سنگین روی درماهی تابه بگذار ،چنانکه من اینکار را کرده‌ام ،تا موشها آنرا نخورند . از شادی دیوانه‌شده‌ام .»
نخستین صفحه نامه ،اینجا خاتمه مییافت .دکتر نفهمید که بازهم چیزی پشت صفحه نوشته شده است .کاغذ راکه روی کف دستش قرار داشت وباز کرده بود ،به‌لبهایش نزدیك کرد ،بعد بی‌اینکه به‌آن‌نگاه کند ،تا کرد وباکلید در جیب‌اش گذاشت .
درد ورنجی سوزان به شادی دیوانه‌وارش می‌آمیخت .اگر «لارا» ،مصمم وبی‌تردید به«واریکینو» میرفت وهیچگونه توضیحی نمیداد ،میبایست نتیجه‌گرفت که خانواده دکتردیگرآنجانبودند .
دلهره‌ای که این فکر دراو ایجاد میکرد ،احساسی دیگر به آن می‌آمیخت :او بطرزی وحشتناك برای خانواده‌اش متاثر ومنقلب بود .چرا «لارا» از خانواده او صحبت نکرده بود ،چرا کلمه‌ای راجع به‌سرنوشت شان ننوشته بود ،چراعملی انجام داده‌بودکه گوئی آنها وجود ندارند ؟
اما، فکر وخیال بس است .شب فرامیرسید .پیش از پایان‌روز ،کارهای زیادی داشت که میبایست انجام دهد ،ازاعلان هائی که در خیابان چسبانیده بودند ،میبایست اطلاع حاصل کند . اهمیت‌اش کم نبود :جای شوخی واهمال نبود ،کاملا امکان داشت که تخلف وسرپیچی از یکی ازاین فرمانهای تازه ،بقیمت زندگی وحیات انسان تمام شود .و، بی‌اینکه حتی بخانه داخل شود تاکیسه‌ای راکه‌برشانه‌های خسته‌اش سنگینی میکرد برزمین گذارد ،دوباره از پلکان پائین رفت وبخیابان وارد شدوبدیواری که قسمت اعظم آن‌ازاوراق چاپی گوناگون پوشیده شده بود ،نزدیك شد .

چرا استفاده کنندگان سیلور کلورایدآنرا قویترین باطری جهان میدانند

بدلیل قدرت فوق‌العاده استحکام زیاد دوام دائمی

درساختمان صفحات ان فلز مخصوص CB95 نوع ۹۵ بکار برده شده که جریان قوی تولید مینماید واستارت فوری را تسهیل میکند

جعبهٔ آن‌از بهترین نوع کائوچوی طبیعی‌دنیا درست شده که گرما وسرما ونکانهای شدید نمیتواند بکار آن لطمه زند

در روی صفحات‌آن دانه های ذره‌بینی‌متخلخل‌پلاستیکی تعبیه شده که بواسطهٔ‌آن دوام باطری همینگی‌است

باطری‌سیلور کلورایدخشك نیزنزدفروشندگان معتبر موجوداست.موقعیکه باطریهای دیگراز کارافتادند باطری سیلور کلورایدهنوزبرای شماکار میکند .

Silver Chloride

۳۷۹۷۷
نماینده‌انحصاری شرکت سهامی‌سیار خیابان‌سعدی تلفن ۳۸۹۵۹

آ-۴۱۸۴۴

قپانهای ۲۵۰ کیلو انگلیسی

اوری AVERY

واردشد

شرکت تجارتی ایران وانگلیس- خیابان فردوسی مقابل خیابان ثبت تلفن ۳۴۷۲۸-۳۰۲۷۴۱

آ-۴۱۸۵۸ آگهی مصور

آ-۴۱۸۵۲

STRICK & ELLERMAN LINE

خط کشتیرانی استریك والرمن

حالت کشتیهای استریك والرمن درخلیج فارس

در تاریخ ۲۱ر۲ر۱۹۵۹

نام بندر	نام کشتی		تاریخ ورود به‌بندر
بوشهر	الم هیل	در حدود	۲۸ر۲ر۱۹۵۹
	ویچ ودهیل	« «	۲۸ر۲ر۱۹۵۹
	سیتی‌اف ستالبانز	« «	۲۰ر۳ر۱۹۵۹
	سیتی‌اف کاردیف	« «	۲٦ر۳ر۱۹۵۹
	اریش الدور	« «	۲۸ر۳ر۱۹۵۹
بندر شاهپور	بلوچستان	در حدود	۱ر۳ر۱۹۵۹
	ارمنستان	« «	۵ر۳ر۱۹۵۹
	تریوس	« «	۱٤ر۳ر۱۹۵۹
	اورستان	« «	۲۰ر۳ر۱۹۵۹
	سیتی‌اف کاردیف	« «	۲۹ر۳ر۱۹۵۹
	الم هیل	« «	۲۲ر۳ر۱۹۵۹
	سیتی‌اف ستالبانز	« «	۲۰ر۵ر۱۹۵۹
	اریش الدور	« «	۲٦ر۵ر۱۹۵۹
خرمشهر	گلستان	در بندر است	—
	کراجستان	« «	—
	تست لیمور	« «	—
	سیتی‌اف لیدس	در حدود	—
	تریوس	« «	۲۳ر۲ر۱۹۵۹
	وی بریچ	« «	۲٤ر۲ر۱۹۵۹
	سیتونیا	« «	۱۲ر۳ر۱۹۵۹
	سیتی‌اف کاردیف	« «	۸ر٤ر۱۹۵۹
	سیتی‌اف ستالبانز	« «	٤ر۵ر۱۹۵۹
	اریش الدور	« «	٦ر۵ر۱۹۵۹
بصره	بلوچستان	دربندر است	—
	دن وای برن	در حدود	۲٤ر۲ر۱۹۵۹
	سیتونیا	« «	۱۰ر۳ر۱۹۵۹
	البستان	« «	۱۸ر۳ر۱۹۵۹
	وی بریچ	« «	۲٤ر۳ر۱۹۵۹
	سیتی‌اف کاردیف	« «	٤ر٤ر۱۹۵۹
	ویچود هیل	« «	۳۰ر٤ر۱۹۵۹
	الم هیل	« «	۱۳ر٤ر۱۹۵۹
	سیتی‌اف ستالبانز	« «	۲۷ر٤ر۱۹۵۹
	اریش‌الدور	« «	٤ر۵ر۱۹۵۹

برای سایر مشخصات به‌آدرس زیر مراجعه فرمائید
فرانك س استریك وشرکاء (بصره) محدود
در بصره وبغداد وخرمشهر

آ-٤۱۸۲٦

****

آگهی حراج

مرهوناتیکه بشرح شماره‌های زیر درآذرماه ۱۳۳٦ دراین‌بانك وشعب تابعه خیابان‌ری - امیریه- شاهپور بکروقبول وموعد قانونی آنها منقضی‌گردیده است وهمچنین بقیه مرهوناتیکه در روزمعین عمل حراج‌آنها صورت نگرفته‌است روزجمعه هشتم اسفندماه ۱۳۳۷ساعت ۸صبح وجمعه‌های بعد درمحوطه بانك کارگشائی خیابان فردوسی بمعرض حراج گذارده خواهدشد .

بانك کارگشائی مرکزی

۱- طلا وجواهرات	ازشماره	۹۰۲۰۷	الی ۹۳۸۰۱
۲- نقره‌آلات	«	۷۸۲۳۵	« ۷۹۱۳۹
۳- فرش وقالیچه	«	۳۹٤۸۵	« ٤۳۷۸۵
٤- منسوجات	«	۷۲٤۷۳	« ۷٤۸۰۰
۵- مس وورشوآلات وچرخ خیاطی	«	۷٤۳۹۲	« ۷٦۹۸٦

شعبه خیابان ری

۱- طلا وجواهرات	ازشماره	۲۱۰۹	الی ۳٦۱۲
۲- نقره‌آلات	«	۲۷۵	« ۳۹۱
۳- فرش وقالیچه	«	۲۳۱۷	« ۲۷۸۹
٤- منسوجات	«	۸٤۸	« ۱۳۳۲
۵- مس وورشوآلات وچرخ خیاطی	«	٦۵۹	« ۱۰۰۸

شعبه خیابان امیریه

۱- طلا وجواهرات	ازشماره	٦۷٤۵۹	الی ٦۸۱۸۹
۲- نقره‌آلات	«	۱۵۳۸۷	« ۱۵۵۲۹
۳- فرش وقالیچه	«	۳۲۳۹۵	« ۳۲۷۵٤
٤- منسوجات	«	۲۷۳۷٤	« ۲۷٦۱۷
۵- مس وورشوآلات وچرخ خیاطی	«	۳۵۳۲۱	« ۳۵۵۳۵

شعبه خیابان شاهپور

۱- طلا وجواهرات	ازشماره	۱۱٤۹٦	الی ۱۲۰۸٦
۲- نقره‌آلات	«	۱۰۳۵	« ۱۱۰٦
۳- فرش وقالیچه	«	٤۲٦٤	« ٤۵٦۲
٤- منسوجات	«	۵۹٤۰	« ٦۲۷٤
۵- مس وورشوآلات وچرخ خیاطی	«	۱۷۳۰	« ۱۷۸۱

۱-۳ ٤۱۷٦٦-۱

بانك کارگشائی

شهر، شهر فرنگه — خوب تماشا کن..!

جمین هدیه

بانگ نای داستانهای مثنوی مولوی

مؤسسه چاپ و انتشارات امیرکبیر

داستانهای مثنوی مولوی همزبان شوریده سران وشمع خلوت شبهای صاحبدلانست ـ این‌داستانهای شورانگیز را نویسنده دانشمند

سید محمدعلی جمال‌زاده

انتخاب کرده وادیب مشهور «استاد بدیع‌الزمان فروزانفر» برآن مقدمه فاضلانه‌ای نگاشته است.

کتاب داستانهای مثنوی گنجینه‌ایست‌که امیرکبیر درچهارصد صفحه باچاپ وکاغذ نفیس ببهای ۱۴۰ ریال دراختیار اهل معنی گذاشته است. تلفنهای ۵۲۹۷۰ـ ۳۶۹۳۵

مرکز ارزانفروشی کتاب

دیروز مرکز ارزانفروشی کتاب(جنب کتابخانه ابن‌سینا) افتتاح شدواستقبال‌بی‌نظیرعمومی‌ازاین‌تحول‌فرهنگی نمودار رشدعلمی‌آنهابود .

کتاب بانتخاب شما است

در مرکز ارزانفروشی کتاب شما میتوانید کتاب دلخواه خودرااز بین هزاران نوع کتاب انتخاب کنید .

این کتابها

داستان بشر و یکی‌بود یکی‌نبود «از: جمال زاده»
فتنه . سایه . سیری در دیوان شمس نقشی‌از حافظ «از: دشتی»
زیبا . سرشك . هما . آئینه . «از: حجازی»
تاریخ ادبی ایران (از : ادوارد برون)
مثنوی معنوی، هزارویکشب ، پیامبر ، منشات قائم‌مقام افکارو آثار ایرج ، وو ...
تانصف قیمت در مرکز ارزانفروشی کتاب در اختیار شما است .

کتاب خوب آنست که خواننده را دانا تر و خوشتر کند

سومین مسابقه بی سابقه با جایزه

به ده‌نفرازکسانیکه این جدول راحل‌کنند جوا نزی داده میشود که‌بعدا اعلام‌خواهد شد وفعلا ازآن‌جوائز یکی مبلغ‌دوهزارریال کتاب است‌که میتوانید بمیل ودلخواه خودازنشریات کانون معرفت ناشر مهمترین کتابها انتخاب فرمائید و دیگر یك‌دیك زودپز «وسو»میباشد که‌ایده‌آل هرخانم خانه‌داراست.

این مسابقه تاپانزده شب‌ادامه دارد ـ روی‌پاکت ها مرقوم بفرمائید روزنامه اطلاعات ـ مهدی‌سهیلی

شرح جدول شماره ۳

افقی

۱ـ دیك زودپزی که‌ایده‌آل هر خانم خانه‌دار و کدبانوست.
۲ـ پاداش ـ به‌انگلیسی «خر» را گویند.
۳ـ غرب نیست ـ هم‌میزنند وهم میخورند ومیگویند هرکس بزند شیرش خشك میشود ـ یعنی بزرك.
۴ـ عصب وبنیان ساختمان ـ نام کوچك معشوقه هیتلر.
۵ـ یکی‌از حروف الفباء ـ جمع امانت.
۶ـ هرکس با«هوله» بخورد او را هله‌هوله خورمیگویند! ـ یکی از کشورهای آمریکای جنوبی .
۷ـ میگویند باغی‌است که آنرا «شداد» بنا کرد ـ فارسی«دا،م»
۸ـ روضه خلدبرین خلوت درویشان... ـ تاهستم‌وهست‌دارمش دوست.
۹ـ اگرمکرر شود صدای گنجشك ها درمی‌آید ـ اگر درآخرش بجای «ل» «الف» بود درعربی بمعنی‌پسران بود .
۱۰ـ یکی ازکشورهای زیبا و کوچك اروپا ـ جزیره معروفیست در آفریقای جنوبی .
۱۱ـ یقه‌های آن معروف است ـ دوا ـ مخفف‌فریدون
۱۲ـ رودیست درمصر ـ کهنه نیست.

عمودی

۱ـ فیلم جالبی که‌بزودی‌درسینما حافظ باشرکت سه‌تن‌ازمعروفترین هنرپیشگان نمایش داده میشود.
۲ـ مهربانش خوب‌است ـ یکی‌از قبایل معروف ایران ـ خرابه‌های آن نزدیك تهران است.
۳ـ بهترین قهوه‌ای که محبوب ملت آمریکاست وهرایرانی‌آنرا دوست دارد
۴ـ اگر «ل» اولش درآوریم«لزج» میشود.
۵ـ اگر مکررشود آواز مگسهاست ـ اسلامبول تلفن ۳۴۴۷۶ دارد .

	۱	۲	۳	۴	۵	۶	۷	۸	۹	۱۰	۱۱	۱۲
۱	■											■
۲	■		■				■	■		■		
۳					■				■			
۴		■		■			■				■	
۵		■									■	
۶				■								
۷				■								
۸		■										
۹				■							■	
۱۰		■					■					
۱۱				■					■			
۱۲	■											■

دیگ زودپز وسو ایده‌آل خانم خانه‌دار

از فردا صبح

زده بیم آخر

در هردو سینما

عالیترین فیلم کمدی نیم قرن ـ دوبله بفارسی

۳۰ر۱۰ صبح ـ ۳۰ر۲ و ۳۰ر۴ و ۳۰ر۶ و ۳۰ر۸ بعدازظهر

فیلمی که نظیرش هرگز بروی پرده سینما نیامده

سینما رویال

دوبله بفارسی

سینما نیاگارا

کارگردان: جان بدی کاریستر (کارگردان فیلمهای معروف نورمن ویزدم)

پاریس- خبرنگاراطلاعات

مطبوعات پاریس وبحران تهران- مسکو

بعقیده لوموند، پس‌ازبحران لبنان، کیموی وبرلن درجنك سرد حالا نوبت ایـران رسیده‌است - «فرانس سوار» مینویسد: روسها ازصدسال پیش تاامروز بوسائل مختلف برای بیطرف ساختن ایران کوشش میکنند

خبر قطع‌مذاکرات ایران‌و شوروی در پاریس بااهمیت فوق‌العاده تلقی شد .

روز شنبه این هفته تقریبا همه یومیه های پاریس گزارش های مربوط باین جریان رادر صفحات اول باتصویر شاهنشاه انتشار داده بودند .

روزنامه نیویورك هرالد تریبون‌در چاپ مخصوص اروپای خود تصویر شاهنشاه رادر صفحه اول چاپ کرده وطی گزارش مفصلی نوشته بود تصمیم شاه ایران بار دیگر آشنائی معظم له‌را باصول سیاسی وحقوق بین‌المللی نشان میدهد . موازین وحقوق بین‌المللی ایران رادر آنچه می گوید تائید و پشتیبانی مینمایند وایران نیزدر مناسبت های‌مختلف‌به همسایه نیرومند شمالی خود ثابت کرده که دربرابر زور وتهدیدتسلیم نخواهد شد .

روزنامه «دیلی میل» نیز در چاپ پاریس خود تصمیم شاهنشاه را ستوده است .

مطبوعات پاریس ضمن بررسی مذاکرات نتیجه گرفته‌اند که در مذاکرات تهران ، شورویها برای نخستین بار حاضر شدند پیمان‌بغداد را بصورت یك تشکیلات دفاعی«غیر متجاوز»بشناسندزیرا تاکنون‌شوروی ها مرتبا تکرار می کردند که‌هدف ومقصد اصلی پیمان بغداد تجاوز به شوروی ومنافع آن کشور است.

«فرانس سوار» کثیرالانتشار ترین یومیه پاریس در شماره اخیر خود می نویسد که بحران روابط بین تهران ومسکو مرتوط‌بامروز ودیروز وحتی رژیم فعلی شوروی هم‌نیست. روسها از صد سال پیش کوشیده‌اند وسیله ملایمت ودوستی ویاتهدید حکومتهای دوست ویا بی‌طرف در ایران بر سر کار باشد . از صد سال پیش شوروی می کوشد ایران رابی طرف نماید برای اینکه ایران کاملا نزدیك مهمترین مناطق سوق الجیشی واقتصادی شوروی در قفقاز و آسیای مرکزی قرار دارد .

روز نامه معروف لوموند مینویسد: پس از خاور نزدیك ، کیموی وبرلن حالا نوبت بایران رسیده که در صف اول جنك سرد قرار گیرد ...

لـومـونـد پـس از شـرح تـاریـخـچه ای از تـهـدیدات اخیر شوروی بایران وجریان‌مسافرت سمینوف » بایران اینطور نتیجه گرفته که ماجری را هنوز تمام‌شده نمی توان دانست وممکن است‌تیرگی روابط ایران و شوروی منشاءبحران بین‌المللی نوینی گردد .

امریکا- خبرنگاراطلاعات

آیانفت جای بنزین را خواهدگرفت

بچه دلیل هواپیماهای جت بجای بنزین‌ازنفت‌استفاده‌میکنند؟

مطابق آخرین گزارش کمیته نظارت بر مواد نفتی آمریکا ،روز بروز برمصرف نفت افزوده می شود و پالایشگاههای این کشور که میکوشیدند هرقدر میتوانند برای رفع احتیاجات وسایل نقلیه بنزین تهیه نمایند ، ازاین ببعد قسمت‌اعظم توجه خودرا به تصفیه نفت معطوف خواهند داشت.

در هفته گذشته‌شرکت‌های هواپیمائی آمریکا که بتازگی از «جت» های مسافربری استفاده میکنند سفارش ٤ بیلیون گالن نفت‌را داده‌اند تا بتدریج تحویل بگیرند و خیالشان ازاین‌جهت آسوده باشد .

رونق نفت

درسال ۱۸۵۹ که«دریك»درآمریکا اولین چاه عمیق راحفر کرد وبه‌نفت قابل ملاحظه‌ای رسید ،نفت‌خریداری فراوان پیدا کرد تامدتها کسی توجهی به‌بنزین‌نداشت‌وحتی‌شرکت ها مجبوربودند بواسطهٔ نبودن‌خریدار بنزین هایشان را برایگان ازدست بدهند ویادور بریزند و در حقیقت امرشرکت های تصفیه کننده نفت خودشان نمی‌دانستند «بنزین»رابچه مصرفی میتوانند برسانند .

درسالهای بعد نیز «نفت» مقام‌خود را حفظ کرده بود وپالایشگاه ها ۷۵ در صد نفت و۱۰ درصد بنزین تهیه میکردند و۱۰ درصد باقی‌مانده هم روغن ماشین ونفت کوره وقیر بود .

نفت بجای بنزین

رونق گرفتن اتومبیل و از طرفی رقابت روسیه تا اندازه‌ای ازرونق بازار نفت آمریکا کاست ولی‌هنوز نفت در دنیا خریدار فراوان‌داشت ولی از سال ۱۹۱۱ بتدریج برمقدار مصرف بنزین افزوده شدوپالایشگاه ها خواه‌وناخواه قسمت اعظم توجه خودرابتهیه وتصفیه بنزین معطوف داشتند وآمریکا بازار فروش نفتش رادرخاورمیانه‌ودورازدست‌داد وبرای جلب نظر خریداران نفت بانواع وسایل متوسل شد و حتی نفت را در ظروفی شبیه به‌چراغ در چین میفروختندتاخریداربتواندبه راحتی آنرا مصرف کندودر کشورهای‌دیگر ودرظروف حلبی بخریداران‌عرضه‌می شد تابتوانند از حلبی آن استفاده کنند.

نفت بیشتر

هرقدر بر مصرف بنزین افزوده شد، شرکت های‌نفت مجبور شدند بوسایل شیمیائی نفت را تبدیل به‌بنزین کنند.

از طرفی درسال‌های اخیر بعلت کثرت جمعیت واستفاده بیشتر از نفت برای سوخت وروشنائی‌مقدار فروش نفت در دنیا تعادل خودرا حفظ کرده‌است .درهندوستان و کشورهای دیگر خاورمیانه نفت در این چند سال اخیر بیشتر ازسابق فروش داشته وعلاوه بر شهر حتی درمزارع هم درتراکتورها بمصرف میرسد .

امتیاز نفت ...

امروز درحالیکه نفت را دربعضی از کشورها بار حیوانات کرده ودر منازل باپیمانه میفروشند هواپیماهای جت بانفت پرواز کرده‌وموفق‌بشکستن رکورد جهانی شده است‌ممکن‌است تعجب کنید که با اینهمه مواد سوختنی جدید چرا نفت را در «جت» مصرف میکنند و آنرا از بنزین هواپیما ومواد دیگر بهتر تشخیص داده‌اند .

یکی ازخصوصیات‌هواپیماهای«جت» سرعت زیاد وارتفاع آنهاست .در ارتفاع زیاد هوا بمراتب سردتر از سطح زمین است وسوخت این نوع هواپیما ها باید دارای خصوصیاتی باشد که بتواند درمقابل آن سرما مقاومت کرده و منجمد نشود .

نفت برخلاف بنزین درسرما مقاومتش زیاد است براحتی میتواند درکمتر از ۵۰ درجه فارنهایت زیر صفر بصورت مایع باقی مانده و منجمد نشود .

د رهواپیما های جت‌ارتشی‌مخلوطی از بنزین ونفت رابکار میبرند زیرا این نوع هواپیما مجبور است در مواقع ضرورت بیشتر ازهواپیماهای مسافر بری ارتفاع بگیرد ودر حال حاضردرپالایشگاه‌های‌این کشورمشغول آزمایش هائی هستند تا ازنفت خام ترکیباتی نظیر نفت بدست آورند که بتواند درسرمای بیشتر مقاومت کند .

آنچه دنیا را شیاست

برنامه رادیو دهلی

برنامه فردا صبح روی امواج کوتاه ۱۹و۱٦ متر برابر با ۱۵ و۱۷مکاسیکل در ثانیه - ساعت ۱۵-۷یك صفحه درخواستی واخبار -برنامه شب روی امواج کوتاه ۱۹و۲۵ متر برابر با ۱۵و۱۱ مکاسیل در ثانیه ۳۷-۱۹ اخبار -آهنگهای از فیلمهای هندی ۱۵-۲۰ گفتار درباره بهبود وضع اطفال در هند - موسیقی‌ایرانی .

کشیك امشب داروخانه‌ها

داروخانه ریبا : خیابان ویلا جهارراه پهلوی تلفن ٤٥۲۹۰

داروخانه میر : انتهای شمیرانات

داروخانه سیما : خیابان نواب‌چهارراه شکوفه .

داروخانه ستار، : خیابان سی‌متری نظامی چهارراه حشمت‌الدوله .

داروخانه دکتر اشراقی : انتهای

داروخانه حشمت : خیابان شمشاد

داروخانه شبانه روزی امریکائی . مقابل درمانگاه دریموس .

داروخانه محمدیان :خیابان ری جنب کوچه آبشار

داروخانه شبانه روزی فرزاد خیابان قلهك نزدیك داودیه مقابل ثبت قلهك

داروخانه وآزمایشگاه دکترامینی (شبانه روزی) تلفن ۹۱۹۸۸-نارمك ایستگاه دفتربازار مرکزی

کشیك‌امشب پزشکان

تهران

آقایان دکترمحمدحسن رازانی:دوراهی یوسف‌آباد - دکتر کاظم نجم‌آبادی : چهارراه بیمارستان پهلوی اول‌خیابان اسکندری تلفن ٤۷۳۲۳ - دکتر خلیل رسولی :امیرآباد خیابان نصرت‌جنب کلانتری ۱۹ تلفن ٤٥۳۲٥ - دکتر کرامت‌الله فرهودی :خیابان شاهرضا چهارراه پل‌چوبی تلفن ۳۸٥۱۰ .

قلهك

آقای دکتر هوشنك بیضائی :خیابان ولیعصر ایستگاه قنات تلفن ۸۱۹۱۰ .

کشیك امشب بیمارستانها

بیمارستانها: مسمومین بیمارستان های شفا یحیائیان خیابان ژاله‌تلفن ۳۷٦۳۱ لقمان‌الدوله ادهم خیابان مخصوص پشت باغشاه تلفن ۲۳۲۳۳ مجروحین بیمارستانهای رازی‌درخیابان شاهپورو امدادی شیروخورشیدخیابان مولوی‌باغ‌فردوس،زایمان‌وعوارض زنانه بیمارستان های زنان پیچ شمیران، وزیری خیابان شیخ‌هادی وزایشگاه حمایت مادران ونوزادان خیابان‌پاستور، ودرمانگاه بنوب بنگاه حمایت مادران خیابان مولوی در مورداحتیاج‌فوری بپزشك مقابل وزارت بهداری‌بوسیله آمبولانس به‌پزشك‌کشیك هدایت می شوید .تلفن۲۰۰۷۱

تقویم اطلاعات

شنبه دوم اسفند ۱۳۳۷ .

« سیزدهم شعبان ۱۳۷۸ .

« بیست‌ویکم فوریه ۱۹٥۹ .

اذان صبح:ساعت ٥و۱۰ دقیقه .

طلوع‌آفتاب :ساعت ٦و٤۲دقیقه.

غروب آفتاب :ساعت۱۷و٤٦دقیقه .

تلفن های اطلاعات

تلفنخانه ۳۰۰۱۱ تا۳۰۰۱۹

شعبه آگهی‌ها ۳۰۳٦۳۳

۳۰٥۱۰۸

سازمان‌شهرستانها۳۰٥۰٦۷

سرویس‌حوادث ۳۰۳٥٦۹

کانون طوطی ۳۰۰۱۰

اطلاعات هفتگی ۳۰٤۸۷۸

اطلاعات بانوان ۳۰۳۳۱۳

تلفنهای مورد نیاز

تلفن شهربانی :۳۰۰۸٤تا۳۰۰۸۱

آتش نشانی ٤٤٤٤٤-٤٤٤٤۳

نگهبانی پلیس‌تهران ۳۰۲۱٥۰

اداره راهنمائی ۳۰۳٦۱٤

راهنمائی تصادفات ۳۰۲۸۲٥

فرودگاه مهرآباد ٤۱۱۷۳

شرکت تلفن :۳۰٥٥۱۱

نگهبانی برق ٤۳۱۷۸

سازمان آب‌تهران ٥۱۰۰۰

شرکت بیمه بازرگانان ۲٤۰۰۰

برنامه قطار تهران - بندرشاه

ازاول اسفند ماه۱۳۳۷ دربرنامه قطارهای تهران- بندرشاه وبالعکس تغییر داده‌می شود وقطار مسافری شمال طبق برنامه زیر حرکت مینماید حرکت از تهران ساعت ۱۰-۷ ورود به بندرشاه ساعت ۱۸و۳۰ حرکت از بندرشاه ساعت ۷و۲٥ ورود به تهران ساعت ۱۹

۱-۳ آ-٤۱۸۹٤ راه آهن دولتی ایران

آگهی گشایش دادگاه

در نطنز دادگاه بخش تشکیل واز تاریخ ۱۳۳۷/۱۱/٥ رسما افتتاح شده ودفتر دادگاه ازتاریخ مذکور قبول داد خواست مینماید .

۱-۳ آ-٤۱۸۹۲ وزیر دادگستری

سینماهای درجه ۱

سینما ایران

نه‌نه‌زی‌زی درافریقا (دوبله‌بفارسی) باشرکت ارتورلوکان - شروع : ۱۰ صبح- ۲-٤-٦و۸ بعداز ظهر - تلفن ۳٦۳٥٤

سینما آسیا

راه بزرك آبی (رنگی-دوبله‌بفارسی) باشرکت: الیداوالی- ماریوجیروتی- شروع: ۱۰ر۳۰ صبح- ۲ر۳۰-٤ر۳۰- ٦ر۳۰و۸ر۳۰ بعداز ظهر- تلفن ٤۲۹۰۹

سینما ایفل

پنج قصه- باشرکت آن باکستر- مریلین مونرو- ریچارد ویدمارك - فارلی گرینجر- شروع: ۱۰ر۳۰صبح- ۲ر۳۰- ٤ر۳۰- ٦ر۳۰ و۸ر۳۰ بعداز ظهر تلفن ٤۰۱۱٦

سینما اسکار

زیبای آشوبگر (رنگی- اسکوپ- دوبله بفارسی)باشرکت: دیانادورس- ویتوریو گاسمن- شروع: ۱۰ر۳۰ صبح- ۲ر۳۰- ٤ر۳۰- ٦ر۳۰ و۸ر۳۰ بعداز ظهر- تلفن ٤٥۷۹۷

سینما برلیان

وایکینك (دوبله بفارسی -رنگی- تکنی‌راما) با شرکت : گرلادوگلاس- تونی‌کرتیس -جانت‌لی شروع : ۱۰صبح - ۲-٤- ٦ و۸ بعد از ظهر-تلفن ۳۳٥۳٥ .

سینما پلازا:

کوه شیطان:باشرکت‌لوانالواوفرمانولا شروع: ۱۰ر۳۰ صبح-۲ر۳۰ - ٤ر۳۰-۳۰ ٦ر۳۰و۸ر۳۰ بعداز ظهر.

سینماپارك

هفتمین سواران -باشرکت راندلف اسکات -شروع :۱۰ر۳۰صبح-۲ر۳۰ -٤ر۳۰-٦ر۳۰و ۸ر۳۰ بعدازظهر - تلفن ۳۹٦۳۷ .

سینما تهران

پیش قراول- با شرکت سوزان هیوارد- چارلتون هستون- شروع: ۱۰ر۳۰ صبح- ۲ر۳۰- ٤ر۳۰- ٦ر۳۰ و۸ر۳۰ بعداز ظهر

سینما تخت جمشید

شبی دررم- باشرکت:گریگوری‌پك- ادری هپبورن- شروع: ۳-٥-۷و ۹ بعداز ظهر- تلفن ٤۳٥٥۰

سینما حافظ

شمشیر شکسته (دوبله‌بفارسی)- باشرکت‌والترکیاری-ویتوریوگاسمن- شروع : ۳۰ ر ۱۰ صبح - ۲ر۳۰ - ٤ر۳۰ - ۳۰ ر ٦ و ۳۰ ر ۸ بعد از ظهر تلفن ۳٤۰۷٤

سینمادنیا

دوناتلا (رنگی - سینماسکوپ - دوبله بفارسی) -باشرکت‌والترکیاری- شروع :۱۰ر۳۰ صبح -۲ر۳۰- ٤ر۳۰- ٦ر۳۰و ۸ر۳۰ بعد از ظهر- تلفن ۳۳۸۱۲ .

سینما رویال

شمشیر شکسته (دوبله بفارسی)- باشرکت والترکیاری - ویتوریو گاسمن - شروع : ۱۰ر۳۰ صبح - ۲ر۳۰ - ٤ر۳۰ - ٦ر۳۰و ۸ر۳۰ بعد از ظهر - تلفن ٦۸۲۰٦

سینما رکس

عروسك - باشرکت کارول بیکر - کارل‌مالدن شروع :۱۰ صبح -۲ر۳۰- ٤ر۳۰-٦ر۳۰ و۸ر۳۰ بعد از ظهر - تلفن ۳٤۱٦۹ .

سینما رادیو سیتی

مسخره سیرك (رنگی-سینماسکوپ) با شرکت دنی‌کی- پیرانجلی -شروع: ۱۰ر۳۰ صبح - دووسه ربع - چهارو سه ربع - شش و سه ربع بعد از ظهر -تلفن ٤۳۳۲۰ .

سینما سعدی

چهل و یکمین (فیلم روسی-رنگی) باشرکت‌ایزولدا ایزوتسکایکاشروع ۳۰ ر۱۰ - ۱۲ر۳۰ - ۲ر۳۰ -٤ر۳۰- ٦ر۳۰ و ۸ر۳۰ بعد از ظهر تلفن ۳۲۲٦٥

سینماهای درجه ۲

سینما پردیس

شارلاتان (دوبله بفارسی)-باشرکت رونالد شاینر- شروع: ۱۰ر۳۰صبح- ۲ر۳۰- ٤ر۳۰- ٦ر۳۰ و۸ر۳۰ بعداز ظهر

سینماتاج

عروسك - باشرکت کارول بیکر - کارل‌مالدن - شروع :۱۰ر۳۰ صبح- ۳-٥-۷و ۹بعداز ظهر .

سینما سیلوانا

عاشق بی‌پول (دوبله بفارسی) با شرکت اسماعیل یاسین- وشاریه شروع: ۲-٤-٦و۸ بعداز ظهر تلفن ۳۳۷۷۷

سینما فری

نان وعشق وحسادت (دوبله‌بفارسی) باشرکت :جینالولوبریجیدا -ویتوریو دسیکا -شروع:۳-٥-۷و۹بعد ازظهر

سینمافردوسی

سپرسیاه باشتراك: تونی‌کرتیس دوبله فارسی شروع: ۲-٤-٦ و۸ بعد از ظهر تلفن ۳٥۷۸٤

سینما مشعل

دوناتلا (رنگی - سینما سکوپ - دوبله‌بفارسی) - باشرکت‌والترکیاری- شروع ۱۰ر۳۰ صبح -۲ر۳۰ -٤ر۳۰- ٦ر۳۰و ۸ر۳۰ بعداز ظهر - تلفن ۳۳۸۲٦ .

سینما مراد

عشق میلیونر (دوبله بفارسی) با شرکت سامیه جمال- کمال الشناوی شروع: ۲-٤ -٦ و۸ بعداز ظهر-تلفن ۳۷۳۸۹

تاترها

تئاتر تهران (سالن اول)

کمدی محلل: باشرکت : ودادیان- وحدت- مبصری-اسدزاده بهمن یار .

شروع ۸ونیم بعداز ظهر - تلفن ۳۷۳٥۱

تئاتر تهران (سالن دوم)

عروس اعیان: باشرکت پرخیده- بهرامی- مصفا- مصدق- شروع : ۸ونیم بعداز ظهر

جامعه باربد .

کوچولوها- توسط تروپ‌جعفری با شرکت بانو شهلا -شروع : ۸ بعد از ظهر تلفن ۳۲۲٦٥

سینما کریستال

چهل‌ویکمین (فیلم روسی -رنگی) با شرکت ایزولدا ایزو تسکایکا شروع:۱۱صبح۱-۳-٥-۷و۹بعدازظهر تلفن ۳۷٦۷٥

سینماکارون

خال سیاه (فیلم هندی- دوبله به فارسی) باشرکت ویژنتی مالاشروع: ۲-٤-٦ و۸ بعداز ظهرتلفن٤۰۰٦٥

سینما متروپل

کوه شیطان - شروع :۱۰ صبح - ۲-٤-٦و۸ بعداز ظهر تلفن ۳۹٤۱۰

سینما مولن روژ

درچنگال مرفین -باشرکت کامرون میچل -دیانا فاستر -شروع:۱۰ر۳۰ صبح ۲ر۳۰ -٤ر۳۰ -٦ر۳۰ و۸ر۳۰ بعد از ظهر -تلفن ۳۸۷٦٥

سینما نیاگارا

در چنگال مرفین -باشرکت کامرون میچل -دیانا فاستر-شروع:۱۰صبح- ۳-٥-۷و ۹ بعداز ظهرتلفن٦٥۳۰۷

سینمای همای

نبرد درآسمان هفتم- با شرکت : شکیلا- هلن- شروع ۲ر۳۰-۳۰ر٤- ٦ر۳۰ و۸ر۳۰ بعدازظهر- تلفن ٤۲۱٦۹

۳۰ر٦ و ۳۰ ر ۸ بعد از ظهر

سینما سهیلا

نه‌نه‌زی‌زی درافریقا- شروع:۱۰ر۳۰ صبح- ۲ر۳۰- ٤ر۳۰- ٦ر۳۰و۸ر۳۰ بعداز ظهر- تلفن ۳٦٤۲٤

آخرین تغییرات سینماها را درصفحه ۱۹ مطالعه فرمائید

Parker 61

الهام از طبیعت

تحول جدید در نوشتن

پارکر ٦۱

بالوله های مؤئین

همانطور که نیروی جاذبه طبیعت جریان خاك رادر این(ساعت خاکی‌قدیمی) کنترل میکند پارکر ٦۱ از نیروی طبیعی برای کنترل‌جریان جوهر استفاده شده است .

پارکر ٦۱ شاهکار قلمهای خودنویس‌طوری ساخته شده‌که فقط میزان معینی بر میشود ومعداً جوهربمخزنی‌که بوسیله خلاءکنترل میگرددهدایت‌خواهد شد اینجاست که ازچکیدن وتراوش جوهر جلوگیری میشود وتنها موقع نوشتن یعنی وقتیکه‌نوك قلم باکاغذ تماس‌پیدا نماید جوهر جریان یافته و خط تمیز ویکسانی مینویسد .

پارکر ٦۱ کاملا محکم وضد ضربه و هیچ چکه نمیکند واین مزایا در اثرهمان لوله‌های مؤئینی است‌که در ساختمان آن بکار رفته است .

پارکر ٦۱ بدلائل زیر بر سایر قلمهای مشابه برتری دارد

ضد ضربه

مخزن جوهر آن در مقابل ضربه مقاومت داره

کاغذ را لك نمیکند

چون جریان جوهرمخزن تحت کنترل است

خود بخود پرمیشود

بدون آنکه انگشتان راآلوده کنم

ساختمان آن ساده‌است

اجزاء پیچیده‌که محتاج رسیدگی زیاد باشد ندارم

پارکر ٦۱ — پارکر ٥۱ — پارکر ۲۱ سوپر

محصولات شرکت پارکر

قلمی که بااطمینان خاطر میتوان هدیه‌دادو داشتن آن‌مایه‌مباهات‌است

تبلیغات فنزی

آبجو بك

معروفترین وبهترین آبجوی دنیا

کلید نشان

ساخت آلمان

۱-۳ آ-٤۱۹۰۸

Optalidon

اپطالیدن ساندوز محصول سویس

در افتتاح رستوران جام جای شما خیلی خالی بود

این رستوران برای اولین بار ازتشریفات زائدکم کرده است ـ آشپزخانه مدرن بعلاوه مستخدمین مؤدب وغذاهای مطمئن وخوشمزه ودرعین حال قیمتهای مناسب از خصوصیت‌های رستوران «جام» است

همانطور که در شماره پیش باطلاع خوانندگان رسید شب پنجشنبه گذشته رستوران جام در حالیکه جمعی از شخصیتهای مختلف بدعوت مدیر رستوران دعوت داشتند در خیابان نادری مقابل سفارت انگلیس افتتاح گردید.

ازمدتها احساس میشددرخیابانهای مرکزی تهران یك‌رستوران آبرومند و مدرن ودرعین حال قابل استفاده برای همه خانواده‌ها ضروری است. این فکر بصورت بسیار جامع و کاملی بفکر مدیران رستوران جام که جای شما خالی ما موقع افتتاح آن بگرمی پذیرائی شدیم رسید و با مشکلاتی که غالبا در راه برداشتن قدم های اساسی معمولا پیش‌می‌آید این آقایان در نهایت ذوق وسلیقه ودر بهترین نقاط‌خیابان نادری (مقابل سفارت انگلیس) رستوران «جام» را در محل وسیع و مفرحی تاسیس کرده که‌بخصوص میتواند از هر حیث توجه خانواده‌ها را بخود معطوف بنماید.

خصوصیات «جام»

آقای منصوری مدیر رستوران‌جام در خصوصیاتی که در جواب من اظهار داشت: اولا رستوران جام صرفا بخاطر تاسیس یك‌رستوران مجهز و واقعی ساخته شده و برای این منظور از مدت ها قبل‌ازبهترین متخصصین خارجی و ایرانی استفاده بعمل آمده است وبطوریکه ملاحظه میکنید ساختمان رستوران جام وبنای قسمتهای مختلف آن طوری ترتیب داده شده که‌میهمانان و مشتریان رستوران «جام» در نهایت آسودگی وبارضایت دائمی ازغذا هائیکه شخصا مایل هستند استفاده بنمایند وی سپس افزود «با این ترتیب مسئله‌تامین‌ناهاروشام‌آن‌دسته از اهالی محترم تهران را که‌توجه خاصی به‌بهداشت و سلامت خود دارند تامین کرده‌ایم از جمله خانمها وآقایانیکه درمواقع ناهار از فرصت کوتاه خود برای مراجعت بکارهای اداری و شخصی میخواهند استفاده کنند نظرشان در رستوران جام بنحو شایسته ای تامین شده است.

وقتی هدف آقای منصوری مدیر رستوران راپرسیدم وی اشاره کرد که: «ما نمیگوئیم در ایران ازاین رستورانها نیست ولی به‌آن کیفیت که‌ما خواستار آن بودیم نبود، ما میخواستیم که‌در رستوران ها از جنبه تشریفات زائد خود کاسته و بقول معروف برمبلغ بیفزایند ما میخواهیم که‌این رستوران با تهیه چند نوع غذای ایرانی و فرنگی که بمزاج وذائقه ما آشنا است واقعا برای رفاه هموطنان دائر باشد و البته خیلی هدفهای دیگر داریم که تدریجا بامراجعه اهالی محترم‌افتخار نیل باین هدفها برای مادست‌خواهد داد.

اما مسئله قیمت

من موضوع قیمت را برای مدیر رستوران عنوان کردم وگفتم بصرف اینکه یك‌رستوران مجهز باتمام وسائل مدرن ومستخدمین تحصیل کرده وباتهیه غذا های تمیز و مطبوع دائر شد مردم خیال میکنند اگر کسی برای خوردن ناهار ویا شام باین رستوران مراجعه کندمثلا پنجاه تومان خرج تشریفاتی باید بکند در صورتی که ذهن‌خوانندگان باید روشن باشد که در رستوران جام شما باهرمقدارپول میتوانید از ساندویچ ارزان قیمت (منتهاتمیز و خوشمزه) تانهار و شام مفصل‌و کامل «جام»بابهای مناسب استفاده بکنید وبطور خلاصه ازهرمقدارپولی که در این رستوران خرج میکنید کاملا راضی بوده و با احساس رضایت باطنی این رستوران راترك کنید.

برگزاری جشن ها

من در ضمن بازدید از قسمتهای فوقانی و تحتانی و پیست و بار رستوران جام باین فکر رسیدم که این رستوران بهترین وسیله‌پذیرائی در میهمانی های دسته جمعی است که میهماندار میتواندبطرزفوق‌العاده موثری ضمن پذیرائی گرم از میهمانان خود در این رستوران سرافراز وخوشوقت گردد. این میهمانی ها ممکن است بصورت جشن های خانوادگی، عروسی و امثال آن انجام گیرد.

توصیه بسیار خوب

اما من توصیه میکنم شما که غالبا درمواقع ناهار و شام درخیابان های مرکزی تهران (لاله‌زار، فردوسی سعدی، اسلامبول ونادری) فکرمی کنید کجا وچطور یك غذای خوب و مناسب که حتما شمارا چه ازنظر کیفیت غذا وچه‌از حیث قیمت‌راضی بنماید دیگر زحمت فکرکردن‌نباید بخود بدهید وبخصوص اگرازخرید برمیگردید دراین رستوران ضمن تناول غذای مناسب استراحت‌بسیار خوبی در محیط مناسب رستوران بنمائید امیدوارم این توصیه مقبول خاطر شما واقع شود.

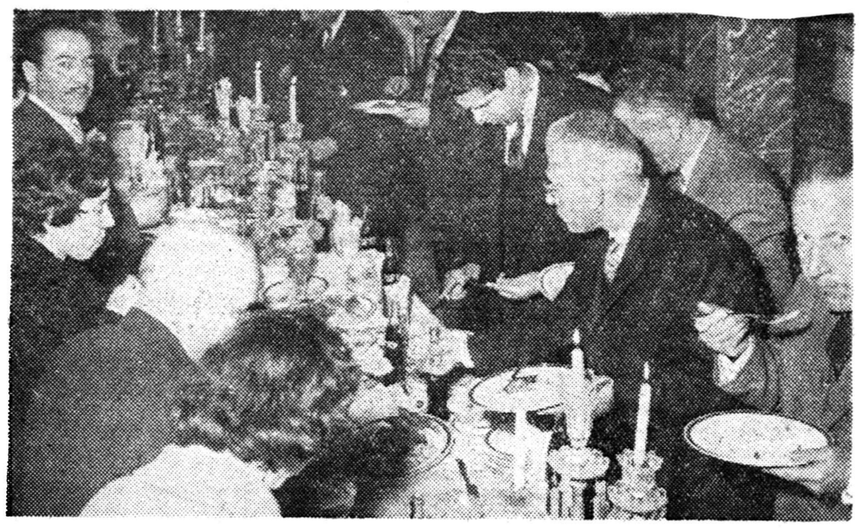

شام خوب وخوشمزه «جام» خیلی گواراست، حدس میزنید مدعوین چقدر اشتیاق دارند؟!

قربان برستوران «جام» خوش آمدید!

کلیم... شیر کامل برشد اطفال کمک میکند

کلیم شیر کاملی است که‌بدن‌اطفال وجوانان را سالم وقوی میکند فقط کلیم بنوشید

حاوی ویتامین د

KLIM POWDERED WHOLE MILK

کلیم... شیر کامل

© 1952 Borden Co. Inter. Copr. Res.

10T

گودیر

لاستیکهای نایلن

3T

با ۱۳ تن فشار آزمایش میشود

۲۰۳۷

GOOD YEAR

آ ـ ۴۱۶۴۸

تراکتور پرش دیزل ساخت آلمان

۱۵ و ۲۸ و ۴۱ و ۵۵ اسب

باقساط ۴ ساله باکمک بنگاه توسعه ماشین آلات کشاورزی

بالوازم کشاورزی ابرهارد فروخته میشود.

کلیه لوازم یدکی تراکتور پرش دیزل وابرهارد موجود است

لوازم کشاورزی ابرهارد نیز جداگانه فروخته میشود

نمایشگاه: جاده کرج شرکت سهامی هریس

تلفن های: ۳۳۵۰۷-۳۱۳۱۸-۶۵۹۸۷

آ ـ ۴۱۶۵۲

شرکت تجارتی ایران واشکودا

وارد کننده:

انواع کمپرسورهای دیزل سیستم خنک کننده هوائی باندازه های مختلف موجود در تهران

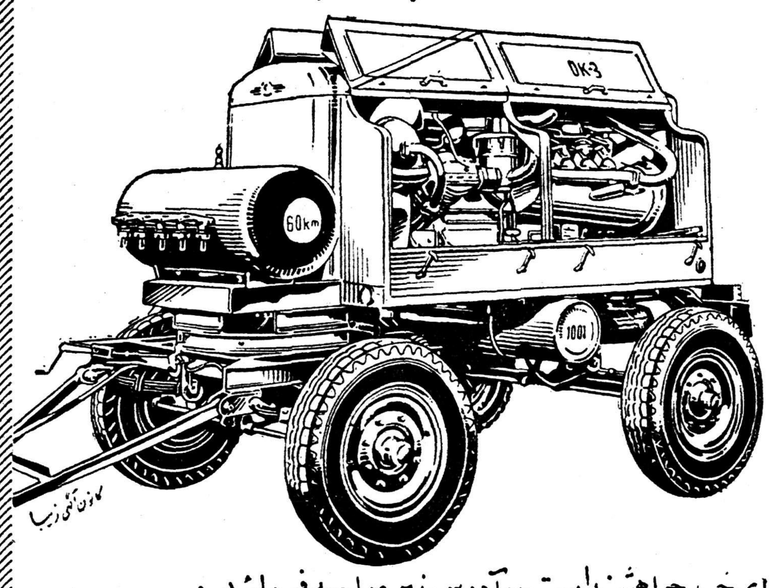

برای خرید خواهشمند است به آدرس زیر مراجعه فرمائید:

شرکت تجارتی ایران واشکودا: چهارراه یوسف‌آباد - ۱۷۸۶ - تلفن ۴۲۰۵۹ - تلگرافی - اشکودا ورکس

آ ـ ۴۱۶۵۰

آقایان مهندسین وصاحبان محترم ساختمانها!

با استفاده از پنجره های استاندارد آلومینیومی

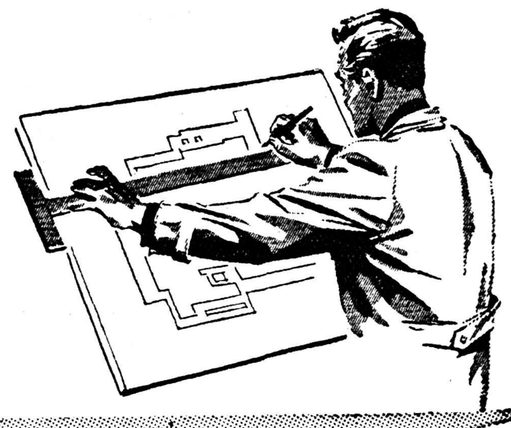

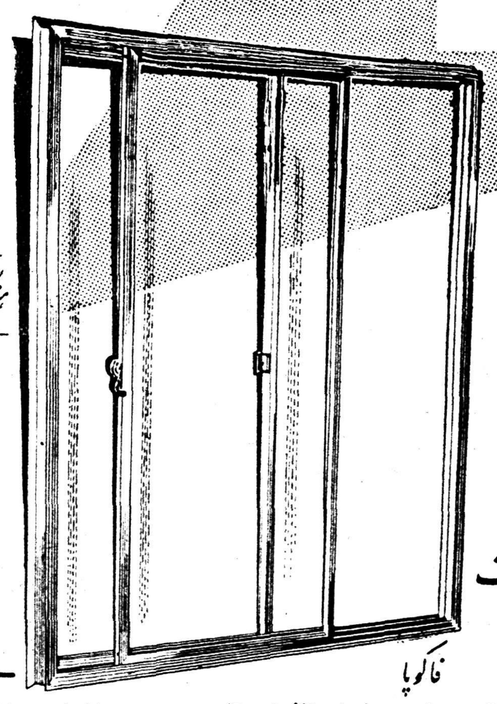

فاکوپا

در وقت وهزینه خود صرفه جوئی کنید.

هنگام تهیه هرنوع نقشه ساختمان به استانداردهای زیر توجه کنید

۱۲۰ × ۳۰۰	سانتیمتر	
۱۲۰ × ۲۰۰	«	
۱۲۰ × ۸۰	«	
۱۲۰ × ۵۰	«	
۱۲۰ × ۱۰۰	«	

پنجره آلومینیومی

زنگ برنمیدارد - ترک نمیخورد

از زنگ وتزئینات ظاهری بی نیاز است

و

استفاده از آن مستلزم بکاربردن مصالح سنگین ساختمانی نیست

شرکت سهامی پخش آلومینیوم ایران علاوه برتهیه پنجره‌های‌استاندارد آلومینیومی سفارش ساخت هرنوع در وپنجره دلخواه شمارا بهراندازه وهرفرم‌که باشد قبول وتحت‌نظر متخصصین ومهندسین ورزیده کارخانه به عالیترین وجه انجام میدهد

شرکت سهامی پخش آلومینیوم ـ خیابان شاه ـ بین یغما وشیخ هادی شماره ۹۲۶ تلفن ۶۶۴۰۵ـ۶۶۴۰۶

مجلس سنا

بقیه ازصفحه اول

سالهای قبل همیشه میزان اشل حقوق کارمندان اداری از اشل حقوق کارمندان قضائی و فرهنگی و بهداشتی کمتر بوده و بعلاوه در چند سال اخیر نیز چند مرتبه حقوق قسمتهای مذکور ترمیم شده است و چون میزان حقوق کارمندان اداری باتوجه بمیزان حقوق ترمیم شده کارمندان قضائی و فرهنگی و بهداشتی متناسب نبود لهذا بر طبق قانون بودجه سال ۳۷ از محل اعتباری که برای ترمیم حقوق کارمندان اداری منظور شده برطبق مصوبات کمیسیون بودجه باندازه‌ای که ممکن بود حقوق این طبقه از کارمندان نیز از اول سال ۳۷ ترمیم گردید بدیهی است چنانچه در آتیه گشایش بیشتری حاصل و درآمد کشور اجازه بدهد اقدام مقتضی بعمل خواهد آمد که تا حدود امکان و بتدریج تبعیض بین حقوق کارمندان مرتفع شود.

۲ـ عده کارمندانیکه بموجب قانون اخیر بازنشسته شده یا میشوند تقریبا بده هزار نفر بالغ خواهد شد و چنانچه حدمتوسط حقوق بازنشستگی هرنفر رابا توجه باختلاف رتبه‌ها ۶۴۰۰ ریال محسوب نمائیم ماهیانه ۶۴۰۰۰۰۰۰ میشود که از محل درآمد صندوق بازنشستگی پرداخت میگردد.

اصل تساوی حقوق

آقای دکتر متین دفتری اظهار داشت : سئوالیکه بنده در هفته گذشته کردم درواقع دنباله سئوالاتی است که بنده امسال منحصرا از دولت کرده‌ام ، ازآقای وزیر دادگستری هم سئوالاتی کرده بودم، هدف من از این سئوالات رفع تبعیض و اصل تساوی حقوق افراد است .سئوال امروز بنده دوقسمت بود. در مورد تبعیض بین کارمندان ایشان فرمودند که مستخدمین فرهنگی وقضائی و بهداشتی وضعشان بهتر است ولی وضع کارمندان اداری خوب نیست ، اما یك طبقه دیگر هم هستند که حقوق بی‌حسابی میگیرند مثل کارمندان شرکت نفت و سازمان برنامه . دلیلی ندارد که بحقوق کارمندان اینطور تجاوز شود، من نقطه نظرم بیشتر این سازمانها بودکه جناب آقای وزیر دارائی به‌آن‌ها اشاره‌ای نفرمودند.

ناطق آنگاه نامه‌ای را که درمورد حقوق و شرایط زندگی افسران شهربانی وتفاوتهائی که دردستگاه شهربانی از نظر حقوق با دستگاه های مشابه مثل ژاندارمری وارتش وجود دارد بایشان نوشته شده بود قرائت کردو گفت :یك ستوان یکم شهربانی ۵۲۰۰ ریال حقوق میگیرد در حالیکه یك ستوان یکم ژاندارمری درحدود ۸۰۰۰ ریال حقوق دریافت میدارد در صورتیکه اینها هردوضابطین دادگستری هستند، این تنها یك نمونه از نامه‌ها ئیست که بمن نوشته شده است دلیل این تبعیض ها چیست ؟ این تبعیض‌ها است که اشخاص را وادار به تشبث میکند باید این نواقص رفع شود تا کارها بمجرای صحیح خودش بیافتد.

بازنشسته‌ها

درمورد بازنشستگان فرمودید که سالیانه ٦٤ میلیون حقوق به‌آنها پرداخت میشود ، بنده پرسیده‌ام که آیا در سنوات آتی هم در صندوق تقاعد این پول را خواهید داشت یانه ؟شما امسال این پول را داشتید و پرداختید آیا سال آینده هم خواهید داشت که بدهید یا اینکه ازبودجه دولت خواهیدپرداخت این موضوع را صریحا در اینجا توضیح بفرمائید.

آنچه شما میخواهید

در این وقت آقای دکتر اقبال نخست وزیر پشت‌تریبون رفت و گفت : در مورد بازنشستگان خودآقای دکترمتین دفتری طرفدار عدم تبعیض هستند وماهم ازخط‌مشی وعقیده ایشان پیروی کرده‌ایم واجازه ندادیم که بهیچوجه تبعیضی قائل شوند .

بعقیده بنده یاباید قانونی اجرا نشود ویااگرشد بایدبدون تبعیض بشود. درمیان اشخاصی که بازنشسته شده‌اند اشخاص خیلی‌خیلی برجسته‌ای هم بوده‌اند، اماما نباید برای افراد کارکنیم، مادر هرحال بعداز ۱۲۰ سال حداکثرخدمت خواهیم مردوپس ازماهم یکنفردیگر کارمارا انجام خواهدداد.

اگراشخاص خیلی برجسته‌ای بودند که بازنشسته شدند هیچ اهمیت ندارد زیرا مقررات وقوانین بایدبدون تبعیض اجراشود .

در مورد سئوالتان در باره حقوق باز نشستگان که‌پرسیده‌اید حقوق اینها تامین است یا نه. بلی، تامین است. جنابعالی‌شخص واردی هستید واگرقانون استخدام کشوری رامطالعه بفرمائید در آنجا ماده‌ای هست‌که دولت اگرنتوانست ازصندوق بازنشستگان حقوق آنها رابپردازد ازبودجه کشور خواهد پرداخت. این یك اجازه قانونی است که بدولت داده شده است. طبق‌همین قانون اقدام شده وحقوق بازنشستگان نه تنهاسال دیگربلکه سالهای‌بعدهم تامین است درمورد تبعیض ونامه‌ای که جنابعالی قرائت فرمودید، این‌نامه به‌بنده هم رسیده است متاسفانه اشخاصی‌که آنرا فرستاده‌اند قدرت‌و شهامت اینراندانشتندکه پایش را امضاء کنند واین یکی از صفات مذمومی است‌که دراینکشورپیداشده است باید شهامت داشته باشند و حرفشان رابه‌آزادی بزنند .

درهمه جای دنیا طبقات مختلف‌بحق مزایائی دارند، کارمندی‌که در حدود شش ابتدائی تحصیل کرده نباید توقع‌داشته باشدکه حقوق‌یك استاد ، یك متخصص، یك مهندس ویا یك پزشك رابگیرد. تادنیا دنیابوده این اصل‌هم‌بوده وهست، هرکس‌که‌زحمت کشیده باید بیشتر ازمزایای‌این دنیا متمتع شود دراین اصل‌بحثی‌نیست.

افراد نظامی‌که جان درکف دارندو همیشه آماده دفاع ازکشورمیباشند باید حتما برمیرزا بنویسی‌که درپشت میز نشسته است مزایائی داشته باشند.

اگرمزایائی برای یکنفر افسرارتش درنظرگرفته شده برای اینست که جان خودرا درکف گرفته واز استقلال کشور دفاع میکند، حتی درکشورهائی که بااصول دیکتاتوری‌اداره میشوند این مزایارا برای افسران قائل شده‌اند .

اما افسران شهربانی‌که در مورد آنهاآن نامه رافرستاده‌اند برای شما، خود جنابعالی وارد هستیدکه اینها جزو کادراداری هستند .

اینها درجات ستوانی یاسرتیپی‌را بصورت زائد دارند زیراکه تابع شرایط استخدامی کادراداری‌میباشند ودرجه آنهاازاین نظراست‌که درجامعه بفهمندکه اینهابرای انتظامات‌هستند، اینها رتبه اداری دارند واین‌درجات زائد است درصورتیکه در ارتش مقررات استخدامی تابع مقررات‌ارتش وبصورت درجات نظامی‌است.

درشهربانی هم البته مزایائی‌برای افسران هست امایك ستوان دوم شهربانی نباید انتظار مزایا و حقوق یك سرگرد ارتش راداشته باشداگر یك ستوان شهربانی میخواست از مزایای یك ستوان ارتشی استفاده کند میخواست برود ارتش درمسابقه شرکت‌کند تاآن مزایارا داشته‌باشد. درمورد حقوقهای‌اضافی‌که دربعضی دستگاهها بکارمندان میدهندبایدعرض کنم‌که حقوقهائی‌که درشرکتهامیدهند ولواینکه آن شرکت دولتی باشد با حقوق دولتی تفاوت دارد، زیرا دریك شرکتی اگرحقوق زیادتر به افراد داده شود آن افراد بیشتر علاقمند میشوند و «راندمان» کاربیشترمیشود وامادر موردایکه دراین تناسبی‌نیست دولت هم مشغول رسیدگی است و امیدوارم رفع‌نگرانی جنابعالی‌بزودی بشود .

غرضی درکارنیست

آقای دکترمتین دفتری مجدداگفت: بنده قبل ازعرض توضیح میخواستم ازجناب آقای نخست وزیر خواهش کنم قبول کنندکه درمورد سئوالی که تقدیم کردم‌نه غرضی دارم‌ونه‌مخالفتی ونباید مورد سوء تعبیرقرارگیرد. نظر بنده اینستکه اصولی راروشن کرده باشم .

جناب آقای نخست وزیر با حالت عصبانیتی جواب میدهند مثل اینکه تعصبی درکاراست که از رئیس دولتی این تعصب بعیداست .

بنده یك‌کلمه ازارتش صحبت نکردم، وبه حقوق ارتش ایرادی ندارم، ارتش شاهنشاهی باید هم وضع ممتازی داشته باشدوهمه‌اینرا قبول دارند، جنابعالی مطلب راازآنچه که نظربنده بود تحریف کردید.

بنده یك اصلی راتذکردادم، ارتش بجای خودش جانبازی میکند، البته کسیکه جان خودرا درکف گرفته‌است باید زندگیش تامین شود.

صحبت ونظربنده این بودکه برسم مثال یك نمونه ازتبعیض را عرض کرده باشم، شهربانی وژاندارمری هیچکدام جزوارتش نیستند، وهردو تابع وزارت کشور هستند و ضابط دادگستری‌میباشند. اگرصحبت‌عایدات غیرمرئی باشدکه بنده عرضی‌ندارم امابایدزندگی اینهارا طوری تامین کرد تااحتیاجی به عایدات غیرمرئی نداشته باشند .

(نخست وزیر- غیرمرئی‌نگفتم)

یك ستوان یکم ژاندارمری‌وشهربانی چه فرقی داردکه آنقدرتفاوت حقوق دارند، باید دلیل‌اینرامیفرمودید.

ناطق سپس درمورد بازنشستگان مجددا تذکراتی داد وگفت: بنده سئوال‌کرده بودم‌درسال‌آینده چقدر میخواهیدبصندوق تعاون بازنشستگی کمك بدهید. درمورد تبعیض بنده حرفی‌نزده بودم قانون هم باوجودیکه دریك مورداجازه تبعیض بشما داده ازآن استفاده نکردید واین‌امربستگی بصلاح وصرفه خودتان داردوبه بنده مربوط نیست .

صراحت است .

آقای نخست وزیر مجددا گفت : خیلی متاسفم‌که جناب آقای دکتر عادت نفرموده بودیدکه مطالب‌رئیس دولت واضح وروشن بعرضتان‌برسد فرمودند بیانات بنده بحالت تعرض بود بنده بحالت تعرض عرض‌نکردم مخصوصا درساحت مجلس سنا

بنده مطالب راخیلی واضح وروشن عرض میکنم اگر جنابعالی صراحت بنده رانمی پسندید تقصیر با بنده نیست .

درمورد فرق یك ژاندارم ویك‌افسر شهربانی باید عرض‌کنم‌که ژاندارم‌در کوه ودشت وبیابان ودرسرما و گرما انجام وظیفه میکند ودرحالیکه یك ستوان شهربانی درتهران تشریف دارند وهروقت هم وقت داشته‌باشند میتوانندبه سینما وگردش وتفریح و دیدن فامیل وآشنایان خود بروندامّا یك ژاندارم درصحرابايد زندگی‌کند اینرا نباید فراموش کرد، درموردحقوق بازنشستگان وقتیکه کسی متقاعدشد حقی داردکه دولت باید آنراپرداز‌د، چه‌کاربکند وچه نکندودربودجه سال آینده هم‌حقوق‌اینهاکاملا تامین شده است .

درمورد حق بیمه وحق اولادهم حتی مامجوز قانونی تحصیل خواهیم کرد که ازاین دوحق نیز باز نشستگان استفاده بکنند .

لایحه سد لارولتیان

دراین وقت لایحه سدلار و لتیان مطرح شد، بطوریکه خوانندگان‌محترم اطلاع دارند درجلسه گذشته آقای نیکپور پیشنهادکرده بودکه‌اختیارات مدیرکل‌آب‌به شخص نخست وزیر تفویض‌گردد ومقررگردیده بود که نظرآقای نخست وزیر دراین باره استفسار شود .

دراینوقت آقای نخست وزیرپشت تریبون رفت وضمن تشکراز آقای نیکپورگفت: من نمیتوانم‌این‌مسئولیت راقبول‌کنم، برای اینکه دولت‌خودش مسئولیت دارد، ودراینجا هم نوشته شده‌که دولت باید اختیارات آب تهران رادردست داشته باشدودولت هم‌همه وقت مسئول کارهای مملکت است وهروقت سئوالی بشودمی‌آید دراینجا پاسخ میدهد .

آقای نخست وزیر سپس اشاره به قطع‌آب تهران وعلل این امر کرد و گفت: درموقع خرابی‌لوله تیمسار یزدان پناه بنابامر شاهنشاه‌بمنطقه لوله کشی رفتند وبازدید کردند و فعالیت مهندسین وکارگران را مورد توجه قراردادند .

بنده دراین محضرمقدس‌ازفعالیت کارکنان سازمان آب تهران وهمچنین آقای مهندس خلیلی‌که کارمندودلت هم نیستند تشکرمیکنم .

آقای نیکپور گفت :

بنده اساساًبادادن اختیارات مخالفم کمااینکه اختیارات دکتر میلسپو و دکتر مصدق هم لغو گردید وامروز هم اختیارات مدیر عامل سازمان برنامه لغو و برئیس دولت تفویض میشود واختیارات مهندس میکده‌نیز لغو میشود و بهیأت دولت واگذار میشود .بنده بهیچوجه لزومی در تفویض اختیارات نمی بینم

آقای نخست وزیر اظهار داشت چون در هنگام تفویض اختیارات‌به آقای مهندس میکده نام ایشان ذکر شده بود لذا اکنون لازم‌است که اختیارا ت‌ایشان با ذکر نامشان لغو شود ،آقای نخست وزیر سپس در مورداختیارات گفت‌اگر اختیارات داده نشود انجام کار دراین مورد ممکن نیست ودر جریان مناقصه‌ها و مزایده‌ها ممکن است سوءاستفاده هائی بشود. درسازمان آب تهران اکنون ٦٠٧ نفر مشغول کارهستند که حقوق ماهانه‌هریك بطورمتوسط ٤٦٦١ ریال میباشد .سازمان آب تهران هیئت مدیره و بازرس‌ندارد فقط یك هیئت نظارت دارد.

در جریان قطع آب تهران لوله کشی از نهر کرج تا منبع‌آب تهران و پاك کردن لوله هادر حدود دو میلیون تومان خرج داشته‌است اگر اختیاری وجود نداشت این سرعت عمل بکار نمی‌رفت درمورد دخانیات‌و قندو شکر اگر بناباشد که مطابق اصول بازرگانی کار انجام نشود و اصول اداری رعایت شود هیچکاری انجام نمیشودو اگر قرار باشد که این اختیارات فقط برئیس دولت‌واگذار شود بنده‌موافق نیستم

در این وقت آقای نیکپور پیشنهاد خود را پس گرفت سپس باورقه بلایحه رای گرفتند وبا اکثریت ٤٣ رای‌تصویب شدو چون‌اصلاحاتی در لایحه شده بود لذا مجددابمجلس شورایملی ارسال گردید .

یادی از مرد خدمتگذار

آقای عباس مسعودی گفت :در این موقع که لایحه‌از تصویب مجلس محترم میگذرد بنده‌ضرور میدانم از فرصت استفاده نموده یادی از یك خدمتگذار باز نشسته کشورکه‌بموجب‌این قانون‌اختیارات او لغو میشود بنمایم‌واو آقای‌مهندس غلامعلی‌میکده‌مدیرکل‌سابق سازمان آب تهران است که طی چند سال خدمات شایسته‌ای انجام داد بنده از ابتدای کار لوله کشی آب‌تهران در تمام مراحل قانونگذاری‌اقدامات و فداکاری های ایشان راشاهد بودم حتی چندی باتفاق بعضی از آقایان همکاران‌محترم سنا جریان کارهای ایشان رسیدگی میشد و مورد تایید واقع گردید دراین‌موقع که ایشان باز نشسته شده‌اند خواستم زحمات چند ساله ایشان را در این کار بزرك یاد آوری نمایم و تقاضا کنم لیاقت وصلاحیت وخدمات او مورد تقدیر مجلس محترم سنا قرار گیرد (صحیح است)

آقای سپهبد امیر احمدی گفت: چون من باتفاق آقای مؤید ثابتی و رفقای دیگر سنا مامور شدیم که مطالعاتی در کار سازمان آب تهران بنمائیم در این زمینه‌مطالعاتی دارم لذا منهم بیانات آقای مسعودی را در مورد قدر دانی از زحمات آقای مهندس میکده تایید می کنم و میگویم که خدمات و شایستگی ایشان که اکنون بازنشسته هستند مورد تایید همه است و باید از وجود این قبیل اشخاص استفاده شود (صحیح است) .

تفویض اختیارات

بعد لایحه مربوط به‌تفویض‌اختیارات مدیر عامل سازمان برنامه برئیس دولت مطرح‌شد

سپس بودود درمواد رای گرفتند تصویب شد بعد بکلیه مواد رای گرفتند وتصویب وبدولت ابلاغ‌شد

لوایح دیگر

سپس لوایح موافقتنامه فرهنگی‌بین دولت شاهنشاهی ایران وجمهوری متحده عرب وتملك آپارتمانها«برای شوراول» واجازه قبول عضویت‌دولت ایران درموسسه جرم‌شناسی بین‌المللی والغاء ماده ۱٤قانون متمم سازمان وزارت‌دادگستری‌واستخدام قضات مطرح‌وبه‌تصویب رسید.

وام ازبانك عمران

سپس لایحه مجلس شورایملی درمورد اخذ٤٧میلیون دلار وام از بانك عمرانی امریکا قرائت ویك فوریت این لایحه تصویب شد وبه کمیسیون‌های مربوطه ارجاع گردید.

نزدیك ظهر جلسه‌ختم وجلسه آینده بروز چهارشنبه موکول‌شد.

انعکاس سفر مکمیلان درمطبوعات جهان

خروشچف میخواهدموقعیت‌خودرادرمذاکره بامکمیلان‌محکم کند

ایزوستیا مینویسد: شوروی حاضرنیست درراه بهبود رابطه باغرب متفقین خودرا فدا کند

نیویورك ـ یونایتد پرس ـروزنامه نیویورك تایمز در شماره امروزخود به بحث درباره مسافرت مك میلان به مسکو پرداخته و مینویسد که علائم ظاهری این مسافرت محققاً فرخنده نیست . تایمز میافزایدکه خروشچف قبل از انجام این‌مسافرت مجدانه بر شدت جنك سردافزوده است خروشچف تهدید کرده است که اگر غرب از برلن خارج نشود یك قرار داد صلح جداگانه‌با آلمان شرقی خواهد بست و سپس با زور از این قرار داد حمایت نموده وراه ارتباط زمینی ، دریائی و هوائی‌غرب رابا برلن قطع‌خواهدنمود. نیویورك تایمز مینویسد ممکن است تمام‌این اظهارات برای ایجاد یك موقعیت محکم برای مذاکره باشد .بعضی از عناصر دست‌چپ‌نیز اظهارمیدارند که بکار بردن این لحن شدید از طرف خروشچف برای مبارزه‌باگروه ضد حزبی استالینی است .ولی برای غرب اگرتمام مقدمات‌مقابله بابحران را حاضر نکند خطرناك خواهد بود. دراین اوضاع‌واحوال روش‌دمکراتها و حزب کارگر در ایالات متحده و بریتانیا پسندیده است . حزب کارگر از نخست وزیر پشتیبانی میکندودمکراتهای امریکاواز جمله سناتور مانسفیلد طرفدار یك‌سیاست دوحزبی است و از دالس‌و آیزنهاور در مورد برلن حمایت مینماید. از اینرو مك میلان دارای موقعیت بسیار مناسبی‌درمذاکره باخروشچف است و میتواند عزم غرب را به خروشچف اعلام دارد و بوی علیه ماجراهائی که ممکن است سبب پیدایش فاجعه همگانی گرداخطار کند.

تفسیر پراودا

مسکو ـخبرگزاری فرانسه ـ روزنامه پراودادرمقاله‌ای که‌پیرامون سفر مك میلان بمسکو انتشار داده می‌نویسدنخستین وظیفه‌سیاستمداران دوکشور این است که حتی‌الامکان برای کاستن از تشنجات بین المللی و پایان دادن بجنك سرد اقدام کنند معذلك فعالیتهای‌بعضی سیاستمداران انگلیسی که پیوسته به تبلیغات خصمانه علیه اتحاد جماهیر شوروی دست میزنند یکی از عواملی است که بمسئله امکان استقرار روابط دوستانه بین شوروی وانگلستان‌لطمه شدید وارد میسازد.

پراودا اضافه میکند باوجود تمام مشکلاتی که درین راه وجود دارد گذشته با هم همکاری نموده‌اند دشمنی ایجاد کند ولی این نکته مسلم است که‌شوروی هرگزحاضر نخواهد بود متفقین خود را درراه بهبود روابط خود با غرب فدا کند.

وظایف دشوار

مسکو ـآسوشیتدپرس ـناظران امورعقیده‌دارند، که‌مك‌میلان‌نخست وزیر بریتانیا طی‌اقامت ده‌روزه خود در شوروی وظایف دشواری رادر پیش دارد . ناظران‌مزبورعقیده‌دارند که‌مك‌میلان بایدباندازه کافی نرم باشد که‌نتوان وی‌را متهم‌به‌ردصلح و آشتی نمود و در عین‌حال باید باندازه‌ای محکم‌باشد که‌درنظردول غربی اینطوروانمودنشود که‌بریتانیا بسوی تفاهم مستقل‌باشوروی‌میرود اغلب‌ناظران غربی‌تصور میکنند که مك‌میلان و بخصوص در مذاکره پیرامون آلمان سخت‌خواهد بود

دنباله خبرهای خارجی

در افکار عمومی انگلستان تمایلاتی نسبت به اصول همزیستی مسالمت آمیز مشاهده میشود و این امر نشان میدهد که سر انجام حسن تفاهم پیروز خواهد شد . پراودا می‌نویسد رهبران بریتانیا وشوروی از یك راه دیگر نیز می‌توانند به تثبیت اوضاع بین‌المللی کمك کنند وآن همکاری دو کشور در مورد امضای پیمان صلح‌با آلمان و حل مسئله برلن و امنیت اروپا است . روزنامه ایزوستیا نیز در مقاله‌ای که دراین باره انتشارداده می نویسد : ملت شوروی بخوبی به اختلافاتی که میان بریتانیا و شوروی‌درمورد حل‌مسائل‌مهم‌بین‌المللی وجود دارد واقف است. معذلك این اختلافات نباید بین دو ملتی که‌در جنك

تلویزیون لندن نظم‌شهر را بهم زد

گوینده تلویزیون سراسیمه فریادکشید قمرمصنوعی مرموزی بالای لندن ایستاده وتخلیه پایتخت ازمردم غیرنظامی تاچند لحظه دیگر آغاز میشود

لندن- خبرگزاری فرانسه ـدیشب تلویزیون لندن رنامه‌ای پخش کرد که وحشت واضطراب شدیدی در اهالی پایتخت ایجاد نمود.

در وسط برنامه تلویزیون ناگهان یکی از گویندگان مضطربانه‌وارد استودیو شده و ا علام داشت طبق خبری که هم‌اکنون بدست مارسیده قمر مصنوعی مرموزی بر فرازلندن متوقف گردیده است و تخلیه پایتخت از مردم غیر نظامی تا چند لحظه دیگر آغاز میشود.

این خبر در بین کسانی که‌مشغول تماشای برنامه‌تلویزیون‌بودندوحشت و نگرانی شدیدی ایجاد کرد.عده زیادی بلافاصله بوسیله تلفن بااداره اسکاتلندیارد تماس گرفته ودرباره این خبر از اداره مزبور توضیحاتی میخواستند. گروه دیگری نیز به خیابانها هجوم بردند تا شایدبتوانند قمر مصنوعی مرموز را با چشم خود ببینند.

در اسکاتلند کارمندان سازمان دفاع کشور با عجله بسوی مراکز خود رهسپار شدند تا هرچه زودتر در پستهای خود آماده دفاع درمقابل دشمن مرموز شوند.

بعدا کمپانی تلویزیون انگلستان که مشغول ایجاد رعب ووحشت‌در میان اهالی‌بودچندین‌باراز تماشاچیان خود معذرت خواست .

در سال ۱۹۳۸ نیز چنین اتفاقی در آمریکا روی داد در آنموقع رادیوی ایالات متحده خبر داد که جنك جهانی بار دیگر آغاز شده است و این خبر نیز اضطراب شدیدی در میان مردم آمریکاایجاد کرد.

امریکا میتواند شوروی را درهم بشکند

چارلستون- آسوشیتد پرس- دریاسالار بروك‌فرمانده‌عملیات‌نیروی دریائی آمریکا اظهار داشت که ایالات متحده باندازه کافی برای ویران کردن شوروی نیرو دارد و احتیاجی نیست که بمسابقه درزمینه موشك پرتاب شونده باشوروی‌وارد شود. بروك بدین وسیله از دولت که حاضر نیست تعداد زیادی‌موشك برای رسیدن به کمونیستها بسازد دفاع کرد.

بروك اظهار داشت که شوروی‌نیز میداند که ایالات متحده قادر است این کشور را درهم بشکند. وی افزود آمریکا این کار را ازچندین راه میتواند انجام دهد که از جمله آنها نیروی هوائی استراتژیك ، نیروی دریائی که حامل‌نیرو های ضربتی باشد ونیروی هوائی‌تاکتیکی و موشك های برد متوسط پرتاب شونده است که هاکنون در اروپا مستقر شده است.

خلاصه اخبار جهان

قاهره ـ خبرگزاری خاورمیانه‌اطلاع داد که‌یك دادگاه قاهره سه‌کمونیست را بحبسهای مختلف از ۳ تاه سال محکوم کرد .

***

عمان ـ یك روزنامه طرفدار دولت بنام الوطن از روز اول مارس در پایتخت اردن منتشر خواهد شد .

***

جاکارتا ـ اعلام شد که‌بین دکتر سوکارنو رئیس جمهوری اندونزی‌و اعضاء کابینه در مورد اصول مربوط به‌اجرای دموکراسی هدایت شده توافق حاصل شد .

توکیو ـ فوجاما وزیر خارجه ژاپن طرح مربوط به تجدید نظر در پیمان امنیت بین امریکا و ژاپن را پس‌از مشاوره بانخست‌وزیر واعضاءکابینه تهیه کرد .

***

اخیرا یك خانواده مصری مدعی مالکیت اراضی سفارت انگلیس در قاهره شده‌است . سفارت انگلستان فعلا تعطیل است و پس‌از قطع‌رابطه در آن بسته شده‌است .

لندن ـ سخنگوی وزارتخارجه انگلستان اظهار داشت که لودل‌معاون وزارت‌خزانه‌داری بریتانیا آماده‌امضاء پیمان مالی مصر و بریتانیامیباشد.

با نهایت تاسف درگذشت نابهنگام **علی ملك زاده** کارمند اداره کل هنر های زیبای کشور را به اطلاع کلیه خویشان و دوستان میرساند مجلس ختم آن مرحوم روز یکشنبه۳اسفندماه۳۷ازساعت۳الی۵ بعداز ظهردر مسجد حاج حسن واقع در خیابان ارامنه شاهپور و ختم زنانه در همان روزو ساعت در منزل شخصی آنمرحوم خیابان اسکندری جنب خیابان کاوسی بر قرار است .

غلامرضا ملك زاده ـحسین ملك زاده ـحسن ملك‌زاده‌ـ سروان محسن اسکندری شکراله ملك زاده ـحاج‌عباس وطنی ـطرازیزدی ـپیشنمازی ـتقی زاده

بعموم بازماندگان آنمرحوم مصیبت وارده را تسلیت میدهیم .

نظر باینکه شب چهلم مادر عزیزم مرحومه **بانو صدری محجوب** مصادف باعید سعید میلاد چهارم‌اسفنداست باین وسیله باستحضار اقوام و دوستان میرساند که مخارج شب چهلم تخصیص بخیریه و فقراداده‌خواهد شد **معصومه محجوب** آ- ۲۹۹۲۹

بدینوسیله مصیبت وارده(فوت والده آقایان‌رفوگران) را تسلیت عرض نموده و بقای عمر آن خانواده محترم را از درگاه ایزد متعال خواستارم .

محسن دهقان ـ حسابداری اداره بهداری راه آهن

سرکار سرهنگ ۲ نویانی ـ با نهایت تاثر مصیبت وارده را از طرف افسران و درجه داران ستاد سپاه ۳ بسرکار تسلیت گفته از خداوند صبر و شکیبائی برای بازماندگان خواهان‌است . **رئیس ستاد سپاه ۳**

مهاباد سرهنگ ستاد اعتصامی آ- ٤١٩١٦

سرکار سرگرد پیاده دیباچی افسر دانشجوی‌دوره عالی پیاده بدینوسیله مراتب تاثرات قلبی خود و کلیه افسران گارد دانشگاه نظامی را بمناسبت مصیبت وارده به سرکار و خانواده محترم ابراز داشته بقاء و سلامتی آن خاندان را از درگاه‌خداوندبزرگ‌مسئلت مینمایم . **فرمانده دانشگاه نظامی ـ سرلشگر ضرغامی** آ- ۳۰۰۷۵

کارکنان معدن زیراب فوت مرحوم شیخ‌محمد صمیمی را بخانواده ارجمند صمیمی بویژه آقای مهندس‌صمیمی تسلیت عرض مینمایند . **کارکنان معدن زیراب**

درگذشت بانو فخراعظم امینی را بخانواده محترم امینی خصوصا دوست عزیزمان آقای فیروزنخجوانی تسلیت میگوئیم **دانشجویان سال‌چهارم دانشکده کشاورزی** آ- ۳۰۰٦۹

افسران و درجه داران آجودانی کل ستاد سپاه ۲

با نهایت تاثر در گذشت همکار گرامی خود سرکارهمردیف سروان اسداله خازن پور را بخانواده محترم ایشان تسلیت عرض و در مصیبت وارده خود را سهیم میدانند .

آجودان کل ستادسپاه۲ سرهنك‌ستاداسکندرعباسی

با نهایت تاسف فوت جوان ناکام شادروان یداله خطیب شهیدی را بخانواده محترم خطیب شهیدی بخصوص بدوست عزیزمان آقای‌علی‌اکبرخطیب‌شهیدی تسلیت گفته بقاء وسعادت آن خاندان جلیل را از خداوند متعال خواستاریم . **امیرعباسی ـ ابوالفضل غیاثی ـ مهدی فتحعلی‌ـ داود دانائی**

۱- ۳۰۱۵۱

مصیبت وارده را به خانواده محترم رنجبر بویژه دوشیزه ملکه رنجبر تسلیت گفته سعادت وسلامت بازماندگان رااز خداوند متعال خواستارم **حدی**

با نهایت تاسف فوت شادروان سروان اسداله‌خازن‌را بفامیل معظم خازن تسلیت عرض مینمایم بقاء خاندان آن مرحوم را از خداوند متعال خواستارم . **استوار صالحی**

دوشیزه لیلی پور قهرمانی

با قلبی مملو از تاثر فوت مادر بزرگوارت را تسلیت گفته و در غم و ماتم تو شریکیم .

از طرف دانشجویان سال اول آموزشگاه پرستاری ثریا

بسمه تعالی

با کمال تاسف وفات جانگداز پسر خاله عزیز خود **مرحوم بیوك شادروان** را باستحضار دوستان و همشهریان محترم میرساند . مجلس ترحیم آنمرحوم روز یکشنبه از ساعت ۹ الی یازده (۱۱) در مسجد ارك بر قرار خواهدشد امید است حضرات حجج و علماء اعلام و مؤمنین با تلاوت قرآن روح آنمرحوم را شاد فرمایند .

الاحقر حاج سید مرتضی علم

خانواده‌های **شادروان‌داورخواه ـکریمی ـامینی ـموسوی‌ـ اردبیلی ـمهدوی‌اردبیلی‌ـ صلواتی ـشرق‌ـ اخوت ـآذر نژاد ـامیری ـرحمن زاده ـمدرس ـکیهانی آذر ـبهاور‌ـ شریفی اقدس ـمرز آبادی ـبقا ـانصاری ـفخیم ـنوبری‌ـ صراف رضائی ـکیقبادی** بانهایت تاسف فوت مرحوم **بیوك شادروان** را باستحضار دوستان و آشنایان میرساند مجلس ترحیم آنمرحوم روز یکشنبه سوم اسفند از ساعت ۹ تا ۱۱ صبح در مسجد ارك بر گذار خواهد شد مجلس ترحیم زنانه در همان روز از ساعت ٤ بعد از ظهر در منزل شخصی خیابان صفیعلیشاه کوچه درخشان منعقدمیباشد

مصیبت وارده را بعموم بازماندگان آنمرحوم خصوصا حضرت آیت‌اله علم تسلیت میدهیم .

بدینوسیله باطلاع دوستان و آشنایان میرساند که هفته مرحومه مادر عزیزمان از ساعت۲الی‌چهار ونیم روز یکشنبه‌سوم اسفند ماه ۳۷ در مزار آنمرحومه در امامزاده عبدالله برگزار خواهد شد . **سرهنگ کریم فرحناك‌ـ منصور فرحناك** آ- ۳۰۱۱۳

با کمال تاسف و تاثر فوت ناگهانی مرحومه **بی‌بی کازرونیان** راباطلاع خویشان و دوستان میرساند مجلس ختم مردانه روز سه شنبه پنجم اسفند ماه از ساعت ۳ تا ۵ بعد از ظهر در مسجد مجد و مجلس ختم زنانه روز یکشنبه سوم‌اسفند از ساعت ۳ تا ۵ بعد از ظهر در منزل شخصی خیابان کاخ کوچه مشتاق منعقد است .

حاج سید ابوطالب کازرونیان

خانواده های **کازرونیان ـکازرونی ـقند هاری ـصفدری‌ـ هزار خانی ـناجی ـتاجر ـحسن تاش ـحیدری ـصمدانی‌ـ گلشن ـگلشنی ـامیری** بانهایت‌تاسف فوت مرحومه **بی‌بی کازرونیان** متعلقه جناب‌آقای حاج‌سیدابوطالب کازرونیان را باطلاع خویشان و دوستان میرساند که باشرکت خوددر مجالس ختم روح آنمرحومه را شاد فرمایند .

آ-۳۰۲۰۳ ۱-۲

بعموم بازماندگان آنمرحومه مصیبت وارده را تسلیت می دهیم .

بمناسبت فوت مرحومه **حاجیه سادات رضا زاده** مجلس ترحیم مردانه یکشنبه فردا از ساعت سه الی ۵ بعد ازظهر در مسجد سجاد واقع در کوچه قلعه وزیر و ختم زنانه در همان روز بعد از ظهر در منزل شخصی کوچه قلعه وزیر برقرار خواهد بود .

حاجی ابوالقاسم رضا زاده ـامیر رضا زاده ـمحمود مصطفوی ـحسین امامی ـاکبر یگانه پرست ـسرهنك رضا حسامی ـشعبان حسامی ـسرگرد نفیسی ـحبیب‌اله گیوه چی . آ-۳۰۱۸۹

بعموم بازماندگان آنمرحومه تسلیت میدهیم .

با نهایت تاسف فوت سعید فقید شادروان**سروان اسداله خازن** را باطلاع‌اقوام و خویشاوندان میرساندمجلس ختم‌مردانه‌آنمرحوم‌روزیکشنبه‌سوم‌اسفندماه‌درمسجد فخریه واقع در خیابان امیریه از ساعت۳ الی۵ بعد از ظهر ومجلس ختم زنانه همانروز و همان ساعت در منزل سرگرد خازن واقع در خیابان جلال بایار کوچه خازن منعقد میباشد .

سید باقر بنی هاشم (بحرالعلوم) ـاحمد امیرمغز ـباقرامیر معز ـسید حسین معصومی ـسرگرد حسن خازن ـعبداله خازن‌ـمحمد خازن ـعباس خازن ـسرگرد علی خازن ـعلی غفاری ـاکابریان . آ-٤١٩٨٢

بعموم بازماندگان آنمرحوم مصیبت وارده را تسلیت می دهیم .

گلر سابق بداد فوتبالیستها رسید

باکمك مؤثر این قهرمان قدیمی زمینهای پربرف فوتبال برای مسابقات آماده شد

زمینهای فوتبال امجدیه منظره‌تازه وجالبی بخود گرفته بود و بجای فوتبالیستها و ورزشکاران دو و میدانی که معمولا دراین زمینها از اینطرف به آنطرف میدوند یکعده سرباز پارو بدست دیده میشدند.

این سربازان که‌عده آنها ۳۰۰نفر بود از تیپ یك آمده بودند تابرفو یخ قطور زمینهای فوتبال را پارو کرده و آنرا برای مسابقات جاری آماده سازند.

بعضی از سربازان برفهای منجمد رابصورت قطعات بزرك بریده وروی دوش خود میگذاشتند و بخارج‌زمین میبردند و برخی دیگر هم آنرابصورت استوانه های عظیم درآورده وبطرف خارج میغلطاندند.

هنوز مدت زیادی نگذشته بود که برفها کاملا پاك شد و زمینها برای جولان فوتبالیستها آماده گردید.

باینطریق یکی از فوتبالیستهای قدیمی بداد فوتبالیستهای‌فعلی رسید و نگذاشت برف غیر عادی امسال مسابقات‌راتعطیل‌کند. لابدخوانندگان حدس‌زده اندکه این قهرمان قدیمی تیمسار سرتیپ مین‌باشیان فرمانده تیپ یك و گلرملی سابق میباشدکه هنوز هم بشدت به فوتبال علاقمند است.

بهرحال مسابقات فوتبال حذفی باشگاهها که بعلت همین برفویخ بتعویق افتاد روز دوشنبه ۱٤اسفند که مصادف با میلاد حضرت قائم(ع) و روز تعطیل عمومی میباشد انجام میگردد. در آنروز تیمهای شاهین‌با کیان درساعت ۲ بعدازظهر وتاج با شعاع درساعت سه ونیم بعدازظهر باهم مسابقه میدهند.

خدمت بورزش ضمن خدمت بارتش

فرهنگی - ورزشی

تجلیل ازاولیای سابق بهداری آموزشگاهها

آقای دکتر آگاه مدیر کل بهداری آموزشگاهها یك طرف ایستاده بود وسمت دیگر دکتر منوچهری معاون اداره کل بهداری آموزشگاهها تازه واردین بسمت چپوراست‌سالن پذیرائی باشگاه دانشگاه هدایت میشدند.

درمیان جمعیت جمعی ازوکلای مجلسین ،اطبای معروف‌فرهنگیان واساتید دانشگاه حضور داشتند.

اینها جمع‌شده‌بودند تااز خدمات آقایان دکتر منوچهر هدایت دکتر بدر ومظفری مدیر کل، معاون، ورئیس دفتر سابق اداره کل بهداری آموزشگاهها که‌پس‌از سی‌سال خدمت بازنشسته شده‌اندتجلیل کنند.

بعداز صرف‌شام آقای‌دکتر سیاوش آگاه در باره خدمات‌نامبردگان صحبت کرد وهدایائی به‌آقایان دکتر هدایت ومظفری درمیان ابراز احساسات مدعوین داده‌شد وچون دکتربدر بعلت کسالت در جلسه نتوانسته بودشرکت کند قرارشد هدایای وی درمنزل به‌ایشان داده شود.

نبرد هشت شهر درچهارگوشه‌کشور

طبق‌برنامه مسابقات استانی فوتبال درروز هشتم اسفند چهارمسابقه مهم بین هشت شهرستان بشرح زیر انجام می‌گیرد.

اصفهان باشیراز درشیراز آبادان‌باخرمشهردرآبادان- مسجد سلیمان با اهواز در اهواز.

مسابقهٔ رشت با پهلوی بعلت بارندگی وبرف فراوان‌به روزجمعه ۱۵ اسفند موکول شد.

بازهم ازبرنامه سینمائی فرهنگیان شکایت میشود

باوجود تذکرات مکرر مابموجب شکایت کتبی وتلفنی وشفاهی عده‌ای ازفرهنگیان صبح‌های جمعه وضع سینماهائی که‌در اختیارفرهنك قرار دارد چندان رضایتبخش نیست.

سینماهای جدیدالتاسیس بموجب قرارداد شهرداری شش‌ماه‌ازپرداخت عوارض معاف‌هستند ودرازای آن‌باید سالن‌خودرا دراختیار فرهنك بگذارند واین مساعدتی است که‌وزارت کشور وشهرداری تهران‌ازطرفی بمنظور تقویت بنیه مالی سینماها وازطرف دیگر برای رفاه حال‌معلم و محصل مبذول داشته‌اند بنابراین سینماها باید متوجه باشند که سالن خودرا مجانی دراختیار کسی قرارنداده‌اند وفرهنگیان‌هم‌باید رشد فکری بیشتری نشان‌دهند وازآوردن اطفال متعدد ودادن بلیط‌هابکسان دیگر خودداری کنند وکادرانتظامات فرهنك استان هم‌باید کاررا طوری ترتیب‌دهد که‌خودبخود ازمداخله دیگران درکار فرهنگیان جلوگیری شود ونظم راخودشان برقرار کنند.

دیروزبرف درتهران کولاك کرد

بقیه ازصفحه اول

یافت وساعتی بعد هوا صاف‌وآفتابی شد.

هشتاد کیلومتر درساعت

امروز اداره هواشناسی مهرآباد اطلاع‌داد که صبح روزگذشته دو جبهه‌سرد ازمغرب وارد‌ایران شد. این‌دو جبهه‌سرد درمسیرخود درجه حرارت را فوق‌العاده پائین بردودر نواحی غربی ومرکزی‌طوفان برفی‌و درناحیه کویری وشرق طوفان‌گرد وخاك‌ایجاد کرده‌اند فعالیت این‌دو جبهه‌بموازات یکدیگر اکنون‌بحوالی مشهد وکرمان‌رسیده وتاعصرامروز ازایران خارج‌خواهدشد. جبهه‌سرد شمالی‌ساعت یك‌ونیم‌بعدازظهردیروز بشهر تهران وارد شد وساعت دو خارج شد دراینمدت طوفان برفی شدیدی ایجاد شد که‌شدت آن‌به هشتاد کیلومتر درساعت رسیدودر مسیرخودچه‌در بیابانهاوچه‌درشهرها وسائط نقلیه رامتوقف وحتی‌حرکت قطارهارا کند کرده‌است.

این جبهه‌سرد روزگذشته هوای نقاط مسیرخود راپائین برد ودیشب حداقل‌حرارت هوای‌تهران به‌ده‌درجه زیرصفر رسید درجه‌حرارت آبادان برای‌اولین بار در سال‌جاری بصفر رسید.

درشهرستانها

گزارشهای رسیده ازشهرستانها حاکیست که‌ظرف ٤۸ساعت گذشته دربعضی ازشهرستانها ریزش‌برف وباران ادامه داشته وبعداز ظهر دیروز کولاك وبوران شدیدی رخ داده ودرنتیجه هوای بیشتر نقاط بشدت سرد شده‌است.

انسداد جاده‌ها

بنابگزارش خبرنگار ماازسنندج ریزش برف که‌از یکهفته پیش در سنندج وحومه شروع شده است هنوز هم‌ادامه دارد. براثر نزول برفهای سنگین کلیه راهها‌مسدود شده ومامورین اداره راه سنندج بوسیله دستگاههای برف‌روب‌برای بازکردن راهها فعالیت میکنند.

گزارشی که آخروقت امروز از خبرنگار مادرسنندج رسیده‌حاکی است که‌ظرف دوروزگذشته ریزش برفهای سنگین توام باکولاك‌شدید ادامه داشته ودربعضی نقاط‌ارتفاع برف بدومتر رسیده است.

مشکل عبور ومرور

خبرنگار ماازمیانه گزارش‌میدهد چندروز است که‌دربانه و اطراف این منطقه بارندگیهای شدیدی رویداده وهم‌اکنون برف سنگینی بزمین نشسته است. براثر ریزش برف جاده‌های بانه بشهرهای‌همجوار مسدود شده وعبور ومرور بدشواری انجام میگیرد.

ادامه بارندگی

ریزش برف درکرمانشاه وحومه تاعصر دیروز ادامه داشته وبراثر بارندگیهای شدیدجاده‌بین کرمانشاه‌و خسروی درگردنه‌های «سرمیل»و «خسروآباد» کرند مسدود شده است.

مامورین اداره راه‌کرمانشاه در گردنه‌های مزبور برای بازکردن جاده مشغول فعالیت میباشند.

تعطیل آموزشگاهها

خبرنگار ماازلاهیجان گزارش میدهد بدنبال بارندگیهای اخیراز صبح دیروز نیز مجددا ریزش‌برف درلاهیجان وحومه شروع شده ودر حال حاضر این بارندگی بشدت ادامه‌دارد.

براثرریزش برف سنگین‌وسرمای شدید یکهفته‌است که‌آموزشگاه‌های این شهرستان تعطیل میباشد ضمنا درنتیجه شکستن تیرهای تلفن ارتباط بین لاهیجان ورشت قطع‌شده وکارتلفنهای شهری‌مختل گردیده است.

ارتفاع برف درقسمت کوهپایه‌های سیاهگل بیك‌متررسیده است.

آوج بسته است

صبح امروز خبرنگار ماازهمدان تلفنی گزارش داد جاده بین‌همدان وکرمانشاه که‌در گردنه«اسدآباد» مسدود شده‌بود ساعت دوونیم بعد ازنیمه شب دیشب بوسیله مامورین اداره راه‌بازشد. ولی گردنه«آوج» فعلا براثر ریزش برف سنگین‌بسته است لکن براثرمساعی آقای‌معینی رئیس اداره راه‌همدان مامورین‌برای بازکردن راه فعالیت میکنند.

جاده‌های بین همدان وسنه و همدان وملایر که‌براثربارندگیهای اخیر مسدود شده‌بود درنتیجه‌فعالیت مامورین اداره راه بازشد.

هوای همدان فعلاآفتابی است.

صیدماهی

متجاوز ازیکهفته بودکه دربندر پهلوی ریزش برف‌توام باکولاك وسرمای شدید ادامه داشت. در نتیجه این بارندگیها وبرودت فوق‌العاده هواصیدماهی در بندر پهلوی تعطیل شده وهمچنین بارگیری کشتی‌های تجاری شوروی که‌دراسکله‌های این بندر لنگر انداخته بودند به‌تعویق‌افتاده بود. ولی ازدیروز هوای بندرپهلوی آفتابیست وازطرف شرکت شیلات صیدماهی شروع شده‌است‌بطوریکه دیروز صیادان بندرپهلوی ظرف اندك‌مدتی درحدود پنجاه‌هزارماهی سفید صید کردند.

طبق اظهار یکی‌از مقامات‌شرکت شیلات وضع صیدماهی دردریای خزر ظرف چندروز آینده‌رضایتبخش خواهد بود. وبدین‌ترتیب نگرانی مردم ازحیث تهیه ماهی مرتفع میگردد وازعصر دیروز کامیونهای متعددی تعداد زیادی ماهی بطهران حمل کردند.

کولاك درجاده قم

بعدازظهر دیروز هوای بین قم و تهران بشدت طوفانی بود وبرف سنگینی همراه باکولاك شدیدمی‌بارید. شدت کولاك دربعضی نقاط باندازه‌ای بود که انسان چندقدمی خودرا تشخیص نمیداد.

دراثر کولاك‌شدید وبرف‌سنگینی که‌برزمین نشسته بودقطار مسافربری خرمشهر -تهران بااحتیاط فوق‌العاده‌ای حرکت میکرد وبهمین جهت دیروز قطار بایکساعت‌تاخیر بطهران واردشد.

نتیجه مسابقات دیروز

ساعت شش بعدازظهر دیروزدنباله مسابقات والیبال باشگاهها درسالن سرپوشیده دانشگاه انجام ونتایج زیر حاصل شد.

تاج ودیهیم تاج برنده تاج-دارائی باشعاع برنده دارائی.

سپید و سیاه

جمعه شما بدون سپیدوسیاه رونقی ندارد زیرا

پادرقیهای ایرانی وخارجی سپیدوسیاه جزو بهترین داستانهائی‌است که درزبان فارسی وزبانهای خارجی منتشر شده رپورتاژهای سپیدوسیاه درنوع خود بی‌نظیراست صفحات فکاهی سپیدوسیاه به بهترین وجهی تنظیم میگردد ودر انتخاب مطالب سایر صفحات نیز نهایت دقت‌وکوشش میشود تابهترین مقالات تقدیم خوانندگان گرامی گردد بااینهمه.

شماره مخصوص هفته‌آینده سپیدوسیاه

ازهمیشه بهتر وجالبتر شده‌است دراین شماره علاوه برتابلوهای رنگی وسیاه که همه آنرا قاب خواهندکرد کتابی نیز بنام.

دانستنیهای پزشکی برای همه

بصورت جزوه رایگان تا چند هفته تقدیم خوانندگان گرامی‌میگردد که بوسیله دوتن ازاساتید فن تهیه شده وبامطالعه آن شما از انواع بیماریها واصول کمکهای اولیه وخواص ویتامینها وتشکیل داروخانه خانگی مطلع خواهید شد. فراموش نکنید.

این جمعه وهرجمعه سپیدوسیاه را بخوانید

آ-٤۱۹٤٤

حوادث گوناگون

مدرك ناطق در جلسه سری دادگاه

رئیس دادگاه روبمتهم کرد وگفت: بگو پدر سوخته..!

شوهری‌که بزنش ناسزا میگفت دردادگاه بجرم تهدید شفاهی محکوم‌شد

امروز شعبه شش دادگاه جنحه رای خودرا درباره یك پرونده که بامدارك جدیدی به‌دادگاه فرستاده شده‌بود صادر کرد.

مدرك زباندار...

چندی قبل جوانی بنام احمد با وجود داشتن زن وبچه‌دختر جوانی بنام شمسی رافریفت وبنابشکایت وی بزندان افتاد وسرانجام باتعهد ازدواج اززندان آزاد شد واین دخترا بعقد خود درآورد ولی‌احمد پس‌از ازدواج باشمسی اورا رها کرده وازپرداخت مخارج وی‌خودداری نمود. زن‌جوان‌چندبار باتلفن ازشوهرش درخواست کرد که بااو رفتار بهتری درپیش بگیرد و مخارج زندگی اورابپردازد ولی‌احمد درجواب این اظهارات شروع به ناسزاگوئی وتهدید کرده‌وفحشهای رکیکی بهمسر خودمیداد. زن‌جوان چون ازسازش باشوهرش نومید شد دستگاه ضبط صوتی کنار گوشی تلفن گذاشت وتهدیدات و ناسزاهای شوهرسرکش خود را بروی نوار ضبط کرد وسپس به دادسرا شکایت کرده نوارضبط‌صوت رانیز بعنوان مدرك دراختیار بازپرس گذاشت.

این پرونده همراه بانوارهای فحش وناسزا ازبازپرسی بشعبه ٦ دادگاه جنحه‌ارسال گردید ودرروز اول رسیدگی دستگاه ضبط‌صوتی ازاداره تبلیغات بدادگستری‌فرستاده شد وپرونده باحضور احمد وشمسی ووکلای مدافع آنها موردرسیدگی قرار گرفت ونوار درجلسه سری دادگاه پخش شد،ولی احمد در دادگاه مدعی بود صدائی که‌از نوار بگوش میرسد صدای اونیست.

چون درایران کارشناس صدا وجود ندارد که‌صدای نوار رابا صدای احمد مطابقت کند اشکالی پیش آمد ولی‌ناگهان فکری بخاطر آقای فاتح رئیس دادگاه رسیده‌به احمد که‌لهجه‌وی آذربایجانی‌است گفت «بگوپدرسوخته!» (این‌ناسزا درنوار ضبط شده‌بود)متهم با لهجه مخصوص خود این جمله را تکرار کرد، آنوقت رئیس‌دادگاه مطلبی رایادداشت کرده (طرزتلفظ این جمله باصدائی که‌از نوار به گوش میرسید یکسان بود)

تهدید شفاهی!

دادگاه سرانجام پس‌از چند جلسه بکار رسیدگی خاتمه داد وپس از مطالعه کامل پرونده وباتوجه به اظهارات متهم ونوار ضبط‌صوت که بعنوان مدرك ارائه شده‌بود، احمد رااز جهت عدم پرداخت نفقه بعلت فقددلایل کافی تبرئه کرد ولی صداهائی راکه روی نوار ضبط شده‌بود صدای احمد دانست و آنرا تهدید شفاهی تشخیص‌داده احمدرااز جهت تهدید شفاهی‌بانو شمسی به‌یکماه زندان قابل خرید ازقرار روزی دویست‌ریال محکوم کرد.

بانو شمسی ازرای صادره تقاضای رسیدگی پژوهشی کرده واین پرونده همراه بانوارهابدادگاه‌استان خواهد رفت وباردیگر فحش ها و ناسزاهائی که‌در نوار ضبط شده دردادگاه استان پخش خواهد شد.

سارقین موتو سیکلت سوار درخیابانهای خلوت شهر

کیف خانمها را میدزدند

چندی پیش خبردادیم که‌اخیرا عده‌ای ازسارقین دست‌بکار تازه‌ای زده ودرخیابانهای نسبتا خلوت‌شهر باموتوسیکلت کیف‌خانمها راسرقت کرده وحتی اگر بامقاومت‌روبرو شوند ازمضروب کردن آنها نیز خودداری نمیکنند.

شب جمعه گذشته دونفرازسارقین که‌سوار موتوسیکلت بودنددرچهارراه ثریا- روزولت خودرا بدوشیزه پاشایان کارمند شرکت کشتیرانی (آمریکن ایسترن) که‌باتفاق‌یکی ازدوستانش عبور میکرد رسانده یکی‌از آنها کیف دوشیزه مزبور راکه محتوی وجه ودسته‌چك‌واسناد دیگر بود ربوده وچون بندکیف‌در دردست این دختر بودوموتوسیکلت نیز بسرعت حرکت میکرددوشیزه مزبور بشدت برزمین افتاد وچند متررروی خیابان کشیده شد و سارقین پس‌از ربودن کیف‌بسرعت متواری گردیدند.

***

اگرچه مامورین شهربانی‌تاکنون عده‌ای ازاین سارقین رادستگیر کرده‌اندولی چون‌این‌اتفاقات‌تاکنون چندین‌بار تکرار شده وعده‌ای با تلفن ونامه بماشکایت کرده‌اند انتظار داریم که‌شهربانی کل کشور دراین مورد اقدامات شدیدتری بعمل آورد.

زن مست باماهی‌تابه سرشوهرش راشکست!

ساعت ۹دیشب مرد۳۵ ساله‌ای که‌سرش شکسته بود بکلانتری سیزده مراجعه کرده‌اظهار داشت که‌زنش درغیاب وی‌مست‌کرده وهنگامیکه اوازخارج بمنزل مراجعت کرده همسر مست‌او با«ماهی‌تابه» سرش راشکسته‌است.

افسر نگهبان کلانتری ازاین مردکه خودرا ناصر معرفی میکرد توضیحات بیشتری‌خواست وسپس دستور احضار عزیزه همسراورا صادرکرد.

عزیزه درکلانتری میگفت: شوهرم دراین‌چندسالی‌که بایکدیگر ازدواج کرده‌ایم‌هر شب مست‌لایعقل بمنزل می‌آید ومن ازاین موضوع بشدت ناراحت بودم وهرچه‌اصرار میکردم که‌این عادت خودراترك کند موفق نمیشدم تااینکه امشب منهم‌عمل متقابل کرده بعدازبیرون رفتن‌اوازخانه بسینما رفتم ودربرگشتن ازسینما هم‌مقداری مشروب خریده وخوردم وخواستم باوثابت کنم که اگر مشروب‌خوردن خوب‌است پس‌من هم‌بایدبخورم وگرنه‌اوهم بایداین عادت خودرا ترك کند.

چون این‌زن وشوهردر کلانتری حاضر به‌آشتی‌نبودند بدستور آقای سرگرد قاری رئیس کلانتری پرونده همراه زن‌وشوهربدادسرا ارسال گردید.

★★★★★★★★★★★★ بقیه حوادث رادرصفحه ۱۱ مطالعه فرمائید ★★★★★★★★★★★★

رئیس آمار آباده مقتول وچندنفرمجروح شدند

برای فرماندارآباده یکصدوپنجاه هزار ریال وجه‌الضمان صادرشد

آباده- خبرنگار اطلاعات - بعد از ظهر دیروز اتومبیل‌جیپ شماره ٤٦۰۵برانندگی‌آقای مهرداد فرماندار آباده بسرنشینی آقایان رضا امامی رئیس اداره آمار و منصور رحمانی مهندس نقشه کشی و یك نفر ژاندارم در شصت کیلو متری شیراز واژگون شد ودر نتیجه آقای رضا امامی در دم جان‌سپرد وفرماندار ودو سر نشین دیگر جیپ مجروح شدند اینك مجروحین در بیمارستانهای شیراز بستری هستند. درگزارش‌خبرنگارما اضافه شده که دادگاه شهرستان آباده برای آقای مهرداد فرماندار آباده که راننده اتومبیل جیپ بوده‌مبلغ یکصدو پنجاه هزارریال وجه‌الضمان صادر کرده است.

حریق درتدارکات لشکر رضائیه

خبرنگار ما از رضائیه گزارش می دهد بعد از ظهر روز پنجشنبه در اداره تدارکات لشکر رضائیه واقع در پاساژ ورهرام حریقی روی داد و قسمتی از اداره مزبور طعمه حریق شد.

جریان‌امر بلافاصله به‌فرمانده لشکر اطلاع‌داده شد بدستوروی عده ای سرباز مامور شدند که باتفاق مامورین آتش نشانی لشکر و شهرداری رضائیه برای خاموش کردن حریق اقدام نمایند.

هنوز علت این آتش سوزی و میزان خسارت وارده معلوم نیست.

پیرمرد ۸۸ ساله

باتهام سرقت روانه زندان شد

میرزا اسداله

نزدیك بود «جوانمرك» شود

دیشب مامورین کلانتری یازده پیرمردی راباتهام سرقت از منزلی واقع درخیابان سی‌متری دستگیر وبااموال مسروقه بکلانتری‌بردند پیرمرد که‌خودرا میرزا اسداله فرزند یوسف ۸۸ساله معرفی‌میکرد دربازجوئی اظهار داشت: امشب موقعیکه بمنزل میرفتم راه‌را گم کرده اشتباها وارد منزلی شدم و چون خسته بودم‌خواستم کمی استراحت کنم که‌ناگهان چندنفر ازساکنین خانه بسرمن ریختند و نزدیك بود «جوانمرگم» کنند!

مامورین کلانتری اظهار میدارند این پیرمرد هشتادوهشت ساله که ابتدا خودرا کارمند بازنشسته‌معرفی میکرد ازسارقین سابقه‌داراست.

پرونده بدستور آقای سرگرد منصور رئیس کلانتری توسط‌ستوان انصاری تکمیل شد وبدادسرا ارسال گردید.

حریق از منقل آتش

دیشب حریقی در دکان نانوائی آقای افسر پرویزی واقع در اول خیابان تهران نو رویداد که توسط مامورین اداره‌آتش نشانی شهرداری خاموش گردیدهمچنین دیروز کاراژ باربری‌و اطاقسازی مسعود واقع در خیابان قزوین دستخوش حریق‌شد که توسط همین مامورین خاموش گردید علت حریقهای مزبور از منقل آتش بوده است.

قطعنامه نخستین کنگره

بقیه ازصفحه اول

عضو حزب ملیون در ضیافتی که‌از طرف آقای شاهنده مدیر روزنامه سیاسی فرمان بافتخار آنان ترتیب داده شده بود شرکت جستند. در این ضیافت آقایان نخست وزیر، رئیس مجلس شورای ملی، روسای فراکسیونهای عضو حزب ملیون و عده ای از روسای‌هیئت‌های‌نمایندگی خارجی نیز شرکت داشتند.

وصول باین مقاصد کوشش و تلاش کنیم.

در زمینه امور سیاسی با درنظر گرفتن اوضاع و احوال عمومی کشور و عقاید و نظرات جامعه ها معتقدیم که:

۱- ریشه استقلال و رشته‌وحدت ملی و شیرازه تمامیت کشور ما پیوند ناگسستنی با خداپرستی و حکومت پارلمانی و رژیم کهن سلطنتی دارد و تنها با تعقیب سیاستی که مبتنی بر ناسیونالیسم مثبت باشد می توان به آرمان‌های بزرك ملی رسید و گره از کار های فروبسته گشود.

۲- مناسبات دوستانه ما با کشور های خارجی تنها هنگامی امکان‌پذیر است که بر اصل احترام متقابل‌و منشور ملل متفق استوار باشد وهر کشوری که رعایت همه جانبه حقوق و مصالح و سنن‌وافتخارات ملی ما را ننماید طبعا نمیتواند در شمار دوستان ملت ایران‌شناخته شود.

در زمینه امور اجتماعی ما معتقدیم که:

۱- کار مردم باید بدست مردم سپرده شود

۲- هرکس کاری فراخوراستعداد و پاداشی فراخور کارش داشته باشد.

۳- سطح زندگی مردم بالا رود و نظارت در پخش عادلانه ثروت محور سیاست اقتصادی حکومت باشد.

٤- مالکیت های بزرك کشاورزی محدود گردد و خرده مالکین‌تقویت شوند بطوری که هر کشاورزی صاحب زمین بشود و نیز اصلاح امور اجتماعی و بهبود وضع زندگی کشاورزان و عمران دهات کشور توجه مخصوص مبذول گردد.

۵- کارگران در منافع کار خود باید سهیم شوند

٦- وسائل پرورش و آموزش ابتدائی و بهداشت را دولت برای همه برایگان فراهم آورد و همه مردم ایران باید از مزایای بیمه‌های اجتماعی برخوردار گردند.

در زمینه امور صنفی ما معتقدیم که دولت باید محیط مساعد و امکانات مناسب برای رشدمطبوعات ملی اعم از حزبی و غیر حزبی‌ایجاد کند و آنچه راه وصول باین مقصود را هموار می سازد عبارتست از:

۱- کاغذروزنامه باید در انحصار دولت باشد تا دولت آنرا بقیمت تمام شده بدون عوارض گمرکی بمیزان مصرف واقعی هرروزنامه‌به روزنامه نگاران بفروشد.

۲-بمنظور ترقی و توسعه‌مطبوعات و بالابردن سطح روزنامه نگاری در ایران دولت باید برای ایجادوسائل جدید روزنامه نگاری از قبیل چاپخانه کلیشه سازی و دستگاه های گیرنده اخبار و غیره مدیران روزنامه ها را مشمول مقررات‌مربوط به قانون وام های صنعتی قرار دهد.

۳- دولت باید با مشورت روزنامه نگاران (اعم از حزبی و غیرحزبی) بتدریج در رفع نواقص‌قانون‌مطبوعات اقدام کند و قانون کاملی را ضامن و حافظ آزادی مطبوعات سازد.

کنگره در حالی که خود راموظف به حمایت از آزادی مطبوعات میداند اذعان دارد که هرگونه مطلبی که مغایر با اصول مذهب رسمی‌کشور و اخلاق و عفت عمومی باشد از ارج و شان مطبوعات میکاهد وبنابراین کنگره انتشار این قبیل مطالب را قویا تقبیح می کند.

کنگره خوشوقت است که جلسات نخستین دوره خود را در محیط پر از صفا و دوستی و براساس‌برادری و برابری و دوراز هرگونه تشتت‌و انحراف برگزار کرده‌است و برخود فرض میشمارد که در آخرین‌مرحله کار درود صادقانه خود را بقدوم شاهنشاه گرانمایه و ارجمند نثار سازد واز خداوند بزرك مسئلت کند که به حزب ما و رهبر ارجمند آن توفیق خدمت به شاهنشاه و وطن وملت آزاده و سربلند ایران ارزانی فرماید. جای شك نیست که جامعه مطبوعات که سربازان صف اول آزادی هستند در این خدمت‌گزاری شرافتمندانه سهم بسزائی بر عهده خواهند گرفت.

اولین کنگره گروه مطبوعاتی حزب ملیون اسفند ۱۳۳۷

ضیافت مدیر فرمان

دیشب آقایان مدیران روزنامه‌های

احتمال قطع روابط

بقیه ازصفحه اول

شده است.

یونایتدپرس درگزارش خود اشاره میکند: «مقامات مطلع‌اظهار داشته‌اند که‌بدنبال حملات شدید شوروی درموردبسط‌روابط‌دفاعی‌ایران وغرب این کشور مشغول مطالعه برای قطع روابط سیاسی باشوروی است. مقامات مذکور میگویندااین تصمیم دولت پس‌از مشاوره‌باپارلمان اعلام خواهد شد.

تردیدی نیست که حملات اخیر شوروی بایران مخصوصا علیه پیمان دفاعی باامریکا مورد توجه خاص مقامات ایرانی قرار گرفته است.

یونایتدپرس اضافه میکند:«دیروز نخست‌وزیر سه‌ساعت حضورشاهنشاه شرفیاب بودودرباره‌تهدیدات شوروی مذاکره نمود. محافل مطلع اظهار میدارند اولین عکس‌العمل ایران‌در قبال شوروی خودداری‌ازاعزام سفیر جدید دولت شاهنشاهی بمسکو خواهد بود»

رویتر وآسوشیتدپرس نیز در همین زمینه اخباری انتشار داده‌اند وازجمله آسوشیتدپرس گزارش میدهد: دولت ایران منتظر وصول گزارش رسمی سفارت ایران در مسکو راجع باظهارات مقامات شوروی درباره ایران است.

خبرگزاری فرانسه خبرمیدهد: شاهنشاه مدت سه‌ساعت با دکتر اقبال نخست‌وزیر ایران در مورد بحران روابط ایران وشوروی‌مذاکره فرمودند.

قبلا معظم‌له باوزیر خارجه‌مذاکره کرده بودند.بموجب‌تفسیرخبرگزاری فرانسه دولت شاهنشاهی در نظر دارد فعلا درفرستادن آقای مسعود انصاری سفیر جدید ایران‌درمسکو تامل نماید وچنانچه تبلیغات‌شوروی علیه ایران ادامه یابد احتمال‌دارد روابط دیپلماسی ایران وشوروی قطع گردد.

***

راجع بشایعه‌قطع ارتباط‌دیپلماسی ایران وشوروی که‌این چندروزه صحبت آن درمیان بودوخبرگزاری های خارجی نیزپیرامون آن‌بحث کرده‌اند امروز خبرنگار سیاسی‌ما تحقیق کرد وازمنابع موثق کسب اطلاع نمود که‌فعلا چنین مسئله‌ای مطرح نیست .مقامات وزارت‌امور خارجه ازاین شایعه اظهار تعجب‌و بی‌اطلاعی کردند.

شکایت مردم از شهرداری حقیقت دارد

بقیه ازصفحه اول

اکنم اینست که اولا ممکن است انجام نشود ومایه یاس مردم شود دیگر اینکه امکان دارد موانعی برای آن بتراشند ولی در هرحال شهر تهران نواقص زیادی دارد و کوچه وخیابانها باید اسفالت‌شود ولی ۱۵۰ میلیون تومان فقط خرج اسفالت تهران است در مورد چاه عمیق هم باید بگویم که حفر ۲۰ حلقه چاه بمناقصه گذاشته شده که ۱۵ حلقه آن در شهر تهران و ۵ حلقه در شمیران حفر خواهد شد.

شهرنو

شهردار تهران افزود در شرفیابی دیروز در حدود نیم ساعت، شاهنشاه از بازدید من از شهر نو سئوال فرمودند و به تمام‌جزئیات امر توجه داشتند ومخصوصا مقرر فرمودند که در اصلاح وضع آنجا اقدام‌فوری شود و گزارش آن بعرض برسد...

من چند شب پیش‌از شهرنو بازدید کردم واز وضع آنجاحالم بهم خورد و بدرختی تکیه داده وگفتم: خدایا بمن فکری بده که بتوانم این بساط را برچینم ؟....

شنیدم یك عده از زنهای شهرنو بمامورین گفته‌اند، کاری بکنید که این مشتری هابااینجا نیایند ...

آقای مهام یکبار دیگر تاکید کرد که اگر چه اصلاح وضع این‌محل احتیاج به پول دارد ولی من بهر قیمتی که باشد این کار را انجام خواهم داد.

باید پول خرج کرد..

شهردار دربارهٔ اجرای نقشه های عمرانی شهر گفت : در هر حال اصلاحات احتیاج به پول دارد و من معتقدم‌که از هر جا شده باید پول تهیه کرد و خرج آبادی شهرنمود، من موقعی شهردار خراسان بودم و شهرداری مبلغی پول داشت که من همه آنرا خرج کردم، وقتی که از من پرسیدند «چرا پول هارا باین زودی تمام کرده‌ام» گفتم: ممکن است‌من‌بروم‌وازاین‌پولهافقط‌هرتومانی یکقران‌خرج شود، پس بهتر است که من همه آنرا خرج اصلاحات کنم‌و بعد بروم .»

اصلاحات شمیران

در مورد انجام خواسته های مردم شمیران شهردار تهران برای ایجاد مستراحهای عمومی و گورستان و غسالخانه وعده مساعدت داد وگفت که‌بااداره کشاورزی مذاکره‌کرده است که قطعه زمینی را برای گورستان تخصیص دهند.

درباره خرابی مغازه های واقع بین دو میدان قدیم و جدیدتجریش چنین گفت :

اینکه گفته شده است براثر انتشار خبر خرابی مغازه‌ها ، کسی به کسبه اعتبارو جنس نمیدهد ، صحیح نیست ،زیرا هم اکنون‌مغازه ها پراز جنس است، البته در هر اصلاحی عده‌ای‌زیان می‌بینند.درمورد خرابی این مغازه‌ها البته مالکین دکاکین پول خود را میگیرند، و فقط‌میماند مستاجرین که مشغول مطالعه برای پیدا کردن راه حلی برای آنها هستیم ولی تاکنون راه حلی پیدا نکرده‌ام. البته در مورد سرقفلی این مغازه‌ها اولا هنوز حق سرقفلی برسمیت شناخته نشده‌ثانیا مطابق قانون توسعه معابر حق سر قفلی تعلق نمیگیرد. ولی در هرحال همین تاخیری که تاکنون در خرابی این مغازه‌ها شد ،است برای‌رعایت حال مستاجرین است تا تکلیف‌آنها معلوم شود.

۱۵۰ طرح

پس از مطالب زیادی که شهردار درباره اتوبوسرانی و اوضاع عمومی بخش های مختلف شمیران و شهر تهران گفت ، اظهار داشت که ۱۵۰ طرح تهیه شده است تا شهر تهران را از این وضعیت نجات دهد ولی البته در کارها احتیاج به سرعت و پول داریم که باید مردم از راه پرداخت عوارض هزینه های لازم را تامین کنند، شهرداری تهران تاچند روز دیگر بیلان عملیات و مخارج خود را برای اطلاع عامه منتشر میکند و دفاتر شهرداری هم برای بازرسی همه مردم باز است هرکس میتواند در هر موقع‌بخواهد به‌آنها رسیدگی کند.

فروش املاك باقساط

بطوریکه خبر نگار ما از وزارت کشور کسب‌اطلاع کرده‌طبق گزارش استانداری خراسان آقای محمدحسین طهماسبی‌یکی‌از مالکین‌شهرستان کاشمر ، چند ده باسامی کلاته های یارقلی ، تکك ، شورات‌ازاملاك خود وآقای‌غلامرضاسلحشوردادستان استان نهم راکه‌هریك از آنها دارای شصت سهم وهرسهم دارای چهار سنك آب‌میباشدوجمعا در حدودیك میلیون و دویست هزار ریال ارزش داشته است بین صدو بیست نفر از زارعین همان حدود بمبلغ‌هفتصد هزار ریال که سیصد هزار ریال‌آن نقد وبقیه باقساط‌طویل‌المدت‌پرداخت گردد تقسیم نموده ومعامله دردفتر شماره ۳ شهرستان کاشمر انجام یافته است .

وزارت کشور اقدام آنهارا تقدیر و تحسین نموده است .

رئیس شعبه ٤ دادگاه استان

آقای جواد حریر فروش بریاست شعبه چهارم دادگاه استان‌مرکز منصوب شد.

آموزش بهداشت

اولین جلسه آموزش بهداشت‌در کلاس کار آموزی بانوان وآقایان مدیران آموزشگاه های پایتخت از طرف اداره کل تربیت معلم واداره کل تعلیمات اکابر در سالن‌دبیرستان البرز افتتاح شد .

دیروز بسیاری از

بقیه ازصفحه اول

ترك کردند . دراین میان تصادفات جالبی که علت آن فقط ندیدن‌یکدیگر بود روی داد ولی هیچیك از این تصادفات خطرناك نبود

وضع هوا نشان می‌داد که برف و بوران باین زودی‌ها قطع نخواهدشد. ازساعت دوونیم حرکت کاروان ها بتهران شروع شد و تاساعت سه‌و نیم اغلب کاروان ها آبعلی را ترك گفتند ولی هنوز بیش‌از یکی دو کیلومتر طی نکرده بودند که در سراشیبی تندی که وجود دارد ناچار متوقف شدند . تعداداتوبوس‌واتومبیل که‌در جاده یخ‌زده متوقف شده‌بود متجاوز از صد دستگاه بود .

لغزندگی جاده بحدی بود که حتی اتوموبیل هائی که زنجیر بسته‌بودند نمی‌توانستند از آن سرازیر شوند یکی ازاتوبوس‌های ارتشی که‌اتفاقا زنجیر هم نداشت دل بدریا زدو سرازیر شد ولی هنوز چندصدمتری نرفته‌بودکه‌ناچار ترمزکردولی‌این ترمز موجب شد که ته‌اتوبوس بطرف دره وسر آن بطرف کوه ودرست درعرض جاده قرار گیرد و این کار موجب‌شد که جاده بکلی بسته شود .

عده‌ای از اسکی‌بازان که وضع را باین‌ترتیب دیدند اسکی‌هارا بپای‌خود بستند ودرجاده‌ودر میان اتوبوس‌ها واتومبیل‌ها ببازی «قایم موشك» با اسکی پرداختند عده‌ای هم برف‌بازی را ترجیح دادند .

بقیه نیز بابی‌حوصلگی در داخل اتوبوس‌ها لمیده بودند و دراین‌بین تاسف وناراحتی فراوان از قیافه کسانی که برای تماشا و شاید هم برای اولین بار آمده بودند میبارید. چاره‌ای نبود باید راه بازمی‌شد

عده‌ای از اسکی بازان باشگاهها با کوشش زیاد در تلاش بودند تابهر ترتیبی هست راه را باز کنند .

گروهی از افراد محلی را جمع‌کردند وبیل و کلنك بدست آنها دادند تا برف‌ها را بکناری بزنند واز کنارجاده خاك روی جاده بریزند . قبل از خاك ریزی هم دواتوبوس و یك سواری روی جاده سر خوردند وباهم تصادف کردند ویك فولکس واگن باسرتوی برف فرو رفت .

بهرصورت بعداز دوساعت و نیم‌که کاروان های اسکی درمیان برف و بوران و سوز و سرما در جاده‌متوقف بودند جاده‌بازشد و اتومبیل هائی که زنجیر داشتند بافاصله زیاد از هم براه افتادند وبعد از آنها به اتومبیل های‌بدون زنجیر اجازه داده شد که بتهران حرکت کنند . باین طریق فاصله آبعلی بتهران که‌شصت کیلومتر بیشتر نیست در شش‌ساعت یعنی باچهار ساعت تاخیر طی‌شد و خانواده‌ها از نگرانی بیرون آمدند .

عریضه سرگشاده

پیشگاه مبارك بندگان اعلیحضرت همایون شاهنشاهی

مفتخرا بشرف‌عرض ملوکانه میرسانیم جان نثاران کسبه های‌بخش بیست که‌بارها مراتب شاه‌دوستی و میهن‌پرستی خود را بظهور وبثبوت رسانیده ودرمواقع لزوم از ایثار خون‌خود و فرزندان خویش دریغ و مضایقه ننموده‌ایم بالغ برچندین سال است بافروش اثاثیه‌و تهیه‌قروض کمرشکن توانستیم باسرمایه کم‌و ناچیز وپرداخت حق سرقفلی محل کسب وپیشه‌ای دراین بخش اختیار نمائیم دربدوامر ماکاسب داخل قلعه شهرنو نبودیم ولی‌بامحصور نمودن قلعه مارا خودبخود در داخل قلعه قرار دادند واولیاء و متصدیان امور بما اطمینان دادند که درظرف‌ششماه این بخش راازوجود زنان ناپاك وفواحش و امثالهم پاك خواهند نمود کمیسیون های متعددی‌با حضور آقایان نمایندگان مجلسین ـنخست وزیری ـوزارت کشورـ دادگستری ـشهربانی وشهرداری درزمان‌تصدی آقای سرهنك ملك‌اسمعیلی کلانتروقت تشکیل و تصمیم گرفته شد که قلعه‌شهرنو دارای درب‌شمالی و جنوبی باشد که پرونده آن اینك دربازرسی نخست‌وزیری است نامه های شکوائیه‌که بتمام مقامات صلاحیتدار ازطرف‌عموم کسبه تقدیم گردیدبعرض رسانیدیم که ما منکر مبارزه‌با فحشاء نبوده‌و نیستیم و بلکه وظیفه‌هرفردی مسلمان وبا ایمان است که‌با این امرجدا مبارزه‌نماید حتی تقاضا و استدعا نمودیم که این بخش‌راازوجود زنان‌بدکار پاك‌نمائید .تاما بتوانیم باعائله خود در این‌محل سکونت اختیار نموده و این محل‌جای اشخاص شریف و متدین‌وبا ایمان گرددمعذالك چندروز قبل دراثر اعمال‌نفوذ شبانه درب شمالی قلعه شهرنوبرداشته وفورا دیوارکشیده شد ودستور دادند که از درب‌جنوبی‌قلعه ایاب‌وذهاب نمایندر صورتیکه مقابل درب جنوبی و حریم آن‌چند باب‌دبستان پسرانه و دخترانه‌و منازل اشخاص محترم می باشد که‌ممکن است‌اطفال معصوم و بیگناه مردم‌آلوده گردند ولی در حریم‌درب‌شمالی فقط چندباب کاراژو مغازه‌های اوراقچی است که هیچگونه خطری متوجه آنان‌نیست وازاین راه‌بزرگترین لطمه بیك‌عده کسبه ضعیف وبی‌پناه وارد گردید وبکلی‌راه عبور ومرورما مسدود ودر حقیقت مارا زندانی نمودند.

چون یگانه ملجاءما بیچارگان و پناه‌ما مستمندان فقط و فقط‌ذات اقدس اعلیحضرت همایونی است علیهذا ازپیشگاه مبارك ملوکانه استدعای عاجزانه داریم که امر مبارك شرفصدور یابد که جناب‌آقای دکتر اقبال‌نخست وزیر محبوب شخصا باین‌موضوع رسیدگی عاجل و سریع مبذول فرمودمو راضی نشوند که ما کسبه ضعیف و بیچاره فدای عده‌ای‌قلیلی زنان‌بدکار شویم تابتوانیم بکسب مشروع خود ادامه داده وباعائله خود بدعاگوئی ذات مقدس اعلیحضرت همایون شاهنشاهی و خاندان جلیل سلطنت مشغول باشیم . **بامضای عموم کسبه بخش ۲۰**

خیابان حاجی عبدالمحمود وقوام‌دفتر آ ـ ۳۰۱۵۳

سپاس و تشکر

مجمع‌کشتارکنندگان خوردپا از کلیه سروران‌معظم و دوستان مکرمی که در بیمارستان سینا ابراز لطف و مرحمت فرموده و از عبدالله کرنی نوری که براثر حمله ناجوانمردانه چاقوکشان حرفه‌ای شرکت توزیع گوشت بخاطر حفظ حقوق و حیثیت صنفی بستری گردیده بود عیادت فرمودند نهایت‌تشکروسپاسگزاری را دارد در خاتمه از آقایان پزشگان و پزشگیاران و خدمتگذاران بیمارستان که نهایت محبت را نسبت به او رواداشتندبخواست خداوندوکمك آنهااز مرگ‌حتمی نجات یافت صمیمانه سپاسگزاری میکنیم و توفیق و سربلندی همه را خواهانیم . مدعی خواست که از بیخ کند ریشه ما غافل از آنکه خدا هست دراندیشه ما

مجمع کشتار کنندگان خورد پا

آ ـ ۳۰۱۲۱

اداره‌محترم روزنامه‌اطلاعات

چون در صفحه ۱۱تاریخ ۲۹ر۱۱ر۳۷ آن روزنامه محترم شکایتی از آرایشگاه زنانه شده‌بودبرای اینکه سوءتفاهمی برای مشتریان‌اینجانب نشود استدعای تکذیب آنرا دارم آرایشگاه اینجانب بنام لادن‌ومدیریت آن بنام‌تقی میباشد باتقدیم احترامات فائقه **تقی ترکیه**

آدرس خیابان پهلوی جنب اتوسرویس کشتاسبی آرایشگاه‌زنانه لادن آ ـ ۳۰۱۷۱

افتتاح کلاس حسابداری برای تربیت کار شناس

چون بودجه برنامه ای سال ۳۸ بمجلس شورای ملی تقدیم شده و برای اجرای این بودجه که براساس برنامه های وزارت خانه ها تدوین گردیده حسابداران ورزیده ضرورت داشت وزارت کشاورزی باشرکت ۲۸نفر از کارمندان حسابداری کلاسی ترتیب داد که مراسم‌افتتاح آن انجام شد درمراسم افتتاح آقای مهندس مشیر فاطمی معاون وزارت کشاورزی نطقی ایراد کرد ووظایف کار آموزان کلاس رابه آنها یاد آور شد .

سپس آقای گوردین مستشارمالی وزارت کشاورزی کار شناس امور مالی اولین جلسه درسی را آغاز کرد .

دوره کلاس سه ماه است و کارشناسان‌ایرانی‌وخارجی در آن تدریس می کنند .

جناب آقای دکتر لواسانی

رئیس محترم بیمارستان وزارت راه (دکتر طرفه)

با توجه باینکه بیمارستان وزارت راه با داشتن بخشهای مختلف و بخصوص بخش کامل زایمان از نظر تجهیز وسایل ودارا بودن بهترین پزشکان متخصص در ردیف مدرن ترین‌و مجهز ترین بیمارستانهای کشور بشمار میرود وظیفه خود میداند وسیله جنابعالی از دقت و مراقبت جناب آقای دکتر حقیقت شعار رئیس بخش زایمان و همچنین‌از خانم رمضانیان ـ خانم قدسی و خانم سلامی ماماهای باتجربه بخش زایمان که هریك بنوبه خود نسبت بوضع حمل وزایمان خانم اینجانب در تمام‌مدت شبانه روزیکه ایشان در آن بیمارستان ستری بوده اند از هیچگونه خدمت توام بامهربانی و عطوفت‌دریغ ننموده اندتشکروسپاسگذاری‌نماید.

در خاتمه ضمن تشکر از پزشکیاران بخش مزبور دوشیزه اسدی‌و دوشیزه الهیاری توفیق خدمتگذاری بیشتر آنجناب و سایر کارکنان بیمارستان وزارت راه را نسبت بعموم هموطنان از خدای بزرك‌خواستار است .

مهدی آذری

از آقایان حاجی اسدالله میری و محسن رضائی و جواد آقا کامیاب و آقایان دیگریکه در نبودن آقای علی شاطریان خیابان استخر راجع بدکان نانوائی جدید او و خیابان آصف رسیدگی کرده‌اید اظهار تشکرمیکنم

کاظم شریف آ ـ ۳۰۱۶۳

مورد توجه آقایان پزشکان محترم وداروخانه‌ها

قرص‌های:

سدوکورودیل

SEDO-CORODIL

واگوفرنال VAGO-FRENAL

ساخت مگزیل- سویس‌که مدتی نایاب بود رسید

نمایندگی داروهای واندرو مگزیل درایران

آ ـ ۳۰۰۴۷ ۱ـ۲ «آگهی‌ازموسسه خروس» **شرکت سهامی آگن**

قابل توجه مدیران محترم داروخانه‌ها

HEPAREGULINE هپارگولین

قطره آمینوکاردول

AMINOCARDOL GOUTTES

آمپول سولفوتروپین

SULPHOTROPINE AMPOULE

که مدتی نایاب بود واردشد **نمایندگی واندردرایران**

۱ـ۲ آ ـ ۳۰۰۴۹ «آگهی‌ازموسسه‌خروس» شرکت سهامی‌آگن تلفن ۳۷۰۶۲

نام‌نویسی جهت دوره جدید نقشه‌کشی ونقشه‌برداری تاسه روز دیگر تمدید میگردد.

دراین کلاس شرکت نمائید وبااخذ دیپلم و معرفی ما استخدام شوید.

نشانی: دروازه دولت مقابل خیابان بهار مکتب بقراط

مشعل‌های ایلوماتیك ساخت آمریکا
بظرفیت‌های مختلف (ازیك تا۲۵گالنی رسید)
شرکت سهامی ایران‌تکنو خیابان سعدی

صدها نوع پارچه های پشمی زنانه و مردانه کازرونی بحلی در جهان صنعت بوجود آورده

صراح

فروشگاه کازرونی خیابان سعدی

بهترین پارچه های کت و دامنی دوپیس زنانه ـ کت وشلوار مردانه وبچگانه

اصفهان خیابان چهارباغ پاساژ کازرونی آ ـ ۴۱۹۳۴

آخرین تغییرات

برنامه سینماها

سینما پردیس

زندانی سلول شماره ۱۱ (فیلم پلیسی) شروع: ۳۰ر۱۰ صبح ـ ۳۰ر۲ـ ۳۰ر۴ـ ۳۰ر۶ و۳۰ر۸بعداز ظهر .

جناب آقای محمود باقر زاده

انتصاب جنابعالی را بریاست شعبه هفت دادگاه استان بشما و جناب آقای دکتر هدایتی وزیر محترم دادگستری تبریك میگوئیم .

محمود عراقی ـرضا عراقی ـمهدی غزنوی ـمحمد قلی بیکی ـخلیل رادمرد ـمهندس کاظمی ـزنگنه ـحسین طیاری آ ـ ۳۰۱۱۹

جناب آقای دکتر عزیز رفیعی ریاست کل موسسه رازی و رئیس محترم انجمن همکاری خانه و دبیرستان رازی حصاركدبیران و کارکنان دبیرستان رازی حصارك انتصاب آنجناب را بعضویت فرهنگستان دامپزشکی فرانسه تبریك و موفقیت جنابعالی را از خداوند متعال مسئلت می نمایند .

از طرف دبیران و کارکنان دبیرستان رازی‌حصارك‌ـرضازاده

آ ـ ۳۰۱۰۹

شرفیابی روزنامه نگاران

ساعت ۱۱ و نیم امروز گروه مطبوعاتی حزب ملیون بحضور ملوکانه شرفیاب شدند.

همچنین درساعت ۱۲ امروز جلسه مصاحبه مطبوعاتی در پیشگاه شاهنشاه با حضور مدیران و سردبیران جراید تهران و شهرستانها تشکیل شد که جریان مشروح آن بعدا باستحضار خوانندگان میرسد.

فروش خیریه درباشگاه افسران

ساعت چهار بعداز ظهر روز پنجشنبه مراسم فروش خیریه در حضور والاحضرت شاهدخت شمس پهلوی در باشگاه افسران انجام شد . در این مراسم جمع کثیری از اعضای سفارتخانه ها و موسسات ملی و اعضاء جمعیت های خیریه حضور داشتند .

اجناسی که بمعرض فروش گذاشته شده بود عبارت از گلدوزی و کار های دستی، رادیو ، تلویزیون ، شیرینی بود که بوسیله اعضای جمعیت های خیریه به فروشگاه خیریه اهدا شده بود

فعالیت جدید

برای بهبود روابط ایران وعراق

امروز اطلاع حاصل شدکه آقای حاج عزالممالك اردلان سفیر کبیر شاهنشاهی در بغداد روزسی‌ام بهمن «پریروز» باسرلشگر عبدالکریم قاسم نخست وزیرعراق ملاقات‌ومذاکره نموده است .

ناظرین سیاسی میگویند دیپلماسی ایران وعراق برای بهبود روابط میان دوکشور فعالیت تازه‌ای شروع کرده‌اند.

ملاقات سفیر کبیر ایران دربغداد باعبدالکریم قاسم نیزنشانه این‌فعالیت است. ملاقات مزبورسه ربع ساعت طول‌کشیدومحیط مذاکرات صمیمانه بود.

نمایندگان سرمایه‌گذاران و بانکهای امریکا در تهران

ساعت یازده صبح امروز نمایندگان گروه سرمایه گذار امریکائی «چیس» و«لازار فرر» وارد تهران شدند تا از فردا مذاکرات خود را با نمایندگان دولت ایران برای تشکیل بانك بزرك توسعه صنعتی ایران شروع کنند .

پیش‌بینی وضع هوا

هوای سواحل دریای مازندران، آذربایجان، کردستان، کرمانشاه،همدان وخوزستان کمی ابری‌که دربعضی ساعات مقدار ابرها بیشتر میشودواحتمالا درارتفاعات آذربایجان برف خواهد بارید . هوای شمال خراسان کمی ابری ودربعداز ظهر مقدارابرها بیشترشده ودرشب صاف وسرد میشود. هوای کرمان وبلوچستان قسمتی ابری ودرروز توام باباد شدید در سطح زمین‌و درشب مقدار ابرها کمتر خواهدشد. هوای کوهستانهای شرقی درروزابری توام بارگبارهای پراکنده وهوای بقیه نواحی صاف وتوام بالکه های ابر پیش بینی میشود .

هوای شهرتهران نیزصاف توام بالکه های ابرکه احتمالا درفردا مقدار ابرهاکمی بیشتر میشود.

گرمترین نقاطی‌که ایستگاه هواشناسی دارند درروزگذشته بندر جاسك باحداکثر ۲۴ درجه سانتیگراد بالای صفر وسردترین نقاط کرمانشاه با حداقل ۲۱ درجه سانتیگراد زیرصفربوده است .

درمدارس گواهینامه دوچرخه سواری میدهند

اداره راهنمائی و رانندگی صورت کلیه دانش آموزان دوچرخه‌سوار را از مدارس می گیرد و افسران فنی در مدارس حضور یافته ودانش آموزان را در محوطه مدرسه تحت تعلیم قرار می دهند و پس از آزمایش بلافاصله گواهینامه رانندگی دوچرخه آنان را صادر می نمایند .

ضمنا شهربانی کل مجالس سخنرانی در فرهنك استان تشکیل خواهد داد که افسران اداره راهنمائی مقررات مربوطه را بدانش آموزان گوشزد نمایند . همچنین چند هزار کاغذ خشك کن رنگی حاوی‌مقررات دوچرخه سواری در کلیه‌مدارس‌مرکزوشهرستان ها توزیع گردیده‌است.

یاد داشته باشید ماعرب نیستیم

جوآلکس موریس خبرنگار نیویورك هرالد تریبون از تهران گزارشی پیرامون اوضاع ایران تحت‌عنوان بالا نوشته‌است .

وی مینویسد باهمه شباهتهائی که ممکن است بین‌ایران و یك کشور سلطنتی عرب وجود داشته‌باشد ایران یك کشور عربی نیست وعلاوه براین اشغال روسها را تجربه کرده‌است . سپس به بحث دراطراف نقاط ضعف اجتماعی ایران می‌پردازد واز سیاست اصلاحات اعتدالی حکومت ایران یادمیکند . که بعقیده او کار طبقه جدید بوروکراتهای ایران است که بعنوان نمونه بارز آنها دکتر آموزگار وزیر کار را نام میبرد . ترجمه این مقاله درشماره فردا بنظر خوانندگان خواهد رسید .

آخرین خبر تا ۴ بعداز ظهر

خارجه

مك‌میلان پالتو وکلاه پوست پوشید

لندن ـ رویتر ـ امروز درساعت یازده وچهل ونه دقیقه بوقت تهران هارولد مك میلان نخست وزیربریتانیا برای گفتگوباخروشچف نخست‌وزیر شوروی بسوی مسکوپرواز نمود .

مك میلان درفرودگاه اظهارداشت‌که من برای مذاکره به شوروی نمیروم. زیرابرای این‌کار اختیارندارم. مذاکرات بعدا انجام خواهدشد.

مك میلان بدون توقف به مسافرت ادامه خواهد داد. مك میلان گفت ، بشوروی میرویم تاازنظریات شوروی مطلع شویم واین‌نکته رادریابیم‌که تا چه حد میتوانیم باآنها تماس بگیریم .

مك میلان هدایائی نیزبرای خروشچف همراه برده است. عده ای از مقامات‌عالیرتبه بریتانیا درزمینه سیاست خارجی ومشاوران مطبوعاتی‌همراه مك میلان بودند. چهارکارآگاه‌وعده‌ای منشی نیزهمراه نخست وزیر میباشند. مك میلان درفرودگاه پالتووکلاه پوستی پوشید. مك میلان‌گفت نمیدانم تاچه حد موفق خواهیم شد. ولی‌بهرحال، کوشش خواهیم کرد .

من عقیده دارم‌که تماسها ومذاکرات خصوصی درزندگی بین المللی اکنون بسیار باارزش است. مك میلان باهواپیمای کامت حرکت‌کرده وقرار است ساعت ۳ بعداز ظهر بمسکو وارد شود .

رهبر تروریستهای قبرس ژنرال‌میشود

لندن ـ خبرگزاری فرانسه ـ یکی ازروزنامه های چاپ آتن درشماره‌امروز اطلاع داده است‌که بلافاصله پس ازصدور فرمان عفو عمومی وآزادی‌زندانیان سیاسی‌قبرس سرهنك «گریواس» رهبر سازمان تروریستی (ا.ا.و.کا) به یونان آمده وبادرجه ژنرالی درارتش اینکشور مشغول خدمت خواهد شد.

حل مسئله قبرس معجزه بود

نیویورك ـ یونایتدپرس ـ روزنامه نیویورك هرالد تریبون در شماره امروز خود مینویسد موافقتی‌که درلندن پیرامون قبرس بدست‌آمد مانندیك اعجاز بنظرمی‌آید.

هرالد تریبون میافزایدکه ممکن است ملل دیگرازاین توافق برای حل مسائل اساسی درس فراگیرند .

ژاپن میخواهد بسد اسوان کمك کند

توکیو ـ خبرگزاری فرانسه ـ دولت ژاپن باردیگر به جمهوری متحد عرب پیشنهاد کرد که حاضراست درساختمان سد اسوان به‌آن کشور کمك کند .

این پیشنهاد از طرف وزیربازرگانی ژاپن هنگام مذاکره بایك هیئت رسمی جمهوری متحده عربی‌که اخیرا وارد توکیوشده مطرح‌گردیده است .

توضیح سفیر ایران در واشنگتن در اطراف قطع مذاکرات ایران و شوروی

نیویورك ـ یونایتدپرس ـ آقای علیقلی اردلان سفیر ایران در واشنگتن طی نامه ای به روزنامه نیویورك تایمز خاطرنشان ساخت که تصمیم ایران مبنی بر قطع مذاکره با شوروی با در نظر گرفتن منافع مردم ایران بوده نه بر اثر فشار غرب آقای اردلان اعلام نمود که میخواهد هر نظر اشتباه آمیزی را نسبت درباره پایان مذاکرات بین ایران و شوروی بر طرف سازد .

داخله

شهرستانها

بازرسان شاهنشاهی وارد یزد شدند

طبق گزارش آخروقت خبرنگار ما از یزد هیئت بازرسان سازمان شاهنشاهی بریاست تیمسار سرلشگر عمیدی پس‌از بازدید اردکان به شهرستان یزد وارد شد . این هیئت بشکایات مردم یزد درباره ادارات دولتی رسیدگی میکند .

راه شیراز بازشد وهواآفتابی‌است

آخروقت امروز خبرنگار ما از شیراز گزارش داد که بعدازچند روز بارندگی شدید امروز هوای شیراز صاف وآفتابی است . ضمنا جاده بین اصفهان و شیراز که‌براثر ریزش برف مسدود گشته بود بوسیله مامورین اداره راه بازشدو هم‌اکنون عبورو مرور وسائط نقلیه درکمال راحتی انجام میگیرد .

دستگیری زنان قاچاقچی درخرمشهر

آخر وقت امروز خبرنگار ماازخرمشهر تلفنی اطلاع دادکه عصردیروز مامورین پاسگاه «دوربندجمعی» گارد گمرك خرمشهر سه نفر زن قاچاقچی بنام نعیمه، عاکف و فاطمه رادرنزدیکی پاسگاه دستگیر کردند .

کالای قاچاق آنها نیز که مقداری پارچه و عبابود بوسیله مامورین ضبط شد وتحویل مقامات گمرك گردید .

به‌تاکسیها نرخ اضافه ندهید

خبرنگار ماإطلاع میدهدکه بنابرشایعاتی‌که درزمینه افزایش نرخ تاکسی ها که بمیزان (یکنفر۱۰ ریال، دونفر۱۵ ریال، سه نفر۲۰ ریال) منتشر شده عده‌ای ازرانندگان تاکسی سوء استفاده کرده وبدون انتشار اعلامیه رسمی شهربانی کل کشور نرخ خودرابمیزان فوق‌الذکرتغییرداده اند.

خبرنگارما ضمن تماس بامقامات مربوطه گزارش دادکه رانندگان‌تاکسی بهیچوجه حق افزایش نرخ تاکسی راندارند وشایعاتی‌که دراین زمینه‌وجود دارد باصدور اعلامیه ازطرف شهربانی کل‌کشور وشهرداری تهران روشن شده وصحت وسقم آنها معلوم خواهد گردید .

ژنرال لوید درتهران

ژنرال لوید رئیس ستاد ارتش زمینی انگلیس درخاورمیانه ساعت ۲ بعداز ظهر باهواپیمای ارتشی انگلستان وارد تهران شد .

تصویبنامه تقلیل عوارض سینماها اجرا میشود

خبرنگارما گزارش میدهد که‌امروز ازطرف وزارت کشوربه‌شهربانی کل کشور وشهرداری تهران دستور داده‌شد تصویب‌نامه سال گذشته هیئت دولت مبنی برتقلیل عوارض سینماها را بموقع اجرا بگذارند .

طبق مفاد تصویبنامه مزبورکه در آبان سال گذشته بتصویب هیئت دولت رسید مقرر شده‌است که‌برای بهبود و تغییر وضع فعلی سینماها و اجرای نظر دولت ورفاه حال تماشاچیان در مورد سینماهائی که تعهدات خودرا طبق آئین‌نامه وتصویبنامه و نظر کمیسیون اصلی نمایشات انجام داده باشند یك‌چهارم عوارضی که فعلا ازروی هربلیط بنفع شهرداری اخذ می‌شود بخشوده گردد . همچنین فیلمهای تربیتی ازیك سوم عوارض و فیلمهای دوبله بفارسی ازنصف عوارض معاف خواهند بود .

بازدید خبرنگاران از تاسیسات نفت سراجه

امروز گروهی از خبرنگاران جراید تهران بنا بدعوت شرکت ملی‌نفت ایران از تاسیسات نفت سراجه قم دیدن کردند. مشروح این بازدیددر شماره فردا چاپ خواهد شد.

سرپرست اموردام گفت:

گاوهای اطراف تهران مبتلا بسل هستند

مردم بایدازنوشیدن‌شیرغیرپاستوریزه خودداری کنند

امروز آقای‌سرلشگردکتر ایزدپناه سرپرست اموردام درمورد گاوهای اطراف تهران گفت‌که‌در اطراف‌تهران درحدود ۲۰هزار ماده گاو وجود دارد که‌عده‌ای ازآنها مبتلاء بسل وبروسلوز (سقط‌جنین) میباشند . صرف نظر از زیانهای این‌دو بیماری باعث‌سرایت سل و تب‌مالت بانسان میشود و وزارت کشاورزی تمام گاوداریهای اطراف تهران‌را مورد بازرسی قرارداده و خون‌تمام گاوهارا باهمکاری‌موسسه رازی‌تجزیه‌میکنند اگر گاومریض باشد ۷۵ درصد قیمت‌آن بعنوان خسارت بصاحب آن‌پرداخت میشود و گاودر قسمت‌جداگانه‌ای نگاهداری میگردد بعدا بکشتارگاهها اعزام میشود .

البته در کشتارگاهها این‌گاوها وسیله دکتران دامپزشك معاینه میگردند

مردم‌باید درمصرف لبنیات غیر پاستوریزه نهایت دقت رابکار برند وشیرغیر پاستوریزه راخوب بجوشانند تاازمیکروب‌سل‌وتب‌مالت پاك شود .

جریان مجدد آب درکلیه نقاط تهران

ازامروز بعلت رفع نگرانی مردم میزان‌مصرف‌آب‌بنصف‌رسید

امروز مدیر کل‌سازمان آب‌تهران گفت : ازروز گذشته آب بکلیه نقاط شهر تهران رسید وازبامداد امروز وضع آب شهر بشکل‌عادی برگشت .در چند روز اخیربمناسبت ترس مردم از قطع مجدد آب‌میزان مصرف از ۶۰ هزار متر مکعب به ۱۲۰ هزار متر مکعب رسیده‌بوداما امروز دوباره مصرف آن‌به ۶۰ هزار متر مکعب تقلیل یافت.

آقای مهندس روحانی مدیر کل سازمان آب تهران بخبرنگار ما گفت :بزودی اقدام به حفر چاه‌های عمیق در مسیر خط اصلی کرج خواهیم نمود این چاه‌ها ۴۰ میلیون متر مکعب آب‌مصرف یکساله‌تهران را تامین خواهند نمود. اعتبار حفر این چاهها‌ازمحل صد میلیون‌تومان اعتبار تاسیسات انتقال آب کرج تامین میشود و باین ترتیب درسال آینده هیچگونه مخاطراتی نمیتواند آب شهر را قطع کندو لوله‌اضافی و احتیاطی نیزتا آخر سال برای احتیاط نصب خواهد شد.

سئوال ازدولت درباره قیمت نفت

این سئوال امروز از طرف آقای دکتر متین دفتری تقدیم ریاست مجلس سنا شد :

خواهشمندم بجناب آقای وزیر دارائی ابلاغ فرمائید برای جواب این سئوال در مجلس سنا حضور بهمرسانند :

در روزنامه اطلاعات شماره ۹۸۴۵ مورخ چهارشنبه ۲۹ بهمن این خبر مندرج است :

براثر تقلیل قیمت نفت در خلیج فارس ایران امسال بیست و شش میلیون و نیم دولار ضرر می کند و برای جبران این ضرر شرکت های عامل نفت باید تولید نفت ایران را در سال ۱۹۵۹ پنج میلیون تن‌افزایش دهند و توضیح داده شده است که تصمیم تقلیل قیمت نفت خلیج فارس از طرف شرکتهای صادرکننده نفت اتخاذ شده است . مقصود ازشرکت های صادر کننده که این تصمیم را اتخاذ کرده اند کدام شرکتهااست؟ آیا همان شرکت هائی نیستند که کنسرسیوم را تشکیل می دهندیا وابسته به آنها هستند ؟ با این فرض آیا نتیجه تقلیل قیمت آن نیست که‌ازافزایش تولید نفعی عاید ایران نشود ؟ برای جلوگیری از این احتمالات در قرار داد کنسرسیوم چه پیش بینی شده است ؟

دکتر متین دفتری

گنبدهای طلا

ساعت هفت‌بعداز ظهر فردا آقای مصطفوی‌دربرنامه آثارملی‌تلویزیون درباره گنبدهای‌طلای ایران‌سخنرانی مینماید و عکسهای مربوطه ارائه میشود .

شیرین‌تر ازهمه شیرینی‌ها

آقای صفرعلی‌قجریان که‌شیرینی فروشی دارد معتقد است که‌یك‌تکه کاغذیعنی یك‌بلیط‌سری ۴۲۵ او که سیصد هزار ریال جایزه‌برده است ازتمام شیرهای‌موجود در ـ مغازه‌اش شیرین‌تر است . . . گویا دروغ نمیگوید ..

آ ـ ۴۱۵۹۸ «بنگاه‌بخت‌آزمائی‌ملی»

عزیمت باروپا

آقای محمدمجلسی‌رئیس شعبه۸ دیوانکشور ، وکفیل سابق وزارت دادگستری جهت مطالعات حقوقی برای مدت دو سال از طرف وزارت دادگستری باروپا عزیمت کردضمنا چهار نفر دیگر از آقایان قضات امسال از طرف وزارت دادگستری باروپا اعزام خواهند شد.

سوم اسفند بقیه ازصفحه اول

برطرف شد . رادمردی که بدست توانای او این تحولات انجام‌پذیرفت اعلیحضرت رضا شاه کبیرشاهنشاه فقید است که تاریخ ایران نام‌بلند او را زیب صفحات خود قرار داده است .

اینك شادی روان آن بنیان‌گزار ایران جدید را از خداوند متعال مسئلت داریم و امیدواریم در ظل توجهات اعلیحضرت همایونی و مساعی ملت رشید ایران کشور ما مراحل ترقیات خود را بطورمستمر طی کند و مقامی را که شایسته آن می باشد در میان ملل بزرك جهان احراز نماید .

افتتاح نمایشگاه گیلان

نظر باینکه نمایشگاه گیلان با همکاری موثر اداره هنر های زیبا به زودی افتتاح خواهد شد از هنرمندان گیلان خواهشمند است تا روز دهم اسفند آثار هنری خودرا به کاخ ابیض تحویل ورسید دریافت دارند.

مسئول کمیسیون هنری جمعیت راه‌نو ـ فهیمه اکبر

آ ـ ۳۰۰۸۳

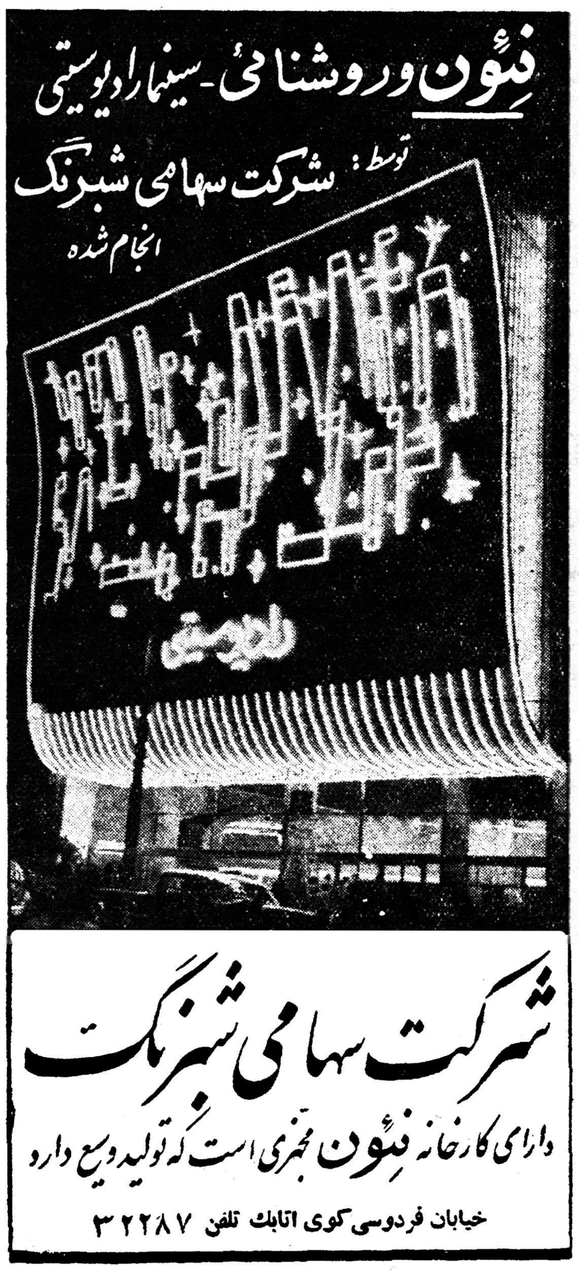

شرکت سهامی شبرنگ

دارای کارخانه نئون مجهزی است که تولید وسیع دارد

خیابان فردوسی کوی اتابك تلفن ۳۲۲۸۷

شرکت زمزم

PEPSI-COLA

پپسی کولا

آگهی از طرف

شرکت سهامی زمزم

شرکت سهامی زمزم بمنظور خدمات بیشتری بهموطنان عزیز تسهیلاتی‌برای نمایندگان خود قائل وتخفیفهای لازم‌بآنها داده است واینك نرخ جدید پپسی‌کولا را برای مصرف‌کنندگان شهرستانها و اهالی محترم استانها درتمام مدت سال چه در زمستان و چه تابستان از پانزدهم اسفندماه ۳۷ بشرح زیر آگهی مینماید وتمنا دارد دیناری بیشتر از نرخ معینه نپرداخته واگر فروشنده‌ای اجحاف نمود ابتدا به نمایندهٔ پپسی‌کولا درشهرستان و سپس لطفا به شرکت سهامی زمزم طهران خیابان کرج اطلاع دهند .

نمایندگانی که تاکنون برای مذاکره و دریافت محصول با نرخ جدید مراجعه ننمودند باید فورا بمرکز مراجعه وترتیب کار خودرا بدهند. نماینده جدید و فعال نیز قبول میشود :

حضرت معصومه قم	وبین راه واطراف	۵	ریال
مشهد مقدس	واطراف	۵	»
اصفهان	واطراف	۵	»
قزوین و کرج	وسدکرج وبین راه	۵	»
ورامین ـ دماوند	آبعلی ـ اوشان ـ فشم ـ رودهن‌واطراف	۵	»
کاشان	نطنز ـ یزد ـ نائین وبین‌راهها	۵ر۵۰	»
سمنان	دامغان ـ شاهرود ـ سبزوار بین راه	۵ر۵۰	»
همدان	زنجان ـ ملایر ـ نهاوند ـ تویسرکان	۵ر۵۰	»
اراك	خمین ـ گلپایگان	۵ر۵۰	»
نیشابور	تربت حیدری ـ کاشمر	۵ر۵۰	»
رشت	بندرپهلوی ـ فومنات واطراف بین راهها	۵ر۵۰	»
لاهیجان	لنگرود ـ رودسر ـ رامسر ـ شهسوار	۶	»
چالوس	آمل ـ بابلسر ـ شاهی ـ ساری ـ بهشهر	۶	»
بندرشاه	گرگان واطراف	۶	»
گنبدکاوس	شاه پسند ـ پهلویدژ	۶ر۵۰	»
قوچان	باجگیران ـ سرخس ـ شیروان ـ بجنورد	۶	ریال
بروجرد	درود ـ ازنا ـ خرم‌آباد	۶	»
کرمانشاه	شاه پسند ـ کنگاور ـ بین‌راه	۶	»
تبریز	واطراف بین راهها	۶	»
قصرشیرین	خسروی وبین‌راهها	۶ر۵۰	»
سنندج	بیجار ـ مریوان ـ سقز	۶ر۵۰	»
سراب	اردبیل ـ آستارا	۶ر۵۰	»
مرند	جلفا ـ خوی ـ ماکو بازرگان	۶ر۵۰	»
رضائیه	مهاباد ـ خانه مراغه ـ میاندوآب	۷	»
کرمان	واطراف	۶ر۵۰	»
شیراز	واطراف	۶ر۵۰	»
بندربوشهر	کازرون ـ فسا ـ جهرم	۷	»
بندرلنگه	نیریز ـ لار ـ جاسك	۷ر۵۰	»
زاهدان	میرجاوه ـ سیرجان ـ بندرعباس	۷ر۵۰	»
خاش	ایرانشهر ـ چاه‌بهار	۸	»

نرخ پپسی‌کولا درشهرستانهای استان خوزستان ازطرف شرکت زمزم‌خوزستان تعیین میشود .

نمایندگان شهرستانها و شهرها و فروشندگان بین راه باید محصول خودرا از نماینده مرکز استان خریداری نمایند وبا نرخ معینه بفروشند .

کلیه کافه‌ها و قهوه‌خانه‌ها ومسافرخانه های بین راه ها و درتمام جاده‌های کشور باید پپسی‌کولا را مطابق نرخ مرکزاستان بفروشند وهمانطوریکه شرکت سهامی زمزم **باتحمل زحمات وخسارات زیاد وبا نازلترین قیمت ممکنه محصول پپسی‌کولا راکه مورد علاقه هموطنان عزیزاست بـه‌دورترین نقاط مملکت میرساند.** نمایندگان وفروشندگان محترم ما هم باید طبق نرخ معینه وبا **کمال احترام وبدون دیناری اضافه‌تر پپسی‌کولا** را باختیار کلیه هموطنان باوفای‌ما بگذارند

شرکت سهامی زمزم

آ ـ ۴۲۰۰۴