اطلاعات

سال سی‌وپنجم ـ شماره ۱۰۴۰۱ — سه‌شنبه سیزدهم دی‌ماه ۱۳۳۹ — تکشماره ۳ ریال

امریکا آماده ورود درجنك لائوس

بفرمان آیزنهاور واحدهای هوائی ودریائی امریکا روبه آبهای لائوس حرکت کردند

امریکا پیش‌ازاقدام قطعی بورود درجنك ازطریق سیاسی وارد عمل خواهدشد وهم اکنون دول غربی درکار مشاوره راجع باوضاع لائوس هستند

نیروهای سروان «کنك‌له» وعناصر «پاتت لائو» پس از تصرف یك شهر، خودرا به ۵۰ کیلومتری پایتخت شاهی لائوس رسانده‌اند

مراکز نظامی «وینتیان» در اثر حریق و جنك شدیدی که مدت چهار روز بین دست راستی ها ودست چپی ها در پایتخت لائوس ادامه داشت، ویران شده‌است
یونایتدپرس

واشنگتن ـ ۳ژانویه ـ آسوشیتد پرس ، یونایتدپرس ـ آیزنهاوررئیس جمهوری امریکا امروز پس از یك جلسه مشاوره که با حضور کلیه سران نظامی وسیاسی‌امریکاتشکیل داده بود دستور داد قوای امریکا آماده مقابله باحوادث‌احتمالی‌لائوس باشند .

وی از اتخاذ تصمیم قطعی درباب اعزام نیرو به لائوس فعلاخودداری نموده است تا اطلاعات بیشتری از لائوس دریافت دارد .

(بقیه در ص۳)

دیشب دولت تصمیم‌گرفت:

مبارزه باگرانفروشی شدیداً ادامه یابد

دیشب هیئت دولت درحضور رؤسای بانکهای مرکزی وملی‌وضع‌اقتصادی‌کشور را بررسی کرد

شرح در صفحه هفدهم

جریان روز

نوازش مادر وکتاب جوانان

سرمقاله درصفحه دوم چاپ شده است

دنباله خاطرات شاهنشاه :

ماموریت برای‌وطنم

ما ایرانیان باید خواهان پیشرفت سریع در وصول بهدف دموکراسی باشیم

- تصور میکنم اکثریت مردم ایران از مفهوم واقعی دموکراسی آگاه‌شده‌باشند
- هدف ما معین وراه وصول به آن پیش ما باز است و شك نداریم که اگر در کوشش و مجاهدت‌کوتاهی نکنیم به آن هدف عالی خواهیم رسید
- چه بهتر که‌چندین موسسه وابسته بمقام سلطنت در کمك‌به‌بینوایان‌ومستمندان بایکدیگر رقابت کنند

بقیه فصل‌هشتم
نظر من درباره دموکراسی

در خدمات عام المنفعه باعتقادمن باید آزمایش و تجربه و اجرای اصل رقابت معقول بین سازمانها مورد توجه باشد . من‌بااین‌استدلال که میگویند رقابت تنها باید در امور بازرگانی معمول باشدو در امور دوایر دولتی ووابسته بدولت مرعی نگردد بهیچوجه موافق‌نیستم وچه بهتر که چندین‌موسسه خیریه وابسته بمقام سلطنت در کمك به بینوایان و مستمندان بشرط آنکه

بقیه در صفحه نوزدهم

یك خلبان ایرانی بایك هواپیمای یك موتوره ازفراز اقیانوس‌اطلس‌گذشت

ازاین خلبان قهرمان درفرودگاه مهرآباد استقبال شایانی شد

«طرفدار» خلبان شجاع ایرانی بایك هواپیمای یك موتوره از برزیل تاسواحل افریقا یکسره پروازکرد

- هواپیمای کوچك «طرفدار» هشت ساعت تمام برفراز اقیانوس اطلس گرفتار طوفان شدید شده بود
- خلبان ۳۵ ساله ایرانی نه سال قبل برای دیدن برادر خود بامریکا رفته بود و دانشکده خلبانی امریکا را طی کرده بود
- دولت امریکاپرواز«طرفدار» را با هواپیمای یك موتوره از فراز اقیانوس اطلس خطرناك تشخیص داد و به همین جهت او از برزیل پرواز کرد

« طرفدار » خلبان شجاع ایرانی در فرودگاه مهرآباد مورد استقبال گرم و صمیمانه ای واقع شد .
در دست‌چپ‌او تیمسارسپهبدبختیارمعاون‌نخست‌وزیرورئیس سازمان‌اطلاعات و امنیت کشور ودرسمت‌ر است ، تیمسار سرتیپ علوی کیا معاون سازمان دیده میشوند .

خلبان جسور ایرانی عصر دیروز در میان باد سمجی که در فرودگاه مهرآباد زوزه میکشید و برچهره ها شلاق مینواخت هواپیمای یك موتوره «ت‌ـ۳۸» جسور ترین‌خلبان ایرانی که اقیانوس اطلس را طی‌کرده بود ، در میان استقبال پر شکوهی‌که برازنده پیروزی درخشان و بزرك وی بود وارد فرودگاه شد .

در فرودگاه تیمسار سپهبد تیمور بختیار معاون نخست‌وزیر و رئیس سازمان اطلاعات و امنیت کشور ، تیمسار سرلشکر حسین سیاسی ، تیمسارسرتیپ‌پاکروان‌وتیمسارسرتیپ علوی‌کیا معاونین سازمان اطلاعات و امنیت کشور تیمسار سرتیپ ماهوتیان تیمسار سرتیپ امجدی‌وتیمسارسرتیپ خادمی رئیس ستاد نیروی هوائی‌وجمعی از رجال و امراء ارتش و عکاسان و خبرنگاران جرایدداخلی‌وخارجی‌حضور داشتند . وقتی‌هواپیمای یك موتوره جسورترین خلبان ایرانی پس از ۸۱ ساعت پرواز متناوب در سه قاره جهان در فرودگاه برزمین نشست‌فریادهلهله وشادی مستقبلین از هر سو بهوا برخاست و تیمسار سپهبد بختیار یك حلقه گل زیبا بگردن خلبان شجاع ایرانی انداخت و گلدان نقره بزرگی نیز بوی داده شد .

بقیه در صفحه نوزدهم

انتخابات اطاق بازرگانی
اخذ رای شروع شد
امروز بازرگانان تهران رای دادند
ده بازرگان زن در انتخابات شرکت میکنند

از صبح امروز اخذ رای انتخابات اطاق بازرگانی تهران در محل‌اطاق باز رگانی آغاز گردید .

بقیه در صفحه هفدهم

روز جمعه آینده در مسابقه پیاده روی
۶۰۰ نفردر مسابقه مقدماتی باهم مبارزه میکنند

- جاده ساوه محل انجام مسابقه مقدماتی پیاده روی میباشد
- سرپرستی مسابقه بعهده دکتر گدیس استاد تربیت‌بدنی دانشسرایعالی‌است
- برف وباران مانع ازانجام مسابقه نخواهد شد
- ساعت ۹ صبح کاروان عظیم شرکت کنندگان ازمیدان ۲۴ اسفند حرکت میکند

ساعت ۹ صبح روز جمعه ۱۶ دیماه نخستین مسابقه بزرك پیاده روی کشور که از طرف موسسه اطلاعات ترتیب داده شده باشرکت ۶۰۰ نفر داوطلب در اول جاده‌ساوه شروع میشود .

دربین شرکت کنندگان مسابقه پیاده روی عده زیادی از اهالی شهرستانها از جمله دو پیر مرد کهن سال ۱۲۰ ساله‌شرکت دارند و از هم اکنون داوطلبان‌شهرستانها

بقیه در صفحه هفدهم

رئیس‌جمهوری کنگو اعتصاب نشسته کرد

- کازاووبو وقتی با پرچم ایالت کاسائی روبرو شد درهواپیما ماند وپیاده نشد
- نیروی صد نفری موبوتو در ایالت «کیوو» بدست طرفداران لومومبا تار ومار گردید

لومومبا در ایالت کیووبا شکست مواجه شد .

دسته صد نفری چتر بازان وی که از راه «رواندا اوروندی»(منطقه تحت قیمومت بلژیك) حمله ورشده بودند از طرفداران لومومبا شکست خوردند وبیست تن از آنهازخمی شده به مقامات بلژیکی «رواندا ـ اوروندی» پناهنده گشتند و ۵۰ تن دیگر را مقامات بلژیکی خلع‌سلاح کردند .

(بقیه درص ٤)

لئوپولدویل ـ ۳ژانویه ـ یونایتد پرس ـ نخستین عملیات نظامی سرهنك ژوزف موبوتوعلیه‌طرفداران

خط‌کش محاسبه انیشتین
شرح در صفحه هشتم
آ ـ ۳۳۰۶۹

افریقا ناصر را از خود طرد میکند

«نگهبانی افریقا» بهانه‌ای برای مداخله عبدالناصر درامور داخلی کشورهای این‌قاره است

درصفحه دهم

نزول برف و باران
درصفحات شمال وغرب ادامه دارد

درکرانه‌های آوج واسدآباد وسائط نقلیه بدون زنجیر نمی توانند عبور کنند

- چندین راه و گردنه بسته شده و برفها در آسمان تهران آب میشود
- ارتباط تلفنی و تلگرافی لرستان قطع شده‌است

شرح درصفحه ۱۷

روغن نباتی جهان

مورد اطمینان
بوزرجمهری غربی تلفن ۲۲۳۵۰

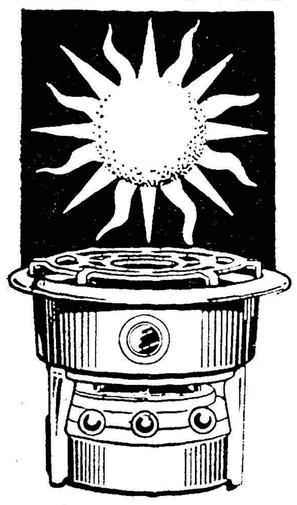

اجاق سه‌فتیله‌دیالکو
نماینده انحصاری : شرکت بازرگانی مسعود خیابان فردوسی ، کوچه بلژیك ، ساختمان مسعود

فروشگاه تعاونی کرج جنگل خانه
جهان چیت
چیت کدری فاستونی پرده‌ای چلوار رویزی

عریضه سرگشاده اهالی بندر معشور
پیشگاه مبارك بندگان اعلیحضرت همایون شاهنشاه

شاهنشاها در این موقع که بامر مبارك‌انتخابات‌دوره بیستم مجلس شورایملی‌بایستی در کمال آزادی انجام گیرد عده اشخاص مجهول‌الهویه‌و فراری از کنار دریای خزر تا خلیج فارس و بلوچستان خودرا بنا حق کاندیدای نمایندگی‌از بندر معشور نموده اند و برای اشغال کرسی نمایندگی بندر معشور در تهران فعالیت مینمایند اینك جان نثاران اهالی بندر معشور به پیشگاه مبارکت پناه آورده واستدعا مینمائیم‌همانطوریکه‌در هرحال وزمان آسایش و رفاه ملت را در نظر گرفته اید نسبت به عرایض فدویان توجه‌خاص مبذول امر و مقرر فرمائید که بتوانیم در کمال آزادی کاندیدای محلی و شایسته خودرا انتخاب واز تحمیل شدن اشخاص گمنام و غیر محلی نجات پیدا کنیم.

جان نثاران

عبود اهدائی ـ حاج احمد کریمی ـ حاج‌جاسم امینی ـ حاج محمود اهدائی ـ حاجی‌آزادی ـ حاج ناصر افتخار ـ درویش افتخار ـ علی‌اهدائی ـ ناصرقنواتی ـ عبدی قنواتی ـ حاج یعقوب‌معشوری ـ حاج طاهر مسطوری ـ حسن اصلاحی ـ حاج مجید اصلاحی ـ عبدالعزیز جمشیدی ـ حاج جعفر عباسی ـ حاج محمود عباسی ـ سید اسداله‌طباطبائی ـ سیدشریف‌طباطبائی ـ سید ابراهیم طباطبائی ـ عباس محمدیان ـ حاج‌عبداله رئیسی ـ عبدالرضا اخلاقی ـ گدا رئیسی ـ محمد اکرامی ـ مجید اکرامی ـ عبدالحسین اکرامی ـ جواد رفیعی ـ مهران اصلاحی ـ اسحاق اصلاحی ـ یونس گالوری ـ ناصر ترابی ـ حاج احمد ترابی ـ طاهر قنواتی ـ غضان بهبهانی ـ منصور قنواتی ـ حسن شاکری ـ عبدالحسین احمدی ـ حاج جاسم‌ناصری ـ ابراهیم رئیسان ـ محمد شاه رفیعی ـ احمد احمدی ـ حاج حمید احمدی ـ حاج‌عبدالعزیز بهبهانی ـ مصطفی بهبهانی ـ سید کریم موسوی ـ حاج حمید اصلاحی ـ عزیز اصلاحی ـ حیدر جمشیدی ـ محمد قدیری ـ محمد تقی‌زاده ـ عبدالکریم تقی‌زاده ـ حیدر تقی زاده ـ نعمت‌اله قنواتی ـ غلامحسین محمدی ـ خدا رحم محمدی ـ عزیز عقیقی ـ حاج محمود سعادت ـ حاج محمود وطنخواه ـ حاج احمد وطنخواه ـ مصطفی سعادت ـ عبدالحسین اکرامی ـ مجید محمدیان ـ حمید دانش ـ یوسف حسینی ـ مرتضی حسینی ـ مصطفی حسینی ـ ایوب حسینی ـ اسماعیل خانی ـ علی ترابی ـ یداله امینی ـ حاج حسین امینی ـ فیض‌اله امینی ـ علی فرامرزی ـ کریم فرامرزی

آ ـ ۳۷۲٤۸

اطلاعیه کارخانه لباس دوزی جنرال مد
قابل توجه مدیران فروشگاهها
درسراسر کشور

از ابتدای تاسیس جنرال مد عده زیادی از فروشندگان لباس درسراسر کشور از ما میخواستند که نمایندگی فروش محصولات خودرا به آنان واگذار کنیم ولی محصولات تولیدی کارخانجات جنرال مد بعلت فروش قابل ملاحظه آن در خود فروشگاه مرکزی هرگز قادر بتامین‌نظر فروشندگان‌لباس نبود .

به همین منظور و برای آنکه جنرال مدبتواندباین خواست عمومی پاسخ گوید و محصولات خودرا درسراسر کشور و تمام نقاط تهران در اختیار علاقمندان بگذارد از مدتها پیش بتوسعه قابل توجه کارخانه پرداخت وبا تهیه ماشین‌های مدرن و استخدام تعداد بیشتری از متخصصین خارجی امروز قادر خواهد بود آنچنان رقم‌تولیدی رابوجود آوردکه علاوه بر تامین مصرف فروشگاه جنرال مد برای نمایندگان خود درتهران‌وسراسر کشور نیز لباس تهیه کند بدین مناسبت ازکلیه کسانیکه علاقمند بفروش محصولات جنرال‌مددر تهران یا شهرستانها میباشند خواهشمند است‌با مراجعه بدفتر مرکزی کارخانه واقع در کوچه‌برلن جنب فروشگاه جنرال مد از شرایط بدست آوردن نمایندگی جنرال مد با اطلاع شوند . ۱ـ گردونه

نظریه یکی از آموزگاران
طرح باشگاه مهرگان فقط بنفع دبیران است نه آموزگاران

مخالفین اجرای این طرح بیشتر از موافقین آنست

شرح در صفحه سیزدهم

FACOPA
فردا
کلید ویلای نقره‌ای را بدست شما میسپاریم

در ویلای نقره‌ای ازدیك ـ قاشق ـ چنگال ـ سماور ـ جاسیگاری ـ منقل و قلیان تا دستگیره ها همه از نقره است و حتی گلدانهای گل نیز روکش نقره دارد ویلای نقره‌ای اتومبیل سواری آخرین‌سیستم دارد ـ فرش دارد ـ مبل دارد و خلاصه ۹۹۹ وسیله لوکس و ضروری آنرا برای یك زندگی راحت مجهز نموده است ویلای نقره‌ای جایزه بی‌نظیری‌است که قرن ما بیاد ندارد و شما حتما میتوانید برنده ویلای نقره ای و صاحب بزرگترین جائزه قرن باشید .

سازمان فاکوپا فرداکلید این آرزوی طلائی را بدست شما میسپارد

جریان روز

نوازش مادر و کتاب جوانان

علیاحضرت ملکه فرح پیش‌از اینکه مادر شوند دارای عواطف و احساسات نیك وپسندیده مادری بودند ، ببازدید پرورشگاهها و موسسات مربوط باطفال علاقه شدید ابراز میداشتند و کودکان را نوازش میدادند ، حالا که‌مادر شده‌اند این غریزه ذاتی بیش‌از پیش تقویت گردیده و توجه خاصی به پرورش و تربیت کودکان یتیم ابراز می‌فرمایند ومسئله حمایت مادران و نوزادان هدف عالی ومقدس‌ایشان است .

یکی‌از خانم‌های عضو هیئت مدیره جمعیت خیریه فرح که‌روز شنبه این هفته باتفاق آقای بهبهانیان مدیر عامل بنیاد پهلوی حضور علیا حضرت ملکه شرفیاب‌بوده میگفت :

«من‌از شنیدن‌بیانات‌ملکه‌فرح‌غرق‌مسرت‌وخوشوقتی‌شدم،وقتی صحبت ازپرورشگاه ونگاهداری‌اطفال یتیم بمیان‌آمد،ملکه‌فرح‌دستوراتی‌برای بهبود وضع‌کودکان‌دادند‌که‌نشان‌میداداز‌یك‌قلب‌پرمهروسرشار از عواطف‌مادری تراوش میکند ، ایشان فرمودند :کودکان مادام که‌شیرخوار هستند احساسات ونوازش مادری راچندان احتیاج ندارند ولی وقتی رشد پیدا کردند باید ازمحبت ونوازش مادری برخوردار شوند ، مسئله‌خوراك و پوشاك خوب ولوازم زندگی کودك کافی نیست که‌این‌اطفال خوب‌تربیت وپرورش یابند ، چه‌بسا کودکان یتیم وقتی ازمحبت مادری محروم می‌مانند ،این محرومیت‌برای آنهاکینه‌و حسادت وبدبینی نسبت باجتماع بوجودمی‌آورد واین خصلت درآنها می‌ماندودرزندگی‌آینده‌شان موثرمی‌افتد .

علیاحضرت ضمنا خانه کودك جمعیت شیروخورشید سرخ‌رامورد مثال قرار داده‌فرمودند پرورشگاههای مابایدنمونه‌ای ازاین‌کودك‌باشد، درخانه کودك که‌درواقع مدرسه ایست برای پرورش کودکان یتیم‌و خدمت در پرورشگاهها ،مسئله مادر اهمیت خاص دارد ، برای اطفال درهرسن وسالی مادرانتخاب شده وکودکان‌یتیم هرگز احساس‌بی‌مادری نمیکنند ، بعلاوه بایدهمه چیز برای کودك در محیط خانه واطاق خود مهیا باشد تاهیچوقت تاثر وملال بیکس بودن در آنها راه‌نیابد بدین سبب لازم است مسئله نوازش ومهرمادری در پرورشگاهها اهمیت داده شود وپس‌از این بیانات مفید ومؤثر پیشنهادفرمودندکه‌کمیسیونی بنام کمیسیون نوازش ازخانم های علاقمند به‌پرورش‌اطفال یتیم تشکیل شود واین موضوع رامورد مطالعه و تصمیم قرار دهند ومن آنچه بتوانم دراین راه کمك خواهم کرد . »

این توجه علیاحضرت ملکه بکودکان یتیم و توسعه و تکمیل پرورشگاههای بنیاد پهلوی که‌اکنون چند هزار کودك رانگاهداری و تربیت میکنند وروز بروز بهتر میشود موجب کمال خوشوقتی ونشانه علاقه‌ایست که‌ملکه‌ایران به پرورش و تربیت کودکان دارند و بطور قطع این عواطف واحساسات‌عالی سبب‌توسعه و تقویت‌اینگونه‌موسسات خیریه خواهد گردید .

مایقین داریم میان اجتماع ما، افراد مردم ، بانوان نوع‌پرور و خیر خواهی وجود دارند که به تبعیت از افکارنیکوکارانه علیاحضرت داوطلب عضویت چنین کمیسیونی که برای نوازش کودکان یتیم تشکیل میشود خواهند شد واین وظیفه خدا پسندانه‌رابرعهده‌میگیرند .

***

مطلب دیگری که‌هفته پیش‌مورد توجه علیاحضرت ملکه فرح قرار گرفته وبااعضای هیئت مدیره بنگاه ترجمه و نشر کتاب درمیان گذاشته‌اند طبع و نشر کتاب‌های مفید وارزان قیمت برای مطالعه‌جوانان کشور است تابمطالعه عادت کنند .

این نکته که علیاحضرت ملکه بدان توجه نموده‌اند بسیار اساسی ومهم می‌باشد چه ، درحال حاضر جوانان ماباکمال تاسف بمطالعه‌کتاب رغبتی نشان نمیدهند ،عشق و علاقه‌برفتن سینما و تفریحات غیرسالم خیلی بیش از مطالعه‌کتاب درآنها تقویت گردیده است .درمیان صد دانش آموز ودانشجو بیست نفر هم دیده نمیشود که علاقه بخواندن کتاب ، آنهم‌کتب‌اخلاقی و تربیتی نشان بدهند، بدیهی است‌این‌جریان دورنمای خطرناکی رابیش ما مجسم میسازد ، عاطفه واحساسات وایمان واعتقادات مذهبی وملی رادرآنها متزلزل میسازد ، اخلاق وروش جوانان روزبروز بانحطاط وزوال سوق داده‌میشود ، ازاینرو توجه علیاحضرت باین موضوع کمال اهمیت رادارد .

دستوری که صادر فرموده‌اند اینست که موسسه بنیاد پهلوی بموازات کارهای خیریه‌ای که انجام میدهد و برای ترجمه و نشر کتب نیز قسمهای سودمندی برداشته است مسئله چاپ و انتشار کتب اخلاقی و تربیتی را بقیمت ارزان مورد توجه قرار دهد، چاپخانه‌ای تاسیس نمایند و از مؤلفین و مترجمین دعوت کنند که در تالیف وترجمه این قبیل کتب همت گمارند تا بدین وسیله کتاب های ارزان قیمت و جالب توجه و اخلاقی در اختیار محصلین و جوانان گذارده شود و کم‌کم بمطالعه رغبت پیدا کنند و این عادت پسندیده در میان آنها زنده و تقویت گردد .

باید دانست که‌مسئله پرورش روح و فکر جوانان درحال حاضر هیچ مورد توجه نیست ، دولت کاری باین کارهای اساسی ندارد، بسیاری از کتب و نشریات مضر در اختیار فرزندان ما گذارده‌میشود که باعث ظلال و انحراف و تزلزل اخلاقی آنها میگردد ، فیلم هائی نمایش داده میشود که حتی در کشور تهیه کننده‌اش (آمریکا)اجازه انتشار نمیدهند و این عوامل جوانان مارا از خواندن کتب مفیدباز میدارد و آنان رابه فساد اخلاق میکشاند .

مگر علیا حضرت ملکه باین نقیصه توجه و اهتمام کنند و الا آثاری دیده نمیشودکه با این دورزمای هولناك مبارزه نماید و از شیوع‌فساد عقیده واخلاق که‌میان جوانان ماریشه میدواندجلوگیری کند .

بدینوسیله با کمال تاسف درگذشت شادروان **آقای منصور مفتاح** را در اصفهان باستحضار دوستان‌و آشنایان وخانواده‌های مفتاح- نورزاد-کاردار-صدر(صدرالاشراف)- صدیقی- صهبا- آسایش -آراسته- مومن‌زاده- پاشنه‌طلا جمالی - یزدانی- بیانی- اسعد بختیاری- درخشان نوری- پورتیمور- مظاهری و سطوتی می رساند - مجلس ختم مردانه روز پنجشنبه پانزدهم دیماه جاری از ساعت سه تا پنج بعد از ظهر در مسجد مجد و مجلس تذکر زنانه از ساعت سه بعد از ظهر همان روز در منزل صبیه آن مرحوم واقع در خیابان نصرت‌خیابان جلالی کوچه‌ادیب (خانه شماره ۱۶) برقرار خواهد بود .

محمد مفتاح (مفتاح لشگر)- مریم کاردار (مطهر - السلطنه)-عزت نورزاد-عشرت مفتاح- شمسی مومن زاده- فرح‌مفتاح- دکتر ناصر مفتاح- دکتر محمود مفتاح- محسن مفتاح- مهدی مفتاح - سید حسام‌الدین مومن زاده

۱-۲ آ-۳۳۲۵۵

بخانواده محترم مفتاح بویژه بازماندگان آنمرحوم مصیبت وارده را تسلیت می دهیم .

تشکر و اعتذار

از سروران گرامی که در تشییع و مجالس ختم و هفته مرحوم پدرمان ما را سرافراز فرموده و تسلی خاطرمان را فراهم نمودند بدین وسیله تشکر مینماید .

آ-۳۳۳۲۷ **خانواده باور**

عرض تشکر

ا زسروران گرام دوستان و آشنایان بخصوص رئیس و همکاران ارجمند که‌در مراسم تشییع و ترحیم برادر عزیزم شرکت و با اینجانب همدردی و روح آنمرحوم را شاد نمودند صمیمانه تشکر نموده موفقیت همگی را از پروردگار یکتا خواستار و سپاسگزارم.

آ-۳۳۳۱۱ **نامدار شاهویر**

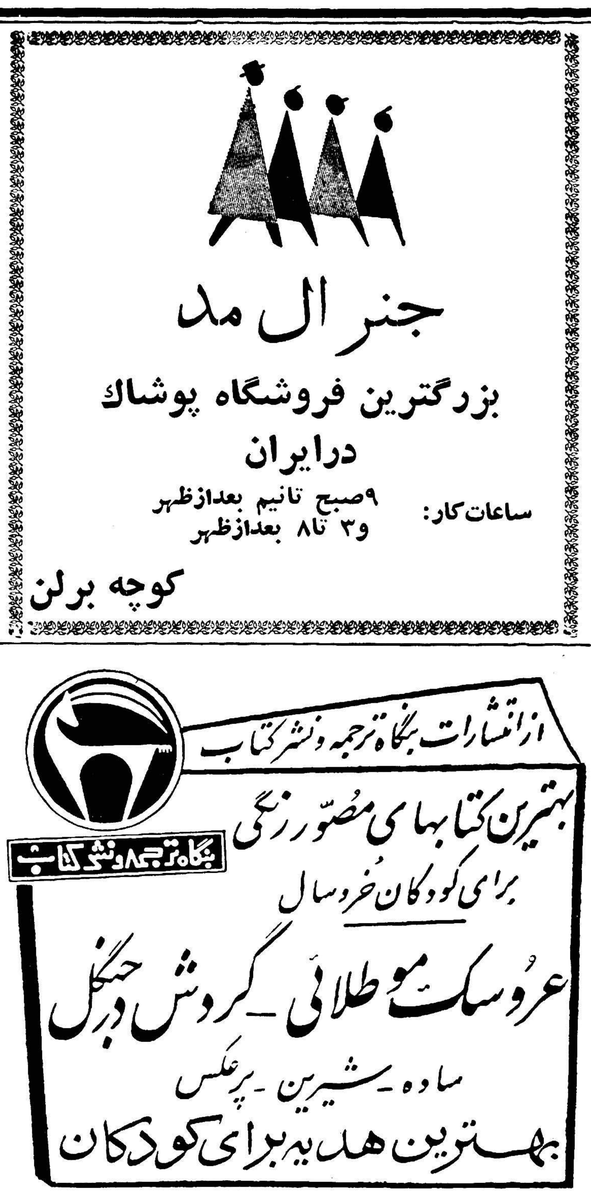

برای جلوگیری قطعی ازابتلاء به :

بیماری فلج کودکان

دیفتری- گزاز- سیاه سرفه - آبله - حصبه

کودکان عزیزتان را دربخش واکسیناسیون پاستور **چهارراه دروازه دولت روبروی خیابان سعدی تلفن ۶۹۷۴۰** واکسینه ومصون نمائید.

معاینات کودکان توسط پزشك متخصص مجانی است

پذیرائی ۱۰ تا۱۲ صبح و ۵ تا۸ بعدازظهر

وزارت پست و تلگراف و تلفن با کمال تاسف درگذشت **آقای محمد شهیدی** کارمند صدیق بازنشسته و رئیس سابق حسابداری اداره پستو تلگراف همدان راباطلاع میرساند مجلس ترحیم آن مرحوم از ساعت ۹تا۱۱ روزچهارشنبه ۱۴ دیماه در مسجد ارك منعقد است.

از طرف وزارت پست و تلگراف‌وتلفن

آ-۳۳۴۲۷

خانواده های **شهیدی همدانی - محمدیان - سنجری- رفعتیان - شهید زاده دادرس - شهیدی -بکتاشی-ابراهیم زاده** درگذشت **آقای محمد شهیدی** کارمند بازنشسته وزارت پست‌و تلگراف و تلفن را باطلاع اقوام و آشنایان میرسانند. مجلس یادبود آن مرحوم روز چهارشنبه ۱۴ دی ماه جاری از ساعت ۹تا ۱۱ صبح در مسجد ارك منعقد می باشد .

بعموم‌بازماندگان آنمرحوم مصیبت واردهرا تسلیت میدهیم

با نهایت تاسف و تاثر درگذشت مرحوم **حاج میرزا علی جنانی** را باطلاع فامیل و دوستان می رساند مجلس‌ختم آنمرحوم روز چهارشنبه ۱۴ر۱۰ر۳۹ از ساعت ۳ الی ۵ بعداز ظهردر مسجد قنات‌آباد منعقد م ی‌باشد و نیز مجلس زنانه روز پنجشنبه عصر در منزل آنمرحوم بر قرار است .

حاج‌علی‌اکبرجنانی-حاج‌حسن جنانی-محمدجنانی- مرتضی جنانی -محمود جنانی-احمدجنانی-قاسم‌ناطق-حاج‌غلامعلی خضروی -میرزا عبدالله روح‌زاده - حاج‌رجب نوری -حاج احمد نوری -محسن خبازی- محمد نژادپور- حسن مقدم - ناصر اصلاحچی- کمال فخار زاده - حاجی میرزا عبدالله چترچی-حاجی محمد کرمی -حاجی اصغر شاه حسینی - غلامحسین شاه حسینی -محمد شاه حسینی - حسین‌شاه حسینی -حسن شاه‌حسینی -محسن شاه حسینی -اسمعیل نوری - حاجی محمد کریمی - حاجی علی کریمی - مهدی نوری -حسین نوری- رضانوری - کاظم نوری -قنبر نوری

بعموم‌بازماندگان آنمرحوم مصیبت واردهرا تسلیت میدهیم

با کمال تاسف و تاثر درگذشت شادروان **حاج حسن‌نامور** بزرك‌خاندان‌نامور شیرازی را باطلاع دوستان‌وخویشاوندان می‌رساند مجلس ختم مردانه روز ۵شنبه ۱۵ر۱۰ر۳۹ از ساعت ۹الی ۱۲ صبح در مسجد ارك و مجلس ختم زنانه‌روز چهارشنبه ۱۴ر۱۰ر۳۹ از ساعت۲ الی ۵ بعد از ظهر درمنزل شخصی آنمرحوم واقع‌درشمیران کوچه کاشف پلاك ۱ + ۱۲ منعقد خواهد بود .

جواد نامور-قاسم نامور -فرج‌نامور - نادر نامور - صمدنامور- عزیز نامور - محمد صدیقی -ناصر صدیقی - فتحعلی طاهری - سیروس صدیقی - محمد رحیم فرهمند - حبیب فرهمند - سرهنك ابوالقاسم مشعوف - سرهنك عزیزالله مشعوف - مسعود نامور - مرتضی نامور

بخانواده محترم نامور بویژه بازماندگان مصیبت‌وارده را تسلیت می دهیم.

با نهایت تاثرو تالم درگذشت شادروان‌**دکتر جلال‌الدین نجات‌بینا** دندانپزشك بازنشسته شهربانی کل کشور را به اطلاع عموم دوستان و آشنایان گرامی‌رساند . بر حسب وصیت آن مرحوم هزینه ختم بمصرف امور خیریه خواهد رسید .

از طرف بازماندگان آن مرحوم : **دکتر نادر**

بعموم‌بازماندگان آنمرحوم مصیبت واردهرا تسلیت میدهیم

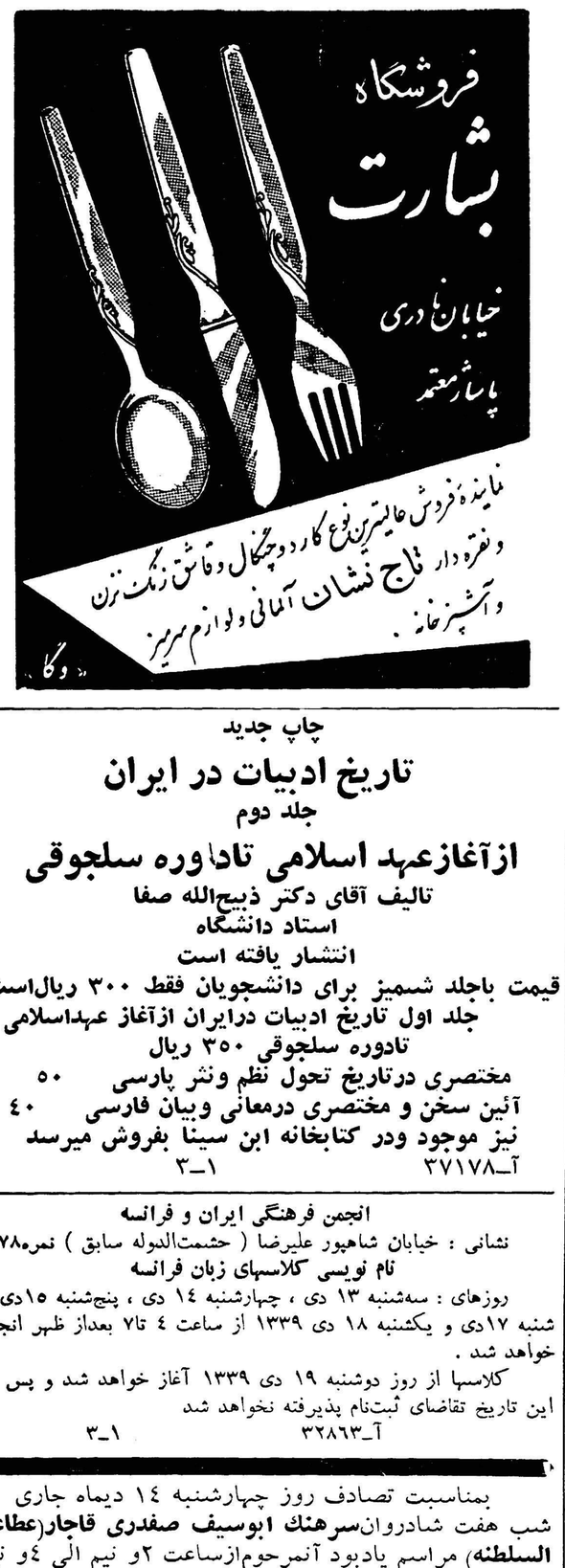

چاپ جدید

تاریخ ادبیات در ایران

جلد دوم

ازآغازعهد اسلامی تادوره سلجوقی

تالیف آقای دکتر ذبیح‌الله صفا

استاد دانشگاه

انتشار یافته است

قیمت باجلد شمیز برای دانشجویان فقط ۳۰۰ ریال‌است

جلد اول تاریخ ادبیات درایران ازآغاز عهداسلامی تادوره سلجوقی ۳۵۰ ریال

مختصری درتاریخ تحول نظم ونثر پارسی ۵۰

آئین سخن و مختصری درمعانی وبیان فارسی ۴۰

نیز موجود ودر کتابخانه ابن سینا بفروش میرسد

آ-۳۷۱۷۸ ۱-۳

انجمن فرهنگی ایران و فرانسه

نشانی : خیابان شاهپور علیرضا (حشمت‌الدوله سابق) نمره۱۷۸

نام نویسی کلاسهای زبان فرانسه

روزهای : سه‌شنبه ۱۳ دی ، چهارشنبه ۱۴ دی ، پنجشنبه ۱۵دی ، شنبه ۱۷دی و یکشنبه ۱۸ دی ۱۳۳۹ از ساعت ٤ تا۷ بعداز ظهر انجام خواهد شد .

کلاسها از روز دوشنبه ۱۹ دی ۱۳۳۹ آغاز خواهد شد و پس از این تاریخ تقاضای ثبت‌نام پذیرفته نخواهد شد

آ-۳۲۸۶۳ ۱-۳

بمناسبت تصادف روز چهارشنبه ۱۴ دیماه جاری با شب هفت شادروان**سرهنك ابوسیف صفدری قاجار(عطاء السلطنه)** مراسم یادبود آنمرحوم‌ازساعت ۲و نیم الی ٤و نیم بعد از ظهر در مزار آنمرحوم در امامزاده عبدالله برگزار می شود از عموم علاقمندان دوستان و آشنایان انتظار دارد که برای شادی روح آنمرحوم در ساعت مقرر حضور بهمرسانند وسیله ایاب و ذهاب‌در منزل شخصی‌آنمرحوم‌واقع‌دربازارچه کربلائی عباسعلی کوچه حمام برق خانه شماره ۸٤ آماده است .

منیژه صفدری قاجار- سودابه بهار- حسین صفدری قاجار

آ-۳۳۳۵۱

مصیبت وارده را به خاندان محترم**مرحوم باقرصفاری** تسلیت گفته و بقای آن خانواده را از یزدان پاك مسئلت می نماید . مجلس ترحیم آنمرحوم روز چهارشنبه چهاردهم دی‌ماه‌ازساعت‌سه‌الی‌پنج‌بعداز ظهر درمسجد قائم واقع در خیابان سعدی چهارراه سید علی منعقد می باشد . از تمام دوستان و آشنایان آنمرحوم دعوت می نماید که در مراسم سوگواری شرکت فرمایند .

هیئت رانندگان سواریهای کرایه مخبرالدوله شمیران

بعموم‌بازماندگان آنمرحوم مصیبت واردهرا تسلیت میدهیم

با کمال تاسف فوت جوان ناکام**هوشنك ناجی** فرزند عیسی ناجی را باطلاع فامیل و دوستان می رساند مجلس ختم مردانه روز چهارشنبه چهاردهم ماه جاری از ساعت ۳ الی ۵ بعد از ظهر در مسجد فخریه خیابان امیریه مقابل کوچه البرز و ختم زنانه در همان ساعت در منزل شخصی خیابان خوش چهارراه هاشمی منعقد می باشد .

خانواده های ناجی - مجبی - عفت خلوتی - حاجی حسن شاکری -حاجی محمد تقی توتونچی - هدایتی پور - سروان مهرورز -سرهنك‌وحید - علی اصغرارابی -یوسفی سرهنك مفاخری - دکتر مجید - مهدی فروغ - اسماعیل ظرفچی

آ-۳۳۲۱۷

بعموم‌بازماندگان آنمرحوم مصیبت واردهرا تسلیت میدهیم

مجلس ترحیم شادروان**محمد علی نعمتی** از طرف جمعیت دامپروران روز چهارشنبه از ساعت ۹ صبح الی ۱۱ در مسجد حاج مجید آقا تشکیل می گردد

جمعیت دامپروران تهران و حومه

هزینه شب چهلم همسر اینجانبه مرحوم حاجی میرهاشم رسولی به بنگاه خیریه اهداء گردید . **شرکت بیگلری**

هزینه برگزاری مجلس یادبودچهارمین سال‌درگذشت پدر ارجمندم بیکی از موسسات خیریه اهداء گردید .

آ-۳۳۳۲۹ **شاپور پورزند**

بایکدنیا تاثرو تالم مصیبت وارده را بدوست و همکار ارجمند **جناب آقای دکتر ناصر مفتاح** استاد محترم دانشگاه تسلیت می گوئیم و خود را در این مصیبت جانگداز شریك می دانیم .

دکتر اسمعیلی - دکتر برار - هاکوپیان- فروزانی - دکتر خسرو آهی -دکترعلی زاده - دکتر ثلاث-دکترصادقی دکتر ربانی- دکتر پیرزاده- دکتر حسین دوست - دکتر فرسام

آ-۳۳۳۹۵

مجله

راهنمای کتاب

*مجله مردم متفکر و صاحب نظر
*مجله دوستداران کتاب و دانش
*مجله خواص

شامل :

*فهرست و توضیح کامل همهٔ کتابهائی که ماهانه‌در ایران انتشار می یابد با طبقه بندی بر حسب موضوع.
*توصیف و انتقاد کتابهای بر جستهٔ ادبی و علمی زبان فارسی .
توصیف و انتقاد آثار خاور شناسان در باره فرهنك و تمدن ایرانی
*مقالات سودمند و خواندنی در باره آثار زبان وادبیات فارسی بقلم دانشمندان و نویسندگان بر گزیده ایران و و خاور شناسان بنام .
*نظر آزمائی-نکات‌خواندنی-اخبارومطالب‌جالب دیگر زیر نظر :
ایرج افشار - دکتر جمشید بهنام - دکتر سیروس پرهام - مجتبی مینوی -سعید نفیسی - دکتر احسان - یار شاطر

آ-۳۲۳۱۵ ۱-۲

چاپ دوم

قلمرو سعدی

بقلم سناتور علی دشتی منتشر شد

کتابخانه ابن سینا

۱-۵ آ-۳۷۱۸۰

چاپ دوم

از سعدی تاجامی

ترجمه جناب آقای **علی اصغر حکمت**

ازتاریخ ادبیات پرفسوربراون

بااصلاحات وحواشی مفیده

از طرف کتابخانه ابن سینا منتشر شد

۱-۳ آ-۳۷۱۸۲

آگهی‌های تسلیت

با نهایت تاثرو تالم‌مصیبت وارده را بخانواده محترم **کاوس برومند** تسلیت عرض‌نموده‌سلامتی و بقاء بازماندگان آن مرحوم را از درگاه خداوند متعال مسئلت می نمایم .

آ-۳۳۳۳۱ **بیژن بهرامی**

ورزشکاران دانشکده ادبیات امیدوارند آقای مهدی نیکخو آنان را در اندوه مصیبتی که بایشان وارد شده‌شریك و سهیم بدانند .

از طرف انجمن ورزشی دانشکده ادبیات شهباز شهریر

جناب آقای علی دائی

مصیبت وارده را تسلیت عرض نموده بقای عمر و سلامتی بازماندگان را از خداوند خواستاریم .

خزائلی -موسوی- فروغی - معینی - نقوی -دبیر راجی - فرجود - مسیح پور -حاتمی

همکار عزیز آقای علی دائی ریاست دبستان دولتی دکتر صورتگر

کارکنان و مدیران اداره فرهنك ناحیه ٤ تهران درگذشت شادروان پدر گرامی شمارا صمیمانه تسلیت می گویند واز خداوند متعال سلامت و طول عمر شما و خانواده محترمتان را خواستارند .

رئیس اداره فرهنك ناحیه ٤تهران-علامه

جناب آقای علی دائی

درگذشت پدر بزرگوارتانرا تسلیت عرض مینمائیم.

دکتر ضیاءالدین دبیری - عباس مویدپور

جناب آقای علی دائی ریاست محترم دبستان دولتی دکتر صورتگر

کارمندان دبستان با نهایت تاسف و تالم مصیبت‌وارده را به آنجناب و خاندان محترم تسلیت عرض نموده و بقاءو سعادت بازماندگان آنمرحوم را از خداوند مسئلت مینماید.

کارکنان دبستان دولتی دکتر صورتگر

مصیبت وارده را بخاندان محترم علیمردانی و خشایار تسلیت عرض نموده سلامتی و بقای آن خانواده معظم را از درگاه ایزد متعال مسئلت م ی‌نمائیم .

حاج حسن الله جانی- جمشید سلیمانی - علی‌سلیمانی تقی مولائی - عباس‌الله جانی - حاج محمد یوسفی

مصیبت وارده را بخانواده های نیکخو تسلیت عرض نموده بقاء و سلامتی همگی‌را از درگاه ایزد منان خواستاریم

جعفر مولوی- مصطفی مولوی - مرتضی مولوی

مصیبت وارده را بخاندان جلیل فکور تسلیت میگویم

مدیر عامل شرکت اردفیلم-علی زند

بقیه آگهیهای تسلیت درصفحه ٤

آمریکا آماده ورود در جنگ لائوس است

بقیه از صفحه اول

امریکا قوای لازم را جهت‌اعزام به لائوس آماده کرده است واگر حکومت آیزنهاور تصمیم بگیرد نیرو های امریکابه‌آنجا اعزام‌میشود

گفته میشود که قبل از اعزام قوای مسلح امریکا اقدامات‌سیاسی بعمل‌خواهد آمدو تصمیمات‌مقدماتی نظامی اتخاذ خواهد شد .

اما اگر لازم شود امریکا در جنگی از نوع جنگ کره شرکت جوید قوای این کشور آماده‌اند و میتوانند فورا وارد عملیات شوند .

واحد های هواپیما بری که هم‌اکنون در آبهای هند و چین‌حرکت میکنند مشابه ناوگانی هستند که در سال ۱۹۵۸ به لبنان اعزام شد و به تقاضای کامیل شمعون رئیس جمهوری لبنان‌درآن‌کشور نیروپیاده کرد .

لائوس در کنار دریا نیست وباید تفنگداران دریائی امریکا باهواپیما به آن کشور عزیمت کنند .

بهمین جهت در ناو های هواپیما بر اعزامی هواپیما های نقلیه جت و ملخدار وجود دارد .

ضمنا امریکاهواپیما های‌جنگنده و بمب افکن کوتاه برد متعددی را درفرودگاه های خاور دور وجنوب شرقی آسیا متمرکز ساخته‌است .

در اکیناوا نیزواحد های تفنگدار دریائی فراوانی مستقر شده‌اند .

در وینتیان یك سخنگوی دولت لائوس اعلام نمود که خبر سقوط شهر «فی انك خوانك» تائید نشده است و معلوم نیست که قوای‌طرفدار کمونیست این شهر را گرفته باشند .

گزارش‌های‌اداره اطلاعات‌لائوس حاکی است که از دیروز هواپیما ـ های ایلیوشین ـ۱۴ حمل و نقل روسی در فرودگاه «دشت جار» فرود می‌آیند .

در ناحیه«فی انك خوانك» کونك‌له با سیصد سرباز خود و تعداد نا ـ معلومی افراد چریك پاتت لائو که با سلاح های جدید روسی مجهز شده‌اند عملیات تعرضی را ادامه میدهد .

تعداد گردان های ویتنام‌شمالی که واردلائوس شده‌اند طبق‌آخرین گزارش های مامورین‌مخفی لائوس به ۹ گردان میرسد .

سقوط شهر فونك سالی ازطرف مقامات رسمی لائوس تائید شده و میگویند این شهر را قوای چین کمونیست و ویتنام شمالی تصرف کرده‌اند .

پیشقراولان کمونیست به پنجاه کیلو متری شهر لوانك پرا بانك پایتخت شاهی لائوس رسیده‌اند .

فرماندهان ارتش لائوس اظهار میدارند که شهر«فی انك خوانك» با توپخانه و واحد های نیرومندی از قوای لائوس حفاظت میشود و در خطر فوری نیست .

رادیو مسکواز قول رادیو صدای لائوس که توسط کمونیستها اداره میشود و مدعی است که سخنگوی «دولت قانونی لائوس» (حکومت شاهزاده سووانا فوما) میباشد خبر تسخیر کامل «دشت جار» راپخش کرد .

فعلا قوای امریکا در فرودگاه ـ های آن کشور آماده عزیمت به لائوس میباشندوناوگان وتفنگداران دریائی امریکا در دریای چین‌بسوی کرانه های هند و چین پیش‌میروند.

دیروز در مصاحبه‌ای که مخبرین بافرمانده لشکر هوابرد۸۲۹ امریکا بعمل آوردند فرمانده این لشکر

بقیه در صفحه ٤

بحران بی پایان

با شکست تجربه شاهزاده سووانا فوما امریکائیها فرصت صلح‌رادرلائوس از کف دادند و اکنون که‌افسوس خوردن بر ـ گذشته سودی ندارد باید تابه آخر ایستادگی کنند .باسقوط فوما صلح ازمیان رفت . حال باید جنك را تحمل کرد ودر صورت لزوم تا پایان ادامه داد. امادر آن سرزمینهای پوشیده از جنگل آسیای جنوبشرقی جنگها پایان ندارند .

درماه اوت گذشته سروان کونك له درراس گردان چترباز خود حکومت دست‌راستی‌لائوس راسرنگون ساخت‌وسووانافومای بیطرف رابرروی کار آورد که هدف خودرانزدیك ساختن همه گروهها در لائوس وپایان دادن بجنك داخلی شش ساله قرار داده بود ، هیچکس در نیات فوما تردید نداشت . او کمونیست نبودوبیطرفی‌رادرمان دردمزمن جنك بین‌طرفداران‌غرب وکمونیستها می‌شمرد . حکومت ائتلافی که‌او پیشنهاد میکرد می‌توانست موازنه‌دقیق‌ناپایداری رادرلائوس نگهدارد . چینی‌ها و روسها که‌البته لائوس رااز آن خود می‌خواهند ،آماده بودند بیطرفی آنرا موقتا بپذیرند . آنها یك لائوس بیطرف را بر کشوری طرفدار غرب ترجیح میدهند .

اگر امریکا کمك‌خود را از حکومت فومابرنمی‌گرفت وبا تقویت نیروهای ژنرال فومی‌باو میدان نمیدادکه بجای همکاری‌با نخست وزیر سربازان خود را روبه پایتخت براند ، شاید مصالحه‌ای بین راست و چپ امکان می یافت .وفوما چنان مردی بود که موازنه بر قرار شده را نگهدارد .

ولی کنك‌له‌وکمونیستهای پاتت لائوکه به سرعت با او متحد شدند دست خود را زود تر از موقع نشان دادند .

کودتای آنها بر ضد فوما ، نخست وزیر اورا واداربه‌خروج ازلائوس وپناه بردن به‌کامبوج کرد .

بیطرفی در لائوس مردو چپ‌و راست‌به یکسان‌مسئولیت‌کشتن آنرا برعهده دارند .بر تاریخ شش سالهٔ اشتباهات پیاپی در لائوس فصلی تازه افزوده شد.

امروز لائوسی‌ها باسلاحهای بیگانه یکدیگر را می کشند و چه‌بساکه نوبت شرکت‌سربازان بیگانه نیز درزدو خوردهایشان رسیده باشد .

کمونیستها پس از شکست در وین تیان باتوپهای سنگینی‌که روسها‌ازهوابرای‌ایشان‌فرستادند نقاط استراتژیك مهمی را در مرکز ناحیه شمالی‌لائوس تصرف کرده‌اند وهردم انتظار می‌رود واحدهای کمونیست از ویتنام شمالی و چین بیاریشان بروند.

حکومت دست راستی شاهزاده بون اوم که راه خود را به‌قدرت به نیروی اسلحه گشوده‌است هیچ‌قصد آشتی با کمونیستها ندارد .هر مذاکره‌ای باید از «موضع‌قدرت» صورت گیرد و نتیجه چنین طرز تفکری ادامه جنك است . زیرا هیچ طرف نمیتواند برتری قطعی بدست آورد .

شاهزاده فوما در گوشه عزلت خود درکامبوج دیگر نیروئی نیست که به حساب آید .

او ذخیره ای برای آینده خواهد ماند . شاید باردیگر به‌او فرصت داده شود بین هم میهنانش میانجیگری کند .

آنچه اکنون میتوان انجام داد بیرون راندن کمونیستها ازهمه جاهائی است که‌ازسپتامبر گذشته تاکنون بدست‌آورده‌اند.

تنهاپس‌از آن‌تجدید مذاکرات باکمونیستها ودست کم دعوت کمیسیون نظارت برآتش بس ۱۹۵٤(مرکب از هند وکانادا و لهستان) امکان خواهد داشت.

امابه‌شرط آنکه خیلی دیرنشده باشد امریکائیها باید خودرا آماده کره دیگری سازند . واگر به‌چنان‌ماجرائی کشیده نشوند از بخت بلندشان خواهد بود .

داریوش همایون

پیام گلدار بریژیت باردو

مسکو ـ خبرگزاری فرانسه ـ ۲ژانویه بریژیت باردو یگانه فرد فرانسوی‌است‌که‌پیام‌تبریك وی بمناسبت سال‌نودر جراید شوروی منتشر شده است .

مجله اوگانیوك در شماره ژانویه خود عکسی از ستاره فرانسوی چاپ کرده‌است . در این عکس بریژیت درحالیکه‌گل سرخی درمیان لبان دارد دیده میشود و زیر عکس نوشته‌شده است :

«من به‌مجله اوگانیوك درود میفرستم وامیدوارم که‌درسال ۱۹٦۱بتوانم بیش‌از سال‌گذشته مردم راسرگرم سازم .»

تلفات حمله به قطار

لئوپولدویل ـ۲ ژانویه ـ رویتر ـ قوای نیجریائی ملل متحد امروز ده تن ازافراد قبایل آدمخوار بالو باراطی زد وخوردی که‌روی‌داد به‌قتل‌رسانیدند.

این‌افراد وحشی قطار آهنی رادر شمال کاتانگا مورد حمله قرارداده بودند که‌تحت‌نگهبانی‌سربازان‌نیجریائی قرار داشت .

ناوگان فرانسه به الجزایر می‌رود

وزیر دفاع فرانسه عازم الجزایر شد تاسربازان را وادار بشرکت مثبت‌در رفراندوم کند

پاریس ـ۲ژانویه ـ آسوشیتدپرس ـ ملوانان ۱۵ ناو فرانسوی که‌درمرخصی بودند فورا روز دوشنبه احضار شدند و گفته شد که مقارن شروع رفراندوم در الجزایر ناوگان فرانسه در آبهای آن منطقه خواهند بود.

ملوانان احضار شده مربوط به‌ناو هواپیمابر «لافایت» و رزمناو «کلبر» و یك ناو تدارکاتی وزیردریائی ها ودو ناونگهبان بوده‌اند .

این ناوها روز چهارشنبه از تولن به «مرسی‌الکبیر» که پایگاه دریائی عظیم فرانسویها د رالجزایر و مجاور بندراوران می‌باشد عزیمت خواهند کرد .

وزیر دفاع فرانسه پیر مسمر نیز امروز بطور غیر منتظره‌ای به الجزایر آمد و از فرماندهان قوای فرانسه در این منطقه دیدن کرد .

ظاهرا وی حامل دستور های دولت فرانسه برای ارتش بوده است که‌باید بمناسبت رفراندوم ۸ ژانویه اجراء گردد.

وی ابتدا به اوران آمد و پس از مذاکره با فرمانده ارتش فرانسه در اوران به الجزیره رفت وبا ژنرالژین کرپین فرمانده قوای فرانسه گفتگو کرد .

گفته میشود بر خلاف‌ادعای مقامات رسمی فرانسه که سفر او راعادی‌تلقی کرده‌اند وی حامل‌دستور رسمی‌دوگل بوده است .

طبق این دستور فرماندهان فرانسوی باید سربازان خود را وادارند تا در رفراندوم پاسخ مثبت دهند .

ضمنا امروز مرکزجنبش پوژادیستها طی اعلامیه‌ای اطلاع داد که پیرپوژاد رهبراین سازمان عصردوشنبه درمادرید با ژنرال سالان ملاقات کرده‌است.

این ملاقات بسیار دوستانه بوده و طی آن مسائل داخلی فرانسه و آینده الجزایر مورد بحث قرار گرفته است .

کنفرانس سران افریقائی در کازابلانکا

کازابلانکا ـ ۳ ژانویه رویتر ـ نمایندگان هشت دولت افریقائی‌که باید در کنفرانس سران افریقابه مسئله‌کنگو و سایرمسائل‌رسیدگی کنند از امروز بتدریج‌واردمراکش میشوند .

در اطراف فرودگاه‌عظیم‌امریکادر مراکش سواران قبایل مراکش مستقر شده‌اند تا از سکوتوره و دکتر کوام‌نکرومه‌ومدیبوکیتاسران دول گینه ، غنا و مالی که امشب میرسند استقبال کنند .

این سه‌رهبرافریقائی و همراهان خودبادوهواپیمای‌ایلیوشین‌روسی‌وارد مراکش میشوند و در پایگاه‌عظیم هوائی امریکا فرود خواهند آمد .

فرحات عباس رهبرحکومت‌ملیون الجزایر نیز بایك‌هواپیمای‌امریکائی مخفیانه تونس را به مقصد مراکش ترك گفت .

میز گردی را برای کنفرانس سران افریقائی اختصاص داده اند و ۱۵۰ روزنامه نگار در آنجاگرد آمده اند .

هدف رسمی کنفرانس رسیدگی به وضع کنگو میباشد و فقط‌کشور های آسیائی و افریقائی که به‌کنگو نیرو فرستاده‌اند بدان‌دعوت‌شده‌اند ولی در اینمورد لیبریا وحبشه‌دعوت را نپذیرفته اند و نیجریه و تونس را نیز دعوت نکرده‌اند .

استعفا از کابینه گورسل

آنکارا ـ۲ ژانویه ـ یونایتدپرس ـ «سیتکی‌اولی» وزیر ارتباطات کابینه ژنرال گورسل ازکارکناره گیری‌کرد.

وی که ژنرال بازنشسته ای‌است اظهار داشت بدانجهت استعفا میکند تادست گورسل برای‌انتصاب شخص دیگری بوزارت ارتباطات درموقعیکه مجلس موسسان تشکیل میشود باز باشد . سیتکی اولی از زمان کودتای ترکیه وزارت ارتباطات رابرعهده داشت.

دیروز ژنرال گورسل‌برای‌نخستین بار پس‌از مدتهاباا‌تومبیل‌درخیابانهای آشکارا گردش کرد .

دلسوزی بحال دزد

تل آویو ـ خبرگزاری فرانسه ـ ۲ژانویه امروز رادیوی اسرائیل به‌یك سارق که ضمن سرقت از آپارتمانی یك کلکسیون اسلحه دزدیده اعلام خطر کرد .

رادیو خطاب به‌دزد مذکور اعلام داشت که جزء سلاحهای که‌سرقت‌کرده یکنوع اسلحه کمری ژاپنی وجود دارد که‌هنگام تیراندازی باآن تیر به‌تیر ـ انداز ازاصابت میکند .

رادیوی اسرائیل سارق رابه‌خطری که‌او را تهدید میکند متوجه نمود .

فقط ده روز

بوتیك مارکیز دوسوینیه

زیباترین لباسهای خود را باقیمت های مخصوص سال نو در اختیار بانوان محترم میگذارد. این فرصت گرانبها را از دست ندهید.

خیابان پهلوی بالا ـ جنب سینما رادیوسیتی ـ کوچه همایون کاشی شماره ۱۳

آ ـ ۳۳۳۰۷

هنگام آزمایش سومین بمب اتمی فرانسه در صحرا آدمکهای چوبی متعددی با انیفورم های مختلف در معرض تشعشعات اتمی قرار داده شده‌بود تامطالعاتی درباره حفظ افراد از خطر مواد اتمی بعمل‌آید.

از فردا صبح

سینما پلازا ـ سینما متروپل ـ سینما همای

از فردا صبح

عجیب‌ترین وخارق‌العاده‌ترین اثرسینمائی جهان

اقتباس از اثر معروف **گوگول** نویسنده شهیر روس

"تاراس بولبا"

باشرکت:

هاری بور

تابغه قفقید سینما

دانیل داریو ـ ژان پیر اومون

دوبله بفارسی

در استودیو خزر فیلم تهران

اعتصابیون بلژیک فرستنده رادیوئی مخفی ایجاد کردند

● امروز بمناسبت افتتاح مجدد جلسات پارلمان تظاهرات وسیعی دربروکسل انجام خواهد شد

● شهر بروکسل صورت غیرعادی دارد - براثر اعتصاب‌رفتگران و توده شدن زباله‌ها وزارت بهداری اعلام خطر کرد

کارگران اعتصاب کننده بلژیك در کنار سرونوئل‌بطرف قوای ژاندارم حمله می‌کنند. عکس رادیوئی آسوشیتدپرس

بروکسل- آسوشیتدپرس-رویتر- خبرگزاری فرانسه - ۳ژانویه - ازشب گذشته یك فرستنده مخفی رادیوئی بنفع اعتصابیون بلژیك بکار افتاد و نخست برنامه خودراشه نخستین برنامه خود را از ساعت ۸ آغاز کرد.

روزنامه سوسیالیست مردم درشماره امروز خود نوشته است فرستنده‌مخفی از اینرو بکار افتاده تا اشتباهات رادیوی دولتی را تصحیح کند.

قبل از بکار افتادن این فرستنده رادیو دولتی اعلام کرده بود که فقط معدودی در میتینك اعتصاب کنندگان شرکت جسته‌اند ...

اختلاف بین کارگران

در حالیکه درسیزدهمین روزاعتصاب زد و خورد هائی بطور پراکنده بین کارگران اعتصابی و افراد پلیس روی میدهد امروز گفته میشد که بین کارگران فلاندری زبان نواحی شمالی و کارگران‌فرانسه‌زبان‌جنوب اختلافاتی بوجود آمده‌است.

شهر بروکسل اکنون صورت غیر عادی دارد.

تعداد بیشماری از افراد پلیس بین پارك مرکزی شهر و کاخ سلطنتی تمرکز یافته‌اند و جیپ های مسلح در سراسر خیابانها به پاسداری‌مشغولند.

دفتر نخست‌وزیر اعلام کرد در خطوط راه آهن کشور چند خرابکاری کوچك بوقوع پیوسته است.

قرار است امروز مقارن با افتتاح مجدد پارلمان و ادامه بحث درباره لایحه اقتصادی دولت که هدف آن جبران خسارت ناشی از استقلال کنگو است تظاهراتی از طرف اتحادیه های کارگری ترتیب داده شود.

دراین تظاهرات‌نمایندگان‌کارگران شهرستان های مختلف نیز شرکت خواهند داشت.

خطرزباله!

امروز وزارت بهداری این کشور اعلام کرد توده روز افزون زباله‌ها در خیابانها خطر شدیدی برای سلامت مردم ایجاد کرده‌است.

بعلت آنکه غالب رفتگران درمیان کارگران اعتصابی هستند، دولت بخشنامه‌ای خطاب به‌فرمانداران‌ولایات صادر کرده واز آنها خواسته است که کار تنظیف خیابانها را بهر ترتیبی هست سر و صورتی بدهند.

مدیر کل خدمات عمومی بلژیك در یك میتینك کارگری اظهار داشت، حاضریم در صورت لزوم نان خشك بخوریم ولی ادامه وضع کنونی خیابان ها و اماکن مختلف شهر قابل تحمل نیست.

رئیس‌جمهور کنگو دست به اعتصاب نشسته زد

هشت تن دیگر از این سربازان نیز به قوای نیجریائی ملل متحد پناه بردند و بقیه بدست‌طرفداران لومومبا افتادند.

ضمنا مقامات طرفدار لومومبا ادعا کرده‌اند که شصت تن ازقوای موبوتو را به اسارت گرفته‌اند.

بدنبال تجاوز سربازان موبوتواز «رواندا اوروندی» به کیوو روابط بلژیکی ها و مقامات سازمان ملل متحد به وخامت گرائید. مقامات ملل‌متحدرسما به‌بلژیکی هااعتراض کرده‌اند.

به موجب گزارش آسوشیتدپرس از کاوانگا رئیس جمهوری کنگو ژوزف کازاووبو که با هواپیما به ایالت معدنی کاسائی آمده است هنگام ورود به‌شهر با کاوانگامرکز قسمت جنوبی این ایالت که مقر حکومت «من در آوردی» آلبرت کالونجی است در هواپیما به‌اعتصاب نشسته دست زد.

ایالت کاسائی اسما تحت‌حکومت ژوزف کازاووبوولی عملاتحت اختیار البرت کالونجی (رئیس ۳۱ ساله قبایل بالوبای کاسائی) میباشد. وی ارتش و پرچم مخصوص دارد.

وقتی کازاووبو میخواست ازهواپیما خارج‌شود پرچم‌و سپاهیان‌کالونجی را مشاهده کرد و این امر سبب‌شد که به داخل هواپیما باز گردد و به اعتصاب نشسته بپردازد.

کازاووبو تهدید کرد که اگر سپاهیان و پرچم کولونجی رانبرند او از هواپیما پیاده نخواهد شدزیرا احساس میکند که در آن‌صورت به یك سر زمین بیگانه پا نهاده است.

زیر آفتاب سوزان کاسائی کازاووبو در هواپیما نشست وحاضر نشد با اتومبیل بزرگی که با پرچم کالونجی منتظر او بود به شهر برود.

این‌جریان یکساعت‌بطول‌انجامید و بالاخره مستقبلین پرچم کنگو را بر اتومبیل نصب کردند و آن وقت کازاووبو حاضر شد پیاده شود و با اتومبیل در میان استقبال اهالی به شهر برود.

کالونجی مقابل اقامتگاه خود از کازاووبو استقبال کرد بومبکو رئیس شورای دانشجویان کنگونیز همراه کازاووبو بود.

یکی از همراهان‌رئیس جمهوری کنگو را طرفداران کالونجی ضمن راه مضروب کردند و موقعی که کازاووبو پس از ۲٤ ساعت باز - میگشت خود در بستن زخم های شخص مضروب کمك کرد.

بمحض رفتن کازاووبو مجددا پرچم آلبرت کالونجی بر فراز فرودگاه به اهتزاز در آمد.

کازاووبو امروز دعوت کرد که **یك کنفرانس میز گرد از سران کنگو در ماه ژانویه جاری‌تشکیل شود و بحران این کشور راخاتمه دهند.**

وی طی‌یك پیام رادیوئی که‌مقارن ورود هیئت اعزامی ملل متحد ایراد کرد این مطالب را عنوان نمود.

کازاووبو اعلام کرد که محل تشکیل کنفرانس بعدا تعیین‌میشود. وی افزود که پارلمان کنگو را دعوت‌نخواهد کردزیرا پارلمان‌دیگر نماینده ملت کنگو نیست. باید دانست که پارلمان کنگو را از ۵ اوت سرهنك موبوتو تعطیل کرده است.

کازاووبو اظهار داشت که‌کنفرانس رابا کمك‌ژوزف ایلئوتشکیل خواهد داد. ژوزف ایلئو قبلا از طرفوی نامزد نخست وزیری بود.

یك پیشگوی عرب‌گفت:

امسال جنك سوم آغاز خواهد شد

✹ این جنك دراثر تشنجات افریقا وخاوردور و‌در خاورمیانه بروز میکند

قاهره -۳ ژانویه - یونایتدپرس- محمدیوسف المیناوی‌منجم‌وپیشگوی معروف عرب که‌حمله ژاپنی هارا به «پرل هاربور» پیشگوئی کرده بود، پیشگوئی میکند که درسال ۱۹٦۱ جنك‌سوم جهانی آغازخواهد شد.

وی میگوید این جنك بر اثر تشنجات افریقا و خاور میانه و خاور دور شروع خواهد شد.

بعقیده پیشگوی عرب این جنك در بهار و حد اکثر تابستان آغاز میشود و بطور ناگهانی در خواهد گرفت.

جان کندی طبق گفته او بامشکلات سیاسی متعددی روبرو میشود.

سایر پیشگوئی های این منجم برای‌سال آینده ۱۹٦۱ بقرار زیر است:

۱- اختلافی بین هندوستان و کشور های مشترك المنافع انگلیس روی میدهدو نتایج بین المللی‌مهمی خواهد داشت.

۲-موقعیت مکمیلان نخست‌وزیر انگلیس بر اثر یك خطای‌سیاسی متزلزل میشود.

۳- کندی طرحی برای حصول تفاهم با چین عرضه میدارد ولی با مخالفت بسیاری از هموطنان خود روبرو خواهد شد.

٤- میان روسیه‌و چین مناقشه‌ای روی میدهد و جبهۀ کمونیسم را تضعیف میکند.

٥- خروشچف به حملات‌تبلیغاتی خود ادامه میدهد و فشار جدیدی را بکمك یك «اختراع»تازه وارد خواهد ساخت.

٦- آمریکا نیز به «اختراع» جدیدی دست میزند و آن راسری نگاهمیدارد ولی موسسات‌جاسوسی بین المللی آنرا کشف میکنند.

۷- دوگل سقوط‌میکندو با تبدیل فرانسه به یك میدان هرج و هرج سازمان دفاعی غرب ضعیف میشود.

۸-انفجارشدیدی دریك‌مرکزبسیار مهم نظامی امریکا روی میدهد ودر آزمایشگاه های اتمی امریکا خرابکاری هائی صورت میگیرد.

۹- در حبشه مجددا آشوب بر پا خواهد شد.

۱۰- صدر اعظم‌آلمان کنراد آدنائر سمت خود را ترك خواهد گفت.

شیرها در میان تماشاگران گردش کردند

برلن -۲ ژانویه-خبرگزاری‌فرانسه- امروز در یك سیرك برلن‌شرقی‌ناگهان هفت شیر از قفس های خود خارج‌شده بمیان جمعیت تماشاچی آمده‌و بی‌اعتناء به فریاد های وحشتناك زنان وکودکان بین آنها بگردش پرداختند.

جمعیت وحشت زده سالن نمایش را ترك گفتند وپس از نیم ساعت‌جزوهفت شیر فراری که به آرامی در سیرك گردش میکردند کسی در سالن‌نبود. پس از آن نگهبانان سیرك‌توانستند شیرها رابه‌قفس های خود منتقل‌کنند.

دراین حادثه‌ازطرف شیرها آسیبی بکسی نرسید ولی گروهی در میان دستو پا زخمی شدند.

آگهی‌های تسلیت

سرور عزیزم آقای کریم فکور

مصیبت وارده را بشما و خانواده محترمتان تسلیت عرض می نمایم.

علی اصغر میر غفاری آ-۳۳۲۳۵

مصیبت وارده‌را بخانواده محترم خشایار تسلیت می گویم

پادگان قصر- ستوان‌یکم علی‌اکبر سپاسی آ-۳۳۳۵۷

مصیبت وارده را بخانواده محترم زکیخانی بویژه سرکار ستوان یکم محمود زکیخانی‌تسلیت می گوئیم.

پادگان قصر - ستوان یکم علی اکبر سپاسی - لشکر ۳ آذربایجان ستوان دوم محسن سپاسی

فوت والده آقایان محسن و کریم فکور را بخانواده آن مرحوم تسلیت می گوید

جواد لشگری آ-۳۳۳۹۳

با نهایت تاسف درگذشت شادروان بانوی معظمه‌فاطمه فکور را بخانواده محترم فکور مخصوصا جناب آقای حسن فکور و فرزندان گرامی آنمرحومه تسلیت گفته و خود را در غم و اندوه شما شریك میدانیم

ابوالفضل سواد کوهی- ابوالحسن سواد کوهی - دکتر فتح‌الله سواد کوهی - مراد سواد کوهی - سرگرد خدایار سواد کوهی - ایرج سواد کوهی

تیمسار سرتیپ طوفانیان

با نهایت تاسف مصیبت وارده را به تیمسار ارجمند خصوصا و به تمام بازماندگان محترم عموما تسلیت عرض نموده سلامتی و بقاء همگی را از خداوند مسئلت می نمائیم

افسران اداره سوم ستاد بزرك ارتشتاران

همکار محترم آقای کریم فکور

من از طرف کلیه اعضای صندوق تعاونی هنرمندان و کارمندان اداره کل انتشارات و رادیو مصیبت وارده را به جنابعالی تسلیت می گویم.

مدیرعامل صندوق‌تعاونی هنرمندان‌و کارمندان اداره کل انتشارات و رادیو **حسینعلی ملاح**

فدراسیون‌کشتی‌کشور بدینوسیله مصیبت‌وارده را به‌آقای نیکخو تسلیت می گوید. آ-۳۳۲۸۳

بقیه آگهیهای تسلیت درشماره فردا

ایران تکنو

پارتی جدید الکترو موتورهای ساخت کارخانه معظم و معروف وستینگهاوس را بقدرتهای ۵ و۳و۲ و۱½ و ۱ و ¾ و½ و¼ باسرعت ثابت ۱۵۰۰ دور یك فاز برای استفاده بادبزن‌ها - تلمبه‌ها- کمپرسورها باند (نوار) نقاله -کاشی سازی - ابزار سازی که دارای قوه شروع بکار (کشش) زیاد میباشد بعلاقمندان محصولات وستینگهاوس عرضه میدارد برای ملاحظه انواع آن به خیابان تخت جمشید بین روزولت و بهار ساختمان ایران تکنو مراجعه فرمائید.

تلفن ۶۲۸۶۳ آ-۳۷۲۷۲

آمریکا آماده ورود درجنك لائوس‌است

بقیه از صفحه سوم

سرتیپ فردریك سوترلین اظهار داشت لشکر وی آماده عزیمت به نقاط مختلف و کمك به مردمانی است که میجنگند - بنا براین مقصد آن لشکر همه جاست.

فعلا لشکر مذکور و هواپیماهای آن بحالت آماده باش درآمده‌اند در چند مرکز دیگر نیز لشکرهای چتر باز و هوا برد امریکائی‌آماده شده‌اند.

به‌موجب گزارشی از پایتخت سیام «پت ساراسین» دبیرکل‌پیمان جنوب شرقی آسیا (سیتو) روز دوشنبه اظهار داشت سیتو دلایل کافی دارد که دخالت خارجی در بحران لائوس صورت گرفته است ولی هنوز دامنه این دخالت روشن نیست.

وی پس از جلسه یك ساعته شورای سیتو به مخبرین‌اظهارداشت تاکنون در لائوس دو اسیر که‌از اتباع ویتنام شمالی‌میباشنددستگیر شده‌اند.

دخالت هوائی کمونیستها‌درلائوس نیز مسلم است زیرا مرتبا باهواپیما های خودبرای‌قوای‌طرفدار کمونیست پاتت‌لائو مهمات و اسلحه ارسال میدارند.

جلسه فوق‌العاده نمایندگان‌دول عضو سیتو به دعوت دولت امریکا تشکیل شده بود تا در باب اوضاع جدید لائوس تصمیم بگیرد.

ساراسین اظهار داشت در این جلسه تائید کرده‌اند که اوضاع لائوس در دو روز گذشته رو به وخامت رفته است.

قیافه نمایندگان دول عضوسیتو هنگام خروج از جلسه گرفته بنظر میرسید.

در لندن مقامات دولت انگلیس سفیر امریکا را برای مذاکره در باب اوضاع لائوس دعوت کردند.

بعدا سفیر امریکا باوزیرخارجه انگلیس لرد هیوم گفتگو کرد. خود مقامات انگلیسی امروز چند کنفرانس برای رسیدگی به‌اوضاع لائوس تشکیل دادند.

لرد هیوم با مك‌میلان‌نیز ملاقات کرد ضمنا مقامات خارجه انگلیس دقیقا اخبار مربوط به ورود قوای ویتنام شمالی را به لائوس مورد مطالعه قرار داده اند.

یك سخنگوی دولت انگلیس اظهار داشت قبلا گروهی از افراد پاتت لائو برای آموزش نظامی به ویتنام شمالی رفته بودند و ممکن است اکنون به لائوس برگشته باشند.

لرد هیوم وزیر خارجه انگلیس با متصدی اداره روابط خارجی حزب کارگر و گیت اسکل رهبر آن حزب گفتگو کرد. ولی مقامات وزارت دفاع انگلیس اظهار میدارند که در وضع واحدهای‌دریائی‌وهوائی انگلستان بمناسبت حوادث لائوس تغییراتی داده نشده‌است.

مقامات رسمی انگلیس میگویند به استثناء اختلاف نظر های جزئی در کلیات مسائل لائوس‌میان‌امریکا و انگلیس توافق کامل وجوددارد.

در لندن گفته میشود دخالت رسمی عضو سیتو از طریق این‌پیمان جهت حمایت حکومت دست راست لائوس ممکن است دامنه آشوب را در خاور میانه توسعه دهد.

دولت فرانسه نیز اعلام کردکه مایل است با توجه به روح توافق سال ۱۹٥٤ ژنو مسائل لائوس حل شود.

یك سخنگوی وزارت خارجه فرانسه گفت کمیته‌نظارت‌بین‌المللی آتش بس هند و چین که مرکب‌از هند و کانادا و لهستان‌است‌میتواند خدمات مهمی در لائوس انجام‌دهد.

این سخنگو اظهار داشت‌فرانسه به معاهده ۱۹٥٤ که‌وحدت‌وتمامیت لائوس را تامین کرده وفاداراست.

بموجب این پیمان نباید لائوس میان دو دسته ضد کمونیست و طرفدار کمونیست تقسیم شود.

وی اظهار داشت اخبار دقیقی‌که موید تجاوز ویتنام شمالی در لائوس باشد به پاریس نرسیده‌است.

از پس فردا

سینماهای سهیلا - نیاگارا

باشرکت:

روسانا اسکیافینو (ازایتالیا)

جان فورسایت (ازآمریکا)

ویلیام دیترله (ازآلمان)

بزرگترین محصول مشترك سه‌کشور تهیه‌کننده فیلم

محصول ۱۹٦۰

سینماسکوپ رنگی دوبله بفارسی در ایتالیا

انتقامجو

شیرین‌ترین داستان عشقی وانتقادی ازمبارزات مردم روسیه تزاری اثر بزرگترین نویسنده‌روس «الکساندر پوشکین»

آ-۳۷۲٦۰

قطعنامه میتینك مورخه ۹ر۱۰ر۳۹ اهالی قصبه سیردان طارم سفلی

پشتیبانی از دکتر الموتی

ما امضاء کنندگان زیر حاضر در مسجدقصبه سیردان طارم سفلی باتفاق آراء تصمیم گرفتیم جناب آقای دکتر مصطفی الموتی فرزند لایق وطن‌خدمتگزار صدیق شاهنشاه و یار واقعی ملت رشید ایران را بنمایندگی خود برگزیده و از عموم‌ساکن‌درطارم سفلی و قاقازان و رودبار و الموت دعوت مینمائیم در انتخابات مجلس شورای ملی صمیمانه‌شرکت کرده وبا انتخاب جناب الموتی راه اجرای برنامه های آبادانی و مترقی خود را هموار سازیم.

محمد کشاورز صفیئی - سیف الدین‌موسوی- نصرت‌اله کشاورز صفیئی - تیمور ملکی - غضنفرعباسی - صفت‌اله عباسی - مظفر عباسی - خسرو کشاورز صفیئی -فرج‌اله کشاورز صفیئی - عطا کشاوز صفیئی - رستم کشاورز صفیئی - اصلان - کشاورز صفیئی - عباس عباسی - روح‌اله کشاورزصفیئی - نعمت‌اله کشاورز صفیئی - محمد علی کشاورز صفیئی - یداله رضائی - حاج علی حدادی- مختار حدادی - اسد کاکاوند - عوض کشاورز صفیئی - ناصر ملکی - حسن ملکی - حیدر ملکی- مهام -وهاب ملکی - محمد علی کشاورز صفیئی- حسن عباسی - سید جمال حسنی - مروت قادری -عبداله قادری - سیدباقر موسوی - محمد هاطاریان- یعقوب علی رجبی - محمد اسمعیل رجبی - تقـی‌عباسی - نبی‌عباسی - طیبعلی عباسی - قربان‌عباسی- امین‌اله خورسید -اقبال معدنچی - رضا ابرشی -ابراهیم ابرشی - حسن ابرشی - حبیب ابرشی - یداله معدنچی - زمان حدادی - غلام حدادی - سید مجتبی حسنی - قدرت معماری - عباس نورافکن - حسن نورافکن - غلامحسین نورافکن - محمد علوی- حسن علوی - خلیل کشاورز - علی عباسی - محمد عباسی - نصرت صفاریان - اصغر صفوی - قاسم‌صفوی - هاشم صفیئی - حمداله صفیئی - علی اوسط صفیئی - محمود صفیئی - قربان صفیئی - محرمعلی صفیئی - دانش یوسفی - ستار یوسفی - رحمت‌اله علوی احمد کاظمی - یداله کاظمی -اصحاب‌کشاورز - غلامعلی کشاورز - خسروفرشی- عوض رضائی - غضنفر کشاورز - پاشا حدادی -سید علی بهادران - مراد ولیان - غلام ولیان - اسکندر ولیان - سید عبداله حسنی - سید جلال حسنی - علیجان حدادی - اصغر کشاورز - هدایت کاظمی - علی کاظمی - احمد کشاورز - قربانعلی کاظمی - عباسعلی فقانی - نبیتعلی فقانی - رمضان کشاورز - علی کشاورز صفیئی - صفر کشاورزصفیئی - قهرمان کشاورز صفیئی - قربانکرجیبان ماهر - منصور کشاورز صفیئی - منصور ملکی -ولـی الله عباسی - حمدالله حدادی - ولی حدادی- حسـن حدادی - اسـلام کشـاورز صفیئـی -ابراهیم ملکی - احسان کشاورز - هوشنك‌عباسی- ذبیح‌اله عباسی- بهرام کشاورز- میرزا جان‌کشاورز- محمد علی کشاورز - حسنعلی کشاورز - ابراهیم چموشکزك - رکابعلی چموشکزك- نبات چموشکزك- علی حسین چموشکزك - یداله چموشکزك - مختار جمشیدی - رکاب جمشیدی - قاسم جمشیدی -بشیر جمشیدی - حسن جمشیدی - علی جمشیدی - همت جمشیدی - قدرت حدادی - یداله حدادی -رجب حدادی - فیض‌اله رجبی - عزت‌اله رجبی - علی‌اله رجبی - عزیز رجبی -حسین رضائی - مروت‌رضائی - حجت‌اله رضائی - خیراله رجبی -غلامعلی فراشی -یحیی قزوینی - بهمن قزوینی - امیر علی‌قزوینی - قدرت رضائی - نصرت رضائی - رکابعلی رضائی - محمد رضائی - محمد رحیمی - قربان‌رحیمی - صدقعلی کشاورز - باباعلی کشاورز - سلطانعلی فلاح‌پور - اصغر رضائی - غفار کشاورزصفیئی - جهانگیر کشاورز صفیئی - عباس‌کشاورز صفیئی - علی نورافکن - نبی‌الله ولیان - موسی‌ولیان - عیسی ولیان - علی‌جان کشاورز - سید رئوف حسینی - هاشم کاظمی - قربانعلی تیربها -غلام تسلیمی - شعبان تسلیمی - حسن تسلیمی - سیفعلی مهذب - فتحعلی مهذب - سید صالح‌حسینی- قهرمان عباسی - میرزا کشاورز - صفی‌اله‌کشاورز- احسان خورشیدی - ارازصفیئی - عربعلی‌شهسواری- غیبعلی شهسواری.

آ-۳۷۲۵۰

تاریخ ورود کشتی ماریسکو ۱۲ دیماه میباشد

کشتیرانی احمد زاده و پسران تهران تلفن: ۶۹۳٤۲ -

افریقا بکجا میرود؟

قاره آفریقا ، در سال ۱۹۶۰ یك دوران انقلابی را پیمود . طی ۱۲ ماه ، از امپراطوریهای مستعمراتی فرانسه و انگلیس ۱۷ کشور مستقل و تازه پدید آمد. جز معدودی از این کشور ها ، دیگران دچار مشکلات دامنه دار اقتصادی‌و اداری هستند و هنوز در مراحل اولیه تکامل مادی قرار دارند .

لکن در مبارزه بخاطر رهائی از فرمانروائی اروپا ، قاره آفریقا نمی توانست در انتظار روزی بنشیند که کاملا شرائط از نظراقتصادی برای استقلال آن فراهم شده‌باشد. از این‌گذشته ، هنگامی که‌کشوری استقلال سیاسی یافت ، و برسرنوشت خویش حاکم گردید ، رهبران آن خواهند توانست موجبات پیشرفت سریع اقتصادی را فراهم‌سازند و مبالغی را که تا دیروز اروپائیان مورد استفاده و بهره برداری قرار داده بودند ، به سود و صلاح ملت بکار اندازند بدیهی است‌که‌داشتن سرمایه کافی ، کادر های تربیت شده و متخصص و کار شناس . در پیشرفت وتوسعه اقتصادی ، نقش بسیار با اهمیتی دارد .

ولی این عوامل را کشوری که از نظر سیاسی‌مستقل است ،بهتر از ممالك غیرمستقل وابسته بدیگران فراهم خواهد ساخت .

پایان حکومت مستعمراتی درآفریقا

همین عوامل بودکه سال ۱۹۶۰ را به نقطه صعودی ده سالی که گذشت بتدبل کرد .

طی سالهای ۱۹۵۰-۱۹۶۰ غنا ،گینه ،لیبی ،مراکش ، سودان ،تونس گروه دیگری‌ازکشور های‌آفریقائی به حکومت مستعمراتی پایان‌دادندو شعله هائی‌رابرافروختندکه‌هنوزنیزروشنائی‌های‌آن بر فراز قاره سیاه خیره کننده است .

بدنبال‌گروه‌کشورهائی‌که‌استقلال یافته‌اند،بزودی «سیرالئون-تانگانیکا کنیا- اوگاندا -زنگبار - روآندااوراندی» نیز آزاد خواهند شد .

اغلب گفته می شود که استقلال کشور های آفریقائی ، طی ده سال اخیر توام با آرامش و نظم و بدون خونریزی و اعمال‌خشونت آمیز تحقیق یافته است و اروپائیان ، داوطلبانه به آفریقائیهااستقلال داده اند . لکن حقیقت جز این است . استقلال کشور های افریقائی مانند سیبی است که رسیده و دیگرروی‌درخت نخواهد ماند . بعبارت بهتر اروپائیان دریافته اند که بیش از این نمی توانند نظارت وتسلط خود را بر آفریقا حفظ کنند و از اینرو «داوطلبانه» به آفریقائیها استقلال می دهند . در آنجا ها که استقلال را «داوطلبانه» نمیدهند ، جنگهای خونین و کمرشکنی مانند جنگهای الجزایر ، هندو چین و اغتشاشات روزافزونی در انتظار اروپائیان است . برای اجتناب ازاین فاجعه است که اروپائیان تسلیم می‌شوند .

مستعمرات بزرك پرتقالیها درآفریقا

اما در آنجا ها که هنوز درجه جهل و عقب ماندگی ، زیاد است و هنوز توده آفریقائی بحرکت و جنبش نیامده‌ودرخواستها جنبه شدید و خطرناك بخود نگرفته ، غربی ها هنوزبادست محکم ، با بکار بردن شیوه های خشن یك قرن پیش ، حکومت می کنند . مستعمراتی که پرتقالیها در آفریقا دارند نمونه‌بسیار قانع‌کننده‌ایست که‌اروپائیان تا هر آنجا که بتوانند وبه صلاح خود بدانند . دست از آفریقا و قهوه ، کاکائو ، منگنز ، نفت ، الوار و چوبهای گرانبها و مس وسنك آهن آن، نخواهند کشید .پرتقال پس‌ازانگلیس و فرانسه بزرگترین قدرت مستعمراتی جهان است . مستعمرات پرتقال نه تنها در افریقا بلکه درآسیا نیز پراکنده است . از جمله مستعمرات آسیائی پرتقال «گوا» در هند و «ماکائو» و جزایر تیمور پرتقال را می توان شمرد .

روش پرتقالیها در حفظ مستعمرات ثروتمند خود باندازه ای سخت است که در برابر انتقادهائی که از سیاست استعماری آنها، در سازمان آتلانتیك شمالی شده، تهدید به خروج از این سازمان را کرده اند .»

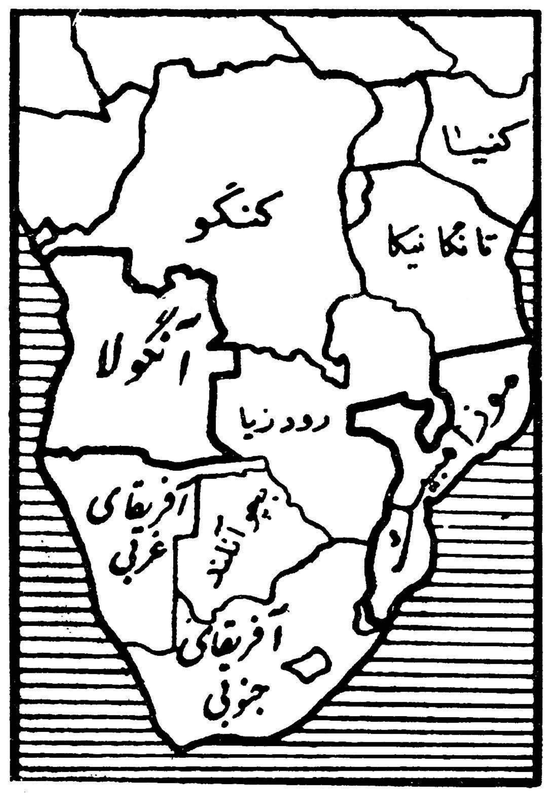

مساحت مستعمرات پرتقال درآفریقا ، باندازه مساحت اروپای غربی است

سرنوشت آنگولا و موزامبیك

دومستعمره بزرك‌پرتقالیها درقاره آفریقا «انکلولا» و«موزامبیك» است .

در میان غوغا و غریوی که از آفریقا بر می خیزد گوئی بخش وسیعی از آن بخواب فرو رفته است . این بخش ، آفریقای پرتقال است و پرتقال قدیمی ترین کشور های مستعمره دار است که مساحت مستعمرات آفریقائی آن باندازه مساحت اروپای غربی است .

اولین مستعمره پرتقال «آنگولا» است که ٤ میلیون و ۵۰۰هزار نفر جمعیت دارد که در جنوب کنگو ، در کرانه های غربی اقیانوس اطلس ، هزار و صد میل بطرف جنوب کشیده میشود . در قرن پانزدهم دریا نوردان پرتقالی برای نخستین بار به ساحل آنگولا ، پای گذاشتند در آن سوی آفریقا .در شرق، نیمه دیگر امپراطوری «سالازار» دیکتاتور پرتقال ، را می بینیم که «موزامبیك» نامیده میشود و جمعیت آن ٦ میلیون و ۳۰۰ هزار نفراست بنادرموزامبیك درسواحل اقیانوس هند ،از بهترین بنادر شرقی آفریقا بشمار می آید . پرتقالی ها ارتباط مردم «آنگولا» و «موزامبیك» را با دنیای خارج بریده ورژیم خشن خود را تحمیل کرده‌اند و آشکارا میگویند که هرگز قصد ندارند این دو کشور آفریقائی را به صاحبان اصلی آن پس بدهند .

ناتمام

سفر پادشاه مراکش به‌پاکستان

کراچی -۲ژانویه -آسوشیتدپرس- مقامات رسمی دولت پاکستان امروز اعلام‌کردند که سلطان محمد پنجم پادشاه مراکش در تاریخ ۲٦ژانویه (ششم بهمن‌ماه‌سال‌جاری) یك‌مسافرت رسمی بمدت چهار روزبه پاکستان خواهد کرد .

قراربود ابتدا سلطان محمد پنجم روزششم ژانویه وارد کراچی شده و ۵روز درپاکستان توقف کند .

جسد تر و تازه پنجاه ساله

لیسبون - ۳۰ دسامبر - خبرگزاری‌فرانسه -دیروزجسد زنی که در سال ۱۹۱۲ یعنی تقریبا نیم قرن پیش در سن بیست سالگی فوت کرده بود دست‌نخورده اززیر خاك‌بیرون آورده شد .

این‌زن جوان‌که‌در دهکده‌ای واقع در شمال پرتقال بخاك سپرده شده بود وضع آن‌کاملا بحال اولیه باقی مانده و گیسوانش طراوت خود را حفظ کرده بود و کوچکترین آثار پوسیدگی در لباس او دیده نمیشد .

قبر زن مزبور د راثر گذشت زمان فرو ریخته بود و هنگامی که میخواستند آرامگاه مرده را تعمیر کنند جسد دست نخورده زن جوانی در مقابل چشمان حیر تزده بستگان وی از زیر خاك بیرون آورده شد .

رهبر سیکها در آستانه مرگ

شانزده روز است «فاتح سینك» روزه‌گرفته و اگر امشب درمعبد وی فانوس‌قرمز روشن شود نشانه مرك او خواهد بود

دهلی جدید -یونایتد پرس-۲ ژانویه -«روزه مرك» رهبر سیکهای هند که بخاطر رسمیت یافتن زبان پنجابی در ایالت پنجاب آغاز شده وارد شانزدهمین روز خود گردید.

ظاهرا وی اصرار نهرو را برای پایان دادن روزه خویش نپذیرفته است .

«فاتح سینك» رهبر سیکها روزی که روزه خودرا آغاز کرد در حدود ۱۲۰ کیلو وزن داشت ولی بر اثر روزه ده کیلو از وزن خودرا ازدست داده‌است .

اکنون او بزحمت حرف میزند و تقریبا بخواب نمیرود . وی توصیه کرد که جسد او را بسوزانند و از آن موزه‌ای درست نکنند در معبدی که رهبر سیکها روزه گرفته سه فانوس طلائی آویزان کرده‌اند که رنك آنهاسبز زرد و قرمز است.

علامت مرك

روشن شدن فانوس سبز دلیل‌عادی بودن حال‌فاتح‌سینك‌است‌اگر فانوس زرد روشن شود دلیل آنست که‌حال فاتح سینك بوخامت‌میرود وروشنی فانوس قرمز نشانه مرك وی‌خواهد بود فاتح سینك مبارزه خودرا برای رسمیت دادن به زبان پنجابی در ۱۲ ژوئن گذشته آغاز کردو پس از آن زدوخوردهای شدیدی بین‌طرفداران وی و مقامات انتظامی هند درگرفت .

گفته میشود که تاکنون ٤۰ هزار نفر از طرفداران فاتح سینك راپلیس توقیف کرده‌ولی مقامات دولتی این ادعا را تکذیب میکنند .

مادری با سه‌فرزندش درآتش سوخت

اوهیو- یونایتدپرس - ۲ژانویه- امروز مادری همراه سه کودك‌خردسال خود که‌از دوهفته تاپنج سال ازسن آنان میگذشت بر اثر آتش سوزی درگذشتند .

آتش درکنار اطاقی که‌آنها بسر میبردند مشتعل شد ومرك آنان براثر مسمومیت ازدود وخفگی صورت‌گرفت.

شوهرزن متوفی وپدربچه‌هاپزشك استو هنگام و قوع‌حادثه در منزل نبوده است .

اندونزی از شوروی‌اسلحه بیشترمیخواهد

مسکو -رویتر -۲ژانویه -خبرگزاری رسمی شوروی تاس گزارش داد که‌یك هیئت نظامی از اندونزی بریاست عبدالحاث ناسوتیون رئیس کل ستاد ارتش آن کشور وارد مسکوگردیده‌اند

طبق گزارش تاس هدف این هیئت افزایش میزان اسلحه و مهماتی است که قرار است شوروی به اندونزی بدهد .

هیئت مذکور در نظر دارد همچنین در باره تسریع در صدور اسلحه به اندونزی نیز تاکیداتی بعمل آورد و ترتیبات لازم را بدهد .

همراه‌هیئت‌نظامی‌دکترسوباندریو وزیر خارجه اندونزی نیز به مسکو آمده است .

هجوم ملخ به‌اردن

عمان- یونایتدپرس - ۲ژانویه - برای نخستین بارامروز دسته‌های‌ملخ صحرائی که‌بصورت گروه های نسبتا کوچك حرکت میکردند در جنوب‌اردن دیده شدند این ملخ هااز طریق عربستان سعودی به‌اردن آمده‌اند .

گزارش میرسد که‌ملخ های‌مهاجم به‌اردن ازنوع ملخ‌های پرنده قرمزرنك بوده وتعداد کمی ملخ‌زرد نیزدرمیان آنان یده شده است .

آخرین عکسی که از هیلاسلاسی گرفته شده امپراتور حبشه را درحال نوازش یك بچه شیر نشان میدهد . هیلاسلاسی خود نیز «شیر یهودا» لقب دارد .

آگهی به‌فارغ‌التحصیلان مؤسسه علوم اداری و بازرگانی

چون بعضی از سازمانهای دولتی و ملی مایلند در استخدام‌های‌جدید از وجودفارغ‌التحصیلان موسسه استفاده نمایند . بدینوسیله‌از کلیه‌فارغ‌التحصیلان رشته‌های گواهینامه و فوق‌لیسانس که داوطلب‌شغل می‌باشند یا مایلند به سازمان های‌دیگر منتقل شوند.خواهشمند است بموسسه علوم اداری وبازرگانی مراجعه وفرم مربوطه را تکمیل‌نمایند تابرای استخدام و یا انتقال بموسسات واداراتی که احتیاج دارند معرفی شوند . فرم مزبور ممکن است در صورت تقاضا برای داوطلب ارسال شود .

معاون موسسه علوم اداری و بازرگانی دانشکده حقوق دکتر محمد سام

بهلر

قیچی الکتریکی ترمف
ثابت و متحرک برای برش سریع انواع ورق
فولاد - آهن - فیبر وغیره بضخامت تا ۴½ میلیمتر
منحصرا در شرکت سهامی خشکه و فولاد تهران
خیابان خیام - نبش پارك‌شهر - تلفن ۳۰٤۵۷۱

از صبح چهارشنبه (فردا)
در سینما های
دنیا - ایفل
یك‌اثر درام مهیج از سینمای ایتالیاکه قلب‌ها را تسخیر خواهدکرد
بیگانه‌ای در ناپل
باهمکاری مبرزترین هنرپیشگان ایتالیا وآمریکا
وایداسکرین - دوبله بفارسی

باشرکت ستاره جذاب و دلفریب ایتالیا
ماریزا آلاسیو
ومارك‌لورانس و بارباراشلی
بهترین هنرپیشگان مشهور امریکا
و تدی‌رنو معروف‌ترین‌خوانندهٔ ایتالیا

اصفهان سنگبری ماهوش

انواع سنگهای نرواتن والوان که درایران استخراج شده وبوسیله ماشین‌های جدید بریده وآماده‌می‌گردد جهت ساختمان های مدرن به‌قیمت عادلانه در دسترس مشتریان گرام می‌گذارد بایکمرتبه مراجعه مشتری دائمی خواهید شد متقاضیان خارج‌از اصفهان میتوانندبا دیدن نمونه‌های سنك درکارخانه وانتخاب سنك مورد لزوم سفارشات خودرا بدهند تاجهت آنها ارسال گردد.

اصفهان . خیابان وحید صحرا روغنی سنگبری ماهوش تلفن۴۹۹۲
تلگرافی قصر شمس‌آباد ماهوش آ-۳۷۱۵۸

دارندگان ماشینهای جوشکاری‌اونان
توجه فرمایند
در تعمیرگاه ایران تکنو زیر نظر متخصصین موتور اونان انواع ماشین های جوش با کارمزد مناسب تعمیر ودر ظرف ٤۸ ساعت تحویل میگردد .
تعمیرگاه ایران تکنو
خیابان تهران‌نو- ایستگاه فرودگاه - تلفن۳٤۵۵۷

ازفرداصبح فقط در سینما رادیو سیتی
کمدی‌ترین اثر جدید امریکا که سوژه جالب وبی‌نظیرآن فراموش نشدنی است
از بیوه‌ها بپرهیزید (رنگی)

باشرکت پولسازترین هنرپیشه جهان
دوریس دی
و
جک‌لیمون - ارنی کواکس

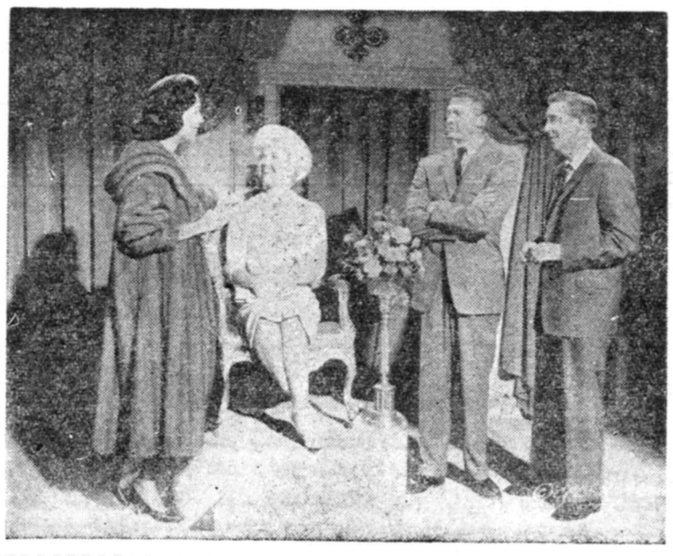

این‌فیلم بزبان انگلیسی باترجمه کامل فارسی نمایش داده‌میشود
شروع سآنسها: ۱۰٫۳۰ صبح ۳-۵-۷-۹ بعد ازظهر
فیلم جالب‌وموفق مجلس‌اشراف‌ساعت ۹٫۱۵ بعدازظهرامروز بزبان‌اصلی(انگلیسی) بدون ترجمه فارسی نمایش‌داده میشود
آ- ۳۷۲۲۸

والتر لیپمن

خطر جنك عمومی در لائوس

- آمریکا عمیقا وتاحدی که عقلائی نیست درامور داخلی لائوس مداخله کرده و همین نکته موجب انتقاد شدید انگلیس و فرانسه و هند از سیاست وزارت خارجه آمریکاست .
- باید از تبدیل شدن لائوس بیك‌کره‌دوم اجتناب‌کرد. چین ، درآغاز ماجرای‌کره اخطار کرده بودکه اگر نیرو های آمریکا بمرز چین نزدیك شوند ، مداخله خواهد کرد. لکن وزارت خارجه آمریکا این‌اخطار را جدی‌نگرفت وپیروزی درخشان مك‌آرتور درکره‌جنوبی تبدیل بیك جنك پرخرج و نافرجام شد.
- آمریکا باید از انگلیس و هند و فرانسه پشتیبانی کند تا در راه بیطرفی لائوس فعالیت شود . اگر لائوس بیطرف شود کمونیست نخواهد شد ، چنانکه برمه بیطرف کمونیست نشده است .

جنك داخلی لائوس نمونه‌ای از مشکلاتی است که ممکن است ، در هنگام تغییر و تحول دولت های آمریکا ، روی دهد و شاید این نمونه در کتابهای درسی آینده نوشته شود . مسئله ای که نهایت فوریت را دارد این است که دولت آیزنهاور در آخرین هفته های حکومت خود ، از پذیرفتن تعهدات غیر قابل جبران ، اجتناب ورزد .

در لائوس ، وظیفه دولت‌آیزنهاور این است که اوضاع را به حال کنونی نگاهدارد و آرام کند ، تا دولت آینده کندی فرصتی برای مطالعه آن داشته باشد . چیزی که باید اجتناب شود . اگر از نقطه نظر قوای انسانی قابل‌اجتناب باشد . جنگی نظیر یك جنك داخلی در اسپانیا و یا یك کره دیگر و یا کنگوی دیگر است که روسها از یك دسته وآمریکائی ها ازدسته دیگر پشتیبانی کنند . ما ا زاین وضع که هر یك از دول بزرك ، از دسته ای حمایت کنند ، چندان دور نیستیم . در جنك داخلی لائوس دولت آمریکاازژنرال هائی پشتیبانی کرد که وین تیان را پس از آنکه سروان کونك له کمونیست ، آنرا گرفته بود ، تصرف کردند ما در اوضاع واحوالی هستیم کمطرفداران ما شهر را در دست دارند و طرفداران کمونیست ها دهات را.

درآستانه جنك

اگر برای متوقف ساختن این وضع کاری نشود ، آنگاه دورنمای لائوس چنین خواهد بود که مداخله چین و شوروی و ایالات متحده امریکا افزایش خواهد یافت و هر مداخله ای از یك طرف ، طرف دیگر را تحریك خواهد کرد که به لبه پرتگاه جنك عمومی‌نزدیك تر شوند .

اوضاع خطرناك است . زیرا لائوس چنان به چین نزدیك است که کوبا به امریکا . وزارت خارجه آمریکا نباید فراموش کند که در آخرین بار چه اتفاقی روی داد . این آخرین بار در دوران جنك کره بود و وزارت خارجه امریکا اخطار چین‌را ندیده گرفت وچینی ها اخطار کرده بودند که اگر قوای امریکا به مرز های چین نزدیك شود ، در کره مداخله خواهند کرد . جدی نگرفتن‌اخطار چینی ها سبب شد که پیروزی درخشان ژنرال مك آرتور در کره جنوبی ، تبدیل بیك جنك پر خرج ونا فرجام شود .

مداخله آمریکا

اکنون اوضاع لائوس بدرجه و نقطه ای ارسیده است که نباید اجازه داد بیش از این سقوط کند. دولت امریکا ، به طرقی که هرگز در باره آن بمردم امریکا ، باندازه کافی گزارش و توضیح نداده ، عمیقا در امور داخلی لائوس مداخله کرده است .

دلیل بر مداخله عمیق امریکا در لائوس (بیش از آنچه عاقلانه است) انتقاد شدید انگلیس ،فرانسه وهند از سیاست امریکا است . این سه کشور ، اطلاعات بیشتر و منافع بیشتری در آسیای جنوب شرقی دارند تا امریکا . ما باید به سخنان و عقاید آنها گوش بدهیم ما باید از مدتها پیش به عقاید آنها گوش میدادیم . ماباید اکنون باتفاق آنها کار کنیم تااز بحران بین المللی که بر بالای سرمان معلق است ، اجتناب ورزیم

پشتیبانی از هند وانگلیس

راه کار این است که امریکا از دول انگلیس و هند پشتیبانی کند تا دولت جدید وین تیان با تشکیل مجدد کمیسیون بین المللی نظارت که مورد درخواست هند و انگلیس است موافقت کند . این کمیسیون را کنفرانس ژنو درسال

NEW YORK Herald Tribune

۱۹۵۴ ، در پایان جنك هند وچین تشکیل داد . وظیفه کمیسیون که اعضای آن عبارتند . از کانادا ، هند ولهستان ، میانجیگری برای خاتمه دادن به جنك داخلی وتسریع در تشکیل یك دولت بی طرف در لائوس است .

کمونیست نمیشود

می گویند چنین دولت بی‌طرفی فورا کمونیست خواهد شد . لکن اولین پاسخ این است که ، لزومی ندارد دولت‌بی‌طرف لائوس کمونیست شود ، چنانکه دولت بی طرف برمه نیز کمونیست نشده است . دومین پاسخ این است که لائوس برای امریکا اهمیت درجه اول ندارد . زیرا ما قاضی وداور برای تعیین سرنوشت انسانی ، در هر گوشه‌ای از کره خاك نیستیم و ما بیش از آنچه انگلیس ، فرانسه و هندلازم و ضروری میدانند ، نمی توانیم برای لائوس کاری انجام دهیم .

نیویورك هرالدتریبون

جان‌کندی رئیس جمهوری آینده آمریکا ، برادر خود رابرت کندی راکه مدیر مبارزات انتخاباتی او بود ، بسمت دادستان‌کل آمریکا منصوب کرد . انتصاب رابرت بسمت دادستان‌کل که تقریبا معادل باوزیر دادگستری است ، مورد مخالفت فراوان قرار گرفت .این کاریکاتور که‌در روزنامه نیویورك هرالدتریبون‌چاپ‌شده، نمونه‌ای از اعتراضات مزبور است

برنامه پنجساله جدید عراق

- دولت عراق دومیلیارد دلار صرف‌برنامه پنجساله جدید خواهدکرد
- دربرنامه جدید دولت به‌سرمایه گذاری آزاد توجه دارد .
- بزرگترین مشکل دولت دراجرای برنامه جدید نقص‌کادر فنی و کارمندان مطلع و ورزیده است

بغداد ـ سرلشکر عبدالکریم‌قاسم نخست‌وزیر عراق در تدارك یك‌نقشه پنجساله جدید است که بسیار جاه طلبانه تنظیم میشود .

طبق اطلاعی که از یك مقام‌موثق بطور غیر رسمی بدست آمده‌مخارج این برنامه که از تاریخ اول‌آوریل سال جاری اتخاذ خواهد شد بالغ بردومیلیارد دولار خواهد بود ،این مبلغ شامل کمکهای شوروی و همچنین کمکهائی که سرمایه ـ گزاران خصوصی عراقی تعهد کرده اند نیز میشود .

برورغم نظریات کارشناسان مارکسیست در داخل و خارج‌عراق بنظر میرسد که برای سرمایه ـ گزاری آزاد و توسط افراد بطور خصوصی در این برنامه محلی‌پیش بینی شده است .

محققا دولت به سرمایه‌داران‌پیشنهاد خواهد کرد که در سرمایه‌گزاری برای صنایع جدیدالتاسیس‌شرکت کنند .

اخیرا سرلشگر قاسم‌ازبازرگانان وصاحبان صنایع تقاضا کرده بود که‌سرمایه خودرا در راه ایجاد یك سلسله صنایع‌سبك و چند صنعت سنگین صرف کنند . وی قول داد که دولت در فعالیت های آنان شرکت کرده و از اقداماتی که انجام خواهند داد پشتیبانی خواهد نمود .

باوجود این در تنظیم برنامه پنجساله نظریات مارکسیست‌ها مبنی برآنکه صنایع سنگین بایستی در دست دولت باشد منعکس خواهد شد. این‌نفوذ‌اقتصاد مارکسیستی‌در برنامه جدید بوسیله کارشناسان شوروی‌و چك اسلواکی وتسهیلاتی که برای ایجاد کارخانه های‌جدید فراهم خواهد آمدو اعمال خواهد شد .

جزئیات برنامه اقتصادی جدید هنوز انتشار نیافته و تحت مطالعه وبررسی کامل کابینه قاسم قرار دارد .

انتظار میرود چگونگی برنامه مذکور بعنوان یك «جهش بزرك بجلو» در زمینه کشاورزی ، صنایع، حمل و نقل و خدمات اجتماعی‌اعلام شود .

در حقیقت این امر بعنوان‌دومین تلاش ژنرال قاسم در راه اجرای مواعیدی که ضمن انقلاب سال ۱۹۵۸ خویش داده است‌تلقی‌میشود

این مواعید عبارت از آن بوده است که رژیم جدید برای ۵ میلیون عراقی سطح زندگی برتری نسبت به رژیم گذشته تامین خواهدکرد. قسمت عمده ای ازبرنامه های‌عمرانی رژیم قبلی که مورد انتقاد بوده پس از زمامداری قاسم متوقف ماند و بسیاری از مجریان این برنامه از لحاظ سیاسی موقعیت خودرا از دست دادند ، اما رژیم جدید بجای آنان اشخاص تازه ای نیافت ، مخارجی که بایستی برای برنامه قبلی میشد متوقف گردید واثرات این وضع در اقتصاد عراق آشکار شد .

سال گذشته نخست وزیر عراق سعی کرد با اجرای یك‌برنامه‌موقت چهارساله که مخارج آن‌یك‌میلیارد ویکصد وبیست میلیون دولار بود تاحدی وضع را جبران کند ، اما مدت چند ماه این طرح بلاتکلیف ماند و هیچ پروژه اساسی اتخاذنشد

معذلك ظرف چند ماهه اخیر دولت ۱۶۸ میلیون دلارصرف‌برنامه درحال حاضر فعالیت‌های ساختمانی جان تازه ای گرفته و ازاوائل دسامبر بازرگانان نیز دست به کار های جدیدی زده اند .

تابهار امسال برنامه چهارساله مذکور بکلی در برنامه پنجساله جدید تحلیل خواهد رفت ، بعضی از طرحهای قبلی و از جمله بعضی پروژه های مربوط به رژیم سابق که مخارج آن در حدود ۷۰۰ میلیون دلار است در برنامه جدید گنجانیده شده است .

حدود وسعت برنامه جدید را از ارقام مربوط به قسمت کشاورزی که انتشار یافته میتوان فهمید در برنامه جدید ۰۰۰ر۸۰۰ر۳۲۴ دلار به عمران زمین های دائر تخصص داده شده و نسبت مخارج کشاورزی دربرابر برنامه قبل دو برابرخواهد بود .

ظاهرا قسمت عمده مخارج به برنامه های آبیاری اختصاص‌خواهد یافت . بعنوان مثال مبلغ ۴۲ میلیون دلار برای توزیع آب توسط سد «دربندرخان» در ایالت سلیمانیه واقع در عراق اختصاص داده شده است .

معذلك حتی آندسته از عراقی‌ـ هائیکه نسبت باوضاع بسیارخوشبین هستند عقیده دارند که تنها پول خرج کردن ضامن حسن اجرای برنامه های عمرانی نخواهد بود ، آنها عقیده دارندبایدنقائص‌دستگاه اداری را که چون طوقی گردن برنامه‌کنونی رامیفشار برطرف کرد

یك مشکل بزرك عبارت است از کمبود کادر های‌ورزیده در دستگاه دولتی عراق ، مشگل دیگر مربوط به عدم توافق و هم آهنگی درداخل کابینه است تا آنجا که نخست‌وزیر ناگزیر میشود در باره هر مطلب کوچکی مثلا امضای پیمان با یك پیمانکار درباره یك پروژه کوچك شخصا تصمیم بگیرد .

(نیویورك تایمز)

عریضه سرگشاده

پیشگاه اعلیحضرت همایون شاهنشاه پهلوی

مفتخرا (۱۲۰) نفر مستاجرین مغازه های بانك ساختمانی در نارمك و نازی آباد معروض میدارند . بانك ساختمانی به پیروی از منویات ذات اقدس ملوکانه از چندین سال پیش تاسیس یافته ودراین دو منطقه خانه های ساخته شده وزمین باشرایط سهل و آسان باقساط به مردم واگذار شده که هنوز هم ادامه دارد و مغازه های ساخته شده بانك نیز باجاره جان نثاران در آمد که‌در پرتو عنایات شاهنشاه بکار و کسب درستی و امانت مشغول می باشیم . اینجانبان بکرات به بانك ساختمانی مراجعه نمودیم که مغازه های مورد اجاره ما را نیز مانند خانه هائی که تاکنون بمردم فروخته اند بفرد فرد مستاجرین بفروشند . متاسفانه هیچگونه ترتیب اثر داده نشده اینك بعد از چندین سال تلاش اطلاع یافته ایم که بانك ساختمانی تصمیم دارد کلیه مغازه های نارمك و نازی آباد را که اینك در اجاره متجاوز از (۱۳۰) نفر مستاجر می باشد بیك یا دو نفر پول دار بفروشد از آنجائی که خاطر خطیر شاهنشاه همواره رفاه و آسایش عموم افراد این کشور مخصوصا طبقه پیشه ور و ضعیف بوده و هست اوامر موکدی به مقامات مسئول صادر واز آن گذشته بر کسی پوشیده نیست که شاهنشاه محبوب تمام هستی خودرا وقف ملك فرموده واز سالهای پیش به تقسیم املاك موروثی پرداخته تا رعایای کشور شاهنشاهی روی رفاه و آسایش به بینند وقانون تحدید مالکیت نیز بنا به ام رمطاع مبارك شاهنشاه از تصویب مجلسین گذشته است اینك جان نثاران به یگانه مرجع بی پناهان و پدر تاجدار پناه آورده تقاضا می نمائیم اوامر مبارك شرفصدور یابد که بانك‌ساختمانی از تصمیم خود تجدید نظر نموده و چنانچه تصمیم به فروش دارد مغازه هارا به قیمت عادله بفرد فرد مستاجرین بفروشد . یقین است بااین ترتیب هم بانك ساختمانی بفروش مغازه ها موفق میشود وهم مستاجرین فعلی مغازه ها بکارو کسب خود بیش از پیش دلگرم و دوچار پریشانی خاطر نمی شوند .

بانتظار بذل عنایت . امید واریم نظر کیمیا اثر همایونی به حال ما معطوف وباعث مزید دعاگوئی جان نثاران بشود .

پاینده ایران . جاوید شاهنشاه محبوب

بامضای ۱۳۰ نفر مستاجرین بانك ساختمانی در نارمك و نازی‌آباد که نمایندگان منتخب آنها بشرح زیر معرفی می شود .

عبدالرحمن رحمانی ـ فضل اله فرهنك ـ حسین علی محمودی ـ عزیزاله برجیس ـ محسن باکزاد ـ ایرج گلکاری ـ عزیز اصغر زاده ـ توکل حبیبی ـ عبداله عبدالهیان ـ جواد امینی ـ یوسف ریاحی ـ سید حسین تقوی ـ علی نقی انبار داران ـ کاظم نصرتی ـ غلامحسین هادیان حاجی هاشمیان ـ باقر نجفقلی ـ سوزب امتی ـ جواد صبوری ـ عبداله ریاحی ـ حسن رامتین ـ اصغر اللهیار زاده ـ حسن حقیقیان .

آ-۳۳۲۱۳

FACIT

ماشین تحریر فاسیت مجهز بکلیدهای راحت‌و بوسعت انگشتان دست‌بوده ودارای دودستگاه جدول‌بندی کامل می‌باشد

درماشین تحریر فاسیت بهترین فولاد سوئدی و دقت فراوان بکاررفته است بطوریکه یکدستگاه آن از ۳۵۰۰ قسمت جزء تشکیل می‌یابد

تمام‌این‌اجزاء باادوات‌مخصوصی کنترل‌میشوندکه مهمتراز‌همه‌دستگاهی بنام (رابوت) است که‌بطوراتوماتیك برای۱۸سال کارآنراآزمایش‌میکند

ماشین تحریر فاسیت متعلق به‌خانواده مشهور فاسیت بوده که‌علاوه برآن صاحب ماشینهای حساب وماشینهای جمع‌و ماشین های تحریر کیفی وماشینهای بلی‌کپی‌الکلی نیز می‌باشند .

نماینده انحصاری فاسیت درایران درآموزشگاه‌های خود بنام (آموزشگاه قهرمان‌خیابان شاه‌آباد مقابل سینمای‌حافظ وآموزشگاه فاسیت امیریه ایستگاه منیریه) طبق روشهای جدید فنی نکات‌لازم را تعلیم میدهد .

نمایشگاه و فروشگاههای تهران ـ شرکت ایران‌سوئد

(نمایندگی انحصاری) خیابان سوم اسفند کاشی شماره ۲۸ تلفنهای ۳۸۰۷۱ و ۳۶۷۶۱

نمایندگان شهرستانها بنگاه‌فنی ناصر دروازه دولت ـ بنگاه فنی عنصری اکباتان ـ شرکت مشتری خیابان شاه‌ـ ایرانشهر خیابان اسلامبول ـ شرکت‌بهروز خیابان‌نادری. شیراز نیك‌اختر ـ تبریز کرمانشاه‌چی ـ اصفهان سپاهانی ـ مشهد فروشگاه مهاجر ـ اهواز بلوریان .

«بی.او.اِ.سی»

امریکا

از طریق اروپا و انگلستان

برای کسب اطلاعات و تهیه جا :
از تهران بنمایندگی کل بی.او.ا.سی شرکت ایرتوک خیابان فردوسی شماره ۷۱ تلفن ۳۹۶۴۰ تا ۶ ودرآبادان ، بشرکت فولر تلفن ۷۱۴۸۲ ویاسایر آژانسهای مسافرتی مجاز بی.او.ا.سی مراجعه فرمائید .

B·O·A·C

پیشرو جهانی درپرواز هواپیماهای جت

BRITISH OVERSEAS AIRWAYS CORPORATION

ا- ۲۷۱۰۲

انتقاد

محمد حسن اخباری

من و نیم من!

یکی از خصوصیات اخلاقی ما مردم این‌است که حس همکاری نداریم . بقول عوام هرکسی برای خودش «من» است ، هیچکس «نیم من» نیست .

یکی‌از دلایل اینکه ما در ورزشهای دسته جمعی پیشرفتی نداریم برای همین است که‌فاقد حس همکاری هستیم دلمان نمیخواهد موفقیت دریك کار را بحساب دسته جمعی بگذارند ، دلمان میخواهد همه موفقیت‌ها را بحساب شخص خودمان و بطورفردی بگذارند بهمین علت‌است که‌ملاحظه کرده‌اید درورزشهای انفرادی از قبیل‌هالتر۔کشتی خوب پیشرفت کرده‌ایم اما آنجا که پای جمعی به‌میان میاید هیچ توفیقی به چشم نمیخورد .

این خصلت یعنی عدم حس‌همکاری وعلاقه‌به فرد پرستی نه‌تنها درامر ورزش بچشم میخورد بلکه در کلیه مراحل اجتماعی ماکاملا مشهود است. درادارات ماهمه ،از ساده‌ترین عضو گرفته تا رئیس اداره ،همه میخواهند «من»باشند .اندیکاتورنویس میخواهد نامه رابدستش بدهند واوفقط‌آنراوارد دفتر کند ودیگر به‌بقیه کارهایش کاری ندارد .حالا بسرآن‌نامه چه‌بیاید باو مربوط نیست .همینطور است وضع‌حال‌بایگان ـ ثبات ـ مامور ارسال مراسلات ودیگران .برای مثال اگر اندیکاتور نویس خودش بدنبال نامه وارده برود آنرا بردارد و وارد دفتر کند و سپس برای اقدام لازم نزدمامور مربوطه ببرد ـ بسیاری ازکارها در اسرع وقت وبا صمیمیت‌انجام گرفته است ـ درواقع تسهیلی که کلیه افراد نسبت به‌کار یکدیگر فراهم میاورند اساس وپایه پیشرفت کار است .اما اگر همه بدور خوددایره‌ای کشیده و شعاع عمل خودرا محدود کننـــد بدرازای آرنج هایشان و نخواهندحتی زحمت اینرابخودبدهندکه‌دستهایشان را دراز کنند ـ نتیجه این‌خواهد بود که‌امروز برسرما مردم آمده‌است‌درادارات وموسسات آمریکائی‌پیشخدمت نه‌تنها وجود ندارد بلکه مفهوم ومعنا ندارد. زیرا شعاع عمل افراد وکارمندان خیلی بیشتر ازحدواندازه است .یك رئیس اداره کسرشان خود نمیداند که وقتی بیك پرونده احتیاج دارد برود به بایگانی شخصا آنرا بگیرد و پس‌از آنکه‌کارش راانجام داد مجددا آنرا شخصا ببرد به‌بایگانی و به‌متصدی مربوطه برای‌بایگانی بدهدازپیشرفت کار وترقی جامعه آمریکائی دراین‌است که‌ازهمکاری لذت می‌برد .این همکاری تنها درادارات‌وموسسات دیده‌نمیشود بلکه بهرجا که‌بروید این حس دیده میشود ـ مردم یك محله برای‌تمیز نگاهداشتن محله خود باهم‌مساعدت و مشارکت میکنند. در کشورما اگرافراد بخواهند درخانه‌های خود را هم‌جارو کنند خاك وزباله آنرا بدرخانه‌همسایه میریزند . یعنی بجای آنکه درخانه همسایه راهم بفرض تمیزکنند آنرا کثیف ترمیکنند ـ درترن ظرف جای زباله واشغال وجود دارد امامسافـــر عامدا پوست تخمه ویاکاغذ آب‌نبات رابزیر پامیریزد و بعدهم برای‌آنکه بچشم نخوردآنها رابزیرصندلی‌میریزد

حتما دقت کرده‌اید درخیابانها رانندگان دوست‌ندارند بفکر سایرین باشند هرکس میخواهدخودش رازودتر بمقصد برساند . حس رعایت نوبت واحترام به تقدم دیگران اصلا درما دیده نمیشود بارها دیده‌شده‌است رانندگان که‌دریك مسیر وبدنبال سایر اتومویبل‌ها باید حرکت کنند خط زنجیرخودرابهم زده و حتی از خطی‌که خیابان رابدوقسمت میکند عبور نموده وخودرا باین طریقه غیرمودبانه زودتر بمقصد میرسانند ـ این تخطی تنهاعدم رعایت اصول اخلاقی بشمار نمیرود بلکه سهل‌انگاری و بی‌اعتنائی به قوانین ومقررات رانیز میرساند .

باتمام سخت گیریهائی که‌مامورین راهنمائی ورانندگی اعمال مینمایند و با تمام مقررات شاقی که‌اداره‌راهنمائی وضع نموده واجرامیشود مع‌الوصف هنوز هستند بسیاری ازرانندگان که نسبت باین مقررات بی‌اعتنا بوده و عالما وعامدا آنهارا نادیده گرفته و زیرپا میگذارند .

اخلاق ووجدان حاکم‌به‌نفس مردم‌باید پلیس آنها باشد ـ اگرافراد تابع‌احکام ودستورات اخلاقی‌ووجدانی‌خودنباشند پلیس کاری از پیش نمی‌تواند برد . بخصوص که‌میسر نیست‌برای هرفرد یك پلیس مراقب‌بگمارند‌واگرهم‌میسر باشد این‌کار عاقلانه نیست.اصلاح جامعه بلست مردم آن‌جامعه‌است‌وآنها هستند که‌بایستی باایجاد واعمال‌حس همکاری موانع راازسرراه‌خودبردارند وراه ترقی و تعالی راهموار سازند و خودبدان برسند و مادام که‌این حس همکاری درمردم وجود نداشته باشد آسمان خراش واتومبیل آخرین‌سیستم وتلویزیون ودرایوین سینما نمیتواند تاثیری در پیشرفت واقعی مردم‌داشته باشد .

گفتگوی مردم

تعاوت حقوق

آقای محمد جدی مینویسد اگربه لیست حقوق‌بگیران ر اه آهن دولتی مراجعه شود دیده میشود یك‌کارمند دیپلمه پنجم دبیرستان درماه ۱۳۰۰ تومان حقوق ومزایا دریافت میداردو ولی مشابه‌این کارمند درفرهنك از ۵۰۰ تومان کمتر میگیرد شایسته است برای رفع این تبعیض چاره‌ـ اندیشی شود .

مزایای خارج از مرکز

فرهنگیان لرستان از بخش‌کوهدشت تلگراف میکنند چون تا کنون درمورد پرداخت مزایای اشتغال خارج از مرکز فرهنگیان اقدامی نشده وا ز این حیث ناراحت هستند مجــددا موضوع را یادآور و استدعای بذل توجه و اقدام عاجل دارند .

جهت رفاه پیاده‌ها

آقای سیدعلی میرزرگر تقاضا مینماید درخیابان شهباز بین ایستگاه ناصری و خیابان آشتیان جهت رفاه عابرین پیاده قسمتی از خیابان خط‌ـ کشی شود تاپیاده‌ها تحت مراقبت مامورین راهنمائی بسلامت ازعرض خیابان عبور نمایند .

قرعه‌کشی مجدد

آقای مهندس عبد اللهی مینویسد اواسط شهریور ماه سخنگوی بنگاه بخت آزمائی ملی‌اعلام کرد که‌بلیط هائیکه در عرض هفته برنده نمی شوند دور نریزند و برای یك‌قرعه‌ـ کشی مجدد نگاهدارید ولی تاکنون چگونگی این قرعه کشی معلوم‌نشده خوبست بنگاه بخت آزمائی تصمیمی که در این باره اتخاذ نموده برای اطلاع علاقمندان باوفای خود اعلام دارد .

رونوشت شناسنامه

آقای ابوالفضل یغمائی مینویسد بیکی از بخش های ثبت آمار برای دریافت رونوشت شناسنامه مراجعه کردم جواب دادند بمشمولین رونوشت نمیدهیم در صورتیکه بخش دیگر تقاضایم را قبول نمود رونوشت داد منظور آنست‌که چنانچه شعب‌ثبت احوال ازدادن رونوشت شناسنامه که مورد حاجت‌عموم مخصوصا مشمولین است منع‌نشده‌اند از بخشی که از انجام این تقاضا خودداری میکنند مواخذه شود.

دانشگاه تبریز

آقای بیوك هاشم زاده مینویسد ساختمان دانشگاه تبریز که مدتی است شروع شده هنوز خاتمه نیافته خوبست در اتمام این بنای فرهنگی اهتمام شود تازودتر آماده بهره‌برداری گردد .

دود حمام و گرد آسیا

آقای محمد صمیمی عضو انجمن محلی جنوب دخانیات مینویسد مکرر بشهرداری وبرزنو بهداری شهرداریها راجع بگردوخاکی که‌از آسیای‌منصوبه درخیابان نوروزی برمیخیزد وهمه‌جارا آلوده‌مینمایدودودحمامی که‌دراین‌حوزه اهالی راناراحت ساخته انشکایت‌شده تاکنون ترتیب اثر نداده‌اند تقاضا میشود بازرسان شهرداری این دو محل را مشاهده‌و دستور رفع نقص دهند .

دوستان وآشنایان گرامی

دیروز برای مطالعه در رشته اعصاب والکترو آنسفالو گرافی تهران رابسوی واشنگتن ترك گفتم چون بعلت ضیق وقت وبعدمسافتها سعادت دیدار دست نداد از همــه شما خداحافظی میکنم.

دکتر شاهپور گلفام

آ ـ ۳۳۱۱۵

دکتر یحیی مروستی

کاندیدای نمایندگی ازمهریزشهر بابك و تفت می‌باشند سیداحمدمکی وکیل پایه یك‌دادگستری .

۱۳۸۱۰۵۵ — ۱ـ۰۱

از اینجا و آنجا

بهترین هبه دنیا

از حکیمی پرسیدند بهترین هبه دنیا به‌انسان چیست !

وی‌پاسخ داد:

ـ اینکه موفق شده زندگی زناشوئی سعادتمندانه داشته باشد ودوستان وفاداری بدست آورد .

کشف اسکلت در غار

درچهارصد کیلومتری شمال بغداد رکوههای زاگرس [illegible] کامل انسان کشف گردیده است . دردهکده کرد نشینی که‌اسکلت‌های مزبور بدست آمده غار بزرگی وجود دارد .دراین غار هفت سال بیش یك حیوان ما قبل تاریخ کشف شد ودر سال ۱۹۵۷ نیز سه‌اسکلت انسان مربوط به‌ده هزارسال قبل بدست آمد .

اسکلت‌هائی که‌اخیرا در غار مزبور کشف گردید مربوط به ۴۵۰۰۰ تـا ۷۰٫۰۰۰ سال قبل می‌باشد وحدس زده میشود صاحبان آن براثر افتادن سنك درغار کشته شده باشند .

حوادث در آلمان

حوادث رانندگی درآلمان غربی‌رقم سرسام آوری رانشان‌میدهد دریکماه سپتامبر ۳۱۲۲۷ حادثه مهم درجاده های آلمان رویداده است طی این حوادث ۱۲۹۱ نفر کشته و۴۰۹۹۴نفر زخمی شده‌اند باید دانست که‌تازه تعداد حوادث ۱۱درصد نسبت بماه گذشته کمتر بوده‌است .

مالاریا ومیمون

پزشکان سازمان بهداشت جهانی اعلام کرده‌اند که‌اکثرمیمون‌ها بمرض مالاریا مبتلاهستند و علت آن‌اینست که‌میمون‌ها قابلیت‌پرورش میکرب‌این مرض رادارند ودرخون خودمغزنی ایجاد میکنند که‌برای تغذیه میکرب مالاریا خیلی مناسب است .

پزشگان اضافه میکنند اگــرچه مواردیکه‌نشان بدهد مرض مالاریا از میمون به‌انسان منتقل شده‌باشد خیلی کم است ولی‌براثر مطالعات انجام‌شده این نتیجه بدست آمده که‌دربعضی‌از نقاط دنیـــا کـــه میمونـــها در نزدیکی محل‌سکونت انسان بسر میبرندو تعداد میمون‌هازیاداست‌ریشه کن کردن مالاریا برای بشر امکان ندارد .

ذخیره انرژی خورشید

دکتر زابوراسرائیلی طریقه‌جدیدی برای ذخیره‌انرژی خورشید کشف کرده‌است .نامبرده‌پس‌از یك‌سلسله آزمایش اعلام داشته‌که آب‌شوربهترین وسیله ذخیره کردن نیروی خورشید می‌باشد .

دکتر زابور حوضچه‌هائی بوسعت یك کیلومتر مربع برای آزمایش مورد استفاده قرارداده‌ومتوجه شده‌است که گرمای خورشید بعلت سنگینی آب شوردر ته حوضچه هامتمرکز شده و باقی میماند درحالی که‌درجه حرارت سطح‌آب‌مانع تغییرهوای محیط است. وی اضافه میکند موفقیت درآزمایش موکول باین‌است‌که آب همچنان‌ثابت بوده و حرکت نداشته باشد . هزینه ذخیره انرژی خورشید باطریقه مذکور یك میلیون دلار وهزینه هرکیلووات ۲۵۰دلار می‌باشد واز وسایل دیگر استفاده ازنیروی خورشید ارزانتـر است .

قدیمی‌ترین دانشکده

دانشکده سنت جان درامریکاقدیمی ترین دانشکده آن کشور بشمارمیرود. این‌دانشکده درسال ۱۶۹۶ تاسیس یافته واکنون ۲۶۵ سال است‌که‌بدون انقطاع دایر بوده‌است .!!

سینما در آلمان

مسافران هوائی میتوانند ازاین‌پس هنگام‌مسافرت‌درهواوقت‌خودرا‌بتماشای برنامه‌های سینمائی بگذرانند .کمپانی موشن پیکچراخیرا‌یکنوع‌دستگاه‌سینما سیار ساخته است‌که‌مخصوص‌استفاده درهواپیما می‌باشد . برای نمایش‌فیلم درهواپیما یك پروژکتور مخصوص‌که به‌سقف‌هواپیما متصل شده‌است فیلم راروی پرده‌هائی که‌برای مسافران درجه ۱ ومسافران فوریست هواپیما تعبیه‌شده‌ومنعکس میسازد و صدانیز مستقیما بوسیله بلندگوهائی که‌در اختیار فردفرد مسافران گذارده میشود بگوش میرسد .

جاده‌های رنگین

در آینده نزدیکی جاده های‌الوان جای جاده یکنواخت فعلی را کـه برنك خاکستری میباشد خواهدگرفت. دانشمندان با ترکیب گازهای نفت باشن ریزه و سنك موفق شده‌اند رنك آنها را بدلخواه خود تغییردهند وازنیرو در صددند روی جاده هـای اسفالته بقطرچند سانتی متر ترکیب جدید را اضافه کنند و راههای‌رنگی بوجود آورند .

جاده‌های رنگین رانندگی رامطبوع ترخواهد ساخت . بعلاوه میتوان حد عبور ماشینها را با رنگهای مختلف مشخص نمودو باین ترتیب تا حد زیادی‌از تصادفات جلوگیری میشود.

سیگار و حمله قلبی

برای اینکه وجود رابطه بین‌سیگار وامراض قلبی معلوم شود از چهار سال قبل دانشمندان آمریکائی‌مشغول مطالعه بوده‌واخیرا اعلام داشتندآنهائی که زیاد سیگار میکشند احتمال بروز حمله قلبی برایشان زیادتراست .

دانشمندان ضمن مطالعه باین‌نتیجه رسیدندکه افرادی بسن متوسط که معتادبسیگار هستند ۵۰ در صدبیشتر در معرض‌خطر حمله قلبی و مرکمی باشند .

مراجعه بدکتر

طبق‌آمار منتشره هرفرد امریکائی بطور متوسط پنج بار درسال بدکتر مراجعه میکند . ده‌درصداین‌مراجعات بوسیله تلفن انجام میشود و هشت درصد آنهائی که‌نزد دکتر میروند برای معاینه عمومی بدن‌واخذ دستورات کلی خودرا بدکتر نشان میدهند . ضمنا بدنیست بدانید که‌مطابق همین آمار خانمهای بین ۱۵ تا۲۴ سال‌بیش از کلیه مردم بسراغ دکترمیروند .

عظیم‌ترین و جدیدترین فیلم از زندگی‌مردم روسیه‌تزاری

آگهی انتخاب دونفر عضو هیئت‌مدیره و مدیر عامل و دونفر بازرس شرکت تعاونی کارکنان بنگاه‌مستقل‌آبیاری

عطف بنامه شماره ۹۱ـ ۳۹٫۹٫۲۸ شرکت تعاونی کارکنان‌بنگاه مستقل آبیاری به‌پیوست صورت‌جلسه مجمع عمومی مورخه ۳۹٫۳٫۲۵ آقایان زین‌العابدین رهبری ومهندس حبیب‌اله مهدوی بسمت اعضاء اصلی هیئت مدیره و آقایان مهندس اسمعیل معینی‌زندی وخلیل شکری بسمت‌بازرسان شرکت‌انتخاب شدندوبرابر صورت‌جلسه هیئت‌مدیره‌مورخه ۳۹٫۹٫۱۵ آقای عباس رادفر بسمت مدیرعامل شرکت تعیین گردیده وکلیه اسنادوتعهدات شرکت‌راآقای عباس‌رادفر مدیرعامل شرکت‌متفقا باآقای بهرام شاهرخ‌رئیس هیئت مدیره شرکت امضاء خواهند نمود مراتب طبق ماده ۲۰۰ قانون تجارت‌بثبت رسیده‌ودر روزنامه رسمی کشور ویکی از جراید کثیرالانتشار یومیه تهران آگهی میشود.

رئیس اداره ثبت شرکتها و علائم تجارتی واختراعات ـ مهدی نراقی

واردکنندگان ، صادرکنندگان وتجار عمده

The Gosho Company, Ltd.

اداره مرکزی — No. 11, Yokobori 1-chome, Higashi-ku, Osaka, Japan
Tel. (23) 8851 (40 Lines)

صندوق‌پستی — No. 35, Central Post Office, Osaka

آدرس تلگرافی — "GOSHO" OSAKA

رمز — تمام استاندارد

رئیس — Kametaro Fujita

تاریخ تاسیس ۱۹۱۷

شعب — شعبه Tokyo
No. 1, 3-chome, Nihonbashi, Ohdenma-cho, Chuo-ku, Tokyo
Cable Address:-"GOSHO" TOKYO
Kobe, Nagoya, Kanazawa, Fukui

شعب ماوراء بحار : San Francisco, Los Angeles, Calexico, Buenos Aires, Portland, Sao Paulo, Mexico, Lima, Rangoon, Singapore, Bombay, New Delhi, Calcutta, Kabul, Taipei, Djakarta, Hongkong, Manila, Saigon, Phnom-Penh, London, Teheran, Isfahan, Baghdad, Beyrouth, Colombo, Cairo, Khartoum, Alexandria, Kuala Lumpur, Ipoh.

تجارتخانه های وابسته — New York, Dallas, Montreal, Karachi, Hamburg,-Dusseldorf, Sydney, Melbourne, Chicago, Bangkok.

صادرات — پنبه ـ رایون ـ رایون تابیده ـ منسوجات پشمی ـ آهن‌وفولاد محصولات فلزی غیرآهنی ـ آذوقه ـ کود ـ ماشین‌آلات ـ لوازم یدکی و متفرقه

واردات — غوزه ـ پشم‌خام ـ چتائی ـ کنف ـ محصولات معدنی ـ غلات موادغذائی ـ ماشین‌آلات ـ پوست ـ پوست‌خام و متفرقه .

Liaison Representative of THE GOSHO CO., LTD.

وسیله ـ شرکت سهامی ملسن
خیابان اکباتان ـ شماره ۲۱۳ ـ تهران ایران

آ ـ ۳۷۲۱۴

جدول

کلمات متقاطع شماره ۱۷۰۸

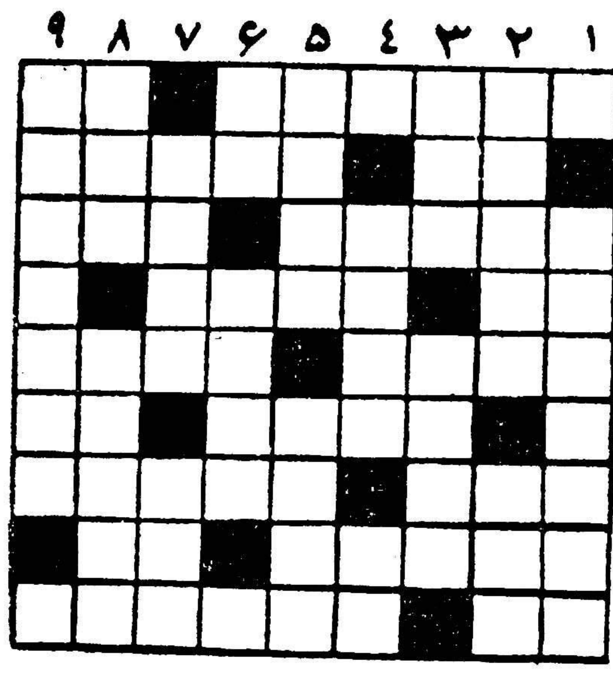

افقی : ۱ـ از پادشاهان معروف سامانی ـ برای دوست کم‌روغن تر بر میدارند ۲ ـ از واحد های سلسله متریك ـ در ماه های اخیر مرتب بـد آورده است ۳ ـ از پرنس نشین های معروف اروپا ـ از بس سبك است بی پر و بال به آسمان میرود ۴ـ آجر با تیشه آشنا شده ـ ناپلئون گفته بود که اصلا معنی ندارد ! ۵ـاز کتابهای جناب فروید ـعالم ۶ ـ از مرغوبترین انواع دماغ و بادمجان ـ ناله جانسوز دارد ۷ ـ کلامی که معمولا از آسمان میرسد ـ ضربه ای با انگشت ۸ـ برنجبو داده ـ حرف نفی ۹ـ نصف هزار ـ از لوازم ماشین دوزندگی و بافندگی .

عمودی : ۱ـفقط قد وبالا بشکل‌مار میکند وگرنه از زهر و مهره خبری نیست ۲ـ از سازهای غیر ایرانی ـ مال جواد معروفتر است ۳ـ آن طرف ـ آنجا که تردید نیست ۴ـ اگر همراه جمال باشد نورعلی نور میشود ـ جام جهان‌نما ۵ـبامدادان ـ از لوازم خفتن است و دوگل هم بر دوسر دارد ۶ـ از اعضاء رئیسه اتومبیل‌ـ اگر خدا بخواهد این یکی هم مشکل گشا تواند شد ۷ـ اشك‌ابر‌ـ گهواره چرمی ۸ـ نمونه ـ نالیده بود که چرا در چرخشت افتاده‌و لکد بریشش خورده است ۹ـ ظاهرا معجون‌شور وشیرین است اما فی‌الحقیقه برای شیرین کامی است .

حل جدول شماره ۱۷۰۷

افقی : ۱ـدشمن ـ رادع۲ـ مجنون ـ رقص۳ـ را ـ حکم ۴ـ عصفور ـمره۵ـ کافر ـخرجی۶ـرن‌ـبی‌هوا ۷ـ بها‌ـمس ۸ـ مهر ـ رجاله ۹ـهو کی ـ مسهل .

عمودی : ۱ـ دمز ـ کریمه ۲ـ شجاعان ـ هو ۳ـ من ـصفـ برك۴ـنو ـ فربه۵ـ نحو ـ یار۶ـ کرخه ـ جم۷ـارم ـ رو۔ اس۸ـ دق‌ـ مجامله ۹ـ عصاری ـ سهل .

بیانیه جهت اطلاع عراقیان مقیم تهران

سر کنسولگری سفارت کبرای جمهوری عراق در تهران توجه عراقیان مقیم تهران را به نکات زیر جلب مینماید .

۱ـاز کلیه دارندگان گذرنامه های عراقی قدیمی خواهشمند است در عرض شش ماه از تاریخ ۱ ژانویه ۱۹۶۱ برابر ۱۱ دیماه ۱۳۳۹ باین سر کنسولگری جهت تعویض گذرنامه های خود با گذرنامه های‌جدید مراجعه فرمایند .

۲ـپس از انقضاء مدت مزبور گذرنامه های قدیمی باطل شده‌تلقی خواهد شد .

کنسول ـعزمی المحاویلی

۱ـ۶ — آ ـ ۳۶۷۷۰

تلمبه زراعتی

ساخت اطریش کارخانه فوگل زراعت و باغات
خودرا از بی‌آبی نجات دهید
تلمبه از ۳ تا ده انچ موجود
ش س تهروپ ـ میدان فردوسی

۱ـ۲۰ — آ ـ ۳۶۳۴۴

غلطك و سنك‌شکن

کارخانه معظم فوست اطریش
به‌اندازه‌های مختلف میرسد
ش س تهروپ ـ میدان فردوسی
تلفن ۴۲۲۸۳

۳ـ۲۰ — آ ـ ۳۶۳۴۲

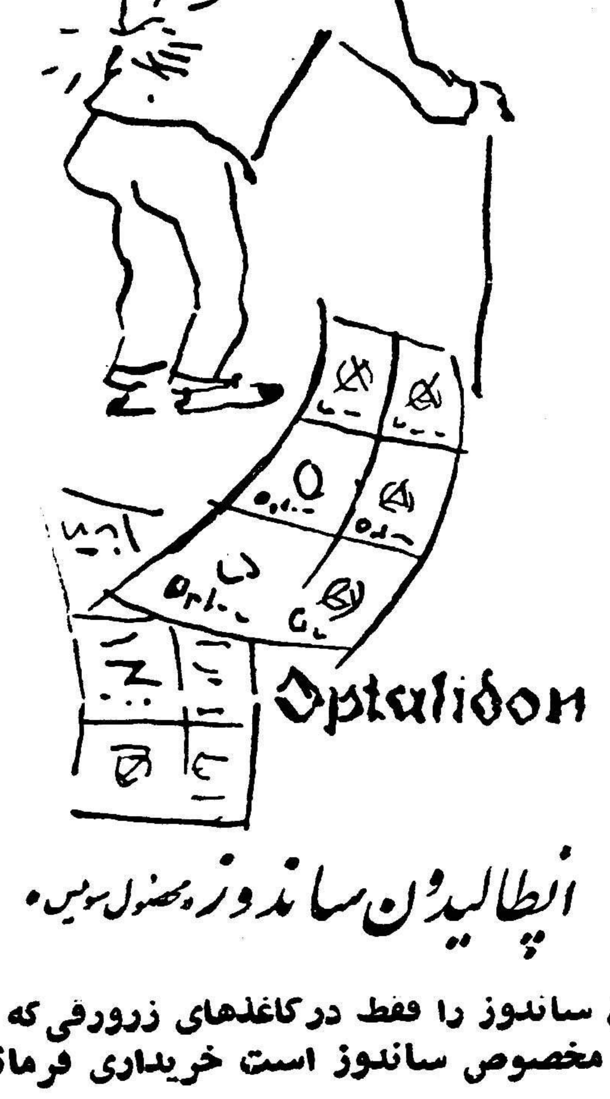

اپطالیدون ساندوز محصول سوئیس

ایطالیدون ساندوز را فقط درکاغذهای زرورقی که دارای علامت مخصوص ساندوز است خریداری فرمائید.

لامیدال

تخته مصنوعی رویه پلاستیك‌سیاه سفید ، عنابی ، افراموجی موجود خیابان رفائیل‌شماره ۶۸تلفن۴۴۱۱۰

آ ـ ۳۷۱۶۲

تلویزیون المپیک محصول ۱۹۶۱ آمریکا ـ مجهز بدستگاه رادارکه ازدور بدون سیم کنترل میشود

Olympic

نمایندگی انحصاری: شرکت جواهری خیابان باب‌همایون سرای همایون تلفن ۳۰۳۳۲۵

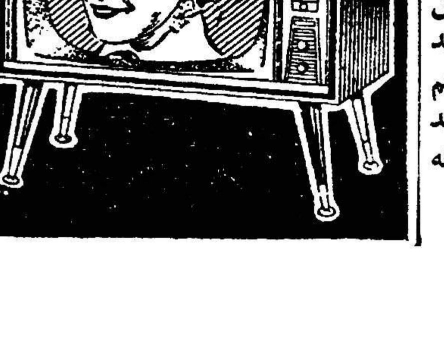

اطلاعات اقتصادی

کمیته های سه گانه وزارت بازرگانی

اعضای کمیسیون واردات وزارت بازرگانی تغییر کرد

چنانکه باطلاع رسید در وزارت بازرگانی سه کمیته بنام کمیته فنی تشویق و توسعه صادرات کمیته بر رسیهای اقتصادی و کمیته قرارداد ها تشکیل شده است . اکثر مسائل وزارت بازرگانی بیکی از این کمیته ها مراجعه میشود .

در این کمیته ها علاوه بر مدیران کل فنی وزارت بازرگانی و روساء درجه اول آن وزارت خانه عده‌ای از مدیران کل سابق وزارت بازرگانی شرکت دارند .

خبرنگاران ما اظهار میدارد دعوت مدیران کل سابق وزارت بازرگانی باین کمیته ها از آن جهت است که وزارت بازرگانی میخواهد برای حل مشکلات ازسوابق واطلاعات‌وتجربیات متصدیان گذشته نیز استفاده کند .

در عین حال در این کمیته ها که وزیر بازرگانی از آنها بعنوان هیئت مشورتی استفاده میکند اعضاء شورای عالی اقتصاد و بانك ملی و دانشیاران دانشکده حقوق شرکت‌دارند تاجوانب عملی و نظری امور اقتصادی کاملا ملحوظ گردد .

ضمنا امروز اطلاع حاصل شد که کمیسیون جدید واردات سال ۱۳۴۰ در وزارت بازرگانی تشکیل میشود. پس از آنکه وزارت بازرگانی روساء خود را تغییر داد روساء ادارات واردات و صادرات که زیر نظرمشاور عالی وزارت بازرگانی بکارتهیه‌مقررات عمومی واردات کشور در سال ۱۳۴۰ مشغول بودند تغییر یافتند. کمیسیون مزبور با عضویت ، روساء جدید ادارات واردات و صادرات‌تشکیل می گردد .

باید دانستکه کمیسیون قبلی‌مقررات عمومی واردات را تهیه کرده است و کمیسیون جدید نیز اکنون مشغول مطالعه آن مقررات است .

راهداری بجای راهسازی

باید پیش‌بینی های لازم برای حفظ و نگهداری راههای ساخته شده بعمل آید

باتصویب قرارداد وام ۲۶ر۲ میلیون دلاری ودریافت آن ۵۱ر۲ میلیون دلار از مخارج ریالی برنامه راه‌سازی سازمان برنامه تامین‌خواهد گردید.

سازمان برنامه برای مخارج‌ارزی برنامه راه سازی ۷۲ میلیون دلار ازبانك جهانی دریافت میداردا‌گر مخارج ارزی چهل‌درصد مجموع هزینه راه‌سازی راتشکیل دهد سازمان برنامه برای بقیه مخارج راه‌سازی نیز در حدود چهل‌میلیون دلار احتیاج خواهد داشت.

مقامات سازمان برنامه میگویند بعداز برنامه راه سازی کنونی که تاپایان برنامه دوم خاتمه می‌یابد همانطور که اعلام شده باحداث راههای فرعی که دهات را بمراکز تولید صنعتی و مصرف کالا های روستائی مربوط کند اقدام خواهد شد چه در مورد جاده‌های اصلی وچه درمورد راههای فرعی فقط‌در صورتی برای‌احداث جاده‌های‌جدید اعتباراتی اختصاص خواهد یافت‌که قبلاپیش‌بینی‌های لازم از هرجهت برای نگهداری جاده‌های موجود انجام شده باشد . باین ترتیب از نظرارتباطات دربرنامه سوم به‌جای راهسازی مسئله راهداری در درجه اول اهمیت قرارداده شده است.

مسئله برنج شمال حل‌شد

سازمان خریدبرنج شمال خریدبرنج زارعین را تضمین کرده

یك برنامه دقیق برای اصلاح روش‌کشت برنج وافزایش تولید در واحدکشت تنظیم و اجرا میشود

باتشکیل سازمان خرید برنج مسئله برنج درشمال حل شده‌است گزارش‌هائی که از اطاق های بازرگانی شمال میرسد حاکی است که خرید برنج نیز مانندچای تضمین شده است وزارعین نسبت به آینده زراعت خود اطمینان‌خاطر پیداکرده‌اند.. برای آنکه زارعین درموقع احتیاج ناچار نشوندبرنج مورد نیاز برای خوراك خودرا به چندبرابر قیمت از دلال هاخریداری کنند سازمان خرید برنج شمال‌در حدود دوهزارتن شلتوك خریداری و ذخیره کرده است تادر مورد لازم باهمان قیمت خرید به زارعین بفروشد.

سازمان خرید برنج که بهسرپرستی تیمسار سرتیپ نویسی مدیرعامل شرکت شیلات شمال اداره میشود مشغول تنظیم برنامه‌ای است که بااجرای آن اصول نوین کشت برنج‌درمزارع شمال جایگزین‌روش کنونی خواهد شد و میزان تولید نیز در سطح کنونی کشت افزایش خواهد یافت .

خبرنگار مادر گزارش خود اضافه میکند چون شاهنشاه برای تامین آسایش وترقی سطح زندگی کشاورزان وزارعین نواحی شمال کشور اوامر موکدی صادرفرموده‌اند سازمان خرید برنج بدون‌آنکه درخرید برنج باخریداران دیگر رقابت نماید خرید برنج زارعین‌را دریك قیمت عادله تضمین نموده است در حالیکه اگر خریداران دیگر قیمت بیشتری پیشنهاد کنند زارعین کاملا آزادند به‌آن قیمت بفروشند ودرحقیقت سازمان خرید برنج بااین‌ترتیب توانسته‌است‌قیمت فروش برنج‌توسط زارعین را در حدعادلانه‌ای تثبیت کند . همین اقدام باعث شده است که‌دلالان نتوانند بمیل خود وبضرر زارع‌قیمت برنج‌را تقلیل دهند . سازمان‌خرید برنج علاوه برتضمین خرید برنج زارعین قسمت اعظم برنج موردنیاز کارکنان سازمان‌ها و دستگاههای دولتی را بهبهای مناسب خریداری وتحویل داده است.

۱۲۰ میلیون ریال خسارت آتش سوزی

اخیر انبار گمرك خرمشهر بوده است

پس از بررسی های دقیق معلوم شده که خسارت آتش سوزی اخیر در انبار گمرك خرمشهر قریب صدو بیست میلیون ریال بوده‌است. کارشناسان بیمه میگویند اگر آتش بانبار متصل به انبار روبازسرایت میکرد خسارت آتش سوزی از صد میلیون تومان تجاوز میکرد .

از آنجائیکه کالاهای آتش گرفته بیمه بود شرکتهای بیمه کلیه‌خسارت وارده به بازرگانان و شرکتهای بازرگانی را خواهند پرداخت .

قسمتی از کالاهای معدوم شده نزد شرکتهای داخلی و قسمت دیگر نزد شرکتهای بیمه خارجی بیمه بوده‌است .

تاکنون قسمت مهم خسارت بازرگانان پرداخت شده است و تشریفات پرداخت خسارت چند مورد دیگر در جریان است .

کاغذ خریداری از ژاپن

توسط شرکت‌معاملات خارجی تاچندی دیگر وارد‌بازارمیشود

کاغذهای خریداری‌شرکت‌معاملات خارجی از ژاپن قرار است تاچندی دیگر وارد بازارشود. بهای کاغذی که‌شرکت معاملات خارجی عرضه خواهد داشت کمتراز قیمت‌کنونی کاغذ دربازار آزاد است واصولا هدف شرکت معاملات خارجی در خرید کاغذ مزبور در درجه اول مبارزه بابازار سیاهی بود که‌اخیرا درتهران پیدا شد بطوریکه مقامات شرکت معاملات خارجی اظهار داشته‌اندشرکت برای آنکه‌کاغذ را بحداقل‌قیمت خریداری کند از طریق سفارت ایران در ژاپن و سفارت ژاپن‌در تهران و مراجع صلاحیتدار دیگر اقدام کرده و توانسته است باارزان ترین قیمت کاغذ مورد لزوم را که در حدود ۱۰۰۰تن میباشد خریداری نماید.

مسکوك طلا و ارز

بازار انواع مسکوك طلا وارزامروز عادی بود .معاملات‌در حدودمصرف انجام گرفت ـدر قیمت ها تغییر محسوسی دیده نمیشود ـ زمینه انواع مسکوك طلا وارز دربازارآزاد عادی است.

شرکتها

* شرکت خارجی انترناشنال ریسرچ استابلیشمنت با مسئولیت محدود با سرمایه ۱۰ هزار فرانك سوئیسی برای امور مهندسی مشاور و مشاور فنی اداری ـ امور برنامه هاوکلیه فعالیتهای‌مجازاداری‌وصنعتی و فلاحتی و بازرگانی بنمایندگی‌آقای هانی اتواونست گازدا در ایران‌تشکیل گردید .

* شرکت شب چراغ با مسئولیت محدود برای انجام امور الکتریکی و تابلو سازی و واردات و صادرات و حق العمل کاری با سرمایه یکصد و پنجاه هزار ریال بمدیریت آقایان اسدالله پرشیا و پیربیرفن تشکیل گردید .

* شرکت‌حق العمل کاری‌روزنیك منحل‌و آقای خلیل بهروزی بسمت مدیر تصفیه انتخاب گردید .

* شرکت سهامی شاهین دژ برای انجام امور صادرات و واردات و معاملات تجاری مجاز با سرمایه یك میلیون ریال بمدیریت آقایان جواد کریم آبادی و صمد صادقیان و محمد بهروز مند و مهندس محمد اسفراینی تشکیل گردید .

* شرکت سهامی مقاطعه کاوان ایرانی منحل و آقایان مهندس خلیل و احمد طالقانی و بانو جمیله محسنی بسمت مدیران تصفیه انتخاب شدند

بازار کرمانشاه

آمار واردات و صادرات‌گمرك کرمانشاه

طبق گزارش اطاق بازرگانی کرمانشاه وضع بازار کرمانشاه‌در ماه قبل با رونقتر از ماه ما قبل‌بود ومعاملات عمده ای روی بعضی اجناس از قبیل پشم وسقز وگندم وجو وسیب خاکی انجام گرفت بازار کتیرا ساکت و حتی تنزل قیمت هم داشت .

برای صادرات روی برگه وحنا وخشکبار وسقز وسیب خاکی معاملاتی شد که اکثر آن برای صدور بعراق بود آمار کالاهای صادراتی از گمرك کرمانشاه در ماه آذر بشرح زیر بود .

سیب زمینی ۶ر۳ میلیون ریال برگه زردآلو ۵۳۵ هزار ریال ، کشمش یك میلیون و ۸۲ ریال ، پسته و فندق یك میلیون و ۶۳۵ ریال حنا در حدود چهار هزارریال فرش یك میلیون ریال ،سقز ۷۵ هزا رریال زیره سبز ۱۲۵ هزار ریال گل گاو زبان ۵۶۵ هزار ریال آمار کالا های وارداتی از گمرك کرمانشاه در همان ماه۱۹۲ هزار ریال‌وجمع صادرات ۹ میلیون و۲۰۱هزار ریال بود .

جهان اقتصادی

کاهش واردات آمریکا

واشنگتن ـ۳۱ دسامبرـخبرگزاری فرانسه ـامروز دفتر آمار وزارت بازرگانی آمریکا خاطرنشان ساخت‌که جمع واردات آمریکا در ماه اکتبر ۱۱۵۷ر۲ میلیون دلار در برابر ۱۱۶۰ر۳ میلیون دلار درماه‌سپتامبر بوده و بدین ترتیب تقلیل‌محسوسی درواردات آمریکا دیده میشود همین آمار حاکی از آنستکه صادرات‌آمریکا درماه سپتامبر ۱۴۹۱ر۸ میلیون‌دلار ودر ماه اکتبر ۳ر ۱۶۲۳ میلیون‌دلار بوده است .

دفتر آمار وزارت بازرگانی‌آمریکا تاکید نمودکه صادرات آمریکاافزایش محسوسی پیداکرده است .

توازن تجارت خارجی فرانسه

پاریس ـ اول ژانویه ـخبرگزاری فرانسه ـوزارت بازرگانی فرانسه اعلام نمود که در ماه نوامبر گذشته صادرات فرانسه ۲۰۲۰ میلیون‌فرانك جدید وواردات این کشور ۲۰۱۹ میلیون فرانك جدید بوده‌است .

بدین ترتیب تجارت‌خارجی فرانسه متوازن بوده‌است .

کاهش کسری پرداختهای آمریکا

واشنگتن ـ۳۱ دسامبر ـدویترـ وزارت بازرگانی آمریکا خاطرنشان ساخت که کسری‌توازن پرداخت‌آمریکا در سومین سه‌ماهه سال به ٤میلیارد دلار در سال رسیده‌است . قبلاتصور میرفت که کسری توازن پرداخت‌های خارجی آمریکا ۳ر٤ میلیارد دلار در سال خواهد بود. وزارت بازرگانی آمریکا خاطرنشان نمود که تقلیل‌کسر در توازن پرداختی‌آمریکا براثرافزایش صادرات و تقلیل واردات این کشور میباشد .

مجموع صادرات آمریکا در طول سه ماه سوم سال ۱۹۶۰ ـ۲۰میلیارد دلار بوده‌است . در حالیکه در سه ماه دوم سال ۱۹۶۰ صادرات‌آمریکا ۱۹ر۵ میلیارد دلار بود . واردات آمریکا نیز در سه ماهه سوم سال ۱۴ر۹ میلیارد دلار بوده در حالیکه‌در سه ماهه دوم سال ۱۹۶۰ این رقم برابر ۱۵ر٤ میلیارد دلار بوده‌است.

ورود وخروج کشتیها

بطوریکه سازمان بنادروکشتی‌رانی اطلاع میدهد ورود وخروج کشتی ها به بنادر ایران تا آخرین تاریخ‌بدین قرار میباشد .

*کشتی‌های تجارتی «آماهولدور» هلندی و «گرسوتانو» هلندی روز ۸ر۱۰ به بندر آبادان واردشدند .

*کشتی های تجارتی «توتسکو» یوگسلاوی و«گماهولدور» هلندی و «بلان مورای» انگلیسی و «بوخسیلاوـ راهوای» نروژی روز ۸ر۱۰ از بندر آبادان خارج شدند .

*کشتی های تجارتی «وین‌گاپو» هلندی و«بروسی» سوئدی روز۹ر۱۰ به‌بندر آبادان واردشدند .

*کشتی تجارتی «سیلامات»هلندی روز ۱۰ر۱۰ به بندر شاهپور وارد وباسکله پهلو گرفت .

*کشتی تجارتی «پارس» ایرانی‌روز ۹ر۱۰ از بندر بوشهر خارج شد .

*کشتی تجارتی «کوهستان» انگلیسی روز۹ر۱۰ به بندر بوشهر واردشده .

*کشتی تجارتی «سن کارلو»روز ۸ر۱۰ از بندر بوشهر خارج شد.

مزایده ومناقصه

*بنگاه برق تهران خرید ۲۰۰ ترانسفورماتور بسته (کیوسکی) ویك دیژونکتور ۲۰ کیلوات ویکدستگاه ترانسفور ماتور ۵۰۰ کیلوات و یك تابلوی‌کامل‌فشارضعیف تا۱۹ر۱۰ر۳۹

*اداره کل حسابداری وزارت فرهنك خرید ۱۹۰ بند کاغذ سوئدی باندازه های مختلف تا ۱۸ر۱۰ر۳۹

*راه آهن دولتی ایران خرید ۵ قلم لوازم لوله کشی مختلف تا ۲۶ر۱۰ر۳۹

*راه آهن دولتی ایران خریدچهار دستگاه جك روغنی باندازه‌های‌مختلف تا۱٤ر۱۱ر۳۹

*سازمان جنگلبانی ایران خرید ونصب یکدستگاه موتور تلمبه چاه عمیق آموزشگاه عالی جنگل گرگان تا۲۱ ر۱۰ر۳۹

*اداره کل غله‌و نان حمل۱۰۰۰ تن غله‌از ازنابه‌اصفهان تا۱۷ر۱۰ر۳۹

*را آهن دولتی ایران خرید۶۲۵۰ کیلو لوله گالوا نیزه ۲ اینچی تا ۲۶ر۱۰ر۳۹

طرح افزایش کشت پنبه و چغندر قند

خبرنگار ما اطلاع میدهد که توجه وزارت کشاورزی بکشت محصولات کشاورزی مورد احتیاج صنایع زیاد میشود .

اکنون وزارت کشاورزی طرحی‌تهیه کرده است که بموجب‌آن تولید چغندر قند در واحد سطح بالا خواهد رفت . اجرای این طرح مستلزم استفاده از بذر خوب و توسعه مصرف کود شیمیائی است . هفته آینده درجلسه کمیته کود شیمیائی که در حضوروزیر کشاورزی تشکیل میشود این طرح مورد مذاکره قرار خواهد گرفت واگر نقضی نداشته باشد بتصویب خواهد رسید . بعدا کمیسیون بادارات کشاورزی استانها و شهرستانها و بخصوص روسای‌ادارات ترویج دستور خواهد داد که بکار اجرای طرح ازدیاد این محصول کمك های لازم را بنمایند

در ضمن در جلسه اخیر کمیسیون کود شیمیائی کار تصویب طرح‌ازدیاد تولید پنبه در واحد سطح بپایان رسید . این‌طرح را اداره کل ترویج کشاورزی تهیه کرده بود برای اجرای این طرح کمیته‌ای مرکب از نمایندگان ادارات ترویج زراعت بنگاه شیمیائی و شرکت توسعه کشت پنبه‌وموسسه اصلاح بذر و نهال تشکیل شد ومقرر گردید در شهرستانها هم کمیته های فرعی برای اجرای آنچه که کمیته اصلی در مرکز بر عهده گرفته است تشکیل گردد .

باید دانستکه برای‌کشت پنبه قرار است نسبت بخوزستان توجه خاصی مبذول گردد .

لوله‌های مخصوص آتش‌نشانی

۱½ اینچ ـ۲ اینچ و ۲½ اینچ

وارد شد

شرکت تجارتی ایران وانگلیس ـ خیابان فردوسی

مقابل خیابان ثبت ـ تلفن ۳۰۲۷٤۱ـ۳٤۷۲۸

آـ ۳۷۱۰۸ «مؤسسه‌خروس»

آـ ۳۷۲۱۰

مژده به : استادان ، دبیران ، دانشجویان ودانش‌آموزان دبیرستانها ،مهندسین ، معماران، مقاطعه‌کاران‌وحسابداران

محاسبات ذیل رابوسیله خطکش جیبی ونشکن بطور برق‌آسا انجام دهید.

ضرب ، تقسیم ، تبدیل کسر متعارفی به‌اعشار وبالعکس

معکوس اعداد ـ توان و ریشه دوم و سوم ـ سینوس ـ کسینوس تانژانت وکتانژانت زوایا ولگاریتم تبدیل سیستم C.G.S به F.P.S

(تبدیل گرم به‌پوند وسانتیمتر به اینچ)

قیمت خطکش وخودآموز درتمام کشور ۱۲۰ریال

شرق‌تهران ـ میدان بهارستان ـموسسه مطبوعاتی صفی‌علیشاه

اهواز ـخیابان پهلوی چاپخانه کوشش

آبادان ـروبروی شهربانی ـکتابفروشی دهداری

خرمشهر ـخیابان پهلوی ـ کتابفروشی بوستانی

آـ ۳۳۰۶۹

آگهی بانك سپه

چون روزانه اشخاص زیادی برای گرفتن وام‌به‌بانك مراجعه میکنند لذابرای کومك بمتقاضیان بانك سپه‌تصمیم گرفته‌است که از روز۱۵ دیماه ۱۳۳۹ تاپایان روز سی‌ام بهمن ماه ۱۳۳۹ تقاضای وام بپذیرد .

آقایان افسران و درجه‌داران وسایر متقاضین میتوانند تقاضای خودرا بوسیله پست شهری سفارشی بعنوان بانك‌سپه باتعیین آدرس کامل ارسال دارند پرداخت وام درششماهه اول‌سال ۱۳٤۰ به ترتیب نوبت که‌به‌بانك واصل‌گردیده بموجب دعوتنامه‌رسمی بتدریج بعمل خواهدآمد. اشخاصیکه تابحال بابانك معامله نکرده‌اند حق‌تقدم‌خواهند داشت.

بتقاضاهای رسیده قبل‌از ۱۵دیماه ویابعداز آخر بهمن‌ماه ترتیب‌اثر داده نخواهد شد.

از عموم خواهشمند است قبل‌از دریافت دعوتنامه کتبی برای تعقیب تقاضا به‌بانك مراجعه ننمایند تاکارکنان بانك فرصت بیشتری برای رسیدگی به‌تقاضاهای واصله داشته باشند.

۱ـ۳ آـ۳۷۲٤٤ بانك سپه

معاوضه با زمین مزروعی یا ده

مستغل هشتصد هزارتومانی بازمین مزروعی یاده و مبلغی پول بیواسطه وبی‌شیله‌پیله معاوضه میشود تلفن ۸۵۱۳۹۹

۱ـ۲ آـ۳۳۰۹۹

آگهی تشکیل مجمع عمومی فوق‌العاده

نظربا‌ینکه درجلسه مجمع‌عمومی فوق‌العاده مورخ ۱۰ر۱۰ر۱۳۳۹ اکثریت حاصل نشد مجددا باطلاع صاحبان سهام میرساند که جلسه مجمع عمومی فوق‌العاده شرکت در تاریخ ۲۰ر۱۱ر۱۳۳۹در دفترشرکت واقع درخیابان سعدی ـشماره ٤۸۸ تشکیل میشود از سهامداران‌محترم خواهشمند است در روز وساعت مقرر درجلسه حضور بهمرسانند.

دستور جلسه

۱ـ ازدیاد سرمایه

۲ـ تغییر بعضی‌از مواد اساسنامه

آـ۳۷۱۷۶ شرکت‌سهامی تجارتی‌ترافیکوـ‌تهران

موتور ژنراتورهای دیزل انگلیسی

ساخت کارخانه معظم پتبو

از ۳کیلووات تا ۸۰ کیلووات موجود است

برای موتور ژنراتورهای از ۸۰ کیلووات ببا لا سفارش قبول میشود

نماینده انحصاری : شرکت تجارتی ایران و انگلیس خیابان فردوسی مقابل خیابان ثبت

تلفن ۳۰۲۷٤۱ ـ ۳٤۷۲۸

آـ۳۷۱۰۶ «مؤسسه‌خروس»

نماینده انحصاری: شرکت سهامی بازرگانی آرین تهران خیابان بوذرجمهری سرای حافظ تلفن ۵۰۰۹۱ تا ۵۰۰۹٤

محل فروش ـ شرکت سهامی تحریرایران چهارراه اسلامبول ـ لاله‌زار تلفن ۳۶۲۲٤

آـ ۳۷۲۹٤

علاوه بر این فعلا وضع طوری است که زندگی سیاسی ما بیشتر بدور جنك سرد دور میزند ، وبنا براین ، برای جلو گیری ازتشتت داخلی. ما مجبوریم گاهی معتقدات خشك ، و حتی تعصبات دور از منطق را هم تایید کنیم ، تا وحدت ملی خود را در مقابل دشمنی که‌بسیارقوی پنجه است ، حفظ نمائیم .

بطوریکه ملاحظه میفرمائید ، برای روز هائی که در پیش داریم ،فقط رجالی بدرد میخورند که فوق‌العاده شجاع باشند ، یعنی رجالی که قادر باشند حتی بمحبوبیت خود نیز پشت پا زده و از خشم وطوفان افکار عمومی هم نهراسند ، و هر تصمیمی راواقعا بمصلحت مملکت‌دیدند اتخاذنمایند چون باید باین نکته مهم متذکر بود ، که حریف قوی پنجه ما رهبرانی دارد که دست و پایشان از قید افکار عمومی باز است،وبدون احتیاج بمحبوبیت میتوانند مردم را وادار باجرای تصمیماتشان بنمایند و از آنها بخواهند که «خنده امروزرا فدای افتخارات فردا کنند».

بسیار بمورد است که بخصوص امروز ، از چند سناتور نظیر دانیل و بستر یادی بکنیم و مختصری از تاریخچه این مرد ان شجاع رادرمعرض مطالعه معاصرین بگذاریم . چون این ها بودند که بمجلس سنای دول متحده امریکا عظمت و شخصیت دادند ، و فهماندند که ، این مجلس عالی ، کارش فقط‌پیش بینی و مراعات جزرومد افکار موکلین نیست .

بعضی از آنها (که تاریخچه زندگی سیاسی‌شان در صفحات‌بعد میاید) در معتقداتشان کاملا ذیحق

بعدازکتب آسمانی مفیدترین‌کتب برای راهنمائی بشر بیوگرافی‌است

اندره موروا

سیمای شجاعان

اثر : جان‌کندی
رئیس‌جمهوری منتخب آمریکا

(۸)

تبدیل بفارسی
بقلم : ا . خواجه‌نوری

هنگامی‌که «واشنگتن» دهکدهٔ نیمه معموری بیش نبود

بودند و بعضی دیگر شاید آنقدر ها حق نداشتند، عده‌ای پس از مدتها اجر خود را گرفتند ، وباز وجیه‌الملّه شدند ، و بعضی دیگر نشدند . تعدادی از اینها در سراسر عمر سیاستشان شجاعت نشان دادند ولی بودند کسانی که‌مدتها نرم نرم ،باجریان با دقایق خود را راندند ، تا موقعی که طوفان برپا شد ، و آنها را در میان گرفت ،و فقط آنوقت بحکم وجدان و جبر حوادث ، ابراز شجاعت کردند بعضی نسبت به‌پرنسیپ و اصول یکدنده وسخت بودند. بعضی دیگر نرمش و تساهل بیشتری داشتند .

خلاصه با تمام تفاوت های مذکور ، این سناتورها در یك صفت با هم کاملا شباهت داشتند ، و آن صفت ، صفت «شجاعت» بود در این کتاب من سعی کرده‌ام با بیان شرح حال آنها هدف و ایده‌آل هر یك را ظاهر سازم، اصولی‌را که برای آن‌مبارزه میکردند معلوم کنم ، صفات خوب و بدشان را مشخص نمایم ، آرزو ها و سر خوردگیهایشان را تحلیل کنم ، و تقدیر ها و اهانت هائی را که تحمل کرده‌اند شرح دهم .

تمام کلماتی که حاوی شرح حال اینهاست البته میشود روی کاغذ چاپ کرد و در معرض مطالعه قرار داد ، ولی در زندگی این مردان بزرك نشئه خاصی وجود داردکه صفحات کاغذ و چاپ از عهده درك و ابراز آن بر نمی آید . معذلك این همان چیزیست که نشئه نیکوی آن بهمه خانه های امریکا رسوخ‌کرده و میرانی است که فرد فرد ابنای این آب وخاك از آن سهمی بسزا داشته‌ودارند وخواهند داشت . . . .

فصل اول

زمان و مکانیات

داستان ما در سال ۱۸۰۳ شروع میشود و در آنوقت واشینگتن یك دهکده نیمه معموری بیش‌نبود بطوریکه در روایات گفته‌اند ، یك فرانسوی بمحضر رسیدن به آن فریاد کشید : «خدایا چه گناهی بدرگاه تو مرتکب شده بودم که باقامت در این‌محل محکومم کردی !!»

امروز ها مجلس سنای دول متحده امریکا هم در عمارت نیمه تمام کاپیتول جا داشت .

در آنزمان هیچکس تصور نمیکرد خدمت در مجلس سناممکن است روزی وسیله‌ای برای ابراز شجاعت ، یعنی «شجاعت سیاسی» ، واقع گردد . و کسی باور نمیکرد که مقاومت در مقابل فشارامیال موکلین ممکن است باعث خطر و حتی ختم کاریر سیاسی شخص شود .

سیمان تهران

سیمان تهران

همچون خورشید افق صنایع ما میدرخشد

آگهی

راه پولدارشدن این نیست

همه می خواهند پولدار شوند و هر کس برای رسیدن به این هدف راهی را انتخاب می کند لیکن بسیاری از مردم از راههائی وارد می شوند که موفق نمی گردند و بهمین دلیل است که‌در این مورد اشخاص موفق بسیار نادرند .

در تکاپوی پولدار شدن که انسانها ازبام تاشام سرگرم آن هستند تنها کسانی موفق میشوند که نزدیکترین وکوتاهترین راه را انتخاب کنند .

ماراه قطعی پولدار شدن را میدانیم واگر بخواهید و کمی تامل کنید به شما خواهیم گفت راهی که مابیش پای شما می گذاریم راهی است که مردان موفق و پولدار پیموده‌اند .

راه پولدارشدن این است

علمای علم اقتصاد بما تبریك خواهند گفت

آ ـ ۳۷۲۰۰ سازمان فاکوپا

بخش تزریقات شبانه روزی

تحت نظر دکتر امیری — شبانه روزی — شماره ۱۲۲ خیابان استخر حسن‌آباد

تلفن منزل : ۶۲۰۶۱ تلفن مطب : ۶۹۵۷۸

تزریقات ـ پانسمان ـ سرم ـ خون ـ اکیژنوتراپی

آ ـ ۳۷۲۱۲

اظهار تشکر

بدین وسیله از جناب سرهنك اردشیر تاجبخش سرور گرامی و آقایان افسران ودرجه داران که نهایت محبت را در واقعه معدن زغال سنك شمشك نسبت باینجانبان مبذول فرموده‌اند تشکر نموده وموفقیت ایشان را در راه خدمت بشاهنشاه ومیهن گرام از خداوند متعال مسئلت داریم از طرف اهالی جیرود .

آ ـ ۳۲۲۸۷ حاج ابوالحسن جیرودی ـ علی جیرودی

DOMINAL

آ ـ ۳۷۱۲۲

سلیقه‌دار با کمال

اگر خواستید در موقع عروسی همه چیز شما با سلیقه جلوه کند فقط کارت دعوت آنرا از بنگاه بنفشه (آخر امیریه) تهیه فرمائید .

آ ـ ۳۱۹۹۵

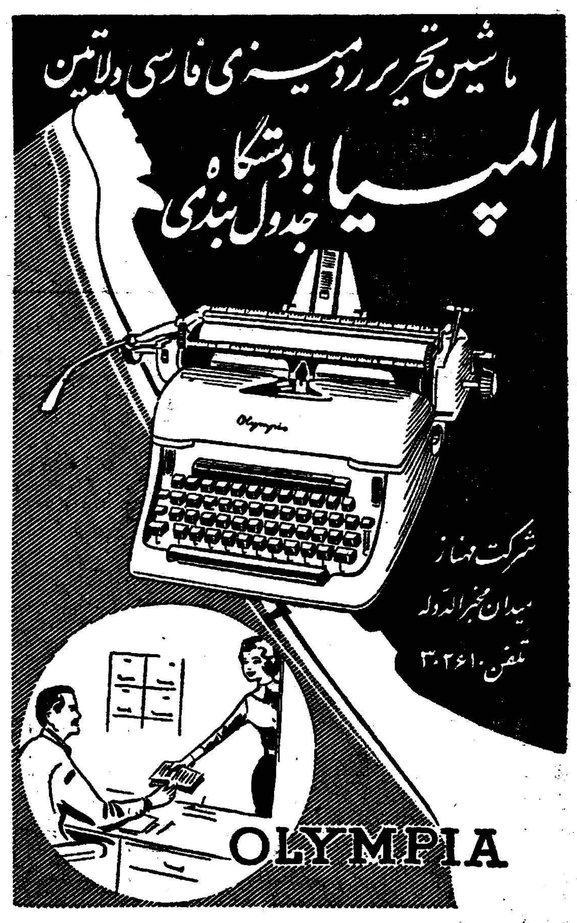

آ ـ ۳۷۱۲۰

افریقا ناصر را از خود طرد میکند

«نگهبانی افریقا» بهانه‌ای برای مداخله عبدالناصر در امور داخلی کشورهای این قاره است

در بین تعبیرات و تفسیراتیکه فرمانروایان قاهره‌از طرحهای‌توسعه طلبانه خود میکنند تفسیرات‌مربوط به‌مطامع آنان در قاره آفریقا واضح‌تر وروشن‌تر است .

عبدالناصر در موارد متعدداظهار داشته و نوشته است که خود را نگهبان و حامی قاره افریقا میداند و وظیفه او آنست که تمدن جدید ناصری را باعماق جنگلهای انبوه وتاریك افریقارسوخ دهدعبدالناصر در باره منطقه شمالی قاره افریقاکه آنرا جزئی‌از سر زمین عربی‌میداند مطالب زیادی نوشته است و بجای شعار وحدت دره نیل که بعضی از مصریها سابقا بکار میبردندتبلیغات مصر اینك شعار وحدت سرنوشت شمالی و جنوب دره‌نیل را عنوان کرده است .

دلایل بسیاری وجود دارد و حوادث اخیرقاره افریقا ثابت‌میکند آنچه فرمانروایان مصر بنام رهبری قاره افریقا عنوان کرده اندملازمه با مداخله موثر از طرف ایشان در امور داخلی این قاره داشته است حوادث اخیر کنگو و همچنین اشغال مسلحانه سودان در سال ۱۹۵۸ و توطئه قتل حبیب بورقیبه و همچنین مداخلات فرمانروایان مصر در امور مراکشو لیبی وسایر سرزمین های افریقائی فراموش نشده است .

مدت زیادی است که عبدالناصر کوشش میکند در افریقا جای‌پائی پیدا کرده و نفوذ خویش را در آن مرز زمین توسعه دهد . بیشتر کنفرانس های افریقائی از قبیل کنفرانس همکاری افریقائی که در شهر قاهره تشکیل شده است کنفرانس های غیر رسمی هستند که اشخاص غیر مسئول ومخصوصا کسانیکه بر ضد دولت های ممالك خود قیام کرده‌اند یا طرد شدگانی که پناهی‌جز قاهره‌ندارند در آنها شرکت نموده‌اند . همه میدانند که مقامات کمونیستی باسخاوت ودست و دلبازی هر چه بیشتر باین نوع کنفرانسها کمك میکنند و دفتر و دبیر خانه و ناظر و شرکت کننده و تماشاچی برای کنفرانس درست میکنند تابااین‌ترتیب اهمیت‌بیشتری باینگونه مجامع بدهند .

ولی علیرغم کوشش های مداوم وعلیرغم تبلیغات وسیع عبدالناصرتا امروز نتوانسته است اعتماد مردم افریقا را جلب کند وبیشتر رهبران افریقا از استعماریکه نقاب ناصری بر چهره زده است سخت پرهیز میکنند و تا امروز دولت های جدید افریقائی هیچ شتابی برای مبادله نمایندگان سیاسی با قاهره بعمل نیاورده‌اند ضمنا طرد سفیر مصراز کنگو نه‌تنها نشانه‌شکست‌و رسوائی ناصر درلئوپولدویل است‌بلکه نشانه ناکامی او در سراسر قاره افریقا است .

وقتی ناصردر باره‌رسالت نگهبانی قاره افریقا از طرف خویش سخن میگوید در حقیقت تمام مردم قاره افریقا را متهم میکند که نمی توانند خودشان از حیات و شخصیت واستقلال‌خویش دفاع کنند و تنها وجود ذیجود او است که حافظ منافع و نگهبان قاره افریقا میباشد . وقتی ناصر از وارد کردن تمدن باعماق جنگلهای تیره افریقا سخن میگوید در حقیقت منکرسیم افریقائیها در تمدن و همچنین‌منکر تمدن مخصوص ایشان میشود و میراث فرهنگی و آداب و سنن وادیان ورسومیکه تمدن کنونی افریقا را تشکیل میدهد بباد‌مسخره میگیرد .

اگر فکر شود که اظهارات عبدالناصر تبلیغات صرف میباشد اندیشه صحیحی نیست زیرا به محض اینکه سازمان ملل متحد بمنظور استقرار امنیت و آرامش‌در کنگو مجال شرکت به عبدالناصر داد نامبرده بادی بغبغب انداخته و برای اینکه اثبات کند نگهبان حقیقی افریقا است اقداماتی کرد که کشور جدید الاستقلال کنگو را بیشتر دچار اضطراب و برادر کشی نمود .

کسانیکه در آنروز ها رادیوهای مصری را میشنیدند و یا روزنامه های مصری را میخواندند بخوبی متوجه میشدند که هدف تبلیغات

بقیه‌درصفحه ۱۶

معرفی کاندیدای بیستمین دوره قانونگزاری

اعلام داوطلبی نمایندگی

درجواب تبلیغات ناجوانمردانه وپوچ عده‌ای بدخواه ودلالان‌سودجو بدین‌وسیله به‌کلیه برادران حق‌شناس آشوری و کلدانی ایران اعلام میدارم که اینجانب به هیچ‌عنوان ودلیل وبه‌نفع هیچیك از کاندیدهای اقلیت محبوب‌خود کناره‌گیری‌ننموده و نخواهم کرد بلکه برعکس مبارزه شرافت‌مندانه گذشته را تافیروزی نهائی ادامه خواهم داد. اینك به‌پیروی از اوامر مؤکد اعلیحضرت همایون شاهنشاهی ارواحنا فداه مبنی برآزادی کامل انتخابات ودستورات صریح هیئت محترم دولت جناب آقای‌شریف‌امامی‌دایربر بی‌طرف‌بودن‌وعدم‌مداخله‌اعضاءدولت‌درامور انتخابات امید است انتخابات اقلیت آشوری و کلدانی ایران که‌اینك برای اولین‌مرتبه برگذار میگردد درنهایت آرامش وبی‌طرفی انجام گرفته وبعنوان ساده‌ترین وطبیعی‌ترین انتخابات دوره بیستم مجلس شورای ملی شناخته شود.

چاکر-پول‌بیت‌بنیامین

آ_۳۶۹۹۲

انصراف و تفویض

باعرض کمال تشکر وسپاس فراوان از حسن نیت وابراز اعتماد اهالی محترم شهرستان تفرش وآشتیان وتوابع‌چون تیمسار معظم‌سرتیپ حسن نخعی همشهری متعصب وسرباز فداکار شاه و میهن کاندیدای محلی وطبیعی ماهستند بدین جهت درنهایت شوق ورغبت انصراف خود رااز نامزدی دوره بیستم بنفع ایشان اعلام ویقین حاصل است که همشهریان ودوستان عزیز فعالیت خودرا بنفع‌مشارالیه بکار برده واز بذل‌کوششهای ممکنه دریغ نمیفرمایند.

دبیر کل جمعیت آشتیانیهای مقیم تهران محمد حسین باباشاهی آشتیانی

آ_۳۳۲۶۵

کاندیدای نمایندگی مجلس

اهالی رودبار والموت وقاقازان قزوین جزبه‌کاندیدای محلی خود یعنی جناب آقای عبداله خلعتبری امیر نصرت بدیگری رای نخواهند داد این عنصر شریف پاکدامن که از رجال بزرك فرهنگی و سیاسی وازخدمتگزاران صدیق شخص اعلیحضرت همایون شاهنشاهی است. کاندیدای حقیقی وواقعی اهالی است وآقایان تازه‌واردی که هریك از گوشه وکنار کشور فکر وکالت رادر این منطقه درسرمی‌پرورانندبزودی به‌اشتباه خودپی خواهند برد واهالی رودبار الموت وقاقازان داشتن‌چنین فرزند عالم وشرافتمند وشاهدوست هرگز به اشخاص غیر وبیگانه‌رای نخواهند داد. ازطرف عده کثیری ازاهالی ـ اقبالی

آ_۳۳۱۸۹

تبریك باهالی شریف و شاهدوست شهرستان میانه

آقای سیدمصطفی وکیلی کاندیدای حزب ملیون شهرستان‌میانه برای دوره بیستم مجلس شورای ملی که‌از کارمندان شایسته‌وکاردان وزارت کشور است در مشاغل حساسی مانند فرمانداری مشهد ومعاونت استانداری خراسان و فرمانداری بختیاری وفرمانداری کرمانشاه‌ومعاونت استانداری وفرمانداری زنجان وفرمانداری لرستان باابراز لیاقت انجام وظیفه کرده از خدمتگزارانی هستند که در مبارزات آذربایجان پدرو عموی خودرا شهید داده است ماابن حسن تشخیص حزب ملیون ومردم وطن‌پرست میانه رادر تشویق‌ازخدمتگزاران بعموم اهالی آن شهرستان تبریك میگوئیم.

دکتر قاضی زاده ـ بیات ـ اعظمی ـ تیموری ـ رضوانی

آ_۳۳۱۰۷

پیشگاه مبارك بندگان اعلیحضرت‌همایون شاهنشاهی ارواحنا فداه

بشرفعرض خاکپای جواهر آسای شاهانه می رساند :

دراین موقع که انتخابات‌بیستمین دوره مجلس شورای ملی تجدیدمو گردد جان نثاران محلاتیهای مقیم تهران جناب آقای جواد نوبخت‌سر دفتر اسناد رسمی شماره ۳۱ تهران راکه از خاندان فضیلت و تقوی و روحانیت و صفا بوده و شاهدوستی ومیهن پرستی ایشان بر همه محرز ومسلم است واجداد و اسلاف‌ایشان عمری را در خدمت به مردم ودیانت مقدسه اسلام گذرانیده اند به عنوان کاندیدای نمایندگی مجلس شورای ملی از محلات و خمین به پیشگاه مبارك معرفی نموده و با استظهار بمواعید عالیه ذات مقدس همایونی دائر برعایت کامل آزادی انتخابات ایشان را به مجلس شورای ملی خواهند فرستاد .

علی عزیزی ـ حاج قنبر عزیزی ـ رحمت اله عزیزی ـ حاج عبداله امیری خورهة ـ حاج حسن امیری خورهة ـ حاج عباس امیری؟ خورهة ـ حاج حسین رضائی ـ محسن بختیاری ـ محمد بختیاری ـ حسن بختیاری ـ قاسمعلی بختیاری ـ امین بختیاری ـ احمد زندی ـ اسمعیل زندی ـ سهراب زندی ـ محمود بختیاری ـ یوسفعلی جعفری و اکبر جعفری ـ حیدر جعفری ـ علی دوستعلی .

آ_۳۳۲۹۵

میتینك انتخاباتی شهرستان لنجان

به پیروی ا زمنویات ملوکانه و با توجه بدستورات موکد جناب آقای مهندس شریف امامی نخست وزیر محبوب و فرمایشات مکرر تیمسار سپهبد علوی مقدم وزیر کشور حاکی از آزادی انتخابات اولین میتینك انتخاباتی در فلاورجان مرکز شهرستان لنجان روز جمعه ۱۶ر۱۰ر۳۹ ساعت ۳ بعد از ظهر تشکیل خواهد شد .

از آقایان کاندیدا های لنجان خواهش میشود در ساعت مذکور برای سخنرانی وطرح برنامه های خود در فلاورجان تشریف فرماشوند.

آ_۳۳۳۰۱ دبیر جمعیت لنجانیان مقیم تهران ـ بهادرانی

معرفی کاندیدای اهالی اردکان یزد و بلوك میبد

جناب آقای مهندس شریف امامی نخست‌وزیر محبوب‌ایران

رونوشت تیمسار علوی مقدم وزیر محترم کشور

ماااهالی بلوك اردکان یزد مقیم تهران جناب آقای دکتر عباس جناب زاده که از جوانان شاهدوست ودانشمند واز هرجهت مورداطمینان ما اهالی میباشند برای نمایندگی دوره بیستم مجلس شورای ملی‌اردکان یزد کاندیدا مینمائیم استدعای عطف توجه نسبت بمعظم‌له‌داریم.

بامضای متجاوز از ۵۰۰نفر اهالی اردکان یزدمقیم تهران

۱ـ۲ آ_۳۳۲۴۱

تلگراف از مرند

وزارت معظم دربار شاهنشاهی

دراین موقع که‌حسب‌الامر اعلیحضرت همایون شاهنشاهی انتخابات دوره بیستم قانون‌گزاری درسراسر کشور آغاز میشود امضاءکنندگان ذیل آقای سیدمحمد شیخ‌الاسلامی مردمی راکه شخصی وطن‌پرست وشاهدوست کاندیدای واقعی مردم و متدین و خدمتگزار حقیقی است بسمت کاندید واقعی شهرستان مرند معرفی‌مینمایند حاج‌شیخ‌الاسلاغ مرندحاجی علی‌اکبر صرافی دکتر طبیب زاده‌حاجی محمد سهرابی شیخ‌محمدواثقی حاجی‌عبدارحمن دولت‌آبادی دکتر باقری حاجی زین‌العابدین شاه حسینی حاجی عباس‌رزاقی حاجی‌امیرسهرابی‌مناف صباغ حبیب‌قراچه غلامرضاخیاط‌دکترقهرمانی رفیعیان حاجی مصطفی طبیب‌زاده علی‌ولدخانی سیدمحمدکوه‌کمری قربان علی‌رزاقی ابراهیم مشتاقی عباس قلی‌عطائی میرافتخارحسین مجید کلانتری آقاجباری رضاآذرپی اسماعیل موذن عباسعلی دانشفر اسماعیل طبیب زاده قربان جمشیدی یخی‌ماه پروین اصغر داود معین میرعلی اشرف میزمانی میرپونس شیخ‌الاسلام ستار محمدزاده رحیم قهرمانی‌حاجی‌کریم‌قهرمانی تیر اسدالله مدنی‌زاده قاسم امیر فضلی علی عباسی قلی‌عباسی محمدحسین صرافی رسول هاشمی میرعلی پورکاوسی حبیب احمدزاده حاجی محمد هرزند عباس‌رضا جمشیدی اسحق نختیاری میرعلی‌اکبر منتظری حاجی قلی‌خندانی عبدالحسین مهدوی میربخت سیدی احمد یعقوبی ابراهیمی دانه چین میرحبیب عقلی حبیب حسینی بهرام علی‌مناف ابراهیم رضائانی علی‌اکبر درخشا حاجی‌میر هاشم سیدی نژاد عزیز قهرمانی حسن علی‌قربانی عباس درزی محمد علی لقی‌زاده سیف‌علی‌خندانی‌احمد شیدائی عمراقااسدپورسیف‌اله بکائی‌عزت‌الله جمشیدی‌حبیب‌الله‌فتح‌الهی‌حاجی‌محمدمجیدی‌فرهنك‌حاجی‌سیدخلیل‌سینی‌محمد غیب علی‌اکبر منتظری نقی صلحی محمدعلی محمد بکلودوست علی فرج بخش حسن حسن‌علی‌زاده بیت‌اله سلوکی قربان حاجی حنیفه یوسف‌سهرابی علی‌اصغرسیدحسن‌سیداسد شیخ‌الاسلامی عمادی اسرا سهرابی باقرآقائی ابوالفضل فرح‌نصاد محمود فتحی میرحمید یحیا ابراهیم رضاپور ثانی نجف نجفی حبیب میرزا خاتون

آ_۳۷۰۸۸

تلگراف از تبریز

جناب آقای نخست وزیر

رونوشت جناب آقای وزیر کشور دراینموقع که‌منویات شاهنشاه‌محبوب رعیت‌پرور جهت‌رفاه آسایش عموم‌به‌انتخاب وکیل محلی مورد اعتماد اهالی برای مجلس گشته ارسبارانیان مقیم تبریز جناب آقای کریم اهری مدیر کل انحصارات آذربایجان راکه‌در مدت پنج‌سال خدمت بعنوان سرپرستی انحصارات‌و گمرکات این‌استان بنابه شهادت عموم آذربایجانیان غیراز شاهدوستی وطن‌پرستی تامین رفاه عمومی ایده دیگری نداشته‌اندبنمایندگی خود از کلیبر معرفی وامیدواریم که‌مشارالیه پیوسته خدمتگذار صمیمی شاهنشاه محبوب وطن باشد . جان‌نثاران ارسبارانیان مقیم تبریز .

محمود مجتهدزاده نبی هاشم دکترحمزه زاده سیدصادق فرشی دکتر مشیری خسرو رسولی حاجی نقی بابائی دکتر بنی‌هاشم عیسی ترابی علی‌اکبر عطائی دکتر محمد حاج‌ابوالفضل ممیزی حاج‌میرحیدر حسینی دکترباقری حسن‌اصول‌بهمنیار رضا معین‌زاده اعتمادی دکتر فرامرزی عابدی سلیمانی روحی‌دکترپرویز مرتضوی صدرائی علی‌اکبر مشیری تهرانچی سید عباس موسوی میرسید ابراهیم موسوی اسمعیل پوراصغر اسمعیل ترابی حسین صرافی تیمور بهمنیار منوچهر عطائی خامنی محمود سرداری حسین‌محمد حسین مرعشی محمدی اصغر بابائی مهدی رئیسی حسین ساکت شمابپور ستاریخانی انتشار رخشانی راهنجان

آ_۳۳۲۵۷

عبور از پنجاه ستاره

۲- انجمن شهر لازمه دستگاه اداره امور شهر است

نوشته : دکترعلی‌اصغر هدایتی
مشاور حقوقی و عضو کمیسیون دائمی
بررسی عوارض شهرداریها

علل رکود فعالیت های شهری

ثالثا تربیت و آموزش کارمندان شهرداری

فقدان کارمندان صلاحیتدار اداری یکی‌از مشکلات مورد ابتلاءشهرداریها درایران است از طرف دیگر چون‌کادر فنی واداری ومالی شهرداری ها تعلیمات لازمه رانديده‌اند راندمان کارشان بسیار کم واین خود دررکود فعالیت‌های شهری اثر بسزا دارد .در نتیجه بفرض هم شهرداروا جدتخصص وارد بکارشهرداری باشد چون‌همکاران او تخصص نیاندوخته‌اند وی ناگزیر خواهدبود که‌شخصا کار شعب‌مختلف شهرداری رامورد رسیدگی قرار داده‌و ین علاوه برآنکه مغایر اصل مسلم تفویض اختیارات و مسئولیت‌ها است باعث تضییع وقت شهردار نیزمیشود

برای رفع این نقیصه اگرهم بعلت نداشتن بودجه و نبودن متخصصین کافی دررشته‌شهرداری تشکیل کلاس های آموزشی درمرکز مقدور نباشد بمنظور ارتقاء سطح معلومات‌کارمندان شهرداریها باید بتشکیل کلاسهای آموزشی ضمن خدمت درشهرستانها اقدام ومأموران شهرداری‌ها رادرخارج ازمرکزباصول‌ومبادی‌حکومت‌شهری آشنا نمود .

رابعا تثبیت وضع استخدام کارکنان شهرداریها

با کمال تاسف باید گفت که‌اکثریت قریب باتفاق کارکنان شهرداری های ایران از کارمندان روز مزد و یاقرار دادی تشکیل میشود .

بدیهی است که تالی فاسد عدم‌ثبات کارکنان شهرداری ها جز بطوءجریان کار و رکود فعالیت های عمرانی و احیانا سوءاستفاده‌های‌اداری‌چیز دیگری نمی‌تواند باشد .

تعجب در اینستکه قانون جدید استخدامی کشور نیز این دسته از خدمتگداران را مورد بی‌لطفی‌وفراموشی قرار داده و آنها را مشمول مقررات استخدامی کشور ندانسته است.

بدین‌ترتیب چگونه می‌توان‌ازکارکنان شهرداریهای دور افتاده کشور انتظار داشت که در شرایط بس دشواربانجام وظیفه اشتغال داشته باشند و تازه‌دست ودلشان هم بکار برود !

شما وضع استخدامی کارکنان شهرداری ها را تثبیت نمائید دورنمای هولناك روزگار پیری‌ونیستی را ازجلوی آینده‌شان بزدائید غم و رنج ایام«از کار افتادگی» راازخاطرشان محوسازید آنوقت اثر قابل ملاحظه آنرا در طرز کار آنها برای العین به‌بینید .

خامسا تقویت بنیان مالی شهرداریها

یکی از مهمترین مسائل مورد ابتلاء شهرداریها که اساس اصلاحات‌شهری بر آن متوقف می‌باشد و حقا از نظر پیشرفت و بهبود وضع شهرها مستلزم رسیدگی وتامل خاصی می‌باشد اموری است که با وضع مالی و درآمد شهرداری هاارتباط‌دارد ولی‌متاسفانه این امر حیاتی و اساسی با تمام‌علاقه مسئولین مورد توجه دقیق واقع نشده است .

مسئولین مالی شهرداری های ما تصور میکنند که می‌توان بعضی انواع عوارض از جمله عوارض معروف به «دروازه‌ئی» رابمثابه یکی از اقلام عمده درآمد شهرداری تلقی نمود در صورتیکه بعقیده نگارنده این تصور اشتباه محض است .

عوارض دروازه‌ئی‌مالیات‌غیرمستقیمی است که از مواد مصرفی و تولیدی که بشهر واردیاخارج میشود اخذ میگردد. سابقا که حدود وثغور وباصطلاح «حدود» شهرهای ایران توسعه‌قابل ملاحظه‌ئی نیافته بود این‌نوع عوارض بعنوان یکی از منابع مهم مالی تلقی میشد و از نظر سهولت درهمان کنار «دروازه شهر» وصول میگردید.

اصطلاح «مالیات نواقل» که در تاریخ مالیاتی ایران بچشم می‌خورد یادگار همان زمان‌است و شگفت‌آنکه در همان‌ایام نیزوصول عوارض‌دروازه‌ئی بامشکلات فراوان توام‌بوده‌است .

ناتمام

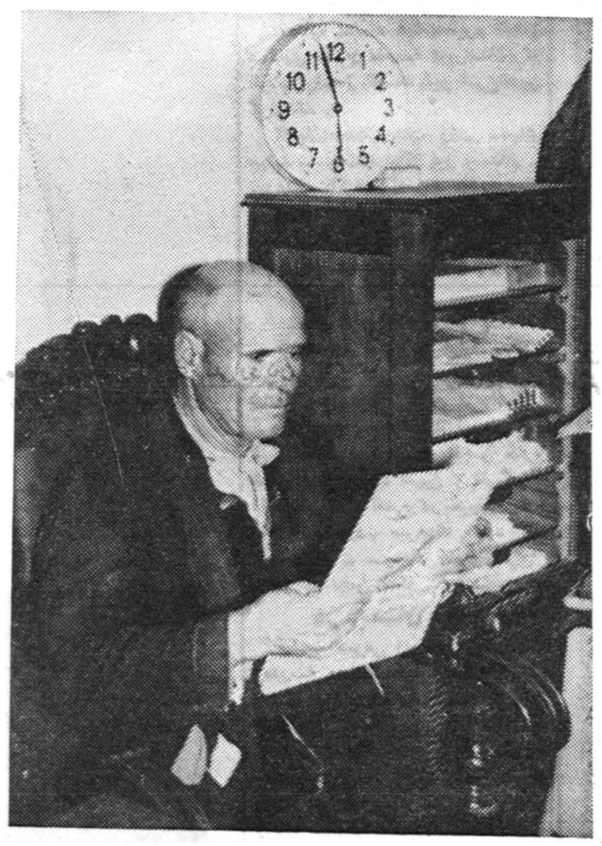

داستان حزن‌انگیزی از یك عشق بدفرجام

مسئله خودکشی این دختر ژاپنی همه جا برسر زبانهاست

دادگاه سنگاپور اخیرا مامور رسیدگی به پرونده عجیبی شده که مربوط به عشقبازی بد فرجام یك جوان ۳۳ ساله انگلیسی و یك‌دختر ۲۳ ساله ژاپنی است .

جوان که داوید جورج نام دارد در ماه آوریل گذشته در ژاپن دخترك را که ریکو کوبایاجی نام داشته و مانکن بوده ملاقات میکند .

این ملاقات تکرار میشود و بین آنها عشق آتشینی بوجود میاید . در یکی از نامه هائی که ریکوبرای داوید جرج مینویسد گفته شده :

من پس از آشنائی با تو خودرا خوشبخت ترین و شاد ترین دختر جهان میدانم . من میخواهم به سنگاپور آمده و برای همه عمر نزدت بسربرم ولی اقوامم با این مسافرت مخالفت میکنند .

بهر حال دخترك به سنگاپورمی‌آید و چند روزی دو دلداده در کنار یکدیگر بسر می‌برند . سپس‌دختر از داوید میخواهد که با او ازدواج کند .

بقراریکه داوید در دادگاه اظهار داشت وی با ازدواج مخالفت‌میکند و بدخترك اظهار میدارد که هرگز باو قول ازدواج نداده‌است . این موضوع منتفی میشود و دو روزبعد دخترك با تلفن به داوید اظهار میدارد که خیال مراجعت به ژاپن دارد و حالش بسیار خوب است و این تلفن را برای خدا حافظی‌کرده است .

داوید خود را به هتلی که‌اواقامت داشته میرساند تا مراسم خداحافظی را انجام دهد . در هتل باو میگویند دخترك در را بروی خود بسته و اطاق نیز در تاریکی کامل میباشد داوید بلافاصله پلیس را خبر میکند و وقتی به کمك پلیس داخل اطاق میشوند نعش او را در وان حمام می‌بینند در حالیکه سراسر حمام‌و همچنین سطح آب وان‌مملو از گل های زیبا بوده‌است .

روی در حمام دخترك باخطوط درشت نوشته بود خدا حافظ . کلمه خدا را با جوهر سیاه وحافظ را با جوهر سرخ نقاشی کرده‌بود.

روی بستر دخترك نامه‌ای بزبان ژاپنی بدست آمد . دراین‌نامه‌نوشته شده بود مرك من جنبه‌اسرارآمیزی ندارد . غیر از مرك از بشر فانی چه چیز دیگری میتواند جاویدان باقی بماند .

مگر زندگی ما جز اینست که پسر و دختری یکدیگر را دوست بدارند و باهم ازدواج کنند . از آنان فرزندانی بوجود آید و به تدریج که بچه ها نیرومند میشوند والدین آنها ضعیف و رنجور گردند . من این چنین زندگانی را هرگز دوست ندارم . از این رو بخوابی جاویدان میروم درحالیکه تصویر مردی را که می‌پرستم در مخیله ام نقش بسته است .

هرگز چیزی با شکوه‌تر از مرك بخاطر عشق نیست .

پرونده این خودکشی اکنون مورد رسیدگی است وصحبت آن در سراسر خاور دور همه جا برسر زبانهاست .

پایتخت گرسنگی

اشتباه نکنید اسکلت مرده‌و یاصحنه‌ای از دردوگاههای‌نازی درزمان جنك نیست ، بلکه کودکی ۱۲ ساله از قبیله بالوبا در کنگواست که‌گرسنگی او را باین‌وضع درآورده است، چند روز قبل سیصد هزار نفر از افراد قبیله بالوبا باردوگاه بکوانکا واقع در ایالت‌کازائی (کنگو) پناه آوردند تا از خطر «نیزه»افراد قبیله لولوآدرامان باشند. ولی اینك گرسنگی‌و بیماری آنها را تهدید بمرك کرده است . خوراك هزاران‌نفر از این مردم بی پناه‌اندك غذائی است که افراد سازمان ملل‌متحد بازحمت زیاد در اختیار آنها قرار میدهند. بکوانگا پایتخت گرسنگی لقب یافته‌است

از : اکسپرس

چرا قلب میزند؟

هنوز علم‌پزشکی قادر نیست باین سئوال پاسخ‌گوید

تازه‌های پزشکی

اینروز ها در کان (فرانسه)یك اتومبیل آبی رنك با سرعت کوچه ها را طی میکند و بطرف دانشکده علوم که در آن سوی شهر قرار دارد میرود . راننده این اتومبیل دکتر بوریس دریباك است‌ودر کنار او درون یك بطری شیشه ای قلب گوسفندی درون مایع فیزیولوژیك غوطه میخورد .

سرعت و دقت

آزمایش باید بسرعت انجام‌شود یك دقیقه تاخیر ممکنست موجب اتلاف کوششها گردد . این قلب را با دوشکاف در گوشکها و بطنها گشوده‌اند و روی یك ورقه پلاتین ثابت کرده‌اند بدین ترتیب میتوان ساعتها طپش های آنرا مورد دقت قرار داد .

باکمك تکنیك منحصر بفردی که‌فیزیولوژیستهای فرانسوی‌مبتکر آن هستند می توان حرکت یك قلب را نقطه به نقطه و سلول به سلول ورشته برشته مطالعه نمود .

از هر سه نفر یك نفر مبتلا به بیماری قلبی است و ما هنوز از فیزیولوژی این عضو اصلی بدن‌بی خبر هستیم .

اعمال قلب در خارج بواسطه ثبت ضربان‌های آن‌شناخته شده‌اند ولی ما هنوز نمیدانیم برای چه‌قلب ما میزند ؟

اینك دکتر ریباك وسیله‌وتکنیکی یافته است که بکمك آن میتوان تغییرات‌فیزیکی الکتریکی‌وشیمیائی قلب را در حین حرکت بررسی نمود .

من وسایل کافی در اختیار ندارم

اوبه‌خبرنگارانی که بلابراتوارش رفته بودند چنین گفت :

«من برای انجام تجربیاتم رابطه عصبی بین قلب و مغز را حفظ میکنم و بدین ترتیب نه تنها می‌توانم قلب را در حین حرکت‌بررسی کنم بلکه از رابطه این حرکت با دستگاه عصبی مرکزی نیز مطلع میشوم . ولی متاسفانه بودجه کافی برای خریدن گوسفند و خرگوش که آزمایش روی آنرا انجام‌میشود ندارم .

یك خرگوش به پشت روی یك طشتك مخصوص ثابت شده است و در اطراف او لوله ها و ظرفهای متعددی محتوی مایع فیزیو لوژیك قرار دارد .

این مایع درون‌رگها و قلب‌بجای خون جریان دارد .

باید مغز بوسیله مایع فیزیولوژیك زنده بماند . تنها بدین وسیله میتوان رابطه عصبی قلب و مغز را حفظ نمود .

دکتر با مهارت‌لوله های کائوچوکی را درون رگهای تغذیه ای قلب قرار میدهد . حالا دیگر خون در قلب جریان ندارد و بایك حرکت پیستوری بطن راست را میکشایدو آنگاه یك وزنه متعادل هفت کرمی بدیواره آن می‌آید و عین این‌عمل را با بغل چپ انجام میدهد و قلب شروع به حرکت میکند .

دکتر ریباك با هیجان بما نگاه میکند . این اولین باریست که خبرنگاران شاهد کار های او هستند .

شش ساعت حرکت

دکتر گفت :

ـ بدین ترتیب قلب شش ساعت حرکت‌میکندو مامیتوانیم‌تجربیاتمان را روی آن انجام دهیم . خرگوش بعد از مدت کوتاهی میمیرد و می‌توان قلب او را از سایر قسمت های بدنش جدا کرد . ماحرکات‌دریچه‌های بین دهلیز وبطن راثبت خواهیم کرد .

بقیه در صفحه ۱۶

همه‌چیز از همه‌جا

۶۱ سال بی‌خوابی

والنتین مدیاناء، مرد ۶۱ساله اسپانیولی مدعی است‌که درسراسر زندگی خود هرگز بخواب نرفته‌است روزنامه‌نگاران اورا ۴۸ ساعت مراقبت کردند ولی‌او لحظه‌ای بخواب نرفت‌ودر زیرساعتی که ملاحظه میکنید مدت مزبور رابیدار نشست . والنتین مدعی است‌که ناخن‌های انگشت‌پای‌او نیز هربهار می‌افتد وطبیبی‌که وی‌رامعاینه کرد ادعای‌مزبور راتصدیق کرده‌است.

همشهری!

سیزدهمین ستاره

اگر علاقمند بامور شهری‌که درآن زندگی میکنی هستی
اگر فکر تازه‌ای برای بهبود امور شهر خود داری
اگر معتقدی‌که باید مردم امور شهر خودرا اداره‌کنند.
و اگر ...

باارسال‌نظر خود دربحث جدید ستون‌کرسی آزادشرکت کن. شاید فکری‌که عرضه میکنی وضع شهری را که درآن بسر میبری درجهت کمال تغییری عظیم دهد . آنوقت این افتخار برای‌تو جاویدان خواهد بود .

-۲۰۶-

ـاطمینان میدهید ؟

ـمعلوم میشود هنوزدرگفته‌های من‌شك‌وتردید دارید ولی‌همینقدر بدانید که‌ازمنها درانتظار چنین فرصتی بودم زیرا پس‌از واقعه«بلووه» دیگر زندگی برای من فقط نفس کشیدن بود. هیچگونه هدفی‌نداشتم ولی‌اکنون میدانم که بخاطر هدفی وبرای رسیدن بآرزوئی زندگی می‌کنم بفرض‌هم اگردراین راه گرفتار شوم باکی‌ندارم .چون دیگر پس‌از جیمی دردنیاکسی‌راندارم که‌ازدست بدهم وازجان‌خود نمی‌ترسم.

لوك باردیگر آغاز سخن کردو چنین گفت :

درزندگی اغلب‌اتفاق‌میافتد حادثه‌ای که‌درابتداء بنظربسیارناگوار می‌آید بطور عجیبی جریان حوادث‌را تغییر میدهدو بصورت واقعه میمون ومبارکی درمی‌آید. حادثه‌ای که‌چندی قبل برای‌سرهنك‌ماریون روی داد نیزازاین قبیل بود .

هنگامیکه سرهنك فرانسیس ماریون آن‌شب‌ازینجره افتاد و پایش شکست همه‌ما متاثر شدیم. ولی‌حالا می‌بینیم که‌اگرآن حادثه روی‌نداده بودبازهم شهر چارلستون سقوط‌می‌کرد بطوریکه میدانید پس‌از سقوط چارلستون تمام افسران یادگان اسیرشدند ولی ماریون که‌دراثر شکستگی پای خود در جنك‌شرکت نکرده‌بود اسیرنگردید.

البته انگلیسها می‌دانستند وجود افسری مانند ماریون که‌دارای محبوبیت فوق‌العاده‌ای است‌درآینده مرکز مقاومت‌ملی‌را تشکیل‌خواهد داد وباین جهت نمی‌توانستند او راآزاد بگذارند. این‌بود که‌در صدد دستگیری اوبرآمدند. ماریون هنوز پایش خوب نشده‌بود وهنگام‌سوار شدن باسب وپیاده شدن ازآن بایستی یك‌نفرزیربغلش‌را می‌گرفت. ولی‌باداشتن خدمتکاروفاداری مانند «بودی» وسربازانی‌مانند «لوك» که‌از چنك انگلیسها نجات یافته‌بودندو همچنین باکمك دوستانی‌مانند «هربرت»و ویویان ماریون مانند شبحی توانست از چنك انگلیسها فرارکند وافراد «سرخ‌پوش» نتوانستند اورادستگیرسازند. باین‌ترتیب ماریون توانست بارتش‌ژنرال‌گیتس ملحق‌شود.ودراینجا نیزیك‌بدبختی دیگر روی‌داد باین‌معنی که‌گیتس اورا بوسیله‌ای ازسرراه خودبرداشت ونتیجه‌این‌شد که‌هنگامی که‌در جنك «کامون»شکست خورد ماریون‌جزء اسرا یاکشته شدگان درنیامد وباردیگرازمرك حتمی‌نجات یافت.ماریون زنده ماند تارهبری مردانی‌را که‌میخواهند درراه آزادی‌ادامه

-۲۰۷-

بدهند بعهده بگیرد .

لولادراینجا علتی راکه‌باعث شد گروهی ازمردم امریکا که‌تاآن زمان رویه بیطرفی گرفته‌بودند به‌جنك باانگلیسها برخیزندشرح دادو گفت :

ـ البته وحشی‌گریهای «تارلتون» رابچشم خود دیده‌اید واحتیاج بتکرارآنهانیست ولی ازعملیات وجنایاتی که «ومیس»یکی‌دیگر ازمردان «کلینتون»بآن دست‌زده است بدون شك بی‌اطلاع هستید .

لوك شرح این ماجرا چنین تعریف کرد :

تااین اواخر بسیاری از روستائیان ایرلندی نژادنواحی«کنیگزتری» در جنك شرکت نکرده بودند . چون دروضع نسبتا مرفهی بسر می‌بردندولی پس‌از سقوط چارلستون «کلینتون »بمردم«کارولین‌جنوبی» اطلاع‌داد که‌باید برای خدمت در ارتش سلطنتی آماده باشند و تهدید کرد که‌هرکس ازاین‌دستورسرپیچی کند بدار آویخته خواهدشد .

اهالی«کنیگزتری» از این دستور سخت‌برآشفتندواعلام‌کردند که‌هرگز در صف نیروهای پادشاه بر علیه هموطنان خود نخواهند جنگید .

آنها میخواستند بطور کلی از نبرد وزد وخورد برکنار بمانند حالا کمجبور بجنك وستیز بودند ترجیح‌میدادند برای کشورشان وبخاطر آزادی نبرد کنند .

مردان این منطقه دور هم جمع شدند و قاصدی نزد سرهنك ماریون فرستادند وازاو خواستند تافرماندهی آنها را بعهده بگیرد .

این‌قاصد ماریون را در اردوگاه «گیتس» پیداکرد پیام جنگجویان «کنیگزتری» را باورساند.ماریون باعده‌ای از افراد وفادارخودبه‌اردوگاه کنیگزتری رفت و همانطور که ژنرال گیتس دستور داده بود تمام کشتی‌ها وقایقهائی که‌در سرراه خود دید نابود کرد. پس ازشکست ژنرال گیتس در جنك کامدن سرهنك ماریون ویاران وی که‌درحدود یکصد و پنجاه نفر بودند مجبور شدند خودرا در گوشه‌ای مخفی‌کنند تابدست انگلیسها اسیر نشوند .

هنگامیکه خبر قیام مردم «کنیگزتری» به‌کرانوالیس رسیدواحدهائی از نیروی خود رابفرماندهی‌سرگرد «ومیس » برای سرکوبی آنها فرستاد .

افراد سرگرد «ومیس» آتشی در منطقه کینگزتری، برافروختند

-۲۰۸-

که‌دود آن تمام امریکا را گرفت .

نیروهای انگلیسی در منطقه‌ای بطول هفتاد وعرض پانزده میل پس‌از آنکه تمام دارائی ساکنین محل راغارت کردندکلیه‌ساختمانهارا آتش زدند و درست صحنه‌ای نظیر صحنه«بلوود »بوجود آوردند .

از تعداد زنان وکودکانی که‌دراین حادثه کشته شدند ودخترانی که‌مورد تجاوز قرار گرفتند هیچکس اطلاع‌ندارد ة

پس‌از آنکه خبر این لشکر کشی و کشتار بماریون‌رسیدعده‌ای رابرای کشف حقیقت پنهانی بمحل فرستاد .خود من نیز همراه این عده رفتم .

مادر این منطقه ماتم زده اشخاصی رادیدیم کمانندحیوانات‌در میان خرابه ها سرگردان بودند و چیزهائی میخوردند که اگر جلو حیوانات ریخته میشد لب نمیزدند .

نصف این‌خانه ها بمردمی تعلق داشت که حتی یك تیرهم‌بسوی نیروهای پادشاه شلیك نکرده بودند . در آغاز جنك مردم این‌ناحیه ازهمکاری باشورشیان خودداری کردند و امیدواربودند باین ترتیب بتوانند در صلح وآرامش بسر برند ولی پس‌از این‌واقعه دیوانه‌وار بدنبال «ماریون »افتادند .

دراینجا لوك صحبت خودراقطع کرد واز سلیا پرسید :

ـبازهم گریه میکنی ؟

دختر جوان که‌سرش رامیان دودست گرفته و بپائین خم شده بود فورا قیافه عادی گرفت و گفت :

ـنه گریه‌نمی‌کنم ، بلکه فکر میکردم ..حالافهمیدم که چرا«آگنس کندی» به خیاطخانه باز نگشته است .

ـکندی ؟ من کسی رابااین نام نمی‌شناسم ؟ آیادوست شماست؟

ـبله ، او بامن درخیاطخانه کار میکرد ، من ازاو چندان خوشم نمی‌آمد ولی در عمرش‌حتی آزارش بمورچه هم نرسیده بود .

بیچاره نمیدانم دراین حادثه چه‌بلائی بسرش آمده است ،بهرحال خواهش میکنم دنباله مطلب را بگوئید .

«لوك»پس از آنکه نگاهی بساعت شنی‌انداخت گفت :

ـاکنون ازهرطرف مردان‌جنگجو به صفحه‌ماپیوندند ولی ما نمی‌توانیم بادست خالی وبدون‌اسلحه‌بجنك برویم.

-۲۰۹-

ما احتیاج به تفنك،لباس و کفش‌داریم .اغلب افرادیکه‌خودرا برای‌خدمت معرفی میکنند نیمه لخت هستند ومیس داروندار آنهارا آتش زده است.مابرای آنکه لااقل چیزی برای‌جنك داشته باشیم تمام کارخانه‌های اره کشی را غارت کرده و از تیغه‌های اره شمشیر ساخته‌ایم . در دهکده هائی که هنوز پای سربازان «کرانوالیس» به آنجا نرسیده زنها دیزیهای مسی خودرا برای‌ساختن گلوله‌های توپ‌بمادادەاند .ما از اسلحه وباروت سربازان انگلیسی که‌بدست شورشیان کشته میشوند استفاده میکنیم ولی‌اینها کافی نیست . لوك باز اندکی سکوت کرد. سلیا فکر میکردکه چگونه وبچه‌وسیله‌میتوان تفنك وباروت بدست آورد ولی لوك مجال تفکر زیاد نداد و بازدنباله صحبت خودرا گرفت و گفت :

انگلیس‌ها امیدوار بودند جنك را در چند ماه شایدتابهارآینده تمام کنند . ما از نقشه‌های آنها کاملا اطلاع داشتیم .

پس از سقوط چارلستون «کلینتون» فرمانده عالی‌نیروهای‌انگلیس کرانوالیس رابفرماندهی قوای بریتانیا دراین منطقه منصوب کردو خودبه نیویورك رفت .کرانوالیس تصور میکرد اکنون‌که‌چارلستون تسلیم‌شده او کار دیگری‌جز تشکیل یك حکومت نظامی درکارولین جنوبی ندارد و پس‌از آن‌خواهد توانست قسمت کوچکی از نیروهای خودرا برای برقراری امنیت دراین منطقه متمرکز ساخته وخودش باعمده قوا بسوی شمال رهسپار شود .

از طرف‌دیگر کلینتون‌اکنون درنظر دارد عده‌ای از نیروهای خودرا دراطراف‌نیویورك‌بگمارد تاجلو حمله‌احتمالی‌ژنرال‌واشنگتن رابگیرند و قوای عمده رابطرف جنوب بفرستد . طبق نقشه انگلیسها این دو ارتش قراراست درنیمه راه (درمارپلند) بیکدیگر ملحق شوند. اگر این نقشه که قرار است درمدت دوماه وحداکثر تاقبل از عید میلادمسیح اجراشود عملی گردد تمام نواحی واقع بین‌فلوریدا ورودخانه هودسون بدست آنها خواهد افتاد . در اینصورت‌این‌نیروها باهم دوست پوینت اقدام بمحاصره نیروهای‌ژنرال‌واشنگتن‌خواهند کرد .

حالاآنچه‌راکه‌گفتیم‌فهمیدید ؟

ـبله ، کاملا فهمیدم ومیدانم که‌در صورت انجام این نقشه‌چه

مسابقه هنری دانش‌آموزان دبیرستانها

بمنظور تشویق ازدانش‌آموزانیکه دررشته های هنری‌خط. نقاشی و موسیقی مهارتی‌دارنداز طرف فرهنگ‌استان تهران‌بکلیه دبیرستانهای پایتخت اطلاع داده شده‌است که‌چون طبق‌معمول همه‌ساله مسابقاتی ازطرف اداره‌امور تربیتی فرهنگ‌استان ترتیب داده خواهد شدبرای همکاری دراجرای این هدف مفیدتربیتی توجه داشته باشند که‌از معرفی دانش‌آموزانیکه سال‌قبل درمسابقات هنری‌شرکت کرده‌اند خودداری شود. مسابقه برای دبیرستانهای اسرانه روزجمعه ۲۳دیماه‌وبرای دبیرستانهای دخترانه‌روزجمعه ۳۰دیماه‌ساعت ۱بامداد درمحل دبستان نظامی برگزارخواهد شد شرکت دانش آموزان برجسته در رشته‌های هنری که طی‌یک‌مسابقه کوچك ویابانظر دبیران‌مربوطه انتخاب خواهندشد در هرکلاسی که باشند مانعی ندارد. ضمنا روسای دبیرستانها بایدتاآخر وقت‌اداری روزپنجشنبه ۲۲دیماه‌دانش آموزان داوطلب شرکت دراین مسابقات رابایکبرگ معرفی که‌ممهور به‌مهردبیرستان و عکس دانش‌آموزباشد باداره امور تربیتی فرهنگ استان تهران معرفی کنند .

هردانش‌آموز فقط دریك رشته ازمسابقات حق‌شرکت دارد ومسابقات خط باقلم‌نی ومرکب انجام میگیرد وتهیه وسائل مسابقات دررشته‌های‌خط ونقاشی بعهده خوددانش آموزاست پس‌ازپایان مسابقه نفرات اول‌درهر رشته معرفی خواهندشدوعکس آنها درجراید درج‌میگرددوبطور رایگان باردوهای تربیتی تابستانی اعزام خواهندشد .

بنفرات دوم‌وسوم درهررشته جایزه وتقدیرنامه رسمی اهدامیشودضمنا دبیرستانهائیکه درمجموع امتیازات دانش‌آموزان آنها رتبه اول‌راحراز کنند کاپ افتخار داده خواهد شد .

تاسیس آموزشگاه مهمانخانه داری

وزارتفرهنك بموازات اقداماتی که جهت تربیت افراد برای‌تصدی کلیه حرفه ها نموده است برای تاسیس مدرسه مهمانخانه داری نیز اقدام نمود و این مدرسه هم اکنون شروع بکار کرده است .

در این آموزشگاه که دوره آن سه سال است افرادی که دارای گواهینامه سوم متوسطه میباشند شروع بتحصیل کرده ودررشته‌های مدیریت مهمانخانه ـ حسابداری مهمانخانه ومهمانداری تعلیمات لازم را فرا میگیرند .

همچنین برای آشپزی و پیشخدمتی افرادی که دارای گواهینامه ششم ابتدائی تاسیکل اول باشند تربیت میشوند .

نمایشگاه آثار گروه‌هنرمندان تزئینی

ساعت پنج و نیم بعد از ظهرامروز نمایشگاهی از آثار گروه هنرمندان هنر های تزئینی در تالار رضا عباسی تشکیل می شود

در این نمایشگاه که در حدود یك هفته ادامه خواهد داشت آثار تربیتی خانم اقدس وکیلی ، آقای حشمت‌الله جزنی ، آقای سرهنك قهرمانی ، آقای مهندس تحقیقی و آقای جواد حمیدی بمعرض نمایش عموم گذارده می شود نامبردگان هر کدام در قسمت هنر های تزئینی تحصیلات عالیه دارند

انتصاب

آقای حسن میر سیدی رئیس اداره فنی تعلیمات متوسطه از طرف وزارت فرهنگ بسمت معاونت اداره کل دفتر وزارتی منصوب و مشغول کار شد . نمایشگاه‌مزبوربا‌هتمام اداره‌انتشارات هنر های زیبای کشور افتتاح خواهد شد .

انجمنهای خانه و مدرسه

در دبیرستان طبری

انجمن همکاری خانه و مدرسه دبیرستان طبری تشکیل و اعضاء باین شرح انتخاب شدند .

آقایان :مسعود صدرائی رئیس ـسرهنك دکتر ایران بدی نایب رئیس ـسرهنك گوتاش منشی ـ حسین باستار خزانه دار ـ عمادالدین الموتی محمود بهبهانی ، سرهنك زمانی کیهانی ، عطائی ، هورفش تابان صولتی و خانم خدایار بسمت عضو

در دبیرستان فرهمند

جلسه عمومی انجمن همکاری خانه‌و مدرسه دبیرستان فرهمند جهت‌انتخاب اعضاء در سنال جاری تشکیل شد و پس‌از اخذ رای‌اعضاءباین شرح‌انتخاب شدند .

آقایان :دکتر رحیم قادری نژاد‌ـ محمد جناب زاده ـمرتضی نخعی ـ سرهنك محمد حسن پهلوان ـ دکتر شمس مستوفی ـ عباس مقدم ـ غلامحسین قاضی زاده ـ امیر معصومی گرگانی ـ سید محمدپیامی سید محمد علی آل احمد ـ عباس شیرگیر

دردبیرستان‌محسن‌آبادشکوفه

طبق دعوت آقای تاج‌بخش رئیس دبستان محسن آباد شکوفه جلسه عمومی انجمن همکاری خانه‌و مدرسه تشکیل گردید وپس از اخذ رای نتیجه باین شرح تعیین شد .

آقایان : محمد صادق صادقی‌رئیس سید عبدالعظیم موسوی نایب رئیس علی اکبر رادپور منشی ـمحمد صفائی پزشك ، امین الدین بدیعی ومختار لطفی معتمد محل ـ عیسی صمدی و محمد صلابت‌بازرس ـمحمد ابراهیم داروگر حسابدار و بانوان حمیده غفاری صندوقدار وکارپرداز عزت الملوك عضو .

دردبیرستان پرتو

انتخاب اعضاء هیئت‌مدیره انجمن همکاری خانه‌و مدرسه دبیرستان‌پرتو انجام گرفت و اعضاء باین شرح‌تعیین گردیدند .

آقایان:محمد جناب زاده ـمهدی سعید ـسرهنك بیوك پور رستگار ـ سرهنك پاکزاد نصرت اله‌محمدیان سرهنك شادفزا ـاحمد طباطبائی معصومی گرگانی ـ قاضی زاده‌ماکوئی اکبر زاده ـصانعی ـمهندس بهبودی‌و خانم تشویقی .

در دبیرستان فرح

بنابدعوت قبلی از اولیاء دانش آموزان جلسه عمومی انجمن همکاری خانه‌و مدرسه دبیرستان فرح‌تشکیل گردید و چون سه نفر از اعضاءبعلت غیبت ممتد از عضویت انجمن خارج شده بودند جهت تعیین ۳ نفر دیگر اخذ رای بعمل آمد و در نتیجه‌آقایان: آقابابائی داود ـ سرهنك محمد تقی تاج‌الدینی ـ سرهنك داودمظاهری بعضویت انجمن انتخاب گردیدند .

در دبستان مولوی

جلسه عمومی انجمن همکاری‌خانه ومدرسه دبستان مولوی جهت تعیین اعضاء جدید تشکیل گردید و پس از اخذرای اشخاص زیرانتخاب‌شدند: خانم مهین وحیدی رئیس‌ـآقایان سرهنك حیدری نایب رئیس منظمی خزانه دار ـبانوان مشرفی وعضدی وآقای صدوقی عضو .

در دبستان ری

جلسه عمومی انجمن همکاری‌خانه‌و مدرسه دبستان ری بنا بدعوت خانم نیارکی رئیس دبستان تشکیل‌گردید واعضای‌انجمن باین شرح انتخاب شدند

آقایان : سرهنك اسمعیل میر فخرائی رئیس ـ سرتیپ نورالدین میرفخرائی . دکتر حسین گودرزی ستوده منشی ـفریدون اعتماد مظاهری خزانه دار ـ نیری و بانو شفاهی عضو .

در دبستان ادب

هفته گذشته جلسه انجمن‌همکاری خانه‌و مدرسه دبستان ادب با حضور اولیاءدانش آموزان تشکیل گردید وپس از گزارش فعالیت های‌سالیانه اعضاء انجمن باین شرح انتخاب شدند .

آقایان :بهرامی رئیس ـندیم نایب رئیس ـ قیصری خزانه‌دار ـدانشجو منشی ـ گودرزی ـمقیمی ـ محمودی ورعی عضو ـ حاج عسگریان بسمت معتمد محل .

فرهنك حومه

وضع آموزشگاه های فرهنك حومه تهران از لحاظ کمبود آموزگار وکثرت محصلین دچار وضع نامطلوبی گردیده است چندروز قبل دربحثی که درباره مدارس نازی آباد نوشته شده‌جریان‌تحصیل دانش‌آموزان این مدارس‌بعلت نداشتن کلاس باندازه کافی ذکر گردید .

بموجب آماری که دردست است‌تعدادبستانهای‌حومه‌تهران جمعا ۲۳۱باب‌است که دارای ۱۳۳۸ آموزگار میباشد ولی نه‌تنها این عده آموزگار برای این‌مدارس‌ابتدائی تکافو نمیکند بلکه در حدود ۵۰ معلم هم کسری دارند که باید تعداد کثیری از محصلین تاپایان‌سال تحصیلی جاری بدون معلم‌باشند تاپس‌از پایان کلاسهای تربیت معلم کمبود معلمین این‌دبستان ها تامین شود .

وضع مدارس اطراف تهران مانند ورامین نیز بهمین‌منوال است که باید از محل ۱۳۰نفر فارغ‌التحصیلان سه دانشسرای کمك آموزگر که در ورامین مشغول کراست وبرای دهات معلم تربیت میکند تامین شود.

وضع‌دبیرستانهای حومه‌تهران که جمعا ۳۴باب است ودارای ۳۱۱ دبیر میباشد نیزرضایت بخش نیست زیرا فرهنك‌های حومه‌فاقد دبیران‌واجدالشرایط‌میباشندو اغلب دبیرستانهای حومه با پرداخت حق‌التدریس کلاسهای دبیرستانی را اداره میکنند و ضمنا ازاشخاص خارجی نیزبرای تدریس کلاسهای دبیرستانها استفاده میشود .

وضع حقوقی دبیران حومه بنحوی است که‌اگرهم اجازه استخدام داده شود (کمااینکه اجازه‌استخدام‌دبیربرای‌دبیرستان های‌حومه‌داده‌شده‌است) هیچکس داوطلب خدمت در حومه نیست .

زیرا داوطلبان‌خدمت دبیری بامعلومات لیسانس باحقوق‌فعلی بهیچوجه حاضر بانجام خدمت‌در دبیرستانهای حومه نیستند .

بخشهای تابعه فرهنك حومه تهران نیز برای تامین معلمین مدارس حوزه خود بامشکلاتی روبرو هستند وهمه روزه عده‌ای ازاولیای دانش آموزان برای تعیین تکلیف وضع تحصیلی فرزندان خود به‌بخش های حومه مراجعه میکنند . تنهامزیت و امتیازی که بخشهای فرهنگی حومه نسبت به‌بخشهای فرهنگی تهران دارند اینست که‌روسای بخشهای حومه مسئولیت اداره امور دبیرستانهای تابعه خود را نیز بعهده دارند ولی بخشهای تهران مستقیما‌بامدارس ابتدائی سروکار دارند .

واین خود مشکلی برمشکلات آنها افزوده است چون علاوه‌بر آنکه بایدبانحاء مختلف باولیای دانش آموزان مدارس ابتدائی جوابگو باشند برای ارضای دانش‌آموزان دبیرستانی واولیای آنها که مرتبا به‌بخشها مراجعه میکنند باید آنهارا باوعده و وعیدها سرگرم سازند .

شورای فرهنك ووزارت‌فرهنك واداره فرهنك استان تهران‌باید برای بهبودوضع مدارس حومه تهران اقدام موثری بعمل آورده ازبار سنگینی که‌برددش روسای بخشهای حومه‌قرار گرفته‌بکاهند وترتیبی اتخاذکنند که‌محصلین حومه که‌از شهر دورافتاده‌اند ازاین وضع‌نامطلوب خارج‌شوند

فردوس قربانی

گزارش جناب آقای مسعودی مدیر مؤسسه اطلاعات وریاست سازمان کمك‌کودك بحضور والاحضرت شمس پهلوی

پیشگاه والاحضرت شاهدخت شمس پهلوی ریاست عالیه جمعیت شیر و خورشیدسرخ ایران روز پنجشنبه ۲۹ شهریور ماه۱۳۳۹ بزرگترین گاردن‌پارتی سال درحضور آنوالاحضرت‌در محل پرورشگاه جمعیت واقع در جاده پهلوی گشوده شد این گاردن پارتی که‌از حیث عظمت و زیبائی و تنوع برنامه های هنری‌در کشور ما تاآنزمان سابقه نداشت بخاطر جمع‌آوری کمك جهت کودکان نیازمند وافتتاح یك بیمارستان مخصوص کودکان ازطرف سازمان کمك کودك موسسه اطلاعات برپاشده بوتمردم خیرونیکوکارتهران که‌بهدفو ایده‌آل سازمان کمك‌کودك اعتقاد داشتند بطرز بی‌سابقه‌ای ازاین گاردن پارتی استقبال نمودند بطوری که‌سازمان کمك‌کودك دوشب دیگررا نیز برمدت گاردن پارتی افزود و مجموعا گاردن پارتی سازمان کمك کودك بمدت‌هفت‌شب ادامه داشت و بالغی نزدیك به‌چهار میلیون ریال عاید سازمان کمك کودك گردید سازمان‌کمك‌کودك‌ازبدو شروع گاردن‌پارتی اعلام نمود که هرغرفه‌ای که درآمد بیشتری کسب کند یك مدال طلا اهداء خواهد کرد . خوشبختانه غرفه روغن نباتی شاه‌پسند مقام اول را کسب نمودواینك از حضور آنوالا حضرت استدعا میشود مدال طلای سازمان کمك کودك را بسینه مدیر عامل کارخانجات روغن نباتی شاه‌پسند نصب فرمایند .

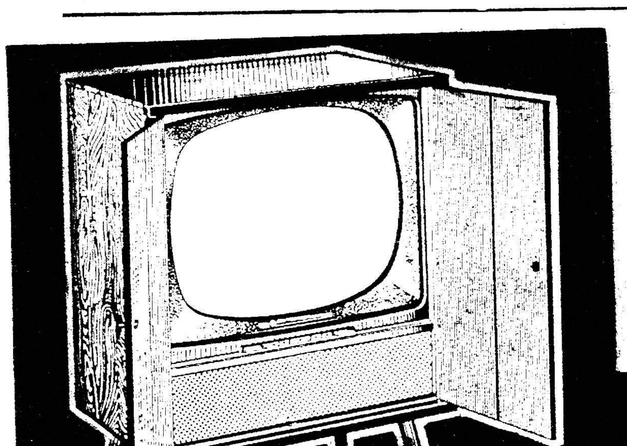

پارتی جدید
تلویزیون ارس هلندی رسید
مهندسین هلندی رادیوتلویزیون ارس برای تعمیر وسرویس هرنوع رادیو ـ تلویزیون ـ بادبزن ـ جاروبرقی درخدمت شما میباشند
خیابان سوم اسفند ـ شماره ۸ ـ تلفن: ۳۹۱۲۹

اجتماعی

مردم حرف میزنند

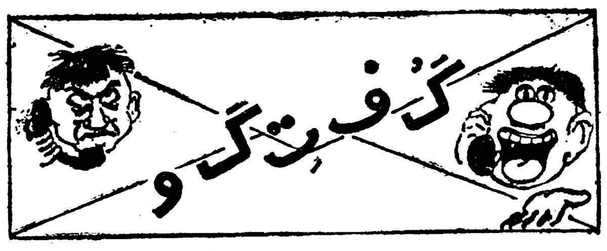

از ساعت ۶ تا ۷ر۳۰ بعدازظهر
شماره تلفن ۳۰۰۱۱ ـ ۲۶ داخلی

آمدند بما فرهنگیان کمك کنند !

آمدند ، بمافرهنگیان کمك کنند، کوپن خریدجنس در اختیارمان گذاشتند این کوپن‌هاهم برای ما دردسری شد کارت‌شناسائی درست کردند وبرای خرید درماه سه‌روز برای هرنفر وقت تعیین کردند در حقیقت این کوپن هاسه روز بیشتر اعتبار ندارد ، کوپن من درسه‌روز، یکم، دوازدهم و بیست‌یکم دیماه اعتبار داردولی هنوز کوپن رابدستم نداده‌اند ، یکم که‌هیچ دوازدهم که تعطیل‌بود. میماند برای‌روز بیست‌و یکم اگر آنروزهم وقت نکنم جنس بخرم ازاعتبار کلی‌ساقط میشود، آیااین تامین رفاه می‌باشد ؟

ح‌ـت

***

میدانید چرا کارها بکندی پیش میرود ؟

هیچ فکرکرده‌ایدکه چرا کارها درادارات دولتی بکندی پیش‌میرود برای اینکه اکثر کارمندان دولت پیمانی هستندو روزمزد وچون‌آینده آنهاروشن نیست دستو دلشان بکار نمیرود .

***

تشنه درکنار چشمه آب

پشت‌کارخانه برق خیابانی هست بنام فریبرزیان که‌برق ندار وشبهادر تاریکی مطلق فرومیرود ،این درست‌مثل اینست که‌ما کنار چشمه آب باشیم وتشنهٔ بمانیم .

فتح‌الله ـ مجلسی

***

ازاسفالت کوچهٔ واحدی خبری نیست

کوچه‌واحدی را بیست‌روز است که‌کنده‌اند تااسفالت‌کنند ازاسفالت این‌کوچه خبری نیست ، بچه‌ها که‌روزی چهار بارازاین کوچه میگذرند وبمدرسه میروندائم خاك میخورند .

سرهنك شجره

***

حرکت بارکش‌های شهری باید آزاد باشد

اعلامیه‌ای ازطرف راهنمائی ورانندگی صادر شده‌است ودراین اعلامیه تذکرداده شده که درشهر از ساعت ۷صبح‌تا ۹بعداز ظهراز حرکت بارکشها جلوگیری شود ، دراین اعلامیه باید بارکش‌های ویژه حمل اثاثه خانه از این قانون مستثنی گردد و نباید از رفت‌وآمد آنها جلوگیری شود .

ضیاءالدین ـ دودو

***

راهنمائی جرثقیل ندارد

اداره راهنمائی ورانندگی جرثقیل ندارد . من‌نگهبان پانك‌کار هستم، راننده ها اتومبیلهارا جلوی بانك پارك میکنند دیروز تلفن کردم به راهنمائی ورانندگی جواب دادند ما جرثقیل نداریم یکی داشتیم که آنهم خراب است .

نصرالله شکارچی

درخیابان غفاری گرمابه نیست

***درخیابان غفاری اول جمشید گرمابه‌وجود ندارد .**

حسین خانزاد

ـقابل توجه صنف گرمابه داران

* * *

زیرسازی خیابان خواجه‌نظام‌الملك ازبین میرود

زیرسازی‌خیابان‌خواجه‌نظام‌الملك‌واقع‌دردهمتری‌برای‌اسفالت‌مدتهاست‌تمام شده ولی اسفالت آنرا نریخته‌اند وزیر سازی هم کم‌کم دارد ازبین میرود چند نامه باداره کل فنی شهر داری نوشته‌ایم باتذکری که بدینوسیله داده میشود امید است موردتوجه مقامات مسئول قرار گیرد .

کاظم محسنی

* * *

مردم درجوی اشغال میریزند

***در جوی‌کوچه‌مامردم اشغال میریزند بوی گند آن هم‌خود آنها را وهم مارا آزار میدهد . سر سلسبیل کوچه گلشن**

جعفر ـ ه

ـپرژن ۱۱ لازم است اقدام کند .

خط زیبای فارسی را رواج دهید

***خط نستعلیق و نسخ فارسی نباید منسوخ شود متاسفانه وزارت فرهنك و دولت بفکر این هنر ملی نیستند ، تازگیها خط های «کج‌و معوج» یا «فانتزی» مد شده که فو ق‌العاده باعث تاسف است دولت یاوزارت فرهنك باید دستور اکید صادر کند تا برای نوشتن سردر مغازه ها و سینماها از خط زیبای فارسی استفاده شود نه اینکه تنها روی جعبه سیگار های ، مهرگان و زر خط نستعلیق بکار رود .**

دکتر نیکو

* * *

نفت را تا درخانه خارجیها هم میرسانند

***مثل اینکه رسم است خارجیها در کشور ما راحت تر زندگی کنند برای اینکه حتی نفت آنها را با گامیون بدر خانشان می آورند و بشکه هایشان را پرمیکنند ، شرکت ملی نفت چرابرای ما اینکاررا نمیکند .**

بانو ه : سلطانی

* * *

اتیکت قلابی بود ؟

***رفتم خیابان استانبول خواستم ، شلوار دوخته بخرم ، روی اتیکت نوشته شده بود ۶۰۰ ریال از آنجا که اعتماد نداشتم قیمت را نصف کردم و پیشنهاد خرید دادم ، در جوابم گفت ۳۰ تومان بیشتر مزد دوختش است ، من تاسی و پنج تومان بالا رفتم اوهم ۵ تومان تخفیف داد ! وقتی خواستم از مغازه بیرون‌بیایم گفت از پنجاه تومان کمتر نمیدهم معامله در ظاهرانجام نشد ومن از مغازه بیرون آمدم چند قدمی نرفته بودم که صدا زد . آقا بیا جلو ، منهم برگشتم و چه دردسرتان بدهم بمبلغ ۴۵ تومان معامله جوش خورد ! و من خیلی ازاین فروشنده ممنون شدم که‌کمتراز نرخ روی اتیکت فروخت ، از کجا که آن اتیکت قلابی نبود ؟**

رحمت ـ ه

* * *

گرانتر خریدم

***همینقدر میخواهم بگویم که چندی پیش یك جعبه شیرینی را از سوپر مارکت به ۱۲ تومان خریدم ولی پریشب فروشنده در مقابل فروش آن جعبه ۱۴ تومان فیش صادر کرد همین پریشب‌بود که یك جعبه «رولت» راکه ۹۵ ریال اتیکت روی آن زده شده بود بعد از وزن کردن ۱۴۵ ریال میخواست بگیرد .**

بانو پوران ـ ت

شهردار وجمعی‌ازکاندیداها درجنوب‌شهر

◆ مردم درسیدملك‌خاتون کشیك میدهند

◆ باکمك مردم مشکلات مرتفع میشود

سید ملك خاتون محلی است که در نزدیکی مسگر آباد و بی‌سیم نجف‌آباد جدیدا بنا شده و در این محل‌عده‌ای از کرایه نشین های تهران خانه‌هائی ساخته‌اند و درظرف مدت کوتاهی‌در حدود پنجاه هزار نفر در آن ساکن شده‌اند .

درد دل مردم

خبرنگار ما روز گذشته برای تهیه رپرتاژی از این محل دیدن کرد مردم گفتند که بما اجازه ساختمان نمیدهند واین امر مشکلی برای ما شده است. جدول و اسفالت وآب‌در این‌محل‌وجود نداره یك چاه عمیق در نزدیکی مسگر آباد حفر شده و آب این چاه بهیچوجه برای مصرف مردم کافی نیست .

مردم کشیك میدهند

در این محل کلانتری تشکیل نشده و مامورین پاسگاه ژاندار مری نیز بعلت دوری راه نمیتوانند بانتظامات این محل بر سند و مردم شب ها خودشان کشیك تعیین کرده‌اند و با چوبدستی از کوچه ها و خیابانها حراست میکنند .

مردم این محل بهداشت و فرهنك ندارند و بچه ها از این کوی تا میدان خراسان‌پیاده بمدرسه میروند کوی جدیدی که در این‌گوشه تهران احداث شده سیصدو شصت هزار متر مربع مساحت دارد .

آمبولانس مردم

یکی از مامورین شهرداری که جیب اداری در اختیار دارد شب ها این اتومبیل را در اختیار مردم قرار داده و هر وقت در نیمه های شب کسی مریض میشود فورا بوسیله این جیب بشهر می آورند و بدین لحاظ جیب شهرداری آمبولانس مردم شده است .

شهردار آمد

مردم این محل روز گذشته از شهردار تهران دعوت کرده بودند تا باین‌کوی میاید و در ساعت چهار و نیم بعد از ظهر آقایان فرود و محمد علی‌مسعودی و اسداله رشیدیان و پیرزاد باین‌محل رفتند هنگام ورود شهردار تهران و همراهان باین محل مردم یك شتری راکه تزئین کرده بودند قربانی‌کردند بر روی شتر قالیچه‌ای انداخته‌بودند و بر روی آن نوشته بودند آب‌اسفالت مدرسه بمداشت . این اقدام‌مردم مورد توجه آقای فرود واقع شد مردم این محل از آقایان فرود ومحمد علی مسعودی و اسداله رشیدیان استقبال کردند وسپس چند راس گاووگوسفند درباین محل قربانی شد .

در این اجتماع مردم آقای نقره‌کار نایب رئیس انجمن محلی بی‌سیم نجف‌آباد صحبت کرد وی گفت آقایان‌حسینی‌وتهرانی مراسم امروز رابرای جلب توجه شهرداری باین منطقه ازطرف مردم ترتیب داده‌اند وی گفت آقای فرودرابطه دوستی بامردم دارد آقای نقره‌کار افزود که تابحال باین محل توجهی نشده وامیدواریم باتوجه آقای فرود وضع این کوی تغییر یابد دراین محل آقایان رشیدیان ، محمدعلی مسعودی صحبت کردند . آقای رشیدیان گفت وقتی یك نفر می گویدمن خدمتگزار مردم‌هستم‌باید درعمل نشان بدهد خدمت به مردم یعنی علاقه بدین وشاه و مردم و امروز که روز تولد حضرت علی است مااحساس کردیم که این روزها راهم باید درکنار همین‌مردم جنوب شهر بسر بریم وبه‌نیازمندی های آنان‌برسیم.

بیانات شهردار

آقای‌فرود شهردار تهران دراین اجتماع گفت‌من‌از طرف‌اعلیحضرت مامورشده‌ام تابشما مردم محلات عقب‌افتاده‌کمك کنم . دولت به من ماموریت داده است تابرای رفع مشکلات زندگی شما کوشش‌کنم امیدوارم باکمك خودتان تمام نیازمندیها مرتفع شود.

شهردار گفت برای من کمك شما مردم بسیار اهمیت دارد بمن کمك کنید پیش‌من بیائید مشکلات خودرا با من درمیان گذارید ومن هم در خدمت شما آماده هستم تا فصل فرصت دهد وخدمات خودم‌را آغاز کنم .

آقای فرود گفت باماموربن‌برزن‌ها همکاری کنید و من هم دستورمی دهم تانیازمندیهای شمارافورامرتفع کنند .وضع‌آب و نهرسازی این محل خراب است‌وباید هرچه‌زودتر اصلاح شود.

مردم جنوب

آقای محمد علی مسعودی گفت از احساسات آقایان سپاسگذارم ومن به‌تصدیق خود آقایان‌همیشه درخدمت ساکنین جنوب شهر بوده‌ام واما این مردم جنوب شهر بارهانشان داده‌اند تاسرحد امکان درراه شاهنشاه و میهن فداکاری کرده‌اند . آقایان فرود ،رشیدیان ومن همواره‌بدرد مردم‌محلات‌تهران رسیدگی کرده‌ایم احساسات شما آقایان مارا تشویق میکند وبدین علت است که ازصبح تاشب‌بدنبال کار مردم هستیم مردم باید بدانند که‌شخص شاهنشاه اوامر صریحی برای تامین رفاه وآسایش مردم صادرفرموده‌اند. هدف اعلیحضرت اینست که افراد اجتماعی و آنهائی که درسیاست وامور اجتماعی‌دخالت دارند راهی جز خدمت مردم در پیش نگیرند انتخاب آقای فرود بسمت شهردار تهران بهمین لحاظ صورت گرفت . آقای فرود شهر تهران و مردم آنرا خوب میشناسد دردادن عوارض و کمك‌بشهرداری خود شماها داوطلب باشید تا کار- های شهرداری وآبادی شهر هرچه زودتر‌روبراه شود.

درکانون لیسانسیه‌ها

شب گذشته در کانون‌لیسانسیه هابمناسبت روز تولد حضرت علی جشن مفصلی برپا بود در این‌جشن آقایان معرفت و محمدعلی مسعودی جلالی ورازی صحبت کردنداعضای کانون لیسانسیه‌ها از مرحوم حسن مسعودی تجلیل کردند و به احترام روح آن فقید یك‌دقیقه سکوت اعلام نمودند . فرهنگیان‌از اقداماتی که‌آقای محمدعلی‌مسعودی برای تامین‌حقوق وزندگی‌فرهنگیان بعمل می‌آورد قدردانی کردند . آقای رازی که یکی از فرهنگیان بنام و قدیمی تهران است در این جلسه صحبت کرد وی اقدامات آقای محمدعلی مسعودی را درباره اقداماتی که درگذشته و حال‌برای کمك بفرهنگیان بعمل می‌آورند ستود .

درشمالغرب تهران

ده‌تن ذغال بین مستمندان تقسیم شد

براثر اقدام مردم خط اتوبوسرانی دایر شد

جلسه هفتگی انجمن محلی شمالغرب تهران بریاست آقای نیك‌اختر وباحضور آقایان حاج علی محمد نور محمدیان حاج خضرائی افشارپور جعفرزاده ـسروان نیك نژاد ـکریمی قفرشی ـحاج آزادان ـغفاری ـعامری ـ سرهنك گلکار ـبابائی ـحاج کیمیاگر ـشمس بروجردی ـافراز ـ عطائی‌ـ مدبرنیا ـ خان محمدی ـموثقی ـعلی‌اکبر آزادان درمنزل آقای سرهنك اهرابی تشکیل شد.

دراین جلسه جریان شکایت مردم از شرکت برق فروزان و اقدامات انجمن مطرح شد واعضاء گزارش خودرا بانجمن دادند آقای جعفرزاده‌درباره ماموریت خودراجع باتوبوسهای‌خیابان اسکندری گفت براثر اقدامات‌انجمن نظر ساکنین خیابان اسکندری تامین گردید ومجددا خط اتوبوسرانی دراین خیابان برقرار شد بعد آقای حاجی علی محمد نور محمدیان موضوع‌خرید ده تن ذغال جهت اشخاص بی‌بضاعت محل رامطرح کرد وکوپنهای چاپ شده رابین اعضای انجمن تقسیم نمود که‌هریك از آقایان درمنطقه سکونت خود بین مستمندان حقیقی تقسیم نمایند از طرف انجمن ازاقدام نیکوکارانه آقای حاج علی محمدنورمحمدیان تشکر بعمل آمد وقرار شداشخاصیکه دراینمورد بوسیله مشارالیه کمك نموده‌اند از طرف انجمن کتبا قدردانی شوند .

آگهی مناقصه

اداره کارپردازی‌وزارت کشاورزی مقدار دویست‌وپنجاه تن کود گاوی خشك جهت مزارع اداره کل‌آموزش رابمناقصه خریداری مینماید .

داوطلبان شرکت‌در مناقصه‌میتوانند بادریافت برگ شرایط ومطالعه آن پیشنهاد خودرا تاآخروقت اداری روز پنجشنبه ۲۹ر۱۰ر۱۳۳۹ باداره کل دفتر وزارت‌کشاورزی واقع درانتهای لاله‌زارنو جنب خیابان شاهرضا تسلیم ورسیدد ریافت دارند پیشنهادات‌واصله درساعت ۱۰ صبح روز شنبه اول بهمن ماه ۱۳۳۹ درکمیسیون مناقصه باز و قرائت میشود حضور پیشنهاد دهندگان یانماینده آنها که کتبا معرفی شده باشند درجلسه‌مناقصه آزادو کمیسیون در ردوقبول یك‌یاکلیه پیشنهادات‌مختار است .

رئیس اداره کارپردازی

طرح باشگاه مهرگان فقط به‌نفع دبیران است نه آموزگاران

مخالفین اجرای این طرح بیشتر از موافقین آنست

بهمین دلیل دو روز پس از آنکه باشگاه مهرگان نظریه خودرا در مورد افزایش حقوق معلمین وسیله نمایندگانی بین مدارس توزیع نمود د راثر مخالفت شدید غالب آموزگاران اعلامیه ای از طرف جمعیت آموزگاران دیپلمه بامضای اینجانب به‌کلیه مقامات صلاحیتدار وزارتخانه ها و ادارات فرهنك و دبستان های پایتخت پخش و با استدلال قوی معایب طرح باشگاه را که براساس ماده ۱۲ قانون تعلیمات اجباری‌بوده روشن نموده و نظریه آموزگاران باتوجه بوضع مالی کشور که تحمیلی ببودجه کل نشود اعلام گردید .

اکنون نیز برای آنکه خوانندگان محترم روزنامه اطلاعات از مخالفین اجرای طرح باشگاه مهرگان با ذکر دلیل و ارائه مدارك مستحضر شوند باید بعرض برسانم .

طبق آمار صحیح تعداد دبستانهای مناطق دهگانه فرهنك تهران باستثنای دبستان های حومه ۶۰۵ باب است که با دبستان های دولتی وملی حومه اطراف تهران در حال حاضر جمعا بالغ بر ۸۰۶ باب دبستان می باشد که در روزنامه اطلاعات روز شنبه دهم دیماه از طرف باشگاه مهرگان فقط نام ۲۸۴ دبستان ذکر شده و نیز تعداد آموزگاران پایتخت در حدود ده هزار نفر است که امضای جمع آوری شده باشگاه مهرگان معادل ۳۷۳۴ نفر بوده است دراین صورت خوانندگان گرامی تصدیق می فرمایند با همه آنکه نمایندگان باشگاه مهرگان در مدارس شخصا برای جمع آوری امضاء فعالیت می نمودند و باآنکه غالب روسای محترم متبوعه و به خصوص روسای مناطق فرهنگی از طبقه لیسانسیه بوده و قطعا مایلند این طرح که به نفع آنان است بامضای بیشتری برسد بااین حال تعداد موافقین کمتر از یك سوم کلیه مدارس و آموزگاران بوده و بقیه آموزگاران باشهامتی که یکی از صفات برجسته معلم است از قبول و امضای آن خودداری فرمودند . این نکته قابل توجه است .

اکنون که به پیروی از منویات شاهنشاه جوان بخت وبرنامه هیئت محترم دولت جناب آقای دکتر صدیق وزیر معظم فرهنك پیشنهاد افزایش حقوق معلمین را به باشگاه مهرگان واگذار فرموده‌اند باشگاه مزبور هم که بدست جامعه لیسانسیه پایتخت اداره می شود در درجه اول به فکر جامعه خود بوده فعالیتش را به نفع طبقه لیسانسیه های کشور مصروف داشته است در صورتی که شایسته این بود ابتدا بوضع حقوق ناچیز و زحمات طاقت فرسای آموزگاران کشور که تعدادشان در پایتخت و به خصوص در شهرستان ها خیلی بیشتر از دبیران است رسیدگی نموده و برای تامین زندگی آنان باوضع فعلی زندگی اشل مناسبتری د رنظر می گرفتند .

باعرض مراتب بالا اینجانب از طرف جمعیت آموزگاران دیپلمه بااجرای طرح باشگاه مهرگان شدیدا مخالف بوده و از مقامات مسئول کشور تقاضای رسیدگی به طرح پیشنهادی و تقدیمی روز یکشنبه چهارم دیماه و مقایسه آن باطرح پیشنهادی باشگاه مهرگان را دارد تا باتوجه به جمیع جهات تصمیم لازم اتخاذ فرمایند .

آ ـ ۳۳۲۸۵ **ازطرف آموزگاران دیپلمه دبستانها ـ ایران فولادلو**

آگهی‌مزایده لوازم تعمیرگاه وجوشکاری و مولد برق و ابزار وغیره

سازمان برنامه ۱۳۵ قلم لوازم جوشکاری وتعمیرگاه و مولد برق از قبیل مولد برق۶و۳ کیلوواتی پمپ واسگازین وغیره‌را ازطریق‌مزایده بفروش میرساند کسانیکه مایل بشرکت دراین مزایده میباشندمیتوانند برای اخذ برگ مشخصات وشروط معامله وکسب اطلاع بیشتر بدفتر نمایندگی بسازمان برنامه واقع‌درخیابان سی‌متری برابر ژاندارمری‌کل کشور خیابان ساسان شماره ۱۵ مراجعه فرمایند. پیشنهادها تاآخروقت اداری روز دوشنبه ۲۶ دی‌ماه ۱۳۳۹ پذیرفته میشود . جلسه مزایده‌در ساعت ۱۰صبح روز سه‌شنبه ۲۷دی‌ماه در دفتر نمایندگی تشکیل‌میشود ورود پیشنهاددهندگان در جلسه مزایده آزاد است.

۳ـ۱ آ ـ ۳۷۰۹۶ **دفتر نمایندگی سازمان‌برنامه**

مخصوص دانشجویان ایرانی مقیم خارج

موسسه اطلاعات برای آنکه‌دانشجویان ایرانی مقیم خارج‌بسهولت بتوانند از اخبار و حوادث کشور خود اطلاع حاصل کنند بهای اشتراك اطلاعات‌هوائی نشریه مخصوص دانشجویان ایرانی راتا میزان۵۰ درصد تقلیل داده است . ضمنا برای همکاری بیشتر بادانشجویان ، این روزنامه هرنوع مشکل فرهنگی وتحصیلی‌که دانشجویان‌داشته باشنددرصورت مراجعه، رایگان‌ودراسرع‌وقت بامراجعه به مقامات مربوطه برفع‌آن اقدام خواهد کرد.

بنابراین اولیای محترم دانشجویان مقیم‌خارج میتوانند باآبونه‌شدن‌اطلاعات‌هوائی برای‌فرزندانشان علاوه برآنکه نشریه خبری مرتب وروزانه هوائی رابرای آنها ارسال میدارند وسیله موثری را نیز جهت رفع مشکلات تحصیلی آنان تامین نمایند.

حق‌اشتراك اطلاعات هوائی برای کشورهای اروپائی یکساله ۵۰۰ ریال ششماهه ۲۵۰ ریال و برای آمریکا یکساله ۸۰۰ ریال‌وششماهه ۴۰۰ریال تعیین شده است .

ـ۱ـ

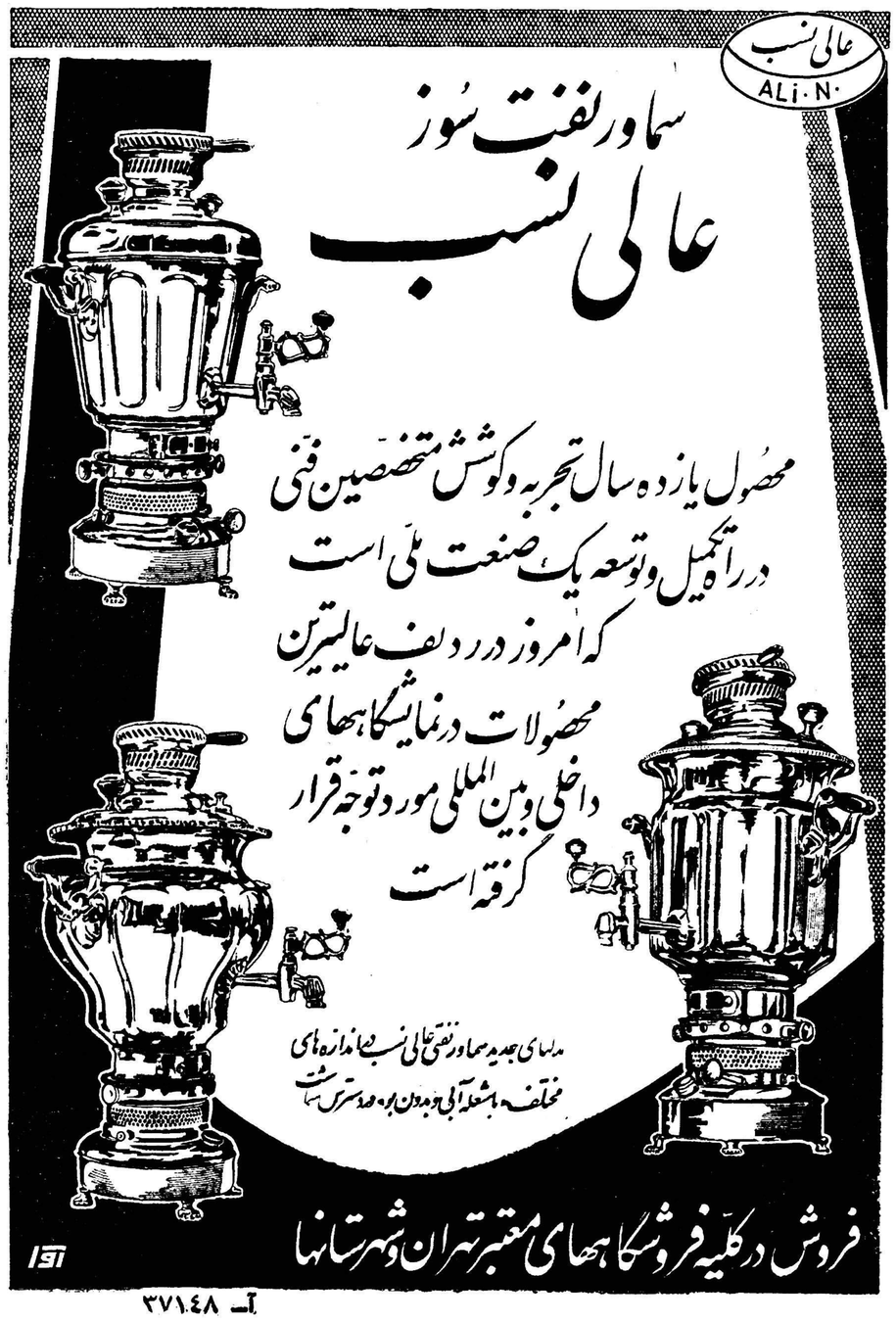

الکتریم

تقدیم میکند .

سیمهای کلفت آلومینیومی پرقدرت برای مراکز بزرگ ـ سیمهای مخصوص تلفن با عایق سیتروفلکس ـ سیمهای کلفت مسی برای مراکز بزرگ ـ سیمهای هوائی مسی و آلومینیومی سیمهای لعابی با عایق شیشه ای ـ طنابهای سیمی تلفونی برای لوازم تلفنی و مخابرات

(هرگونه کاتالوگ و نقشه در صورت درخواست ارسال میشود)

عالیترین جنس مرغوب ـ قیمتها مناسب ـ سفارش زود تحویل میشود .

برای کسب هرگونه اطلاعات به :

وابسته بازرگانی سفارت لهستان : خیابان بهار ـ کوچه سمنان

مراجعه فرمائید و یا آدرس زیر مکاتبه نمائید

صادر کننده انحصاری : الکتریم

"Elektrim"

Polish Foreign Trade Company
for Electrical Equipment
ul. Czackiego 15/17 Warszawa 2, Poland
P. O. Box 254/ Cables: ELEKTRIM - WARSZAWA

آ ـ ۳۷۱۰۰

استاندار بلوچستان و سیستان بخبرنگارماگفت :

اراضی خالصه سیستان و بلوچستان تقسیم میشود

دراطراف خاش وایرانشهر ۵۰ حلقه چاه‌عمیق‌حفرخواهدشد

وزرای کشاورزی وپست‌وتلگراف باین‌استان مسافرت‌میکنند

خبرنگار ما درزاهدان مینویسد آقای مهندس پارسا استاندارسیستان وبلوچستان که همراه آقای نخست وزیر بطهران رفته بود چندروز قبل بزاهدان بازگشت .

آقای استاندار پس از بازگشت در بارهٔ اقداماتی‌که‌برای عمران و آبادی این استان بعمل آورده‌است اظهار داشت : طی اقداماتی که‌درمسافرت اخیر بعمل آمد، قراراست بزودی برای تقسیم و فروش اراضی‌خالصه سیستان و بلوچستان اقدام گردد ودراین استان یك سازمان مستقل آبیاری تاسیس شودتا امور آبیاری مزارع طبق نقشه‌ای صحیح صورت گیرد .

ضمنا برای جلوگیری از طغیان آب دریاچه هامون که هر سال آب‌آن قسمتی از مزارع و اراضی مرغوب‌این منطقه را فرا میگیرد قرار است بین دریاچه هامون و منطقه «شیله» کانال حفر گردد و علاوه براین‌برای تسطیح جاده تنك سرجه نیز که اعتبار آن تامین است اقدامات موثری بعمل خواهد آمد و در اطراف خاش و ایران شهر پنجاه حلقه چاه عمیق آب حفر خواهد شد آقای استاندار اضافه‌کرد در شرفیابی بحضور ملوکانه‌شاهنشاه برای عمران و آبادی استان‌بلوچستان وسیستان او امر مؤکدی صادر فرمودند ضمنا آقایان وزیر کشاورزی و وزیر پست و تلگراف و آقای امامی عضو هیئت مدیره بانك کشاورزی و عده دادند که بزودی باین استان مسافرت کنند واحتیاجات این منطقه را از نزدیك بررسی‌نمایند

چند خبر کوتاه

کرمانشاه ـ پریروز کلاس کارآموزی حسابداری مترادف پیشکاری دارائی استان کرمانشاه با حضور روسای ادارات کشوری و لشکری در سالن جمعیت شیر و خورشید سرخ این شهرستان افتتاح شد .

***کرمان ـ پریروز آقایان نسودی‌و شریفی بازرسان سازمان مرکزی بیمه های اجتماعی کار گران برای‌رسیدگی بوضع عمومی سازمان‌بیمه های‌اجتماعی استان کرمان باین‌شهر وارد شدند**

* **بنادر جنوب** ـ مامورین مبارزه با قاچاق بندر لنگه اتومبیل وانتی را که حامل‌مقدار زیادی جنس قاچاق‌بود توقیف کردند قاچاقچیان نیز دستگیر شدند و تحت تعقیب قرار گرفتند .

***بابل ـ بر اثر مساعی آقای سرهنك خواجوی رئیس حوزه نظام وظیفه شهرستان بابل بپرونده های مشمولین این شهرستان در اسرع‌وقت رسیدگی میشود اهالی از حسن انجام وظیفه آقای سرهنك خواجوی اظهار خشنودی میکنند .**

***شیراز** ـ پریروزمامورین‌سازمان مبارزه با مواد مخدره شیراز بسرپرستی آقای سروان حقیقت از دونفر باسامی رسول و احمد مقدار یك کیلو تریاك کشف کردند صاحبان تریاك های مشکوفه پس از تشکیل پرونده امر تحویل دادسرای شیراز شدند

***حسن کیاده ـ چند روز قبل دو اکیپ مبارزه با سل بسر پرستی‌آقای هدایت ناصری برای مایه کوبی اهالی حسن کیاده بر ضد بیماری سل باین شهر وارد شدند. اعضای این دو اکیپ کار خود را با مایه کوبی کار کنان شیلات بندر حسن کیاده شروع کردند .**

فعالیتهای انتخاباتی درشهرستانها

آستارا ـ پریروز آقای دکتر عباس زاده کاندیدای دوره بیستم قانونگزاری مجلس شورایملی در شهرستان آستارا باین شهر وارد شد ومورد استقبال قرار گرفت هنوز آقای دکتر عباس زاده فعالیت انتخاباتی راشروع نکرده‌است .

میاندوآب ـ دو روز قبل آقای مهندس رحمت‌اله مقدم کاندیدای‌نمایندگی دوره بیستم مجلس شورایملی از شهرستان میاندوآب باین شهروارد شد و اهالی ازوی استقبال کردند .

میانهـ آقای مهندس اسکندر فیروز کاندیدای بیستمین دوره قانون گذاری مجلس شورایملی از شهرستان میانه در میان استقبال عده‌ای از اهالی باین شهر واردشد و فعالیت انتخاباتی خودرا شروع کرد.

نجف آباد ـ چندروز قبل ابوالقاسم پاینده کاندیدای بیستمین‌دوره قانونگذاری مجلس شورایملی از شهرستان نجف آباد باین شهر وارد شد آقای پاینده ضمن شروع فعالیت های انتخاباتی چندین جلدکلام‌اله مجید بین اهالی تقسیم کرد

قزوین ـ چندروز قبل آقای ناصرقلی فرهادی کاندیدای حزب مردم دربیستمین دوره قانونگزاری مجلس شورایملی ازشهرستان قزوین در میان استقبال عده‌ای‌از اهالی باین شهرواردشد و فعالیت های انتخاباتی خودرا شروع کرد .

گرمسار ـ آقای منوچهر دیهیم کاندیدای بیستمین دوره قانونگزاری مجلس شورایملی از شهرستان گرمسار باین شهر واردشد و مورد استقبال قرار گرفت .

انتخابات انجمن شهردرشهرستانها

نهاوند ـ پریروز مراسم اخذ رای و قرائت آراء انتخابات انجمن شهر نهاوند خاتمه یافت و آقایان شجاع الدین ختاچیان ـمحمد سیدان ـ مصطفی معتمدی ـیوسف محمودزاده ـ شکراله زندی مرادیان ـ رضا طاهری و غفور نهاوندی بسمت اعضای انجمن شهر نهاوند انتخاب شدند .

شاهی ـ آقایان رجبعلی اعظمی ـجان‌برارقبادی ـخانلری ـ کهنسال قهاری ـ اعلائی و کریمی بسمت اعضای انجمن شهر شهرستان شاهی انتخاب گردیدند .

خرمشهر ـ با اقدامات کمیسیون پنجنفری آقایان حسین پورکی ـ حاج عبدالحمید شریفی ـ حاتم فیصلی ـ غلامشاه خان بابایور ـ حسین هدایتی ـ حاج‌ظهراب رابعی ونظاری بسمت اعضای هیئت نظارت بر انتخابات انجمن شهر خرمشهر تعیین شدند تاریخ اخذرای روز جمعه شانزدهم دیماه اعلام گردیده است .

شهسوار ـآقایان علینقی نیکنام‌ـعبدالحسین اورمزدی ـ حسن توفیقی ـ سیف اله گرگانی ـ حسن عابدین زاده ـ حسین طلوعی و کریم صیادی بسمت اعضای انجمن شهرشهسوار انتخاب شدند.

تربت جام ـ آقایان ابوالقاسم شاهرخ ـاسداله گوهری ـچوبین رضائیان ـمحمد اردکانی و هاشم اباذری بسمت اعضای انجمن شهر تربت جام انتخاب گردیدند .

کرمانشاه ـمراسم اخذ رای و قرائت آراء انتخابات انجمن شهر صحنه خاتمه یافت و آقایان شاه ابراهیم و غلامرضا سنندانی ـ حسین روح تافی ـ سید بشیر خاموشی و سید مسعود موسوی بسمت اعضای انجمن شهر این منطقه انتخاب شدند .

شوشترـ آقایان سید شکراله‌کلانتری ـحاج‌سیدمحمد قائمی زاده حاج سید محمد حسن امین زاده ـمحمد خدائی ـ حاج عباس فدوی پور ـ عبدالمجید ابریشمکارویداله طهماسبی‌بسمت‌اعضای انجمن شهرشهرستان شوشتر انتخاب گردیدند .

اهواز ـ کمیسیون پنجنفری برای تعیین صلاحیت داوطلبین نمایندگی انجمن شهر اهوازتشکیل جلسه داد.

ساختمان منبع آب لوله‌کشی تکمیل میشود

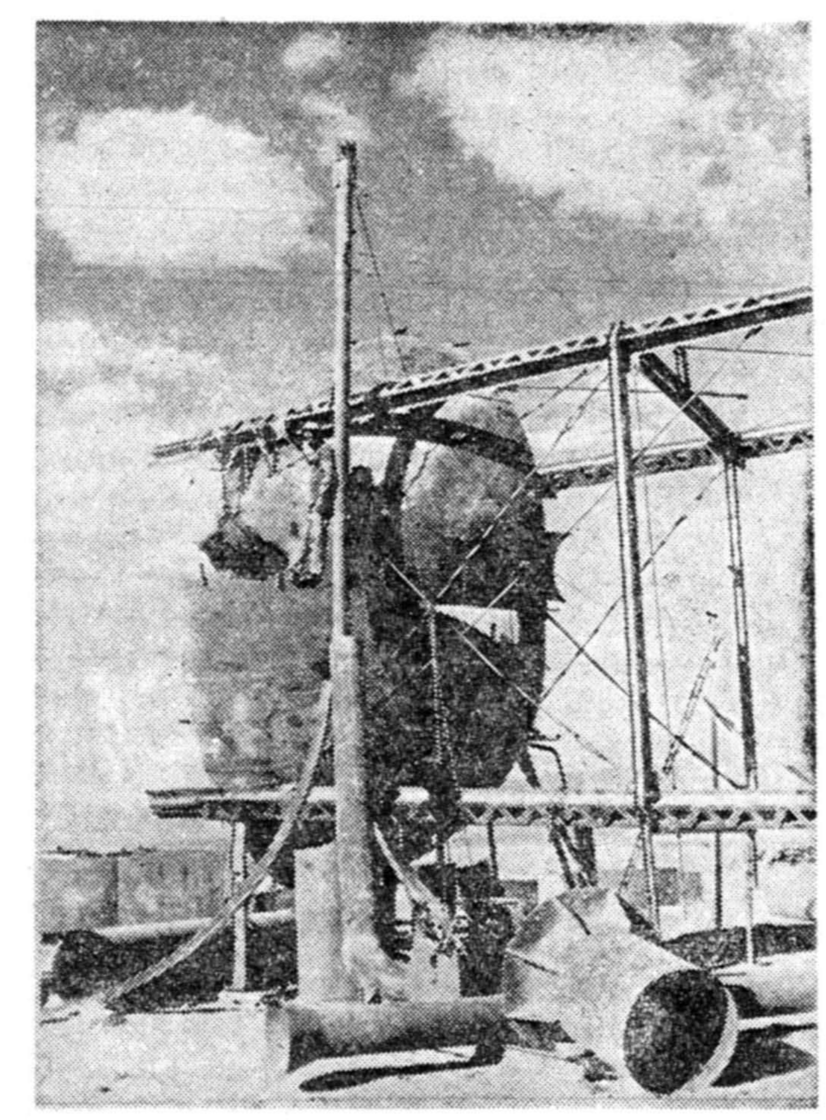

خبرنگار مادر مرودشت مینویسد کارلوله‌کشی آب مرودشت‌با سرعت قابل توجهی ادامه داردوتاکنون‌ساختمان‌نیمی‌ازمنبع‌آب که۱۵۰ هزار لیتر گنجایش دارد ساخته شده‌است.

درعکس بالا ساختمان نیمه‌تمام منبع بزرك لوله‌کشی‌آب مرودشت دیده میشود.

از : بابائی — خبرنگار سیاهکل

... شاید از بن‌بست خارج شود

منطقه کوهستانی وییلاقی «دیلمان» سیاهکل بواسطه آب و هوای خوش‌ولبنیات‌مرغوبی که دارد نزداهالی گیلان معروف است وبا کشف آثار باستانی از هزاران سال پیش در دیلمان اهمیت این منطقه بیشتراز سابق شده است. این منطقه‌خوش‌آب وهوا که یکی از بزرگترین‌مناطق کشاورزی استان گیلان میباشد متاسفانه ا زداشتن جادهٔ شوسه‌محروم است و میتوان گفت که باوضع فعلی دربن‌بست قرار گرفته است اهالی قراء متعدد دیلمان از لحاظ رفت‌وآمد بسیاهکل مشکلات وناراحتی های فراوانی دارند ودرحال حاضر مردم بوسیله اسب وقاطر دراین منطقه ایاب‌وذهاب میکنند .

چندی پیش از طرف مسئولین امور برای ایجاد جادهٔ شوسه‌ای‌بین سیاهکل ودیلمان اقدام شد وبرای این منظور دومیلیون ریال اعتبار تامین گردید باتامین اعتبار اهالی وحتی دانش‌آموزان سیاهکل بجنب‌وجوش افتادند وبرای ایجاد جاده بامسئولین‌مربوطه همکاری نمودند ولی متاسفانه کارجاده سازی‌باوجود سرعت فوق‌العاده که داشت ناگهان‌بعلت نامعلومی متوقف گردید وازآن‌پس دراین‌باره اقدام موثری بعمل نیامد. گفته میشود علت توقف کارجاده‌سازی کمبود اعتبار استولی اهالی معتقدند که دومیلیون‌ریال اعتبار آنطوریکه باید و شاید بمصرف جاده سازی نرسیده و قسمتی از این اعتبار حیف‌ومیل شده است وگرنه‌چه دلیلی داشت که بادومیلیون‌ریال اعتبار نتوان چند کیلومتر راه راتسطیح وترمیم کرد ؟

بهرحال ،مردم از مسئولین امور تقاضا دارند برای ایجاد این‌جاده اقدامات موثری بعمل آید شاید «دیلمان» تلاریخی از بن‌بست خارج‌شود.

مبارزه با ملخ دربندرعباس

خبرنگار ما در بندر عباس تلگرافی گزارش میدهد هجوم دستجات بزرك ملخ بمزارع‌اطراف بندر عباس و قراء تابعه موجبات نگرانی و ناراحتی اهالی را فراهم آورده است . آقای‌مهندس‌نبی‌زاده رئیس سازمان دفع ملخ استان کرمان وبنادر طی چند روز توقف در بندر عباس از کلیه مناطق‌آلوده بملخ بازدید کرد و پستهای‌مبارزه باملخ را بررسی نمود ، فعلادو هواپیمای سمپاش در بندر عباس مشغول مبارزه با ملخ میباشد .

خبرنگار ما اضافه میکند که اغلب اهالی از وجود این ملخها برای خوردن استفاده میکنند .

چون اغلب این ملخها سمپاشی شده است دستور داده شد کهطی آگهی بعموم اهالی ابلاغ شودکه از ملخهای سمپاشی شده استفاده نکنند که مسموم میشوند .

گزارش بی‌اساس !؟

معلوم شد جنایتی درکار نبوده است

خبرنگار ما در زابل مینویسد چندروز قبل بژاندارمری زابل اطلاع داده‌شد زن جوانی بنام اشرف در قریهٔ « عباسیه » از توابع این شهرستان بقتل رسیده و جنازهٔ او مخفیانه مدفون گردیده است با وصول این‌گزارش بلافاصله بازپرس دادسرا و پزشك قانونی بمحل واقعه عزیمت کردند و پس از نبش‌قبرو معاینه جسد معلوم شدکه‌اشرف بمرك طبیعی‌فوت کرده وجنایتی در کار نبوده است .

رهبران عمران دهات گواهینامه گرفتند

خبرنگار مادر کاشمر مینویسد بمناسبت پایان دورهٔ کلاس‌تعلیماتی‌رهبران عمران دهات حوزه کاشمر مجلس جشنی درسالن اداره فرهنك‌این شهرستان برگزار شد.

دراین مجلس که روسای ادارات دولتی و محترمین‌و معاریف‌شهر حضور داشتند آقای محقق‌فرماندار کاشمرگواهینامه کارآموزان کلاس مزبوررا اهداء کرد درعکس بالا رهبران عمران دهات حوزه کاشمرپس از دریافت گواهینامه‌های خود دیده میشوند.

محصلین عراقی دربرنامهٔ تلویزیونی اطلاعات کودکان

دراین برنامهٔ تلویزیونی دانش‌آموزان عراقی هنرنمائی‌کردند

خبرنگار مادر آبادان مینویسد بامذاکراتی که از طرف نمایندگی اطلاعات درآبادان باآقای عبدالکریم الامیرکنسول عراق در خوزستان بعمل آمد موافقت شد که هنرمندان آموزشگاه عراقیهای مقیم آبادان وخرمشهر دربرنامه‌های هنری اطلاعات کودکان تلویزیون آبادان برنامه‌ای اجراکنند. پس‌از اجرای‌برنامهٔ مزبورازطرف نمایندگی‌اطلاعات درآبادان هدیه‌ای به‌آقای سالم عبدالکریم الاحمد مدیر آموزشگاه عراقیهای آبادان و خرمشهر تقدیم شد . درعکس بالاآقای رهبرخبرنگار اطلاعات ودوشیزه رفعت توفیق خبرنگار اطلاعات بانوان در آبادان هدیهٔ نمایندگی اطلاعات رابمدیر آموزشگاه عراقیها تقدیم میکنند.

انجمن همکاری خانه‌ومدرسه..

کلاردشت : طبق دعوت مدیر آموزشگاه سپهر لاهو ، کلاردشت بمنظور تعیین اعضاء انجمن خانه‌و مدرسه عده‌ای از اولیای دانش آموزان در محل‌دبستان حضور یافتند واز حاضرین رای گرفتند .در نتیجه‌آقایان: محمد صدیق‌زاده رئیس ، ابراهیم نجفی نایب رئیس ، اسداله میارمعینی خزانه‌دار ، داود موحد بشری ،ابوالقاسم رستمی و زمان میارمعینی بسمت عضو انتخاب شدند.

طبس : انجمن همکاری خانه و مدرسه دبیرستان شیبانی طبس تشکیل جلسه‌داد و برای انتخاب هیئت مدیره انجمن اخذ رای بعمل‌آمد و آقایان باقری ، مهدی آل‌داود ،شهابی و قوام حقی بترتیب بسمت‌رئیس، نایب رئیس، خزانه‌دار ومنشی تعیین گردیدند.

شکار گنجشک

صبح بود و آسمان آبی قریه «دوسران» بانور طلائی خورشید رنك میگرفت شهباز تازه از خواب بیدار شده بودو با شنیدن صدای جیك جیك گنجشك های گرسنه که روی شاخه‌های درخت کنار خوابگاهش نشسته بودند لذت میبرد.

بعد از مدتی تماشا شهباز هوس کردکه با استفاده از تفنك همسایه‌اش رحمن چند گنجشك شکار کند و بخاطر ارضای هوس خود بلافاصله تفنك شکاری رحمن را بدست گرفت و بطرف گنجشك‌ها شلیك‌کرد گنجشك‌های گرسنه‌با شلیك گلوله بطرف آسمان پرکشیدند و دور شدند ولی‌با صدای فریادی که از خانه محمد علی همسایه دیوار بدیوار شهباز برخاست معلوم شد که گلوله بدختر هشت ساله‌محمد علی اصابت کرده او را از پای در آورده‌است . . .

این جریان راخبرنگار ما در گازرون اطلاع داده است

جنازه بی‌سر

خبرنگارما در قزوین مینویسد چند روز قبل جنازه زن جوانی که سر اورا بریده بودند در بین قراء «آشناستان» و «درشتقان» از توابع قزوین کشف‌شد با حمل جنازه بقزوین و اطلاع جریان بداد سرای این شهرستان جریان تحت تعقیب قرار گرفت .

وکلای‌مدافع‌متهمین معاملات آهن‌آلات شرکت‌نفت

کلیه موارد اتهام موکلین خودرارد‌کردند

پرونده مزبور اصلا مدعی‌خصوصی‌ندارد

خبرنگار مادر آبادان گزارش میدهد ظرف هفته گذشته پرونده معاملهٔ آهن آلات شرکت نفت‌در شعبه سوم دادگاه جنحه آبادان به ریاست آقای دهشید مورد رسیدگی قرار گرفت دراین‌پرونده یکی از مهندسین ایرانی شرکت نفت ویکی از مامورین خارجی شرکت ویك بازرگان آبادانی‌مورد اتهام قرار گرفته اند. باارائه‌مدارك واظهارات مستند متهمین ووکلای مدافع آنها دفاع کردند وگفتند کلیه اقدامات طبق روش شرکت‌و بااطلاع و موافقت‌کامل هیئت‌مدیره انجام گرفته وبرای فروش آهن آلات غیرقابل استفاده شرکت‌نفت قرارداد لازم تنظیم شده است و عمل خلافی انجام نگرفته است .در پرونده مزبور تصریح شده است که ۲۷ هزارتن آهن آلات مسروقه شرکت نفت در انبار تجارتخانه یکی ازبازرگانان آبادانی استولی طبق مدارك موجود در پرونده با توزینی که از طرف شرکت نفت باحضور نماینده دادسرا ازموجودی آهن آلات انبار بازرگانان مزبور بعمل آمده فقط ششهزارو ۸۰۰ تن آهن درانبار مورد نظر موجود بوده است که آنهم طبق قرارداد ببازرگانان مزبور فروخته شده و تحویل گردیده است.

آقای عمیدی نوری وکیل مدافع یکی از متهمین دردفاع از موکل خوداظهار داشت که شرکت ملی نفت هیچ‌ادعائی دراین باره نسبت بکسی ندارد واصولا این پرونده مدعی خصوصی ندارد و معلوم‌نیست طرف دعوا کیست ؟حتی شرکت نفت بمتهمین از هرجهت کمکهای مؤثری نموده و معلوم است که های وهو وجنجالی که در این‌باره ایجاد شده از طرف عده‌ای‌مفسده‌جو صورت گرفته‌است.

بازرگانیکه دراین پرونده مورد اتهام قرار گرفته دردفاع از خود اظهار داشت حالاکه مسلم شده است که دراین باره کوچکترین تخلفی صورت نگرفته معلوم میشود بستن قرارداد وعمل کردن به‌آن جرم است واگر اینطور باشد پس دیگر هیچ بازرگانی‌جرات تنظیم قرارداد نخواهد داشت !

آقای عمادی یکی از وکلای‌مدافع بازرگان مورد اتهام اظهار داشت چون این اتهامات نارواست. باین جهت کلیه کسانیکه برخلاف‌قانون بدون هیچ‌مدرك اعلام جرم کرده‌اند باید تحت تعقیب قرار گیرند زیرا بر اثراین جنجال و هیاهوئی که‌ایجاد کرده‌اند تنها برای توزین آهنآلات موجودی انباربازرگان‌آبادانی که بمنظور تعیین صحت و سقم سرقت آهن‌آلات شرکت‌نفت‌انجام گرفته در حدود ۸ میلیون‌ریال‌ضرر بشرکت نفت وارد شده است وحالا هم معلوم گردیده است‌که مسرقتی صورت نگرفته وکسی زیادتر از میزان قرارداد چیزی نبرده است دو ساعت بعداز ظهر پنجشنبه جلسه دادگاه تعطیل شد و جلسه آینده به‌نیمه دوم بهمن‌ماه موکول گردید

پیشرفت فوتبال

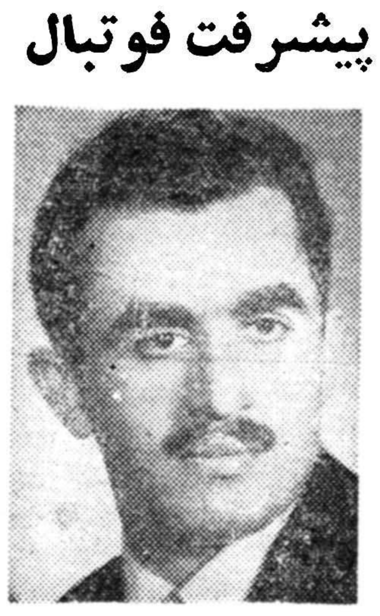

خبرنگار ما در گرگان مینویسد بر اثر مساعی آقای مهدی ترابیان رئیس هیئت فوتبال شهرستان گرگان (عکس بالا)ورزش‌فوتبال دراین‌شهرستان پیشرفت‌فوق‌العاده‌ای کرده است اهالی وورزشدوستان گرگان از مساعی آقای ترابیان اظهار خشنودی میکنند .

استاندار درخوابگاه کودکان

بطوریکه خوانندگان عزیز استحضر دارند چند روز قبل تیمسار سپهبد محوی استاندار کرمانشاه در مراجعت از مسافرت تهران‌تاسیسات جمعیت شیرو خورشید سرخ و پرورشگاه فرح پهلوی همدان را بازدید کرد در عکس بالاآقای استاندار هنگام بازدید خوابگاه پرورشگاه فرح پهلوی همدان دیده میشود.

توضیح وزارت راه

در باره بخاریهای سرد

اداره آمار و انتشارات وزارت راه در باره مقاله « بخاریهای سرد » ایستگاه راه آهن اراك که در این صفحه چاپ شده توضیح میدهد :

بدستور آقای وزیر راه برای گرم کردن سالن مسافری از طرف راه‌آهن دولتی ایران بناحیه اراك ابلاغ گردید که بر تعداد بخاریهای موجود درسالن انتظار ایستگاه راه آهن اضافه نمایند

بیچاره‌میانجی !؟

زنی انگشت سبابه مردیرا بادندان قطع کرد و جوید !

مردیکه انگشتش قطع‌شد میخواست در دعوای سه‌نفر زن میانجیگری کند

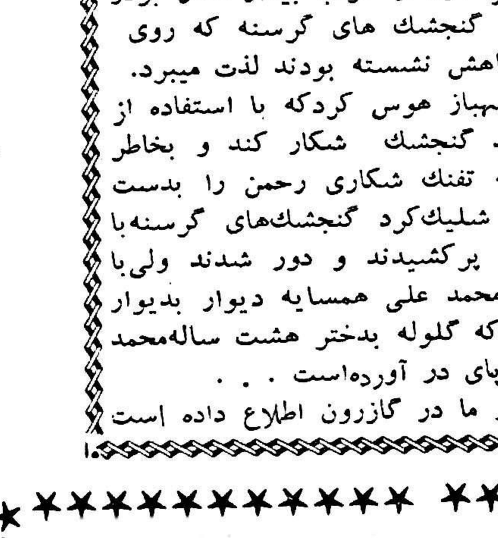

بانو اقدس

خبرنگار مادر ساوه گزارش میدهد چندروز قبل زنی بنام اقدس یکی از اهالی ساوه طی ماجرائی انگشت سبابه جوانی را بادندانهای تیز خود قطع کرد !؟جریان‌مشروح این واقعه جالب از اینقرار است:

سید محمد بهرامی‌باعجله‌رهسپار خانهٔ خود بود که در محلهٔ پیغمبری های ساوه‌بانزاع چندنفر از زنان این محله مواجه گردید . سید محمد بقصد میانجیگری در نزاع دخالت کرد و منازعین را که سه زن باسامی اقدس و فاطمه و خانم کوچك بودند بصلح وآشتی دعوت نمود ولی بانو اقدس از دخالت‌سید محمد خشمگین‌وبایك حمله‌انگشت سبابهٔ اورا درمیان دندان های تیز خودگرفت و قطع کرد و آنوقت‌از فرط عصبانیت انگشت قطع شده‌را جوید !؟

مامورین شهربانی بااطلاع‌براین امر در محل حضور یافتند و ضمن انتقال محمد به بیمارستان بانو اقدس را بشهربانی جلب کردند در شهربانی برای‌این جریان‌پرونده‌ای تشکیل شد وپرونده زیر نظرآقای آزاد بازپرس شعبهٔ یك دادسرای ساوه تحت تعقیب قرار گرفت .

خبرنگار مادر گزارش خود اضافه میکند بانو اقدس که گمان میکرد زن مجازات نمیشود در باز جوئی بعمل خود اعتراف کرد ولی وقتی فهمید باید مدتی درزندان بسربرد فوق‌العاده ناراحت شد. ضمنا سید محمد زیرنظر آقای دکتر جلالی رئیس بهداری ساوه تحت معالجه قرار گرفت.

نیازمندیها و آگهی های کوچک

استخدام میشود

استخدام بسته بند
بیك عده بانو یادوشیزه که‌در کارهای مربوط بهبسته بندی در لابراتوار آشنا باشند نیازمندیم به تلفن ۵۸۴۹۹ یابه‌نشانی ـناصرخسرو مقابل دارائی ـکوچه حاجی نایبچاپ آپانادا مراجعه شود .
آ ـ۳۶۸۹۲ ۱ـ۳

یکنفر ماشین‌نویس‌فارسی وانگلیسی
که‌بزبان انگلیسی نیز آشنائی داشته باشد مورد احتیاج است داوطلبین بشرکت مثل‌بونه واقع‌در خیابان‌ویلا کوچه فردیس شماره ۳۸ بین ساعات ۱۲ تا ۲بعداز ظهر مراجعه نمایند .
آ ـ۳۳۰۴۹ ۱ـ۲

یك‌نفر خدمتكار زن
برای منزل احتیاج داریم به‌خیابان فردوسی خیابان‌پشت شهرداری‌پاساژ افراشته طبقه دوم موسسه گردونه مراجعه شود .

چندنفر جوشکار اکسیژن
که در فن خود مهارت و سابقه داشته‌باشند استخدام‌میشوندداوطلبین بامدارك لازم بعد از ظهر ها شنبه‌الی چهارشنبه ساعت ٤ إلی ٥ به‌آدرس ذیل مراجعه نمایند شرکت سهامی رادکو خیابان شمیران درب دوم عشرت آباد شماره ۵۹۳ تا ۵۹۷
آ ـ۷۱۸۶ ۳

بیك نفر فروشنده که
بامور کشاورزی ودفع آفات نباتی آشنائی کامل داشته باشد برای تمام ساعات روزمورداحتیاج است‌داوطلبان بصندوق پستی شماره ۲٤۱٦ مکاتبه نمایند .
کسانیکه بزبان انگلیسی آشنائی داشته باشند حق تقدم خواهند داشت
آ ـ۳۲۸۹ ۳ ۱ـ ۲

کارخانه ریسندگی وبافندگی اطلس بافت تهران
به نفرات ذیل احتیاج دارد :
۱ـ میکانسین موتور دیزل (ژنراتور) برق ۲ نفر
۲ـ مهندس رشته صباغی ۱نفر
۳ـاستادکار صباغی قسمت پارچه رنك کنی ۳نفر
٤ـ ناظم کارخانه جهت سالن‌های ریسندگی وبافندگی که‌از قسمتهای‌آن مطلع باشد ۲ نفر
داوطلبان فوق به‌آدرس تهران سه دالان ملك تلفن ۲۲۲۹۳ مراجعه نمایند .
آ ـ۳۳۳۰۵ ۳ ۱ـ

کارگردوشیزه در کارهای
خیاطی استخدام میشود طالبین بتلفن شماره ـ۶۱۰٤۹ مراجعه فرمایند .
آ ـ۳۳۲۵۱ ۱ـ۲

شریك‌لازم است
جهت توسعه وتکمیل یك‌کارخانه موزائیك مشغول بکار شریك فعال لازم است . باذکر میزان سرمایه خود باصندوق پستی ۲۰٦۰ مکاتبه‌فرمائید .
آ ـ۳۳۲۲۵ ۱ـ۳

بیك نفردوشیزه یابانوی
ماشین نویس دوزبانه (فارسی‌ولاتین) که‌در فن‌خود تسلط کامل داشته باشد نیاز است.واجدین‌شرایط بکارگزینی اداره کل‌بهداشت وزارت بهداری‌واقع درلاله‌زارنو خیابان کوشك مراجعه نمایند .
آ ـ۳۷۱۵٤ ۳ ۱ـ

واگذار میشود

محل مناسبی جهت اداره درشمال
خیابان‌ایرانشهر طبقه‌اول با تلفن وتهویه هوا وتمام وسائل باجاره واگذار میشود طالبین به تلفن۶۹۶۸۲ مراجعه نمایند .
آ ـ۳۲۹۷۳ ۹ـ۳

مغازه واگذار میشود
واقع در لاله‌زار نو به تلفن۳۱۶۹۲ مراجعه شود .
آ ـ۳۷۰۳٤ ۳ ۱ـ ۲

یکهزار متر شامل شش مغازه
یك سالن ـ انبار ـ حیاط بزرگ ـ اطاق‌دفتر ـآب‌وبرق خیابان‌شاهرضا شماره ۱۲٦ مناسب برای بانکها و تجارتخانه های بزرگ یکجا بشرایط مخصوص‌واگذار میشود طالبین‌بتلفن ٤۷۲٤۸ مراجعه نمایند .
آ ـ۳۱۹٤۱ ۱ـ۵

یك شماره تلفن شمیران
واگذار میشود . ساعت ۵ ـ۷عصر به ٤۲۹۰۸ تلفن فرمائید .
آ ـ۳۳۱۷۵ ۱ـ۳

صاحب امتیاز و مدیر مسئول : عباس مسعودی
چاپ ۱۱۱۱ خیابان خیام چاپخانه اطلاعات

مستغلات

تهران‌پارس ـ نارمك ـ تهران‌نو نیروی‌هوائی ـ وحیدیه
برای خرید و فروش نقد و اقساط زمین و خانه وهرگونه معاوضه به بازرگانی امینی
اول سی متری نارمك
تلفن۹۱۰۰۹۰ مراجعه فرمائید

هرقدر پول شرطی بخواهید
باورقه مالکیت مستقیم رجوع فرمائید لاله‌زار ۳۹۷۸٤ بنگاه کوشان
آ ـ۳۵۸٤۰ ۱ـ۱۰

نقشه ساختمان
فرازنو تلفن ۳۰۲٦۰۱
آ ـ۳۲۱۸۵ ۱ـ۲۰

مالکین محترم توجه‌فرمایند هرگونه‌املاك‌داخل یاخارج کوچك وبزرك داشته‌باشید جهة معاوضه آن به‌آژانس رایت‌مراجعه فرمائیدتاطبق نظریه شما اقدام شود . شاهرضا روبروی‌سینما رویال ۳۲۹۷۱ ـ ۳۱۸۵۳
آ ـ۳۲٦۰۳ ۱ـ۱۰

یك دیپلمات آمریکائی طالب
یك‌خانه اجاره‌ای‌بامشخصات‌زیراست: نوساز ـدارای شوفاژ سانترال ـ حیاط وسیع چهار اطاق خواب ـدو دو حمام ـسالن بزرك ـاطاق ناهار خوری ـ کتابخانه واطاقهای دیگر حداکثر اجاره بها ۳۰ هزار ریال به تلفن ۵۳٤۳۱ مراجعه شود .
آ ـ۳٦۹۱۰ ۱ـ۳

هرقدر پول شرطی‌بخواهید
با ورقه مالکیت مستقیم رجوع فرمائید لاله‌زار ۳۹۷۸٤ بنگاه کوشان
آ ـ۳۷۰۲۸ ۱ـ۱۰

منزل بسیار مدرن وزیبا
دارا ی‌هفت اطاق و هال باسرویس کامل لوکس حرارت مرکزی تلفن راه عباس آباد خیابان تلویزیون بالای ساختمان جدید انجمن ایران و امریکا کوچه ششم شماره ۳۱ بتلفن ۲۷۹۳۵ مراجعه شود .
آ ـ۳۲۱٦۵

فروش اتومبیل

اتومبیل فولکس واگن ۱۹٦۰ کاملا
مرتب بارادیو و تمام وسایل‌اضافی بعلت‌مسافرت صاحب بفروش‌میرسد تلفن ٤٤٤۳٦
آ ـ۳۳۲۲۹ ۱ـ۳

شورلت سه ردیفه سواری مدل
٥٦ بی عیب نقدا فروخته میشود لطفا بتلفن ٤٦٥٥٧ ـ ٤٦۰۸٤ آقای تهرانی مراجعه فرمائید .
آ ـ۳۳۱٦۷ ۱ـ۲

هرنوع و هر سیستم‌اتومبیل
دارید با املاك مرغوب معاوضه می شودمیدان سپه‌نبش فردوسی‌موسسه فام تلفن ۳۰۳۱۲٤
آ ـ۳۳۲۲۳

چهار دستگاه کمپرس مدل
۵۸و۵٦ استودبیکر موتورهای‌دیزل پرکینز و جمس آهن کشی شده از هر لحاظ حاضر بکار نقد و اقساط بفروش میرسد طالبین به پیچ‌شمیران تعمیرگاه شماره ۳ فولکس واگن‌تلفن ۳۸٤۱۱ مراجعه نمایند .
آ ـ۳۱۹۱ ۳ ۱ـ ۳

یکدستگاه شاسی جیپ وانت ٦ سیلندر نوکارنکرده بدون اطاق عقب برای‌فروش آماده‌است به‌تلفن۹۱۱۷۸۸ مراجعه فرمائید

یکدستگاه جرثقیل‌گردان با دکل ۲۲ متری و موتور نو برای فروش آماده است به تلفن ۹۱۱۷۸۸ مراجعه فرمائید
آ ـ۳۷۲۲۲ ۱ـ٦

آموزشگاههای علمی

تدریس خصوصی فارسی ـ انگلیسی تلفن ٤۹٦۵۹
آ ـ ۳۲۸۳۳ ۱ـ٤

تعلیم انگلیسی در منازل توسط
فارغ التحصیل دانشگاه امریکائی با هزینه‌جزئی تلفنهای ۹ر٦۳۵۷۱داخلی ۳۲۲
آ ـ۳۳۱۷۷

بفروش میرسد

خانه شخصی سازفروشی
بالای ٤۰ متری ایرانشهرنزدیك روزولت بمساحت ۲۱٤ متر زیربنا ۳۵۰ متر دارای ۸ اطاق برق ۱۰آمپر وآب لوله‌کشی روکارسنك نصف‌نقد ونصف بازمین معاوضه میشود قیمت ۲۳۰ هزار تومان به بنگاه بازرگانی شهپر اول خیابان ایرانشهر شماره۲ تلفن ٤۰۳۰٤ مراجعه فرمائید .
آ ـ۳۰۸۹ ۳ ۱ـ ۳

فروش
یکباب خانه قدیمی سازبمساحت تقریبی ۱۷۰ متر نزدیك خیابان‌مولوی مقطوع ۲۰ هزار تومان تلفن۵۸۷۷۲
آ ـ۳٦٦۹۰ ۲ـ۳

یك باب مغازه لوکس فروشی
دربهترین نقطه خیابان نادری بعلت تغییر شغل بفروش میرسد طالبین بتلفن ۳۰۲۳٤۹ مراجعه‌فرمایند
آ ـ۳۳۲۸۹ ۱ـ۲

یکباب منزل دوطبقه دارای شش
اطاق وتلفن دیوترم ـ آب‌برق وحیاط بفروش میرسدبه تلفن۳۷۸۷۰ مراجعه شود .
۳۳۲۹۷ ۱ـ۲

خانه ای بمساحت ۹۰ متر دارای
چهار اطاق زیرورو و زیر زمین‌واقع در خیابان جمال الحق تهران کوچه جهانیان کاشی ٦۰ ، برق و پشت‌بام اسفالت بقیمت مقطوع ۲٦ هزارتومان بفروش میرسد طالبین در تهران به تلفن ٦٦٤۳۲ غلامحسین عبداللهی و درهمدان به‌فروشگاه راستگو مراجعه نمایند .

اجاره داده میشود

دو دستگاه آپارتمان نوساز
هرکدام مشتمل بر سه اطاق و حمام و تلفن و برق اجاره داده می شود. طالبین بعد از ظهر ها بمطب دکتر یحیی شهردار خیابان باغ سپهسالار شماره ۱۵٤ مراجعه نمایند
آ ـ۳۷۰۸٦ ۱ـ٦

یك حیاط باچهار اطاق
وکلیه لوازم چهارراه کالج ـ کوچه جنب‌پمپ بشماره ۲۹و۲۷ اجاره داده میشود به‌تلفون ٤٦۸۵۹ مراجعه‌نمائید.
آ ـ۳۳۳۰۹ ۱ـ۳

گم شده

دیپلم تخصصی جراحی
اینجانب دکتر منوچهر گرجی تهرانی در آبادان مفقود شده از جوینده خواهشمند است به آبادان بیمارستان بوعلی مراجعه نمودهو مژدگانی دریافت دارد
دکتر منوچهر گرجی تهرانی‌رئیس بیمارستان شیرو خورشید سرخ‌آبادان
آ ـ۵۵۲۷ ۲ ۲ـ ۳

قابل توجه
یکقطعه‌سفته‌سفید بامضای‌اینجانب حسین پاینده آزاد که دارای یکهزار ریال تمبر بوده و تا یکملیون ریال میتوان مبلغ نوشت مفقود شده بدینوسیله باطلاع عموم میرساند که سفته مزبور فاقد ارزش و اعتبار می باشد و تاکنون هیچ سفته ای بجز سفته مزبور بآن مبلغ امضاء نکرده و نخواهم نمود .
حسین پاینده آزاد

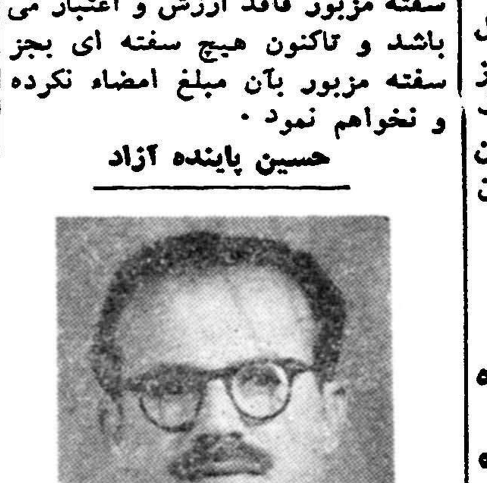

عکس‌بالا که صاحب آنرانمیشناسم بامبلغی پول ویکعدد کلید درخیابان جمشید جنوبی مورخ لیله ۱۲ر۱۰ر۳۹ دریکعدد کیف پیدا شده صاحب‌کیف بنشانی بازرگانی اندیشه تلفن٤۱۱۸۳ مراجعه نموده‌مفقودشده خوددرادریافت دارد .
یزدان پرست

تقویم اطلاعات

سه شنبه سیزدهم دی ۱۳۳۹
سه شنبه پانزدهم‌رجب ۱۳۸۰
سه شنبه سوم ژانویه ۱۹٦۱
اذان صبح : ساعت ۵ و ۲۹ دقیقه
طلوع آفتاب : ساعت ۷ و ۱۸ دقیقه
غروب آفتاب : ساعت ۱٦و ٥٦

آموزشگاههای فنی

رانندگی و مکانیکی را
در اسرع وقت زیر نظر مهندس حیفانی با اتومبیلهای دوبله مدل ٦۱ بیاموزید هنرستان ایران پشت شهرداری تلفن ۳۰۲٤۰۷

تعلیم صحیح رانندگی هنر کده فنی بزرگترین آموزشگاه رانندگی و مکانیکی در خاور میانه
رانندگی را با آخرین متدعلمی‌به شما میآموزد و تا گرفتن گواهینامه رسمی بشما تعلیم میدهد .
هنرکده فنی بهارستان روبروی چاپخانه مجلس تلفن ۳۸۰٤٦

کلاس افشار
خیاطی با متد کرلاوین ـگلسازی ـ کاردستی .
زیر نظر خانم افشاریان
حشمت‌الدوله بین چهارراه کیوانو پیروز شماره ۱۲٤ تلفن ٤۳۱۱۸
آ ـ۳۲٤۹۵ ۱ـ۵

نقشه ساختمان
و محاسبات فنی توسط گروه مهندسین مشاور شرکت ساختمانی بتون‌ریز
چهارراه دروازه دولت تلفن ٦۹٤۹۵
آ ـ۳٦٦٦۲ ۱ـ۱۵

نقشه‌کشی واستخدام
درکلاس جدید نقشه کشی کاخ‌علم
آموزش فرهنك
که‌روز پانزدهم دیماه تشکیل میشود نام نویسی کنید تا مانند فارغ التحصیلان قبل فورا استخدام شوید . چهارراه دروازه دولت روبروی خیابان سعدی کاخ علم
آموزش فرهنك
آ ـ۳٦٦٦۰ ۲ـ٦

دفترداری دوبل
دوره جدید کلاس حسابداری و دفترداری دوبل از پانزدهم دیماه زیر نظر آقای اعتمادیه تشکیل می شود قبلا نامنویسی کنید شرکتها و موسسات بزرگ حسابداران کاخ‌دانش را استخدام میکنند .
کاخ دانش
نادری ـنرسیده‌بچهارراه اسلامبول
آ ـ ۳۷۱٦٤

نقشه‌کشی
دوره جدید کلاس نقشه کشی‌زیر نظراستادان دانشمند از هفته آینده تشکیل میشود. در این کلاس شرکت کنید و بلافاصله بامعرفی مااستخدام شوید .
کاخ دانش
نادری ـنرسیده بچهارراه‌اسلامبول
۳۷۱۸٤آ

ماشین نویسی
به‌تجربه ثابت شده
فقط کسانی که‌ماشین نویسی را در
آموزشگاه بیژن
یاد گرفته اند پیروز شدند .
آدرس میدان ژاله جنب پمپ‌بنزین تلفن۳۸۵۳۰ ۱ـ٤ آ ـ۳۱٤٦۷

جویای کار

"دانشجوی دانشسرایعالی آماده برای تدریس خصوصی و ریاضی و فیزیك دبیرستان میباشد لطفا به حسابداری روزنامه اطلاعات خیراندیش مراجعه شود .
آ ـ۳۳۲۳۷

جوانی دیپلمه بادر دست داشتن
گواهینامه حسابداری و دفتر داری دوبل و برگ معافی سربازی وضامن معتبر جویای کار است لطفا بتلفن ٦۳٦۵۹ آقای محمد مستکملی مراجعه فرمایند .
آ ـ۳۳۲۳۱

راننده ای با گواهینامه
پایه دوم‌باتجربه وخدمت‌کرده باسواد باضامن معتبر جویای کار استبتلفن ۵۱۰۰۹ مراجعه فرمایند .
آ ـ۳۳۲۹۳

جوانی بادیپلم کامل متوسطه
طبیعی وبرك معافیت وآشنائی بزبان انگلیسی وکارهای دفتری وماشین‌نویسی ونقشه‌کشی حاضراست بعداز ظهر هادریکی از شرکتها مشغول‌کار شود خواستاران‌بشماره ۱۹۸٦ راهنمای روزنامه اطلاعات مراجعه فرمایند .
آ ـ۳۳۲۹۱

احتیاجات زندگی

خشکبار فرد
تهیه کننده عالیترین و خوشمزه ترین خشکبار سرد و گرم از ساعت هفت صبح تایك بعد از نیمه شب از مشتریان محترم پذیرائی مینماید شاهرضا چهار راه پهلوی تلفن۴۰۸۰۲
آ ـ۳۳۲۵۹ ۱ـ۳

رستوران ژاله مخصوص خانواده‌ها
است دارای چلوکباب مطبوع وسایر اغذیه متنوع ولذیذ ایرانی و فرنگی اول لاله‌زار نوجنب سینما متروپل تلفن ۳۳۳۳۱ ناهار کامل ۵۵ ریال

تعمیرات ساختمان خود را به
تهران‌تعمیر مجهزترین‌سازمان‌تعمیراتی منازل مراجعه فرمائید تلفن ٤۳۱۱۹
آ ـ۳۰۵۸۹ ۲ـ۲۰

نهال سیب لبنانی سرخ وطلائی
وبهترین انواع میوه پیوندی
تلفن ٤۳٦۱۵

آگهی های کوچک

نقشه‌برداری
املاك واراضی تلفن۳۰۲٦۰۱
آ ـ۳۲۱۸۷ ۱ـ۲۰

آگهی رای غیابی
به‌غیرنظامی علیقلی فرزند بهزاد شهرت آتش افروز که‌باتهام شرکت درراهزنی مسلحانه تحت پیگرد واقع ومجهول المکان میباشد ابلاغ میشود که‌طبق رای غیابی شماره ۱۲۷ مورخه ۲۸ر۷ر۳۹ دادگاه تجدید نظر ۲ اداره دادرسی‌ارتش‌باستناد بندالف‌ازماده۴۰۸ قانون دادرسی و کیفر ارتش بارعایت ماده ٤٤ قانون مجازات عمومی بمدت دوسال‌زندان مجرد بااحتساب بازداشت قبلی محکوم گردیده که‌باتوجه بماده ۲٦۳ قانون دادرسی و کیفر ارتش چنانچه متهم قبل‌از حصول مرورزمان قانونی حاضر ویا دستگیر گردد حق اعتراض راخواهد داشت .
دادگاه تجدیدنظر شماره ۲ اداره‌دادرسی ارتش
آ ـ۳۷۱۱۸

آگهی مناقصه
اداره کارپردازی‌وزارت کشاورزی هفتهزار وسیصد متر لوله لاستیکی مورد نیاز اداره کل دفع آفات نباتی راطبق چهاررقم نمونه موجود دردایره تدارکات بمناقصه خریداری مینماید. داوطلبان شرکت در مناقصه‌میتوانند بادریافت برك شرایط و مشخصات ومشاهده نمونه‌های آن پیشنهاد خود راتاآخر وقت‌اداری روزشنبه اول‌بهمن ماه ۱۳۳۹ باداره کل دفتر وزارت کشاورزی واقع‌در انتهای لاله‌زارنوجنب خیابان شاهرضا تسلیم ورسیددریافت دارند پیشنهادات واصله درساعت ۱۰ صبح روز یکشنبه ۲ر۱۱ر۱۳۳۹ در کمیسیون مناقصه بازوقرائت میشود حضور پیشنهاد دهندگان یانماینده آنها که‌کتبا معرفی شده‌باشند در جلسه مناقصه آزادو کمیسیون در رد وقبول یك‌یا کلیه پیشنهادات مختار است .
رئیس اداره کارپردازی
آ ـ۳۷۰۹٤ ۱ـ۲

قابل توجه
بیمارستان های محترم کشور و داروخانه ها همه رقم دستگاه تزریق سروم وارد شد .
ناصرخسرو بنگاه دانشجو تلفن ۵۷۹۸۰
آ ـ۳۲۳۷۱ ۱ـ۵

راهنمای پزشکی اطلاعات

دکتر عنایت‌اله مکرم افشار
متخصص بیماریهای داخلی وقلب از دانشگاه کلرادو آمریکا مطب‌خیابان شاهرضا ـکاخ شمالی ـاوقات‌پذیرائی ٤تا۸ بعد از ظهر تلفن‌مطب٤٤١٤٨ ـ منزل ٤١٣٢٥

دکتر محمد رضا مسدد
رزیدنت سابق بیمارستانهای امریکا درمان قطعی بیماری های مقاربتی دروازه دولت روبروی ساختمان فیات تلفن ۳۰۲۵٤۸ ـپذیرائی عصرها از ساعت ۵الی ۸ بعد از ظهر .

دکتر دانشگر
امراض مقاربتی و جلدی وسوزاك تازه وکهنه‌ورم پرستات ضیق مجرا سستی و بواسیر امراض زنانه و نازائی خیابان سپه مقابل پمتخانه تلفن ۳۰۲٤۱٦

دکتر عباس نیك‌نژاد
متخصص از دانشگاه پاریس در بیماریهای معده ـ روده کبد ـ لوزالمعده درمان بواسیر بدون عمل فیستول ـفیسور بامتد موثر دروازه شمیران خیابان گرامی

دکتر رفیعی
متخصص بیماریهای جهازهاضمه از دانشگاه پاریس معده کبد ، روده ـ پذیرائی ٤ تا ۸ بعد از ظهر خیابان جامی اول کوچه پاریس تلفن ٦۳۰٦۰

دکترا ـ پولوسا
متخصص بیماریهای مقاربتی‌مجاری ادرار و تناسلی خیابان فردوسی‌بالا کوچه صادق تلفن ٤٦۵۸۹ پذیرائی صبح و عصر

دکتر رحمانی
متخصص امراض اعصاب و روح از دانشگاه لندن خیابان پهلوی بالاتر از چهارراه امیراکرم تلفن ٤۵۱۱٤ پذیرائی صبح‌و عصر

دکتر میری ـ دکتر امیرفضلی
دکترعفت میری متخصص‌بیماری های‌کودکان دکتر گیتی امیر فضلی : متخصص بیماری های زنان زایمان از امریکا پذیرائی بعد از ظهر ها خیابان پهلوی نرسیده به تخت جمشید

دکتر مرتضی شریفی
متخصص امراض قلب ،عروق از دانشگاه پاریس خیابان جامی ـخیابان استخر ـ اول کوی خواجویذیرائی عصرها ـتلفن ٤۹۷٤۸

پلی کلنیك
دکتر صدیقی ـدکتر مجاهدی
رزیدنت‌سابق بیمارستانهای‌امریکا بیماری‌های داخلی اطفال مقاربتی ترك تریاك وسایر مواد مخدره‌ترك‌الکل مجهز به دستگاه های رادیوسکپی و ائروسل تراپی(بخور پنی‌سیلین و غیره) دیاترمی
پذیرائی بعداز ظهر ها و ایام تعطیل وشبها تا صبح خیابان شاه روبروی مسجد سجاد شماره‌تلفن ٤۹۵۲٦

دکتر معانی
امراض مقاربتی ـمجاری ادرار ـ معالجه سوزاك‌تازه و کهنه ـورم پروستات و سستی و ناتوانی ـضیق مجرا امراض زنانه خیابان‌فردوسی مقابل بانك ملی مرکز

کلنیك فیزیوتراپی‌دکترخطیبی
مجهزبکامل‌ترین وسایل برقی‌جهت دردها و عوارض‌بعد از اعمال جراحی وشکسته بندی ـ فلجی‌ها ـ درد های رماتیسمی ـبیماری جلدی ـ چاقی های‌موضعی .اکسیژن تراپی شبانه روزی جهت بیماران همکاران محترم آماده‌است .
خیابان پهلوی پائین تر ازسه‌راه شاه تلفن٤۱۷۷٦

علاج قطعی بواسیر
بدون عمل جراحی
دکتر ابراهیم سعید
خیابان قاآنی ـشماره ۱۰۰

امشب بکدام سینما میروید؟

سینماهای درجه یك

سینما آسیا (تلفن :٤٣٩٠٩)
دیدار در جهنم (نیمه رنگی ـدوبله بفارسی) باشرکت : توتو ـ ماریافرو. شروع : ۱۱ صبح ـ۳ـ۵ـ۷ـ۹ بعد از ظهر .

سینما امپایر (تلفن ٦٧٢٥٢٠)
چهره زیبا (ویستاویژن ـ رنگی) باشرکت : فردآستر ـ ادری هیبورن شروع ۱۰ر۳۰ صبح ۳ـ ۵ ـ ۷ ـ ۹ بعد از ظهر

سینما ایران (تلفن:٣٦٣٥٤)
آرامش قبل‌از طوفان باشرکت: ملك‌مطیعی ـفرانك. شروع: ۱۰ ونیم صبح ـ۲ـ٤ـ٦ـ۸ـ بعداز ظهر .

سینما پلازا تلفن ٤٤٢٥٥
سرزمین ناشناس (سینما سکوپ ـ دوبله بفارسی)با شرکت: جك‌موهانی ویلیام رینولدز . شروع ۱۰ و نیم صبح ـ۳ـ۵ـ۷ـ۹ بعد از ظهر

سینماتخت‌جمشید(تلفن:٤٣٥٥٠)
پله پنجم (وایدی اسکرین ـ رنگی) باشرکت: ری میلاند ـ گریس کلی. شروع: ۳ـ ۵ـ ۷ـ ۹ بعد از ظهر .

سینما حافظ (تلفن:٣٤٠٧٤)
دیدار در جهنم (نیمه رنگی ـدوبله بفارسی) باشرکت : توتو ـ ماریافرو. شروع : ۱۰ر۳۰ صبح ـ ۲ر۳۰ـ ٤ر۳۰ـ ٦ر۳۰ـ ۸ر۳۰ بعد از ظهر .

سینما دنیا (تلفن:٣٣٨١٢)
سامبو (سینما سکوپ ـ رنگی دوبله بفارسی) شروع: ۱۰و نیم صبح ـ۲ونیم ـ٤و نیم ـ٦و نیم ـ ۸ونیم بعد از ظهر

سینما رادیوسیتی(تلفن:٤٣٣٢٠)
مجلس اشراف (ویستاویژن ـ رنگی ـ دوبله بفارسی) باشرکت گریس کلی ـ فرانك‌ سیناترا شروع : ۱۰ و سه ربع صبح ـ ۳ـ ۵ـ ۷ـ ۹ بعداز ظهر

سینما رکس (تلفن:٣٤١٦٩)
لژیون های کلئوپاتر(سینماسکوپ ـ رنگی ـ دوبله بفارسی) با شرکت : لیندال کریستال ـژرژمارشال .شروع: ۱۰ر۳۰ صبح ـ۲ر۳۰ـ ٤ر۳۰ـ ٦ر۳۰ـ ۸ر۳۰ بعد از ظهر .

سینما سعدی (تلفن : ٣٦٤٦٨)
حمله گوریل آغاز میگردد (سینما سکوپ ـ دوبله بفارسی) باشرکت: لینووانتورا ـ بلادراوی شروع : ۱۰ر۳۰ صبح ـ ۱۲ر۳۰ ـ ۲ر۳۰ ـ ٤ر۳۰ ـ ٦ر۳۰ ـ ۸ر۳۰ بعداز ظهر

سینما سهیلا(تلفن:٣٦٤٢٤)
نگاه کن ، ناخنك نزن (سینما سکوپ‌ـدوبله بفارسی) با شرکت : جلوالونسو ـآگوتونیاتسی ـشروع ۱۰ر۳۰صبح ـ۲ر۳۰ـ٤ر۳۰ـ٦ر۳۰ ـ ۸ر۳۰ بعد از ظهر

سینمامولن‌روژ (تلفن :٣٠٣٠٣٠)
آخرین قطار از گان‌هیل (ویستاویژن ـ رنگی ـ دوبله بفارسی باشرکت : آنتونی کوئین ـ کرك‌داگلاس شروع: ۱۰ر۳۰ صبح ـ۳ـ۵ـ۷ـ۹ بعد از ظهر.

سینما میامی (تلفن:٣٧٣٤٩)
آرامش قبل‌از طوفان باشرکت: ملك‌مطیعی ـفرانك . شروع: ۱۰ر۳۰ صبح ۲ر۳۰ ـ٤ر۳۰ـ ٦ر۳۰ ـ۸ر۳۰

سینما نیاگارا(تلفن:٦٥٣٠٧)
لژیون های کلئوپاتر(سینماسکوپ ـ رنگی ـ دوبله بفارسی) با شرکت : ژرژمارشال ـ لیندا کریستال .شروع: ۱۰ر۳۰ صبح ـ۲ر۳۰ـ ٤ر۳۰ـ ٦ر۳۰ـ ۸ر۳۰ بعد از ظهر .

سینما آریا (تلفن :٣٧٩٥٦)
سرنوشت یك انسان دوبله‌بفارسی باشرکت :سرگئی‌باندارچوك شروع: ۱۰ر۳۰ صبح ـ۱۲ر۳۰ـ۲ر۳۰ـ٤ر۳۰ ـ٦ر۳۰ـ۸ر۳۰بعدازظهر

سینما المپیا (تلفن : ٦٥٧٩٨)
هفت رعد(دوبله بفارسی) باشرکت استفن بوید ـ آنا گیلوو . شروع ۲ر۳۰ ـ ٤ر۳۰ ـ ٦ر۳۰ ـ ۸ر۳۰ بعد از ظهر

سینما ایفل (تلفن : ٤٠١١٦)
سامپو (سینما سکوپ ـ رنگی ـ دوبله بفارسی) شروع : ۳ ـ ۵ ـ ۷ـ ۹بعد از ظهر

سینما برلیان (تلفن:٣٣٥٣٥)
آخرین قطار از گان‌هیل (ویستاویژن ـ رنگی ـ دوبله بفارسی باشرکت : آنتونی کوئین ـ کرك‌داگلاس شروع: ۱۰ر۳۰ صبح ـ۲ر۳۰ـ ٤ر۳۰ـ ٦ر۳۰ـ ۸ر۳۰ بعد از ظهر .

سینما تهران (تلفن:٣٨١٦٩)
آرامش قبل‌از طوفان باشرکت: ملك‌مطیعی ـفرانك . شرو ع:۱۰ر۳۰ صبح ۲ر۳۰ ـ٤ر۳۰ـ ٦ر۳۰ ـ۸ر۳۰

سینما اسکار (تلفن:٤٥٧٩٧)
آخرین قطار ازگان‌هیل (ویستاویژن ـ رنگی ـ دوبله بفارسی باشرکت : آنتونی‌کوئین ـ کرك‌داگلاس شروع: ۹ر۳۰ صبح ـ۲ـ٤ـ٦ـ۸ بعد از ظهر.

سینما پارك(تلفن:٣٩٦٣٧)
همه ازیك قماشیم(دوبله بفارسی) باشرکت : شمی‌کاپور ـآمیتا . شروع: ۱۰ر۳۰ صبح ـ۲ر۳۰ـ٤ر۳۰ ـ٦ر۳۰ ـ۸ر۳۰ بعد از ظهر

سینما چارلی (تلفن : ٦٨٤٦١)
غول (رنگی) با شرکت : جیمزدین راك هودسن ـالیزابت تایلور شروع ۱۰ر۳۰ صبح ـ ۲ر۳۰ ـ ۵ر۳۰ ـ ۸ر۳۰ بعد از ظهر

سینما دیانا (تلفن:٤٢٠١٠)
آرامش قبل از طوفان باشرکت : ملك مطیعی ـفرانك . شروع ۱۰ر۳۰ صبح ـ۲ر۳۰ـ٤ر۳۰ـ٦ر۳۰ ـ۸ر۳۰

سینما رویال (تلفن: ٤٩٧٨٥)
لژیون های کلئوپاتر(سینماسکوپ ـ رنگی ـ دوبله بفارسی) با شرکت : لیندال کریستال ـژرژمارشال .شروع: ۱۰ر۳۰ صبح ـ۳ـ۵ـ۷ـ۹ بعد از ظهر.

سینما زهره (تلفن :٣٠٤٨٠٨)
آخرین قطار ازگان‌هیل (ویستاویژن ـ رنگی ـ دوبله بفارسی باشرکت : ۱۱صبح ـ۱¼ـ۳½ـ۵½ ـ۷½ بعد ازظهر

سینما کریستال (تلفن:٣٧٦٧٥)
آخرین قطار ازگان‌هیل (ویستادیژن ـ رنگی ـ دوبله بفارسی باشرکت : آنتونی‌کوئین ـ کرك‌داگلاس شروع: ۱۰ر۳۰ صبح ـ۲ر۳۰ـ ٤ر۳۰ـ ٦ر۳۰ـ ۸ر۳۰ بعد از ظهر .

سینما متروپل (تلفن : ٣٩٤١٠)
سرزمین ناشناس (سینما سکوپ ـ دوبله بفارسی)با شرکت: جك‌موهانی ویلیام رینولدز شروع : ۱۰ر۳۰ صبح ـ ۲ر۳۰ ـ ٤ر۳۰ ـ ٦ر۳۰ ـ ۸ر۳۰ بعد از ظهر

سینما همای (تلفن : ٤٣١٦٩)
سرزمین ناشناس (سینما سکوپ ـ دوبله بفارسی)با شرکت: جك‌موهانی شاون اسمیت . شروع: ۱۰ر۳۰صبح ۲ر۳۰ ـ ٤ر۳۰ ـ ٦ر۳۰ ـ ۸ر۳۰ بعد از ظهر

سینماهای درجه دو

سینما پردیس
مردان خشن (سینما سکوپ ـ رنگی) با شرکت : گلن فورد . شروع: ۱۰ر۳۰ صبح ـ ۲ر۳۰ ـ ٤ر۳۰ ـ ٦ر۳۰ ـ ۸ر۳۰ بعد از ظهر

سینما تاج (تلفن ٣٣٠٦٤)
فربدون بینوا (واید اسکرین ـ دوبله بفارسی)با شرکت :جینولوربنا لینو رارافو . شروع ۱۰ر۳۰ صبح ۲ر۳۰ ـ ٤ر۳۰ ـ ٦ر۳۰ ـ ۸ر٤٥بعد از ظهر

سینما سیلوانا (تلفن: ٣٣٧٧٧)
ستارگان میدرخشند باشرکت : پوران ـ ملك‌مطیعی . شروع :۲ر۳۰ـ ٤ر۳۰ ـ ٦ر۳۰ ـ ۸ر۳۰ بعداز ظهر

سینما فردوسی (تلفن:٣٥٧٨٤)
پمپئی در آتش (سینما سکوپ ـ رنگی دوبله بفارسی) با شرکت : استیووریوز . شروع : ۹ر۳۰ ـ ۱۲ر۳۰ صبح ـ ۲ر۳۰ ـ ٤ر۳۰ ـ ٦ر۳۰ ـ ۸ر۳۰ بعد از ظهر

سینمافری (تلفن : ٢٧٨٩٣)
سرنوشت یك‌انسان دوبله بفارسی باشرکت :سرگئی‌باندارچوك شروع: ۳ـ۵ـ۷ـ۹بعدازظهر .

سینما مراد (تلفن : ٣٧٣٨٩)
صفرعلی با شرکت: وحدت ـ ژاله شهین شروع ۲ ـ ٤ ـ ٦ ـ ۸ بعد از ظهر

سینما مشعل (تلفن :٣٣٨٣٦)
دهمرد رشید (رنگی ـدوبله بفارسی) باشرکت ـبرت‌لنکستر ـجودی‌لاورنس ۱۰ر۳۰ صبح ـ۲ر۳۰ـ ٤ر۳۰ـ ٦ر۳۰ـ ۸ر۳۰ بعد از ظهر .

تآترها

جامعه باربد (تلفن : ٣٢٢٦٥)
برای تعویض برنامه یك هفته تعطیل است .

تاتر پارس تلفن ۳۸۸۱۱ ـ۳۳٤۳۳
همه در اشتباهند با شرکت شفیع (کنسرت آفت) شروع : ۸ بعد ازظهر

تاترتهران (تلفن : ٣٠٢٢٩٩)
رقص ملوانان با شرکت : هنرپیشگان تاتر تهران . شروع : ۸ر۳۰ بعداز ظهر

تیمسار سرلشگر ضرغام وزیر محترم و محبوب دارائی

جامعه جوانان تحصیل‌کرده وزارت دارائی بار دیگر بمناسبت حسن انتصاب آقایان عزیزاله بهنیا مدیرکل اداری ـ دکتر کاشفی مدیر کل بازنشستگی رحیمیان رئیس کارپردازی ـ دکتر زنگنه رئیس کارگزینی که از جوانان تحصیل‌کرده و پاکدامن وزارت دارائی هستند بآتیه خود امیدوار و مراتب سپاسگذاری و خشنودی خود را از تیمسار معظم و جناب آقای مقتدر معاون دائمی وزارت دارائی که با انتصابات‌اخیر صداقت و صمیمیت خود را بدستگاه ثابت نموده‌اند تقدیم واطمینان داریم درظل توجهات حضرت احدیت و توجه مخصوص آنجناب نامبردگان خواهند توانست منویات‌شاهانه را اجرا نمایند

باتقدیم شایسته‌ترین احترامات

ابوالقاسم قاضی‌زاده مدیرکل‌وزارت‌گمرکات وانحصارات ـ رضا مغازه معاون‌کل‌کارگزینی ـ مسعودحاتم ـ معاون‌کل‌بازنشستگی کشوری ـ امیرمنصور شریفی رئیس اداره حسابداری‌کل ثبت اسناد ـ نادری معاون کل کارپردازی آرام معاون کل حسابداری وزارت دارائی ـ روح‌الامین ـ معاون کل حسابداری وزارت‌دارائی ـ عالیوند رئیس اداره مالیات مشاغل‌آزاد ـ امیرحسین‌تاجر رئیس اداره آمار و نظارت برحسابها ـ احمد افراسیابی رئیس حسابداری کل وصول تهران ـ علی‌اکبر محب رئیس‌کل سازمان تهیه مسکن ـ علی‌اکبر اسکوئی رئیس‌کل خرید سازمان‌مستقل تدارکات کشوری ـ سیف‌اله امیروفائی رئیس اداره دارائی منطقه یك تهران ـ حسین داریوش رئیس اداره تصفیه مالیاتهای معوقه ـ قرائی رئیس کتابخانه وزارت دارائی ـ عباس دستوری رئیس حسابداری عملیات مخصوص پست وتلگراف ـ فضلی معاون حسابداری‌کل ثبت‌اسناد ـ خورسند معاون حسابداری‌کل ثبت‌اسناد ـ جعفر نقش رئیس‌اداره‌خرید سازمان کل برنج ـ افتخار سرپرست اداره‌مالیات بازرگانان ـ محمدساعدی مشاور مالی وزارت‌دارائی ـ مرتضی درخشش معاون اداره‌کل مالیاتهای غیرمستقیم اصغرآزمون ـ دکتر مصطفی‌رحیمی لاریجانی ـ علی‌فرشچی ـ حسن ثمین ـ احمد تنگستانی ـ احمد پاکزاد ـ یحیی‌خجسته ـ ابراهیم رازقی ـ عبدالرسول شفائی ـ حسین صادقیان ـ مرتضی امیربیگی ـ محسن سادات‌افسری ـ محمدحسن امیران ـ خداداد کریم ـ باقرخوانساری ـ سیدجعفرهاشمی‌مهندس‌بیات ماکو ـ علیمحمد مرتضویان ـ نقی مرتضوی ـ مرتضی صالح ـ واچیك‌شاهومیان ـ محمدحسین معزی ـ مرتضی‌کنی ـ محمدباقر طایرفراهانی ـ هوشنك‌ادیب‌زاده ـ ارسلان عمرانی ـ محمدحسن زمانی ـ علی‌امینیان ـ هرمز رسته ـ عبدالله سنگلجی ـ عباس‌جدی ـ عبدالله نوروزیان ـ منیرالدین غنی‌زاده ـ مرتضی‌حاتمی ـ علی‌وزیری ابوالفضل طباطبائی ـ سیروس ایرانی ـ ابوالقاسم شریعتمداری ـ عباس هراتی ـ احمد منصف ـ علی‌اکبر فتوحی ـ پرویز خواجه‌نوری ـ فیروزپور ـ کریمیان ـ عباس آشوری ـ کاظم بامداد ـ جلال کندری ـ علیرضا شیخان ـ موسی نواب‌شیخ‌الاسلام (نوابی) ـ میرمیران ـ ایرج‌تابش ـ لطف‌اله سلطانی بازرس مخصوص‌کل وصول مرتضی احمدی ـ جوادکریم‌پور ـ عباس‌هاشمی ـ حسن صفائی ـ حسنعلی‌مسعودنیا ـ ورزنده ـ کریم‌جعفری ـ علی نبئی ـ سید محمودمصطفوی استرآبادی ـ محمدابراهیم نورافزا ـ فریدون صهبائی ـ یداله‌نیرومند ـ محمدتقی‌گیلوائی فریدون محمودی ـ بهرام سمراد ـ عباس جزایری ـ عباس مختاری درخشان ـ مصطفی‌نیکقدم ـ حسن عموزاده اکبر مشگین ـ محمدصادق‌نیکو ـ غلامحسین‌خیر ـ مصطفی گرجی ـ عبدالعلی‌کاظمی ـ ناصرگران‌پیشه ـ حمیدایرانی عباس صادقی‌تمیز ـ علی‌اکبر کیوان‌فرد ـ عباس‌لیتکوهی ـ غلامحسین خالصی ـ عباس‌دهش ـ محسن‌فروزانسپهر ـ رمضانعلی داده ـ کمال حاجیان ـ مصطفی پیروزیان ـ و عده‌ای امضاء دیگر

آـ۳۷۲۲۴

چرا قلب میزند

بقیه‌از صفحه ۱۱

او قلب ظریفی بدریچه وصل‌میکند. سر دیگر این قلاب بسوزنی وصل است که‌یك‌استوانه‌دوره‌ای درمقابل آن میچرخد . روی این استوانه منحنی حرکت دریچه رسم میشود.

دکتر گفت :

ـ من حالا تاثیر بعضی مواد را روی حرکات‌قلب بشما نشان میدهم آنگاه بایك سرنك تعدادی استیل کولین رقیق شده درون لوله ای که مایع فیزیولوژیك را به عضله قلب میرساند تزریق کرده وگفت:

ـ این هور مونی است که در اثر هیجان در بدن پیدا میشود و سبب بسیاری از توقف های‌ناگهانی قلب است .

حرکات قلب‌کم‌کم ضعیف‌شدند. منحنی که روی استوانه رسم میشد نظم خود را از دست داد .

آدرنالین هورمونیست‌که هنگام خشم ترشح میشود وحرکات قلب‌را تشدید میکند . این دارو را اطباء هنگام عدم کفایت قلب تجویز مینمایند .

چند دقیقه‌بعد ازتزریق آدرنالین قلب خرگوش باسرعتی تقریبا پنج برابر حالت عادی به طپش در آمد. آزمایش جالبی بود .

ـ باانجام این آزمایشات میتوانیم بطور دقیق اثر دارو هائی را که برای تنظیم حرکات قلب تجویز میشوند بررسی کنیم و واضح‌است که این تجربیات برای حفظ جان بیماران قلبی چه ارزشی دارند . من بی ورقه های کوچك پلاتین که الکترود نامیده می شوند تغییرات الکتریکی هر نقطه قلب را بخواهم تعیین میکنم . ولی هدف اصلی من از آزمایشات اینستکه علت حرکات قلب را درك کنم . بافت گرهی مخصوص که درگوشها قرارگرفته مرکز حرکتی قلب است و من می‌خواهم ساختمان‌وتغییرات سلول‌های این بافت را مطالعه کنم .

ما باین نتیجه رسیدیم که در اعمال بافت گرهی تنفس اهمیت چندانی ندارد و سایر قسمت های دهلیزی بیشتر محتاج اکسیژن هستند علت‌این موضوع هنوز روشن نیست .

دکتر افزود :

ـ امیدوارم راهی که من‌گشوده‌ام بشناسائی کامل قلب منتهی گردد.

افریقا ناصر را از خود طرد میکند

بقیه ازصفحه ۱۰

مصر اینست که بجهانیان بقبولاند که وظیفه نگهبانی و حمایت از کنگو بعهده مصر واگذار شده و لازمست که همه مردم در برابرنظر مصرتسلیم‌شده وبه‌آنچه‌فرمانروایان قاهره درباره کنگو میگویند گردن نهند . حقیقت اینست که تمام اقداماتیکه فرمانروایان قاهره تا امروز در مورد افریقا انجام داده‌اند با روشنی هرچه تمامتر ثابت‌میکند که مصر میخواهد هرچه‌زودترجای استعماری را که از قاره افریقا خارج میشود پر کند . فرمانروایان مصر با کمال اشتیاق میخواهندجای استعمار سابق را در افریقا بگیرند و پیش از آنکه حکومت های ملی دراین قاره نیرو و قدرتی پیدا کنند از خوان گسترده استعمار مطرود ریزه خواری کند .

آنچه بیشترقضیه‌مداخله‌فرمانروایان مصر را در امور افریقا خطرناك میکند اینست که ناصریسم برای تحقق آمال خوداز مساعدت کمونیسم و تبلیغات کمونیستی کمك میگیرد. کمونیسم نیز از هر وسیله‌ای که راه نفوذ او را باز کند استفاده مینماید و باصطلاح‌باعصای‌ناصریسم آب افریقا را گل‌آلود میکند تا ماهی بگیرد اما داستان استفاده و بهره برداری ناصریسم وکمونیسم بی‌شباهت بداستان آن دو گربه‌که غالب پنیری را دزدیدند وخوانندگان عزیزآن حکایت را شنیده انـد نمی‌باشد .

دیکتاتور کوچك مصری‌خیالات و اوهام و آرزوهای بسیاری در سر دارد . او آنطور که ادعامیکند واقعا از استعمار بدش نمی آید فقط اگر استعمار مجال نفوذودست درازی باو ندهد دراینصورت‌مخالف استعمار است . عبدالناصر در مقام خیال و توهم می‌پندارد که اویگانه رهبر عرب و پرچمدار مبارزه اعراب است و همچنین خیال میکند کـه او تنها حامی و نگهبان قاره‌افریقا و یگانه مسئول‌آزادی و استقلال و تزریق تمدن بقاره سیاه است و از بس تبلیغات چیهای او ادعا کرده‌اند که ناصر رهبر عرب است رفته‌رفته امر برخود وی مشتبه شده و حالا نیز با تبلیغاتیکه بعمل آمده وادعای رهبری افریقا میپندارد که واقعا بموجب یك رسالت تاریخی یاوحی الهی رهبری قاره افریقا بکف با کفایت او سپرده شده‌است این سپاهی مصری که در قیام برضد حکومت قانونی کشور خود شرکت نموده و بعد با یك کودتا بمخالفت بر ضد رهبری کودتای اول برخاسته است ، این دیکتاتور کوچك که باد در آستین افکنده و سرش پراز اوهام و افکار استعماری وتوسعه طلبانه میباشد میداند که ثروتهای قاره افریقا هنوز در اعماق زمین‌این قاره مدفون است از این‌رومیخواهد پیش از استقرار حکومتهای ملی دراین مناطق براین‌ثروتها دست‌یابد وی درمملکت خویش‌برای‌جستجوی منابع ثروت باین در و آن‌در زده ولی چیز قابل توجهی پیدا نکرده است و چون از کشور خودمایوس شده به سرمایه ها و ذخائر مردم عراق و سعودی و کویت و قطر و امثال آنها طمع بسته ولی مردم این کشور ها و سرزمینها او را وادار کرده‌اند که چشم طمع خودرا فرو بندد حالا بار دیگر بچپ و راست نگریسته و متوجه قاره افریقا شده و ادعا میکند که وی نگهبان و مسئول ترقی افریقا و تزریق تمدن در آن منطقه است اما قارهٔ افریقا از شر بیگانه آزاد نشده است که خود را دربند بیگانه دیگری قرار دهد و از دست استعماری نجات نیافته که خود را اسیر استعماری دیگر نماید از اینرو قاره افریقـا عبدالناصر را از خود طرد میکند و بیرون انداختن سفیر مصر ازکنگو دلیل بارزی از نظر افریقائیان‌نسبت به ناصر و استعمار جدید او میباشد

سرنوشت

یک من طلا معلوم شد

و حالا

سرنوشت موهای شما

در دست کمند است

فاکوپا

یك مو نباید از سر کسی کم شود

کمند پنجشنبه همین‌هفته ببازار میآید

بنگاه مستقل برق از برقهای خصوصی اطلاعات میخواهد

*** پروژه اساسی برای تامین برق تهران تنظیم میشود**
*** محل دقیق اتصالی برق آلستوم بزودی تعیین می‌گردد**

امروز خبرنگار ما اطلاع یافت که مامورین بنگاه برق بدستور آقای دکتر مهندس‌اسکندانی مدیر کل‌برق در کارخانه آلستوم دست به آزمایش های لازم زده‌اند .این آزمایش ها بدین لحاظ صورت می گیرد که هر چه زودتر محل دقیق اتصالی کابلهای برق را که منجر بقطع جریان برق آلستوم گردید پیدا کنند.

خبرنگار ما اطلاع میدهد که در حال حاضر کارخانه برق آلستوم بوسیله مهندسین فرانسوی و با مسئولیت آنان اداره میشود و هنوز رسما تحویل بنگاه برق نگردیده و چون تا یکسال تحت ضمانت فرانسویها است از اینرو آزمایش فنی بوسیله آنان و نظارت بنگاه برق‌بعمل می‌آیدواین بیل حوادث‌در صورت وقوع بمعیت متخصصین فرانسوی و استاد کاران ترمیم می شود.

فعالیت مامورین

بطوریکه گفته میشود فعالیت مهندسین و تکنیسین های فنی بنگاه در شب وقوع حادثه قابل توجه بوده و بمناسبت همکاری صمیمانه مامورین و مهندسین و دستورات مدیر کل برق کارخانه در فرصت کوتاهی شروع بکار کرده و بتهران برق داده است.

فرصت بنگاه های خصوصی

بطوریکه خوانندگان ارجمند اطلاع دارند تا چندی پیش قرار بود بنگاه های اختصاصی برق ضمیمه بنگاه برق‌شوند واز ادامه کار آنها بصورت فعلی جلوگیری بعمل‌آید ولی اکنون در مراجع دولتی این نظر پیدا شده است که فعلا بنگاه های اختصاصی باید برفع نواقص‌و تامین نظر بنگاه برق و رفع‌شکایات مردم و جلب رضایت آنها برآیند . و از فرصت مناسبی که برای آنها پیش آمده است استفاده نمایند در غیر اینصورت بنگاه برق اقدامات شدیدی بعمل خواهد آورد تا دیگر هیچگونه نا رضایتی از برق موجود نباشد . اکنون بنگاه برق تهران اطلاعاتی ازکارخانجات برق‌خصوصی خواسته است تا ضمن مطالعه این اطلاعات در تنظیم پروژه اساسی تامین برق شهر اقدام نماید و به کارخانجات توصیه شده که بمنظور همکاری با بنگاه و مردم هر چه زودتر این اطلاعات را در اختیار بنگاه بگذارند.

جامعه لیسانسیه‌های دانشسرایعالی

فعالیت‌های انتخاباتی خودرا شروع کرده است

خبر نگار ما با آقای رضا معرفت رئیس جامعه لیسانسیه ها تماس گرفت وراجع بشرکت فرهنگیان و کاندیدای آنها در انتخابات ازایشان سئوال کرد آقای رضا معرفت گفت: از یکماه پیش که اعلیحضرت‌همایون شاهنشاه درمصاحبه‌مطبوعاتی شروع انتخابات را اعلام فرمودند جامعه فرهنگیان تهران همانطور که در انتخابات گذشته کمیته های‌انتخاباتی تشکیل داده بودند و در انتخابات شرکت کرده بودند از یکماه پیش تا بحال ۹۵ کمیته انتخاباتی دربخش های مختلف تهران تشکیل داده‌اند وهر هفته روز های یکشنبه درطی یکماه گذشته دراین جلسات درمرکز جامعه لیسانسیه ها واقع در خیابان قوام السلطنه تشکیل میگردد و فرهنگیان خود را آماده شرکت در انتخابات تهران نموده‌اند واز هفته آینده هم مرتبا جلسات هفته ای دوبار تشکیل خواهد شد و کاندیدا های فرهنگیان هم بلافاصله بعد از صدور دستور شروع انتخابات برای اطلاع عموم اعلام میگردد .

دیشب دولت تصمیم‌گرفت:

مبارزه باگرانفروشی‌شدیدا ادامه یابد

■ وضع در آمد ارزی تثبیت قیمتها وقانون‌تجارت‌مطرح گردید .
■ هیئت اقتصادی آلمان مـاه آینده به تهران می‌آید

در جلسه دیشب‌هیات دولت‌تاکید شد که مبارزه با گران فروشی کماکان شدیدا ادامه خواهدداشت‌و درپایان جلسه‌نخست وزیربشهردار تهران دستور داد که شدیدامبارزه با گرانفروشی را دنبال نماید .

در جلسه دیروز عصر هیئت‌دولت روسای بانکهای مرکزی و ملی و دبیر کل شورای عالی اقتصاد و شهردار تهران نیز شرکت داشتند مدت سه ساعت پیرامون مسائل گوناگون گفتگو گردید .

در جلسه دیشب دولت ،گزارش کلی مذاکراتی‌که با هیئت‌اقتصادی آلمان بعمل آمده بود مطرح‌گردید واصول‌مذاکراتی که‌مقامات‌ایرانی باید با هیئت اقتصادی جدیدآلمان بعمل آورندمورد بحث قرارگرفت این هیئت در اواسط ماه آینده وارد تهران خواهد شد .

بعد گزارش مربوط بوضع در آمد های ارزی دولت ومسائل مربوط به آن مطرح شد و مدتی پیرامون آن صحبت شد .

سپس طرح‌جلب سیاحان خارجی و موضوع بررسی قانون تجارت‌و گزارش های دبیر خانه شورای عالی اقتصاد مورد بحث قرار گرفت

آنگاه پیرامون مسئله راهداری و راهسازی‌و تامین احتیاجات بنگاه راه آهن دولتی و گزارش‌کمیسیون دائم نظارت بر وام ها و تعهدات دولتی در این زمینه مطرح گردید و برای رفع نیازمندی های وزارت راه تصمیماتی گرفته شد .

در پایان در مورد وضع قیمت ها و اقدامات مربوط به مبارزه با گران فروشی مذاکره شد و آقای نخست وزیر برای جلو گیری‌شدید از ترقی قیمت ها و مبارزه با گران فروشی دستور هائی به آقای‌شهردار تهران داد و تاکید کرد که مبارزه با گران فروشی کماکان ادامه‌یابد

امرو زاظهار ،اطلاع میشدکه :

ماتئی بایران خواهد آمد

فعالیت‌های شرکت نفت ایران وایتالیا در منطقه زاگروس متوقف شده‌است

امروز شایع بود که آقای آنریکو ماتئی رئیس کمپانی نفت ایتالیائی آجیب مینراریا بایران خواهد آمد .

ولی درباره تاریخ آمدن ماتئی بایران هیچگونه اطلاعی‌وجودنداشت ومقامات شرکت ملی نفت نیز از مسافرت مشارالیه اظهار بی اطلاعی میکردند . در دنبال گزارشی که خبرگزاری فرانسه از لندن فرستاده بود دیروز از طرف شرکت ملی‌نفت اطلاع داده شد که عملیات شرکت نفت ایران و ایتالیا مانند سابق‌ادامه دارد از این نظر احتمال میرود که مسافرت ماتئی بایران برای بازدید عملیات های شرکت سیریپ باشد.

در ضمن خبرنگار ما اطلاع‌میدهد که عمق چاه شماره یك خلیج فارس سیریپ که از روی یك سکوی شناور حفر شده یازده هزار ویازده پاوعمق چاه شماره ۲ این شرکت که ازروی همان سکوحفرشده‌است ۶۹۵۵ پاست (هرسه پا تقریبا یك متر است) .

خبرنگار ما اضافه میکند علت اینکه این دو چاه از روی‌یك‌سکوی شناور و در فاصله بسیار کمی‌حفر شده آنست که احتمال میرود در چاه اول آثار بسیارامیدوارکننده‌ای دیده شده و لذا در کنار آن‌برای رسیدن بمنابع بزرك نفت چاه دیگری حفر گردیده است. اماعمق چاه شماره ۳ سیریپ که بر روی کوه «سه‌کوتا» درزاگروس حفر شده ۶۴۷۰ پاست . باید دانست‌که در زمستان سال گذشته بر اثر سرمای بسیارشدید این منطقه کوهستانی چهارماه فعالیت برای ادامه حفاری این چاه تعطیل شد و امسال هم ممکن است همین وضع پیش آمده باشد .

درمجمع عمومی بانك ساختمانی برنامه خانه سازی سال آینده مطرح میشود

روز دوشنبه هفته آینده بنا بدعوت هیئت مدیره بانك ساختمانی مجمع عمومی این بانك تشکیل خواهد شد دراین مجمع وزیر دارائی و کشاورزی بعنوان صاحب سهم ثابت و وزیر پست و تلگراف بعنوان نماینده دولت شرکت خواهند کرد دراین جلسه بودجه پرسنلی وبرنامه ساختمانی مطرح خواهد شد تا بعد از تصویب‌بمورد اجراء گذارده‌شود.

بطوریکه خبرنگار ما اطلاع حاصل کرده پس از آنکه طبق تصویب‌نامه دولت وزارت دارائی صاحب سهم ثابت بانك ساختمانی شد این بانك بر اساس امکانات وزارت دارائی برنامه خانه سازی جدیدی طرح‌کرد که اگر وزارت دارائی اعتبار لازم آنرا با قرض از بانکهای دیگر تامین کند در سال ۱۳۴۰ یك سری خانه جدید در اراضی اطراف‌تهران‌بنا‌کند خانه مزبور بادریافت یك سوم قیمت بنام پیش قسط به متقاضیان داده خواهد شد .

درماه‌گذشته تولید نفت بالغ بر ٤ میلیون و ٦٤٠ هزار تن بوده‌است

طبق ارقام منتشره از جانب شرکت های‌عامل نفت در ایران ،تولید نفت خام در ماه نوامبر (۱۰ آبان تا ۱۰ آذر) ٤ میلیون و ٦٤٠ هزار تن و تولیدروزانه نفت‌یك میلیون‌و ۱٦۱ هزار بشکه بوده‌است وبطورکلی میزان تولید نفت خام در یازده ماهه اول سال ۱۹٦۰ یعنی ۱۰ دی ۳۸ تا ۱۰ آذر ۳۹ جمعا ٤٦ میلیون و ۲۳٤ هزارتن بوده است .

همچنین صادرات نفت خام در ماه نوامبر (۱۰ آبان تا ۱۰ آذر)۲ میلیون و ۹۷۸ هزار و ۲۹۸ تن بوده که بوسیله ۱۱٤ فروند کشتی از بندر معشور و جزیره خارك حمل شده‌است .

دراین ماه یك میلیون و ٤٦۵ هزار تن نفت خام نیز برای تصفیه تحویل‌پالایشگاه آبادان گردیده است . متوسط تصفیه روزانه نفت درماه نوامبر ۳۹٦ هزار بشکه بوده‌است در ماه نوامبر ۸۰ فروند کشتی فرآورده های نفت ایران را (غیراز نفت خام) از آبادا نبارگیری‌کرده و بکشور های خارج برده‌است .

انتخابات اطاق بازرگانی

سناتور وکیلی رئیس اطاق بازرگانی تهران و علی‌اکبر خسروشاهی سخنگوی اطاق هنگام رای دادن

بقیه از صفحه اول

انجمن نظارت در محل اطاق بازرگانی اجتماع نمودند و صندوق اخذرای والاك‌ومهر کردند واز ساعت ۹ اخذ رای آغاز گردید .

حضور بازرگانان

بازرگانانی‌که‌دارای کارت بازرگانی بودند بتدریج به اطاق‌بازرگانی آمدند ویکی‌یکی باطاق اخذ رای رفته و آراء خودرا در صندوق می‌انداختند قبل از دادن رای ابتدا کارت بازرگانی آنان موردبازدید اعضای انجمن قرار میگرفت و سپس اسامی شخص‌رای دهنده بادفتر لیست اسامی‌بازرگانان تطبیق میشد، و آنگاه رای دهنده رای خودرا در صندوق میانداخت .

از طرف شرکتها

چون شرکتها و بنگاههای بازرگانی طبق قانون میتوانند نماینده‌خودرا برای دادن رای‌بمحل اخذ رای‌بفرستند لذا عده‌ای نیز از طرف بازرگانان عضو شرکتها و بنگاههای بازرگانی بمحل اخذ رای آمده‌و به‌نمایندگی‌آنان آراء خودرا در صندوق ریختند .

رئیس اطاق بازرگانی

درساعت ده آقای علی وکیلی‌رئیس اطاق بازرگانی باتفاق آقای علی اکبر خسرو شاهی دبیر اطاق‌بازرگانی بمحل اخذ رای آمدند و آرای خودرا در صندوق انداختند.

فعالیت کاندیداها

در مقابل اطاق اخذ رای عده‌ای بازرگان بچشم میخوردندکه برای کاندیدای خود فعالیت میکردند .

صبح‌و عصر

آقای کورس سخنگوی انجمن‌نظارت امروز گفت انجمن از ساعت ۹ تا ۱۲ صبح و ۳تا ٦ بعدازظهر اخذ رای خواهد نمود .

تعداد آراء

تا ظهر امروز ۲۲۰ رای بصندوق ریخته شد آراء مزبور نشان میدهدکه در این‌دوره‌ازانتخابات‌استقبال‌بیشتری بعمل خواهد آمد .

بانوان بازرگان

در مورد بانوانی که مدیر عامـل شرکتی‌می‌باشند آقای کاظم کورس سخنگوی انجمن گفت در قانون گفته شد که مدیران عامل شرکت ها‌باید رای بدهند در این مورد که مدیرعامل زن یا مرد باشد فرقی‌قائل نشده است طبق اطلاع در حدود ٦تا ده نفر از بانوان مدیر عامل شرکت می باشند که می‌توانند در انتخابات‌اطاق‌بازرگانی شرکت کنند تا ظهر امروز هیچیك‌از بانوان مزبور برای رای دادن رجوع نکردند .

نزول برف وباران

گزارش خبرنگاران مادرشهرستان ها حاکی استکه از دیروز در اغلب نقاط کشور ریزش برف وبارندگی شروع شده و هنوز هم در بیشتر شهرستانها نزول برف وباران ادامه دارد.

در شمیران

خبرنگار ما در شمیران گزارش میدهد ساعت۹بعد از ظهردیروز ابتدا باران آمد وسپس ریزش برف آغاز شد که تاساعت چهار بعد از نیمه شب ادامه داشت و بعد مجددا‌تبدیل بباران گردید و باینجهت برفهائیکه دیشب بارپده بود آب شد ازساعت ۹صبح امروز مجددا ریزش برف‌آغاز گردید وهنوز هم ادامه دارد.ارتفاع برف در دربند تاکنون متجاوز از ۵ سانتیمتر شده‌است عبور و مرور وسائط نقلیه تاحدی مشکل شده و چنانچه نزول برف ادامه یابدراه مسدود خواهدشد .

در آذربایجان

خبرنگاران مادر آذربایجان گزارش میدهند که در کلیه نقاط آذربایجان شرقی و غربی نزول‌برف وباران ادامه دارد، در شهرستان خوی تا دیروز هوا آفتابی بوده‌است ولی‌از دیروز هوا ابری و بشدت سردشد وریزش برف در این شهرستان آغاز گردید ودر حدود ده سانتیمتر برف بزمین نشسته است .

در رضائیه

اولین برف زمستان امسال در رضائیه از دیروز شروع شدو هنوز هم ادامه دارد و تاکنون ارتفاع‌برف به‌ده‌سانتیمتر‌رسیده‌است درکوهستان های اطراف و گردنه قوشچی‌ارتفاع برف از ۲۰ سانتیمتر متجاوز شده وماشینهای برف روب در گردنه قوشچی آباد برای برف روبی و باز کردن راه میباشد تاکنون این‌گردنه مسدود نشده‌است

در تبریز

گزارش رسیده از تبریز حاکی استکه از دیروز هوای شهرستان تبریز ابری شدو متعاقب آن بارندگی شروع گردید، در نقاط اطراف‌تبریز برف آمده است و هوا بشدت رو بسردی گذاشته است . هنوز در تبریز باران میبارد

در خراسان

خبرنگاران مادر شهرستان‌های خراسان گزارش میدهند که در شهرستان های شمالی این استان برف و در نقاط دیگر ریزش باران از دیروز شروع شده‌است در مشهد از روز گذشته‌هوا ابری شد وبارندگی شدیدی آغاز گردید طبق گزارش رسیده از درگز ، لطف آباد .سرخس، قوچان بجنورد و سایر شهرستانهای شمالی خراسان نزول برف شدید در آن مناطق ادامه دارد .

درگیلان و مازندران

طبق گزارش خبرنگاران ما در مازندران از پریشب هوای اغلب شهرستانهای این استان ابری شده‌و در بیشتر شهرستانهای مزبور باران می‌بارد در شهرستان‌های گیلان نیز از دیروز هوا ابرای وبارندگی‌شروع گردیده است

درصفحات‌غرب

بنابگزارش خبرنگاران‌ما درصفحات غرب از پریشب‌ریزش‌برف و بارندگی درهمدان ،کرمانشاه ، بیجار ،سنندج وسایر مناطق غربی کشور شروع گردیده‌است و هنوز هم ادامه دارد

در کرمانشاه ازامروز صبح و در بیجار از دیشب نزول برف آغاز شده وبرائر ریزش برف سنگین در بیجار راه‌بیجار–سنندج‌نزدیك‌اسدآبادمسدد شود ودر گردنه های اسدآباد وآوج نیز برف باریده ووسایل نقلیه‌بدون زنجیر نمیتوانند عبورنمایند درهمدان از امروز صبح بارندگی آغاز شده است

در مناطق جنوب

گزارش تلفنی خبرنگار ما دربنادر جنوب حاکی استکه از دیروز هوای بندر بوشهر و سایر مناطق وبنادر جنوب ابری و طوفانی گردید و از صبح‌امروزبارندگی درسرتاسرسواحل جنوب شروع شد .

در دماوند

طبق گزارش تلفنی خبرنگار مادر دماوند از ساعت هشت‌و نیم بعد از ظهر دیروز متعاقب انقلاب هوا ریزش برف شدیدی در دماوند و اطراف شروع شد وتاکنون در حدود ده سانتیمتر بزمین نشسته است .

اطلاعات راهداری

در تعقیب گزارش خبرنگاران ما از شهرستان ها مخبرین شهری برای کسب آخرین خبر از وضع راههابه اداره راهداری مراجعه کردند و آقای حافظی معاون اداره راهداری تهران به آنها چنین گفت :

گردنه آوج

گردنه معروف آوج بعلت یخبندان مسدود است و مامورین و ماشین‌آلات وزارت راه مشغول باز کردن گردنه می‌باشند . گردنه اسدآباد بازاست.

کردستان

راههای کردستان طبق گزارشات واصله باز است و در راه سقز–سنندج فقط بیست و پنج کیلو متر راه‌مسدود است که مامورین مشغول باز کردن آن میباشند .

لرستان

در لرستان بمناسبت نزول برفهای سنگین ارتباط تلفنی و تلگرافی قطع گردیده و هنوز از وضع گردنه های رازان‌وخرم آباد اطلاعی بمرکزنرسیده است .

گردنه کوئین

گردنه کوئین در راه رشت وجلگه خرمدره دروراه زنجان که از نقاط‌برف گیرمیباشند تا بحال مسدود نشده وعبور و مرور ادامه دارد .

گردنه قوچك و شمشك باوجود نزول برف زیاد باز است وراه لاریجان مسدود شده و فقط در هر هفته یکبار ماشین‌آلات آنرا باز مینمایند.

در تهران

در تهران نیز از شب بارندگی آغازشده و مختصر برفی هم در خیابان بالای شهربارپده است ولی از قلهك وزرگنده بپائین برف برروی زمین باقی نمانده‌وآب شده است.گفته‌میشود حرکت‌وفعالیت اتومبیل هاوکارخانجات هوای شهر تهران را گرم کرده ومانع نزول برف در شهر میگردد‌و این موضوع با این ترتیب که در همه جا جز تهران برف میبارد موضوع‌شگفت آوری شده است .

از رودسر :

احساسات پرشور چایکاران شمال نسبت بشاهنشاه

آقای منصوری هنگام ایراد نطق دربرابر اهالی

ساعت ۳ بعد از ظهر روز شنبه ۱۰ر۱۰ر۳۹ آقای منصوری مدیر کل‌سازمان‌چای‌بنا بدعوت کشاورزان و صاحبان باغات چای به املش‌وارد و مورد استقبال‌پر شور جمع کثیری از کشاورزان چایکار و کارخانه ـ داران قرار گرفتند بدوا آقای‌جلال صوفی به نمایندگی از طرف قاطبه اهالی از توجه و عنایات مخصوص ذات مقدس شهریاری که نسبت‌به چایکاران و سازمان چای هنگام شرفیابی روسای کشاورزی استانها ابراز فرموده‌اند اظهار سپاسگزاری وامید واری نموده‌به آقای منصوری تهنیت و خیر مقدم گفته و زحمات مداوم‌و خدمات گرانبهای ایشان‌در مورد تثبیت و بالا رفتن سطح کشت و مساعدت های مالی و معنوی که به کشاورزان چایکار شده ستودند بعدا آقای منصوری ضمن ایراد بیانات مشروح و مفصلی گفتند خوشبختانه اعلیحضرت همایون شاهنشاهی بیش‌از همه افرادمملکت به تامین رفاه حال و آسایش خیال چایکاران توجه و عنایت مخصوص دارند و در شرفیابی اخیر اینجانب نیز اوامر موکدی مانند همیشه در این خصوص صادر فرمودند و بر شما فرض و واجب است که به پیروی از منویات ملوکانه و بابکار بردن مساعی لازمه و همکاری بیشتر باماموربن سازمان چای موجبات اجرای اوامر اعلیحضرت همایون شاهنشاهی مبنی بر بالا بردن‌میزان محصول در واحد سطح و تامین چای مورد مصرف داخلی را فراهم نمایند بدیهی است سازمان چای همانطور که ظرف این سه سال‌عملا نشان داده همه گونه حافظ حقوق و منافع شما بوده و همواره کوشش کرده و میکند که با راهنمائی های صحیح منجمله استفاده از کودهای شیمیائی ـ آزمایش خاك زمین ـ هرس کردن بوته های چای وطرز چیدن‌برك سبز چای به نحوی که قابل‌تهیه چای مرغوب‌باشد موجبات افزایش میزان استحصال برك در سطح واحدرا فراهم نماید ،همچنین باپرداخت مساعده بماخذ هرهکتار ۵۰۰۰ ریال و تحویل کود های شیمیائی به یك سوم بهای‌خریداری شده و پرداخت وام بمنظور احداث یك هزار هکتار باغ جدید چای در سال جاری که در تقویت بنیه مالی کشاورزان چایکار بسیار موثرمی‌باشد اقدام نموده است .

در خاتمه آقای احمد علی صوفی اظهار تشکر و امتنان کرده ضمنا علاوه نمودند در برابر این همه محبتی که به چایکاران شده ما سعی میکنیم در تامین نظرشاهنشاه معظم بر فعالیت خود افزوده و مجاهدت مینمائیم حد اکثر تا پنج سال دیگر مقدار چای استحصالی‌را به بیست هزار تن که مورد مصرف داخلی کشور است رسانده و خودرا مهیا کنیم که بعدا چای مازاد بر مصرف برای صادرات بخارج از کشور تهیه نمائیم .

تلگراف از تبریز

تبریز صمیمانه از دکتر موسوی کاندیدای خود دفاع میکند

جناب آقای پروفسور عدل رهبر محترم حزب مردم

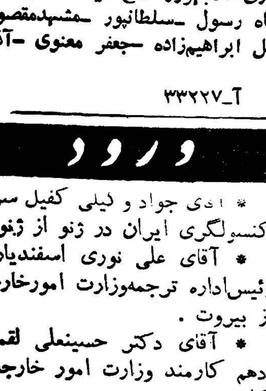

رونوشت اطلاعات شهر تبریز در انتخابات دوره بیستم مجلس شورای ملی ازفرزند دانشمند وتوانای خود آقای دکتر محمدحسین موسوی عضو شورای مرکزی حزب مردم صمیمانه دفاع واعلام‌کاندیدا توری و حمایت حزب رااز‌این فرزند وفادار آذربایجان استدعا مینماید‌الحاج اسمعیل ابراهیم زاده ـعلی کنعانی ـحاجی‌عباس علی‌زاده‌گان ـعلی طهماسبی ـحاج محمد رشیدی ـجمال مدرس ـکاظم‌کوشند ـمهندس محمد هژبر ـ سید محمد جوانبخت‌ـمهندس‌شیرمستوفی‌ـرسولی حسین کیمیا کران ـ رحیم صادقیان مختار خوئیلر حجت‌الله عامری ـفضل‌الله‌مولوی ـدکتر فرزاد بهزادی مجید کیهانی‌ـحبیب بهروزی‌ـبهروزامین‌غلامرضاپور‌ـحکم‌آبادی ـابوالقاسم جوانبخت‌ـ محمود تبریزی‌ـ صمداقدم‌ـ حاج‌محمد کیقبادی ـمسعود کیهانی فرهاد مدرین البوردی هراتی‌ـعلی‌داوری ـمحمدعلی اهرابچی ـجلیل نظرلوئی کمال مدرس ـحاج‌محسن دنیانورد ـحسین عیوض زاده ـبهرام حسن‌خانی اکبری ـمهدی فرجی ـقادر جهانگرد ـعلیزادگان ـحاج‌جواد فریدون ـمحمد رضا بهار ـمجید نوبری ـرسول صادقیان ـعلی‌لطافت ـحسن یالاپور ـ بیوك‌برکیان‌ـمحمدصادق شیرانداز‌ـاصغرعلیزاده‌ـرحیم‌عظیمی ـمحمدرستمی‌ـ پیوکتقی پور ـمهرباد صادق غفاری ـعلی‌اقدام ـعلی‌مختاری ـمیراحمدعادی‌ـ خلیل رضا رضازاده ـاسمعیل کیهانی ـآذر حسین آزادی ـمحمدحسین رضازاده ـمروجی گریم گریم‌نیا ـرهبرضور‌ـیوسف علمداری ـاسمعیل حسن زاده قاسمی ـجواد کوئی‌ـ حسینعلی عباسی ـسرودی ـرضاسرچشمه‌ـ حسن هاشمی ـمحمدعلی اصلانی هاشم رمضانی ـخلیل اسدی ـجعفری ـ رحیم نامدار رضائی ـمحمد محبوب کاظم رنجبر ـاصغری حسن رحیمی‌ـ کریم هاشمی ـپسیری مدیرداروخانه ری‌ـآقابهروز حاج‌حمید صادقیان ـ صمداقدمی ـاحمدعارفی ـعبداله داورپناه رسول ـسلطانپور ـمشهدمقصود ابراهیمی ـمحمدعلی ـعبدالهی ـاسمعیل ابراهیم‌زاده ـجعفر معنوی ـآذر رحیم چایچی .

۳۳۲۲۷_T

ضیافت مهندسین پست وتلگراف در باشگاه دانشگاه

دیشب از طرف مهندسین وزارت پست و تلگراف ضیافتی بشام‌بافتخار آقای دکتر اعتبار وزیر پست و تلگراف در باشگاه دانشگاه داده‌شد که در آن جمعی از مهندسین وروسای آن وزارت‌خانه و هیئت مدیره کانون مهندسین شرکت داشتند .

دراین ضیافت آقای مهندس بهفروزی رئیس اداره کل پست تهران‌طی نطقی ا زاقدامات وزیر پست و تلگراف برای پرداخت حقوق مهندسین تشکر کرد و خدمات مهندسین را یادآور شد و آقای دکتر اعتبار در پاسخ اهمیت جمعی از مهندسین وروسای آن وزارت‌خانه و هیئت مدیره کانون مهندسین کادر فنی را در کشور متذکر گردید و اظهار داشت که دنیای کنونی دنیای مردان فنی است و از مهندسین دعوت کرد در کار خود جدیت بیشتری نشان دهند و اطمینان داد که دولت از حقوق مهندسین پشتیبانی‌خواهدکرد.

روز جمعه آینده

بقیه از صفحه اول

برای شرکت در مسابقه عازم تهران شده‌اند .

صبح امروز بمنظور اتخاذتصمیم و بررسی در مورد مسابقه مزبور که از حیث تعداد شرکت کننده یکی از عظیمترین مسابقات پیاده‌روی جهانست جلسه ای با حضور آقای دکتر گدیس استاد تربیت بدنی دانشسرای عالی و سر پرست افتخاری مسابقات‌پیاده روی موسسه اطلاعات تشکیل گردید .

در این جلسه احتیاجات مسابقه از نظر داور ، مامورین انتظامی و راهنمائی ، تهیه علامات محل شروع و ختم مسابقه ، تهیه وسایل حمل و نقل شرکت کنندگان و سایر مسائل مورد مذاکره و بحث قرار گرفت و تصمیمات لازم‌اتخاذ شد .

آقای دکتر گدیس‌در این‌جلسه اعلام نمودکه ٤۰ نفر ازدانشجویان تربیت بدنی دانشسرایعالی تعلیمات لازم را برای اداره مسابقه پیاده ـ روی‌و داوری مسابقه فرا گرفته‌اند.

دستورات لازم

شرکت کنندگان در مسابقه پیاده روی موسسه اطلاعات باید قبل از ساعت نه در میدان ۲٤ اسفند حضوریابندو از آنجابوسیله اتومبیل‌های مخصوص بمحل‌مسابقه عزیمت نمایند .

ضمنا یاد آوری‌میشود که طبق نظر آقای‌دکتر گدیس استادورزش نزول برف‌و باران مانع انجام‌مسابقه پیاده روی نبوده و در هر صورت مسابقه پیاده روی بر گزار میشود.

این مسابقه مقدماتی است و از بین ٦۰۰ نفر شرکت کننده در مسابقه ۱۰۰ نفر برای شرکت در مسابقه نهائی انتخاب میشوند .

لباس مخصوص مسابقه

همانطور که قبلا اطلاع داده‌شد لباس شرکت کنندگان درمسابقه پیاده روی مانند قهرمانان دو و میدانی بایستی شورت کوتاه وزیر پیراهن آستین بلند باشد . کنش شرکت کنندگان‌درمسابقه بایستی پاشنه دار باشد .

فقط کسانی حق شرکت دارند که در معاینه پزشکی پذیرفته‌شده باشند و گواهی پزشك را ارائه دهند .

ورود

* آقای جواد و فیلی کفیل سر‌کنسولگری ایران در ژنو از ژنو.
* آقای علی نوری اسفندیاری رئیس‌اداره ترجمه‌وزارت امورخارجه از بیروت .
* آقای دکتر حسینعلی لقمان ادهم کارمند وزارت امور خارجهاز کلنی .
* آقای پرویز مرزبان معاون اداره سرپرستی دانشجویان در انگلستان از لندن .
* آقای مهدی مویدی رئیس‌اداره کل اطلاعات و درآمد های وزارت دارائی از لندن.
* آقای دکتر علی نفیسی پس‌از پایان تحصیلات در جراحی‌عمومی از آمریکا

خروج

* آقای‌محمد مهران‌نایب التولیه آستان قدس رضوی بپاریس .
* آقای دکتر مشرف نفیسی (مشرف الدوله) رئیس شرکت سهامی بیمه ایران بفرانسه .
* آقای جواد عامری سفیر کبیر سابق بلند ن.
* آقای مهندس حیدر علی‌غیائی بپاریس .
* آقای احمد عباس فرد دبیر دانشسرایعالی بژنو .
* آقای مهندس منوچهر معرفت رئیس اداره کل ترویج وزارت کشاورزی به لندن .

وزیر بازرگانی‌گفت:

مادر مقابل واردات چای‌باید‌کالاصادر‌کنیم

آقای دکتر پور همایون وزیر بازرگانی گفت مذاکراتی برای امضاء یك موافقتنامه بازرگانی با هند در جریان است .

وی اضافه کرد من امیدوارم که عهد نامه بازرگانی و اقامت ایران و پاکستان در آینده نزدیك در کمیسیون های مجلس سنا به تصویب برسد . همچنین ما در نظر داریم با پاکستان نیز یك‌موافقتنامه مبادله کالا امضاء کنیم .

در مورد چای آقای دکتر پور همایون گفت برای آنکه ما در مقابل واردات چای کالا های خود را صادر کنیم‌طبق‌تصویب هیات وزیران از اول سال آینده چای از کشور هائی وارد میشود که تولید کننده چای بوده و با ایران موافقتنامه مبادله کالا داشته باشند وامیدوارم تاپایان سال‌باکشور های تولید کننده چای موافقتنامه مبادله کالا امضاء کنیم .

مردی بایك ضربه کارد کشته شد

مقتول قبل ازانتقال به بیمارستان درگذشت و متهم بقتل نیزمتواری گردید

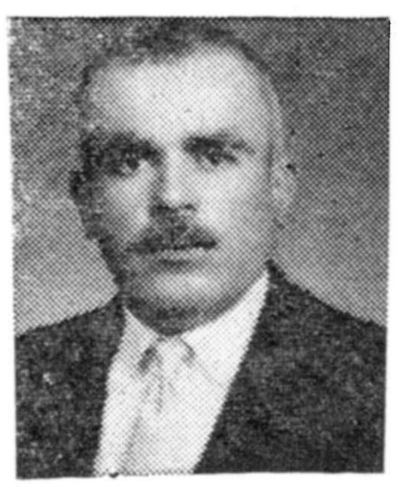

حاج اسمعیل مانی (مقتول)

ساعت هفت وسی دقیقه بعد از ظهر دیروز مرد ۵۶ ساله‌ای بنام حاج اسماعیل مانی فرزند ابراهیم در چهارراه خاکباز انتهای خیابان سینا بقتل رسید.

متهم بقتل کبابی ۳۰ ساله‌ای بنام رضا مینوش زاده فرزند اسداله میباشد.

خبرنگاران سرویس حوادث که ۱۵ دقیقه پس از وقوع حادثه درمحل مذکور حاضر شدوتحقیقاتی نموده‌اند گزارش میدهند :

مقتول در انتهای خیابان سینا دکان چلوکبابی و قهوه خانه‌دارد و قاتل در همان حوالی یك دکان کبابی‌دارد.

رضامینوش‌زاده پس از مضروب ساختن حاج اسماعیل متواری شده واز همان ساعت چند نفر از مامورین آگاهی بخش ده در تعقیب رضاهستند و تا صبح امروز خبری از دستگیری وی در دست نیست .

صحنه نزاع

یکی از ناظرین صحنه نزاع میگفت ساعت سه و نیم بعد از ظهر آقارضا کبابی و شاگردانش و یك قهوه‌چی بنام قاسم در دکان کبابی بودند .در این موقع حاج‌اسمعیل(مقتول)وارددکان کبابی شدوبتصور اینکه‌رضاوحاضرین پشت‌سر او بدگوئی میکردند باآنها بگفتگو پرداخت .

حاضرین‌دردکان کبابی قسم‌خوردند که حاجی ما پشت سر شما حرف بدی نمی‌زدیم .

این گفتگو با خروج آقا رضا و قاسم قهوه‌چی از دکان تقریبا خاتمه یافت و این دو نفر سوار تاکسی‌شدند و نزاع ظاهرا پایان پذیرفت.

ولی ساعت هفت‌و نیم بعد از ظهر باردیگر بین آقارضا کبابی و حاج اسماعیل نزاعی روی میدهد وبقراری که میگویند حاج اسمعیل با ضربه کارد از پا درآمد .

کارد نیم‌متری

کاردی که بوسیله‌مامورین کلانتری ده ضمیمه پرونده است بطول ۴۰سانت می‌باشد کارد از پشت سر به پهلوی چپ مقتول وارد و از پهلوی راست او خارج شده‌است.

چون مقتول قبل از رسیدن به بیمارستان براثر شدت ضربه وارده درگذشته است و متهم نیز درهمان دقایق متواری‌شده‌اطلاع دقیقی‌پیرامون علت بروز واقعه در اختیار مامورین نمی‌باشد .

مامورین کلانتری‌ده‌اظهار امیدواری میکنند که ظرف ۲۴ ساعت آینده‌متهم را دستگیر کرده‌وتسلیم مقامات‌قضائی نمایند .

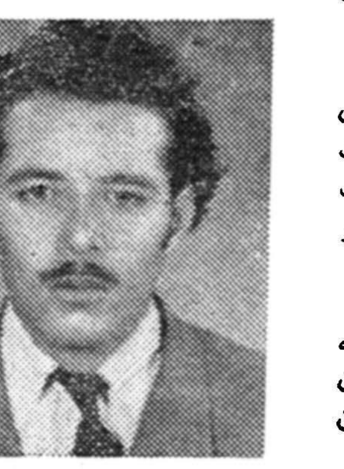

رضا مینوش‌زاده (متهم بقتل)

یکی از خبرنگاران ما کسب اطلاع کرد که متهم با توجه باینکه درحوالی ورامین آشنایانی داشته است خودرا به آنحدود رسانده است .

زن و فرزندان مقتول

صبح امروز زن و فرزندان وعده‌ای از آشنایان مقتول برای‌انجام‌تشریفات قانونی‌وصدور جواز دفن حاج اسماعیل در اداره پزشکی قانونی حاضر شده بودند پس از معاینه جواز دفن صادر گردید و جنازه تحویل بستگانش گردید .

دراین قهوه‌خانه قتل اتفاق افتاد. برادر مقتول نیز در حالیکه گریه میکند دیده میشود

صاحبخانه پیر

قبل ازحل اختلاف بامستاجر درگذشت

ظهر دیروز زن ۷۵ ساله ای‌بنام ربابه که برای وصول یك قبض سپرده بدادگستری آمده بود قبل از وصول پول این قبض در اداره سپرده های دادگستری جان سپرد.

ربابه چندی قبل اختلافی با مستاجر خود داشت و پرونده این اختلاف در شعبه ۱۳ دادگاه بخش مورد رسیدگی قرار گرفته بود ، مستاجر بانو ربابه کرایه را پس از طرح پرونده به صندوق سپرده بود دیروز قبل از آنکه ربابه به اختلاف خود با مستاجرش خاتمه دهد و کرایه عقب افتاده خانه خود را وصول کند در گذشت .

«سیما» بالنگه‌کفش بشوهرش حمله کرد

چون اسدالله نمیتوانست مانند باجناقهای ثروتمند خود اتومبیل آخرین سیستم ولوازم آشپزخانه مدرن خریداری کند

دیشب زن و شوهری بنام سیما واسدالله در خانه خود در خیابان آمل زد و خورد کردند و کارشان بدادسرا کشید .علت این زد وخورد برسر چشم هم چشمی سیما با خواهرانش ژیما و ژیلا بود که اگر جریان عبرت انگیزی‌در دادسراپیش نمیآمد کار این زن وشوهر بطلاق میکشید .

اسدالله میگفت : من کارمند دولت و رئیس دفتر یکی از ادارات کل هستم . زنم دو خواهر باسامی ژیما و ژیلا دارد . شوهر ژیما یك تاجر وارد کننده آهن آلات و شوهر ژیلا صاحب یك گاراژ و چندکامیون دیزل است با وجود اینکه از نظر تحصیلات و شخصیت اداری مقام من بالاتر از هردو آنهاست معذالك چون درآمدم کمتر از در آمد بجناقهایم میباشد همیشه باسیما دعوا دارم .

زنم سیما همواره مرا سرزنش می کند و میگوید : امروز شوهر ژیما اتومبیل آخرین سیستم و شوهر ژیلا آشپزخانه مدرن خریداری‌کرده ولی تو حتی نمیتوانی یکبار مرابه سینمابیری .

نه پول داری نه عاطفه

اسدالله سپس گفت : مثلادیشب خسته و ناراحت بخانه آمدم دیدم سیما عزا گرفته علت را پرسیدم گفت باید همین امشب مرا طلاق بدهی ، مگر من از خواهرانم ژیلا وژیما کمترم،من‌هنوزجوانم ومیتوانم شوهر خوبی برای خودم پیدا کنم. خواهرانم فردا برای گردش بفرانسه میروند و من حتی نمیتوانم تا شمیران بروم اصلا چرا باید با تو زندگی کنم ؟

من چیزی به سیما نگفتم وروی مبل‌نشستم ومشغول خواندن‌روزنامه شدم سیما بمن نزدیك شد وروزنامه را از دستم گرفت و پاره کرد وگفت امشب باتو دعوا میکنم تامرا کتك بزنی و کارمان بدادسرا بکشد و دیگر نتوانیم باهم زندگی کنیم ومن از شر تو راحت شوم . من خواستم اورا نصیحت کنم که ناگهان شروع بگریه کرد من باو حرفی نـزدم و تلویزیون را باز کردم و مشغول تماشا شدم که ناگهان سیما بالنگه کفش بمن حمله کرد و گفت :اسدالله تو نه پول داری نه عاطفه ! چون موقعیکه من گریه میکنم تو تلویزیون تماشا میکنی و سپس با لنگه کفش بمن حمله کرد و تلویزیون راواژگون نمود و چلچراغ خانه را شکست و باداد و فریاد مردم را بکمك طلبیدو مرا باینجا آورد .

پس از طرح این شکایت در دادسرای ناحیه ، اسدالله با جدا شدن از سیما موافقت کرد و قرار شد زن و شوهر از هم جداشوند.

عبرت بگیرید ...

اما در همین موقع زن جوانی در حالیکه دست بچه اش را در دست داشت باطاق دادیار ناحیه‌آمد وگفت شوهرم پس از اینکه طلاقم داد و بچه را نزدم گذاشت دیگر بخانه‌ام نیامده ومخارج بچه‌اش رانپرداخته است .

دادیار ازاین زن خواهش کرد تا ماجرای زندگی خود رابرای سیما و شوهرش بیان کند .

این زن گفت :من با شوهرم‌زندگی خوبی داشتم ، در همسایگی ما مرد ثروتمندی بود و زن او مرا اغفال کرد و گفت اگر از شوهرت طلاق بگیری شوهر بهتری برایت پیدا می شود من از شوهرم طلاق گرفتم ونه تنها وضع بهتر نشد بلکه اکنـون دارای چند هزار تومان قرض‌هستم.

سیما پس از شنیدن ماجرای این زن از شوهرش عذر خواهی نمود و باهم آشتی کرده و همراه او بخانه خودبرگشت .

مادرزن ومادرشوهر بجان هم افتادند

دیشب میان مادر شوهر و مادر زنی بنامهای حاجیه وام‌لیلا زد و خوردی روی‌داد وهردو نفربسختی مجروح شدند .

حاجیه مادر زن یونس است که از تبریز بتهران آمده ودر خانه دامادش زندگی میکند وام لیلاهم مادر یونس است که از همدان‌برای دیدن پسرش بتهران آمده است . این دونفر امروز هردوتوقیف‌شدند ویونس وزنش صنوبر اکنون تنها زندگی میکنند !!

وقایع

دریك دهکده‌مرزی

قاچاقچیان عراقی دونفر ایرانی را کشتند

قاچاقچیان‌که مسلح بودند پس از کشتن مالك ده وپسر ش زنی را نیز مجروح کردند

خبرنگار ما در سقز تلگرافی گزارش داد پریشب‌چندنفرقاچاقچی مسلح عراقی از مرز گذشته وارد قریه مرزی «نمازگاه» واقع در ۱۸ کیلومتری شهرستان بانه شدند و مالك قریه وپسرش راباشلیك‌گلوله بقتل رسانیدند ویکی از زنان خانواده ویرا نیز بسختی مجروح کردند .

قاچاقچیان مسلح پس از عبوراز مرز وورود بقریه «نمازگاه» یکسره بخانه احمد بیك مالك قریه مزبور رفتند و پس از مشاجره‌لفظی کوتاهی احمد بیك و پسرش مصطفی بیك‌را باشلیك گلوله بقتل رسانیدند در اینموقع یکی ازززنان‌خانواده‌مقتولین برای استمداد شروع بفریاد کردو قاچاقچیان مسلح باشلیك یك‌گلوله اورانیز بسختی مجروح نمودند وپس از ارتکاب این جنایات متواری شدند با اطلاع جریان بمقامات مرزی وانتظامی قضیه تحت تعقیب قرار گرفت و هم اکنون مقامات انتظامی سقز برای رسیدگی باین واقعه بمحل عزیمت کرده‌اندفعالیت برای شناختن ودستگیری‌قاچاقچیان مسلح عراقی ادامه دارد .

۳۰نفر دستگیر شدند

دیشب مامورین تجسس هنك‌یك ژاندارمری مرکز بطرز عجیبی‌موفق شدند سه‌باند سارقین زبر دست تهران را کشف کنند .

اعضای این باند ها که تاکنون دستگیر شده‌اند در حدود سی نفر هستند مامورین تجسس هنك یك تهران برای کشف مراکزاستعمال افیون میرفتند که به مخازن این باند ها دست یافتند .

هنك یك ژاندارمری تا آخر وقت امروز اسامی اعضای باند را فاش نکرد .

گفته میشود تا موقعیکه کلیه اموال مسروقه که طی سالیان‌دراز بوسیله این‌باند ها ربوده شده‌بدست نیاید اسامی‌اعضای آن افشاءنخواهد شد .

مردی زنش را خفه کرد

خبر نگار ما در دماوند تلفنی گزارش داد:ساعت‌چهار بعد ازنیمه‌شب پریشب امامعلی رضائی یکی‌ازا هالی قریه «کهنگ» دماوند براثر اختلافات خانوادگی همسر خود بانو فضه ۱۸ ساله را خفه کرد وجنازه اش را بدره های شمالی قریه واقع در فاصله سه کیلومتری ده انداخت .دیروز جنازه زن مقتول در دره های شمالی ده کشف شد و بااطلاع جریان به مقامات قضائی دماوند آقای المعی نژاد جانشین بازپرس دادسرای این شهرستان باتفاق پزشك قانونی بمحل رفت و بادستگیری‌امامعلی‌وانجام تشریفات قانونی اجازه دفن جنازه بانو فضه صادر شد شوهر قاتل در بازپرسیهای اولیه بانجام قتل همسر جوانش اعتراف کرد و فعلاقضیه تحت تعقیب است .

امروز

آیاجنایتی اتفاق افتاده است ؟

پس از معاینه جنازه مردی‌که در آب‌انبارپیدا شده بود پزشکان قانونی باحیرت دریافتند که در معده وریتین متوفی آب داخل نشده است

امروز پرونده مرك مشکوك راننده جوانی که خبر مشروح آن در شماره گذشته باطلاع‌خوانندگان‌محترم‌رسید، برای رسیدگی بیشتر پیرامون‌چگونگی حادثه از ناحیه یك دادسرا بدادسرای مرکزی فرستاده شد .

همانطور که باطلاع خوانندگان محترم رسید بعد از ظهر روز شنبه جنازه مردی در آب‌انبار گاراژی واقع در خیابان شهباز کشف شد. پس‌از کشف جنازه وبررسی محتویات جیب وی که با حضور مامورین کلانتری ۱۴ انجام گرفت معلوم شد وی راننده است ونام او باقر صفاری میباشد.

تحقیقات مامورین

چون احتمال داده میشد که مرك این جوان غیر عادی باشد مامورین کلانتری ۱۴ تحقیقاتی پیرامون این حادثه بعمل آورده . سوابق رادراختیار ناحیه یك دادسرا گذاشت .

باتحقیقاتی که دیروز از کارگر گاراژ بنام محمود قلمی‌وشاگردراننده متوفی بعمل آمد، توجه بازپرس‌به‌نتیجه معاینه پزشکی قانونی جلب‌شد .

عجیب آنکه ...

در برك صورت مجلس معاینه جنازه‌ذکر شده بود «عجیب آنکه‌در معده وریتین متوفی آب داخل نشده است در حالیکه اگر کسی غفلتا و زنده‌در آب بیفتد مقداری آب داخل معده و ریتین وی میشود».

این اعلام پزشکی قانونی موجب جلب توجه بیشتر بازپرس پیرامون حادثه شد بهمین جهت پرونده وسوابق تحقیقات درباره مرك باقر صفاری‌فرزند علی برای رسیدگی بیشتر بدادسرای مرکزی فرستاده شد .

نتیجه آزمایشگاه

امروز خبرنگار ما کسب اطلاع‌کرد که بنا بدرخواست بازپرس ناحیه یك دادسرا مقداری از امعاء و احشاء‌متوفی نیز بآزمایشگاه‌پزشکی‌قانونی‌فرستاده شدتا از لحاظ‌مسمومیت‌تحت آزمایش قرار گیرد .

این پرونده بعلت مشکوك بودن‌مرك وباتوجه با‌ینکه از شاگرد متوفی و کارگر انبار محل حادثه بایدتحقیقات کاملی بعمل آیددرشعبه اول‌بازپرسی موردرسیدگی قرارخواهدگرفت.

«ملوك» تحت عمل جراحی قرارگرفت

یکی از چشم پزشکان معروف میگوید چشم ملوك در اثر «آب سیاه» رو بکوری میرود واین عمل دید چشم را تامدتی حفظ خواهد کرد

امروز بنا بوقتی که قبلا برای عمل جراحی روی یك چشم بانو ملوك مرشدی تعیین شده بود بانو ملوك مرشدی زن‌جوانی که‌چگونگی زندگی وی و تحویل فرزند خرد‌سالش به بنگاه پرورشگاه درشماره های گذشته روزنامـه باطـلاع خوانندگان محترم رسیده بود ،به وسیله آقای دکتر ضرابی تحت‌عمل جراحی قرار گرفت .

آب سیاه است

آقای دکتر مجید فروغ چشم پزشك معروف و دانشیار کرسی چشم بیمارستان امیر اعلم که از همکاران آقای دکترضرابی‌میباشد و او نیز بانو ملوك مرشدی را مورد معاینه قرار داده است درباره این عمل بخبرنگاران ما گفت :

این زن براثر آب سیاه یك‌چشم خودرا از دست داده بود و چشم دیگرش در آستانه کوری بود اساسا آب سیاه در کسانیکه از کودکی دچار شده باشندخطرناکتر و اغلب با خطر نابینائی کاملی همراه است . عمل جراحی روی چشم ملوك ممکن است موجب بجا ماندن مختصر بینائی یك چشم وی گردد .

آقای دکتر فروغ افزود باانجام این عمل برای مدتی دید بیماربهمان وضع حفظ خواهد شد . ساعت ده صبح بانو ملوك مرشدی باطاق عمل رفت .

قبل از انجام عمل جراحی یك‌جلسه مشاوره بوسیله آقایان دکترعلوی، دکتر مجید فروغ ، دکتر ضرابی پیرامون نحوه بیماری بانو ملوك بعمل آمد ، ساعت ده و سی دقیقه چشم بانومرشدی بوسیله آقای‌دکتر ضرابی موردعمل‌جراحی قرارگرفت. بانو ملوك مرشدی بنا بنظر آقای دکتر ضرابی مدت یك هفته در بیمارستان امیراعلم‌زیر نظرپزشکان بخش زنان استراحت خواهد کرد و پس از آن بیمارستان را ترك می‌کند.

روحیه بانو ملوك هنگام اعزام باطاق عمل بسیار خوب بود .

۵ نفر دزد دیوار مغازه‌ایرا شکافتند

یکی از سارقین سایر همکاران خودرا معرفی کرد

دیشب ۵ نفر دزد در خیابان رباط کریم با شکافتن دیوار وارد مغازه ای شده ۵۶ هزار عدد سیگار دزدیدند .

ساعت یازده بعد از ظهر دیروز **۵ نفر باسامی اسمعیل ، رضا، علی، حسین وتقی که باندی برای دزدی تشکیل داده‌اند ، در یك مغازه‌پالان‌دوزی را در خیابان رباط کریم باز کردند و وارد مغازه شدند وسپس دیوار این مغازه را شکافتند واز آنجا وارد مغازه خوار بار فروشی جنب آن شده و ۵۶ هزار عددسیگار دزدیده در خانه ای در نازی آباد** مخفی کردند . امایکی از عابرین متوجه شد و تقی را دستگیر کردو تقی در دادسرا اسامی همکارانش‌را فاش نمود و همه آنها دستگیرشدند.

این عده ظهر امروز از طـرف دادسرای ناحیه ٤تهران توقیف‌شدند.

۳۰۲۵۶۹
تلفن مستقیم سرویس حوادث

ازگاز زغال ۳نفر خفه شدند

شروع بارندگی در تهران مـوجب بروز چند حادثه تاسف انگیز گردید زن و مرد جوانی که گفته میشد زن و شوهر هستند باسامی فاطمه فرزند علی اکبر ۲۰ ساله و حسن فرزند علی اکبر ۳۰ ساله ساکن‌بخش ۲۲و کارگر ۲۵ ساله‌ای بنام ملك‌علی فرزند ابراهیم ساکن قلهك براثـر خفگی براثر گاز زغال درگذشتند و جنازه آنها برای معاینه به پزشکی قانونی منتقل شد .

۱۰ نفربعلت تصادف وچاقوخوردگی مجروح شدند

در ۲۴ساعت گذشته ٦نفرباسامی علی نصیری فرزند حیدر ، محمد رضا جداری فرزند احمد ، علی اللهوردی فرزند جعفرقلی ، نجفعلی جعفری فرزند برجعلی ، اسمعیل یعقوب پور فرزند حسن ومحسن غضنفری‌فرزند حسین بعلت حوادث رانندگی و چهار نفر باسامی :محمد مولائی ، جعفر شنبه ، فیروزمرادی فرزند محمد و عبد الحسین بیات فرزند محمدتقی بعلت چاقوخوردگی مجروح شده و در بیمارستانهای سینا و حکیم الملك بستری‌شده‌اند.

اتومبیل نورافکن میدان را شکست

دیشب‌اتومبیل‌جیپ شماره ٤٧٦٥ که از میدان بهارستان عبور میکرددر اثر عدم کنترل راننده بنرده‌های‌کنار میدان تصادف کرد و پس از شکستن نرده داخل محوطه چمن کاری‌شدویکی از نورافکن های بزرك میدان را شکست .

آزمایش شفاهی قبول‌شدگان زبان عربی

اداره کل انتشارات و رادیو بدینوسیله باطلاع آقایان نامبرده زیر که در آزمایش کتبی مترجمی عربی برای رادیو اهواز شرکت کرده‌و قبول شده‌اند میرساند که آزمایش شفاهی زبان عربی روز جمعه ۱۶ دیماه ساعت ۹ صبح در محل اداره واقع در میدان ارك بعمل خواهد آمد.

قبول شدگان باید در ساعت ۸٫۳۰ صبح روز جمعه ۱۶ دیماه‌در اداره آموزش حضور بهمرسانند :

قبول شدگان عبارتند از

۱ـ آقای جمال لباف ۲ـ آقای جواد حائری۳ـ آقای‌نصراله‌خواجوی ٤ـ آقای حسن غروی اصفهانی ۵ـ آقای غلامرضا نافلی ٦ـ آقای‌احمد جلیلی ۷ـ آقای عبدالرسول بغیری ۸ـ آقای سید علی سجادی ۹ـ آقای سید ابوالفضل آیت‌اله زاده شیرازی

۱ـ۲ آ ـ۳۷۲۷٦ اداره کل انتشارات ورادیو

ازکار کارخانه شفق جلوگیری شد

دادسرای تهران بنابدرخواست وزارت کار ازکار کارخانه‌بلورسازی شفق جلوگیری کرد وکارخانه را متوقف نمود .

چون صاحبان کارخانه باین رای اعتراض کرده بودند پرونده‌بشعبه ۱۹جنحه احاله گردید و امروز شعبه مزبور رای دادسرای تهران را تائید کرد .

سرعت اتومبیلها درداخل وخارج شهر تعیین‌شد

این اطلاعیه امروز ازطرف اداره راهنمائی ورانندگی منتشر شده است

بمنظور تسریع در حرکت‌وسائط نقلیه و جلو گیری از اتلاف وقت رانندگان محترم طرح اصلاحی ماده ۵۹ آئین نامه رانندگی بوزارتین دادگستری و کشور پیشنهاد که مورد تصویب واقع گردیده است. بنا براین از ساعت ۸ صبح روز چهار شنبه چهاردهم دیماه ۱۳۳۹ سرعت در شهر و حومه بشرح زیر تعیین و اعلام میگردد .

۱ـ حد اکثر سرعت در شهر از ۳۰ کیلو متر به ٤۰ کیلو متر .

۲ـ در جاده پهلوی فاصله بین سه راه محمو دیه الی‌پیچ‌بیمارستان شماره ۱ـ از۵۰ کیلو متر به ٦۰ کیلو متر .

۳ـ در جاده قدیم شمیران‌فاصله بین دو راهی قلهك‌الی سه راه‌زندان از ۵۰ کیلو متر به ٦۰ کیلو متر

٤ـدر جاده شهر ری بعلت کثرت سکنه ٤۰ کیلو متر .

۵ـ جاده آرامگاه از چهار راه نازی آباد ۷۰ کیلو متر بقیه جاده ٤۰ کیلو متر .

٦ـ جاده کرج از مقابل پپسی کولا الی سه راه مهر آباد ٦۰کیلو متر و از سه راه فرودگاه الی‌محل عوارض هفتاد کیلو متر در شهر کرج ٤۰ کیلو متر .

۷ـ جاده آبعلی از مقابل پمپ بنزین الی سه راه سرخه حصار شصت کیلو متر و از سرخه حصار تا آبعلی در نقاط اسفالته ۷۰ کیلو متر و در نقاط غیر اسفالته ٤۰کیلو متر خواهد بود .

۸ـ سرعت برای خارج شهر در کلیه جاده ها ۷۰ کیلو متر خواهد بود .

ضمنا در نقاط فوق که سرعت تغییر نموده تابلو های تغییرسرعت بطور آشکار و خوانا نصب‌گردیده است .

از کلیه رانندگان وسایل نقلیه انتظار دارد مقررات مزبور رارعایت نمایند ضمنا از عابرین پیاده‌تقاضا مینماید که هنگام عبور ازعرض خیابانها و معابر با توجه بافزایش سرعت وسائط نقلیه بیش از پیش مقررات را رعایت و احتیاط بیشتری معمول دارند تا از تصادفات‌ناگوار جلو گیری گردد .

اداره راهنمائی و رانندگی

زیر آوار ماند

گزارش تلفنی خبرنگار ما در دماوند حاکی است که پریروزصبح موقعی که دوازده نفر از اهالی‌قریه «لومان» دماوند در دامنه تپه «سنك آبسر» مشغول خاکبرداری بودند ناگهان قسمتی از تپه فرو ریخت و کارگری بنام فضل اله عسگری در زیر آوار جان سپرد .

با اطلاع جریان بمقامات قضائی دماوند جا نشین بازپرس و پزشك قانونی بمحل‌رفتندوبا انجام‌تشریفات قانونی اجازه دفن جنازه کار گر مقتول را صادر نمودند .

نامزدش شوهر کرده!

دیشب مامورین ژاندارمری جوان ۲۱ساله‌ای بنام باقررا که به قصد انتحار قرص خواب‌آور خورده ودر یك کوره آجرپزی متروك‌خوابیده بودپیدا کرده وبه بیمارستان‌بردند باقر پس‌از اینکه حالش خوب شد گفت چون نامزدش شوهر کرده او قصد انتحار داشته است

اطلاعات العربیة

الاخاء

مجلة سیاسیة ثقافیة مصورة تصدر عن دار اطلاعات فی طهران

صدر العدد السابع من مجلة الاخاء

شماره هفتم مجله «الاخاء» منتشر شد

برنامه دومین فستیوال فیلم تهران

سه‌شنبه ۱۳دیماه **دخترك بنفشه فروش**

«رنگی- دوبله بفارسی» (از: اسپانیا)

چهارشنبه ١٤دیماه **مرك فرارمیکند**

«دوبله بفارسی» (از: فرانسه)

فردا... چهاربعدازظهر

روز قرعه‌کشی بلیطهای بخت آزمائی ملی

ماموریت برای وطنم

بقیه از صفحه اول

مانع پیشرفت کار یکدیگر نباشند بایکدیگر رقابت کنند . زیرا هدف اساسی ما کمك بهموطنان و کودکان محروم و ناتوان است و هرچه این قبیل کمکها بیشتر شود هدف و نظر خیر ما بهتر تامین خواهد گردید .

در این قبیل موارد بهتر است هر یك از ما خودرا جای مادری بگذاریم که کودکش محتاج بمساعدت و دستگیری است و اگر این مادر چندین پناهگاه و ملجاء داشته باشد اطمینان خاطرش بیشتر خواهد بود، زیرا اگر ماموری با وی همدردی نکرد مامور دیگر و موسسه دیگر هست که دست استمداد بوی دراز کند .

باوصف آنچه گفته شد چون این موسسات خیریه تعدد یافته اند لازم بود فعالیت آنها با یکدیگر هم آهنگ گردد و از همین جهت شورای شاهنشاهی هم آهنگی بین موسسات خیریه را تاسیس کرده ایم که هر پانزده روز یکبار بریاست وزیر دربار شاهنشاهی تشکیل شده و در اجرای هدف مزبور کوشش می ـ نماید .

شورای مذکورنه تنها نحوه هم‌ـ آهنگی موسسات خیریه شاهنشاهی رابررسی میکند ، بلکه در زمینه هم آهنگ ساختن فعالیتهای موسسات مزبور با دولت وافراد وشرکتهای داخلی وخصوصی ومقامات وموسسات خیریه خارجی که درباره کمکهای ذیقیمتی که بما کرده اند در فصل آینده ذکری خواهد رفت مطالعات واقدامات لازم معمول میدارد .

شورای مزبور نیز موظف است که درباره نحوه تقسیم عواید سلطنتی بین سازمانهای مختلف و تخصیص مبالغی برای برنامه های‌نوین‌خدمات اجتماعی اظهار نظر کند . این‌شورا درسال ۱۳۳۸ به تشکیل آموزشگاه خدمات اجتماعی در تهران که‌اولین آموزشگاه نوع خود در کشوراست توفیق یافت .

امید من آنستکه این شورا در آینده توجه خودرا به تشویق و ترغیب افراد نیکوکار خاصه‌بانوان جوان برای خدمات اجتماعی مبذول داشته و این وظیفه بسیار مهم را بنحو شایسته بانجام برساند .

در این فصل نظر خودرا نسبت بمفهوم واقعی دموکراسی اظهار داشته وسعی کرده ام این نکته را روشن سازم که دموکراسی درنظر من مفهوم بسیار وسیعی دارد که شامل فعالیتهای متنوع است . اما دموکراسی تنها عبارت ازیك‌سلسله فعالیت و اقدام نیست بلکه یك‌نوع فلسفه زندگانی است . وصول‌باین فلسفه برای هیچ فرد یا اجتماعی هرگز آسان نبوده است . اما این فلسفه در عین دشواری و پیچیدگی بهترین روشی است که بشر بدان پی برده است . بنابر این برای ما ایرانیان که در طریق وصول به دموکراسی واقعی گام برمیداریم فرض است که همواره این نکته‌را نصب‌العین خویش‌قراردهیم که برای رسیدن باین منظور تحمل هر دشواری سهل و سزاوار است . ما تاکنون مسافتی بزرك از این راه را پیموده‌ایم و از همین جهت‌تصور میکنم اکثریت مردم از مفهوم‌واقعی دموکراسی آگاه شده باشند .

ما ایرانیان‌باید خواهان پیشرفت سریع در وصول بهدف دموکراسی باشیم ولی در عین حال نباید از نظردوربداریم که‌وصول بدموکراسی سیاسی و اقتصادی و اجتماعی‌نیازمند زمان وتربیت و تعلیم عقلی ومنطقی مردم و تطبیق خواسته های افراد است و این کار محتاج توجه به ارزش اخلاقی و حس وفاداری افراد و اجتماعات است و از آنها مهمتر آنست که افراد کشور بهمکاری و معاضدت بایکدیگر بیش از پیش معتقد و آشنا باشند .

برای اینکه ملل و افراد در محیط آزادی به پیشرفت های خود ادامه دهند ناگزیر حدوی هست و اگر سریعتراز حدمعقول پیش‌برویم و یا ناشکیبائی و بدبینی در ذهن ما رخنه یابد بهدف های پرارزشی که همه آرزومند آن هستیم‌نخواهیم رسید . ولی اگر میل شدید به اصلاح و ترقی را با صبر و حوصله توام داشته باشیم بدون شك‌مساعی ما نتیجه های رضایت بخش‌خواهد داشت .

هدف ما معین‌و راه وصول به‌آن پیش ما باز است و شك نداریم که اگر در کوشش و مجاهدت کوتاهی نکنیم به آن هدف عالی خواهیم رسید .

یك خلبان ایرانی بایك هواپیمای یك موتوره از فراز اقیانوس اطلس گذشت

بقیه از صفحه اول

شور و هیجان مستقبلین وتشویقی که از آقای مهدی طرفدار بعمل آمده بود بسیار شورانگیز و تماشائی بود.

خلبان ۳۵ ساله ما که تحصیلات عالیه هوانوردی خود را در دانشگاه های بزرك آمریکا بپایان رسانیده و چند سال نیز در بزرگترین خطوط هواپیمائی آمریکاخدمت‌میکردنخستین خلبان ایرانی است که با هواپیمای یك موتوره ازفراز اقیانوس اطلس پرواز کرده است و همچنین نخستین خلبان در دنیاست که برای اولین بار با هواپیمای یك موتور «ت‌ـ۳۸» که‌از خدمت جنگی نیروی هوائی آمریکا خارج شده است‌ازفرازاقیانوس اطلس گذشته است ...

من‌که مانند همه مستقبلین دربرابر این خلبان شجاع و فداکارجز تحسین وستایش هدیه‌ای با خود نیاورده بودم از او خواستم تا ماجرای جالب‌سفر دور ودراز دریائی‌خودرابرای‌خوانندگان عزیز روزنامه اطلاعات تعریف کندواو در حالیکه چشمانش‌ازاعماق افق‌بیکران آسمان خاطرات رویائی ووهم انگیز ۳۸ساعت پروازش را بر فرازاقیانوس متلاطم و طوفانی اطلس جستجو میکرد شروع بصحبت‌کرد و گفت:

ماجرای این پرواز

سحرگاه هفدهم دسامبر بود که از پایگاه هوائی «ناتال» واقع در برزیل آماده پرواز شدم • هوا صاف بود • ودر آسمان آبی ، لکه های ابر در گوشه و کنار در هم آمیخته بود • برای آخرین بارمرکب سبکبالم را بررسی کردم • سه باك اضافی با ۲۵۰۰ لیتر بنزین اضافی در زیر بالها و پشت سر من ، جای صندلی مکانیسین درهواپیما، راحت وآرام خفته بودند • دیگر آفتاب درآمده بودو خورشید در آسمان خود نمائی میکرد ، در حالیکه یك پیراهن و یك شلوار بتن داشتم وارد کابین هوا پیما شدم در یك لحظه شاید برای اولین و آخرین بار ، احساس کردم که سفر دشوار و هول انگیزی در پیش دارم • یکبار بیادم آمد که‌امریکائیها اجازه نداده بودند مستقیما از آنجا بر فراز اقیانوس اطلس پرواز کنم و من ، اجبارا به امریکای جنوبی سفر کرده بودم و حالا میخواستم شانس بزرگی را آزمایش کنم ... یکمرتبه بخود آمدم • همه چیز عادی بودو فقط چند دقیقه بعد که برفراز اقیانوس پرواز میکردم احساس‌کردم که امواج خروشان آن برویهم خوابیده اند ... اقیانوس بیکران ، تا آنجا که دید داشتم خواب بود• امواج عشق وامید که براتدام‌شفاف اقیانوس میلغزید قلبم را سرشار از لطف و صفا میکرد گوئی نگاه پر اشتیاق خورشید ، تار های شفاف قلب اقیانوس را میلرزاند ...

من وخدای من ...

چشم اندازم زیبا و دوست‌داشتنی بود • من در ارتفاع ۶۰۰۰ پائی‌قاره سفید را پشت سر میگذاشتم وبسوی قلب قاره سیاه پیش میرفتم عقربه های ساعت آرام ویکنواخت گذشت زمان را نشان می داد ... خورشید وسط آسمان کبود انگار همین الان بود... پیشا پیش‌خورشید چندتکه ابر، مثل دسته های‌مرغابی، که باهیاهو بسوی ساحل میروند ، شتابزده روی آسمان در حرکت‌بود• درست پنج ساعت‌از پرواز من‌برفراز اقیانوس گذشته بودکه طوفان‌تازیانه بردست و کف بر لب از راه‌رسید• اقیانوس میغرید ...کف برلب‌آورده بودند • توفان گوئی پی انتقام‌آمده بود ... هوا تیره و تار شده بود... اقیانوس میغرید ... کف برلب‌آورده بود موجهای بلند از سینه آن بر میخاست ، بآسمان پرتاب‌میشد• امواج کوه پیکر همچون تمساحهای مست رویهم میغلتید و درآن میان من بهر سو که نگاهم دوخته میشد جز ابرو توفان چیزی نمیدیدم • هردم‌تازیانه توفان‌باضربات‌سنگین‌تری فرود میآمد • و بر پیکر اقیانوس نواخته میشد • ودر آن لحظات هیجان انگیز ، در آسمانی طوفانی و منقلب ، که من و مرکب کوچك من چون تکه های ابر شاهد پیکار سهمگین توفان و اقیانوس بودیم فقط به دو چیز فکر میکردم من و خدای من ... من همیشه ، یکه وتنها سینه ابرها را میشکافم و هیچگاه پشتیبان و حامی واقعی‌خود ـخداـ را از یاد نمیبرم •

***

توفان کم کم آرام گرفت ،لحظات پر هیجان و هول انگیز سپری‌شد• بین توفان و اقیانوس که هشت ساعت باهم جنگیده بودند آتش‌بس اعلام شد• دیگر سیاهی شب همه‌جا پخش شده بود وکبودی غم، براندام چروك خورده اقیانوس نشست ... دوازده ساعت و نیم پرواز کرده بودم بی آنکه حساب زمان در دستم باشد ... از دور نور چراغها ، چون ستاره ها بآسمان چسبیده بودیك ساعت بعد ، وقتی وارد قاره سیاه شدم و در فرودگاه داکار بر زمین نشستم فقط یکساعت و نیم بنزین برای پرواز ویکدنیا شور وانرژی داشتم ...

تصادف در امریکا

ـخوب آقای طرفدار جدامتشکرم حالا بفرمائید چطور شد بدون‌اینکه وارد نیروی هوائی بشوید حرفه خلبانی را پیشه کردید ؟

ـحقیقت قضیه اینست که خلبان شدن بنده ـ با وجود علاقه‌شدیدی که از کودکی به فن هوانوردی‌داشتم صرفا مربوط به یك تصادف بود و چه بسا اگر آن تصادف در سرراه من قرار نمیگرفت من این حرفه را انتخاب نمیکردم و یا تا این حدبدان عشق نمیورزیدم ... جریان از این قرار است که در سال ۱۳۳۰ من برای دیدن برادرم که در امریکا مشغول تحصیل مهندسی ساختمان بود بآنکشور رفته بودم با آنکه این مسافرت صرفا بخاطر دیدن برادرم بود از فرصت استفاده کردم و در نهایت علاقمندی مشغول فرا گرفتن کار بزرگ را انجام داده بود ولی اهمیت کار وی این بار در این بود که‌در یك فصل نامناسب که‌اقیانوس اغلب طوفانی است . با یك هواپیمای یك موتوره امتحان نداده دست بچنین عمل جسورانه‌ای زده است

اجازه پرواز داخلی امریکا

هواپیمای یك موتوره «ت‌ـ۳۸» که‌از خدمات جنگی نیروی هوائی آمریکا خارج شد یك کمپانی آمریکائی تعداد ۳۵۰ فروند آنرا خریداری کرد ولی دولت آمریکا جز در مواردعکسبرداری و نقشه‌برداری به آنها اجازه پرواز نمیدهد و حالا که خلبان جسور و با شهامت ایرانی با ۸۱ ساعت پرواز متناوب با این هواپیما سه قاره جهان را زیر بال گذاشته و صحیح و سالم بمقصد رسیده است کمپانی آمریکائی باستناد همین عمل شجاعانه خواهد توانست اجازه پرواز داخلی آمریکا رابگیرد .

آقای مهدی طرفدارامروزطی‌نامه‌ای چگونگی پرواز های خود را با این هواپیمابرای‌کمپانی‌فوق نوشته است.

اهل و عیال ...

خلبان جسور و شجاع ایرانی نه سال پیش در امریکا با دوشیزه‌بتی ازدواج کرد و حالا یك دختر خانم هفت ساله بنام مارلین و یك آقا پسر چهار ساله بنام علی دارد که باتفاق مادرشان در امریکا بسر می برند یك برادر مهدیخان در امریکا مهندس معماری است و خواهرش همسرتیمسارسرلشکر حسین‌سیاسی است و برادر دیگرش نیز در ایران بسر میبرد .

اسمعیل‌ـ یگانگی

کاندیدای حزب ملیون درلنجان

آقای دکتر سید موسی آیت‌اله زاده اصفهانی کاندیدای حزب‌ملیون در لنجان برای فعالیت انتخاباتی بحوزه خود عزیمت مینماید .

آقای‌دکتر اصفهانی نواده‌مرحوم آیت‌اله سید ابوالحسن اصفهانی ، مرجع تقلید شیعیان میباشد که مسقط الراس آن مرحوم لنجان بوده است .

دکتر اصفهانی دارای تحصیلات عالیه در رشته فلسفه میباشد و در دوره پیش از لنجانات انتخاب شده‌و سپس استعفا داد .

در وزارت دارائی

آقای حسین‌فاطمی‌مشاوراقتصادی درادارہ کل برنامه ها و بررسی‌های اقتصادی و مالی وزارت دارائی از طرف تیمسار سرلشکر ضرغام وزیر دارائی بریاست اداره کل‌بهبودامور اداری آنوزارتخانه منصوب گردید.

مسافرت به پاکستان وهندوستان

قبل از ظهر دیروز آقای‌جهانگیر ملت رئیس قسمت انتشارات و تبلیغات بنگاه راه‌آهن همراه با ورزشکاران آن بنگاه بکراچی عزیمت کرد .

وی پس‌از مدتی توقف در پاکستان طبق برنامه‌تنظیمی‌به‌هندوستان‌خواهد رفت .

از فردا صبح در سینماهای ایران- دیانا- تهران- میامی

کی به کیه

باشرکت:
روانبخش
آزاده
کریمی
محمدی
امیر فضلی
مقبلی
همایون
تاجی احمدی

آواز: روانبخش- یاسمین-مهوش-پورهاشمی
آهنگ‌از: عطاءالله خرم شعراز: پرویزوکیلی
فیلمبردار: شیرازی
سناریست وکارگردان: رضاکریمی- بهادری

اطلاعات

شاهنشاه یک‌کارخانه جدید پارچه بافی راافتتاح میفرمایند

ساعت سه بعد از ظهر امروز اعلیحضرت همایونی کارخانه پارچه‌بافی ممتاز را واقع در جاده شهر ری افتتاح می فرمایند . در مراسم افتتاح‌آقایان نخست‌وزیر و وزرای صنایع و معادن ـ کار ـ دارائی ـوزیر مشاور و سرپرست سازمان برنامه و رئیس کل بانك مرکزی حضور خواهند داشت. این کارخانه که باسرمایه خصوصیو کمك مالی‌دولت ایجاد شده دارای چهل هزار دوك برای پنبه و الیاف مصنوعی و ۱۰۲۹ دستگاه بافندگی‌است و محصول آن در مرحله آزمایش روزانه شصت هزار متر پارچه پنبه ای و الیاف مصنوعی‌بوده استو پس از تکمیل روزانه به ۱۵۰ هزارمتر خواهد رسید هزینه احداث کارخانه صدو ده میلیون تومان بوده و دولت‌بیست میلیون تومان از آنرا وام داده است .

فردا علیاحضرت فرح پهلوی ببازدید کانون کار میروند

در ساعت سه ونیم بعداز ظهر روز چهار شنبه چهاردهم دیماه (فردا) علیا حضرت فرح پهلوی ملکه ایران باتفاق والاحضرت شاهدخت اشرف پهلوی ریاست عالیه سازمان شاهنشاهی خدمات اجتماعی از کانون کار وآموزش بازدید خواهند فرمود .

برقراری روابط دیپلماسی باچندکشور افریقائی

خبرنگارما گزارش میدهد که‌وزارت خارجه در بودجه سال آینده‌خود اعتبارات جدیدی برای گشایش چند نمایندگی سیاسی تازه در کشورهای جدیدالتاسیس افریقا منظور کرده‌است .

از هم اکنون دروزارت خارجه مطالعاتی درجریان است که‌درسال آینده باچند کشور مهم افریقائی روابط دیپلماسی برقرار گردد .

تصویبنامه دولت راجع بترفیعات وزارت خارجه

دیروز اطلاع دادیم که طبق تصویبنامه هیئت وزیران ترفیعات سیاسی وزارت امور خارجه فعلا متوقف گردیده است .

خبرنگار ما امروز توانست متن تصویبنامه ای را که از طرف هیئت وزیران در این زمینه صادرشده باین شرح بدست آورد :

هیئت وزیران در جلسه مورخ ۲۶ر۹ر۳۹ بنابه پیشنهاد وزارت‌خارجه تصویب نمودند که مقررات فصل سوم آئین‌نامه استخدامی وزارت‌امور خارجه مصوب ۳ر۱۲ر۳۴ هیئت وزیران راجع به مقامات سیاسی و کنسولی وارتقاء جز در مورد کارمندانی که درمناطق بد آب و هواخدمت مینمایند تا تصویب اساسنامه جدید وزارت امور خارجه‌موقوف‌الاجرابماند

مانور دریائی ایران وامریکا آغازشد

اطلاعیه نیروی دریائی

این اطلاعیه راجع به‌مانور امروز از طرف نیروی دریائی شاهنشاهی انتشار یافته است :

نیروی دریائی شاهنشاهی ایران همه ساله بغیر از تمرین های‌داخلی مانور سالیانه خودرا در دو مرحله یکی در زمستان و دیگری در اواخر بهار باناوگان امریکا و انگلستان مقیم خاورمیانه در آبهای‌خلیج‌فارس انجام داده ویك مانور کلی هم بنام مانور دریائی پیمان‌مرکزی‌باشرکت ناو های انگلستان ـ امریکا ـ پاکستان ـترکیه در آبهای‌اقیانوس هند داشته است درسالهای گذشته فرماندهی مانور بایکی ازدریاداران امریکائی یا انگلیسی بوده است ولی امسال که مانورعملیاتی‌زمستانی نیروی دریائی شاهنشاهی شروع میشود فرماندهی آن قوای مشترك دریائی با یکی ازامراءنیروی‌دریائی تیمسار دریادار شمس‌الدین‌صفوی فرمانده ناوگان خلیج فارس‌ودریای عمان خواهد بود ضمناازلحاظ‌تجلیل وتکریم‌روح شهداء نیروی دریائی شاهنشاهی اینگونه‌عملیات‌بنام یکی از آنها نامیده شده و سالهای قبل نیز مانور های معموله بنام های بایندر ـنقدی میلانیان و امسال‌هم بنام کهنموئی شهید دیگری از نیروی دریائی نامیده شده است .

در این مانور عملیات مخابراتی‌ـ تیراندازی سطحی دریائی ـ تیر اندازی ضد هوائی ـعملیات ضدزیر دریائی ـ محافظت‌ازکاروان‌مرکوب از کشتیهای نفتکش و تجارتی ـ سوخت‌گیری در حرکت و هوای نامساعد و سایر تمرینهای مختلف انجام خواهد گرفت .

ایرج نبوی‌ـعباس‌پهلوان محمدعاصمی‌ـفرخ تمیمی ش. ناظریان ـ بیژن خرسندـسیروس‌آموزگار نیلوفرـ دکتر روح‌الله اقراری .

این جمعه

تنزل قیمت مرغ وماهی

قیمت ماهی در این دو روزه از طرف سوپرمارکت و سایر فروشندگان تخفیف داده شد بطوریکه ماهی درشت درجه یك بقیمت ۷۵ ریال در سوپرمارکت میدان بهارستان و خیابان اسلامبول و نقاط دیگر در دسترس مردم قرار گرفت آقای فرود شهردار تهران نیز از میدان بهارستان و خیابان اسلامبول و چند نقطه دیگر دیروز بازدید نموده و از فروشندگان قدردانی نمود .

عریضه سرگشاده

بشرف خاك پای پدر تاجدار اعلیحضرت همایون ارواحنا فداه

جان نثاران و افراد عشایر و بازرگانان و کسبه و اصناف شادگان مفتخرا استدعای عاجزانه از خاك پای همایونی داریم همانطوریکه در کلیه‌امور و شئون رعایای مملکت عطف توجه دارند و از پرتو عنایات ملوکانه است که مردم در مهد آسایش و امنیت بسر میبرند مراحم ملوکانه را شامل حال جان نثاران بفرمایند خاطر خطیر شاهانه مستحضراست‌وجودسازمان‌دادگستری که مجری عدالت بوده و هست درهریك از نقاط کشور تشکیل باشددستگاهی است که مردم اطمینان دارند حیثیت و ناموس و دارائی آنهادرحراست‌سازمان قضائی مصون و محفوظ است بانهایت تاسف طبق آگهی وزارت دادگستری دادگاه بخش شادگان از ۱۵ر۱۰ر۳۹ازسازمان قضائی حذف گردیده‌اعلیحضرتا در این مدت دوسال با تشکیل دادگاه بخش در شادگان امنیت و آسایش از هر حیث‌نصیب این منطقه هشتاد هزار نفری گردیده که حدی برآن متصور نیست در مدت یکسال قبل از تشکیل دادگاه در شادگان شش قتل عمددراین حوزه واقع گردید وزدو خورد های متوالی و عملیات پاره‌ای اوباش خواب‌راحت از مردم ربوده شده بودازبدوتشکیل دادگاه بخش در این منطقه فقط بوضع آدم‌کشی و جنایات خاتمه داده شد بلکه نزاع های محلی وزدوخورد هائی که هر مدت که واقع میگردید خاتمه داده شده اعلیحضرتا پدر تاجدار را به‌آن نوزاد والاحضرت والاگهر ولیعهد قسم میدهیم امر ملوکانه شرف صدور یابد که دادگاه بخش شادگان برقرار ماند تا رعایای جان‌نثاران دچار بی‌نظمی و هرج ومرج قبل از تشکیل دادگاه نشوند اعلیحضرتا با حذف دادگاه شادگان از سازمان قضائی امنیت قضائی هم در این منطقه حذف شده می‌پنداریم ازپدر اقدس شهریاری رجاءواثق داریم در این مورد امر موکد صادر خواهند فرمود

جان‌نثاران سران عشایر و بازرگانان و کسبه و اصناف شادگان محی‌رئیس طایفه ال‌بوغبیش یاسر سالمی رئیس طایفه خنافره رزیج امیرخنافره ـحاج عبدالمجید اهدائی‌ـ یحیی کاظمی ـحاج محمد صالح عیسی پور مجید زایر عبود ـ حاج علی محمد ارجمند .

بمنظور تجلیل از خدمات فرهنگی شادروان**خلیل‌انوار** عضو سازمان فعالیت جوانان ایران مجلس یادبودی درروز چهارشنبه ۱۴ دی ماه ساعت ۵ تا ۷ بعد از ظهر در سالن **اداره املاك ـبنیادپهلوی ـخیابان پاستورتشکیل می شود .** از دوستان و همکاران آنمرحوم دعوت می شود که در ایـن مجلس حضور بهمرسانند**سازمان فعالیت جوانان ایـران**

هرالدتریبون مینویسد :

ایران سالانه ۲۰ میلیون دلار فرش صادر میکند

برای ملکه الیزابت فرش ظریف و گرانبهائی میبافند

هرالد تریبون در مقاله‌ای بنقل از آسوشیتدپرس درباره فرش ایران‌می نویسد :

فرش بافی هنوز یکی از صنایع مهم ایران محسوب میشود ۱۰۰هزار نفر کارگر در ایران به کار فرش‌بافی مشغولند و ایران سالیانه ۲۰میلیون دلار فرش به خارج صادر می‌کند

مدیر کارخانه فرش بافی دانشکده هنرهای زیبای اصفهان بمن گفت (بخبرنگار آسوشیتدپرس) برای‌بافتن یك فرش خواب ، سه نفر زن ماهر باید دریکسال کار کنند .

بافتن برخی از قالیهای بزرگ‌کاخ پادشاه ایران دهسال وقت لازم دارد هم اکنون برای ملکه الیزابت فرشی می‌بافند که در هر یك اینچ آن ۵۶۲ گره کوچك وجود دارد .

ملکه ایران بعنوان زن سال‌شناخته‌شدند

بوئنوس آیرس ـ ۲ژانویه ـ آسوشیتدپرس ـ یك موسسه تحقیقاتی آرژانتین پرزیدنت کندی را به سمت مرد سال در کشور های خارج تعیین کرد و اعلام داشت که ملکه فرح دیبا ، نیز که جانشینی برای سلطنت ایران بدنیا آوردند بعنوان زن سال در کشور های خارج‌شناخته می شوند . مرد سال آرژانتین وزیر اقتصاد این کشور است

نهمین‌دوره شورای وزیران سنتو

برای مدت دوماه بتاخیر افتاد

امروز دبیرخانه سازمان پیمان مرکزی در آنکارا اعلام داشت که تاریخ قطعی کنفرانس وزراء بزودی اعلام خواهد گردید .

در هفته گذشته خبر تاخیر تشکیل شورای وزیران سنتو به آگاهی خوانندگان رسید زیرا در اعلامیه نهائی دوره پیش شورای وزیران که در تهران‌تشکیل شد تاریخ دوره اجلاسیه بعدی در هشتم بهمن ماه در آنکارا اعلام شده بود .

خبرنگار ما امروز اطلاع بدست آورد که بنا بتصویب شورای معاونین دائمی در آنکارا نهمین دور اجلاسیه شورای وزیران سنتو دو ماه‌بتعویق افتاده و در فروردین ماه (آوریل) آینده‌درآنکارا تشکیل خواهد شد .

کمیته نظامی چهارم بهمن در آنکارا تشکیل میشود

امروز در آنکارا اعلام‌شدکه کمیته نظامی سنتو روز چهارم بهمن در آنکارا تشکیل‌خواهد شد و جلسات آن‌سه‌روزتاششم بهمن طول خواهد کشید . چند هفته پس‌از تشکیل کمیته نظامی کنفرانس وزیران کشورهای عضو سازمان پیمان مرکزی نیز در آنکارا تشکیل جلسه خواهدداد.

گزارش واقعه معدن شمشك تسلیم نخست‌وزیر شد

خبرنگار ما اطلاع میدهد که گزارش هیئت رسیدگی بواقعه انفجار شمشك گزارش خود را دیشب تسلیم آقای نخست‌وزیر نمود .

آقای نخست‌وزیر امروز مشغول مطالعه این گزارش بود . اعضای هیئت رسیدگی بواقعه انفجار شمشك عبارتند از :

آقایان فتح‌الله معتمدی معاون فنی وزارت کار ـ مهندس محمودی‌استاد دانشگاه ـ مهندس میر افضلی کارشناس معادن‌و پیشوائی نماینده بازرسی کل کشور .

بطوریکه خبرنگار ما کسب اطلاع‌کرده است در گزارش مزبور چندنفر مسئول معرفی شده‌اند و ضمنا پیشنهادهائی برای تکمیل وسایل کارو همچنین بهبود وضع کارگران در این گزارش قید شده است .

سخنرانی راجع بیادبود دوهزار وپانصدمین سال شاهنشاهی ایران

آقای شجاع‌الدین شفا سخنگوی دربار شاهنشاهی و دبیر کل جشن های شاهنشاهی ایران در ساعت ۵ بعد از ظهر فردا در دانشگاه ملی ایران درباره یادبود دو هزار و پانصدمین سال شاهنشاهی ایران سخنرانی خواهد کرد. از طرف دانشگاه عده زیادی از شخصیتهای سیاسی و فرهنگی برای حضور در این سخنرانی دعوت شده اند .

رسیدگی بدارائی افسران ارتش آغاز شد

امروز از ستاد بزرگ ارتشتاران اطلاع داده شد که در اجرای‌قانون مربوط به رسیدگی دارائی کارمندان دولت بفرمان شاهنشاه از دیروز رسیدگی به دارائی افسران آرتش به ترتیب ارشدیت برابر ماده ششم از قانون مزبور توسط اداره بازرسی آرتش شروع گردید .

چغندرکاران استان دهم اصفهان توجه فرمایند

چون آقایان و مالکین محترم و کشاورزان عزیز استان دهم در سال۱۳۳۹ از کشت چغندر قند حسن استقبال فرموده و نتیجه کارشناسان میدهد که در صورت توجه بیشتر امکان دارد عوائد سرشاری از زراعت چغندرقند نصیب آنان گردد لذا کارخانه قند کمك های موثر مادیو معنوی خودرا بشرح زیر برای کشت سال ۱۳۴۰ اضافه مینماید وانتظار دارد که عموم زارعین محترم استان دهم نهایت جدیت رادر ازدیاد سطح کشت و برداشت بهره بیشتر ازواحد سطح مبذول فرمایند.

۱ـ به‌قیمت چغندر برای هرتن مبلغ ۳۰۰ ریال اضافه مینماید که مبلغ خرید تحویل قپان کارخانه ازقرار هر تن۱۲۰۰ ریال میباشد.

۲ـ تخلیه چغندر بعهده کارخانه خواهد بود (کارخانه دارای‌دستگاه تخلیه بوسیله فشار آب میباشد که ظرف ۸ دقیقه کامیون را تخلیه می کند .)

۳ـ باوجودی که دولت قیمت بذر راصدی دوازده ترقی داده‌است معهذا کارخانه قندبذر چغندر رابه مقدار کافی و بطور رایگان در اختیار کشاورزان خواهد گذارد.

۴ـ کود های شیمیائی ارزان قیمت ومناسب برای اراضی اصفهان به کشاورزانی که مایل بخرید باشند بقیمتی که برای کارخانه ازخارج وارد شده است فروخته میشود.

۵ـ دفع آفات زراعت چغندر رامانند سال ۱۳۳۹ با موثرترین سموم و مجهزترین وسائل موتوری و دوشی تحت نظر کارشناسان ورزیده مجانا انجام خواهیم داد.

۶ـ به آقایان چغندر کارانی که مایل باشند سمپاش (اعم از موتوری یادوشی) خریداری نمایند باقساط و بدون فرع به‌آنها فروخته می شود .

۷ـ خدمات فنی کارشناسان چغندرکاری کارخانه در هرموقع و درهر کجا دراختیار هرکس که بخواهد قرار خواهد گرفت.

۸ـ به آقایانی که چاه‌آب آماده داشته باشند ومایل به کشت چغندرقند در سطح کافی ویا مقدار کافی باشند موتور و تلمبه آب‌باقساط دوساله فروخته میشود وهرنوع کمکهای فنی که خریدار بخواهد در اختیار اوقرار داده‌خواهد شد

۹ـ تفاله حاصله ازچغندر (که هم‌علوفه خوبی برای دام‌و هم کود مناسبی برای اراضی زراعتی میباشد)مجانادر اختیار چغندر کاران گذارده میشود یابحواله کرد او تحویل میگردد.

۱۰ـ پس از برداشت محصول چغندر سال ۱۳۴۰ به آقایانی که سطح کشت چغندر آنها یامیزان محصول در واحد کشت بیشتر از دیگران باشد جوائزممتاز ومناسبی داده‌خواهد شد.

۱۱ـ چون کارخانه و آقایان چغندرکاران هر دو با همدیگر منافع مشترکی در کشت چغندر دارند لذا بدین مناسبت از طرف کارخانه قند هرنوع کمك مادی و فنی که مقدور باشد انجام خواهد گرفت.

شرکت سهامی قند اصفهان

مهرگان اتوسرویس فولکس‌واگن

نمایندە شماره ۲۴

زیرنظر متخصصین فنی بمدیریت **حسین‌شهسوارانی** باسابقه ترین مکانیسین فولکس واگن افتتاح‌گردید.

تعمیرگاه مجهز ومدرن **مهرگان** همیشه آماده خدمت است. نشانی: خیابان تهران‌نو بعداز پمپ بنزین ایستگاه ارباب مهدی تلفن ۹۱۳۹۹ آـ۳۷۳۰۶

امشب حزب مردم دربارهٔ کاندیداهای تهران تصمیم میگیرد

خبرنگار ما امروز کسب اطلاع کرد که کمیته مرکزی حزب‌مردم امشب تشکیل جلسه میدهد در این جلسه پیرامون کاندیدای حزب‌مردم از تهران تصمیماتی اتخاذ میگردد ، یك خبر خصوصی حاکیست که حزب مردم در تهران احتمالا ۶نفر بیشتر کاندیدا معرفی نخواهدکرد.

ششصد تلفن خودکار درشیراز ازکار افتاد

بنابگزارش تلفنی خبرنگار ما دیشب محل انشعاب تلفنهای خودکار شیراز در اثر جریان آب شهر پر از آب شد و ششصد رشته تلفن آن شهر از کار افتاد .

از تهران یك متخصص فنی تقاضا شد با هواپیما اعزام دارند ،گفته می شود خسارات وارده بالغ بر یك میلیون ریال بوده و ۱۵روز وقت لازم است‌که تلفونها اصلاح شود . فعلا ادارات دولتی از کابلهای فرعی استفاده می کنند .

دوکشتی کوچك یدك‌که‌بایران فروخته شده بود غرق شد

لاهه ـخبرگزاری فرانسه ـ ۲ژانویه ـ کشتی یدك کش «اوپسی» که از طرف کمپانی کشتی سازی «ورنیج‌ندرلانو» هلند به ایران فروخته شده و روز شنبه آبهای این کشور را بسوی بندر بصره ترك کرده بود امروز اطلاع داد که در راه با اشکالات جدی روبرو شده است .

«اوپسی» با چهارکشتی کوچك یدك خودازبندری واقع در نزدیکی آمستردام بسوی بصره حرکت کرده بود بامداد امروز در دریای مانش آب وارد یکی از یدك ها شد و بسرعت غرق‌گردید و یکی دیگر از یدك ها را نیز با خود به قعردریابرد.

کاپیتان «اوپسی» بلافاصله کمك خواست ولی قبل از رسیدن کمك هردو یدك غرق‌شده بود .

غازها هواپیمارا فرود آوردند

توپکاـ ۳ژانویه ـ خبرگزاری فرانسه ـ یك هواپیمای مسافربری چهارموتوره در نتیجه حمله غازها مجبور بفرود آمدن شد . این هواپیما در حال پرواز بایکدسته بزرك غاز مصادف شد و شیشه های پنجره اطاق‌خلبان در نتیجه حمله پرندگان شکستو صورت خلبان زخمی شد هواپیماتوانست بدون‌وقوع حادثه ای بزمین به نشیند پس از پائین آمدن آن از اطاق خلبان لاشه سه غاز پیدا شد .

هواپیماسقوط کرد و۲۵ نفرکشته شدند

هلسینکی‌ـ۳ ژانویه‌ـخبرگزاری فرانسه ـ یك هواپیمای فنلاندی که‌در خط هوائی هلسینکی و «واژا» کار می کرد بامداد امروز سقوط کرد و ۲۵ تن سرنشینان آن همگی تلف شدند .

آخرین خبر تا ۴ بعدازظهر

کوشش انگلستان برای استقرار صلح درلائوس

واشنگتن ـ ۳ژانویه ـآسوشیتد پرس ـ رویتر ـ پرزیدنت ایزنهاور بر این عقیده است که اقدام سریع و روشن در مورد لائوس ، بهترین راه جلوگیری از اقدامات کمونیست هاست . لکن آیزنهاور امیدوار است که علیرغم خطیر بودن‌اوضاع، مسئله بدون مداخله نظامی‌خارجیان حل و فصل شود . آمریکا مایل است که هر اقدامی میشودباموافقت اعضای سازمان سیتو و خاصه انگلیس و فرانسه باشد در وهله اول میزان مداخله کمونیستهامعین گردد. زیرا دلائل مبنی بر مداخله کمونیستها چنان قطعی نیست که سیتو ، آمریکا و سایر سازمان های بین المللی را قانع سازد . در مسکو خروشچف نخست وزیر شوروی در ضیافت سفارت کوبا ، اظهار داشت آتشی که در لائوس بر افروخته شده باید بموقع خاموش گرددو کمیسیون‌بین‌المللی نظارت که مرکب از نمایندگان هند ، کانادا و لهستا ناست کار خود را در لائوس دوباره از سر گیرد . رادیو مسکو در برنامه خودامریکا را بمداخله در امور لائوس متهم کرد وخاطر نشان ساخت که‌مداخله ویت‌نام در لائوس ، بوسیله دول غربی جعل شده است تا روی نقشه های آنها پرده‌ای کشیده شود .در لندن مشاورات دامنه داری میان مقامات آمریکائی و انگلیسی ادامه دارد ومقامات وزارت خارجه انگلیس هنوز حاضر نشده‌اند در مورد نوع تجاوز به لائوس‌توضیح بدهند . ضمنا روزنامه‌های انگلیسی به بحث در مورد لائوس پرداخته و مینویسند که کوشش‌های انگلیس برای جلوگیری از توسعه جنك‌لائوس اولین نتایج خود را ببار می آورد . روزنامه معروف«دیلی اکسپرس»خاطر نشان میکند شانس تجدید فعالیت کمیسیون بین‌المللی لائوس بیشتر شده است همین روزنامه مینویسد «بریتانیا در حالی که امریکائیروهای خود را مسلح میسازد ،میکوشد تاز شدت تشنج بکاهد »

روزنامه دیلی تلگراف مینویسد دولت‌امریکا مایل بمداخله نظامی‌است در حالی که انگلیس مداخله نظامی‌در لائوس راحماقت میداند .دیلی‌تلگراف میافزاید دربخشی از جهان که لائوس در آن‌قرار دارد ،فقط با وسائل‌نظامی نمیتوان پیروز شد . اگر در لائوس جنگی میان شرق و غرب در گیرد کمونیستها سرانجام پیروز خواهند شد، از اینرو بهتر است در لائوس یك دولت بیطرف ، بدون جنك‌مستقر شود. بطور کلی تمام سرمقاله‌های روزنامه‌های انگلیسی ، عملیات‌شتاب زده و شدید را رد کرده‌اند و لزوم اقدامات دیپلماتیك را در مورد بحران لائوس خاطر نشان میکنند روزنامه متنفذ تایمز مینویسد هدف کنونی باید استقرار آتش بس در لائوس باشد تا سپس امور حل‌وفصل‌گردد.

در کشور های خاوردور ، طی‌کابینه های فوق‌العاده مسئله بحران لائوس مورد بررسی قرار گرفته است و یك مقام عالیرتبه وزارت خارجه ژاپـن امیدواراست‌ژاپن‌واردرقابتهای‌دول بزرك‌نشودو از جنك‌لائوس دور بماند . همین مقام افزود ما امیدواریم آمریکا قبل از استفاده از پایگاه های ژاپن برای تقویت عملیات لائوس با دولت ژاپن مشورت کند . چنین مشورتی طبق قرارداد امنیت ژاپن و امریکا ضرورت دارد . آخرین گزارشها از لائوس حاکی است که دولت وین‌تیان اعلام‌کرد نیرو های مرکزی موفق‌شدند دوباره شهر «گزینك فونـك» را از کمونیستها پس بگیرند و آنها را اخراج کنند . باضافه دولت بون‌اوم به نماینده خود در سازمان ملل متحد دستور داد که از شوروی بمناسبت دادن اسلحه و مهمات به شورشیان برخلاف قرارداد ۱۹۵۴ ژنو ،درشورای امنیت شکایت کند . ضمنا گزارش میرسد که رهبر شورشیان پاتت لائو از پرنس فوما که اکنون در کامبوج بسر میبرد ، دعوت‌کرد که بزودی به لائوس باز گردد‌و رهبری‌دولت‌سلطنتی ونیروهای مسلح را بر عهده گیرد پرنس فوما نخست‌وزیر بیطرف‌لائوس بود که پس از شدت گرفتن بحران به کامبوج رفت . وفاداری نیرو هـای کونگ‌له و چتربازان و جنگجویان پاتت‌لائو به پرنس فوما ، اعـلام شده است .

اخراج کارمندان سفارت آمریکا ازکوبا

هاوانا‌ـ ۳ژانویه ـ خبرگزاری فرانسه ـفیدل کاسترو نخست‌وزیر کوبا طی نطقی که در مراسم رژه نیروهای این کشور ایراد کرد گفت شماره کارمندان سفارت امریکا در کوبا بایددر عرض ۴۸ ساعت به یازده نفر تقلیل یابد . نخست‌وزیر کوباافزود که‌تصمیم‌وی در مورد اخراج امریکائیها شامل دویست نفر ازکارمندان امریکائی خواهدبود. فیدل کاستروخاطرنشان کرد که امپریالیسم عملیات ضد انقلاب را درین کشور رهبری می کند ودر میان کارمندان سفارت امریکا عناصری هستند که تروریستهارا با دادن‌پول تشویق می کنند . کاسترو گفت ما نمی خواهیم روابط خود را با امریکا قطع‌کنیم ولی‌اگر تمام کارمندان سفارت امریکا بخواهند می توانند از این کشور خارج شوند . وی افزود که شماره کارمندان سفارت امریکا در کوبابه ۳۰۰ نفر میرسد که‌عده ای از آنهابعملیات جاسوسی مشغولند

آقایان مهندسین و آرشیتکت‌ها

مقاطعه کاران محترم

قبل از چسباندن هرنوع

موزائیک و کاشی

وهمچنین شروع

نازک کاریهای کارگاه خودتان

باتلفن ۳۰۴۳۹۰

شرکت فنی و بازرگانی کارفام

مشورت فرمائید

باشکل ریزش موزائیک و کاشی

و و بهانقاط ضعف ساختمانی شمارا حل خواهیم نمود

نشانی : خیابان فردوسی پاساژفردوسی طبقه سوم

سرنوشت

یک‌من طلا معلوم شد

وحالا سرنوشت موهای زیبای‌شما

دردست کمند است

کمند

همین پنجشنبه ببازار میآید

سرشوی گیاهی کمند مواد قلیائی‌ـتیزآبی و شیمیائی ندارد.

کمند خاصیت خودرا ازآفتابهای گرم. خاکهای پرثمر وطبیعت سالم وطن عزیزما ایران‌گرفته است. کمند از ترکیب مواد طبیعی مختلف ازجمله زدوـسدرـ کتیرا در لابراتوارکمند به نسبت‌های علمی آزمایش شده تهیه گردیده است.

پنجشنبه همین هفته (۱۵ دی) کمند ببازار میآید

سازمان فاکوپا