سال سی‌وپنجم ـ شماره ۱۰۳۷۱ — دوشنبه هفتم آذرماه ۱۳۳۹ — تکشماره ۳ ریال

# اطلاعات

جریان روز

دولت درانتخابات بیطرف است — درپی سیاست خارجی نو

سرمقاله درصفحه دوم وتفسیرجهان درصفحه سوم‌چاپ شده‌است

# انتخابات جدید حزبی نیست

## انتخابات زودتر از موعدیکه تصورمیشد انجام میگیرد

## کاندیداها ودسته‌ها فعالیت خود را ازسر گرفته‌اند

دنباله خاطرات شاهنشاه :

**ماموریت برای وطنم**

درفکر آن هستیم که درتهران راه آهن زیرزمینی احداث کنیم

* فرودگاه مهرآباد از فرودگاههائی که درامریکا واروپادیدم کاملترومجهزتر است
* در نظر داریم ازجدیدترین وسائل الکترونیکی برای ارتباطات استفاده کنیم
* امروز روستائیان ما بجای الاغ به جیپ علاقه پیدا کرده‌اند

### بقیه فصل هفتم

**مسئله اقتباس تمدن جدید**

در نزدیکی فرودگاه عظیم‌بین‌المللی تهران که بسال ۱۳۳۷ هجری تکمیل گردیده هنوز کاروانهای شتر از قراء و قصبات کالای مختلف به تهران می‌آورند ، ولی همین فرودگاه از فرودگاههائی که در آمریکا و اروپا دیده‌ام بمراتب کاملتر و با وسائل جدید مجهزتر است و حقا هم باید چنین باشد زیرا مدتهاست تهران یکی از ایستگاههای مهم راههای هوائی بین‌المللی اروپا و خاوردور و مرکز شبکه ارتباطات هوائی داخله کشور گردیده‌است.

از طرف دیگر روز بروز علاقه مردم بمسافرت باهواپیما بیشتر میشود و میزان آمد و رفت هواپیماها از سال ۱۳۳۲ تاسال ۱۳۳۷ در حدود ده برابر افزایش یافته‌است. در بعضی از خطوط هوائی بعلل اقتصادی و از نظر سرعت واطمینان هواپیماهای آخرین سیستم بکار

تفسیر

## دوانتخابات موجب‌اشکال‌شده

**انتخابات مجلس یا شهرداری کدام بر دیگری مقدم میشود؟**

درستون اخبار مربوط بانتخابات اشاره کرده‌ایم که تقارن انتخابات انجمن شهر و انتخابات مجلس شورایملی اشکالی درشروع انتخابات پدید آورده است . درحقیقت میتوان گفت که دو انتخابات اصطکاکی بایکدیگر پیدا کرده است و برای رفع اشکال اکنون درمواجع دولتی سه‌فرض وراه‌حل‌مورد

بقیه در صفحه نوزدهم

سندی‌اکسپرس مینویسد:

# ملک میلان انگلیس را جزء امریکا میکند

● بدلائل زیاد آشکار است که نخست وزیر انگلستان به استقلال آن‌کشورمعتقد نیست

● بامساعدت ملک میلان ازاین پس مسائل مربوط به کارگران انگلیس درامریکا حل وفصل خواهد شد

● نخست وزیر انگلیس در مورد نفت «ترینیداد» و کانال سوئز و موشک «اسکای بولت» از نظر امریکائیها پیروی کرده‌است

لندن ـ ۲۷ نوامبر ـ یونایتدپرس ـ امروز روزنامه «سندی‌اکسپرس» نوشته است «بدلائل زیاد آشکار است که ملک‌میلان به‌استقلال انگلستان معتقد نیست ».

این روزنامه که متعلق به لرد «بیوربروک» می‌باشد درسرمقاله خود نوشته است . «آیاملک‌میلان تصمیم گرفته است انگلستان راجزء امریکا سازد ».

بقیه در صفحه ۳

بعدازظهر امروز

## جلسه دولت در حضور شاهنشاه تشکیل میشود

**دراین جلسه مسائل اقتصادی وازجمله برنامه سوم عمرانی بررسی‌خواهدگردید**

خبرنگار ما اطلاع‌میدهد که درغیاب آقای‌نخست‌وزیر جلسات‌دولت‌بریاست آقای دکتر سنجابی نایب نخست وزیر ووزیر مشاور تشکیل خواهد شد.

در مدت مسافرت نخست‌وزیربکابل ممکن است دوبار جلسات دولت در روزهای چهارشنبه و شنبه آینده تشکیل گردد . بعد از ظهر امروز اولین جلسه هیئت دولت فعلی در حضور شاهنشاه در کاخ مرمر تشکیل خواهد شد و مسائل اقتصادی ازجمله برنامه سوم عمرانی مورد بحث و بررسی قرار خواهد گرفت .

## برنامه مسافرت نخست وزیر در افغانستان

**نخست‌وزیر شب جمعه این هفته شام میهمان پادشاه افغانستان خواهد بود**

**توقف نخست وزیر در افغانستان یکروز افزایش یافت**

* روزنامه «انیس» چاپ‌کابل مینویسد: تاریخ ایران و افغانستان هریك گواه خوبی است ازاحترام و اعتماد بمقام شاه وسلطنت

همراهان‌قراراست ساعت‌دوونیم بعد از ظهر ( بوقت کابل )واردفرودگاه گرام کابل گردد.

در فرودگاه کابل سردار محمد داود خان صدر اعظم افغانستان و هیئت دولت‌ورجال کشوری ولشکری افغانستان وسفرای ایران‌وافغانستان ازنخست وزیرایران استقبال‌خواهند کرد .

آقای نخست وزیر و همراهان از فرودگاه کابل مستقیما بکاخ صدارت عظمی که برای اقامت و پذیرائی آماده شده است خواهند رفت.

امروز خبرنگار ما کسب اطلاع کرد که مدت توقف این هیئت در کابل یکروز اضافه شده و این مسافرت پنج‌روزبطول‌خواهدانجامید.

ساعت هفت و نیم بامداد فردا آقای مهندس شریف امامی نخست وزیر و همراهان با هواپیمای چهار موتوره شرکت هواپیمائی‌ایران عازم کابل خواهند شد .

در فرودگاه آقایان وزیران و عده‌ای از مقامات کشوری ولشکری و همچنین کارداران و اعضای‌سفارت افغانستان با بانوانشان آقای نخست وزیر و همراهان را مشایعت‌خواهند کرد.

هواپیمای حامل نخست وزیرو

**نمایشگاه بزرگی ازآثار هنری ایران در پاریس تشکیل خواهدشد**

بطوریکه قبلااعلام‌شده قراراست نمایشگاه بزرگی از هنرایران درپاریس تشکیل شود .

نمایشگاه مذکور باهمکاری مقامات ایرانی‌و فرانسوی دراکتبر یانوامبر ۱۹۶۱ درپاریس تشکیل خواهدشد دراین نمایشگاه که‌در سالنهای«پوتی‌پاله» درپاریس دائر میگردد آثار مختلف هنری ایران ازموزه‌ایران‌باستان ودیگر موزه‌های بزرگ دنیاگردآوری شده و بمعرض نمایش گذاشته خواهد شد .

خبرنگارما اطلاع‌میدهد که قراراست بدین مناسبت برخی ازجواهرات سلطنتی نیز بپاریس حمل‌شده‌ودر نمایشگاه مذکوربمعرض نمایش گذاشته شود .

آقای انتظام، سفیر کبیرشاهنشاهی که‌اینك‌درتهران بسرمی بردبرای تهیه مقدمات تشکیل نمایشگاه مورد بحث مامور شده‌است .

## دختر کندی کلیسارا بهم زد

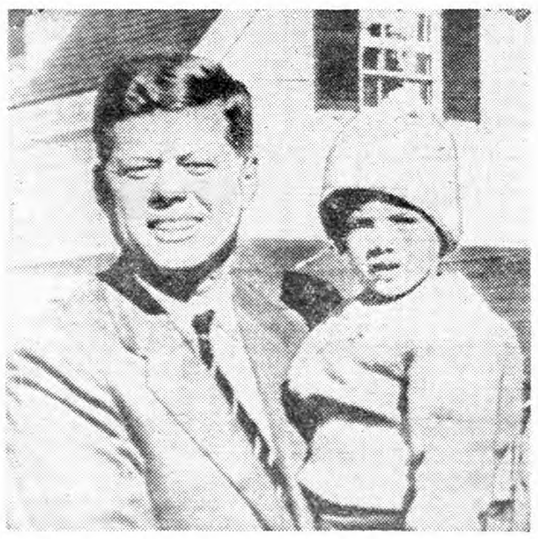

واشنگتن ـ ۲۷ نوامبر ـ یونایتدپرس ـ کارولین دختر سه‌ساله کندی درمراسم جشن تولدخود در کلیسا پدرش را شدیدا ناراحت‌کرد .

کندی درحالی که ۲۰۰ نفرازمردم دربرابر کلیسا برای دیدن اواجتماع کرده بودند کارولین رادرآغوش گرفت ووارد کلیساشد ودرمحل مخصوص بدعا پرداخت . ناگهان کارولین ازلژ اختصاصی خارج‌شدو بجائی که عده زیادی ازمومنین به‌عبادت پرداخته‌بودند رفت وشروع‌به صحبت باآنها کرد .

کندی که میدید دخترسه ساله‌اش با سروصدا وسئوالات پی‌درپی حضورقلب رااز مومنین سلب کرده‌است ازخجالت سربزیر انداخت واورا دوباره بمحل مخصوص باز گرداند ولی کارولین بصندلی‌های‌چوبی پامیکوبید وسکوت کلیسارا سخت‌برهم زد .

پدرش اوراساکت کرداما دختر دست‌ازکارخودبرنداشت . هنوزکندی بخواندن دعا مشغول‌نشده‌بود که‌متوجه شد دخترش بادست وپا درزیرصندلی هاراه میرود . این‌بارنیز کارولین از دست‌پدرش فرارکرد وخود رابصفوف مومنین رساند ودرآنجا باکتاب دعاهای آنها بشوخی مشغول شدوگاهی ازپشت شانه بطوری برآنها سوار میشد که بتواند درچشمهای آنها نگاه کند .

سرانجام درپایان مراسم وقتی‌که همه ازدرکلیسا خارج میشدند کارولین نزدپدر خود بازگشت . اوقات رئیس جمهوری منتخب امریکا دراثر شیطنت های دخترش بکلی تلخ بود .

* فرمان‌شاهانه‌برای‌انجام انتخابات صادر میشود
* بودجه انتخابات جدید تامین شد
* بین ۲۰ تا ۲۵ آذرفرمان انتخابات صادر میشود
* مجلس زودتر از پایان سال جاری‌افتتاح‌میشود
* ابهامات قانونی دربارهٔ تجدید انتخابات، با صدور فرمان شاهانه مرتفع میشود
* جبههٔ منفردین باردیگر تشکیل میشود
* سید جعفر بهبهانی ، فتح‌الله فرود واسدالله رشیدیان داوطلبی خود را اعلام کردند
* فرودگفت: من‌کاندیدای انجمن شهر نیستم و کاندیدای مجلس هستم
* حزب‌ملیون ۲۰۰ کاندیدا معرفی میکند

همچنانکه دیروز نوشتیم در ۴۸ ساعت گذشته‌موضوع‌شروع انتخابات مجلس شورای ملی کلیه جریانات سیاسی کشور را تحت الشعاع‌قرار داده است .

بقیه در صفحه هفدهم

## فیلم «تولد ولیعهد» برای دیپلماتهای‌خارجی نمایش‌داده شد

درساعت پنج‌بعدازظهر دیروز بدعوت آقای شجاع‌الدین شفادبیر کل کمیته‌مرکزی جشنهای شاهنشا هی‌ایران فیلم رنگین مربوط‌به‌تولد والاحضرت ولیعهد که قبلا نسخه‌فارسی آن برای شخصیت‌های سیاسی ومطبوعاتی نمایش داده شده بود بزبان انگلیسی برای سفراء ونمایندگان سیاسی وفرهنگی ومطبوعاتی کشورهای خارجی درایران همراه باکپیه انگلیسی توفیلم‌رنگی «یکروز اززندگانی شاهنشاه» و«تخت‌جمشیدزادگاه شاهنشاهی ایران» درتالار اداره کل هنرهای زیبا نمایش داده شد. آقای شفادقبل‌از نمایش فیلم نطق‌کوتاهی درمعرفی این‌فیلمها وبرنامه‌های کار جشنهای دوهزاروپانصدمین سال شاهنشاهی ایران ایراد کرد.

نمایش هرسه فیلم باموفقیت فوق‌العاده مواجه گردید ونمایندگان سیاسی تهیه این فیلم هارا درداخله ایران که‌بابهترین فیلم‌های خارجی برابری میکند تبریك گفتند .

فیلم والاحضرت ولیعهد از همین هفته دریایتخت‌وبعدا درشهرستان‌ها نمایش داده خواهد شد.

## رؤیای کیمیاگران تحقق یافت

**دانشمندان سوئدی هنگام آزمایشهای خود بروی اتم ورادیو اکتیویته توانستند طلا بسازند**

استکهلم ـ ۲۷ نوامبر ـ یونایتدپرس ـ دانشمندان سوئد رویای کیمیاگران قرون وسطی را در مورد ساختن طلا تحقق بخشیده‌اند.

شب گذشته پروفسور الکسیس‌سی.پاپاس . رئیس موسسه شیمی‌اتمی اسلو در برابر شورای تحقیقات علمی‌نروژاظهار داشت: در دانشگاه « اوبالسا » واقع درشمال استکهلم طلامیسازند. وی گفت : دانشمندان دانشگاه «اوبالسا » در اثناء تجربیات خود برروی اتم درادیواکتیویته ،موفق شدند که تکه‌های کوچکی از طلاتولید کنند. اما تولید طلا بدین‌وسیله بسیار گران است .

## ژنرالهای امریکائی از تهران رفتند

درساعت پنج ونیم بعداز ظهر دیروز ژنرال «وـجی ـمارتین »رئیس برنامه و طرح نقشه های نیروی هوائی امریکا وژنرال « آلمرزوزف راجرز» نماینده امریکا درشورای معاونین نظامی سنتو ونه‌نفر دیگر از افسران امریکائی ازآنکارا وارد تهران شدند. ژنرالهای امریکائی قبل از ظهر امروز باتیمسار ارتشبد عبداله هدایت رئیس ستاد بزرك ارتشتاران ملاقات ومذاکره کردند وامروز ناهار رادر باشگاه افسران میهمان ارتشبدهدایت بودند. هیئت نظامی امریکا مستقیما ازباشگاه افسران به فرودگاه رفت‌وبا هواپیمای بزرك نفتکش عازم کراچی شد. ژنرال مارتین با هواپیمای‌بزرك نفتکش « کی ـسی ـ۱۳۵ » بدون توقف ازامریکا به آنکارا آمده بود تاباتفاق ژنرال راجرز دریایتخت های‌ممالك مسلمان عضو سنتو مذاکراتی بنماید .

دیشب از طرف سرهنك « لارس هوراس »وابسته نیروی هوائی امریکادر تهران میهمانی شامی‌بافتخار هیئت‌نظامی امریکابرپا شده‌بودکه درآن تیمسار سرلشکر محمدخاتمی و تیمسار سرلشکر اعزازی فرمانده‌و معاون‌نیروی‌هوائی شاهنشاهی وگروهی از شخصیت های نظامی شرکت داشتند.

نخست وزیرو همراهان روز یکشنبه سیزدهم آذربتهران باز خواهند گشت .

قبلا اطلاع دادیم که تعدادهمراهان نخست وزیر به دوازده نفر رسیده است آقای محمود سعاوت گوینده رادیو ایران نیز برای تهیه رپرتاژ های رادیوئی از طرف اداره کل انتشارات و رادیو همراه آقای نخست وزیر به کابل خواهد رفت .

طبق گزارشهائی که از کابل رسیده مطبوعات افغانستان طی‌چند روز اخیر بمناسبت سفر رسمی‌نخست وزیر ایران به آنکشور مقالاتی‌نوشته و پیرامون روابط دو کشور بحث کرده‌اند .

همچنین روزنامه انیس چاپ کابل بمناسبت تولد ولیعهد ایران عکس علیا حضرت فرح پهلوی را درصفحه اول چاپ کرده و نوشته است

مقام واحترام خاصی راکه ملتین ایران و افغانستان بمقام شاه قائل گردیده‌اند اصل و ریشه خودرا از قرنهای متمادی میگیرد که در طول آن این اصل تقویت و توسعه یافته است .

تاریخ هردو کشور هریك از این احترام و اعتماد بمقام شاه و سلطنت گواه خوبی می‌تواند شد .

ماهم خودرا در شادی برادران ایرانی خود شریك میدانیم . ما

بقیه در صفحه هفدهم

## ایران مرکز شاهراههای اروپا و آسیا میشود

* دو شاهراه از هندو چین و یوگسلاوی در ایران بهم میرسند
* کنفرانسی در نپال دربارهٔ شاهراه آسیائی تشکیل میشود

امروز خبرگزاری های خارجی گزارش دادند که ایران مرکز شاهراههای اروپا وآسیا خواهدشد و باطرق مدرن و جدیدی دوقاره بزرك جهان را بیکدیگر متصل خواهد کرد :

لندن ـ آسوشیتدپرس ـ ۲۷ نوامبر ـ ایران مرکز و کانون شاهراههای جدیدی است که‌آسیا را به‌اروپا وصل میکند . نخستین شاهراه ،شبه جزیره هندوچین را از راه آسیای جنوب شرقی‌بایران وصل میکند . شاهراه دوم ، با ساختمان مجدد شاهراههای موجود

بقیه در صفحه نوزدهم

نخست‌وزیر دستورداد :

## برای ازدیاد تولید کشاورزی امسال باید ۵۰ هزارتن کودشیمیائی مصرف گردد

امروز اطلاع حاصل شد که‌آقای مهندس شریف امامی نخست وزیر بوزارت کشاورزی دستور داده است که سعی شود حتما در سال‌زراعی ۳۹ ـ ۴۰ بمنظور ازدیاد تولید کشاورزی حداقل پنجاه هزار تن کود شیمیائی بمصرف برسد.

نامه آقای نخست وزیر امروز در جلسه کمیته کود شیمیائی که با حضور آقای مهندس مهدوی وزیر کشاورزی و آقای دکتر اهری‌مدیر عامل بانك کشاورزی و عده دیگر تشکیل شده بود قرائت گردید . در این جلسه گفته شد که بنگاه راه آهن برای حمل دو هزار تن سولفات‌دآمونیم که بنگاه شیمیائی بخرمشهر وارد کرده است نمی‌ـ تواند واگن در اختیار بنگاه‌شیمیائی بگذارد . بلافاصله از اطاق جلسه با اهواز ارتباط تلفنی بر قرارشد و پس از انجام مذاکرات با روساء راه آهن موافقت بنگاه راه آهن برای حمل‌این کود ها جلب‌گردید.

بعد گزارشی قرائت شد که بموجب آن در مزارع پنبه گرگان و مازندران امسال ۵ هزار تن کود شیمیائی مصرف خواهد گردید.

همچنین قرار شد بنگاه شیمیائی کود کافی‌بکارخانجات پنبه پاك‌کنی بدهد و در مقابل از آنها سفته دریافت نماید تا کارخانجات آنرا بین زارعین تقسیم و پول آنراموقع برداشت محصول از زارعین دریافت کرده و به بنگاه بپردازند.

و نیز قرار شد به آقای نخست وزیر نامه‌ای نوشته شود و تقاضا گردد که عوارض شهرداری شیراز برای‌کود شیمیائی که‌وسیله‌اشخاص وارد میشود لغو گردد.

در ضمن از بنگاه شیمیائی‌اطلاع میرسد که در ماه گذشته ۸۳۴ هزار کیلو کود شیمیائی بشهرستانها حمل شده و اقدامات لازم از طرف بنگاه برای ترخیص ۳ هزار تن کود دیگر از گمرکات بعمل آمده است.

صبح امروز :

## هیئت نفتی ایران عازم بغداد شد

**ایران باپیشنهادکم‌کردن تولیدنفت موافقت‌نخواهدکرد**

ساعت هشت صبح امروز آقای مهندس فتح‌اله نفیسی ناظر عالی عملیات نفتی شرکت ملی نفت و آقایان دکتر امیر جهانبگلو و آقای فرخ نجم آبادی برای شرکت در کمیسیون فرعی سازمان کشور های تولید کننده نفت به بغداد عزیمت کردند .

بطوریکه دیروز نیز اطلاع‌داده شد دراین کمیسیون فرعی طرح تشکیلات دبیر خانه سازمان‌کشور های تولید کننده نفت تهیه‌خواهد شد تا برای تصویب تسلیم دومین کنفرانس این کشور ها در کاراکاس پایتخت ونزوئلا گردد.

امروز خبرنگار ما اطلاع یافت که در کنفرانس کاراکاس مجددا

بقیه در صفحه هفدهم

**محل جدید شرکت سهامی پخش یخ مصنوعی کارخانجات تهران وحومه**

به خیابان ۳۰متری روبروی ستاد ژاندارمری خیابان کاج پلاکهای شماره ۱۹ـ۲۱ـ۲۳ـ۲۵ منتقل. شماره‌های تلفن ۴۵۶۹۰ـ۴۵۷۰۵

۱ـ۳ آـ۳۲۴۰۴

**کیت کات**

هرشب با بهترین اتراکسیون ازشما پذیرائی میکند

شاهرضا نبش بهار

تلفن ۶۲۵۰۰

**اجاق گردسوزشعله آبی**

**خانمهای ایرانی اجاقهای خوراك پزی ریالکو را انتخاب کرده‌اند**

برای فروشندگان شهرستانها که معرف معتبر یاضمانت نامه‌بانکی داشته‌باشند ، اجاق‌فرستاده میشود. نمایشگاه ریالکو میدان کاخ خیابان تخت جمشید ، آـ۳۲۵۸۸

**آزادی‌ورود سیمان عراقی رسما ازطرف دولت تایید شد**

**این‌اطلاعیه ازطرف وزارت صنایع ومعادن درسرویس اخبار روز گذشته از رادیو ایران پخش‌گردید.** آـ۳۲۵۵۲ بقیه درصفحه ششم

جریان روز

# دولت در انتخابات بیطرف است

دیروز بایکی ازاعضای دولت در بارهٔ چگونگی انتخابات مجلس شورایملی گفتگو داشتم، باو گفتم :شمامیدانید جهت اصلی ابطال انتخابات گذشته ،همچنین رفتن‌حکومت دکتراقبال وآمدن حکومت‌شریف امامی فقط برای‌چگونگی انتخابات بودکه مورد رضایت نبود آیا طریقه‌ای درنظر گرفته‌اید که‌آن صحنه هاتکرار نشود وانتخابات برمبنای صحیح انجام گیرد ؟گفت :جریان‌همان‌است که‌بود ، چون‌قانون فرق نکرده، آئین‌نامهٔ تازه‌ای وضع‌نشده مبناو اصول وپایه انتخابات همان‌است که دوره گذشته بود وهمان است‌که تمام ادوار تقنینیه برآن اساس مجلس تشکیل میشده فقط تفاوتی که‌دارداین است‌که دولت دراین‌امر کاملا بیطرف خواهد بود ، بانظربیطرفانه‌ای جریان انتخابات رانظارت خواهد کرد ،موجبات ومقدمات امر انتخابات ازآغاز بدون مداخله واعمال نفوذ مامورین دولت فراهم خواهد گردید وتاپایان نخواهیم گذاشت کسی من‌غیرحق‌دراین امر دخالت نامشروع کندو نظرهای خصوصی بکاربرد ، این‌وظیفه‌ایست که‌دولت برعهده دارد ودراجرای آن میکوشد ، بقیه بدست‌خود مردم سپرده شده .

گفته های اورا درمورد بیطرفی حکومت پذیرفتم چون فلسفهٔ رفتن حکومت‌سابق‌وآمدن‌حکومت فعلی‌همین‌بود که‌انتخابات‌بدست یك‌حکومت بیطرف انجام شود ، حکومتی که‌بهیچیك ازاحزاب ودستجات بستگی نداشته باشدوبتواند همه‌را بیك‌چشم نگاه کند ، فرقی میان حزب‌ملیون بامردم ودستجات یاافراد نگذارد معهذاازاوپرسیدم روش دولت نسبت بکاندیدای احزاب‌چه‌خواهد بود ؟جواب داد :برای‌این دولت کاندیدای حزبی وغیرحزبی هیچ‌فرق نمیکند، نظر دولت‌رعایت آزادی افراد دربرابر حقوقی‌است که‌بآنها تفویض شده ،همهٔ مردم ، همهٔ داوطلبان نمایندگی خواه ازحزب معرفی شده باشند وخواه بطور انفراد وارد فعالیت‌انتخاباتی بشوند یکسان استو همین امر بزرگترین تفاوتو امتیازی‌است میان انتخاباتی‌که بدست‌این دولت بیطرفانه انجام می‌گیرد وانتخاباتی که‌در حکومت سابق‌صورت‌گرفت که مسلما نظر حزبی درآن بکار رفت و صورت یکطرفه‌ای بخود گرفت، بعدعلاوه کردکه ماکار نداریم کدام حزب موفقیتش بیشتر وکدام حزب کمتر یا کاندیدای کدام دسته و جماعت جلوتر یاعقب‌تراست مابافکار عمومی احترام میگذاریم ،هرچه مردم رای دادند وهرکس بیشتر مورد توجه عامه بودورای زیادتر آورد اواست که‌میتواند کرسی نمایندگی مجلس رااشغال کند .

گفتم: آیاانجام چنین نیتی امکان پذیر است ؟جواب داد :دولت بیطرفی که اکنون برسرکار است جزاین نیتی ندارد وجزاین ترتیب‌راهی اتخاذ نخواهد کرد ، سعی مااینست که‌نگذاریم هیچ مقام‌و هیچ‌متنفذ و هیچ‌حزب ودسته‌ای برخلاف قانون درکار انتخابات دخالت نامشروع‌نماید حالااگر قانون فعلی نقائصی دارد که‌راه ورخنه‌هائی بازمیگذارد گناه‌ما چیست، مامنتهای مراقبت راخواهیم داشت که‌نگذاریم سوء جریانی در انتخابات بظهور پیوندد امافراموش نکنید که‌تمام سعی وجدیت‌ما در حدود همین قانون‌است مثلااگرشما تصور می‌کنید میتوان ازورودجماعات بحوزه های انجمن باعلم واطلاع اینکه ازطرف دسته‌ای آمده‌اند وورقه‌ای برکف‌دارند جلوگیری کرد چنین اجازه‌ای قانون بمانمیدهد، دستجات میتوانند باآوردن آدم جلوی صندوق هارای بیاورند ،هیچ‌منع قانونی ندارد ومافقط بایدناظرحسن‌جریان امرباشیم که‌حقوق کسی تضییع نشود بدین‌ترتیب فعالیت انتخاباتی همان‌است که‌بود مگر اینکه‌قانون درآینده طرزعمل‌را تغییر دهدو چگونگی اخذرای‌بوسیله کارت انتخاباتی وخواندن آراء بوسیله دستگاههای امروزی دنیا اجاز تدهد ، دراین صورت شکل وفرم انتخابات عوض میشود که‌این اصلاح موکول ببعد میشود، مادام‌که دردست ماهمان قانون ومقررات است‌بهمان وضع‌پیش عمل میشو دباتفاوت اینکه حکومت درامر انتخابات بیطرفی کامل خودرا حفظ خواهد کردو همه رادر مقام قانون مساوی وبرابر میداند .

گفتم : همین‌راه وروش خود موقعیتی بانتخابات میدهد، مردم را تشویق میکند که‌درانتخاب افراد صدیق وخدمتگذارو باصلاحیت بکوشند ووقتی امتیازی میان‌کاندیدای حزبی وغیرحزبی ازجانب دولت نبود مردم چشم‌وگوش خودراباز میکنند به‌آن کاندیدائی رای‌میدهند که‌موجه‌تر است، بدین‌ترتیب احزاب هم‌سعی میکنند افرادی‌رانامزد نمایند که‌میان مردم‌صاحب نفوذوطرف‌توجه واعتماد باشند تارای بیاورندچون خودمانیم احزاب ملیون ومردم بخودی خود صاحب رای میان مردم نیستند ،چون اعضای این‌دوحزب رااگررویهم بریزیم وباهم ائتلاف کنند تازه عدهٔ قابل‌توجهی که‌انتخابات رابیرد نخواهد شدمگر اینکه رای‌بیاورند بهمان شکل که‌می‌آوردند ویااینکه کاندیدائی معرفی نمایند که براستی میان جامعه وافراد هرشهر موقعیت ومقام ومحبوبیت داشته‌باشد وبتوانند از آراء مردم برخوردار شوند ومردم بیطرف غیرحزبی نیز بآنها رای بدهند.

پس، انتخابات درحکومت بیطرف اگرواقعا بیطرفانه عمل‌شودو اگربرمبناء واصولی باشدکه همه بتوانند استفاده کنندو رای بدهند حداقل مزیت وخوبی آن اینست که‌هرکس کاندیدای باصلاحیت وبا موقعیت وطرف اعتماد بیشتر مردم‌داشت بمیدان می‌آیدو دراین مسابقه گوی‌سبقت می‌رباید وبراین اساس مامجلسی خواهیم داشت‌ازعناصر مفیدو علاقمند ترقی وسعادت ملك‌و ملت، اگرانتخابات این‌دوره چنین انجام شود مطلوب ودلخواه جامعه ومصلحت کشور است .

آینده این‌مطلب رابروشن خواهد کرد ومعلوم میکند که‌دولت‌در عقیده خود نسبت بحفظ بیطرفی صادق است‌یانه ؟

---

اطلاعات العربیة

# الإخاء

مجلة سياسية ثقافية مصورة تصدر عن دار اطلاعات في طهران

**مجلة الاخاء بعشرة ريالات**

استجابة لرغبة عدد كبير من قرائنا الاعزاء و خاصة الطلاب الذين طالبوا بتخفيض سعر مجلة الاخاء من عشرين ريالا الى عشرة ريالات قررنا جعل سعر مجلة الاخاء التى تصدر بثمان واربعين صفحة كل نصف شهر عشرة ريالات فقط .

يصدر العدد الخامس من مجلة الاخاء فى صباح الخميس ۱۰ آذر الموافق ۱ كانون الثانى.

**مجله الاخاء بده ريال**

بمنظور اجابت درخواست گروه بسیاری از خوانندگان بخصوص طلاب ودانشجویان محترم که مکرر تقاضای تقلیل بهای مجله راداشتند مجله الاخاء که هر پانزده روز در ۴۸ صفحه انتشار میابد از بیست ریال بده ریال تقلیل یافت، شماره پنجم مجله الاخاء پنجشنبه دهم آذرماه مطابق باروز اول دسامبر منتشر خواهدشد.


دکتر جمال‌الدین نوربخش
متخصص دربهداشت وبیماریهای کودکان
ازدانشگاه پاریس
معتادین به‌الکل، تریاك، مرفین،
کوکائین وهروئین
را باآخرین متد درمدت کوتاهی بدون هیچگونه عارضه درمان مینماید
نشانی: خیابان شاهرضا چهارراه پهلوی
پذیرائی ٤ تا۸ بعدازظهر تلفن مطب ٦٥٥٥٧
تلفن منزل ٤٤٧٨٩ (۱)



جنرال مد
بزرگترین فروشگاه پوشاك
درایران
ساعات‌کار تمام روز یك سره ازساعت ۹ صبح تا ۸ شب
کوچه برلن



برای استحضار دوستان وآشنایان
همه روزه از ساعت ۱۰ صبح تا یکساعت بعد از ظهر و از ۵ تا۷ بعد از ظهر خیابان ایرانشهر شرکت کرومت ایران تلفن های٤٦٧٦٧و ٤٧٨٠٤ آماده دیدار دوستان عزیز میباشم . نقی موسوی



کلاسهای انگلیسی. ماشین‌نویسی. خیاطی
تحت‌نظر معلمین خارجی
انجمن روابط فرهنگی ایران وپاکستان
برای ثبت‌نام همه روزه ۲ تا۸ بعدازظهر بدفتر انجمن مراجعه فرمائید خیابان کاخ چهارراه ناهید کوچه ماه تلفن ٤٠٣٢٦ آ_٣٢٦٠٢



بیماریهای آمیزشی ـ مجاری ادرار ـ سستی وناتوانی
مردان خیابان صفی علیشاه دکتر یحیی صدری
۱ـ۱۰ آ_۲٦۹۷۹


خانواده های **هزار خوانی ـ تمدن ـ شاد ـ بهنام ـ قراگزلو ـ قربانی ـ رجائی** درگذشت مرحوم **غلامرضا هزار خوانی** افسر بازنشسته ارتش پدرآقایان دکتر فریدون ـ دکتر سیروس ـ محمد علی هزار خوانی و دوشیزگان منیژه ـ ژاله وهماهزار خوانی راباستحضار خویشان و دوستان میرسانند مجلس ختم مردانه و زنانه از ساعت ۳ بعد از ظهر روز چهار شنبه نهم آذر در منزل آقای بیژن هزار خوانی فرزند ارشد آنمرحوم واقع در خیابان تخت جمشید غربی خیابان وصال شیرازی ـ کوچه بهنام شماره ۱۹ منعقد خواهد بود

بخانواده محترم هزار خوانی و بویژه بازماندگان و فرزندان آنمرحوم مصیبت وارده را تسلیت میدهیم

باکمال تاسف‌فوت ناگهانی سروان بازنشسته**غلامرضا هورفر** را باطلاع عموم دوستان و آشنایان میرساند مجلس ختم آنمرحوم در روز سه شنبه ۸ر۹ر۳۹ از ساعت ۳ الی ۵ بعد از ظهر در مسجد ارك واقع در میدان ارك منعقد میباشد.

**از طرف خانواده‌های حریرچی ـ جاهدی ـ محمد زاده**
**هورفر** آ_۲۸۷۳۳

بعموم بازماندگان آنمرحوم مصیبت وارده راتسلیت‌میدهیم

بمناسبت فوت والده**وارتوی ویلونچی** مجلس ترحیم‌روز جمعه یازدهم آذرماه در کلیسای کلدانیها واقع در شاهرضا خیابان فرصت منعقد میباشد .

**پطروس ویلونچی ـ پل ویلونچی ـ زمردو مریم ـ کاترین ویلونچی ـ وژاك ویلونچی** آ_۲۸٦۸۵

بعموم بازماندگان آنمرحوم تسلیت میدهیم

بدینوسیله فوت ناگهانی سروان بازنشسته**غلامرضا هورفر** را باطلاع عموم خویشان و دوستان میرساند مخارج سوم و هفتم و چهلم طبق وصیت آنمرحوم بمصرف‌امورخیریه خواهد رسید **خانواده هورفر**

بعموم بازماندگان آنمرحوم مصیبت وارده را تسلیت میدهیم

**هوالحی الذی لایموت**

بموجب خبر تلگرافی بدینوسیله باستحضار خویشان ودوستان میرساند علیا مخدره محترمه مادر آقای عنایت‌الله احمدی فرماندار شهرستان ری متاسفانه درشهر اهواز بدرود حیات گفته است مجلس ترحیم آنمرحومه از ساعت ۳ تا ۵ بعد از ظهر روز چهار شنبه ۹ر۹ر۳۹ در مسجد جامع واقع در صحن حضرت عبدالعظیم برقرار است .

آ_۳۲۵۹٦ **سلطانی ـ اشرف احمدی**

بخانواده محترم آنمرحومه بویژه بازماندگان مصیبت وارده را تسلیت میدهیم .

ضمن عرض تسلیت بخانواده محترم مرحوم**علی اصغر اژدری** مجلس ختمی روز سه شنبه (فردا) از ساعت ۲الی ۵ بعد از ظهر در مسجد هیئت تجریش برقرار است .

ازطرف مجمع اسلامی دین و دانش
آ_۳۲۷۲٤ **محمد باقر محققی**

وفات مرحوم مغفور **آقای سید اباعبداله میر مصطفائی** را باطلاع خویشاوندان و دوستان میرساند مجلس ترحیم آنمرحوم روز ۳ شنبه ۸ر۹ر۳۹ از ساعت ۳ تا ۵ بعد ازظهر در مسجد آیةالله زنجانی واقع در خیابان مخصوص برقرار خواهد بود .

**سید حاجی میرمصطفائی ـ دکتر اسمعیل میرمصطفائی کاظم میر مصطفائی ـ حاج سید صالح سیدین ـ رضا روزبه کوچك میرمصطفائی ـ غلامحسین معصومی ـ اصغر فکوری**

بعموم بازماندگان آنمرحوم مصیبت وارده را تسلیت میدهیم

**تشکر و معذرت**

از ذوات محترم و همقطاران گرامی که در مصیبت وارده بخاندان حجازی ابراز همدردی و بذل عنایت فرموده و با حضور در مجلس ترحیم و یا تلگرافا و کتبا موجبات خشنودی روح فقید سعید و آرامش خاطر بازماندگان را فراهم ساخته‌اند صمیمانه تشکر نموده سعادت عموم رااز خداوند بزرك مسئلت دارد .

آ_۲۸۷۷۹ سپهبد حجازی

---


خوشه
نشریه هفتگی
برای طبقه جوان
همین یکی دو هفته
منتشر میشود
آ_۳۲۷۰۸ ۱ـ۳


مجموعه شعر
**محراب راز**
اثر: ابوالقاسم اعلامی
شاعر توانای معاصر

مجموعه‌ایست اززیباترین و دل انگیز ترین اشعار که خاطره«ایرج میرزا» پیشرو شعرنو را زنده‌میکند دراین مجموعه ، منظومه نیمه تمام «زهره و منوچهر» بسبك «ایرج» پایان یافته است.

محل فروش: کتابفروشی زوار خیابان شاه‌آباد ودیگر کتابفروشی های معتبر پایتخت .

آ_۲۸۷۰۳ ۱ـ۳

## مفقود شده

یك کیف دستی زردرنك محتوی مقداری اسناد وچك وسفته بین چهارصد دستگاه تاخیابان‌اکباتان مفقود شده از جوینده خواهشمند است‌بفروشگاه پیمان خیابان بیمارستان پهلوی تلفن ٦٣٤٤٣ مراجعه و مژدگانی قابل توجهی دریافت نماید.

آ_۳۲۷۱۰

**قابل‌توجه کلیه افراد وابسته باتحادیه صنف عطار وسقط فروش تهران وتوابع**

چون بنابر تصویب هیئت مدیره برگهای عضویت افرادوابسته‌تغییر پیدا نموده وبرك عضویت قدیم (رنك‌سفید) از اول دیماه ۳۹ از درجه اعتبار ساقط خواهد بود شایسته است افراد محترم باهمراه داشتن۲قطعه عکس همه‌روزه درساعت اداری بدفتر اتحادیه مراجعه ودرتعویض برك عضویت خود اقدام نمایند.

اتحادیه صنف عطار وسقط فروش تهران وتوابع

باکمال تاسف فوت مرحوم مغفور**جعفر شریعتمدار لاهیجانی (پور شریعتی)** را باطلاع عموم میرساند . مجلس ختم مردانه از ساعت ۳ بعد از ظهر روز سه شنبه هشتم‌ماه جاری در مسجد بانك واقع در سبزه میدان برگزار میشود

**العبد علی‌الرضوی القمی برقعی**

خانواده های **پور شریعتی ـ لاهیجی ـ محصصی ـ مجلسی ـ نژاد حسینی و سیف غروی** باکمال تاثر فوت شادروان **جعفر شریعتمدار لاهیجانی** را باطلاع دوستان و آشنایان میرسانند مجلس ترحیم مردانه ازساعت ۳ تا ۵ عصر روز سه شنبه (فردا) در مسجد بانك واقع در تکیه‌دولت و مجلس ختم زنانه همان روز در خیابان امیریه‌پل امیر بهادر کوی بابل پلاك ٦٧ برگزار میگردد .

**عیسی پورشریعتی ـ محمد پور شریعتی ـ احمد پور شریعتی ـ محمود پور شریعتی ـ عباس پور شریعتی ـ اشرف لاهیجی ـ مرتضی لاهیجی ـ محمد محصصی ـ محمد رضا مجلسی ـ سید محمدباقرنژاد حسینی ـ ناصرسیف‌غروی**

بخانواده محترم پورشریعتی و بازماندگان آنمرحوم بویژه آقای هوشنك پور شریعتی همکار عزیز مصیبت وارده را تسلیت میدهیم .

فوت ناگهانی **آقای علی صرافیان** فرزند ارشد آقای محمد رضا صرافیان که در اثر مرض قلبی رخ داده در روز سه شنبه هشتم آذرماه مجلس ختم مردانه از ۲ بعد از ظهر در مسجد بنی‌هاشمی واقع در چهار راه معینیه خیابان گرگان منعقد است ودر همان روز مجلس ختم زنانه در منزل معاون‌ـ التجار منعقد خواهد بود

آ_۲۸۷٤۹

**سید ابوالقاسم کاشانی**

بعموم بازماندگان آنموحوم مصیبت‌وارده‌را تسلیت میدهیم

باکمال تاسف فوت‌آقای **باقر کتابیان** کارمند بازنشسته **سازمان برنامه** را باطلاع خویشاوندان و دوستان میرساند. مجلس ختم روز سه شنبه هشتم آذر از ساعت دو نیم تاچهار ونیم بعد از ظهر در مسجد حاجی حسن (خیابان شاهپور اول خیابان ارامنه ) و مجلس تذکر زنانه عصر همان روز درمنزل خانم کساری (حسن زاده) همشیره آن مرحوم واقع درخیابان امیریه مقابل البرز کوچه منصوری منعقد خواهد بود

**خانواده های کتابیان ـ قیصریه ـ کساری ـ اعتماد ـ جالینوسی ـ شریفی** آ_۳۲٦٥٦

بعموم بازماندگان آنمرحوم مصیبت‌وارده را تسلیت‌میدهیم

بمناسبت درگذشت مادرم **ملك جهان ضمیری** مجلس ترحیم از ساعت ۳ تا ۵ بعد از ظهر روز سه شنبه هشتم آذرماه در مسجد لولاگر واقع در خیابان آذربایجان چهار راه لولاگر منعقد خواهد بود .

آ_۲۸۷۲۷ **سرگرد ضمیری**

بعموم بازماندگان آنموحومه مصیبت وارده راتسلیت میدهیم

خانواده های **صورتگر ـ ذوالقدر ـ پارسا ـ صفاری و شاکری** باکمال تاسف درگذشت مرحوم**مصطفی ذوالقدر** دبیر فیزیك‌دبیرستانهای‌شیراز‌راباطلاع دوستان‌وآشنایان‌آنمرحوم میرسانند . مجلس ختم زنانه آن مرحوم روز پنجشنبه دهم آذرماه ازساعت‌سه‌تا شش بعد از ظهردر منزل دکتر صورتگر خیابان ۲۱ آذر کوچه پارس منعقد خواهد بود مجلس فاتحه مردانه بعدا اطلاع داده خواهد شد .

**دکتر لطفعلی صورتگر ـ علیرضا شاکری ـ سرتیپ پارسا ـ سرتیپ صفاری ـ محمد تقی ذوالقدر**

بخانواده های محترمی که در این حادثه عزادارند بویژه بازماندگان آنمرحوم مصیبت وارده را تسلیت میدهیم


قابل‌توجه آقایان اطباء وداروخانه‌ها و بیمارستانها و آزمایشگاههای کشور
واکسن‌گریپ بصورت‌پودرخشك‌استنشاقی واکسن‌آنتی‌پیوژن‌پولی‌ولانت
سرم آنتی دیفتری ده‌هزارواحدی‌کنسانتره پوریفیه — سرم‌آنتی‌و نیمو پولی‌ولانت
سرم آنتی تتانیك سه‌هزارواحدی‌کنسانتره پوریفیه — سرم آنتی شاربن
پلاسما درشیشه‌های ۵۰ و۲۵۰ و ۵۰۰ سی‌سی
۸۰ محصول اختصاصی آزمایشگاهی
انواع عصاره و محلول و نوع کاشتنئ اکستره پلاسانتا
متعلق به‌بزرگترین کارخانجات سرم وواکسن سازی دنیا
اسکلاو SCLAVO, ایتالیا باقیمت بسیارنازل درفروشگاه
شرکت تضامنی سعیدطبیبی‌وشریك خیابان ناصرخسرو
شماره ۲۳۰ـ۲۳٤ تلفن ۳۰۲۵٤۹ بفروش میرسد.


## آگهی های تسلیت

**جناب آقای عالیفکر**

فو ت پدر مصیبتی بس‌بزرك است‌فوت پدر بزرگوارتان ضربه بزرگی بود که بشما و خانواده شما وارد آمد خود را شریك غم وغصه شما میدانیم امیدواریم تسلیت مارا به‌پذیرید

**افشار ـ علی زرندی ـ فرامرز دارائی**

**سرکار سرگرد ضمیری**

مصیبت وارده رابه جنابعالی و فامیل محترمتان تسلیت گفته بقاء عمرآن خانواده از درگاه ایزد متعال خواستار است

آ_۲۸۷۷۳ **سرلشکر محمدفاضلی**

درگذشت شادروان سرهنك‌راستکار رابخانواده محترم راستکار بخصوص آقایان هادی و مهدی راستکار تسلیت عرض مینمائیم

**دکتر ایوب کیمیا ـ شهاب‌الدین محیی**

**سرکار سرگرد ضمیری**

افسران و درجه‌داران هنك دانش آموزان دانشگاه نظامی درگذشت شادروان والده سرکار را تسلیت عرض نموده بقاء عمر بازماندگان آنمرحومه را ازخداوند مسئلت دارند

آ_۲۸۷۳۵ **سرهنك ستاد یحیی هیربد**

**سرکار سرهنك مهندس هورفر**

مصیبت وارده بجنابعالی راتسلیت عرض مینماید

آ_۲۸۷٤۱ **سرهنك مهندس صفاوردیان**

بانهایت تاسف مصیبت وارده را بهمکار عزیز آقای دکتر جبارزاده تسلیت گفته و دوام عمر ایشان را از پیشگاه خداوند متعال خواستاریم

**دکتر قره‌گزلو ـ دکتر آذربال ـ دکتر امامی ـ دکتر مجتبوی ـ دکتر طباطبائی ـ دکتر پیروز ـ دکتر طواف ـ دکتر مبصری ـ دکتر اکبری ـ دکتر شیلو** آ_۳۲٦۵۲

پزشکان و پزشکیاران و کارمندان بیمارستان نکوئی قم مصیبت وارده را بجناب آقای دکتر جبارزاده پزشك این بیمارستان تسلیت گفته از خدای بزرك شکیبائی و صبر برای ایشان و خانواده محترم مسئلت مینماید .

**رئیس بیمارستان ـ دکتر قره گزلو**

بانهایت تاسف فوت جانگداز خانم شرافت‌السلطنه‌خواجه نوری را به خانواده محترم خواجه نوری تسلیت میدهیم

**آبادان ـ دکتر رستم احمدی و پروین احمدی**

آ_۳۲٦٦۲

کارمندان شرکتهای سهامی بازرگانی کاوش ـ شهریار پیل مصیبت وارده را بخانواده محترم مجیدی مخصوصا آقای محمد مهدی مجیدی تسلیت عرض مینماید .

**از طرف کارمندان شرکتهای کاوش ـ شهریار ـ پیل**
**ابولقاسم طاهر پور** آ_۲٦۷۸ ۳

**همکار محترم خانم درمیشیان مدیر دبستان ایران نو**

مصیبت وارده بخانواده شما را از طرف همکاران و خود صمیمانه تسلیت میگویم

**رئیس فرهنك ناحیه ۷ تهران ـ بصیری**

درگذشت شادروان سرهنك سپهر را بخانواده محترم زنگنه ـ سپهر اردلان تسلیت عرض مینماید

**مشهد ـ سرتیپ معتمدی کردستانی**

آ_۲۸٦۹۵

با اندوه و تاثر فراوان درگذشت شادروان سرهنك ابوالحسن راستکار را بخانواده محترم راستکار وبازماندگان ارجمند تسلیت عرض مینماید

**مشهد ـ سرتیپ معتمدی کردستانی**

آ_۳۲٦۷٤

**دوست عزیز آقای مرتضی عمیدی**

با اندوه فراوان فوت پدر عزیزتان راتسلیت عرض‌نموده وخود را در این مصیبت شریك و سهیم میدانیم

**دانشجویان سال پنجم دانشکده پزشکی**

ورزشکاران باشگاه ورزشی .تسلیحات ارتش مصیبت وارده را بخانواده محترم هور فر بخصوص سرکار سرهنك هورفر تسلیت میگویند آ_۳۲٦۹۰

**احمد فضیلت رئیس باشگاه تسلیحات ارتش**

# فرماندهی عالی نظامی افریقا

● نکرومه رئیس جمهور غنا پیشنهاد کرد یك فرماندهی نظامی از ۹ کشور افریقائی تشکیل شود

● مرکز این فرماندهی در خود افریقا خواهد بود و ممکن است تحت نظارت سازمان ملل متحد باشد

عکرا ـ آسوشیتد پرس ـ ۲۷ نوامبر ـ فوا ه نکرومه رئیس جمهوری غنا طی تلگرامی که برای داگ هامر شولد دبیر کل سازمان ملل متحد ارسال داشته خاطر نشان ساخته که از ۹ کشور مستقل افریقائی تقاضا کرده است مسئله تشکیل یك فرماندهی عالی نظامی را مورد توجه فوری قرار دهند.

این فرماندهی بایستی باستقلال انجام وظیفه کرده یا تحت نظر سازمان ملل متحد قرار گیرد و هر کشوری در قاره افریقا باشرایطی نظیر امروز کنگو مواجه شد و یا به که لك نظامی فوری نیازمند گردید بوسیله فرماندهی نظامی فوق کمك بگیرد.

نکرومه

نکرومه خاطر نشان ساخته با توجه به اهمیت و فوریت موضوع مسئله را با جمال عبدالناصر رئیس جمهوری متحده عربی ، هیلاسلاسی امپراتور حبشه، تابمن رئیس جمهوری لیبریا ، سکوتوره رئیس جمهوری گینه ، حبیب بورقیبه رئیس جمهوری تونس ، ژنرال عبود رئیس دولت سودان ، ملك آدریس پادشاه لیبی و مودیبه کیتا رئیس جمهوری مالی در میان گذاشته است.

در این لیست ذکری از کشور نیجریه و تعداد زیادی از مستعمرات سابق افریقائی فرانسه که اکنون استقلال یافته‌اند نشده است.

**فقط ازخود افریقا**

در تاریخ ۸ اوت ماه گذشته نکرومه و لومومبا اولین نخست‌وزیر کنگو اعلام داشتند که با دیگر کشور های مستقل افریقائی توافق کرده‌اند که یك فرماندهی عالی نیرو های مسلح افریقائی بوجود آورند تا ترتیب تخلیه فوری نیرو های بلژیك را ازخاك کنگوبدهد.

نکرومه در تلگرام خود اضافه میکند بموجب اطلاعاتی که بدست آورده در کنگو وضع جدیدو خطرناکی بوجود آمده است . نکرومه می ـ گوید « طبق گزارش هائی که به من رسیده نمایندگان شما (هامر شولد ) تاکید کرده‌اند که بیش از این نمی توانند حفاظت نیرو های پلیس صلح غنا و سفارت این کشور رادر کنگوتامین کنند.این گزارشها سخت موجب ناراحتی من گردیده است.»

رئیس جمهوری غنا در تلگرام خود تاکید کرده است که نیرو هائی که تحت اختیار فرماندهی‌عالی نظامی افریقائی خواهند بود فقط از طرف کشور های قاره افریقا تامین خواهند شد و مرکز آن در نقطه مناسبی در قاره افریقا خواهد بود . همچنین ذخایر مورد لزوم فرماندهی مذکور توسط خود افریقائیها تهیه خواهد گردید.

بعقیده ناظرین سیاسی این‌اشاره از آن جهت است که نگرانی از دخالت کشور های بلوك کمونیست را در امور مربوط باین فرماندهی برطرف کنند.

# در پی سیاست خارجی

جنبه شگفت آور مبارزات انتخاباتی آلمان درآن است که حزب مخالف در این انتخابات میکوشد هرچه بیشتر به حزب حاکم شباهت یابد وحزب اکثریت برعکس دائما سعی دارد موارد اختلافی بیافریند . دراین مسابقه غیرعادی . شخصیت اصلی،ویلی برانت شهردار حاکم برلن‌غربی است که اکنون تجسم امید صد ساله حزب خود برای رسیدن به قدرت در آلمان به‌شمار میرود .

این مرد ۴۷ساله که باجسارت و هوشمندی استثنائی و مافوق عادی خوددرشرایط بحرانی برلین، خویشتن رایك قهرمان ملی و یك شخصیت بین‌المللی ساخته است ، بیشترین تاثیرات را در تحول حزب سوسیال دمکرات از یك جریان مارکسیست ، بیطرف ومخالف تسلیحات به‌یك حزب غیرمارکسیست ، طرفدار اتحاد اتلانتیك‌ومدافع «تسلیحات موثر» برای‌ارتش آلمان داشته است .

برای شخص او اینگونه تغییرات چندان اهمیتی ندارد . اوکه دهمه سالهای بزرگی‌خود سوسیال دمکرات بوده دو بار تابعیت خودرا عوض کرده است. برای اووفاداری به بعضی ایدئال های بزرك مانع انعطاف پذیری درمسائل ایدئولوژیك وتاکتیکی نمی‌شود . اویك مرد عمل به‌تمام معنی است‌وباعطش سختی دربی پیروزی می‌گردد .

اسلحه بزرك اودرام کردن جناح‌چپ‌سرسخت حزب‌سوسیال دمکرات خاطرنشان ساختن یك سلسله شکست‌ها بود ـ شکست های سه‌گانه درانتخابات‌عمومی آلمان غربی ، شکست کوشش هائی که‌درراه ایجاد یك‌منطقه غیراتمی و خلع سلاح‌شده در اروپای مرکزی‌ـ ازطرف‌انگلستان ولهستان وشوروی‌ـ به‌عمل میآمد، وشکست کنفرانس سران دول درپاریس .

حزب سوسیال دمکرات نه تنها خودرا بااین حقیقت تلخ روبرو می‌یافت که هیچ‌یك از هدفهایش در زمینه سیاست بین‌المللی عملی نیست، ناگزیر بود تصور نامطلوبی راکه از خود در ذهن رای دهنده‌آلمانی بجای گذاشته‌بودنیز ازمیان‌ببرد. آنچه ویلی برانت در طول یك سال انجام داده درست درهمین زمینه بوده است .

هدفهائی که سوسیال دمکراتها قبلا در سیاست‌خارجی تعقیب‌میکردند باهمه درخشندگی خود غیر عملی از آب درآمد. کنار آمدن با شوروی و بدست آوردن رضایت آن برای تجدید وحدت آلمان به قیمت خلع سلاح آلمان و خروج آن ازپیمان آتلانتیك ، سنك بنای سیاست خارجی آنها را تشکیل میداد. ولی این معامله درست به‌علت آنکه یکی از طرفین اصلی ، یعنی شوروی ، حاضر بانجام آن نبود به صورت رؤیائی باقی ماند . روسها نشان دادند که ،دست کم در حال حاضر ، برای آلمان شرقی به عنوان یکی ازدول‌اقماراروزش بیشتری قائل‌اند تا ایجاد یك‌آلمان‌نیرومند متحد ، اگر چه خلع سلاح و قسمتی از یك منطقه بیطرف بین‌المللی باشد .

در هم شکستن قیام‌مجارستان خطر بزرگی را که در جانب مشرق وجود دارد برای‌آلمانها آشکار ساخت . تانکهای‌روسی که از روی اجساد مبارزان ملی مجارستان گذشتند یادآور واقعه مشابهی بودند که سه سال پیش از آن در برلن شرقی روی داد. مردم آلمان ،گذشته از تمایلات و بستگی های‌حزبی خود، دریافتند که برای‌همسایگان شرقی خود جز یك دشمن ملی منفور که باید تقسیم شده و ضعیف بماند نیستند . برای روسها بسیار طبیعی بود که بگویند آلمان حق یکی شدن و تجدید وحدت خود را ازدست داده است . ولی در خودآلمان کسی نمیتوانست به این‌منطق تسلیم شود .

داریوش همایون

# امریکا مصمم بآزاد کردن آلبانی ، است

واشنگتن ـ ۲۷ نوامبر ـ یونایتدپرس ـ امروزامریکاتصمیم خود را برای آزاد شدن آلبانی از چنگال کمونیسم تجدید کرد .

وزارت خارجه امریکادراعلامیه‌ای که بمناسبت روز یادبود استقلال آلبانی ( دوم نوامبر ۱۹۱۲ ) صادر شده‌است اعلام میکند :

امروز بدبختانه مردم آلبانی از استقلال ملی محرومند و نمیتوانند از حقوق اولیه بشری بهره‌ورشوند. آنها زیر چکمه های یك رژیم استبدادی که نوکر خارجی است دست و پا میزنند .

« بازنده ساختن یاد استقلال آلبانی امریکا پشتیبانی خود را از مردم آلبانی در مبارزه آنها بخاطر آزادی مجددا تاکید میکند و به آینده که مردم آلبانی یکباردیگر مستقل خواهند بود مینگرد .»

# مکمیلان معتقد باستقلال انگلستان نیست

بقیه ازصفحه اول

دراین سرمقاله جریان مذاکرات مك‌میلان بانماینده کمپانی فوردنقل شده است. کمپانی فورد در این مذاکرات میخواهد کلیه سهام کارخانه فورد انگلیس رابخرد.

مك‌میلان روی مساعد نشان داده گفته است میان آمریکا وانگلیس سندی‌اکسپرس مینویسدبامساعدت مکمیلان بعداز این مسائل مربوط به‌کارگران انگلیس در دترویت هیچ فاصله وتفاوتی وجودندارد. آمریکا حل وفصل خواهد شد نه درلندن .

این روزنامه مینویسد «مك‌میلان درمورد نفت‌ترینیداد ودرمورد کانال سوئز ودرمورد موشك اسکای‌بولت وپولاریس ازنظر آمریکائیان‌بیروی کرده است. »

«آیا مك‌میلان اولین نخست‌وزیر درتاریخ‌انگلیس خواهد بود که تشکیل یك دولت جدید انگلو ـ او اول باید از نخست‌وزیری استعفا آمریکان رادرسرلوحه‌پیروزی های خودقرار میدهد ؟ اگرچنین فکری کرده است سخت در اشتباه‌است. مردم عادی این کشور معتقد به استقلال هستند »

«قطعا اگر مك‌میلان بخواهدمبلغ الحاق انگلیس به آمریکا باشدحق دارد. امانه‌بعنوان‌نخست‌وزیرانگلیس» دهد آنگاه درسمت وکالت مجلس عوام یامجلس لردان از نظر خود دفاع کند.

# مریکا باید متحدین خود را در خاور میانه و هر جای دیگر تقویت کند

واشنگتن ـ ۲۷ نوامبر ـ رویتر ـ یك کمیسیون مرکب از شخصیت های برجسته امریکا امروز توصیه کرد که امریکا باید برای تضمین دفاع دسته جمعی دنیای آزادوضع متحدین خودرا در اروپا ، خاور میانه ، آسیا و نیمکره غربی‌نیرومند سازد .

آنها با تاکید فراوان بر روی اهمیت ناتو در گزارشی در مورد هدفهای ملی امریکا میگویند « ما باید در میان اعضای خانواده‌دفاعی دنیای آزاد تمایل بتمامیت ووحدت نظامی را تشویق کنیم و این‌تصور رادر آنها بوجود آوریم که باید مسئولیت های بزرك بپذیرند .

آیزنهاور از این‌عده کارشناسان سیاسی تقاضا کرده بود که اصول اساسی سیاست و برنامه های هماهنك ملی امریکا را رسم و در زمینه های مختلف فعالیت های ملی هدفهائی برای امریکا تعیین کنند.

گزارش توسطیك کمیسیون ۱۱ نفری بریاست دکتر « هنری ریستون » یکی از مربیان بنام و رئیس جامعه امریکائی دانشگاه کلمبیا تهیه شده‌است .

گزارش در مورد تجارت‌خارجی میگوید امریکا باید به نحومؤثری با روشهای بازرگانی دول‌استبدادی که در تمام شئون‌ملی‌مداخله‌میکنند نبرد کند و بطور مداوم در صدد از میان بردن‌محدودیت‌های‌بازرگانی بخصوص محدودیتهائی که ازطرف گروه های وسیعتربازرگانی‌منطقه‌ای وضع شده‌است باشد .


**برنامه امشب**

سینما سهیلا ـ سینما نیاگارا

**چرا زلا** "دومین بوسه"

دوبله فارسی درایتالیا


# تلقیح مصنوعی جرم نیست

رم ـ ۲۶ نوامبر ـ خبرگزاری فرانسه دیوان کشور ایتالیا تلقیح‌مصنوعی رامانند عملی نظیر زنا تلقی نمیکند.

اخیرا یك خانم ۲۷ساله ایتالیائی بنام «کالورا» بعداز جداشدن از شوهر خود صاحب فرزندی میشود ووقتی وی‌بوسیله‌شوهرسابق خود متهم بزنا می‌گردد اظهار میدارد که طفل محصول تلقیح مصنوعی است ولذا در دادگاه بخش مربوطه تبرئه میشود.

درداد‌گاه شهرستان وقتی موضوع مجددا مطرح میشود، کالورا بجرم عدم توجه بدستور کلیسا که‌تلقیح راممنوع ویك عمل‌غیر طبیعی‌میداند به ۲۰روز حبس تادیبی محکوم می شود. ولی کار بهمین‌جا خاتمه‌پیدا نمیکند وقتی پرونده بدیوان کشور ارجاع می‌گردد حکم زندانی کالورا نقض ووی تبرئه میشود.

# اسرار سنك آسمانی سیبری

لندن ـ ۲۷ نوامبر ـ آسوشیتدپرس ـ یك‌مهندس روسی روز یکشنبه اظهار داشت قدرت‌انفجارسنك آسمانی‌عظیمی که‌پنجاه سال‌قبل در سیبری سقوط کرد معادل‌یکهزار بمب‌اتمی بوده‌است.

درمحل سقوط‌سنك مذکور به تشعشعات اتمی‌یاآثار شیمیائی‌ناشناس انفجار ، بعدا رشد گیاهان بنحوشگفت آوری انجام گرفته است .

خبرگزاری رسمی تاس که‌مقاله مهندس ژولوتف‌رامنتشر ساخته‌مینویسد مهندس مذکور یکی‌از ۳۴۵ مهندسی است که‌میکوشند اسرار این سنك آسمانی معروف به «شهاب تونگوز» (بمناسبت سقوط آن‌درمجاورت رود تونگوزکا) را کشف کنند .

قطعات وبقایای سنك آسمانی‌هرگز یافته نشده‌است . ولی انفجار آن‌پنجاه سال قبل تکان عظیمی بوجود آورد که تاصدمیل سبب ایجاد زلزله شد .

# ۳۰۰ هزار تن ازکازاووبو استقبال کردند

لئوپولدویل ـ ۲۷ نوامبر ـ خبرگزاری فرانسه ـ ژوزف کازاووبو رئیس جمهوری کنگو هنگام بازگشت از سفر خود به‌سازمان ملل متحدازطرف سیصدهزارنفر از مردم این کشور مورد استقبال پرشوری واقع‌شد.

درطول راه بین فرودگاه لئوپولدویل وکاخ ریاست جمهوری که درحدود یازده کیلومتر است مردم دردوطرف خیابانها اجتماع کرده‌بودند واتومبیل رئیس جمهوری راگل‌باران میکردند وصدها اتومبیل که به گل‌وسبزه آراسته شده‌بود دربشت سراتومبیل های مشایعین حرکت میکردند.

# برنامه آینده سینما نیاگارا ـ سینما سعدی

از امشب

# سینما دنیا ـ سینما امپایر

یک درام مؤثر و مهیج از یک عشق شورانگیز ـ اثری که هرگز فراموش نمیشود

بکارگردانی هنرمند بزرك سینمای ایتالیا : پیروجرمی

## مرد پوشالی

سوپرپانورامیك ـ دوبله بفارسی درایتالیا

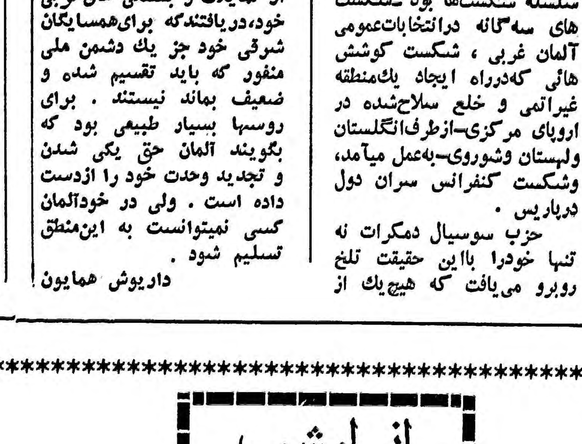

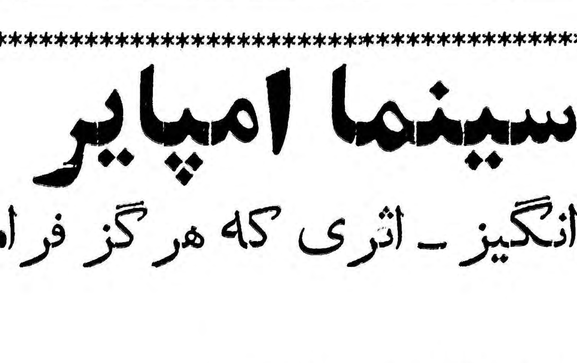

باشرکت:

پیتروجرمی ـ لوئیزا دلانوچه

وکودك خردسال فیلم لکوموتیوران

ادوارد نوئلا

پس ازفیلم لکوموتیوران از پیتروجرمی، اینك مرد پوشالی دومین اثراین کارگردان و هنرپیشه بزرك است که بمراتب قویتر ومهیج‌تر ازفیلم لکوموتیوران می‌باشد.

از امشب

(شروع درسینما دنیا: ۱۰ر۵ صبح ـ ۲ر۵ـ ۴ر۵ـ ۶ر۵ـ ۸ر۵ بعدازظهر) (شروع درسینما امپایر: ۱۰ر۴۵ صبح ـ ۳ـ۵ـ۷ـ۹ بعدازظهر)

# اعلام جمهوری اسلامی موریتانی

## این کشور با ۶۲۳ هزار جمعیت موضوع اختلاف سختی بین مراکش وفرانسه وتونس شده است

**نواکشت - موریتانی - ۲۷ نوامبر- رویتر - جمهوری اسلامی موریتانی آخرین کشور از جامعه افریقائی فرانسه است که امروز استقلال خود را اعلام میکند.**

جمهوری موریتانی همچنین اولین کشور از جامعه افریقائی فرانسه است که یك کشور افریقائی دیگر در مورد آن ادعا دارد . **مراکش ادعا میکند که موریتانی یك ایالت قدیمی مراکش است که بنابر گفته سلطان محمد پنجم باید بمراکش مسترد شود.**

دعاوی مراکش در مورد موریتانی در سازمان ملل متحد مورد بحث قرار گرفت. **اما پریروز مجمع عمومی از هر گونه دخالت در این مورد امتناع کرد .** موریتانی همچنین بین مراکش و تونس نیز حالت بحرانی بوجود آورده است . **بدین معنی که در حالیکه مراکش ادعا میکند موریتانی مراکشی است تونس تصمیم گرفته است که از استقلال آن حمایت کند.**

جمعیت موریتانی که به ۶۲۳ هزار و ۸۰۰ نفر بالغ میشود معمولا بدوی و خانه بدوش هستند و تیره های نژادی عرب - بربر و مغربی در میان آنها دیده میشود . موریتانی بین کشور های مسلمان افریقا در شمال و افریقای سیاه در جنوب واقع شده است و مساحت آن ۸۳ هزار کیلومتر مربع است.

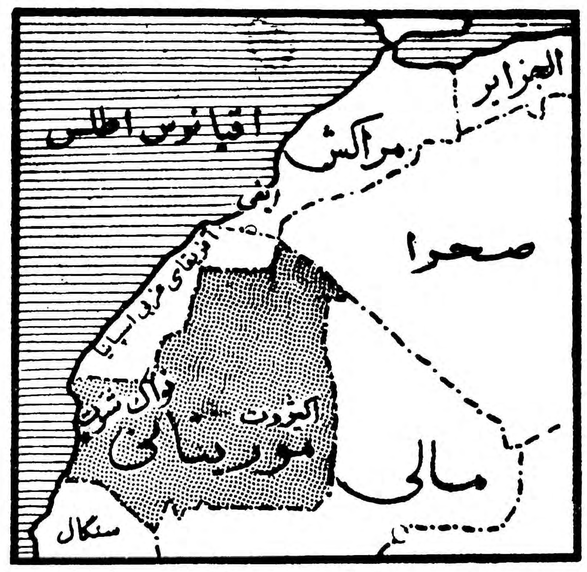


### پایتخت خیمه ها

تا ۱۹۵۸ این کشور فاقد پایتخت بود و سن لوئی بعنوان پایتخت موریتانی و سنگال محسوب میشد.

در آن زمان نخست وزیر ۳۷ ساله موریتانی موسوم به مختاردادا که دررشته حقوق از دانشگاه پاریس فارغ التحصیل شده است سوگند یاد کرد که برای کشور خود یك پایتخت که در خور ایده آل های آن باشد بوجود خواهد آورد . وی سرانجام «نواکشت» را انتخاب کرد که امروز هزاران نفر از مردم موریتانی بمناسبت اعلام جشن استقلال در آن بشادی میپردازند . « نواکشت » در ابتدا بصورت در یائی از خیمه ها و خانه های چوبی جلوه میکرد و حتی کابینه نیز در یك خیمه تشکیل میشد . اما اکنون عمارات زیادی در آن ساخته شده است ونخست وزیر موریتانی امیدوار است که پایتخت کشورش بصورت یك شهر مدرن درآید.

# آلمان شرقی راه آهن های برلین غربی راقطع می کند

برلین -۲۷ نوامبر - یونایتدپرس- کمونیستها امروز تهدید سختی نسبت بغرب بعمل آورده‌اند.

روزنامه ارگان حزب کمونیست آلمان شرقی بنام «نویس دویچلاند» نوشته است .

همراه با انقضای موافقتنامه بازرگانی با آلمان شرقی موافقتنامه مربوط به استفاده از خطوط آهن برای رفت و آمد میان برلین غربی و آلمان غربی بلااثر میشود واز اول ژانویه متفقین غربی حق استفاده از خطوط آهن میان این شهر وآلمان غربی را ندارند.

معاون شهرداری برلین غربی «فرانز آمرهن» دریك مصاحبه اظهار داشت روسها درفشار خود برای اخراج انگلیس و آمریکا و فرانسه ازبرلین غربی شکست خورده‌اند.

وی میگوید مسکو دیگر معتقد نیست بتواند برلین غربی را به یك شهر «آزاد» وخلع سلاح شده تبدیل کند.

نوشته‌های روزنامه «نویس دویچلاند» نشان میدهد که ممکن است به بهانه لغو قرارداد بازرگانی دوقسمت آلمان مقامات آلمان شرقی راههای زمینی وکانالهای آبی راکه آلمان غربی را به برلین مربوط میسازد قطع کند و ارتباط نظامی سه دولت غربی را به خطر بیاندازند.

این بار کمونیستها به بهانه نبودن قرارداد از کرایه‌دادن راه آهن و اجازه عبور درجاده‌ها وکانال ها- اجتناب خواهند ورزید.

اما باید دانست که قراردادبازرگانی فقط شامل خط آهن میان برلین و هلشتدت میشود و شامل جاده‌های شوسه سه‌گانه ودالان هوائی نمی- گردد.

بدنبال انتشار این خبر مدیر بازرگانی برلین غربی کورت لئوپولد اظهار داشت استفاده از راه آهن های آلمان شرقی توام با پرداخت پول به مقامات راه آهن آلمان شرقی است که طبق قراردادبازرگانی بعمل می- آید ولی شامل سایر موارد حمل و نقل نمیشود.

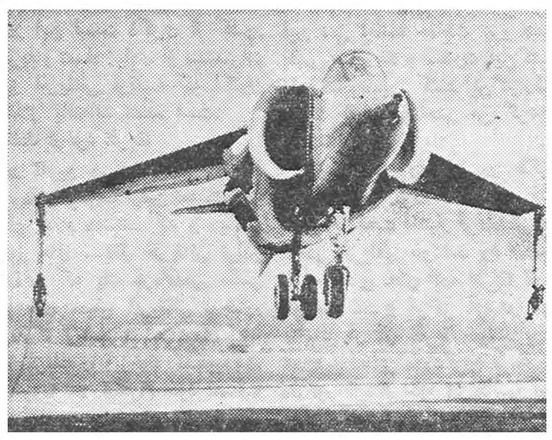

هواپیمای هاوکز-سپ-۱۱۲۷ نخستین هواپیمای عمود پرواز نظامی انگلستان بشمار میرود .

این هواپیما احتیاج به فرود گاه ندارد و مانند هلیکوپتر از هرنقطه که نشسته میتواند بطورعمودی برخیزد بوسیله سیمی که از بال چپ هواپیما آویزان است ارتباط تلفنی خلبان هواپیما راکه برابر نخستین بار با آن پرواز آزمایشی انجام میداد بافرودگاه حفظ میکرد .


از صبح چهار شنبه درسینما

رادیو سیتی

آ-۳۲۶۵۸


# تجدید سازمان ارتش و احزاب ترکیه

استانبول - رویتر -۲۷ نوامبر- بموجب طرحهائی که در دست اقدام است کمیته جدید وحدت ملی ترکیه تصمیم دارد که در نیروهای مسلح ترکیه تغییر سازمانی بوجود آورد تاسطح آنرا بصورت عالیترین سازمان های نوین نیروهای مسلح برساند.

اعلامیه مربوط باین موضوع توسط یکی از اعضای کمیته وحدت ملی رسما منتشر گردیده است .

بنظر میرسد این اعلامیه درپاسخ تقاضای اشتغال مجدد عده زیادی از افسران ترك است که درتابستان امسال جبرا بازنشسته گردیدند و ۲۲۰۰ تن از آنها به ادارات کشوری منتقل شدند.

دراین میان یك سلسله مذاکرات جدی برای تشکیل احزاب سیاسی جدید آغاز شده است. این احزاب در مجلس مومسان که قرار است وظیفه تدوین قانون اساسی جدید را بعهده بگیرد شرکت خواهند کرد.

بنظر میرسد که حزب جمهوری خواه به رهبری ژنرال عصمت اینونو دراین مجلس نقش درجه اول را داشته باشد. اما گزارش میرسد که اینونو ورهبران درجه اول حزب وی شخصا مایل نیستند در مجلس مذکور عضویت داشته باشند .

# قانون ضد سروصدا

لندن-۲۷ نوامبر- رویتر - بموجب قانونی که ازامروز در انگلستان اجرا میشود بریتانیا از این هفته کشور آرامی خواهد شد وکسانیکه با ایجاد سروصدا گوش واعصاب مردم راآزار دهند به مجازات خواهند رسید .

قانون ضدسرو صدا ازنوع خود نخستین قانونی است که در یك کشور اجرا میشود .دراین قانون هفتاد و پنج مورد برای ایجاد سروصدا ذکر شده است .

# جبهه جهانی کمونیست ها وپشتیبانان آنها

توکیو -۲۷ نوامبر -یونایتدپرس- روزنامه «زری آی پوپولتی» چاپ تیرانادر سرمقاله خود به کلیه «کمونیستهای خوب» اخطار کرد که تجدید نظر طلبی جدید مانند «اسب تروا» سرمایه داری رابه جامعه کمونیست وارد میکند .

متن کامل این مقاله ازرادیو پکن منتشر شد . باید دانست که منظور این روزنامه از تجدید نظر طلبی جدید نظریه همزیستی مسالمت آمیز خروشچف باغرب است که چین با آن مخالفت شدید میکند و آلبانی نیزدر میان کشورهای اقمار ازنظر چین تبعیت میکند .

درمقاله مزبور گفته میشود که انفجار جنك نزدیك است وباید برای جلوگیری از آن بیش از هرچیز به تحکیم وتقویت رشته های دوستی ووحدت کشور های اردوی کمونیسم پرداخت .

روزنامه خلق چاپ پکن تقاضای تشکیل یك جبهه واحد شامل کشور های بلوك کمونیست وکشورهای پشتیبان آنانرا در آسیا وافریقا و امریکای لاتین برای جلوگیری از جنك کرده است .

ظاهرا مائو معتقد است که بلوك کنونی کمونیست آنقدر ها نیرومند نیست که بتواند قوای دفاعی غرب را درهم کوبد .

# فساد امر رایج

ورشو-۲۷ نوامبر- خبرگزاری فرانسه- روزنامه « تریبونا لودو » ارگان حزب کمونیست لهستان ضمن مقاله‌ای فساد دستگاه اداری شهر «سیشنك» واقع در شمال غربی ورشو راشدت مورد حمله قرار داده. روزنامه ضمن تشریح وضع دستگاههای این شهر مینویسد که سهل انگاری وبی قانونی بصورت عرف ادارات این شهر درآمده است وسپس نتیجه میگیرد که این وضع باعث شده که در حالیکه عده زیادی از کارمندان صدیق بجرم انتقاد ازمافوقان خود از کار برکنار شده‌اند ، گروه کارمندان عالیرتبه صاحب ویلاها وکاخهای زیبائی گردیده‌اند .

# پلیس غنا کنگو را تخلیه کرد

## به دیپلماتهای غنا دستور داده شدکه بفوریت خاك کنگو را ترك گویند

اکرا - ۲۷ نوامبر - یونایتد - پرس - ریچارد قارشی دبیر کل وزارت امور خارجه غنا اظهار داشت که به اعضای سفارت غنا درلئوپولدویل دستور داده شده هرچه زودتر به میهن خود بازگردند.

وی اظهار داشت تاکنون عده‌ای از اعضای کادر سیاسی ما در لئوپولد ویل به غنا بازگشته‌اند و آخرین دسته از نیرو های پلیس ما در کنگو نیز آن کشور را تخلیه کردند ولی با توجه به تحولاتی که در اوضاع پیش آمده تصمیم به تخلیه سربازان ما از کنگو مورد تجدید نظر قرار گرفته است .

قارشی گفت پس از اینکه سربازان غنا از ایالت کاسائی خارج شدند وضع در آنجا بوخامت گرائید.

حوادث اخیر کنگو و ضرب‌وشتم بیجا و توقیف های غیر قانونی نشان میدهد که سربازان غنا مسئولیت بزرگی نسبت به حفظ آرامش لئوپولدویل دارند.

### تکمیل تخلیه

عکره - تخلیه ۳۵۰ تن از نیرو های پلیس غنا که در کنگو با فرماندهی سازمان ملل متحد همکاری میکردند امروز با حرکت ۶۰ تن از آنان بوسیله یك هواپیمای انگلیسی تکمیل شد .

منابع نظامی میگویند تعدادی از قوای پلیس نیجریه بجای آنها به کنگو خواهند آمد تا با فرماندهی ملل متحد همکاری کنند .موافقت نامه مربوط به همکاری قوای نیجریه قبلا امضاء شد ماست.

# انحصار مادر بزرك و پدر بزرك

بلگرادلیکز- ( امریکا ) ۲۷ نوامبر - آسوشیتدپرس - یك دختر سه ساله بنام دیان باداشتن هفت مادر بزرك زنده از این لحاظ در دنیا بدون رقیب است .

وی یك مادر بزرك ،دومادر بزرك و پدر بزرك و چهارمادر بزرك مادربزرك و پدر بزرك و یك مادر بزرك مادر بزرك مادر دارد.

برآوردهای ادارات بیمه نشان میدهد برای آنکه کسی ۶ مادر بزرك زنده داشته باشد ضریب احتمال یك در پنجاه میلیون است .

یك روزنامه نیویورك اخیرا نوشته بود اگر کسی ۶ مادربزرك زنده داشته باشد حدنصاب جهانی خواهد داشت .

اجداد پدری دیان نیز به‌شش تن میرسند که شامل دو پدر بزرك و سه پدربدر بزرك ومادر بزرك و یك ناپدری پدر بزرك پدر هستند .

### آگهی تاریخ مسابقه ورودی دوره کمك آزمایشگاهی

مسابقه ورودی دوره کمك آزمایشگاهی دانشکده پزشکی تهران روز شنبه دوازدهم آذرماه ساعت سه‌بعداز ظهر در تالار ابن‌سینای دانشکده پزشکی انجام خواهد شد .

مسابقه شامل امتحان کتبی ازمواد.

فیزیك - شیمی - طبیعی - زبان خارجه و اطلاعات عمومی خواهدبود.

آ-۳۲۶۶۶ ۱-۲ دبیرخانه دانشکده پزشکی


از صبح فردا در سینماهای

آسیا - رکس - رویال

# آگهی تعیین نرخ حبوبات

در تعقیب آگهی شماره ۶۶۷۶ر۵ر۷ ۲۴۲۰۷ مورخ ۸ر۸ر۳۹ نرخ فروش انواع حبوبات و روغن برای مدت یکماه بشرح زیر تعیین و به اطلاع عامه میرسد :

| | | |
|---|---|---|
| ۱- نخود بجنوردی | عمده فروشی کیلو | ۵۰ر۱۵ ریال خورده فروشی کیلو ۵۰ر۱۷ ریال |
| ۲- نخود اردبیلی اعلا | عمده فروشی کیلو | ۵۰ر۱۸ ریال خورده فروشی کیلو ۲۱ ریال |
| ۳- لپه تبریز و آذر شهر | عمده فروشی کیلو | ر۲۲ ریال خورده فروشی کیلو ۲۵ ریال |
| ۴- لپه نخود سیاه | عمده فروشی کیلو | ر۱۸ ریال خورده فروشی کیلو ۲۱ ریال |
| ۵- لوبیاسفید درشت معمولی | عمده فروشی کیلو | ر۱۴ ریال خورده فروشی کیلو ۵۰ر۱۶ ریال |
| ۶- لوبیا ریز معمولی | عمده روشی کیلو | ر۱۳ ریال خورده فروشی کیلو ۱۵ ریال |
| ۷- لوبیا سفید سرت | عمده فروشی کیلو | ۵۰ر۱۵ ریال خورده فروشی کیلو ۱۸ ریال |
| ۸- لوبیا چشم بلبلی مشهد | عمده فروشی کیلو | ر۱۴ ریال خورده فروشی کیلو ۱۶ ریال |
| ۹- لوبیا متفرقه دور شهر | عمده فروشی کیلو | ر۱۲ ریال خورده فروشی کیلو ۵۰ر۱۳ ریال |
| ۱۰- عدس ریز | عمده فروشی کیلو | ر۱۰ ریال خورده فروشی کیلو ۵۰ر۱۱ ریال |
| ۱۱- عدس لشکری مخلوط | عمده فروشی کیلو | ر۱۵ ریال خورده فروشی کیلو ۱۷ ریال |
| ۱۲- عدس درشت اعلا | عمده فروشی کیلو | ۱۸ ریال خورده فروشی کیلو ۵۰ر۲۰ ریال |
| ۱۳- ماش | عمده فروشی کیلو | ر۱۰ ریال خورده فروشی کیلو ۵۰ر۱۱ ریال |
| ۱۴- لپه باقلا بروجردی | عمده فروشی کیلو | ۵۰ر۱۰ ریال خورده فروشی کیلو ۱۲ ریال |
| ۱۵- لپه متفرقه | عمده فروشی کیلو | ۹ ریال خورده فروشی کیلو ۱۰ ریال |
| ۱۶- لوبیا چیتی و دماوندی | عمده فروشی کیلو | ۵۰ر۱۸ ریال خورده فروشی کیلو ۵۰ر۲۰ ریال |
| ۱۷- لوبیا اردبیلی | عمده فروشی کیلو | ۵۰ر۱۴ ریال خورده فروشی کیلو ۵۰ر۱۶ ریال |
| ۱۸- لوبیا قرمز جگرکی | عمده فروشی کیلو | ر۱۷ ریال خورده فروشی کیلو ۵۰ر۱۹ ریال |
| ۱۹- لوبیا قمی اعلا | عمده فروشی کیلو | ۵۰ر۲۴ الی ۲۵ ریال خورده فروشی کیلو ۲۸ ریال |
| ۲۰- لوبیا کرم رشتی | عمده فروشی کیلو | ۱۲ ریال خورده فروشی کیلو ۵۰ر ۱۳ ریال |
| ۲۱- کشك شیرازی | عمده فروشی کیلو | ۲۷ ریال خودره فروشی کیلو ۳۰ ریال |
| ۲۲- کشك زنجان و میانه و مشهدی | عمده فروشی کیلو | ر۱۷ ریال خورده فروشی کیلو ۱۹ ریال |
| ۲۳- روغن کرمانشاهی حیوانی صد در صد خالص | عمده فروشی کیلو | ۱۸۸ ریال ۲۰۰ ریال (یکسیر ۵۰ر۱۵ ریال) |
| روغن شهرضا و کردستان | | ۱۸۲ ریال ۱۹۴ریال (یك سیر ر۱۵) ریال |
| ۲۵- روغن فساو آذربایجان و مشهد | | ۱۶۰ریال ۱۷۲ ریال (یك سیر ۵۰ر۱۳) ریال |
| ۲۶- کره آشپزخانه | | ۱۲۲ ریال ۱۳۲ ریال (یك سیر ۵۰ر۱۰) ریال |
| ۲۷- روغن نباتی محصول داخله درحلب ۱۸ کیلوئی | | ۵۲ ریال ۵۶ ریال (یك سیر ۵۰ر۴) ریال |

در مراکز پخش کارخانجات هر کیلو

۲۸ قوطی محتوی یك پوند روغن نباتی خالص عمده فروشی ۳۰ ریال فروش قوطی بمصرف کننده ۳۲ ریال

۲۹ قوطی محتوی دوپوند روغن نباتی خالص عمده فروشی ۵۶ ریال فروش قوطی بمصرف کننده ۵۹ ریال

۳۰- قوطی محتوی چهارپوند روغن نباتی خالص عمده فروشی ۱۰۸ ریال فروش قوطی بمصرف کننده ۱۱۴ ریال

۳۱- قوطی محتوی شش پوند روغن نباتی خالص عمده فروشی ۱۵۸ ریال فروش قوطی بمصرف کننده ۱۶۵ ریال

۳۲- قوطی محتوی هشت پوند روغن نباتی خالص عمده ۲۰۸ ریال فروش قوطی بمصرف کننده ۲۱۵ ریال

۳۳- قوطی محتوی ده پوند روغن نباتی خالص عمده ۲۶۰ ریال فروش قوطی بمصرف کننده ۲۷۰ ریال

نرخ انواع برنج بشرح آگهی شماره ۵۹۵۵ ر ۲۵۳۰۲ مورخ ۲۱ ر۸ ر۳۹ قبلا باستحضار عامه رسیده است . از عموم اهالی محترم پایتخت تقاضا میشود هرگاه تخلفی مشاهده نمودند مراتب را باداره کل خوار بار و اصناف شهرداری و یا به دادگاه کیفر گرانفروشان اطلاع دهند تا متخلف مورد تعقیب قانونی قرار گیرد .

آ-۳۲۶۱۲ شهردار تهران

داریوش همایون

# یک ایرانی در ویت‌نام

## خاطرات سفری به‌آسیای جنوبی ـ ۸

حکومت ویت‌نام جنوبی تقریبا از فردای کنفرانس ۱۹۵۴ ژنو با مسئله آوارگان و پناهندگان روبرو شد .

در طی فقط چند ماه نزدیک به‌یک میلیون تن از مردم ویت‌نام شمالی از برابر کمونیست ها گریختند و باترک همه چیز خود بجنوب پناه بردند .

چنین مهاجرت گروهی در هر کشور دیگری غیر عادی است ، ولی در ویت‌نام شگفت آور و باور نکردنی است . زیرا ویت‌نامی‌ها بیچوجه مانند ما ایرانیها مردم جهانگرد متحرك و ماجراجوئی‌نیستند ویت‌نامی عملا از جای خود حرکت نمی‌کند . به‌زادگاه و خانه گورستان پدران خود سخت وابسته است .

نه‌غرائب دنیاهای خارج ، نه شوق سفر و نه حتی ضرورت‌زندگی می‌تواند او را از سر زمینش بکند .

در ۱۹۴۵ در قحطی ترسناکی که روی داد بیش از دو میلیون نفر از ساکنان درهٔ رودسرخ‌درویت‌نام شمالی از گرسنگی مردند،ولی تنها معدودی از ساکنان آن منطقه در جستجوی نان حاضر به‌ترك زادگاهشان شدند.فرانسویان‌در دوران فرمانروائی خود بارها کوشیدند برای حل مسئله تراکم غیرعادی جمعیت در درهٔ رودسرخ (که جزء پرجمعیت ترین نقاط جهان است)ودرهٔ «مکونك» دهقانان را به مهاجرت به نقاط کم جمعیت مرکز ویت‌نام ترغیب کنند ولی هر بار شکست خوردند .و یك میلیون تن از چنین مردمی همه دارو ندار، زمینها و وسائل کشاورزی و گور پدرانشان را-که برای بسیاری ازویت‌نامی‌ها مقدس ترین چیزهااست – رها کردند و اگر جلوگیری مقامات ویت‌نام شمالی نبود ، گروه بیشماردیگری نیز درپی‌آنها میرفتند .

لزوم اسکان این جماعت کثیر در کشوری که آنوقت کمتر از ۱۱ میلیون جمعیت داشت مسائل بزرك اجتماعی واقتصادی پیش آورد. برنامه توسعه کشاورزی ، تقسیم اراضی و کمك اقتصادی سالانه آمریکا (که در نخستین سالها به۳۰۰میلیون دلار میرسید) پاسخهای این مسائل را فراهم کرد .

ویت‌نامی ها که استعداد تشکیلاتی قابل ملاحظه ای دارند (که از حس اطاعت این نژاد سرچشمه می گیرد . ) آوارگان را که ۷۵ در صد کشاورز بودند در ۲۱۹ مرکز اسکان متمرکز کردند . این مراکز بتدریج بصور تدهکده های متکی بخود درآمد.برای‌این‌دهکده‌ها آموزشگاه ها و بیمارستانها ساخته شد و خانه‌های مسکونی برپاکردند . برای تسهیل آبیاری برایشان شش هزار چاه زدند .

واین برنامه اندك اندك جزء اساس طرح توسعه اقتصادی‌ویت‌نام شد . برای ازدیاد سطح کشت در کشور و کاستن بار جمعیت اضافی شهر ها ـ خصوصیا سایگون که گروه زیادی از آوارگان را جذب کرده بودند- هر سال مراکز توسعه کشاورزی جدیدی برپامی‌کنند.

درسال گذشته تعداد آنها ۴۲ بود و بیش از ۱۰۰ هزار هکتار زمین را در برمی‌گرفت .

در این زمینها که از جنگل و باطلاق گرفته شده‌اند اکنون ۵۰ هزار تن به‌کار کشاورزی اشتغال دارند . این عده قبلا زاغه های‌شهر ها را انباشته بودند .

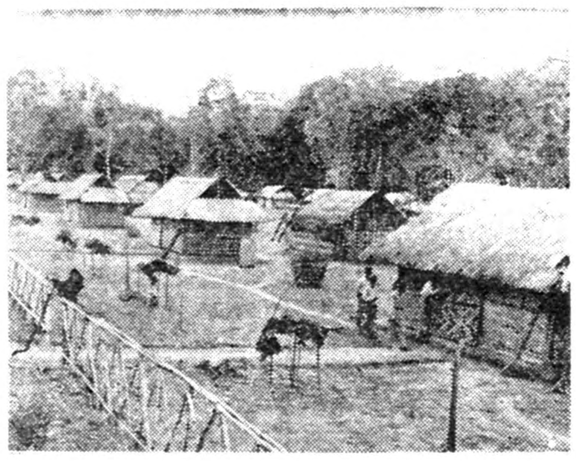

خانه‌های نئین و پوشالی کشاورزان جدید

# آمریکا ۲۶۲ میلیون دلار به ترکیه میدهد

### یك‌کارخانه ذوب فلز ازطرف امریکائیها در ترکیه ساخته میشود

آنکارا ـ ۲۶ نوامبر ـ خبرگزاری فرانسه ـ مذاکراتی که از چندروز قبل‌بین‌نمایندگان‌ترکیه‌ونمایندگان صندوق پول‌جهانی‌وسازمان‌همکاری اقتصادی آغاز شده بود دیروزپایان یافت .

امریکا موافقت کرد که اعتباری بمبلغ ۱۲ میلیون دلار از صندوق همکاری مشترك برای خرید لوازم یدکی اتومبیل ، لاستیك و غیره در اختیار ترکیه قرار دهد .

یك هیئت اقتصادی ترکیه به ریاست دکتر سهاب کوکاتویکو روز سی‌ام نوامبر باهواپیما عازم امریکا خواهد شد تادر زمینه اخذ اعتباری بمبلغ ۲۵۰ میلیون دلار موافقتنامه‌ای بامقامات‌امریکائی امضاء کند .

این اعتبار بمصرف ایجاد یك کارخانه ذوب فلز در ارکلی واقع در کنار دریای سیاه خواهد رسید. کمك شرکت های امریکائی‌که در ساختمان این کارخانه ذوب‌فلز شرکت میکند ۲۰ میلیون دلار خواهد بود .

ضمنا مقامات ترك باکشور های مختلف اروپائی مشغول‌مذاکره هستند تاتجهیزاتی‌بارزش۲۰ میلیون دلار برای کارخانه مزبور تهیه کنند .

## مایع گرانبهاتر ازنفت کشف شد

کویت ـ۲۶ نوامبر ـ خبرگزاری فرانسه ـ بزرگترین ذخیره آب آشامیدنی زیرزمینی درشمال‌کویت نزدیك مرز عراق کشف گردید. از این مخزن بزرك آب آشامیدنی میتوان روزانه یکهزار متر مکعب بهره‌برداری کرد.

بمراتب مهمتراز کشف نفت است زیرا کویت ۲۵۰هزار نفر جمعیت دارد وتمام‌مردم آن‌مجبورنداز آب دریا برای رفع تشنگی استفاده‌کنند برای صنایع وکشاورزی نیز آب جیره‌بندی است.

اهمیت این کشف برای کویت

## تلقیح مصنوعی

رم ـ۲۶نوامبر ـ خبرگزاری فرانسه ـ دیوان کشور ایتالیا تلقیح مصنوعی را عملی نظیر زنا تلقی نمیکند . اخیرا یك خانم ۳۷ ساله ایتالیائی بنام «کالورا» بعد از جدا شدن ازشوهرش صاحب فرزندی میشود وقتی وی بوسیله شوهر سابق خود متهم بزنا میشود کالورا اظهار میدارد که طفل‌محصول‌تلقیح مصنوعی است و لذا در دادگاه‌بخش مربوطه تبرئه میشود .

## مراسم دعا بخاطر الحاق موریتانی بمراکش

رباط- ۲۷نوامبر ـیونایتدپرس ـ فردا‌روز استقلال موریتانی است و از اینرو امروز در سراسر مراکش بعنوان اعتراض به استقلال این کشور روز اعتراض اعلام شد . و در همه جا تظاهراتی باین مناسبت صورت خواهد گرفت .

امروز در مراکش تمام کافه ها سینما ها و استادیوم های ورزشی تعطیل است و در تمام مساجد مراسم دعا برای الحاق موریتانی به خاك مراکش صورت میگیرد .

دولت مراکش مدعی قسمتهائی از خاك موریتانی است . وزیر اطلاعات مراکش طی نطقی اظهار داشت‌فرانسه حق ندارد به موریتانی استقلال‌بدهد زیرا با این عمل قسمتی از خاك مارا بدیگران می بخشد .

وی اضافه کرد مباحثات اخیر سازمان ملل متحد نشان داد که تمام کشور های عربی از دعاوی ما درمورد موریتانی پشتیبانی می کنند .

## بزرگترین عدسی تلسکوپ جهان

مسکو- ۲۶نوامبر- خبرگزاری فرانسه ـ خبر گزاری تاس‌گزارش داد که به زودی بزرگترین عدسی تلسکوپ اروپا درکارخانه عدسی سازی لنین گراد ساخته خواهدشد وزن این عدسی ٤ تن و قطر آن ۶ر۲ متر بوده ودر رصد خانه کریمه کار گذاشته خواهد شد .

## گورسل گفت عکس مرا بدیوارها نصب نکنید

آنکارا ـ ۲۶نوامبر- خبرگزاری فرانسه ـ ژنرال گورسل رئیس حکومت ترکیه طی پیامی که به‌تمام موسسات دولتی وخصوصی‌فرستاده اعلام کرده است که بعد از این از نصب عکس اودر مدارس وادارات خودداری کنند .

تهران گاز
خیابان پهلوی مقابل بزرگمهر
تلفن: ٦٤٨٨٥

آدامس خروس نشان
مورد پسند همه
آ ـ ۳۲۱۹۲
۱ـ٤

امشب
سینما ایران ـ سینمادیانا ـ سینما تهران
امشب

جعفری
شهلا
آفت زندگی
عبدی
قدکچیان ـ صارمی ـ سهیلا
فیلمبردار: سعید نیوندی
کارگردان: محمدعلی جعفری
رواننجش
ویگن
لیلا

# مندرس دنبال عشقهای خود بود !

**درچهارمین قسمت ازمقاله «رنه گیرود» چگونگی مخالفت علنی افسران ارتش بارژیم مندرس مورد بحث قرار داده است**

مقررات خشن وخشك مجلس مخالفین را مجبور به سکوت میکرد وتعطیل و تعویقهای طولانی مجلس بدنبال هم پیش می آمد . قانون مطبوعات تشدید شد و روزنامه های زیادی مجبور به تعطیل شدند و روزنامه نگارانی نظیر «حسین شهید یالچین» و «احمد امین یالمان» بازداشت گردیدند شخص اخیر باوجود کهولت باتهام ترجمه مقاله یکروزنامه امریکائی که به مزاج دولت ناسازگار بود، زندانی گردید. روی کارمندان وطبقات مختلف مردم فشار آوردند که آنها ازحزب جمهوری استعفاوبحزب دولتی دموکرات ملحق شوند .

در مورد کسانی که از این امر پیروی نمی کردند ، حقه هائی بکاربردند و با تشکیل یك «جبهه وطنی» که ظاهرا مافوق احزاب و دسته بندی های حزبی بود ، مردم را وادار به عضویت در آن کردند که بطورغیر مستقیم وابستگی بحزب دموکرات بود .

## تورم پول

از طرف دیگر در زمینه اقتصادی هم اقدامات جاه طلبانه و نسنجیده سابق مجددا دنبال و زمینه برای تورم پول در کشور و پرشدن جیب مقاطعه کاران زرنك فراهم گردید. محلات آباد وقابل سکونت در اغلب شهر ها ، بدون هیچ دلیلی بدم بولدوزر ها داده شدو مناظر فراوانی رااز بین بردند از آنجمله می توان از میدان زیبای «بایزید» که بسبك معماری قرن هیجدهم ساخته شده بود واز بین رفت یاد کرد یا می توان آبشار های زیبای «انطاکیه» راکه به خاطر کار انداختن یك توربین آبهایشان خشك شد متذکر شد . در همه کوچه ها مساجد بزرگی ساختند تنها دریك محله شهر انکارا . به فاصله چند ماه . سه مسجد بزرك ساخته شد ولی بهیچوجه در صدد بر نیامدند که تعداد قلیل مدارس را افزایش دهند واز مخارج کلانی که برای امور مذهبی مصرف می شد ، دراین قبیل کار ها هم مصرف کنند . یك وام ۲۵۰ میلیون دلاری از امریکا و اعتبارات وسیع دیگری بوسیله آلمان فدرال در اختیار دولت قرار گرفت تا برای واردات مورد استفاده قرار گیرد بدنبال آن انواع واقسام مال التجاره ها خارجی بدون کمترین محدودیتی وارد کشور شد .در همین مواقع اخباری جسته گریخته بگوش می رسید که حاکی از تصمیم دولت برای اجرای انتخابات بود . دولت می خواست با استفاده ازاین فرصت انتخابات را قبل از وقت یعنی درماه مه به عمل آورد . برای این منظور نمایندگان طرفدار خودرا به حوزه های انتخاباتی فرستادند تا اوضاع را قبل از شروع انتخابات بررسی کنند ولی گزارش آنها نامساعد وبد بینانه بود . و دراین میان مخالفین هم ساکت نبودند و همگی در جبهه واحدی برهبری حزب جمهوری خواه با دولت مبارزه می کردند. عصمت اینونورئیس جمهور سابق ورهبر حزب جمهوری خواه برای انعقاد یك کنگره حزبی در ماه آوریل عازم «قیصریه» شدقطاری که رهبر حزب جمهوری را بمقصد می برد . در وسط راه متوقف و عصمت اینونو از حرکت ممنوع گردید . در عین حال برای اولین بار دولت ارتش را دریك امرمطلق سیاسی دخالت داد واین خود اشتباه بزرگی بود و موجب درد سر های بعدی گردید . اکثریت ارتشیان به «کمالیسم» وفادار وبه عصمت اینونو هم بدین جهت که در زمان آتاتورك مدتها رئیس ستاد بوده ، علاقمند بودند . گروهی از افسران ازاطاعت خود داری کردند و از آن زمان جریان حوادث از لحاظ مندرس بصورت سرگیجه آوری پیش می رفت .

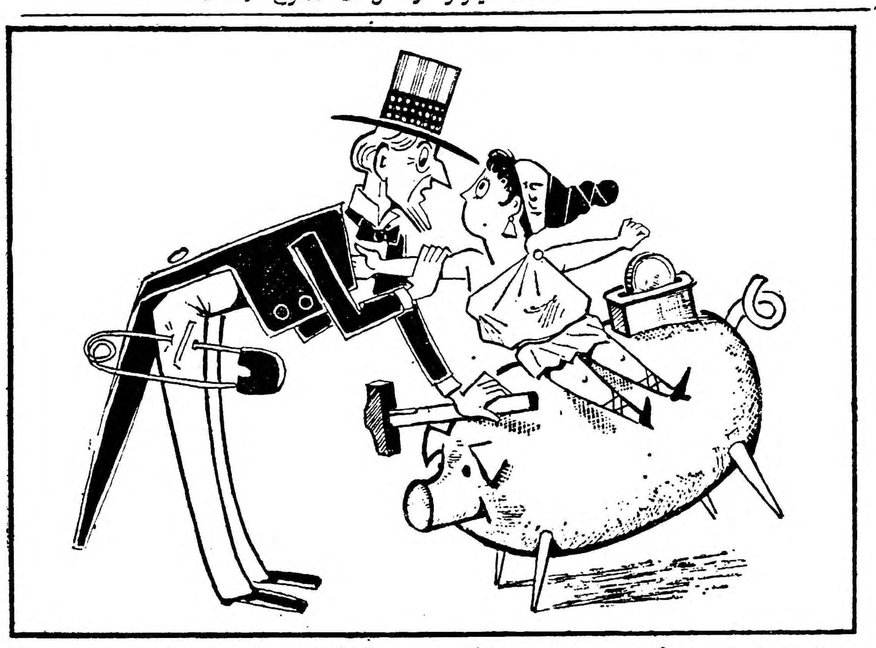

بچه عزیزم ... بیخود دست درجیبم نکن ... بجان خودت دیگر از پول خبری نیست!
(تارانتل)

جو- آلکس- موریس

# وحدت متزلزل سوریه و مصر

سه سال پس از ازدواج سوریه و مصر ، هنوز ابهامات فراوانی در باره شکل نهائی این اتحاد ،که بنام جمهوری متحده عربی معروف است ، وجود دارد .

سوری هائی که بیش از اندازه بخود اطمینان داشتند بر این عقیده بودند که زمام امور و سررشته کار های مصر را هم در دست خواهند گرفت . ولی امروز ناامید شده‌اند .

از طرف دیگر جریان مصری کردن سوریه که باکندی پیش میرفت ، اکنون متوقف شده است و در بعضی از زمینه های مهم ، عقب نشسته است .

سوریه امروز ، دارای استقلال و خود مختاری عظیمی است وجمال عبدالناصر این امر را ، بعنوان یك عامل ناگزیر شناخته است . لکن او بابی‌میلی ، پس از آنکه آخرین تلاش وی در سال گذشته برای استحکام موقعیت مصر در سوریه بجائی نرسید ، به خود مختاری و استقلال مزبور تن داد .

در حال حاضر عبدالناصر قدرت و اختیارات فراوانی به نایب خود در سوریه - سرهنك عبدالحمید سراج ۳۵ ساله - واگذار کرده است . اگر این اقدام هیچ کاری نکرده باشد ، لااقل اتحاد رارسما حفظ کرده و به روز شماری برای آزادی در این ایالت بی تاب که خود را داوطلبانه بنام اتحاد عرب، در آغوش ناصرانداخت،پایان داد.

عبدالناصر هنوز نیز مانندسابق در سوریه ، مظهر ناسیونالیسم عرب است و از او پشتیبانی میشود . این امر و اقدامات سرهنك سراج که دست راست اوست ، سبب شده است که مخالفان واقعی و بالقوه خود را از میان بردارد .

لکن یکی از نتایج این امر ازدیاد قدرت و اختیار سرهنك سراج بوده است . طرفداران عبدالناصر در دمشق و قاهره میگویند که نظر خود ناصر نیز بر این بوده که قدرت سراج افزایش یابد . این امرشاید امروز درست باشد ،لکن مویدمانور های جالبی که سال گذشته انجام گردید ، نیست.

در اکتبر سال گذشته آقای ناصر ، معاون اول خود ، مارشال عبدالحکیم عامر راکه معاون رئیس جمهوری است ، به سوریه فرستاد تا قدرت مصر را در آنجا تحکیم کند و تمرکز قدرت را در سوریه تقلیل دهد . اکنون ماههاست که عامر به قاهره بازگشته و سرهنك سراج امروز بیش از هر موقع دیگر بر اوضاع مسلط است . پست عامر هرگز رسما لغو نشد ، لکن مقامات سوریه انتظارندارند که وی بازگردد.

بر سر ماموریت عامر چه آمد ؟ دلائل عدم موفقیت او روشن نیست، لکن ظاهرا او از کمك فعالانه سرهنك سراج برخوردار نگشت . دریك مورد ، سرهنك سراج رهبران دانشجویان را که مشکلات خود رابا مارشال عامر در میان گذاشتند و او قول و وعده کمك داد ، توقیف کرد.

در این اوضاع و احوال عبدالناصر با معمای دردناکی روبرو است . او یا می باید وحدت سوریه را بزور و بتدریج اجرا کند و یا سرهنك سراج را قادر مطلق سوریه سازدو اتحاد را بصورت ظاهر حفظ کند . عبدالناصر راه دوم را اختیار کردو تردیدی نیست که وی میداند،علیرغم محبوبیت شخصی خود در سوریه ، سرهنك سراج کلید های قدرت را در دست دارد.

نتیجه فوری روی کار آمدن سراج ، ترمیم کابینه درسوریه بود که مایه قدرت بیشتر سراج شد . ضمن این ترمیم ، پست های اساسی و مهم کابینه به افسران جوانی واگذار شد که به سرهنك سراج وفادارند.

در عین حال ،پیوند های سوریه با مصر سست تر شده است . پست وزیر امور سوریه در کابینه ریاست جمهوری که مستقیما به قاهره مربوط بود ، حذف شد . گزارش میرسد که افسران مصر که در سوریه خدمت میکردند ،به میهن خود بازگشته‌اند .

در زمینه های دیگر نیز، سوریه و مصر ، تا وحدت راه درازی دارند. آمریکائیها و روسها ، هنگام دادن کمك اقتصادی باسوریه بعنوان یك واحد جداگانه معامله میکنند . بودجه سوریه و مصر از یکدیگر جداست وعلیرغم سه سال خشکسالی، وضع اقتصادی سوریه بهتر ازمصر است.

بدین طریق ،« وحدت » مصر و سوریه که هرگز ، بمعنی کامل وجود نداشته است ، امروز نیز مانند همیشه بعید بنظر میرسد . ظاهرا این امر برای آقای ناصر که میتواند وحدت را رسما حفظ کند ،مهم نیست . حفظ ظاهر ،در دنیای عربی مهم است و عبدالناصر بجای بخطر انداختن « ظاهر» ، سرهنك سراج را بعنوان عامل خود و ارباب سوریه پذیرفته و شرائط سراج را هم قبول کرده است.

نیویورك هرالد تریبون


برنامه آینده سینماهای

متروپل - همای - پلازا

فیلمی اززندگی قبایل وحشی آمازون که کلیه صحنه‌های آن دراعماق جنگلهای مخوف آمریکا تهیه گردیده است

رنگی

دوبله بفارسی

باشرکت:

دن تایلور

جیاناسگال

ادوارد کلانل

زنهای وحشی آمازون

ضدیخ

ضدیخ روغنی محصول کارخانجات

مشهور بادیش آنیلین اوندسودافابریك آلمان غربی درقوطی های یك گالنی باجدول مخصوص ترکیب برای فروش به انبار تهران رسید

شرکت سهامی لوماشیمی

خیابان خیام پاساژ امیرسلیمانی

شماره تلفن: ۵۸۱۸۲۵-۵۸۱۸۲۶

ساعات کار شرکت از ۸ الی ۱۵

۱-۳ آ-۳۲۳۴۲

آزادی ورود سیمان عراقی رسما ازطرف دولت تاییدشد

این اطلاعیه درسرویس اخبار روز گذشته وسیله خبرگزاری پارس از رادیو ایران پخش گردید

وزارت صنایع ومعادن بدینوسیله باطلاع واردکنندگان سیمان میرساند که ورود سیمان معمولی ساختمانی کشور همچنان طبق مقررات مربوطه آزاداست

وزارت صنایع ومعادن

ضروری دانستیم عین اطلاعیه فوق را باستحضار خریداران خصوصا علاقمندان بمصرف سیمان عراق برسانیم.

برای کسب اطلاع بیشتر به: نماینده کارخانجات سیمان عراق درایران تجارتخانه

الیاس بخاش خیابان فردوسی پاساژ ۲۶ تلفن ۳۶۴۶۶ مراجعه فرمائید.

آ-۳۲۵۶۸

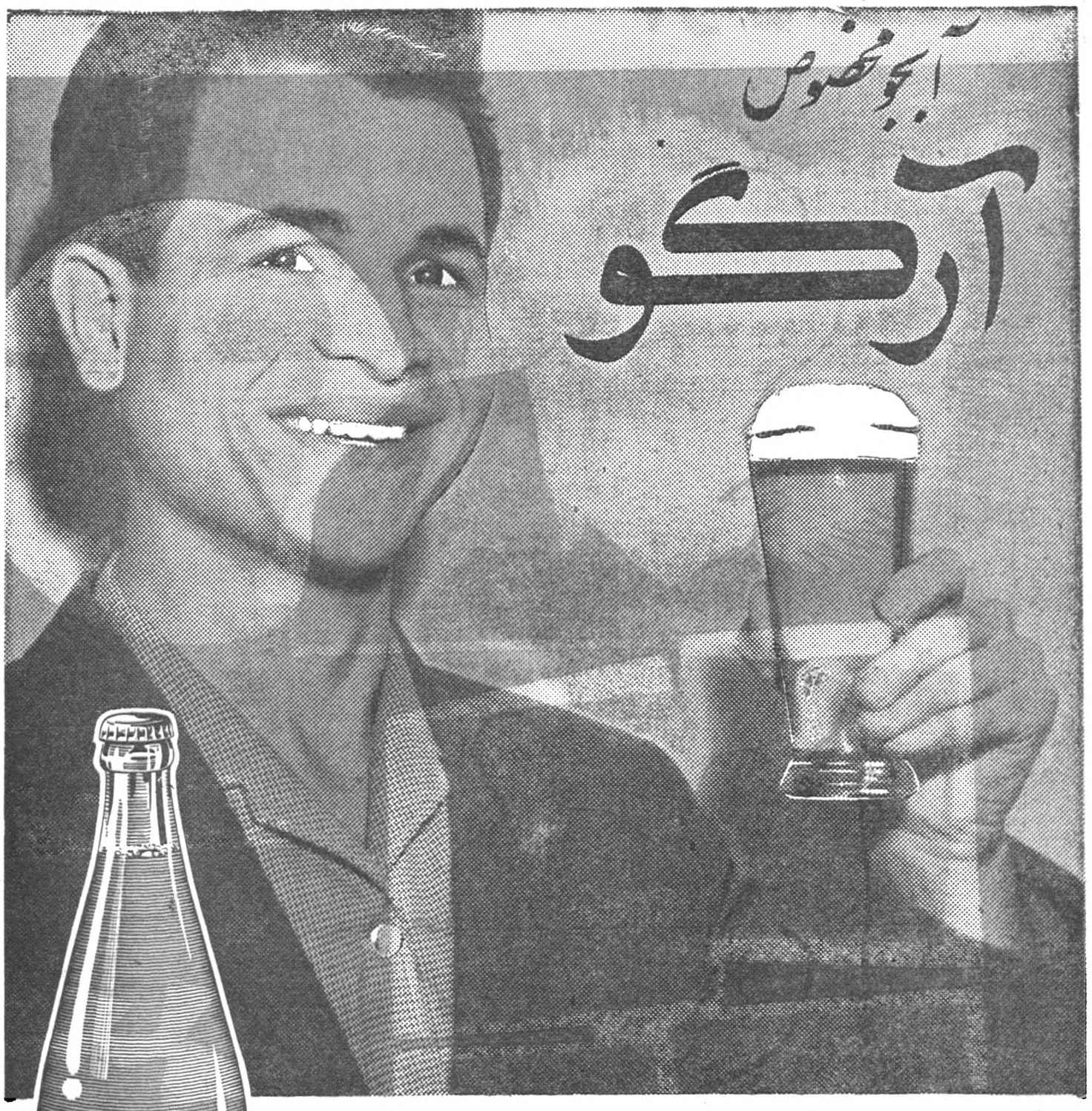
آبجو مخصوص
آرگو

پیک نشاط ولذت است !

آبجو جدید آرگو که بابهترین مواد اولیه تهیه میشود محصول سالها تجربه مدرن ترین و مجهزترین کارخانه آبجو سازی درایران میباشد.

درکارخانه عظیم ومجهز آبجو سازی آرگو سعی میگردد که باطریقه استرلیزه تمام ویتامین‌های مفید مواد اولیه در آبجو آرگو باقی بماند. آبجو آرگو که برای تشخیص تازگی آن دربطری های سفید بفروش میرسد درطعم ولذت براستی بی‌نظیر است.

آ-۳۲۵۶۰

آبجو آرگو نوشتان باد

# انتقاد

از : مهری پرتوی

## نصفه بلیط

دوستم حکایت میکرد که چندروز قبل برای انجام کاری باول خیابان فردوسی رفته بود تا اتوبوس سوار شده بانتهای خیابان شاه برود . حسب المعمول بلیط خریداری‌کرده داخل‌صف شدوپس‌از مدتی‌توقف‌همگی از پله‌های ماشین بالا رفتند.برخلاف همیشه آنچه که‌در این مسافرت‌کوتاه جلب توجه کرد صدای یکنواخت شاگرد راننده بودکه باسوارشدن هر مسافری جمله بالا را بانهایت ادب وتواضع تکرار میکرد: «لطفا بقیه‌بلیط راتا مقصد نگاه دارید»

چون از دوسه ایستگاه گذشتیم شخصی که بعدا معلوم شد بازرس خط است داخل اتوبوس شده از یکایك مسافرین‌مطالبه نصفه بلیط‌کرد دوست من وعده‌ای از مسافرین که همواره جانب دقت و احتیاط راممعمول میدارند فورا نصفه بلیطهای خودشان را که در لای انگشتان آنها بصورت لوله درآمده بود تقدیم بازرس‌کردند ولی خیلی ازخانمها و آقایان «خانمها خصوصا » چون تذکر واندرزشاگرد راننده را باخونسردی تلقی کرده‌نصفه بلیط را بدور انداخته بودند درمقابل ورود ناگهانی بازرس خط هاج وواج ماندم نمیدانستند چه بکنند. هرکس بروی کف اتوبوس خم شده جدیت میکرد نصفه بلیطی از درون خاك و خاشاك پیداکرده ببازرس ارائه دهد.

دراینموقع ظریف شوخ طبعی که در انتهای اتوبوس و پهلوی دست شاگرد راننده ایستاده بود ازفرصت استفاده کرده دستراستش رادرون جعبه بلیط کردو یکمشت پاره‌بلیط هارابروی سرمسافرین پاشید ولی بالاخره نداشتن بلیط چند تن از مسافرین موجب زحمتشد . شاگرد راننده از شدت ناراحتی نزدیك بود گریه کند زیرا بازرس گزارش‌میداد که‌اوبدون بلیط سوار کرده درحالی که وی واقعابی تقصیر بود .

آنچه که از تمهید مقدمه بالامورد سئوال نگارنده وقاطبه مسافرین می باشد این است که میخواهیم‌بدانیم منظور از اتخاذ این تصمیم‌چیست؟

شش هفت سال قبل سوار شدن اتوبوس مکافاتی داشت و چون‌نظم وترتیبی در کار نبود مخصوصاهشت صبح ودوساعت بعد از ظهر که‌آغاز وانجام سرویس اداری بود مسافرین اتوبوسها از سرو کول یکدیگر بالا میرفتند و جنجالی برپا میشد .

الحمداله در حال حاضر نظم ونسقی وجود دارد ومسافرین چه وضیع چه شریف باکمال متانت وبردباری در صف میایستند و هروقت نوبت‌به‌آنها رسید بلیط رابشاگرد راننده داده‌در جای خود می‌نشینند ویا بمیله‌وسط تقریبا آویزان میشوند. بدیهی‌است اگر بلیط‌نداشته باشند شاگرد راننده بهیچوجه آنها را راه‌نمیدهد.

پس تا اینجای کار درست است‌و بقول ادبا هیچ ابهام و ابهامی وجود ندارد . فکر میکنم شاید باولیای شرکت گزارش داده باشندکه بعضی شاگرد رانندها مطالبه بلیط نمی کنند و یا خدا نکرده از مسافرین پول‌بجای بلیط میگیرند . این گمان وتصور بهیچوجه قابل قبول نیست زیرا :

اولا بین شاگرد راننده ومسافرین صیغه برادر خواندگی جاری‌نشده‌که مطالبة بلیط نکند و فرضا اگر یك یادونفری رابسابقه آشنائی وبدون اخذ بلیط سوار کند این عمل‌آنقدر مهم نیست که محرك اولیای شرکت درایجاد مزاحمت برای مسافرین‌قرار گیرد .

ثانیا مسافریکه درهر صورت‌باید دوریال خرج کند چه الزامی داردکه بلیط نخرد و آن پول رابشاگردراننده بدهد ؟...

تمام بدبختی های ماازاینجاسر‌چشمه میگیردکه بیکدیگر اعتمادنداریم ومتاسفانه این سوء ظن وبدگمانی در سراسر وجود و در تمام شئون مملکت ما رسوخ و نفوذ کرده‌است. تازه اگر کسانی هم پیدا شوند که‌در مقام جلب اعتماد برآیند این غذای روح را آنچنان شور یابی نمك‌طبخ میکنند که گرسنگان را ضعف‌گرسنگی تشدید یا اساسا فراموش‌میشود . بیائید بیکدیگر اعتماد کنیم وریشه بدگمانی را از دل و جان خودبرکنیم تمام مصائب و مفاسد اجتماعی ما از همین اصل عدم اعتمادو سوء ظن وبدگمانی سرچشمه گرفته است.آخر چه مانعی داردکه اساس را برصوا ب گذاریم و بدستور شارع مقدس همه چیز راحمل برصحت کنیم تاخلافش ثابت شود ؟ اگر فی‌الواقع در بین شاگرد راننده ها خاطی منحرفی‌وجود داردو بوسیله بازرسان خود او راپیدا کنید و بمجازات قانونی برسانید. مردم چه گناهی کردندکه باید چوب ندانم کاری رابخورند . مفهوم‌بازرس این نیست که این تیترو عنوان پر طمطراق را وسیله مزاحمت قراردهد. کلمه بازرس بکسی اطلاق‌میشودکه درکار خود بصیر باشد و خادم و خاطی را بافراست و تیزبینی تشخیص دهد .

## کفتگوی هفته

### مبارزه باگرانفروشان

آقای ابراهیم سعادت خواه‌مینویسد بعضی از کسانی که در امر احتکار اجناس ضروری سابقه دارند در این موقع که مبارزه باگرانفروشی شروع شده خواروبار و اجناس را در انبار های مخصوص جمع کرده و ازفروش آن خودداری‌مینمایند خوبست‌بمامورین با ایمان و صدیق اجازه داده شود اجناسی که در انبار احتکار میشود بیرون آورده خودشان بفروش‌رسانند.

### چراغ‌نفتی روشن میکنند

ساکنین کوچه چهار متری واقع در خیابان نواب مینویسند چندین‌شب است که برق این محل بکلی خاموش است شبهائی هم که برق باصطلاح روشن است نورآن‌بقدری ضعیف است که‌اهالی ناچارند از خیر آن بگذرندو چراغ نفتی روشن کنند معلوم نیست چرا شهرداری واداره برق به اعمال بیرویه شرکت برق فروزان که اهالی یك ناحیه بزرك را بستوه آورده خاتمه نمیدهند .

### تقاضای تلگرافچیان

از گنبد کاوس تلگرافچیان مورسی‌و کارمندان فنی سایر قسمت های اداره پست‌و تگراف گنبد مینویسند باتحمل زحمات شبانه روزی سالهااست درکادر فنی بخدمت اشتغال داشته وعمومادوره آموزشگاه اختصاصی شهرستان راطی نموده‌و دوشادوش آقایان مهندسین و دیپلمه های پست و تلگراف انجام وظیفه مینمائیم استدعا داریم اکنون که قانون اشل جدید مهندسین و کمك مهندسین بمرحله اجرا در آمده با در نظر گرفتن خدمات‌صادقانه ما فنی شناخته شده از مزایای اشل جدید استفاده نمائیم .

### نرخ مرکبات

از شهسوار کشاورزان بخش زوار تلگرافی میکنند نرخ‌غیر عادله مرکبات که از طرف شهرداری تعیین شده با مخارج طاقت فرسای آن مطابقت ندارد زیرا مرکبات این شهرستان چندسال است دستخوش انواع آفت شده و کرارا جهت مبارزه‌باآن باولیای امور نوشته شده و مسئولین اداره کشاورزی و بانك کشاورزی شاهد این ادعا می باشند که چه‌مبلغ گزافی مدیون می‌باشیم حال که باید هزینه زندگی را پائین آورد تا رفاهی جهت عامه مردم باشد تصمیمی اتخاذ فرمایند که کشاورزان بتوانندمخارج مرکبات را ترمیم نمایند .

### رسیدگی بشکایت

آقای سید حسن ابراهیمی تائید می‌نویسد هشت ماه است پرونده‌ای که بشکایت من در شعبه ۸ بازپرسی‌تبریز بشماره۷۰۵تشکیل گردیده رسیدگی نشده است تقاضا دارم باین شکایت رسیدگی شود .

### قتل نیم‌شب

آقای علی کرم لیراوی مینویسد محمد جعفرخضری ساکن قریه‌انجیرو موقعیکه ساعت ۸ شب با بچه هایش در منزل نشسته بود ناگهان ازپنجره پشت خانه‌اش صدائی می‌شنودهمینکه از خانه خارج میشود سه تیر بطرف او شلیك میشود که با اصابت تیرها بسر و سینه‌اش آنا درمیگذرد و دو روز جنازه در خانه میماند مامورین ژاندار مری بندر کناوه و بوشهر ود پای قاتل را تا بلوك حیات داودی ها میبرند و متهم در بندر بوشهر زندانی میشود تقاضا دارم باین موضوع رسیدگی و قاتل مجازات شود .

### انتخابات انجمن‌شهر

آقای محسن‌فرزان از تبریز پیشنهاد میکند انتخابات انجمن های شهر در کلیه نقاط کشور در یك روز انجام و خاتمه پذیرد .


سایه روشن
پرده کرکره بی رقیب - سفارشات تعمیرات داده
اسرع وقت انجام میدهد

نمایشگاه سایه روشن
خیابان ناصرخسرو - پل رودکی - تلفن ۸۶۲۳۵


## از اینجا و آنجا

### هزینه بیمارستان

هزینه اقامت در بیمارستان به نسبت کشورها و در جه توجه و رسیدگی به بیمار فرق دارد .

سندیکای بیمارستانهای ایالات متحده آمریکا در آماری که منتشر ساخته خاطرنشان کرده است که بطور متوسط روزانه یکمیلیون وسیصد و بیست هزار نفر در بیمارستانهای آمریکا بستری هستند و بطورمتوسط روزانه ۴۸۷۷۰نوزاددر این‌بیمارستان ها متولد میگردند .

همین آمار نشان میدهد که هرفرد بیماری بطور متوسط هفت روز و چهار دهم روز در بیمارستان بستری میگردد

باتقسیم هزینه بیمارستانها بر بیماران معلوم گردید که هر بیماری بطورمتوسطروزانه ۶۱ر۲۸دلارخرج‌دارد

### زنان و پزشکی

هم اکنون جر و بحث شدیدی‌بین دانشمندان علم الاجتماع در مورد تحصیل زنان در رشته پزشکی‌جریان دارد . زیرا زنانی که دررشته پزشکی که یك رشته پر خرج است تحصیل یکنند ، چندی بعد ازدواج میکنند و کار پزشکی را بکنار میگذارند وبه امور خانه داری میپردازند .

ولی مخالفین این نظریه میگویند که عده زیادی از پزشکان زن ضمن انجام وظیفه خانه‌داری بامور پزشکی هم میپردازند .

عده‌ای از پزشگان میگویند درجهان پزشکی کارهائی‌وجوددارد که‌پزشکان مرد به آن تن در نمیدهند و زنان باید آنرا انجام دهند .

یکی از روانشناسان از ۱۰۴۰ پزشك زن سئوال کرد که آیا مایل هستند دخترانشان مثل آنها پزشك شوند ، ۷۴ در صد از آنها پاسخ مثبت دادند .

### مرد غریبه

دخترخردسال‌سراسیمه نزدمادرش دوید و گفت :

ـمامان ، مامان یك مرد غریبه در آشپزخانهٔ کلفت ما را میبوسد!

مادر هم بسرعت بطرف آشپزخانه دوید ولی دخترك جلوی او ایستاد و در حالیکه میخندید و دست میزد گفت :

دروغ گفتم مامان ، هیچ مرد غریبه‌ای در آشپزخانه نیست پاپا است !

### یك ترکیب مهم درمانی

ترجمه ۰ بولتن ۰ اطاق بازرگانی سویس‌در لوزان شماره (۳۶) مورخه ۲۲ سپتامبر ۱۹۶۰

یکی از کارخانه‌های دارو سازی سویس ترکیب مهم درمانی به‌بازار پزشکی عرضه نموده‌است اغلب‌اوقات مصرف توام سوالفانیلامید و آنتی بیوتیکها خالی ازضرر نیست وبگاهی بکار بردن توام آنها باعث ایجاد مقاومت میگربی در بدن میشود .

آنتی بیوتیکها فلور میکربی روده ها را که برای بدن و تهیه ویتامین‌ها بسیار لازم است از بین میبرد برای جلوگیری از این نقص بزرك یك کارخانه سوئیس اخیرا ترکیبی از آنتی بیوتیك و سولفامید بنام COM. cc TINE ساخته که همراه بامقدار معتنابهی ویتامین و یك داروی آنتی هیستا مینیك برای جلوگیری از عوارض آلرژیك و یك داروی‌آنتی‌اسیا سمودیك برای تسکین دردهای روده میباشد .

این فراورده قابل تحمل برای بیماران ودر درمان انواع بیماریهای عفونی دستگاه هاضمه تاثیر بسزا دارد .

## جدول

### کلمات متقاطع

شماره ۱۶۷۸

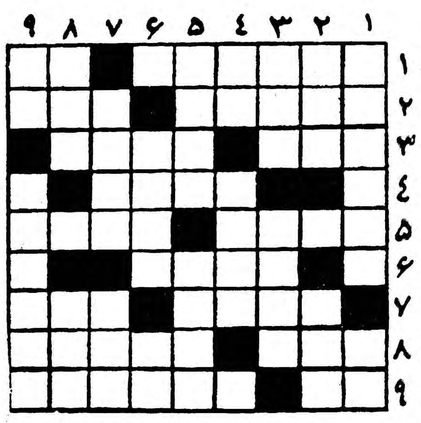


افقی :

۱ـ بادسته گل فقط به‌صورت ظاهر شباهت دارد و گربه همه سنك‌است وآجروکاشی‌ـ یکی از نت‌ها ۲ـ نغمه‌منفی باف ـ پیوند رود ودریا ۳ـ البته این هم برجوانان عیب نیست ـ سخنان پرمغز وگران مایه‌ای دارد٤ـ از گرده می‌گشند ۵ـ دستی که گدادراز میکند ـ از کشورهای‌افریقا ۶ـ شب هندوانه خوران ۷ـ عده‌ای از بندگان ابله خدا ـ محصول آجر وگل وگچ وهزار چیز دیگر ۸ـ کیست که نخواهد شیرین کند ـ ازهم نشیبان صمیمی آ بدست ۹ـ درراه شراب شدن گذار دخترش به‌چرخشت می‌افتد ـ بیش از نفسی از حیات باقی ندارد.

عمودی : ۱ـ مصدر است اما در کتاب دستور بیهوده‌دنبالش میگردید ـ بلندگوی کوتاه شنو ۲ـ از اقسام گوشت ـ پرنده‌تیز پرشکاری ۳ـ حرف گوژپشت ـ در گیلان است ٤ـ روزگاری بیماری خطرناك وحشت‌انگیزی بود ـ از بازیچه‌های انگشتی ۵ ـ جستجو ـ نقاش معروف معاصر که عقلش هم کمی پارسنك‌میبرد ۶ـ از درسهای مدرسه ـ شهری در ایران ۷ـ اشتها انگیزد ـ میگویند بعضی‌ها به‌شغال نمیدهند ۸ـ سابقا علاج‌فشار خون‌بود ـ از انواع حرف ۹ـ پدر تازی ـ بعربی آب نکشیده شیخ‌الحدیدش گویند !

### حل جدول شماره ۱۶۷۷

افقی : ۱ـ کالاس ـ چاد ۲ـ سمر ـ مجانی ۳ـ با ـ کنگو ٤ـ زیتون ـ فر ۵ـ تور ـ دیو ۶ـ رن ـ اردنك ۷ـ بدخو ـ آب ـ ۸ـ آسمان ـ فرخ ۹ـ کسل ـ هرکول.

عمودی : ۱ـ کسب ـ تریاك ۲ـ آمازون ـ سس ۳ـ لر ـ در ـ بمل ٤ـ کت ـ ادا ۵ـ سمنو ـ رخنه ۶ـ جگن ـ دو دو ۷ـ چاو ـ دن ـ فك ۸ـ ان ـ فیگارو ۹ـ دیدرو ـ بخل .


هزار و یك چرا!...

چرا برای تهیه انواع مواد غذائی قسمتی ازوقت عزیز شما تلف شود؟...

چرا اینجا وآنجا بدنبال جنس مرغوب بگردید وعاقبت هم آنچه را دلخواه شماست پیدا نکنید؟...

سوپر مارکت پارس

این چراها وهزارویك چرای دیگر را محکوم میکند!...

درسوپر مارکت پارس کنسرو مرغ وجوجه وگوشت ـ ساردین ـ مرباـ سوس ـ کمپوت، بیسکویت‌وشکلات‌خارجی وداخلی، حبوبات مختلف ـ لبنیات ـ مرغ تازه و سالم ، تخم مرغ وانواع مواد غذائی دیگر ازنوع ممتازدر بسته ـ بندیهای مدرن برای شما آماده است...

همین روز ها!...

مقابل پمپ بنزین شاهرضا ـ خیابان وصال شیرازی.

آ ـ ۳۲۶۱۰



دوره عالی مهندسی در۲۶ ماه

برای کسانیکه میخواهند دررشته های‌الکتریك‌والکترونیك(تلویزیون وامثال آن )ومکانیك سیویل (مهندسی راه وساختمان) درمدت کمی بدرجهٔ مهندسی عملی نائل گردند برنامهٔ مطابق بابهترین برنامه‌های مهندسی کالج‌های آمریکائی ترتیب داده شده که منظور آنهارابخوبی تامین مینماید برای کسب اطلاعات بیشتر باآدرس زیر مکاتبه فرمائید.

AZARI INSTITUTE OF TECHNOLOGY
G. HEKMAT AFSHAR 225 EAST 83 RD STREET
NEW YORK 28. N.Y U.S.A.

۱ـ٤ آ ـ ۳۱۰۷۸ تلفن ٦٦٤٤٥


### نتیجه انتخابات انجمن محلی کوی تهرانسر

پیرو آگهی روزنامه اطلاعات در تاریخ ۱۷ آبانماه ۳۹باستحضار کلیه سهامداران و هیئت مدیره شرکت تعاونی ساختمانی کارمندان نفت و ساکنین کوی تهرانسر میرساند .

مجمع عمومی انجمن ساعت ٤ بعد از ظهر روز ۲٤ آبانماه ۳۹ در منزل آقای داوری پور تشکیل ابتدا اساسنامه انجمن به تصویب رسید سپس نامبردگان زیر به عضویت هیئت مدیره انجمن انتخاب شدند :

خانم‌جباره‌پرخیده آقایان‌جهانگیر میرجهانگیری ـ حسین مقتدری ـ کیومرث کسرائی ـ داود داوری پور ـ علی اکبر نیرومند راد ـ محمود مظهری ـ غلامحسین فریار ـ یوسف رستگار ـ شاپور افلاطون ـ جمشید فرهومند ـ ثقفی ـ یوسف بقائی ـ رشیدی .

ضمنا خانم میر هادی و آقای سرکیس علایان بسمت بازرسی انتخاب شدند .

آ ـ ۲۸۷۱۱ از طرف انجمن محلی کوی تهرانسر


دارندگان ماشینهای جوشکاری‌اونان
توجه فرمایند
در تعمیرگاه ایران تکنو زیر نظر متخصصین موتور اونان انواع ماشین های جوش باکارمزد مناسب تعمیر ودر ظرف ٤٨ ساعت تحویل میگردد .
تعمیرگاه ایران تکنو
خیابان تهران‌نو ـ ایستگاه فرودگاه ـ تلفن۳٤۵۵۷

آ ـ ۳۲۵۹۲

اطلاعات اقتصادی

## مدارس ما واقتصاد کشور

دو مقاله پریروز دوست دانشمندم آقای دکتر راسخ اهمیت نقش نیروی انسانی را در برنامه‌های عمرانی کشور تشریح نمود و یادآور شد که بدون پروردن افراد کاردان وورزیده در حرف و مشاغل مختلف نمیتوان انتظار داشت که ایران بتواند برنامه عمرانی سوم خود را اجرا نماید .

بر طبق بررسیهائیکه وزارت کار و سازمان برنامه متفقا انجام داده‌اند و نتایج آن در کتابی تحت عنوان «بررسی منابع و احتیاجات نیروی انسانی » انتشار یافته است درسال ۱۳۴۲ که نخستین سال آغاز برنامه سوم میباشد کمبود افراد کارآزموده در کشور ما بدین شرح است :

در مدیریت امور اداری و دفتری ۸۶۷۷ نفر ـ در مشاغل مربوط بحرف و صنایع ۲۶۵۶۶ نفر در مشاغل فنی‌و علمی از قبیل پزشکی زیست شناسی و علوم اقتصادی و اجتماعی و امثال آن ۲۵۳۶۹نفر و تازه‌باید گفت که بررسیهای بعد نشا نداده است که احتیاجات واقعی سال ۱۳۴۲ بیش از آنستکه که مطالعات‌فوق آشکار میسازد .

علاوه بر این باید گفت که این کمبود درسالهای دوره برنامه سوم افزایش می‌یابد و اجرای برنامه را دچار مشکل بزرگی خواهدکرد اکنون باید دید که در حال حاضر چه مجاهداتی برای تامین احتیاجات فوق میشود و آیا این مجاهدات چه از نظر کمی و چه از نظر کیفی‌مارا بهدف مقصود میرساند یانه ؟ جواب این سئوال بطور قطع منفی است زیرانه مدارس عادی ونه مدارس حرفه‌ای مارا چندان بهدف نزدیك نمیکند . متاسفانه این حقیقت تلخ را باید اذعان کرد که تعلیمات مدارس ما از جنبه عملی فرسنگها دور است و عیب دیگرش اینست که افرادی که از مدارس بیرون می‌آیند اصولا از کارهای عملی و دستی پرهیز میکنند و آنرا عارو ننك میدانند و ممکن است هرکار بیهوده وبی حاصلی را پشت میز قبول کنند ولی دست خودرا بماشین یا مصالح ساختمانی نزنند .

دانش آموزی که ازمدرسه ابتدائی بیرون می‌آید بمدرسه متوسطه میرود تابخیال خود دستش بکاری بند شود و چون دبیرستان هم‌نوجوان رابرای فعالیت خاصی آماده نمیسازد ناچار میشود تاپایان دورهلیسانس برود تالااقل از «مزایای قانونی» مدرك لیسانس بهره‌مند شود و شخصی که ۱۵ سال درس خوانده تا لیسانس بدست آورده به آسانی حاضر نیست که از آرزوی رهبری و ریاست دست بکشد وبدنبال کار تولیدی برود تازه اگر هم خواست چنین کاری را دنبال کند در آنچه طی ۱۵ سال خوانده و آموخته چیزی را نمیابد که بدرد کار او بخورد اصولا باید دید که ما چند نفر عضو اداری میخواهیم وچندنفرمرد کارتولیدی

کشوری که احتیاج بمتخصصین فنی و استاد کار و کارگرآزموده و پرستار قابل و کشاورز مطلع و بنا و آهن تراش و سیم کش و آهنگر ونجار خوب وامثال آن دارد عده‌ای را تربیت میکنند که برای چنین کارهائی آماده نیستند و پس از اخذ لیسانس هم حقوق یك آهن‌تراش و یابنای خوب را نمیگیرند و علاوه براین طرز تربیت مدارس ما طوری نبوده است که تشخیص دهیم آهن تراش و یا بنائی که در کار خود استاد قابلی است بمراتب مقام و ارزشش از افراد پشت میز نشین بالاتر است .

مشکل اساسی اینستکه سیستم تعلیم و تربیت ما اصولا با احتیاجات کشور ارتباطی ندارد در اینصورت برای آنکه ما وقت جوانان خود و نیروی فعال کشور را تلف ننمائیم و آنها را وادار بتحصیل دروس و رشته‌هائی نکنیم که نه بدرد مملکت میخورد ونه آنها را در امرار معاش و بهبود وضع‌زندگیشان کمك میکند باید ابتداء بیائیم و به‌بینیم که احتیاجات نیروی انسانی این کشور بمنظور توسعه اقتصادی و اجتماعی و رشد معنوی چیست و پس از آنکه چنین بررسی را انجام دادیم برنامه کنونی را در هم ریزیم و سپس برنامه‌ای را پایه ریزی کنیم که بوسیله آن بتوانیم افرادی کاردان و مسئول و فعال بسازیم که هم‌خود سعادتمند شوند و هم کشور را سعادتمند سازند .

دکتر مصطفی علم

درجلسه امروز هیات وزیران باحضور شاهنشاه

# برنامه عمرانی سوم کشوربررسی میشود

### اجرای برنامه عمران سوم باسیاست‌های مالیاتی وپولی وارزی و بازرگانی کشور ارتباط کامل دارد

اصول برنامه عمرانی پنج ساله کشور در جلسه امروز هیئت وزیران در حضور شاهنشاه بررسی میشود. در جلسه امروز علاوه بر آقای نخست وزیر و آقایان وزیران رئیس بانك مرکزی‌و چندتن ازکارشناسان‌اقتصادی نیز قرار است شرکت داشته باشند

برنامه‌عمرانی سوم کشور ازنظر نتایج آن و ارتباطی که اجرای آن با سیاست های مالی و مالیاتی وپولی وارزی وبازرگانی دولت دارد حائز اهمیت فراوان میباشد .

رئوس اساسی برنامه سوم‌تقریبا مشخص شده آنچه هنوز معلوم نگردیده نحوه تامین اعتبار لازم برای اجرای آن میباشد .

همانطور که اطلاع دادیم برای آنکه طی سال های اجرای برنامه عمرانی سوم میزان رشد اقتصادی کشور حداقل شش درصد درسال باشد احتیاج به ۱۹۹ میلیارد ریال سرمایه گذاری است ، باچنین‌سرمایه گذاری‌در آمد فردی‌درایران از ۱۵۳ دلار به ۱۸۷ دلار خواهدرسید

برای تامین حداقل رشد اقتصادی مذکور و فراهم ساختن سرمایه‌مزبور بررسیهائی بعمل آمده و این نتیجه بدست آمده که در هزینه‌های جاری دستگاههای دولتی باید صرفه جوئی مهمی صورت گیرد پس اندازهای اجباری و غیر اجباری بمیزان قابل ملاحظه‌ای افزایش یابد و علاوه بر جمع آوری صحیح و مؤثر مالیات ها منافع دولت از موسسات انتفاعی نیز افزون گرد .

مقامات سازمان برنامه میگویند برای موفقیت برنامه سوم باید کوشش دائمی و فوق‌العاده‌ای بعمل آید و تاآنجاکه که مقدور است پس‌انداز های داخلی بمنظور سرمایه گذاری تولیدی رهبری شود .

## شاهنشاه از سدکرج بازدید می‌نمایند

بطوری که اطلاع دادیم شاهنشاه فردا از عملیات ساختمانی سد کرج بازدید خواهند فرمود و طی آن گزارش کار های ساختمانی سد باستحضار خواهد رسید .

گزارش عملیات ساختمانی سد کرج نشان میدهد که مقدار کل بتونی که درسد وسرریز و نیروگاه ریخته شده بالغ بر ۵۴۰ هزار متر مکعب می باشد که از این مقدار ۷۰ هزار متر مکعب ضمن سه ماه گذشته در بدنه سد ریخته شده است .

مقدمات لازم برای منحرف کردن آب‌وپر کردن مخزن سد فراهم شده و تونل انحرافی باتو پی بتونی پر شده است . نصب قسمت حلزونی توربین شماره یك شروع شده ورو باتمام است و نصب قسمت حلزونی توربین شماره دو نیز در حال پیشرفت می باشد .

خاك برداری سد تنظیم کننده شروع شده و پنجاه در صد آن انجام شده است و نود در صد بتون ریزی بدنه تونل انحرافی شماره پنج انجام یافته و مقدمات طرح دهنه تونل های دیگر نیز شروع شده این گزارش حاکی است که نصب پانزده عدد از پایه های خط انتقال نیرو پایان یافته و نصب کابل های انتقال نیرو نیز شروع شده است ومذاکرات برای عقد قرار داد مربوط به نصب وسایل و ساختمان‌ایستگاه گیرنده نیروی برق در تهران نیز پایان یافته است . مطابق برنامه بهره برداری از سد قرار است در اوایل سال ۱۳۴۱ آغاز گردد . این سد آب مشروب‌وبرق مورد نیاز تهران را تامین خواهد کرد از این سد استفاده کشاورزی بعمل نخواهد آمد .

## مناقصه و مزایده

* تدارکات وزارت بهداری خرید گوشت مورداحتیاج بیمارستان های تهران و شهر ری و شمیران تا ۳۹٫۹٫۱۳ .

* راه آهن دولتی ایران خرید هزار و پانصد کیلو مس اسقاط الکترولیزتا ۳۹٫۹٫۲۸

## تولید کشاورزی شش درصد با لارفته

درسالهای اخیر تولید محصولات عمده کشاورزی افزایش داشته است آمار های تهیه شده نشان میدهد که تولید محصولات کشاورزی ازسال ۱۳۲۹ تاسال ۱۳۳۴ سالانه در حدود ۲٫۲ در صد و از سال۱۳۳۴ تاسال ۱۳۳۷ برابر شش در صد درسال افزایش داشته است .

بموجب این آمار ها ارزش محصولات عمده کشاورزی ایران‌درسال ۱۳۲۹ بالغ بر ۲۳٫۲ میلیارد ریال و درسال ۱۳۳۴ معادل ۲۵٫۸ میلیارد ریال ودرسال ۱۳۳۷ قریب ۳۰٫۷ میلیارد ریال بوده است .

تولید و ارزش محصولات عمده کشاورزی درسه سال مذکور از اینقرار بوده است . وزن به تن و ارزش به میلیارد ریال میباشد .

| سال ۱۳۲۹ | | سال ۱۳۳۴ | | سال ۱۳۳۷ | |
|---|---|---|---|---|---|
| | ارزش | وزن | ارزش | وزن | ارزش |
| گندم | ۱۳٫۷ | ۲۰۰۰ | ۱۵٫۸ | ۲٫۳۰۰ | ۱۸٫۵ |
| جو | ۳٫۷ | ۸۰۰ | ۴٫۰ | ۸۸۰ | ۴٫۳ |
| برنج | ۴٫۳ | ۲۸۵ | ۳٫۴ | ۲۲۵ | ۴٫۸ |
| چای | ۰٫۵ | ۵ | ۰٫۵ | ۶ | ۰٫۶ |
| پنبه | ۱٫۲ | ۲۸ | ۲٫۱ | ۶۰ | ۲٫۵ |
| | | | | | ۲٫۷۰۰ |

احتمال دارد تولید این محصولات درسال گذشته نیز همین‌افزایش نسبی را داشته باشد .

## ۸۸۳ کارخانه در مازندران کار میکنند

### در کارخانه‌های مازندران ۱۶هزار نفر کارگر ۹۶نفر مهندس و ۱۲۵۲نفر کارمند دفتری کار میکنند

گزارشی که از وضع صنعتی استان مازندران تهیه شده نشان میدهد که درسال گذشته ۸۸۳ کارخانه دراین استان کار میکرده و ۱۶۵۰۴ نفر دراین کارخانه ها مشغول کار بوده‌اند .

استان صنعتی مازندران شامل گرگان ـ ساری ـ قم ـ شاهی ـ دامغان بابل و کاشان است و صنایعی که‌دراین استان بوجود آمده است مهمترین صنایع غذائی می باشد .

در ۸۵۴ کارخانه حد اکثر تعداد کارگران ۵۰ نفر است در ۱۹ کارخانه ۴۵۱ تا ۲۰۰ نفر و در چهار کارخانه‌ا ۲۰۱ تا ۵۰۰ نفر و در شش کارخانه از ۵۰۱ نفر ببالا می باشد واز مجموع ۱۶۵۰۴ نفر کارکنان این کار خانه ها۱۵۱۵۶ نفر کارگر ۹۶ نفر مهندس و ۱۲۵۲ نفر کارمند دفتری بوده است .

ازاین عده ۱۵۵۳ نفر زن بیش از ۱۸ و ۲۱ نفر زن کمتر از ۱۸سال مشغول کار بوده‌اند .

از مجموع کارخانه های استان مازندران ۴۸ کارخانه دولتی می باشدواز ۸۸۳ کارخانه ۶۹۴کارخانه فردی و ۱۴۱ کارخانه به صورت شرکت بود ماست .

## ۷۶۶ تن شیرخشك بارزش ۷۰میلیون ریال واردکشورشد

### صادرات‌ماهی تازه وخشك میگو وخرچنك درسال‌گذشته ۵۹میلیون ریال بوده‌است

صورت کل واردا ت‌و صادرات سال ۱۳۳۸ مربوط به بخش یك‌ودو تعرفه گمرکی‌باطلاع خوانندگان رسید و اکنون بخشهای دیگربموازات‌آماده شدن در اداره آمار و اموراقتصادی گمرك منتشر میشود بخش سه‌تعرفه گمرکی شامل ماهی تازه نمك زده و خرچنگ میگو و نظائر آنست که کل واردات ما از این بخش ۱۳۷ تن بارزش ۱٫۳ میلیون ریال بود در مقابل‌از همین بخش ۲۹۲۰تن‌صادرات داشتیم که ارزش آن در حدود۱٫۵۹ میلیون ریال بود • میگو و خرچنگ و بعضی از انواع ماهی بخصوص ماهی نمك زده از اقلام مهم صادراتی این بخش بودند • بخش چهارتعرفه گمرکی مربوط به لبنیات از قبیل شیر و تخم مرغ وعسل وکره و پنیر واقلام دیگر آن میباشد ۵۰ ل‌وارادات مادر این‌بخش ۱۵۹۹ تن‌بارزش ۱۳۰ میلیون ریال بود صادرات همین‌اقلام در حدود ۷۴۷ تن بارزش ۱٫۶ میلیون ریال‌بوددر این بخش‌صادرات از واردات کمتر است علت اساسی آن آنستکه انواع کره و پنیر وتخم مرغ که مورد مصرف عمومی است‌از خارج وارد میشود واز آن‌گذشته شیر خشك که مصرف زیادی‌در ایران دارد و برای اطفال مورد استعمال قرار میگیرد یکی از اقلام بزرگ واردات محسوب میشود بطوریکه در سال ۱۳۳۸ از کل واردات مقدار ۷۶۶ تن بارزش ۷۰٫۴ میلیون ریال مربوط بشیر خشك بود که از کشور های مختلف اروپا و امریکا وارد شد • در صورت ویز صادرات بخش سه‌اقلام ضروری لبنیات کمتربخارج صادر شده است و باحتمال قوی مقدار صادر شده مربوط به مبادلات مرزی است .

## طلا و ارز

بازار انواع ارز و مسکوکات طلا عادی است ومعاملات در حدود مصرف انجام میگیرد ـزمینه روپیه هندوستان منوز هم کم است ولی روپیه‌پاکستان چند روز است ببازار عرضه شده است ـ نقره قدیم ٤ ریال تن‌قی‌نمود و علت آن کم شدن زمینه آنست‌بقیهٔ انواع ارز و مسکوك تغییراتشان‌جزئی است .

## بازار اصفهان

بازار اصفهان در هفته قبل‌نسبت باکثر کالاها وضع‌عادی داشت‌کالا هائیکه‌بازارگرمتروبارونقتری‌داشتند چند قلم بیشتر نبودند . از جمله مغز بادام که سفارش و خرید آن بیشتر شده بود . دانه های روغنی بر خلاف هفته قبل کمی بهتر شد و سفارش خرید بیشتری پیدا کرد .

روی ارقام مختلف پشم سفارش خرید میرسید و بازارش بارونق‌تر شده بود پنبه هم بازار و هفته ماقبل را داشت اما در قیمت قسمتی از ارقام مختلف آن تنزل دیده شد . چای و قند و شکر نیز بازارخوبی داشتند در مقابل فلزات از قبیل مس و روی‌و برنج وآهن و همچنین ریسمان و قماش‌ووده و کتیرا بازار سست و راکدی داشتند .

## ورودوخروج کشتیها

بطوری که اداره بنادر وکشتی رانی اطلاع میدهد : ورود وخروج کشتی ها به بنادر ایران تاآخرین اطلاع تلگرافی بدین شرح میباشد:

* کشتی های تجارتی «استیل سیفرر» امریکائی روز ۱٫۹ و «لارتن کرك» هلندی روز ۲٫۹ و «اسکو وارانر» امریکائی روز ۲٫۹ «سیرن» آلمانی روز ۲٫۹ به بندر خرمشهر وارد شدند .

* کشتی های تجارتی «لارتن کرك» هلندی و «سیرن» آلمانی روز ۲٫۹ از بندر آبادان خارج شدند .

* کشتی های «مادرس مارو» ژاپنی و «سیکامارو» ژاپنی روز۳٫۹ به بندر خرمشهر وارد شدند .

### (تشکر از یك پزشك عالیقدر)

بدینوسیله از آقای دکتر سید جمال گوشه رئیس بیمارستان سنندج که در عمل (آپاندیسیت) فرزندم کمال محبت و مراقبت را مبذول فرمود تشکر مینمایم .

آ ـ ۳۲۵۷۰ بهاء الدین نوید

### این همه آوازه‌ها از شه بود من لم‌یشکرالمخلوق لم‌یشکرالخالق

اهالی خیابان زرین نعل (کاشمر) از توجه مسئولین امورشهرداری و شرکت بیسانیو مخصوصا از حسن‌خدمت وتوجه جوان عفیف‌و پاکدامن آقای حسن شاهی که در مدت کوتاهی بواسطه مساعی شبانه روزی و دریغ نکردن از هر خدمتی خیابان کاشمر را در نهایت استحکام و زیبائی بصورت آبرومندی اسفالته کردند نهایت تشکر و امتنان دارند.

این همه آوازه ها از شه بود .

آ ـ ۲۸۶۵۳ پیر مرادی

### آگهی خروج یکنفر از شرکاء و تعیین مدیران شرکت ایران گرام با مسئولیت محدود

طبق نامه مورخه ۳۹٫۸٫۱۸ شرکت ایران گرام با مسئولیت محدود به پیوست دو فقره صورت جلسه مورخه ۳۹٫۵٫۲۰ آقای کریم چمن آراء سهم‌الشرکه خود را بموجب سند رسمی شماره ۲۲۶۲۹ دفتر رسمی ۱۰۲تهران به آقای سید رضا سبطی اسمعیل پورنسبت به دو سوم و حسین‌رشاد نسبت به یکسوم واگذار و از شرکت خارج شده و آقای سید رضا سبطی اسمعیل پور یکسهم از سه سهم مبلغ یك میلیون ریال سرمایه نقدی و جنسی کریم چمن آراء به آقایان داود آزرومانیانس والیك آزرومانیانس صلح نموده است و حق امضاء کلیه اوراق واسناد شرکت با دو نفر از سه نفر مدیران فعلی شرکت‌آقایان آزرومانیانس رئیس هیئت مدیره و حسین رشاد و سید رضا سبطی اسمعیل پور با مهر شرکت خواهد بود . مراتب طبق ماده ۲۰۰ قانون تجارت باطلاع عموم میرساند .

رئیس اداره ثبت شرکت‌ها وعلائم تجارتی و اختراعات .مهدی‌نراقی

## آگهی مزایده نوبت اول

مرکز آموزش ۵۰۱ ارتش باشگاه افراد واقع در پادگان باغشاه وابا شرایط زیرین باجاره میدهد :

۱ـ مدت اجاره باشگاه مزبور از تاریخ انعقاد پیمان یکسال خواهد بود •

۲ـ اجاره هرماه بایستی‌تا پانزدهم ماه بعد پرداخت گردد •

۳ـ پیشنهاد دهندگان بایستی مبلغ سی هزار ریال (۳۰۰۰۰) بابت ودیعه بحساب شماره ۱۴۲۳ دارائی مرکز آموزشی د وبانك ملی پرداخته و قبض آنرا ضمیمه پیشنهاد خود در پاکت لاك و مهر شده بسر رشته‌داری مرکز آموزش ارسال و یك نسخه از پیشنهاد خود را باپست سفارشی بنشانی سازمان برنامه میگویند برای موفقیت برنامه سوم باید کوشش دائمی و فوق‌العاده‌ای بعمل آید و تاآنجاکه که مقدور است پس‌انداز های داخلی بمنظور سرمایه گذاری تولیدی رهبری شود .

بازبینی مالی ارتش ارسال دارند •

۴ـ کلیه هزینه ها از قبیل نشر آگهی و عقد قرار داد ثبتی و غیره بعهده برنده مزایده است •

۵ـ مدت قبول پیشنهادات تا آخر ساعت اداری روز ۳۹٫۱۰٫۱ بوده و قرائت پیشنهادا ت‌ساعت ۹ صبح روز ۳۹٫۱۰٫۳ میباشد و حضور پیشنهاد دهندگان در جلسه مزایده آزاد است •

۶ـ پس از تعیین برنده مزایده سپرده سایرین پرداخت و سپرده برنده اول و دوم مزایده نگهداری تا در صورت تخلف برنده اول از عقد پیمان سپرده او بنفع ارتش ضبط و با برنده دوم قرارداد منعقد خواهد شد •

۷ـ پس‌ازتعیین شدن‌برنده مزایده تشخیص صلاحیت خدمت وی در پادگان با مقامات صلاحیت‌دار ارتش بوده و در صورتیکه صلاحیت‌نداشته باشد از انعقاد قرارداد با وی خود داری خواهدشد •

۸ـ درصورتیکه مصالح‌ارتش ایجاب نماید سر رشته داری مرکز آموزش میتواند درهر موقع قرارداد منعقده را لغو نماید •

۹ـ فروش اجناس مشابه اجناس ارتشی ممنوع و نرخ اجناس نیز همه ماهه تحت نظر کمیسیون تعیین خواهد شد •

رئیس‌سررشته داری‌مرکز آموزشی ۵۰۱ ارتش ـ سروان توافقی

۱ـ۲ آ ـ ۳۲۵۷۴

### آگهی مزایده

شرکت سهامی کارخانجات ونك یکهزار دستگاه تلمبه چدنی دستی گردان محصولات سنوات قبل را از طریق مزایده بفروش میرساند •

طالبین میتوانند با ملاحظه کالا در محل کارخانجات ونك و دریافت برگ شرائط معامله پیشنهادات خود را تنظیم و تا تاریخ ۳۹٫۹٫۱۵ بدفتر شرکت تسلیم دارند •

شرکت سهامی کارخانجات ونك

آ ـ ۳۱۵۲۲

نماینده انحصاری همایونیه سرای چیت‌ساز تلفن۲۱۰۲۷

آ ـ ۳۲۵۷۴

امریکا ـ خبرنگار اطلاعات

# زندگی آینده ایزنهاور

خبرنگاران اطلاعات در خارجه گزارش میدهند

آقای ایزنهاور ممکن‌است بفرمائید در روز های آینده چه خواهید کرد ؟

ـ فعلا که ملاحظه میفرمائید دارم بستنی میخورم

ـ ای آقا تو این هوای سرد بستنی .... نکند از ناراحتی اعصاب بستنی میل میکنید !

ـ خیر آقا فراموش نکنید که من یك سردار فاتح بوده و هستم و این چیز ها در من و زندگیم اثری‌ندارد و خیلی خوشحالم که‌موقع استراحتم فرا رسیده • بعلاوه من و همسرم مامی فکر این روز ها را هم کرده ایم و خیالمان از هر حیث کاملا راحت است •

چند هفته دیگر رئیس جمهورفعلی امریکا پرزیدنت ایزنهاور کاخ سفید واشنگتن را ترك میگوید و میرود سر ملکش در گیتس بورگ تا یك زندگی راحت و آرامی را شروع کند • هوور ـ وترومن هم که قبل از ایزنهاور رئیس جمهور بودند پس از اینکه دوران زمامداریشان بسر آمد به افتخار بازنشستگی نائل‌شدند نتیجه خدماتشان این بود که ملت قدردان امریکا از آنها سپاسگذاری نمود و یك زندگی مرفه و آرام و آسوده ایرا شروع کردند • اما ایزنهاور با هوور ـ و ترومن وضعش فرق دارد آنها نظامی نبودند و ایزنهاور نظامی است محبوبیت ژنرال ایزنهاور از زمان جنگ‌گذشته شروع شد امریکائیها میگویندفتوحات متفقین در جنگ گذشته در نتیجه خدمات برجسته و ابتکارات نظامی ایزنهاور بوده است • بهر حال‌تاریخ او را یك سردار فاتح شناخته بهمین دلیل هم علاقه مردم به ایزنهاوربیش از زمامداران دیگر امریکاست چون معتقدند خدمات ایزنهاور چه درزمان جنگ و چه بعد از آن به عنوان رئیس جمهور سبب شد که دنیاامریکا را آنطور که هست بشناسد و قدر و منزلت امریکا در بین مردم دنیا چند برابر شد •

در همین یکی دو ماه گذشته که مبارزات حزبی در امریکا درگرفته بود ومردم سخت در تلاش انتخاب رئیس جمهور جدید بودند ایزنهاور را نیز در نظر داشتند و روزی نبود که در باره او مطالبی ننویسند و از خدمات گذشته اش به نیکی یاد نکنند • حتی حالا که کندی به مقام ریاست جمهور انتخاب شده مردم رئیس جمهور محبوب سابقشان را فراموش نکرده و اغلب روزنامه ها در باره خدمات گذشته ایزنهاور و زندگی آینده اش مطالبی مینویسند• آیاایزنهاور بعداز ترك کاخ‌سفید برای همیشه از واشنگتن خواهد رفت ؟ آیا زندگی او از نظر مالی مرفه است ؟ آیا مثل‌سالهای قبل از جنگ بی چیز است‌یا اینکه جزء میلیونر ها شده ؟

آیا شغلی باو پیشنهاد شده ؟ ...

از چندی قبل کارخانجات بزرگ امریکا هرکدام جداگانه برای ایزنهاور پیشنهاد فرستادند که بعد از ترك سمت‌ریاست جمهور ریاست‌افتخاری واسمی آنها را (البته در مقابل حقوق‌گزافی)بپذیرد یاعضویت‌شورای عالی آنها را قبول کند ولی ایزنهاور به همه آنها جواب رد داده و می گوید من دیگر حوصله اینکه حتی اسما ریاست کنم ندارم و خیال دارم به ملك خودم در گیتس بورگ‌رفته هم استراحت کنم و هم کشاورزی• اما جنرال ایزنهاور از نظر مالی هم زندگی مرفهی خواهد داشت و فقط از عایدات ملك زندگی نمیکند طبق قانون حقوق بازنشستگی یك رئیس جمهور در امریکا سالیانه هفده هزار دلار است باضافه سی و چهار هزار دلار مخارج شخصی‌جمعا سالیانه پنجاه و یکهزار دلار • ولی ایزنهاور فقط‌یك‌رئیس جمهور متقاعد نیست یك ژنرال متقاعد هم هست آنهم جنرال پنج ستاره یعنی بزرك ترین درجه نظامی را دارا میباشد حقوق تقاعدش از ارتش سالیانه سیزده هزار دلار باضافه مزایای مالی و جنسی دیگر که به افسران تعلق میگیرد لکن جنرال ایزنهاور فعلا از حقوق تقاعد ارتشی استفاده نمیکند در سال ۱۹۵۲ که به مقام ریاست جمهور برگزیده‌شد چون‌دید صورت خوشی ندارد که از دو محل حقوق‌بگیرد حقوق تقاعدش را به ارتش بخشید • حالا از چندی قبل مذاکراتی در کنگره امریکا در جریان است که دوباره حقوق تقاعد؛ او را بپردازند چون میگویند علت اینکه ایزنهاور ازاین حقوق صرفنظر کرده بود دریافت حقوق ریاست جمهوری بود حالا که دیگر رئیس جمهورنیست باید ازحقوق تقاعد ارتشیش هم استفاده کند البته این مذاکرات به نتیجه مثبت خواهد رسید و ایزنهاور از حقوق و مزایای ارتشی نیز استفاده خواهد کرد • خلاصه ایزنهاور حالا که مقام ریاست‌جمهوری راترك‌میکند مجموع‌درآمد سالیانه‌اش هم از دوره جنرالیش بیشتر خواهد بود و هم از زمان ریاست جمهوریش چون مختصر سرمایه و عایدات دیگری هم دارد•مردم امریکا میگویند همسر ایزنهاور مامی بانوئیست‌بسیار کدبانو و صرفه جو ایزنهاور قبل از ازدواج با این بانو واقعا و حقیقتا یکشاهی اضافه بر خرج در جیب نداشت ولی بعد از ازدواج از دولت سر این کدبانو یواش یواش صاحب همه چیز شد •

مامی میگوید در سال ۱۹۱۶ که ما با هم ازدواج کردیم هر چه خواستیم باصرفه جوئی یك اتومبیل بخریم موفق نشدیم • تنها عایدی ما دو نفر ماهی۳۶۰ دلار حقوق ستوانی‌ایزنهاور بود ... اما بهترین سال زندگی ما از نظر مالی سال ۱۹۴۸ است در این سال از یکی‌از اقوامم ارثی بمن‌رسید وبا این پول خاطرات زمان جنگ سوم را منتشر کردیم و از این راه برای اولین بار در زندگی صاحب نیم میلیون دلار ثروت شدیم تاوقتیکه در سال ۱۹۵۲ به مقام ریاست‌جمهور انتخاب شد باین ثروت چیزی‌اضافه نمیشد در آن سال مجموع مقدار پولیکه شوهرم در بانك داشت سیصدوپنجاه‌هزار دلاربودخوشبختانه از آن سال به بعد یوا ش‌یواش باز بر ثروت ما اضافه شد چون حقوق سالیانه رئیس جمهور امریکا هفتاد ودو هزار دلار باضافه سالیانه شصت هزار دلار مخارج شخصی در سال میباشد اما خیال نکنید که ما از این پول مبلغ زیادی پس‌انداز کردیم اینطور ها هم نیست ! بهمین اندازه‌که حقوق‌رئیس‌جمهورزیاداست بهمین میزان‌هم مخارج‌متفرقه دارد...

اما مردم میگویند با همه اینها مامی که فطرتا زن صرفه جوئی است در مدت اقامت درکاخ سفید مقداری از حقوق شوهرش را برای روز مبادا پس انداز کرده است آنچه مسلم است اینکه ایزنهاور مقداری سهام دولتی وزارت دفاع ملی را خریداری کرده که برایش منافعی داشته ودارد بعلاوه دویست هزار دلار هم خرج مرمت و بهبود وضع ملك شخصیش نمود •

با همه اینها ایزنهاور در زمان زمامداریش مبالغ هنگفتی به‌موسسات خیریه امریکا کمك نموده است •

مردم امریکا به ایزنهاور و مامی خیلی علاقه دارند خدماتی که جنرال پرزیدنت ایزنهاور در مواقع بحرانی به امریکا و کلیه ممالك صلح طلب وآزادی خواه‌دنیانموده است‌فراموش نشدنی است مردم امریکا صفات راستی و درستی ومتانت‌و برد باری و فداکاری ایزنهاور و حتی صفت صرفه جوئی‌اوو همسرش‌را میستایند و خیلی خوشحالند که این جنرال فاتح و پرزیدنت قابل و آزادی خواه اکنون که موقع استراحتش فرارسیده یك زندگی مرفه و آسوده ای دارد ولی خودش میگوید : بهترین و بالا ترین سرمایه من که زندگی را وقعا بکامم گوارا نموده اینست که می بینم مردم مرا دوست دارند و قدر زحمات و خدماتم را بخوبی می شناسند •

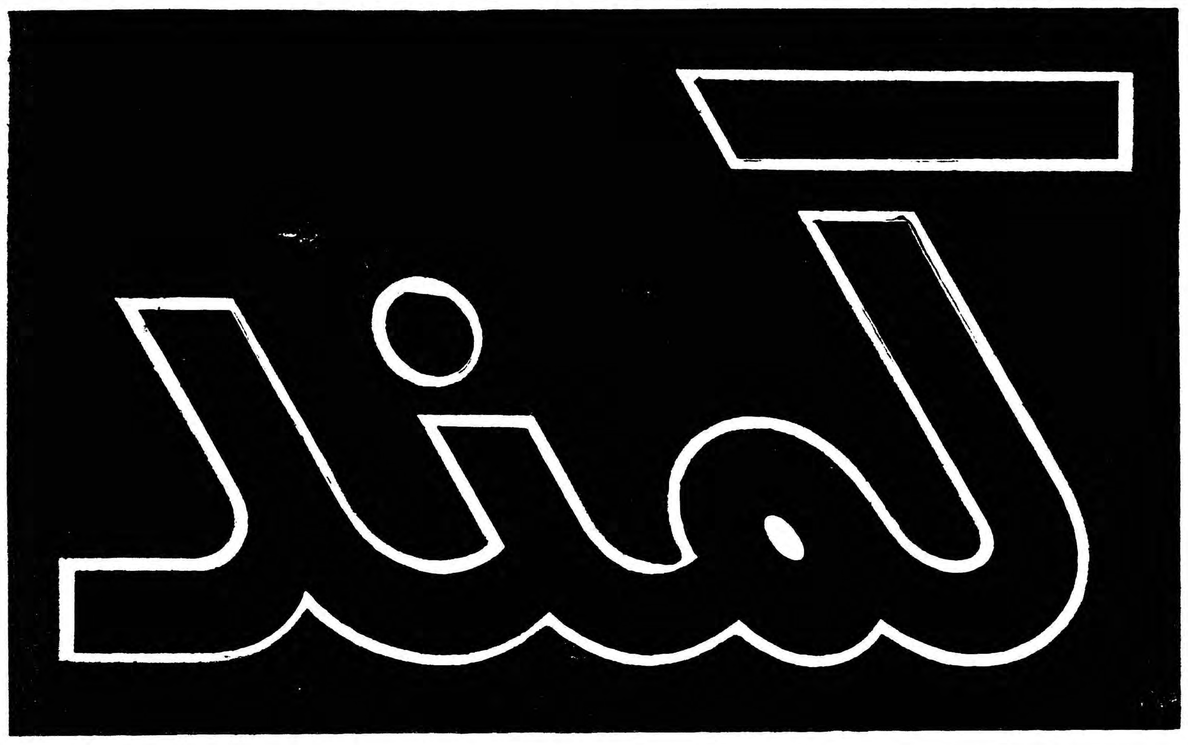
لمند


## آگهی مناقصه خرید کاغذ

اداره کل حسابداری وزارت راه مقداری از انواع کاغذبشرح زیر:

| | | |
|---|---|---|
| ۱ـ کاغذ چهاربرگی ۷۰گرمی | ۱۰۰ | بند |
| ۲ـ کاغذچهاربرگی ۶۰گرمی | ۱۵۰ | بند |
| ۳ـ کاغذچهاربرگی ۵۰گرمی | ۱۵۰ | بند |
| ٤ـ کاغذنازك ماشینی سه‌برگی | ۱۰۰ | بند |
| ۵ـ مقوای شمیز اعلا | ۵۰ | بند |
| ٦ـ کاغذالوان چهاربرگی جور | ۲۰ | بند |

نیازمند میباشد دارندگان میتوانند پیشنهادات خودرا باضمیمه نمودن نمونه کاغذ تاآخر وقت‌اداری روز چهارشنبه ۱٦ر۹ر۳۹ بدفتر این اداره تسلیم نمایند پیشنهادات واصله درساعت ۱۰روز بعد در کمیسیون مربوطه باز وقرائت خواهد شد پیشنهاد دهندگان بایستی ۵٪بهای پیشنهادی رابعنوان‌سپرده بحساب ۱۰۵۲سپرده اداره حسابداری وزارت راه‌در بانك ملی ایران شعبه فردوسی تحویل وفیش‌مربوطه راضمیمه پیشنهادخود نمایند به پیشنهادات‌فاقدسپرده ترتیب اثرداده نخواهد شد واداره کل حسابداری‌در ردویاقبول یك یاکلیه پیشنهادات مجاز است‌حضور پیشنهاددهندگان در کمیسیون مربوطه آزادمیباشد.

آ ـ ۳۲۳٦۲ — اداره کل حسابداری وزارت راه

ماشین جوشکاری الکترو با ۲۵۰ آمپر
با موتور فولکس واگن
فروشگاه بهلر
خیابان خیام ـ نبش پارك شهر تلفن ۳-۳۰٤۵۷۱

یک سماور جدید و تماشائی
ساخت کارخانهٔ
علاء الدین
زینت دهنده هرخانه
این سماورجدید علاالدین است که اجاق آن درانگلستان ساخته میشود.
این سماور زیبا درسه اندازه مختلف یعنی ۳ و ٤ و ٦ لیتری ساخته میشود.
اجاق آن مجهز به سرپیچهای معروف علاالدین و در دو اندازه تهیه و در دسترس شما است.
فروشگاه آلادین
(شرکت سهامی بازرگانی علاالدین در ایران)
خیابان نادری ـ تهران ـ تلفن ٤۳۰۰۷
از محصولات کارخانه معروف علاالدین
سازنده بخاریهای معروف شعله آبی علاالدین
Aladdin
REG. TRADE MARK
علاء الدین
علامت تجارتی
کانون آگهی زیبا



۲۱
آذرروز
قرعه کشی
بلیطهای لاتاری
اتومبیل
د.کا.و.
سازمان کمک
کودك
نزدیک
میشود
بهای بلیط
۱۰۰ ریال



## آگهی ازشرکت تلفن

بدینوسیله از متقاضیان محترم تلفن در منطقه تجریش که تافیش سی هزار در دست دارند و تلفن آنان بعلت شناخته نشدن محل و یا به واسطه تغییر مکان و یازمین بدون ساختمان و یا سایر جهات نصب و دایر نگردیده تقاضا میشود حداکثر تا آخر وقت اداری روز پنجشنبه ۲٤ر۹ر۳۹ جهت تعیین محل نصب تلفن و تکمیل پرونده بمرکز تلفن تجریش واقع درمیدان تجریش‌مراجعه فرمایند بدیهی است چنانچه درمدت مقرر مراجعه ننمایند شماره آنان بدارندگان حق تقدم بعدی واگذار و تلفن آنها از تاسیسات بعدی تامین خواهد شد .

شرکت سهامی تلفن ایران

لاستیکهای باری رویال
احتیاج به تعریف ندارد
U.S. ROYAL CON-TRAK-TOR
همیشه اتومبیلهای خود را با لاستیک رویال مجهز نمائید
نمایندهٔ انحصاری: شرکت سهامی سامی تلفن ۳۰۲۵۲۹

# لوفت هانزا تا ۲۷٪ بشما تخفیف میدهد

ملاحظه کنید که با مسافرت تفریحی ۳۰ روزه باروپا چقدر پس انداز میکنید

| مقصد | قیمت سابق | قیمت جدید | مبلغ صرفه‌جوئی |
|---|---|---|---|
| برمن | ۳۹۳۳۰ ریال | ۳۰۲۳۰ ریال | ۹۱۰۰۰ ریال |
| برلن | ۳۹۳۳۰ » | ۳۰۹۳۰ » | ۸۴۰۰ » |
| کلن ـ بن | ۳۷۴۱۰ » | ۴۸۰۹۰ » | ۹۳۲۰ » |
| دوسلدرف | ۳۷۴۱۰ » | ۲۸۰۹۰ » | ۹۳۲۰ » |
| فرانکفورت | ۳۷۴۱۰ » | ۲۸۰۹۰ » | ۹۳۲۰ » |
| زوریخ | ۳۶۶۳۰ » | ۲۷۳۵۰ » | ۹۲۸۰ » |
| هامبورگ | ۳۹۳۳۰ » | ۳۰۶۶۰ » | ۸۶۷۰ » |
| هانور | ۳۹۳۳۰ » | ۲۹۸۴۰ » | ۹۵۱۰ » |
| لندن | ۴۰۵۰۰ » | ۲۹۴۷۰ » | ۱۱۰۳۰ » |
| مونیخ | ۳۶۶۳۰ » | ۲۷۳۵۰ » | ۹۲۸۰ » |
| نورنبرگ | ۳۷۴۱۰ » | ۲۸۰۹۰ » | ۹۳۲۰ » |
| پاریس | ۳۷۴۱۰ » | ۲۸۰۹۰ » | ۹۳۲۰ » |
| اشتوتگارت | ۳۷۴۱۰ » | ۲۸۰۹۰ » | ۹۳۲۰ » |
| وین | ۳۶۶۳۰ » | ۲۷۳۵۰ » | ۹۲۸۰ » |

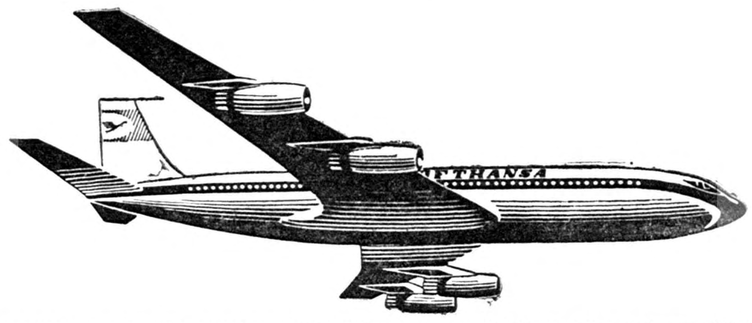


## لوفت هانزا مقداری از پول را با بلیط به شما تقدیم میکند.

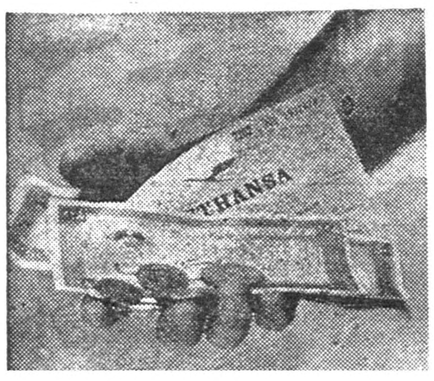


۳ ـ پرواز با هواپیمای لوفت هانزا به اروپا از تاریخ نهم مهر ۱۳۳۹ تا یازدهم فروردین ماه ۱۳۴۰ دارای مزایای خاصی است. میزان تخفیف بحدی زیاد است که با پول آن میتوانید تفریحاتی کنید که مسافرت خودرا شیرین‌تر از همیشه نمائید. سرویس لوفت هانزا که در جهان شهرت زیاد دارد آنقدر آسایش و راحتی برای شما فراهم میکند که مسافرت با هواپیمای لوفت هانزا را شیرین‌ترین روزهای تفریح شما خواهد کرد.

برای کسب اطلاعات و تهیه بلیط با آژانسهای مسافربری مجاز یا:

# LUFTHANSA

شرکت هواپیمائی لوفت هانزا

خیابان فردوسی ـ جنب فروشگاه فردوسی

تلفن: ۶۶۳۴۴ـ۳۷۷۴۰ـ۴۸۲۲۴ راجع فرمائید

# اعترافات هیجان انگیز جلاد ۵ میلیون یهودی

همه چیز از همه جا

## ایشمان : «۲۰ ژوئن ۱۹۴۲ پس از آنکه تصمیم گرفتیم تمام یهودیان را نابود کنیم بعیش و نوش پرداختیم»

هفتگی لایف یکی از پر تیراژ ترین مجلات امریکا از دو روز قبل مبادرت بانتشار اعترافات و خاطرات ایشمان قصاب ۵میلیون یهودی هنگام جنگ اخیر کرده است .

اسنادی که در مجله لایف منتشر شده است تکان دهنده‌ترین اعترافاتی است که تاکنون در طول تاریخ بشریت توسط کسی بیان شده است .

در چهارده صفحه رنگین و بیست کلیشه دردناك ، ایشمان قصاب یهودیان (سرهنك سابق اس . اس که توسط سرویس های مخفی اسرائیل چندی قبل در بئونس آیرس بازداشت و به تل‌آویو آورده شده‌محاکمه او درماه مارس آینده در تل آویو آغاز میگردد) . نه تنها اعتراف کرده است بلکه مسئولیت قتل ۵میلیون یهودی را بعهده گرفته و آنرا موجه دانسته است . ایشمان رسما شرح داده است که چگونه در بحبوحه جنك روزانه هزاران یهودی را بقتل میرساند .

در صحت این اسناد هیچگونه شکی نیست چنانچه بعضی نکات شنیع‌ترین تراژدی قرن ما تاریك‌بود اینك توسط خود ایشمان که ایجاد کننده این صحنه بوده است روشن میگردد .

پارلمان اسرائیل به آلبرت سرود تیوس وکیل دادگستری آلمان غربی اجازه داده است که در ماه مارس آینده دفاع ایشمان را بعهده بگیرد .

بدون شك محاکمه ایشمان که از هم اکنون کار گردانان بزرك جهان در صدد تهیه مقدمات فیلم برداری از آن هستند پرسر و صدا ترین و در عین حال‌غم انگیز ترین محاکمه نیم قرن اخیر است .

ایشمان

« بله این من هستم که یهودیان را بطرف اردوگاه های مرك بردم. چنانچه من آنها را نمیبردم آنهارا تحویل قصابی نمیدادند .من آزادانه اعتراف میکنم که بدون آنکه کوچکترین فشاری بمن وارد آید ، در کشتار دسته جمعی‌یهودیان شرکت کردم » .

ادلف ایشمان سرهنك سابق اس . اس و قصاب میلیونها نفر یهودی که امروز در تل آویوزندانی است با این کلمات اعتراف خود را که از نظر بشریت دردناك است ولی از نظر او هنوز موجه میباشد آغاز کرده است .

ایشمان با سختی و خشونتی که از حد یك انسان خارج است برروی تمام افعالی که انجام داده‌است صحه گذارده . برای یك انسان معمولی بعید بنظر میرسد که وقتی فصل اول این‌اسناد هیجان انگیزرا مطالعه میکند دچار حزن و اندوه نگردد .

آیشمان در اعترافات خودجزئیات اطاق های اول گاز را که در مایه نك(لهستان) ایجادشده‌بودشرح‌داده است و انسان وقتی باین قسمت از اعترافات او میرسد دچار حالت تهوع میگردد .

آیشمان در مورد اردوگاه مرك آشویتز مینویسد :

ترن ها روزانه ده هزار نفر را باین اردوگاه می آوردند قبلا من محلی را که باید یهودیان درآنجا بقتل میرسیدند چندین مرتبه‌بازدید میکردم گاز خفقان آور و مشمئز کننده بود . من بخوبی هس (رئیس اردوگاه را میشناختم) اودر آشویتز وظیفه خود را انجام میداد همانطور که سایرین انجام میدادند .

آیشمان درچندسطر بعدمیافزاید «هس همیشه از نظر من یك‌رفیق بسیار خوب و یك انسان قابل‌احترام بود» .

ناتمام

نوشته : ساسان ایرانشهر

**۲– درتنظیم قوانین فرهنگی دقت کافی نمیشود**

# باید معلم خوب تربیت کرد

صرفنظر از بیان این حقیقت‌غیر قابل تردید چنانچه عدهٔ آموزگار داناو بصیرو آشنا بفن کودك شناسی و موازین تربیتی داشته باشیم که خوشبختانه هنوزهستند آموزگارانی که از هر جهت شایستگی این مقام شریف را دارند چون در اقلیت‌اند و قدر و منزلتی ندارند آن آتش عشق درونی معلمی که در دلشان روشن بوده کم کم فرو می نشیند و خاموش میشود و میمیرد.

طبیعی است که با چنین بیقدری دست و دلشان بکارنمیرود مزیدا بر آنکه حقوق کافی ندارند و دائم در این فکرند که تا چه خورند صیف و چه پوشند شتا آن وقت تعلیمات ابتدائی ما در صراط مستقیم خود سیر نکرده از راه کج ومنحرف اطفال ماعمرشان دردبستان سپری میشود و به محیط کج و منحرفتر میآیندوبرمشکلات اجتماعی ما روز بـه روز میافزایـد و جهنمی از فساد و تیره روزی و دروغ و تزویر ایجاد میشود که لهیب آن‌همه را می سوزاند .

اشکال دیگر نداشتن کتابهای‌درسی و غیر درسی مفید و لوازم تحصیل و کلاس مناسب و ساختمان مجهز و سازمان متناسب است که بقدری این‌اشکال علنی‌و آشکار است‌که شرح آن توضیح واضحات است اشکال و نقص دیگر تعلیمات ابتدائی ما در این است که عده‌ای ازاطفال معصوم‌کشور ما از نعمت سواد و حق طبیعی فرهنگی بشری خود محرومند این عده عبارتند از اطفال ناقص الخلقه وغیره عادی و مریض (کور وکروگنك و لال و عاجز و چلاق و آزادی) که چون راهی بدبستانهای مخصوصی ندارند باید در منجلاب بی علمی و فقر و فساد و گدائی غوطه ور شوند و عمری وبال خانواده وجامعه باشند بابدبختی و ناکامی و خفت و حقارت بگذرانند و بگذرند .

نقص واشکال‌دیگر تعلیمات‌ابتدائی ما آنستکه اصولا این حدود تعلیمات در دنیای امروز که عصر اتم و علم و جهان شناسی است بکار نمیآید و باید سطح فکر واطلاعات واستدلال و منطق اطفال را بالاتر برد تا عمیق تر افق وسیع جهان را به بینند و برای‌روز گاری تربیت بشوند که جهان،جهان علم است و دانش نه تصور وهم وخیال و خرافه بعبارت اخری برای نیل به این منظور ما باید مثل تمام ممالك مترقی‌تعلیمات عمومی و اجباری خودمان را تافراغ دانش آموز از دبیرستان بالا ببریم بنظر نویسنده این امر با اشکالات فراوانی که امروز دارد و بآن اطلاع فراوان است یعنی اجباری کردن تعلیمات ابتدائی ومتوسطه ازحتمیات بوده و هر چه دیرتر این کار بشود ضرورش بیشتر خواهد بود و چون فعلا در اینجا بیشتر از این طرح آن مورد ندارد چنانچه مورد بحث واقع شود با ادله روشن لزوم آنرا بیان خواهد کرد .

باذکر این مشکلات اصولی وسیدن بسر منزل مقصود یعنی تربیت ملی وعملی‌و جهان بینی‌و رشداستعدادات جوانان در مراحل مختلفه تحصیلی و زندگانی بسیار دشوار بوده یقین است که باغفلت از آن ، ما از دنیای‌متمدن‌بسالیان‌دراز عقب تر می‌مانیم و باید تا کار از تدبیر نگذشته در رفع این‌مشکلات عالمانه و عاقلانه اقدام و کوشش بسزائی نمود اینك بنحو اختصار اصلاحات اساسی که بنظر میرسد بیان میشود .

۱– باید با دبستان و آموزگار (فرهنك) کلیه عوامل اجتماعی که‌در برخورد بپرورش جسم و جان و تن وروان طفل اندبخاطر خلق‌و ایجاد نسلی سالم پشتیبانی و همکاری دور از صحنه سازی و تظاهر نمایند .

۲– در تنظیم برنامه باید با اهل فن مشورت شودو نظر کلیه صاحب نظران و علاقمندان راخواست تاآنچه وضع شود مغایر با سنن ملی و مزاج و سرشت مردم مانباشد وجنبه مترقی و دوام آن هم ملحوظ باشد.

۳– در تهیه آموزگار باید کلیه مقررات تربیتی و فرهنگی را در نظر گرفت و تاکسی را جسما و روحاسالم وصالح برای این مقام ارجمندندیدند عنوان آموزگار به او ندهند ومقدرات اطفال یعنی حافظین ملك‌وملت را بدست جهل آنها نسپارند تاسیس دانشسراهای دوسال بعد از فراغ از متوسطه برای‌کسانیکه داوطلب‌اند کمال لزوم را داشته و چنانچه در دو سال اول آموزگاری کسی را سزاوار معلمی ندیدند بکار دیگری هدایتش نمایند و بدانند یك‌دبستان مجهز بمعنی دبستان بهتر از صد دبستان بی تجهیزات است .

۴– در تهیه کتب درسی و کتاب های معین درس و یا کتابهای کمکی که برای توسعه و اطلاعات عمومی اطفال‌مفیداست بایدفقط‌وفقط از اهل فن و آموزگاران و مربیان‌روانشناس معلم استفاده کردو کسانی که این مشاغل رانداراند محرم این کاربزرك ندانند و بطور کلی باید کتابهای کلاسی دبستان و سپس دبیرستان بطور مجانی و رایگان دردسترس اطفال و جوانان گذاشته شود.

۵–برای اطفال ناقص الخلقه و بیماران روحی مدارسی مخصوصی‌یا آموزگاران مخصوصی آماده نمودو بدانند محرومیت این قبیل اطفال‌فلج کردن قسمتی از ستون فقرات کشور است چه بسا امکان دارد که ازمیان این اطفال دور ریخته شخصیتهای مستعد و بزرك در آیند که خدماتی بعالم بشریت نمایند .

آموزگاران این دبستانها را بایدقبلا با اعزام داوطلب و مستعد بممالك مترقی جهان آماده کرد سپس بکار تربیت اطفال مشغول شد .

## دور و نزدیک

### درخت بلوط

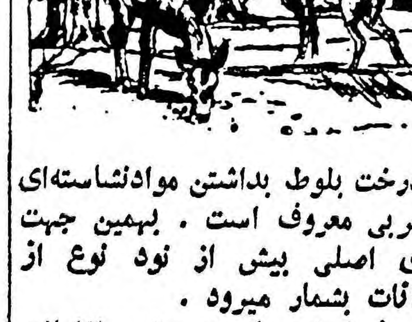

درخت بلوط بداشتن موادنشاسته‌ای و چربی معروف است . بهمین جهت غذای اصلی بیش از نود نوع از حیوانات بشمار میرود .

در فصل زمستان در بعضی ازایالات های آمریکا آهوها از این درخت تغذیه مینمایند .

امروز و دیروز سینما

# سرنوشت ((کلئوپاتر)) باردیگر بخطر افتاد

**موضوع مسافرت الیزابت‌تایلور به مصر درکشورهای عربی سروصدا براه انداخته است**

موضوع مسافرت آینده الیزابت تایلور ستاره سینمای امریکا که اخیرا پس از بهبودی از بیمارستان خارج شده است به مصر سر و صدای زیادی در مطبوعات عربی‌بلند کرده است .

الیزابت تایلور که چندی قبل‌بر اثر بیماری مرموزی دریکی از بیمارستان های لندن بستری بود اینك پس از بهبودی تصمیم گرفته است در فیلم کلئوپاتراشرکت کند. کارگردان و تهیه کننده فیلم کلئوپاترا مصمم اند که‌صحنه‌های فیلم کلئوپاترا در مصر فیلمبرداری گردد ولی از آنجا که ادی فیشر شوهر ستاره امریکائی یهودی‌است وخود الیزابت تایلور سال گذشته به آئین یهود گروید کشور های عربی از مخالفین سر سخت‌الیزابت تایلور شده اند .

روزنامه «العمل»ارگان‌فلانژیست های لبنان ضمن اشاره به سفر آینده الیزابت تایلور بمصر می – نویسد تصمیم اخیر دفتر مرکزی تحریم جامعه عرب نمایش تمام‌فیلم های الیزابت تایلور را درکشورهای عربی ممنوع ساخته‌است‌زیراالیزابت تایلور به آئین یهود گرویده‌است.

سلیمان علی وزیر اقتصاد لبنان دربرابر پارلمان این کشور اظهار– داشت که توصیه تحریم فیلمهای الیزابت تایلور زمانی در لبنان‌اجرا خواهد شد که مخالف منافع ملی لبنان باشد .

روزنامه العمل از اینکه اظهارات وزیر اقتصاد لبنان با اعتراض‌بعضی محافل روبرو شده است‌اظهار‌تعجب میکند . روزنامه مزبور مینویسد مسئله خوش آیندی اسرائیل‌مطرح نیست ولی مانمی‌خواهیم که تحریم اسرائیل تبدیل بتحریم لبنان‌گردد

بعضی دیگر از جراید بیروت مینویسد اینك باید دید جمهوری متحد عربی در برابر‌مسافرت‌الیزابت تایلور به مصر چه روشی اتخاذ خواهد کرد آنچه مسلم‌است‌چنانچه مقاما ت‌جمهوری متحد عربی اجازه ندهند الیزابت تایلور به مصرسفر کرده و در نقش کلئوپاترا ظاهر گردد معلوم نیست سرنوشت فیلم کلئوپاترا چه خواهد شد .

**الیزابت تایلور**
ملکه کلئوپاتر عصرما

## زندگی و عشق من بقلم سوفیالورن

# معلم ورزشمان عاشقم شد

–۴–

سپس بطور ناگهانی متوجه شدم‌که دیگر لباسهایم به تنم گشاد نیست ، این واقعه اندکی بعد از آنکه ۱۲ساله شدم روی‌داد .

خوب بخاطر دارم که‌اوائل بهاربود. باکمال‌تعجب‌میدیدم‌که اندامم‌شروع‌به رشد و نمو کرده‌است . بطور غیر منتظره و یك مرتبه من زن شده‌بودم !

تاثیر تغییراتی که‌درمن‌پیداشده‌بود حتی روی همسایگان نیز بسیار شدید بود ودهان همگی از تعجب‌بازمانده‌بود. یکبار دیگر این سئوال برای خودمن ودیگران طرح شده‌بود که‌سرانجام کار من بکجا خواهدکشید .اما بخوبی‌روشن بود که‌این بار پاسخ این سئوال درنظر آنهابا آنچه قبلا پیش بینی میکردند تفاوت داشت .شاید سرنوشتی حتی بدتر ازمرك !

معلم ورزش مردی‌بودباچشم های‌آبی‌و موهای طلائی و فقط ۲۷ سال از سنش بیگذشت .

روزی او بمن پیشنهاد ازدواج‌کرد. من در آن موقع فقط ۱۳ سال داشتم وقتی پیشنهاد خود رابامن درمیان‌گذارد ازخجالت‌سرخ شده بود .من بسیار متاسف بودم ازاینکه بایستی بلو می‌گفتم که‌باید بروم وموضوع رابا مادرم درمیان بگذارم تانظر او را بدانم .

اما حتی‌همان موقع نیز متوجه بودم زندگی باید چیزی بالاتر ازاین باشد که‌انسان قبل از بیست سالگی صاحب شش فرزندشودوهرشش کودك‌خود رادر یك منطقه آتش فشانی باآب و هوائی که جریان آنرابرایتان‌شرح‌دادم بخطر افکند .

ناتمام

# سیزدهمین ستاره

–۹۶–

جمع شده بودند در حالیکه پولی که به میهن پرستان داده میشد پول کاغذی بود که قدرت خرید آن روز بروز کاهش میبافت در جلو پنجره الیز و باکستر میخواستند از آنچه که سلیا می‌بیند آگاه شوند ودختر جوان بسئوالات مکرر آنها جواب میداد – سرباز ، سرباز ، سرباز ، تا چشم‌کار میکند سرباز است وجنك . حالا دوربین رابگیرید تا پائین بیایم پس از آنکه دوربین رابدست الیز دادبار دیگر پنجره را گرفت وداخل اطاق شد وروی چمدان بزرگی که کنار دیوار قرار داشت نشست. فکر میکرد: این‌همه سرباز ، این همه ، کشتی میخواهند چارلستون را محاصره کنند. بار دیگر حس کرد که گلویش بشدت فشرده میشود .

خانم باکستر‌که‌هوا‌را‌پس‌میدید بفکر فرار افتاده بود آهسته به الیز گفت هنوز هم میتوان ازراه رودخانه «کوپر»ازشهر خارج شد . الیزدنباله مطلب اوراگرفت .

من وبروتون میتوانیم به‌خانه ییلاقی خود «درگی‌لان » یابمزرعه برادرم در «سانتی »برویم بطوریکه میدانیدبچه‌ها هم‌اکنون آنجاهستند ،اساسا ازاول بایستی باآنها میرفتیم جای ماابنجا نبود از آن گذشته دیگر بروتون هم آنقدر هاجوان‌نیست و توانائی انجام کارهای‌مشکل راندارد .

سلیا بهت زده به صحبت‌های آنها گوش میداد وباخود میگفت اگر این زن وشوهر ازاینجا بروند مراهم مجبورخواهند کرد که‌باآنها بروم . بعدا چه پیش خواهد آمد .

دراین افکار غوطه‌وربود که ماریتا خدمتکار سیاه پوست باو ، نزدیك شده گفت :

خانم سلیا میخواهید باهم بآشپزخانه رفته و یکی دو فنجان قهوه‌تهیه کنیم .

سلیا از جاپرید وباخوشحالی گفت .

چه فکر خوبی تو برو آشپزخانه من‌هم‌فورا لباسهای خودرا عوض میکنم وتاچند دقیقه دیگر پیش‌تومی‌آیم .

سلیا تازه فنجان قهوه‌بدست گرفته بود که یك‌خدمتکار سیاه پوست باعجله نزد اوآمد وخبرداد که «سروان راند جیمی » بدیدن اوآمده است .

فنجان راروی میز گذاشت بدیدار نامزدش شتافت .

جیمی درسالن منتظرش بود بمحض اینکه سلیا وارد شد اورا

–۹۷–

دربغل گرفت ومدتی هردوساکت ماندند .

سرووضع جیمی همچنان ژولیده وخاکی‌بود.پس‌ازلحظه‌ای‌سلیاسکوت راشکست گفت جیمی قهوه میل داری ؟

–به‌به چه خوب قهوه داغ خیلی برایم گوارا است .

بآشپزخانه رفت وبه‌خدمتکار دستورداد که یك فنجان قهوه برای جیمی ببرد وخودش برای آوردن کراواتی که‌برای‌نامزدش‌دوخته بود راه اطاق خودرا درپیش گرفت .

وقتی برگشت جیمی پشت میزناهار خوری‌نشسته بود وبالذت تمام قهوه‌ای راکه‌ماریتا برایش آورده بود مزه‌مزه میکرد .

بسته محتوی کراوات راروی میز گذاشت ووقتی روبروی نامزدش باز کرد صدای تحسین جیمی بلند شد .

–سلیا واقعا شاهکار بخرج دادی .

سلیا درحالیکه از خوشحالی روی پای خود بند نمیشد پرسید .

–آیا مطابق سلیقه تان هست ؟

سلیقه من ؟ چه حرفها هرگز در عمرم چنین کراوات زیبائی ندیده‌ام .

دستش‌راپیش برد تاآن رابگیرد‌ولی‌ناگهان پس کشید وگفت :

نه –جرات نمی‌کنم بآن دست بزنم .

برای چه ؟

جیمی دستهای خودرا جلو سلیانگه داشت .

دختر جوان آنقدر ازدیدن نامزدش خوشحال شده‌بود که‌اساسا توجهی بسرووضع اونداشت وبرای اولین بار متوجه شد که دستهای جیمی سیاه و کثیف است .

باردیگر بااشتیاق‌تمام بتماشای‌آن پرداخت و سپس گفت :

سلیای عزیز آنچه‌راکه در قلب خوداحساس میکنم نمیتوانیم برزبان بیاورم . اساسا من نطق وبیان خوبی ندارم ولی‌اکنون آنقدر گرفتاری دارم که حتی الفاظ راهم فراموش میکنم . . .بهرحال نمیدانی چقدر این کراوات بنظرم زیباست وگمان نمی‌کنم بتوانید درجه علاقه و محبت مرانسبت بخودتان حدس بزنید .

دستهای لطیف وسفید سلیارادرمیان دستان استخوانی وسیاه‌خود گرفت و بوسید سلیاباز رشته سخن را بجنك کشانید باملایمت پرسید .

–۹۸–

حتما جنك رادوست ندارید این طور نیست جیمی ؟

درحالیکه بدقت بچشمان دختر جوان مینگریست باصراحت تمام جواب داد.

–نه سلیا من مردبی‌غیرتی نیستم ولی‌اساسا با جنك و کشت و کشتار مخالفم اکنون من دراین لباس آنچه را که‌وظیفه خود میدانم به‌بهترین وجهی انجام خواهم داد ولی نمی‌توانم ازانگلیسها یااز آلمانیها و حتی ازامریکائیهائی که‌باسربازان پادشاه همکاری میکنند نفرتی بدل‌خود راه بدهم .

–ولی من برعکس بشدت ازهمه آنهامتنفرم .

جیمی شانه‌های‌استخوانی خودرا بالاانداخت و گفت بهرحال این وضع دوام نخواهد داشت عجالتا خوشوقتم که‌تودر چارلستون هستی ودیدن روی زیبای تو برای من بالاتر ازهمه چیزاست .

باردیگر کراوات را که‌همچنان روی میز بود از نزدیك نگاه کرد خنده‌ای بر لب آورد وبه سلیا سفارش کرد که‌این هدیه گرانبها را درجای خوبی نگهدارد . تاروزی که‌بتواند از آن استفاده کند .

قهوه خودرا تاته سرکشید وازجای خود بلند شدواز سلیا خدا حافظی کرد هنگامی که جیمی در کوچه رابروی خودمی‌بست سلیا تصمیم گرفت که‌تاآخر کار درچارلستون بماند .

«بروتون » و «الیز» هرکجا که‌میخواهند بروند ولی هیچکس نمیتواند مرا مجبورکند که چارلستون راترك گویم »

## فصل دوازدهم

با غروب آفتاب شلیك توپها قطع شد ولی بامداد روز بعد تیراندازی در کنار رودخانه «اشلی» از نو آغاز گردید .

این بار ترس و وحشت عجیبی سراپای الیز را فراگرفته بود سربازان پادشاه در قسمت بالای چارلستون سرگرم کندن سنگر بودند ، ناوگان انگلیس از دور دیده میشد و ممکن بود بزودی وارد بندر شوند . از تصور اینکه ممکن است روزی جنك در خیابانهای چارلستون آغاز شود برخود میلرزید و پیوسته به شوهرش تلقین میکرد که باید بهر قیمت که شده از شهر خارج شوند .

«بروتون» که حوصله چانه‌زدن با الیز را نداشت گفت در این‌باره درسر فرصت با هم صحبت کنیم و یاد آور شد که کشتی خصوصی‌وی

–۹۹–

میتواند در هرلحظه آنها را به هرکجا که بخواهند ببرد ولی‌عجالتا قبل از رفتن باید کارهای خود را تمام کند و اشیاء قیمتی خانه‌را در جای امنی پنهان کند و وقتی که‌ازاین کار فارغ شدند آن وقت تصمیم خواهند گرفت که بکجا باید بروند .

پس از آنکه «بروتون» از خانه خارج شد باز سرو کله خانم باکستر پیدا شد خانم باکستر تصمیم گرفته بود همراه شوهرش ازراه رودخانه «کوپر» بمزرعه پدرش برود .

الیز پس از اطلاع از تصمیم خانم باکستر روی خود را بسوی سلیا کرد و پرسید

–تصور نمی کنید که ما هم باید شهر را ترك کنیم ؟

–سلیا سر خود را تکان داد و بگفتن «نه» قناعت کرد .

خانم باکستر بمیان حرف الیز دوید و باهیجان زیاد در حالیکه روی خود را بطرف سلیا گرفته بود گفت :

خـانم عزیز ، مگر نشنیده‌اید که سربازان انگلیسی تحت فرماندهی ژنرال «پروست» سال گذشته چه بلائی بسر مردم نواحی رودخانه «ادیستو» آوردند ..

الیزا باین سئوال جواب داد :

– چرا ، همه چیز را دزدیدند و حتی برای پیدا کردن پول تشك ها را باسر نیزه پاره پاره کردند .

–سربازان پادشاه حتی دامها و پرندگان را از بین بردند سیاه پوستان را جمع کرده و با کشتی به هند غربی بردند و به تجار برده فروختند تا درمزارع نیشکر کار کنند .

«باکستر» که چانه‌اش گرم شده بود ادامه داد :

–چه بلائی که بسر زنها نیاوردند ...

«الیزا» مجال نداد «باکستر» حرف خود را تمام کند و با التماس گفت :

– «پاستی» ، ترا خدا ، بس کن ، خوب نیست پیش یك دختر جوان این حرفها را بزنی

باکستر که پر چانگی را بیفایده میدید بخانه‌اش بازگشت تابار سفر بربندد .

آن روز الیز سخت ناراحت بود .دستش بهیچ‌کاری نمیرفت . خدمتکاران را که برای‌کسب‌دستور پیش اومی‌آمدندازنزد خود میراند .

# فرهنگی ورزشی

## اداره تفریحات سالم

### کارگران ورزشکار روز ۲۴ اسفند را جشن میگیرند

### از نیمه دوم آذرماه فعالیت ورزشی کارگران آغاز میشود

امروز اطلاع حاصل شد که آقای دکتر بهرامی وزیر کار بمنظور تعمیم ورزش بین کلیه کارگران ایران اداره ای بنام اداره تفریحات سالم بوجود آورده‌است . این اداره که از دو سال قبل‌در سازمان‌وزارت کار بوجود آمده‌است مسئول اجرای برنامه های ورزشی و تفریحات سالم برای عموم طبقات کارگران ورزشکار میباشد .

وزارت کار برنامه فعالیت ورزشی خودرا در سال جاری‌تنظیم نموده‌است و از نیمه دوم آذرماه‌یك دوره مسابقات تشویقی در سراسر کشور بین کارگران ترتیب‌داده خواهد شد . اولین دوره‌مسابقات تشویقی کارگران مسابقه‌دوچرخه سواری میباشد که روز ۱۵آذرماه از مقابل کارخانه پپسی کولا آغاز گردیده و قهرمانان پس از عبور از خیابانهای شاهرضا ، اناتول ـ فرانس ، و تخت جمشید درمقابل وزارت کار به خط پایان مسابقه خواهند رسید .

دومین مسابقه امسال کارگران در تهران مسابقه دو صحرانوردی کارگران میباشد که روز ۲۸آذر ماه از امجدیه آغاز میگردد و قهرمانان از خیابان روزولت وارد تخت جمشید میشوند و پس از عبور از فیشر آباد بخط پایان مسابقه در مقابل وزارت کارخواهند رسید.

عموم کارگران حق شرکت در این مسابقه کارگری را خواهند داشت برای ثبت نام در این‌مسابقه میتوانند با در دست داشتن معرفی نامه کارخانه و یا دفتر بیمه کارگری باداره تفریحات سالم مراجعه و در مسابقات‌شرکت‌نمایند.

اداره تفریحات سالم وزارت‌کار مسابقات تشویقی در رشته های مختلف نیز ترتیب داده است .

برنامه مسابقات تشویقی بترتیب بدین شرح است .

مسابقات والیبال کارگران‌نیمه اول‌دیماه‌مسابقات کشتی‌کارگران‌نیمه دوم دیماه مسابقات فوتبال در نیمه اول بهمن ماه انجام خواهد شد .

ضمنا برای ورزشهای زمستانی کارگران مطالعه شده‌است و قرار است یکدوره مسابقه تشویقی در اسفند ماه ترتیب داده شود وضمنا کاروانی از کارگران همه هفته به پیستهای آبعلی اعزام دارد .

**جشن تولد**

اداره تفریحات سالم در نظردارد ز ۲۴ اسفند ماه که مصادف با روز تولد اعلیحضرت فقید رضا شاه کبیر میباشد جشن ورزشی برپا سازند .

عموم کارگران ایران برای شرکت در این جشن بزرك ورزشی وکارگری از هم‌اکنون به تلاش افتاده اند و اداره تفریحات سالم وزارت کار عهده دار برگزاری‌این جشن بزرك ورزشی و کارگری خواهد بود .

اداره تفریحات سالم امیدوار است که روزی در عالم ورزش‌رقیب سرسختی برای ورزشکاران جهان باشد زیرا درمیان کارگران‌ایرانی استعداد های جالبی نهفته است که با توجه اولیاء بایستی‌این‌استعدادها را پرورش داد اداره تفریحات‌سالم وزارت کار از سال آینده فعالیت های ورزشی را در سراسر کشور آغاز مینماید و باانجام مسابقات قهرمانی کشور بین کارگران و دعوت از تیمهای ورزشی‌کارگری بتهران و سایر شهرستانها فعالیت ورزشی را بین عموم کارگران ایران آغاز مینماید .

### انجمنهای خانه و مدرسه

#### در دبستان میثمی

روز جمعه چهارم آذر ماه جلسه انجمن همکاری‌خانه‌و مدرسه‌دبستان میثمی باحضور اولیای دانش‌آموزان تشکیل شد . ابتدا آقای رودبیما از اینکه اولیای دانش آموزان‌دعوت انجمن را پذیرفته و حضور یافته‌اند تشکر کرد . بعد آقای محمودی رئیس انجمن پیرامون تعلیم وتربیت اطفال مدارس شرق تهران و اینکه مردم این نقطه از شهر را بیشتر طبقه کارگر و درجه ۳ تشکیل داده است و میبایستی بیش از سایر نقاط تهران در راه تعلیم وتربیت آنها کوشید بیانات مشروحی ایراد کرد و مراتب سپاسگزاری اهالی محل را از توجه مخصوصی که والاحضرت شاهدخت اشرف‌پهلوی‌با ایجاد درمانگاه وناهار خوری‌نهایت مرحمت رابااهالی شرق تهران مبذول فرموده‌اند ابراز داشت .

در پایان انتخاب هیئت رئیسه انجمن همکاری خانه و مدرسه این دبستان بعمل آمد و در نتیجه‌آقایان هدایت اله محمودی ـ همایونی ـ خشنود ـ انگورانی ـ همتیان ـ سروان فرج‌اله‌دسینه‌ـ حسن‌شعفی‌ـ علی صامت ـ محمد شاه محمدی و محمد نیکجو انتخاب شدند .

**درمسابقه پیاده روی ۴۸ نفر ثبت نام کردند**

## پنج پیرمرد ۵۰ ساله‌در مسابقه پیاده روی شرکت کردند

### دیروز یك مهندس، دوپزشك، ۵ پیرمرد ، ۱۲ کارگر ۲۸ محصل ثبت‌نام کردند

ساعت یك بعد از ظهر دیروز جمع کثیری ازداوطلبان شرکت درمسابقه پیاده روی در راهرو های موسسه اطلاعات اجتماع نموده بودند و با بیصبری انتظار ساعت شروع نام نویسی را داشتند .

در میان این عده داوطلبان که اکثرا از جوانان ۱۸ تا ۲۵ ساله‌بودند چندین پیر مرد ۴۵ تا ۵۰ ساله دیده میشدند که وجود آنان در میان داوطلبین مسابقه پیاده روی ما را به تعجب واداشت . ابتدا فکر کردیم که‌برای کسب اطلاعات‌بیشتر درمورد مسابقه پیاده روی جهت شرکت فرزندان خود مراجعه نموده اند. وقتی ساعت ثبت نام فرا رسید و داوطلبین یکی پس از دیگری برای ثبت نام مراجعه نمودند ناگهان یکی از پیرمردان قدم جلو نهاد و دو قطعه عکس خودرا روی‌میز گذرادو گفت اسم مرا هم بنویسید از او تقاضای یك برگ رونوشت شناسنامه کردیم در جواب گفت سن من از ۱۶ سال بیشتر است ولی اگر میخواهید که اعلان کنید پیرمرد چند ساله ای بمبارزه جوانان آمده است بنویسید پیرمرد ۵۲ ساله ای برای شرکت در مسابقه پیاده روی آماده مبارزه با جوانان شده است نام اولین شرکت کننده پیرمرد ثبت گردید و چهار نفر دیگر نیز بترتیب که سن آنها از ۴۵ تا ۵۰ سال بود ثبت نام کردند و بامید روز شروع مسابقه موسسه اطلاعات را ترك کردند . در میان داوطلبان شرکت کننده دیروز یك‌نفر مهندس دو نفر پزشك ۵ نفر پیر مرد از ۴۵ سال ببالا ۱۲ نفر کارگر و ۲۸ نفر محصل ثبت نام نمودند . جمعا دیروز از ۴۸ نفر ثبت نام بعمل آمد ثبت نام همه روزه بعد از ظهر ها از ساعت ۲ تا ۵ ادامه دارد .

به‌داوطلبان یك‌بر گ‌معرفی‌پزشکی داده خواهد شد . که در روز جمعه آینده به آقایان دکتر احمد یوسف‌پور و دکتر زاهدی مراجعه نموده و معاینه پزشکی نمایند .

**از: اسپهانی**

## استخر سرپوشیده

درتابستان گذشته والاحضرت شاهپور غلامرضا پهلوی ریاست عالیه کمیته المپیك‌ایران اولین کلنك استخرسرپوشیده را دروزشگاه امجدیه بزمین‌زدند. درآنزمان مسئولین ورزش‌نوید داده‌اندکه‌ساختمان استخر سرپوشیده بزودی آغازخواهدشد واحتمال‌داردتا بستان‌آینده برای بهره‌برداری دراختیار شناگران قرارگیرد .ماهها پشت‌سر هم سپری گردید دراین مدت مسئولین ورزش مالااقل صدبار اقدام مفیدو موثراستخر سرپوشیده را مانند استادیوم صدهزار نفری برخ‌مردم کشیدند و بنفع خود بهره برداری کامل بعمل آوردند .متاسفانه اکنون درمحل استخر سرپوشیده فقط جای اولین کلنك والاحضرت باقی است .

حال‌چرا ساختمان استخر سرپوشیده شروع نمی‌شود ومسئولین سازمان بچه‌دلیل بدون حساب دست‌به‌کارهای مهم میزنندیك بحث جداگانه است . ولی شاید عده‌ای فراموش‌کرده‌اندکه قبلا در محل استخر سرپوشیده یك باغ‌کودکان بود وهرروز عده‌ای کودك زیرنظر آقای مفیدی بازی می‌کردند وچند قدمی آنور باغ‌هم فوتبالیست های خردسال سرگرم توپ‌بازی میشدند. بپهانه‌ای استخر سرپوشیده‌باغ کودکان بسته‌شد دوفوتبالیستهای خردسال راهم ازمحل مزبور راندند .

حالاکه «نوار» استخر سرپوشیده واستادیوم صدهزار نفری از تکرار زیاد «خط» خورده‌است لااقل کاری کنید کودکان وفوتبالیست های خردسال ازنعمت هوای آزاد محروم نشوند .

**تاکنون متجاوز از یکهزارحکم ترفیع صادر شده است. کلیه احکام کمك آموزگاری تا پایه ۶ صادر گردیده است.روزانه ۲۰۰ حکم تغییر سمت پیمانی برسمی صادر میگردد**

یك مقام مطلع امروز بخبرنگار ماگفت تاکنون متجاوز از یکهزار ابلاغ ترفیع کمك‌آموزگاری ازپایه ۲تا۶ فرهنگیان شهرستان‌ها صادر گردیده است وبقیه احکام از پایه شش به‌بالا بادرنظر گرفتن‌حدنصاب درشرف صدور است.

احکام ترفیع آموزگاران نیز از پایه دو تا۴نیز درجریان صدور می‌باشد واداره کل کارگزینی وزارت فرهنگ از نظر حق‌تقدم احکام فرهنگیان شهرستانها را تابحال صادر کرده است .

صدور احکام دبیران شهرستانها نیز تاچند روز دیگر صادر خواهد شد. همین مقام افزود تاآخر سال جاری نیز کلیه آموزگارانی که کلاس کارآموزی صد ساعتی را دیده‌اند از پیمانی برسمی تبدیل خواهند شد وروزانه بین ۱۰۰ تا ۲۰۰حکم تغییر سمت پیمانی‌برسمی صادر میشود.

کارکنان اداره کل کارگزینی برای تسریع درکار صدور احکام ترفیعات کماکان بعدازظهر ها نیز سرگرم کار میباشند.

### جشن درباشگاه جعفری

بافتخار استادان خارجی انستیتوی اتمی پیمان مرکزی در باشگاه جعفری مجلس جشنی برپا گردید . ابتدا ورزش باستانی بمیانداری آقای شعبان جعفری انجام گردید و مورد توجه قرار گرفت در خاتمه آقای جعفری در باره مراحم شاهنشاه نسبت بامر ورزش سخن گفت و ساعت ۱۰ بعد از ظهر میهمانان پس از پذیرائی باشگاه را ترك کردند .

## مسافرت هنرمندان هنرهای زیبا به‌آبادان

### گروه رقص، آوازوموسیقی محلی وملی ایران‌بدعوت‌شرکت نفت به آبادان میروند

گروه رقص ، آواز و موسیقی محلی و ملی ایران وابسته به هنر های زیبای کشور مرکب از ۳۰ هنرمند بسرپرستی نژاد احمد زاده بنا بدعوت شرکت نفت برای مدت یکهفته جهت نمایش و معرفی‌رقص و آواز محلی و ملی ایران درتاریخ ۲۰ آذرماه عازم آبادان و مسجد سلیمان خواهند شد .رهبر ارکستر این‌گروه آقای نصرت‌الله‌گلپایگانی میباشد و علاوه بر ارکستر مزبور ارکستر ضرب نیز با آنها همکاری میکند.

آواز های محلی و ملی توسط : دوشیزه پریوش ستوده و خانم‌صالح اجراء خواهد شد و در ضمن رقص های محلی ، رقص های خراسانی ، رقص های آذربایجان غربی برای اولین دفعه بمعرض نمایش گذاشته میشود . گروه مزبور در تاریخ۲۸ آذر ماه‌بتهران بازگشت مینمایند.

### آغاز مسابقات فوتبال سالانه دانشگاه

روز جمعه آینده مسابقات سالانه فوتبال دانشگاه تهران زیر نظر اداره تربیت بدنی دانشگاه در زمین شماره یك امجدیه بین ۱۲ دانشکده آغاز میگردد .


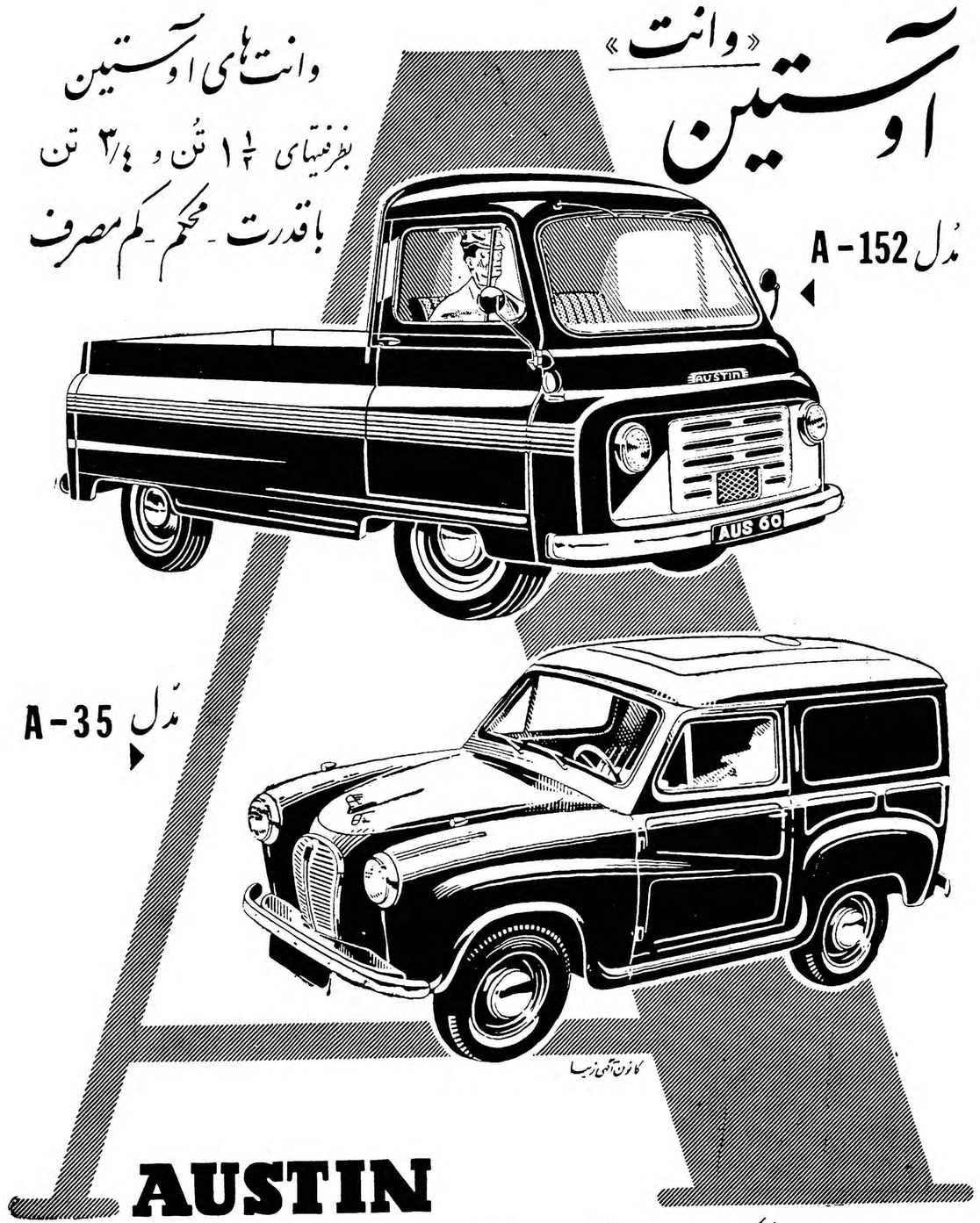


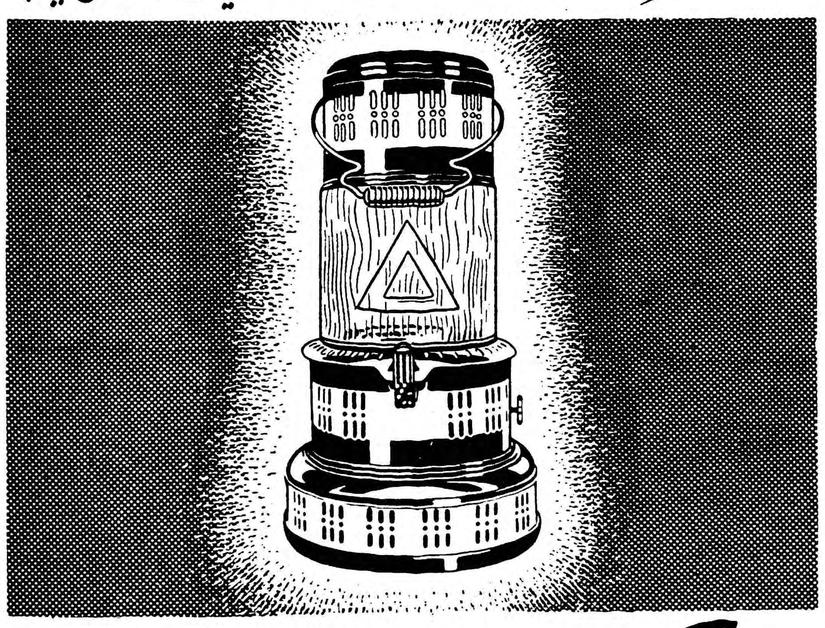

فرو شنده انحصاری شرکت آوتیر باسئولیت محدود خیابان شاهرضا دربروی لاله زار نو شماره ۵۲۶ تلفن ۵۶۰۲۲۱

## تجدید آگهی مزایده

### مربوط باجاره کارخانه شیر پاستوریزه آلفا

نظر به پیدا نشدن داوطلب اداره تصفیه تهران مزایده مربوط باجاره کارخانه شیر پاستوریزه آلفا را با شرائط قبلی تجدید مینماید و مدت اجاره از تاریخ ۲۲ر۹ر۳۹ برای مدت دوسال‌تعیین میشود داوطلبان میتوانند برای ملاحظه محل و اطلاع برشرائط معامله بدبیرخانه اداره کل‌تصفیه مراجعه و پیشنهادات خود را در پاکات لاك و مهر شده بانضمام قبض سپرده و آگهی تفصیلی باقید قبول شرائط وامضاء آن تا دو ساعت قبل ازظهر روز ۱۷ر۹ر۳۹باداره کل تصفیه تسلیم نمایند پیشنهادات ساعت ۱۱ همانروز باز و قرائت‌خواهدشد و عنداللزوم مزایده حضوری‌بعمل‌خواهدآمد.

آ ـ ۲۸۷۰۹ ۱ ـ ۲ از طرف رئیس اداره کل تصفیه

## آگهی مزایده فروش درخت

سازمان جنگلبانی ایران تعداد ۴۴۶ اصله از انواع درختان سرپا وافتاده دو جنگل مشروحه‌زیر:

۱ـ درختان سرپاجنگل گلچال ۲۳۸ اصله به حجم کل ۷۰ر۱۶۴۲ متر مکعب نشانه گذاری شده سال ۳۶ .

۲ـ درختان افتاده جنگل گلچال ۸۱ اصله بحجم کل ۷۶ر۲۸۰ متر مکعب نشانه گذاری شده سال ۳۶

۳ـ درختان افتاده جنگل لرد ابن ۱۲۷ اصله بحجم کل ۵۱ر۲۹۸ متر مکعب نشانه گذاری شده سال ۳۶

که در حوزه سرجنگلداری شهسوار واقع وشمشد انك آن متعلق باملاك مستغلات‌پهلوی میباشد ازطریق مزایده بفروش میرساند طالبین میتوانند بادریافت برك مشخصات وشرایط آگهی ازاداره‌حسابداریکل درسازمان و دفتر سرجنگلداری در شهسوار پیشنهاد خود را برای خرید درختان یك یا هر دو جنگل فوق تا آخر وقت اداری روز شنبه ۱۹آذر ماه۳۹ در تهران باداره دفتر سازمان و درشهسوار بدفتر سرجنگلداری تسلیم و رسید دریافت دارند پیشنهادات واصله درساعت ۱۱ صبح روز یکشنبه ۲۰ آذرماه ۳۹ در کمیسیونهای مربوطه باز و قرائت خواهد شد . سازمان در رد یا قبول‌پیشنهادات آزاد است .

۱ـ۲ آ ـ ۳۲۶۳۶ رئیس سازمان جنگلبانی ایران ـ سرتیپ خواجه نوری

# اجتماعی

مدیرعامل بیمه‌های اجتماعی گفت:

## درسازمان بیمه‌های اجتماعی تجدیدنظرشد

### ازکارمندان زائد درتشکیلات جدید استفاده میشود

**خبرنگار ما امروز با آقای خسروانی مدیر عامل سازمان بیمه های اجتماعی کارگران تماس حاصل کرد وی در یك مصاحبه اختصاصی در مورد تشکیلات‌جدید سازمان بخبرنگار ما گفت :**

اخیرا مطالعات کافی در مورد تشکیلات سازمان بیمه های‌اجتماعی کارگران بوسیله کارشناسان فنی بپایان رسیده است و وظایف کارکنان این دستگاه‌بطورمشخص معین گردیده‌است . آقای‌خسروانی افزود بادر نظر گرفتن‌اینکه‌وظایف هریك از کارکنان تعیین و ابلاغ گردیده است ظرف هفته آینده سازمان بیمه های اجتماعی بر طبق اصول تشکیلات جدید آغاز بکار میکند.

آقای‌خسروانی در مورد کارمندان زائد سازمان‌توضیح داد که‌درحال حاضر سازمان روز بروز توسعه میبابد و شاید برای تسریع‌درامور مربوط بکارگران و صحت عمل احتیاج به کارمندان‌مجرب‌بیشتری باشد ، چنانکه کلاسهائی ترتیب داده شده و عده‌ای از جوانان تحصیلکرده در این کلاسها‌مشغول فرا گرفتن امور مربوط به بیمه‌های اجتماعی کارگران هستند در این صورت کارمندزائد که کاری‌نداشته باشد گمان نمیرود وجود داشته باشد ولی این نکته قابل توجه‌است که عده‌ای از کارکنان این‌دستگاه امکان دارد از کار کردن‌در محل کاری که به آنها ارجاع‌شده‌سرباز زنند ، در اینصورت آنان از نظر ما زائد شناخته شده و در هرشغل و مقامی که باشند بکارشان طبیعتا خاتمه داده خواهد شد .

از آقای خسروانی در مورد کارکنانی که اخیرا اخراج شده‌اند سئوال شد .

وی پاسخ داد که این عده کسانی بودند که بعلت سوابق سوء ادامه همکاری آنان با سازمان مضر تشخیص داده شد واخراج گردیدند

### جشن درختکاری دروحیدیه

درمراسم جشن درختکاری روزدوم آذرماه دروحیدیه کوی تسلیحات‌ارتش نیز مراسم بعمل آمد آقای مهندس محمود رازی‌رئیس انجمن وجمع کثیری ازدانش‌آموزان‌دبستان‌دیهیم‌و شهریار وحیدیه حضور داشتند درخت بوسیله شهردار کاشته شد درخاتمه مراسم ازطرف انجمن ازمدعوین پذیرائی‌بعمل آمد .

## هدیه سازمان (کاره) به‌بنگاه عمران

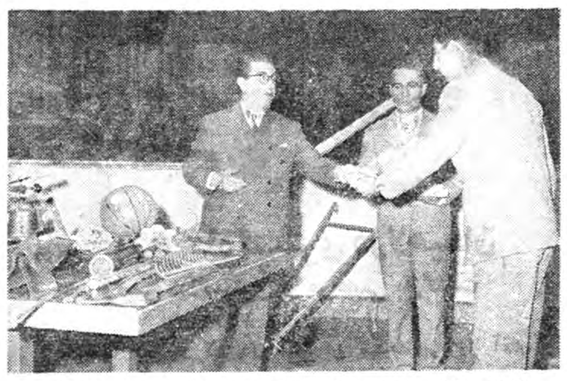

آقای افخم حکمت استاندار تهران درحال اعطاء یك سری از لوازم کاره بیکی از دهیاران

روزپنجشنبه گذشته آقای افخم ـ حکمت‌استاندار تهران تعداد چهل‌سری از لوازم اهدائی سازمان کمك های آمریکائی (کاره) را طی مراسمی‌مابین ۴۰نفراز دهیاران بنگاه عمران کشور اعطاء کرد. هریك ازدهیاران یك‌سری ازاین لوازم را که شامل‌لوازم‌نجاری‌ـ بنائی ـفلزکاری‌مکانیکی وابزارباغبانی به‌ارزش ۲۵۰ دلار (بیست‌هزارریال) میباشد دریافت نمودند . این‌لوازم‌که ازطرف‌اهداءکنندگان‌داوطلب‌آمریکائی هدیه شده‌بوسیله دهیاران برای‌توسعه وترمیم روستاهای استان تهران بکار برده خواهد شد .

آقای‌استاندار و آقای اکبرمعاون فنی‌وزارت کشوروهمچنین آقای مودی از طرف موسسه کاره سخنرانان‌اصلی این جلسه راتشکیل میدادند . آقای استاندار تهران اظهار امیدواری کرد که‌دهیاران و کارکنان بنگاه‌عمران‌مراتب تشکر وقدرشناسی خودرا ازاهداءاین لوازم به‌دوستان آمریکائی بااستفاده‌به بهترین نحو ممکن ازآنها ابراز دارند. این‌مراسم درباشگاه دانشگاه بعنوان آخرین مرحله کنفرانس سه‌روزه‌ای که برای تعلیم و آشنائی دهیاران استان تهران بانحوه استفاده از لوازم کاره تشکیل شده‌بود انعقاد یافت .

مشابه این کنفرانسها در کلیه استانهای کشور برای آشنائی دهیاران بنگاه عمران‌بالوازم‌اهدائی کاره‌تشکیل گردیده . تاکنون ۵۲۰ نفر از دهیاران درسراسر کشور ابزار ولوازمی به‌ارزش ۱۳۶۰۰۰دلار (متجاوز از ده میلیون ریال) ازموسسه کاره دریافت کرده‌اند .

## مردم درباغ‌صبا اجتماع کردند
## کمیسیونی برای تبلیغات انتخاباتی تشکیل شد

عده زیادی از معتمدین و اهالی حوزه ۲ انتخاباتی انجمن‌شهرتهران بدعوت انجمن محلی شرق باغ صبا در دبستان و دبیرستان مهین واقع در خیابان سلیم اجتماع نمودند و ضمن سخنرانی هائی که ایراد شد راجع به امور عمومی منطقه از جمله در مورد عوارض متری پنج تومان بعنوان پ رخیابان ·که شهرداری مطالبه مینماید مطالبی بیان شد مردم درباره تنظیف‌و روشنائی‌خیابان ها و کوچه ها و تسریع در انجام انشعاب لوله‌کشی و استفاده مردم‌از آب تصفیه شده وضع اتوبوسرانی خط ۲۱خیابان خواجه نظام الملك وکثرت جمعیت و کمی اتوبوس ـ عدم وجود تلفن عمومی در منطقه شرق باغ صبا و بکار انداختن‌تلفن های عمومی اسفالت خیابانهای‌کلیم کاشانی و توتونچی بطور کلی مذاکراتی بعمل آوردند ، آقایان رحمت‌اله سلیمی‌پوزـدکترنیك‌نژاد، محمود سلیمی و سایر آقایان‌اعضاء انجمن گفتند که انجمن برای‌تامین نیازمندیهای مردم اقدام کرده و خواهد کرد ،ساکنین محل کاندیدا بودن آقای سلیمی پور رابنمایندگی انجمن شهر تهران باتفاق آراءمورد تائید قرار دادند و پیشنهاد شدکه عده‌ای‌ازحاضرین‌باتشکیل کمیسیون تبلیغات وظائفی را ا.ك. از نظر جلب توجه مردم و دخالت در اصلاحات محل سکونت خود وامر انتخابات تا حصول نتیجه عهده دار شوند .


لطفاً یادداشت فرمائید

**امشب**

**برنامه تلویزیون ایران**

ساعت ۶٫۳۰ برنامه‌آهنگهای غربی در خواستی رادیوئی
ساعت ۶٫۰۰ ـ آغازبرنامه تلویزیون
ساعت ۶٫۰۳ ـ برنامه خردسالان
**برنامه مخصوص هنرمندان سازمان هنری اطلاعات کودکان**
ساعت ۶٫۳۰ ـ فیلم
ساعت ۷٫۰۰ـ برنامه‌جوانان
**برنامه هنرمندان باشگاه اطلاعات**
ساعت ۷٫۳۰ ـ بانوان
ساعت ۸٫۰۰ ـ هنرهای‌زیبا
ساعت ۸٫۳۰ ـ اخبار
ساعت ۸٫۴۵ یك برنامه‌ادبی
ساعت ۹٫۰۰ ـفیلم سینمائی
ساعت ۱۱٫۰۰ـپایان برنامه

**درمجامع ومجالس**

**در انجمن ایرانو امریکا**
کلوب فن سخنرانی
از ساعت ۵ بعد از ظهر
بازی بینگو
از ساعت ۶ بعد از ظهر
**در انجمن ایران و ترکیه**
سخنرانی آقای دکتر رضا زاده شفق استاد دانشگاه
پیرامون اشعار و افکار توفیق فکرت
از ساعت ۶ بعد از ظهر
**در انجمن ایران و شوروی**
سخنرانی بانو دکتر مهرآهی دانشیار دانشکده ادبیات
بمناسبت پنجاهمین سال درگذشت‌تولستوی نویسنده روسی
**در کانون دانشجویان**
کلوب مکالمه
از ساعت ۵بعد از ظهر
سخنرانی بوسیله دانشجویان
از ساعت ۶ بعد از ظهر

**فرداشب**

**در انجمن ایران و امریکا**
کلوب بریج و شطرنج
از ساعت ۶ بعد از ظهر
نمایش فیلم سینمائی
ستیزه با مرگ
از ساعت ۶ بعد از ظهر
**در انجمن ایران‌وپاکستان**
بازی شطرنج
از ساعت ۶ بعد از ظهر
**درباشگاه نفت**
بازی لوتو
از ساعت ۶ بعد از ظهر
**درکانون دانشجویان**
مجلس معارفه
از ساعت ۵ بعد از ظهر
**در انجمن ایران و انگلیس**
موسیقی و مطالعه
از ساعت ۷٫۳۰ بعد از ظهر
**درباشگاه‌انجمن ایران‌وآلمان**
نمایش پنج حلقه فیلم
از ساعت ۸ بعد از ظهر


## برنامه هنرمندان باشگاه اطلاعات از تلویزیون ایران

هنرمندان باشگاه اطلاعات برنامه هفتگی خودرا امشب در برنامه جوانان بشرح‌زیر اجراء میکنند.

۱ـارکستر محلی شیرازی ـبهمراهی آقایان :منجم ، افخمی ، محمدی ، آذرونده وآوازدوشیزه‌غفاری .
۲ـ رقص عایشه توسط دوشیزه‌لیلی آورام .
۳ـ ارکستر جاز ـآواز آقای ژان .

## برنامه هنرمندان سازمان هنری اطلاعات‌کودکان از تلویزیون ایران

**در برنامه خردسالان که امشب ازساعت ۶٫۰۳ از تلویزیون ایران پخش میشود هنرمندان سازمان هنری اطلاعات کودکان برنامه‌هفتگی خودرا اجراء میکنند . دراین برنامه دوشیزگان :سودابه میرفخرائی، شایان صحتزاده ، شهنازاسحاقیان،آندریاس ، دانسیان و آقایان رضابختجم وادموند شرکت دارند.**

## بیست وهفت تن ازماموران بازرسی نخست وزیری بوزارتخانه‌های خود بازگشتند

امروز خبرنگارما کسب اطلاع کرد که بیست و هفت نفر ازکارمندان وزارتخانه‌ها که مامور بازرسی نخست‌وزیری بودند بوزارتخانه‌های خود بازگشته‌اند .

یك‌مقام مسئول در بازرسی نخست‌وزیری بخبرنگارما گفت :علت بازگشت کارمندان مامور از وزارتخانه‌ها احساس عدم احتیاج بوجود آنها بود .

مقام مزبور اضافه کرد برنامه دولت در امر کنترل نرخها همچنان ادامه دارد و این امر بوسیله بازرسان نخست‌وزیری که نمایندگی دادستانی را نیز دارند انجام می‌شود و هروقت که احتیاج بوجود کارمند اضافی پیدامشد باردیگر از وزارتخانه‌ها مامورینی خواسته میشود .

مقام صلاحیتدار مزبور تاکید کرد که بازگشت ماموران‌وزارتخانه‌ها دلیل برتوقف کار کنترل نرخها و مبارزه باگرانفروشی نیست دولت همچنان اقدامات لازم برای کنترل نرخها را دنبال خواهدکردو درحال حاضر بیش از بیست اکیپ‌بازرسی مشغول انجام‌وظیفه هستند .

## گریپ در تهران همچنان شایع است

از اداره کل بهداری شهرداری اطلاع میدهند :

درهفته گذشته سیزده هزار و۲۱۵ نفر بیمار برای معالجه به ۱۶ درمانگاه بهداری شهرداری مراجعه نموده و تحت درمان قرارگرفته‌اند ضمنا بر اثر سردی هوای تهران تعداد مبتلایان به گریپ و بیماریهای ناشی ازآن همچنان مثل‌چند هفته اخیر رقم بزرگی را تشکیل میدهد بطوریکه از بیماران فوق ۱۸۳۵ نفربه گریپ و بیماریهای ناشی از آن مبتلا بودماند همچنین از مراجعین درمانگاه های بهداری شهرداری ۶۰ نفربعلت شدت بیماری به بیمارستان اعزام گشته و بستری شده‌اند.

ایطالیدون ساندوز محصول سوئیس

**ایطالیدون ساندوز را فقط درکاغذهای زرورقی‌که دارای علامت مخصوص ساندوز است خریداری فرمائید.**

# برنامه‌ساز وسرور

## دومین‌برنامه انجمن جوانان‌هنرمندباشگاه اطلاعات درتلویزیون افتتاح شد

### مدیر تلویزیون ایران از همکاری مؤسسه فرهنگی اطلاعات تشکر کرد

**تکنیك جدید استفاده از نور برای اولین‌بار — دربرنامه جوانان با موفقیت اجرا شد**

ساعت ده بعد از ظهر روز یك شنبه دومین برنامه انجمن جوانان هنرمند وابسته به باشگاه روزنامه اطلاعات تحت عنوان‌برنامه «سازو سرور» در تلویزیون ایران افتتاح شد .

دراین برنامه ابتدا آقای بهرام افرهی سر پرست انجمن جوانان هنرمند بیاناتی باین شرح ایراد کرد : خانمها و آقایان محترم : برنامه ای که امشب برای اولین بار بنام «ساز و سرور» در اینجا اجرا می شود توسط هنرمندان عضو انجمن هنری جوانان بروی پرده تلویزیون می آید . این‌برنامه با همفکری و ابتکار آقای مبشر مدیر تلویزیون تهیه واجرا میشود.

در حدود یکسال پیش انجمن جوانان هنرمند به منظور پرورش وارائه هنر جوانان تشکیل گردید. انجمن جوانان هنرمند از بدو تاسیس با همکاری و پشتیبانی موسسه اطلاعات‌و همچنین‌تلویزیون ایران روبرو گردید و آقایان‌حبیب ثابت مدیر تلویزیون ایران و عباس مسعودی مدیر موسسه اطلاعات نهایت کمك و تشویق را نسبت به پیشرفت کار جوانان‌مبذول داشته اند . و خوشبختانه همکاری بین تلویزیون ایران و موسسه اطلاعات که‌هردو موسسه فرهنگی هستند به نفع جوانان هنرمند و علاقمند بکار بوده است قبل از این که برنامه امشب شروع شود هدیه‌ای که‌از طرف باشگاه اطلاعات تهیه شده است به آقای مبشرمدیر فعال و دلسوز تلویزیون ایران‌تقدیم می کنم و ضمنا از همکاری های گرانبهای آقای حسین قره‌گزلو سرپرست برنامه ءجوانان تشکر می نمایم .دراین موقع سبد گل زیبائی به آقای مبشر تقدیم شد .

**اظهارات مدیر تلویزیون**

آقای مبشر مدیر تلویزیون ایران متقابلا از آقای افرهی تشکر نموده و چنین گفت : بینندگان عزیز تلویزیون از امشب برنامه تازه‌ای به برنامه های تلویزیون ایران اضافه می کنیم که مثل‌همیشه خوشبختانه با همکاری موسسه اطلاعات روبرو شده است . اکنون مدتها است که این دو موسسه فرهنگی با یکدیگر در تنظیم برنامه های آموزنده‌و تشویق‌جوانان هنرمند همکاری می کنند و ما خوشحال هستیم که این همکاری را باسایر مطبوعات نیز ادامه می دهیم .

دربرنامه تازه جوانان آماتور ، آهنگها واشعار دل انگیز فارسی بسمع بینندگان عزیز می رسد . شاید از نظر بعضی ها اجرای این برنامه درساعت ده‌بعد از ظهر کمی دیر باشد ولی فکر ،کردیم آهنگ ها واشعار زیبائی که برای این برنامه انتخاب می شود خستگی روزانه را از تن بینندگان عزیز ما خارج کند و خواب خوشی رابرای آنان فراهم نماید . درخاتمه یکبار دیگر از مساعدتها و همکاری موسسه اطلاعات بخصوص آقای مسعودی در فراهم آوردن موجبات و وسایل تشویق جوانان تشکر می کنم و خوشوقتم که با همکاری دو موسسه تلویزیون ایران و اطلاعات قدم دیگری برداشته میشود .که‌نیت موسسین تلویزیون ایران در راه پیشرفت ذوق جوانان و تعمیم هنر بین آنان بیش از پیش جامه عمل می پوشد .

**بازی نور**

دراینموقع برنامه‌هنری‌انجمن‌جوانان هنرمند شامل چند قطعه شعر و چند آهنگ زیبا اجرا شد نکته‌جالب در اجرای این برنامه تنوع صحنه ها از نظر نور ، دکور واستفاده از مناظر طبیعی بود که برای اولین بار تلویزیون ایران در برنامه جوانان بمعرض آزمایش گذاشت وبا موفقیت روبرو شده در حالی که خواننده آواز اجرا می کرد دشتهای وسیع ومرغزار های زیبا از کنارش می گذشتند و چهره او در سایه روشن ابهام آمیزی فرو میرفت‌همکاری قسمت‌فنی تلویزیون ایران و زحمات آقای کیا در تنظیم نور قابل تحسین بود .

آقایان مبشر مدیر تلویزیون ایران و بهرام‌افرهی سرپرست انجمن جوانان هنرمند درجریان افتتاح برنامه

**هنرمندان برنامه ساز وسرور**

**این هنرمندان دربرنامه ساز و سرور هنرنمائی کردند.دوشیزه سرور پاك نشان . دوشیزه‌نسرین لطیفی و آقایان حسن شیروق فریدون فرجاد ، مهرداد ،روحی شرفپور ، ابراهیمی و فرامرزی**

## پذیرش کارآموز درکلاس کارآموزی برای تربیت معلم حرفه‌ای برق

مدرسه عالی برق وابسته به هنرکده تهران برای تربیت معلم‌حرفه‌ای تعداد ۲۰ نفر کار آموز با شرایط زیر میپذیرد .

۱ـفارغ التحصیل دوره کامل متوسطه شعبه ریاضی و یاهنرستان ها باشند .

۲ـخدمت زیر پرچم خود را انجام داده و یامعافیت دائم داشته‌باشند.

۳ـمدت کار آموزی دوسال تحصیلی است .

۴ـداوطلبان در صورت گذراندن امتحان مربوط بارعایت قانون مهندسین و تکنیسین ها بارتبه دو کمك مهندسی در مدارس حرفه ای استخدام خواهند شد .

۵ـنام نویسی از تاریخ انتشار آگهی تا مدت ۱۵ روز خواهد بود واجدین شرائط میتوانند برای ثبت نام بدفتر مدرسه عالی برق «کوچه خورشید خیابان سپه» مراجعه نمایند .

۱ـ۲ آـ۳۲۶۳۸ وزارت فرهنگ

## یك کوزهٔ سفالین تاریخی کشف گردید

در گورستان مجاور تپه حسنلو

**بردهانه این کوزه مجسمه شیر نصب شده است**

هنوز معلوم نیست که این کوزه متعلق به‌چه دوره‌ای‌میباشد

... تپه «حسنلو» که در نزدیکی شهرستان نقده قرار دارد یکی از مهمترین مراکز دفینه آثارباستانی و تاریخی ایران است و خوانندگان عزیز از جریان کشفیات و حفاریهای این تپه کم و بیش اطلاعاتی دارند .

اینك خبرنگار ما در نقده گزارش میدهد چند روز قبل ضمن حفر یك قبر در گورستان نقده که در نزدیکی تپه حسنلو قرار دارد کوزهٔ سفالینی اززیر خاك بیرون آمد که‌گفته‌میشود از لحاظ تاریخی ارزش زیادی دارد .

مشروح جریان از اینقرار است که آنروز دونفر گورکن مشغول کندن قبری برای یك زن بودند که ناگهان کلنك یکی از آنها بجسمی سخت اصابت کرد و پس‌ازمختصر خاکبرداری معلوم گردید که جسم مزبور یك کوزه سفالین تاریخی و زیبا است که مجسمه شیری بردهانه آن نصب‌شده است .

گورکنها ابتدابتصور اینکه درکوزهٔ مزبور سکهٔ طلا وجود دارد برای تصاحب آن بایکدیگر بنزاع پرداختند ولی وقتیکه فهمیدند کوزه خالی است

کوزه‌ای‌که بردهانهٔ آن مجسمه‌شیر نصب شده است

آنرا بگوشه‌ای انداختند و خود مشغول کندن قبر شدند .

چون بنظر میرسید که کوزهٔ مکشوفه دارای ارزش تاریخی باشد باین‌جهت جریان باطلاع آقای سپهری نمایندهٔ اداره باستانشناسی در نقده رسید و کوزه مزبور تحویل ادارهٔ فرهنك این شهرستان شد تابتهران فرستاده شود .

هنوز معلوم نیست این کوزه متعلق بکدام دوره می‌باشد .

## چند خبر کوتاه

**سنگسر** ـ چند روزقبل اولین کلنك‌ساختمان دبستان ۵کلاسه‌ای در قریه «حزین» از توابع سنگسر طی مراسمی بوسیله آقای ناظمیان بخشدار این منطقه بزمین زده شد در این مراسم روسای ادارات دولتی وجمعی از محترمین‌و معاریف‌حضور داشتند .

**سبزوار** ـ در محل دبیرستان اسرار سبزوار کلاسهای متوسطه وابتدائی شبانه دائر شده است و عده ای از آموزگاران و درجه‌داران لشگر سبزوار در کلاسهای مزبور مشغول تحصیل میباشند اهالی از اقدامات آقای تاجبخش رئیس اداره فرهنك سبزوار درباره افتتاح کلاس های شبانه اظهار خشنودی‌میکنند.

**آستارا** ـ کادر دبیری دبیرستان های آستارا ناقص است وبتقاضای مکرر اهالی و اولیاء دانش آموزان توجهی نشده است جا دارد از طرف مسئولین امور برای تکمیل کادر دبیری دبیرستانهای این شهرستان اقدام گردد .

**تفرش** ـ آقای حمزه‌لورئیس‌اداره ثبت اسنادشهرستان‌تفرش‌بمناسبت ابراز فعالیت در امور محوله ازطرف مدیر کل ثبت اسناد کتبا مورد تقدیر قرار گرفت .

**سمنان** ـ بر اثرمساعی آقای پیوندی معاون اداره فرهنك‌سمنان ببرای تعمیر بقعه شیخ علاء الدوله سمنانی که در صوفی آباد واقع‌شده اقدامات لازم بعمل آمده است .

**شاه آباد غرب** ـ کار راهسازی جاده «هفت راه» شاه آباد غرب با سرعت زیادی پیشرفت میکندو گفته میشود که تاشروع فصل زمستان مورد استفاده قرار خواهد گرفت.

**تفرش** ـ اداره قندو شکر و انحصارات تفرش بعلت کمبود کارمند در شرف انحلال است‌اهالی تقاضا دارند کادر کارمندان این اداره تکمیل گردد .

## سوء استفاده درلباس روحانیت

مردیکه زنان ودختران را اغفال میکرد بوسیله کارکنان آستانقدس‌رضوی دستگیر شد

**این نامرد گستاخ تحویل شهربانی‌گردید**

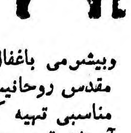

چند روز قبل شخصی‌بنام مهدی معروف به شیخ‌مهدی یکی از ساکنین مشهد که در لباس روحانیت ساحت مقدس‌عالم روحانیت را لکه دار میکرد و باغفال زنان و دوشیزگان معصوم‌میپرداخت بوسیله کارکنان و خدمه آستان قدس رضوی دستگیر شد و تحویل شهربانی گردید ،مشروح جریان طبق گزارش‌خبرنگار ما در مشهد از اینقراراست: مدت یکسال بود که مهدی بعنوان یك روحانی‌با لباس روحانیت در اطراف آستان قدس رضوی پرسه میزد و باکمال‌وقاحت وبیشرمی باغفال زنان و دوشیزگان معصوم‌میپر داخت‌این شخص که با اعمال ناشایسته خودساحت مقدس روحانیت را لکه دار میساخت‌از مدتی‌پیش درخیابان شاهرضانو شهرستان مشهد اطاق‌نسبتا مناسبی تهیه کرده بود و هنگام ضرورت از آن استفاده میکرد ولی چند روز قبل کارکنان‌وخدمه آستان قدس رضوی که از مدتی پیش مهدی‌را تحت نظر داشتند او را دستگیر کردند و تحویل مامورین شهربانی دادند اینك این نامرد گستاخ در زندان شهربانی مشهد بسر میبرد تا بزودی قانون تکلیف او را روشن سازد .

## برای معلمین قزوین کارنامه‌تنظیم‌شد

بتصمیم شورای مدیران آموزشگاهها

این کارنامه‌ها نمودار فعالیت معلمین خواهد بود

خبرنگار ما در قزوین مینویسد اخیرا ازطرف اداره فرهنك قزوین بمنظور تشویق آموزگاران‌و دبیران آموزشگاههای این شهرستان برای هر یك از آموزگاران ودبیران کار نامه مخصوصی تهیه شده است ،تهیه این کارنامه ها یکی از ابتکارات‌آقای کجوری رئیس اداره فرهنك‌قزوین‌است و هر کارنامه شامل ۱۳ ماده میباشد که نموداری از میزان علاقمندی و ابتکار و اخلاق و نحوه کلاس داری آموزگاران و دبیران این شهرستان خواهد بود اداره فرهنك در آخر سال تحصیلی باتوجه بکار نامه های مزبور آموزگاران ودبیران فعال را تشویق خواهد کرد و امید است که این ابتکار در پیشرفت و توسعه امورفرهنگی شهرستان قزوین موثر واقع گردد .

خبرنگار ما درگزارش خود اضافه میکند طرح کارنامه های مزبور در جلسه اخیر شورای دبیران آموزشگاههای قزوین تهیه و تنظیم‌شده است .

## وزیر دادگستری درلاهیجان

**رئیس دادگستری از مرخصی بازگشت**

خبرنگار ما در لاهیجان گزارش میدهد پیروز آقای دکتر هدایتی وزیر دادگستری از طریق رشت با اتومبیل به لاهیجان وارد شد واز طرف روسای ادارات دولتی ، محترمین و معاریف شهر مورد استقبال قرار گرفت آقای وزیر دادگستری پس از بازدید دادگستری لاهیجان وقدردانی از مامورین و قضات به صوب رامسر عزیمت نمود خبرنگار ما اضافه می کند آقای رضوانی رئیس دادگستری لاهیجان نیز که چند ماه در مرخصی بود پیروز مراجعت کرد .

### تقاضای اعزام جانشین

خبر نگار ما در پل سفید مینویسد باعزیمت آقای دکتر نفیسی پزشك بهداری پل سفید باصفهان مدتیست که بهداری این منطقه بدون پزشك مانده است اهالی از مسئولین امور تقاضا دارند برای اعزام جانشین‌آقای دکترنفیسی اقدام گردد .

### خودکشی کرد

خبر نگار مادر کرمان اطلاع‌میدهد دو روز قبل شخصی بنام عباس فلاحی یکی از اهالی قریه اختیار آباد از توابع کرمان بعلت بیماری روحی با خوردن تریاك خود کشی کرد و پس از انتقال به بیمارستان کرمان جان سپرد جنازه‌عباس بااطلاع مقامات انتظامی و قانونی مدفون‌شد.

## جنایتکاری در بارگاه قدس

**سارق‌مسلحی درحرم حضرت‌رضا«ع» دستگیر گردید**

بادستگیری وی پرده از روی قتلهائیکه اخیرا درخراسان رخ‌داده‌بود برداشته‌شد

سه روز قبل مامورین آگاهی شهرستان مشهد حیدر فرزند کرد محمد شهرت قلی سارق مسلحی راکه مدتها در خراسان تاخت وتاز میکرد در حرم مطهر حضرت رضاعلیه‌السلام دستگیر کردند و با دستگیری و بازجوئی از وی پرده از روی بسیاری از قتلها و زدو خورد هائیکه اخیرا در خراسان اتفاق افتاده بود برداشته شد .

خبرنگار ما در مشهد مشروح‌جریان را چنین گزارش میدهد :

سه‌روزقبل آقایان‌حسن‌زاده‌و فرهادیان دونفر از مامورین آگاهی مشهد حیدر فرزند کردمحمد شهرت قلی را هنگام جیب‌بری در حرم مطهردستگیر کردند.

جیب‌بر مزبور ابتدا حاضر بافشای هویت خود نبود و حتی از گفتن نام خود امتناع میکرد .

وی مبلغ دو هزار ریال وجه‌نقد به مامورین مزبور بعنوان رشوه پرداخت تا او را آزاد کنند ولی مامورین نه‌تنها او را آزاد نکردند بلکه نسبت بوضع او با آن هیجان و اضطراب بیشتر ظنین شدند و از وی بازرسی بدنی بعمل آوردند .

دراین بازرسی ابتدافقط مبلغ ۳۵۰۰ ریال وجه نقد کشف شد ولی پس از جستجوی زیاد یك برگ تامین نامه بعنوان محمدعلی صلحه از جیب وی بدست آمد .

### اعتراف کرد

پس از یك سلسله بازجوئیهای مفصل سرانجام ، حیدر هویت خودرا افشاء کرد و معلوم‌شدکه‌این جیب‌بر، سارق مسلحی است که از سالها پیش خطهٔ خراسان را جولانگاه خودساخته است .

حیدر اعتراف کرد که یکی از همدستان ولی‌اله اربابی«سارق مسلحی» که چندی قبل بوسیله همدستانش مقتول شدو خبر آن بنابگزارش خبرنگار مادرمشهد باطلاع خوانندگان عزیز رسید،» بوده است ولی بعلت اختلافا تی که بر سر تقسیم پول با او داشته محمد علی صلحه را بقتل‌ولی‌اله اربابی تحریك کرده و محمد علی نیز بدستور وی ولی‌اله اربابی را بقتل رسانیده است .

حیدر ضمنا اعتراف کرد که مدتی پس از قتل ولی‌اله با محمدعلی صلحه نیز اختلافاتی پیدا کرده و شخصااو را با شلیك یك گلوله تفنك برنو بقتل رسانده است . سپس اسلحه و فشنگهای ولی‌اله ومحمدعلی رابرداشته و بکوهستانهای کلات برده و از آنجا نیز بکوهستانهای «اروص» منتقل‌نموده و داخل غاری که در یکی از قله های صعب‌العبور وجود دارد مخفی‌نموده‌است آنگاه بمشهد آمده و در حرم مطهر دستگیر شده است

### تخفیف مجازات !؟

مامورین آگاهی پس از شنیدن اعترافات حیدر از او خواستند تا مخفی‌گاه اسلحه‌ها را نشان دهد ولی سارق مزبور باین امر حاضر نشدو سرانجام مامورین باوعده دادند که در صورتیکه کلیهٔ عملیات‌خلاف قانونی را که قبل از دستگیری انجام داده اعتراف کند و محل اسلحه ها را نشانی دهد در مجازاتش تخفیف‌قائل شوند !

با این وعده مامورین . سارق‌مزبور حاضر شد اسلحه ها را تحویل دهد و بکلیه اعمال خود اعتراف کند .

طبق دستور رئیس شهربانی مشهد رئیس آگاهی و سه نفر از مامورین با نمایندهٔ ژاندارمری خراسان بکلات واقع در ۸۸ کیلو متری مشهد رفتند مدت دو روز و یکشب راه‌پیمائی‌کردند و پس از عبور از گردنه‌های صعب‌العبور سرانجام موفق شدند از داخل غاری که در مرتفع‌ترین وصعب‌العبور ترین قلهٔ‌کوه واقع بود دو قبضه تفنك‌برنو، یك قبضه ده تیر ، یك قبضه تفنك برنو کوتاه و در حدود ۲۳۰ عدد فشنك های مختلف بایك کیلو و سیصد گرم تریاك و یك قبضه کارد و یکدستگاه دوربین آلمانی کشف کنند .

بااین کارد ...

حیدر با ارائه کارد مکشوفه اظهار داشت که ولی‌اله اربابی با این کارد بدست محمد علی صلحه بقتل رسیده است .

ضمنا اعتراف کرد که تفنك برنوی بلند متعلق به‌ژاندارم شکراله بهاربود که در سال ۳۷ طی زدو خورد باولی‌اله اربابی بقتل رسید .

چندین قتل دیگر

حیدر سپس اعتراف کرد که قتل جعفر گله‌دار در قریه چکمه‌سرخ واقع در سه فرسنگی مشهد در سال ۳۵ و قتل یك ژاندارم در کوههای «اخلمد» و قتل محمد طاهر یکی از معتمدین قریه «کلات» بوسیلهٔ ولی‌اله اربابی و همدستانش که منهم یکی از آنها بودم انجام گرفته است .

حیدر ضمن این اعترافات کلیهٔ همدستان ولی‌اله اربابی و همکاران‌خود را نیز معرفی نمود .

در این‌باره پرونده‌ای تشکیل‌شد و با اسلحه های مکشوفه بدادسرای مشهد ارسال گردید .

با دستگیری حیدر قلی یکه‌تازی هائی که در منطقه خراسان میشد خاتمه یافت .

حیدر فرزندکردمحمد شهرت قلی سارق مسلح و جنایتکارخونخواری که درحرم‌مطهر حضرت رضا علیه‌السلام دستگیر شد باچند قبضه از اسلحه‌هائی‌که از او کشف گردیده است

## یکصدنفر خانه‌ایرا غارت کردند وصاحبخانه را مجروح نمودند

مهاجمین ناشناس

یکی‌از محرکین این تهاجم یکنفر تبعیدی فراری است

طبق گزارش خبرنگار ما در آمل چند روزقبل عده ای در حدود یکصد نفر از اهالی قراء مجاور قریه «کوسیه» واقع در نزدیکی آمل در حالیکه بچوب و چماق و اسلحه مجهز بودند بقریه مزبورهجوم بردند و خانه یکی از اهالی این قریه بنام‌ابوالقاسم یوسفی را که باوی اختلافا تی‌داشتند غارت کردند و پس از مجروح نمودن ابوالقاسم و همسرش‌متواری شدند جریان باطلاع مامورین ژاندارمری رسید و مامورین بلافاصله به تعقیب مهاجمین ناشناس پرداختند و ۷ نفر از آنها را دستگیر کردند گفته میشود یکی از مسببین اصلی این واقعه کشاورزی از اهالی قریه «کوسه» میباشد که چندی پیش از طرف کمیسیون امنیت اجتماعی آمل‌بجرم اخلالگری به سه ماه تبعید درشهرستان خمین محکوم گردیده ولی قبل از اجرای حکم متواری شده است فعلا مامورین ژاندارمری برای دستگیری این شخص فعالیت میکنند تاویرا بسزای اخلالگریهای خودبرسانند .

## نخست‌وزیر درکارخانه لوله‌سازی

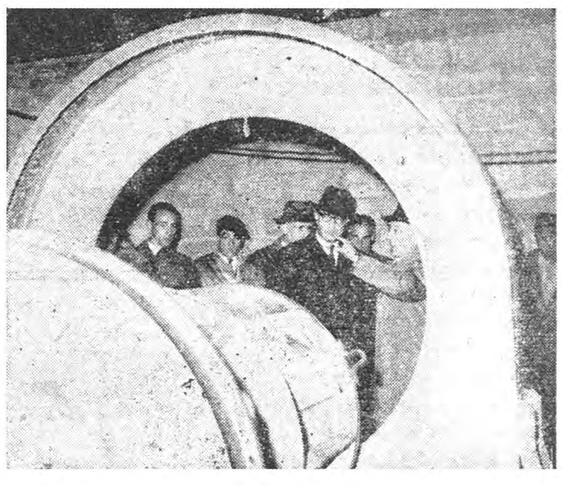

بطوری که خوانندگان عزیز استحضار دارند چند روز قبل آقای مهندس شریف امامی نخست وزیر کارخانه لوله سازی رشت را بنام شاهنشاه افتتاح نمود عکس بالا که پس از افتتاح کارخانه لوله‌سازی برداشته شده است آقای نخست وزیر را هنگام بازدید یکی از قسمت های کارخانه نشان میدهد متصدی کارخانه نیز توضیحات لازم را باستحضار می رساند .

## تعقیب قاچاقچی

چند روز قبل رئیس و عده ای از مامورین آگاهی مشهدبرای دستگیری یکنفر قاچاقچی بنواحی کلات نادری عزیمت کردند مامورین آگاهی بکلیه وسائل مورد نیاز مجهز میباشند.

## رانندهٔ قربانی سرعت شد

پریروز تاکسی شماره ۴۴۱ به رانندگی ناصر مسعود معروف به ناصر همدانی در یکی از خیابان های اهواز با کامیونی به رانندگی محمد رضا تصادف کرد علت این تصادف سرعت زیاد تاکسی و انحراف کامیون به طرف چپ خیابان بود ودر این حادثه ناصر راننده تاکسی آنا جان سپرد و محمد رضا به سختی مجروح شدبا اطلاع این جریان بمقامات انتظامی و قانونی اهواز برای دفن جنازه مقتول و معالجه مجروح اقدام گردید این جریان را خبرنگار ما در آبادان گزارش داده است.

### نتیجه مستی و رانندگی

گزارش خبر نگار مادر جهرم حاکیست : چند روز قبل علی راننده تانکر نفتی شماره ۲۲۲۳ پس‌از تخلیه نفت با چند نفر از دوستانش بقصد تفریح‌از شهر جهرم خارج شد و پس از صرف چند بطری مشروب هنگام مراجعت بشهر با تیر سیمانی برق تصادف کرد در نتیجه شکستن تیر وقطع سیمهای برق معادل سیزده هزار ریال خسارت بشرکت برق‌وارد شد . فعلا راننده متواری و ازطرف مامورین شهربانی تحت تعقیب است.

### کشف اسلحه و تریاك

خبرنگار مادر مشهد مینویسد .

چند روز قبل مامورین شهربانی‌مشهد از منزل شخصی‌بنام رمضانعلی‌ایمانی یکی از اهالی این شهرستان یکقبضه اسلحه کمری و مقداری تریاك و۱۳ تیر فشنگ کشف کردند

رمضانعلی بازداشت شد و پس از تشکیل پرونده تحویل داد سرا گردید.

## حادثه اتومبیل

خبر نگار مادر شهر ری اطلاع می دهد : چند روز قبل اتومبیل جیپ شماره۱۴۷۴۷برانندگی احمددرخشان که از قم عازم تهران بود در نزدیکی پیچ وودخانه «شور»واژگون گردیدو چهار نفر سرنشینان جیپ باسامی وبابه موحدی ، احمد درخشان ، نجم معینی فر و مجتبی معینی فر بسختی مجروح شدند . مجروحین به بیمارستان فیروز آبادی منتقل و بستری گردیدند ، وبابه موحدی در حال اغماء بسر میبرد و حال‌او روبه وخامت است .

## بیمار روحی

خودرا بدار آویخت

خبرنگار ما در سنگسر می نویسد چند روز قبل شخصی بنام عباس قبادی یکی ازاهالی سنگسر که‌از مدتها پیش کسالت روحی داشت به علت شدت بیماری خودرا با طناب بدار آویخت و به زندگی خویش خاتمه داد .

جنازه عباس قبادی بااطلاع مقامات انتظامی و قانونی سمنان و معاینه پزشك قانونی مدفون شد در نامه‌ای که‌از جیب عباس قبادی بدست آمد وی علت خود کشی خودرا بیماری روحی ذکر کرده بود .

## باسرقت‌رفتن گاو سلمان درتلاش‌معاش تنها مانده‌است!

سلمان بعداز مدتها تلاش یك راس گاو خرید و دلخوش بود که‌ازاین پس می تواند با کمك گاو زمین را شخم کرده زندگی خود ومادر پیرش را تامین نماید .

آنشب هم سلمان وقتی از کار باز گشت طبق معمول گاو را در طویله بست و خود با خیال راحت به خانه رفت تا خستگی کار روزانه را با استراحت در منزل رفع کند .

... شب از نیمه گذشته بود که سارقین شبگرد گاو سلمان را از طویله خارج کردند ودر کنار جوی آب سرش را بریدند و پوستش را کنده لاشه اش را به جای گذاشتند وخود در پیچ وخم کوچه باغها فرار نمودند . صبح روز بعد هنگامی که سلمان برای شخم زدن زمین سراغ گاو خود رفت از گاو اثری ندید و متوجه شد که شبگردان ناجوانمرد از گاو او فقط لاشه‌اش را بجای گذاشته اند .

اما سلمان حتی نتوانست از گوشت گاو خود هم استفاده کند زیرا شب هنگام پس از رفتن دزدان شغالها با خوردن گوشت لاشه گاو شکمی از عزا در آورده بودند گزارش بالا را خبر نگار ما در کلاردشت فرستاده واضافه کرده است که هم اکنون بیچاره سلمان در تلاش معاش تنها مانده است .

از : پورمردانی — خبرنگارخوی

## پس‌از پنجسال ...

...هرچه تقاضا کردند که‌ساختمان نیمه تمام استادیوم ورزشی شهرستان خوی تکمیل شود کسی بتقاضای آنان ترتیب اثر نداد . شاید تقاضای آنان بنظر اولیای امور و متصدیان امور ورزشی این شهرستان چندان مهم نبود ...

آنروز که جوانان ورزشدوست خوی تقاضا نامه دیگری بدست گرفته و وارد دفتر نمایندگی اطلاعات در خوی شدند بیادم آمد سال ۱۳۳۴هنگامیکه اولین کلنك ساختمان استادیوم ورزشی این‌شهرستان بوسیله وزیر فرهنك وقت بزمین زده شد ورزشکاران خوی تاچند روز شادمانی کردند و مجالس جشن وسرور تشکیل دادند ... آخرمسئولین امور وعده داده بودند که در اسرع وقت این ساختمان رابه پایان‌برسانند تاورزشکاران وعلاقمندان بورزش محلی مناسب برای تمرینهای ورزشی داشته باشند ولی امروز همان ورزشکارانی که بازدن اولین کلنك ساختمان استادیوم ورزشی درسال ۳۴شادمانی میکردند تقاضا نامه‌بدست بدفتر نمایندگی اطلاعات در خوی مراجعه نمودند و گفتند پس ازپنجسال هنوز هم ساختمان استادیوم ورزشی این شهرستان تکمیل‌نشده است هنوز هم پس از پنجسال این ساختمان ناتمام مانده و ورزشکاران شهر سرگردانند . هنوز پس از پنجسال به تقاضا های مکرر ورزشکاران ترتیب اثر داده نشده و معلوم هم نیست که چه‌وقت‌این‌آرزوی‌ورزشکاران خوی تحقق پذیرد .

# نیازمندیها و آگهی های کوچک

## استخدام میشود

**کسری فیلم داوطلب مرد**
وزن برای هنر پیشگی میپذیرد منوچهری پاساژ امیر
۱-۶ آ-۲۸۳۸۵

**استخدام فروشنده مرد**
یك فروشنده مرد باتجربه که بزبان فرانسه یاانگلیسی آشناباشد با حقوق مکفی‌وشرایط خوب‌استخدام میشود به‌پرسی گاز خیابان شاهرضا جنب سینما رویال مراجعه‌فرمائید .
۱-۲ آ-۳۲۴۸۶

**آگهی استخدام**
نمایندگی شرینك آلمان درایران بیکنفر دکتر طب‌یا داروسازکه‌آشنائی بزبان انگلیسی داشته و خدمت نظام وظیفه را انجام داده باشد برای‌تمام وقت جهت مسافرت بشهرستانها و تبلیغات دارونی نیازمند است .
داوطلبان بین ساعت ۱۲ تا یك بعد ازظهر بشرکت فارابی بامسئولیت محدود واقع در خیابان امیر کبیر ساختمان صیرفی مراجعه نمایند .
۱-۳ آ-۲۸۱۵۳

یکنفر فروشنده دوشیزه یا بانو که زبان انگلیسی و فرانسه بداند مورد احتیاج است به فروشگاه‌مونو گرام نماینده رسمی شرکت سهامی شیلات خیابان تخت جمشید مراجعه فرمایند .
آ-۲۸۷۱۵ ۲

**انتخاب رئیس درمانگاه**
دانشکده پزشکی اصفهان جهت آزمایشگاه شیمی بیولوژی احتیاج بیکنفر رئیس درمانگاه دارد که با پایه یك پزشك بیمارستانی ازطریق مسابقه انتخاب نماید. داوطلبین‌می توانند با در دست داشتن مدارك علمی لازم از تاریخ نشر این‌آگهی تایکماه در تهران باداره تعلیمات عالیه و در اصفهان بدبیر خانه دانشکده پزشکی مراجعه و ثبت نام نمایند . استخدام داوطلب پس از تامین اعتبارطبق مقررات استخدامی بعمل خواهد آمد .
رئیس دانشکده پزشکی اصفهان
دکتر اوژند

**بیك نفر دیپلمه پرستاری**
جهت استخدام در اداره بهداشت کرمان نیاز است واجدین شرائط به کار گزینی اداره کل بهداشت وزارت بهداری واقع در لاله زار نو -خیابان کوشك مراجعه نمایند .
۱-۳ آ-۲۲۵۷۶

**شرکت تولیدی کمند احتیاج به‌یکنفر حسابدار ورزیده و باسابقه دارد . واجدین شرائط از طریق امتحان‌پذیرفته خواهندشد. از مراجعین خواهشمنداست تقاضای خود را با ذکر مشخصات و آدرس و دو قطعه عکس ضمیمه نموده‌و بین ساعات شش تا هشت بعداز ظهر به محل شرکت واقع در خیابان شاه‌آباد - مقابل سینما حافظ شماره ۱۹۷ مراجعه فرمایند .**
۱-۳ آ-۳۲۶۰۶

## جویای کار

**مترجم انگلیسی - ایتالیائی - فارسی** - صبح ها جویای کار است بتلفن ۶۳۴۶۸ عصر ها رجوع‌شود
۱-۳ آ-۲۸۳۲۷

**جوانی باسواد دارای** گواهی نامه رانندگی وخاتمه‌خدمت جویای کار می‌باشد طالبین به تلفن ۴۱۸۲۷ مراجعه فرمایند .
۱-۲ آ-۲۸۴۵۱

**جوانی با دیپلم طبیعی** و برك معافی جویای کار است لطفا به شماره ۱۶۳۲ راهنمای‌روزنامه اطلاعات مراجعه فرمایند
آ-۲۸۶۷۱ ۲

## احتیاجات زندگی

رستوران ژاله مخصوص [illegible] است دارای جلوکباب مطبوع وسایر اغذیه متنوع و لذیذ ایرانی و فرنگی اول لاله‌زار نو جنب سینما متروپل تلفن ۳۴۳۳۱ ناهار کامل ۵۵ ریال

**برای تولید مقوای ضد صوت** (آکوستیك) و فیبر و عایق ساختمانی یکنفر شریك با سرمایه پنجاه هزار تومان احتیاج داریم .
نارمك انتهای خیابان هنگام پلاك ۸ از ساعت ۹ الی ۱۲
آ-۲۸۶۴۹

## مستغلات

**بنگاه‌کوشان ۳۹۷۸۴**
**برای معاملات املاك - پول**
**تهران‌پارس - نارمك- تهران‌نو نیروی‌هوائی - وحیدیه**
**برای خرید و فروش نقد و اقساط زمین و خانه وهرگونه معاوضه به بازرگانی امینی**
**اول سی‌متری نارمك**
**تلفن ۹۱۰۰۹۰ مراجعه‌فرمائید**

خانه بزرك مجلل هزار متر مساحت ۱۲ اطاق با سالن و تراسهای متعدد جهت سفارتخانه - کلوب - پانسیون -رستوران با برق و تلفن و آب‌لوله کشی واقع در خیابان تخت جمشید خیابان ملك الشعرای‌بهار بدون واسطه بفروش و اجاره معامله میشود طالبین به تلفن ۶۹۷۴۸ مراجعه نمایند.
۱-۶ آ-۲۸۱۴۳

**قابل توجه ادارات شرکتها و موسسات املاك**
در مرغوبترین نقطه شهرخیابان یوسف آباد کوچه سیمی کاشی ۴۸ و ۵۰ با ۶۵ متر جبهه سرنبش دو کوچه ۸ متری و فضای باغچه سه ساختمان بسیار محکم و مجهزمتصل بهم دارای سی اطاق و ده زیر زمین و انبار و سایر اعیانی دارای چهار کنتر برق دو رشته لوله کشی آب و تلفن برای اجاره و فروش یك جا و بطور تفکیك حاضر است طالبین به همان محل مراجعه فرمایند .

**ساختمان مجللی با شوفاژ**
واقع در خیابان پهلوی نزدیك‌دو راهی یوسف آبادداری چهار دستگاه آپارتمان ۲۳ اطاق هر آپارتمان با سرویس کامل باجاره داده میشود تلفن : ۴۵۶۳ ۳
۱-۶ آ-۲۸۶۱۵

**مستاجرین محترم مستغلات**
بدون دریافت کمیسیون منزل و آپارتمان شما اجاره میدهیم تلفن : ۳۴۵۶۳
۱-۱۲ آ-۲۸۶۱۳

برای اجاره منازلتان بخارجیان با بهترین شرایط با موسسه خانه‌سیاح تماس بگیرید ۴۱۷۴۷
۱-۱۵ آ-۲۸۶۸۷

## فروش اتومبیل

**اتومبیل بیوك کرم‌رنك ردماستر ۵۴ بدون عیب‌که حتی دارای لاستیك های نو میباشد بمبلغ صد و پنجاه هزار ریال فروخته میشود مشتریان به تلفون۸۵۱۷۰۹ مراجعه فرمایند .**

**یکدستگاه شورلت**
۵۹ بدون واسطه خریداری میشود تلفن ۳۳۳۶۸

فولکس واگن استیشن ۵۵ بسیار مرتب موتور وسپا سه چرخه نمره نشده مرتب گاراژ میلانی تلفن : ۳۷۲۷۶

**فروشندگان محترم اتومبیل**
برای هر سیستم اتومبیل شما مشتری داریم تلفن ۴۵۶۳ ۳
۱-۱۲ آ-۲۸۶۱۱ ۲

**خریداران محترم اتومبیل**
انواع اتومبیلهای ۴و ۶و ۸ سیلندر بفروش میرسد تلفن۳۴۵۶۳
۱-۱۲ آ-۲۸۶۱۷

## آموزشگاههای فنی

**تعلیم صحیح رانندگی هنرکده فنی بزرگترین آموزشگاه رانندگی ومکانیکی درخاورمیانه**
رانندگی را باآخرین متد علمی‌به شما می‌آموزد و تاگرفتن گواهی‌نامه رسمی بشما تعلیم میدهد .
هنرکده فنی بهارستان روبروی چاپخانه مجلس تلفن۳۸۰۴۶
۱-۲۶ آ-۲۸۸۹۴

**نقشه برداری مجانی**
در دوره‌جدیدکلاس های‌نقشه‌کشی
**مکتب بقراط**
که از نهم آذر تشکیل میشود نام نویسی نموده و ضمن کلاس نقشه - کشی (راه - ساختمان - مکانیك) - معماری و برآورد ساختمان برنامه نقشه برداری راهم مجانا با تمام وسائل بیاموزید موسسات عمرانی ترجیح میدهند اشخاصی واالستخدام نمایند که فارغ التحصیل برنامه‌فوق باشند
**مکتب بقراط**
۱- شاه آباد - کوچه ظهیرالاسلام
۲-شاهرضا - مقابل خیابان بهار

## اجاره داده میشود

**چند دستگاه آپارتمان نوساز**
باتمام وسائل واقع درسه‌راه باغ سپهسالار -خانقاه اجاره داده‌میشود طالبین از ۵ الی ۸ بعدازظهر بتلفن ۳۰۴۱۴۱ یابمحل‌مراجعه فرمایند .
۱-۲ آ-۲۸۵۲۵

**بدون سرقفلی**
سه‌باب‌مغازه‌برجاده دماوند ابتدای تهران پارس باجاره داده میشودتلفن ۳۰۲۶۰۱
۱-۲ آ-۲۸۵۰۹

قابل توجه‌ادارات.بانکها، شرکتها، ۶ دستگاه عمارت نوساز بالغ‌بر ۲۹ اطاق و دو دهنه مغازه بزرك با زیر زمین زیر مغازه یکجا و یا جداگانه واقع‌در شاه آباد اول خیابان ملت باجاره .واگذار میشود طالبین جهت مذاکره واخذ اطلاعات بیشتر بدون واسطه بفروشگاه کیچن جنب همان محل یا به تلفن ۳۹۰۹۹ مراجعه فرمایند.
۱-۴ آ-۲۸۱۲۱

**آپارتمان سه‌اطاقی اجاره**
باحمام وان لوازم مدرن پانصد تا پانصد و پنجاه تومان انتهای ووزولت مقابل دانشگاه نظامی از ۵ تا ۹ تلفن ۳۰۳۰۶۰ مذاکره شود
۱-۵ آ-۲۷۸۷۹

**یك خانه نوساز**
بمساحت ۱۰۰۰ متر که ۳۰۰ متر آن زیر بنا ( نمای سنك سفید) و ۷۰۰ متر حیاط مشجر چمن وگلکاری شده با استخر دارای ۹ اطاق و ۳هال دو حمام ( با وان‌و دیوترم) ۳ آشپزخانه ۳مستراح بابرق سه‌فاز و آب لوله کشی با دو درب ورود ماشین رو اجاره داده میشود برای مشاهده منزل در تمام اوقات روز تشریف بیاورید به اوائل خیابان آیزنهاور چهار راه ساسان شماره ۲۸۵ یا با تلفن های شماره۴۳۷۲۹و ۳۰۳۵۱۳ مکالمه فرمائید
۱-۳ آ-۳۲۶۱۶

**اجاره داده میشود**
یکباب خانه سه طبقه دارای هفت اطاق و زیر زمین و گاراژ و حیاط پانصد متری با کلیه لوازمات حمام باوان و دیوترم و برق و آب لوله کشی واقع در خیابان هدایت مقابل بانك پارس کاشی ۳۴۰ اجاره داده میشود طالبین به تلفن ۳۲۵۸۶ و یا بمنزل جنب خانه مزبور کاشی۳۴۲ مراجعه فرمایند
۱-۳ آ-۲۸۶۶۷

**دوباب منزل نوساز و کامل**
اولی هشتصد متر مشجر دارای‌نه اطاق وحمام و برق دو طبقه و دومی سه طبقه دارای ده اطاق و حمام و برق‌و تلفن اجاره داده میشودطالبین بتلفن ۳۴۴۶۱ مراجعه فرمایند
۱-۲ آ-۲۸۷۰۰

## گم شده

**یکبرك سفته بمبلغ پنجاه** هزار ویال بامضای آقای صالح نیك آئین بحوله کرد حبیب‌درویش‌پور که در وجه بانك بازرگانی شعبه‌بازار پشت‌نویسی شده وسر رسید آن ۳۰ر ۱۱ ر۳۹ میباشد مفقود شده از درجه اعتبار ساقط میباشد .
درویش پور
آ-۲۸۷۱۳

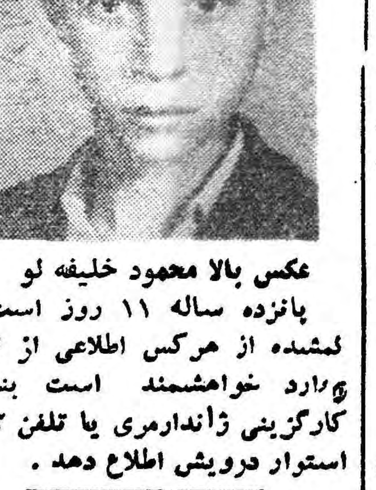

**عکس بالا محمود خلیفه لو** پانزده ساله ۱۱ روز است که گمشده از هرکس اطلاعی از نامبرده دارد خواهشمند است بنشانی کارگزینی ژاندارمری یا تلفن ۳۷۳۷۳ استوار درویش اطلاع دهد .

کیف‌بغلی بانك‌صادرات‌که‌محتوی‌چکی بمبلغ یکصد و پنجاه هزار ریال بانك اصناف شعبه نازی آباد و یك دفترچه بانك صادرات حساب گردش ویك صورتحساب بنام حاجی اباذر اسلامی گمشده از یابنده تقاضا دارد بآدرس جوادیه ده متری سرای‌حاجی ابراهیم داده مژدگانی خودرا دریافت دارد .

صاحب امتیاز و مدیر مسئول : عباس مسعودی
جای اداره خیابان خیام چاپخانه : اطلاعات

## بفروش میرسد

**۲۵ هزار متر زمین اسمعیل آباد** بفروش میرسد تلفن ۲۸۳۵۰
۱-۵ آ-۲۸۰۲۱

**زمین فروشی درشمیران**
متری شصت تومان قطعات کوچك ۲۵۰ متری شرق سلطنت‌آباددراختیار داریم .
لاله‌زار ۳۹۷۸۴ بنگاه‌کوشان
۱۰-۱۵ آ-۲۹۷۱۰

**ابزار دستی الکتریکی** نجاری هولزهر بهمن پوروشسب خیابان شاهرضا مقابل ویلا ۲۷۳ تلفن۴۴۷۲۸
۱-۱۰ آ-۲۸۲۰۳

**بعلت مسافرت فوری**
خانه ای در حدود ۳۴۸ متر سه طبقه واقع در بر شمالی جاده عباس آباد دارای ۹ اطاق- دو حمام - گلخانه - دو آشپز خانه - حیاط خلوت با برق و موتور پمپ - حیاط مشجر و کلیه لوازم ضروری برای فروش یا اجاره حاضر است طالبین از ۱۲ الی ۱۷ خیابان شمیران جاده عباس آباد ۲۷۰ مراجعه فرمایند .
۱-۳ آ-۲۸۲۴۱

**خانه فروشی**
**باتهویه مطبوع**
در شمال شهر پانصد و پنجاه متر با بنای دو مرتبه هشت اطاق برق وتلفن وآب دراختیار داریم رجوع فرمائید لاله زار ۳۹۷۸۴ به :
**بنگاه کوشان**
۱-۲ آ-۳۲۵۰۴

**یکدستگاه تلفن قلهك**
بفروش میرسد بتلفن ۳۰۳۴۹۸ مراجعه شود .
آ-۲۵۳۴ ۳

**بفروش‌میرسد**
ویلائی بمساحت ۴۰۰ متر مربع واقع در تپه نامجو روبروی تلویزیون ایران به بهای ۹۵ هزار تومان بدون واسطه بین ساعت ۸ تا ۱۶ تلفن ۴۵۱۳۲ فرعی ۲۶۴
آ-۲۶۱۴ ۳

## واگذار میشود

**واگذارمیشود**
یکباب مغازه بازیر زمین تلفن وبرق دربهترین نقطه خیابان‌شاه‌آباد طالبین بین‌ساعت ۱۱ ونیم تا ۱۴بتلفن ۵۸۰۰۴۹ مراجعه فرمایند .
۱-۲ آ-۲۸۴۸۵

**چهار دستگاه آپارتمان مشتمل**
بر ۲۷ اطاق و حیاط هر دستگاه شامل هفت اطاق بالوازم کامل وبرق سه فاز وآب لوله کشی در خیابان ویلا نزدیك شاهرضا مناسب برای ادارات و شرکتها ویا سکونت یکجا و یا مجزا باجاره واگذار میشود طالبین بتلفن ۴۶۵۱۵ مراجعه‌فرمایند
۱-۲ آ-۲۸۴۳۳

**گاراژواگذاری در بهترین نقطه**
بمساحت ۱۰۰۰ متر با دفتر و تلفن و برق و آب آماده و مجهز واقع درجبهه یکی از خیابانهای‌اصلی شمال شرقی تهران تخلیه و دربست واگذار میشود لطفادر خیابان‌شاهرضا نرسیده بمیدان فوزیه ایستگاه آسیاب به بنگاه بازرگانی شرق به آقای یوسفی مراجعه فرمائید .
آ-۲۶۳۰ ۳

**یك دستگاه آپارتمان دارای**
چهار اطاق باتمام وسائل - برق- تلفن واقع دربهترین نقطه خیابان سعدی طبقه اول‌واگذار میشودطالبین با تلفن ۶۲۸۶۲ مذاکره فرمایند

**واگذار میشود**
هفت اطاق‌بزرك در خیابان‌فردوسی روبروی بانك رهنی طبقه دوم بر خیابان واگذار میشود به تبلیغات‌وکا خیابان فردوسی اول کوچه تئاتر فردوسی روبروی سوم اسفند تلفن ۳۲۳۲۸ مراجعه فرمائید .

**یك دستگاه آپارتمان**
دارای ۵ اطاق و یك هال بزرك‌و سایر ضمائم بابرق و آب و تلفن‌بر شمالی خیابان نادری بین شیروانی و مهبهار واگذار میشود بتلفن ۲۲۸۵۰ مراجعه فرمائید
۱-۲ آ-۲۸۶۰۷ ۲

یك داروخانه در بهترین نقطه تجریش واگذار میشود بتلفن ۸۶۰۹۲ مراجعه شود .
۱-۲ آ-۲۸۶۸۳

## تقویم و اطلاعات

دوشنبه هفتم آذر ماه ۱۳۳۹-هشتم جمادی‌الاخر ۱۳۸۰ و بیست‌و هشتم نوامبر ۱۹۶۰ .
اذان صبح ساعت ۵و ۲۶ دقیقه
طلوع آفتاب ساعت ۶و ۵۸ دقیقه
غروب آفتاب : ساعت ۱۶و ۵۲ دقیقه

## آگهی های کوچک

**سازمان تشویق مردم در امرانتخابات** جوانان فعال با ماهمکاری کنید بتلفن : ۳۴۰۵۳ مراجعه شود .
۱-۱۰ آ-۳۲۲۲۸

سرویس‌ها تلویزیون امرسون
تحت نظر مهندسین مجرب وتحصیل کرده آمریکا آماده خدمت میباشند تلفن ۴۳۵۱۸
نماینده انحصاری تلویزیون و تهویه :
امرسون
شرکت سهامی پارس ماشین تلفن ۲۲۲۹۱

**لامیدال**
تخته مصنوعی‌رویه پلاستیك‌سیاه-سفید - هنابی - آفراموجی موجود خیابان رفائیل شماره ۶۸ تلفن : ۴۴۱۱۰
آ- ۳۲۵۴۲

**آگهی ابلاغ دادخواست**
بانو سیاره بلوری فرزنداسماعیل ساکن زنجان دادخواست دائر به ۱۲ سال مفقود الاثربودن فرزند خودآقای اسماعیل بلوری فرزندعلی اکبراهل و ساکن زنجان بدادگاه شهرستان‌زنجان تقدیم و بشماره ۱۲۳ - ۳۹ ثبت و تقاضای تعیین امین درباره نامبرده نموده است اینك بدستور ماده ۱۰۲۳ قانون آئین دادرسی مدنی مدلول دادخواست سه مرتبه درسه نوبت ماهی یکمرتبه در روزنامه اطلاعات منتشر میشود که پس‌از نشر آخرین آگهی ظرف سه‌ماه درداد گاه شهرستان زنجان حاضر شود واز اشخاصی که ممکن است ازغایب خبری داشته‌باشند دعوت میشود که ظرف یکسال ازتاریخ اولین آگهی‌اطلاعات‌خودرا کتبابدادگاه ارسال‌دارند ونیز از شخص خوانده دعوت میشود برای دفاع حضور بهم‌رساند بدیهی است باگذشتن مدت یکسال ونرسیدن خبراز مطلعین یا شخص خوانده باتحقیق حضوری از گواهان لدالانقضاء رسیدگی و رای مقتضی صادر خواهد شد چنانچه‌بعدا ابلاغی لازم شود طبق ماده۱۰۰ ازقانون آئین‌دادرسی مدنی‌فقط یك‌نوبت آگهی خواهد شد ومدت آنده روز خواهد بود .
مدیردفتردادگستری زنجان-جاوید
۱-۳ آ-۲۰۶۶۸

## آموزشگاههای علمی

**کلاس رادیو پاریس**
چهاردهمین سال تاسیس
**نام‌نویسی شصت‌ودومین‌دوره**
درس علمی وعملی رادیو (درچهارماه)
**تا ۲۹ آذر شروع ۳۰آذر**
برای شهرستانها تدریس با مکاتبه خیابان اسلامبول - پاساژ میزبان

**کلاس تلویزیون**
دوره جدید کلاس رادیوتلویزیون زیر نظر استاد فارغ التحصیل از امریکا و با استفاده از مجهزترین لابراتوار فنی تهران از تاریخ دهم آذرماه تشکیل میشود قبلا نامنویسی کنید .

**کاخ دانش**
نادری - نرسیده‌بچهار راه اسلامبول

**کلاس خیاطی**
دوره مقدماتی و عالی کلاس های خیاطی را با متد گرلاوبن پاریس زیر نظر استاد فارغ التحصیل از برلین و پاریس در کاخ دانش فرا گیرید و یکمرتبه از پرداخت پول خیاط‌راحت شوید .

**کاخ دانش**
نادری-نرسیده بچهار راه اسلامبول

**کانون ماشین‌نویسی**
**جلال**
در کوتاهترین مدت ماشین نویسی را با عالیترین ماشین تحریر دنیا رویال فرا گرفته و بلافاصله استخدام شوید .
**خیابان شهناز**
**ایستگاه رسومات**
آ- ۳۲۵۴۶

## راهنمای پزشکی اطلاعات

**دکتر محمدرضا مسدد**
رزیدنت سابق بیمارستانهای‌امریکا دومان قطعی بیماریهای مقاربتی دروازه دولت روبروی ساختمان‌فیات تلفن ۳۰۲۵۴۸ - پذیرائی عصر ها از ساعت ۵ الی ۸ بعد از ظهر

**دکتر دانشگر**
امراض مقاربتی و جلدی وسوزاك تازه و کهنه ورم پرستات ضیق مجرا سستی و بواسیر امراض زنانه و نازائی خیابان سپه مقابل پستخانه تلفن ۳۰۲۴۱۶

**دکتر عباس‌نیك‌نژاد**
متخصص از دانشگاه پاریس در بیماری های معده - روده - کبد-لوز المعده . دومان بواسیر بدون‌عمل فیستول - فیسور بامتد موتر
دروازه شمیران خیابان گرامی

**دکتر رفیعی**
متخصص بیماریهای جهاز هاضمه از دانشگاه پاریس معده : کبد ، روده - پذیرائی ۴ تا ۸ بعد از ظهر خیابان جامی اول کوچه پاریس تلفن ۶۳۰۶۰

**دکترا - پولوسا**
متخصص بیماریهای‌مقاربتی مجاری ادرار و تناسلی خیابان فردوسی بالا کوچه صادق تلفن ۴۶۵۸۹ پذیرائی صبح و عصر

**دکتر رحمانی**
متخصص امراض اعصاب و روح از دانشگاه لندن خیابان پهلوی بالاتر از چهار راه امیر اکرم تلفن ۴۵۱۱۴ پذیرائی صبح و عصر

**دکتر مرتضی شریفی**
متخصص امراض قلب ، عروق از دانشگاه پاریس خیابان جامی-خیابان استخر - اول کوی خواجو پذیرائی عصر ها -تلفن ۴۹۷۴۸

**پلی کلنیك**
**دکترصدیقی -دکترمجاهدی**
رزیدنت سابق بیمارستانهای امریکا بیماری های داخلی اطفال، مقاربتی ترك‌تریاك وسایر موادمخدره ترك‌الکل مجهز به دستگاه های رادیو سکپی و ائروسل تراپی (بخور پنی سیلین و غیره) دیاترمی .
پذیرائی بعد از ظهر ها و ایام تعطیل و شبها تا صبح خیابان شاه رو بروی مسجد سجاد شماره تلفن ۴۹۵۲۶

**دکتر معانی**
امراض مقاربتی - مجاری ادرار-معالجه سوزاك تازه و کهنه - ورم پروستات و سستی و ناتوانی -ضیق مجرا امراض زنانه-خیابان فردوسی مقابل بانك ملی مرکز

**صورت کشیك دائم آقایان پزشکان دریکماه آذر ۱۳۳۹**
آقایان دکتر حسن غاملیلی خیابان شاه بیست متری اول دکتر اسلام دوست خیابان حشمت‌الدوله چهارراه گلشن تلفن (۲۳۰۶۷) دکتر محمود انگجی خیابان دروازه دولت مقابل پمپ‌بنزین تلفن (۳۵۱۴۴) دکتر خلیل رسولی خیابان امیرآباد خیابان نصرت کاشی ۶۵ دکتر کرامت الله فرهودی خیابان شاهرضا چهارراه پل چوبی تلفن (۳۸۵۱۰) دکتر مهرداد پاك‌نیا خیابان آذربایجان چهارراه خوش‌تلفن (۶۵۰۷۳) دکتر محمد تقی اسفندیاری خیابان شاهپور چهارراه مختاری تلفن (۲۰۹۱۸) دکتر حسین منشی زاده خیابان مولوی بازارچه قنات آباددکتر غلامحسین مهر علی خیابان سلسبیل (چهارراه) تلفن (۶۶۶۶۰) دکتر سید علی میر احمدی خیابان هاشمی بین چهارراه قصر دشت و جیحون (۶۳۶۸۵) دکتر کاظم نجم‌آبادی‌خیابان شاهرضا چهارراه بیمارستان پهلوی (۴۷۳۲۳) دکتر سید جعفر امیرحمزه خیابان ژاله ایستگاه بهنام پلاك ۱۶۳ (۳۲۸۱۰) دکتر محمود عالم خیابان شمیران مقابل سینما مولن‌روژ تلفن (۳۴۸۳۵) دکتر حسین فرهمندی‌سه راه امین حضور اول خیابان ری دکتر مسعود لاهیجانی خیابان امیر آباد کوچه مهر تلفن (۶۲۴۳۶) دکتر شاهپور سیاهپوش خیابان امیریه ایستگاه البرز جنب مسجد فخریه - دکتر علی نصری خیابان شاهرضا جنب سینما دیانا کوچه انوار دکتر علی اصغر سعادت شمیران نیاوران روبروی ، بهداری شمیرانات دکتر نادر یاسمین خیابان نواب شمالی چهارراه لولاگر دکتر حسین گلستانیان خیابان خواجه نظام‌الملك ایستگاه مدرسه‌دندانپزشکی و دندان سازی شاداب خیابان ری اول صدرالاشراف دکتر صانعی دندانپزشك خیابان‌تخت جمشید انصاری تلفن (۴۵۰۲۱) دکتر حسین احمدی میدان گوبا کوچه پلیس شماره ۱۷ دکتر حسن داروگر خیابان تخت جمشید خیابان وصال شیرازی روبروی داروخانه پارك - کوچه‌ایران- شماره ۴۹

## سینماهای درجه یک

**سینما آسیا** (تلفن : ۴۲۹۰۹)
انتقام فرانکشتین (رنگی - دوبله بفارسی) با شرکت : پیتر کاشینگ-دنیس گیسون . شروع ۱۰ر۳۰صبح ۳-۵-۷-۹ بعد از ظهر
**سینما امپایر** (تلفن: ۶۷۲۵۲)
مرد پوشالی (دوبله بفارسی) با شرکت :پیترو جرمی -لوئیز اولانوچه شروع . ۱۰ر۳۰ صبح-۳-۵-۷-۹ بعد از ظهر
**سینما ایران** (تلفن : ۳۶۳۵۴)
آفت زندگی «مرفین» با شرکت: جعفری - شهلا -روانبخش . شروع: ۱۰ر۳۰ صبح - ۲ر۳۰ - ۴ر۳۰ - ۶ر۳۰ - ۸ر۳۰ بعد از ظهر
**سینما پلازا** تلفن ۴۴۲۵۵
یك میلیون سال قبل از میلادمسیح (دوبله بفارسی) باشرکت : ویکتور ماتیور. شروع: ۱۰ر۳۰ صبح ۳-۵-۷- ۹ بعد ازظهر .
**سینما تخت جمشید**(تلفن:۴۳۵۵۰)
برگهای خزان با شرکت:جون‌گرافورد کلیف رابرتسون شروع :۳-۵-۷ و ۹بعد از ظهر
**سینما حافظ** (تلفن:۳۴۰۷۴)
مرد شماره‌یك(دوبله‌بفارسی)باشرکت: ادی‌کنستانتین -دان‌آدامز .شروع : ۱۰ر۳۰ صبح- ۲ر۳۰-۴ر۳۰- ۶ر۳۰- ۸ر۳۰ بعداز ظهر
**سینما دراویین** (تهران پارس)
بمناسبت تغییر فصل تعطیل است
**سینما دنیا** (تلفن : ۳۳۸۱۲)
مرد پوشالی (دوبله بفارسی) با شرکت :پیترو جرمی -لوئیز اولانوچه شروع : ۱۰ر۳۰ صبح- ۲ر۳۰ - ۴ر۳۰ - ۶ر۳۰ - ۸ر۳۰ بعد ازظهر
**سینما رادیوسیتی** (تلفن : ۴۳۲۲۰)
خاطرات فراموش نشدنی (سینما سکوپ- رنگی )باشرکت :کاری‌گرانت دبوراکر شروع: ۱۰ونیم صبح-۱وسه ربع- ۴و ربع- ۶ونیم -۹ بعد از ظهر
**سینما رکس** (تلفن : ۳۴۱۶۹)
انتقام فرانکشتین (رنگی -دوبله بفارسی) باشرکت پیتر کاشینگ - دنیس گیسون. شروع : ۱۰ر۳۰ صبح ۲ر۳۰ - ۴ر۳۰ - ۶ر۳۰ - ۸ر۳۰ بعد از ظهر
**سینما سعدی** (تلفن: ۳۶۴۶۸)
وقتیکه خشم فریاد میکشد (سینماسکوپ - رنگی -دوبله‌بفارسی) باشرکت : ماریافلیکس - پدروانفانته. شروع :۱۰ر۳۰صبح -۱۲ر۳۰-۲ر۳۰-۴ر۳۰-۶ر۳۰-۸ر۳۰ بعد از ظهر
**سینما سیلا** (تلفن: ۳۶۴۲۴)
چرازلا (دوبله‌بفارسی) با شرکت : الساندروپانارو -گلودیا موری. شروع: ۱۰ر۳۰ صبح ۲ر۳۰- ۴ر۳۰ -۶ر۳۰-۸ر۳۰ بعداز ظهر
**سینما مولن‌روژ** (تلفن:۳۰۳۰۳۰)
رعد درآفتاب (ویستاویژن -رنگی-دوبله‌بفارسی) باشرکت:سوزان‌هیوارد-جف‌چندلر .شروع: ۱۰ر۳۰صبح- ۳-۵-۷-۹ بعداز ظهر
**سینما نیاگادا** (تلفن :۶۵۳۰۷)
چرازلا (دوبله بفارسی با شرکت الساندروپانارو- گلودیاموری .شروع: ۱۰ر۳۰ صبح ۲ر۳۰-۴ر۳۰- ۶ر۳۰-۸ر۳۰ بعداز ظهر
**سینما آریا** تلفن ۳۷۹۵۶
دوراههای جنك (بازیر نویس‌فارسی) شروع: ۱۰ر۳۰ صبح- ۲ر۳۰-۴ر۳۰- ۶ر۳۰- ۸ر۳۰ بعد از ظهر .
**سینما المپیاد** تلفن ۶۵۷۹۸
دراکولا (رنگی - دوبله بفارسی) باشرکت: کریستفرلی- پیترکاشینك. شروع: ۲ر۳۰- ۴ر۳۰- ۶ر۳۰- ۸ر۳۰ بعد از ظهر .
**سینما ایفل** تلفن ۴۰۱۱۶
انتقام نقابدار (دوبله بفارسی) با شرکت: روسانو براتسی- آنت‌باخ. شروع: ۱۰ر۳۰ صبح- ۳- ۵- ۷-۹ بعد از ظهر .
**سینما برلیان** (تلفن:۳۳۵۳۵)
رعددرآفتاب (ویستاویژن-رنگی - دوبله‌بفارسی) با شرکت: جف‌چندلر- سوزان هیوارد . شروع:۱۰ صبح-۲- ۴-۶-۸ بعدازظهر

## امشب بکدام سینما میروید؟

**سینما تهران** (تلفن : ۳۸۱۶۹)
آفت زندگی «مرفین» با شرکت: جعفری - شهلا -روانبخش . شروع: ۱۰ر۳۰ صبح ۲ر۳۰ - ۴ر۳۰ -۶ر۳۰ ۸ر۳۰ بعد از ظهر
**سینما پارك** (تلفن : ۳۹۶۳۷)
قایقرانان ولگا (سینما سکوپ - رنگی - دوبله بفارسی) باشرکت : جان درك - الزا مارتینلی شروع : ۱۰ر۳۰ صبح- ۲ر۳۰ - ۴ر۳۰ - ۶ر۳۰ - ۸ر۳۰ بعد از ظهر
**سینما چارلی** (تلفن:۶۸۴۶۱)
سایونارا (تکنی‌راما -رنگی - دوبله بفارسی) با شرکت : مارلون براندو - میکوتاکا . شروع : ۱۰ر۳۰ صبح -۲ر۱۵-۵ر۴- ۶ر۴۵ -۹ بعد از ظهر .
**سینما دیانا** (تلفن : ۴۲۰۱۰)
آفت زندگی «مرفین» با شرکت: جعفری - شهلا -روانبخش . شروع: ۱۰ر۳۰ صبح -۲ر۳۰ - ۴ر۳۰ - ۶ر۳۰ - ۸ر۳۰ بعد از ظهر
**سینما رویال** (تلفن :۴۹۸۷۵)
مردشماره یك (دوبله بفارسی)با شرکت : ادی کنستانتین - دان آدامز . شروع :۱۰ر۳۰ صبح-۳-۵-۷-۹ بعد از ظهر
**سینما زهره** (تلفن :۳۰۴۸۰۸)
رعد در آفتاب (ویستاویژن - رنگی -دوبله بفارسی) باشرکت : سوزان هیوارد - جف چندلر شروع: ۱۰ر۳۰ صبح -۲ر۳۰-۴ر۳۰ -۶ر۳۰ ۸ر۳۰ بعد از ظهر
**سینما کریستال** (تلفن :۳۷۶۷۵)
رعد در آفتاب (ویستاویژن -رنگی دوبله بفارسی ) باشرکت : جف‌چندلر سوزان هیوارد . شروع ۱۰ر۳۰صبح ۲ر۳۰-۴ر۳۰-۶ر۳۰-۸ر۳۰ بعد از ظهر .
**سینما کارون** (تلفن:۴۰۰۶۵)
جنك‌و صلح (رنگی -دوبله‌بفارسی) باشرکت : ادری‌هیبورن - مل‌فرر . شروع :۲-۵-۸ بعد از ظهر .
**سینما متروپل** تلفن ۳۹۴۱۰
یك میلیون سال قبل از میلادمسیح (دوبله بفارسی) باشرکت : ویکتور ماتیور. شروع: ۱۰ر۳۰ صبح- ۲ر۳۰- ۴ر۳۰- ۶ر۳۰- ۸ر۳۰ بعد از ظهر.
**سینما هما** (تلفن :۴۲۱۶۹)
مردشماره یك (دوبله بفارسی) باشرکت : دان آدامز - ادی کنستانتین شروع : ۱۰ر۳۰ صبح -۲ر۳۰-۴ر۳۰ ۶ر۳۰ -۸ر۳۰ بعد از ظهر

## سینماهای درجه دو

**سینما پردیس**
آتش تند با شرکت : سوزان هیوارد- تیرون پاور . شروع: ۱۰ر۳۰ صبح- ۲ر۳۰ - ۴ر۳۰ - ۶ر۳۰ - ۸ر۳۰ بعد از ظهر
**سینما تاج** (تلفن :۳۳۰۶۴)
برباد رفته (رنگی ) باشرکت ، اولیویادوهاویلند - کلارك گیبل - لسلی‌هوارد . شروع :۱۰ر۳۰ صبح ۲-۳ر۳۰-۵-۹ بعدازظهر
**سینما سیلوانا** تلفن ۳۳۷۷۷
هولش بده (دوبله بفارسی) باشرکت: مدهوبالا. شروع: ۲ر۳۰ - ۴ر۳۰ - ۶ر۳۰- ۸ر۳۰ بعد از ظهر .
**سینما فردوسی** تلفن ۳۵۷۸۴
نبرد تارزان (رنگی- دوبله‌بفارسی) باشرکت: دنی میلر. شروع: ۹ر۳۰ صبح-۱۲ر۳۰ -۲ر۳۰- ۴ر۳۰- ۶ر۳۰-۸ر۳۰ بعد از ظهر .
**سینما فری** (تلفن:۲۷۸۹۳)
وقتیکه لك‌لكها پرواز می کنند (دوبله‌بفارسی) با شرکت :تاتیانا - ساموئیلوا . شروع : ۳-۵-۷-۹ بعداز ظهر .
**سینما مراد** (تلفن:۲۷۳۸۹)
آئینه‌تاکسی باشرکت :تابش - معاونزاده . شروع :۲-۴-۶-۸ بعداز ظهر
**سینما مشعل** (تلفن :۲۳۸۲۶)
وقتیکه لك‌لك‌ها پرواز میکنند (دوبله بفارسی ) باشرکت :تاتیاناساموئیلوا شروع :۱۰ر۳۰ صبح-۲ر۳۰ -۴ر۳۰ ۶ر۳۰ -۸ر۳۰ بعدازظهر .

## تآترها

**جامعه باربد** (تلفن ۳۲۲۶۵)
امشب بقتل میرسد باشرکت : جعفری - شهلا- علیمحمدی -آزاده شروع ۸ر۳۰ بعد از ظهر
**تآتر پارس** تلفن ۳۸۱۱
همه در اشتباهند باشرکت: شفیع- بلور. (کنسرت آفت) شروع: ۸ر۳۰ بعد از ظهر .

## ۲۱ آذر قرعه‌کشی بلیطهای لاتاری اتومبیل‌دکاو

### مراکز فروش بلیط لاتاری اتومبیل د.کا.و

۱ـ باشگاه اطلاعات
۲ـ مغازه‌گالو ـ خیابان اسلامبول
۳ـ گالری تهران ـ لاله‌زارنو پلاك ۵۴۸
۴ـ مغازه‌هما ـ اول لاله‌زارنو
۵ـ آون ـ سه‌راه‌شاه ـ سینما آسیا
۶ـ خشکبار فرحبخش ـ شاه‌آباد
۷ـ فروشگاه مشعل . چهارراه اسلامبول
۸ـ فروشگاه کودك خیابان‌شاه چهارراه آشیخ‌هادی
۹ـ فروشگاه مهناز چهارراه مخبرالدوله
۱۰ـ بنگاه فنی ناصردروازه‌دولت مقابل‌خیابان‌سعدی
۱۱ـ بنگاه فنی زندیان خیابان باب‌همایون
۱۲ـ فروشگاه‌کامران خیابان لاله‌زار پاساژرزاق‌منش
۱۳ـ آموزشگاه سوکیاس اول کوچه شیروانی ـ خیابان نادری
۱۴ـ آرایشگاه شهپر . سه‌راه‌امین‌حضور .
۱۵ـ کتابفروشی زوار ـ شاه‌آباد
۱۶ـ کشباف‌آسیا ـ شاه‌آباد ـجنب‌کوچه‌سیدهاشم
۱۷ـکفاشی ویدا ـ خیابان شاهرضا
۱۸ـ فروشگاه اورانوس ـ دروازه دولت روبروی پمپ‌بنزین
۱۹ـ کافه‌قنادی نور ـ لاله‌زارنو روبروی وزارت کشاورزی
۲۰ـ پارچه فروشی و خیاطی مد زیبا خیابان کاخ چهارراه تیر
شرکت شماره ۲ ب‌ـب‌کا میدان مخبرالدوله

## آگهی ابلاغ اجرائیه

بدینوسیله باطلاع آقای یوسف یارائی ساکن بهشهر زیر دارائی میرساند‌که اجرائیه شماره ۱۸ـ۶ر۶ـ۳۹ به نفع آقای عباس اسمعیلی علیه شما ازشعبه یك دادگاه شهرستان ساری به محکوم به مبلغ ۱۲۴۹۹۷ر۳۰ ریال اصل و خسارات (زیان دیر کرد از تاریخ۳۹ر۳ر۸ تاروز وصول محکوم به بعدا باید احتساب شود) صادر و برای ابلاغ‌باین دائره ارجاع گردید چون محل اقامت شما نامعلوم میباشد مراتب ازنظر ابلاغ اجرائیه با اجازه ماده ۵۳ قانون اصول محاکمات حقوقی یك‌نوبت در روزنامه اطلاعات آگهی میشود که از تاریخ ابلاغ‌ظرف ده روز بدائره اجراء مراجعه و محکوم به فوق الذکر را پرداخت نماید بعد از انقضاء مدت مذکور باقدام مقتضی مبادرت و بعدا هیچگونه ابلاغ و اخطاری نخواهد شد .

آ ـ ۳۲۶۴۶ اجرای دادگستری ساری

### سالن آرایشگاه لوکس

امیریه سریل امیر بهادر در تمام ساعات روز با کارگران کارآزموده تحت نظر خانم داودی آماده پذیرائی از بانوان محترم میباشد .

آ ـ ۲۸۷۲۱

## اطلاعات هوائی بانصف قیمت

بمنظور آنکه دانشجویان ایرانی که در خارج از کشور به تحصیل اشتغال دارند قادر باشند اطلاعات هوائی را آبونه شده وهمه روزه از اخبار و وقایعی که در ایران عزیز می گذرد با خبر باشند اداره اطلاعات تصمیم گرفته است اشتراك اطلاعات هوائی را برای محصلینی که در ممالك خارج تحصیل می‌نمایند به نصف قیمت تقلیل دهد و در حقیقت قیمت تمبر پست را ازآنان دریافت نماید .

اطلاعات هوائی نشریه مخصوص ایرانیان مقیم خارج از کشور در هفته شش روز منتشر می‌شود و خلاصه اهم اخبار و مطالب روز در آن منعکس است . این روزنامه با هرپست برای مشترکین به خارج ارسال می‌گردد .

حق اشتراك اطلاعات هوائی جهت دانشجویان ایرانی برای امریکا یکساله ۸۰۰ ریال ، ششماهه ۴۰۰ و برای کشور های اروپائی یکساله ۵۰۰ ریال و ششماهه ۲۵۰ ریال تعیین شده است .

برای اشتراك اطلاعات هوائی به قسمت آبونمان یا اطاق شماره ۲۸ مراجعه فرمائید .

# انتخابات جدید حزبی نیست

خبرنگار ما میگوید انتخابات جدید بطور قطع فقط حزبی نیست وبدین‌معنی که احزاب وکاندیدا‌های آزاد وضع یکسانی خواهند داشت.

خبرنگاران ما گزارش میدهندجنب

### مهندس هدایت قائم‌مقام دبیرکل حزب مردم:
## تاکتیک جدید انتخاباتی
## حزب مردم تحت بررسی است

### درباره کاندیداها مطالعه شروع شده است

امروز آقای مهندس هدایت قائم مقام دبیر کل حزب مردم بخبرنگار ماگفت :

همانطور که شاهنشاه در کنفرانس مطبوعاتی‌پریروزبیان‌فرمودندانتخابات مجلس شورایملی در آینده نزدیکی شروع خواهد شد و حزب مردم هم آماده شرکت در آن میباشد .

آقای مهندس هدایت افزود :

حزب‌مردم بانیرو و حرارت بیشتری وارد مبارزه انتخاباتی خواهد شد و کاندیدا های خود را نیز در سراسر کشور معرفی خواهد کرد .

قائم مقام دبیر کل حزب مردم افزود :از آنجاکه پیش بینی میکردیم انتخابات مجلس شورایملی در آینده نزدیکی شروع خواهد شد کمیسیونی را مامور مطالعه در باره نحوه شرکت حزب در انتخابات کردیم .

این کمیسیون دارای دو وظیفه است :

۱ـ مطالعه در باره تاکتیک های انتخاباتی حزب .

۲ـ مطالعه در باره کاندیدا های حزبی .

مهندس هدایت
قائم مقام دبیر کل حزب مردم

**تاکتیکهای حزبی**

در باره تاکتیک انتخاباتی آینده حزب گرچه فعلا چیزی نمیتوانم بگویم ولی آنچه مسلم است این است که کمیسیون حزبی در تاکتیک های انتخاباتی گذشته حزب تجدید نظر خواهد کرد و روشها و تاکتیک هائی را برخواهد گزید که پیروزی انتخاباتی حزب را سهل تر گرداند راه موفقیت را کوتاهتر سازد .

شك نیست‌که انتخابات ابطال‌شده دوره بیستم تجربیا تبا ارزشی بدست ما داد و ما این تجربه هارا راهنمای مبارزه انتخاباتی آینده‌خود قرار خواهیم داد و دبیر کل حزب علاقمند است که این تاکتیکها درعین استحکام بر اساس متانت و خالی از شائبه و دور از جنجال باشد .

**کاندیدا های حزبی**

قائم مقام‌دبیر کل حزب‌مردم‌سپس گفت :

همانطور که گفتم مرجعی که در باره نحوه تعیین کاندیدا های آینده ما نظر خواهد داد کمیسیون حزبی است . هم اکنون در این کمیسیون این نظر مطرح است که آیا کاندیدا های حزبی را کمیته مرکزی راسا تعیین کند و یا آنکه گزارش کمیته‌ها و ارگانهای حزبی ملاك قرار بگیرد ،

و جوش انتخاباتی هم در دستگاههای دولتی و هم در محافل اجتماعی‌کشور مشهود است .

وزارت کشور بدون اینکه رسما اطلاعیه‌ای صادر کند مقدمات ووسایل انجام انتخابات را فراهم میسازد و همانطور که اطلاع دادیم آقای وزیر کشور نیز دیروز بحضور ملوکانه شرفیاب شد .

خبرنگار ما میگوید بودجهٔ‌انتخابات جدید نیز تامین شده وبرای صدور آگهی انتخابات زمینه از هر حیث فراهم گردیده است .

خبرنگار ما میگوید تاریخ شروع و خاتمهٔ انتخابات زودتر از موعدی خواهد بود که تاکنون تصور میشده است. در خصوص تاریخ شروع انتخابات با توجه به‌بیانات شاهنشاه و تمهید مقدمات از طرف وزارت کشور بین ۲۰ تا ۲۵ آذر ذکر می شود. دربارهٔ موعد خاتمهٔ آن نیز گرچه قابل پیش بینی نیست ولی این نظر قطعی وجود دارد که مجلس شورای ملی زودتر از پایان سال جاری افتتاح گردد .

گفته میشود نظر براینستکه‌مجلس شورای ملی پیش از مسافرت علیا حضرت ملکهٔ انگلستان و شوهر معظم لها بایران که در اسفند آینده صورت خواهد گرفت گشایش‌یابد

نکته جالب توجه اینستکه برای شروع انتخابات جدید دو عامل ابهام آمیز پیدا شده که مقامات رسمی‌را بخود مشغول داشته و مانع اتخاذ تصمیم قطعی گردیده است .

عامل اول تقارن انتخابات انجمن شهربا‌انتخابات‌مجلس‌شورایملی‌است (در این خصوص تفسیری در ستون جداگانه‌ای در همین شماره بعمل‌آمده است ).

عامل دوم برخی ابهامات قانونی که تا حدی فرضهای پیچیده‌ای را پیش آورده است ناشی از بلاتکلیفی انتخابات ابطال شده از لحاظ عنوان قانونی آن میباشد ( خبرنگاران ما در این خصوص نیز با تکیه بنظرمراجع با صلاحیت تعابیر و تفاسیری رادر همین ستون از نظر خوانندگان می گذرانند )

از طرف دیگر چنانکه گفتیم جنب و جوش انتخاباتی در محافل‌اجتماعی نیز شروع شده و پیش بینی می شود که روز بروز بردامنه و حدت آن افزوده گردد .

خبرنگار ما میگوید گرچه شرکت احزاب ملیون و مردم صورت ذهنی انتخابات گذشته را دربارهٔ «انتخابات حزبی» تجدید میکند ولی انتخابات جدید بهیچوجه دارای چنین عنوانی نخواهد بود و احزاب مزبور وفعالین منفرد و آزاد و غیر حزبی ازلحاظ دولت وضع یکسان و بی تفاوتی خواهند داشت . بنا براین گمان‌می رود که شانس موفقیت کاندیدا‌های غیر حزبی لااقل بهمان اندازهٔ‌کاندیدا های حزبی باشد . باینترتیب بنظر میرسد که زمینهٔ شخصی و اعتبار عمومی و محلی کاندیدا ها درانتخابات آینده در موفقیت آنها تاثیر خاصی خواهد بخشید باین دلیل این‌اشخاص در لیست کاندیدا‌های احزاب نیز مؤثر خواهند بود .

### دکترامامی سرپرست دبیرخانه حزب ملیون گفت:
## حزب ملیون ۲۰۰ کاندیدا معرفی خواهدکرد
### باهیچ حزب ودسته‌ای ائتلاف نمیکند ـ در لیست کاندیداهای گذشته تجدیدنظر خواهدشد

دکتر امامی

امروز سرپرست دبیر خانهٔ حزب ملیون بخبرنگار ماگفت حزب‌ملیون در انتخابات آینده دوبست‌کاندیدا معرفی خواهد کرد و با هیچ حزب و دسته‌ای نیز ائتلاف نمیکند.

امروز آقای‌دکتر امامی‌سرپرست دبیرخانه حزب ملیون درباره روش حزب ملیون در انتخابات آینده مجلس شورای ملی اظهار داشت: پس از اینکه تاریخ قطعی شروع انتخابات رسما از طرف وزارت‌کشور اعلام شد . حزب ملیون کاندیدا های انتخاباتی خود را برای‌شرکت در مبارزهٔ انتخاباتی معرفی خواهد کرد .

البته لیست کاندیدا های حزب از تصویب کمیتهٔ مرکزی حزب خواهد گذشت.

**۲۰۰ کاندیدا**

سرپرست دبیرخانهٔ حزب ملیون افزود ما در انتخابات آینده برای هر۲۰۰ حوزه‌انتخاباتی ۲۰۰ کاندیدا خواهیم داشت . ماد رانتخابات‌آینده با هیچ دسته یا حزبی ائتلاف نخواهیم کرد.

**تجدید نظر**

آقای دکتر امامی همچنین‌اضافه کرد که نسبت به کاندیدا های انتخابات گذشته تجدید نظر کلی خواهد شد و در هر صورت مانهایت کوشش را خواهیم کرد تا حزب ما در انتخابات پیروز گردد ودراین باره امیدوار هم‌هستیم .

**تکذیب**

سرپرست دبیر خانه حزب‌ملیون شایعهٔ مسافرت آقای دکتر اقبال باروپا و احتمال قبول پستی از طرف ایشان را جدا تکذیب کرد.

## جبهه منفردین باردیگر تشکیل میشود

خوانندگان ارجمند بخاطر دارند که در انتخابات گذشته چند تن از کاندیدا های تهران جبهه‌ای بنام منفردین تشکیل داده بودند . در این جبهه آقایان دکتر امینی ،سید جعفر بهبهانی ، ارسلان خلعتبری و چند تن دیگر و همچنین آقایان فتح‌اله فرود و اسدالله رشیدیان فعالیت داشتند . از آن میان‌آقایان فرود و رشیدیان همکاری‌نزدیکتر و تفاهم بیشتری با یکدیگرداشتند.

امروز خبرنگاران مابا افرادمزبور تماس گرفتند و معلوم شد که منفردین سابق با شکل مشابه سابق مجددا فعالیت انتخاباتی خواهند داشت.

ولی امروز گفته شد از میان منفردین آقای دکتر امینی که نقش موثری در انتخابات گذشته‌داشت احتمال دارد در انتخابات جدید شرکت نکند . آقای دکتر امینی هم‌اکنون در اروپا بسر میبرد.

خبرنگار ما میگوید با این حال منفردین سابق علاقمندند که‌مجددا با دکتر امینی فعالیت‌انتخاباتی‌داشته باشند .

**باقدرت بیشتر**

آقای سید جعفر بهبهانی یکی از منفردین امروز نیز اعلام کردکه در انتخابات با قدرت بیشتری‌شرکت مینماید وی بخبرنگار ما گفت که هنوز درباره همکاری با جبهه های مختلف‌انتخاباتی تصمیم‌نگرفته‌است ولی آنچه که مسلم است‌با احزاب در یك صف واحد نخواهد بود.آقای بهبهانی در مقابل سئوال خبرنگار ما که با کدام دسته از منفردین برای موفقیت در انتخابات همکاری خواهد کرد سکوت کرد و افزود که جواب این سئوال را پس از مطالعه لازم خواهد داد .

خبرنگار ما اطلاع داد آقای ارسلان خلعتبری از جمله کسانی است که بصورت منفردمجددا فعالیت‌انتخاباتی خواهد داشت.

**کاندیدای مجلس نه انجمن**

آقای فتح‌اله فرود در باره شرکت خود در انتخابات بخبرنگار ما گفت:

بی‌جهت در شهر شایع شده است که من در انتخابات‌انجمن شهر کاندیدا هستم در حالیکه بهیچوجه چنین موضوعی درمیان نیست‌واز دوستان خودم تقاضا کرده‌ام تا مرا از این‌کار معذور دارند .

**منفرد هستم**

از آقای فرود سئوال شدکه در کدام یك از جبهه‌ها برای‌شرکت در انتخابات فعالیت خواهدکرد و آیا در صف منفردین باقی خواهدماند و یابا احزاب همکاری خواهد کرد . آقای فرودگفت من بطور منفرد در انتخابات شرکت میکنم و با احزاب و یاسایر دستجات دیگر همکاری نخواهم‌کرد

**تائید میکنم**

آقای اسدالله رشیدیان یکی دیگر از منفردین که در انتخابات گذشته نیز با آقای فرود همکاری کرد امروز بخبرنگار ما گفت من در تمام موارد باآقای فرود وحدت نظر دارم باتفاق وی در انتخابات شرکت‌میکنم‌ومبارزه خواهم کرد آقای رشیدیان گفت در انتخابات انجمن شهر شرکت ندارم و اصولا کاندید نشده‌ام .

همچنین خبرنگاران ما میگویند:

هم‌اکنون عده‌ای از کاندیداهای انتخابات گذشته در خارج از کشور بسرمی‌برند

## دوانتخابات موجب اشکال شده

بقیه ازصفحه اول

بحث میباشد باین شرح:

۱ـ انتخابات مجلس شورایملی زودتر‌ازانتخابات‌شهرداری انجام‌پذیرد.

۲ـانتخابات شهرداری زودتر از انتخابات مجلس انجام شود .

۳ـهردوانتخابات دریکزمان‌صورت بگیرد .

در مورد اول ،چنانکه انتخابات مجلس برشهرداری مقدم باشد، باید جریان انتخابات انجمن شهر که اکنون ادامه دارد ، متوقف شود وحال‌آنکه بنظرمقامات‌دولتی‌متوقف کردن‌انتخاباتی که‌اکنون شروع شده خالی ازاشکال نمی‌باشد .

درمورد دوم ، یعنی مقدم داشتن انتخابات شهرداری‌برمجلس نقض‌غرض خواهد بود وبخصوص نیات اعلیحضرت همایونی که‌تسریع درانجام انتخابات مجلس است تامین نخواهد شد . زیرا انتخابات انجمن‌شهر اگرجریان‌طبیعی خود راسیر کند درحدود دوماه وقت لازم خواهد داشت .

داشت و در هر حال زودتر از پنجاه روز انجام انتخابات شهرداری بخصوص در تهران میسر نمیباشد و باین‌ترتیب انتخابات مجلس‌بتعویق میافتد ودر عین حال نظراعلیحضرت تامین نمیشود.

نظر مراجع‌رسمی و دولتی‌اینست که راهی پیدا شود که انتخابات مجلس‌بدون توقف‌انتخابات‌شهرداری انجام بگیرد . در حالیکه نظربرخی محافل اجتماعی اینست که دولت را قانع بتوقف انتخابات شهرداری بنمایند.

در مورد سوم ، یعنی انجام دو انتخابات در آن واحد گفته میشود که چنین امری بسیار مشکل‌استو انجام دو انتخابات در یك زمان غیر میسر میباشد و بخصوص‌اینکه از عهده و ظرفیت مجریان انتخاباتی خارج است . بعلاوه مبارزات‌و رقابت های انتخاباتی غالبا در جریان عمل اشکالاتی را پدید می آورد که در صورت تقارن دو انتخابات این اشکالات افزونتر میگردد.

نظر مفسر ما اینستکه کوشش خواهد شد که بجای توقف‌انتخابات انجمن شهر ، در انجام آن‌تسریع بعمل آید و اخذ رای زودترصورت بگیرد و در ضمن آن مقدمات انتخابات مجلس شورای ملی نیز فراهم آید .بخصوص اگر در انجام انتخابات شهرداری تهران تسریع بعمل آید و اخذ آراء زودتر عملی شود ، دیگر مانعی برای انجام انتخابات مجلس باقی نخواهدماند.

## هیئت نفتی

بقیه از صفحه اول

دولتهای عضو سازمان کشور های تولید کننده نفت تاکید خواهند کرد که حاضر نیستند کمپانی های نفت بدون مشورت با آنهابهای‌نفت را تقلیل دهند . کشور های تولید کننده نفت دراین کنفرانس‌تصریح خواهند کرد که به ارزان شدن نفت بدون دلیل قانع کننده تسلیم نخواهند شد .

تاریخ تشکیل این کنفرانس مجددا در کمیسیون فرعی سازمان در بغداد که ظرف فردا یا پس فردا تشکیل خواهد شد تعیین می گردد ولی تاریخی که قبلا برای این کنفرانس معین شده بود روز۱۰ ژانویه ۱۹۶۱ است .

همچنین خبرنگار ماافضافه‌میکند ایران بااین پیشنهاد که‌برای‌کنترل نرخ نفت تولید محدود گرددموافقت نخواهد کرد زیرا بسیاری ازکشور های تولید کننده نفت و از جمله ونزوئلا که پیشنهاد محدودیت‌تولید را کرده‌اند و ایران برای اجرای برنامه های اقتصادی خود می‌بایستی تولید نفت خودرا زیاد کرده وبدین ترتیب درآمد خودرا بالا ببرد .

## انتصابات جدید دروزارت‌راه

آقای مهندس افشار بکفالت اداره کل راه ـ آقای مهندس حریری‌به سمت معاونت فنی اداره کل راه ـ آقای مهندس درگاهی بریاست اداره راه استان تهران

## دیشب در مشهد یخبندان شد

خبرنگار ما در مشهد تلفنی گزارش داد هوای شهرستان مشهد و اطراف بشدت سردشده و این سرمای فوق‌العاده هنوز هم ادامه دارد .

دیشب در شهرستان مشهد یخبندان عجیبی شد و صبح امروز براثر یخبندان خیابانها عبورو مرور وسائل نقلیه درشهر متوقف گردیده بود با اینکه امروز هوا آفتابی است معهذا براثر یخبندان خیابانها وسائل نقلیه بسختی حرکت میکنند هوای شهرستان مشهد فوق‌العاده سرداست وبقرار اطلاع درشهرستانهای اطراف مشهد ریزش برف وبارندگی ادامه دارد.

## بعنوان تعطیلات زمستانی مدارس تعطیل نمیشود

اخیرا شایع شده است که ده روز تعطیلات زمستانی مدارس استثنائا درسال جاری برقرار خواهد بود .

خبرنگار ما پس از کسب اطلاع از مقامات وزارت فرهنك اطلاع میدهد مصوبات شورایعالی فرهنك اجرا خواهد شد و تعطیلات زمستانی مدارس طبق تصویب‌شورایعالی‌فرهنك لغو شده‌است‌واین شایعات‌بکلی‌بی‌اساس‌است

## برنامه مسافرت نخست‌وزیر

بقیه از صفحه اول

همیشه خوشی و سعادت و موفقیت برادران ایرانی خودرا در امور ملی‌شان خواسته‌ایم واینك‌امروز بمناسبت تولد شاهزاده ایران باعلیحضرت همایونی شاهنشاه ایران، علیاحضرت فرح پهلوی و ملت ایران بهترین مراتب تبریکات و تهنیات خود را تقدیم میداریم و صحت و سلامت شاهزاده را آرزو میکنیم .

**جزئیات برنامه**

آخروقت امروز برنامه مسافرت رسمی نخست وزیر بکابل بتهران رسید .

طبق این برنامه آقای نخست وزیرو همراهان پس از ورود دفترمخصوص اعلیحضرت پادشاه افغانستان را امضاء خواهند کرد و سپس تاج گلی نثار آرامگاه پادشاه شهید افغانستان خواهند نمود .

روز چهارشنبه نهم آذر آقای‌نخست وزیرو همراهان از موزه کابل‌دیدن نموده و شام در هتل کابل میهمان صدراعظم افغانستان خواهند بود .

روز پنجشنبه دهم آذر قبل از ظهر برنامه آزاد پیش بینی شده و بعد ازظهراز یك‌کارخانه جدیدالتاسیس بازدید خواهند کرد‌و آقای نخست وزیر شام را بطور خصوصی در حضوراعلیحضرت پادشاه‌افغانستان صرف خواهد نمود .

روز جمعه یازدهم آذر پیش ازظهر از کارخانه نساجی گل بهار بازدید بعمل خواهد آمدو ناهار را درخارج از شهر صرف کرده و ببازدید سیلو خواهند پرداخت و در ساعت پنج‌بعد از ظهر ضیافت چای در سفارت شاهنشاهی ایران و دیدار ازایرانیان مقیم افغانستان و شب از طرف والاحضرت محمد نعیم وزیر خارجه افغانستان در قصرچهل ستون‌ضیافتی بشام ترتیب داده میشود .

روز شنبه دوازدهم آذر برنامه آزادپیش بینی شده و شب از طرف آقای مهندس شریف امامی ضیافتی بشام‌در هتل‌کابل‌داده‌خواهدشدوبامداد روز یکشنبه سیزدهم آذر پس ازپنج روز توقف در کابل آقای نخست‌وزیر وهمراهان بتهران باز خواهندگشت

## برندگان جدول خانه‌های سیاه

که بابتکار دائره حساب سیار بانك بازرگانی دراطلاعات جوانان مطرح شد فردا دراطلاعات جوانان اعلام شده‌است.

## برندگان می‌توانند مبلغ هزار ریال جایزه نقدی خودرا ازبانك بازرگانی دریافت‌دارند

منتظر «اطلاعات جوانان» باشید

## انتخابات تهران

امروزیکی‌ازاعضای موثرومستعفی انجمن‌نظارانتخابات‌تهران‌درباره‌نحوه آغاز انتخابات چنین اظهار نظرکرد. اعضای اصلی انجمن نظارت‌انتخابات تهران استعفا داده‌اند ولی اعضای علی‌البدل هنوز مستعفی نشده‌اند و اگر بخواهند میتوانند انتخابات را باهمان عده آغاز نموده‌و قرائت‌آراء را از سرگیرند وی تاکید کردکه انتخابات تهران ناقص مانده و برطبق مقررات قانون اعضای علی‌البدل میتوانند مجددا قرائت آراء را دنبال کنند .

خبرنگارما در این مورد به‌تحقیق پرداخت و بامقامات رسمی وزارت کشور تماس گرفت ، یك عضو رسمی وزارت کشور به‌خبرنگارما گفت فرمانداری تهران قانونا نمیتوانست انتخابات را بتعویق‌اندازد وی گفت پس از استعفای‌دسته‌جمعی اعضای اصلی انجمن‌نظار فرماندار مکلف بود بلافاصله ازاعضای علی‌البدل دعوت نماید ولی در همان موقع و درست مقارن بااستعفای اعضای اصلی انجمن نظار اعضای علی‌البدل این انجمن نیز استعفا کردند و بدین ترتیب‌مسئله‌انتخابات باانحلال انجمن که آنهم براثر استعفای اعضای اصلی و علی‌البدل بود منتفی گردید .

**فرمان صادر میشود**

**این مقام رسمی گفت بدون‌تردید باید برای آغاز انتخابات فرمان شاهانه صادر گردد و سپس وزارت کشور نیز پس از صدور فرمان دستور های لازم را بفرمانداری میدهد و آنوقت باید برطبق قانون مجددا اقدام بتشکیل انجمن‌نظار بشود و انتخابات انجام گردد.**

**بودجه انتخابات**

امروز اطلاع‌رسید بودجه انتخابات دوره بیستم‌مجلس‌شورایملی ۴۰ میلیون ریال بود .

امروز کسب اطلاع‌شدکه کمتراز نصف‌این مبلغ‌با نظارت دقیق وزارت کشور بمصرف انتخابات ابطال شده گذشته رسید .

اکنون متجاوز از ۲۰ میلیون ریال بودجه برای انتخاباتی‌که در پیش‌است باقی مانده است مقامات حسابداری وزارت کشور معتقد میباشندکه بااین بودجه انتخابات آینده مجلس شورای ملی انجام خواهد شدو باید توجه‌داشت که‌بودجه انتخابات ادوار گذشته ۶۰ میلیون ریال بوده است .

**نظرهای مختلف**

درمورد انتخابات گذشته واستعفای نمایندگان نظرهای مختلفی وجوددارد

یکی‌از اعضای‌مجلس سنا‌نیز‌امروز بخبرنگارما گفت :اگر تصمیم‌اینست که‌انتخابات ازنوشروع شودناچار باید فرمان جدید صادر گردد .

وی‌افزود درمورد اینکه جزمجلس چه‌کسی صلاحیت دارد که استعفای نمایندگان را قبول یاردکند کمیسیون مامور رسیدگی بقانون انتخابات نیز چیزی نگفته است ودرعین حال هم ضرورت داردکه انتخابات انجام شودو مجلس افتتاح گردد .

درمیان کسانیکه درانتخابات‌گذشته انتخاب شده‌بودند از منفردین آقایان سردارفاخرحکمت رئیس مجلس‌نوزدهم وصرافزاده واز حزب ملیون آقای دکترجهانگیر آموزگار هنوز استعفا نکرده‌اند .

همچنین خبرنگارما گزارش میدهد که‌گویا چندتن دیگراز اعضای انتخاب شده احزاب استعفا نکرده‌اند . دراین باره باآقای دکتراقبال‌رهبر حزب‌ملیون تماس گرفته‌شد ، آقای دکتر اقبال اظهار بی‌اطلاعی کردو متذکر شدکه این‌مطلب رادبیرخانه حزب میداند.

**انتصابات دروزارت فرهنك**

آقای مهندس ذکائی معاون اداره بازرسی فرهنك تهران بریاست دبیرخانه وزارت فرهنك و آقای خوشنویسان بمعاونت اداره بازرسی فرهنك تهران منصوب شدند .


نام پارچه

چادری

ازکلمه

TEIJIN

ACETATE

1410 FAILLE!

آمده‌است

پارچه‌های عالی ماکه دارای رنك روشن استجنس بسیار مرغوبی است‌که تمام شرائط یك پارچه چادری خوب را دارا میباشد.

- سبك
- ابریشمی
- ضد بید وضد کیك
- دافع چرك وکثافت

اگر ازقیمت‌ها مطلع باشید خریدی بهتر ازاین نمیشود

Teikoku Rayon Co., Ltd. که خلاصه آن کلمه "TEIJIN" است ـ اولین مبتکر ساختن فیبر مصنوعی ازچهل سال قبل میباشد. امروز نیز هنوز دراین مو ضوع سرآمد همگان است.

کوشش مداوم عده‌ای ازافراد خبره وباکفایت در خلال سالهای متمادی همراه باتوسعه تکنیك این هنر در خارج باعث شده‌که "TEIJIN" عالیترین‌فیبر های شیمیائی باسامی زیر تهیه نماید.

"TEIJIN Tetoron" (فیبر پولیستر)
"TEIJIN Teviron" (فیبرکلورایدپولی‌ونیل)
"TEIJIN Rayon"
"TEIJIN Acetate"

برای دریافت کاتالوك مصور به آدرس زیر مکاتبه فرمائید.

TEIJIN TEIKOKU RAYON CO., LTD.
EDOBORI-MINAMIDORI, NISHI-KU, OSAKA JAPAN
CABLE ADDRESS: TEIJIN OSAKA

آـ ۳۲۵۷۸

### باتهام چندین فقره جعل وکلاهبرداری و سرقت

# دونفر به ۴۷ سال زندان محکوم شدند

## یکی ازمتهمین برای فرار از نظام وظیفه متهمین سند جعل میکردند، باحواله‌های جعلی اجناس را اتومبیلهای مردم زده پس ازرنگ کردن در شهرستانها

امروز دونفر بنام اسماعیل‌میکانیکی فرزند رضا وفریدون معیری فرزند خلیل اهل دامغان باتهام چندفقره جعل واستفاده از سند مجعول و سرقت اتومبیل ولوازم آن درشعبه چهارم دادگاه عالی جنائی محاکمه‌و بزندان محکوم شدند.

**زنی دوشوهرپیدا کرد**

بموجب کیفرخواست صادره از دادسرای تهران‌اسماعیل میکانیکی هشت‌سال قبل بمنظور فرارازخدمت نظام وظیفه زن ولگردی را بصورت دخترجوانی درآورد وبا شناسنامه زن دیگری بنام مرضیه که شوهر داشته ولی درشناسنامه‌اش قیدنشده بود بمحضر ازدواج‌میبرد ودرمحضر باجعل قباله ازدواج مرضیه رابعقد وازدواج‌خود درمی‌آورد در حالیکه مرضیه شوهر دیگری داشته‌است باین ترتیب اسماعیل در اولین قدم موفق شد از خدمت نظام وظیفه فرار کند.

**کلاهبرداری و جعل حواله**

اسمعیل پس‌از اینکه خیالش از لحاظ نظام‌وظیفه راحت شد به فکر کلاهبرداری و جعل سند افتاد و بکمك رفیقش فریدون‌معیری‌دوفقره حواله از طرف شخصی بنام محمد حسین عالمی جعل و به شرکت بریجستون و مبل فروشی توکل مراجعه کرد ودر مقابل حواله‌های مزبور چهار حلقه لاستیك و یك دست مبل تحویل گرفت وهمچنین باارائه حواله دیگری به شرکت پخش رادیو یك دستگاه رادیوگرام تحویل گرفت.

**سرقت اتومبیل های سواری**

البته درتمام این جعلیات واستفاده از آن فریدون معیری هم شرکت داشت وبکمك همدیگر کارهای مربوط بجعل سندرا انجام‌میدادند.

پس‌از این کارها دنباله عملیات اسماعیل و فریدون بالا گرفت و این‌دونفر شروع بسرقت‌اتومبیل سواری کردند. درآن‌موقع اسمعیل درشرکت واحد اتوبوسرانی کار میکرد واز تمام رموز میکانیك اتومبیل بااطلاع‌بود باین جهت اسماعیل بکمك فریدون بخوبی‌می توانست اتومبیل های مردم را از کنار خیابان‌هابدزدد. این دونفرپس از اینکه اتومبیل را بمحل امنی میبردند رنك ونمره و پلاك آن‌را تعویض کرده دریکی از شهرستان ها میفروختند.

**دردامغان دستگیر شدند**

درفروردین‌ماه سال گذشته‌اسمعیل وفریدون برای فروش دو دستگاه اتومبیل‌سواری مسروقه به دامغان رفتند وضع غیرعادی آنها وداشتن اتومبیل سواری مامورین را نسبت بایندونفرظنین کردوپس‌از تحقیقاتی رئیس شهربانی دامغان و مامورین آنهارا درقدرت آباد، نزدیك‌دامغان دستگیر کردند وبااطلاعاتی که‌قبلا از شهربانی کل کشور راجع به سوابق آنها داشتند بلافاصله هردو راتحت‌الحفظ بتهران فرستادند.

اسماعیل وفریدون درشهربانی مرکز بجرم خود اعتراف کردند و اظهار داشتند که اتومبیل های مسروقه را پس‌از تعویض رنك و نمره درشهرهای اصفهان و آبادان فروخته‌اند. پس‌از اعتراف متهمین پرونده‌ای برعلیه آنها تنظیم گردید و بدادسرا فرستاده شد.

**محاکمه ۶روز طول کشید**

امروز ششمین جلسه شعبه‌چهارم دادگاه عالی جنائی بریاست آقای مهدوی برای رسیدگی بپرونده این دونفر تشکیل گردید. در جلسه دادگاه عده زیادی از بستگان‌متهم ودوستان آنها شرکت داشتند. و قضات دادگاه جنائی مدت شش‌روز مشغول محاکمه این دو نفربودند. در تمام جلسات دادگاه اسماعیل و فریدون منکر اتهامات خود بودند و هر کدام دیگری را مسئول این کار ها میدانست.

**رای دادگاه**

دادگاه پس از ختم دادرسی‌اسماعیل میکانیکی را باتهام سه فقره جعل به‌سه فقره بسه سال و نیم حبس مجرد و باتهام سه فقره استفاده از سند مجعول به سه فقره بسه سال حبس مجرد و باتهام سیزده فقره سرقت بسیزده فقره یکسال حبس تادیبی و فریدون معیری را باتهام سه‌فقره استفاده از سند مجعول سه‌فقره دوسال و نیم حبس مجرد و باتهام شرکت در هفت فقره‌سرقت بهفت فقره یکسال حبس تادیبی محکوم کردکه از لحاظ قانونی‌اشد مجازات درباره آنها اجرا می‌شود. باین ترتیب در صورت قطعیت رای دادگاه اسماعیل‌سه سال و نیم و فریدون دوسال‌ونیم درزندان بسر خواهند برد.

# زن شوهرداری را بعقد خوددرآورده‌بود!

## تحویل میگرفتند ودراین اواخر نیز دست بسرقت بفروش میرسانده‌اند

اسمعیل بسئوالات رئیس دادگاه جواب میدهد

# زنی سه‌طلاقه شد چون‌زبانش‌را نگه نداشته‌بود!

## ● معاون مدیرعامل شرکت وقتی حرفهای مهری را شنید روبشوهرش کرده گفت: عصر نزدمن بیا تادستور اخراجت را صادرکنم

## ● مهری که باعث اخراج شوهرش شده بود پس از دریافت طلاقنامه سرشوهرش و دفتردار محضررا شکست

امروز زنی که در محضر طلاق شوهرش و دفتردار محضر راکتك مفصلی زده و سر آنها را شکسته بود از طرف دادسرا تحت تعقیب قرار گرفت.

شوهر این زن مسعود نام دارد و در یك شرکت صنعتی کار میکند او درباره جریانی که اتفاق افتاده بود میگفت: ظهر دیروز مهری همسر ۲۳ ساله‌ام به اداره من آمد تا باهم در رستورانی ناهار بخوریم.

موقعی که سوار اتومبیلم شدم دیدم معاون مدیر عامل شرکت میخواهد، تاکسی سوار شود به همسرم گفتم میخواهم این‌مرد را سوار کنم در حضور او ابدا حرفی نزن. مهری قبول کرد و من معاون را دعوت کردم و او سوار شد. در میان راه مهری برخلاف قولی که داده بودرباره‌کار و درآمد من شروع به صحبت کرد و به معاون شرکت گفت: شوهر من تاساعت ۹ صبح میخوابدوچون او باید مرا باداره‌ام برساند تاخیر میکنم.

چه شرکت بی بندو باری؟

زنم سپس رو به معاون مدیر عامل شرکت کرده گفت: چه شرکت بی‌بندو باری دارید که کارمندتان ساعت ۱۰ صبح‌سرکار خود حاضر میشود. خواهش‌میکنم شوهرم را مجبور کنید هر روز ساعت ۸ صبح در محل‌کارش‌حاضر باشد تا مرا هم بموقع باداره‌ام برساند. باضافه شوهرم شبهاجای دیگری کار میکند و دیر بخانه می‌آید و از درآمدش اطلاعی ندارم.

**کمك به رقیب**

معاون مدیر عامل شرکت ما از مهری پرسید: خانم محل کارش را میدانید؟ زنم نام شرکتی راکه رقیب‌شرکت ما بود ذکر کرد و معاون مدیر عامل بقدری ناراحت شد که از اتومبیل پیاده شد و بمن گفت: عصر نزد من بیا تا دستور اخراجت را بدهم!، من شنیده بودم که‌اسرار ما نزدشرکت رقیبمان فاش میشود و آنها از همه نقشه های ما آگاه شده قبلا ابتکارات ما را عملی میکنند پس تو این کارها را صورت میدهی؟!

**شوهرتان مرد خوبی نیست**

معاون سپس رو به مهری کرده گفت: خانم از لطف شما تشکر میکنم و در عوض این راهم بدانید که شوهرتان مرد خوبی‌نیست‌زیرا او در شرکت خود را مردمجردی معرفی کرده تابتواند بازنهای ماشین نویس رابطه برقرار کند!

مسعود سپس گفت: پس از رفتن معاون مدیر عامل بدون‌اینکه چیزی بگویم یکراست زنم را به محضر طلاق بردم و او را ۳طلاقه کردم. موقعی که دفتردار محضر طلاقنامه را به مهری داد و گفت دفتر رسید را امضاء کند مهری عصبانی شد و به من و دفتردار محضر حمله کرد و سروکله‌هردو ما راشکست.

**قرار کفیل**

در دادسرا چون دفتر دار و مسعود حاضر نشدند ازشکایت خود منصرف شوند برای مهری ۵هزار تومان قرار کفیل صادر شد و برادرش کفالت او را قبول کرد.

# دختر دانش آموزی خودرا از پنجره کلاس بحیاط پرتاب کرد

بقراریکه خبرنگار ما کسب‌اطلاع کرده است. ساعت ۳بعداز ظهروز شنبه یکی‌ازدانش‌آموزان دبیرستان دخترانه داوری درسر کلاس خود را ازپنجره طبقهٔ دوم بحیاط پرتاب کرده است.

دختر مجروح که فرشته نام‌دارد درکلاس چهارم طبیعی مشغول تحصیل میباشد و این حادثه در ساعت درس ریاضی اتفاق‌افتاده‌است مسئولین دبیرستان دختر مجروح‌را به‌بیمارستان منتقل کردند و فعلا فرشته بستری و تحت معالجه می‌باشد.

درباره علت اقدام این دخترگفته میشود درس کلاس بین دبیر مربوط واو مشاجره‌ای در گرفته‌و دوشیزه فرشته که از حرف دبیر ناراحت شده بود بطرف پنجره‌رفته وخودرا بزیر انداخته است.

**نظر مقامات فرهنگی**

از طرف فرهنك استان بلافاصله موضوع تحت رسیدگی قرار گرفت ورئیس بازرسی شخصا دردبیرستان حضور یافت.

یك مقام رسمی فرهنك استان‌در مورد این حادثه اظهار داشت که‌از طرف‌دبیرریاضی‌از دانش‌آموزمزبور درس پرسیده شده بود ولی دانش آموز از دادن جواب عاجز مانده‌دبیر درمورد‌علت یادنگرفتن درس‌توضیح خواسته ولی دانش‌آموز مزبوربعلت یك گرفتاری خانوادگی که روحیه وی را متزلزل ساخته اقدام باین‌عمل نموده است.

مقام مزبور اضافه کرد: بنظر میرسد تقصیری متوجه دبیر نبوده وعلت اصلی این پیش‌آمد ناراحتی خانوادگی دانش‌آموز بوده. وی همچنین اظهار داشت حال فرشته رضایت بخش است وتاچندروزدیگر بمبهود حاصل خواهد کرد.

**موضوع خصوصی است**

خانم یکانی رئیس دبیرستان در اینمورد حاضر نشد توضیحی به خبرنگار مابدهد فقط اظهار داشت این یك موضوع خصوصی‌بوده‌است وی اضافه کرد که دبیرستان مانند خانه خود من است وانتشار اخبار و حوادثی که درخانه شخص من‌اتفاق میافتد قابل انتشار نیست.

# جوانی بامرگ‌موش‌خودرا کشت

## یك زن باداشتن دو طفل از شوهر خود طلاق گرفته بود تابااین جوان ازدواج کند

ساعت پنج‌وسی دقیقه بعدازظهر دیروز جوان ۲۰ساله‌ای بنام محمد تقی کارگر قمی فرزند ابوالقاسم که بامرگ موش خودرا مسموم کرده بود دربیمارستان لقمان‌الدوله‌درگذشت.

بااعلام مرگ این جوان‌صبح‌امروز جنازه وی‌برای معاینه باداره‌پزشکی قانونی منتقل شد درکالبد شکافی مسمومیت وی بامادهٔ‌ای شبیه مرگ موش تائید گردید. محمد تقی کارگر کارخانه چیت‌سازی ممتاز بود.

**عاشق‌زن شوهردار**

یکی از بستگان محمدتقی اظهار میداشت وی از چندی قبل پس از آشنائی بازنی بنام منیر دچار یك ناراحتی شده وبدنبال این ناراحتی خودرا مسموم کرده است.

بقراری که نزدیکان محمد تقی میگفتند: منیر از چندماه قبل با داشتن دوطفل خردسال از شوهرش طلاق گرفته بودتابا محمدتقی‌ازدواج کند وبدنبال این آشنائی ها، بعد ازظهر دیروز بعللی که‌هنوز معلوم نیست محمدتقی‌خودرا مسموم‌ساخت

همچنین شایع بود که محمدتقی قبل‌از خودکشی نامه‌ای نوشته و علل خودکشی خودرا درآن نامه شرح‌داده است. محمد تقی دارای پدر ومادر سالخورده‌ای نیزمیباشد

گفته میشود که منیر اخیرا از تصمیم خود دائر بازدواج بامحمد تقی منصرف شده‌بود وباوجوداینکه محمدتقی چندبار بوی مراجعه کرده بود، حاضرنشده بود بعقد وی‌درآید واین موضوع سبب شده بود که محمدتقی‌دست بچنین‌اقدام‌جاهلانه‌ای بزند.

محمد تقی کارگر قمی

# حوادث و وقایع

# ۱۳ نفردراثر حوادث رانندگی‌مجروح‌شدند

در ۲۴ ساعت گذشته ۱۳ نفر باسامی رضا پورضا فرزند حسن، عبدالحسین حیدری فرزند عبداله، نیکران کالفیائیان، محمد حق‌پرست فرزند ابوالفضل، رضاقلیاتی فرزند علی،جواد سیدی فرزند اصغر، صفر مالکی فرزند رمضانعلی، صفر فرزند ابراهیم، عبداله حاجی زری فرزند احمد، ماشاءاله نیلی، قاسم کریمپور فرزند یوسف، فاطمه ایزدی فرزند محمدرضا و جعفر شریفی بعلت حوادث رانندگی و یکنفر بنام اکبر جبارزاده فرزند رمضان در خیابان سراب بعلت چاقو خوردگی مجروح شده‌اند و در بیمارستان های سینا و امدادی‌حکیم‌الملك‌بستری گردیده‌اند.

# پسربچه درحادثه اتومبیل کشته شد

دیشب اتومبیل وانت شماره ۲۶ آبادان برانندگی محمدحسن‌لوئی دربخش ۲۰باپسربچه۶ساله‌ای بنام رضافرزند محمدباقرتصادف کرد واو رابسختی مجروح‌ساخت.

مجروح به‌بیمارستان لقمان‌الدوله منتقل شد ولی معالجات موثر واقع‌نگردید وجان سپرد مامورین پلیس راننده راهمراه پرونده بدادسرا فرستادند.

# اتومبیل پیدا شده

دیشب مامورین کلانتری۱۳ اتومبیل شماره ۶۰۷۶۳ (فولکس واگن) را که قبلا دزدیده شده بود پیدا کردند. صاحبش برای تحویل گرفتن آن می تواند بکلانتری ۱۳ مراجعه کند.

# دزد درلباس صاحبخانه‌بود!

## دختر صاحبخانه بادیدن دزد گفت: پدرجان این جوان برادر همشاگردی من بود!

امروز جوان ۲۲ساله‌ای بنام‌بهرام که در یك واقعه جالب دستگیرشده بود باتهام‌دزدی در یك محکمه‌جنحه محاکمه شد.

بهرام یك ماه پیش به خانه‌ای رفت تا دزدی کند. ابتدا لباس صاحبخانه را پوشید و عینك نمره‌ای ویرا بچشم و کلاه او را به سرش گذاشت و چمدان پر از پولی را برداشت و از خانه خارج شد. اما جلوی خانه چشمش به دختر و پسر جوانی افتادکه مشغول معاشقه بودند این دو نفر همینکه چشمشان به بهرام افتاد بسیار متوحش شدند و جوان پا بفرار گذاشت و دختر به بهرام سلام کرد و گفت: پدرجان برادر همشاگردیم بود، او جوان نجیبی است و در رشته فنی‌تحصیل میکند.

بهرام از ترس حرفی نزد ودختر هم‌دست او را گرفت ولی بادیدن دست وی که درشت و استخوانی بود ناگهان فریادی کشید و در گوشه کوچه بر زمین افتاد. زیرا پدرش دست ظریفی داشت ولی دستی را که او گرفته بود خشن و درشت بود.

**تصادف با پاسبان**

بهرام که خطی را نزدیکی خود دید پا بفرار گذاشت ولی‌چون عینك نمره‌ای بچشم داشت ودرست جائی را نمیدید با پاسبان خیابان تصادف کرد و هر دو نفر بر زمین افتادند. پاسبان او را گرفت و بکلانتری برد و روز بعد بهرام بدادسرا اعزام‌شد. آخر وقت‌امروز دادگاه پس از یك ساعت محاکمه بهرام را به ۳ ماه حبس محکوم‌کرد.

# قتل یا حادثه؟

## چنگیز قشقائی بقتل رسیده یاطی حادثه‌ای جانسپرده‌است

خبرنگارما درشیراز تلفنی گزارش داد دیروز چنگیز قشقائی فرزند آقای علی قشقائی معروف به «حشمت‌سالار» دراملاك‌شخصی خود واقع‌در «بریخون» ازتوابع فیروزآباد فارس هنگامیکه در جاده بین‌مبارك‌آباد -آبگرم‌عبور میکرد باگلوله بقتل رسیده است نماینده دادگاه فیروزآباد ونماینده ژاندارمری آنمحل برای رسیدگی‌باین واقعه‌بمحل حادثه عزیمت کرده‌اند ولی‌هنوز اطلاع رسمی دراین باره نرسیده‌است مقامات هنك ژاندارمری شیراز اظهارمیدارند که طبق گزارش رسیده ازژاندارمری فیروزآباد چنگیزقشقائی براثر واژگون شدن تراکتور فوت‌کرده است.

بهرحال هنوز معلوم‌نیست که قتل رخ‌داده یاحادثه‌ای اتفاق افتاده است.

# در سقوط کرد

دیشب پسر بچه ۱۲ ساله ای بنام محمد کمندی فرزند علی بعلت سقوط ازدر آهنی روی سرش در بیمارستان سینا در گذشت او دو روز پیش مجروح شده بود.

# خواستگار برای فرار راه‌حلی پیدا کرد!

## ماهرخ میگفت: اردشیر برای فرار از چنك من میخواست بهانه‌ای بدست بیاورد مقامات قضائی میگویند: اختلافات برسر خواستگاری ونامزدی زیادشده‌است

در هفته های اخیر اختلافات بر سر نامزدی و خواستگاری دختر ها و پسر ها زیاد شده است. مقامات قضائی میگویند علت این اختلافات بر سر اینست که خواستگار ها یا شهرستانی بوده و به محیط تهران آشنا نیستند و بهمین سبب کلاه سرشان میرود و یا منظور از خواستگاری کلاهبرداری و سوء استفاده است.

دیروز پرونده‌ای بدادسرا ارسال شده بود همراه این پرونده جوان ۲۵ ساله‌ای بنام اردشیر، دختر۱۸ ساله‌ای بنام ماهرخ‌و مرد ۵۰ساله‌ای باسم‌فرخ که‌پدر ماهرخ‌است‌بدادسرا آمده بودند.

**تقاضای خواستگاری**

اردشیر که کارمند بانك است میگفت: من از دو سال پیش با ماهرخ دوست و آشنا هستم وبارها با هم بگردش و تفریح رفته‌ایم. ماهرخ چند روز پیش بمن گفت‌که از او خواستگاری کنم. من هم‌قبول کرد م‌و نزد پدرش رفتم و گفتم شنیده‌ام شما دختری دارید من با وجود اینکه او را ندیده‌ام حاضرم با او ازدواج کنم.

فرخ از محاسن دخترش صحبت ها کرد و بمن گفت: دخترم‌پایش را از خانه بیرون نمی گذارد و بشرطی دخترم را بتو میدهم که فقط قبل از عقد یکبار او را بمدت یك ربع ساعت در حضور من ببینی.

**ملاقات در سینما**

من قبول‌کردم عصر دیروزماهرخ را در خیابان دیدم باو گفتم: عجب پدر حقه‌بازی داری. تو ۲۴ ساعت در خیابانها هستی ولی او میگوید که دخترم از در خانه خارج نمیشود. بالاخره من و ماهرخ به سینمارفتیم و تصادفا در آنجا پدر ماهرخ مارا دید و میان ما زدو خوردی روی‌داد که در نتیجه به کلانتری و سپس اینجا آمدیم.

**قصد اغفال داشته است**

ماهرخ در بازپرسی میگفت: از اول هم اردشیر قصد اغفال مرادا‌شته و خواستگاری او از من ظاهری‌بوده و میخواسته باین ترتیب راه حل عاقلانه‌ای برای فرار از چنك من بدست آورد. او میخواسته پس از خواستگاری ازمن بهانه‌ای‌بدست بیاورد و با پدرم دعوا کند وموضوع ازدواج ما پس از دو سال که‌مرا دست انداخته منتفی شود و او با خیال راحت به اروپا برود و تحصیل کند.

فرخ نیز میگفت این جوان کلاهبردار است و از او شکایت‌دارم او دو سال دختر مرا از راه بدربرده است.

چون ماهرخ دلایلی اقامه کرد، دادسرا اردشیر را تحت تعقیب‌قرار داد و برای او قرار کفیل صادر کرد.

# شاکی بجرم قتل دخترش بازداشت شد

## محمدحسین دخترچهارساله خودرا سپر بلاکرده وبرزمین کوبیده بود

خبرنگار ما در شهسوار گزارش میدهد پریروز محمد حسین سعیدی ساکن‌قریه گرماپشته ازتوابع‌شهسوار بدادسرای این شهرستان شکایت کرد که زلیخا دختر چهار ساله ام طی زدو خورد محلی که برائر اختلافات بین دو دسته از اهالی انجام شد بقتل رسیده است. آقای فروتن بازپرس دادسرا بمحل مزبور رفت و طی تحقیقات محلی معلوم شد که برائر زدو خورد و نزاع، یکی از اهالی بنام علی اکبر با ضربه تبر مصدوم گردیده بطوریکه دنده هایش خرد شده است چون در این نزاع و زدو خورد محمد حسین نیزشرکت داشته است باینجهت برای فرار از مجازات دختر چهار ساله خود را سپر بلا کرده و با دست خودمحکم او را بزمین زده است بطوریکه منجر بمرگ طفل بیگناه گردیده است.

بهر حال پس از تحقیقات لازم محمد حسین با صدور قرار قانونی باز داشت شد و علی اکبر که بشدت مصدوم شده بود برای معالجه به بیمارستان اعزام گردید.

# چطوری واینطوری!

دیروز حبیباله رنجبر که‌بادوچرخه از خیابان سپه میگذشت برای خرید یك جفت دستکش بیك مغازه سراجی رفت و دوچرخه خود را در کنار خیابان گذاشت. دراین موقع جوان ۱۸ساله‌ای سررسید و بوی گفت: دادا‌ش مواظب دوچرخه‌ات باش چون آنرا میدزدند. حبیباله رنجبر گفت: چطوری؟ آن جوان در حالیکه سوار دوچرخه شده و براه افتاده بود در حالیکه بسرعت پامیزد از روی دوچرخه جواب داد: اینطوری:

وسپس باسرعت بیشتر دور شد حبیباله رنجبر بتصور اینکه او میخواهد طریقه دزد یدن‌دوچرخه را نشان‌دهد مدتی ایستاد ولی چون دید آن جوان قصدبرگشتن ندارد بنای دادوفریاد را گذاشت و بدنبال او براه افتاد و براثر داد و فریاد او یکی از پاسبانهای کلانتری‌سه دزددوچرخه را دستگیر کرد و به کلانتری برد در کلانتری معلوم‌شد که نام سارق احمدمحمدی است.

امروز پرونده جهت رسیدگی به اداره آگاهی فرستاده شد و قرار بازداشت سارق صادر گردید.

# دو دختر سوختند

عصر دیروز دختر ۱۶ساله‌ای‌بنام فاطمه فرزند تقی براثرسوختگی درفشابویه مجروح‌شد ودربیمارستان امدادی براثر شدت جراحات درگذشت.

همچنین طفل ۷ساله‌ای بنام محبوبه فرزند ابراهیم براثر سوختگی در کرج مجروح شد ودر بیمارستان شفا درگذشت.

# «مالك‌نصف‌همدان»قاچاقچی زبردستی‌بود

## مامورین قاسم راکه از مدتها قبل در تعقیبش بودند در ساوه دستگیر کرده بتهران فرستادند

خبرنگار ما در ساوه گزارش داد عصر دیروز مامورین آگاهی شهربانی ساوه بسه نفر سرنشینان اتومبیل جیپ شماره ۲۰۸۱۶ که از تهران بمقصد همدان حرکت کرده بود واز ساوه عبور میکرد ظنین شدند وآنها را بشهربانی جلب کردند در بازجوئی معلوم شد که یکی از آنها قاسم مغازیانی معروف بقاسم همدانی از قاچاقچیان زبردست و معروف است که از مدتها قبل مامورین در صدد دستگیری وی میباشند دربازرسی بدنی ازقاسم همدانی مبلغ یك‌میلیون و ششصد وبیست وهشتهزاروپانصد ریال چك تضمین شده از جیبهای‌وی بدست آمدو مامورین معتقد بودند این مبلغ بهای تریاکهائی است که قاسم از همدان بتهران برده‌وفروخته است ولی قاسم دربارهٔ وجود این مبلغ در جیب خود میگفت وجود این پول در جیب من تعجبی ندارد چون من مالك نصف همدانم!

مامورین همراهان قاسم را آزاد کردند ولی قاسم از طریق شهربانی ساوه بدادسرای تهران اعزام شد

# کیت کات

طی دوشب اخیر صدها نفر از برنامه‌های جالب وتماشائی آن دیدن کرده‌اند

**چهل هنرمند باچهل برنامه جالب فقط درکیت‌کات**

**شاهرضا نبش بهار تلفن ۶۲۵۰۰**

# فردا صبح اطلاعات کودکان

## درسراسر کشور منتشر میشود

اطلاعات کودکان این هفته شماره دارد و دهها داستان و مطلب وسرگرمیهای آن یکهفته شمارا مشغول میکند.

نکات ومطالب مفید وچند درس اجتماعی یکی از نویسندگان مجله کودکان عزیز را برای زندگی اجتماعی راهنمائی میکند.

## پیش بینی وضع هوا

پیش بینی وضع هوای ایران تاظهر فردا طبق گزارش اداره پیش بینی گل هواشناسی بدین قرار است.

هوای تهران بطور کلی ابری و در بعضی ساعات توام با بارندگی پیش‌بینی میشود.

هوای سواحل دریای مازندران قسمتی ابری در بعضی ساعات‌تمام ابری همراه بابارندگی های پراکنده، هوای استان آذربایجان ونواحی لرستان و کردستان و خوزستان وشهرستانهای غربی و شمالی ایران ابری همراه با بارندگی که درنواحی کوهستانی توام با ریزش برف خواهد بود، هوای شهرستانهای مرکزی و فارس قسمتی ابری و بعضی ساعات تمام ابری همراه بابارندگیهای پراکنده و هوای نواحی شرقی ایران بطور کلی ابری و در بعضی ساعات توام بابارندگی که رفته رفته برمقدار ابرها افزوده خواهد شد.

## ماموریت برای وطنم

بقیه از صفحه اول

جهانی بکار میرفت هم اکنون متروك و قابل استعمال نیست .

امروز تهران دارای جدیدترین کارخانه شیر پاستوریزه است که نظیر آن درخاورمیانه دیده نمیشود و این موسسه نسبت بهظرفیت خود از مجهزترین کارخانه های جدید جهان است . البته ممکن بود کارخانه‌ای از نوع کهنه‌تر برای این کار تهیه کنیم ولی کارخانه فعلی از لحاظ بهداشت مطمئن‌تر و باسایر اقدامات عمرانی و توسعه‌ای که در برنامه ماست متناسب‌تراست .

بیمارستان نمازی در شیراز نه تنها یکی از مجهزترین بیمارستان های مدرن است بلکه بنابگفته یکی از امریکائیانی که درامور بیمارستان تخصص دارد سرآمد بیمارستانهای خاورمیانه است . کشور ایران که موطن ابن‌سینا پزشك بزرك است که قرنها پیش دراین کشور میزیسته ممکن بود باتوجه به آثار تاریخی بیمارستان را باسلوب قدیم طراحی و بنا کند ولی امروز یك چنین بیمارستانی برای خدمت بمردم متناسب نبود .همچنین برای ما میسر بود که از داروهای قدیمی استفاده کنیم اما بجای آن سازمان خدمات اجتماعی شاهنشاهی جدیدترین انواع داروهای خارجی و آنتی‌بیوتیکها را در دورترین شهرها و قصبات کشور بین نیازمندان توزیع میکند .

کالسکه و درشکه تادوران جنك دوم جهانی از وسائل متداول حمل و نقل در شهر تهران بود . ولی امروز در حدود ده هزار اتومبیل کرایه در پایتخت کار میکنند .

درسال ۱۳۳۸ عده زیادی اتوبوس دوطبقه ازهمان نوعی که در شهر لندن کار میکند در خیابان های تهران بکار انداخته شده‌است و امروز پایتخت کشور ما که میگفتند از کشور های عقب افتاده است چنان بسرعت توسعه میبابد که در فکر آن هستیم که راه آهن زیر زمینی در آن احداث کنیم .

در نواحی روستائی کشور ما قرنهاست که الاغ ، همان حیوان بردبار و صبور تنها وسیله حمل و نقل بوده‌است و حتی یکبار دیدم که مردی بر الاغ سوار و در ضمن حرکت مشغول مطالعه کتاب است و این کار را هنگام راندن در اتومبیل نمیتوان انجام داد . هرچند از اینکه تعداد الاغ بتدریج در مزارع ما کم میشود متاسفم ، ولی امروز روستائیان باتومبیل های جیپ علاقه پیدا کرده‌اند و از همین جهت کارخانه بزرگی در ایران برپا کرده‌ایم تا قطعات و اجزاء جیپ را که از خارج وارد میشود سوار کنند و اینك صد ها اتومبیل جیپ در اختیار هموطنان قرار گرفته است . در آتیه متدرجا قطعات و آلات جیپ را هم در ایران ساخته و آخرین نمونه آن وسیله نقلیه‌را در داخله تهیه خواهیم نمود و ممکن است چند کارخانه معظم اتومبیل سازی گیتی کارخانه‌ای برای همین منظور در ایران احداث نماید .

یك کارخانه جدید نیز برای ساختن و مرمت لاستیك درایران تاسیس شده‌است .

سابقا مردم و دوائر دولتی پیام‌ها ونامه‌های خود را بوسیله مستخدمین یاپیشخدمت ها باشخاص میرساندند و امروز این وظیفه را تلفن خودکار بهتر و دقیق‌تر انجام میدهد .بهمین نحو ممکن بود مانند سابق تنها بوسیله تلگراف بین شهر های ایران ارتباط سریع برقرار کنیم ولی بجای آن رشته های سیم تلفن در تمام کوهستانها وصحاری کشور کشیده شد و باین حد هم قناعت نکرده و درنظر داریم که ازجدیدترین وسائل الکترونیکی برای ارتباطات استفاده کنیم . اگر با قطار راه آهن که از دامنه سلسله کوههای الوند در جنوب غربی ایران میگذرد مسافرت کنید بر فراز کوههای بسیار بلند برجهای هادی امواج تلفن برقی که ازجمله وسایل و شبکه های دستگاه رادیو تلفن ایرانست بچشم میآید . ستونهای پولادین و سایر آلات و ادوات سنگین این دستگاهها را بزحمت زیاد بدان مواضع که ارتفاع آنها بهفت یا هشت هزارپا میرسد بوسیله چارپایان و کارگران برده و نصب کرده‌اند . دستگاه رادیو تلفن ایران نه تنها صدا را صاف و واضح از شهری بشهری در داخله کشور میرساند بلکه وسیله برقراری ارتباط با کشور های خارجی را نیز کاملتر ساخته‌است.

## مسابقات بسکتبال کاپ والاحضرت ولیعهد

### از نیمه دوم آذرماه آغاز میشود

همانطور که قبلا اطلاع داده‌شد فدراسیون بسکتبال کشور اولین دوره مسابقات خود را در سال جدید ورزشی بنام « کاپ والاحضرت شاهپور رضا پهلوی ولیعهد ایران» انجام خواهد داد .امروز از طرف فدراسیون بسکتبال کشور طی بخشنامه‌ای بکلیه باشگاه های ورزشی و دستجات آزاد اطلاع داده شده که شرکت تیمهای بسکتبال در این مسابقات برای باشگاه های عمومی، باشگاه های اختصاصی ، دستجات آزاد ،دانشکده ها و دبیرستانها آزاد میباشد .

تاریخ نام نویسی مسابقه از این هفته روز های شنبه ۵ آذر ،دوشنبه ۷ آذر ،چهارشنبه ۹ آذر و شنبه ۱۲ آذر ماه از ساعت ۵ تا ۷ بعد از ظهر در دفتر فدراسیون واقع در کاخ ورزش انجام خواهد شد.

قرعه کشی مسابقات روز دوشنبه ۱۴ آذر ماه در دفتر فدراسیون با حضور نمایندگان تیم های شرکت کننده انجام میشود.تیمهای شرکت کننده می توانند حداقل ۸ نفر و حداکثر ۱۲ نفر بفدراسیون معرفی نمایند . مسابقات در نیمه دوم آذر ماه آغاز خواهد شد.

فدراسیون بسکتبال کشور به تیم برنده این مسابقات کاپ مطلا و نفیس « رضا پهلوی ولیعهد ایران » را اهداء خواهد کرد و به تیم‌های دوم تا پنجم این مسابقه کاپهای کوچك و نفیس دیگری تعلق خواهد گرفت.

### آغاز مسابقات مدال طلای باشگاه دارائی اهواز

بقراریکه باشگاه دارائی اطلاع میدهد. مسابقات تشویقی مدال طلای باشگاه دارائی اهواز از امروز دررشته‌های کشتی ، بسکتبال ، پینگ پنگ وزنه‌برداری وبکس آغاز گردید. قهرمانان اول هررشته از این مسابقه مدال طلادریافت خواهند داشت.

## ایران مرکز شاهراههای اروپا و اسیا

بقیه ازصفحه اول

که از یوگوسلاوی ، یونان ،ترکیه شروع و بایران ختم میشود ، دائر خواهد شد .یوگوسلاوی امروز یکی از جدیدترین شاهراههای اتومبیل‌رانی خود را که اروپای غربی را بهیونان وخاورمیانه وصل میکند، افتتاح کرد . این شاهراه ازمرکز ایتالیا وارد یوگوسلاوی میشود . قسمت اعظم این شاهراه در سالهای گذشته تکمیل شده‌است .

**کنفرانس تپال**

تایپه - ۲۷ نوامبر -یونایتدپرس- چین‌ملی آمادگی خود را برای اعطای کمك های فنی بساختمان شاهراهی که آسیای جنوب‌شرقی را بهخاورمیانه وصل میکند اعلام کرده‌است ، دولت تایپه دوتن از کارشناسان خود را بکنفرانس کمیته فرعی « اکافه» خواهد فرستاد دراین کنفرانس که از ۳۰ نوامبر تا ۷ دسامبر در نپال تشکیل خواهد شد مسائل مربوط بساختمان شاهراه مورد بحث قرار میگیرد . این شاهراه زمینی ، از ایران آغاز میشود و پس از عبور از آسیای جنوبی به ویتنام جنوبی وصل میشود .

باید دانست که چین ملی کمك های مالی نمیدهد و به اعطای کمك های فنی اکتفا میکند . چین ملی قبلا بنابه درخواست سازمان ملل کارشناسان راهسازی بلائوس فرستاد تابمردم لائوس در ساختمان شاهراه کمك کنند .

## تیم فوتبال دیهیم برتیم مناطق نفت‌خیز پیروز شد

صحنه‌جالبی ازمسابقه فوتبال تیمهای دیهیم ومناطق نفت‌خیز درامجدیه

ساعت سه‌بعداز ظهر دیروز دومین مسابقه تیم فوتبال مناطق نفت‌خیز آبادان باتیم فوتبال دیهیم درزمین شماره یك امجدیه انجام گرفت .دراین مسابقه تیم‌فوتبال دیهیم موفق‌شد شش‌برهیچ برتیم فوتبال مناطق نفت خیز آبادان پیروز گردد .

**بافتخار تیم فوتبال**

ازساعت ۹ دیشب بافتخارورود تیم فوتبال مناطق نفت‌خیز بتهران ازطرف شرکت‌نفت وباشگاه ورزشی‌تاج ضیافت مجلل‌وباشکوهی درشکوفه‌نو ترتیب داده‌شد . دراین ضیافت فوتبالیست های تیمهای تاج دیهیم ومناطق‌نفت‌خیز وجمعی ازشخصیت های ورزشی وآقای حاج‌عظیمی کفیل سازمان تندرستی حضور داشتند .

امروز تیم فوتبال مناطق نفت‌خیز تهران رابسوی آبادان ترك گفت :

قراراست تیمهای‌فوتبال تاج‌ودیهیم نیز مسافرتی بشهرستان آبادان بنمایند .

ازطرف فدراسیون فوتبال کشور بهریك ازفوتبالیست های‌تیم مناطق نفت‌خیز یك‌جلد کتاب‌قوانین فوتبال که‌توسط آقای‌غلامرضا فیروزفر تهیه‌شده بود اهداء گردید .

### روزنامه‌نگار سوئدی بتهران بازگشت

بانو « ماریان هوك » روزنامه نگار سوئدی پس از مسافرت به اصفهان ، شیراز و آبادان وبازدید از بناهای تاریخی ، پیشرفت های عمرانی و تاسیسات نفتی جنوب‌نیمه شب گذشته بتهران بازگشت.

بانو هوك نزدیك یك هفته دیگر پیش از بازگشت به استکهلم در تهران اقامت خواهد داشت .

### دو روز است در تبریز باران میبارد

خبرنگارما در تبریز تلفنی گزارش داد از صبح دیروز بارندگی در تبریز و حومه شروع گردید و تاکنون ادامه دارد همچنین طبق اطلاع‌واصله نزول باران در اغلب شهرستانهای آذربایجان آغاز شده است و هوا دراین منطقه‌بشدت‌سرد شده‌است .

## ورود

* آقای دکتر مصطفی مصباح‌زاده صاحب امتیاز روزنامه کیهان از وین
* آقای دکتر علی اصغر آزاد استاد دانشگاه از پاریس
* آقای سیاموئل کیرك وود رئیس بهداشت اصل چهار از بیروت .
* بانورین اکرمن خانم وابسته‌سفارت امریکا در ایران از بیروت .
* آقای مهندس فرزین اهری از امریکا
* آقای فریدون شهریاری رئیس اداره آموزش در اداره کل انتشارات و رادیو از نیویورك

## خروج

* آقای دکتر منوچهر موید یاروپا
* آقای مهندس ابراهیم گروگان مدیر کل بنگاه راه آهن به ژنو .
* آقای مهندس اکبر خبیری رئیس اداره کل جریه راه آهن بایتالیا
* آقای دکتر احمد میرزاده جرایدی دستیار بیمارستان امیر اعلم یاروپا

### عبور اتومبیل‌ها از خیابانهای فردوسی و منوچهری تایکماه میسر نیست

چون بعلت تجدید اسفالت ونهرسازی خیابان‌های فردوسی شمالی ومنوچهری برای مدت یکماه عبور از آنها مقدور نمیباشد لذا از عموم رانندگان محترم وسائط نقلیه تقاضا دارد تاانقضای مدت مذکورمسیری که اداره راهنمائی بشرح‌زیرتعیین مینماید عبور فرمایند.

عبور :از خیابان‌های لاله‌زار شمالی -کوشك -ارباب جمشید -منوچهری

**شهربانی کل کشور**

### تامین مسکن کارگران سد کرج

این هفته براثر اقدامات بازرسانی که از طرف وزارت کاربه سد کرج اعزام شده بودند اقداماتی برای رفاه کارگران ورفع‌شکایت آنها بعمل آمد وکارفرما تعهدکرد که برای پنجاه‌نفر ازکارگران که منزل نداشتند مسکن کافی تهیه نماید وضمنا در منازل کارگران رعایت بهداشت را نموده وآب وبرق ووسائل لازم آنهارا تامین کند . بعلاوه کارگران سدکرج بعداز این دیگر از پرداخت کرایه منزل معاف‌شدند وبرحسب نوع کاری که انجام میدهند چکمه‌لاستیکی وکلاه‌حفاظی‌رایگان دریافت خواهند داشت.

### اهالی وساکنین متدین بخش ۱۴ وحوزه ۳ تهران

در این‌موقع که قاطبه اهالی بخش ۱۴ بالاخص اهالی غیور خیابان های کوی شاه بخش اسلامیه آقای رحیم خبازباشی را نامزد نمایندگی انجمن شهر نموده‌اند جامعه روحانیت اسلامیه از نظر رفع مفاسد اجتماعات محلی و ترویج شعائر مذهبی و اصلاح امور عمرانی که‌خواستهٔ هرفرد متدین و غیرتمند میباشد لزوما اعلام میدارد آقای رحیم‌خبازباشی باتوجه بسوابق خدمتگزاری اجتماعی و صفات برجسته مذهبی حقاشایسته انتخاب این مقام مقدس اجتماعی و برای هر فرد متدین و علاقه‌مند بمرفاه عمومی است که‌با انتخاب معزی‌الیه وظایف دینی واجتماعی‌خودراانجام‌دهند ازطرف جامعه‌روحانیون ومبلغین کوی شاه‌بخش اسلامیه-الاحقر سیدجعفر موسوی

آ-۲۸۷۶۳

## تبریکات

**جناب آقای دکتر صدیق وزیر محترم باتدبیر فرهنك**

انتخاب شایسته آقای محمد علی نقیب زاده رئیس اداره کل‌تعلیمات اساسی را باحفظ سمت بریاست دفتر اختصاصی آنجناب صمیمانه‌تبریك عرض میکنم . حسن‌میرسیدی رئیس اداره فنی‌تعلیمات‌متوسطه

**انتصاب جناب آقای محمدعلی‌نقیب‌زاده** رئیس اداره کل تعلیمات اساسی باحفظ سمت ریاست دفتر اختصاصی مقام محترم وزارت‌فرهنك موجب نهایت خوشحالی فرهنگیان میباشد این حسن انتخاب راتبریك میگوئیم .

غلامرضا سلمان - محمود مهرآئین -جمشید جم‌خو - عبدالاحد طاهریان - عزت‌اله جهانگیری - ابوالقاسم خطیبی - رضا باقری - موسی حاتمی -اسمعیل صداقت آ-۲۸۶۸۹

**جناب آقای دکتر صدیق اعلم وزیر محترم فرهنك**

انتصاب آقای سید محمدعلی نقیب‌زاده رئیس اداره کل تعلیمات اساسی وزارت فرهنك را با حفظ سمت بریاست دفتر اختصاصی آن مقام معظم صمیمانه تبریك میگوید و توفیق خدمتگزاری‌آن وزیر کاردان وباایمان را در راه خدمت بشاهنشاه و میهن ازخداوند مسئلت‌دارد .

آ-۲۸۶۹۳ انجمن محلی جنوب‌شهر -خیابان‌شوش -گودعربها

**تیمسار معظم سرلشکر نصیری**

فدراسیون بسکتبال کشور انتصاب آنجناب را بسمت ریاست شهربانی کل کشور تبریك عرض و توفیق بیش از پیش آن تیمسار معظم را در راه خدمت بشاهنشاه محبوب و میهن عزیز از درگاه‌احدیت مسئلت می‌نماید .

رئیس فدراسیون بسکتبال کشور - مصطفی سلیمی

**تیمسار معظم سپهبد علوی مقدم وزیر محترم کشور**

انتصاب تیمسار سرلشکر نصیری رابریاست شهربانی کل کشور که یکی از افسران لایق و خدمتگذار به میهن و شاهنشاه محبوب میباشد از طرف خود ودامغانیهای مقیم بهشهر تبریك عرض نموده و صمیمانه سپاسگذارم . آ-۲۶۴۰ ۳ یداله یزدانی

**جناب آقای مقتدر معاون محترم وزارت دارائی**

انتصاب آنجناب را بمقام معاونت دائمی تبریك میگویم : تیمسار وزیر محترم دارائی با این انتصاب عموم کارمندان جوان و تحصیل‌کرده وزارتخانه را دلشاد فرمودند قطع دارم آنجناب باحمایتی که همواره از کارمندان لیسانسیه و باسابقه وزارت دارائی فرموده و میفرمائید بیش از پیش آنانرا امیدوار خواهید فرمود . از ملایر رضا عقیلی

انتصاب تیمسار ضیاء الدین خلعتبری را بسمت معاونت کل‌شهربانی صمیمانه تبریك عرض مینمایم .

آ-۲۸۶۸۱ مهندس حمید عماد رئیس برزن قلهك

حسن انتخاب و انتصاب جناب آقای مقتدر که از صاحبمنصبان مجرب و تحصیل کرده وزارت دارائی هستند به‌تیمسار معظم وزیر محترم دارائی و عموم کارکنان وزارتخانه تبریك عرض مینمایم .

آ-۳۲۶۴۲ رئیس حسابداری دارائی اراك غنی‌پور

حسن انتخاب و انتصاب جناب آقای مقتدر که از صاحبمنصبان تحصیل کرده و مجرب میباشند بمعاونت وزارت دارائی به تیمسارمعظم وزیر محترم دارائی و عموم کارکنان وزارت دارائی تبریك عرض‌مینمایم.

آ-۳۲۶۴۴ معاون دارائی اراك - حطیم

**جناب آقای ویشکائی وزیرمحترم گمرکات وانحصارات**

انتصاب جناب آقای محمود صالح اعظم رابمدیریت کل غله ونان که‌از صاحب منصبان تحصیلکرده وکاردان میباشند به‌آنجناب تبریك عرض مینمائیم . میثاقی -شهلازاده -صمصامی - مصباح‌کنائی

**جناب آقای دکتر صدیق وزیر محبوب فرهنك**

انتصاب آقای نقیب‌زاده بریاست دفتر مخصوص وزارتی باعث سربلندی و افتخار فرهنگیان بوده و این حسن انتخاب را تبریك‌میگوئیم.

عزیزاله کامیاب - دکتر مصطفی شهابی - اسکندر اصالت

**جناب آقای محمدعلی نقیب‌زاده**

انتصاب جنابعالی را بریاست دفتر مخصوص مقام وزارت فرهنك تبریك عرض می‌نمایم . رحمن قراچورلو

**جناب آقای نقیب‌زاده**

انتصاب آنجناب رابریاست دفتر اختصاصی مقام وزارت فرهنك صمیمانه تبریك میگوئیم . محمد علی و نصراله و محمودمنتظری

### اتحادیه خواربار فروشان تهران

برای آخرین مرتبه از خواربار فروشان محترمی که هنوز برای تصفیه امور مالیاتی خود مراجعه نکرده‌اند دعوت مینماید که با استفاده از فرصت ازساعات ۳بعد از ظهر روز های ۸الی ۱۵ آذرماه جاری بدفتراتحادیه درخیابان سیروس مقابل‌تکیه رضا قلیخان مراجعه فرمایند.

رئیس هیئت‌مدیره اتحادیه خواربارفروشان تهران- مهدی کوشانفر

آ-۲۸۷۶۵ ۱-۲

امشب در **سینما چارلی** دلنشین‌ترین فیلم عشقی کمدی که دنیائی رابخنده واداشته است **بابو سه شروع شد**

سینماسکوپ - رنگی دوبله بفارسی درایتالیا

باشرکت گلن‌فورد - دبی‌رینولدز

شروع ۱۰ر۳۰ صبح - ۲ر۳۰ - ۴ر۳۰ - ۶ر۳۰ - ۸ر۳۰ بعداز ظهر

آ-۳۲۶۶۴

# اطلاعات

دوشنبه هشتم جمادی‌الثانی ۱۳۳۸۰ـ بیست‌وهشتم‌نوامبر ۱۹۶۰ — سال سی‌وپنجم ـ شماره ۱۰۳۷۱


## طرح سازمان جدید وزارت فرهنگ
### ازطرف وزیرفرهنگ تصویب واجرا میشود

* هشت اداره از ادارات فرهنگ استان‌حذف‌میگردد
* دبیرستانها ضمیمه بخش های فرهنگی میشود
* بخش های فرهنگی‌تقویت خواهد شد
* رؤسای لیسانسیه ادارات فرهنگی باید ده ساعت تدریس کنند

خبرنگار ماگزارش میدهد ازساعت ۸بامداد امروز جنبو جوش فوق‌العاده‌ای در وزارت فرهنگ دیده‌میشد و کارکنان فرهنگ برای اطلاع از تصمیماتی که آقای وزیر فرهنگ در مورد پیشنهاد کمیسیون مامور تهیه سازمان جدید اتخاذ خواهد کرد به ادارات مربوطه وزارت فرهنگ مراجعه میکردند .

از ساعت ده بامداد نیزکمیسیونی در دفتر آقای دکتر صدیق باحضور معاونین وزارتخانه و مدیر کل‌مالی و رئیس اداره کل کارگزینی تشکیل گردید .

بطوریکه در وزارت فرهنگ گفته میشد سازمان جدیدی که از طرف کمیسیون مامور این کار تهیه شده باطلاع آقای دکتر صدیق رسیده و ایشان نیز با این پیشنهادات‌موافقت کرده و دستور داده است احکامی صادر شود .

خبرنگار ما در گزارش خود می‌افزاید بطور قطع این احکام درآخر وقت اداری امروز یا فردا بامضای وزیر فرهنگ خواهد رسید .

بعلت تشکیل این کمیسیون‌برای اتخاذ تصمیم نهائی درباره صدور احکام بعضی از رؤسای فرهنگی ، وزیر فرهنگ تا آخر وقت اداری از پذیرفتن مراجعین خودداری نمود

گفته میشود درسازمان جدیدی‌که بتصویب رسیده ادارات فرهنگ‌تهران تقلیل پیدا خواهد کرد. بدین ترتیب که ادارات فرهنگ استان تهران که از۲۲ اداره‌تشکیل‌شده‌به۱۴اداره‌تقلیل پیدا خواهد کرد .

خبرنگار ما اطلاع میدهد ازرؤسای چهارده اداره فرهنگ تهران دربخش های فرهنگی تهران استفاده خواهد شد و بخشهای فرهنگی در سازمان جدید تقویت شده و دبیرستانهانیز ضمیمه بخشها گردیده است .

خبرنگار ما در گزارش خود می افزاید تا موقعیکه کادر دبیران‌تکمیل نشده‌برای‌رؤسای‌ادارات که‌لیسانسیه میباشند ده ساعت در هفته تدریس گذاشته شده است .

### انتخاب هیئت رئیسه کمیته استان تهران حزب ملیون

دیروز عصر کمیته استان تهران حزب ملیون در محل حزب تشکیل جلسه‌داد . این جلسه بمنظور انتخاب اعضای هیئت رئیسه بود و آقایان زیر بارای مخفی و باتفاق آراء بعضویت هیئت رئیسه کمیته استان تهران انتخاب شدند :

آقای محمدعلی مسعودی رئیس کمیته ، آقای موسی خطاطان نایب‌رئیس ، آقای مهندس کامکار منشی کمیته ، آقای دکتر اسداله مصطفوی حسابدار .

### فرمانداران جدید تبریز وکرمان تعیین شدند

بدنبال تغییرات اخیردر کادر دوفرمانداری مهم دیگر نیز تغییراتی داده‌شد واز طرف وزیر کشور آقای احمد خردپیشه بسمت فرماندار کرمان و آقای اشرف پزشکپور بسمت فرماندار تبریز منصوب گردیدند. بقرار اطلاع در چند روز آینده احکام چند فرماندار دیگر نیز از طرف وزیر کشور صادر خواهد شد.

### قالی اهدائی ایران درکاخ یونسکو گسترده شد

از طرف هیئت نمایندگی ایران در یازدهمین کنفرانس عمومی یونسکو یك قطعه قالی ایرانی باحضور کلیه نمایندگان ملل درکاخ یونسکوگسترده‌شد

آقای دکتر رعدی رئیس هیئت نمایندگی ایران و آقای دکتر عمید ضمن بیاناتی باین مناسبت خدمات یونسکو را ستودند .

آقای دکتر عمید گفت ما نمونه‌ای از هنرایران را که مبین علاقه عمیق ملت ایران نسبت بهمه ملل جهان است برای کاخ یونسکو بارمغان‌آورده‌ایم.

مدیر کل یونسکو از اقدام هیئت نمایندگی ایران تشکر وسپاسگذاری کرد

### ده هزارتن شکر ازترکیه خریداری شد

خبرنگار ماطلاع میدهد که وزارت گمرکات اخیرا ده‌هزار تن شکر از یك کمپانی فرانسوی خریداری کرد.

این کمپانی در مناقصه‌ای که برای همین امر گذارده شده بود موفق‌بفروش شکرمزبور گردید.

ده‌هزارتن شکری که کمپانی تحویل‌خواهد داد ازشکرهای ترکیه است . اداره کل قندوشکر محل مصرف آنرا در نقاط وشهرهای شمال غربی وقسمتی از غرب که نزدیك به مرز ترکیه است تعیین کرد.

### معرفی معاون ثابت اداری وزارت دارائی بشاهنشاه

پیش از ظهر امروز تیمسار سرلشکر ضرغام وزیر دارائی باتفاق آقای عبدالحسین مقتدر معاون جدید وزارت دارائی در کاخ اختصاصی به حضور شاهنشاه رسیدند و آقای وزیر دارائی آقای مقتدر را بسمت معاون ثابت اداری آن وزارتخانه باعلیحضرت همایونی معرفی کرد .

## تلگرام دبیرخانه جشنهای شاهنشاهی بحضور شاهنشاه

این تلگرام امروز از طرف دبیرخانه شورای مرکزی جشن دوهزار و پانصدمین سال شاهنشاهی ایران به پیشگاه شاهنشاه مخابره شده‌است

**پیشگاه مبارك اعلیحضرت همایون شاهنشاه**

اعلام نظر شاهانه در جلسه مصاحبه مطبوعاتی کاخ مرمر در روز ۵آذرماه ۱۳۳۹ دائر بر اینکه شاهنشاه تصمیم قطعی بانجام مراسم‌فرخنده تاجگذاری اتخاذ فرموده‌اند و باحتمال قوی برگزاری این آئین پرشکوه و باستانی بابرگزاری جشن دوهزارو پانصدمین سال بنیاد شاهنشاهی‌ایران همزمان خواهدبود برای شورای مرکزی جشنهای شاهنشاهی ایران مژده‌ای بسیار مسرت بخش است ، زیرا تاجگذاری فرخنده شاهنشاه در هنگامی که درست بیست‌و پنج قرن از بنیانگزاری کهنسالترین تخت‌وتاج جهان میگذرد مظهر درخشان دیگری از استمرار ۲۵۰۰ ساله شاهنشاهی ایران و مایه شکوه و جلالی خاص برای این جشن بزرك ملی وتاریخی خواهدبود . شورای مرکزی و دبیرخانه جشنها آرزومندند که‌بااستفاده‌ازین فرصتی که تصمیم شاهانه برای ایشان درپیش آورده‌است وظیفه‌خویش را در تجلیل شایسته ملی و جهانی از این یادبودی که افتخار برگزاری آن در تمام جهان منحصرا باشاهنشاهی ایران است بنحوی که شایسته این جشن بزرك ملی و شاهنشاهی باشد هرچه بیشتر وبهتر انجام دهند .

**روز چهاردهم آذر**

## دومین کنگره توزیع اعتبارات کشاورزی وشرکتهای تعاونی تشکیل میشود

امروز اطلاع حاصل شد که روز۱۴ همین ماه‌دومین کنگره سالانه توزیع اعتبارات کشاورزی و شرکت های تعاونی روستائی تشکیل خواهد شد. برای شرکت در کنگره ازتمام روساءشعب بانك کشاورزی دعوت شده است.

این‌کنگره بمدت یك هفته طول خواهد کشید و روساء شعب هر کدام اشکالاتی‌را که‌در سال گذشته درضمن توزیع اعتبارات کشاورزی وتشکیل شرکت‌های‌تعاونی روستائی‌باآن‌مواجه شده‌اند طرح‌خواهند کرد. وراه‌حلهائی که‌برای رفع این مشکلات دارند پیشنهاد خواهند نمود تا اگراین راه‌حلها برای تمام‌کشور قابل قبول‌است ازطرف تمام واحدهای بانك پذیرفته شود.

روساء شعب بانك کشاورزی در ضمن باآخرین اطلاعات بانکی دراین کنگره آشنائی پیداخواهند کرد.

در این کنگره مامورین ترویج کشاورزی شرکت خواهند کردتا درزمینه اجرای قراردادهمکاری بانك کشاورزی و اداره کل ترویج در ساختن دهات نمونه مذاکراتی بعمل آید.

## آخرین خبرها ۲۴ ساعت بعد از ظهر

## دیلی اکسپرس‌مینویسد: ممکن است‌روس وانگلیس علیه آلمان متحد شوند

لندن ـ ۲۸ نوامبر ـ خبرگزاری فرانسه ـ سردبیر نظامی روزنامه دیلی اکسپرس درشماره امروز روزنامه مزبور نوشته است که هم اکنون طرحی درباره «وحدت» واحدهای شکاری کشورهای عضو پیمان آتلانتیك مورد بررسی قرار گرفته است هرگاه این طرح بمورد اجرا گذاشته شود قسمت بیشتر واحدهای شکاری انگلیس تحت فرماندهی ژنرال نورستاد قرار خواهد گرفت روزنامه دیلی اکسپرس اضافه میکند که این طرح در انگلستان مورد انتقاد شدید قرار گرفته و ستاد نیروی هوائی بریتانیا می‌خواهد حق استفاده ازشکاریهای خود را درماموریت های ماوراء بحار حفظ کند.

از طرف دیگر دیلی اکسپرس در شماره امروز خود بشدت طرحی را که اتحادیه آتلانتیك را بصورت یك قدرت اتمی در می‌آورد محکوم کرده می‌نویسد : غرب میخواهد اتحادیه آتلانتیك را در برابر شوروی به یك قدرت اتمی تبدیل کند . ولی با اجرای این طرح که ظاهرا آلمان غربی نیز در آن شرکت خواهد کرد، ممکن است اتحادیه آتلانتیك سرانجام تحت کنترل آلمان قرار گیرد . دیلی اکسپرس اضافه میکند که انگلیس باید بشدت بااین طرح مخالفت کند و در غیر اینصورت روزی خواهد رسید که تحت فرماندهی آلمانیها قرار خواهیم گرفت و ممکن است ناچار شویم اتحاد جدیدی با روسها بر علیه آلمان تشکیل دهیم .

## کاسترو سخنرانی‌میکردو بمب‌منفجر میشد

هاوانا ـ ۲۸ نوامبر ـ آسوشیتدپرس ـ فیدل کاسترو ضمن یك سخنرانی ، کشیشان کلیسای کاتولیك را متهم کرد که از صاحبان صنایع شکر رشوه گرفته‌اند که درکلیساها به فعالیت های ضد انقلابی دست بزنند

هنگامیکه کاسترو به اظهارات خود ادامه میداد، تعداد زیادی بمب منفجر گردید که تعدادی از این بمب‌هانیز درکنار دانشگاه که کاسترو سخنرانی میکرد ترکید و کاسترو گفت این ها کار مزدوران آمریکائیست. بمب های مزبور فقط صدا دار است و بشدت اطراف را میلرزاند

## مدارس درونزوئلا تعطیل شد

کاراکاس ـ ۲۸ نوامبر ـ آسوشیتدپرس ـ بدنبال زدوخوردهائی‌که دیروز میان پلیس و دانشجویان و دانش آموزان در گرفت، بدستور رئیس جمهوری این کشور ، تمام مدارس را امروز تعطیل کردند.این‌اغتشاشات‌از طرف مخالفان دست چپی پرزیدنت بتانکورت که طرفدار کاسترو هستند ترتیب داده شده بود. علت اغتشاشات از اوضاع ناراحت‌اقتصادی و سیاسی سرچشمه میگیرد . در حوادث دیروز ۳ نفر کشته شدند و ۲۱نفر مجروح گشتند .

## آلمانها بجای کمك، به آمریکائیها راهنمائی کردند

### وزیرخزانه‌داری امریکا ازآلمان غربی خواسته بود به‌بودجه‌آن‌کشور نیز کمك کند

بن ـ ۲۷نوامبر ـ یونایتد پرس ـ امروز آشکار شد که آندرسن‌وزیر خزانه‌داری امریکا ازمقامات‌آلمانی درمذاکرات اخیر خود خواسته بود تابه تعادل پرداختهای آمریکا و همچنین بودجه آن کشور کمك کنند.

وی مشکلات خودرا در تنظیم بودجه آمریکا بعنوان شاهد برای مقامات آلمانی نقل کرده بود تا آلمانها راراضی کند درسال ۱۹۶۱ معادل۶۰۰ میلیون دلار از مخارج ارتش آمریکا راببردازند.

وی گفته بود این مبلغ باید از بودجه آلمان پرداخته شود.

آندرسن به آلمانها گفته بود ذخائر طلاوارز آلمان در ۱۳ ماه گذشته ۳ر۱ میلیارد دلار افزوده شده است که یك سوم آن راقوای آمریکا مقیم آلمان پرداخته اند.

این نیرو هاکه بالغ‌بر۲۵۰هزار تن میباشند با خانواده خود مبالغ هنگفتی درآلمان خرج میکنند.

ولی آلمانها موکدا گفتندبسبب دشواریهای سیاسی و مشکلات مربوط به‌بودجه آن کشور نمی‌توانند پرداخت چنین مبلغی راتقبل کنند.

آندرسن اصرار ورزیده بود که ازلحاظ تعادل بودجه آمریکا این کمك مالی آلمان ضرورت دارد و باید آلمانها مخارج‌قوای آمریکا را درخاك خود بپردازند.

این پرداخت هم از خروج آن مقدار دلار از آمریکا جلوگیری میکند هم بهمین اندازه از هزینه‌های بودجه آن کشور میکاهد.

آلمانها متقابلا گفتند حاضرند کمك‌های خارجی خودرا تا یك میلیارد دلار درسال بالا ببرند و بیشتر این مبلغ‌را صرف سفارش کالابه آمریکا سازند تابه کشور های عقب‌افتاده ارسال شود.

بهرحال در نتیجه‌این مذاکرات طرفین حاضرنشدند از نظریات‌خود عدول کنند وآلمانها آندرسن را راهنمائی کردند که باافزایش‌مالیات هاکه در آمریکا ذخیره دست ـ نخورده‌ای راتشکیل میدهد،مشکلات خودرا در تنظیم بودجه برطرف‌سازد

## پنجمین ازدواج لاناترنر

سانتا مونیکا ـ کالیفرنیا ـ ۲۸ نوامبر ـ امروز لاناترنر ، ستاره معروف که ۳۹ دارد ، برای پنجمین بار ازدواج کرد. شوهر او «فردسمی» یکی از ثروتمندان است که دارای مزرعه و مؤسسات دامپروری است. در حدود دو سال پیش دختر لاناترنر معشوق او را بنام «جونی استامپا» باکاره از پای در آورد و هیاهوی فراوانی ،درباره لاناترنر راه افتاد . ولی دادگاه دختر لاناترنر را بعلت صغر سن و حمله استامپا به‌لاناترنر برای گشتن او، تبرئه کرد

شوهر جدید لاناترنر ۴۳ سال دارد

پرزیدنت ایزنهاور رئیس جمهوری امریکا هنگامی که‌استراحت گاه خودرا در آلبانی ( ایالت جورجیا ) ترك گفت با همان‌لباس‌مخصوص شکار سوار هواپیما گردید ولی پس از آنکه هواپیما به واشنگتن رسید وی با بهترین لباس و سرو وضع مرتب و آماده از آن پیاده شد . رئیس جمهور ازفرصت کوتاهی که‌در هواپیما داشت‌برای‌تغییرلباس‌وسروضع خود استفاده کرد


## اهالی محترم حوزه ٤ تهران

بدینوسیله یکفرد شجاع وشاهدوست و میهن‌پرستی چون جناب آقای **دکترعباس جناب زاده** را برای انتخابات انجمن شهر تهران پیشنهاد مینمائیم اگر مایلیدکه دارای بهداشت ـ مسکن خوب باشید ووضع زندگانی شما بهبود یابد بایشان رای دهید .

**دکتر رضا صحت ـ دکتر محمد حسن‌مرشد ـ عبدالقدیر آزاد ـ روحانی ـ مصطفوی ـ دکتر احمد دانش بخش ـ آیت‌الله فخرالاسلام یزدی ـ دکترحسین آزاد ـ دکترمحمدجناب زاده ـ حبیب‌الله رشیدیان ـ دکترمحمود نجم آبادی ـ دکترمهدی نوجوان ـ سرهنك بازنشسته ابوالقاسم فکری ـ سرهنك نوری شاد ـ حسن بازرگان ـ عباس حاجیان ـ حسین اسفندیاری ـ حسین جناب‌زاده ـ عبدالعلی‌مالك ـ ارسلان دلجوان.** آ ـ ۲۷۷۳۳ ۱ ـ ۵

مجلهٔ

# فردوسی

**نه عروس مطبوعات است و نه داماد آن!**
**نه «به‌به‌گوی» محیط است**
**نه ناشر افکار مهوشها و موچول دخت‌ها**
**اولین شمارهٔ مجله فردوسی**
**بی عکس وتفصیلات از «اسافل اوضاع»**
**وباآثاری از**
**آلبرکامو ـ عزیز نسین ـ الف. پ. آشنا ـ احمد ، شاملو**
**هوشنك کاوسی ـ محمد زهری ـ عبدالله توکل ـ بهروز فربود و ناصر نیر محمدی.**
**روز سه‌شنبه درسراسر ایران منتشر میشود**

## صندوق ذخیره اصناف

موثرترین وسیله برای تحصیل اعتبار و حفظ دارائی‌شمااست. مفیدترین کاری که امروز انجام میدهید افتتاح حساب ذخیره بامبلغ مختصری در شعب و باجه‌های بانك اصناف ایران است‌زیرا هم بهره‌روزانه به‌سرمایه شما افزوده میشود و هم از جوائز ممتاز استفاده خواهید فرمود .

شعب و باجه‌های بانك اصناف ایران همه روزه عصر هاهم برای افتتاح حساب ذخیره و دریافت وجه به‌حساب جاری آماده می‌باشند . آ ـ ۳۲۶۸۰

**پزشکان مجرب**
برای تشخیص صحیح، ازفیلم رادیو کرافی کداك استفاده میکنند.
نمایندگی کداك درمخبرالدوله همیشه بهمه نوع فیلم طبی مجهز است.
کداك

شرکت بازرگانی کالای سوئد بانهایت تاسف وتاثر فوت مرحوم مصطفی قلی ذوالقدر دبیر محترم دبیرستانهای شیراز را بعموم فرهنگیان بخصوص خانواده‌آنمرحوم‌تسلیت عرض مینماید. آ ـ ۳۲۷۵۰

## کیت کات

**شماهم ازبرنامه‌های جالب کیت‌کات دیدن کنید**

شاهرضا نبش بهار
تلفن ۶۲۵۰۰
آ ـ ۳۲۷۰۰

## اطلاعیه سازمان فاکوپا

**درباره مسابقه معمای**

**یك‌مو نباید ازسر کسی کم‌شود**

شنبه آخرین فرصت برای شرکت درمسابقه (یك مو نباید ازسر کسی کم شود) منقضی گردید ولی هنوز سیل نامه از چهار گوشه کشور به سازمان فاکوپا سرازیر است . این‌که می گوئیم سیلی از نامه اغراق نیست زیرا تا به امروز طبق آمار صحیح ۹۰هزارنامه بسازمان فاکوپا رسیده است . این شوق و شور بهت آور برای ما بیسابقه و شگفت انگیز است . سازمان فاکوپا همیشه موفق ترین و عظیم ترین برنامه های تبلیغاتی را اداره کرده است ولی این بارکیفیت استقبال شما داستان دیگری است .

ماازاین همه عنایت و توجه که نشانه اعتماد شما به سازمان فاکوپا است تشکر فراوان داریم شما با نهایت علاقمندی از مسابقه ما استقبال کردید وحالا نوبت ماست که جوائزی راکه وعده داده بودیم به شما تقدیم کنیم .

سازمان فاکوپا باوجود آنکه تاکنون میلیونها ریال جایزه‌رابابی نظری تمام بدست خود شرکت کنندگان قرعه کشی نموده و به برندگان آن تسلیم داشته است با این همه برای قرعه کشی این مسابقه آنچنان ابتکاری بکار خواهد برد و آن چنان شرائطی فراهم خواهد نمود که حتی برای بدبین ترین افراد جای هیچگونه شك وتردید باقی نماند .

نام شخصیت هائی را که ما برای نظارت در قرعه کشی وانجام این کار خطیر در نظر گرفته ایم به زودی منتشر خواهیم ساخت و آنوقت کوچکترین شائبه تردیدی باقی نخواهد ماند و شما ایمان‌خواهید یافت که واقعا علاقمند هستیم که هنگفت ترین جوائز را بشما تقدیم کنیم تصور نکنید که اینکار تنها بسود شما است بلکه مابا تقدیم این‌جوائز هنگفت سرمایه بزرگتر وبا ارزش تری بدست می آوریم و آن اعتماد ومحبت شماست وانگهی این جوائز هرقدر هم که هنگفت باشد در برابر بودجه سنگین تبلیغاتی ما مبلغ ناچیزی است واین حقیقتی بود که باید باشما درمیان می گذاشتیم .

**هموطنان عزیز !**

شتاب ما برای انجام مراسم قرعه کشی کمتر از شما نیست‌لیکن بررسی ۹۰ هزارنامه وتفکیك پاسخهای صحیح و غلط و تهیه برنامه جالبی برای قرعه کشی فرصت کافی می خواهد زیرا اگر یکنفر درروز ۸ساعت متوالیا کار کند و برای باز کردن پاکت و شماره زنی اوراق وتفکیك جواب صحیح وغلط فقط یکدقیقه صرف وقت کند ۱۵۰۰ساعت وقت لازم دارد یعنی ۱۸۸ روز باید روزی۸ ساعت کارکندلیکن مازتمام نیرو های خود در سازمان فاکوپا استفاده خواهیم کرد تا این کار را حد اکثر در مدت دو هفته تمام کنیم وقرعه کشی را انجام دهیم .

نام شخصیت هائی که ناظر جریان قرعه کشی خواهند بود وهمچنین برنامه تفصیلی قرعه کشی که‌از هر حیث جالب وتماشائی است بزودی باطلاع شما خواهد رسید.


## ملکه بخاری جهان

**بخاری سوپر فلیم**
**ساخت امریکا**
**که انتظار آنرا داشتید وارد شد**
**لطفا موقع خرید بمارك سوپرفلیم توجه‌فرمائید**

BIG OIL HEATER VALUE!

Superflame

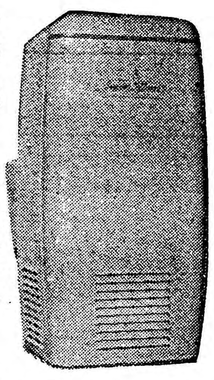

IDEAL FOR SMALL HOMES, CABINS, GARAGES, FILLING STATIONS — HEATS FROM 1 TO 4 ROOMS

- ✔ 2-WAY Heat. It Radiates and Circulates
- ✔ Exclusive Superflame "Triple-Combustion" Burner burns CLEAN, gives MORE HEAT with LESS FUEL!
- ✔ Safety Constant Level Valve *automatically* meters correct amount of oil. *Prevent flooding!*
- ✔ Waist-High Heat Control
- ✔ Modern design. Beautiful "Heat-Proof Baked-On Hammertone Finish

**بخاری سوپر فلیم یعنی**
**گرمای بیشتر بامصرف نفت‌کمتر**
فروش درکلیه فروشگاوهای معتبر