اطلاعات

سال سی‌وششم- شماره ۱۰۷۶۱ تکشماره ۳ریال
چهارشنبه هشتم‌فروردین‌ماه ۱۳۴۱

فرمانده ارتش سوریه کودتا کرد

پارلمان سوریه منحل‌شدو رئیس جمهوری این کشور مستعفی گردید

مرزهای سوریه باخارج بسته شد وبنادر وفرودگاهها بحال تعطیل درآمد

ژنرال ظهرالدین فرمانده ارتش

● **فرمانده ارتش طی‌اعلامیة از رادیو دمشق گفت: کودتای جدید ادامه‌کودتای قبلی بشمارمیرودوپارلمان بسبب غفلت در انجام وظائف خود منحل شده است شرح درصفحه هفدهم**

کودتای نظامی آرژانتین درشرف وقوع است

درصفحه آخر

نخست‌وزیر دیشب دریك مصاحبه تلویزیونی گفت:

ماسعی داریم روابط دوستانه‌ای باشوروی داشته باشیم

ولی نمیتوانیم گذشتی بکنیم که مخالف استقلال وخارج ازحدود توانائی ماباشد

کسری هزینه برنامه عمرانی سوم راازمحل کمك کشورهای دوست تامین خواهیم کرد

جواب آقای روح‌الله مبشر که از طرف تلویزیون با ایشان مصاحبه می کرد گفت: در مذاکراتی که باسران حکومتها و دول اروپائی انجام دادم فقط موضوع کمك مادی بایران‌مطرح نبود بلکه نظر اساسی توضیح مسائل مورد ابتلاء ایران از جهات سیاسی، اجتماعی و اقتصادی و بخصوص‌بیان موقعیت و اهمیت جغرافیائی ایران بود و مخصوصا دراین مورد اخیر این مسافرت بسیار موفقیت آمیز بود و من در ملاقات باسران دولتها این مطلب را روشن کردم و خوشبختانه نهایت تفاهم بین این دولتها وایران وجود دارد، من در این مسافرت‌توجه

بقیه درصفحه نوزدهم

ساعت هشت و سه ربع بعد ازظهر دیروز آقای دکتر امینی نخست وزیر طی یك مصاحبه تلویزیونی پیرامون مسائل مختلف مملکتی صحبت کرد. آقای نخست وزیر در این مصاحبه که در حدود نیمساعت بطول انجامید در پاسخ سئوال مربوط بمسافرت خود باروپا و نتایج این مسافرت و کمك دول اروپائی باقتصاد ایران در

● **عده‌ای تصور میکنندکمك های کشور های بلوك‌شرق بدون شرط است درحالی که من سراغ ندارم این کشورها بدون شرط‌کمك اساسی به هیچ کشوری کرده باشند**

● اگر هم دول دوست بما کمك نکنند ما بانجام اصلاحات با درآمد خودو از جمله درآمد نفت ادامه خواهیم داد

● **اساس برنامه اقتصادی ما حمایت ازصنایع داخلی است**

● با محدودیت صادرات قیمت اجناس پائین نمی- آید ما میتوانیم گوسفند زا به قیمت ارزان‌ازترکیه وارد کرده واز جنوب به قیمت خوب به‌شیخ‌نشینها بفروشیم

● **امیدواریم امسال ادارات مملکت اصلاح شود وکار های مردم زودتر انجام گردد**

برای معرفی وزیرجدید خارجه

نخست‌وزیر فردا درشمال شرفیاب میشود

● **آرام هنگام ترك بغداد گفت: مسافرت من به‌تهران هیچ ارتباطی بااحضارسفیر کبیر عراق در ایران ندارد**

دیروز زاطلاع دادیم که آقای‌عباس آرام سفیر کبیر ایران در عراق‌وارد تهران شده است تا برای تصدی‌پست وزارت‌خارجه بحضورشاهنشاه معرفی گردد.

آقای آرام شب سه شنبه بغداد را بطرف تهران ترك کرد در فرودگاه

بقیه در صفحه آخر

درنتیجه یك حادثه شدید رانندگی درجاده کرج

امیر حسین خان ایلخان ظفر وسه نفر دیگر کشته شدند

● **اتومبیل سواری سناتور سابق‌تهران‌پس‌ازتصادف بایك اتوبوس ۹ متر دورتر پرتاب شد امیرحسین خان ایلخان بختیاری پس از آنکه دیشب تحت عمل جراحي قرارگرفت ساعت هفتو نیم صبح امروز درگذشت**

● کارشناس فنی علت تصادف را ترمز ناگهانی اتوبوس وانحراف آن بچپ تشخیص دادوراننده اتوبوس گفت برای احتراز از تصادف بایك‌مادر و بچه ترمز کرده است

شرح درصفحه هیجدهم

اتومبیل سواری پس‌از تصادف بصورت‌آهن‌پاره‌ای‌درآمد وراننده آن پشت فرمان کشته شد درگوشه بالای عکس‌مرحوم امیرحسین‌خان‌ایلخان‌ظفر بختیاری‌دیده‌میشود.

شرح حال مرحوم ظفر ایلخان

مرحوم امیر حسین خان ظفرایلخان بختیاری فرزند حاج خسروخان‌سردار ظفر بود آنمرحوم تحصیلات خودراقبل از آغاز جنك اول جهانی درسویس و انگلستان بپایان رسانید و پس‌ازجنك بایران بازگشت و در سال ۱۲۹۵ خورشیدی بحکومت یزد منصوب شد.

مرحوم امیر حسین خان چنددوره نماینده مجلس شورای ملی بود ودر دوره پانزدهم بسمت نایب رئیس‌مجلس شورای‌ملی انتخاب گردید ودراولین دوره مجلس سنا بنمایندگی انتخاب شد.

درزمان نخست‌وزیری تیمسارسپهبد زاهدی دوسال وزیر مشاور کابینه‌بود

بقیه در صفحه هفدهم

فرداکمیسیون رؤسای دانشکده ها تشکیل میشود

امروز مجددا تایید شد که دانشگاه دوماه تعطیل دارد

امروز خبرنگار دانشگاهی ما کسب اطلاع کرد که ساعت یازده صبح فردا کمیسیون‌روسای‌دانشکده ها در حضور آقای دکتر فرهاد رئیس‌دانشگاه‌تشکیل جلسه میدهد.

این جلسه بمنظور مذاکره پیرامون نحوه افتتاح دانشکده ها و تدریس دروس عقب مانده تشکیل میشود و روسای دانشکده ها گزارشی ازوضع دانشکده های خود را باطلاع رئیس

بقیه در صفحه هفدهم

وزیر بازرگانی امروز بخبرنگار ماگفت:

آزادی‌صدور دام‌وخواربار

ممکن‌است موقتا موجب ترقی قیمت آنها شود ولی‌باازدیاد تولید دوباره این قیمت‌ها پائین می‌آید

امروز آقای دکتر آموزگار وزیر بازرگانی طی یك مصاحبه پیرامون مقررات واردات به خبرنگار ما اظهار داشت دقت و توجهی که در تهیه مقررات واردات و صادرات سال ۱۳۴۱ شده‌است در تاریخ تهیه‌مقررات‌واردات کشور بی‌سابقه است.

مادر مورد هر کالا دقیقا مطالعه کرده‌ایم که مثلا واردات‌آن چقدر ارز

بقیه در صفحه هفدهم

پشمبافی جهان
شعبه - طاقه فروشی سرای امیر

آگهی افتتاح شعبه جدید بانك‌تهران

باطلاع عموم میرساند شعبه دروازه شمیران این بانك واقع در اول خیابان هدایت از روز ششم فروردین ماه جاری افتتاح گردیده و برای انجام کلیه امور بانکی آماده است.
۱ـ۳ آـ۱۵۶

بانك تهران

سیزده بدر... مهمانخانه‌رامسر
سیزده بدر... مهمانخانه‌بابلسر
سیزده بدر... مهمانخانه‌چالوس
سیزده بدر... مهمانخانه‌گچسر
سیزده بدر... مهمانخانه‌آبعلی

شعبه کرج بانك سپه

از روز پنجشنبه نهم فروردین ماه سال جاری در خیابان دانشکده کشاورزی افتتاح میشود وهمه گونه معاملات بانکی را باتجار واصناف باتسهیلات ممکنه انجام‌خواهدداد.
۱ـ۲ آـ۱۲۲ **بانك سپه**

چای جهان
دارجیلینگ ۲۵۴ ارغوان‌نشان دوکله‌نشان ناودونشان هوشنگ‌نشان ۲۵۱ فانوس‌نشان لیمونشان

آگهی افتتاح شعبه جدید بانك‌تهران

شعبه جدیدالتاسیس این بانك واقع در میدان خراسان پاساژ جواهری از روز ششم فروردین ماه جاری مفتوح و آماده همه گونه فعالیت بانکی است.

بانك تهران
آـ۱۵۶ ۱ـ۳

اطلاعیه درباره کرم زیبائی وبهداشتی داروگر

هم میهنان عزیز -داروگر افتخار میکندکه پس از ۳۵ سال خدمت ببهداشت .کشور توانسته است اعتماد شما را بمحصولات خود چنان جلب‌نماید که در حال حاضر هر یك از فرآورده‌های بهداشتی وزیبائی کارخانجات داروگرد درنوع خود منحصر بفرد باشد واز استقبال بی نظیر شما از همان‌روزهای اول پخش محصول‌بر خوردار گردد انواع‌صابونهای داروگر - شامپو داروگر -وسایر فرآورده‌های بهداشتی کارخانجات داروگرهم اکنون‌دربازار مانند پول دست‌بدست میگرددو خریداران عمده‌محصولات فوق بخاطر خرید بیشتر آن نوبت میگیرند .این موفقیت و نظایر آن بدون تردید بدو عامل‌اساسی بستگی دارد که یکی علاقه شما هم میهنان عزیز بمصرف محصول داخلی است ودیگری صلاحیت و صداقتی است که‌فرد فرد متخصصین و کارکنان کارخانجات داروگر در کار تهیه محصول‌ازخودنشان میدهند.

اینان محصولی را تهیه میکنند ودر آن از تمامی تجرب و حداکثر امکانات موجود در جهان استفاده میکنند از این جهت که این محصول را عزیزان آنها -جگر گوشه‌های آنان وخلاصه افراد این آب وخاك استفاده خواهند کرد ومرغوبیت این محصولات بهداشت خانواده‌های همانها را تامین میکند وپول آن بجیب مردم همین آب وخاك بر میگردد . در طول اینمدت وبخصوص در چند سال اخیر بخاطر استفاده‌ازعلاقه مردم‌به‌محصولات‌داروگر کمپانیهای متعدد خارجی بکار خانجات داروگر پیشنهاد تهیه محصول میدادند که‌چون شرایطشان بضرر اقتصاد این مملکت بود و فرمول محصول‌آنان با پرنسیپ کارخانجات داروگر و علاقه‌اش به‌رعایت صد در صد عوامل مفید برای بهداشت کشور کاملا تطبیق نمینمودعلیرغم منافع سر شار و بدون‌زحمتی که برای کارخانجات داروگر در برداشت باکثراین پیشنهادها ترتیب اثر داده نشد.

در چند ماه اخیر کارخانجات دارو گراقدام بعرضه کردن کرمهای بهداشتی‌نمود وبا اینکه بیش از سی سال است انواع کرم های بهداشتی و زیبائی تهیه مینماید که در اکثر خانواده هامصرف کنندگان علاقمندی پیدا نموده است ولی بخاطر استفاده بیشتراز تجارب‌سی ساله برای تهیه‌محصولی که صد در صد مطابق شرایط تقریبا استثنائی خصوصیاتی اقلیمی کشور ما باشد اقدام به تهیه کرم های بهداشتی جدید در جعبه های بسیار زیبا و مناسب و ظریف پلاستیکی نموده و بر خلاف انتظار و بیش از توقعی که هم‌وطنان عزیز در این مورد برای کارکنان داروگر بوجود آورده بودند چنان استقبالی از آن به عمل آمد که در حال حاضر کارخانه را در مقابل مشکل بزرك توزیع و تهیه مداوم و زیاد آن قرار داده است و ماهمانطور که پیش بینی میکردیم این امر رقبای ما را ناراحت کرد و آنان را بجای تلاش در بهبود محصول به تکاپوی دست آویز های ناصحیح واداشته است بطوریکه آنان برای حفظ موقعیت استثنائی پیش به تقلید های‌غیر قانونی‌برای لجنمال کردن‌این محصول برخاستند و اعمالی را تدارك می بینند که بموقع فاش خواهد شد و در مراجع صلاحیتدار مطرح خواهد گردید .

کارخانجات داروگربا عرضه کردن کرمهای جدید فقط بذکر این نکته مهم بهداشتی اکتفا نمود که امتیاز این محصول بر هر محصول‌خارجی در اینست که در ترکیب مواد و شرایط تهیه آن کلیه خصوصیات اقلیمی ایران از نظر ارتفاع - مقدار رطوبت - نورشدید خورشید و غیره رعایت شده و برای پوست دست و صورت پرورش یافتگان این آب و خاك تاکنون محصولی نظیر آن به بازار ایران عرضه نشده است .

داروگر از این امتیاز تقریبا انحصاری نه تنها در مورد کرم بلکه در مورد تمامی محصولات خود برخوردار است و حالا که اعلامیه های بلند و کوتاه روز های اخیر باب آزمایش صحت این مدعا را باز کرده است از این جهت از هر فرد علاقمند- از هر شخصی که منکر این امتیاز است - از هر متخصص فن - از هر مقام صلاحیتدار - از زن و مرد دعوت میکنیم که بیایند و با متخصصین ما تماس بگیرند و از نزدیك مدارك و نتیجه آزمایش های ما را به بینند در اعلامیه ها ادعا میشود که گویا از شکل و طرح محصول آنها تقلید شده است ، اگر طرف خطاب این اعلامیه کارخانه داروگر باشد باید توضیح بدهیم که نفس انجام این عمل نه تنها باروش کارخانه داروگر و سابقه درخشان سی ساله‌اش‌مباینت دارد بلکه‌در مورد بخصوص کرمهای بهداشتی که کارخانه دارو گر مدعی امتیازانحصاری آنست چنین تقلیدی را بسیار کودکانه میداند .

کارخانه داروگر نه تنها احتیاجی بتقلید از شکل خارجی محصولات رقیب خود نمی‌بیند بسبت سابقه درخشانی که دارد محصولاتش مورد تقلید دیگران است وهم اکنون درمراجع قضائی‌پرونده‌های بسیاری دراینمورد درجریان است . محصولات داروگر از کوچك و بزرك در بسته هائی که علامت نخل‌یعنی علامت تجارتی کارخانجات داروگر ونام داروگرروی آن‌نقش گردیده است عرضه میشود و این علامت ونام افتخار کارخانه است ووجود آن بزرگترین عامل شناسائی محصول بمصرف کنندگان عزیز استودر همه جا و در هر مورد ازذکر این امرکه برای خرید محصول داروگر به علامت نخل ونام داروگر توجه گردد خودداری نشده است ودرصدد است که بزودی برای محصولات زیبائی وبهداشتی استانداردی درایران پی‌ریزی‌نماید .کارخانه‌داروگر همیشه گفته وبا افتخار هم میگوید یك موسسه ایرانی است ومحصولات آن از امتیاز تطبیق کامل باخصوصیات اقلیمی این آب و خاك برخورداراست کارخانه داروگر باید وباید بیش‌از هر تولید کنندهٔ خارجی بتامین بهداشت این آب‌و خاك -بعدم خروج سرمایه این سرزمین علاقمند باشد وطبیعی است که بنفع عمومی فعالیت خود بیش‌از نفع مادی آن دل می‌بندد .

کارخانه داروگر مفتخر است که این وظیفه‌را بخوبی انجام داده و درآینده بهتر از پیش انجام خواهد داد ونمیتواند بابهداشت هم‌وطنان عزیزخود معامله کند .

اگر دیگران از اقبال مصرف کنندگان‌عزیز نسبت بمحصولات این کارخانجات رنج‌میبرند گوخود را اصلاح کنند .

برنامه‌های تعلیماتی

دیروز قالب و چهارچوب کلی برنامه جدید تعلیمات ابتدائی و متوسطه تا آنجا که در دسترس خبرنگار ما قرار داشته در این روزنامه بمعرض قضاوت و استحضار عامه گذاشته شد ...

غرض از بکار بردن اصطلاحات « قالب و چهار چوب » و «بمعرض قضاوت و استحضار عامه گذاشتن » اینست که نشان دهیم که اولا این برای اولین‌باراست که چنین برنامه و مطلبی از حالت صحبت ها و آرزوها و خیالات در یك قالب و چهار چوبه قابل درك و بررسی رفته است ، ثانیا اینکه این برنامه و مطلب از مهمترین مطالبی است که‌حقا میبایستی بمعرض قضاوت و استحضار مردم گذاشته شود .. بی‌شك همه مردمی که نگران‌سرنوشت فرزندان خود بوده و بفکر تامین‌آتیه و تضمین لیاقت نسل بعدی برای اداره کشور میباشند حق دارند وباید که دراین امر اظهار علاقه‌نمایند ... نه تنهانسل‌آینده ، حتی هم‌اکنون ده‌ها هزار جوانان مملکت ما قربانی نقص برنامه های تعلیماتی شده‌اند و باید قبول کنیم که دیگر بدوران بی‌اعتنائی و بی‌خیالی نسبت به سرنوشت فرزندان کشور نمیتوان بیش از این‌دانسته و ندانسته ادامه داد ... پیداست که در تهیه این چهار چوبه برنامه های جدیداشخاص مطلعی بخصوص مطلعین از سازمانهای مدارس ابتدائی و متوسطه کشورهائی مانند آلمان و امریکا دخالت داشته‌اند و برروییهم باید گفت که قالب واستخوان بندی برنامه مزبور براساس آماده ساختن اطفال و جوانان برای زندگی مستقل و کار تهیه شده‌است .. اما مهمترین مطلبی که‌دراین باره مقدم‌برهرچیز ، ما باید بدان اشاره کنیم ، اینست که جان بخشیدن باین استخوان بندی و قالب برنامه ، نمی‌بایستی در گیرو دارمطالعات و بررسی ها و کمیسیون های مداوم بعهده تعویق و تاخیر گذاشته شود .. باید هرچه زودتر همه کارهای تشریفاتی و غیر فوری رادر شوراها و کمیسیونهای مربوطه بکنار گذاشت و برنامه جدید تعلیمات ابتدائی ومتوسطه‌را بصورت کامل و آماده برای اجرا تنظیم نمود ... و چنین بنظر میرسد که بخصوص اگر در آخرین بررسی هائی‌که می‌شود مواد درسی تعلیمات عملی و حرفه‌ای را هرچه بیشتر با احتیاجات فوری و ضرورتهای واقعی کشور تطبیق بدهند شانس موفقیت برنامه بیشتر خواهد شد ، و شاید برای تامین این منظور بهتر آن باشدکه‌آمارها و ارقام پیش‌بینی شده در برنامه سوم عمرانی کشور بدقت مورد توجه قرار گرفته و کمیت و کیفیت نیروهای انسانی لازم برای پیش‌بردن و اجرای برنامه عمرانی مزبور معلوم گردد ..

نه تنها اجرای برنامه مزبور احتیاج بتعداد زیاد ولی معینی از نیروهای انسانی در رشته های مختلف دارد بلکه بااجرای آن برنامه زمینه های مشخص و روشنی برای کار و فعالیت در کشور بوجودخواهد آمد که پیش‌بینی خصوصیات نیروهای انسانی لازم برای همه آنها ولو بتقریب ضروری است ...

لزوم توسعه و حمایت صنایع روستائی ، تربیت تعداد لازم‌افراد برای اداره و تصدی کارهای مختلف دهات‌ومزارع که بااجرای برنامه های اصلاحات ارضی شکل تازه‌ای بخود خواهند گرفت ، همچنین اداره امور شرکتهای تعاونی و مدیریت فروشگاهها و بالاخره شکل تازه دادن بزندگی اجتماعی کشور احتیاج به مردان و زنانی دارد که برای تامین آنها چشم آینده کشور بهمین برنامه تعلیمات ابتدائی و متوسطه دوخته است ... در برنامه ای که دیروز باطلاع رسیدمسئله خانه‌داری بحق مورد توجه قرار گرفته ، اما چه بهتر که‌همانطور که چندی قبل هم نوشتیم برای برنامه مدارس دخترانه ترتیبی داده‌شود که در عین حال عده زیادی بتوانند بخدمات پرستاری و بهسازی و بهیاری در درمانگاهها و بیمارستانهای شهر ها و دهات آماده شوندو خود بخود ضمن انجام مرحله‌ای از تحصیلات حاضر و قادر برای انجام‌این خدمت مقدس گردند ...

درعین حال مسئله مهم دیگری نیز اکنون بچشم میخورد و آن آماده کردن تعداد زیادی معلم برای اجرای چنین برنامه زنده و فعال میباشد . گرچه اغلب معلمین عزیز دبستانها و دبیرستانها بخصوص فارغ‌التحصیلان دانشسراهای مقدماتی و دانشسرایعالی جملگی در آرزوی اجرای برنامه های تعلیماتی فعال و زنده میباشند و اصولا تحصیلات خودرا خوشبختانه دراین رشته انجام داده‌اند ولی قطعا نیزعده کمی‌وجود دارند که ناچار برنامه های‌تعلیماتی غلط فعلی آنان را با خود همراه کرده و به تعلیم نظری‌عادت‌داده‌است و بنظرچنین‌میرسدکه ازهم‌اکنون باید بموازات تکمیل و تدوین برنامه های تعلیماتی ، برنامه ها و تعلیمات و تدابیری هم برای رفع این نیازمندی اساسی بموقع اجرا گذاشته شود . چه‌بسا که بایش آمدن موقعیت برای اجرای برنامه‌های تعلیماتی عملی و فعال بتوان از میان سایر کارمندان دولت نیز افراد شایسته و باذوق و آماده برای همکاری و خدمت در فرهنگو تعلیم در رشته های مختلف فنی و عملی پیدا کرد ...

برای از پیش‌بردن یك برنامه تعلیماتی صحیح در مدارس‌ابتدائی و متوسطه ، پس‌از تصمیم و صمیمیت مسئولان فرهنگ ، معلم و کتاب نقش مهمی را برعهده دارند که‌بنظرماجادارد عموم صاحبنظران و استادان و حتی پدران و مادران روشنفکر خانواده ها دراین‌باره صریحا اظهار نظر کرده و راهنمائی نمایند تا واقعا سعی و کوشش ملی و جامعی در راه تربیت فرزندان کشور بعمل آمده باشد .

باید برنامه های تعلیماتی باالهام گرفتن از آرزوهای ملی و مقتضیات جهان امروز طوری تهیه‌واجرا شوند که‌بتوانند مردان وزنانی واقعا ایرانی وایران‌شناس و عناصری دلسوز و مطلع وزنده ومتکی‌بخود برای مملکت بیار آورند ، و تنها باین ترتیب است که به ادامه حیات ملی سربلند میتوان امیدوار بود و بس .

یادگار جاویدان

اغلب چیزهای دیگرکه هدیه وعیدی داده میشود از میان میرود وفراموش میشود اما کتاب یادگار جاویدان است و خط شما برصفحه اول کتاب همیشه باقی است و یادآور صمیمیت‌ها ودوستی‌ها است . برای انتخاب کتابهای خوب به فروشگاه موسسه امیرکبیر مراجعه فرمائید.

خیابان شاه آباد ـ مقابل باغ سپهسالار

دفتر وکالت آقای رضا شمس وکیل پایه‌یك‌دادگستری ازمحل سابق به اول خیابان ویلا شماره ۳ انتقال یافته و شماره جدید تلفن ۶۰۷۷۱ میباشد. مدیردفتر ـ جبلی

۱ـ۳ آ ـ ۱۸۴

کلاسهای انگلیسی

درانجمن ایران وامریکا

کلاسهای عادی انگلیسی انجمن برای دوره بهار از روز ۲۰ فروردین ماه تشکیل خواهد شد .علاوه بر ۱۲ کلاس زبان‌انگلیسی کلاسهای انتخابی شامل انگلیسی بازرگانی ـ ماشین نویسی ـ تند نویسی ـ دفتر داری و حسابداری ـ ادبیات امریکائی و کلاسهای مکالمه نیزدائر خواهد بود .

دانشجویانیکه قبلادرکلاسهای انجمن شرکت نداشته‌اند بایستی امتحان تعیین قوه بدهند .

امتحان تعیین قوه در جریان نام نویسی‌انجام خواهد گرفت .

برنامه امتحانات

۷و۸ و۹و ۱۱ فروردین از ساعت ۹ صبح تا ۱۲ ظهر واز ۳ تا۷ بعداز ظهر

۱۴ فروردین از ساعت ۹ صبح تا ۱۲ ظهر واز ۳تا۷بعدازظهر

۱۵فروردین (آخرین روز برای نام نویسی از ۹ صبح تا ۱۲ ظهر واز ۳ تا ۷ بعد از ظهر میباشد که شهریه آن ـ ۲۰۰ ریال اضافه بر میزان معمول خواهد بود)

۱ـ۳ آ ـ ۱۵۲

مجالس ترحیم و یادبود

انجمن مطبوعات ایران با کمال تاسف درگذشت **آقای احمد ملکی مدیر روزنامه ستاره** را باستحضار عموم‌کارکنان مطبوعات و دوستان و آشنایان آنمرحوم می رساند مجلس ترحیم روز ۵شنبه ۹ فروردین ازساعت ۹ تا ۱۱ صبح در مسجد ارك‌برقرار خواهد بود .

خانواده های **ملك ـ ملکی ـ کاوه ـ پیروزگر ـ اشرفی ـ امیری ـ حسامی قاجار ـ حکیم خسروی ـ صدریه ـ کامیاب ـ خواجوی ـ زعیم ـ پگاه ـ طرفه ـ ضرغامی ـ افشار قاسملو ـ عبرت ـ فوزی ـ صدیق ـ خسروانی ـ مقدم ـ راستین ـ فرزانه**

باکمال تاسف فوت ناگهانی **آقای احمد ملکی** مدیر روزنامه یومیه ستاره‌را باطلاع‌خویشان و دوستان آنمرحوم می رساند مجلس ختم مردانه روز پنج شنبه نهم فروردین ماه ۱۳۴۱ ازساعت ۹ الی یازده صبح در مسجد ارك‌ومجلس ختم زنانه عصر همانروز در منزل آنمرحوم واقع در خیابان شمیران خیابان باستانی منعقد خواهد بود .

باکمال تاسف فوت ناگهانی مرحوم **آقای حیدر قلی بصیری** را باطلاع خویشان و دوستان‌میرساند . مجلس‌ختم‌آنمرحوم روز پنجشنبه نهم فروردین ماه در مسجد معتمدالملك(خیابان ژاله روبروی بیمارستان شفایحیائیان) ازساعت چهار تاشش بعد از ظهر منعقد می باشد ختم زنانه در همانروز و ساعت در منزل شخصی واقع در خیابان خواجه نظام‌الملك ـ سه‌راه زندان ـ خیابان سوهانك کوچه طاهری منزل آقای محمود بصیری بر قرار است .

الاحقر حاج عبدالحمید موسوی ماکوئی ـ رضا قلی‌بصیری علی اصغر بصیری ـ محمود بصیری ـ نریمان بصیری ـ ولی مویدماکوئی ـ اسدالله موسوی ماکوئی ـ نوزاد ـ علی‌یلدائی اسمعیل کاتبی ـ علی عباسقلی زاده ـ اکبر بصیری ـ احمد ریاحی

۱ـ۲ آ ـ ۹۹

خانواده های **معصومی ـ جاوید ـ سعیدیان ـ جاودان ـ طورچی ـ سراج ـ طاهری ـ کاظمی ـ قلم‌ساز ـ وهابیان**

بانهایت تاثرفوت مرحومه مغفوره والده آقایان حاج محمد معصومی ـ حاج علی معصومی ـ عباس معصومی را باطلاع دوستان و آشنایان میرساند مجلس ترحیم مردانه پنجشنبه ۹ر۱ ازساعت ۹ الی ۱۱ در مسجد جامع و ختم زنانه در همانروز ازساعت ۳ الی ۵ بعد از ظهردر منزل شخصی‌واقع در امامزاده یحیی کوچه چاپخانه منعقد می‌باشد. بعموم‌بازماندگان آنمرحومه مصیبت وارده‌را تسلیت میدهیم

بایکدنیا تاسف بمناسبت درگذشت **بانو گوهر ناجیان** متعلقه آقای تقی ناجیان مجلس تذکری از ساعت ۹ الی ۱۱ صبح روز پنجشنبه نهم فروردین ماه دربازار مسجد امامزاده زید منعقد است .

حاج آقا بزرك ابوحسین

ابراهیم رازی ـ ابراهیم غفاری ـ احمد کفشبر ـ حسین فخاری ـ حمید قاسمیه ـ هاشم ناجیان ـ یعقوب ناجیان ـ حاج حسن ناجیان

بخانواده محترم ناجیان بویژه بازماندگان آنمرحومه مصیبت وارده را تسلیت میدهیم .

باکمال تاسف درگذشت **بانو زیور** والده ماجده آقای میر محمد حسین امیر شرفی بدر را باطلاع دوستان وآشنایان وخویشاوندان میرساند بنابروصیت آنمرحومه از برگزاری مجلس ختم خودداری و شب یادبود هفته مرحومه مغفوره‌بعداز ظهر روز یکشنبه دوازدهم فروردین ۴۱ که مصادف با رحلت حضرت امام جعفر صادق علیه‌السلام می باشد در امامزاده عبدالله آرامگاه بدر برگزار خواهد شد .

میرسید حسن امامی ـ امام جمعه تهران

بخانواده محترم آنمرحوم بویژه بازماندگان مصیبت وارده‌را تسلیت می دهیم .

درگذشت **آقای حاج حسن گوهرنشان معروف** برضوان‌خواه را باطلاع بستگان و آشنایان میرساند مجلس یادبود آنمرحوم در روز ۵ شنبه ۹ فروردین از ساعت ۹ الی ۱۲ در مسجد حاج ابوالفتح واقع در میدان شاه و ختم زنانه در همان روز ازساعت ۲ الی ۶ بعد از ظهر در منزل شخصی واقع درخیابان مولوی ـ باغ فردوس ـ چهارراه شاهین منعقد می باشد .

عباس گوهرنشان ـ حسین ـ محمود ـ قاسم ـ مصطفی رضوان خواه ـ حاج علی اکبر صفار هرندی ـ حاج علی اصغر صفار هرندی ـ دومیرانی ـ لنجانی ـ موشیدی ـ ذوقی‌نژاد ـ نباتی ـ نادعلی ـ ناظم زاده ـ آماده ـ اسکندری

خانواده‌های **شهشهانی ـ شاه‌غلامی ـ ساعتچی ـ جانشکار ـ سادات میرشمسی ـ زمردیان** باکمال تاسف فوت مرحوم **حاج سید حسین شهشهانی** را باطلاع میرساند مجلس ترحیم از ساعت ۹ تا ۱۱ صبح روز شنبه یازده فروردین در مسجد مجدبرقرار است .

۱ـ۲ آ ـ ۲۰۵

بانهایت تاسف و تالم درگذشت ناگهانی جوان ناکام **دکترمراد برجیان** را باطلاع‌دوستان و آشنایان‌محترم میرساند وبدین مناسبت مجلس یادبودی ازساعت ۹ تا ۱۱ صبح روز شنبه یازدهم فروردین ماه درمسجد فخرالدوله واقع‌در دروازه شمیران و ختم زنانه بعد از ظهر همانروز در منزل شخصی در (خیابان شاه رضا ایستگاه آسیاب کوچه نظام‌الملك کاشی ۲۵) منعقد می باشد .

دکتر علی برجیان ـ حسن برجیان ـ مهدیقلی ضرغام ـ سرتیپ محمد علی موثق ـ مهندس ابراهیم تمیمی ـ دکتر ناصر موثقی ـ عبدالعلی برجیان ـ حشمت‌الله نوردهـ فریدون تمیمی ـ قاسمعلی یزدانی ـ کرمعلی ایرانپور ـ دکتر محمد ایرانپور ـ منوچهر پزشکیان ـ جمشید ضرغام

۱ـ۲ آ ـ ۲۲۹

بخانواده محترم برجیان بویژه بازماندگان‌مصیبت وارده را تسلیت می دهیم .

بمناسبت درگذشت شادروان **بانو کاترین فلسفی** همسر مرحوم حاج‌شرف‌الملك فلسفی مجلس یادبودی درمنزل آن مرحومه واقع در خیابان شمیران جنب کوچه بیرجند کاشی ۵۱ ازساعت ۴ الی ۷ بعد از ظهر روز پنجشنبه ۹ فروردین ماه منعقد خواهدبود .

خانواده های فلسفی ـ مرزبان ـ شریف ـ شهیدزاده

بعموم‌بازماندگان آنمرحومه مصیبت وارده‌را تسلیت میدهیم

پایان سال پیام ناگوار درگذشت نویسنده شهیر ورهبر روحانی‌بی نظیر مرحوم **حسین کاظمزاده ایرانشهر** را که در سویس اتفاق افتاده با کمال تاسف باطلاع خویشان و دوستان میرساند مجلس ترحیم ازساعت ۳ تا ۵ بعد از ظهر روزشنبه ۱۱ر۱ر۴۱ در مسجد مجد منعقد خواهد بود .

خانواده کاظم زاده ایرانشهر

سید حسن تقی‌زاده ـ دکتر رضا زاده شفق ـ مهندس طاهرزاده بهزاد ـ ابوالفضل حاذقی ـ احمد سعیدی ـ اسمعیل امیر خیزی ـ محسن حداد ـ مجید موقر ـ حسین شجره ـ جواد اقبال ـ روح الله موبد ـ علی اصغر خازنی ـ تقی‌خیال

با کمال تاثرو تاسف فوت مرحومه مادر اینجانبان محبوب ـ ایوب و داود مهدی زاده را در اردبیل باطلاع‌دوستان وبستگان می رساند مجلس ترحیم آنمرحومه روز پنجشنبه ۹ر۱ر۴۱ در مسجد اردبیلی ها چاله حصار واقع در گلوبندك ازساعت ۴ الی ۶ بعد از ظهر منعقد می باشد مجلس زنانه در همانروز بعد از ظهر در منزل آقای محبوب مهدی زاده برگزار می شود .

الاحقر ـ سید عبدالکریم انواری

حاج محمد جعفر مهدی زاده ـ حاج محمود مهدی زاده ـ حاج محمد باقر مهدی زاده ـ حاج ولی الله صمدی ـ حاج احمد مهدی زاده ـ حاج یوسف مهدی زاده ـ غلام مهدی زاده ـ جواد مهدی زاده ـ رمضان وفا ـ آقا بالاولی زاده ـ داود مهدی‌زاده محبوب مهدی زاده

مصیبت‌وارده‌را بخانواده آنمرحومه خصوصا آقای حسین مهدی زاده همکار عزیز تسلیت می گوئیم .

مراسم شب هفت جوان ناکام **دکتر مهدی سید شاکری** روز پنجشنبه ۹ فروردین ماه ازساعت ۴ تا ۶ بعد ازظهر برسر مزار آنمرحوم واقع در صحن مطهرحضرت معصومه‌علیهاسلام در قم برگزار می شود .

حاج سید حسین شاکری ـ حاج سید رضا شاکری ـ ابوالفضل سید شاکری ـ رضاسید شاکری ـ شکرالله‌سید شاکری ـ علی اکبر سید شاکری ـ محمد سید شاکری ـ احمد سید شاکری ـ عباس سیدشاکری ـ رزاق پور ـ فلاح ـ صالحی حسینی ـ ندیمی ـ نعیمی ـ حسین زاده ـ شریف زاده ـ سراجی

۲۴۳ آ

درگذشت آقای دکتر مهدی سیدشاکری جوان ناکام موجب کمال‌تاسف است ما بخانواده محترم آنمرحوم بویژه بازماندگان مصیبت وارده را تسلیت می دهیم .

باکمال تاسف درگذشت شادروان **حاج محسن حریری** را باطلاع دوستان و آشنایان میرساند مجلس ختم مردانه‌آن مرحوم ازساعت ۹ الی ۱۱ روز پنجشنبه ۹ر۱ر۴۱ درمسجد ولی عصر واقع در خیابان حشمت‌الدوله و مجلس ختم زنانه ازساعت ۴ الی ۷ بعد از ظهر روز جمعه ۱۰ر۱ر۴۱ در منزل شخصی واقع در اراضی باغشاه (کوی کارمندان دولت)خیابان پنجم پلاك ۵۱ منعقد می‌باشد .

خانواده های حریری ـ ابوالفتحی ـ آراسته ـ محمودیه فلاحی ـ لیقوانی ـ ترکیان ـ طه ـ سرتیپی ـ حجازی ـ چراغی فتحی

۱۹۳ آ

بعموم بازماندگان آنمرحوم مصیبت وارده‌را تسلیت میدهیم

بمناسبت شب سال درگذشت **مصطفی میرفخرائی** مجلس تذکری در روز پنجشنبه ۹ فروردین ماه جاری از ساعت ۴ الی ۶ بعد از ظهر در تجریش امامزاده صالح منعقد خواهد بود .

علی اکبر امیر وفائی ـ زینت میرفخرائی ـ فیروز میرفخرائی

۱۱۳ آ

باطلاع اقوام و آشنایان و همشهریان محترم میرساند چون روز پنجشنبه نهم فروردین ماه مصادف با شب هفت درگذشت پدر ارجمندم‌شادروان **امیراسدالله عامری** میباشد مراسمی از ساعت ۳ تا ۵ بعد از ظهر بر سر مزار آنمرحوم در امامزاده عبدالله برگزار خواهدگردید . امیداست باشرکت در این مراسم روح آن مرحوم‌را شاد و موجبات تشکراینجانب را فراهم آورید .

امیر حسین عامری

سیاسگزاری

از حضرت آیت‌الله العظمی جناب آقای دکتر میرسید حسن‌امامی امام جمعه تهران و تیمسار معظم سرلشگر نصیری ریاست محترم اداره کل‌شهربانی کشور و کلیه کارمندان و افسران محترم شهربانی و اقوام و دوستانی که در تشییع جنازه و مجلس ترحیم مرحوم **یوسف بهرامی** معاون سابق کل شهربانی با بذل عنایت و لطف بی شائبه حقا مارا رهین بزرگواری های خود فرموده اند سپاسگذاری نموده و اگر بواسطه تالمات شدید روحی در عرض معذرت و شرفیابی حضوری تاخیرو قصوری رخ دهد طلب عفو داریم .

بازماندگان مرحوم یوسف بهرامی

سپاسگزاری و معذرت

بدینوسیله از کلیه سروران معظم و بستگان گرامی بخصوص بانوان محترمی که بذل مرحمت فرموده و باتشریف فرمائی و شرکت در مجلس ختم مرحوم پدر بزرگوارم اظهار محبت و همدردی فرموده و موجب تسلی خاطر مرا فراهم فرموده اند صمیمانه سپاسگزاری‌نموده و چنانچه‌بعلت تالمات روحی در شرفیابی و عرض تشکر حضوری قصور و یاتاخیری شود ضمن طلب پوزش امید عفو دارم .

اشرف خاك نگار مقدم

از ذوات محترم دوستان و آشنایان و اهالی محترم‌اصفهان وبروجن که در مجالس ترحیم جوان ناکام شادروان

دکتر مراد برجیان

حضور یافته یا کتبا و تلگرافی اظهار همدردی فرموده اند بدینوسیله تشکر و سپاسگزاری می نمایم و اگر بواسطه تالمات روحی توفیق عرض تشکر حضوری حاصل نشد پوزش می طلبم .

عباسعلی برجیان

دکتر عباس جناب زاده

دارای گواهی نامه از دانشکده طب فرانسه درمان قطعی سوزاك تازه وکهنه وتقویت قوای‌تناسلی خیابان‌منوچهری مقابل کوچه‌ژاندارك اول کوچه مهر صبح و عصر

تلفن منزل مرحوم آیة‌الله کاشانی به ۳۵۳۸۴ تبدیل یافته است

۱ـ۲

بیماریهای آمیزشی ـ مجاری ادرار ـ سستی ونـاتـوانی مردان. خیابان صفیعلیشاه دکتر یحیی صدری.

تسلیت

جناب آقای امیر حسین عامری

درگذشت مرحوم آقای امیراسدالله عامری را تسلیت گفته و در غم شما شریکیم .

از طرف خانواده های حاجی احمدی ها عامری شهرابی

حضور جناب آقای امیر حسین عامری فوت شادروان حضرت‌آقای امیر عامری‌مارا گریان نموده بااینوصف‌صمیمانه تسلیت عرض می نمائیم .

سید محمد طباطبائی ـ سید حسن طباطبائی ـ علی طباطبائی

جناب آقای امیر حسین عامری دام اقباله در این‌مصیبت وارده که ارتحال اسفناك حضرت آقای امیر عامری است و جانگداز ترین داهیه برای ماها بشما ر میرود و آیا زمان چنین عنصر توانای مردم دوست و مهربانی کی بجامعه بیاورد استدعای مکرر می نمائیم که صمیمانه ترین عرض تسلیت را بپذیرید .

محمد عامری ـ ولی الله عامری ـ منصور عامری ـ تیمور عامری ـ رضا بیدانی ـ حسینعلی بیدانی

جناب آقای امیر حسین عامری فوت تاثر آورحضرت‌آقای امیر عامری موجب اندوه خاطر ماها شده استدعای پذیرش عرض سوگواری داریم .

علی عامری شهرابی ـ حسین‌عامری‌شهرابی

سرور معظم جناب آقای امیر حسین عامری

رحلت حضرت آقای امیر اسدالله عامری بزرك‌خاندان جلیل عامری‌برای چاکران رعایای سهامیه اردستان بسی اندوهناك و باعث تاثرشده از خداوند متعال مسئلت می نمائیم وجود نازنین آنجناب که یادگار آن‌رادمرد بزرك هستید ونیز سرپرست چاکران می باشید در پناه خود محفوظ بدارد ضمنا استدعا داریم عرض تسلیت مارا بعموم فامیل معظم عامری ابلاغ فرمائید .

از طرف رعایای سهامیه ـ دخیل امیری

خاندان محترم دبیر

مرك با تمام ناگواریش منزلگاه پر جلال ابدیت است .

۲۱۸ آ **علوی**

جناب آقای امیر حسین عامری

فقدان اسف انگیز فاجعه رحلت شادروان آقای امیر را صمیمانه تسلیت عرض می کنیم .

خداداد عباسی ـ محمد حسینی پور ـ امیرآبادی

جناب آقای امیر حسین عامری

باقلبی مملو از تاثر و تاسف درگذشت شادروان پدر بزرگوارتان را بخاندان محترم آنجناب عموما و بشخص جنابعالی خصوصا تسلیت عرض نموده بقای عمر و عزت هریك را از خداوند متعال خواستارم . **باقر مشیری**

جناب آقای امیر حسین عامری و خانواده

فوت جانگداز پدر بزرگوارتان آقای امیراسدالله عامری موجب تاسف و تاثر اینجانبان گردید و مارا در این مصیبت بزرك شریك بدانید .

عجم عامری ـ مجید عامری ـ رحیم عامری ـ حبیب‌عامری ـ رضا قاسمی

۱۸۹ آ

سرور معظم جناب آقای امیر حسین عامری

فوت جانگداز حضرت آقای امیر اسدالله عامری پدر بزرگوارتان موجب تاثر شدید اینجانبان و تمام اهالی درباغ گردیده استدعا داریم عرض تسلیت ما را پذیرفته در این مصیبت عظیم شریکمان فرمائید .

از طرف اهالی درباغ ـ صمد ابراهیمی ـ علی‌ابراهیمی

جناب آقای امیر حسین عامری

بانهایت تاسف و تاثر درگذشت پدر بزرگوارتان را صمیمانه تسلیت عرض نموده بقاء عمر و عزت آن خانواده محترم‌را از خداوند متعال خواستاریم .

استاد عباس میرزائی ـ ابراهیم حسین سیانکی ـ نورالله حسینی سیانکی ـ علی تشنه کام ـ شیر محمد حسن زاده ـ جمشید حسینی سیانکی

۲۰۱ آ

سرور گرام آقای امیر حسین عامری با اینکه رئیس عشیرهٔ ما بزرك خودرا از دست داده معهذا وجود جنابعالی‌مایه تسلیت اینجانبان و مستدعی است عرایض تسلیت آمیزمان را قبول فرمائید . **امان الله عامری ـ ناصر عامری**

جناب آقای امیر حسین عامری

با کمال تاسف و تاثر فوت شادروان آقای امیر اسدالله عامری را که از رجال آزادیخواه و صدیق کشور بوده اند بحضور شریف تسلیت عرض می نمائیم .

عبدالله کاویانی ـ حاج محمد حسین شیخ‌الاسلامی ـ محمد علی کوپائی ـ محمد بهزاد ـ سروان سید اسدالله طباطبائی ـ محمد راد ـ قدرت الله بهزاد ـ دکتراحمد کوپائی ـ شکرالله بهزاد ـ عزت‌الله بهزاد ـ اکبری ـ بهرامی

افسران سپاه ۱ مرکز بانهایت تاثر مصیبت وارده بخانواده اسکوئی‌را به تیمسار سرتیپ اسکوئی ریاست ستاد سپاه ۱ مرکز وسایر بازماندگان آن مرحومه تسلیت می گویند .

سپهبد مجیدی

باکمال تاسف و تالم فوت ناگوار جناب آقای‌امیراسدالله عامری‌را بخاندان آنجناب بویژه جناب آقای امیر حسین عامری تسلیت عرض نموده و در این مصیبت بزرك خودرا شریك دانسته و بقا و سلامتی بازماندگان آن خاندان محترم را از خداوند تعالی خواستاریم .

حسن رمضانی امیر آبادی ـ تقی رمضانی امیر آبادی ـ خلیل باقری امیر آبادی ـ ابراهیم‌باقری‌امیر آبادی ـ عباسعلی خرازی امیر آبادی ـ گل محمد خرازی امیر آبادی ـ خسرو عامری امیر آبادی وتمام امیر آبادیهای مقیم تهران واصغرزاده عامری ـ غلامحسین احتشامی

جناب آقای دکتر فخار

مصیبت‌وارده‌را بجنابعالی و آن خانواده محترم ازصمیم قلب تسلیت عرض می نمائیم .

بابل دکتر صالحی ـ مهندس فولادی راد ـ دکتر ذوقی

وزیر خارجه انگلستان اعلام کرد :

مذاکرات ژنو مفید بود

درباره مسئله خلع سلاح و برلن طرفین پیشرفت‌هائی بدست آورده‌اند

آندره گرومیکو ، وزیر خارجه شوروی ، پس از خاتمه مذاکرات خود با دین‌راسک وزیر امور خارجه امریکا کاخ ملل در ژنورا ترک میگوید . جلوی این کاخ خبرنگاران وزیر خارجه شوروی را احاطه کردند ووی توضیحاتی پیرامون جریان کنفرانس ژنو و مذاکرات خود با راسک وزیر امور خارجه امریکا داد . (عکس رادیوئی اطلاعات)

ژنو ـ خبرگزاری فرانسه ـ امروز این اعلامیه مشترکا از طرف شوروی وامریکا انتشار یافت .

وزرای امورخارجه‌شوروی و امریکا با استفاده ازفرصت‌شرکت‌درکمیسیون خلع‌سلاح ۱۷ کشور در ژنوبك‌سلسله مذاکرات دو جانبه انجام دادند .

این مذاکرات پیرامون مسئله‌آلمان و برلن و مسائل مورد علاقه دو کشور بود .

مذاکرات دین‌راسك و آندره‌گرومیکو مفید و درعین حال صریح بوده و پیشرفتهائی صورت گرفته‌است .

در پایان اعلامیه اضافه شده است وزرای امور خارجه دو کشور پس از آنکه دول متبوعه خودرا از نتیجه مذاکراتشان مطلع ساختند مجددا مذاکرات را دنبال خواهند کرد .

مذاکرات مفید

لرد هیوم وزیر امورخارجه‌انگلستان امروز از ژنو وارد لندن شد .

وی‌در فرودگاه بروزنامه نگاران گفت امید است که کنفرانس خلع سلاح ژنو موفق به تهیه طرح جامعی پیرامون خلع سلاح گردد .

لرد هیوم افزود کنفرانس خلع‌سلاح ژنو آغاز خوبی داشت و محیط‌آن‌بسیار صمیمانه بوده‌است .

وزیر امور خارجه انگلستان تائید نمود که در ژنو با آندره گرومیکو وزیر امور خارجه شوروی و دین‌راسك وزیرامور خارجه امریکا پیرامون‌مسئله مذاکرات مفیدی بعمل آورده و اینك نتایج این‌مذاکرات باید مورد بررسی قرار گیرد .

وی افزود هنوز زود است که گفته شود آیا کنفرانس خلع سلاح ژنو منجر به تشکیل کنفرانس‌سران‌خواهد شد یانه برای آنکه کنفرانس سرانی تشکیل گردد لازم است موضوعی‌برای مذاکره بین روسای دول وجود داشته باشد .

لرد هیوم آنگاه ضمن اشاره به پیشنهاد های دول مختلف در موردخلع سلاح گفت هرگز تااین حد پیشنهاد های دول صریح و روشن نبوده‌است . ما نباید از وجود اختلافات هراس‌داشته باشیم بلکه باید در رفع آنهابکوشیم.

تمایل بکنفرانس سران

لندن ـ یونایتد پرس ـ ۲۷ مارس ـ هارولدمك‌میلان‌نخست وزیرانگلیس دیشب در پارلمان آن کشور اظهار داشت که شخص وی هنوز هم‌مایل است در کنفرانس سران شرق و غرب شرکت کند.

مك میلان گفت که هر گاه شرکت در چنین کنفرانسی برای مذاکرات خلع سلاح حائز ارزش باشد فورا به ژنو خواهد رفت.

هیوگیتسگل رهبر حزب بزرك کارگری انگلیس در جلسه دیشب پیشنهاد کردکه در صورتیکه مذاکرات مربوط به‌منع آزمایشهای اتمی به شکست تهدید گردد دولت انگلستان باید مقدمات تشکیل کنفرانس سران شرق و غرب را فراهم نماید.

مك میلان گفت که خود او نیز به فکر این موضوع است .

بازگشت راسك

ژنو ـ یونایتد پرس ـ ۲۷ مارس ـ دین راسك وزیر خارجه امریکاروز گذشته از ژنوبه‌واشنگتن بازگشت تا در باره نتیجه فعالیت‌های خود در کنفرانس وزیران خارجه ۱۷ کشور در ژنو ودر باره مذاکرات‌خصوصی که با گرومیکو وزیرخارجه‌شوروی در باره مسائل برلن و خلع سلاح بعمل آورده به پرزیدنت کندی رئیس جمهور آمریکا گزارش‌دهد.

تاریخ باز گشت وزیر خارجه امریکابه ژنوهنوز معلوم نشده‌است.

شباهت آشکار

ژنو ـ خبرگزاری فرانسه ـ آندره گرومیکو وزیرامور خارجه‌شوروی طی نطقی که درکنفرانس خلع‌سلاح ژنو ایراد نمود گفت مقدمه‌پیشنهاد خلع‌سلاح عمومی و کامل شوروی شباهت آشکاری باپیشنهاد ۲۵ سپتامبر ۱۹۶۱ امریکا دارد .

وی پس از تجزیه وتحلیل دقیق پیشنهاد خلع سلاح عمومی و کامل شوروی گفت :

باقبول این مقدمه اولین سنك بنای قرار داد خلع سلاح گذاشته خواهد شد و تصویب آن نیازی به بحث طولانی ندارد زیرا اکثر دول‌شرکت کننده در کنفرانس ۱۸ کشور با آن موافق‌هستند .

آندره گرومیکو آنگاه گفت‌روشن است که چنانچه امریکا آزمایشهای هسته‌ای خود را در فضا شروع کند شوروی این حق را برای خودمحفوظ میداند که برای تقویت وسائل‌دفاعی خوددست به تجدید آزمایشهای هسته‌ای بزند .

سازمانهای دفاعی منطقه‌ای از اهمیت سازمان ملل نمیکاهد

سازمان ملل متحد ـ یونایتدپرس ـ ۲۷ مارس ـ اوتانت دبیر کل‌سازمان ملل امروز اظهارداشت که بعضی از دولت های بزرك عصبانیت بیجائی از سازمان ملل دارند که بهیچوجه‌موجه نیست .

وی گفت وی نیز با پرزیدنت‌کندی رئیس جمهور امریکا هم عقیده است که سازمان های منطقه ای بهیچوجه اهمیت و نقش سازمان ملل را نفی نمیکنند .

دبیر کل سازمان ملل متحد اظهار داشت امید زیادی دارد که مذاکرات رسمی بین نمایندگان هلند واندونزی که اینك در واشنگتن پیرامون‌مسئله گینه غربی جریان دارد ادامه‌یابد.

وی افزود مذاکرات دو مرحله دارد قسمت اول محرمانه و رسمی و درخارج از مقر سازمان ملل متحد و باحضور «دونکر » دیپلمات امریکائی و مرحله دوم با حضور دبیر کل سازمان ملل متحد جریان خواهد یافت .

اوتانت در پایان کنفرانس‌مطبوعاتی خو داظهار امیدواری نمود که درمورد گینه غربی بین هلند و اندونزی‌جنگی روی ندهد .

مذاکره برای همکاری امریکا وشوروی درفضا

سازمان ملل ـ یونایتدپرس ـ ۲۷ مارس ـ نمایندگان امریکا و شوروی ازشب گذشته مذاکرات خود رابرای تدارك زمینه همکاریهای دو کشور در راه تسخیر فضا آغاز کردند .

این‌مذاکرات که‌البته تامدتی‌جنبه تحقیقاتی خواهد داشت بین دکتر «درایدن» نایب رئیس آژانس فضائی ملی امریکا وآکادمیسین بلاگنرادف دانشمند فضا شناس برجسته روسی آغاز شده‌است .

پرزیدنت کندی رئیس جمهورامریکا وخروشچف نخست‌وزیر اخیرا ضمن مبادله نامه‌هائی بایکدیگرلزوم‌همکاری دوکشور رادرراه تسخیر فضا تاکید کرده بودند . هدف همکاریهای‌امریکا وشوروی درراه تسخیر فضا فعلاعبارت ازایجاد یك سیستم هواشناسی جهانی بوسیله تعدادی ازاقمار مصنوعی دو کشور و شناسائی بیشتر میدان مغناطیسی زمین و درمراحل بعدی کوشش مشترك برای تسخیر کرات‌ماه ومریخ‌وزهره خواهد بود .

آدولف ایشمان جنایتکار نازی در دادگاه تجدید نظر اوراق مربوط به محاکمه را امضاء می کند .

بموجب اسنادی‌که وزارتخارجه امریکا انتشار داد:

شوروی ۱۰۰ میلیون دولار سازوبرك

نظامی به کوبا داده است

واشنگتن ـ خبرگزاری فرانسه ـ وزارت امور خارجه امریکا اسنادی امروز منتشر ساخت که بموجب آن بلوك چین و شوروی در سال ۱۹۶۰ و۱۹۶۱ برابر ۱۰۰ میلیون دلار به‌کوبا کمك نظامی داده‌اند .

در اعلامیه وزارت امورخارجه امریکا گفته شده است که‌بلوك چین وشوروی۵۴هواپیما شکاری ۱۵۰ الی۲۵۰ تانك سنگین و متوسط و۵۰الی۱۰۰توپ و۱۰۰۰ قطعه تجهیزات‌توپخانه کوهستانی وهمچنین سایر سلاحهای جنگی به‌کوبا فرستاده‌اند .

وزارت امور خارجه امریکاخاطر نشان میسازد هیچگونه مدرکی در دست نیست که ثابت کند شوروی به کوباموشك داده‌است ویا آنکه پایگاههای مخصوص پرتاب موشك در کوبا دردست ساختمان است .

در اسناد وزارت امور خارجه امریکا گفته شده در اول ژانویه سال جاری شوروی‌چند اژدر افکن به کوبا داده است بعلاوه دولت شوروی کوشش خود رامتوجه آشنا کردن ارتش کوبا باسلاحهای جدید جنگی معطوف داشته است وارتش کوبا را به شیوه کمونیستی تجدید سازمان داده است .

وزارت امور خارجه امریکا می افزاید هم‌اکنون تعداد نیروهای زمینی کوبا ۳۰۰ هزار تن‌است. دولت شوروی‌هلیکوپتر وهواپیما های مختلف به کوباداده ولی‌به نظر نمیرسدکه دولت‌شوروی ارتش کوبا را با بمب افکن مجهز کرده باشد .

پدر بمب اتمی امریکاگفت:

امریکا بایدماه را تسخیر کند

بوسیله یك رآکتور اتمی باید درماه آب بدست آورد

واشنگتن ـ یونایتدپرس ـ ۲۷ مارس ـ دکتر ادوارد تلر که به پدر بمب‌اتمی امریکا معروف‌است‌امروز درکنگره این کشور اظهار داشت که‌امریکا برای امنیت خود ناگزیر است ماه را تسخیر کند .

پدر بمب اتمی امریکا گفت باید در ماه یك را کتوراتمی ایجادکرد بوسیله این‌راکتور سرانجام از میان صحاری و صخره‌های کره ماه آب بدست آورد .

تلر گفت که باحتمال زیادروسیه در حال حاضر از امریکا درکارهای تسخیر کرات جلو تراست .

تلر پیشنهاد کرد که‌درامریکا زنان نیز برای مسافرت فضائی‌تحت تعلیم قرار گیرند .

ناوگان ششم امریکا در بیروت

بیروت ـ خبرگزاری فرانسه ـ بموجب اعلامیه سفارت‌امریکادربیروت چندین واحد ازناوگان ششم امریکا ازدوم تانهم آوریل آینده وارد بندر بیروت میشوند .

دریا سالار « مکدونالد» فرمانده ناوگان ششم امریکا وچندین‌نفر از افسران عالیرتبه ناوگان ششم‌امریکا پس‌ازناوگان مذکور ازبندر بیروت دیدن خواهند کرد .

نهرو کندی را به هند دعوت کرد

واشنگتن ـ آسوشیتدپرس ـ ۲۷ مارس ـ پیرسالینجر سخنگوی‌مطبوعاتی کاخ سفید امروز اظهار داشت که جواهر لعل نهرو نخست‌وزیرهندوستان نامه‌ای برای پرزیدنت کندی رئیس جمهور امریکا فرستاده است .

سالینجر حاضر بافشای مفادنامه نهرو به‌کندی نگردید معذلك گفته میشود که‌نخست‌وزیر هندوستان از رئیس جمهور امریکا برای مسافرت به هندوستان دعوت کرده‌است .

الیزابت تایلور با «بروتون» ازدواج میکند

رم ـ خبر گزاری فرانسه ـ روزنامه «تله‌سرا» چاپ‌رم درآخرین شماره خود مینویسد منشی ادی‌فیشر شوهر الیزابت تایلور عازم نیویورك گردید تا ترتیب جدائی رسمی ادی فیشر و الیزابت تایلور را بدهد.

«تله سرا» اضافه میکند بزودی جدائی این زوج هنری اعلام خواهد شد .

چند هفته است که در رم‌شایعاتی پیرامون مناسبات «الیزابت تایلور وریشارد بروتون» بوجود آمده‌است. ریشارد بروتون در فیلم کلئو پاتر نقش مقابل الیزابت تایلور را بازی میکند.

تله سرا مینویسد الیزابت تایلور پس از جدائی از ادی فیشر باریشارد بروتون» ازدواج خواهد کرد.

شیخ کویت با ملك سعود ملاقات میکند

امان ـ یونایتدپرس ـ ۲۷ مارس ـ وصفی التل‌نخست‌وزیر اردن‌امروزاظهار داشت که‌در دوروز گذشته پیام‌هائی بین ملك حسین پادشاه اردن‌هاشمی و ملك سعود پادشاه‌عربستان سعودی مبادله شده‌است .

محافل اردن اظهارداشته‌اند که مضمون این پیام هادرباره‌خطر تجاوزات اسرائیل به‌ممالك عربی و همچنین درباره همکاری وهماهنگی دو کشور عربستان سعودی واردن بوده‌است .

سفر شیخ کویت

امان ـ رادیو کویت اعلام کرد که امروز شیخ کویت برای‌ملاقات باملك سعود پادشاه عربستان سعودی رهسپار این کشور خواهد گردید .

یك فروشگاه ده طبقه درپاریس سوخت

پاریس ـ خبرگزاری فرانسه ـ نیمه شب دیشب یکی ازفروشگاه های بزرك ده طبقه پاریس طعمه حریق شد .

این فروشگاه درخیابان «باربه» واقع درمحله «مونمارتر » قرار داشت ویکی‌اززیباترین‌وبزرگترین فروشگاههای پاریس بود .

شدت حریق بحدی بود که شعله‌های آتش محله مونمارتر را روشن کرد .

صدها نفرازساکنین خانه‌های اطراف‌فروشگاه که‌عده‌ای‌از آنها در خواب بودند پس‌از اطلاع وحشت زده بخیابانهاریختند .

حریق ساختمان عظیم ده طبقه‌را کاملاویران کرد ومیلیونهافرانك خسارت وارد ساخت .

۳۰۰ تن ازماموزین آتش‌نشانی پاریس پس‌از ساعتها تلاش‌موفق باطفاء حریق شدند .

یکی‌ازمدیران فروشگاه اعلام داشت خوشبختانه درساعت وقوع حریق کسی درفروشگاه نبود .

هنوز معلوم نیست حریق‌عمدی وتوسط اعضای سازمان‌ارتش‌سری صورت گرفته ویاآنکه تصادفی بوده‌است .

از امشب آغاز هفته دوم نمایش

ایفل

شیرین ترین فیلم کمدی سال نو
درسینما مدرن و زیبای

پل نیومن
جوآن وودوارد
جون کالینز
زیر پرچم جوانان

سینماسکوپ رنگی
دوبله فارسی

پل نیومن کاندیدای جایزه اسکار

توکسافن
موثرترین سم دفع آفات‌برای پنبه وچغندر
سازمان ترویج سموم کشاورزی
سرای امید تلفن ۲۱۸۷۱

صابون رختشوئی ایران
محصول کارخانه گلیسرین

شرکت سهامی شیمیائی و مواد غذائی ایران‌صابون رختشوئی ایران محصول کارخانه‌گلیسرین و صابون را ازاین تاریخ تا اطلاع ثانوی برای مصرف‌شهرستانها باشرایط زیر بفروش میرساند:

قیمت — هرصندوق یکصد قالبی — ۵۰۰ ریال

طرز پرداخت — باضمانت نامه بانکی بمدت — دوماه

خریدار از پرداخت هزینه بارگیری و حمل صابون معاف است و شرکت تعهد میکند بمحض دریافت درخواست خرید و ضمانت نامه بانکی فورا صابون را حمل نماید.

بامرکز شرکت تهران ـ چهارراه سیدعلی مکاتبه فرمائید. ۱ـ۵ آ ـ ۴۱۹۳۲

نماینده دولت موقت الجزایر درامریکا اعلام کرد:

امریکا با دولت موقت الجزایر تماس غیر رسمی دارد

رباط ـ یونایتد پرس ـ ۲۷ مارس ـ منابع موثق الجزایری امروز از رباط گزارش دادند که هیئت اجرائیه موقت که قرار است مدت شش ماه الجزایر را در دوره انتقالی اداره کند این هفته تشکیل خواهد گردید .

منابع مذکور اضافه کرده‌اند که اعضای هیئت اجرائیه موقت نیز انتخاب شده‌اند .

امروز رسما درباط اعلام شد که عبدالرحمن فارص ریاست هیئت اجرائیه موقت را که قرار است در الجزایر تشکیل شود پذیرفته است .

فارص که مدتی پیش به اتهام همکاری با مسلمانان انقلابی الجزایر بوسیله مقامات فرانسوی زندانی شده بود هفته گذشته بعد از امضای قرار داد آتش بس آزاد گردید .

محاکمه ژوهو

پاریس ـ یونایتد پرس ـ ۲۷ مارس ـ ژنرال دوگل رئیس جمهور فرانسه امروز دستور داد تا حداکثر در مدت دو هفته مقدمات محاکمه ادموند ژوهو ژنرال سابق ارتش فرانسه و رهبر شماره ۲ ارتش سری تروریست های اروپائی فراهم گردد .

ژنرال دوگل باین وسیله یکبار دیگر نشان داده است که قصد دارد مقاومت ارتش سری را بسرعت در هم بشکند .

منابع موثق دولت فرانسه گزارش داده‌اند که ژنرال ژوهو طبق قانون اساسی جدید فرانسه در یکی از دادگاه های عالی نظامی مورد محاکمه قرار خواهد گرفت .

بعضی از روزنامه های پاریس پیش بینی کرده‌اند که محاکمه ژوهو حداکثر تا یك هفته دیگر شروع خواهد گردید .

مسئله شناسائی

واشنگتن ـ آسوشیتدپرس ـ ۲۷ مارس ـ عبدالقادر چاندرلی نماینده دائمی دولت موقتی مسلمانان انقلابی الجزایر در واشنگتن دیشب اظهار داشت که دولت متبوع وی از اینکه دولت اتحادشوروی آنرا برسمیت شناخته سپاسگزار است و هر گاه دولت های دیگر نیز دولت موقتی انقلابیون مسلمان را برسمیت بشناسند سپاسگزار خواهد گردید .

وی اضافه کرد که در هرحال دولت انقلابی الجزایر بهیچوجه انتظار ندارد که خیلی زود از طرف دولت امریکا برسمیت شناخته شود .

چاندرلی درباره احضار سفیر فرانسه از شوروی که بعنوان اعتراض نسبت به شناسائی رژیم انقلابی الجزایر از طرف شوروی صورت گرفته اظهار داشت شورویها مردم عاقلی هستند و بدون شك خودشان میدانستند که فرانسه چه عکس العملی در برابر اقدام آنها نشان خواهد داد .

وی اضافه کرد که دولت موقت الجزایر با وزارت خارجه امریکا تماسهائی بطور غیر رسمی دارد .

وخامت روابط

مسکو ـ آسوشیتدپرس ـ ۲۷ مارس ـ وزارت خارجه شوروی روز گذشته از اقدام دولت شوروی در مورد شناسائی دولت انقلابی الجزایر دفاع کرد و در عین حال از دولت فرانسه بخاطر احضار سفیر کبیر خود از مسکو شدیدا انتقاد نمود .

وزارت خارجه شوروی چند لحظه پیش از حرکت «موریس دوژان» سفیر کبیر احضار شده فرانسه به پاریس یاد داشتی بوی تسلیم کرد وطی آن خاطرنشان نمود که اقدام دولت فرانسه هیچ معنای دیگری جز کوشش دولت فرانسه برای وخیم کردن روابط مسکو و پاریس ندارد .

کنستانتین ـ آسوشیتدپرس ـ مقامات فرانسوی امروز گزارش دادند که عصر روز گذشته هنگامیکه زندانیان زندان کنستانتین مشغول ورزش بعداز ظهر بودند ۵نارنجك در حیاط زندان آنها منفجر شده است. گزارش های اولیه حاکی است که دو نفر از زندانیان کشته و ۱۵نفراز آنها زخمی شده‌اند . بنا برگزارش مقامات فرانسوی تمام زندانیان این زندان مسلمان هستند .حال ۱۰نفراز زخمی شدگان وخیم است وگفته می شود که این سوء قصد ازطرف افراد ارتش سری صورت گرفته است .

۶۰۶ تن توقیف شدند

الجزیره ـ خبرگزاری فرانسه شهربانی الجزایر اعلام کرد که امروز ۶۰۶ تن در الجزایر باز داشت شدند .

در اعلامیه شهربانی الجزایر اضافه شده است در بازرسی که از منازل بعضی ازاعضای ارتش سری بعمل آمده ۹۳۵طپانچه، ۳تفنك شکاری و ۱۶۰۰فشنك وچندین سلاح دیگر کشف شده است .

هدیه شیخ کویت

امان ـ رادیو کویت اعلام کرد که شیخ کویت مبلغ دو میلیون لیره استرلینك بدولت موقت الجزایر هدیه کرده است.

نبردهای خونین «باب‌العود» این محله را بصورت متروکی در آورده است . مردم از بیم جان خود در خیابانها ظاهر نمی شوند و فقط اتومبیل های بدون سرنشین ، ارابه های شکسته ، لاشه حیوانات بارکش وجنازه مقتولین نبردها در گوشه و کنار بچشم میخورد. (عکس رادیوئی اطلاعات)

ذخیره سلاحهای اتمی امریکا دو برابر میشود

واشنگتن ـ یونایتدپرس ـ ۲۷ مارس ـ مقامات عالیرتبه امریکائی امروز اظهار داشتند که دولت امریکا تا سال ۱۹۶۵ ذخیره اسلحه اتمی خود را به دو برابر میزان کنونی افزایش خواهد داد .

در گزارش مقامات عالیرتبه امریکائی گفته شده که امریکا با افزایش حجم اسلحه اتمی خود از سال ۱۹۶۳ به بعد خواهد توانست یك حمله احتمالی و ناگهانی اتمی شوروی را تحمل نموده و سپس با حملات متقابل روسیه را نابودنماید

بزودی

آ ـ ۲۴۴

سیل بهاره در آمریکا

شیکاگو ـ آسوشیتدپرس ـ ۲۸ مارس ـ بافرا رسیدن بهار براثر آب شدن توده های بزرك یخ در قسمت های غربی و مرکزی امریکا سیل های متعددی براه افتاده وآب رودخانه ها طغیان کرده است .

روز گذشته باوجود جریان سیل درجه حرارت تا ۶ درجه فارنهایت در ایالت «میدوست» امریکا بالا رفت . این حداکثر درجه حرارتی است که در سرتاسر سال در ایالت میدوست بوجود می‌آید .

در ایالت «نبراسکا» صد هانفر از مردم براثر هجوم سیل از خانه های خود گریخته‌اند و عده‌ای نیز مفقودالاثر شده‌اند .

معاون وزارت خارجه امریکا اعلام کرد:

احتیاج دنیا به نفت روزافزون است

تاسال ۱۹۷۰ تولید محصولات نفتی ۵۰ درصد افزایش خواهد یافت

سان فرانسیسکو ـ آسوشیتد پرس ـ ۲۷ مارس ـ جورج مك گی معاون وزارت خارجه امریکا امروز اظهار داشت که رونق روز افزون فعالیت‌های توسعه و عمرانی در سر تاسر جهان طی ۲۰ ساله آینده احتیاج به نفت را در سر تاسر دنیا به میزان زیادی افزایش خواهد داد.

جورج مك گی گفت که برجسته‌ترین خصوصیت تلاش جهان برای توسعه و پیشرفت اقتصادی وصنعتی آن است که این نهضت بزرك محدود به چند کشور مخصوص نیست بلکه مربوط بتمام ممالك جهان است .

مك گی گفت که بدون شك افزایش فعالیت‌های عمرانی در ۲۰ سال آینده نقصان ذخایر نفت جهان را کاملا محسوس خواهد ساخت.

مك گی گفت انتظار میرود که تا سال ۱۹۷۰ مصرف روزانه نفت از ۱۹ میلیون بشکه به ۲۸ میلیون بشکه یعنی ۵۰ در صد نسبت به امروز افزایش یابد . تا سال ۱۹۷۰ افزایش مصرف نفت در اروپای غربی هر سال بین ۶ تا ۷ در صد در سال خواهد بود.

رهبر حزب کمونیست کوبا برکنار شد

میامی ـ (فلوریدا) یونایتدپرس ـ ۲۷ مارس ـ رادیو هاوانا دیشب گزارش داد که «آنیبال اسکالانته» رهبر معروف حزب کمونیست کوبا که دوره آموزش کمونیسم را درمسکو گذرانده از پست دبیر کلی سازمان های متحد انقلابی کوبا بر کنار شده است .

برکناری اسکالانته از این پست تقریبا ۱۲ ساعت بعداز حمله فیدل کاسترو نخست وزیر کوبا که او را متهم به سوء استفاده ازاعتماد ملت کوبا برای تحقق جاه طلبی شخصی کرده بود صورت گرفته است فیدل کاسترو درنطق رادیوئی دیروز خود اسکالانته را متهم به ایجاد محیط کاملا مناسبی برای رشد جریان ناسالم فرد پرستی در داخل حزب متحد انقلابی کوبا کرده بود .

هلندنیروهای جدیدی به گینه نوفرستاد

هواپیماهای هلند بیك کشتی اندونزی حمله کردند وآن را بمسلسل بستند

لاهه ـ یونایتدپرس ـ ۲۷ مارس ـ پروفسور ژان دوکی نخست وزیر هلند امروز در پارلمان این کشور اظهارداشت که چند واحد از نیروی دریائی و نیروهای پیاده هلند برای تقویت قوای این کشور به گینه جدید اعزام شده‌اند .

نخست وزیر هلند گفت که اندونزی تاکنون ۱۵ هزار نیرو در جزیره سلب واقع در روبروی گینه جدید مستقر کرده وعلاوه بر آن طی روزهای اخیر کوشش زیادی برای پیاده کردن نیرو در گینه جدید بکار برده است

حمله به کشتی

لاهه ـ رویتر ـ ۲۷ مارس ـ وزارت دفاع هلند امروز اعلامیه‌ای صادر کرد و ضمن آن اطلاع داد که یك هواپیمای شکاری این کشور روز گذشته به یك کشتی اندونزی در ۱۷ میلی جزیره واکدهوك واقع در سواحل جنوبی گینه جدید حمله کرده است .

دربیانیه وزارت دفاع هلند گفته شده که کشتی مذکور از جمله چند کشتی اندونزی بوده است که در سه روز اخیر در عملیات پراکنده پیاده کردن نیرو در گینه جدید شرکت داشته‌اند .

در اعلامیه گفته شده که چون این کشتی باخطار نگهبانان دریائی توجه نکرد مورد حمله و تیراندازی هواپیمای شکاری هلند قرار گرفت .

لاهه ـ رویتر ـ ۲۷ مارس ـ بنابر پیامی که امروز از هلندنیری واقع در گینه جدید به لاهه رسیده اکنون اهالی بومی گینه جدید معروف به پاپون ها خودشان در جستجوی رد پای ۳۰ تا ۴۰ نفر کسانی هستند که بوسیله کشتی های اندونزی ظر فچند روز اخیر در گینه جدید پیاده شده‌اند .

فرمانده نیروهای هلند در گینه جدید امروز اظهار داشت که از طرف ارتش هلند تعداد زیادی تفنك و اسلحه دیگر در اختیار پاپون ها گذاشته شده تا خود آنها راسا در تارومار کردن افراد اندونزی شرکت داشته باشند .

استوارت آلسوپ مفسر معروف امریکائی ازقول کندی نوشته است اگر اوضاع واحوال ایجاب کند:

آمریکا دریك حمله اتمی بشوروی پیشقدم میشود

● سخنگوی کاخ سفید اظهار داشت معلوم نیست که آلسوپ اظهارات کندی را درست تلقی کرده باشد

واشنگتن ـ آسوشیتدپرس ـ ۲۷ مارس ـ کاخ سفید ریاست جمهوری امریکا امروز ضمن یك بیانیه مطبوعاتی تاکید کرد که یکی از مبانی سیاست دولت امریکا همواره جلوگیری از غافلگیر شدن اروپای غربی در یك حمله غافلگیرانه از طرف شوروی بوده و هنوز هم این سیاست در واشنگتن مورد اجرا و اعتماد است .

بیانیه مذکور در پاسخ مقاله‌ای انتشار یافته که اخیرا در نشریه «ساتردی ایونینك پست» به چاپ رسیده است . در این مقاله ازقول پرزیدنت کندی رئیس جمهور امریکا گفته شده که ممکن است ایالات متحده در صورتیکه اوضاع واحوال مناسب باشد ابتکار عمل را دریك حمله بزرك اتمی به شوروی در دست گیرد . وی اضافه کرده است یکی ازمواردی که ممکنست امریکا در این مورد اقدام کند، پیش آمدن اوضاعی در برلن است که لزوم حفظ این شهر را بوسیله سلاحهای اتمی ایجاب نماید .

سخنگوی مطبوعاتی کاخ سفید ریاست جمهوری امریکا حاضر به اظهار نظر درباره این مطلب که به کندی نسبت داده شده نگردید . مقاله مذکور بقلم استوارت آلسوپ مفسر معروف امریکائی نوشته شده است .

پیر سالینجر سخنگوی مطبوعاتی کاخ سفید در پاسخ سئوالات فراوان خبرنگاران اظهار داشت که وی هنوز تحقیق نکرده است که آیا استوارت آلسوپ اظهارات کندی را درست برداشت کرده است یا خیر .وی افزود که سیاست امریکا در مورد استفاده از سلاحهای اتمی تغییری نکرده است .

امریکا به تنهائی نمیتواند کمك به کشورهای کم رشد را تامین کند

واشنگتن ـ یونایتد پرس ـ ۲۷ مارس ـ فرانك کوفن معاون آژانس کمك‌های خارجی امریکا امروز در کنگره این کشور اظهار داشت : دولت ایالات متحده تاکنون به پیشرفت‌های بزرگی در راه قانع کردن دولتهای صنعتی ومتحد غربی برای شرکت در تحمل بار سنگین کمك‌های خارجی به ممالك کم رشد جهان نایل آمده است .

فرانك کوفن گفت که معذلك متحدین امریکا هنوز هم همت کافی در این راه بخرج نمیدهند . فرانك کوفن از بودجه ۴٫۹ میلیارد دلاری کمك‌های خارجی پرزیدنت کندی پشتیبانی کردوسپس گفت :احتیاج ممالك درحال رشد جهان به کمکهای خارجی باندازه‌ای است که امریکا به تنهائی قادر بتامین آن نیست.

فرانك کوفن از انگلیس وکانادا وژاپن بعنوان آن عده از متحدین امریکا که قدم های بزرگی برای افزایش حجم کمك‌های خارجی خود برداشته‌اند تمجید کرد.

فیدل کاسترو و کمونیستها

اگر درامریکا فیدل کاسترو را بی‌گفتگو کمونیست می دانند در شوروی به این اندازه مطمئن نیستند . رهبر کوبائی چندی‌پیش با اعلام اینکه ازآغاز فعالیت انقلابی خود دانشگاه هاوانا کمونیست بوده و در همهٔ این سالها برای نرماندن طبقه متوسط کوبائیها «تقیه» می‌کرده است معمائی در بارهٔ حال و آیندهٔ کوبا بوجود آورد . خاصه که او بیش از پیش به حزب کمونیست متکی می‌شد و حتی نهضت انقلابی ۲۶ ژوئیه خود را منحل و باحزب کمونیست در یك سازمان واحد (حزب متحد سوسیالیست انقلابی) ممزوج کرد.

در کوبا تظاهرات خارجی همه از تاثیر شدید کمونیسم سخن می‌گویند . تسلط دولت بر وسائل تولید همه جانبه است . گروههای مختلف مردم در سازمانهای نیمه نظامی متشکل شده‌اند . محتوی شعار ها و سخنرانیها و نوشته‌ها شخص را به یاد اروپای شرقی می‌اندازد . سیاست خارجی کوبا یك پارچه از بلوك شوروی پیروی می‌کند . بازرگانی آن بیشتر با اروپای شرقی و چین است . تسلیحات روسی ارتش تنها یك جنبه از بستگی کوبا به شوروی است . مقامات کوبائی بسیار کوشیده اند از خروشچف وعده‌های صریحی دربارهٔ موشکهائی که «برای دفاع کوبا آمادهٔ پروازند» بگیرند. اما تاکنون این وعده را تنها از دهان مقامات پائین تر روسی شنیده اند .

با اینهمه کوبا آشکارا یك کشور کمونیست از قبیل چکوسلواکی یا کرهٔ شمالی نیست . وکاسترو با هر رهبر کمونیست دیگر تفاوت دارد . او آثار لنین را می‌خواند و گاه به زبان او سخن می‌گوید . راه حلهای او برای مسائل کوبا « لنینی » است . در سخنپراکنی های خود بارها از کمونیستها در جادهٔ کمونیسم فراتر رفته است . اما باز نمی‌توان دعوی اورا باور کرد که از آغاز جوانی یك کمونیست بوده‌است و پرده‌پوشی می‌کرده است . او هنوز هم می‌تواند به یك حرکت ۱۸۰ درجه تغییر جهت دهد و رودرروی کمونیستها قرارگیرد.

چرا که کاسترو یك رهبر انقلابی مستقل است . به نیروی خود به پیروزی رسیده ، ارادهٔ خود را تحمیل کرده ، به هیچ نیروی خارجی مدیون نیست و اگر زیر فشار غیر لازم امریکا به آغوش بازو منتظر کمونیستها افتاده هنوز در میان ملت خود آن حیثیت و پیروان وسیع را دارد که برسرپای خود بایستد و به آن رهبران کمونیستی که به خیال بهره برداری از او می‌افتند ضربه بزند .

چنانکه ماجرای « آنیبال اسکالانته » رهبر حزب متحد سوسیالیست انقلابی کوبا نشان داد زندگی با کمونیستها برای اشخاص مستقل هرگز آسان نیست . کاسترو « اسکالانته » را به فردپرستی متهم و اورا برکنار کرده‌است . این حادثه را هرکس می‌تواند بسته به فرضهای اساسی خود تعبیر کند .ممکن است آن را از قبیل تصفیه های ضداستالینی شمرد که پس از شوروی در دیگر کشور های اروپای شرقی صورت گرفت . واین در صورتی است که فیدل کاسترو را مردی از نوع نووتنی یا اولبریخت بدانیم. و می‌توان آن حادثه را نخستین قدم کاسترو درمحدود کردن زیاده‌روی های بعضی عناصر کمونیست تعبیر کرد و این در صورتی است که رهبر کوبا را مردی مستقل بشماریم که ضرورت زمان تعادل ایدئولوژیك و سیاسی اورا برهم زده است .

برخورد بارهبر کمونیست کوبائی به خودی خود هیچ چیز را دربارهٔ کاسترو و راه آیندهٔ او روشن نمی‌سازد . کاسترو و کمونیستها در حالت کنونی بیش از آن بهم احتیاج دارند که بایکدیگر درافتند. کوبا همچنان باامریکا در جنك سرد است . در امریکای لاتین تنها شده است و راه نفوذ آن را به مقدار زیاد بسته اند .

اقتصاد آن را تحریم امریکا ، از دست رفتن بازار پرمنفعت شکر، کمبود کارگران متخصص ولوازم یدکی و از همه بالاتر بالا رفتن تقاضا و مصرف در فشار سخت می‌گذارد . کاسترو تودهٔ دهقانان کوبا را از حالت برکناری از بازار بدر آورده‌است . آنها که اکثریت جمعیت را تشکیل می‌دادند و در گذشته چنان سطح زندگی پائینی داشتند که عملا مصرف کننده محسوب نمی‌شدند اکنون به بازار دست یافته اند و تقاضا دارند جیره بندی خواربار در کوبا تنها نشانهٔ شکست سیاست اقتصادی کاسترو نیست . نشانهٔ پیروزی آن نیز هست . او بازاری به وسعت کوبا ایجاد کرده است و اکنون باید در پی بهبود شیوه های توزیع و بالا بردن تولید باشد .

در چنین مبارزه‌ای رهبر کوبائی نمی‌تواند از پشتیبانی هیچ نیروئی چشم پوشی کند . و چنانکه نشان داده‌است تصمیم دارد تحت‌الشعاع هیچ نیروئی هم قرار نگیرد .

داریوش همایون

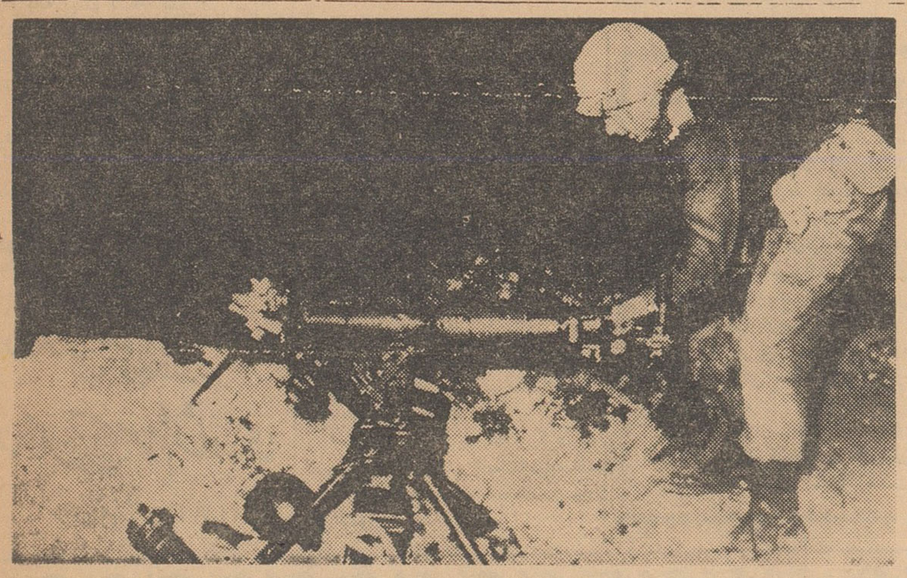

در زدو خورد های مرزی اخیر سوریه ـ و اسرائیل مقادیری اسلحه و مهمات بدست نیرو های اسرائیل افتاد . این عکس یك سرباز اسرائیلی را هنگام بررسی یك بازوکای بدون عقب‌نشینی که از ارتش سوریه غنیمت گرفته‌شده نشان میدهد . بازوکای مذکور ساخت شوروی است و در زمان وحدت سوریه و مصر بارتش این کشور داده شده است . (یونایتدپرس اینترنشنل)

تبریکات

ضمن عرض تبریك سال جدید حضور محترم کلیه سروران گرامی و دوستان ارجمند چون بواسطه فوت مرحوم مغفور فرج‌اله خان ساری اصلانی رئیس خانواده های چندی از جمله فامیل معتمدی تاثرات باقی است از عرض تبریك حضور سرورانی که معمولا میبایستی در ایام عید اقدام میشد معذور و پاسخ آنچه تلگرافا و کتبا باینجانب برسد ضمن نهایت تشکر و سپاسگزاری همین است که بوسیله روزنامه گرامی اطلاعات بعرض میرسد ۱ـ۲ فرج‌اله معتمدی ـ کرمانشاه

آگهی مناقصه

موسسه اطلاعات نظافت موسسه را بمناقصه میگذارد اشخاصیکه حاضر بانجام آن میباشند می‌توانند از ساعت ۸ صبح الی ۳ بعدازظهر غیرازایام تعطیل به کار پردازی موسسه مراجعه و برك مشخصات را برایگان دریافت دارند و پیشنهادات خودرا تاساعت سه بعدازظهر روز شنبه ۱۸ فروردین ماه ۴۱ باتعیین آخرین قیمتی که حاضر برای انجام کار باشند درپاکت سربسته به کارپردازی تسلیم داشته ساعت و روز شرکت در مناقصه بعدا آگهی خواهد شد.

آبجوی غیرالکلی برای کشورهای اسلامی

میلوکی ـ (امریکا) آسوشیتد پرس ـ ۲۷ مارس ـ هو واردهارتمان رئیس شرکت نوشابه‌های «فوکس هد» در ایالت ویسکونسین امریکا امروز اظهار داشت که انتظار میرود در سال جاری ۱۰۰ هزار بشکه آبجو غیر الکلی به ممالك خاورمیانه که احکام مذهبی استعمال الکل رابرای اهالی ممالك آن منطقه ممنوع ساخته صادر گردد.

هارتمان گفت که بازارهای خاور میانه گنجایش هضم ۳۰۰ هزار بشکه از این نوشابه غیر الکلی را در هر سال دارد وانتظار میرود که بعدها رقم صادرات آبجوی غیر الکلی ممالك خاورمیانه تارقم مذکور افزایش پیدا کند.

شرکت مورد بحث امیدواراست که حداقل در ۱۲ ماه آینده ۵۰ عامل برای پر کردن بطری در کشورهای مختلف خاورمیانه ایجاد گردد وهمزمان با افزایش مصرف این نوشابه درخاورمیانه کارخانه‌های بطری پر کن آبجوی غیر الکلی در خود امریکانیز توسعه خواهد یافت.

هارتمان اضافه کرد که آبجوی غیر الکلی از لحاظ طعم وبو کاملا شبیه به آبجوی الکلی است وتاکنون سفارش زیادی برای آن از ممالك عربستان سعودی ـ مراکش ـ لیبی بحرین ـ عراق ـ لبنان ـ اردن ـ مصر ـ هندوستان ـ برمه ـ پاکستان واریتره رسیده است .

سوء قصد کنندگان بامام یمن راگردن زنند

طائز ـ خبرگزاری فرانسه ـ امروز دو نفر از یمنی ها را در میدان عمومی طائز پایتخت این کشور در برابر عده زیادی تماشاچی سربریدند .

این دو نفر بجرم سوء قصد بجان امام احمد پادشاه یمن محکوم بمرك شده بودند . دژخیمان پس ازاجرای مجازات اجساد آنها ابدرختی آویختند تا عبرت سایرین گردد.

اطلاعات ۱۳۰۴
چهارشنبه هشتم‌فروردین‌ماه۱۳۴۱ـشماره ۱۰۷۶۱

از : نیویورك هرالدتریبون ـ بقلم والترلیپمن

بعد از آتش‌بس در الجزایر

آیادو گل موفق میشود

روز یکشنبه هفته گذشته مذاکراتی که از چندی پیش در «اویان» ادامه داشت منتهی به توافق دولت فرانسه ودولت موقتی مسلمانان انقلابی الجزایر گردید . در این قرار داد حد اکثر درجه توجه به حفظ و رعایت منافع فرانسه و الجزایر ملحوظ شده وحداکثر دور اندیشی نیز در این مورد بعمل آمده است. عاقدان قرار داد صلح فرانسه و الجزایر حداکثر توجه را به دونکته اساسی مبذول داشته‌اند . نکته نخست این است که ملت الجزایر باید آزاد و مستقل باشد و دوم‌آنکه فرانسه والجزایر باید روابط خود را در آینده نیز تا میزان بستگی‌و همکاری کامل وهمه جانبه ادامه دهند .

اما با وجود این همه وقتی که در تنظیم قرار داد صلاح الجزایر و فرانسه بکار رفته ،معذلك هنوز هم اطمینان زیادی برای هیچکس وجود ندارد که قرار داد مورد بحث منشاء اثری خواهد گردید . قرار داد «اویان» معاهده‌ای است که تضمین منافع حیاتی هر دو طرف امضاء کننده آن را پیش بینی نموده اما نکته قابل تردید این است که‌آیا بموجب‌این‌قرارداد‌آقایی‌وفرمانروائی برالجزایر باز هم با ژنرال دو گل خواهد بودیاجبهه نجات ملی‌الجزایر این مهم را عهده دار خواهدگردید؟ آیا ژنرال دو گل آن قدرت رادارد تا توانائی قبول قرار دادی را که‌در اویان بسته شده به جبهه نجات‌ملی الجزایر بدهد ؟

ارزیابی دشوار

مادام که‌این تردید بر طرف نشده هیچ صلحی به معنای واقعی در الجزایر بر قرار نخواهد شد . اما رفع شدن یا رفع نشدن این تردید نیز بستگی بدان خواهد داشت که ژنرال دو گل تا چه‌اندازه قدرت سرکوب کردن ارتش سری دست راستی‌های فرانسه را که موجی از ترور و وحشت در الجزایر بوجود آورده و با قدرت و امکانات زیاد برای بی اثر کردن معاهده«اویان» تلاش میکنندداشته باشد . شایان‌توجه‌است که‌ارزیابی حدودقدرت ارتش‌یاغی‌و سری‌عناصر دست راستی فوق العاده دشواراست زیرا این ارتش را تروریست ها و جنایتکاران حرفه‌ای کار آزموده‌ای تشکیل داده‌اند که قدرت آدم کشی آنها پای بند محدودیت های زمان و مکان نیست . آنها دارای‌پرستیژ وپرنسیب سیاسی بخصوصی‌نیستند وچون چنین هستند ، لذا براه انداختن تروریسم و خرابکاری و آدمکشی تحت‌هر شرایطی تامیزان

بقیه در صفحه ۱۳

شورایعالی اداری کشور

در محل جدید رسما شروع بکار کرد

امروز آقای دکتر گودرزی معاون نخست وزیر و دبیر کل شورایعالی اداری کشور بخبرنگار ما اظهارداشت «شورایعالی‌اداری‌کشور درمحل‌جدید خود رسما کار خود را آغاز کرد .

محل شورایعالی اداری کشور در خیابان فیشرآباد میباشد و دوکمیته مربوط بکار استخدام و کارگزینی و تشریفات اداری جلسات خود را مرتبا تشکیل میدهند و اطلاعات لازم را از ادارات و موسسات دولتی جمع‌آوری میکنند .

دبیر کل شورایعالی اداری افزود کمیته های دیگر را بتدریج افتتاح خواهیم کرد و این موکول بزمانی خواهد شد که بتوانیم افراد شایسته و مطلعی را در زمینه های مختلف اداری بیابیم و از آنها استفاده‌کنیم البته در حال حاضر اساس کار را همین دو کمیته تشکیل میدهند .

امید میرود در سال جاری بتوانیم اقدامات اساسی و مهمی را در زمینه بهبود کار ادارات و سازمانهای دولتی آغاز نمائیم .

مولن روژها
برنامه آینده

تعمیرگاه سیار رادیو و تلویزیون
همه نوع تعمیرات تلویزیون و رادیو گرام در منازل تحت‌نظر متخصصین اروپا دیده درتهران وحومه . تلفن ۵۶۱۷۵

مقررات واردات وصادرات کالاها درسال ۱۳۴۱

در شماره گذشته قسمتی از متن فهرست کالا های‌وارداتی و صادراتی که شامل مقررات واردات و صادرات کالاها ، شرایط ورود یا صدور و مقدار حقوق گمرکی وسود بازرگانی آنها میباشد بنظر خوانندگان گرامی رسید اینك دنباله آن

شماره تعرفه و شرح کالا	یکه	واردات: شرایط ورود	واردات: حقوق گمرکی	واردات: سود بازرگانی	صادرات: شرایط صدور
۱۹۱ـ خاکهای طبیعی از نوع پوزولان ـسانتورن و همانند که درترکیب کردن ملاط سیمان سازی یاکوبیده :	تن		۷۰ ریال		
۱۹۲ـ سیمان نکوبیده یاکوبیده :					
۱۹۲ الف ـ سیمان سفید وسیمان رنگی	تن باظرف		۱۰۰۰ ریال	۵۰۰ ریال	
۱۹۲ب ـ سیمان های دیگر	تن باظرف	* غیرمجاز	۴۰۰ ریال	۱۰۰ ریال	
۱۹۳ـ چینی‌آلات شکسته وخرده چینی	تن		۱۰۰ ریال		
۱۹۴ـ مواد کانی دیگر که درجای دیگر گفته نشده و مشمول عنوان دیگر تعرفه نشود:					
۱۹۴ـ ۱ـ کف دریا	ارزش		۲۵ درصد		
۱۹۴ـ ۲ـ کهربای زرد وکهربای سیاه خام حتی کوبیده	ارزش		۲۵ درصد		
۱۹۴ـ ۳ـ پنبه نسوز (آمیانت واسپست) خام ـ شسته یاکوبیده	ارزش		۲۵ درصد	۱۰ درصد	
۱۹۴ـ ٤ـ میکاخام بحالت‌ورق یاصفحه زبروزمخت ومیکاکوبیده	ارزش		۲۵ درصد	۱۰ درصد	
۱۹۴ـ ۵ـ خاك فوسیل حتی کوبیده	ارزش		۲۵ درصد	۱۰ درصد	
۱۹۴ـ ٦ـ تالك	ارزش		۲۵ درصد	۱۰ درصد	
۱۹۴ـ ۷ـ سنك صابون	ارزش		۲۵ درصد	۱۰ درصد	
۱۹۴ـ ۸ـ زرنیخ	ارزش		۲۵ درصد	۱۰ درصد	
۱۹۴ـ۹ـ گل سرشور خام	ارزش		۲۵ درصد	۱۰ درصد	
۱۹۴ـ ۱۰ـ پودرتالك غیر معطر	ارزش		۲۵ درصد	۱۰ درصد	
۱۹۴ـ ۱۱ـ پودر تالك مخلوط با اسیدبوریك معطر وغیر معطر	ارزش		۲۵ درصد	۱۰ درصد	
۱۹۴ـ ۱۲ـ سایر	ارزش		۲۵ درصد	۱۰ درصد	
بخش ۲٦ کلوخه های کانی ـ جوش ـ خاکستر					
۱۹۵ـ کلوخه های کانی آهن ـمس ـآلومینیوم ـقلع‌و کلوخه‌های دیگر :					
۱۹۵ ۱ـ کلوخه های کانی آهن	تن		۱۵ ریال		
۱۹۵ـ۲ـ کلوخه های کانی مس	تن		۱۵ ریال		
*مگر بااجازه وزارت بازرگانی پس‌از جلب نظر وزارت صنایع					
۱۹۵ـ۳ـ کلوخه های کانی‌آلومینیوم ۱۹۵ـ۸ کلوخه کانی منگنز	«تن»		۱۵ ریال		
۱۹۵ـ٤ـ کلوخه های کانی قلع ۱۹۵ـ۹ کلوخه کانی آنتیموان	«تن»		۱۵ ریال		
۱۹۵ـ۵ـ کلوخه های کانی کرومیت ۱۹۵ـ۱۰ کلوخه ـکلوخه کانی دیگر	«تن»		۱۵ ریال		
۱۹٦ـ جوش وآخالی‌که ازساختن یاگداختن آهن وپولادبه‌دست می‌آید جز جوشهائی که‌مصرف کوددارد	«تن»		۱۵ ریال	۱۵ ریال	
۱۹۷ ـ خاکستر وپس مانده‌گدازکاری فلزات	«تن»		۱۵ ریال	۱۵ ریال	
۱۹۸ ـ جوش‌وخاکستر که‌در جای دیگر گفته‌نشده‌و مشمول عنوان دیگر تعرفه نشود	«تن»		۱۵ ریال	۱۵ ریال	
بخش ۲۷ـ سوختهای کانی ـ روغنهای کانی ومواد قیری ومحصولات تقطیر آنها					
۱۹۹ـ ذغال سنك وانتراسیت					
۱۹۹ـ۱ـ ذغال سنك	«تن»		۲۰۰ ریال	۲۰۰ ریال	
۱۹۹ـ۲ـ انتراسیت	«تن»		۲۰۰ ریال	۲۰۰ ریال	
۲۰۰ـ لین‌بیت	«تن»		۱۵۰ ریال	۱۰۰ ریال	
۲۰۱ـ کوك‌ذغال سنك ـ کوك‌لین‌بیت وهمانند	«تن»		۱۰۰ ریال	۱۰۰ ریال	
۲۰۲ـ تورب بانضمام بریکت‌تورب و توربهای دیگر	«تن»		۱۰۰ ریال	۱۰ ریال	
۲۰۳ـ اسفالت طبیعی	تن باظرف		۳۵۰ ریال		
۲۰٤ـ قطران گرفته شده ازذغال سنك ـ ازلین‌بیت ـازتورب ـ ازشیست‌وغیره	تن باظرف		۳۵۰ ریال		
۲۰۵ ـ روغن‌هائیکه از تقطیر قطرانهای غیر پرافینی بدست می‌آید و مواد تشکیل دهنده آنها .					
۲۰۵ ـ الف ـ روغنها ومواد تشکیل دهنده آنهاکه نود درصد از حجم آن درحرارت ۲۰۰ درجه سانتیگراد تقطیر میشود (بنزول ـ تولوئول ـ کسیلول ـ سولوان نفتا وغیره) حتی تصفیه شده	کیلو باظرف		۵ ریال		
۲۰۵ ب ـ سایر روغنها و مواد تشکیل دهنده آنها :					
۲۰۵ب ۱ـ روغنهای فنول ـ نفتالین ـ انتراسن و روغنهای دیگر	کیلو باظرف		۸ریال		
۲۰۵ب ۲ ـ اسیدفینیك وکره زول	کیلو باظرف		۸ریال		
۲۰۵ ب ۳ ـ نفتالین	کیلو باظرف		٤ ریال		
۲۰۵ب ٤ ـ سایر مواد تشکیل‌دهنده مانند انتراسن ـ کاربازول و غیره .	از روی ارزش		۲۵ درصد		
۲۰٦ـ روغنهای نفتی و روغنهائیکه از تقطیر قطران های پارافینی‌لین‌بیت تورب ـ شیست و غیره بدست می‌آید :					
۲۰٦ الف ـ نفت تصفیه نشده :			۲۲۰ ریال		
۲۰٦ الف ۱ ـ بدون ظرف	تن	* غیرمجاز	۲۵۰ ریال		*
۲۰٦ الف ۲ ـ باظرف	تن باظرف	* غیرمجاز			*
۲۰٦ ب ـ سایر :			٦۰۰ ریال		
۲۰٦ ب ۱ ـ گازولین بدون ظرف	تن	* غیرمجاز	٦۵۰ ریال		*
۲۰٦ب ۲ـ گازولین با ظرف	تن باظرف	* غیرمجاز	۷۰۰ ریال		*
۲۰٦ب ۳ ـ بنزین هواپیمائی بدون ظرف	تن	* غیرمجاز	۷۵۰ ریال		*
۲۰٦ب ٤ـ بنزین هواپیمائی باظرف	تن باظرف	* غیرمجاز	٦۰۰ ریال		*
۲۰٦ب ۵ـ سایر انواع بنزین بدون ظرف	تن	* غیرمجاز	٦۵۰ ریال		*
۲۰٦ب٦ ـ سایر انواع بنزین باظرف	تن باظرف	* غیرمجاز	۲۵۰ ریال		*
۲۰٦ب ۷ ـ نفت لامپا بدون ظرف	تن	* غیرمجاز	۳۰۰ ریال		*
۲۰٦ب ۸ ـ نفت لامپا با ظرف	تن باظرف	* غیرمجاز	۲۵۰ ریال		*
۲۰٦ب ۹ ـ روغن گاز (گازاویل) بدون ظرف	تن	* غیرمجاز	۳۰۰ ریال		*
۲۰٦ب ۱۰ ـ روغن (گازاویل) باظرف	تن باظرف	* غیرمجاز	۱٫۵۰ ریال	۵۰ دینار	*
۲۰٦ب ۱۱ ـ روغن دیزل بدون ظرف	کیلو	* غیرمجاز	۱٫۵۰ ریال	۵۰ دینار	*

شماره تعرفه و شرح کالا	یکه	واردات: شرایط ورود	واردات: حقوق گمرکی	واردات: سود بازرگانی	صادرات: شرایط صدور
۲۰٦ب۱۲ـ روغن دیزل باظرف	کیلو باظرف	* غیرمجاز	۲ ریال	۱٦ ریال *	
۲۰٦ب۱۳ـ روغن برای چرب‌کردن درظروف ۵۰۰گرم وکمتر	کیلو باظرف		۱٫۵ ریال	۱۵٫۵ ریال	
۲۰٦ب ۱٤ـ روغن برای چرب‌کردن درظرفهای دیگر	کیلو باظرف		۲۲۰ ریال		
۲۰٦ب ۱۵ـ مازوت وسایر روغنهای سوخت بدون ظرف	تن	* غیرمجاز	۲۵۰ ریال		*
۲۰٦ب ۱٦ـ مازوت وسایر روغنهای سوخت باظرف	تن باظرف	* غیرمجاز	۱٫۵ ریال		*
۲۰٦ب ۱۷ـ سایر ـ بدون ظرف	کیلو	* غیرمجاز	۱٫۵ ریال		*
۲۰٦ب۱۸ـ سایر ـ باظرف	کیلو باظرف	* غیرمجاز	۵ ریال	۲ ریال	*
۲۰۷ـ وازلین خالص	کیلو باظرف		۳ ریال	۱ ریال	
۲۰۸ ـ پارافین ـ آبگون یادج	کیلو باظرف				
۲۰۹ ـ موم کانی (ازوکریت) وموم لین‌بیت (مونتان‌واکس) خام یا تصفیه شده	کیلو باظرف		۱۰ ریال	۲ ریال	
* ـ مگر با اجازه شرکت ملی نفت.					
* بموجب تبصره ۳۵ بودجه سال ۳۸ اخذ وبحساب مربوطه منظورمیشود					
۲۱۰ ـزفت وقیر کانی (از قطران ـ از ذغال سنك ـازلین بیت از نفت و غیره	تن باظرف	غیر مجاز	۵۰۰ ریال		
۲۱۱ ـ آمیزه از اسفالت ـ از قیر ـ از قطران حتی‌دارای مخلوط از امیانت ـ از ماسه ـشن وغیره	تن باظرف		۵۰۰ ریال		
فصل ششم					
مواد شیمیائی و داروئی ـرنك و ورنی ـ عطریات ـصابون ـشمع و همانند ـچسب‌و ژلاتین ـمواد محترقه ـ کود		** *غیر مجاز			
بخش ۲۸ـ مواد شیمیائی و داروئی					
۲۱۲ ـفوسفور	ارزش		۲۵ در صد	۱۰ در صد	
۲۱۳ ـبرم وید	ارزش		۲۵ در صد	۱۰ در صد	
۲۱٤ ـفلزات قلیائی و فلزات خاکی (لیتیوم ـ سودیوم ـ پتاسیوم ـکالسیوم ـاسترونسیوم ـباریوم :					
۲۱٤ ـ ۱ ـلیتیوم	ارزش		۲۵ در صد	۱۰ در صد	
۲۱٤ ـ۲ ـسودیوم	ارزش		۲۵ در صد	۱۰ در صد	
۲۱٤ ـ ۳ ـپتاسیوم	ارزش		۲۵ در صد	۱۰ در صد	
۲۱٤ ـ ٤ ـ کالسیوم	ارزش		۲۵ در صد	۱۰ در صد	
۲۱٤ ـ۵ استرونسیوم	ارزش		۲۵ در صد	۱۰ در صد	
۲۱٤ ـ ٦ باریوم	ارزش		۲۵ در صد	۱۰ در صد	
۲۱۵ ـجیوه	ارزش		۲۵ در صد	۱۰ در صد	
۲۱٦ ـ سایر عناصر شیمیائی که در جای دیگر گفته نشده‌است=	ارزش		۲۵ در صد	۱۰ در صد	
۲۱۷ ـگاز های فشرده شده یادج شده : ـ هیدروژن ـازت و اکسیژن ـ کلور ـآستیلن ـبی‌اکسید دو کاربن ـ (انهیدرید کاربنیك اسید کار بنیك) آمونیاك انهیدرید (گاز آمونیاك) بی‌اکسیددوسوفر (انهیدرید سولفورو) ـ کلورورد ومتیل ـ کلوروردتیل ـبرومور دومتیل برویان‌ـبوتان ـ هومولوگها‌ـسایر گاز هابانضمام گازهای کمیاب	ارزش		۲۵ در صد	۱۰ در صد	
۲۱۸ـ اسیدنیتریك	کیلو باظرف		۸ ریال	۸ ریال	
۲۱۹ ـاسیدسولفوریك (جوهر گوگرد) واسید سولفوریك فومان‌و انهیدرید سولفوریك :					
۲۱۹ـ۱ ـاسید سولفوریك (جوهر گوگرد)	کیلو باظرف		۸ ریال	۲ ریال	
۲۱۹ـ۲ ـاسیدسولفوریك فومان	کیلو باظرف		۸ ریال	۲ ریال	
۲۱۹ـ۳ ـانهیدرید سولفوریك	کیلو باظرف		۸ ریال	۲ ریال	
۲۲۰ـ اسیدکلورهیدریك (جوهر نمك)	کیلو باظرف		۸ ریال	۲ ریال	
۲۲۱ ـاسید های غیرآلی که در جای دیگر گفته نشده ومشمول عنوان دیگر تعرفه نشود :					
۲۲۱ـ۱ ـاسید بوریك بانضمام‌انهیدرید	ارزش		۲۵ در صد	۱۰ در صد	
۲۲۱ـ۲ـ اسید فلوئورهیدریك	ارزش		۲۵ در صد	۱۰ در صد	
۲۲۱ـ۳ ـاسیدفوسفوریك بانضمام انهیدرید	ارزش		۲۵ در صد	۱۰ در صد	

*ـباستثنای قیرذغال سنك

**ـورود هر نوع دارو و مواد مخدره و مواد سمی و ساکارین و مواد ساکارین داروبلودو متیلین منوط به اجازه وزارت بهداری و تابع مقررات و آئین نامه های مربوطه میباشد ـدر مورد سموم شیمیائی مربوط‌بدفع آفات نباتی و داروهای مورداستفاده کشاورزی ودامپزشکی‌موافقت قبلی وزارت کشاورزی ضرورت دارد ـ ورود دینامیت وسایر مواد قابل‌انفجار مشابه فتیله چاشنی و کپسولهای قابل انفجار منوط‌به‌اجازه قبلی وزارت جنك خواهد بود .

شماره تعرفه و شرح کالا	یکه	واردات: شرایط ورود	واردات: حقوق گمرکی	واردات: سود بازرگانی	صادرات: شرایط صدور
۲۲۱ ـ ٤ ـ سایر	ارزش		۲۵ در صد	۱۰ در صد	
۲۲۲ ـ اسید استیك وانهیدرید استیك:					
۲۲۲ـ۱ ـ اسید استیك	ارزش		۱۰ در صد	۱۰ در صد	
۲۲۲ـ۲ ـ انهیدرید استیك	ارزش		۱۰ در صد	۱۰ در صد	
۲۲۳ ـ اسیدهای آلی آلیفاتیك که‌درجای دیگر گفته نشده‌ومشمول عنوان دیگر تعرفه نشود:					
۲۲۳ـ۱ ـ اسید فورمیك	ارزش		۲۵ در صد	۱۰ در صد	
۲۲۳ـ۲ ـ اسید اگزالیك	ارزش		۲۵ در صد	۱۰ در صد	
۲۲۳ـ۳ ـ اسید تارتریك (جوش ترش)	ارزش		۲۵ در صد	۱۰ در صد	
۲۲۳ـ٤ ـ اسید سیتریك (جوهر لیمو)	ارزش		۲۵ در صد	۱۰ در صد	
۲۲۳ـ۵ ـ اسید لاکتیك	ارزش		۲۵ در صد	۱۰ در صد	
۲۲۳ـ٦ ـ سایر	ارزش		۲۵ در صد	۱۰ در صد	
۲۲٤ ـ هیدرو اکسید دو سودیوم (سود کستیك)	ارزش		۲۵ در صد	۱۰ در صد	

بقیه در صفحه ٦

بعلت چاپ فهرست مقررات واردات و صادرات کالاها ستونهای انتقاد ، نامه‌های خوانندگان و کتابخانه اطلاعات در صفحه ۱۳ این شماره چاپ شده است .

مقررات واردات و صادرات در سال ۱۳۴۱

بقیه از صفحه ۵

شماره تعرفه و شرح کالا	یکه	واردات: شرایط ورود	واردات: حقوق گمرکی	صادرات: سود بازرگانی	صادرات: شرایط صدور
۲۲۵ ـ هیدرو اکسید دو پتاسیوم (پتاس کستیک)	ارزش		۲۵ در صد	۱۰ در صد	
۲۲۶ ـ هیدرو اکسید دامونیوم (آمونیاك ومحلول آمونیاك)	ارزش		۲۵ در صد	۱۰ در صد	
۲۲۷ ـ اسید دومنیزیوم (منیزی کالسینه) وهیدرو اکسیددومنیزیوم	ارزش		۲۵ در صد	۱۰ در صد	
۲۲۸ ـ اکسید وهیدرو اکسید دوباریوم	ارزش		۲۵ در صد	۱۰ در صد	
۲۲۹ ـ اکسید وهیدرو اکسید دالومینیوم (آلومین مذاب وکورندون مصنوعی) ـ سایر	ارزش		۲۵ در صد	۱۰ در صد	
۲۳۰ ـ اکسید دو پلمب (لیتارژ کلوخه یا گرد)	ارزش		۲۵ در صد	۱۰ در صد	
۲۳۱ ـ اکسید قلع	ارزش		۲۵ در صد	۱۰ در صد	
۲۳۲ ـ اکسید وهیدرو اکسیدهائیکه در جای دیگر گفته نشده و مشمول عنوان دیگر تعرفه نشود: ـ بی‌اکسید دوسیلیسیوم (اسید سیلیسیك ـ تری اکسید دارسنیك (اسیدارسنیو) ـ پنت اکسید دو وانادیوم (اسید وانادیك) تری‌اکسید دومولیبدن (اسید مولیبدیك) تری اکسید دوتونکستن (اسیدتونکستیك) تری‌اکسید دوکرم(اسید کرومیك) اکسید دومانگانز ـ اکسیدهای جیوه ـ بی‌اکسید دوپلمب ـ سایر	ارزش		۲۵ در صد	۱۰ در صد	
۲۳۳ ـ املاح اسیدبوریك: بورات دوسودیوم (بوراکس تصفیه‌شده) وسایر بورات‌ها	ارزش		۲۵ در صد	۱۰ در صد	
۲۳۴ ـ املاح اسید کاربونیك:					
۲۳۴ الف ـ کاربنات دوسودیوم ـ کاربنات دوپتاسیوم ـ بی کربنات دوسودیوم ـ بی‌کاربنات دوپتاسیوم ـ کاربنات وبی‌کاربنات دامونیوم ـ کاربنات دومنیزیوم ـ کاربنات دوکالسیوم ـ کاربنات دوباریوم ـ کاربنات دوفر	ارزش		۲۵ در صد	۲۵ در صد	
۲۳۴ب ـ کاربنات دوبیسموت وسایر املاح اسید کاربونیك	ارزش		۲۵ در صد	۱۰ در صد	
۲۳۵ ـ املاح اسیدهای سیانهیدریك ـ سیانیك ـ فروفری سیانهیدریك و سولفو سیانهیدریك:					
۲۳۵ـ۱ ـ سیانورد وسودیوم	ارزش		۲۵ در صد	۱۰ در صد	
۲۳۵ـ۲ ـ سیانوردو پتاسیوم	ارزش		۲۵ در صد	۱۰ در صد	
۲۳۵ـ۳ ـ سیانورد و کالسیوم	ارزش		۲۵ در صد	۱۰ در صد	
۲۳۵ـ۴ ـ سیانور وسیانات‌دومرکور	ارزش		۲۵ در صد	۱۰ در صد	
۲۳۵ـ۵ ـ فروسیانورها وفری سیانورها وسایر املاح گفته نشده	ارزش		۲۵ در صد	۱۰ در صد	
۲۳۶ ـ املاح اسید نیترو واسید نیتریك: نیتریت دوسودیوم ـ نیتریت دوپتاسیوم ـ نیتریت دوباریوم ـ نیترات دوپتاسیوم ـ نیترات دوبیسموت ـ نیترات دومرکور ـ نیترات دوکبالت ـ نیترات دوپلمب ـ نیترات دومنیزیوم ـ نیترات دوباریوم ـ سایر	ارزش		۲۵ در صد	۱۰ در صد	
۲۳۷ ـ املاح اسید فلوئور هیدریك ـ اسید سیلیسیك ـ اسید هیدرو فلوئو سیلیسیك : فلوئورورها ـ سیلیکات دوسودیوم ـ سیلیکات دو پتاسیوم سیلیکاتهای دیگر وفلوئوسیلیکاتها	ارزش		۲۵ در صد	۱۰ در صد	
۲۳۸ ـ املاح اسید هیپوفوسفورو ـ اسید فوسفورو واسیدفسفوریك	ارزش		۲۵ در صد	۱۰ در صد	
۲۳۹ ـ املاح اسید سولفورو :					
۲۳۹ الف ـ سولفیت ـ بی‌سولفیت ـ متاسولفیت وپیروسولفیت	ارزش		۲۵ در صد	۱۰ در صد	
۲۳۹ ب ـ سایر املاح اسید سولفورو	ارزش		۲۵ در صد	۱۰ در صد	
۲۴۰ ـ املاح اسید سولفوریك زاجها (آلن) :					
۲۴۰ الف ـ سولفات دوسودیوم ـ بی‌سولفات دوسودیوم سولفات دومنیزیوم سولفات دالو مینیوم ـ سولفات دوکرم ـ آلن دوپتاس (زاج‌سفید) سولفات ـ دوفر (زاج سیاه یاسبز) ـ سولفات‌دوزنك ـ سولفات دوکوئیور (کات کبود):					
۲۴۰ الف۱ ـ سولفات دوسودیوم	ارزش		۲۵ در صد	۲۵ در صد	
۲۴۰ الف۲ ـ بی‌سولفات دوسودیوم	ارزش		۲۵ در صد	۲۵ در صد	
۲۴۰ الف۳ ـ سولفات دومنیزیوم	ارزش		۲۵ در صد	۲۵ در صد	
۲۴۰ الف۴ ـ سولفات دوآلومینیوم	ارزش		۲۵ در صد	۲۵ در صد	
۲۴۰ الف۵ ـ سولفات دوکرم	ارزش		۲۵ در صد	۲۵ در صد	
۲۴۰ الف۶ ـ آلن دوپتاس (زاج سفید)	ارزش		۲۵ در صد	۵۰ در صد	
۲۴۰ الف۷ ـ سولفات دوفر (زاج سیاه یاسبز)	ارزش		۲۵ در صد	۲۵ در صد	
۲۴۰ الف۸ ـ سولفات دوزنك	ارزش		۲۵ در صد	۲۵ در صد	
۲۴۰ الف۹ ـ سولفات دوکوئیور (کات کبود)	ارزش		۲۵ در صد	۲۵ در صد	
۲۴۰ ب ـ آلن دوکرم (زاج کرم) ـ آلن های دیگر ـ سولفات دونیکل :					
۲۴۰ ب۱ ـ آلن دوکرم (زاج کرم)	ارزش		۲۵ در صد	۷۵ در صد	
۲۴۰ ب۲ ـ آلن های دیگر	ارزش		۲۵ در صد	۷۵ در صد	
۲۴۰ ب۳ ـ سولفات دونیکل	ارزش		۲۵ در صد	۷۵ در صد	
۲۴۰ ج ـ سولفات دومرکوروسایر	ارزش		۲۵ در صد	۲۵ در صد	
۲۴۱ ـ املاح اسیدهیدرو سولفورو ولو ترکیب شده باالدهید ها یاباستن:					
۲۴۱ الف ـ هیدروسولفیت دوسودیوم ـ دوپتاسیوم ـ دوکالسیوم ـ دوزنك	ارزش		۲۵درصد	۲۵درصد	
۲۴۱ ب ـ سایر	ارزش		۲۵درصد	۲۵درصد	
۲۴۲ ـ املاح اسید هیپوسولفورو :					
هیپوسولفیت دوسودیوم ـ دوپتاسیوم ـ دوکالسیوم و سایر	ارزش		۲۵درصد	۲۵درصد	
۲۴۳ ـ املاح‌اسید سولف هیدریك (سولفورها وسولفهیدارنها :					
۲۴۳ الف ـ دوسودیوم ـ دوپتاسیوم ـ دوباریوم ـ دارسنیك ـ دوکالسیوم ـ دوفر	ارزش		۲۵درصد	۲۵درصد	
۲۴۳ ب ـ سایر	ارزش		۲۵درصد	۲۵درصد	
۲۴۴ ـ املاح‌اسید کلورهیدریك :					
۲۴۴ الف ـ کلورورداموئیوم (کلورهیدرات‌دامونیاك) ـ کلورورد دومنیزیوم کلورورد دوکالسیوم ـ کلورورد دوباریوم ـ کلورورد دوزنك ـ کلورور مضاعف آمونیوم وزنك ـ کلورورهای قلع و کلورور مضاعف آمونیوم وقلع	ارزش		۲۵درصد	۱۰درصد	
۲۴۴ ب ـ کلورور دومرکور (کلمل یاپرسیپیته بلان) کلورورمرکوریك (سوبلیمه) :					
۲۴۴ ب۱ ـ کلورورد ومرکور (کلمل یاپرسیپیته بلان)	ارزش		۲۵درصد		
۲۴۴ ب۲ ـ کلورور مرکوریك (سوبلیمه)	ارزش		۲۵درصد	۱۰درصد	
۲۴۴ ج ـ سایر	ارزش		۲۵درصد	۱۰درصد	
۲۴۵ ـ املاح‌اسید هیپوکلورو :					
۲۴۵ الف ـ کلورورد وشو ـ هیپوکلوریت‌دوکالسیوم	ارزش		۲۵درصد	۱۰درصد	
۲۴۵ ب ـ سایر	ارزش		۲۵درصد	۱۰درصد	
۲۴۶ ـ املاح‌اسیدکلوریك واسیدپرکلوریك کلورات‌دوپتاس کلوراتهای دیگر و پرکوراتها	ارزش		۲۵درصد	۱۰درصد	
۲۴۷ ـ املاح‌اسید بروم هیدریك‌واسیدبرومیك (برومورهاوبروماتها) :					
۲۴۷ الف ـ برومورد وسودیوم وبرومورد وپتاسیوم وبرومورد وکالسیوم و برمورداموئیوم	ارزش		۲۵درصد		
۲۴۷ ب ـ سایر					
۲۴۸ ـ املاح‌اسید هیدریك واسیدیدیك (یدورهاو یداتهایدوردوپتاسیوم یدوردوفر ـ یدوردوسودیوم ـ یدوردوزنك ـ یدوردارسنیك ـ یدوردوباریوم بی‌یدوردومرکور ـ سایر یدورها ویداتها	ارزش		۲۵درصد		
۲۴۹ ـ املاح اسیدارسنیوواسید ارسنیك :					
۲۴۹ الف ـ ارسنیات‌دوفر ـ ارسنیات دوپتاسیوم ـ ارسنیات‌دوسودیوم	ارزش		۲۵درصد		
۲۴۹ ب ـ سایر ارسنیات‌ها وارسنیتها	ارزش		۲۵درصد	۱۰درصد	
۲۵۰ ـ املاح‌اسید کرومیك :					
۲۵۰ الف ـ کرومات دوسودیوم ـ کرومات دوپتاسیوم ـ بی‌کرومات دوسودیوم وبی‌کرومات دوپتاسیوم	ارزش		۲۵درصد	۲۵درصد	
۲۵۰ ب ـ سایر	ارزش		۲۵ در صد	۲۵ در صد	
۲۵۱ ـ املاح اسید های مانگانز ـ پر منگنات دوپتاسیوم و سایر :					
۲۵۱ـ۱ ـ پرمنگنات دوپتاسیم	ارزش		۲۵ در صد	۱۰ در صد	
۲۵۱ـ۲ ـ سایر	ارزش		۲۵ در صد	۱۰ در صد	
۲۵۲ ـ آلومیناتها واملاح اسیدهای فلزی که در جای دیگر گفته نشده ومشمول عنوان دیگر تعرفه نشود آلومیناتها واستاناتها و انتیمونیاتها ـ واناداتها ـ مولیبد اتهاو تنکستاتها ـ سایر	ارزش		۲۵ در صد	۱۰ در صد	
۲۵۳ ـ املاح اسیدهای غیر آلی که در جای دیگر گفته نشده و مشمول عنوان دیگر تعرفه نشود	ارزش		۲۵ در صد	۱۰ در صد	
۲۵۴ ـ املاح اسید فورمیك (فورمیاتها)	ارزش		۲۵ در صد	۱۰ در صد	
۲۵۵ ـ املاح اسید استیك:					
۲۵۵ الف ـ استات دوپتاسیوم ـ استات دوسودیوم ـ استات دوکالسیوم استات دالومینوم ـ استات دو کرم ـ استات دوفر ـ استات دوپلمب ـ استات دو کوئیور	ارزش		۲۵ در صد	۱۰ در صد	

شماره تعرفه و شرح کالا	یکه	واردات: شرایط ورود	واردات: حقوق گمرکی	صادرات: سود بازرگانی	صادرات: شرایط صدور
۲۵۵ب ـ سایر	ارزش		۲۵ در صد	۱۰ در صد	
۲۵۶ ـ املاح اسید اگزالیك (اگزالاتها)	ارزش		۲۵ در صد	۱۰ در صد	
۲۵۷ ـ املاح اسید تارتریك (تارتراتها وبی تارتراتها) :					
۲۵۷ الف ـ بی تارترات دوپتاسیوم (کرم دوتارتر) ـ امتیك تارترات دوپتاسیوم ـ تارترات دوسودیوم ـ تارترات مضاعف سودیوم و پتاسیوم (نمك سنیت)	ارزش		۲۵ در صد	۱۰ در صد	
۲۵۷ب ـ سایر تارتراتها وبی تارتراتها	ارزش		۲۵ در صد	۱۰ در صد	
۲۵۸ ـ املاح اسید سیتریك (سیتراتها) :					
۲۵۸ الف ـ سیترات دوکالسیوم وسیترات دو سودیوم	ارزش		۲۵ در صد	۱۰ در صد	
۲۵۸ ب ـ سایر	ارزش		۲۵ در صد	۱۰ در صد	
۲۵۹ ـ املاح اسید لاکتیك (لاکتاتها) :					
لاکتات دو کالسیوم وسایر	ارزش		۲۵ در صد	۱۰ در صد	
۲۶۰ ـ املاح اسید های آلی آلیفاتیك که در جای دیگر گفته‌نشده ومشمول عنوان دیگر تعرفه نشود :					
۲۶۰ـ۱ ـ کاکود یلات وسود	ارزش		۲۵ در صد	۱۰ در صد	
۲۶۰ـ۲ ـ کاکود یلات دو فر	ارزش		۲۵ در صد	۱۰ در صد	
۲۶۰ـ۳ ـ متیل ارسنیات دوسود یا اروتال	ارزش		۲۵ در صد	۱۰ در صد	
۲۶۰ـ۴ ـ سایر	ارزش		۲۵ در صد	۱۰ در صد	
۲۶۱ ـ املاح وسایر ترکیبات فلزات قیمتی بانضمام مواد کولوئیدال آماده شده از فلزات قیمتی :					
۲۶۱الف ـ از سیم (نقره) نیترات دارژان وسایر	ارزش		۲۵ در صد	۱۰ در صد	
۲۶۱ب ـ ازرز ـ از پلاتین وسایر فلزات نوع پلاتین	ارزش		۲۵ در صد	۱۰ در صد	
۲۶۲ ـ املاح وسایر ترکیبات فلزات خاکهای کمیاب (املاح‌رادیوم املاح توریوم ـ املاح سریوم وهمانند)	ارزش		۲۵ در صد	۱۰ در صد	
تبصره ـ مواد مذکور در شماره‌های ۲۶۱ و ۲۶۲ بشرطی مشمول آن شماره ها میشود که در جای دیگر گفته نشده باشد و از لحاظ طرز عرضه انها مشمول عنوان دیگر تعرفه نشود .					
۲۶۳ ـ پراکسیدها :					
۲۶۳ الف ـ بی‌اکسیدهیدروژن (آب اکسیژنه) پرهیدرول پراکسید دوسودیوم ـ بی‌اکسید دوباریوم :					
۲۶۳ الف ۱ ـ بی‌اکسید هیدروژن (آب اکسیژنه) پرهیدروا	ارزش		۲۵ درصد	۱۰ درصد	
۲۶۳ الف ۲ ـ پراکسید دوسودیوم ـ بی‌اکسید دوباریوم	ارزش		۲۵ درصد	۱۰درصد	
۲۶۳ ب ـ سایر	ارزش		۲۵ درصد	۱۰درصد	
۲۶۴ ـ پرسل‌ها : پربوراتها ـ پرکاربناتها ـ پرسولفاتها ـ سایر	ارزش		۲۵ درصد	۱۰درصد	
۲۶۵ ـ کاربورها :					
۲۶۵ الف ـ کاربور دوکالسیوم ـ کاربورد وسیلیسیوم	ارزش		۲۵ درصد	۱۰درصد	
۲۶۵ ب ـ سایر	ارزش		۲۵ درصد	۱۰درصد	
۲۶۶ ـ سولفوردوکاربن	ارزش		۲۵ درصد	۱۰درصد	
۲۶۷ ـ سایر ترکیبات غیر آلی :					
کلورورواوکسی کلورورد وفوسفور ـ سولفوردوفوسفور ـ کلورورو اوکسی کلورور دوسوفر ـ فوسفیورها ـ سایر	ارزش		۲۵ درصد	۱۰ درصد	
۲۶۸ ـ هیدروکاربورهای الیفاتیك کلوره ـ برمه ویده :					
۲۶۸ الف ـ کلوروفورم	ارزش		۲۵ درصد	۱۰درصد	
۲۶۸ب هیدرو کاربورهای کلوره دیگر (تتراکلورورد وکاربن ـ تری کلوراتیلن ـ تترا کلوروراتان و غیره) ـ بروموفورم و یدوفورم و هیدرو کاربورهای بروره یایده دیگر :					
۲۶۸ ب ۱ ـ هیدرو کاربورهای کلوره دیگر (تتراکلورورد وکاربن ـ تری کلوراتین تتراکلوروارتان وغیره)	ارزش		۲۵ درصد	۱۰ درصد	
۲۸۶ ـ ب ۲ بروموفورم ویدفورم وهیدروکاربورهای برمه یایده‌دیگر	ارزش		۲۵ درصد	۱۰درصد	
۲۶۹ ـ الکل‌های آلیفاتیك(جزالکلی‌اتیلیك وگلیسیرین) :					
۲۶۹ الف ـ الکل متیلیك (متانول)	ارزش		۲۵ درصد	۱۰ درصد	
۲۶۹ ب ـ الکل پروپیلیك ـ بوتیلیك ـ امیلیك والکلهای مونووالان دیگر ـ روغن‌های فوزل ـ گلیگل‌ها ـ سایر	ارزش		۲۵ درصد	۱۰ درصد	
۲۷۰ ـ الدهیدهای آلیفاتیك :					
۲۷۰ الف ـ الدهیدفورمیك وتری‌اکسی متیلن	ارزش		۲۵ درصد	۱۰درصد	
۲۷۰ ب ـ الدهید استیك ـ متالدهیدوپارالدهید وسایر	ارزش		۲۵ درصد	۱۰درصد	
۲۷۱ ـ سه‌تون های آلیفاتیك :					
۲۷۱ الف ـ آستن	ارزش		۲۵ درصد	۱۰درصد	
۲۷۱ ـ ب ـ سایر	ارزش		۲۵ درصد	۱۰درصد	
۲۷۲ ـ آمینها ـ آمیدها وسایر ترکیبات آلی آلیفاتیك	ارزش		۲۵ درصد	۱۰درصد	
۲۷۳ ـ تراکسیدها واترسل‌های (استرها) آلیفاتیك واروماتیك :					
۲۷۳ الف ـ اتراتیلیك ـ اترسولفوریك	ارزش		۲۵ درصد	۱۰در صد	
۲۷۳ ب حلال‌ها وسایر	ارزش		۲۵ درصد	۱۰ درصد	
۲۷۴ ـ ترکیبات آلی اروماتیك وهمته روسیکلیك					
۲۷۴ الف ـ هیدرو کاربورهای‌هالوژنه ونیتره وسولفونه ازگروه بنزه نیك ونفتاله نیك :					
نیترو و بنزن ـ نیتروتولوئن‌ها ـ مونوکلورودی نیتروبنزن وسایر	ارزش		۲۵ درصد	۱۰ درصد	
۲۷۴ ب ـ فنولهای مشتق از هیدر وکاربور هااز گروه بنزه‌نیك ونفتالنیك حتی هالوژنه ونیتره و سولفونه بانضمام فناتها					
رزورسین ـ هیدر وکینون ـ نفنول آ ـ پیرو کاتشین و پیروکالول ـ فناتها سایر	ارزش		۲۵ در صد	۱۰ در صد	
۲۷۴ ج ـ امین‌های مشتق از هیدرو کاربورهای بنزه‌نیك ونفتاله نیك واملاح آنها بانضمام مشتقات آنها ازهرنوع حتی از روئیك (باستثناء الدهید ها و اسید کاربوکسی لیك):					
انیلین ـ تولوئیدن ها ـ کسیلیدینها ـ دیفنیلامینها ـ نفتیلامینها ـ نیتراانیلینها ـ انیزیدنیها و املاح آنها ـ گردپیرامیدن و فناستین ـ سایر	ارزش		۲۵ در صد	۱۰ در صد	
۲۷۴ د ـ الدهیدها ـ ستون ها و کینونهای مشتق از هیدر و کاربور های بنزه نیك ـ نفتاله نیك و انتراسنیك : الدهید بنزوئیك و انتراکی‌نون ـ سایر	ارزش		۲۵ در صد	۱۰ در صد	
۲۷۴ هـ ـ اسید های کاربوکسی لیك مشتق از هیدر و کار بو های‌بنزه‌نیك و نفتاله نیك و املاح آنها و همچنین مشتقات هالوژنه و هیدر وکسیله و نیتره و آمینه و آمیده و سولفونیك و کار بوکسیله آنها :					
۲۷۴ هـ۱ ـ اسید سالی سیلیك	ارزش		۲۵ در صد	۱۰ در صد	
۲۷۴ هـ۲ ـ اسید استیل سالی سیلیك (گرد آسپیرین و املاح آنها)	ارزش		۲۵ در صد	۱۰ در صد	
۲۷۴ هـ۳ ـ اسید بنزوئیك و اسید انترانی لیك و اسید کالیك واسید تانیك (تانن و املاح آنها)	ارزش		۲۵ در صد	۱۰ در صد	
۲۷۴ هـ۴ ـ اسیدفتالیك و املاح آنها ـ انیدریك فتالیك	ارزش		۲۵ در صد	۱۰ در صد	
۲۷۴ هـ۵ ـ سایر	ارزش		۲۵ در صد	۱۰ در صد	
۲۷۴ و ـ مواد قندی (ادولکورانت) مصنوعی مانند ساکارین ـ دو لسین و همانند :					
۲۷۴ و۱ ـ ساکارین	ارزش		۲۵ در صد	۱۰ در صد	
۲۷۴ و۲ ـ دولسین و همانند	ارزش		۲۵ در صد	۱۰ در صد	
۲۷۴ ز ـ گرد آنتیپیرین و ترکیبات آن و سایر :		غیر مجاز			
۲۷۴ ز۱ ـ گرد آنتی پرین و ترکیبات آن	ارزش	غیر مجاز	۲۵ در صد	۱۰ در صد	
۲۷۴ ز۲ ـ سایر	ارزش		۲۵ در صد	۱۰ در صد	
۲۷۵ ـ ذغال آکتیف و ذغال استخوان (دوده حیوانی)	کیلو با ظرف		۱۰ ریال	۲ ریال	
۲۷۶ ـ کولودین ها (محلولهای نیتروسلولوز)	کیلو با ظرف		۲۰ ریال	۴ ریال	
۲۷۷ ـ مشتقات سلولوز و اجسام پلاستیك مصنوعی (قابل تشکل) که مایه آن مشتق از سلولوز باشد که در جای دیگر گفته نشده و مشمول عنوان دیگر تعرفه نشود (سلولئید ـ استات دو سلولوز ـ ویسکوز و غیره بشکل گرد ـ دلمه ـ گلوله ـ پولك ـ لوح غیر منظم و یا بشکل توده بشکل مچاله ـ لوح لوله ـ قلم ـ کار نشده و بشکل ورق ساده یا صاف یا مات شده ولی صیقلی نشده و آخال	کیلو با ظرف		۱۲ ریال	۸ ریال *	

*ـ فقط برای لوح ـ لوله ـ قلم کار نشده و بشکل ورق ساده یاصاف یا مات شده‌ولی صیقلی نشده و کاغذ سلوفان بقیه کالاهای این تعرفه پرداخت سود بازرگانی معاف است .

بقیه در صفحه ۲

مقررات واردات و صادرات کالاها در سال ۱۳۴۱

بقیه از صفحه ۶

شماره تعرفه و شرح کالا	یکه	واردات: شرایط ورود	واردات: حقوق گمرکی	واردات: سود بازرگانی	صادرات: شرایط صدور
۲۷۸ـ مواد مصنوعی پلاستیك که مایه‌آن کازئین ـژلاتین یا نشاسته باشد :					
بشکل مچاله ـ لوح ـ ورق ـ لوله ـ قلم ـ یابطور پختگی ساده وکار نشده ـ آخال	کیلوباظرف		۱۲ریال	۸ریال*	
۲۷۹ ـ مواد مصنوعی پلاستیك که‌مایه آن فنول ـ اوره ـ اسید فنالیك وغیره باشد (رزین‌های مصنوعی سفت شده)ساده‌یابا اختلاط کاغذیا پارچه و سایر مواد مصنوعی قابل تشکیل که‌درجای دیگر گفته نشده و مشمول عنوان دیگرتعرفه نشود					
بشکل توده (آبگون ـ تکه یاگرد) بشکل‌مچاله ـ لوح ورق ـ لوله‌ـقلم ویا بطور پختگی ساده ـ کارنشده ـ آخال	کیلوباظرف		۱۲ریال	۸ریال*	
۲۸۰ ـ گرد مواد مصنوعی قابل تشکیل آماده برای قالب‌ریختن	کیلوباظرف		۱۲ریال		
۲۸۱ ـ ترکیبات گندزدائی آنتی‌گریپتوکامیك وحشره کشی وهمانندکه در جای دیگر گفته نشده و مشمول عنوان دیگر تعرفه نشود وکلیه محصولاتیکه برای همان مصارف آماده شده برای‌خرده فروشی‌و یاغیر آن مانند دـدـتـ‌ـکامکسان ـبن‌سالت ـ کلورودان ـاکساکلورواکتاکلور	کیلوباظرف	بخشوده	۱ریال		
۲۸۲ ـ محصولات تقطیر چوب که‌در جای دیگر گفته نشده ومشمول عنوان دیگر تعرفه نشود :					
۲۸۲الف ـ قطران چوب ـ روغنهای‌آستن ـ روغنهای‌قطران چوب ـقیر گرفته شده از قطران چوب	کیلوباظرف		٤ریال	۱ریال	
۲۸۲ب ـ کره‌اوزوت حتی‌تصفیه شده	کیلوباظرف		۱۵ریال		
۲۸۳ ـ محصولاتیکه از تقطیر خشك رزینها بدست می‌آید :					
روغن رزین ـ قیر رزین	کیلوباظرف		٤ریال		
۲۸٤ ـ اسانس (روغن) تربانتین	کیلوباظرف		۵ریال		
۲۸۵ ـ کولوفان ـ رزین‌کومارون ورزین‌های مصنوعی سفت‌نشدنی :					
۲۸۵الف ـ کولوفان حتی آماده برای آرشه آلات موسیقی	کیلوباظرف		۵ریال		
۲۸۵ب ـ سایر	کیلوباظرف		۵ریال		
۲۸٦ ـ قیر آبجوسازی و ترکیبات همانند که مایه آن کولوفان ویاقیر گیاهی باشد	کیلوباظرف		۷ریال		
۲۸۷ ـ محصولات شیمیائی وترکیبات شیمیائی که درجای دیگر گفته نشده ومشمول عنوان دیگر تعرفه نشود :					
۲۸۷الف ـ روغن ترمز	کیلو باظرف		۱۰ریال		
۲۸۷ب ـ لسیوهای سولفیتیك که‌از ساختن خمیرکاغذ باقی میماندسایرارزش			۲۵درصد	۱۰درصد	
۲۸۸ ـ الکالوئیدها ومشتقات آنها واملاح آنها : گلوکوزیدها :					
۲۸۸ الف ـ الکالوئید های تریاك ومشتقات و اصلاح آن :					
۲۸۸الف۱ ـ مرفین		ارزش	غیرمجاز	۲۵درصد	
۲۸۸الف۲ ـ دیاسه تیل مرفین		ارزش	غیرمجاز	۲۵درصد	

*برای‌لوح ـ لوله ـ قلم کارنشده وبشکل ورق‌ساده یاصاف یامات شده ولی صیقلی نشده وکاغذسلوفان بقیه کالاهای این تعرفه از پرداخت سودبازرگانی معاف است .

۲۸۸الف ۳ـ کودئین		ارزش	غیر مجاز	۲۵ در صد	
۲۸۸ الف٤ ـ سایر		ارزش	غیر مجاز	۲۵ در صد	
۲۸۸ب ـکوکائین و املاح آن		ارزش	غیر مجاز	۲۵ در صد	
۲۸۸ج ـ گنه‌گنه وسایر الکالوئید های کنکیناو املاح آنهابشکل گرد ـ قرص ـ حب ـکپسول ـ کاشه ـمحلول ـآمپول وسایر اشکالی که دارو های مزبور برای خرده فروشی‌یاغیر آن آماده‌شده باشد				بخشوده	
۲۸۸د ـکافئین ـ تئوبرومین ـ نیکوتین و املاح آنها					
۲۸۸د۱ ـکافئین		ارزش	غیر مجاز	۲۵ در صد	
۲۸۸د۲ ـ تئوبرومین		ارزش	غیر مجاز	۲۵ در صد	
۲۸۸د۳ ـ نیکوتین		ارزش	غیر مجاز	۲۵ در صد	
۲۸۸هـ سایر الکالوئید ها :					
۲۸۸ه ۱ ـ سانتونین		ارزش		۱۰ در صد	
۲۸۸ه ۲ـ سایر		ارزش		۲۵ در صد	
۲۸۹ ـمحصولات اپوترابیك :					
۲۸۹ الف ـ پرزور (پنیرمایه مصنوعی)	کیلو باظرف		۱۰۰ ریال	۲۰ ریال	
۲۸۹ب ـپپسین وپان کره‌اتین	کیلو باظرف		٤۰ریال		
۲۸۹ج ـسایر		ارزش	۲۵ در صد		
۲۹۰ ـپپتون هاـ لسیتین ها ـنوکلئین‌ها و ترکیباتی که مایه‌آن مواد نامبرده باشد		ارزش		۲۵ در صد	
۲۹۱ ـسرم ها ـواکسن ها و ترکیبات باکته رین :					
۲۹۱ـ۱ ـپلاسماخون و هرنوع ترکیب بیولوژیك‌گرفته شده از خون برای خون دادن بمریض	*		بخشوده		
۲۹۱ـ۲ ـآناتوکسین	*		بخشوده		
۲۹۱ ـ۳ ـب. ث. ژ	*		بخشوده		
۲۹۱ـ٤ ـسرم ضد دیفتیری	*		بخشوده		
۲۹۱ـ۵ ـسرم ضد گزاز	*		بخشوده		
۲۹۱ـ ٦ـ سرم ضد شاربن	*		بخشوده		
۲۹۱ـ۷ ـ ضد سموم حشرات	*		بخشوده		
۲۹۱ـ۸ ـ سایر	*		بخشوده		
۲۹۲ ـداروهای حاضر شده یاداروهای دوزه و سایر فرآورده های داروسازی :					
۲۹۲الف ـ داروهای آنتی بیوتیك و ترکیبات پاراآمینوسالیسیلیك هیدروازید ایزونیکوتینیك				بخشوده	
۲۹۲ ب ـداروهای مخصوص علاج جذام و سرطان و تراخم :	*				
۲۹۲ب۱ـ داروهای مخصوص علاج‌جذام			بخشوده		
۲۹۲ب۲ـ دارو های مخصوص علاج سرطان	*		بخشوده		
۲۹۲ب۳ ـداروهای مخصوص علاج تراخم	*		بخشوده		
۲۹۲ج ـترکیبات بیسموتی قابل تزریق ـترکیبات ارسنیکی ـ سه‌والانسی و پنج‌والانسی	*		بخشوده		

*ـورود داروهای مشمول تعرفه های ۲۹۱ و ۲۹۲ منوط باجازه قبلی وزارت بهداری میباشد .

۲۹۲د ـ پنی‌سیلین وترکیبات داروئی آن	*		بخشوده	
۲۹۲ هـ داروهای‌ضدمالاریااز قبیل آتبرین ـبالودرین‌ـپلاسموشین ـ رزوشین وترکیبات همانند بشکل گردـ قرصـ حبـ کپسولـ کاشهـ محلولـ آمپول و سایر اشکالی که داروهای مزبور برای خرده فروشی یا غیر آن آماده شده باشد	*		بخشوده	
۲۹۲و ـ داروهای اختصاصی مایع که‌اساس آنهاشراب‌ویاالکل‌باشد	*	ارزش	۱۰ در صد	۲۰ در صد
۲۹۲ز ـ تنطورها وعصاره‌های مایع اعم از الکلی وغیر الکلی	*	ارزش	۱۰ در صد	۲۰ در صد
۲۹۲ح ـ سایر	*	ارزش	۱۰ در صد	۲۰ در صد

تبصره ۱ـ تشخیص‌طبقه‌بندی سرمهاو واکسن‌هاوداروهای‌اختصاصی مذکور درشماره‌های ۲۹۱ و۲۹۲ بعهده کمیسیونی مرکب‌ازنماینده‌ـگان وزارت بهداری ودانشکده پزشکی وداروسازی واداره کل گمرك خواهد بود .

تبصره۲ـ ترخیص هر نوع سرم و واکسن وداروهای اسپسیالیته و آنتی بیوتیك از گمرك بمنظور بازرگانی منوط باجازه قبلی وزارت بهداری است .

تبصره۳ـ وارد کردن ساکارین و مواد ساکارین دارـ دولسین ـ داروهای مخدر وداروهای سمی تابع مقررات وآئین نامه‌های مربوطه میباشد .

تبصره٤ـ داروهای مندرج در این فصل که مدت قابل مصرف‌بودن آن روی لفاف تعیین شده است در صورتی قابل ترخیص از گمرك خواهد بود که اقلا شش ماه از مدت قابل مصرف بودن آن باقی مانده باشد و الا اداره گمرك اقدام بمعدوم کردن آن خواهدنمود.

تبصره۵ـ آمپولهای خالی شیشهٔ وشیشه‌های خالی مخصوص و سر شیشه پلاستیکی وفلزی ولوله‌های خالی شیشهٔ وفلزی مخصوص‌برای جا دادن داروهای آماده ساخت کارخانجاتیکه بااجازه وزارت‌بهداری در ایران تاسیس شده یا میشود وهمچنین قوطیهای خالی حلبی که برای جا دادن همان شیشه‌ها وآمپولهاو لوله‌ها بوسیله کارخانجات مزبور وارد شوند وهمچنین آن نوع دارو یا فرآورده‌های شیمیائی که ماده اولیه ضروری برای ساختن داروهای آماده مذکور باشدو توسط همان کارخانجات منحصرا برای همین منظور وارد میشود مشمول همان حقوق گمرکی خواهد شد که مطابق قانون تعرفه گمرکی در باره خود دارو های تمام شده در خارجه مقرر است مشروط بهداری میباشد .

براینکه در هر مورد مراتب از حیث‌نوع و تعداد و محل مصرف از طرف وزارت بهداری کتبا گواهی شده باشد .

*ـ ورود داروهای مشمول تعرفه ۲۹۱ و۲۹۲ منوط باجازه‌قبلی‌وزارت بخش ۲۹ـ محصولات شیمیائی آماده و محصولات دیگر برای سینما توگرافی و عکاسی

شماره تعرفه و شرح کالا	یکه	صادرات: شرایط ورود	صادرات: حقوق گمرکی	صادرات: سود بازرگانی	صادرات: شرایط صدور
۲۹۳ـ لوله یا تسمه ـ غیر حساس	کیلو با لفاف		۱۰۰ ریال		
۲۹٤ـ فیلم سینما توگرافی :					
۲۹٤ الفـ حساس ولی بدون عکس و چاپ	کیلو با لفاف		۱۰۰ ریال	۲۰ ریال	
۲۹٤ بـ عکس دار ولی ظاهر نشده	کیلو با لفاف		۱۰۰ ریال	۲۰ ریال	
۲۹٤ جـ ظاهر شده بی صدا منفی یا مثبت ساده یا رنگین	کیلو با قرقره		۱۰۰۰ ریال	۲۰۰ ریال	
۲۹٤ دـ ظاهر شده صدا دار منفی یا مثبت ساده یا رنگین	کیلو با قرقره		۱۰۰۰ ریال	۲۰۰ ریال	
۲۹۵ـ فیلم و شیشه عکاسی حساس بهر شکل :					
۲۹۵ الف ـ از ساولوئید و مواد همانند .					
۲۹۵ الف ۱ـ برای رادیو لوژی	کیلو با لفاف		۳۰ ریال		
۲۹۵ الف ۲ـ سایر	کیلو با لفاف		۷۰ ریال	۳۰ ریال	
۲۹۵ بـ از شیشه ـ از فلز و غیره	کیلو با لفاف		۳۰ ریال	۵ ریال	
۲۹٦ ـ کاغذ و کارت برای عکاسی :					
۲۹٦ الفـ آماده شده ولی غیر حساس	کیلو با لفاف		۸ ریال	۲ ریال	
۲۹٦ بـ حساس شده با هر گونه املاح	کیلو با لفاف		۳۰ ریال	۵ ریال	
۲۹۷ـ محصولات شیمیائی برای مصرف عکاسی ـ دوزه یا آماده شده برای خرده فروشی بخش ۳۰ـ عصاره های دباغی و رنگرزی ـ رنگها ـ سیکاتیفها ـ دوزه‌یا آماده شده برای خرده فروشی	ارزش			٤۰ در صد	۱۰ در صد
۲۹۸ ـ عصاره های نباتی ویژه دباغی	کیلو با ظرف				۲ ریال
۲۹۹ ـ محصولات ترکیبی ویژه دباغی	کیلو با ظرف				۸ ریال
۳۰۰ ـ عصاره چوبها و نباتات رنگدار بانضمام رنگهای نباتی	کیلو با ظرف				۲۰۰ ریال
۳۰۱ـ قرمزدانه ـ کرمس ـ سه پیاو ورنگهای حیوانی دیگر :					
۳۰۱ـ ۱ـ قرمزدانه	کیلو با ظرف				۳۰ ریال
۳۰۱ـ ۲ـ کرمس	کیلو با ظرف				۳۰ ریال
۳۰۱ـ ۳ـ سپیا	کیلو با ظرف				۳۰ ریال
۳۰۱ـ ٤ـ رنگهای حیوانی دیگر	کیلو با ظرف				۳۰ ریال
۳۰۲ـ مواد رنگی مشتق از قطران ذغال سنك ـ نیل طبیعی					
۳۰۲ الفـ رنگهای خمی (نیل طبیعی ـ مصنوعی و سایر رنگهای خمی) رنگهای مستقیم ـ رنگهای کرمی و کرم کمپلکس ـ رنگهای اسیدی	کیلو با ظرف				٤۰ ریال
۳۰۲ بـ رنگهای گوگردی و رنگهای تکمیلی	کیلو با ظرف				۲۰ ریال
۳۰۲ جـ رنگهای بازیك	کیلو با ظرف				۸۰ ریال
۳۰۲د ـرنگها قابل حل در روغن (مانند رنگهای مصنوعی ویژه واکس ـ شمع وغیره)ـ سایر مواد رنگی مشتق از قطران ذغال‌سنك	کیلو با ظرف				٤۰ ریال
۳۰۳ـ دوده وسایر رنگهای سیاه معدنی ونباتی آماده نشده	کیلو با ظرف				۱۰ ریال
۳۰٤ـ گل‌سفید وسولفات دوباریم طبیعی کوبیده یاشسته وسولفات دو باریم مصنوعی	کیلو با ظرف				۳ ریال
۳۰۵ـ خاکهای رنگی خالص یا مخلوط بیکدیگر ـمخلوط بیکی‌از مواد رنگی مشتق از قطران ذغال سنك بشرطی که از چهار درصد وزن تجاوز نکند	کیلو با ظرف				٦ ریال
۳۰٦ـ رنگهای کانی آماده نشده ساده یا مخلوط بیکدیگر یا مخلوط باموادبی‌اثر یا مخلوط باخاکهای رنگی ویا مخلوط بیکی از مواد رنگی مشتق از قطران ذغال سنك بشرطی که‌از چهار در صد وزن تجاوز نکند :					
۳۰٦الفـ سروز (کربنات بازیك دوپلمپ یاسفیداب شیخ) اکسید دو زنك یا سینکا ـسولفود وزنكـ لیتویون ـبلان دوتیتاـ اکسید دوپلمپ هائی که در جای دیگر گفته نشده ومشمول عنوان ـدیگر تعرفه نشود (مینیوم دوپلمپ مین اورا نژو سایر)	کیلو با ظرف			۵ ریال	۱ ریال
۳۰٦ب ـ سولفورد ومرکور قرمز (سینا برو ورمیون) وسیاه	کیلو با ظرف			۳۰ ریال	۱ ریال
۳۰٦ج ـاکسید دو فرهای مصنوعی ـلاجورد (اوترمر) رنگهای کرومی برای تهیه رنك روغنی .	کیلو با ظرف			۸ ریال	۲ ریال
۳۰٦د ـرنگهای فرو سیانیکی (بلود وپروس ـنیل پرطاوسی‌وغیره)	کیلو با ظرف			۳۰ ریال	۲ ریال
۳۰٦ه ـسایر که درجای دیگر گفته نشده ومشمول عنوان دیگر تعرفه نشود .	ارزش			۳۰ ریال	۵ در صد
۳۰۷ـ رنگهای آماده نشده که درجای دیگر گفته نشده ومشمول عنوان دیگر تعرفه نشود :					
۳۰۷الف ـلاکهای مصنوعی ـرنگهای میناکاری ـرنگها ولعابهای دیگر برای شیشه وچینی (رنگهای سرامیك)	کیلو با ظرف			۲۰ ریال	۲ ریال
۳۰۷ب ـرنگهای فلزی (اکلیل) جز گرد واکلیل آلومینیوم	کیلو با ظرف			۳۰ در صد	۳ ریال
۳۰۷ج ـ سایر	ارزش			۳۰ ریال	۵ در صد
۳۰۸ـ رنگهای آماده شده از هر قبیل :					
۳۰۸الف ـمرکب چاپ وهمانند :					
۳۰۸ الف۱ـ سیاه	کیلو با ظرف			۱۰ ریال	
۳۰۸الف۲ ـبرنگهای دیگر	کیلو با ظرف			۲۵ ریال	۵ ریال
۳۰۸ب ـنوارهای رنگی آلوده بمرکب یابرنك برای ماشین نوشتن وحساب وماشین های همانند	کیلو با ظرف			۸۰ ریال	۲۰ ریال
۳۰۸ج ـرنگهای روغنی ولو اینکه موادرقیق کننده (اسانس‌تربانتین وغیره) ویا خشك کننده (سیکاتیفها) بآن افزوده شده باشد	کیلو با ظرف			۲۵ ریال	۱۰ ریال
۳۰۸د ـسایر رنگها	ارزش			۳۰ در صد	۱۰ در صد
۳۰۹ ـ رنك ازهر قبیل برای خرده فروشی تهیه شده است (قرص‌ـحب در لوله ـشیشه ـحقه ـدبه ـقوطی وغیره)	ارزش				۳۰ در صد
۳۱۰ ـ سیکاتیفها ـآبگون یادج (بوراتها ـلوله آنها ـرزیناتها و نفتناتهای مانگانز ـپلمپ کبالت وغیره)	کیلو با ظرف				۱۰ در صد
۳۱۱ ـ ورنیها ولو دارای مخلوطی ازرنك یامواد رنگی ازهر قبیل‌متراکم یاغیر متراکم	کیلو با ظرف				۲۵ ریال
باروغن سیکاتیف (ورنی روغنی) باالکل ـبااتر های سلولوزوسایر	کیلو با ظرف				۱۰ ریال
۳۱۲ ـ بتونه ها ـلاك متعارفی :					
۳۱۲ الف ـ بتونه	کیلو با ظرف				۲۰ ریال
۳۱۲ ب ـ لاك متعارفی	کیلو با ظرف				۱۵ ریال
۳۱۳ ـ مرکب برای نوشتن یابرای نقشه کشی ـگرد یا آبگون بانضمام مرکب چین	کیلو با ظرف				۱۵ ریال
۳۱٤ ـ مداد ـمغز مداد ـگچ نوشتن ونقاشی :					
۳۱٤ الف ـمداد	کیلو با ظرف				۱۵ ریال
۳۱٤ ب ـ مغز مداد وذغال نقاشی	کیلو با ظرف				٤۰ ریال
۳۱٤ج ـ گچ نوشتن و نقاشی	کیلو باظرف				۲۰ ریال
بخش ۳۱ ـ روغنهای اسانسی واسانسها ـمواد معطر مصنوعی وعطریات					
۳۱۵ ـ روغنهای اسانسی‌یافرار نباتی(جزاسانس تربانتین) حتی‌آنهائیکه ترین آنها گرفته شده است بانضمام ترین ها:					
۳۱۵ الف ـ روغنهای اسانسی گرفته شده از پوست مرکبات(سیتروس)	ارزش				۵۰ در صد
۳۱۵ ب ـ سایر اسانسهای روغنی یافرار :					
۳۱۵ ب۱ ـاسانس مانت ـمانتول واسانسهای داروئی دیگر	ارزش				۳۰ در صد
۳۱۵ ب۲ ـ سایر	ارزش				۵۰ در صد
۳۱۵ ج ـ ترین ها	ارزش				۵۰ در صد
تبصره ـاسانسهای روغنی یافرار غیر مذکور که‌مصرف مشترك داروئی وغیر داروئی دارند مشمول شماره ۳۱۵ ب ۲میشود .					
۳۱٦ ـ مواد معطر مصنوعی (عطرهای ترکیبی) ومواد شیمیائی معطری که ازاسانسهای طبیعی گرفته میشود	ارزش				۵۰ در صد
۳۱۷ ـ مخلوط اسانسها ـمخلوط مواد معطر گرفته شده ازآنها و مخلوط مواد معطر مصنوعی برای عطرسازی ـشیرینی سازی ـنوشابه‌ـسازی وغیره	ارزش				۵۰ در صد
۳۱۸ ـ محلول غلیظ اسانسهای طبیعی در چربی وروغن	ارزش				۵۰ در صد
۳۱۹ ـ عطریات واقسام گوسمتیك :					
۳۱۹ الف ـ ادکلن وآبهای خوشبو همانند ـخمیر ـکرم وروغن های همانند برای بدن و صورت ـ رنك حاضر ویژه مو ـ پودر بدن وصورت کاغذ ومقواهای آلوده بعطر ـمواد برای خوشبو وتمیز کردن هوایا معطر کردن آب‌گرمابه ـ انواع‌شامپو صابونی یا شبیه صابونی معطر یاغیر معطر در ظروف ویژه خرده فروشی ویامعطر در هرظرفی: *اسانسی که درکره سازی بکار میرود غیر مجاز است					

بقیه در صفحه ۸

مقررات واردات و صادرات کالاها در سال ۱۳۴۱

بقیه ازصفحه ۷

شماره تعرفه و شرح کالا	یکه	واردات: شرایط ورود	واردات: حقوق گمرکی	صادرات: سود بازرگانی	صادرات: شرایط صدور
۳۱۹الف۱ ـ ادوکلن وآبهای خوشبوی همانند	کیلوباظرف	غیرمجاز	۴۰۰ریال	۶۰۰ریال	
۳۱۹الف۲ ـ خمیر کرم‌و روغنهای همانند برای بدن وصورت	کیلوباظرف		۴۰۰ریال	۶۰۰ریال	
۳۱۹الف۳ ـ رنك حاضر ویژه مو	کیلوباظرف		۴۰۰ریال	۶۰۰ریال	
۳۱۹الف ٤ ـ پودر بدن و صورت	کیلوباظرف		۴۰۰ریال	۶۰۰ریال	
۳۱۹الف۵ ـ کاغذ ومقواهای آلوده بعطر	کیلوباظرف	غیرمجاز	۴۰۰ریال	۶۰۰ریال	
۳۱۹الف۶ ـ مواد برای خوشبو و تمیز کردن هوایا معطر کردن آب‌گرمابه	کیلوباظرف		۴۰۰ریال	۶۰۰ریال	
۳۱۹الف۷ ـ انواع شامپو صابونی یاشبه صابونی معطر یاغیر معطردر ظروف ویژه خورده فروشی یا معطردر هر ظرفی :	کیلوباظرف		۴۰۰ریال	۶۰۰ریال	
۳۱۹ب ـ عطریات	کیلوباظرف	غیرمجاز	۱۰۰ریال	۲۰۰ریال	
۳۱۹ج ـ گرد ـ خمیر ـ صابون و مایعات ویژه دهان ودندان	کیلوباظرف		۷۰ریال	۵۰ریال	
۳۱۹د ـ لاك ومواد دیگر برای نگاهداری و آرایش ناخن وسایرلاکهای معطر ـ ماتیك و سرخاب :					
۳۱۹د۱ ـ لاك ومواد دیگر برای نگاهداری و آرایش ناخن و سایر لاکهای معطر	کیلوباظرف		۶۰۰ریال	۷۰۰ریال	
۳۱۹د۲ ـ ماتیك	کیلوباظرف		۶۰۰ریال	۷۰۰ریال	
۳۱۹د۳ ـ سرخاب	کیلوباظرف	*غیرمجاز	۶۰۰ریال	۱۴۰۰ریال	
۳۱۹د٤ ـ مداد ابرو	کیلوباظرف	*غیرمجاز	۶۰۰ ریال	۱۴۰۰ریال	
۳۱۹هـ ـ ترکیبات ویژه ستردن مو	کیلوباظرف	***	۲۰۰ریال	۳۰۰ریال	
۳۱۹و ـ سایر	کیلوباظرف	*غیرمجاز	۲۰۰ریال	۷۰۰ریال	

تبصره ۱ ـ کالاهای مشمول شماره ۳۱۹ باستثناء عطر وادکلن وآب‌های خوشبو در صورتی که‌نیمه آماده یاغیرمعطر در بشکه‌و یادر ظروف بزرك (بیش‌از یك کیلو) وارد شود نصف حقوق مقرره را خواهد پرداخت .

تبصره ۲ ـ شامپو غیر معطر که در ظروف بیش از یك کیلو وارد شود مشمول شماره ۳۲۲ تعرفه میشود .

بخش ۳۲ ـ صابون ـ شمع‌و سایر فرآورده‌هائیکه از روغن ازچربی یااز موم تهیه میشود واشیاء همانند

۳۲۰ ـ صابون :

۳۲۰الف ـ خمیر صابون نرم (سبزیا سیاه وهمانند وصابون رزین) صابون معمولی بشکل قطعه ـ لوح ـ یابشکل شمش	کیلوباظرف	**	۳۵ریال	۴۰ریال	
۳۲۰ب ـ صابون بشکل گرد ـ فلس ـ دانه وغیره وصابون مایع‌معطر یابدون عطر ـ صابونهای‌دیگر (صابون توالت ـ صابونهای طبی و همانند)	کیلوباظرف		۱۰۰ریال	۸۰ریال	

*ـ ورود این کالاها از کشور های طرف‌موافقتنامه بازرگانی در صورتیکه‌در فهرست ضمیمه قرارداد پیش بینی شده باشد باپرداخت سود بازرگانی مجاز خواهد بود ولی از لحاظ بهداشت ارائه گواهی وزارت بهداری نیز لازم است .

**ـ بااجازه وزارت بهداری ازلحاظ گواهی بهداشت .

***ـ باستثنای صابونهای قالب رختشوئی که ورود آن غیر مجاز است.

۳۲۱ ـ ترکیبات برای رختشوئی حتی بدون اختلاط صابون	کیلو با ظرف		۳۵ ریال	۴۵ ریال	
۳۲۲ ـ سولفور پسیناتها ـ سولفواولئاتها ـ سولفورزیناتها الکل‌های سولفونه از ردیف چربی ومحصولات همانند بایا بدون سولوانهاآلی ساده یا صابونی	ارزش		۲۵ در صد	۵۰ در صد	
۳۲۳ ـ مواد برای چرب کردن وروان کردن ونرم‌کردن ولومخلوط بمواد دیگر :					
۳۲۳ الف ـ گریس برای ماشین وموتور و وسائط بارکشی	کیلو با ظرف		۱٫۵ ریال	۲۰٫۵۰ ریال	
۳۲۳ب ـ سایر	کیلو با ظرف		۲٫۵ ریال	۵۰ دینار	
۳۲٤ ـ واکس‌ـ خمیرـ کرم وفرآورده‌های همانند حتی‌بطور آبگون برای پاك کردن‌ـ صیقلی کردن ونگاهداری چرم‌ـ کفش‌ـ اشیاء فلزی‌ـ مبل‌ـ کف اطاق وغیره	کیلو با ظرف		۲۰ ریال	۷۰ ریال	
۳۲۵ ـ شمعهای متعارفی‌ـ ساده یا رنگین ـشمعهای مزین ازپارافین ـازاسته آرین‌ـ از پیه یا از موم	کیلو با لفاف غیر مجاز		۲۵ ریال	۵۰ ریال	
بخش ۳۳ـ کازئین‌ـ آلبومین‌ـ ژلاتین‌ـ چسب وآهار					
۳۲۶ ـ کازئین	کیلو با ظرف		۱۵ ریال		
۳۲۷ ـ آلبومین‌ها وسفیده تخم مرغ	کیلو با ظرف		۱۵ ریال		

شماره تعرفه و شرح کالا	یکه	واردات: شرایط ورود	واردات: سود بازرگانی	صادرات: حقوق گمرکی	صادرات: شرایط صدور
۳۲۸ ـ ژلاتین‌ها	کیلو با ظرف		۱۵ ریال		
۳۲۹ ـ چسب‌های حیوانی	کیلو با ظرف		۱۵ ریال		
۳۳۰ ـ انواع خمیربرای‌نورد دستگاههای چاپ وفرآورده‌های‌همانند که مایه آن ژلاتین باشد	کیلو با ظرف		۲۰ ریال		
۳۳۱ ـ دکسترین بانضمام نشاسته‌های بوداده	کیلو با ظرف		۱۰ ریال		
۳۳۲ ـ چسبهای نباتی‌ـ پارمانها وآهار از هر قبیل	کیلو با ظرف		۱۰ ریال		
۳۳۳ ـ چسب از هر قبیل وبهرشکل آماده شده برای خرده‌فروشی (جز کائوچو)ـ نوارهای چسب‌دار از هرجنس حتی از کاغذـ ازپارچه از پلاستیك‌ـ از نایلون ومواد دیگر (باستثناء نوارهای آغشته به کائوچو برای پوشانیدن سیم برق یا برای مصارف دیگر که‌مشمول شماره ۵۷۷ میشود)	کیلو با ظرف		۳۰ ریال	۱۵ ریال	
بخش ۳٤ـ مواد قابل انفجارـ آتش بازی‌ـ کبریت واشیاء دیگر ساخته شده از مواد قابل اشتعال		***			
۳۳٤ ـ نیترو سلولوزها	کیلو با ظرف		۲۰ ریال		
۳۳۵ ـ باروت :					
۳۳۵ الف ـ مرکب از ذغال وگوگرد و شوره	کیلو با ظرف		۳۰ ریال		
۳۳۵ب ـ سایر	کیلو با ظرف		۶۰ ریال		
۳۳۶ ـ مواد قابل انفجار که مایه آن نیترات دامونیوم‌ـ کلوراتهاـ یاپرکلوراتهاـ نیترو گلیسرین ومشتقات نیترو ارومانیك‌باشدوسایر	کیلو با ظرف		۱۵ ریال	۵ ریال	
۳۳۷ ـ فتیله برای معدنچیان	کیلو با ظرف		۱۵ ریال	۵ ریال	
۳۳۸ ـ چاشنی ـ کبسولهای قابل انفجارـ دتونانورها	کیلو با ظرف		۷۰ ریال	۳۰ ریال	
۳۳۹ ـ آتشبازی	کیلو با ظرف غیر مجاز		۲۰۰ ریال	۵۰ریال	

*ورود یا صدور دینامیت وسایر مواد قابل انفجار مشابه‌ـ فتیله ـ چاشنی وکپسولهای قابل انفجار منوط بموافقت وزارت جنك است

۳٤۰ ـ کبریت از هر نوع واز هر قبیل	کیلو باظرف		۳۰ ریال	۷۰ریال*	
۳٤۱ـ اشیاء ساخته شده از مواد قابل اشتعال (فتیله‌گوگردی مشعل رزینی و همانند ـآتش گیرانه و غیره)	کیلو باظرف غیر مجاز		۲۰ریال		

تبصره ـ ورود کالا های مندرج در بخش ۳٤ موکول باجازه مخصوص دولت است .

بخش ۳۵ ـ کود

۳٤۲ ـانواع کودهای حیوانی یانباتی که عملیات شیمیائی درآن نشده			بخشوده		
۳٤۳ ـکودهای معدنی یا شیمیائی آزوته			بخشوده		
۳٤٤ ـکودهای معدنی یا شیمیائی فسفاته			بخشوده		
۳٤۵ ـکود های پتاسیك			بخشوده		
۳٤۶ ـ کود های معدنی یا شیمیائی که اقلااز دو ماده اصلی حاصلخیز ترکیب شده باشد ـ ازوت واسید فوسفوریك ویتاس ـ کود های معدنی یاشیمیائی مخلوط بکود های حیوانی یانباتی			بخشوده		
۳٤۷ ـکودهائیکه در جای دیگر گفته نشده و مشمول عنوان‌دیگر تعرفه نشود					

فصل هفتم

پوست ـ چرم ـ پوست های نرم و مصنوعات آنها

بخش ۳۶ ـپوست‌وچرم

۳٤۸ ـ پوست خام ـتازه ـنمك زده ـخشك کرده ـآهك زده و غیره :

بقیه در صفحه ۱۷

آگهی دعوت سهامداران

بدینوسیله از کلیه سهامداران شرکت سهامی بیمارستان میثاقیه‌دعوت میشود که روزجمعه ۱٤ اردیبهشت ماه ۱۳٤۱ ساعت ٤ بعداز ظهر در محل شرکت واقع‌در خیابان ایطالیا ساختمان بیمارستان اطاق‌یك در مجمع عمومی فوق‌العاده شرکت حضور بهمرسانند تادر اطراف دستور جلسه مذاکرات لازم بعمل آورده وتصمیم نهائی اتخاذ شود.

دستور جلسه ـ ابقاء یاانحلال شرکت ودرصور ت تصمیم‌به انحلال انتخاب مدیران تصفیه

آ ـ ۱۶۳ مدیرعامل شرکت بیمارستان میثاقیه‌ـدکترمحمودرمزی

تعدادی بولدوزر ـ لودر ـ غلطك ـ کمپرسور ـ ماشین کمپرسی دیزل دست دوم آماده بکار خریداری میشود بتلفن ۳۹۹۹۹ مراجعه فرمائید .

آ ـ ۱۸۶

کشتیرانی بی.آی

B·I BRITISH INDIA STEAM NAVIGATION COMPANY LIMITED

برای اطلاع صاحبان کالا

کشتی اورنا (s.s. ORNA)

روز دوم فروردین ماه بخرمشهر رسیده ومشغول تخلیه کالای خود میباشد و در ظرف ده روز تخلیه آن بپایان خواهد رسید . از صاحبان کالا خواهشمند است پس از خاتمه تخلیه کالای کشتی برای اخذ ترخیصیه بشعبه این شرکت در خرمشهر مراجعه فرمایند .کشتی مزبور برای بنادر **ژاپن ـ هنك‌کنك ـ سنگاپور** کالای صادراتی‌بارگیری مینماید وهمچنین برای‌بنادر **لوس‌آنجلس وسانفرانسیسکو** (ازطریق هنك‌کنك یاکوبه) کالای صادراتی میپذیرد .

برای هرگونه اطلاع خواهشمنداست به :

شرکت گری مکنزی محدود

تهران ـ خیابان فردوسی ساختمان امینی تلفن : ۳۰٤۲۶۰

خرمشهر ـ صندوق پستی شماره ۳ مراجعه فرمائید

کرسنت لاین
CRESCENT LINE

OWNED & OPERATED BY KULUKUNDIS LINES LTD.

کشتی آلکس M/V "ALKES"

حدود ۹ فروردین ماه بخرمشهر وارد ودر ضمن تخلیه برای بنادر ذیل بارگیری مینماید .

جنوا ـ مارسی ـ نیویورك ـ فیلادلفیا ـ هوستون ـ نیواورلئان

این کشتی حدود ۱۹ فروردین حرکت ودر حدود۱۸ روز پس از خروج از خلیج فارس به جنوا و ۳۲ روز به نیویورك خواهدرسید .

کشتی سومرویل M/V "SOMERVILLE"

که اول فروردین ماه از نیویورك حرکت کرده حدود ۲۹ فروردین‌به خرمشهر خواهد رسید و در ضمن‌تخلیه برای بنادر فوق بارگیری خواهد نمود

برای کسب اطلاع بیشتر و تأمین جا مراجعه شود به :

شرکت بابکو با مسئولیت محدود

تهران
خیابان فردوسی کوچهٔ بلژیك ساختمان جواهری
تلفن : ۳۰۳۶٤۰ ـ ۳٤۸۶۷

خرمشهر
خیابان فردوسی
تلفن : ۲۸۸۷ ـ ۲۸۸۶

صابون ایران

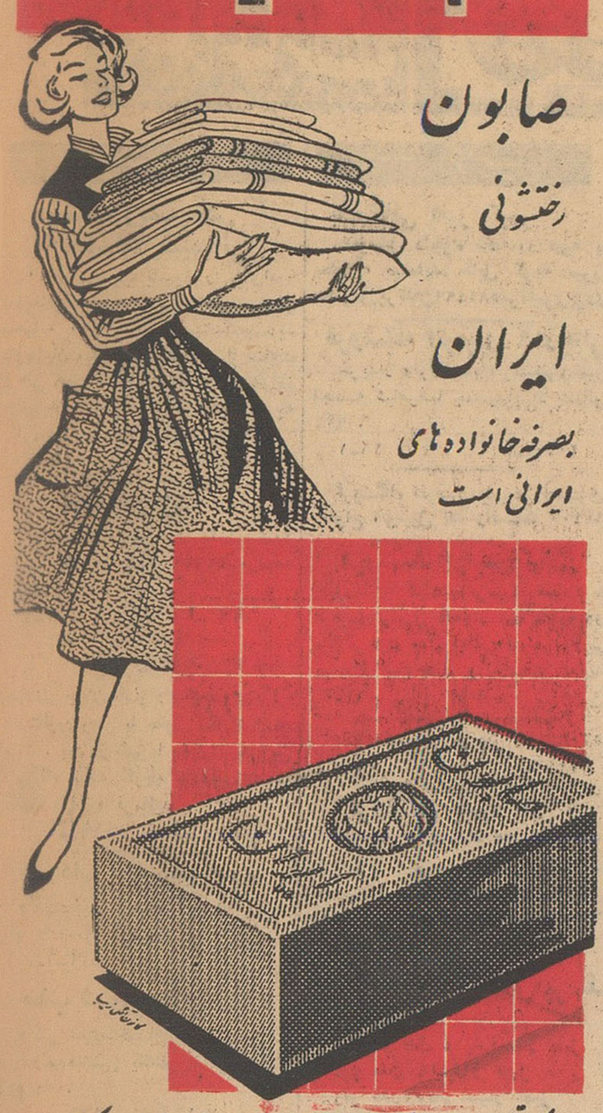

صابون

رختشوئی

ایران

بصرفه خانواده های ایرانی است

یک قالب صابون ایران مقدار زیادی پارچه را تمیز و شفاف میکند

آ-۱۶۴

طبقه بندی اتومبیل‌ها

در مسابقه ملی اتومبیل رانی

در شماره گذشته قسمتی ازشرایط ومقررات ثبت نام در مسابقه اتومبیل رانی ملی که با همکاری سرویس ورزشی اطلاعات بر گزار میشود به نظر خوانندگان عزیز رسید اینك دنباله آن

طبقه بندی و ملزومات آن

ماده چهارم - خود روهائیکه مشخصات آنها مطابق مقررات ورزشی جمعیت بین المللی اتومبیل میباشد منحصرا در طبقه جهانگردی وجهان گردی بزرك پذیرفته خواهند شد خود روهای سوپرشارژ میتوانند در قسمت جهانگردی بزرك شوکت نمایند .

مشخصات گروه یکم.

دورزدن خود روهای تا ۱۰۰۰ (دکاومرسالت - موریس ۱۰۰۰ مساب و غیره)

دور زدن خود روهای تا ۱۳۰۰ (فولکس واگن - الفارمئو ۱۳۰۰ - سیما - اروند وغیره)

دور زدن خود روهای تا ۱۶۰۰ (ولو - موریس اکسفرد - پژو ۴۰۳ و غیره)

دور زدن خودروهای تا ۲۰۰۰ (الفارمئو ۱۹۰۰ - مرسدس ۱۸۰ - فرد ۷ام وغیره)

دور زدن خود روهای تابیشتر از ۲۰۰۰ (مرسدس بنز ۲۲۰، اس سدان امریکا ، پاگور ۲و۴-۳و۴)

مشخصات گروه دوم

دور بزرك تا ۱۳۰۰ (الفارمئو اسپرنت - کارمن قیاوغیره)

دور بزرك تا ۱۶۰۰ (ام جی آ ۱۶۰۰ و ۱۵۰۰ - سان بیم - پرشه وغیره)

دور بزرك بیشتر از ۱۶۰۰ (ام جی مارك ۲ الفارمئو ۲۰۰۰، ۱۹۰ اس، ال وغیره)

دنباله شرایط شرکت در مسابقه بزرك اتومبیل رانی در شماره فردا باستحضار خوانندگان عزیز میرسد.

بازگشت تیم فوتبال تاج تهران ازخوزستان

تیم تاج برتیم کلنی آبادان ۶ بریك پیروز شد

تیم فوتبال باشگاه تهران که بنا بدعوت باشگاههای تاج خوزستان باهواز و آبادان عزیمت نموده بودپس از انجام چهار مسابقه درشهرستانهای فوق باموفقیت بتهران بازگشتند . در اولین مسابقه که بین تاج تهران و تاج اهواز انجام شد فوتبالیستهای جوان تاج تهران توانستند بانتیجه ۳ بریك برتیم اهواز پیروز گردند . دومین مسابقه درآبادان باتیم کارگر انجام شد که چهار بردو بنفع کارگر پایان یافت ودر سومین مسابقه که تیم تاج آبادان درمقابل تاج تهران قرار گرفت تیم تاج تهران ۵ بر ۳ فوتبالیست‌های آبادان راشکست داد . آخرین مسابقه که درحضور دهها هزار تماشاچی انجام گردید بین تیمهای کلنی آبادان باتیم تاج تهران بود که فوتبالیستهای ورزیده تاج موفق شدند برای نخستین بار تیم فوتبال آبادان را ۶ بریك مغلوب نمایند پیروزی تیم تاج تهران بانتیجه ۶ بریك برتیم کلنی آبادان درتاریخ ورزشی آنشهرستان بی‌سابقه بوده است .

باآنکه آقایان نادر افشار . کوزه کنانی . بیاتی . عارف که ازبهترین ستارگان فوتبال تاج می‌باشند در این مسابقات شرکت نداشتند پیروزی جوانان تاج دراین دوره مسابقات قابل تحسین بود .

در سومین بی‌نیال تهران

۷۰۰ اثر از نقاشان و پیکر تراشان بمعرض نمایش گذاشته می‌شود

برجسته ترین ناقدان خارجی درباره آثار هنرمندان ایرانی اظهار نظر میکنند

* این نمایشگاه در کاخ ابیض تشکیل میشود
* مدت ۲۰ روز مردم تهران از نمایشگاه دیدن خواهند کرد
* یکصد و سی نفر از هنرمندان ایرانی مقیم خارج در بی‌نیال شرکت کرده‌اند

سومین بی‌نیال تهران شامل در حدود ۷۰۰ اثر از هنرمندان نقاش و پیکرتراش معاصر ایرانی در نیمه دوم فروردین ماه بدست علیاحضرت فرح پهلوی شهبانوی ایران گشایش خواهد یافت .

این سومین دوره نمایشگاه بی‌نیال (هردوسال یکبار) است که با استقبال بی‌سابقه‌ای مواجه‌شده بطوریکه با وجود اینکه بحکم اجبار درحدود ۴۰۰ اثر حذف شده است با اینحال ۱۲ تالاریکه در کاخ ابیض برای این نمایشگاه اختصاص داده شده است بزحمت کفاف عرضه آثار هنرمندان را می‌نماید .

تعداد متجاوز از یکصدوسی نفر در این نمایشگاه شرکت کرده‌اند که در حدودسی نفر آنها هنرمندان ایرانی مقیم کشورهای خارجه می‌باشند.

از جمله نکاتیکه دراین نمایشگاه جلب نظرخواهد کرد یکی آثاری است که باالهام گرفتن ازهنرهای ملی ایران ساخته شده ودیگری تابلوهائی بقطع‌های بسیار بزرك است که درطی دوسال اخیر مورد علاقه هنرمندان ایرانی قرار گرفته است .

درمیان اعضای هیئت ژوری نام چهار نفرناقد بزرك اروپائی که شهرت جهانی دارند واز شخصیت‌های درجه اول هنری می‌باشند دیده میشود که عبارتند از آقای «ژاك لاسین» رئیس سندیکای حرفه‌ای ناقدان هنری فرانسه ، آقای پروفسور دکتر «کرت مارتین» مدیر کل موزه‌ها ومجموعه‌های هنری ایالت باویر آلمان ، آقای پروفسور آرگان استاد تاریخ هنر در دانشگاه رم و رئیس اتحادیه ناقدان هنری ایطالیا و آقای فرانك الکار ناقد هنری معروف روزنامه های درجه اول فرانسه .

جوائز برندگان بی‌نیال عبارت است ازدو جایزه بزرك دربار شاهنشاهی هرکدام بمبلغ ۲۵٫۰۰۰ ریال ، ۴۰ جایزه نقدی هنرهای زیبای کشور وچندین مدال طلا ونقره .

بی‌نیال تهران دوروز پس از افتتاح رسمی بمدت بیست روز برای بازدید علاقمندان آزاد خواهد بود.

در مسابقات پینك پنك دبیرستانهای پسران البرز و بدر اول شدند

مسابقه های پینك پنك دبیرستانهای پسران تهران درسال تحصیلی جاری در دودسته از تاریخ بیستم آبانماه انجا م گردید .

دسته اول مسابقات وسیله بخشهای فرهنگی بین کلیه شرکت کنندگان دبیرستانهای پسران انجام گردید دسته دوم مسابقات وسیله تربیت بدنی استان مرکز بین ۵۶ تیم بطور تفکیك با بدست آمدن نتایج زیر پایان پذیرفت .

دوره اول دبیرستانها

دبیرستان البرز با شرکت آقایان سعید پور افضل ، محمد حسین جهان شاهی ، سعید جواهری ، محسن تولائی تقوی سیاوش نهورای مقام اول و برنده جام پیروزی دوره اول دبیرستان های پسران تهران و دبیرستان امید آبادی باشرکت آقایان نکوهش اسکندری ، فراهانی ، خورشیدیان ، وکسری مقام دوم را بدست آوردند.

دوره دوم دبیرستانها

دبیرستان بدر باشرکت آقایان رضا لواسانی - امیرربا طی - اعتدالی - فرمند - اسماعیلی - مقام اول و برنده جام پیروزی دوره دوم دبیرستانهای پسران تهران و دبیرستان هدف ۴ باشرکت آقایان سیدین - و عزب دفتری گرجیان - بختیار - علاقمند مقام دوم را احراز نمودند .

پس از خاتمه مسابقات تیمی مسابقه انفرادی بین ۱۶۲ نفر ازبهترین قهرمانان دانش آموز تهران انجام وبابدست آمدن نتایج زیر مسابقات پینك پنك پایان پذیرفت .

رضا لواسانی ازدبیرستان بدر مقام اول را بدست آورد وامیرربا طی از دبیرستان بدر واسلامی ازدبیرستان مرتضوی دوم وسوم شدند .

اطلاعات برای جوانان

انتشار بیلان درآمد مسابقات کشتی ایران و شوروی

فدراسیون کشتی ۱۷ هزار تومان درآمد خالص داشته است

* فدراسیون کشتی تنها برای خسارات شکستن شیشه سالن مسابقات هشتهزار ریال پرداخته است!

امروز فدراسیون کشتی کشور بیلان هزینه و درآمد مسابقات کشتی بین تیم ایران و شوروی را طی یك جلسه مصاحبه مطبوعاتی در اختیار خبرنگاران گذاشت :

دراین جلسه ابتدا آقای سرگرد آهنچی دبیر فدراسیون کشتی گفت : ما رقم درآمد خود را در اختیار آقایان خبرنگاران میگذاریم ولی چنانکه کسی علاقمند باشد که از ریز بیلان اطلاع حاصل کند ما حاضریم حتی برخلاف مقررات و اساسنامه های خود ریز بیلان را در اختیارش بگذاریم .

سپس دبیر فدراسیون اظهارداشت که بطور کلی از مسابقات کشتی بین ایران و شوروی مبلغی معادل ۱۷ هزار تومان عاید فدراسیون گردیده است که ریز آن بدین ترتیب است .

رقم هزینه

۱- هزینه اقامت ۱۸ نفر قهرمانان شوروی در هتل باضافه مهماندار و داور رومانی مجموعا درتمام مدت اقامت ۹۰ هزار ریال .

معمولا در سال های قبل هزینه اقامت قهرمانان دراین قبیل مسابقات خیلی از این مقدار بیشتر میشد و حتی گاهی از ۴۰ هزار تومان هم افزون میگردید ، ولی در سال جاری و این مسابقه ما اقداماتی کردیم که تا حدود امکان از میزان آن بکاهیم و موفق هم شدیم وباوجود آنکه از قهرمانان شوروی بنحو شایسته‌ای پذیرائی بعمل آمد ، معهذا مقدار خرج خیلی از سال‌های قبل کمتر شد .

۲- هزینه ایاب و ذهاب تیم شوروی از جلفا بتهران و مراجعت آنان باضافه هزینه بین راه ۴۵۰۱۹ ریال .

۳- پول مقرری (تو جیبی) قهرمانان باضافه سرپرست ها و داور جمعا ۴۰۳۹۰ ریال .

بدین ترتیب که طبق یك قانون بین‌المللی ، برای هر قهرمان شرکت کننده روزانه دو دلار و برای سرپرستها و داور ۳ دلار پول مقرری روزانه تعیین گردیده است .

۴- هزینه آمد و رفت داور رومانی، بلیط هواپیما جمعا ۴۳۰۰۰ ریال

۵ - هزینه چاپ بلیط مسابقات کشتی ، لوازم مورد احتیاج از قبیل گرم کن و وسایل کشتی و همچنین هزینه خسارات وارده مجموعا ۴۷۷۵۰ ریال .

(توضیح اینکه یك رقم پول شیشه شکسته شده از طرف تماشاچیان ۸۰۰۰ ریال شده است)

۶- هزینه سی نفر قهرمانان و ۱۰ نفر کارکنان خودمان در اردو که جمعا ۴۰ نفر میشوند برای مدت ۴۸ روز که در اردو بسر برده‌اند مجموعا ۴۴۰۸۵۰ ریال .

۷- مخارج فوق‌العاده اردو و مسابقات (ازقبیل مخارج آشپزخانه اردو و مسئولین و اداره کنندگان مسابقه) جمعا ۹۳۸۵۰ ریال

درآمد

فروش بلیط ۹۴۱۰۰۰ ریال محل انجام مسابقه کشتی فقط ۳۲۵۰ جای نشستن دارد و چون این تعداد برای تماشاچیان کافی بنظر نمیرسید فدراسیون با اضافه کردن ۷۵۰ صندلی در وسط ودر بالا ، گنجایش محل انجام مسابقه را به ۴۰۰۰ نفر افزایش داد وبهمین ترتیب تعداد ۴۰۰۰ کوپن باحضور نماینده سازمان تربیت بدنی کشور بچاپ رساند.

کارت افتخاری مطلقا بکسی داده نشد و بنا بر این اگر ۴۰۰۰ محل و از قرار ۳۰ تومان حساب کنیم ، بایستی این مبلغ درآمد ۱۲۰ هزار تومان گردد ، در حالی که مقداری کمتر شد، ودلیل آن این بود که خودفدراسیون تعداد ۶۲۰ بلیط خریده ودراختیار قهرمانان کشتی که در اردو بودند وخانواده آنان قرار داد و تعدادی هم در اختیار سازمان تبلیغات قرار داد که برای مدیران باشگاهها و جراید اختصاص داده شد. ضمنا در روز دوم مسابقه (روز قبل از مسابقه تیم ملی) تعداد ۸۰۰ بلیط فروش نرفته بود که فدراسیون مجبور شد باکسب اجازه از ریاست سازمان بلیط شب اول را جدا کند و بقیمت ۲۰۰ ریال بفروشد.

یك رقم دیگر درآمد از این کشتی فروش پپسی کولا در داخل سالن بود که در قبال اجازه فروش پپسی با مبلغ ۳۰ هزار ریال گرفتیم. که این تعداد بدرآمد کل اضافه خواهد شد و پس از محاسبه مبلغ ۱۷ هزار تومان درآمد داشتیم و چنانچه طول مدت اردو کمتر می بود ، میزان درآمد به ۱۲ تومان بالغ میشد .

آگهی مربوط بتوقف وسائط نقلیه در معابر و استفاده از پروانه خاص

بدینوسیله باطلاع عموم صاحبان ورانندگان و سائط نقلیه میرساند که برابر تصمیم متخذه از طرف شهرداری تهران و شهربانی کل کشور وباستناد تصویب نامه شماره ۳٫۹۶۰٫۱۹ - ۳۰٫۱۲٫۴۰ وزارت کشور بقائم‌مقامی انجمن شهر مقرر است که از اول سال ۱۳۴۱ توقف وسائط نقلیه غیرازتاکسی واتوبوسهای شهری درمعابر زیر مستلزم استفاده ازپروانه خاص توقف باشد .

پروانه های توقف در اداره کل درآمد شهرداری تهران (در میدان سپه) و نیز در کلیه برزنها و مناطق شهرداری و محل وصول عوارض اتومبیلها موجود وبرای فروش آماده می‌باشد .

طبق تصویبنامه مذکور حق توقف سالیانه برای هر اتومبیل ششصد ریال تعیین شده که با پنج ریال بهای برك پروانه جمعا ششصد و پنج ریال در قبال قبض رسمی شهرداری دریافت خواهد گردید .

چون بدون نصب پروانه مزبور در پشت شیشه جلوی اتومبیل مامورین از توقف ماشین جلوگیری نموده و علاوه بر این طبق مقررات تعقیب وجریمه میکنند علیهذا از عموم دارندکان اتومبیل تقاضا میشود هرچه زودتر برای خرید پروانه بادارات نامبرده مراجعه نمایند .

ضمنا اضافه مینماید که در تمام مدت تعطیلات عید در اداره درآمد مرکزی شهرداری مامورین آماده فروش پروانه می‌باشند .

شهردار تهران - رئیس شهربانی کل کشور

بخش یك

از چهار راه شاه الی چهارراه جهار سع شرقی واز کوچهٔ نکوئی الی سینما رادیو سیبی سرقی وغربی ازرادیو سیتی الی پمپ بنزین در ضلع غربی

۲- ضلع شرقی

۳- طول شاهرضا غیراز تقاطع هابقیه مجاز واز ابتدای آیزنهاور الی خیابان صبا ضلع شمالی و جنوبی ممنوع است بقیه آزاد میباشد .

۴- طول شاه ازچهار راه شاه الی اول کاخ در ضلع شمالی ممنوع بقیه آزاد بقیه‌غیر ازمقابل سینما هاوتقاطع ها آزاد است .

۵- طول‌سی متری. بغیراز تقاطع‌ها مابقی آزاد است .

۶- طول حاجی‌وپاستور ضلع جنوبی‌بغیر از مقابل سفارت .

بخش دو

۱- ضلع شمالی‌خیابان های‌شاه‌ونادری باستثناء ایستگاه های تاکسی و اتوبوس و نزدیك تقاطع .

۲- ضلع جنوبی خیابان های شاه ونادری‌الی صبح الی ساعت ۱۶ ایستگاه های تاکسی اتوبوس ونزدیك تقاطع .

۳- ضلع شرقی حافظ بین کالج و یوسف‌آباد

۴- ضلع غربی خیابان حافظ بین‌میدان حسن آباد ویوسف‌آباد .

۵- طول شاهرضا شمال و جنوب از میدان فردوسی الی چهار راه جهان‌نما بغیر از ایستگاه‌های اتوبوس ، تاکسی وبخش هائی که استثنائا توقف ممنوع است .

۶- پشت شرقی خیابان فردوسی از میدان فردوسی تاسی‌متری سه‌راه چرچیل

۷- ضلع شرقی خیابان رازی ۸ ضلع جنوبی خیابان فرانسه .

۹- ضلع شمالی خیابان ثبت .

۱۰- ضلع شمالی سوم اسفند.

بخش سه

۱- خیابان شاهرضا باستثناء ایستگاههای تاکسی واتوبوس .

۲- شاه‌آباد باستثناء ایستگاههای تاکسی واتوبوس .

۳- سعدی شمالی فقط درضلع غربی

۴- ضلع شمالی خیابان کوشك

۵- ضلع جنوبی خیابان پشت شهرداری

۶- ضلع جنوبی اکباتان

بخش چهار

ضلع شمال غربی میدان بهارستان وضلع شمالی میدان بهارستان ضلع غربی خیابان ابن‌سینا ازچهار راه مخبرالدوله الی سه راه زاله .

بخش پنج

جاده تهران‌نو. تا پمپ بنزین خیابان شهناز میدان شهناز .

بخش شش

خیابان سی‌متری ، خیابان قزوین ، خیابان انبارنفت .

بخش هفت

ضلع شرقی خیابان پهلوی وازچهار راه پهلوی الی چهارراه گمرك .

۲- ضلع شرقی وغربی خیابان پهلوی از چهار راه گمرك الی میدان راه‌آهن .

۳ طرفین شرقی وغربی وضلع شرقی از میدان راه‌آهن .

۴- ضلع شمالی خیابان سپه ازحسن‌آباد الی میدان باغشاه .

۵- ضلع جنوبی سپه ازپهلوی الی باغشاه

۶- ضلع جنوبی خیابان مهدیخانی

۷- دوضلع خیابان قزوین ازسه راه جنب الی میدان قزوین .

۸- دو ضلع خیابان منیریه ازسه‌راه الی چهار راه‌سی متری .

۹- دو ضلع ازمیدان راه‌آهن الی تقاطع شاهپور درخیابان شوش .

بخش هشت

۱- ضلع جنوبی خیابان سپه ازمیدان حسن وآبادالی چهارراه تقی‌خان باستثناء ایستگاه اتوبوس وتاکسی .

۲- خیابان خیام از ضلع غربی ازسه راه خیام الی سه‌راه اطلاعات .

۳- خیابان خیام ضلع شرقی ازسه راه آذدالی چهارراه گلوبندك باستثناء ایستگاه اتوبوس .

۴- خیابان خیام ضلع غربی ازچهار راه پزشك قانونی الی گلوبندك باستثناء ایستگاه اتوبوس .

۵- خیابان خیام جنوبی هردوطرف .

۶- خیابان مولوی ازاعدام تاچهارراه شاهپور هردو طرف باستثناء ایستگاه اتوبوس .

۷- خیابان شاهپور ازسه‌راه شوش الی میدان حسن‌آباد هردوطرف باستثناء ایستگاه اتوبوس

۸- خیابان پارك شهر جنوبی هردو طرف به استثناء ایستگاه اتوبوس .

۹- خیابان پارك‌شهر شمالی هردو طرف به استثناء ایستگاه اتوبوس .

۱۰- ضلع غربی میدان ارك هردو طرف باستثناء ایستگاه اتوبوس .

۱۱- خیابان بوذرجمهری از کلو بندك تا سه راه بوذرجمهری وشاهپور به‌استثناء ایستگاه اتوبوس

بخش نه

۱- ضلع جنوبی خیابان برق (ازمیدان سپه الی چهارراه سرچشمه) .

۲- خیابان سیروس ضلع شرقی وغربی آزاد میباشد .(از سرچشمه الی میدان مولوی)

۳- خیابان بوذرجمهری (غربی) ضلع جنوبی توقف ممنوع وضلع شمالی توقف آزاداست .

۴- ازسه‌راه ناصرخسرو الی میدان ارك ضلع شمالی وجنوبی توقف ممنوع میباشد همچنین مسیزم- میدان اضلاع جنوبی شرقی وغربی آن باستثناءوسط میدان توقف ممنوع است .

۵- خیابان ناصر خسروازسه‌راه بازار الی سه‌راه درب اندرون ضلع شرقی وغربی توقف آزاد میباشد واز سه‌راه درب‌اندرون الی میدان سپه ضلع شرقی توقف ممنوع میباشد .

۶- خیابان پامنار ضلع شرقی آن توقف ممنوع وضلع غربی آن توقف آزاد است .

بخش ده

خیابان ری

خیابان خراسان

بخش یازده

۱- سرتاسر جاده پهلوی از پمپ بنزین الی پل‌تجریش باستثناء نقاط ممنوعه وایستگاه های اتوبوسها که بوسیلهٔ تابلو مشخص میباشد .

۲- در میدان سریل تجریش دورتادور فلکه میدان ضلع شرقی. ضلع غربی. ضلع شمالی

۳- ضلع غربی خیابان سعدآباد

۴- ضلع غربی خیابان پارکینك فیمابین خیابان سعدآباد وجعفرآباد

۵- ضلع غربی خیابان جعفرآباد

۶- ضلع شمالی وجنوبی خیابان شهرداری به استثناء نقاطی که تابلوی توقف ممنوع نصب شده.

بخش دوازده

۱- حوزه قلهك وخیابان دزآشیب. خیابان شهرداری تهران. ضلع شمالی میدان تجریش

بخش سیزده

۱- شوش شرقی ضلع شمالی وجنوبی سرتاسر بغیر نقاط ممنوعه .

۲- شوش غربی ضلع غربی وجنوبی سرتاسر بغیر نقاط ممنوعه

۳- ابتدای جاده شهر ری بعداز ۲۰۰ متر شرق وغرب خیابان .

۴- ضلع شرقی و غربی مقابل درب امام زاده عبدالله .

۵- ضلع شرقی و غربی مقابل درب امام زاده ابن‌بابویه .

۶- امامزاده عبدالله تامیدان شهر ری دوطرف بغیر نقاط ممنوعه .

۷- خیابان قم ضلع شمالی سرتاسر

۸- خیابان شرقی میدان شهر ری دوطرف سرتاسر بغیراز نقاط ممنوعه .

۹- آرامگاه ضلع جنوبی .

۱۰- جاده آرامگاه دوطرف سرتاسر بغیر از نقاط ممنوعه .

اطلاعات نیازمندیها

استخدام

موسسه ریشه‌پخش محصولات شیمیائی

۱۰نفر دوشیزه باسواد را برای‌امور تبلیغاتی مؤسسه با حداقل حقوق ماهیانه ۳۰۰۰ ریال استخدام‌مینماید داوطلبان میتوانند همه روزه از ساعت ۴ الی ۸بعداز ظهر بدفتر مؤسسه‌واقع درخیابان شاهرضا پیچ شمیران‌کوچه نواب شماره ۷۳۸ مراجعه نمایند.

۱-۶ آ-۱

خدمتکار زن

برای مطب و منزل استخدام‌میشود پس‌از ظهرها تلفن ۳۲۹۳۱ مراجعه فرمائید

۱-۲ آ-۷۷

سازمان امید

بچندنفر جوان باسواد برای‌فروشندگی کارت‌لووردوبیر با حقوق مکفی‌نیازمند است. بعد از ظهرها بخیابان‌سیروس ایستگاه تکیه کوچه پرفسور شهاب پلاک۸۲مراجعه فرمائید.

آ-۱۹۱

داروخانه سیروس

واقع‌درخیابان شاه آباد احتیاج بیک داروساز دارد.

آ-۱۳۳

مطب شبانه روزی

دکتر نبوی خیابان قصرالدشت - چهارراه هاشمی یک‌نفر خانم‌پزشکیار لازم دارد.

۱-۲ آ-۱۲۹

جویای کار

یکنفر مهندس راه‌وساختمان

باسابقه کار در مهندسین مشاور باشرایط سهل حاضر به روزی ۳الی ۴ساعت کار در تهران یا حومه‌است لطفا بین ساعتهای ۱۶-۱۸ با تلفن ۲۴۲۰۳ صحبت فرمائید

آ-۱۴۹

جوانی دارای گواهینامه

سوم متوسطه وماشین نویسی‌فارسی درجه ۱ وبرگ خاتمه خدمت وآشنا بزبان انگلیسی دریکی از موسسات ملی حاضر بانجام هرگونه کاری‌است براهنمای شماره ۴۹۹ مراجعه‌فرمایند

آ-۱۰۵

هتل‌ها و رستورانها

رستوران‌مهرآبادطبقه‌فوقانی فرودگاه تلفن۶۴۴۸۷

هتل ونک سه‌راه‌ونک تلفن ۸۲۲۵۱۳ - ۸۲۲۶۷۰

رستوران لارژیدانس خیابان ویلا تلفن ۴۶۴۱۴

هتل و کلبه دربند دربند تلفن ۸۲۴۲۲ - ۸۳۴۲۲

هتل سپید تخت جمشید ۶۹۰۱۱ دیسکوتک رقص‌باجدیدترین صفحات

واگذار میشود

سالن در خیابان ایرانشهر

سالن زیرزمینی بزرگ مجهز به شوفاژ و سایر تاسیسات جهت کافه رستوران بدون نوشابه الکلی‌واگذار میشود طالبین ببازرگانی عقاب خیابان ایرانشهر مراجعه نمایند تلفن۶۶۹۶۶

آ-۱۶ ۱-۵

نمره تاکسی

واگذار میشود بتلفن۷۴۰۶۶ مراجعه نمائید.

آ-۳۸ ۱-۲

آگهی احضار

بغیرنظامی احمد فرزند علی اکبر شهرت اکبریان که‌محل اقامت خودرا دیفان کاخک گناباد تعیین و فعلا مجهول‌المکان میباشد باتهام پخش اوراق مربوط بمرام اشتراکی تحت پیگرد میباشد اخطار میشود که ظرف مدت‌دوماه از تاریخ نشر آگهی‌خود رابدادگاه تجدیدنظر شماره ۱اداره دادرسی ارتش معرفی نماید در غیر اینصورت دادگاه طبق‌ماده ۲۶۱قانون دادرسی و کیفر ارتش باتهام او رسیدگی ومبادرت بصدور رای غیابی خواهدنمود.

دادگاه تجدیدنظر شماره ۱ اداره دادرسی ارتش

آ-۱۳۸ ۱-۳

صاحب‌امتیاز و مدیر مسئول: عباس مسعودی
بنگاه و اداره خیابان خیام چاپخانه اطلاعات

فروش اتومبیل

بازرگانی امیر کبیر

اتومبیل دلخواه شما را تهیه یا معاوضه مینماید مقابل کوچه میرزا محمودوزیر تلفن ۵۸۱۴۹۹ مرتضوی یزدی

فروشگاه اتومبیل ۹۹رجائی

خریدار وفروشنده اتومبیلهای‌تمیز مجسمه شاهرضا جمشیدآباد شمالی ۶۶۹۳۴

۱-۲۶ آ-۲۰۲۰

فروشگاه اتومبیل یوسفی سیمتری انواع اتومبیل نقد واقساط ۶۷۴۰۰

فروشگاه اتومبیل کیان

اتومبیلهای کهنه و فرسوده شمارا با هرنوع اتومبیل دلخواه شما معاوضه‌و ولکس های مدل ۵۴تا ۱۱ خریداریم سیمتری بین شاه و حشمت الدوله ۶۱۴۳۶

بنگاه کبیر بورس بنز تلفن۵۳۰۶۵

۱-۲۶ آ-۲۰۲۳

فروشگاه جبهه دار

اتومبیل و لاستیک های کهنه‌شما را بعنوان پیش‌بها قبول و بجای آن اتومبیل و لاستیک های نو تحویل میدهد سپه نرسیده بباغشاه ۶۱۰۰۲

۱-۲۶ آ-۱۷۰۲

اتومبیلهای زیربفروش‌میرسد

فولکس‌مدل ۶۰بسیارتمیز
شورلت مدل ۵۴بلربسیار تمیز
دوج مدل ۵۴عالی‌و تمیز
رنو مدل۵۷عالی‌بسیار تمیز
پنو مدل ۵۹ بسیار تمیز
اپل مدل ۵۸رکورد تمیز
فورد مدل۵۷ بسیار تمیز
درفروشگاه اتومبیل کیان‌سیمتری بین شاه‌و حشمت‌الدوله تلفن۶۱۴۳۶

آ-۲۰۱۴ ۱-۳

دیزل ژنراتور دوئیتس

۴۵ - ک - و - آ واثاثیه دفتری مهندسی که بواسطه تغییر محل شرکت مورد احتیاج نیست برای فروش عرضه می گردد.

طالبین بین ساعات ۹ صبح تا ۵ بعد از ظهربه شرکت لیچفیلدواتینک واقع در خیابان ویلا اراک مراجعه نمایند. آ-۲ ۱-۱۷

اتوسرویس توکلی

مجهز به جدید ترین وسایل‌سرویس برای اتومبیل شما نشانی: خیابان آذربایجان -چهارراه سلسبیل جنب بانک اصناف تلفن ۶۰۲۱۴

آ-۳۷ ۱-۳

لوازمات یدکی اتومبیل

لوازم یدکی و اصلی‌جیپ

خیابان امیر کبیر کاشی ۱۲۰ فروشگاه خیراله رحیمی تلفن۳۵۱۴۲

آ-۳۵

لوازم یدکی اصلی فورد

تجارتخانه شالچی فروشگاه لوازم یدکی فورد امیر کبیر (چراغ برق) ساختمان شالچی ۳۰۵۳۶۵ -۳۰۴۵۷۰

آ-۱۷۸۰

خرید اتومبیل

بنزدیزل موقت خریداریم تلفن۵۳۰۶۵

۱-۲۶ آ-۹ آ-۲۰۲۱

مدل ۵۶ تا ۵۷

فولکس خریداریم تلفن۵۳۰۶۵

۱-۵

معاوضه میشود

معاوضه

هرنوع اتومبیل سواری شما رابا قالی ویخچال وسایر لوازم زندگی معاوضه مینمائیم پورسانتاژ ومخارج محضر بعهده خریدار میباشد خیابان شاه چهارراه گلشن نمایشگاه ایران کالا تلفن ۴۵۶۸۹

آ-۳۱ ۱-۳۰

تقویم اطلاعات

چهارشنبه هشتم فروردین ۱۳۴۱
چهارشنبه بیست‌و یکم شوال ۱۳۸۱
چهارشنبه بیست‌و هشتم مارس۱۹۶۲
اذان صبح: ساعت ۴و۲۷ دقیقه
طلوع‌آفتاب: ساعت ۶و۴دقیقه
غروب آفتاب: ساعت ۱۸و۱۴دقیقه

تلفنهای مورد نیاز

آتش نشانی ۴۴۴۴۴
اداره راهنمائی ۳۰۳۶۱۴
سرکلانتری ۴۹۱۶۱
سازمان آب تهران ۵۱۰۰۰
اطلاعات راه آهن ۵۱۰۵۱

معاملات پول

هر قدر پول بخواهید باورقه مالکیت رجوع‌فرمائید لاله‌زار ۳۹۷۸۴ به‌بنگاه‌کوشان

۱-۲۰ آ-۴۱۹۳۴

پول شرطی موجود است‌تلفن۷۰۲۵۲

۱-۱۵

مستغلات

اراضی نارمک را خریداریم

بازرگانی حمید -تلفن ۷۹۱۰۹۴

۱-۲۶ آ-۱۹۸۲

در نارمک

بر خیابان ۴۶ متری سمنگان ۲۵۰ متر مساحت ۳۰۰ متر بنای دو طبقه مجزا شخصی ساز ۶۰۰۰۰ تومان که ۴۵۰۰۰ تومان نقد بقیه با زمین معاوضه می شود بازرگانی مشعل تلفن ۶۵۸۸۱

۱-۷ آ-۱۹۷۵

در خیابان ایرانشهر

۴ دستگاه مغازه ۲طبقه مدرن مجهز به شوفاژ و سایر تاسیسات آبگرم و آب سرد دایر طالبین ببازرگانی‌عقاب خیابان ایرانشهر مراجعه نمایند تلفن ۶۶۹۶۶

۱-۵ آ-۱۷

آژانس شادان

معاملات املاک - تعمیرات -مقاطعه کاری‌ساختمان - آپارتمان - منازل اجاره ای تلفن ۷۲۹۹۷

۱-۱۰ آ-۱۹۹۲

نقد و معاوضه

چند دستگاه خانه واقع در شمال شهر نقد و معاوضه بفروش میرسد بازرگانی سایه

خیابان‌شمیران‌چهارراه حقوقی۷۲۸۹۶

۱-۲۶ آ-۲۰۰۹

مژده بمالکین‌ومستاجرین‌دهات شهرری‌وغار وفشاپویه

استفاده از آبهای زیر زمینی برای کشاورزان است برای حفر اینگونه چاهها به بنگاه عباس‌یزدی تلفن ۵۹۶۷۶شهرری مراجعه‌فرمایند

۱-۶ نوبت آ-۱۸

بازرگانی نور

خانواده های محترم اگر تصمیم دارید زمین یاخانه برای خودتهیه نمائید نارمک خیابان مدائن مقابل ده‌متری حمام یاس ببازرگانی ومقاطعه کاری و نقشه کشی نور تلفن۷۹۱۲۸۰ نوربخش مراجعه فرمائید.

۱-۵ آ-۳۰

اجاره داده می‌شود

خانه اجاره کوچک

درباغ صبا ساختمان لوکس باچهار اطاق و گاراژ اجاره پانصد تومان به‌ده هزار تومان وسیصدتومان‌ماهیانه رهن تصرف هم داده میشود رجوع فرمائید لاله‌زار ۳۹۷۸۴ به‌بنگاه‌کوشان

۱-۲ آ-۴۱۹۳۶

آپارتمان درخیابان‌ایرانشهر

۱۴ دستگاه آپارتمان مجهز به شوفاژ - آسانسور یکجا مجزا جهت ادارات - بیمارستانها - شرکتهای خارجی وداخلی- مطب ودفاترمهندسی اجاره طالبین ببازرگانی عقاب‌خیابان ایرانشهر مراجعه نمایندتلفن۶۶۹۶۶

۱-۵ آ-۱۲

آپارتمان اجاره

آپارتمان ۲طبقه دارای ۳۶اطاق و انبار با کلیه لوازمات واقع در اول بلوار پهلوی‌اجاره داده میشودطالبین بتلفن ۴۴۶۳۴ مراجعه فرمایند.

۱-۳

خانه برای اجاره در کوچه‌معاون‌السلطان بتلفن۵۳۰۵۵مراجعه فرمائید

۱-۲ آ-۱۷۱

بانوان - آقایان

عینک سازی شهلاجدید ترین‌عینک های طبی ۵۰ میکرن طلای مردانه و زنانه گلدارو نگین دار ساخت‌معظم ترین کارخانجات فرانسه بنام (Bourgeois)

مدل‌های پوریس کاراول و غیره و همچنین عینکهای آفتابی ضداشعه ماوراء بنفش‌ماودن قرمزرابرای‌محافظت چشمهای عزیز شما بتازگی وارد نموده است نشانی خیابان نادری چهارراه یوسف آباد عینک سازی شهلا تلفن ۶۶۱۵۶

آ-۳۲

بفروش میرسد

عیدی ممتاز

باغ مشجر - اراضی تفکیک‌شده با ۱۶ سنگ آب از ۳ رشته قنات‌و چاه در ۱۵ کیلو متری جاده قدیم کرج متری ۵۰ ریال نقد و اقساط بفروش میرسد از فرصت استفاده نموده برای مشاهده‌وانتخاب بدفتر ایران بورس خیابان خیام مقابل وزارت صنایع ومعادن تلفن ۵۴۴۲۶ مراجعه فرمائید

آ-۲۰۶۰

خیابان تهران نو

یکدستگاه ساختمان نوسازبرخیابان تهران نو جنب بانک صادرات دارای دو سالن و یک مغازه و یکدفتربابرق سه فاز ۱۰ آمپر بفروش میرسد به بازرگانی یکتا مقابل بانک صادرات تلفن ۷۹۸۰۴ مراجعه فرمائید.

۱-۷ آ-۱۹۶۸

جهت فروش

قطعه زمینی بمساحت ۴۲۳۵۱۶ متر مربع واقع درجاده کرج -قزوین که دارای چاه عمیق موتور و پمپ آب بوده ومقدار ۵۰هزار مترآن مشجر شده‌یک جا یا قطعه قطعه بفروش می رسد طالبین به تلفن ۶۳۷۶۵مراجعه فرمایند.

۱-۲ آ-۹۵

فروش اثاثیه

قالی یخچال تلویزیون ضبط صوت رادیوگرام وسایر لوازمات برقی

شمارا بقیمت عادلانه خریداریم لطفا به نمایشگاه ایران کالا خیابان شاه چهارراه گلشن تلفن ۴۵۶۸۹ مراجعه فرمائید

۱-۵

خانواده های محترم

اگر چنانچه‌تصمیم بخرید تلویزیون یخچال ضبط صوت قالی مبل و سایر لوازم زندگی را دارید متمنی است قبلا بنمایشگاه ایران کالا مراجعه فرمائید چون مقداری از اجناس‌فوق راکه از منازل ودست دوم خریداری نموده‌ایم بقیمتی که شما هرگز باور نمیفرمائید بفروش میرسانیم نشانی تهران خیابان شاه چهار راه گلشن نمایشگاه ایران کالا تلفن ۴۵۶۸۹

۱-۲۶ آ-۱۹۵۹

دو یخچال نفتی ساخت‌آلمان

بنابر مسافرت بفروش میرسد. تلفن ۲۲۷۸۰ بین ساعات ۸ ونیم الی یک بعداز ظهر

۱-۳ آ-۵۹

خرید اثاثیه

قالی و لوازمات منزل

هرنوع قالی نو و کهنه و سایر اشیاء ولوازمات دیگر منزل شمارا نقدا خریداریم خواهشمند است به نمایشگاه ایران کالا خیابان شاه‌چهار راه گلشن تلفن ۴۵۶۸۹مراجعه‌فرمائید

۱-۲۶ آ-۱۸۳۴

یخچال - تلویزیون -قالی

ضبط صوت -رادیو گرام-مبل شمارا نقدخریداریم امیر کبیرسه‌راه‌امین‌حضور فروشگاه خالقی ۵۱۲۷۶

۱-۲۶ آ-۱۹۸۱

غایب مفقودالاثر

بانو مرحمت توکلی دختر شکراله ساکن قریه بزیجان کمره دادخواستی بخواسته طلاق بطرفیت دادسرای‌کمره تقدیم و توضیح داده‌که باحیدر محمد امینی فرزند حاج احمد ازدواج وپس‌از گذشت‌چهارسال نامبرده ازموطن‌اصلی خارج و مفقودالاثر میباشد - پس‌از استماع گواهی‌گواهان بتجویز ماده ۱۰۲۳ قانون مدنی مراتب سه نوبت بفاصله هرنوبت یکماه در روزنامه یومیه اطلاعات و همچنین درمحل‌آگهی میشود که پس‌از انتشار اولین نوبت آگهی ظرف یکسال اشخاصیکه ازغائب فوق‌الذکر اطلاعی دارند مراتب را بدادگاه اعلام و چنانچه حیات غائب ثابت نشود از طرف دادگاه تصمیم شایسته اتخاذ خواهد شد.

رئیس دادگستری کمره -کشاورز

۱-۳ آ-۴۰۴۸۴

آموزشگاههای رانندگی

هنرستان فنی پرستو

مرکز آموزش صحیح رانندگی و میکانیکی شاهپور چهار راه گمرک تلفن ۲۳۹۱۶

۱-۲۶ آ-۲۰۳۰

آموزشگاه رانندگی‌تهران

خیابان‌منیریه‌زیر نظر کاوه‌محلاتی۲۵۸۸۸

آموزشگاه‌رانندگی‌وفنی‌فرهنگ

فن‌رانندگی‌را تا اخذ گواهی نامه با بهترین متد بشما می آموزد شاهرضا پل چوبی تلفن ۳۸۲۸۳

هنرستان رانندگی شهاب

۱-شاهرضا بین سینما دیانا و پلازا تلفن ۱۲۲۱۱

۲-خیابان پهلوی مقابل درب‌کافه شهرداری تلفن ۶۵۷۶۳

۳-میدان تعلیم خیابان امیرآباد مقابل انتهای دیوار جلالیه

۱-۳۰ آ-۱۸۴۶

درمیدان شهاب سنگ‌چین‌وپارکینگ رادرمدت ۵ساعت فرا خواهید گرفت اتومبیلهای شهاب همه از مدل ۶۱وهر ساعت وقت ۵۰ ریال

آ-۱۹۴۷ ۱-۲۱

تعلیم رانندگی

هنرکده‌فنی بزرکترین و مجهزترین آموزشگاه رانندگی و میکانیکی در خاورمیانه با متد جدید و اتومبیل های آخرین سیستم فن رانندگی را تا اخذ گواهینامه رسمی به شما می آموزد سرویس مخصوص جهت تعلیم بانوان افتتاح گردیده نشانی هنرکده فنی بهارستان روبروی چاپخانه مجلس تلفن ۳۸۰۴۶ شعبه-خیابان شاهرضا روبروی ضلع شمالی کافه شهرداری تلفن ۴۸۶۶۲

۱-۲۶ آ-۱۸۴۵

آموزشگاههای فنی

آموزشگاه کشور

ماشین نویسی‌فارسی و لاتین با اسلوب ده انگشتی - شهریه یکصد ریال - تحریر پایان نامه در اسرع وقت خیابان خیام مقابل پارک شهر

درس خصوصی انگلیسی

خانمها - آقایان -محصلین‌واطفال محترم میتوانید انگلیسی را با تلفظ صحیح - گرامر ساده بهترین متد برنامه مخصوص و بسیار سودمند بلی‌کبی شده درنزد آقای پطرسیان تحصیل نموده ودر کوتاهترین مدت بخوبی صحبت نمایند همچنین تدریس نامه‌نگاری و عادی و تجارتی‌تام‌نویسی ازساعت ۵خیابان حافظ بالای‌عزیزخان جنب کوچه ایرج پلاک ۲۸۲

سالن مد و آرایش

سالن آرایش مایاک

تحت نظر خانم مایاک متخصص درامور زیبائی وآرایش موی سر با نازلترین قیمت‌از شما پذیرائی می‌نماید .دروازه‌دولت کوچه حمیدالدوله روبروی محل سابق تلفن ۳۹۰۴۵

آ-۱۹۱۱ ۱-۱۵

سالن زیبائی الکساندر

خیابان‌استالین جنب کالباس‌سازی میکائیلیان تلفن ۶۷۹۹۵

آ-۳۴

معاملات تلفن

تلفن ۴و ۵و ۶۵ خریداریم به تلفن ۴۰۶۸۰ مراجعه شود.

هرنوع شماره تلفن برای هر محل که بخواهید با شرایط آسان‌واگذار می شود تلفن ۴۰۶۸۰

هرنوع شماره تلفن

خرید و فروش میشود ۵۰۱۷۸

۱-۲۶ آ-۱۶۹۹

هرنوع تلفن

خرید و فروش میشود تلفن۷۰۲۵۲

۱-۱۵

تلفنهای اطلاعات

تلفن خانه ۳۰۰۱۱ الی ۱۹ ۳۰
شعبه آگهیها ۳۰۲۶۳۳- ۳۰۵۱۰۸
شعبه آبونمان ۳۰۰۱۰
شعبه شهرستانها ۳۰۵۰۶۷
اطلاعات هفتگی ۳۰۴۸۷۱
اطلاعات کودکان ۳۰۳۳۱۳
سرویس حوادث ۳۰۳۵۶۹
سرویس اقتصادی ۳۰۴۵۹۱
اطلاعات بانوان ۶۹۷۱۵
مجله الاخاء ۳۱۰۷۹
کانون آگهی طوطی نو ۳۰۴۵۹۳-

آموزشگاه فرهنگی

انجمن فارغ‌التحصیلان آموزشگاه خزائلی

ازبانوان و آقایانیکه بوسیله تحصیل در آموزشگاه های خزائلی به اخذ هر-گونه مدرک تحصیلی و توفیق‌علمی نائل شده اند دعوت می شود بمنظور استفاده از مزایا و امتیازات انجمن فارغ‌التحصیلان آموزشگاه خزائلی در هرکجا که هستند باین‌نشانی‌شاه‌آباد کوچه ظهیرالاسلام آموزشگاه خزائلی یا صندوق پستی شماره ۲۵۱۸مکاتبه نمایند.

۱-۳۰ آ-۱۸۳۹

کلاسهای صبح

در آموزشگاه خزائلی برای‌داوطلبان متفرقه کلاسهای صبح ازساعت۸ونیم تا ۱۱ونیم دایر است آقایان وبانوان د ب دوره اول متوسطه در این کلاسها می توانند تحصیل کنند قریبا کلاسهای‌زبان هم درساعات صبح‌دایر خواهد شد.

۱-۳۰ آ-۱۸۳۸

کلاس ویژه زبان انگلیسی و آلمانی

کلاس ویژه انگلیسی و آلمانی در آموزشگاه‌خزائلی دایراست هردوره‌آن در مدت سه ماه پایان می‌پذیرد.

۱-۳۰ آ-۱۸۳۶

امتحانات دوم

بمنظور اینکه بانوان و آقایان داوطلب ۶ ماه کامل تحصیل کنند و برای امتحانات نوبه دوم کاملا مجهز باشند آموزشگاه خزائلی کلاس های دبیرستانی و ششم ادبی دومین‌نوبه رادراسفند ماه ۴۰ دایرنموده داوطلبان جهت نام نویسی هرروز صبح و عصر بدفتر آموزشگاه خزائلی‌مراجعه‌فرمایند شاه‌آباد کوچه ظهیرالاسلام

۱-۳۰ آ-۱۸۳۷

کلاس مکالمه‌انگلیسی‌وآلمانی

کلاس مکالمه انگلیسی و آلمانی تحت نظر یکنفر بانوی انگلیسی و آلمانی درآموزشگاه خزائلی‌دائرگردیده برای کسانیکه بخواهند بخارج‌مسافرت کنند این کلاس بسیار سودمنداست

۱-۳۰ آ-۱۸۳۵

دندانپزشکان

دکتر جهانگیر جراح‌دندانساز از اروپا مراجعت نمود

کاملترین و مجهزترین دستگاههای دندانپزشکی و عکسبرداری تهیه‌نموده پرکردن دندان‌برای اشخاصیکه‌اعصابی حساس و ضعیف دارند بدون چرخ کردن بوسیله دستگاه جدید ارتور بدون کوچکترین درد و ناراحتی دریک یا دوجلسه ساختن پلاک‌کرومه وپلهای طلا بدون دیده شدن طلا از خارج‌دهان مطابق آخرین متد اروپا. تخت‌جمشید چهارراه ویلا جنب ریکا ۳ الی ۸½ بعداز ظهر

آ-۴

کلینیک دندانپزشکی خصوصی حکیم پور

تحت‌نظر دکترهای متخصص در دندان پزشکی ودندانسازی مجهز به توربین های ۳۰۰ هزار دور در دقیقه

درمان دندان بدون درد

ساخت بهترین نوع دندان های مصنوعی کرم کوبالت بدون لثه شاه‌آباد خیابان باغ‌سپهسالار کوچه مهندس الممالک تلفن ۳۲۴۸۱ وقت پذیرائی قبل‌از ظهر آزاد بعداز ظهر با تعیین وقت قبلی جمعه تا ظهر

راهنمای پزشکی اطلاعات

دکتر آسایش

بیماریهای آمیزشی ومجاری‌ادرار خیابان منوچهری ابتدای کوچه‌ارباب جمشید شماره ۱۱ پذیرائی عصرها

درونی اطفال
دکتر جواد اسفندیاری

بیماریهای داخلی اطفال پذیرائی ساعت ۴ تا ۸ بعد از ظهر نشانی خیابان بوذرجمهری مقابل بانک بیمه بازرگانان تلفن ۲۷۷۷۴

دکتر حسن بهره‌مند

با۳۳ سال سابقه معالجات فشار خون -کبد -کلیه -قند - اگزما - اعصاب -فلج ها از اروپامراجعت‌نمود پذیرائی عصرها - نشانی جاده قدیم شمیران ایستگاه تخت جمشیدتلفن ۷۰۶۴۶ منزل ۸۶۳۲۸

دکتر در طب پولوسا

متخصص‌بیماریهای مقاربتی‌-مجاری ادرار -تناسلی امراض زنانه -نازائی-خیابان فردوسی شمالی کوچه صادق پذیرائی ۹تا ۱۲-۵تا ۸ تلفن۴۶۵۸۹

دکتر جمشیدی

متخصص‌جراحی -زنان-داخلی‌آمیزشی خیابان نادری - مقابل‌هتل نادری

فیزیوتراپی - اکسیژن تراپی

دکتر خطیبی

معالجه فلجی ها - فلج اطفال درد و عوارض بعد از اعمال جراحی‌و شکسته بندی -درد های رماتیسمی-تهیه دست مصنوعی خیابان پهلوی روبروی سینما مهتاب تلفن ۴۵۳۳۶

دکتر دانشگر

امراض مقاربتی و جلدی و سوزاک تازه و کهنه ورم پرستات ضیق مجرا سستی و بواسیر امراض زنانه ونازائی خیابان سپه مقابل پستخانه تلفن ۳۰۲۴۱۶

دکتر محمد دادخواه

کلنیک زیبائی علاج لاغری وچاقی ورشد ولمو سینه‌ها خیابان لاله‌زار از طرف میدان سپه پذیرائی صبح‌و عصر تلفن ۳۸۱۷۰

ترک تریاک دکتر رحمانی

متخصص امراض اعصاب وروح از دانشگاه لندن خیابان پهلوی بالاتراز چهارراه امیراکرم تلفن : ۴۵۱۱۴ پذیرائی صبح‌و عصر

دکتر محمد رضا مسدد

رزیدنت سابق‌بیمارستانهای امریکا دارای گواهینامه از بورد مدیکال امریکا- درمان‌قطعی‌بیماریهای مقاربتی دروازه دولت روبروی ساختمان فیات تلفن ۳۰۲۵۴۸ پذیرائی عصرها از ساعت ۵الی ۸بعداز ظهر

پلی کلینیک
دکترصدیقی - دکترمجاهدی

رزیدنت سابق بیمارستانهای امریکا پزشک بیمه کارمندان دولت‌و فرهنگیان پزشک سازمان بیمه های اجتماعی کارگران بیماریهای داخلی اطفال - مقاربتی -ترک‌تریاک وسایر موادمخدره ترک‌الکل مجهز به‌دستگاه‌های‌رادیو-اسکپی -آئروسل تراپی «بخورپنی-سیلین وغیره» دیاتر‌می‌پذیرائی بعداز ظهر ها

خیابان شاه روبروی مسجد سجاد تلفن ۴۹۵۲۶

دکتر معانی

امراض مقاربتی مجری ادرارمعالجه سوزاک تازه و کهنه- ورم پروستات وسستی و ناتوانی -ضیق مجرا امراض زنانه خیابان فردوسی مقابل بانک‌ملی مرکز.

دکتر عباس نیک نژاد

متخصص از دانشکده پاریس بیماری های معده - روده - کبد - لوزالمعده - درمان بواسیر بدون عمل فیستول فیسور با متد موثر دروازه شمیران خیابان گرامی

درمانگاه های خصوصی

درمانگاه خصوصی‌شبانه روزی نارمک

دارای بخشهای طبی و جراحی زایمان وزنان چشم پزشکی . حلق ، گوش، بینی ، دندانپزشکی و دندانسازی - مسمومین ، سوانح‌و اتفاقات-ایروسل اکسیژن تراپی - تزریقات پانسمان (ثابت‌وسیار) واکسیناسیون‌های‌مختلف (مخصوصا فلج اطفال) در کلیه‌ساعات شبانه روز در خدمت شما است‌وسیله حمل بیمار در تمام ساعات شب‌اماده‌است چهل وشش متری عربی تلفن ۷۹۵۵۵

کشیک امشب پزشکان

آقایان دکتر حسین احمدی میدان‌ثریا کوچه پلیس شماره ۱۷-دکتر محمد رامین یوسف آباد پائین خیابان محمد رضا شاه خیابان ریاحی وفا خیابان فیروز دکتر حبیب‌اله حاتمی خیابان یزدانپور کوی پیرامان‌شماره ۱+۱۲-دکتر خلیل رسولی (جراح) امیرآباد خیابان نصرت کاشی ۱۵- دکترمهرداد پاک نیا خیابان آذربایجان چهار راه خوش تلفن ۶۵۵۷۲- دکتر محمدتقی اسفندیاری شاهپور چهارراه مختاری تلفن۲۰۹۱۸- دکتر محمود عالم‌خیابان شمیران مقابل سینمای مولن‌روژتلفن ۷۲۵۵۶ - دکتر علی نصیری اول‌شهر آرا خیابان ششم کاشی ۲۲- دکتر صانعی (دندانپزشک مجاز) تخت‌جمشید انصاری تلفن۴۵۰۲۹- دکتر علی‌اصغر سعادت منیریه ۱۴۳ تلفن ۲۵۶۴۳- دکترمسعود لاهیجانی خیابان امیرآباد کوچه مهر تلفن ۶۲۴۳۶- دکتر سید جعفر میرحمزه خیابان ژاله ایستگاه بهنام پلاک ۱۶۳ تلفن۳۲۸۱۰ - دکتر کرامت اله فرهودی خیابان شاهرضا چهارراه پل چوبی تلفن ۲۸۵۱۰-دکتر علی‌اکبر حکمت نارمک ایستگاه‌دفتی-دکتر احمد مافی خیابان قدیم‌شمیران ایستگاه سید خندان

آقای دکتر شاهپور سیاهپوش خیابان امیریه ایستگاه البرزجنب‌مسجدفخریه دکتر کاظم فراهانچی خیابان شمیران ایستگاه سید خندان تلفن ۸۱۹۵۰-دکتر مصطفی موسوی (درمانگاه) دروازه شمیران‌مقابل مسجدفخرالدوله تلفن ۳۵۱۲۶- دکتر عزت‌اله‌خاصی خیابان ژاله خیابان فلاح کاشی(۶۰)-دکتر ایرج ناصری سینا بی‌سیم‌نجف-آباد ابتداء هشت متری خاکی - زایشگاه وبیمارستان اهری پیر پل تجریش تلفن ۸۳۳۱۶- دکتر امیر معزالدین منصور خطیبی عباس آباد خیابان تکش کوچه پیروز کاشی۱۳-دکترحسن داروگر تخت جمشیدخیابان وصال روبروی داروخانه پاک کوچه ایران تلفن ۴۲۹۹۲- دکتر محمودعلم آموز میدان۲۴ اسفند کوی بهرام‌تلفن ۶۸۳۸۵- دکتر امیر عرفانی خیابان هدایت چهارراه صفی‌علیشاه تلفن ۳۳۲۷۲- دکتر رحیم نظریان چهارراه لولاکر اول نواب جنب داروخانه‌دانش تلفن ۶۳۴۱۸- دکتر حسن فامیلی خیابان شاه بیست متری اول- دکتر علیرضا طیاری خیابان امیریه چهارراه مختاری -دکتر امین صادقیه امیریه نرسیده‌بچهارراه‌مختاری تلفن۲۸۴۷۱-آقای دکتر امیرنجم آبادی -خیابان ایرانشهر (جلال‌بایار) بین چهارراه تخت جمشید و ثریا -شماره ۹۷

دکتر فرهادی دروازه دولت- دکتر‌کمال برنوی خیابان نواب چهارراه گلگار تلفن ۲۸۲۹۰ - دکتر محمد روحی خیابان شمیران‌اول‌خیابان سلیمه-دکتر فخر موسوی خیابان خوش پائین‌چهار راه هاشمی جنب کوچه نظام - دکتر بانو جودت پیرا (ماما) چهارراه کالج جنب پمپ بنزین ساختمان هاروئیان شماره ۶۰- دکتر عبدالمجید مجیدی خیابان شاه جنب مسجد سجاد تلفن ۶۵۱۵۵-بیمارستان‌ودرمانگاه‌مسمومین اورژانس خیابان سپه مقابل آقاشیخ هادی دکتر امین هنجی حشمت‌الدوله فرعی‌نرسیده بچهارراه گلشن۶۵۳۲۰- دکتر سید جواد میر قهاری خیابان امیریه اول‌خیابان منیریه دست راست کوچه اول- دکتر علی نقی رستگار خیابان شاه آباداول کوچه‌ظهیرالاسلام تلفن ۳۰۳۱۳۱ دکتر نعمت‌اله مقبلی نیاوران- دکترشاه طهماسبی خیابان ده متری رگرگان بالاتر ازمجسمه کوچه مقا- دکتر حسین فرهمندی سه راه امین حضور اول خیابان ری تلفن ۵۴۰۳۰- دکتر فضل‌اله رشتی سرپل تجریش اول خیابان مقصودبیک- دکتر عباس ریحانی خیابان نواب چهار راه شکوفه مقابل داروخانه یغما-

آقای دکتر محمدحسن واژانی - خیابان پهلوی‌بالای دوراهی یوسف‌آباد روبروی بیمارستان شماره یک‌آرتش

دکتر منوچهر شایان - خیابان شمیران روبروی خیابان میرافخرانی کاشی شماره ۹۰۰۳

دکتر علی‌نبوی -خیابان‌قصرالدشت چهارراه هاشمی ۳۴۴

کشیک امشب داروخانه‌ها

داروخانه مرکزی شمیران مقابل‌برزن داروخانه جاوید نو سیمتری مقابل بیمارستان بعزبه - داروخانه عروس قلهک - داروخانه لیرسینا خواجه-نظام‌الملک ایستگاه افخمی -داروخانه برزاد قلهک داودیه - داروخانه‌سیماب خیابان خاکباز - داروخانه اشراقی خیابان آذربایجان - داروخانه افشین شمیران دزاشیب - داروخانه پورمند خیابان دلگشا کارخانه برق -داروخانه امریکائی شاهرضا خیابان پهلوی - داروخانه لنائی اکبرآباد باغ شاه - خیابان حسام‌السلطنه جی و بریانک- داروخانه سلامت جواد سر آسیاب دولاب شرق شهباز خیابان مهنا داروخانه گلستان خیابان گرگان -

آگهی های کوچک

جرثقیل جاسب
تلفن ۲۷۸۱۸و ۲۵۷۶۳
۱ـ۲۶ آـ۱۶۸۸

زایمانوه روز استراحت
در اطاق ۲ تختی ۴۰۰ تومان
در اطاق خصوصی ۶۰۰ تومان
برای تهیه کارت و معاینه قبلی از ساعت ۱ تا ۸ بعد از ظهر مراجعه فرمائید .
بیمارستان‌وزایشگاه‌شهروینی
خیابان‌شمیران‌ایستگاه‌چالهرز
۱ ـ ۵ آـ۴۱۴۲۶

رستورانهای خانوادگی

رستوران ژاله
مخصوص خانواده و مهمانی های خانوادگی است دارای
چلوکباب مطبوع
وسایر اغذیه لذیذ و متنوع ایرانی و فرنگی با بهای مناسب
بدون دریافت سرویس
لاله‌زارنو جنب سینما متروپل تلفن ۳۲۳۳۱

مژده مژده
چلوکبابی ایرانشهر
همه روزه برای مشتریان وخانواده های‌محترم دائراست آدرس ـبالای تخت‌جمشید ،جنب داروخانه لایف تلفن ۶۱۷۸۱
آـ۱۷۵۸ ۳ـ۵

آگهی های متفرقه

سشوار کادوس
فروشگاه کادوس تلفن۴۴۵۷۷
۱ـ۳۰ آـ۱۷۸۹

جرثقیل توکل
میدان شاه تلفن ۵۵۸۲۸ـ ۵۰۶۹۱

تعمیرگاه یخچال اردشیر
متخصص یخچال از ایتالیا تعمیر یخچال های برقی ـکولر سازنده سردخانه خیابان شمیران جنب تخت جمشید تلفن ۷۳۳۶۰
۱ـ۱۵ آـ۱۳

تعمیر پیانو وآکوردئون
در جنرال موزیك شاهرضا اول صفی‌علیشاه تلفن ۳۳۴۱۳ و۳۳۶۴۵
آـ ۱۴ ۱ـ۵ ۱

تعمیرات پیانو و آکوردئون
و کلیه سازها درجنرال موزیك شاهرضا اول‌صفی‌علیشاه تلفن۳۳۶۴۵ و ۳۳۴۱۳
آ ـ۱۵ ۱ـ۱۵

کارگاه صنعتی عصر اتم
مهندس لازار
سازنده بهترین نوع ماشین های آرد و تعمیر و نصب موتور های سنگین کارخانه آرد سفید ۱۰۰ تنی دارای نمایندگی از بزرگترین کارخانه یك طبقه پنماتین هوائی تا صد تن آماده انجام سفارشات می باشدجاده قزوین جنب پاسگاه سلیمانی تلفن ۵۷۵۸۱

انواع سوزن انژکتور و سوزن پمپ گازوئیل برای همه رقم موتوردیزل موجوداست
تجارتخانه خلیل ایران زاد
خیابان سعدی ۴۷۵ تلفن ۳۳۷۰۶ و۳۲۶۰۹

کارخانه سپرسازی جهان نما
اولین سازنده سپر درایران
مجیدیه ایستگاه پل تلفن ۷۱۱۳۲

خضاب جمالیه
برای مشکی کردن موها
مورد مصرف میلیونها نفر
با ۳۵ سال سابقه
فروش درتمام داروخانه‌های کشور وخاورمیانه

گم‌شده

ابراهیم نوشمند عکس بالا ازرشت بتهران آمده و چون آدرس‌نمیدانسته خواهشمند است هرکس اطلاعی ازوی دارد بنشانی سلیمانیه بالای دروازه قزوین جنب‌پاسگاه ۲۳ منزل آقای مهدوی شماره ۱۰۶خبر دادومژدگانی دریافت دارد.
آـ۱۵۷

سیدیوسف اسدی ۲۸ساله
هیکل بلند لباس کرم راه راه ازروز سوم فروردین ماه ۴۱ گمشده است هرکس اطلاعی از نامبرده دارد خواهشمند است بنشانی خیابان قزوین ایستگاه امامزاده حسن خیابان مهناز خواربار فروشی طالقانی خبردهد .
آـ۱۱۹

کاغذ دیواری
شیکترین کاغذ دیواری ساخت آلمان‌برای‌تزئینات‌ودکوراسیون‌شرکت تجارتی ریشهر بوذرجمهری غربی ساختمان کرجی‌تلفن ۲۶۶۶۲ـ۵۷۷۹۹
آـ۲۷ ۱ـ۲

برنامه سینماها

سینما آسیا (تلفن ۴۲۹۰۹)
دزد بغداد ـسینماسکوپ ـرنگی دوبله بفارسی با شرکت استیوریوز جورجیامول شروع ۱۱ صبح ۳ـ۵ـ۷ـ۹ بعد از ظهر

سینما ادئون (تلفن ۳۸۱۱۸)
زیر آفتاب سوزان ـوایداسکرین دوبله بفارسی با شرکت الن‌دلون شروع ۱۰ر۳۰ صبح ۲ر۳۰ ـ۴ر۳۰ـ ۶ر۳۰ـ۸ر۳۰ بعد از ظهر

سینما امپایر (تلفن ۴۹۰۸۱)
نورمن‌در فضا ـ دوبله بفارسی‌با شرکت نورمن‌ویزدوم شروع ۱۱ صبح ۳ر۳۰ـ۵ر۳۰ـ۷ر۳۰ـ۹ر۳۰ بعد ازظهر

سینما ایران (تلفن ۳۶۳۵۴)
کلاه مخملی ـ وایداسکرین ـ رنگی ـفارسی باشرکت ناصرملك‌مطیعی شروع ۱۰ر۳۰ ـ۱۲ر۳۰ صبح ۲ر۳۰ـ۴ر۳۰ـ۶ر۳۰ـ۸ر۳۰ بعد از ظهر

سینما اسکار (تلفن ۴۵۷۹۷)
سیندرفلاـرنگی ـدوبله بفارسی با شرکت جری لوئیس شروع : ۱۰ر۳۰صبح ۲ر۳۰ـ۴ر۳۰ـ ۶ر۳۰ ـ ۸ر۳۰ بعد از ظهر

سینماایفل (تلفن ۳۷۲۷۷)
زیر پرچم جوانان ـ سینماسکوپ رنگی ـدوبله‌بفارسی‌باشرکت پل‌نیومن جون‌وودوارد شروع ۱۰ر۳۰صبح۲ر۳۰ ۴ر۳۰ـ۶ر۳۰ـ۸ر۳۰بعد ازظهر

سینما پلازا
آتلانتیس ـ رنگی ـدوبله بفارسی باشرکت آنتونی‌هال ـجویس تیلور شروع ۱۰ر۳۰ صبح ۳ ـ۵ـ ۷ ـ۹ بعد از ظهر

سینما تخت جمشید (تلفن ۴۳۵۵۰)
آواز خوان نه‌آواز ـسینماسکوپ با شرکت : میلن دومونژو ـ دیرك‌ بوگارد شروع ۱۰ر۳۰ صبح ـ۳ـ ۵ـ ۷ـ و ۹ بعد از ظهر

سینما چارلی (تلفن ۶۸۴۶۱)
یك نوع لبخند ـسینماسکوپ رنگی ـدوبله بفارسی با شرکت کریستین کارز شروع ۱۱ صبح ۳ـ۵ ۷ـ۹ بعد از ظهر

سینما حافظ (تلفن ۳۴۰۷۴)
آتلانتیس ـ رنگی ـ دوبله بفارسی‌با شرکت آنتونی‌هال ـ جویس‌تیلور شروع ۱۰ر۳۰ صبح ۲ر۳۰ـ۴ر۳۰ـ ۶ر۳۰ـ۸ر۳۰ بعد از ظهر

سینما دنیا تلفن (۳۳۸۱۳)
طفیلی ها ـدوبله‌بفارسی باشرکت‌ـ داری کول فرانسس بلانش شروع ۱۰ر۳۰ صبح ۲ر۳۰ ـ ۴ر۳۰ ـ ۶ر۳۰ ـ ۸ر۳۰ بعد از ظهر

سینمادیانا (تلفن ۴۲۰۱۰)
هرکول فاتح آتلانتید ـسینماسکوپ رنگی دوبله بفارسی با شرکت رج‌پارك شروع ۱۰ر۳۰صبح ۳ـ۵ـ۷ـ۹ بعدازظهر

سینما رادیو سیتی (تلفن ۴۳۳۲۰)
زیر آفتاب سوزان ـوایداسکرین دوبله بفارسی با شرکت الن‌دلون شروع ۱۱ صبح ۳ـ۵ـ۷ـ۹ بعدازظهر

سینما رکس (تلفن ۳۴۱۶۹)
نورمن‌در فضا ـ دوبله بفارسی‌با شرکت نورمن‌ویزدوم شروع ۱۰ر۳۰ صبح ۲ر۳۰ـ۴ر۳۰ ـ ۶ر۳۰ ـ۸ر۳۰ بعد از ظهر

سینما رویال (تلفن ۴۹۷۸۵)
نورمن‌در فضا ـ دوبله بفارسی‌با شرکت نورمن‌ویزدوم شروع ۱۰ر۳۰ صبح ۳ـ۵ـ۷ـ۹ بعد از ظهر

سینما سعدی (تلفن ۳۶۴۶۸)
دزد بغداد ـسینماسکوپ ـرنگی دوبله بفارسی با شرکت استیوریوز جورجیامول شروع ۱۰ر۳۰ صبح ۲ر۳۰ ۴ر۳۰ـ۶ر۳۰ـ۸ر۳۰ بعد از ظهر

سینما سهیلا (تلفن ۳۶۴۶۸)
همه کارش کلکه ـوایداسکرین دوبله بفارسی با شرکت‌ادی‌کنستانتین شروع ۱۰ر۳۰صبح ۲ر۳۰ـ۴ر۳۰ـ۶ر۳۰ ۸ر۳۰ بعد از ظهر

سینما کریستال (تلفن ۳۷۶۷۵)
سیندرفلاـرنگی ـدوبله بفارسی با شرکت جری لوئیس شروع : ۱۰ر۳۰ صبح ۲ر۳۰ـ۴ر۳۰ ـ۶ر۳۰ ـ ۸ر۳۰ بعد از ظهر

سینما متروپل (تلفن ۳۹۴۱۰)
هرکول فاتح آتلانتید ـسینماسکوپ رنگی ـدوبله بفارسی باشرکت‌رج پارك شروع ۱۰ر۳۰ صبح ۲ر۳۰ـ ۴ر۳۰ـ ۶ر۳۰ ـ۸ر۳۰ بعد از ظهر

سینما مولن‌روژ (تلفن ۷۲۹۲۹)
سیندرفلاـرنگی ـدوبله بفارسی با شرکت جری لوئیس شروع : ۱۱ صبح ۳ـ۵ـ۷ـ۹ بعد از ظهر

سینما مهتاب (تلفن ۴۷۷۷۷)
سیندرفلاـرنگی ـدوبله بفارسی با شرکت جری لوئیس شروع : ۱۱ صبح ۳ـ۵ـ۷ـ۹ بعد از ظهر

سینما میامی (تلفن ۷۴۳۲۹)
کلاه مخملی ـ وایداسکرین ـ رنگی ـفارسی باشرکت ناصرملك‌مطیعی شروع ۱۰ر۳۰ صبح ۲ر۳۰ـ ۴ر۳۰ ـ۶ر۳۰ ـ۸ر۳۰ بعد از ظهر

سینما مونت‌کارلو (تلفن ۷۹۷۴۱)
آتلانتیس ـرنگی ـدوبله‌بفارسی باشرکت آنتونی‌هال ـ جویس تیلور شروع ۱۰ صبح ۲ـ۴ـ۶ـ۸ بعد ازظهر

سینما نیاگارا (تلفن ۶۵۳۰۷)
نورمن‌در فضا ـ دوبله بفارسی‌با شرکت نورمن‌ویزدوم شروع ۱۰ر۳۰ صبح ۳ـ۵ـ۷ـ۹ بعد از ظهر

سینما همای (تلفن ۳۰۲۱۶۹)
دزد بغداد ـسینماسکوپ ـرنگی دوبله بفارسی با شرکت استیوریوز جورجیامول شروع ۱۰ر۳۰ صبح ۲ر۳۰ ۴ر۳۰ـ۶ر۳۰ـ۸ر۳۰ بعد از ظهر

سینما آریا (تلفن ۳۹۸۸۴)
شبهای دنیا(یازنهای مشرق‌زمین) سینماسکوپ رنگی‌دوبله‌بفارسی‌ـ شروع ۱۰ر۳۰ و ۱۲ر۳۰ صبح ـ ۲ر۳۰ ـ ۴ر۳۰ـ ۶ر۳۰ و ۸ر۳۰بعد از ظهر

سینما المپیا (تلفن ۶۵۷۹۸)
اسپارتاکوس ـ سینماسکوپ ـ رنگی ـ دوبله بفارسی با شرکـت کرك‌داگلاس ـ تونی کورتیس شروع ۱۰ر۳۰ صبح ۳ـ۵ـ۷ـ۹ بعد از ظهر

سینما برلیان (تلفن ۳۳۵۳۵)
سیندرفلاـرنگی ـدوبله بفارسی با شرکت جری لوئیس شروع : ۱۰ صبح ۲ـ۴ـ۶ ـ۸ بعد از ظهر

سینما تاج (تلفن ۳۳۰۶۴)
بن‌هورـ رنگی ـ دوبله بفارسی باشرکت چارلتون هستون ـ هایا هارایت شروع ۱۰صبح۲ـ ۵ر۳۰ ـ ۹بعد از ظهر

سینما تهران (تلفن ۳۸۱۶۵)
کلاه مخملی ـ وایداسکرین ـ رنگی ـفارسی باشرکت ناصرملك‌مطیعی شروع۱۰ـ۱۲صبح۲ـ۴ـ۶ـ۸ بعدازظهر

سینما پارك تلفن (۳۵۰۴۷)
مستانه ـدوبله‌بفارسی باشرکت‌ـ موتی لال ـ رومی شروع ۱۰ر۳۰ صبح ـ ۲ر۳۰ ـ ۴ر۳۰ـ ۶ر۳۰ ـ ۸ر۳۰ بعد از ظهر

سینما پرسپولیس (تلفن ۵۸۱۰۸۳)
هرکول فاتح آتلانتید ـسینماسکوپ رنگی دوبله بفارسی باشرکت رج‌پارك شروع ۱۰ـ ۱۲ ـ صبح ۲ـ۴ـ۶ـ۸ بعد از ظهر

سینما پردیس
غول صحرا رنگی دوبله بفارسی شروع ۱۰ر۳۰صبح ۲ر۳۰ـ۴ر۳۰ ـ۶ر۳۰ ـ ۸ر۳۰ بعد از ظهر

سینما زهره (تلفن ۳۰۴۸۰۸)
سیندرفلاـرنگی ـدوبله بفارسی با شرکت جری لوئیس شروع : ۱۰ صبح ۲ـ۴ـ۶ـ بعد از ظهر

سینما رزیتا (تلفن ۸۲۰۱۳۸)
کلبه کوچك ـ رنگی ـ دوبله به فارسی باشرکت اواگاردنر ـ استوارت گرینجر دیویدنیون ـ والترکیاری‌شروع ۳ـ۵ـ۷ـ۹ بعد از ظهر

سینما سیلوانا (تلفن ۳۳۷۷۷)
دختری طوفان می کند ـدوبله بفارسی با شرکت روپ‌مالا ـ مهرو ـ شروع ۱۰ر۳۰ صبح ـ ۲ر۳۰ ـ۴ر۳۰ ۶ر۳۰ـ ۸ر۳۰ بعد از ظهر

سینما شهناز
اسپارتاکوس ـ سینماسکوپ ـ رنگی ـ دوبله بفارسی با شرکت کرك‌داگلاس ـ تونی کورتیس شروع ۱۰ر۳۰صبح ۲ر۳۰ ـ۴ر۳۰ـ ۶ر۳۰ ـ ۸ر۳۰ بعد از ظهر

سینما فری (تلفن ۲۷۸۹۳)
بن هور ـ رنگی ـ دوبله‌بفارسی با شرکت : چارلتون هستون ـهایا‌ هارارایت شروع ۹ صبح ـ۱ـ ۵و ۹ بعد از ظهر

سینما کارون (تلفن ۴۰۰۶۵)
دختری طوفان می کند ـدوبله بفارسی با شرکت روپ‌مالا ـ مهرو ـ شروع ۱۰ر۳۰ صبح ـ ۲ر۳۰ ـ۴ر۳۰ ۶ر۳۰ـ ۸ر۳۰ بعد از ظهر

سینما فردوسی (تلفن ۳۵۷۸۴)
اسپارتاکوس ـ سینماسکوپ ـ رنگی ـ دوبله بفارسی با شرکت کرك‌داگلاس ـ تونی کورتیس .شروع ۱۰ر۳۰صبح ۲ر۳۰ـ ۴ر۳۰ـ ۶ر۳۰ ـ ۸ر۳۰ بعد از ظهر

سینما مراد (تلفن ۷۳۳۸۲)
دخترها اینطور دوست دارند ـ فارسی با شرکت منوچهر ـ آزاده ـ ظهوری ـ سپهرنیا شروع ۱۰ صبح ۲ر۳۰ـ۴ر۳۰ـ۶ر۳۰ـ۸ر۳۰ بعد از ظهر

سینما ونوس (تلفن ۳۵۱۱۵)
هرکول‌فاتح آتلانتید ـ سینماسکوپ رنگی ـ دوبله بفارسی با شرکت رج‌پارك شروع ۱۰ صبح ۲ـ۴ ـ۶ ـ۸ بعد از ظهر

آخرین تغییرات برنامه سینماها را در صفحه ماقبل آخر ملاحظه فرمائید

ماموریت در تهران

ـ۱۱ـ
یادداشتهای سروان اریك زیگفرید

تااینجا من نقش خودراخوب بازی کرده‌ام . آمریکائی اعلام کرده‌بود که‌مرا می‌شناسد وحتی میدانست که من هفت‌تیری در جیب دارم ولی من هما ن‌ایرانی مانده بودم وتاوقتی او علامتی که‌نشان بدهد از اعضای‌شبکه مایالااقل دراختیار شبکه ماست نمی داد من همچنان ایرانی‌باقی میماندم . اما خبری از علامت نبود . البته‌برای جاسوسان متفقین خیلی ساده بود که شمارهٔ صندوق پستی‌را پیدا کنندو با نوشتن نامه‌ای مرا بتوربیندازندولی منهم چاره‌ای جز رفتن به وعده‌گاه نداشتم .اما احتیاط شرط بود وتا وقتی اطمینان پیدانمیکردم که اوواقعا مامور پیام‌رساندن بمن‌است زبانم‌باز نمیشد .

هنوزدرشکه‌ای که سوار شده‌بودیم به‌خیابان بزرك‌شمال شهر که حومه شرقی تهران رابه حومه غربی آن متصل میکند نرسیده بود که مستی بکلی از سر آمریکائی پریده بود . اصلا ازاول هم خودش‌را بمستی زده بود.

بعدبه انگلیسی گفت :

ـفکرمیکنم بتوانیم حالا بـراحتی صحبت کنیم .

من همچنان بالبخند اورانگاه می کردم و کمترین نشانه‌ای از اینکه حرفهای اورافهمیده‌ام درچهره‌ام نبود. آمریکائی این‌بار با لحن بسیار دوستانه وبالهجه مردم برلن شروع‌به آلمانی صحبت کردن نمود وگفت :

ـفکرمیکنم کمدی به‌اندازه کافی ادامه پیداکرده میتوانیم آزادانه‌صحبت کنیم.

اماهیچکدام ازاین حرفها دلیل‌بر این نبود که منهم جوابش رابدهم. هنوز علامتی نرسیده بود. برای یك لحظه این تردید درآمریکائی پیداشد که‌مبادا اصلا عوضی گرفته باشد ومن یکی‌ازمشتریان معمولی کافه باشم‌که بالبخند احمقانه‌ام وفقط به‌این علت‌که آمریکائی است ولابد دلار یاسیگار قاچاق میتوانم ازاو بخرم‌همراهش آمده‌ام .امانا‌گهان مثل‌اینکه بیاد هفت‌تیری که‌در جیب عقبم لمس کرده بود افتاد وبایك عكس‌العمل طبیعی‌که دراین گونه موارد همیشه روی میدهد خودش راجمع کرد.من تقریبا اطمینان داشتم که‌درشکه را تعقیب میکنند و مسلم بودکه میخواهند این بار مرا زنده بدست بیاورند امکان اینکه در آن‌وضع نشسته هفت‌تیرم را باسرعت بیرون بیاورم نبود واولین وظیفه من این‌بودکه خودم را از شر این‌مامور دروغی یا بعبارت دیگر مامور متفقین خلاص کنم . به‌احتمال‌قوی یك‌همکاری شدیدبین انگلیسها وآمریکائیها و احتمالا روسهابرای مبارزه باشبکه ماموران ما درخاورمیانه وجودداشت زیرا تاآنروز تمام‌اشکالات‌را انتلیجنت سرویس درراه من ایجادکرده بود در حالیکه مسلم بوداین بار باآمریکائی ها طرف هستم .من علاوه بر هفت تیر همیشه یك خنجر به مچ پای راستو یکی به‌مچ دست چپ‌می‌بستم وهردو درموارد مختلف کمکهای شایانی بمن کرده بود. آمریکائی سمت چپ‌من نشسته بود و کاملا مراقب بود ودوباره لهجه غلیظ آمریکائی و تاحدی حالت مستی رابخود گرفته بود . یقین بود که‌درانتظار است زیرا هیچ معنی نداشت که آنطور بیکار بنشیند و احمقانه مرا نگاه کند. در هین‌حال مراقب بودکه دست من به جیب عقب شلوارم نرود. درشکه به چهارراهی رسیدکه یك خیابان شمالی ـجنوبی آنرا قطع میکرد .در آن ساعت‌نسبتا رفت‌وآمد زیادبود زیرا هرکس‌سعی میکرد خودرا زودتر بخانه برساندچون ازساعت ۱۲شب به‌بعد عبورومروربدون جواز درخیابانها ممنوع بود . سر چهارراه پلیس به ما ایست داد وتنها لحظه‌ای که ممکن بود من استفاده کنم همین‌بود. باسرعت دست‌راستم خنجر را از غلافش در مچ دست چپ بیرون آورد ودرست درهمان لحظه ای که‌سم‌اسبها روی اسفالت خیابان برای ایستادن کشیده میشد آنرا با یك ضربت در سینه امریکائی فرو کردم . «خ» کوتاهی که‌کشید درمیان سرو صدای چهارراه وبوق اتومبیل هاگم شد. در تهران رانندگان عادت دارند که به‌کمترین بهانه‌ای بوق بزنند . درشکه دوباره براه افتادومن بادست‌چپ سرامریکائی رابه‌لبه تشك درشکه تکیه دادم وبا دست راست خنجر رابا‌کناره تشك پاك کردم ودوباره سرجایش گذاشتم. بعد سرفرصت هفت‌تیرم راازجیب عقب بیرون آوردم‌ودر جیب راست جلوی کتم گذاشتم . حالا باید ازدرشکه پیاده میشدم . آهسته سرم را از در درشکه بیرون آوردم . یك اتومبیل باچراغ های خاموش درفاصله سیصد متری درشکه درحرکت بود واز حرکت آرامش که‌پاپای درشکه پیش می‌آمد حدس زدم که باید در تعقیب ماباشد. من‌تهران راخیلی خوب میشناختم ودر آنموقعیت تنهاراهی که‌برای‌فراروجود داشت خیابانی بود که‌از شمال بجنوب میرفت و بسفارت فرانسه منتهی میشد. درسر آن خیابان به‌درشکه‌چی گفتم:

ـدست چپ !

وموقعیکه درشکه از خیابان اصلی وارد خیابانی که‌بسفارت فرانسه‌میپیچید ملتفت شدم که اتومبیلی که‌در تعقیب مابود ترمز کرده وسپس در همان‌جهت حرکت‌نمود اگرتاکوچه‌ای که‌درخت داشت واتومبیل واردآن نمیشداتومبیلی که‌مارا تعقیب میکرد همچنان درفاصله سیصد متری میماند وسرنشینان آن اقدامی نمیکردند شانس فرار من‌صد درصد بود. امااگر زودتر بمامیرسید مسلم بودکه می‌بایستی از هفت‌تیرم استفاده کنم .

درسمت راست این خیابان ،چنین کوچه‌ای میشناختم ولی‌از خیابان تا آنجا یکقرن بمن گذشت . خیابان سرازیری بودو اسب ها دوربرداشته بودند . درپنج‌متری کوچه من آهسته پایم‌را روی رکاب گذاشتم وبایك‌خیز به‌کنار جوی آبی که‌معمولا فاصله خیابان وپیاده‌روست پریدم. درشکه‌چی فورا ملتفت شدولی مسلم بود که‌در کمتراز بیست‌متر نمیتواند اسبها را متوقف کندوبعد هم بلاتردید به‌سراغ مسافر دیگری که در درشکه بخواب ابدی‌رفته‌بودمیرفت.اماسرنشینان‌اتومبیل مسلما این‌جهش رادیدندزیرا بلافاصله چراغهای اتومبیل روشن شد وراننده چنان گازداد که‌اتومبیل ازجاپرید . وقتی اتومبیل تعقیب کنندگان باصدای ترمز شدیدی در برابر کوچه توقف کرد من پنجاه متر دویده بودم وحالا میباید درخت بدرخت خودرا به‌انتهای کوچه برسانم چون مسلم‌بود که‌تعقیب کنندگان اسباب بازی پرسرو صدائی همراه‌خود آورده‌اند.درحالیکه‌میدویدم نگاهی‌به پشت‌سر انداختم. چند نفراز اتومبیل‌بسرعت پائین میپریدند و در حالیکه دو نفر آنها فورا از نظر ناپدید شدند و معلوم بود که بسمت درشکه رفته اند دو نفر دیگر قدم به داخل کوچه گذاشتند . من در جوانی‌از دوندگان خوب بودم و اگر چه هرگز رکورد های عالی بدست نیاورده بودم ولی باز هم میتوانستم مثل یك آماتور ورزش دوومیدانی‌بدوم . اما متاسفانه دویدن سریع‌ممکن‌نبودو بایدازپشت‌درختی‌به پشت درخت دیگر پرید. خوشبختانه متعاقبین منهم ناچار بودند همین‌رویه را بکار ببرند . تنها چراغی که‌کوچه را روشن میکرد لامپ کم‌نوری بود که در زیر یك بالکون روشن بود و درست در همین موقع آن لامپ هم خاموش شد . معلوم بود که اهل‌خانه مردم صرفه جوئی بودند !

اما من می دانستم که چشم ماموران ضد جاسوسی مثل چشم‌گربه در تاریکی می بیند و همان فرار درخت به درخت را ادامه دادم . اما این بازی تاکی ممکن بود ادامه پیدا کند ؟ دو نفر دیگر که سایه شان در ابتدای کوچه پیدا شد وارد کوچه شدند . حالا چهار نفر به یکنفرشده بودیم . خوشبختانه کوچه بن بست نبود و به خیابان عریضی منتهی‌میشد ولی بفرض که به خیابان میرسیدم باز مسئله حل نمیشد و متعاقبین در زیر نور چراغ‌بهتر میتوانستند مرا بچنگ آورند . در پشت درختی ایستادم و متعاقبین نیز هر یك در پشت درختی ایستاده بودند و فقط آن دو نفر که تازه وارد کوچه شده بودند و مسلما منظره ای که در ـ درشکه دیده بودند آنها را تحت تاثیر قرار داده بود بی‌پروا پیش میامدند . اما چرا تیراندازی نمی‌ـ کردند ؟ تنها راهی که در برابرم قرار داشت این بود که خود را به داخل یکی از خانه های اطراف بیندازم و فقط از راه بالکن که در حدود سه متر از سطح زمین‌ارتفاع داشت ممکن بود استفاده کرد . دو نفری که جلو بودند حالا پنجاه متر با من فاصله داشتند و اگر من موفق میشدم با یك خیز خود را به شاخه درختی که در فاصله یك متری بالکن قرار داشت برسانم میتوانستم خود را داخل خانه کنم . بیك شرط : بشرط آنکه دری که رو به بالکن باز میشد بسته نباشد . ولی بهر حال چاره دیگری نبود ده متر تا درختی که جلوی بالکن بود فاصله وجود داشت . این ده متر را با سرعت برق دویدم زیرا برای رسیدن به بالای شاخه میبایستی خیز بردارم . صدای دویدن متعاقبین را در پشت سرم می شنیدم ولی جهش من به بالای درخت و سپس پریدنم به روی بالکن تاحدی آنها را مبهوت کرد زیرا هیچ انتظار این کار را نداشتند . در بالکن باز بود و من بسرعت وارد شدم و کلید دررا پشت سرخود چرخاندم راهروی تاریکی در مقابلم بود و از جهت‌مقابل نور ضعیفی از پنجره ای که به‌هوای آزاد باز میشد بچشم میخورد . با سرعت خود را به آنطرف راهرو رساندم . در همین اثنا صدای درزدن شدیدی بگوشم رسید ولی در خانه هیچکس جواب نداد . مسلم بود که کسی در خانه هست زیرا لامپی که در زیر بالکن بود خود بخود محال بود خاموش شده باشد . ایوانی که من به آن رسیده بودم از دو طرف به ایوان های خانه های مجاور ـ مشرف میشد . در سمت چپ یك خانه بیشتر وجود نداشت ولی در سمت راست چندین خانه ، دیوار به دیوار چسبیده بود و امکان این بود که بتوان تا خانه آخری پیش رفت در حیاط را همچنان بشدت می‌ـ کوبیدندو یقین بودکه اگر صاحبخانه تاخیر میکرد متعاقبین از همان راهی که من آمده بودم وارد میشدند . خوشبختانه من وقتی از بالکن وارد شدم در مشرف به بالکن را بستم و همین امر باز مدتی ورود آنها را به‌تاخیر میانداخت . چراغی در گوشه حیاط روشن شد و زنی که چادری به کمرش بسته بود از اطاقی بیرون آمد و در حالیکه کفش هایش را روی زمین میکشید فریاد زد .

ـ آمدم !

معلوم بود کسی جز این خدمتکار در خانه نیست و بعید بود در این وقت شب اگر هویت مردی را که پشت در ایستاده نشناسد در را باز کند . خصوصا که محتمل بـود هیچیك از تعقیب کنندگان فارسی نداند . ولی این هم مسلم بود که کشته شدن یك امریکائی در درشکه پلیس ایران را وارد میدان می کرد و برای پیدا کردن قاتل همه دستگاه ها بکار میافتاد. من فورا سمت راست را انتخاب کردم و بایك خیز خودرا به ایوان عمارت مجاور انداختم . اما وقتی به انتهای ایوان رسیدم دیدم ایوان دیگری وجود ندارد و خانه‌ای که مجاور آن بود فاقد ایوان بود . بی اختیاردر دلم به معمار آن خانه لعنت فرستادم و به طرف دری .که بداخل عمارت باز می شد رفتم . اما در بسته بود . حالا از کوچه صدای چندین نفر که صحبت می کردند به گوش می رسید . من فکر می کنم ناودان از اختراعاتی است که اگر وجود نداشت نیمی‌از دزدان و ماموران مخفی بدام می افتادند یا دست و پایشان می‌شکست خوشبختانه در عصری که مازندگی می کنیم ناودان اختراع شده ویکی از آنها هم ایوان عمارت را بسطح حیاط متصل می کرد . مثل گربه از آن پائین خزیدم و به کف‌حیاط رسیدم . پنجره‌ای که بالای سر من بود روشن شد و چند ثانیه بعد چراغی که حیاط را روشن می .کرد از داخل عمارت روشن شد . من در گوشه حیاط ، در زیرروشنائی پرنور چراغی که تمام حیاط را روشن می کرد ایستاده بودم هنوز کسی از داخل عمارت به حیاط‌نظر نینداخته بود ولی یقین بود که تا چند لحظه دیگر سرو کله‌صاحب خانه پیدا خواهد شد . آیا ازصدای پای من در روی ایوان بیدار شده بودند یا از سرو صدای کوچه ؟ بسرعت به اطراف حیاط نظرانداختم هیچ راه فراری جز بالا رفتن از دیوار صاف وجود نداشت و آنهم در زیر این نور قوی غیر ممکن بود . ناگهان متوجه دریچه آهنی کوتاهی شدم که در کنار پایم و در زیر پنجره‌ای که بالای سرم‌بود قرار داشت . درست هنگامی که دری از داخل عمارت بسمت حیاط باز می شد ، منهم از دریچه آهنی بدرون پریدم و دریچه را پشت‌سر خودم بستم .

ناتمام

برنامه آینده **سینما دنیا**

فیلم **طفیلی ها** دوبله فارسی

باشرکت: **داری کول** هنرپیشه معروف فیلم سه‌چرخه سوار
فرانسس بلانش کمدین‌های معروف فرانسه

همسرم عنوان ملکه را نپذیرفت

سرگذشت من

نوشته ملك حسین پادشاه اردن هاشمی
ترجمه: غلامحسین صالحیار

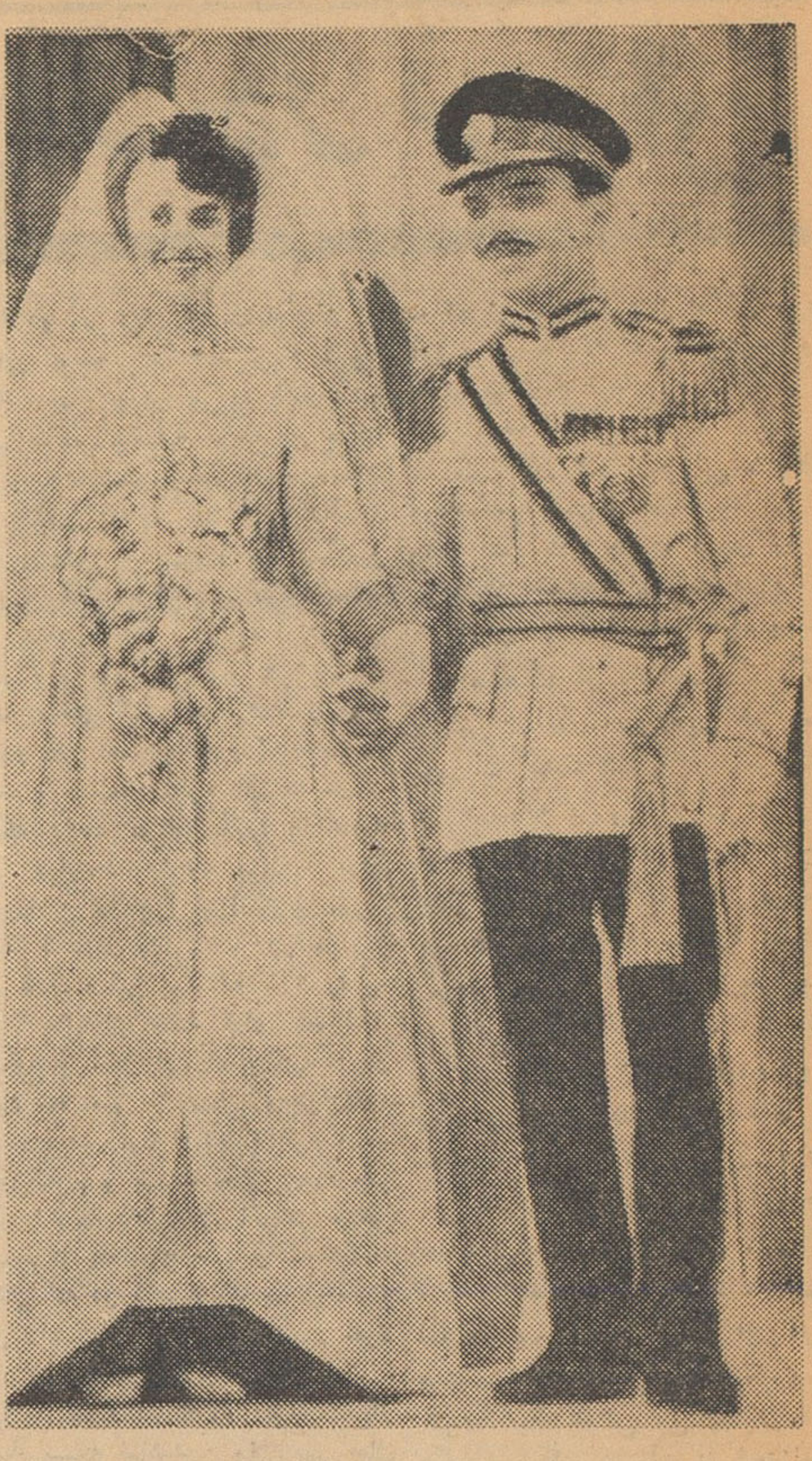

(۲۶)

فردا شب من از «منی» خواستم که با ما شام صرف کند . تقریبا ساعت هفت بعد از ظهر بود که او وارد شد . بقدری اعصابم تهییج شده بود که بخاطر نمی‌آوردم چه لباسی پوشیده بود .

نگرانی من

من تا هنگام صرف شام‌درانتظار ماندم و پس‌از آن باو گفتم که‌می خواهم مطلبی را در میان گذارم و خواستم که باتفاق من باطاق‌دیگری بیاید .

پس از ورود باطاق مذکور روی نیمکت کوچکی نشستیم و من گفتم تصور میکنم میدانی که درباره چه موضوعی میخواهم صحبت کنم . او جواب داد فکر میکنم که‌میتوانم حدس بزنم . پرسیدم درباره این موضوع چه عقیده‌ای داری . او جواب نداد و فقط با سر خود اشاره‌ای کرد .

من باو گوشزد کردم زندگی جدیدی را که باو پیشنهاد میکنم زندگی آسانی نیست . گفتم‌زندگی من طوری نیست که بتوانم از هر دختری تقاضا کنم در آن شریك شود ، یك زندگی ناپایدار و خطرناك.

سپس «منی» پرسید آیا واقعا قصد ازدواج با من را داری ؟

در پاسخ «منی» گفتم مدت مدیدی است که میخواهم از تو تقاضای ازدواج کنم : ابتدا فکر میکردم چنین تقاضائی منصفانه نیست ، اما پس از آنکه بخوبی تورا شناختم فکر کردم میتوانیم در کنار یکدیگر زندگی خوبی داشته باشیم • فقط یك‌مسئله وجود دارد که مدتها موجب سکوتم گردیده است • گرچه این مسئله سد و مانعی رادر برابر مان بوجود نمی‌آورد ، زیرا هردو به خدای‌مشترك و به آرمان مشترکی اعتقاد داریم، ولی بهر حال من مسلمان هستم • درباره این موضوع هیچ فکرکرده‌ای؟

«منی» پاسخ داد ، من این موضوع را بخوبی درك میکنم • مدتها است درباره آن میاندیشم و سر انجام تصمیم گرفته ام که اسلام بیاورم و مسلمان شوم • جواب دادم با این ترتیب باید برای تو یك نام عربی نیز در نظر بگیریم • «منی» درحالی که‌میخندید گفت تصور میکنم همینطور باشد و اضافه کرد نام گزاری‌برای دختری بسن‌و سال‌من‌کار خوشمزه‌ای است سپس پرسید خوب بالاخره چه نامی رابرای من در نظر گرفته‌ای؟

من نیز خندیدم • بحران آغاز شده بود ! باو جواب دادم نمیدانم • باید هردو در این باره کمی فکر کنیم • بعلاوه لازم است که تو در عربی نیز پیشرفت کنی و این زبان را بهتر یاد بگیری • «منی» را باطاق دیگر بردم و به مادرم گفتم اوتقاضای مرا پذیرفته است • سپس به نخست وزیر تلفن کردم و از اوخواستم به قصر بیاید •

پس از آنکه جریان را باو اطلاع دادم گفت اعلیحضرتا از این موضوع خرسند شدم • سپس یك لحظه تامل کرد و بعد گفت من میدانم این کار البته اشکالاتی دارد که اعلیحضرت خود بدان واقفند • اما تصورنمیکنم این اشکالات تا آن حد باشد که اعلیحضرت ناراحت شوند • شادمانی اعلیحضرت تا حدودی شادمانی مردم اردن محسوب میشود • اگرمردم بدانند شما سر انجام سعادت خودرا یافته‌اید ، هرگز نخواهند گذارد این سعادت از دست شما بدر رود •

خبر ازدواج را تا مدتی مخفی نگاهداشتیم اما هنگامی که من در رادیو گفتم :

«برای نخستین بار در زندگی‌خود احساس مسرت‌میکنم» شادمانی‌عظیمی همه جارا فراگرفت •

شایعاتی بوجود آمد که بعلت‌وجود اختلافات فامیلی من به «منی» لقب ملکه ندادم • این شایعات بهیچوجه مقرون بصحت نبود و واقعیت باآن تفاوت بسیار داشت •

در این جا باید اعتراف کنم که درباره عنوان «منی» زیاد به مطالعه و تفکر نپرداختم • اصولا من درزندگی چندان پابند عناوین و القاب نیستم، با وجود این باید گفت که به همسر شاه لقبی جز ملکه نمیتوان داد •

اما حقیقت قضیه از این قرار است •دو روز قبل از عروسی «منی» بمن گفت آیا بخاطر میآوری که‌روزی بمن گفتی ترجیح میدهی مردم بجای «ملك حسین» بتو «حسین ما» بگویند من تصور میکنم که ما بایستی همه زندگی خود و مسئولیت هائی را که بعهده داریم بایکدیگر تقسیم کنیم • بعقیده من وقتی که‌مردم‌تورا «حسین ما» صدا میکنند من نیز نباید ترجیح دهم که از طرف همان مردم «منی‌ما» خوانده شوم ؟

جواب دادم بدیهی است • چرا چنین سئوالی میکنی ؟

«منی» اندکی تامل کرد و سپس بآرامی گفت آیا بنظر تو عجیب‌میآید اگر بگویم که از صمیم قلب میل ندارم روی من عنوان ملکه گذارده شود ؟

من تصور نمیکنم که در تمام طول آشنائی خودمان هرگز باندازه آن لحظه نسبت بوجود «منی» افتخار کرده باشم • این طرز تفکر نظر مرا نسبت به «منی» چنان بالا برد که بهیچوجه‌نمیتوانستم حتی‌امیدوار باشم او چنین دختری است •

امیدهای من

از او پرسیدم آیا واقعا در آنچه که میگوید صادق است و او مرا مطمئن کرد • باو گفتم بسیار خوب حال که چنین میخواهی مطابق میل تورفتار خواهد شد •

از هنگامی که شروع به نوشتن خاطرات خود کردم حوادث شادمان کننده ای در اردن و سراسر جهان عربی بوقوع پیوسته است •

در شمال ، برادران سوری ما بار دیگر بصورت ملت آزادی درآمده و امپریالیسم ناصر را طرد کرده‌اند• امپریالیسمی که نه تنها سوریه بلکه سراسر دنیای عربی را به تباهی میکشاند •

در این تردیدی نیست که تمایلات دیکتاتوری ناصر و تلاش او برای تسلط بر دنیای عرب موجب عقب‌ـ نشینی هائی در راه وصول به‌آرمان وحدت عربی و ایده آل های اعراب شده است • اما اینك محیط خاور میانه باوجود مشکلاتی که هنوز در پیش است سالم‌تر بنظر میاید • استنباط من اینست که در اردن ما گامهای بلندی بسوی هدف خویش ، یعنی تبدیل کشور مان بیك کشور نمونه امروزی و مترقی برداشته‌ایم•

از لحاظ شخصی تولد پسرم ، که اینك ولیعهد اردن است و بیادبود پدر بزرگم نام اورا عبدالله گذارده‌ام شادی و سرور فراوانی برای من و شاهزاده خانم «منی» و تمامی‌خانواده بزرگمان ، یعنی ملت اردن بوجود آورده است •

من امیدوارم و دعا میکنم که او یك عرب واقعی شود و طبق سنن خاندان هاشمی نام نیك مارا حفظ کند و هم خودرا مصروف خدمت به ملت بنماید •

خداوند را بخاطر سعادتی که بمن اعطا کرده است سپاس میگذارم و خود را مدیون الطاف او میدانم • دعای من همواره اینست که خدای بزرگ در پرتو لطف و خرد خویش به همه ماه همسرم ، خودم و تمام خانواده ام عمری طولانی عنایت کند تا بتوانیم به سر زمینی که بدان عشق میورزیم خدمت کنیم و خودرا سزاوار و شایسته لقب عضوخاندان هاشمی‌نشان دهیم •

پایان

مقالات سیاسی

بحران کشاورزی شوروی تشدید میشود :

از : فرانس ابزرواتور «چاپ پاریس»

شوروی بتراکتور بیشتر احتیاج دارد تا بموشك

خروشچف اذعان دارد که نباید در اشتراکی کردن‌مزارع کشاورزی شتاب ورزید

خروشچف درجلسات اخیر کمیته مرکزی حزب کمونیست شوروی برای پایان‌دادن به رکودی که از چهار سال پیش در امر کشاورزی وتولید گوشت در آن کشوربوجود آمده است اقدامات جدیدی را پیشنهاد کرد.

حال‌باید دید این اقدامات از تصمیماتی که‌د ر سالهای ۱۹۵۸ ـ ۱۹۵۹ـ ۱۹۶۰ و ۱۹۶۱ درجلسات کمیته مرکزی که برای رسیدگی بهمین مسئله تشکیل شده‌بود، گرفته شد موثرتر خواهد بود؟

این مسئله‌که شوروی همه ساله لزوم تجدید نظر کلی در مسائل کشاورزی را احساس میکند وبدون آنکه ازاقدامات‌قبلی نتیجه‌ای‌گرفته باشد باقدامات جدیدی دست میزند شك و تردید ناظرین سیاسی را برانگیخته است در برنامه بیست ساله شوروی که از سال ۱۹۶۱ آغاز شده ودر سال ۱۹۸۰ پایان خواهد یافت پیش بینی شده است که میزان محصول کشاورزی‌چهار بارو قدرت تولید نفت شش برابر افزایش یابد.

با اجرای این برنامه شوروی‌در سال ۱۹۸۰ داخل «عصر فراوانی» خواهد شد و تقسیم غذای مجانی بین کارگرن عملی خواهد گردید.

اگر در کشاورزی شوروی در آینده خیلی نزدیك یك جهش فوق‌العاده سریع بجلو عملی نشود ممکن است تمام طرحهای حزب کمونیست برای سال ۱۹۸۰ مورد تهدید قرار گیرد. در این صورت در پایان این مدت نه‌تنها تهیه غذای رایگان برای کارگران امکان ناپذیر خواهد بود بلکه‌خانه داران مثل حالا مجبور خواهندشد برای خرید مواد مورد نیاز خودبه صف بایستند.

همچنین در صورت عدم اجرای این‌برنامه‌ازسرعت‌توسعه‌صنعت‌شوروی در نتیجه فقدان نیروی کار وبادر نظر گرفتن این امر که شوروی همچنان ناچار خواهد بود منابع خود رادر راه‌واردکردن محصولات کشاورزی صرف کند، کاسته‌خواهد شد. بنابر این شکست برنامه کشاورزی شوروی کلیه نقشه‌های خروشچف را بهم خواهد زد.

خروشچف و کشاورزی

از هنگامیکه خروشچف‌در صحنه سیاست ظهور کرد یکی از هدفهای اساسی او این بود که کشاورزی سوسیالیستی را بهر قیمت که‌باشد جلو بیاندازد.

اما ظاهرا وسائل لازم برای رسیدن باین هدف چندان مورد توجه‌او نبوده است.

در سال۱۹۵۱ خروشچف‌موضوع ایجاد شهرهای کشاورزی پیش بینی کرده بود. استالین که بیشتر به مسائل صنعتی توجه داشت در این باره بهیچ گونه اقدامی دست‌نزده بود.

در کنگره بیست ودوم حزب کمونیست بر عکس خروشچف‌اذعان کرد که‌دربعضی کشورهای‌سوسیالیستی نبایدباشتاب زدگی مسئله اشتراکی کردن اجباری‌اراضی‌را عملی‌ساخت.

تاکنون خروشچف فقط در یك قسمت کوچکی از برنامه‌های کشاورزی خود موفق شده است .

از سال۱۹۵۳ تاسال ۱۹۵۸ کشاورزی شوروی که در زمان استالین‌دوچار رکود شده بود ظاهرا در نتیجه افزایش قیمت خرید محصولات کشاورزی از طرف دولت ترقی محسوسی کرد ولی از سال ۱۹۵۸ دوباره دوچار رکود شد ظاهرا این امر دو علت داشت : نخست آنکه جوایزی که برای کلخوزهائی که بیشتر از میزان تعیین‌شده محصول تولید میکردند اختصاص داده شده بود از بین رفت و دیگر اینکه از سال مزبور مقررات مربوط‌به‌تحویل اجباری محصولات زمین‌های کوچك بدولت لغو گردید.

ظاهرا در نتیجه قطع شدن این قبیل جوائز کلخوزهائی راکه‌بیش‌از میزان پیش بینی شده محصول‌تولید میکردند دلسرد ساخت در نتیجه اقدام دوم روستائیان بیشتر مشغول کشت زمین‌های کوچك شدند.

پس از آن خروشچف از اعضاء کمیته مرکزی حزب کمونیست شوروی که در کنگره بیستم انتخاب شده‌بودنددر خواست کرد که دولت به کشاورزن از لحاظ ماشین آلات صنعتی کمك بیشتری بدهد ولی حزب کمونیست شوروی به پیروی از سنن خود علاقه زیادی باین پیشنهاد نشان نداد.اما در کمیته مرکزی حزب کمونیست شوروی که پس از کنگره بیست‌و دوم تشکیل‌شد موفقیت بیشتری نصیب خروشچف گردید زیرا کمیته مزبور طرح خروشچف را در باره سال ۱۹۵۸ که درآن افزایش سرمایه گذاری برای امور کشاورزی پیش بینی شده است موردتصویب قرار گرفت .

خروشچف در گزارشی که به کمیته مرکزی حزب کمونیست تسلیم کرد در خواست نمود که

بقیه در صفحه ۱۳

مژده بخریداران‌و مصرف کنندگان انواع لامپهای فلورسنت ترانسفورماتور جدید TAMCO

اخیرا شرکت سهامی تام اقدام بسفارش‌نوع‌جدید ترانسفورماتور ازآلمان برای‌لامپ های فلورسنت‌کرده است‌که بمارك و علامت‌ذیل‌است .

ترانسفورماتور ساخت آلمان TAMCO سفارش مخصوص شرکت سهامی تام
Single Lamp Ballast For Use With 1X40 Watt or 2X20 Watt Flourescent Lamp 220 V. 50 Cycle
ALWAYS USE THIS BALLAST FOR BETTER LIGHTING AND MORE DURABILITY WITH FLUORESCENT LAMPS
این ترانسفورماتور طبق قانون VDE برق آلمان باتضمین ده ساله ساخته شده و در سوئیس و ایران بثبت رسیده است. تا ۲۰ درجه زیر صفر و ۶۰ درجه حرارت بخوبی کار میکند.

ترانسفورماتورهای مزبور برترانسفورماتورهای سابق‌این شرکت رجحان‌وبرتری زیادی داشته‌و دارای مزایا ومشخصات‌زیر می‌باشد .

۱ـ ترانسفور ماتورهای جدید TAMCO برطبق مقررات VDE برق آلمان ساخته شده و در اداره مرکزی سوئیس و همچنین در اداره ثبت شرکت های ایران‌به ثبت رسیده است .

۲ـ ترانسفورماتورهای جدید TAMCO از روی اصول فنی بازوکش فولادی ضد زنك و بدون قیر ساخته شده است و بهمین‌جهت حجم آن کم شده‌ولی‌محسنات‌آن‌بیشتر می باشد .

۳ـ بااطمینان‌کامل‌روزهاو ماه‌های‌متوالی ترانسفورماتور های جدید TAMCO را می توان روشن نگاه داشت چونکه‌عیوب ترانسفورماتورهای‌دیگرراکه‌براثرذوب‌شدن قیر ایجاد می گردید بهیچوجه ندارد و برای‌ده سال کار ضمانت شده است .

۴ـ طرزساختمان‌وسیم‌پیچی‌ترانسفورماتور های جدید TAMCO طوری است که تا بیست‌درجه سرمای زیر صفر مقاومت‌داشته ولامپهای فلورسنت را زود روشن می کندو چون بهیچوجه قیر در آن بکار نرفته‌است تاشصت درجه حرارت بالای صفر اتصالی پیدا نخواهد کرد و بخوبی کار می کند .

۵ـ ترانسفورماتورهای جدید TAMCO برای کلیه لامپهای فلورسنت که در جهان ساخته شده مناسب می باشد و با استفاده‌از این ترانسفور ماتور دوام لامپهای فلورسنت زیاد شده و تا ۹۰۰۰ساعت عمر خواهند کرد .

نماینده‌انحصاری : شرکت‌سهامی تام ـ تهران ـ لاله‌زار ـ پاساژ نور تلفنهای ۳۰۳۹۸۱ ـ ۳۰۳۹۸۲ ـ ۳۰۳۹۸۳

سپاسگزاری ازیك مامور وظیفه شناس

دهستان کومله‌که یکی از نقاط مشهور کشت‌چای حومه‌لنگرود بوده واز نظر اقتصادملی وکشاورزی کشور شاهنشاهی ایران جزو مراکز برجسته بشمار است قریب به‌سه‌سال می‌باشد که دارای‌پاسگاه ژاندارمری گردیده وتاحال چندرئیس پاسگاه درآن انجام‌وظیفه نموده‌اند منجمله اخیرا که در حدود شش ماه است ریاست‌این پاسگاه به‌عهده گروهبان دوم ژاندارمری‌آقای سیدقوامی‌موسوی که‌یکی‌ازخدمتگزاران فعال وصدیق ستاد ژاندارمری کل کشور است محول گردیده نامبرده ضمن پاسهای شبانه‌ومراقبت وحراست روزانه گذشته‌از اینکه دست بعضی از سارقین محلی راکوتاه کرده ضمنا سرقت رااز مخیله آنان بدور ساخته است اگر گفته شود که‌نامبرده‌ضمن این شش ماه تصدی خود هرشب بیش‌از دوساعت استراحت نکرده است‌سخن بگزاف‌گفته نشده معهذا اینجانبان امضاءکنندگان‌زیراز‌آن‌جریده ذیشرافت تقاضا داریم که مراتب خدمتگزاری صدیقانه ایشان رادرج نموده‌تاازز‌حماتشان قدردانی بعمل آمده باشد وضمنا از مقامات ذیصلاحیت خواسته شود که‌اینطور کارمندان شرافتمند رابرابر تشویق در حسن انجام وظایف راقبتر گردانند .جاوید شاهنشاه جوانبخت .پاینده ایران

اهالی چایکار ساکن دهستان کومله ـ لنگرود

حسین نقبی ـ سیدبلال‌موسوی ـ احمد تکیار ـ حسن غفاری ـ علی بهشتی ـ سید مصطفی‌ناصر ـ اسدالله قاسمیان ـ مسیب پور حسین ـ حسن عبدالرزاق ـ غلامرضا یحیوی ـ سیدمیرزا نورحسن ـ ابوالقاسم حسن ـ محمدرمضانعلی فرجودی ـ حسن قدار ـ جمشید قوامی ـ قاسم کنفچی ـ علی اکبر نعمتی

آ ـ ۲۰۶

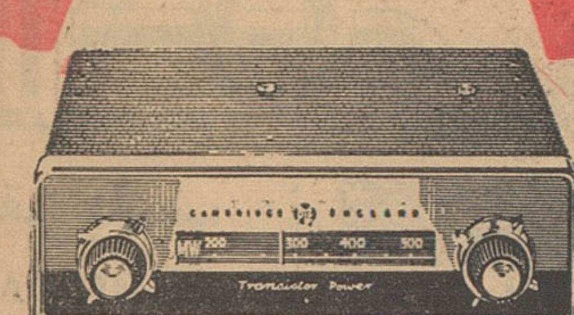

رادیواتومبیل پای ۹ موج
صدای رادیو پای در دورترین جاده‌ها صاف و قوی است
مرکز پخش : شرکت لایمن خیابان سعدی . تهران تلفن ۳۰۴۶۵۷
PYE

معرفی یك پزشك

بدین‌وسیله از جناب آقای دکتر صولتی پزشك کاردان و جراح حاذق شهرستان رضائیه که در تاریخ ۱۳ر۱۲ر۴۰ در ساعت ۱۱ شب که آخرین لحظات زندگی را طی میکردم بایك عمل جراحی‌فوری خطرناك که روی معده‌اینجانب‌انجام شد سپاسگذارم وبدون هیچگونه چشم‌داشت اینجانب را از مرگ حتمی و مسلم نجات دادند و عمر دوباره یافته‌ام را مرهون کوشش ومراحم بی‌پایان ایشان میدانم .

سیدحسن پاکزادی

آگهی احضار

بغیر نظامی ابراهیم فرزند سجاد شهرت سجادیان که محل‌اقامت خودرا تهران تعیین نموده‌و باتهام عضویت در دسته و جمعیتی که مرام و رویه آن اشتراکی است تحت پیکرد می‌باشد اخطار می‌شود که ظرف مدت دوماه از تاریخ نشر آگهی خودرا بدادگاه تجدید نظراداره دادرسی ارتش معرفی نماید والادادگاه طبق‌ماده ۲۶۱ قانون دادرسی و کیفر ارتش رسیدگی ومبادرت بصدور رای خواهد نمود .

دادگاه تجدید نظر شماره ۳ اداره دادرسی ارتش ۱ـ۳

آگهی مناقصه شماره ۴۴ـ۱۳۴۰

بنگاه برق تهران خرید کاغذ ماشین های آی.بی.ام چاپی وساده موردنیاز خودرا طبق نمونه وبرابر برك شرایط و مشخصات موجود در اداره معاملات بنگاه تحویل خرمشهر بندر شاهپور یاجلفا(سی‌انداف) از طریق مناقصه خریداری مینماید.داوطلبان شرکت‌در مناقصه میتوانند بامراجعه باداره معاملات واخذ برك شرایط و مشخصات پیشنهادات‌خود رابرابر شرائط مقرر تاظهر سی‌ویکم اردیبهشت ماه ۱۳۴۱ به‌صندوق هیئت نظارت بنگاه بیندازند.

بنگاه برق تهران

۲ـ۱ آ ـ ۱۱۰

نسیم خنکی که گرمارا از یادشما خواهدبرد

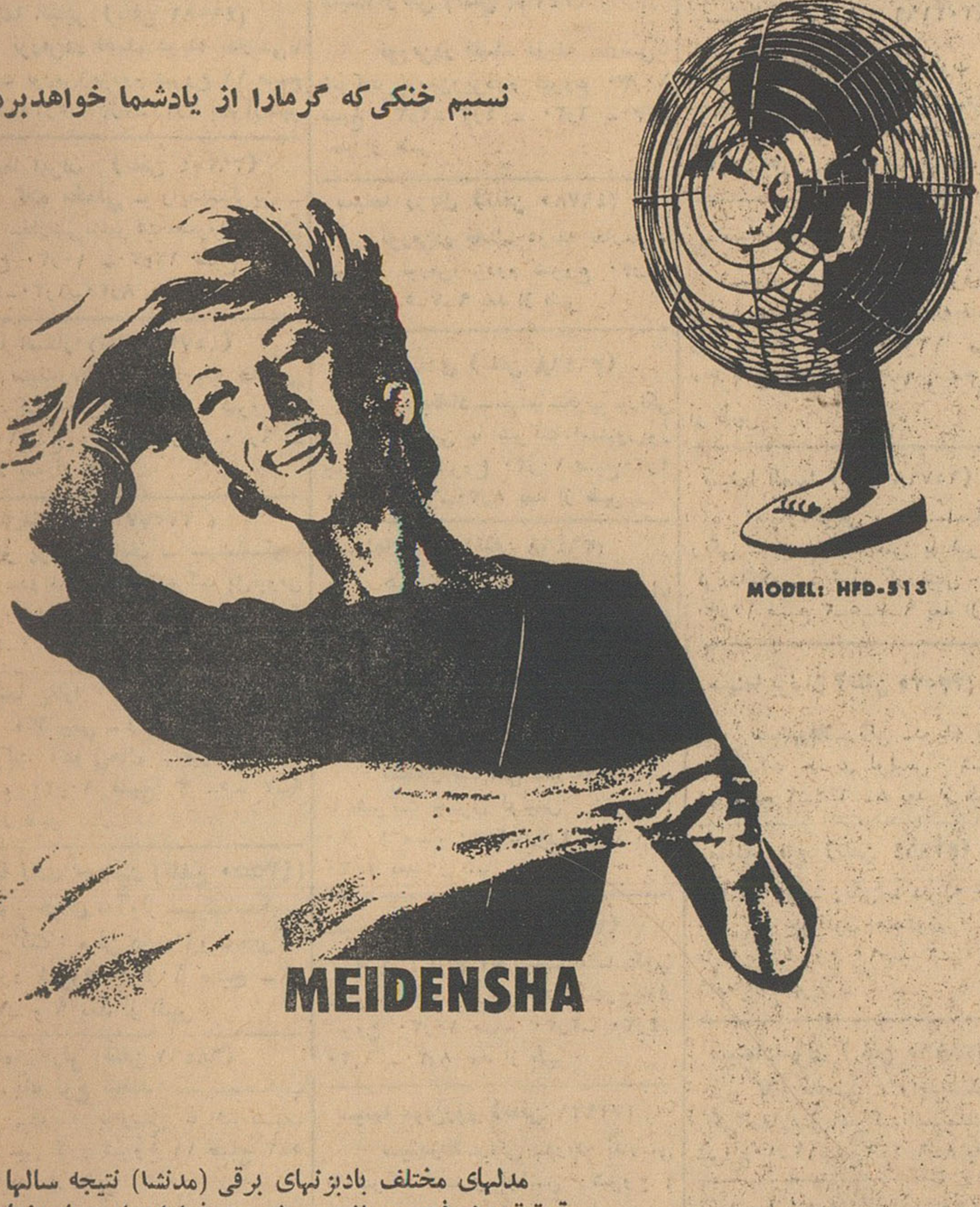

MODEL: HFD-513

MEIDENSHA

مدلهای مختلف بادبزنهای برقی (مدنشا) نتیجه سالها تحقیق‌وپیشرفت می‌باشد ـ شهرت فراوان این بادبزنها در سراسر جهان استیل‌عالی‌وطرز کاربی‌مانند آنست ـ بادبزنهای (مدنشا) در همه‌جا مورد استفاده قرار می‌گیرد : در خانه ،اداره ، انبار ، تئاتر ، رستوران، هتل وغیره

MEIDENSHA ELECTRIC MFG. CO., LTD.
New Ohtemachi Building
4, 2-chome, Ohtemachi, Chiyoda-ku, Tokyo, Japan
Cable Address: "MEIDEN TOKYO"
MEW

(طوطی نو)

اجتماعی

گفتگوی تلفنی مردم

به‌شماره ۳۰۰۱۰

همه روزه غیر از روزهای تعطیل بین ساعت ۶ تا ۷ونیم بعد ازظهر تلفن کنید وباما مشکلات ودرد دلهای خودرا در میان بگذارید ما در همین ستون حرفهای شما را بگوش مسئولین امور میرسانیم .

توقف بی‌جای اتوبوس شرکت واحد

آقا شکایت از اتوبوس خط ۹دارم که بدون اغراق از روی ساعت درست نیم ساعت دربین راه باداشتن مسافر متوقف شدمو مشغول تنظیف اتوبوس و شیشه‌های آن شدند وهرچه مسافرین خواهش و تمنا کردند وحتی‌داد وفریاد براه افتاد اتوبوس تاراننده و کمك راننده بدروغ و برای وقت گذرانی تمیز نکردند براه نیافتاد اتوبوس مذکور دارای شماره ۴۳۳۷ منطقه سه می‌باشد شمارا بخدا یك تذکری بدهید که شرکت واحد باین موضوع که‌دراغلب خطوط آنهم در ایستگاهی بین مردم را سر گردان‌نکنند.

بانو -دولو

اسفالت خیابان ارباب مهدی چه‌شد ؟

*تقریبا سه‌سال می‌شود که برای اسفالت خیابان ارباب مهدی و ده متری بانك و تیرگان اقدام شده‌است اماچه فایده که این اقدام هنوز که هنوز است بمرحله عمل نرسیده است‌سه‌سال قبل میخواستند لطفی کنند ترتیب اسفالت خیابان ارباب مهدی داده‌شد پیمانکار شروع بکار کرد وزیر اسفالت را ریخت ، ولی معلوم نشد چرا یکمرتبه شرکت مقاطعه‌کار مزبور بساط خودراجمع و نیمه‌کاره خیابان را ول کرد و رفت و اهالی را درانتظار سه‌سال گذاشت . حالا اسفالتی که جهت آستری ریخته شده بود دارد از بین میرود و فرداست که باز گرفتاریهای مردم زیاد شود و اتوبوسهای واحد که برای ایاب و ذهاب مردم در آن خیابان مشغول کار هستند از کار بیفتند و باز مردم مانند سابق گرفتار گرد و غبار شوند . چه خوب است هرچه زودتر تکلیف این‌خیابانها معلوم شود و شهردار برای ساکنین این محل اقدام لازم را مبذول دارد.

عزیزحسن زاده

یك پیشنهاد مفید

*من شاهدم که مردم دراین ستون حرف حساب خیلی زیاد زده‌اند .اما کمتر باین حرفها توجه شده ، حالا بنده‌هم دوکلام حرف حساب دارم که‌امیدوارم از طرف وزارت کار و شهرداری به‌آن توجه شود .

توی این شهر میکانیکی فراوان است ، هرکسی که یك مدت در گاراژها شاگرد پادوئی کرده و آچار دست‌گرفته باکمی‌سرقفلی دادن یك مکانیکی باز کرده ، آدم بحساب اینکه خوب این‌آقایان مکانیك هستند وسرشان می‌شود ، اتومبیل خودرا میبرد و بدست آنها میسپارد که تعمیرش کنند ، متاسفانه هربار که اتومبیل دست مکانیك های ناشی میافتد علاوه براینکه نقص و عیب ماشین برطرف نمیشود یکی دو عیب دیگر به‌آن اضافه می‌شود چه بسیار راننده‌ها و صاحب تاکسی‌هاکه گرفتار اینگونه مکانیك ها شده‌اند و از هستی ساقط گشته‌اند .

من پیشنهاد میکنم .که شهرداری برای صدور جواز کسب از مکانیك ها گواهی وزارت کار بخواهد ووزارت کار نیز برای گواهی دادن مکانیك هارا تحت آزمایشهای لازم قرار دهد ،تامردم باخیال راحت بدانند سرمایه خودرا دست چه‌کسی میدهند ،زیرا در حقیقت اگر حساب کنیم مکانیکهای ناشی سالانه میلیونهاریال باقتصاد کشور ضرر می‌زنند .

صاحب اتومبیل

گرانفروشان را جریمه کنید

*درسه‌راه زندان دانشکده پلیس ، دوسه تانانوائی هست که نان را گرانتر از حد معمول میفروشند ،یکی هم نیست این گرانفروشان را جریمه کند و متنبه سازد . حسن‌رشیدی

منظره‌بدباغ‌در موسم گل !

*روبروی حمام سپهر درخیابان شهباز شهرداری یك باغ برای کودکان ترتیب داده است ،پنجره‌خانه‌ها مشرف باین باغ است باغبان این باغ باخانواده منظره گل و گیاه را باپهن کردن کهنه بچه‌روی درختها خراب کرده‌اند ،عوض بوی گل هروقت پنجره را باز میکنیم بوی متعفنی بمشام میرسد درهرصورت ماشب و روزدراطاق‌های خود زندانی هستیم و پنجره‌هارا بسته رنك‌آفتاب را نمی‌بینیم یکی دوبار بازبان خوش خواسته‌ام حالی باغبان پیرباغ کنم که جلوی زنش را بگیرد و این منظره هارا از میان ببرد اما موفق نشده‌ام ، حالا بگفتگوی تلفنی شما روی آورده‌ام این‌مطلب را بنویسید تاشهرداری توجه کند . فرسیو

این چهار راه را خط کشی کنید

*چهارراه محمدرضاپهلوی یکی از چهارراههای پررفت وآمد شهراست دراینجا هنوز خط‌کشی نشده و راه عبور ، عابرین مشخص نشده‌است همینطور اتومبیل و آدم قاطی یکدیگر در رفت‌وآمدند.

م-م

عوارض اسفالت چه شد ؟

*میخواستم بدانم شهرداری درمقابل دریافت عوارض اتومبیل چه کرده که میخواهد باگرفتن حق پارکینك بکند ،از قول من برای آقای شهردار تهران بنویسید ، بایك احتساب تقریبی باتوجه بوجود هفتاد هزار اتومبیل شخصی (بنابه گفته رئیس عبور و مرور شهرداری !)میتوان گفت درسال گذشته شهرداری قریب چهل و دومیلیون تومان از مردم بابت اسفالت عوارض گرفته (هراتومبیل سالی حدود ششصدتومان عوارض باید بپردازد تاصرف مرمت و اسفالت خیابانها شود)حالا بفرمائید به‌بینیم شهرداری کدام گل را بسراتومبیل‌دارها زده که حالاهم بازور میخواهد از نیروی انتظامی مملکت استفاده کند و مردم را وادار بخرید کارت پارکینك نماید شهرداری کدام محل پارکینك را درست کرده که میخواهد از مردم پول بگیرد ، چرا اسباب نارضائی مردم را فراهم‌میکنند ، بنده دارم ماهی کلی بابت خرید لوازم یدکی گرانقیمت میدهم ، این لوازم یا دراثر بدی اسفالت خیابانها ازبین میرود یادر پارکینگهای کنار خیابان وسیله ماشین بپاها و یا قالپاق دزدها دزدیده می‌شود . دکتر -م- س

انتقاد

دکتر حسن صدر حاج سیدجوادی

خربزه‌ونان !

اینجا ایستگاه فرستنده اهوازاست..
اینجا ایستگاه فرستنده‌زاهدان‌است.
اینجا ایستگاه فرستنده کرمانشاه است . . .
اینجا ایستگاه فرستنده اصفهان است . . . .
اینجا ایستگاه فرستنده سنندج است . . . .
اینجا رادیوتبریز است ...
اینجا رادیوی نیروی هوائی‌است .
اینجا رادیوی تهران است . . .
اینجا رادیوی ایران‌است. . .اینجا آنجاوبالاخره همه‌جا ایستگاه فرستنده است !

این‌روزهاپیچ رادیورا که‌بچرخانید ازهرموجی‌صدای ساز وآواز ایرانی شنیده میشود، صفحات نو وکهنه و آهنك‌های ایرانی و فرنگی ازایستگاه های مختلف پخش میگردد.

چندی نخواهدگذشت که درهمه شهرستانها وحتی قصبات‌نیزفرستنده‌ها شروع بکارخواهند کرد . بطوریکه امکان دارد رایستگاهها آنقدر زیاد شود که‌صداهادرهم مخلوط گردد . مثلا وقتی شمارادیو راروشن میکنید صدای بم‌خواننده کردرا با صدای زیرخانمی که تصنیف فارسی‌میخواند باهم میشنوید ، یاآواز خواننده ترك باآواز گیلکی‌راتواما‌استماع‌میفرمائید!

راجع ببرنامه این فرستنده‌هابهتر است سخنی گفته نشود و بحثی بمیان نیاید زیرا سخن بدرازا خواهدکشید.

اما وجود اینهمه ایستگاه فرستنده چه‌لزومی دارد ،سئوالی است که من نتوانستم جواب آنرا پیدا کنم . اگر در تمام شهرستانها و قصبات هم ایستگاه فرستنده تاسیس‌شود اشکالی ندارد وایراد وانتقادی‌برآن واردنیست. چه‌مانعی دارد که آبیك و گچ‌سرهم فرستنده رادیو داشته باشند وباز هم همان صفحات وهمان آهنك‌هارا که‌همه پخش میکنند پخش نمایند .

اصل موضوع درهماهنگی است ، باید دید زاهدان که‌ایستگاه‌فرستنده دارد آیا تلفن خودکاردارد؟ آیاکارخانه برق‌قوی دارد؟ آیا آب‌لوله‌کشی‌دارد؟ آیاآگو سازی دارد؟ !آیااسفالت و جاده‌دارد یاخیر،فقط ایستگاه‌فرستنده دارد ؟!

آیا کافی است که‌فقط صدائی از کرمانشاه و زاهدان واهواز شنیده شود ؟

ایستگاه فرستنده در حکم‌خربزه است وسایر نیازمندیها واحتیاجات در حکم‌نان .خربزه شکم کسی راسیر نمیکند ،باید درفکر نان بود !

مردم شهرستانها پیش از آنکه بایستگاه فرستنده احتیاج داشته‌باشند به‌برق و آب واسفالت و بیمارستان احتیاج دارند ، زیرا شاید چهل‌درصد ازمردم رادیو نداشته‌باشند وبرنامه‌های رادیوئی را گوش نکنند ولی بدون شك به‌برق و آب لوله‌کشی‌وبیمارستان احتیاج‌دارند .

تاسیس ایستگاه فرستنده در یك شهرستان یااستان کار غلطی نیست ولی بشرطی که مردم آن شهرستان واستان وسایر شهرستانها واستانها از وسائل اولیه زندگانی برخوردار باشند، آب آشامیدنی و برق و تلفن وبیمارستان‌و درمانگاه داشته‌باشند.

کسانیکه در این تعطیلات عید بشهرستانها ، شهرستانهای مهم و مراکز استانها مسافرت کرده‌اند وقدم از تهران بیرون گذاشته‌اند مشاهده کرده‌اندکه‌شهرستانهای ماتاچه‌اندازه ازوسائل اساسی و ضروری زندگی محروم هستند .

ماعقیده داریم بجای تاسیس‌ایستگاه فرستنده درزاهدان یاکرمانشاه یا اصفهان باید در این شهرستانها بیمارستان ومدرسه تاسیس کرد ،باید خیابانهارا اسفالت نمود ، باید آب لوله‌کشی و تلفن‌خود کار و کارخانه برق‌راه انداخت واگوسازی راشروع کرد .

ایستگاه های فرستنده نه هشتاد درصد مردم بیسواد راباسواد میکند و نه‌بیماران مبتلا به‌تراخم وسل و غیره راشفامی‌بخشد ونه برای بیکاران کار تهیه میکند .

بودجه‌هائی که صرف تاسیس ایستگاه های فرستنده میشود باید بمصارف اساسی برسد و بنظر ماتا تمام شهرستانها دارای برق و آب و اسفالت و تلفن وبیمارستان وجاده نیستند تاسیس ایستگاه فرستنده نمیتواند جزو ضروریات زندگی مردم باشد .

آهنك ایرانی و فرنگی و ترکی و کردی رامردم شهرستانها میتوانند از همان ایستگاههای رادیوی ایران و تهران بشنوند ولی ازبرق و آب و بیمارستانهای تهران نمیتوانند استفاده کنند .ما امیدواریم نهضت تاسیس ایستگاههای فرستنده درهمین جا متوقف شود وبجای خربزه که‌آب‌است برای مردم فکرنان نمایند .

ما و خوانندگان

درمانگاه آران کاشان

جمعی از اهالی کاشان مینویسند اینك که ساختمان درمانگاه مدرن و مجهز آران پایان یافته ضمن اظهار تشکر از زحمات متصدیان سازمان شاهنشاهی خدمات اجتماعی که‌جهت استحکام و زیبائی این ساختمان‌نهایت سعی‌و کوشش مبذول داشته‌اند تقاضا داریم هرچه‌زودتر نسبت‌باعزام پزشك و قابله و وسایل اقدامات لازم بعمل آورند .

پاداش عیدی

بانو مهین بزرگی از گنبد کاوس مینویسد باآنکه مقرر است بهریك از کارمندان بعنوان پاداش معادل یکماه حقوق پرداخت شود متاسفانه درادارات پست‌وتلگراف شهرستانها لیستی که در اینخصوص تهیه شده برای هریك در حدود یکهزار ریال پاداش در نظر گرفته‌اند که‌این‌وجه در مقابل حجم کار آنها که ازپر کار ترین طبقات کارمندان هستنددوراز عدالت تلقی میشود مقتضی است این پاداش‌مطابق معمول سنوات قبل همان یکماه حقوق عیدی اعطاء گردد.

کشف تریاك

آقای صمد جاوید شریفی اهل و ساکن شیراز مینویسد چندی قبل مامورین ژاندارمری شهرستان جهرم هنگام بازرسی از مسافرین مقداری تریاك کشف نمودند که متعلق ببکی از مسافرینم بوده که باسم صابون و ادوکلن در اتومبیل گذاشته که‌خود معترف است و شخص مزبور بامدارك موجود تحویل مقامات صالحه گردیده معهذا مدتی‌است درزندان بلا تکلیف مانده ام و زندگانی شش نفر عائله‌ام دچار اختلال شده تقاضا دارم به بی تقصیری من توجه شود .

تلفن خودکار کرمانشاه

ازکرمانشاه مینویسند متجاوز از ۴ سال‌است که شرکت سهامی تلفن کرمانشاه ازهرنفر مشترك مبلغ ده هزار ریال بعنوان پیش قسط تلفن خودکار دریافت نموده اینك که‌پس‌از مدتها انتظار مشغول نصب شده‌اند شرکت تلفن مصمم است برخلاف‌تعهد اولیه خود ازهرمشترك مبلغ دو هزار ریال دیگر دریافت نماید ودرصورت عدم پرداخت وجه‌مزبور از وصل‌تلفن خود داری کندوضعیت کسادی‌بازار وعدم توانائی مشترکین ایجاب میکند که‌مقرر گرددوجه مزبور ماهیانه‌دوازده قسط مساوی دریافت گردد .

آئین نامه امتحانات متفرقه

آقای شریف مقدم از طرف ده‌نفر دانش آموزان سیکل دوم متفرقه شهرستان زاهدان مینویسد آئین‌نامه امتحانات بدون تجدیدی با رعایت نمرات دروس اختصاصی واقعا غیر قابل تحمل است اگر منظور اعتلای سطح فرهنگ وکمك بدانش آموزان متفرقه میباشد مقتضی است درآئین نامه فعلی تجدید نظر شود و یا اینکه نمرات اختصاصی از ۱۲ به ۱۰ تبدیل یابد .

غفلت ساربان

آقای محمدعلی شاهسون‌مینویسد چندی قبل شتر چران شاهسون یکی ازبستگانم بجرم اینکه شترهایش در اثرغفلت‌ساربان‌به بادامستان‌وعلف چر یکی‌ازمالکین واردشده بضرب چوب بقتل میرساند این پرونده درداد‌گاه تفرش‌خاك میخورد ومرتکب جرم‌آزاد میگردد تقاضا میکنم باین پرونده رسیدگی شود .

اتوبوسرانی کوی ولیعهد

ساکنین کوی نوبنیاد ولیعهد از شرکت واحد اتوبوسرانی تهران و حومه تقاضا مینمایند اینك که‌آب و برق این حوزه تامین‌گردیده واسفالت تا آخرین نقطه اتوبوسرانی خط ۲ آماده شده مقتضی است برای بهبود وضع اتوبوسرانی ساکنین این منطقه که بیش از دو هزار نفر هستنداقدام موثری بعمل آید .

پنجاه تومان پاداش

ازرفسنجان آقایان عبداللهی-محمود پور ابراهیمی -محمد علی صرافی-اکبر روان‌گر-احمدطاهر - جواد احمدی کارمندان ثبت احوال تلگراف میکنند باوعده ونویدهائیکه نسبت به‌ترفیه‌حال کارمندان داده شده امسالهم بماطبقه محروم پاداش مطابق سال قبل هرنفر پانصد ریال که‌پانزده ریال‌مالیات‌کسر میشود بقیه ۴۸۵ ریال حواله‌نموده‌اند چون این‌مختصروجه دربهبود وضع ما تاثیری نخواهد داشت لذا ازدریافت آن‌خودداری نمودیم .

مزایای قانون کار

عده ای از کارگران معادن فرومد مینویسند چهار سال است با حقوق ناچیزی است در معدن کار میکنیم و صدی پنج حقوقمان بعنوان حق‌بیمه کسر میشود ولی در مقابل هیچگونه کمکی در مواقع ضرورت انجام نمی - دهند در صورتیکه دستمزد روزانه ما بین ۳۵ تا ۴۰ ریال است ازوزارت کار تقاضا میکنیم برای استفاده ما از مزایای قانون کار اقدام موثری معمول دارند .

کتابخانه

کتابخانه دانشگاه

مسائل گوناگون پزشکی

تالیف‌دکتر محمد علی‌موسوی

یکی از مسائلی که در حال‌حاضر نسل جدید ایران را تهدید میکند آنستکه جوانان برای خواندن کتابهای علمی وفنی میل زیادی‌از خود نشان نمیدهندو معمولا کتابهای عشقی و پر حادثه‌را بر کتابهای نوع اول ترجیح میدهند بهمین جهت روز بروز از تعداد نویسندگان کتب علمی کاسته میشودزیرا یك‌نویسنده رمان یا کتاب عشقی با وجوداینکه ناچار نیست برای اتخاذ مدارك واسناد لازم علمی هر روز بیك کتابخانه مراجعه کند و وقت تلف نماید پس از انتشار کتاب خودسود بیشتری نیزنصیبش میشود درحالیکه این امربرای نویسندگان کتب‌علمی زیاد صدق نمیکند بهمین جهت آن دسته که با علم باین امر بازشب وروز دنباله تحقیق را رها نکرده و بنگارش کتب علمی میپردازند قدر ومرتبت خاصی دارند.

یکی از این نوع نویسندگان آقای دکتر محمد علی موسوی‌است که تابحال کتابهای زیادی نوشته و اکثر کتابهای وی از طرف‌دانشگاه تهران چاپ و منتشر شده است که یکی از مهمترین این کتابها «مسائل گوناگون پزشکی» است که تابحال در پنج جلد بزرك که هر جلد از هزار صفحه نیزتجاوز میکند منتشر شده ودر آن آخرین مسائل پزشکی مورد تفسیر قرار گرفته است . سایر کتابهای آقای دکتر موسوی عبارتند از .

سئوالات انترنای بیمارستانهای تهران در سه جلد.

بهبود نسل بشر در یك جلد.

اصول بیماریهای ارثی در انسان که جلد اول آن منتشر شده و جلد دوم زیر چاپ است .

وبالاخره کتاب جراحی صغیر در دو جلد.

سخنرانی درانجمن‌ایران و امریکا تحت عنوان:

زمان وپیدایش اجسام

آقای ای . برادول - استاد علوم و جهانگرد امریکائی ساعت ۶ بعد از ظهر امروز در تالار انجمن ایران در باره(زمان‌و پیدایش اجسام)سخنرانی خواهد نمود .

آقای برادول زیر نظر کمیسیون فولبرایت در سراسر ایران برای - اجرای سمینار دبیران علوم مسافرت خواهد نمود .

نامبرده و همسر و فرزندش اخیرا یك مسافرت ۱۸ ماهه شامل ۱۶۰۰۰۰ کیلومتر گردش در سراسر اروپا - روسیه - شمال افریقا - و خاور نزدیك تکمیل نموده اند .

انجمن های خانه و مدرسه

اهداء زمین بفرهنك

طبق گزارش رسیده از اداره فرهنك قوچان یك قطعه زمین به مساحت ۲۰۰۰۰ متر مربع جهت ساختمان آموزشگاه درشهر کهنه از طرف آقای نعمت‌اله امینی باداره فرهنك مزبور اهداء گردیده‌است وهمچنین‌طبق مذاکرات‌قبلی‌موافقت گردیده که ۶۰۰۰ متر مربع از زمینهای آستان قدس رضوی‌جهت ساختمان آموزشگاه حرفه‌ای به فرهنك واگذار گردد.

در دبستان ادیب‌نیشابوری

بر حسب دعوت‌قبلی آقای درودی مدیر دبستان ادیب نیشابوری‌اولیاء دانش‌آموزان در محل‌دبستان‌حضور بهم‌رسانیدند . دراین جلسه‌نسبت بانتخاب اعضای انجمن همکاری خانه و مدرسه درسال‌تحصیلی‌جاری اقدام شد ونتیجه بشرح زیراعلام گردید.

آقایان : ناصر احمدی به سمت رئیس ، عباسقلی سیف‌پور نایب رئیس ، احمد داوری منشی ، سید هاشم شفیعی خزانه‌دار ، تاجیك عضو وکیهانی عضو.

جدول کلمات متقاطع شماره ۲۰۶۲

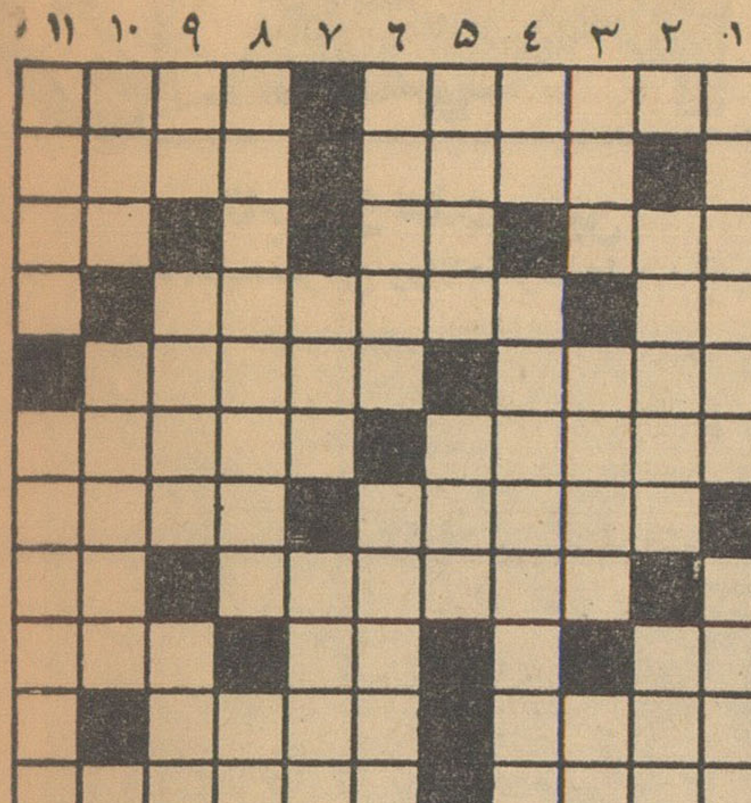

افقی : ۱- از قهرمانان معروف کتاب هزار و یك شب - پرطول و تفصیل وروشن ۲- اگر سرنداشت قیمتی ترمیشد ولی باین صورت رخساره زردی دارد- تفنگدار سومی ۳- بعضی گردنها را نمیزند ! - ضمیری‌است - برای اسب خوراك مطبوع‌تری‌است ۴ - چون بیایدهمه را در برمیگیرد - از میوه‌ها ۵ - جاویدش نام نیکوست -این هم نوعی متلك است ۶ -کولی وبی‌حیا- در موتور اتومبیل بایاتاقان همکاری نزدیك دارد ۷ - از ماههای رومی- آخرش را اصلاح کنید و در اداره دنبالش بگردید ۸- ترس‌آور -از آن طرف آفت می‌شود ۹ - افسار گسیخته - مزه‌ای است -ازنخست وزیران قدیم بریتانیا ۱۰- اگر بی‌نیازی باشد زرین است وگرنه کاسه گدائی می‌شود - راست۱۱- اتومبیلش سابقا کار اتوبوس را می‌کرد -ظاهرا بیش از قدمی‌تامرك فاصله ندارد .

عمودی : ۱- چه‌خوش باشد که همه ایشان گردهم آیند - بوجودآورنده۲- از شهرستانهای نزدیك اصفهان - باگل‌می‌آید۳- پشت برهوا - در اصطلاح زمین شناسی به‌طبقات تحت‌الارضی میگویند - بارش بردل می‌نشیند ۴- از پرندگان - از کارهائی‌که قطعا دولادولا نمی‌شود ۵- هزاران - سرسرا ۶- نوعی تور برای لباس خانم - آلوده برسوائی و ننك ۷ - ازاصطلاحات‌کشاورزی- معروف۸- از معروفترین نویسندگان چك - ضمیر متصل ۹ - گردن دراز پاکوتاه !- از نقاشان فرانسوی - عددی است !۱۰- برای بالاترفتن میگیرند - فروغ۱۱- مکر ونیرنك - نی‌از آن بریده‌اند .

حل جدول شماره ۲۰۶۱

در صندوق تعاون جوانان

تغییراتی داده میشود

طرحهائی برای توسعه فعالیت های صندوق در سال جدید اجرا میشود

صندوق تعاون جوانان طرح های جدیدی‌برای توسعه فعالیت های خود در سال ۱۳۴۱ بموقع اجراء میگذارد بطوریکه خبرنگار ما اطلاع میدهد برای توسعه فعالیت های صندوق از مدتی قبل مذاکراتی با آقای نخست وزیر و سایر مقامات مملکتی صورت گرفته و قرار است برای اینکه صندوق بتواند بتعداد بیشتری از جوانان کشور از طریق وام کمك‌کند اعتباراتی بطرق مختلف در اختیار صندوق تعاون گذارده شود و نیز تغییراتی در آن بوجود آید و قرار است بعد از نیمه اول فروردین ماه این تغییرات بمورد اجراء گذارده شود .

صندوق تعاون جوانان در طی سال گذشته بمیزان توانائی مالی خود به کسبه جزء و محصلین از طریق - پرداخت وام کمك کرده است وطبقات مختلف از وامهای صندوق استقبال نموده اند وامهای کسب بطوریکجا و وامهای تحصیلی باقساط ماهانه به محصلین پرداخت میشود . یکی از شرایط دریافت‌وام از صندوق مذکور داشتن دو تا سه سهم از سهام صندوق میباشد .

آیا دوگل موفق میشود

چاره دیگری وجود ندارد

بقیه از صفحه ۵

تا محدود برایشان میسر است .

تروریست های ارتش سری طی ماه های‌اخیر باقدرت زیاد عده‌زیادی را در شهر های الجزایر تهدید کرده‌اند ، از آنها باج سبیل گرفته‌اند ،علیه‌ارتش و پلیس‌فرانسه دست به اقدامات خرابکارانه‌بزرك زده‌اند و باموفقیت وبی‌پروائی مکررا قانون و نظم و امنیت را مختل ساخته‌اند .

دلایل و شواهدی وجود دارد که نشان میدهد ارتش سری دست راستی های فرانسه واجدبزرگترین قدرت جنگی و خرابکاری درقسمت عمده الجزایر است ، هر گاه‌واقعیت نیز همین باشد . کار ژنرال‌دوگل و قرار داد اویان بسی زار ترخواهد بود .

اگر ارتش سری واقعا واجد بزرگترین قدرت‌جنگی و خرابکاری در الجزایر باشد ، توفیق معاهده «اویان» تنها هنگامی ممکن است که ژنرال دوگل بتواند اروپائیان الجزایر را به حقانیت معاهده اویان متقاعد کندو در عین‌حال بتواندثابت کند که ارتش فرانسه در صورت لزوم با تمام نیروی خود علیه‌ارتش تروریستی «او - آ- س » بپاخواهد خاست .

بالاخره اکنون آن لحظه‌حساس فرا رسیده است که پشتیانی کاملا قاطع و استوار از قرار داد اویان یك ضرورت تاریخی برای ببهود و تعیین سرنوشت جمهوری پنجم‌تلقی شود .

دولت وجامعه فرانسه در روزهای فعلی دست در کار انجام تجربه بزرگی است که‌حائز نهایت درجه اهمیت حیاتی و حتی بین المللی است .

این تجربه کوره آزمایشی است که ثابت خواهد کرد : آیافرانسه میتواند شرایط‌حکومتی جدیدی در مستعمرات سابق پدید آورد که تا حدود مشهود و قابل رویت از مذهبی و زبانی واحد های اجتماعی مشکلات تفرقه و تشتت نژادی و ایمنی داشته باشد ؟

آنچه مسلم است تاکنون‌هیچکس موفق به برآوردن این هدف بزرك نشده است ، در بسیاری ازمناطق آسیا و آفریقا سرنوشت صلح و آرامش بستگی به میزان پیشرفت جوامع محلی در ایجاد فدراسیون ها و یا کنفدراسیون های مختلف دارد .فدراسیون هائیکه لااقل واجد خصوصیات‌سازمان حکومتی‌سوئیس وبه‌اندازه آن کار آمدو ثمر بخش باشند . توفیق در راه این هدف مثلا در فلسطین و یا درهندوستان (پیش‌از استقلال) میسر نگردید. در ایرلند امکان پیشرفت و حل‌و فصل مسائل محلی از این طریق مقدور نشد ، اما باوجود تمام این نمونه های یاس آور ، مضمون معاهدهٔ اویان طوری است که‌توفیق احتمالی در راه ایجاد یك‌فدراسیون محلی را نوید میدهد .

شاید قوی‌ترین محرك امیدواری به توفیق راه حل مورد بحث در الجزایر همان توجه به این حقیقت باشد که راه حل وچاره دیگری‌را غیر از آن نمیتوان برای نجات و رستگاری فرانسه و الجزایر سراغ گرفت . ادامه نظم قدیم استعماری در الجزایر وبرده نگاه داشتن ده میلیون مردم‌تشنه‌آزادی وبرخوردار ازرشد و شعور سیاسی و ادامه تسلط چند صد هزار اروپایی که بابی پروایی تمام خواهان تملك انحصاری تمام‌ثروت غنی‌ترین کشور شمال آفریقاهستند، دیگربهیچوجه ممکن نیست و حتی در صورتیکه ارتش سری از شیطان نیز مدد بگیرد و تروریسم خودرا مضاعف کند باز هم ادامه نظم قدیم محکوم به شکست است. معهذا حقایق‌نیز قابل اغماض‌نیست. الجزایر کشوری است که تمام جمعیت آن ده‌میلیون نفر است. ۹ میلیون از این عده‌را اعراب مسلمان ویك میلیون بقیه را اقلیت اروپائیان مسیحی و یهودی تشکیل میدهند .

برای کشوری با ده میلیون نفوس یك اقلیت صاحب قدرت یك میلیونی فوق‌العاده واجد اهمیت‌است وجود این اقلیت بزرك برای‌اکثریت کوچك الجزایر فوق‌العاده ضروری است وبالاخره این اقلیت خیلی بزرگتر ونیرومندتر از آن است‌که به آسانی سرکوب شود. شایدتا چند سال پیش امکان تکرار تجربه فلسطین در الجزایر و تقسیم این کشور بین مسلمانان و اروپائیان وجود داشت اما اکنون اینکار امکان پذیرنیست زیرا تقسیم الجزایر سر آغاز جنك پایان ناپذیری بین‌اقلیت اروپائی‌واکثریت مسلمان این سرزمین خواهد گردید .

ازنظرماغربیهاو آمریکائیان‌هر نوع دلیل قانع کننده‌ای وجود دارد تا با تمام قوااز معاهده اویان پشتیبانی کنیم زیرا این قرار داد نه تنها هدف بزرك بر قراری صلح در الجزایرجنك زده را دنبال میکند بلکه در عین حال توفیق معاهده اویان درالجزایر امید امکان پذیر بودن ایجاد جوامع صلح آمیزو فارغ ازتشتت های نژادی را در مناطق بحرانی دیگر آفریقا نیز تقویت خواهد کرد .

نظر به اینکه تاکنون ایجاد دورنماهای امیدبخش و موفقیت آمیز برای همزیستی واحدهای مختلف نژادی در ممالکی مانند «رودزیا»وکنیاو آنگولا و آفریقای جنوبی‌میسر نگردیده لـذا دولت آمریکا بلاتکلیف‌مانده است که آیامتحدین‌قدیمی‌واروپائی‌وفرمانروایان استعماری سابق و اربابان محتضر کنونی مستعمرات عتیق‌را انتخاب کند ویا جانب ملتهای نوظهورراکه دوستی آنها شدیدا مورد نیاز واشنگتن‌است بگیرد .

امیدواری فراوان میتوان داشت که‌حل و فصل توام ،باموفقیت مسائل‌الجزایر می تواند آمریکا رانیز ازاین سر - گردانی نجات بخشد .

شوروی بتراکتور

بقیه از صفحه ۱۲

مکانیزه کردن کشاورزی توسعه بیشتری پیدا کند. حال بایددید که این پیشنهاد وی عملی خواهد شد یانه ؟

ممکن است مخالفان خروشچف همانطور که یك سال قبل‌استدلال میکردند بار دیگر این موضوع‌را مطرح سازند که روستائیان از ماشین آلاتی که در اختیارشان گذاشته‌میشودبخوبی‌استفاده‌نمیکنند

خروشچف در گزارش اخیر خود باردیگر مسئله افزایش قیمت خرید را مطرح ساخت.

ولی هنوز معلوم نیست که‌میزان این افزایش قیمت در چه حدود خواهد بود اما روشن است برای اینکه اقدام مزبور به نتیجه برسد باید از راه افزایش قابل ملاحظه قیمت خرید وتعیین جوائزروستائیان شوروی را تشویق کنندکه در فعالیت‌های مزارع اشتراکی شرکت کنند. ژاك میشل

خبرنگاران ما از شهرستانها اخبار ابتکاری میدهند

تاجی از هفت سین
به پیشگاه اعلیحضرتین ووالاحضرت ولیعهد تقدیم شد

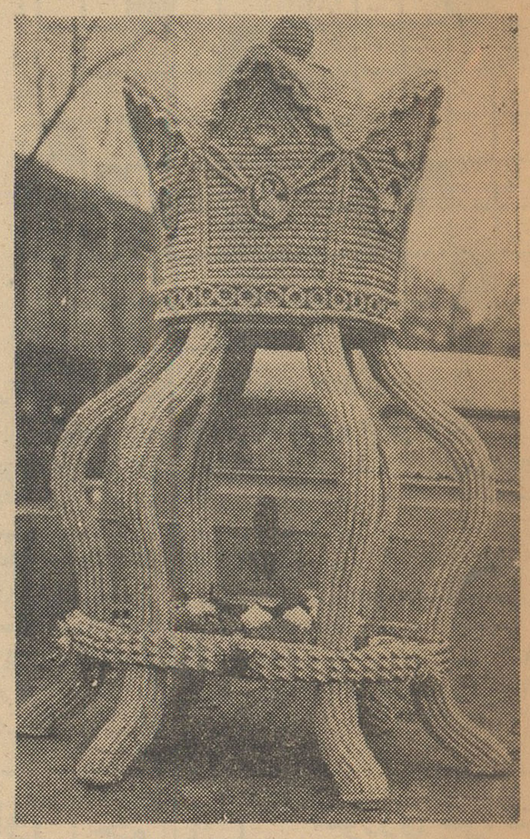

خبرنگارمادر شمیران گزارش میدهد شب عیدنوروز یك طبق‌هفت‌سین که‌از حصیر مخصوص ساخته شده ودروسط آن بساط هفت‌سین چیده شده بود از طرف سازمان تربیت‌بدنی و تفریحات سالم شهرستان شمیرانات بحضور اعلیحضرتین ووالاحضرت ولیعهد تقدیم شدایں طبق‌هفت‌سین که‌بصورت تاج زیبائی بود باهمکاری آقایان لسانی رئیس اموز شهر . وخرمی مدیر فنی‌تربیت بدنی شهرستان شمیران تهیه وتقدیم شد .

طی حفاری در اطراف شوش

کاخ پادشاهان عیلام و یك شهر از زیر خاك کشف شد

شهر مقدس قوم عیلام و بتخانه بزرك آنها اززیر خاك سر برآورد

عیلامیها مردگان رادرکف منازل خوددفن میکرده اند

خبر نگار ما در شوش دانیال می نویسد : از مدتها پیش یك هیئت حفاری علمی فرانسوی در محل «چغا- زنبیل» واقع در ٤٨ کیلو متری‌شوش مشغول حفاری میباشد و رئیس این هیئت حفاری علمی پروفسور «رومان گریشمان» است اعضای این هیئت پس از حفاری های زیاد بالاخره‌چند روز قبل از عید نوروز موفق بکشف آثار و ابنیه ای از دوره «عیلام» شدند و هم اکنون کاخهای سلطنتی پادشاهان عیلام را از تپه های اطراف چغازنبیل و شوش بیرون میآورند.

خبر نگار ما اضافه میکند چند روز قبل‌بمنظور اطلاع‌از نتیجه‌حفاری های این هیئت علمی فرانسوی به پروفسور «رومان گریشمان» رئیس هیئت حفاری مراجعه کردم . رئیس هیئت حفاری فرانسوی در این‌باره اظهار داشت :

تاکنون کاخ سلطنتی پادشاهان‌عیلام و شهر بزرگی که بآن «شهر مقدس» ست که فعلا دو طبقه آن باقی‌است .بربالای این‌برج پنج‌طبقه یك‌بتخانه زرگ وجود داشته که ۲۸ خدای وجود در این بتخانه مورد نیایش و ستایش قوم عیلام بوده است .

رئیس هیئت حفاری علمی‌فرانسوی گفت : علاوه بر این برج و بقایای‌آن بتخانه بزرگ تاکنون ۱۳ بتخانه دیگر از قوم‌عیلام در چغازنبیل از زیرخاك سربرآورده است گویا هر یك از خدایان این قوم بتخانه ای مخصوص بخود داشته است . در اطراف‌پایتخت پادشاهان عیلام سه ردیف دیوار مرتفع‌کشیده شده بوده است که‌بین اولین دیوار ازداخل شهر و دیوار دوم همین شهر مقدس بنا نهادهشده است . طول دومین دیوار ۱۷۰۰متر بوده وسومین‌دیوارکه‌در حقیقت‌دیوار حفاری در چغازنبیل کاخ های سلطنتی پادشاهان عیلام نیز کشف شد این ساختمان ها چنانکه از بقایای آنها بر میاید جمعا سه کاخ مجلل بوده و در یکی از کاخها که پنج در بزرك داشته است پنج قبر وجود داشت .

آنطور که از این قبور بر میاید قوم عیلام‌مردگان‌خود رادر گورستان دفن نمیکرده‌اند بلکه در کف منازل خود حفره‌ای بعمق۲۰ تا ۲۵سانتیمتر وبطول شخص متوفی حفر میکرده و مرده را در آن دفن مینموده‌اند .در این پنج قبر تعدادی اسکلت اجساد و مقداری استخوان سوخته پیدا شد و از قرار معلوم عادت قوم عیلام بر

پروفسور «رومان‌گریشمان» رئیس هیئت حفاری فرانسوی

میگفته‌اند ومورد احترام و ستایش قوم عیلام بوده‌از زیرخاك‌سربرآورده و بتخانه ای که بر بالای یك برج عظیم بنا نهاده شده کشف گردیده است .

پروفسور رومان گریشمان گفت : عیلامها در سال ۱۲۵۰ قبل از میلاد در شوش زندگی میکردند و پادشاه آنان بنام «آنتاش گال» بوده است شهری که هم اکنون در نتیجه حفاری های مداوم در چغازنبیل شوش از زیر خاك بیرون آمده مانند زیارتگاه های امروز مورد احترام و ستایش قوم عیلام بوده و بنام شهر مقدس نامیده میشده است طوایف قوم‌عیلام از اطراف و اکناف برای زیارت‌باین شهر روی میآورده‌اند . در این شهر برج بزرگی از خشت خام بارتفاع۵۳ متر وجود داشته که هم اکنون بیش از ۲۵ متر از این برج باقی نمانده است برج مزبور دارای پنج طبقه

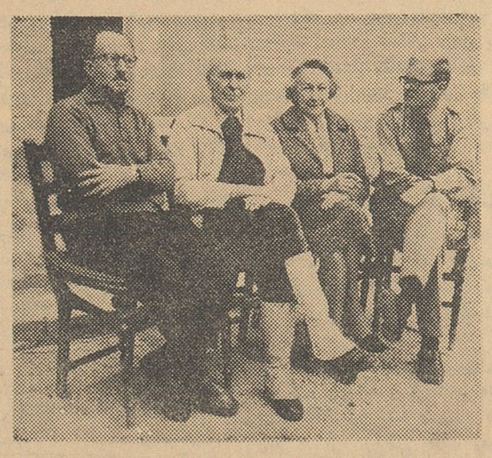

چندنفر ازاعضای هیئت علمی حفاری فرانسوی

خارجی و محافظ شهر بوده‌بیش‌از چهار کیلو متر طول داشته است. بین دیوار دوم و سوم اقوام‌وطوایف عیلامیها زندگی می کرده‌اند . پروفسور گرشمن گفت : طی

دروازه بزرك کاخ سلطنتی پادشاهان عیلام که به آن «دروازه شاهی» میگفتند

یك اطاق بزرك نشیمن و یك اطاق خواب ، یك آشپزخانه و یك حمام با وسائل وجود داشت کشف شد . حمام این‌ساختمان‌ها ازآجر وسیمان طبق اصول فنی معماری قدیم ساخته شده و برای فاضل آب آن هم‌لوله هائی از گل پخته بکار رفته است .

دیوار این حیاطها با رنك سرخ نقاشی شده و در های آن چوبی ولی پوسیده و فاسد گردیده است .روی هر یك از در های چوبی یك شیشه کدر کارگذاشته شده که‌این‌شیشه ها نمونه بارزی از صنعت ۳۵۰۰ ساله ایران است و معلوم میشود ۳۵۰۰ سال پیش ایرانیان بفن‌شیشه گری و شیشه بری آشنا بوده‌اند .

نزدیك سومین کاخ یك دروازه بزرك از زیر خاك سر برآورده که‌در دو طرف این دروازه دو برج مرتفع که با آجر های بزرك ساخته شده وجود دارد . روی آجر های این دو برج بخط میخی‌وبزبان عیلامی‌نوشته شده است «دروازه پادشاهی» .

از این دروازه بزرك یك راه‌بحیاط بزرك کاخ وجود داشته که آثار و بقایای ساختمان های بزرگی بطول ٦٥ متر در طرفین این راه بخوبی معلوم است و گویا این ساختمانها مخصوص اصطبل و ارابه های گارد پادشاهان عیلام بوده است .

نزدیك دیوار یکی‌از این سه کاخ سوراخ بزرگی بود که درون آن ۱۲ کوزه مرمرین پیدا شد و گویا این کوزه‌ها متعلق به‌بتخانه هاباشد.

پروفسور اضافه کرد که علاوه‌بر اینها تا کنون ۳٦۰ آجر در این ساختمانها پیداشده که بر روی آنها نوشته هائی بخط میخی و بزبان عیلامی منقوش گردیده و هم اکنون مشغول ترجمه این خطوط میباشیم.

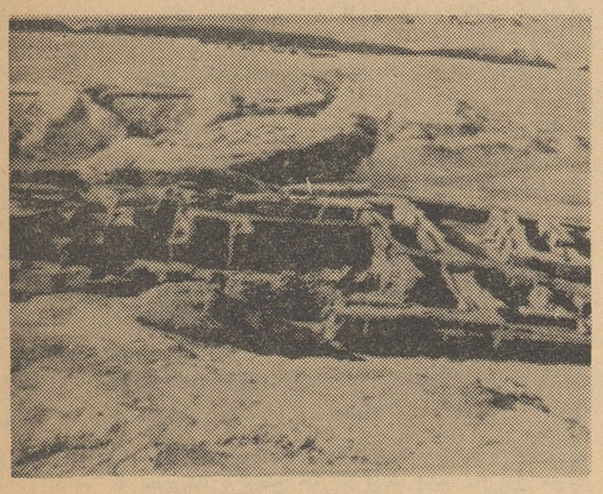

بقایای شهر مقدس عیلامیها که اززیر خاك سر برآورده است

نمایندگان اطلاعات درخدمت مردم

مردم شهرستانها بوسیله نمایندگان اطلاعات خواسته های خود را شرح میدهند

آستارا

آستارا بامراجعه بدفتر نمایندگی اطلاعات گفتند : بااینکه عیدآمدو گذشت ولی هنوز حقوق ومزایای بهمن واسفند ماه‌سال گذشتهٔ مابپرداخت نشده ومیترسیم فروردین ماه نیزبپایان رسد واز پرداخت حقوق‌ومزایای بهمن واسفندماه سال‌گذشته‌ماخبری نشود معلوم نیست‌تکلیف ما مامورین جنگلداری که فرسنگها دوراز شهر خوددراین منطقه مرزی انجام وظیفه میکنیم چیست ؟

گمیشان

جمعی ازفرهنگیان بخش گمیشان بدفتر نمایندگی اطلاعات آمدندو گفتند: دوسال از تاریخ‌تبدیل پایه استخدامی ماازپیمانی برسمی میگذرد وهنوز هم‌فوق‌العاده وحق‌تاهل ومددمعاش ماآموزگاران پرداخت نشده‌است بارها طی‌نامه وتلگراف از فرهنگ گرگان تقاضای پرداخت مطالبات خودرا کرده‌ایم وبما بخشنامه‌شده استکه دراینمورد مطلبه نکنید زیرا مطالبات شماپس‌از تامین اعتبار ازمرکز ووصول حواله آن پرداخت خواهد شد معلوم نیست این‌اعتبار چه‌وقت تامین میشود وکی‌حواله میگردد ؟

معلم‌کوه

نمایندگان کارگران و کسبهٔ معلم‌کوه بامراجعه بدفتر نمایندگی اطلاعات گفتند :حداکثردرآمد روزانهٔ ماینجاه شصت ریال‌است وبااین درآمد ناچیز چگونه میتوانیم برنج کیلوئی۳۰ریال وپیاز وسیب‌زمینی کیلوئی ده‌ریال خریداری ومصرف‌نمائیم. میگفتند: ماشمالی‌ها بخوردن برنج عادت‌داریم واز مصرف نان معذوریم بااین وضع چگونه میتوانیم این‌مایحتاج اصلی زندگی‌خود راتامین کنیم ؟آخر برای مافکری کنید وبرای تقلیل نرخ‌برنج دراینمنطقه اقدامی نمائید .

الیگودرز

عدهٔ زیادی از معلمین فرهنگ الیگودرز بدفتر نمایندگی اطلاعات آمدندو ضمن اظهارخشنودی ازاینکه قراراست برای یکسان شدن‌وضع استخدامی کارمندان آموزشی فرهنگ کلاس کارآموزی تابستانی تشکیل شود گفتند :

ازاینکه باتشکیل کلاس کارآموزی درفصل تابستان پایهٔ استخدامی‌ما تثبیت میشود یکدنیا متشکر وممنونیم ولی شمارا بخدا حالاکه‌این تصمیم را گرفته‌اید بیائیدو کلاس کارآموزی معلمین هرشهررا درهمان شهر تشکیل دهید. بماگفته‌اند که‌برای شرکت در کلاس مزبور هنگام‌تابستان بایدبه بروجرد برویم آخرماهم زن‌وبچه داریم ،متکفل‌مخارج زندگی‌چندین سر عائله هستیم چطور میتوانیم مدت سه‌ماه خانواده خودرا بامید خدارها کنیم وبرویم . شما که‌این احسان راکرده‌اید بیائید وتمامش کنید که‌گفته‌اند الاحسان بالاتمام .

معظم‌ترین کتابخانه استان کرمان

طی‌مراسمی بنام شاهنشاه بوسیله استاندارافتتاح شد

چندروز قبل‌طی مراسمی کتابخانه جدیدالتاسیس پرورشگاه صنعتی کرمان افتتاح‌شد دراین مراسم بنا بدعوت آقای نجفی مدیر کل فرهنگ عده‌ای ازفرهنگیان، رجال ومعاریف وروسای ادارات‌دولتی شرکت داشتند .ابتدا آقای نجفی ودوشیزه مهتاش اسفندیاری دربارهٔ کتاب واهمیت آن بطور مبسوط بیاناتی ایراد کردند وسپس آقای‌دبستانی درباره تاریخچه کتاب بیانات‌مفصلی ایراد نمود. آقای عبدالحسین صنعتی زاده‌موسس کتابخانه نیز گزارشی پیرامون تاسیس کتابخانه بیان داشت ودراین هنگام آقای‌دکتر معینی استاندار کرمان با قطع نوارسه‌رنك بنام شاهنشاه کتابخانه جدید التاسیس پرورشگاه صنعتی راافتتاح نمود . پس‌از افتتاح کابخانه کلیه‌شرکت کنندگان ازساختمانهای‌کتابخانه وکتابهای موجود بازدید کردند. این‌کتابخانه معظم‌بهمت وسرمایه آقای عبدالحسین صنعتی زاده تاسیس شده و بیش‌از یك‌میلیون تومان خرج‌ساختمان وخرید کتابهای آن شده است کتابخانه پرورشگاه صنعتی کرمان در این استان تنها کتابخانه معظمی‌استکه ازهر لحاظ‌بی‌رقیب میباشد اهالی ازاین اقدام خیرخواهانه آقای صنعتی‌زاده سپاسگزارند .

مقرون بصرفه نیست

قبلا خبری درباره تقاضای اهالی باسمنج مبنی بر تقاضای تلفن شهری درج شد حالااز شرکت سهامی‌تلفن ایران مینویسند طبق مقررات‌شرکت برای نصب‌مرکزتلفن شهری‌بایستی لااقل یکصد نفر متقاضی تلفن درهر منطقه‌ای وجود داشته باشد ولی‌بنا بگزارش اداره تلفن آذربایجان متقاضیان تلفن در باسمنج از پنج‌نفر تجاوز نکرده و با این ترتیب دائر نمودن تلفن شهری در آن قصبه بهیچوجه بصرفه‌وصلاح‌شرکت‌نیست

۲۰هزارنفر درمشهد

تعطیلات نوروز را بزیارت گذرانیدند

* **در هتلها و مهمانخانه‌ها جانبود وعده‌ای‌سرگردان‌ماندند**
* تعطیلات عید بیشتر از همه‌جا بمسافرین فرهنگی‌خوش گذشت
* **۱۳۰ نفر براثر حوادث مختلف مجروح شدند**

امسال ،شهرمشهد درایام تعطیلات عیدنوروز شلوغ تراز سالهای پیش بودواز چندروز به‌عیدمانده جنب‌وجوش کم‌نظیری دربازار وخیابانها بچشم میخورد. شوروشعف اهالی مشهددراین ایام نسبت بسالهای قبل‌کم سابقه بونوروبهمرفته مردم دل‌ودماغی داشتند ...

هجوم مسافرین

امسال علاوه‌بر مسافرین تهرانی، جمعیت کثیری ازاهالی شهرستانهای شمالی وسایر نقاط کشور به‌مشهد آمدند تاهم‌آستان مقدس حضرت‌ثامن‌ الائمه رازیارت کنندوهم تعطیلات عیدرا بااستفاده از آب وهوای لطیف ودل‌ انگیزاین شهر خوش بگذرانند ازروز شنبه بیست‌وششم اسفندماه‌علاوه‌برقطار عادی وسریع‌السیر، یك‌قطار فوق‌العاده نیز درخط تهران ـمشهد بکارافتاد تا مسافرین نوروزرا به‌این شهرستان برساند وشرکتهای هواپیمائی نیز برتعداد هواپیماهای خود دراین خط افزودند درایام تعطیلات عید درحدود سی‌هزار نفرمسافر واردمشهد شدندود رهمان روزهای اول‌عید، هتلها، مهمانخانه‌هاو مسافرخانه‌های این شهر اطاق‌خالی نداشتند وبهمین جهت عده‌ای از مسافرینی که‌دیرتر آمدند برای تهیه‌مسکن درکوچه‌ها وخیابانهای شهرسرگردان‌ماندند

تعداد مسافرین فرهنگی شهر زیادتر از سالهای پیش بودواز طرف فرهنك خراسان برای‌آنها در مدارس مسکن تهیه شدو آقایان محمدحسین‌نیا رئیس‌بازرسی فرهنك واظهری مسافرین فرهنگی راراهنمائی کردند وروبهمرفته میتوان گفت که‌در تعطیلات عید بمسافرین فرهنگی بیش‌از سایرین‌خوش گذشت .

مسافرین سرشناس

امسال عده‌ای از شخصیت های پایتخت‌و شهرستانها برای کسب‌فیض ازآستان قدس رضوی به‌مشهد آمدند تیمسار قطبی دائی‌علیاحضرت شهبانوی ایران واعضای خانواده ایشان وآقایان صفی‌الدین فاطمی عضو املاك پهلوی، گلشائیان مدیرشرکت کشتیرانی لوانت اکسپرس ، سرهنك محمدفهمی رئیس آجودانی شاهنشاه، سرتیپ حماسی، مدیرکل دارائی تهران، مهدی سرندشتی وعلی‌تاجبخش نمایندگان سابق مجلس شورایملی ، خانم‌صمصام بختیاری و خانوادهٔ صوفی که یکی‌از شخصیت‌های برجسته گیلان هستند، حبیبی کشتی‌گیر معروف وقهرمان جهان، فریور، نصراله‌فرود، فرزند آقای هیراد رئیس دفتر مخصوص شاهنشاهی وچندنفر دیگر جزو این‌عده بودند .در مراسم تحویل سال عده‌ای از اهالی مشهد پای سفره های هفت‌سین نشستند وجمع‌کثیری نیز درحرم مطهر حضرت رضاعلیه‌السلام بزیارت پرداختند .

حوادث

مهمترین حادثه‌ایکه درایام تعطیلات عید اتفاق افتاد وازگون شدن اتومبیل فولکس‌واگنی در ٦کیلومتری بجنورد بود و در این حادثه سرنشینان اتومبیل که ۷نفربودند همگی مجروح شدند .

ضمنا دراین چندروزه ۱۳۰نفر براثر حوادث مختلف مجروح گردیدند که‌همگی در بیمارستان سوانح مشهد تحت معالجه قرار گرفتند .

شکمو ! ؟

چهارتا دیزی آبگوشت خورد وبازهم گرسنه ماند

اگر روزی پنج من نان و ۸ دست کله پاچه نخورم میمیرم !

... این قصه رامن در کتاب دوم ابتدائی قدیم خوانده ام که : مردی بیك نانوائی مراجعه کرد و گفت:

-چه مبلغی بدهم و شکم خودرا با نان خالی سیر کنم ؟ نانوا هم حساب کرد که یکنفر آدم هر چه هم پرخور باشد بیش از مثلا یکمن نان نمیخورد . با این حساب گفت:

-قیمت دو من نان را بپردازد !؟ مرد گرسنه مبلغ درخواستی نانوارا پرداخ ت‌و کنار رودخانه بانتظار نان نشست .

نانوا یکمن نان کشید و نزد او گذاشت .مرد گرسنه نان را خورد و باز هم تقاضای نان کرد . نانوا یکمن دیگر نان بنزد او برد ومرد گرسنه آنرا هم بلعید و باز گرسنه بود .

.. سه من و چهار من نان هم‌شکم گرسنه آن مردرا سیر نکرد و نانواکه سرمایه‌نانوائی‌خودرابا این‌شکمخوارگی مرد گرسنه در معرض خطر میدید عصبانی شد و پرسید :

-تاکی نان میخوری ؟ مرد گرسنه اشاره برودخانه کرد . یعنی که :

-تا این آب در این رودخانه‌میرود شکم گرسنه من هم نان میطلبد !؟

***

خبر نگارمادربستان آباد مینویسد سر ظهربود که حسینقلی یکی ازاهالی قریه «قوزلو» از توابع بستان آباد در حالیکه چوبدستی خود را روی دوش گذاشته بود وارد کافه «سراب» واقع در سه راه بستان آباد شد و دستور ناهار داد . یك دیزی‌آبگوشت را بادوتا نان لواش خورد و دیزی دوم و پشت سرش دیزی سوم را هم سفارش داد ! حسینقلی در فاصله آماده شدن هر دیزی آبگوشت چندتا نان لواش را هم خالی میخورد و بعد از خوردن سومین دیزی آبگوشت باز هم از کافه چی یك دیزی دیگر آبگوشت تقاضا کرد . چون غذای آبگوشت کافه تمام شده بود کافه‌چی یك کاسه بزرگ ماست با چند تا نان لواش جلوی حسینقلی گذاشت و بعد از آنکه حسینقلی آنها راهم خورد باز هم تقاضای غذا کرد !؟ صاحب کافه که از این جریان مبهوت مانده بود تقاضای حسینقلی را رد کرد و گفت :

-دیگرغذا نداریم. حسینقلی‌صورت حساب غذای خودرا خواست‌وهمینکه فهمید باید ۸ تومان بابت این غذا ها بپردازد داد و فریادش بلند شد که :

-من هنوز سیر نشده ام ، آنوقت تو میگوئی باید ۸ تومان بدهم ؟نزدیك بود بین حسینقلی و صاحب کافه سراب بستان آباد برسر این موضوع دعوا شود که یکی از مشتریان کافه ۲۰ریال‌بابت حساب حسینقلی‌پرداخت و کافه چی هم با صرفنظر کردن‌از یك تومان‌پول غذای خود ، پنج‌تومان هم‌از خود حسینقلی گرفت ومشاجره خاتمه یافت .

حسینقلی وقتی میخواست از کافه بیرون برود بکافه چی گفت : مرد حسابی، من اگر روزی چهار پنج‌من نان و هفت هشت دست کله پاچه نخورم از گرسنگی میمیرم . آنوقت تواز اینکه من چهار تادیزی آبگوشت خورده ام تعجب میکنی ؟ میترسی پولش را نپردازم ؟ تو میخواستی شکم مرا سیر کنی هرچه میخواستی بتو میدادم .

رئیس هیئت کشتی

اخیرا آقای سروان میرسلیمی‌رئیس اداره راهنمائی ورانندگی قم «عکس بالا»بریاست هیئت کشتی آن شهرستان تعیین گردید . مشارالیه بامشغله فراوانی‌که داردامور کشتی شهرستان‌قم‌را نیز بنحو مطلوبی‌اداره مینماید وورزشکاران و کشتی‌گیران این شهرستان ازفعالیتهای وی کمال رضایت را دارند .

برق گرفتگی

پریروزیکی ازکارگران کارخانه‌قند اصفهان بنام‌سید محمد دردشتی بر اثربرق گرفتگی جان سپرد . گرچه آقای سلطان‌مراد بختیاربرای معالجه و نجات سید محمد فعالیت‌زیادی مبذول داشت ولی متاسفانه مصدوم بعلت ناراحتی شدید جان‌سپرد.

جنازه وی پس از انجام تشریفات‌قانونی مدفون گردید .

بضرب چند گلوله تفنك

پدر وپسر را ازپای درآورد ومتواری‌شد

خبرنگار مادر کنگاور گزارش میدهد چندروزقبل حاج‌شیرویه یکی‌از خرده مالکین قریهٔ «ولاشجرد»از توابع کنگاور تراکتوری اجاره کردو همراه باپسرش قنبر آنرا تانزدیکی قریهٔ ولاشجرد آورد. حاج‌شیرویه تراکتور رادر خارج‌قریه گذاشت وباتفاق پسرش بخانه رفت تامقداری وسائل کشاورزی بردارد وباتراکتور بصحرا برود ومشغول شخم‌زدن مزارع خودبشود ولی همینکه بسراغ‌تراکتور آمد مشاهده کردکه مرتضی تکلو یکی‌از جوانان قریه پشت فرمان تراکتور نشسته ومشغول رانندگی است‌حاج شیرویه باو اعتراض کردو مرتضی هم‌که عصبانی شده‌بود باچند گلوله تفنك خودحاج شیرویه وپسرش قنبر راازپای درآورد وتراکتور رابراه انداخت ومتواری‌شد. بقراراطلاع مرتضی تراکتور رادرقریه «بره‌فراق» کنگاور جاگذاشته وفرار کرده‌است. جنازهٔ این‌پدرو پسر باانجام تشریفات قانونی بقم حمل شد تادفن شود فعلابرای دستگیری قاتل فراری فعالیت میشود .

جوان‌ناخلف پدرومادرخودرا بضرب چاقومجروح کرد

حالا این‌جوان درزندان‌ووالدینش در بیمارستان بسر میبرند

نیمه‌شب چندشب قبل ۱۸ساله جوان ناخلفی ازاهالی «سورك» بنام محمدعلی فرزند خانعلی پدرومادر خودرا بضرب چاقو مجروح‌نمود و فرار کردولی همانشب دستگیر گردید وحالا در زندان شهربانی شهرستان شاهی بسر میبرد .

خبرنگار مادر سورك مشروح جریان را چنین گزارش میدهد، مدتهابود که محمدعلی باوالدین خود بنای ناسازگاری گذاشته‌بود وهمیشه بهانه جوئی‌میکرد. یکهفته‌پیش سه هزارریال نقدینهٔ پدرش را از گوشهٔ صندوق ربود وفرار کردولی‌پدرش باکمك خویشاوندان‌خوداو رادرشهرشاهی دستگیر نمودو پول‌را ازوی‌گرفت. محمدعلی دیگر بخانه برنگشت وپدرش خوشحال بود که‌از شر بچه‌ناخلف خود راحت‌شده است. ولی‌نیمه شب چندشب قبل هنگامیکه همه‌اهالی سورك درخواب بودند محمدعلی آهسته بخانه برگشت وباطاق پدرش رفت وبا چاقو ویرا مجروح‌نمود. مادر بیمار محمدعلی نیز که‌ازخواب بیدار شده‌بود بضرب چاقوی پسرناخلفش مجروح شدو محمدعلی متواری گردید اما همانشب بوسیله‌خویشاوندانش دستگیر شد وبزندان شهربانی شاهی تحویل گردید حالا محمدعلی درزندان ووالدینش در بیمارستان پهلوی شاهی بسر میبرند .

«بینی الکترونیك» هم ساخته شد

مبارزه بر علیه آتش سوزی در شهر های بزرك مسئله اساسی وخطیری است و از تمام وسائل علمی دراین راه استفاده میشود . حریق مخصوصا مغازه های بزرك و انبار هاو کشتی‌ها را تهدید میکند . در کشتی هاباآنکه برروی دریای آب شناورند مبارزه با حریق بسیار مشکل است و تنها راه چاره اینستکه محوطه آتش سوزی را محدود سازند و باسرعت خودرا به نزدیکترین بنادر برسانند .

اخیرا راه دیگری پیدا کرده‌اند و گاز کربنیك موتور خودکشتی رابروی شعله های آتش سرازیر میسازند . چشم الکترونیك که در تلویزیون و برای کنترل در آسانسور و گاراژ از آن استفاده میشود هم وسیله‌بسیار خوبیست برای کنترل حریق . چشم الکترونیك را در مراکزی‌که درمعرض خطر حریق هستند کار میگذارند و آنرا بیك سوت خطر وصل میکنند و یك نور افکن کوچك امواج خورا از فاصله دور باین چشم الکترونیك میتاباند . اگر حریقی اتفاق بیفتد و مقدار بسیار کمی دود ایجاد کند همین مقدار کم دود جریان نور را به بچشم الکترونیك قطع میکند و سوت خطر بصدا در می‌آید و درنتیجه‌میتوان بسرعت از توسعه حریق جلوگیری کرد . این وسیله بخصوص‌درکشتی‌ها مورد استفاده قرارمیگیرد .

بینی الکترونیك

این بینی الکترونیك که اخیرا ساخته شده دارای شامه بسیارحساسی اسـ تو بمحض آنکه حریق شروع گردد و بوی دود بلند شود بینی الکترونیك شروع بکار میکند و سوت خطر را بصدا درمی‌آورد . حساسیت این دستگاه نسبت‌بحرارت و دودبقدری است که شعله یك کبریت از فاصله سه متری آنرا بکار میندازد . منتهی باید جریان هوا را طوری تنظیم‌کرد که حرارت و دود مستقیما به بینی الکترونیك بتابد .

بدین ترتیب ملاحظه میشودکه بشر در راه بهبود زندگی خود از هیچ نکته کوچك طبیعت هم ندیده نمیگذرد .

سرویس‌علمی‌خبرگزاری فرانسه

۳۶ بار مرد وزنده شد

اخیرا مرد ۸۷ ساله‌ای در یکی از بیمارستانهای ملبورن تحت عمل جراحی قلبی قرار گرفت ودر حین عمل که‌بسیار سخت وپیچیده بود ۳۶ بار مرد و باز زنده شد . گاهی قلب او تا ۳۰ ثانیه ازکارمیافتاد وآثارحیات دروجود او کاملا ازبین میرفت ولی سرانجام عمل جراحی باموفقیت انجام شد ومرد پس‌از آنکه ۳۶بارجان داد دوباره عمر تازه یافت .

مستی وراستی

اتومبیلی که سه نفر مست سوار آن بودند بشدت با یك درخت تصادف کرد . مامورین پلیس بلافاصله سر رسیدند و از سرنشینان پرسیدند که کدام یك اتومبیل را میراندید ؟ یکی از مستها جواب داد :

ـ راستش را بخواهیدهیچکدام پشت فرمان نبودیم . چون‌هرسه نفر روی صندلی عقب اتومبیل نشسته بودیم .

اولین آسمانخراش لندن

شهرداری‌لندن‌اخیرا اجازه ساختمان یك‌بنای پنجاه طبقه‌را صادر کرد .باین ترتیب‌برای‌نخستین‌بارپایتخت‌انگلستان دارای یك آسمان‌خراش ۱۹۸ متری خواهدشد .

هزینه این آسمان‌خراش هشتاد میلیون برآورد شده‌است .

دانستان روز

نوشته : آندره بیرابو — ترجمه: منصور مصلحی

حسادت

آقای گراین کارهایش راتمام کرده بودو میخواست ازمدرسه خارج شود . چندتا از مادرها کنار درمدرسه درانتظار فرزندانشان بودند. یکی از آنها بعداز اینکه پسرش رابوسید لحظه‌ئی باتردید به‌آقای گراین نگاه کرد وآنوقت باونزدیك شدو گفت :

ـ آقا !براستی پسرمن شاگرد زرنگی است ؟

ـ بهترین شاگردهاست . خودشما همیشه نمره های عالی اورا دیده‌اید .

ـ آه !

مادراین «آه!....»رابالحنی عجیب گفت . آنچنان عجیب که‌آقای گراین از اوپرسید :

ـ مگرشما از موفقیت پسرتان خشنود نیستید ؟

ـ ازیك طرف چرا موضوع باعث افتخار من‌است .ولی از طرف دیگر....

مادر در اینجانگاهی بفرزندش که کمی دورتر سرگرم بازی بایکی‌از دوستانش بودکردو بعد با صدائی آهسته بحرفش ادامه داد:

ـ آه !ایکاش زندگی قضیه ساده‌ئی بود ! ولی متاسفانه‌این‌طور نیست !میدانید آقا این پسر کوچولو فرزند شوهر من نیست . من این بچه را قبل از ازدواج با او داشتم . ولی شوهر من‌مردخوبیست بااینکه ازاین جریان باخبر بود با من عروسی کرد وبانهایت مهربانی فرزندمرا در آغوش پدرانه خود پذیرفت .ولی ازوقتیکه‌این کوچولو بمدرسه آمدو مرتباشاگرد اول شد همه چیز عوض‌شد. این بچه باهوش شوهرم رابااین فکر میندازد که‌این ذکاوت ازآن خود اونیست بلکه میراث مرد دیگری است واین فکر تمام‌رگهای بدن اوراپر از حسادت میکند. آه !آقا هروقت که ژوژو بخانه می‌آید و نمره‌های عالیش رابشوهرم نشان میدهد او ابرو درهم میکشد . رنگش می‌پرد وبهانه های مسخره‌با من مشاجره‌میکند .

او پیش خودش فکرمیکند :مردیکه فرزندی چنین باهوش بیادگار گذاشته قطعا آدم فوق‌العاده‌ای بوده وآنوقت گمان میکند که‌من هنوز هم آن‌مردرا دوست‌دارم ... من اینرامیتوانم قسم بخورم که فرصت نکردم بهوش وذکاوت آن مردپی‌ببرم .اوخیلی زود مرا ترك‌گفت ... وخاطره‌اش هم از ذهن من محو شده‌است .ولی شوهرم این حرف رابارو نمیکند و کم‌کم تنفر اونسبت بژوژو زیادتر میشود. چه‌بدبختی بزرگی ! چه‌باید کرد؟ من‌همیشه سعی‌میکنم دفترچه نمرات ژوژو رامخفی کنم .ولی شوهرم این‌جریان راحدس میزندو بیشتر عصبانی میشود .»

دراینجا مادرساکت شد چون فرزندش بسمت اومی‌آمد وبعداز لحظه‌ئی آهی کشیدو گفت : «افسوس که‌زندگی مسئله ساده‌ئی نیست !»

آنوقت از آقای گراین خداحافظی کردو با بچه‌اش ازمدرسه بیرون‌رفت ...

ماه‌بعد امتحان انشاء بود وژوژوی کوچولو بازهم بهترین نمره راگرفت .

فردای‌آنروز موقعیکه آقای گراین واردکلاس شد توجهش بلکه‌ئی که‌نزدیك چشم ژوژوروی گونه‌اش نقش بسته‌بود جلب شد . میخواست باخشم وغضب اورا بیرون‌بفرستدتا صورتش را بشوید ولی‌ناگهان‌متوجه شد که‌این لکه دراثر ضربتی پیداشده است . پرسید :

ـ ژورژو این لکه چیست ؟

ـ هیچ‌چیزی نیست آقا ... زمین خوردم ..

ژوژو موقعیکه این‌حرف رامیگفت سرش رابزیر انداخته بود . گراین بیاد حرف مادر ژوژو درباره شوهرش افتادکه میگفت:«....کم‌کم تنفر اونسبت بژوژو زیاد تر میشود....» آه! حالا معلوم میشد که این تنفر باوج خودرسیده است ....

آقای گراین احساس کردکه اندوه ترحم قلبش را پر کرده است.

درامتحان انشای ماه‌بعد ژو ژودربین سی‌نفر شاگرد چهاردهم‌شد.

آقای گراین موقعیکه نمره هارامیخواند جرئت نکرد بژوژو نگاه کند. آخراو مخصوصا نمره کمی‌باین کوچولو داده‌بود ودلش نمیخواست نشانه‌های اندوه وتاثر وشایدهم دلشکستگی رادر چشم های بیگناه او ببیند... .

در تمام امتحانات بعدی ژوژو شاگرد متوسطی بود ، و هیچوقت نمره درخشانی نگرفت موقعیکه تعطیلات شروع شد روزی آقای‌گراین بامادر ژوژو ملاقات کرددر چهره مادر ژوژو علامت آرامش دیده میشد وبه‌آقای گراین گفت: «خیلی خوشحالم که‌ژوژو امسال جایزه‌نگرفت چون اینکار غوغائی درمنزل مابراه میانداخت» .

آقای گراین دیگر نتوانست جلوی خودش رابگیرد وگفت :

«بلی خانم. جایزه نگرفت وغوغائی هم‌بپانشد . ولی آیا فکر نمیکندکه این ژوژو، این پسرك با هوش درگرداب نومیدی فرو رفته است .

ژوژو موقعیکه نمره های بدی گرفت فکر کردکه‌گناه از تنبلی خوداوست. وبهمین‌جهت تلاش بیشتری کردولی بیفایده بود . آنوقت عصبانی ونومیدشد ... وبعد دیگر همه‌چیز رارهاکرد. درآخرین امتحان نمره بسیاربدی گرفت ولی این‌بارحقیقتا سزاوار این نمره‌بود.»

این حرفها چون زخمی بدل مادر ژوژوگران آمد. در بین‌خوشبختی شوهرش وسعادت فرزندش یکی‌را انتخاب کرده‌بود ولی انتخابی که دراو جزاحساس شرم نمیتوانست برانگیزد ....

پایان

فاتح اورست باسه فرزندخردسالش سوار بریك ارابه‌قدیمی ازشیکاگو به‌آلاسکا میرود

سر ادموند هیلاری فاتح قله از شیکاگو به آلاسکا وبرگشت . اورست‌تصمیم به یك مسافرت‌جدید گرفته است . برنامه این مسافرت تازه عبارتست از یك سفردو ماهه که‌با سه فرزند آنها که هفت سال ، پنج سال و سه سال دارند .وسیله حمل و نقل آنها یك ارابه می باشدکه بیشتر، واه را با آن خواهندپیمود. سر ادموند هیلاری هفته قبل در نکته جالب‌توجه همراهان او دراین سفر استفاده میشود . حریق مخصوصا مغازه های بزرك و انبار هاو کشتی‌ها را تهدید میکند . در کشتی هاباآنکه واشنگتن راجع به مسافرت تازه‌خود اینطور گفت : من در این سفر تعطیلات بسیار لذتبخشی را با خانواده‌ام خواهم گذراند .لایف

امروز درجهان سینما ، امروز درجهان سینما ....

«ساعت کودکان»

کارگردان این فیلم «ویلیام‌وایلر» تاکنون هنرپیشگان زیادی را بشهرت وجایزه اسکار رسانده است

فیلم ساعت کودکان بعداز فیلم بن‌هور اولین فعالیت‌سینمائی ویلیام وایلر کارگردان شهیر عالم سینماست این فیلم درباره دوخانم جوانی‌است که یك‌مدرسه دخترانه را اداره می‌کنندومربوط‌بحوادثی است‌که دراین مدرسه اتفاق می‌افتد . نقش این‌دو دختر جوان را هنرمندان مشهور هولیوود اودری هپبورن وشرلی مك‌لین اجرا می‌کنند. دودختر کوچك بنام های‌کارن بالکین وفی‌نیتر رلهای اصلی این‌فیلم را دارند .

ویلیام‌وایلر تاکنون شخصا سه جایزه اسکار رابخاطر کارگردانی فیلمهای «خانم مینیور» ، «بهترین سال‌های‌زندگی‌ما» و «بن‌هور» برده‌است‌و تعداد هنرپیشگانی که‌درفیلم های‌او شهرت یافتند وارزش های جهانی کسب کردند گیج‌کننده است :چارلتون هستون ،فردریك مارچ ،گریر گارسون ،بت دیویس، اولیویا دوهاویلاند، اودری‌هپبورن، والترزبان، برل آیور، هیوگریفیت وتزارایت همه شهرت جهانی خودرا مدیون فیلم‌ها وکارگردانی برجسته ویلیام وایلر هستند .

ویلیام وایلر اظهار میدارد: عمل کارگردانی رامرهم خیلی بد تعبیر وتفسیر می‌کنند . بعضی‌ها فکرمی‌کنند کارگردان فقط‌باکارهای مکانیکی فیلمسازی مثل دوربین، عکسبرداری ، سناریو، موسیقی و غیره سروکار دارد.

کسانیکه‌کارگردانی رااز بازی کردن‌جدا میدانند اشتباه‌بزرگی می‌کنند ،زیرا اولین ومهمترین کار کارگردان بازی وحرکت است. کارگردان باید خوداشخاص فیلم‌را بسازد. بعقیده من بزرگترین‌وظیفه کارگردان راهنمائی مغز هنرپیشه است بطریق صحیح‌وبرای تفکر صحیح .

سینه‌موند

شیطان هرگز نمی‌خوابد

شیطان هرگز نمی‌خوابد فیلم تازه‌ای است باشرکت ویلیام هولدن ،کلیفتن‌وب و هنرپیشه زن چینی فرانس نوی ین.که دردست تهیه میباشد .

داستان فیلم درچین اتفاق می‌افتد ومربوط بیك میلیونر مذهبی است‌که همراه دوستش ویك دختر چینی‌در زندان چینی‌ها شکنجه می‌بینند .

این‌فیلم درکمپانی فوکس قرن بیستم تهیه‌شده ،کارگردان وتهیه کننده آن لئومك‌کاری‌است .

لایف

المپیك موسیقی

صدوپنجاه ونه موسیقیدان از سی ودو کشور جهان‌منجمله آمریکاوشوروی‌درمسابقات‌چایکوفسکی‌درمسکوشرکت‌میکنند

مسابقات موسیقی چایکوفسکی که در مسکو برگزار میشود در شمار مهمترین وقایع هنری سال میباشد . دراین دوره از مسابقات که از اوایل آوریل آغاز میشود صدو پنجاه و نه موسیقیدان از ۳۲ کشور جهان‌شرکت میکنند . این مسابقات تا ۶ مه‌ادامه خواهد یافت . شوستاکوویچ آهنگساز معروف شوروی ریاست کمیته‌تشکیلات کنگره را برعهده‌دارد .شوستاکوویچ اعلام داشت که ۶۶ پیانیست و پنجاه و یك ویلونیست و چهار نوازنده ویلونسل در مسابقات امسال شرکت میکنند . آمریکا سی و دوموسیقیدان و اتحاد شوروی ۲۸ موسیقیدان برای شرکت در مسابقات معرفی کرده‌اند . مسابقات دارای سه هیئت داوری‌مختلف خواهد بود که بر مسابقات پیانو ، ویلن و ویلونسل قضاوت خواهند کرد. از جمله قضات پیانو میتوان امیل گیلزپیانیست‌شوروی، ایگورمارکویچ رهبر ارکستر سوئیس را نام برد .

خبرگزاری فرانسه

درلندن لباس‌بومیان آفریقا مد روز شد

مرد عشایری اهل کنیا که‌لباسی از پوست میمون به تن کرده و آقای دیگری که لباس اروپائی‌بتن دارد بدون آنکه خود متوجه تغییر سریع رنك و سبك لباسها در خیابانهای لندن باشند ونگاهی به یکدیگر بیاندازند از کنار هم رد میشوند .

از سالهای نزدیك بشروع‌جنك جهانی دوم مردم انگلیس شروع به اقتباس لباس افراد بومی در مستعمرات افریقائی خود کردند. البته مردان انگلیسی بهمان‌سرعت بومیان افریقائی لباس های بومی‌را اقتباس نکردند. معذلك افزایش رفت‌و آمد نمایندگان ملل‌افریقائی به‌انگلیس بالاخره تاثیر خود رادر سلیقه جویندگان انگلیسی مدهای نو برجای گذاشت . چندی پیش نمایندگان ۱۴ تحت الحمایه افریقائی انگلیس برای مذاکره در باره کسب استقلال ممالکشان‌وارد لندن شدند و شگفت آنکه بعد از ورود این میهمانان انگلیسی‌هائیکه لباس های افریقائی بتن میکنند بیشتر شده‌اند . «لایف»

پزشك مخصوص چرچیل راز سلامتی اورا فاش‌میکند

دکتر لرد موران سالهاست که پزشك مخصوص سر وینستون چرچیل می‌باشد . یکبار از دکتر موران پرسیدند چکار میکند که این بیمار پیرش در چنین شرایط بسیار خوب بدنی بسر می برد . دکتر موران جواب داد : با دقت مواظب رژیم غذائی او هستم .

سئوال کننده از جواب دکتر بسیار تعجب کرد . زیرا چرچیل همیشه آزادانه و بدون مراعات‌رژیم خاص غذا میخورد . دکترموران که تعجب او را دید گفت : بله ، من مواظب هستم که او هر بار چه غذائی میخورد ،وبعد همان رابرای خودم سفارش میدهم . پاری‌ماچ

زندگی ارنست همینگوی

بقلم «لی سستر همینگوی» برادر او

پاورقی آینده اطلاعات

جمیله بوپاشا

دختر پیکارجوی الجزایر

نویسندگان : سیمون دوبووآر ـ ژیزل حلیمی

مترجمان : م. تاراجی ـ ح. پویان

ـ ۲۳ ـ

باخودم میگویم : عجب مخمصه بزرگی است . باید شلاق‌کش حمله کرد و حتی باید تهدید نمود .

تمام فکر و ذکرم این است‌که باید دراحاله دادرسی توفیق یافت چون این‌کار مجال خواهد دادکه تشریفات امانی پرونده در دفترمحکمه انجام شود . فرصت خواهیم یافت به پاریس باز گردیم و در آنجا «علم‌شنگه» و سروصدا راه بیاندازیم .

اگر جمیله تنها به استناد اعترافاتش محکوم شود دیگر کار از کار خواهد گذشت . درمقابل عمل انجام شده‌ای قرار خواهیم گرفت که رسیدگی به تحقیقات قلابی و جبرآمیز مقامات انتظامی و مجریه ، و پرونده سازان را بسیار دشوار خواهد ساخت .

درپایان اظهارات خود اضافه میکنم :

ـ باید بعرض دادگاه برسانم‌که هرگاه قضات محترم عقیده بر رد تقاضای احاله دادرسی و لزوم صدور حکم درباره جمیله بوپاشا داشته باشند ، بدون آنکه نامبرده توانایی دفاع کامل و آزادانه از خود را داشته باشد ـ دراینصورت اینجانب دفاع از موکله موردبحث را برعهده نخواهم گرفت ... حتی به منظور آنکه جانب حزم و احتیاط را بیشتر رعایت کرده باشم وبرای آنکه تنها حضور صرف من در دادگاهی که با اوصاف فوق‌الاشعار تشکیل میشود انجام این دادرسی غیرقانونی را موجه نسازد ، فورا از در دادگاه بیرون خواهم رفت .

من از آقای رئیس کانون وکلای الجزایر درخواست کرده‌ام تا باتوجه به وضع حقوقی بخصوصی‌که دراین دادگاه دارم ایشان نیز در جلسه حضور یابند ....

رئیس دادگاه حرفم را قطع میکند :

ـ او کجا است ؟

مسیو «لاکیر» ، رئیس کانون وکلای الجزایر سلانه سلانه وارد میشود . نگاهی زورکی بروی من میاندازد وسپس بطرف مقر ریاست دادگاه میرود و اظهاراتی درتائید تقاضای من دایر براحاله دادرسی عنوان مینماید .

البته برای آنکه خودرا بری‌الذمه جلوه دهد تصریح میکندکه این عمل را طبق درخواست آقای «آریقی» رئیس کانون وکلای پاریس انجام داده است .

مسیو لاکیر نمی‌تواند جلوی زبانش‌را بگیرد واضافه نکند که اعضای جبهه نجات‌ملی خرخره سربازان فرانسه را میدرند ،که جمیله «بوهیرو» ویا جمیله بوپاشا ازنظر او علی‌السویه هستند ،که وکلای مدافع الجزایری با احساسات جریحه‌دار شده‌ای‌که از این جنك‌دارند، وظیفه خودرا انجام میدهند !..

محیط دادگاه بنحوی نامحسوس عوض میشود . درابتدای مداخله رئیس کانون وکلای الجزایر قضات نظامی باتوجهی آمیخته به نزاکت گوش میدهند . همه آنها از نحوه طرح قضیه وشیوه صحبت در باره دفاع ازطرف‌ماکه مدعی و خواهان «احقاق حقوق حقه و مقدس قانونی» واحترام به حق دفاع آزادانه وکامل متهم هستیم ، اندکی به شگفت در می‌آیند.

حالا دیگر هیجان والتهاب اعضای دادگاه را فرا میگیرد . همه آنها بدون پروا و پرده‌پوشی بررئیس کانون وکلای الجزایر خرده میگیرندکه چرا «احساسات و سیاست» را درآراء خود دخالت میدهد . فضای دادگاه را طنین فریادهای غیرمنتظره وحاکی از هماهنگی توطئه‌آمیز قضات، مالامال کرده است .

پیروزی

صحنهٔ تقریبا مضحکی است . من درحالیکه اندکی عقب‌نشینی کرده‌ام ، تحول اوضاع را درجلسه دادگاه خیلی ساکت تعقیب‌میکنم . احساس مقدس کسی را دارم‌که خودش خارج از دایره دردسرها است.

کمیسر دولت ، یعنی سرکار «سویار» فرمانده که قیافه آرام دروغی دارد ، لبخند میزند . وقتی رشته سخن را به او میدهند شدیدا با احاله دادرسی مخالفت میکند ، ومیگوید :

ـ دختر تروریست باید محکوم شود ، دلایل منعکس شده در پرونده برای محکومیت او کاملا کافی است . غرض اصلی از دفاع او ووکیل مدافعش جز انجام مانورهای حساب شده برای به جر وبحث کشاندن دادگاه نیست ...

رئیس دادگاه چندکلمه قلنبه و پرطمطراق بارئیس کانون وکلای الجزایر حرف میزند .

طبق درخواست من دادگاه تنفس میدهد . افراد گارد اسلحه‌شان را برخ ما میکشند و پیشفنك میکنند ، افسران احترام نظامی بجا می‌آورند و هنگامیکه وارد اطاق مخصوص شور میشوند تا خودرا برای صدور رای آماده سازند ، کلاه‌های کپی را روی سرشان میگذارند.جلسه دچار تعلیق میشود .

من خودم را به جمیله که چشمانش برق میزند وتمام مباحثات دادگاه را تا آن لحظه دنبال کرده نزدیك میشوم : چهره‌اش بشاش و متبسم است و مراتب اعتمادش را نسبت به من برزبان می‌آورد .

از نظر مستحفظین دادگاه این عمل جمیله جرم است ونابخشودنی است واین موضوع را به او گوشزد میکنند .

من بلافاصله مداخله میکنم و فورا جروبحث تندی درگیرمیشود.

هنگامیکه صدای گوشخراش زنك پایان تنفس و تشکیل مجدد جلسه دادگاه را اعلام میکند بار دیگر سکوت و آرامش در فضای‌سالن برقرار میگردد .

جمیله میخواهد آخرین کلمه را هم برزبان آورد : درهمان‌حالیکه پشت نیمکتش نشسته بصدای بلند میگوید :

ـ اگر وکیل مدافع من برود ، من نیز بیرون خواهم رفت !..

نگهبانان که از شدت خشم خونشان به‌جوش آمده دیگر وقت جواب دادن به دختر الجزایری را ندارند .

رئیس دادگاه شروع به‌قرائت حکم میکند :

ـ بنام ملت فرانسه ...

قضات بعلامت احترام برپا میخیزند .

من درحالیکه برپا ایستاده‌ام جمیله را می‌پایم . او صورتش را بطرف منبر دادگاه برگردانده ، ونگران است ...

رای دادگاه اعلام میشود :

بااحاله دادرسی موافقت شده است !

جلسه پایان میپابد . جمیله به سلول خود در زندان باربروس باز میگردد ومن به‌هتل میروم . درآنجا مادرجمیله و خواهرش نفیسه طبق قرار قبلی منتظرم هستند .

صبح فردا ، هنگامیکه بار دیگر او را دربار بروس ملاقات میکنم، تغییراتی راکه درعرض چهل و هشت ساعت در او حادث شده خیلی‌با وضوح میتوانم ببینم .

جمیله‌ایکه در روز ورود من به الجزیره حالت کوفته‌ای داشت وآن قدر نچسب بود ، حالا قوه انبساط فراوانی پیدا کرده ، راز دل میگوید و ستیزه‌جو شده است . میخواهد بداندکه «بعد» چه خواهدشد؟ بعداز بازگشت من به‌پاریس چه‌کسی انیس و مونسش خواهد بود؟

ناتمام

برنامه آینده سینما های

رادیو سیتی ـ سعدی ـ سهیلا ـ آسیا

برنامه آینده سینما های

اسپارتاکوس، ده فرمان، بن هور و اینک عظیمترین اثر تاریخ سینما را ...

متروگلدوین مایر هدیه میکند:

METRO GOLDWYN MAYER
Presents

THE COLOSSUS OF RHODES

STARRING
Rory CALHOUN

GEORGES MARCHAL

LEA MASSARI

آخرین روزهای رُود

«غول جزیره رودس»

باشرکت:
روری کالهون

ودرنقش داریوش سردار ایرانی

ژرژ مارشال

لئا ماساری

تکنی راما، رنگی درخشان، دوبلدبفارسی

نخستین فیلم بزرگی که در تهران بلیط آن ازروز اول بقیمت معمولی فروخته میشود

چند خبر جالب

* این مردها و آقا پسرهای ایرانی چه نیپ زنی را دوست دارند واز زندگی چه میخواهند؟

موضوع بسیار حساس و جالبی است ، چند تن نویسنده معروف برای تهیه این مطلب دو ماه وقت صرف کرده و با ۱۹۰۰ مرد جوان ایرانی مصاحبه کرده‌اند.

*رقص تولیست غوغا میکند ، راستی این رقص عجیب و غریب که رقص پیچ و تاب نام گرفته است چگونه بوجود آمد ؟ اکنون دراروپا لباس تولیست . کفش تولیست و چیزهای دیگر میفروشند ... اروپا را تولیست فرا گرفته است .... سازنده ومبتکراین رقص چه میگوید؟ جوانان چه عقیده دارند ؟ پیرمردان وپیر زنان چه میگویند؟

*شما هرگز اطلاع ندارید که ساکنان کرات دیگر قرنها پیش با بمب اتم به کره ما حمله ور شدند، آنها چند شهر عظیم رانابود کردند.. یك دانشمند معروف انگلیسی این ادعا را کرده و با مدارکی که بدست آورده است ثابت میکند که ساکنان کرات دیگر به کره خاکی ما حمله ور شده‌اند... او همچنین ثابت میکند که درکرات دیگر موجوداتی زندگی می کنند...

* خانمها .اینجا خانه کریستیان دیور است ... واینهم آخرین مد بهاره میباشد ...

بیائید باهم از خانه دیور دیدن کنیم . در اینجا یك طرح ساده سه‌میلیون تومان قیمت دارد...خانه بسیار تماشائی است وبی‌شك عجائب آن مورد توجه شما قرار خواهد گرفت.

* یکی از مجلات معروف اروپا همه هفته خاطرات یکی از شخصیت های معروف جهانی را چاپ میکند هفته گذشته این مجله خاطرات ژاکلین کندی بانوی اول آمریکارا بقلم خودش منتشر کرد..این مجله درماه گذشته خاطرات گریس کلی ملکه موناکو ـ مادر سوفیالورن ـ الزاماکسویل ، فضول شماره یك هالیوود را منتشر کرده بود.

*«چلو آلنسو» رقاصه معروف و ستاره سینما هفته گذشته چندروزی درتهران بسر برد، خبرنگار ما توانست نیمساعت پای صحبت او بنشیند ، او درباره زن، مد، سینما نویسندگان ، عشق، ازدواج وهزارو یك‌چیز دیگر حرف زد. حرف های بامزه وبیمزه که خالی از لطف‌نیست

* شما استاد سعید نفیسی را می‌شناسید ، باآزاده ستاره سینما هم آشنا هستید واورا در فیلم های ایرانی دیده‌اید ... استاد و ستاره سینما و نیز خبرنگار اطلاعات هفتگی دوشیزه منصوره ایزدی سه‌تائی درباره مسائل مربوط به دختران وپسران بحث بسیار جالبی کرده‌اند .. بحثی که بدرد زندگی میخورد و مسلما مورد توجه شما قرار خواهد گرفت .

* کاشان ، شهری است مانند یك مروارید درشت .. شهری‌است باگنبدهای فیروزه‌ای و عقربهای جرار ..

آیا شما به‌کاشان مسافرت کرده‌اید ؟

جواب شما خواه منفی و یامثبت باشد باز بهتر است همراه ما از کاشان دیدن کنید...

* شما هرروز در روزنامه های یومیه تفسیرهای مهم سیاسی جهان را میخوانید اما از سرگذشت نویسندگان این تفسیرها اطلاعی ندارید ،مثلا این آقای مداد قرمز رانمی‌شناسید ...او آقا«سالزبرگر» نام دارد، در حالیکه معروف به‌آقای «مداد قرمز» است، برای‌هرمقاله‌اش ده هزار دلار دریافت میدارد ...

*این‌همه شماره ممتاز اطلاعات هفتگی زیباتر از هرهفته باصفحات تازه وبااتکارات جدید.

روز جمعه، روز اطلاعات هفتگی است .

آگهی مناقصه خرید لوازم نقشه‌کشی

اداره کل امور شهرداریها ۵۵قلم لوازم نقشه‌کشی جهت انجام‌امور شهرسازی از طریق مناقصه خریداری مینماید .

۱ـ شرکت کنندگان میتوانند برگ مشخصات را از اداره فنی‌اداره کل امور شهرداریها واقع در خیابان ویلامقابل خیابان دامغان دریافت داشته وپیشنهاد خودرا باتوجه بمشخصات تهیه و تسلیم نمایند.

۲ـ شرکت کنندگان بایستی ۵٪کل بهای پیشنهادی لوازم مزبور رابعنوان سپرده‌بحساب ۱۰۳۸ اداره کل امور شهرداریها در بانك مرکزی تودیع‌نموده ورسیدآنرا ضمیمه پیشنهاد خود نمایند.

۳ـ شرکت کنندگان باید پیشنهاد خودرا لاك ومهرشده تاآخر وقت اداری روز ۲۰ر۱ر۴۱ بدفتر اداره کل امور شهرداریها تسلیم نموده رسید دریافت دارند پیشنهادات رسیده درساعت ده صبح روزبعد درکمیسیون مربوطه باز وقرائت خواهد شد به‌پیشنهادات فاقدسپرده یامشروط ترتیب‌اثرداده نخواهد شد اداره کل‌امور شهرداریها دراردو قبول یك یاکلیه پیشنهادات مختار است .

۴ـ حضور شرکت‌کنندگان در جلسه مناقصه آزاد خواهدبود.

۵ـ هرگونه مالیات وعوارض وحق‌الدرج آگهی بعهده برنده مناقصه میباشد .

۶ـ سپرده نفردوم تاعقدقرارداد بابرنده مناقصه نگهداری خواهد شد برنده مناقصه مکلف است پس‌از ابلاغ کتبی ظرف مدت یکهفته لوازم‌مورد مناقصه را درانبار اداره کل امور شهرداریها تحویل نموده وپس‌از صدور قبض انباربهای آنرادریافت نماید. .الف ۲۷

آ ـ ۲۰۴ اداره کل امور شهرداری‌ها

آگهی مناقصه ازطرف شهرداری‌شیراز

شهرداری شیراز در حدود پنجاه هزار مترمربع زیرسازی واسفالت منواره‌رو وبیست‌هزار متر طولی جدول سازی سیمانی و بیست هزارمتر مربع زیرسازی واسفالت کوچه‌های شهررا باشرائط ذیل بمناقصه میگذارد .

۱ـ شرکت‌های ساختمانی وپیمانکارانی که دارای سوابق و مدارك فنی بوده ودارای گواهی‌انجام اسفالتکاری از وزارتخانه‌یاموسسات‌دولتی وشهرداریهای درجه اول باشند میتوانند بدائره ساختمان شهرداری مراجعه وباتسلیم قبض صندوق بمبلغ سه‌هزار ریال صورت مشخصات وواحدبهاوسایر مدارك لازم را دریافت دارند .

۲ـ پیشنهاددهندگان بایستی دارای مدارك واسنادمالکیت ماشین آلات ووسائل کافی کارخانه اسفالت وغلطك سبك وسنگین و سایر لوازم مربوطه باشند .

۳ـ پیشنهاددهندگان باید قبلا مبلغ یك میلیون ریال به‌حساب ۱۳۹۰ به‌بانك ملی شعبه شیراز تحویل ورسید یاضمانتنامه بانکی‌دریافت وضمیمه پیشنهاد خود نمایند.

۴ـ پیشنهاددهندگان بایستی پیشنهاد خودرا دردوپاکت لاك‌ومهر شده الف وب بشرح‌زیر:

(پاکت الف) محتوی اسناد مالکیت ماشین‌آلات و مدارك فنی‌ومالی ورسید سپرده یاضمانت‌نامه بانکی باشد.

(پاکت ب)محتوی برگ پیشنهاد وطرح قرارداد وصورت مشخصات واحد بها ونقشه‌های مربوطه که همگی امضاء شده باشدگذارده وروی آن جمله مربوط بمناقصه اسفالت راقید نموده بدفتر شهرداری تسلیم ورسید دریافت دارند .

۵ـ پیشنهادهابایدتاآخروقت اداری روز پانزدهم اردیبهشت۱۳۴۱ بدفتر شهرداری تسلیم شود ودرساعت ده‌صبح روز شانزدهم اردیبهشت ۱۳۴۱ در کمیسیونی‌که بهمین منظور تشکیل میشود باز و ابتداپاکت های (الف) مورد رسیدگی قرار میگیرد ودرصورتیکه صلاحیت‌فنی ومالی پیشنهاد دهنده‌مورد قبول کمیسیون قرار گیردپاکت (ب)باز وخوانده خواهد شد تشخیص صلاحیت‌فنی ومالی پیشنهاددهنده برعهده‌کمیسیون است .

۶ـ به‌پیشنهادهای فاقدسپرده ومبهم یامشروط یاآنهائی‌که بعداز موعد مقرر در آگهی تسلیم شود مطلقا ترتیب‌اثرداده نخواهد شد .

۷ـ هرگونه مالیات وعوارض و همچنین مخارج چاپ وحق‌الدرج آگهی ومخارج تنظیم سند وغیره‌بعهده برنده مناقصه خواهد بود.

۸ـ چنانچه برنده مناقصه پس‌از اخطارکتبی شهرداری در ظرف پانزده‌روز جهت عقدقرارداد وشروع بکار حاضر نشود وماشین‌آلات‌خود رادرشیراز آماده کار ننماید مبلغ سپرده بنفع شهرداری برداشت‌وبا برنده دوم‌قرارداد تنظیم خواهد شد و سپرده برنده دوم تاتعیین تکلیف برنده اول مسترد نخواهد شد .

۹ـ مدت اجراوانجام کارهای این مناقصه ازتاریخ عقدقرارداد بمدت ده‌ماه‌است که‌برنده مناقصه ملزم‌خواهد بود هرماه بمیزان یك دهم کل‌کار راانجام دهد و باتنظیم صورت وضعیت ازدائره ساختمان‌و مهندس ناظر شهرداری گواهی دریافت دارد.

۱۰ـ (طرزپرداخت) بهای کارهای انجام‌شده باقساط ماهانه‌پرداخت خواهد شد و شهرداری تعهد خواهد کرد در صورتیکه مقاطعه‌کارحداقل هرماه یکدهم کارمورد مناقصه را انجام دهدهمه‌ماهه مبلغ یك میلیون ریال بپردازد .

۱۱ـ چنانچه برنده‌مناقصه درظرف ده‌ماه طبق‌ابلاغ‌های صادره شهرداری کارمورد قرارداد را انجام ندهد شهرداری بهیچوجه بقیه مطالبات رانخواهد پرداخت ومقاطعه‌کار هم‌حق‌مطالبه نخواهد داشت .

۱۲ـ حضورپیشنهاددهندگان‌درجلسه مناقصه پس‌از احرازصلاحیت آنان آزاد است وشهرداری دررد یاقبول یك یاکلیه پیشنهادها مختار خواهد بود.

۱۳ـ مناقصه حضوری بکلی انجام نخواهد شد .

۱۴ ـشرکت کنندگانی که مشمول قانون‌منع مداخله‌کارمندان‌دولت هستند حق‌شرکت دراین مناقصه رانخواهند داشت .

آ ـ ۱۵۰ شهرداری شیراز ـغلامرضا دبیران

آگهی تجدید مناقصه طوری برنجی

شرکت سهامی کارخانجات قند ایران دو(۲) قلم انواع طوری برنجی مورد نیازواحدهای تابعه را ازطریق مناقصه خریداری مینماید.

شرایط و مشخصات مربوطه درداره معاملات داخلی شرکت‌واقع در خیابان ویلاـ خوشبین موجود بوده و پیشنهادات واصله تاروز ۲۸ر۱ر۴۱ پذیرفته میشود ودر ساعت ده صبح روز بعد رسیدگی خواهد شد .

شرکت در مناقصه‌بمنزله‌قبول کلیه‌شرایط مناقصه است.الف ۲۶

۱ـ۲ آ ـ۲۰۲

مقررات واردات و صادرات در سال ۱۳۴۱

بقیه از صفحه هشتم

شماره تعرفه و شرح کالا	یکه	واردات: شرایط ورود	واردات: حقوق گمرکی	صادرات: سود بازرگانی	صادرات: شرایط صدور
۳۴۸ الف ـ پوست گاو ـ گاومیش ـ گوسفند (سود صادراتی ۱۰ ریال)	کیلو		۶ ریال		
۳۴۸ب ـ پوست گوسفند و بز	کیلو		۷ ریال		
۳۴۸ج ـ پوست خوک و گراز و پوست حیوانات بزرگ دیگر	کیلو		۱۰ ریال		
۳۴۹ ـ چرم برای ساختن تخت کفش و ساختن تسمه نقاله ترانسمیسیون	کیلو		۳۰ ریال	۵۰ ریال	
۳۵۰ ـ چرم گاو ـ گاومیش و چرم حیوانات بزرگ دیگر جز آنهائی که مشمول شماره ۳۴۹ میشود	کیلو		۳۰ ریال	۲۲۰ ریال	
۳۵۱ ـ چرم گوساله	کیلو		۴۰ ریال	۲۶۰ ریال	
۳۵۲ ـ چرم گوسفند و بز	کیلو		۱۵۰ ریال	۱۵۰ ریال	
۳۵۳ ـ چرم ورنی ـ طلائی ـ نقره‌ای و برنزی	کیلو		۲۰۰ ریال	۲۰۰ ریال	
۳۵۴ ـ چرم مژیسه ـ جیر	کیلو		۲۰۰ ریال	۲۰۰ ریال	
۳۵۵ ـ پوست وچرمهای دیگر :					
۳۵۵ـ۱ ـ پوست پارشمینه	ارزش	غیر مجاز	۶۰ درصد	۱۴۰ در صد	
۳۵۵ـ۲ پوست مار	ارزش	غیر مجاز	۶۰ درصد	۱۴۰ در صد	
۳۵۵ـ۳ ـ پوست سوسمار	ارزش	غیر مجاز	۶۰ درصد	۱۴۰ در صد	
۳۵۵ـ۴ ـ پوست ماهی	ارزش	غیر مجاز	۶۰ درصد	۱۴۰ در صد	
حق انحصار موضوع تصویبنامه ۲۹۳۵ مورخ ۱۲ر۲ر۳۵ ضمن سود بازرگانی مذکور منظور شده است					
۳۵۵ ـ ۵ ـ سایر	ارزش	غیر مجاز	۶۰ در صد	۱۴۰ در صد	
۳۵۶ ـ خرده و آخال چرم	کیلو	غیر مجاز	۴۰ ریال	۲۵۰ ریال	
۳۵۷ ـ چرم مصنوعی ساخته شده از آخال چرم	کیلو	غیر مجاز	۱۰۰ ریال	۴۰۰ ریال	
بخش ۳۷ ـ اشیاء ساخته شده از چرم ـ از پوست					
۳۵۸ ـ قطعات چرمی ندوخته برای کفش :					
۳۵۸ الف ـ تخت و پاشنه بریده	کیلو	غیر مجاز	۴۰ ریال	۷۶۰ ریال	
۳۵۸ ب ـ رویه ـ ساقه و قسمتهای دیگر	کیلو	غیر مجاز	۲۰۰ ریال	۸۰۰ ریال	
۳۵۹ ـ مصنوعات سراجی وزین و برك سازی ـ زنگال و گتر چرمی	کیلو	غیر مجاز	۲۵۰ ریال	۷۵۰ ریال	
۳۶۰ ـ انواع کیف و جامه دان و قوطی و جعبه و قاب ساخته شده ازچرم ـ بایا بدون یراق :					
۳۶۰ ـ۱ ـ انواع کیف	کیلو	غیر مجاز	۵۰۰ ریال	۱۰۰۰ ریال	
۳۶۰ ـ ۲ ـ جامه دان	کیلو	غیر مجاز	۵۰۰ ریال	۱۰۰۰ ریال	
۳۶۰ ـ ۳ ـ قوطی و جعبه	کیلو	غیر مجاز	۵۰۰ ریال	۱۰۰۰ ریال	
۳۶۰ ـ ۴ ـ قاب (ساخته شده از چرم بایا بدون یراق)	کیلو	غیر مجاز	۵۰۰ ریال	۱۰۰۰ ریال	
۳۶۱ ـ لباس چرمی	کیلو	غیر مجاز	۶۰۰ ریال	۱۴۰۰ ریال	
۳۶۲ ـ دستکش چرمی (تمام چرمی و سایر اقسام) :					
۳۶۲ الف ـ مخصوص کارگران و صنعتگران	کیلو		۲۰۰ ریال		
۳۶۲ ب ـ سایر	کیلو	غیر مجاز	۶۰۰ ریال	۱۴۰۰ ریال	
۳۶۳ ـ اشیاء فنی ساخته شده از چرم یا از پوست :					
تسمه و نوار برای ماشین آلات یا نقلیه متفرقات و قسمتهای ماشین آلات واشیاء دیگر فنی	کیلو		۴۰ ریال	۶۰ ریال	
تبصره ـ قطعات چرم و پوست بریده شده که بطور وضوح مربوط باشیاء مندرج در شماره های ۳۵۹ تا ۳۶۳ باشد تابع همان شماره ها خواهد بود .					
۳۶۴ ـ اشیاء پوستی و چرمی دیگر که در جای دیگر گفته نشده و ـ مشمول عنوان دیگر تعرفه نشود	کیلو	غیر مجاز	۵۰۰ ریال	۱۰۰۰ ریال	
۳۶۵ ـ اشیاء ساخته شده از روده (جززه برای آلات موسیقی) :					
۳۶۵ الف ـ برای جراحی	کیلو باظرف		۸۰ ریال		
۳۶۵ ب ـ سایر	کیلو		۱۲۰ ریال	۱۸۰ ریال	
بخش ۳۸ ـ پوستهای نرم					
۳۶۶ ـ پوستهای نرم ـ خام :					
۳۶۶ الف ـ پوست بره ـ خام :					
۳۶۶ الف ۱ ـ نوع استراخان و قره گل	ارزش			۱۰۰ در صد	۵۰ در صد
۳۶۶ الف ۲ ـ انواع دیگر					۲۰۰ در صد
۳۶۶ ب ـ پوست خام قاقم ـ سمور ـ دله ـ خز ـ سنجاب ـ روباه نقره‌ای ـ روباه سیاه (آرژانته ـ پلاتینه و همانند) :	ارزش	غیر مجاز		۱۰۰ در صد	
۳۶۶ ب۱ ـ پوست خام قاقم	ارزش	غیر مجاز		۱۰۰ در صد	۲۰۰ در صد
۳۶۶ ب۲ ـ پوست خام سمور	ارزش	غیر مجاز		۱۰۰ در صد	۲۰۰ در صد
۳۶۶ ب۳ ـ پوست خام دله	ارزش	غیرمجاز		۱۰۰ در صد	۲۰۰ در صد
۳۶۶ ب۴ ـ پوست خام خز	ارزش	غیر مجاز		۱۰۰ در صد	۲۰۰ در صد
۳۶۶ ب۵ ـ پوست خام سنجاب	ارزش	غیر مجاز		۱۰۰ در صد	۲۰۰ در صد
۳۶۶ ب۶ ـ پوست خام روباه نقره ای	ارزش	غیر مجاز		۱۰۰ در صد	۲۰۰ در صد
۳۶۶ ب۷ ـ پوست خام روباه سیاه	ارزش	غیر مجاز		۱۰۰ در صد	۲۰۰ در صد
۳۶۶ ج ـ پوست خام سك آبی	ارزش	غیر مجاز		۱۰۰ در صد	۲۰۰ در صد
۳۶۶ د ـ پوست خام روباه و شاه روباه	ارزش	غیر مجاز		۱۰۰ در صد	۲۰۰ در صد
۳۶۶ هـ پوست خام شیر ـ ببر ـ پلنك ـ کفتار ـ خرس و همانند :					
۳۶۶ هـ۱ ـ پوست خام شیر	ارزش	غیر مجاز		۱۰۰ در صد	۲۰۰ در صد
۳۶۶ هـ۲ ـ پوست خام ببر	ارزش	غیر مجاز		۱۰۰ در صد	۲۰۰ در صد
۳۶۶ هـ۳ ـ پوست خام پلنك	ارزش	غیر مجاز		۱۰۰ در صد	۲۰۰ در صد
۳۶۶ هـ۴ ـ پوست خام کفتار	ارزش	غیر مجاز		۱۰۰ در صد	۲۰۰ در صد
۳۶۶ هـ۵ ـ پوست خام خرس	ارزش	غیر مجاز		۱۰۰ در صد	۲۰۰ در صد
۳۶۶ هـ۶ ـ همانند	ارزش	غیر مجاز		۱۰۰ در صد	۲۰۰ در صد
۳۶۶ و ـ پوستهای نرم دیگر ـ خام	ارزش	غیر مجاز		۱۰۰ در صد	۲۰۰ در صد
۳۶۷ ـ پوستهای نرم ـ آماده شده برای پوست دوزی از هر قبیل :					
۳۶۷ الف ـ پوست بره	ارزش	غیر مجاز		۱۰۰ در صد	۲۰۰ در صد
۳۶۷ ب ـ پوست قاقم ـ سمور ـ خز ـ دله ـ سنجاب ـ روباه نقره ای روباه سیاه (آرژانته ـ پلاتینه و همانند) :					
۳۶۷ ب۱ ـ پوست قاقم	ارزش	غیر مجاز		۱۰۰ در صد	۲۰۰ در صد
۳۶۷ ب۲ ـ پوست سمور	ارزش	غیر مجاز		۱۰۰ در صد	۲۰۰ در صد
۳۶۷ ب۳ ـ پوست خز	ارزش	غیر مجاز		۱۰۰ در صد	۲۰۰ در صد
۳۶۷ ب۴ ـ پوست دله	ارزش	غیر مجاز		۱۰۰ در صد	۲۰۰ در صد
۳۶۷ ب۵ ـ پوست سنجاب	ارزش	غیر مجاز		۱۰۰ در صد	۲۰۰ در صد
۳۶۷ ب۶ ـ پوست روباه نقره‌ای	ارزش	غیر مجاز		۱۰۰ در صد	۲۰۰ در صد
۳۶۷ ب۷ ـ پوست روباه سیاه	ارزش	غیر مجاز		۱۰۰ در صد	۲۰۰ در صد
۳۶۷ ج ـ پوست سك آبی	ارزش	غیر مجاز		۱۰۰ در صد	۲۰۰ در صد
۳۶۷ د ـ پوست روباه و شاه روباه	ارزش	غیر مجاز		۱۰۰ در صد	۲۰۰ در صد
۳۶۷ هـ پوست شیر ـ ببر ـ پلنك ـ کفتار ـ خرس و همانند :					
۳۶۷ هـ۱ ـ پوست شیر	ارزش	غیر مجاز		۱۰۰ در صد	۲۰۰ در صد
۳۶۷ هـ۲ ـ پوست ببر	ارزش	غیر مجاز		۱۰۰ در صد	۲۰۰ در صد
۳۶۷ هـ۳ ـ پوست پلنك	ارزش	غیر مجاز		۱۰۰ در صد	۲۰۰ در صد
۳۶۷ هـ۴ ـ پوست کفتار	ارزش	غیر مجاز		۱۰۰ در صد	۲۰۰ در صد
۳۶۷ هـ۵ ـ پوست خرس	ارزش	غیر مجاز		۱۰۰ در صد	۲۰۰ در صد
۳۶۷ هـ۶ ـ پوست همانند	ارزش	غیر مجاز		۱۰۰ در صد	۲۰۰ در صد
۳۶۷ و ـ پوستهای نرم دیگر	ارزش	غیر مجاز		۱۰۰ در صد	۲۰۰ در صد
۳۶۸ ـ لباسهای دوخته از پوستهای نرم وآنهائیکه برای انداختن روی دوش وسردست آماده شده ویا دارای چشم وپنجه ودندان می باشد :					
۳۶۸ الف ـ پوستین	ارزش			۵۰ درصد	۵۰ درصد
۳۶۸ ب ـ سایر	ارزش	غیر مجاز		۱۰۰ درصد	۲۰۰ درصد

فصل هشتم

کائوچو واشیاء ساخته شده ازآن

بخش ۳۹ ـ کائوچوواشیاء ساخته شده ازآن

یادداشت ۱) این فصل شامل کائوچو طبیعی ـ ترکیبی ومصنوعی کوتاپرکا ـ بالاتا ـ کائوچو سفت شده (ابونیت وهمانند) میباشد وهم چنین محصولات همین مواد که درترکیب آنها مواد خارجی اعم از معدنی یا غیر معدنی بعنوان بار( )بکار برده شده بدون رعایت تناسب مقدار آن مشمول این فصل میشود .

۲) کلمه کائوچو مندرج درشماره‌های ۳۷۱ تا ۳۷۷ شامل انواع مختلف کائوچو میباشد بانضمام بالاتا وکوتاپرکا ولی باستثناء کائوچو سفت شده (ابونیت وهمانند)

۳) اشیاء ومصنوعات مندرج درشماره‌های ۳۷۲ تا ۳۷۹ اگرعلاوه بر مواد خارجی که بعنوان باربان زده شده بامواد خارجی دیگری

بقیه‌رصفحه نوزدهم

فرمانده ارتش سوریه

بقیه از صفحه اول

ناظم‌القدسی رئیس‌جمهوری مستعفی

لندن ـ آسوشیتدپرس ـ ۲۸ـ مارس

رادیو دمشق روز چهارشنبه (امروز) اعلام کرد که فرمانده ارتش این کشور پارلمان سوریه را منحل کرده ومرز های کشور را بسته‌است .

پیام رادیو دمشق که‌در لندن گرفته شده حاکی است که فرمانده ارتش سوریه بعلت قصور و شکست پارلمان از انجام رسالتی که ملت سوریه بر عهده آن گذاشته این پارلمان رامنحل کرده‌است .

رادیو دمشق هم‌چنین گفت که‌تمام بنادر و فرودگاه های سرتاسرسوریه مسدود شده‌است . در گزارش رادیو دمشق هیچ اشاره ای به بروزاغتشاش در سوریه نگردیده است .

گزارش اول رادیو دمشق که‌حاکی ازوقوع کودتا بوسیله فرمانده ارتش سوریه است ضمن اعلامیه ای درساعت ۸٫۵ صبح امروز به وقت تهران پخش گردیده‌است .

پارلمان سوریه که در نتیجه این کودتا منحل شده دارای ۱۷۲ نماینده بوده‌است .

این پارلمان دو ماه بعد از قیامی که علیه عبدالناصر رئیس جمهوری متحده عرب صورت گرفت و منتهی به جدا شدن سوریه از مصر گردید تشکیل شده بود .

دراین پارلمان عناصر دست راستی اکثریت بزرگی بدست آورده بودند. پارلمان سوریه در ماه دسامبر گذشته ناظم‌القدسی را به ریاست جمهوری سوریه برای مدت ۵ سال انتخاب کرده بود . ناظم‌القدسی از عناصر دست راستی اعتدالی سوریه است .

پارلمان سوریه ماموریت داشت که در شش ماهه اول فعالیت خودقانون اساسی جدیدی برای سوریه تدوین کند .

قدسی یکی از نخست وزیران اسبق سوریه موسوم به سعید قاضی را که از رجال اعتدالی سوریه است بار ـ دیگر به نخست وزیری این کشور منصوب کرده بود .

استعفای رئیس جمهوری

رادیو اسرائیل از قول رادیودمشق گزارش داده‌است که ناظم‌القدسی بعلت کسالت استعفا کرده است .

رادیو اسرائیل اضافه کرده‌است که رادیو دمشق در گفتار های امروز خود به رژیم تازه سرنگون شده سوریه بعنوان یك رژیم ارتجاعی و فاقدتوجه به منافع ملی حمله نموده‌است .

رادیو دمشق اعلام کودتا را متناوبا پخش کرده و در فواصل گفتار ها مارش های میهنی پخش میکند .

دمشق ـ یونایتد پرس ـ ۲۸مارس ـ

بعد از کودتای نظامی جدیدسوریه امروز مخابرات بی سیم و تلفن در سرتاسر سوریه قطع گردید . رادیو دمشق ضمن‌پخش‌بیانیه فرمانده‌ارتش سوریه گفت که این کودتا ادامه انقلابی است که سال گذشته سوریه را از جمهوری متحده عرب جدا نمود . رادیو دمشق افزود که ارتش کنترل کار های دولت را به منظور حفظ شعائر کودتای ماه سپتامبر سال گذشته و ادامه سنت های این کودتا در دست گرفته است . رادیو دمشق گفت که بنادر و فرودگاهها برای یك یا دو روز مسدود خواهند بود.

از سال ۱۹۴۹ تا کنون این‌هفتمین کودتایی‌است که در سوریه بوقوع پیوسته است .

بیروت ـ آسوشیتدپرس ـ ۲۸ مارس ـ رادیو دمشق امروز اظهار داشت که‌بعداز سرنگون شدن‌حکومت ناظم القدسی اکنون بار دیگر همان کمیته متشکل از افسران ارتش که در ماه سپتامبر گذشته علیه جمال عبدالناصر کودتا کرده بودند زمام امور کشور را در دست گرفته‌اند.

دکتر معروف دوالیبی نخست وزیر سوریه و تمام اعضای کابینه وی استعفا کرده‌اند .

رادیو دمشق پخش متن اعلامیه ارتش را با عنوان : «اعلامیه شماره ۲۶ ارتش سوریه» آغاز کرد . آخرین اعلامیه ایکه شش ماه پیش بوسیله ارتش سوریه بعد از جدائی این‌کشور از جمهوری متحده عرب‌انتشار یافت شماره ۲۵ بود . در اعلامیه گفته شده که ارتش سوریه استعفای ناظم‌القدسی رئیس جمهور و ۱۷۲ نفر نمایندگان این کشور را پذیرفته‌است

دو دقیقه نخست وزیری

ارتش سوریه تا هنگام تشکیل‌یك کابینه انتقالی وظایف اجرائیه و قانونگزاری را عهده دار خواهدبود. استعفای رئیس جمهور ، نخست وزیر وزیران و اعضای پارلمان سوریه‌فورا از طرف‌ژنرال کریم‌ظهرالدین فرمانده کل نیرو های مسلح سوریه پذیرفته شده است ، کودتا درست در همان لحظه‌ای اعلام شد که ناظم القدسی رئیس جمهور سوریه «قاضی» رجل اعتدالی و نخست وزیر اسبق سوریه را بجای دکتر معروف دوالیبی به نخست‌وزیری منصوب کرده‌بود وباین ترتیب‌قاضی‌تنهانخست وزیری‌است‌که عمر زمامداریش بیش از دو یاسه دقیقه طول نکشیده است .

سازمان ملل متحد ـ یونایتد پرس ـ ۲۸ مارس ـ امروز جلسه شورای امنیت برای رسیدگی به شکایات سوریه واسرائیل از یکدیگر درباره حوادث مرزی اخیر دو کشور تشکیل شد . نماینده اسرائیل در سازمان ملل نامه ای برای شورای امنیت نوشته و طی آن سوریه را متهم به پیشدستی در تجاوز به اسرائیل کرده است.در شکایت نماینده‌سوریه گفته شده که نیرو های اسرائیل به زمین و هوای سوریه تجاوز کرده‌اند .

بنابر گزارش منابع دیپلماتیك‌مرد نیرومند پشت پرده کودتای جدید سوریه سرهنگ نهلاوی است . وی‌در کودتای سپتامبر گذشته برضد ناصر نیز نقش بسیار بزرگی داشته است

درباره طرح پارکینگ شهرداری

مقامات راهنمائی ورانندگی میگویند: درنقاط ممنوعه اجرا نمیشود

این طرح درهیچ نجای دنیا سابقه ندارد

● صاحبان اتومبیل های شخصی میگویند: شهرداری که قدمی درراه اسفالت خیابانها و بهبود وضع عبور و مرور بر نمیدارد چگونه میخواهد حق پارکینگ وصول کند

امروز خبرنگار ما پیرامون صدور کارت های پارکینگ و نحوه اجرای آئین نامه مربوط باین طرح با چندتن از کارشناسان فنی اداره راهنمائی و رانندگی و دارندگان اتومبیل شخصی گفتگو بعمل آورد .

ارتباطی ندارد .

مقامات راهنمائی ورانندگی درمورد صدور کارت پارکینگ اظهار داشتند، این آئین نامه از طرف شهرداری‌تهیه شده و چون بتصویب وزارت کشور رسیده است اداره راهنمائی ورانندگی مامور اجرای آن می باشد . طرح شهرداری ارتباطی به بهبود وضع عبورو مرور در شهر ندارد و درنقاطی که توقف در آن ممنوع است تغییری داده نخواهد شد .

مشکل بزرك عبور و مرور شهر بیشتر بستگی به توقف وسائط نقلیه در کنار خیابانهای شهرداردو حتی‌الامکان تا جائیکه لطمه بکار و سرعت‌و فعالیت مرد م‌وارد نشوداداره راهنمائی و رانندگی پارکینگ کنار خیابانهارا ممنوع ساخته و در آینده هم با تشویق صاحبان ثروت بایجاد پارکینگ عمومی به نقاط ممنوعه برای پارکینگ موقتی اضافه می شود !

نظر مردم

خبرنگارما با چند نفر ازصاحبان اتومبیل های شخصی تماس حاصل کرد و از آنها درباره حق پارکینگ شهرداری سئوال کرد که نظر آنها بقرار زیر اطلاع داده می شود :

صحیح نیست

آقای دکتر حق شناس در اینمورد گفت : صدور کارت پارکینگ ازطرف شهرداری و اخذ سالیانه شصت‌تومان از دارندگان وسائط نقلیه‌جهت‌استفاده از پارکینگ صحیح نیست چون اولا در خیابانهای مرکزی شهر مطلقا جای توقف حتی برای‌چند دقیقه آزاد نیست‌و اداره راهنمائی و رانندگی توقف در خیابانهای فردوسی،سعدی، استانبول ، نادری را ممنوع کرده است . ثانیا عده زیادی از دارندگان وسائط نقلیه اصولا احتیاجی به توقف ندارند و در اینصورت این چه پولی است که شهرداری میخواهد از مردم بگیرد ؟

برای چه

آقای تقی سکوتی می گوید ،در حال حاضر دارندگان اتومبیل‌شخصی ماهیانه مبلغ قابل توجهی به «ماشین بپاها» می دهند و پولی که شهرداری میخواهد بگیرد نمیدانم برای چیست وبچه مصرفی خواهد رسید بهبودوضع عبورو مرور با اداره راهنمائی و رانندگی است که تهیه وسائل آن‌از محل اخذ جرائم صورت می گیرد ، اگر شهرداری نظرش تامین بودجه اسفالت خیابانها است ! که با این مبلغ ناچیز فکر نمی کنم کاری صورت گیرد چون شهرداری سال گذشته درحدود سی میلیون تومان عوارض از اتومبیل ها گرفت و یك وجب از خیابانهای شهر تهران را اسفالت نکرد .

ماشین خودکار

آقای مهندس ح ـ ا می گوید اگر نظر شهرداری بهبودوضع عبور ومرور در شهر است خوبست محل هائی‌را جهت پارکینگ تعیین کند و سپس با همکاری اداره راهنمائی و رانندگی توقف وسائط نقلیه را در خیابانهائی که پارکینگ دارد ممنوع سازد ، در این صورت‌مردم عوض پول دادن به «ماشین بپاها» با خیال راحت اتومبیل خودرا در پارکینگ های شهرداری‌می گذارند ، راه هم برای ایاب و ذهاب سایر وسائط نقلیه باز می شود .وی اضافه کرد استفاده از ماشین های خودکار صدور بلیت پارکینگ که در تمام دنیا مرسوم است از ضروریات این طرح بشمار میرود .

خبرنگار ما می افزاید : با توجه به اظهار نظر مقامات راهنمائی و رانندگی و دارندگان وسائط نقلیه شخصی امکان دارد شهرداری در تصمیم خود تجدید نظر کند .»

طی چند روز گذشته بین مقامات شهرداری و راهنمائی و رانندگی در اینمورد مذاکراتی صورت گرفته است تا راه عملی تری جهت بهبود وضع عبورو مرور شهر پیدا کنند .

مستشار امریکائی اداره راهنمائی ورانندگی پیرامون طرح پارکینگ شهرداری و صدور کارت آن امروز اظهار داشت :

این عمل در هیچیك از کشورهای اروپائی‌و امریکائی سابقه ندارد و شهرداری تهران تا چه حد موفق می شود این طرح را اجرا کند معلوم نیست .

آزادی صدور دام و خواربار

بقیه از صفحه اول

مصرف میکند ممنوعیت آن چه‌اثراتی دارد و چه میزان از این لحاظ ارزصرفه جوئی‌میشود ویااثرات آن بحال‌مصرف کننده داخلی و صنایع داخلی کشور چیست .

از آن گذشته تمام مقررات مربوط بواردات و صادرات هر کالا یك‌جا جمع شده‌است که هر بازرگان و فرد عادی بتواند بدون مراجعه بکتابها و جزوه‌ها و تصویبنامه ها و احتمالا کتابخانه بفهمد مثلا واردات هر کالا تابع چه مقرراتی است .

شما مقررات واردات سال ۱۳۴۱ راکه مطالعه کنید ملاحظه می‌کنید تمام جزئیات مربوط به آن کالادرمقابل آن نوشته شده‌است .

وزیر بازرگانی سپس اظهار داشت که‌در سال ۱۳۴۱ باید طوری‌فکر کنیم که مطابق مصالح روز باشد نظریات و تئوری هائی که حتی در سال ۱۳۴۰ وجود داشت حالا نمی‌تواند برای ما راهنما ومفیدباشد باید شجاعت‌داشت و مصالح مردم را حتی اگر بمذاق‌آنها خوش آیند نباشد گفت‌و مطمئن بود که مردم بزودی این حقایق را باهوش زیاد خود درك خواهند کرد و صحت آنرا قبول خواهند نمود .

اینکه ما آمده‌ایم صادرات دام و حبوبات و بعضی مواد غذائی را آزاد کرده‌ایم برای آن نبوده‌است که‌روی عمل کسانی که به قاچاق مبادرت می‌کرده‌اند صحه بگذاریم . بهیچوجه‌ما چنین نظری‌نداشته ونداریم . فرماندار بوشهر بمن نامه کتبی نوشته است که بیائید ملاحظه کنید بیکاری در بوشهر بیداد می‌کند .

چرا اینطور است مگر جز این‌است که صدور بعضی کالاها مانند آنچه که ما آنرا آزادکرده‌ایم‌ممنوع بوده‌است. شما بزرگر و دامدار جنوب را اگر بدار هم بکشید کالاهای خودرا تاوقتی می‌تواند بجای نزدیکتر ببرد و گرانتر بفروشد بشمال کشور بااین راههای دراز نخواهد آورد .

او اگر بخواهد گوسفند خودرا تا شمال کشور و تهران بیاورد گوشت این گوسفند آب خواهد شد وسرمایه او بباد خواهد رفت‌همین‌ممنوعیت‌هاست که سبب شده در این قبیل نواحی یك بازرگان درست و حسابی و سالم وجود نداشته باشد و همه بامر قاچاق مشغول بشوند .

اما اگر عکس این عمل را رفتار کردیم آن وقت تولید کننده گندم و جو و حبوبات و دام تشویق میشود تولید را بالا می‌برد و وضع بنادرجنوب از این حالت خارج میشود تولید زیاد میشود زیرا تولید نخود و لوبیا وعدس که مانند پرتقال و موز نیست که ۱۵ سال وقت‌بخواهد . بمحض‌آزادی‌صدور آنا تولید بالا میرود .

گذشته از اینها شما بیائید ملاحظه کنید چقدر دام یا گندم از جنوب بتهران‌تابنقاط‌دیگرنسبتا شمالی‌میرسد رقم آن یا هیچ است یا خیلی کم است تازه مادر سال ۱۹۰۰ نیستیم که دچار قحطی شویم هستند کشور هائی مانند امریکا که حاضرند مازاد گندم خود را که فوق العاده زیاد است ببهای ارزان بما بفروشند و سی ساله قیمت آنرا بریال از ما دریافت کنند . عقاید جدید را باید بمردم فهماند و آنها را در جریان گذارد . مثلا ورود طلا که ممنوع‌شد هرکسی حرفی زد و آنرا خطری بزرگ دانستند ولی چه شد هیچ بلکه قدمی هم در راه سلامت‌اقتصاد مملکت برداشته شد اینکار یك عمل شجاعانه و لازم بود و بتدریج مردم خود بصحت این‌تصمیم واقف‌گردیدند

اگر قیمت‌ها از لحاظ آزادی‌صدور بعضی کالا ها ترقی کند موقتی است زیرا فورا با ازدیاد تولید بهای آن پائین خواهد آمد .

تازه اگر مختصری قیمت ها موقتا ترقی کند فورا درآمد عده‌ای بالا میرود و دیگران هم ارزش کالا و خدمات خود را بالا میبرند شما اگر به درآمد کسانی هم که مانند مستخدمین دولت درآمد ثابتی دارند توجه کنید ملاحظه میکنید که بتدریج بالارفته زیرا حقوق تنها را نباید در نظر گرفت مجموع درآمد یك‌کارمند دولت را که تحت عناوین مختلف از دولت می گیرد ملاحظه کنید و باچند سال پیش مقایسه نمایید.

البته بطور قطع عده ای ازکسانی که‌در آمد ثابت دارند درآمد شان به نسبت ازدیاد قیمت ها بالانخواهد رفت واین‌خود موضوعی است‌جداگانه که باید برای آن فکری کرد.

اطلاعیه وزارت بازرگانی

امروز این اطلاعیه توسط وزیر بازرگانی منتشرشد. درمقررات‌عمومی واردات و صادرات سال ۱۳۴۱ ورود یا صدور بعضی کالاها با اجازه‌قبلی وزارت بازرگانی آزاداعلام شده‌است برای رفع هرگونه سوء تفاهم‌نسبت به نحوه اعطاء این اجازه هالازم‌است متذکر شود که وزارت بازرگانی در مورد هیچ کالائی قصد تعیین‌سهمیه یا صدور جواز خصوصی بنام افراد یا شرکتها ندارد و هر وقت ورود یا صدور این قبیل کالا ها بنا به مقتضیات عمومی و مصالح اقتصادی کشور لازم تشخیص داده‌شود مراتب بوسیله جرائد و رادیو باطلاع عموم خواهد رسید و در آنصورت ورود یا صدور کالا ها با رعایت سایر مقررات برای عموم آزاد خواهدبود. بنا بر این از کلیه بازرگانان محترم تمنی دارداز مراجعه‌بوزارت بازرگانی برای صدورپروانه‌خصوصی خودداری فرمایند و یقین داشته باشند که چنین پروانه هائی برای هیچکس و بهیچ وسیله ای صادر نخواهد شد.

بازگشت دبیرکل شورای عالی اقتصاد

آقای حسنعلی منصور دبیر کل شورایعالی اقتصاد که بریاست‌هیئت نمایندگی ایران برای شرکت در کنفرانس هیجدهمین اجلاسیه کمیسیون اقتصادی آسیا و خاور دور وابسته بسازمان ملل متحد به توکیو عزیمت کرده بود پس از شرکت در کنفرانس دیشب بتهران مراجعت کرد .

فردا کمیسیون

بقیه از صفحه اول

دانشگاه خواهند رسانید .

همانطور که در شماره‌دیروز باطلاع خوانندگان عزیز رسید تدریس دروس دانشگاه تا آخرخرداد ماه ادامه‌خواهد داشت و دانشجویان دو ماه تعطیل خواهند داشت و امتحان دروس‌دانشگاه فقط در شهریور ماه و یکبار انجام میشود .

چون دریکی از جراید تعطیلات دانشگاه را یکماهه اعلام کرده بودند امروز مقامات دانشگاه مجددا تاکید کردند که دانشگاه دو ماه تعطیل خواهد داشت .

ضمنا کادر اداری دانشکده ها بطور کلی در روز چهاردهم فروردین مشغول انجام وظیفه میشوند و فعلا فقط آنعده از کارمندان دانشکده پزشکی که مامور اداره امور بیمارستانهای وابسته بدانشکده مزبور میباشند روز ها در دانشکده پزشکی مشغول کارهستند.

شرح حال مرحوم

بقیه از صفحه اول

وپس‌از استعفای تیمسار زاهدی به سناتوری تهران منصوب گردید وتا انحلال این‌مجلس درهمین سمت‌انجام وظیفه میکرد .

مرحوم امیر حسین‌خان ۴۷ سال پیش بادختر عموی خود دختر حاج علیقلی خان سردارا‌سعد ازدواج کردند وذارای یك پسر ودودختر می‌باشند .

اطلاعات ـ درگذشت ناگهانی و تاسف آور مرحوم امیر حسین ایلخان ظفر بختیار موجب تاثر کسانی است که‌از نزدیك به‌وارستگی وخدمات صادقانه و مردم دوستی و صفات‌بارزاخلاقی ایشان آشنائی داشتند مانیز ضمن ابراز تاسف بعموم بازماندگان ایشان و خاندان کهن بختیاری‌تسلیت گفته و برایشان صبر جزیل آرزومندیم .

جناب آقای حاج عباسعلی فخاری ـ نطنز

عید سعید نوروزرا بشما و خانواده گرام تبریك‌میگوییم

دخیل‌الله افکار ـ تهران

در نتیجه یك حادثه شدید رانندگی در جاده کرج

امیر حسین ایلخان ظفر بختیاری و ۳ نفر دیگر کشته شدند

بعد از ظهر دیروز یك حادثه شدید رانندگی در جاده کرج روی داد وسناتور سابق آقای امیر حسین ظفر ایلخان بختیاری وسه نفر دیگر از همراهان وی که از کرج بایك اتومبیل سئواری ا.. بتهران می آمدند کشته شدند .

خبرنگار ما که در محل وقوع حادثه حاضر شده شرح این تصادف را چنین گزارش داده است .

بعداز ظهر دیروز آقای امیر حسین ظفر ایلخان بختیاری با اتومبیل بنز شماره ۶۰۰۳۴ با سه نفرازهمراهان خود که‌رحیم‌راننده وحیات‌پیشخدمت وقربانعلی فولادی بودند داز کرج‌عازم تهران شد .

انحراف وتصادف

مقارن ساعت پنج اتومبیل ازروی پل کرج عبور کرد و هنوز یك‌کیلو مترپیش نرفته بود که‌اتوبوس‌مسافر بری شماره ۸۹۴۴۰ قزوین‌تور به رانندگی رضا احسنی ایروانی از سمت مقابل رسید .اتوبوس‌که از تهران عازم قزوین بود ناگهان‌ترمز کرد و به سمت چپ خود منحرف گردید و با اتومبیل سواری آقای ظفرایلخان بشدت تصادف کرد .در نتیجه این تصادف صدای‌وحشتناکی برخاست وبدنبال‌آن اتومبیل‌سواری مسافتی دور تر پرتاب گردید ودر هم شکست و صدای ناله وفریاداز داخل آن بلند شد .

سه نفر کشته شدند

رانندگانی که از این جاده عبور میکردند جریان رابه‌شهربانی کرج اطلاع دادند .مامورین به سرعت‌خود را به محل حادثه که‌یك کیلومتری پل کرج بودرسانده برای نجات سرنشینان اتومبیل مشغول فعالیت شدند .

اتومبیل بنز سواری بصورت آهن پاره‌ای در آمده بود راننده‌اتومبیل بنام رحیم درهمان‌لحظات اول‌تصادف فوت‌کرده بود علاوه براو یکی دیگر از سرنشینان اتومبیل نیز کشته شده بود و آقای ظفرایلخان بختیاری وچهارمین‌سر نشین‌اتومبیل نیز بسختی مجروح شده بودند که بلافاصله به بیمارستان کمالیه کرج منتقل گردیدند در بیمارستان سومین سرنشین اتومبیل نیز در گذشت و چون جراحات آقای‌ظفر ایلخان بختیاری شدیدبودنامبرده بتهران منتقل گردید

ساعت شش ونیم بعداز ظهر آقای ایلخان بختیاری در بیمارستان‌نجمیه تهران بستری گردید چون حال مزاجی وی مساعد نبود انجام عمل جراحی لازم تشخیص داده شد .

عمل بی‌نتیجه‌ماند

آقای پرفسور عدل که‌از خبر این حادثه مطلع شده‌بود برای انجام عمل جراحی دعوت گردید و عمل جراحی دیشب انجام گرفت ولی جراح وسایر پزشکان چون جمجمه مجروح بشدت شکسته بود احتمال نجات را ضعیف میدانستند ، ازنیمه‌شب گذشته حال آقای ایلخان ظفر بختیار روبوخامت گذاشت وسرانجام ساعت هفت ونیم صبح‌امروز آقای ظفر بختیاردرگذشت.

مشخصات سه‌مقتول‌دیگر

همانطور که ذکر شد سه‌نفر دیگر

حیات حکمی

دراین حادثه کشته شده‌اند یکی از آنها رحیم راننده اتومبیل می‌باشدکه ۵ فرزندازوی باقی‌مانده است ومقتول دوم قربانعلی فولادی مباشرعلاقه‌ملکی آقای ایلخان بود که ٤ پسر وسه‌دختر دارد وسومین نفرحیات‌حکمی‌پیشخدمت آقای ایلخان‌میباشد که‌زن سه‌فرزند دارد .

اتومبیل سواری ۹متر پرتاب شد

کارشناس فنی که درمحل حادثه حضور یافته و چگونگی تصادف دو اتومبیل رامورد بررسی قرارداده‌است نحوه تصادف و علت آنراچنین گزارش داده‌است .

سواری شخصی ۶۰۰۳٤ از مغرب به مشرق واتوبوس شماره ۸۹٤٤۰ از شرق به‌غرب درجاده کرج یك‌کیلومتر پیل کرج‌مانده درحرکت بودند .

اتوبوس بطور ناگهانی ترمزنموده به‌سمت چپ‌منحرف گردید ودر نتیجه از قسمت جلو سمت چپ باقسمت‌جلو سمت چپ‌وگلگیر ودرب سمت چپ سواری بشدت تصادف نمود بطوریکه سواری شخصی بفاصله ۹متردورتر از محل برخورد به‌سمت جنوب جاده پرتاب وپس‌ازطی مسافتی متوقف گردید .

درنتیجه دونفر درمحل مقتول ودونفر مجروح توسط اتومبیل پلیس به بیمارستان کرج‌منتقل‌ویکی‌ازمجروحین دربیمارستان فوت‌نمود .

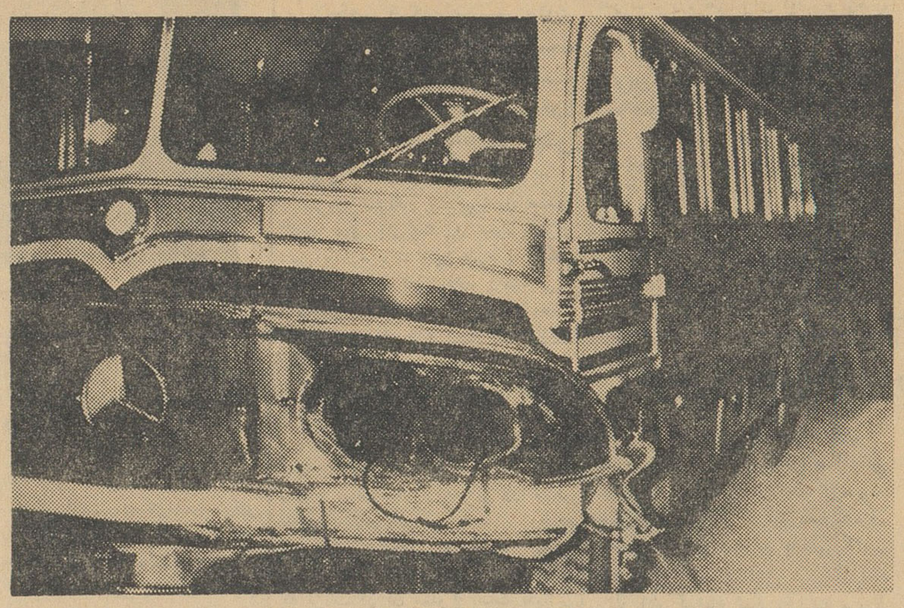

اتوبوسی که بااتومبیل مرحوم ایلخان‌ظفر بختیاری تصادف کرد آسیب‌مختصری‌دید

دوازده متر ترمز

آقای ستوان کلهر کارشناس راهنمائی و رانندگی درگزارش خود اضافه نموده‌است :

آثار ترمز ازاتوبوس دوازده متر درمحل باقی مانده ، سواری شخصی درموقع تصادف اثر ترمزی ندارد . خسارت وارده‌بهردووسیله نقلیه‌موکول ببازدید در تعمیرگاه گردیده .اتوبوس فاقد عیب ونقص فنی‌می‌باشد وازسواری شخصی بعلت شدت تصادف‌معاینه‌فنی بعمل نیامد .

علت تصادف واظهارات راننده

کارشناس فنی علت تصادف را انحراف ناگهانی اتوبوس بسمت چپ از طرف راننده اتوبوس دانسته‌است .

رضااحسنی ایروانی راننده اتوبوس ضمن‌بازجوئی درباره علت‌توقف‌ناگهانی خودگفته است : هنگامیکه من بطرف پل کرج نزدیك میشدم ناگهان یك زن ویك‌دختر بچه که‌از عرض‌خیابان عبورمیکردند جلو اتوبوس رسیدند و من برای آنکه باآنها تصادف نکنم ناچار شدم ترمز کنم و بطرف چپ منحرف شوم .

مراسم تشییع جنازه

ساعت ده صبح امروز جنازه مرحوم ایلخان ظفر بختیاری از بیمارستان‌نجمیه باداره‌پزشکی‌قانونی منتقل شد وتوسط پزشك‌قانونی‌مورد معاینه قرار گرفت وعلت مرگ شکستگی شدید جمجمه‌و خونریزی مغزی اعلام گردید وجواز دفن‌صادر شد جنازه‌آن مرحوم برای‌شستشو وانجام تشریفات مذهبی حمل‌شد و قرار است‌مجددا به‌سردخانه پزشکی قانونی منتقل گردد تا پس از انجام مراسم تشییع بخاك سپرده شود.

امروز مهمان داشت

بطوریکه خبرنگار ما در کرج گزارش میدهد .دیروز آقای امیر حسین ایلخان ظفر بختیاری از باغ خود واقع‌در محمد آباد کرج عازم تهران بوده است آن مرحوم‌امروز عده‌ای از بستگان ودوستان خود را برای مهمانی در باغ محمد آباد دعوت کرده بود و قراربود امروز مجددا ا زتهران به کرج بیاید هنگام حرکت از کرج رحیم‌قراگزلو راننده وی پشت فرمان نشسته بود که این حادثه اتفاق افتاد .

برای نجات‌زنی جان خودرا داد

مشهد ـ خبرنگار اطلاعات چند روز قبل جوانی بنام‌مهدی نظری هنگام عبور از حوالی میدان سعدآباد مشهدمشاهده کردزن حامله‌ای‌در یك‌گودال عمیق افتاده‌و برای‌نجات‌خودش تلاش میکند .مهدی نظری با مشاهده این‌جریان برای کمك ونجات این زن که عذرا نام دارد اقدام کرد ولی متاسفانه جوان فداکار پس‌از نجات‌عذرا در چاهی که درنزدیکی گودال قرار داشت سقوط کرد وبراثر جراحات وارده جان سپرد.

مامورین کلانتری۵ مشهدپس از اطلاع براین امر در محل واقعه حضور یافته وبا اعلام جریان بدادسرا جنازه مهدی نظری جوان فداکار را از چاه بیرون کشیدند .

عکس بالاهنگامی برداشته شده است که عده زیادی از اهالی جمع شده و کارگران باحضور مامورین‌مشغول‌بیرون کشیدن جنازه مرحوم نظری‌می باشند .

کودکی که جواهر می بلعید !

چند روز بود که درخانه‌ای مرتب انگشتری وگوشواره و حلقه طلاگم‌میشد وصاحبخانه ناراحت‌بود ومیخواست‌بمقامات انتظامی شکایت کند ونوکرو کلفتش را بعنوان دزد تحویل دهد . تا اینکه ظهر دیروز متوجه شد که طفل خردسالش که کمتر ازیکسال داردمتوجه گوشواره طلاشده وبطرف آن می‌غلطد ،این طفل‌پس ازمدتی تلاش گوشواره را بچنگ‌آورد ودر دهان گذاشت‌وتا پدرو مادرش خواستند جلو گیری کنند آنرا بلعید اینجابودکه پدر متوجه علت گم شدن گوشواره وانگشتری شدوطفل را به بیمارستان سینا آورد . در عکسبرداری از معده‌کودك حقیقت آشکا ر شد و معلوم گردید اشیاء گم‌شده‌درشکم کودك است . قرار است این کودك که زهرا نام دارد تحت عمل جراحی قرار گیرد .

قتل با داس

طبق گزارش خبرنگار ما درخرم آباد شهسوار دیروز طی نزاعی که در خرم آباد شهسوار رویداد جوان هفده ساله‌ای بنام علی اصغربیعی براثر ضربات داس بقتل رسیدمتهم بقتل شخصی بنام عزت‌الله غلامی است که با پدر مقتول اختلاف‌ملکی دارد و فعلا بوسیله مامورین‌انتظامی دستگیر شده و جریان واقعه تحت رسیدگی است .

دیوانعالی ، کشور حکم اعدام جهانگیر رضوان‌را نقض کرد

امروز خبر نگار ما کسب اطلاع کرد که دیوانعالی کشور رای دادگاه جنائی رادر مورد جهانگیر رضوان نقض کرده است باین ترتیب جهانگیر رضوان موقتا از مجازات اعدام نجات یافت و بزودی در یکی از شعب‌دادگاه جنائی برای بار دوم محاکمه خواهد شد .

جهانگیر رضوان سال گذشته در جاده نیاوران با عباس مهاجر نزاع کرده و در اثر این نزاع عباس‌مهاجر کشته شده بود . پس از مرگ عباس مهاجر عده ای باتهام قتل دستگیر شدند ولی باز پرس پرونده پس از تحقیقات کافی جهانگیر رضوان را قاتل عباس مهاجر تشخیص داد و برا ی‌وی قرار مجرمیت صادر کرد و بقیه متهمین را آزادنمود .

جهانگیر رضوان چند ماه پیش در شعبه دوم دادگاه عالی جنائی محاکمه گردید و باکثریت آراء باعدام محکوم گردید . جهانگیر رضوان از رای صادره فرجام خواست و پرونده‌بعلت فرجام خواهی وی بدیوانعالی کشور فرستاده شد و شعبه دوم دیوانعالی کشور پس ازدو ماه رسیدگی بپرونده رای دادگاه را نقض کرد .

خانواده جهانگیر رضوان چند روز پس از صدور رای دادگاه با پرداخت هشتاد هزار تومان رضایت شاکیان خصوصی را جلب کرده و ضمیمه پرونده نموده بودند .

کودکی زیر چرخهای درشکه کشته شد

دیروز موقعیکه سیامك محبی ۳ ساله فرزند ابراهیم‌با بچه های‌دیگر در خیابان سلیمانیه مقابل امامزاده حسن بازی میکرد بچه ها او را بزیر درشکه‌ای که سورچی آن یوسف عسگری بود انداختند .

درشکه از روی سیامك گذشت و چند درشکه دیگر هم پشت سر آن از روی کودك عبور کرد و سیامك بسختی مجروح‌شد .پدرش او را به بیمارستان سینا آورد و از آنجا تصمیم گرفت او را به یك بیمارستان خصوصی ببرد که در میان راه کودك درگذشت .

کشف ۳۶۰ هزار بسته سیگارخارجی

دیشب مامورین ژاندارمری‌ناحیه یك‌مرکز استیشن شماره ۱۷۰۶۵۸ را که از بیراهه‌ای به تهران‌سیگار خارجی قاچاق حمل میکرد تعقیب کردند اتومبیل استیشن که سرعت زیادی داشت واژگون شد و از داخل آن ۳۶۰ هزار پاکت‌سیگار خارجی بدست آمد .

۹ نفر در اثر حوادث‌رانندگی زخمی شدند

در ۲٤ ساعت گذشته ۹ نفر باسامی محمد نظری فرزند بشیر ۱۶ ساله ، قربان عزیزیان فرزند یداله ۳۵ ساله ، یوسف خداداد ـ زاده فرزند عبد الحسین ۳۷ ساله ، فرشته محمد خانی فرزند حسن ۲ ساله ، صدراله بالائی فرزندفیض‌اله ٤۵ ساله ، تقی حسینی ، معصومه فرزند محمد ، محمود نوروزی و میرزا حسین مغفوری در اثرحوادث رانندگی و حسین بهروزی فرزند قاسم ۲۵ ساله بعلت چاقوخوردگی مجروح شدند .

جوان گمشده

مهدی رحیمی آشتینانی فرزند غلامحسین ۱۶ساله (عکس‌بالا) روز ۲۹اسفند ماه‌مفقودشده است‌هر کس اطلاعی ازوی دارد خواهشمند است به خیابان مخصوص بیمارستان لقمان‌الدوله ادهم بانو زینت زیبائی یاتلفن شماره ۲۳۲۳۳ خبردهد .

نوکری که‌عاشق‌خانمش‌بود خودکشی کرد

خانم پس ازاینکه ازجریان اطلاع یافت‌دربیمارستان حاضر شد و هزار تومان به نوکر خود داد وباو توصیه کرد عشق خودرا فراموش کند

دیشب نوکری که عاشق ارباب‌ش شده بود خود را مسموم کرد . این جوان که از طرف ژاندارمری در بیمارستان بستری شده است رمضان نام دارد .

رمضان که ۱۹ سال از عمرش می گذرد گفته است : ٦ ماه پیش ازده بتهران آمدم، در اینجا کاری گیرم نیامد یك روز گرسنه بودم بخانمی که اتومبیلش در خیابان خاموش‌شده بود کمك کردم، اتومبیل را «هل» دادم روشن شد . خانم خواست‌پول بمن بدهد گفتم من گرسنه ام کاری میخواهم . خانم هم مرا سوار کرد و بخانه اش که درجاده شمیران است برد و بمن گفت: شوهرم فوت کرده کسی را ندارم اگر نوکر چشم پاکی باشی ترا استخدام میکنم . من قبول کردم ، روز ها خانم باداره میرفت و من کار های خانه را انجام میدادم اما از بخت‌بد پس از مدتی عاشق‌خانم شدم بطوریکه اگر یکساعت دیری او را میدیدم بحال دیوانه ها میافتادم البته از این جریان چیزی بخانم نمیگفتم تا اینکه سه روز پیش‌پیرزنی که چادر بسر داشت همراه مردی در حدود ٤۵ ساله بخانه ماآمدند . خانم از آنها پذیرائی گرمی کرد.

پیر زن بخانم گفت پسرم که‌بتازگی زنش را طلاق داده و کارمند یکی از ادارات است میخواهد با شما ازدواج کندو اینمرد که‌همراه منست برادرش‌میباشد هرگونه اطلاعی که بخواهید درباره پسرم بشما خواهد داد .

عشق مرا فراموش کن

رمضان سپس گفت : آنها رفتند و خانم خوشحال بود که شوهری برایش پیدا شده است . روز بعد جوانی بخانه ما آمد من فهمیدم که نامزد خانم است و میخواهند بزودی باهم ازدواج کنند بهمین جهت تصمیم گرفتم آنها را بکشم ولی بعدپشیمان شدم زیرا پیش خود فکر کردم که آن جوان و خانم چه تقصیری دارند لذا بفکر خود کشی افتادم . ازباغبانی که بامن دوست بود مقداری سم به بهانه ریختن روی درختها گرفتم و آنرا خوردم و مسموم شدم دیگر نفهمیدم که چطور خانم وارد خانه شد و متوجه مسمومیت من گردید وبه ژاندارمری خبر داد و مرا به بیمارستان آوردند .

رمضان میگفت خانم هزار تومان در بیمارستان بمن داد که از همین جا یکراست بده خود بروم و در آنجا عروسی کنم و بمن سفارش کرد عشق اورا فراموش نمایم .

در مراسم دید وبازدید پارك شهر یك افسرانتظامی شهرداری سکته‌کرد

درمراسم دید و بازدید شهرداری در پارك شهر که عده زیادی در آن شرکت داشتند در اثر کثرت جمعیت ناگهان حال آقای سروان فلکی افسر انتظامات شهرداری بهم خورد و در همان محل درگذشت. افسر مزبور که‌در میان انبوه جمعیت مانده‌بود براثر فشار جمعیت‌دچار عارضه قلبی گردید ونقش زمین شد عده ای اورا در همانحال روی دست گرفته بکناری بردند ولی تا هنگام رسیدن پزشك افسر سالخورده که مدت پنجاه و هشت سال در شهرداری خدمت کرده بود زندگی را بدرود گفت . عکس بالا چند لحظه قبل از فوت مرحوم سروان فلکی برداشته شده‌است اورا روی دست جمعیت نشان میدهد .

بجای نامزدش اشتباهی مزاحم دختر جوانی شده بود !

دیروز در دادسرای ناحیه ۳ تهران ماجرای جالبی رسیدگی میشد جوانی بنام تیرداد را باتهام ایجاد مزاحمت برای‌دختری بنام روحی‌تحت تعقیب قرار داده بودند .

روحی میگفت نمیدانید که این جوان چه حقه ای است او بتازگی همشاگردی من معصومه راخواستگاری کرده و نامزد او شده است ولی حیا نمیکند و دنبال من هم افتاده است . تیرداد که معلوم بود جوان سربزیری است میگفت :

پدرم دوماه پیش معصومه رابرای من خواستگاری کرد و اکنون اونامزد منست ولی من هنوز این نامزدرا ندیده ام . آخر منهم دل دارم می خواهم بدانم همسر آینده‌ام چه‌شکلی دارد از اینجهت تصمیم گرفتم سر کوچه نامزدم در اتومبیلم بنشینم تا بیاید بدنبالش بیفتم و قیافه اش را ببینم و ضمنا خودم را معرفی کنم تیرداد سپس اضافه کرد من در اتومبیل نشستم و ساعتی منتظرشدم تااینکه دختری از خانه آنها خارج شد . چون درآن خانه دختر دیگری غیر از معصومه نبود و از روی‌تعریف هائی که‌شنیده بودم برایم مسلم شد که این دختر معصومه است لذا به دنبالش افتادم و با او صحبت کردم ولی در عوض جواب چند سیلی‌آبدار خوردم و مردم هم مرا گرفتند و تا میتوانستند بمن ناسزا گفتند هر چه میگفتم این دختر نامزد منست مردم باور نمیکردند چون دختر هم میگفت دروغ میگوید‌من‌نامزدی ندارم.

در اینموقع پدر تیرداد و پدر نامزد او وارد دادسرا شدند وقتی از حقیقت جریان اطلاع حاصل کردند رضایت روحی را جلب نمودند و او ازشکایت خودمنصرف شد ولی‌چون جرم مزاحمت بانوان جنبه عمومی دارد پرونده تا مجازات تیرداد تحت رسیدگی است .

ازفردا صبح فقط درسینما
پلازا
آغاز نمایش
برنامه‌مخصوص
آدم و حوا
باشرکت:
کارلو بی تیا ـ کریستین مارتل
چون باشروع فیلم دربهای سالن بسته خواهد شد ازمشتریان گرام تقاضا دارد قبل‌ازشروع فیلم بلیط خودرا تهیه و بسالن تشریف فرما شوند.
شروع سئانسها: ۱۰ر۳۰ صبح ـ ۳ـ۵ـ۷و ۹ بعدازظهر
آ ـ ۲۵٤

بزودی
طلای سفید

پسر رئیس انجمن‌شهر بروجن در یك حادثه رانندگی کشته شد

خبرنگار مادر اصفهان گزارش داد پریروز اتومبیل جیپ شماره ۲۱۳۲ برانندگی محمدشجاعی‌فرزند رئیس انجمن شهر بروجن در بین‌راه داران فریدن بروجن واژگون شد در این حادثه محمد شجاعی براثر شدت جراحات وارده کشته شدودو نفر از سرنشینان جیپ مجروح گردیدند فعلا مجروحین این حادثه در بیمارستان ثریا اصفهان بستری میباشند

تلفن مستقیم سرویس حوادث ۳۰۳۵۶۹
از ساعت ۸ صبح تانیمه شب بشماجواب میدهد ۲۰۲۵۶۹

ماسعی داریم روابط دوستانه

بقیه ازصفحه اول

کشور های دوست اروپائی را نسبت به مسائل مورد ابتلاء کشورمان جلب کردم و اگر احترام و تجلیلی در مورد من کردند در درجه اول احترام و تجلیل از شاهنشاه و از ملت و مملکت ایران بود .

کمکهای خارجی

آقای نخست وزیر درباره کمکهای خارجی گفت : متاسفانه در مورد کمك اقتصادی اغلب سوء تفاهماتی دز مملکت ایجاد میشود که لازم است درباره آن توضیح داده شود که گرفتن کمك ازخارج یك امر نامطلوب نیست، بعضی ها خیال میکنند کمك گرفتن از خارج مخالف استقلال مملکت است در حالیکه اینطور نیست، دول دوست، اعم از اینکه کمکی بما بکنند و یا نکنند ما بانجام اصلاحات خود بادرآمد مملکت که درآمد نفت نیز ازآن جمله است ادامه خواهیم داد منتها با این درآمد ها اجرای اصلاحات یك مدت طولانی وقت لازم دارد آقای نخست وزیر افزود: یکی از زمسائلی که متاسفانه دشمنان ایران آنرا تبلیغ میکنند و بعضی اوقات پاره ای از هموطنان ماهم تحت تاثیر قرار میگیرند اینست که تصور میشود کمکهای شرق هیچ شرطی ندارد ولی گرفتن کمك از غرب مشروط است و مخالف استقلال مملکت میباشد ، در حالیکه من سراغ ندارم که کشور های شرقی یك کمك اساسی بکشوری کرده باشند در مورد کمکهای غرب هم چه بایران و چه بسایر ممالك این کمکها هیچ قید و شرطی ندارد وتنها شرایطی که برای آن قائل میشوند شرایط عادی تجارتی است که در همه جای دنیا مراعات میشود .

ایران و شوروی

آقای نخست وزیر بروابط ایران و شوروی اشاره کرد و گفت : مادر روابط خود با شوروی سعی کرده ایم این روابط دوستانه و صمیمانه باشد منتهی ما نمیتوانیم در این باره گذشتی بکنیم که از توانائی ماخارج ومخالف استقلال و حاکمیت مملکت ما باشد .

آقای نخست وزیر درباره کمکهای خارجی گفت : برنامه سوم درحدود هشتصد میلیون دلار کسر ارزی دارد که پس از اینکه برنامه بتصویب بانك بین المللی رسید امیدوارم این کسر را بین کشور های دوست غربی خود تقسیم کنیم ،خوشبختانه دوستان ما هم همه به اصلاحات ایران و موقعیت و اهمیت این مملکت در دفاع از دنیای آزاد توجه کامل دارند .

آقای نخست وزیر افزود : بااین توضیحات متاسفانه چون کشورما یك کشور شایعه پردازی است ، میگویند این مسافرت موفقیت آمیز نبوده است در حالیکه این حرف جز کوته نظری وغرض ورزی وحسادت دلیل دیگری ندارد و این مسافرت بسیار بسیار مفید بوده است .

آقای نخست وزیر سپس توضیح داد که کمك های مذکور شامل کمك های مالی و فنی و فرهنگی خواهد بود .

سیاست اقتصادی دولت

آقای نخست وزیر آنگاه درپاسخ سئوال مربوط به روش اقتصادی دولت و برنامه اخیر سیاست بازرگانی اظهار داشت :

در سال های اخیر مقدار قابل توجهی سرمایه های داخلی واحیانا خارجی در کارهای صنعتی وتولیدی در مملکت بکار افتاده که سرمایه ملی ما را تشکیل میدهد باید حفظ شود و اساس برنامه اقتصادی و تجاری دولت اینست که ازمحصولات داخلی حمایت کند و در عین حال رعایت مصلحت تولید کننده و مصرف کننده نیز بشود .

آقای نخست وزیر آنگاه بلزوم رعایت بهبود کیفیت محصولات داخلی و حمایت دولت از صنایع داخلی درصورتیکه در بهبود محصول خود بکوشند اشاره کرد و گفت : جای تردید نیست که مملکت ما از نظر صنایع در مراحل ابتدائی است و اگر صنایع داخلی حفظ و حمایت نشود از بین خواهد رفت و دولت در این باره مراقبت خواهد کرد و در عین حال درنظر داریم کمیسیون هائی تشکیل بدهیم که از نظر کیفیت محصولات داخلی و قیمت آنها در تمام سال مراقبت و نظارت داشته باشند تا اگر در یك قسمت قصوری شد ورود جنس مشابه آنرا از خارج آزاد کنیم .

آقای نخست وزیر افزود : در جهادی که در راه بهبود وضع اقتصادی و مالی مملکت شروع شده است همه طبقات مردم باید سهیم باشند .

در سهمیه امسال سود بازرگانی و گمرکی در بعضی قسمتها افزایش پیدا کرده که هم جنبه حمایت از محصولات داخلی و هم جنبه درآمد برای دولت داردولی خیال میکنم طبقات مختلف اعم از وارد کننده تولید کننده و مصرف کننده هر کدام باید سهمی بپردازند تا ما بتوانیم چرخ مملکت را براه بیاندازیم در این قسمت خیال میکنم عدالت هم اقتضا میکند که هیچ طبقه ای مصون از پرداخت یك حقی نباشد البته ما سعی کردیم که نسبت به قسمت های مختلف جنبه حمایت مقدم بر قسمت های دیگر باشد ، البته در آمد هم در آن هست منتهی یك قسمت فرعی است و اساس مطلب همان جنبه حمایت است .

آقای نخست وزیر افزود : متاسفانه امروز دیدم که روزنامه کیهان بخط درشت نوشته است که ورود خوك و بچه خوك را در سهمیه امسال آزاد کرده اند در صورتیکه این را ما اقدام نکردیم در سابق هم بود حالا چرا بعضی از آقایان این مطالب را مینویسند البته دلایلی دارد که بنده لان نمیخواهم وارد آن بشوم امادر این مسائلی که مربوط بمصلحت مملکت ومصالح عمومی است بایستی تمام افراد در هر مقام ودر هر قسمتی هستند توجه بحقایق امور داشته باشند واذهان را مشوب نکنند البته نظر نویسنده این بوده که یك عده رابر علیه وزارت بازرگانی برانگیزد که مثلا خدای نکرده در آنجا یك عده لامذهب هستند که همه توجهشان این بوده که ورود خوك را آزاد کنند در صورتیکه اگر دقت بشود در سابق هم این آزادی بوده است.

آقای نخست وزیر سپس در باره صادرات مملکت و مقررات مربوط بصادرات در سهمیه امسال گفت: در گذشته تصور میشد که هر چه جلوی صادرات را بگیرند قیمتها در داخله بهمان اندازه پائین میآید در حالیکه بعقیده من اگر ماسعی کنیم یك مقدار از بازارهای در دسترس خارجی را قبضه کنیم همین صدور محصولات داخلی باعث افزایش تولید آن ها میشود.

مثلا ما میتوانیم گوسفند رابقیمت مناسب وارزان از ترکیه و پاکستان وارد کنیم و گوسفند جنوب را بقیمت خوب به شیخ نشینهای خلیج فارس صادر کنیم در حالیکه آوردن گوسفندهای جنوب به تهران ویا عرضه آنها در شمال مملکت برای صاحبان آنها صرف نمیکند.

آقای نخست وزیر افزود : البته در عین حال بایدسعی کرد که قیمتها هم بالانرود تاباعث ناراحتی ومضیقه مردم نشود .

جوانان مملکت

آقای نخست وزیر آنگاه بلزوم تهیه کارهای تولیدی برای بکار گماشتن جوانان مملکت اشاره کرد واظهار داشت : گماردن جوانان مملکت بکار های غیر عمرانی و غیر تولیدی از خطراتی است که آینده مملکت را تهدید میکند ونتیجه این سیاست غلط در گذشته تورم فعلی را در ادارات دولتی بوجود آورده است .

من امیدوارم درسال آینده ادارات مملکت اصلاح وهرچه بیشتر ساده شود تانتیجه کارهای اداری مملکت ومردم سریعتر وبهتر باشد ، الان یکی از دلایل عدم رضایت مردم همین معطل شدن آنها دردستگاههای دولتی است .

آقای نخست وزیر آنگاه وزارت دارائی رادراین باره مثال آوردومتذکر شد که این دستگاه باید طوری باشد که مؤدی معطل نشود وبآن اعتماد داشته باشد تامالیات خودرا بپردازد واضافه کرد : امیدوارم درسال جاری سعی کنیم اعتماد مردم بدستگاههای دولتی بیشتر جلب شود وحتی المقدور دستگاه های دولتی در خدمت مردم باشد و وظیفه خودرا که خدمتگذاری وایجاد تسهیل درکار مردم است انجام دهند.

بودجه معقول

آقای نخست وزیر سپس درباره بودجه متذکر شد که بودجه اولین ماه سال جاری بودجه یك دوازدهم خواهد بود و تا آخر فروردین ماه بودجه کل کشور تهیه میشود و سعی خواهد شد که اگر بودجه متوازن نیست لااقل معقول باشد وچنان بروشنی تنظیم شود که برای همه مردم قابل استفاده باشد وبدانند که در بودجه دخل وخرج چیست ودرآمدها بچه مصارفی میرسد تااعتماد آنها بیشتر شود وبدانند مالیات ها بچه منظور وصول وچگونه خرج میشود .

آقای نخست وزیر درپایان مصاحبه خود ازاولیای تلویزیون تشکر کرد و نقش این دستگاه رادر تنویر افکار عمومی ستود .

این مصاحبه درساعت نه وربع بپایان رسید .

خروج

*آقای محمد مهدی سمیعی قائم مقام مدیر عامل بانك توسعه صنعتی به کراچی

*آقای منوچهر اعتماد مقدم رایزن سفارت ایران در واشنگتن بامریکا

*آقای غلامحسین مصاحب معاون سابق وزارت فرهنك باروپا

بهای انواع ارز و مسکوك طلا در بازار آزاد تهران

طلا

قیمت بریال

پهلوی	۸۸۵
نیم پهلوی	۴۵۲
ربع پهلوی	۲۴۰
شمش طلا : هرمثقال	۴۴۰
پانزده مناتی قدیم	۱۵۲۰
پانزده مناتی جدید	۱۲۰۰
ده مناتی قدیم	۱۰۰۰
ده مناتی جدید	۸۶۵
پنج مناتی قدیم	۴۵۳
پنج مناتی جدید	۴۲۵
ده ریال مسکوك نقره قدیم	۱۰۸
ده ریال مسکوك نقره جدید	۲۳٫۲۵
ژرژ قدیم	۸۲۵
ژرژ جدید حداکثر	۶۰۰
لیره عثمانی قدیم	۷۰۰
عثمانی جدید حداکثر	۵۰۰
ادوارد	۷۷۵
بیست دولاری قدیم	۳۵۰۰
بیست دولاری جدید	۳۲۰۰
دولار مکزیکی قدیم	۴۵۵۰
دولار مکزیکی جدید	۴۰۵۰
انواع اشرفی قدیم ـ حداکثر	۳۲۲
اشرفی جدید ـ حداکثر	۱۲۳

برنامه امشب

تلویزیون ایران

ساعت ۶٫۰۰ ـ برنامه تدریس زبان انگلیسی
ساعت ۶٫۳۰ ـ برنامه خرد سالان
ساعت ۷٫۰۰ ـ برنامه جوانان
ساعت ۷٫۳۰ ـ برنامه بانوان
ساعت ۸٫۰۰ ـ برنامه هنرهای زیبا
ساعت ۸٫۳۰ ـ برنامه اخبار
ساعت ۸٫۴۵ ـ برنامه شما وسینما
ساعت ۹٫۰۰ ـ برنامه بلنداکس
ساعت ۹٫۳۰ ـ برنامه تآتر هنرهای دراماتیك (بازگشتی نیست)
ساعت ۱۰٫۳۰ ـ پایان برنامه

پیش بینی وضع هوا

پیش بینی وضع هوای ایران تا ظهر فردا بدینقرار است :

نواحی آذربایجان ، نیمه ابری گاهی تمام ابری همراه با بارندگیهای محلی خواهد بود . هوای تهران و بقیه نقاط قسمتی ابری گاهی همراه با باد شدید، در سطح زمین و غبارآلود بارگبار پراکنده در نواحی کوهستانی میباشد گرمترین نقاط در ۲۴ ساعت گذشته آبادان و دزفول حد اکثر ۳۲ درجه سردترین نقاط کرمانشاه و تبریز حد اقل ۳ درجه بالای صفر حد اکثر درجه حرارت تهران ۲۲ و حد اقل ده درجه بوده است .

دربستان آباد تبریز

بیماری سرخك شیوع یافته وچندکودك تلف شدند

خبرنگاران مادر شهرستانها طی یکماه گذشته متناوبا ازشیوع بیماری مرموزی در دهات و قراء گزارش میدادند یکی دوبارمقامات بهداشتی شیوع بیماری مرموز را در بعضی از قراء از جمله درقریه حمزه لواز قراء خمین تکذیب کرده واظهار داشتند این مرض یك بیماری شناخته نشده‌ای نیست بلکه همان بیماری سرخك میباشد .

خبرنگار ما که از مسافرت اخیر خود از آذربایجان باز گشته گزارش میدهد در یکی دوقریه از قراء ستان آباد تبریز ا زجمله در قریه «پیر سلطان» بیماری سرخك بین کودکان شیوع یافته و تلفاتی نیز بار آورده است خبرنگار ما میافزاید اهالی قراء ودهات به این بیماری آشنائی کامل ندارند در اثر عدم مراقبت های لازم کودکانیکه مبتلابه سرخك میشوند ذات الریه میگیرند و ممکن است که تلف شوند .

امروز مقامات بهداشتی در مورد تلفات دشی از بیماری سرخك اظهار داشتند :

از طرف اداره کل بهداشت وزارت بهداری عده‌ای از مربیان بهداشت به قراء مزبور اعزام شدند ،مربیان بهداشت طریقه مراقبت های بهداشتی از کودکان سرخك گرفته را باهالی دهات می آموزند .

امروز آقای دکتر ناوی مدیر کل وزارت بهداری گفت در برنامه پنجساله وزارت بهداری جهت پیش گیری از اینگونه تلفات که ناشی از عدم آشنائی اهالی دهات وقراء به طرز پذیرائی ازبیمار است مربیان بهداشت بتعداد بیشتری تربیت کرده وبکلیه قراء ودهات کشور اعزام میدارد .

۲۰ میلیون ریال بود

پریروز در خبر مربوط به آزادی آقای مهدی دریانی بجای ریال «تومان» چاپ شده که بدینوسیله تصحیح میشود وتامینی که از نامبرده گرفته شده ۲۰ میلیون ریال بوده است .

اطلاعیه راهنمائی ورانندگی

توقف درجلو گوچه‌های فرعی ممنوع است

چون برابر مقررات موضوعه توقف وسائط نقلیه در مقابل کوچه‌های فرعی و جلو گاراژ های خصوصی مطلقا ممنوع بوده وباعث انسداد معابر میگردد علیهذا بدینوسیله باطلاع عموم رانندگان وسائط نقلیه میرساند که از توقف در جلو معابر ویاجلو گاراژهای خصوصی جدا خودداری کنند و موجب شکایت مالکین اماکن مزبور ویاعابرین نگردند، بمامورین دستور لازم داده شد که علاوه برصدور برگ جریمه برای اینگونه رانندگان وسائط نقلیه آنان رابجرم سد معبر بپارك شهر منتقل خواهند نمود .

اداره راهنمائی ورانندگی

رانندگان برای اخذ گارت شهری مراجعه نمایند

بپیرو اطلاعیه‌های قبلی چون کلیه رانندگان وسائط نقلیه عمومی بایستی دارای کارت شهری بوده واز روز ۱۶ فروردین ماه ۴۱ مامورین ازکار رانندگان بدون کارت شهری جلوگیری و متخلفین راجریمه خواهند نمود بدینوسیله باطلاع رانندگان تاکسی و کرایه وسایروسائط نقلیه عمومی میرساند که جهت اخذ کارت مزبور بشعبه صدور کارت که از ۱۵ فروردینماه جاری بساختمان دائره شمارگذاری واقع در خیابان قدیم شمیران مقابل کلانتری سوار انتقال خواهدیافت مراجعه نمایند.

اداره راهنمائی و رانندگی

مقررات واردات وصادرات در سال ۱۳۴۱

بقیه از صفحه هفدهم

شماره تعرفه و شرح کالا	یکه	واردات: شرایط ورود	واردات: حقوق گمرکی	واردات: سود بازرگانی	صادرات: شرایط صدور
نیز جور شده باشد تا حدیکه عنوان اشیاء کائوچوئی آنها محفوظ بماند مشمول همان شماره ها خواهد بود .					
۳۶۹ ـ کائوچو طبیعی ـ گوتاپرکا ـ بالاتا وهمانند ـ خام و کائوچو ترکیبی	کیلو			۳ ریال	
۳۷۰ـ آخال و خرده ریزهای کائوچو ـ گوتاپرکا و بالاتا و فضولات اشیاء مستعمل آنها	کیلو			۳ ریال	
۳۷۱ـ خمیر ـ لوح ـ ورق کائوچوی ولکا نیزه نشده ـ محلول کائوچو					
۳۷۱ الف ـ خمیر ـ لوح ـ ورق ـ محلول و چسب کائوچو جز آنچه که برای خرده فروش آماده است .	کیلو			۳ ریال	
۳۷۱ ب محلول وچسب کائوچو آماده شده برای خرده فروشی از هر قبیل (باستثناء نوارهای آغشته بکائوچو برای پوشانیدن سیم برق یا برای مصارف دیگر که مشمول شماره ۵۷۷ میشود)	کیلو بالفاف			۳۰ ریال	
۳۷۱ ج ـ کرپ	کیلو			۳۰ ریال	۱۰ ریال
۳۷۲ ـ کائوچو ولکا نیزه شده (نرم) :					
بشکل لوح ـ ورق ونوار ـ غیر اسفنجی حتی جورشده با مواد نسجی					
بافلز ـ باامیانت (پنبه نسوز) یابا مواد دیگر ـ نخ ورشته حتی پوشیده شده از مواد نسجی	کیلو			۳۰ ریال	۱۰ ریال
۳۷۳ ـ لوله‌های لاستیکی نرم حتی جور شده با مواد نسجی یافلزی	کیلو			۳۰ ریال	
۳۷۴ ـ اشیاء لاستیکی نرم برای مصارف فنی وصنعتی :					
۳۷۴ الف ـ تسمه برای ماشین آلات یانقلیه :	کیلو			۳۰ ریال	
۳۷۴ ب ـ گیرتر موز (پاتن ـ بلوك وهمانند) ـ پولك ـ حلقه ـ سوپاپ دریچه سوپاپ ـ بست واشیاء لاستیکی دیگر برای مصارف فنی وصنعتی	کیلو			۴۰ ریال	
۳۷۵ ـ لاستیك برای چرخ وسائط نقلیه :					
۳۷۵ الف ـ لاستیك توپر	کیلو			۵ ریال	
۳۷۵ ب ـ لاستیك روئی					
۳۷۵ ب۱ ـ لاستیك روئی برای چرخهای پائی	کیلو			۱۰ ریال	
۳۷۵ ب۲ ـ لاستیك روئی برای اتومبیلهای سواری	کیلو			۱۵ ریال	۱۵ ریال
۳۷۵ ب۳ ـ لاستیك روئی برای موتوسیکلت	کیلو			۱۵ ریال	۷ ریال
۳۷۵ ب۴ ـ لاستیك روئی برای اتومبیلهای باری	کیلو			۷ ریال	۷ ریال
۳۷۵ ب۵ ـ لاستیك روئی برای اتوبوس	کیلو			۷ ریال	۷ ریال
۳۷۵ ب۶ ـ لاستیك روئی برای تراکتور	کیلو			۷ ریال	
۳۷۵ ب۷ ـ لاستیك روئی برای هواپیما	کیلو			بخشوده	
۳۷۵ ج ـ لاستیك توئی وروپوش آن :					
۳۷۵ ج۱ ـ لاستیك توئی وروپوش آن برای چرخهای پائی	کیلو با قوطی				۱۵ ریال
۳۷۵ ج۲ ـ لاستیك توئی وروپوش آن برای اتومبیلهای سواری	کیلو با قوطی				۲۰ ریال
۳۷۵ ج۳ ـ لاستیك توئی وروپوش آن برای موتورسیکلت	کیلو با قوطی				۲۰ ریال
۳۷۵ ج۴ ـ لاستیك توئی وروپوش آن برای اتومبیلهای باری	کیلو با قوطی				۱۰ ریال
۳۷۵ ج۵ ـ لاستیك توئی وروپوش آن برای اتوبوس	کیلو با قوطی				۱۰ ریال
۳۷۵ ج۶ ـ لاستیك توئی وروپوش آن برای تراکتور	کیلو با قوطی				۱۰ ریال
۳۷۵ ج۷ ـ لاستیك توئی وروپوش آن برای تراکتور					بخشوده
۳۷۶ ـ اشیاء لاستیکی نرم که بطریق ریختگی یا بوسیله چسباندن ورقهای کائوچوئی بیکدیگر ساخته میشود	کیلو با لفاف			۵۰ ریال	۱۰ ریال
۳۷۷ ـ سایر اشیاء لاستیکی نرم :					
۳۷۷ الف ـ تخت وپاشنه برای کفش	کیلو			۵۰ ریال	۱۰۰ ریال
۳۷۷ ب ـ فرش وپادری غیر اسفنجی حتی بطور توپ	کیلو			۴۰ ریال	۵۰ ریال
۳۷۷ ج ـ اشیاء کائوچوئی اسفنجی حتی لوح ـ ورق وصفحه	کیلو			۴۰ ریال	
۳۷۷ د ـ سایر اشیاء لاستیکی نرم که در جای دیگر گفته نشده و مشمول عنوان دیگر تعرفه نشود	کیلو با لفاف			۵۰ ریال	۷۵ ریال
۳۷۸ ـ کائوچو سفت شده یاابونیت نساخته بشکل شمش ـ تخته ورق میله یالوله ـ ساده یا صیقلی شده و یا دارای روکاری دیگر	کیلو			۵۰ ریال	
۳۷۹ ـ اشیاء ساخته شده از کائوچو سفت (ابونیت) اعم ازریختگی یاغیر آن که درجای دیگر گفته نشده ومشمول عنوان دیگر تعرفه نشود :					
*ـ باستثنای مجسمه‌ها واشیاء تجملی که ورود آنها غیر مجاز است.					
۳۷۹ الف ـ زیور آلات ساده یا دارای ملحقات	ارزش	غیر مجاز	۱۰۰ در صد	۱۰۰ در صد	
۳۷۹ ب ـ سایر	ارزش			۲۰۰ در صد	
فصل نهم					
چوب ـ چوب پنبه واشیاء ساخته شده از آنها ـ مصنوعات از مواد قابل بافت					
بخش ۴۰ ـ چوب واشیاء چوبی					
یادداشت :۱) چوب واشیاء ساخته شده ازچوب تزریق شده یابطریق شیمیائی آماده شده مشمول شماره‌های مربوطه بخود میباشد .					
۲) چوب و اشیاء چوبی که ازدندانه رد شده باشد مانند چوب واشیاء چوبی رنك شده محسوب میشود .					
۳۸۰ ـ هیزم ـ خرده نجاری وخاك اره		بخشوده			غیر مجاز
۳۸۱ ـ ذغال چوب وخاك ذغال		بخشوده			
۳۸۲ ـ چوب گرد ـ با پوست یاپوست کنده ویاگره‌های آن باتیر صاف شده باشد :					
۳۸۲ الف ـ چندل	ارزش	بخشوده	۵ در صد	*	
۳۸۲ ب ـ سایر	تن	۷۰۰ ریال	۱۰۰ ریال	*	
۳۸۳ ـ چوب چهار پهلو شده بوسیله تبر که در جای دیگر گفته نشده ومشمول عنوان دیگر تعرفه نشود	تن	۷۰۰ ریال	۱۰۰ ریال	*	
۳۸۴ ـ چوب اره شده بدرازا که در جای دیگر گفته نشده ومشمول عنوان دیگر تعرفه نشود	تن	۷۵۰ ریال	۱۵۰ ریال		

* ـ صدور چوبهای جنگلی و صنعتی با اجازه وزارت بازرگانی پس از کسب نظر وزارت کشاورزی .

*ـ فقط برای راه آهن دولتی یاراه آهن های تولیدی خصوصی

ناتمام

از فردا صبح فقط درسینما

حافظ

الن لد ـ ویرجینیا مایو ـ ادموند اوبراین

در قوی ترین وپرحادثه‌ترین فیلم وسترن سال

جنوبی مبارز

رنگی ـ دوبله بفارسی

اطلاعات

چهارشنبه بیست‌ویکم شوال‌المکرم ۱۳۸۱ - بیست‌وهشتم مارس ۱۹۶۲

سال سی‌وششم - شماره ۱۰۷۶۱

کلید قو کلید سلامتی است

روغن لطیف‌ترین مادهٔ غذائی است و تنها در قوطی های کلید دار که هوا در آن نفوذ نمیکند سالم میماند .

روز هیجدهم فروردین ماه :

اسناد مالکیت ۴۰ قریه از املاك سلطنتی

بین ۲۶۰۰ خانوار کشاورز املاك تقسیم میشود

● باتقسیم املاك مزبور تاکنون ۲۰۰ هزار خانوار کشاورز مقیم املاك سلطنتی صاحب زمین شده‌اند

امروز مقامات بانك عمران اظهار داشتند که قرار است عصر روز هیجدهم فروردین ماه شاهنشاه اسناد مالکیت ۲۶۰۰ خانوار از رعایای املاك سلطنتی‌را در کاخ مرمر به نمایندگان آنان اعطا فرمایند .

مقامات مزبور افزودند . اراضی سلطنتی که تقسیم می شود از نوع مزروعی‌و مفروز می باشد و در حدود ۸ هزار هکتار وسعت دارد - کل‌تعداد قرائی که تقسیم می شود در حدود ۴۰قریه می باشد . از این تعداد ۳۵ قریه آن در گرگان و گنبدکاوس واقع می باشد و در حدود ۷۴۳۲ هکتار وسعت دارد و بین ۲۱۶۰خانوار از رعایای مقیم همین‌املاك تقسیم‌میشود ۵ قریه بقیه در شهسوار واقع است‌و بین ۴۴۰ خانوار تقسیم می شود مساحت قرای شهسوار در حدود ۵۶۸ هکتار می باشد .

چون شاهنشاه قرار است بامریکا مسافرت فرمایند بدین جهت توزیع اسناد مالکیت قراء مزبور در کاخ‌مرمر تهران انجام خواهد گرفت .

در این مراسم که بعد از ظهر روز شنبه ۱۸ فروردین صورت می گیرد هیئت دولت . اعضای هیئت‌مدیره‌بانك عمران . اعضای شورایعالی تقسیم املاك پهلوی . هیئت نظارت بنیاد پهلوی . مدیران و خبرنگاران‌مطبوعات و خبرگزاری های داخلی و خارجی و سایر شخصیت های مملکتی شرکت خواهند نمود .

با تقسیم این قراء در اولین ماه‌سال نودر حدود ۱۳هزار نفر ازافرادخانواده کشاورزان مملکت صاحب اراضی مزروعی می شوند و با دلگرمی‌بیشتری بتولید خود ادامه خواهند داد . در این اراضی که قرار است تقسیم شود محصولات کشاورزی منجمله غلات(گندم و غیره) - پنبه -شالی مرکبات و چای کشت می شود .

تقسیم این اراضی بصورت«کاراخه» می باشد یعنی زمینی که هر کشاورز در آن بکشت مشغول است بخود اوو خانواده اش واگذار می شود درصورتی که از ۲۰ هکتار تجاوز نکند .

حد متوسط اراضی تقسیمی نیزدر حدود ٤ تا ٥ هکتار می باشند باتقسیم این اراضی تا کنون در حدود ۲۰۰ هزار نفر از روعایای‌مقیم‌املاك سلطنتی صاحب املاك مزروعی شاهنشاه می شوند و قسمت عمدهٔ کار تقسیم‌املاك مزروعی سلطنتی پایان می یابد . تعداد مختصری از قراء نیز باقی‌میماند که کار توزیع آن بعدا صورت خواهد گرفت .

واردات ازطریق برات وصولی

ازسیزده قلم کالا به سه‌قلم تقلیل‌مییابد

بجز سه قلم‌کالای مزبور برای واردا ت بقیه‌کالاهاباید اعتبار باز شود

امروز یك مقام مطلع بخبرنگار ما اظهار داشت که قراراست بانك‌مرکزی طی بخشنامه ای تعداد کالاهائی راکه تاکنون بعنوان کالاهای ضروری واز طریق برات وصولی بکشور وارد میشد تقلیل دهد . و واردات کالا های‌مزبور مانند سایر کالاها از طریق گشایش اعتبار اسنادی صورت گیرد .

این مقام افزود درسال گذشته ۱٤ قلم کالا جزو کالاهائی بود که ورود آن از طریق بروات وصولی مجاز بود و نیازی بگشایش اعتبار اسنادی برای واردات‌نداشت‌ولی پس ازمدتی‌تغییراتی در تعداد کالاهای مزبور داده شد و کامیون ازاین نسبت حذف گردید و در نتیجه ۱۳ قلم کالا مجاز برای استفاده از برات وصولی گردید .

ولی در نظر است در سال جاری سیزده قلم کالاهای مزبور به سه قلم کالا که ظاهرا بسیار ضروری است تقلیل داده‌شود .این سه قلم کالا عبارتند ازانواع دارو -انواع کارخانجات صنعتی و کشاورزی و لوازم و قطعات یدکی آنها - مواد شیمیائی و رنك برای مصارف کارخانجات ..

۱۰ قلم کالائی که تاکنون ازطریق برات وصولی وارد میشد و قراراست‌از این پس واردات آن باگشایش اعتبار اسنادی میسر شود عبارتند از :

کاغذ تحریر روزنامه - انواع نخ ابریشمی و پشمی - کامیون (که ممنوع‌الورود شده است) - پشم‌خام- آهن آلات - خام گاومیش - مواد اولیه‌لاستیك - کائوچو و کودشیمیائی که واردات این ده قلم کالاجز کامیون از این پس مانند سایر کالاهای مجاز از طریق گشایش اعتبار اسنادی به میزان ٤۰ تا ۷۰ درصد امکان پذیر خواهد بود . که‌نسبت‌به‌میزان ضروری بودن آن برای کشور میزان گشایش اعتبار نیز فرق خواهد کرد .

ملاقات رئیس دانشگاه‌ووزیر جنك بانخست وزیر

ساعت نه صبح امروز آقای دکترفرهاد رئیس دانشگاه در کاخ نخست وزیری با آقای دکترامینی نخست‌وزیرملاقات کرد ومدتی پیرامون مسائل مربوط بدانشگاه مذاکره نمود .

همچنین پیش‌از ظهر امروز آقایان سپهبد نقدی وزیر جنك و عباس‌آرام در کاخ نخست‌وزیری با آقای‌نخست وزیر ملاقات کردند .

وزیر کشاورزی امروزگفت:

اسناد مالکیت املاك شاهین دژ

دراواخر فروردین بین زارعین توزیع میشود

امروز آقای دکتر ارسنجانی وزیر کشاورزی گفت : با وجود آنکه ۱۲ روز از مهلت قانونی برای‌تسلیم‌اظهار نامه و اصلاحا ت‌ارضی در هشترود باقی مانده یکنفر از مالکین‌اظهارنامه های خودرا تسلیم اداره اصلاحات ارضی کرده وده قریه از قراء وی به دولت انتقال یافته و بزودی اسناد ، انتقال آن بزارعین تهیه خواهد شد .

مراسم انتقال این املاك بدولت ساعت ۱۰ر۳۰ بعد از ظهر روز ٦ فروردین انجام گرفته و آقای مهندس خلخالی از طرف اینجانب اسناد را امضا ءکرده است .

همچنین امروز آخرین روز مهلت قانونی است که می توان برای املاك شاهین دژ و میاندوآب اظهار نامه اصلاحات ارضی داد . فقط در این منطقه بیش‌از یکی دو نفر هستند که اظهار نامه خود راهنوز تسلیم‌نکرده‌اند

وزیر کشاورزی اضافه کرد در آخر فروردین طی مراسمی در شاهین دژ تعداد زیادی از اسناد انتقال املاك‌به زارعین داده خواهد شد و اینجانب برای انجام مراسم بشاهین دژخواهم رفت . وزیر کشاورزی اضافه کرد که اشکال عمدهٔ ما فعلا موضوع‌تنظیم اسناد و انجام تشریفات ثبتی‌ومحضری است . ولی بهر صورت با سرعت هرچه تمامتر املاك بین زارعین‌تقسیم خواهد شد و تشریفات محضری و

کودتای نظامی آرژانتین درشرف وقوع است

بوئنوس‌ایرس-۲۸ مارس -رویتر- منابع موثق امروز اطلاع دادند که در آرژانتین یك کودتای نظامی بوقوع خواهد پیوست

این منابع هیچگونه اطلاع دیگری درباره این کودتا ندادند .

قبلا رهبران نظامی آرژانتین برئیس جمهوری این کشور فروندیزی توصیه کرده بودند که‌از مقام خویش‌کناره‌گیری نماید .

پاداش کارمندان اداری فرهنك

تاقبل از۱۳ فروردین پرداخت میشود

خبرنگار ما گزارش میدهد قراربود پرداخت پاداش کارمندان اداری‌فرهنك قبل از فرارسیدن تعطیلات نوروز پاداش به فرودینماه موکول شد .

امروز سخنگوی وزارت فرهنك بخبرنگار ما گفت نظر آقای‌درخشش وزیر فرهنك این‌است که طبق‌معمول سنواتی بااینکه فرهنك با مضیقه‌مالی روبرو است بکارمندان اداری وزارت فرهنك و ادارات فرهنك تهران و شهرستانها پاداش داده شود . برای انجام این منظور کمیسیونهائی با حضور آقای دکتر غفوری معاون مالی و اداری وزارت فرهنك ، رئیس کل حسابداری و رئیس‌بودجه‌آن وزارتخانه تشکیل شد و پس از بررسی در اقلام بودجه و حذف مخارج و هزینه های زائد اعتباری برای پرداخت پاداش به کارمندان اداری فرهنك بدست آمد.

سخنگوی مزبور افزود پاداش مزبور که در حدود یکماه حقوق کارمندان میباشد قبل از ۱۳ فروردینماه به کارمندان فرهنك تهران پرداخت‌خواهد شد و دراینمورد بادارات فرهنك شهرستانها نیز دستور داده شد که‌به دستور آقای وزیر فرهنك پاداش کارمندان ابوابجمعی خودرا پرداخت نمایند .

رئیس سازمان ممیزی مالیاتی تهران

ازطرف وزارت دارائی آقای احمد افراسیابی مشاور درآمدهای وزارت دارائی بسمت ریاست سازمان ممیزی مالیاتی تهران منصوب شدند .

برای معرفی

بقیه از صفحه اول

عراق رئیس تشریفات وزارت خارجه عراق ، روحانیون ، مقدم‌السفرا و جمعی از نمایندگان سیاسی خارجی مقیم عراق و ایرانیان عراق سفیر کبیر ایران را مشایعت کردند .

احضار سفیر کبیر عراق

آقای آرام قبل‌از ترك بغداد در یك مصاحبه مطبوعاتی با نماینده روزنامه تایمز عراق پیرامون‌مسافرت خود بایران گفت : مسافرت من به تهران هیچ ارتباطی با احضار سفیر کبیر عراق در ایران ندارد من بنا به تعلیماتی که از تهران رسیده‌است برای اشغال پست تازه ای بتهران میروم .

آقای آرام در مورد روابط ایران‌و عراق گفت در مدت توقف خود در عراق احساس کردم که در خانه‌خود بسر میبرم و از ملت عراق صمیمیت و دوستی و یگانگی واز دولت عراق همکاری صمیمانه دیدم عقیده شخص من این است که ایران و عراق باید دوستانی صمیمی وهمسایگانی خوب باشند و با تشریك مساعی در راه مصالح دو کشور و خدمت بصلح و آرامش درخاور میانه گام بردارند.

آقای آرام اضافه کرد که البته همیشه‌میان همسایگان‌بعضی اختلافات پیدا میشود لکن این اختلافات به سهولت در محیط دوستانه و تفاهم کامل قابل حل است

معرفی بحضور شاهنشاه

خبر نگار ما امروز کسب اطلاع کردکه ساعت ده صبح فردا آقای نخست وزیر با هواپیما به اتفاق آقای آرام در شمال بحضورشاهنشاه شرفیاب میشود وضمن عرض گزارش امور مملکت وی را بسمت وزیرجدید خارجه بحضور ملوکانه معرفی‌خواهد کرد .

اختلاف بین شرکت هواپیمائی ملی وشرکت هواپیمائی ایران‌ادامه دارد

● مدیر عامل شرکت هواپیمائی ایران گفت : ما بهیچوجه سهمی از شرکت هواپیمائی ملی نخواهیم خرید شرکت ما ۱۷ سال سابقه و ۱۲۰۰ نفر عضو دارد

● مدیر عامل شرکت هواپیمائی ملی : سه‌فروند هواپیمای وایکانت غیر قابل پرواز است و باید آنها را صحیح و سالم و آماده پرواز تحویل‌دهند

امروز آقای رضا افشار مدیر عامل شرکت سهامی هواپیمائی ایران در مورد سازمان این شرکت و همچنین استرداد سه فروندهواپیماهای‌وایکانت متعلق بدولت بخبرنگار ما گفت :

استرداد سه فروند هواپیمای وایکانت تقریبا عملی شده ولی این شرکت دارای سه هواپیمای بزرك‌دیگر است که‌هریك‌ظرفیت ۸۰نفر مسافرراردارد و مجهز به سینما و وسائل وتجهیزات مدرن میباشد و بتمام کشورهای‌اروپائی و نقاط مختلف ایران که‌دارای‌فرودگاه میباشد مسافر حمل‌و نقل میکند .

سهم نمیخریم

درمورد سهام شرکت هواپیمائی ایران آقای افشار اظهار داشت‌مادارای ۵۰ میلیون تومان سرمایه هستیم و به هیچوجه حاضر نیستیم از شرکت جدیدالاحداث که‌خود را ملی می‌نامد ولی دولتی است و ۵۱ سهم آنرادولت خریداری کرده سهمی بخریم و یا سرمایه‌خودرا دراختیار این شرکت بگذاریم زیرا ما دارای ۱۷ سال‌سابقه هستیم و تمام دنیا شرکت مارابرسمیت و بنام شرکت ملی می‌شناسد و عضو « یاتا » هستیم . این شرکت دارای ۱۲۰۰ نفر عضواست و ماهیانه‌حداکثر ۱٤ هزار تومان حقوق بکارمندان خود میپردازد .

نظر شرکت هواپیمائی پارس

آقای جوشان معاون مدیر عامل شرکت هواپیمائی پارس بخبرنگار ما گفت ما حاضریم سهام خودرا دراختیار شرکت سهامی هواپیمائی ملی‌بگذاریم و بااین شرکت همکاری نمائیم .

سه هواپیمای خراب

امروز تیمسار سرلشگر علیمحمد خادمی مدیر عامل شرکت سهامی هواپیمائی ملی بخبرنگارما گفت‌شرکت هواپیمائی ایران سه فروند هواپیمای وایکانت را تحویل داده‌است ولی هیچیك از هواپیما های مزبور قابل پرواز نیست سه سال و نیم قبل هواپیما های مزبور که بمبلغ ۲٦۰ میلیون ریال خریداری شده و صحیح و سالم تحویل شرکت هواپیمائی ایران داده شد و حال آنها را باین صورت تحویل ما داده‌اند . شرکت هواپیمائی ایران موظف است هواپیما های مزبور را صحیح و سالم و آماده پرواز تحویل شرکت سهامی‌هواپیمائی ملی ایران دهد . تیمسار سرلشگر خادمی در مورد سایر امور و سهم شرکت هواپیمائی‌ایران‌اطلاعی‌بخبرنگار ما نداد و گفت د راین مورد باید با مقامات دولتی تماس حاصل نمائید .در مورد سازمان شرکت‌تیمسار سرلشگر خادمی اضافه کردااین‌شرکت ملی است و سهامی هم‌دراختیار مردم گذاشته شده که تعدادی از آن‌سهام هم بفروش رفته است .

اطلاعیه بنگاه داروئی ایران

درباره نرخ دارو

این اطلاعیه امروز از طرف بنگاه‌کل داروئی ایران صادر گردید : چون مصاحبه مطبوعاتی اخیر مدیر عامل بنگاه کل داروئی ایران مبنی برتقلیل بهای دارو بمیزان ۷۱ در صد نسبت بقیمت های گذشته و سفارش مقدار زیادی دارو برای عده ای سود طلب ایجاد وحشت و ناراحتی کرده و نیز همه روزه بوسیله مکاتبه و یا مکالمه توضیحات لازمه را خواستار میشوند لزوما متذکر می گردد .

آنچه که برای این موسسه‌عام‌المنفعه حائز کمال اهمیت می باشد تامین وتهیه داروهای مرغوب از معتبر ترین کارخانجات طراز اول جهان بنازلترین قیمت های ممکنه جهت کلیه موسسات درمانی کشور و نیز تثبیت‌وجلوگیری از بازار سیاه دارو می باشد .

لذا چنانچه تحول و اقدامات اخیر بنگاه که مورد رضایت شاهنشاه و حمایت دولت می باشد گروه‌انبوهی از ایجاد کننده گان بازار های سیاه و صوری دارو را ناراضی و ناراحت نموده است ارتباطی بانجام وظائف بنگاه کل داروئی ایران نمی تواند داشته باشد . **بنگاه کل‌داروئی‌ایران**

الجزایر مسلمان

بشکرانه موفقیتی که خداوند متعال نصیب برادران اسلامی ما در الجزایر کرده است مراسم دعا و شکرگزاری ازساعت ۷ الی ۹ بعداز ظهر پنجشنبه در مسجد مرحوم آیت‌الله العظمی آقای حاج سیدابوالقاسم کاشانی واقع در پامنار منعقد میگردد و انشاءالله برادران اسلامی دراین مراسم شرکت خواهند کرد

الاحقر حاج میرزا خلیل کمره‌ای - الاحقر حاج سید محمدباقر تهرانی - الاحقر بیوك زنجانی - الاحقر حاج سید رضا فیروز آبادی الاحقر احمد الفقیه الیمینی الهمدانی - شیخ احمد الهی نراقی - حاج‌سید محمد فیروز آباد ی - حاج سید مهدی فیروز آبادی

بسم‌الله‌الرحمن‌الرحیم

بیاد مرحوم حضرت‌آیت‌الله العظمی پدر فقیدم در این موقع که الجزایر مسلمان استقلال خود را بازیافت واین موفقیت در راس‌آرزوهای آن روحانی بزرك بوده است مراسمی باحضور سفرای کبار کشورهای اسلامی از ساعت ۷ الی ۹ بعداز ظهر روز پنجشنبه در مسجدآنمرحوم در پامنار منعقد است از حضرات آقایان علماء اعلام ووعاظ عالیمقام و طلاب علوم دینیه وبرادران اسلامی شرکت در این مراسم را استدعادارد

سید محمد آیت‌الله زاده کاشانی

موفقیت برادران اسلامی ما در الجزایر و استقلالی را که‌خداوند متعال نصیب آن ملت قهرمان کرده است در خور هرگونه شکرگذاری است بهمین مناسبت شرکت برادران مسلمان ایرانی خود رادرمراسمی که‌بهمین منظور در مسجد مرحوم آیت‌الله العظمی آقای حاج سید ابوالقاسم کاشانی واقع در پامنار منعقد میگردد و انشاءالله برادران اسلامی دراین مراسم شرکت خواهند کرد

الاحقر حاج میرزا خلیل کمره‌ای - الاحقر حاج سید محمدباقر تهرانی - الاحقر بیوك زنجانی - الاحقر حاج سید رضا فیروز آبادی الاحقر احمد الفقیه الیمینی الهمدانی - شیخ احمد الهی نراقی - حاج‌سید محمد فیروز آباد ی - حاج سید مهدی فیروز آبادی

بسم‌الله‌الرحمن‌الرحیم

بیاد مرحوم حضرت‌آیت‌الله العظمی پدر فقیدم در این موقع که الجزایر مسلمان استقلال خود را بازیافت واین موفقیت در راس‌آرزوهای آن روحانی بزرك بوده است مراسمی باحضور سفرای کبار کشورهای اسلامی از ساعت ۷ الی ۹ بعداز ظهر روز پنجشنبه در مسجدآنمرحوم در پامنار منعقد است از حضرات آقایان علماء اعلام ووعاظ عالیمقام و طلاب علوم دینیه وبرادران اسلامی شرکت در این مراسم را استدعادارد

سید محمد آیت‌الله زاده کاشانی

موفقیت برادران اسلامی ما در الجزایر و استقلالی را که‌خداوند متعال نصیب آن ملت قهرمان کرده است در خور هرگونه شکرگذاری است بهمین مناسبت شرکت برادران مسلمان ایرانی خود رادرمراسمی که‌بهمین منظور در مسجد مرحوم آیت‌الله العظمی آقای حاج سید ابوالقاسم کاشانی واقع در پامنار منعقد میگردد و انشاءالله برادران اسلامی دراین مراسم شرکت خواهند کرد

حاج سید محمدموسوی واعظ - دکتر مهاجرانی واعظ - محمد صادق لسان الواعظین - شیخ جلال فانی واعظ - افصح الواعظین - هادی محقق - نجم‌الدین اعتمادزاده - شیخ یحیی عابدی - حاج شیخ محمد رازی - احمد مولائی - حاج سید موسی موسوی -شیخ محمد یار احمدی - میر باقری واعظ - حسن زاده واعظ

کانون تشیع باکمال سربلندی مفتخر است که استقلال الجزایر مسلمان و موفقیتی راکه‌خداوند نصیب آن ملت قهرمان کرده است باطلاع اعضاء کانون میرساند بشکرانه این موفقیت بزرك درمراسمی که بهمین مناسبت در مسجد مرحوم آیت‌الله العظمی آقای کاشانی درپامنار منعقد میگردد شرکت خواهند داشت .

کانون تشیع

اولین حراج سال ۱۳٤۱

مغازه سوسن

مطابق معمول همه ساله از امروز برای‌یکهفته حراج پیراهن مردانه - بیژامه - روبدوشامبر- بلوز زنانه - پالتوهای دورو (پسرانه ودخترانه) را آغاز مینماید.

اولین حراج سال درمغازه سوسن

لاله‌زارنو (روبروی سینما متروپل)

آ-۲٤۰ گردونه

دکتر کار

در خیابان حاج شیخ هادی خیابان هاتف از ساعت ٤ تا۸ بعدازظهر مجددا از بیماران محترم پذیرائی مینماید.

مشکل اطاق خواب حل شد

خوشخواب

شماره مخصوص

سیزده بدر

تهران‌مصور

در ۸۰ صفحه

صبح همین جمعه

آ-۲۵۲

سیزده بدر

تعطیلات خودرا درکجا میگذرانید

ما شما را راهنمائی میکنیم

مهمانخانه‌های رامسر- بابلسر- چالوس - کچسر- آبعلی بنیاد پهلوی ازبعد ازظهر پنجشنبه لغایت سیزدهم فروردین‌ماه جاری برای پذیرائی آماده‌است توصیه میشود از مزایا و مواهب طبیعی خرم بهاری و هوای لطیف وفرح بخش این صفحات حداکثر استفاده را بفرمائید.

آ-۱٦۸ ۱-۲

سیزده‌بدر در متل‌قو

بنا به تقاضای عده زیادی از دوستان گرامی ، برای چهار روزهٔ ۱۰ تا۱۳فروردین متل‌قو یك برنامه نشاط انگیز فوق‌العاده ترتیب داده است که ازشب جمعه همین هفته آغاز میشود وعصر ۱۳ فروردین‌خاتمه مییابد.

ویگن هنرمند محبوب بهمراهی ارکستر شادبیگلری

دراین برنامهٔ چهارروزه شرکت خواهد داشت وانواع مسابقات و تفریحات جالب ومتنوع نیز ترتیب داده‌شده‌است

قیمت باتخفیف فوق‌العاده برای ٤ روز : هرنفر فقط ۱٤۰۰ ریال

جناب آقای محمود طباطبائی معاون محترم‌اداره‌کل‌قندوشکر

انتصاب جنابعالی را بریاست اداره‌کل دفتر وزارت دارائی صمیمانه تبریك عرض مینمایم.

معاون اداره معاملات‌خارجی کل‌قندوشکر-محمدعلی‌درکشان

تعداد زائرین مکه و نرخ بلیط هواپیما تایکهفته دیگر معلوم میشود

بنا باظهار سخنگوی وزارت کشور صبح امروز جلسه هفتگی شورای حج در وزارت کشور تشکیل گردید .

در این جلسه موضوع نرخ مسافرت زائرین مکه و مراجعت آنان بایران بوسیله هواپیما پیشنهاد هائی رسیده بود که مورد بررسی قرار گرفت . ضمنا برای تعیین عده قطعی مسافرین امسال بیت‌الله‌الحرام تلگرافی از فرمانداری ها عده داوطلبانی، که کمیسیونهای مربوطه تقاضای آنها را پذیرفته اند خواسته شد .

سخنگوی وزارت کشور اضافه کرد : چون شورایعالی هواپیمائی کشوری کتبا وعده داده است تایك هفته دیگر نرخ مسافرت رفت‌و برگشت زائرین بمکه معظمه را تعیین و اطلاع دهد اخذ تصمیم قطعی در مورد نرخ وشرایط حمل و نقل با هواپیما به هفته آینده موکول گردید .

۳ نفر کشته و ۲ نفرمجروح شدند

طبق گزارش تلفنی آخروقت امروز خبرنگارما درمشهد ساعت ده‌ونیم صبح امروز اتومبیل سواری‌شماره ۲۷۹٦٤برانندگی مختار که ۵نفرسرنشین داشت وعازم کارخانه قند آبکوه بوددر بین‌راه بعلت سرعت زیاد واژگون شد در این حادثه‌سه‌نفر ازسرنشینان اتومبیل سواری‌کشته ودونفر دیگر بسختی مجروح شدند راننده پس‌ازاین حادثه متواری گردید و فعلامجروحین دربیمارستان سوانح‌مشهدبستری هستند .

از قصر همایونی

جناب مهندس جمال گنجی وزیر راه

از شادباشها و ابراز احساسات صمیمانه شمابمناسبت حلول‌سال نووعید سعید نوروز باستانی خوشوقت و مشعوف شدیم ، توجهات‌وعنایات خاصه مارا به عموم کارمندان‌و کارگران‌وزارت زاموراه آهن ابلاغ‌نمائید

دوم فروردین ماه ٤۱ شاه

متن تلگراف معروضه

پیشگاه مبارك بندگان اعلیحضرت همایون شاهنشاهی

جان‌نثار افتخار دارد که‌ازطرف خودوقاطبه کارمندان و کارگران وزارت راه وراه آهن نوروز باستانی رابه‌آستان مقدس تبریك عرض نموده ،سلامتی ذات اقدس شهریاری و بقاء عزت و شوکت سلسله جلیله پهلوی راباسعادت افراد و آحاد ملت واعتلای کشور ایران‌درسایه مراحم و توجهات خاصه شاهنشاه دادگستر ازدرگاه باریتعالی‌مسئلت مینماید .

چاکر- مهندس جمال گنجی وزیر راه

ابلاغ عنایات و مراحم شاهنشاه

جناب محمودبدر رئیس کانون بازنشستگان کشوری تلگراف شادباش شما بمناسبت عید نوروز ملاحظه شد احساسات صمیمانه که ابراز داشته‌اید موجب خرسندی ورضامندی خاطر گردید - عنایات‌و توجهات مخصوصه مارابعموم بازنشستگان کشوری ابلاغ نمائید .

۲ فروردین ماه ۱۳٤۱ شاه

در اثر عرض تبریك وتهنیت حلول سال جدید و عید سعید ملی باستانی نوروز ایرانیان به‌پیشگاه مبارك اعلیحضرت همایون شاهنشاه عنایات وتوجهات شاهنشاه محبوب جهت ابلاغ بعموم بازنشستگان کشوری شرفصدور یافته که بدینوسیله امر صادره اجرا میگردد .

آ-۲٤۷ رئیس هیئت مدیره - محمود بدر

وزارت فرهنك بانهایت تاسف فوت دانشمند محترم واستاد عالیمقام **آقای حسین‌کاظم زاده ایرانشهر** را باطلاع میرساند. مجلس ترحیم فقید سعید ازساعت ۳ تا۵ بعداز ظهر روزشنبه ۱۱ فروردین درمسجد مجد منعقدخواهدبود.

آ-۲۵۷ وزیر فرهنك

بمناسبت درگذشت **جناب آقای امیر حسین ایلخان ظفر بختیاری** سناتور سابق مراسم تشییع جنازه آنمرحوم فردا ساعت ۸ صبح پنجشنبه نهم فروردین از مسجد سپهسالار انجام می شود مجلس ترحیم آنمرحوم روز شنبه ۱۱ فروردین در مسجد سپهسالار از ساعت ده صبح تا ۱۲ برگزارمیشود

ایلخان ظفر بختیاری - اسعد بختیاری - اسفندیاری بختیاری - صمصام بختیاری - امیر بختیاری -مجاهدبختیاری فامیل بختیار - احمدی بختیاری - ضرغام بختیاری - فامیل مظهری - ارشد بختیاری

سرکار سرهنك هاشمی نژاد

افسران ودرجه داران و افراد مرکز آموزش ۵۰۱ خودرا در مصیبت وارده شریك دانسته و بسرکار و عموم فامیل محترم تسلیت می گویند .

سرلشگر احمد پیروزنیا