سال سی‌وسوم- شماره ۹۹۰۲ | سه‌شنبه چهاردهم اردیبهشت ماه ۱۳۳۸ | تکشماره دوریال ونیم

اطلاعات

جریان روز

نتیجه مذاکرات ⋮ بطرف آتش‌بس

سرمقاله و تفسیرجهان را درصفحه دوم ملاحظه فرمائید

متن تذکاریه ایران در پاسخ تذکاریه شوروی بعداز ظهر منتشر شد

(درصفحه هیجدهم)

صفحه ۲۰

نیروی هوائی ایران آماده دفاع شد

صبح امروز بمب‌افکنهای جت باسرعت ۶۰۰ میل دست بحمله زدند

جریان مانور هوائی کشورهای عضو پیمان بغداد که از صبح امروز برفراز کشورهای ایران- ترکیه وپاکستان آغاز گردید

طبق اطلاعی که خبرنگار ما بدست آورده ازصبح امروز مانور مشترک هوائی کشورهای عضو پیمان بغداد طی طرحهائیکه قبلا بوسیله کمیسیون مشترک نظامی پیمان بغداد تهیه‌شده بود آغاز گردید. این مانور که برای اولین‌بار بااستفاده ازسیستمهای جدید تدافعی ورادار بین کشورهای پیمان بغداد شروع گردیده است دوره‌اش سه‌روز است

نیروی هوائی ایران

بمحض آغاز مانور مشترک یعنی ازساعت ۹صبح امروز هواپیماهای ایرانی که‌مقرراست دراین مانور وضع دفاعی بخود بگیرند حالت آماده‌باش بخود گرفتند وخلبانان ایرانی درانتظارفرمانهای فرماندهان خود قرار گرفتند.

نیروی هوائی ایران که مجهزبه

بقیه در صفحه نوزدهم

سفر رسمی شاهنشاه

از امروز آغاز شد

امشب ملکه انگلستان ضیافتی بافتخارشاهنشاه ترتیب‌میدهد پایتخت انگلستان خودرا برای پذیرائی باشکوهی آماده کرده‌است

ساعت یازده‌ونیم امروز بوقت تهران شاهنشاه باهواپیمای اختصاصی از ژنو رهسپار لندن شدند.

در فرودگاه نمایندگان دولت‌سویس وایرانیان مقیم آن کشور برای بدرقه حضور یافته بودند و نسبت‌بشاهنشاه احساسات گرم و پرشوری ابراز داشتند. گزارش‌خبرگزاری های مهم دنیا حاکیست که پایتخت انگلستان از هفته گذشته خودرابرای استقبال پرشکوهی از شاهنشاه آماده کرده‌است.

مطبوعات لندن امروز بمناسبت سفر رسمی شاهنشاه ایران بانگلستان شماره های مخصوصی انتشار دادمانند

اعلیحضرت همایونی روز گذشته رادیو ژنو» بسر بردند و بطوریکه

بقیه در صفحه هفدهم

موافقت آلمان برای سرمایه‌گذاری در ذوب آهن ایران

ارهارد دیشب درمصاحبه مطبوعاتی گفت: آلمان معتقداست که برای ایران‌هم صنایع سنگین وهم صنایع سبك لازم است- ایران ازاین پس درصف اول استفاده‌کنندگان ازاعتبارات آلمان قرار خواهد داشت- برای اعطای‌اعتبارات مختلف وتضمین سرمایه‌هائی‌که از جانب کمپانیهای کوچك وبزرك آلمانی درایران بکار خواهد افتاد موافقت‌های اصولی حاصل خواهدشد- آلمان‌یك میلیون مارك برای ایجاد مدارس حرفه‌ای بایران اهداءکرد

پس از امضای موافقتنامه مهندس شریف امامی وزیر صنایع ومعادن وارهارد صمیمانه دست یکدیگر را فشردند .

متن موافقتنامه ایران‌وآلمان‌واعلامیه‌دولت

ساعت هشتو نیم‌بعداز ظهردیروز آقای پروفسور ارهارد معاون صدراعظم ووزیراقتصاد آلمان‌و مهندس شریف‌امامی وزیر صنایع و معادن موافقت نامه مذاکرات ایران و آلمان را امضاء نمودند.

در ابتدا آقای ارهارد نطقی بزبان‌آلمانی ایراد کردوطی آن‌ازموفقیت دوهیئت درحل مسائل‌مورد مذاکره اظهار خوشوقتی نمودوآقای مهندس شریف امامی درپاسخ ازتوجه هیئت‌آلمانی به‌پیشنهاد های ایران ابراز امتنان‌کرد سپس موافقت نامه‌ها که‌دردو نسخه وبزبان فرانسه تنظیم شده بود امضاءومبادله گردید

این موافقت نامه دارای هفت ماده‌است که خلاصه‌آن بشرح‌زیر در اختیارخبرنگار ما گذاشته شد :

۱- درباره ذوب‌آهن آقای پروفسور ارهارد از طرف‌دولت جمهوری فدرال آلمان راجع باعطای تسهیلات اعتباری‌لازم جهت ساختمان کارخانه وطرحهای وابسته به‌آنو تسهیل سرمایه‌گذاری صنایع آلمان‌موافقت کلی نمودند و بناشد جزئیات آن درطی موافقت نامه های بعدی تعیین گردد.

۲- موافقت بعمل‌آمد که از طرف دولت جمهوری فدرال آلمان تسهیلات اعتباری‌در بارەخرید ۱۰۰قایق موتوری و ۲۰ ناوچه یدك‌کش جهت وزارت انحصارا تو گمرکات بعمل‌آید.

۳- معاون‌صدر اعظم ووزیر اقتصاد جمهوری فدرال آلمان همچنین موافقت‌خودراجهت اعزام‌یك متخصص عالی مقام در امور حمل و نقل بایران اعلام داشتند.

بقیه در صفحه ۱۸

مذاکرات امیدبخش

آقای ارهارد دیشب در مصاحبه مطبوعاتی خود اظهار داشت که برای ایران هم صنایع سنگین (از قبیل ذوب آهن) و هم صنایع کوچك - هردو - لازم است وباید این صنایع پابپای هم پیش بروند . این روشی است که یکی‌از پایه های اساسی بازار مشترك اروپا بشمار میرود و

بقیه در صفحه ۱۸

قاسم از انگلستان تقاضای اسلحه کرد

اکراد انقلابی عراق نیروهای دولتی را نزدیك مرز ایران محاصره‌کردند

برای اولین باررورنامه کمونیستهای عراق بانقلاب کردها اعتراف‌کرد- سفیرامریکا درعراق برای‌گزارش اوضاع‌عازم واشنگتن شد- تاوضع‌عراق‌روشن نشودانگلیس ازپشتیبانی قاسم دربرابر ناصر خودداری میکند

بنا بگزارش آسوشیتدپرس از بغداد روزنامه اتحاد الشعب ارگان حزب کمونیست گزارش میدهد که فئودالیستها در برخی‌ازنواحی نزدیك مرز ایران و ترکیه‌مبادرت به عملیاتی علیه دهقانان‌نموده و به پست های پلیس حمله‌برده‌اند.

روزنامه مزبور مینویسد :فئودال های مزبور مسلح به تفنك ونارنجك دستی میباشند که امریکا در اختیار آنها گذاشته استو افسرانی که‌به لباس کردی در آمده‌اند‌در میان آنها میباشند.

بازگشت سفیر امریکا

دیروز (جرنگان) سفیر امریکا عازم واشنگتن شد تا درباره‌اوضاع عراق به وزیر خارجه گزارش‌دهد.

مقامات سفارت امریکا اظهار داشتند که این مسافرت معمولی است و برای دیدار کر یستیان هرتر وزیر خارجه جدید صورت‌می گیرد .اما این مسافرت درست در زمانی انجام میشود که مطبوعات عراق بر شدت حملات ضدامریکائی خود افزوده‌اند.

بقیه درصفحه چهارم

نخستین عکس سفرشاهنشاه باروپا

پربروز «روز دوازدهم اردیبهشت» اعلیحضرت همایونی درفرودگاه ژنو پیاده شدند. ایرانیان از نقاط مختلف برای استقبال ازشاهنشاه خودرا بفرودگاه رسانیده بودند.

عکس بالاکه آخروقت امروز بایران رسیده اعلیحضرت را درحال ابراز تفقد بمستقبلین ایرانی نشان میدهد. تیمسار سپهبد زاهدی ایرانیان را بحضور ملوکانه معرفی میکند.

دولت لایحه «اقدامات تامینی» رابمجلس شوری برد

بموجب این‌لایحه بجای‌مجازات مجرمین‌طریقه جدیدی اتخاذ خواهدشد

دشتی، صارمی، حشمتی پیرامون سفر ملوکانه بفارس و احساسات مردم وتنفر ازتبلیغات بیگانگان صحبت کردند

برسر «تریاك» درجلسه امروز مجلس تشنج روی داد!

مجلس شورایملی ساعت ده‌صبح امروز بریاست آقای سردار فاخر حکمت جلسه علنی داشت.

احساسات مردم فارس

پس از انجام امور مقدماتی آقای صارمی بعنوان ناطق پیش از دستور گفت :موضوع تذکر بنده راجع‌به ابراز احساسات پرشور و هیجان انگیزی‌است که‌اهالی‌فارس‌در تشریف فرمائی اعلیحضرت همایونی ابراز کردند (احسنت) طبقات مختلف مردم از پیر و جوان احساساتی‌ابراز میداشتند که فوق العاده بیسابقه بوده است. در این چند روزیکه شاهنشاه در فارس تشریف داشتند تمام مردم فارس با اشك شوق از مقدم شاهنشاه استقبال کردند و شاهنشاه بااشك شوق باین‌احساسات پاسخ فرمودند. احساسات پر شور مردم فارس در بین طبقه جوان فوق العاده زیادتر است و این موجب امیدواری ما به‌آتیه مملکت است .(صحیح است).

جوانان در این چند روزه اقامت شاهنشاه در فارس بچیزی جز این فکر نمیکردند که شاه خود را از نزدیك زیارت کنند.

من بنام یك نفر ایرانی از اینهمه ابراز احساسات اهالی‌فارس اگرچه‌خودم فارسی هستم سپاسگزارم و ازبشت این تریبون به‌آن مردم غیور درود میفرستم، البته این فقط مربوط به فارس نیست ، تمام مردم ایران نسبت به شاهنشاه خودشان این احساسات گرم‌رادارند (صحیح‌است) منتهی مردم فارس موقعیت بروز آنرابدست آوردند.

حال که شاهنشاه در مسافرت هستند و مسافرت های شاهنشاه همیشه نتایج ثمربخشی همراه‌داشته است همه یکدل میگوئیم ،هرکجا هست‌خدایا بسلامت‌دارش.

ناطق در این وقت به کارخانه‌کود شیمیائی فارس اشاره کرده گفت : دانشمندان دنیا امروز میکوشند که منابع سوخت جدیدی بجز نفت کشف کنند و ممکن است روزی از نفت ما دنیا بی‌نیاز باشد بنابراین مابابد امروز حداکثر استفاده را از نفت خود بکنیم . اگر یك روز نفت دردنیا ازنظر سوخت مورد استفاده نباشد ازنظر شیمیائی همچنان‌مورد لزوم دنیا خواهد بود.

بنابراین ما باید کوشش کنیم که صنایع شیمیائی نفت در کشور ما بوجود بیاید و روز بروز پیشرفت کند امروز در دنیا استفاده از محصولات شیمیائی نفت در آمد بیشتری از فروش نفتی داردبنابراین ما باید باین رشته اهمیت‌فوق‌العاده بدهیم. مابابد کارخانه لاستیك‌سازی دائر کنیم .در تصفیه خانه کرمانشاه

بقیه در صفحه هفدهم

خبرنگار ماکسب اطلاع کرد که‌در وزارت دادگستری لوایح جدیدی تهیه‌گردیده و آماده تقدیم‌بمجلس میباشد .

لایحه اصلاح آئین دادرسی

مهمترین این لوایح لایحه اصلاح آئین دادرسی مدنی و کیفری‌میباشد که بر مبنای تسریع در رسیدگی بدعاوی مردم تنظیم‌گردیده وباتصویب این لایحه محاکم باسرعت بیشتری بدعاوی رسیدگی خواهند کرد .

لایحه مزبور فوق‌العاده مفصل و در چندفصل تنظیم شده وبا تصویب این لایحه تغییرات کلی در آئین دادرسی مدنی و کیفری داده خواهد شداین لایحه بامراعات نظرات کنفرانس عالی قضائی که چندی قبل درتهران باشرکت روسای‌دادگستری های استان تشکیل شد تنظیم‌گردیده زیرا در کنفرانس عالی قضائی‌شرکت کنندگان . ایراداتی بآئین دادرسی کیفری داشتند و یکی ازموادقطعنامه کنفرانس نیز درباره اصلاح آئین دادرسی صادر شده بود .

لایحه ایراد ضرب و جرح

درمورد کسانیکه‌مرتکب ایرادضرب و جرح باشخاص میگردند لایحه‌ای تنظیم گردیده که ببازپرس این حق را میدهد که بتواند متهم‌بایراد ضرب و جرح را توقیف نماید .زیرا کسانیکه اکنون‌درموارد جنحه‌مرتکب ایراد ضرب و جرح میشوند باسپردن قرار لازم آزاد میشوند .

ولی در لایحه جدید پیش بینی‌شده که‌بازپرس حق خواهد داشت متهم رابازداشت نماید .

لایحه تقلب در مواد داروئی

لایحه دیگری که‌اکنون در دست تهیه است مربوط به تقلب درمواد غذائی و داروئی میباشد این لایحه مشترکا با شرکت نمایندگان وزارت بهداری و دادگستری تهیه میشود .

درلایحه مزبور برای کسانیکه در مواد غذائی و داروئی مرتکب‌تقلب شوند مجازاتهای شدیدی‌پیش بینی شده است .

دریکی از مواد این لایحه برای کسانیکه چندبار مرتکب تخلف شوند مجازات اعدام پیش بینی شده است .

مجازات تقلب در مواد غذائی و داروئی اعدام است

بموجب لایحه مشترکی که ازطرف وزارت‌دادگستری وبهداری دردست تهیه است:

امروز تشریفات ثبت سوپر مارکت پایان یافت

شرکت سهامی فروشگاههای خواربار درتمام کشور فعالیت خواهدداشت

مدیر عامل شرکت بزرك خواربار (سوپر مارکت) امروز اعلام نمودکه در دو روز گذشته تقاضای ثبت شرکت و کارهای مقدماتی آن در اداره ثبت شرکتها بپایان رسید، و امروز شرکت بنام «شرکت سهامی فروشگاههای خوار بار ایران» به ثبت میرسد .

مدیر عامل شرکت افزود که پس‌از ابلاغ ثبت شرکت بهیئت مدیره و خاتمه کلیه تشریفات قانونی، بلافاصله اقدام به تاسیس شعب ونمایندگی‌های فروش خواربار‌در تهران بعمل می آید .

«بنظر خبرنگار ما باتوجه باسم رسمی شرکت که بنام «شرکت‌سهامی، فروشگاههای خواربار ایران» به ثبت داده شده است ، معلوم می‌شود که شرکت مزبور در سایرشهرستانها نیز قادر به تاسیس شعب خواهد بود، منتها امکان دارد‌که شهرستانهائی که بمنزله مراکز خرید کالاهای‌شرکت میباشند شعب شرکت بعنوان یك شعب خرید کالا فعالیت کند و در اینصورت در شهرستانها نیز وجود چنین شعبه‌ها موجب تثبیت نرخ خواربار شده و به سود تولیدکنندگان خواهدبود . همچنین در صورت‌توسعه کار شرکت وافزایش فعالیت وسرمایه آن امکان دارد که شرکت باستناد نام خود درهر شهرستان که وضع‌توزیع وفروش خواربار مواجه با مضیقه‌و گرانی شود بتواند مبادرت به‌تاسیس شعب فروشگاه نماید .

ولی در هر حال قبل از انتشار اساسنامه و حدود اختیارات وحوزه عملیات شرکت اظهار نظر قطعی در اینمورد نمی‌توان کرد .

درراه حفظ آثار ملی ایران

گزارش اقدامات یکسال گذشته انجمن آثار ملی در باره‌حفظ واحیای آثارو افتخارات‌باستانی‌ایران‌بامضای آقایان علاء رئیس‌هیئت موسسین و تیمسار سپهبد آق اولی رئیس هیئت مدیره امروز به روزنامه اطلاعات واصل گردید که قسمتی از آن در صفحه ۱۴ درج شده است. این قسمت از گزارش در باره اقداماتی که در مورد ساختمان آرامگاه نادر و مجسمه او و بنای یادبود خیام وعطار و مقبره کمال‌الملك انجام گرفته‌صحبت میکند .

«روسلینی» و «سونالی» درکان ناپدیدشدند

یونایتدپرس از کان اطلاع میدهد که روبرتوروسلینی و بانو سونالی ،یروز در کان ناپدید شدند وهرچه جستجو بعمل آمد اثری از آنهاآشکار نشد . تعجب است که شرکت‌کنندگان در فستیوال کان کاری به‌شخصیت های مهم هالیوود از قبیل (زازاگابور) و (جین کلی) نداشتند . درکان‌شایع شد که تهیه کننده فیلم های ایتالیائی باتفاق ستاره زیبای هندی درهتل (اسوانکی) می باشد ولی بعدا خبر رسید که در آنجا هم نیستند .

در موقعی که در سالن میخواستند یك فیلم اطریشی نشان دهندناگهان یك مرد شبیه به روسلینی باتفاق یك زن زیبای هندی وارد شدند و مردم که خیال کردند روسلینی و سونالی می باشند بطرف آنها هجوم بردند . یکساعت طول کشید تااین زن و شوهر که فرانسوی و هندی بودند توانستند با ارائه پروانه‌عبور خود به عابرین ثابت کنند شخص دیگری هستند . بالاخره سونالی و روبرتوروسلینی معلوم نشد کجا رفته اند .

دو سال پیش که (روسلینی)برای فیلم برداری بهند رفته بود داستان عشق‌او با سونالی ستاره هندی‌همه‌جا شایع‌شد در آن موقع اینگریدبرگمن زن روسلینی بود .

آگهی افتتاح شعبه

باطلاع عموم میرساند که شعبه خرمشهر بانك‌تهران ازتاریخ دوم اردیبهشت ماه ۱۳۳۸ مفتوح‌و برای‌هرگونه عملیات بانکی آماده است.

بانك تهران

آ-۴۷۰۴

کوکویت ؟ COCOVITE ?

۲-۵ آ-۳۱۴۱

مکتوب

بقلم. ا. خواجه نوری

درصفحه ۱۴ چاپ شده است

تلگراف دامداران بشهرداری تهران

شرح درصفحه ۱۸

آ-۳۵۴۹

«هرآنکس که دارد نشان از خرد» همه هفته «توفیق» را میخرد!؟

آ-۴۰۴۰

کسانیکه خانه شخصی ندارند

چند قواره زمین ساختمانی کوچك که ازهرلحاظ قابل زندگی میباشد واقع درخیابان شمیران شرق پادگان قصر بر اسفالت نقد و اقساط بقیمت بسیار مناسب بفروش میرسد. به تلفن ۳۷۲۲۷ شاهرضا مقابل خیابان فرصت دفتر بازرگانی شهرداد مراجعه فرمائید.

۳-۳ آ-۲۸۷۲

ساعت دِکُو برنده

جایزه میدهد. بانمایندگی سرای امید مکاتبه کنید.

۱-۴ آ-۴۰۳۴

بزودی کشورما از ورودانواع پارچه های خارجی بی‌نیاز خواهد شد

نمایشگاه - بوذرجمهری بین پمپ بنزین وگلوبندك

اولین موشك ایرانی بفضا پرتاب شد

مخترع این‌موشك میگوید:

من قمرهای مصنوعی آمریکا و شوروی را بزمین بازمیگردانم

شرح این واقعه فوق‌العاده باعکس‌های بسیار جالب

روز جمعه دراطلاعات هفتگی

۱-۲

دراطراف انحلال شرکت توزیع گوشت

بایدگشتارکنندگان برای هرراس دام مبلغی علاوه بر عوارض بپردازند- هراقدامی‌که برای انحلال شرکت بعمل آید برطبق اساسنامه وقوانین خواهدبود

امروز معاون‌شهرداری تهران درباره طرز اداره امر گوشت تهران اظهار داشت‌که‌اکنون کمشرکت توزیع گوشت ضرر می کند و در گذشته هم نتوانسته است که گوشت‌تهران را تامین می کند ، در اینصورت‌ابقای آن مقرون به مصلحت نبوده و شهرداری دلیلی برای بقای چنین شرکتی نمی بیند .

معاون شهرداری افزود که بهمان ترتیبی که شهرداری انحلال شرکت

بقیه در صفحه هفدهم

جریان روز

نتیجه مذاکرات

انتشار اعلامیه مشترك مذاکرات هیئت نمایندگی آلمان بریاست پرفسور ارهارد وزیر اقتصاد ومعاون صدر اعظم آنکشور با هیئت‌نمایندگی ایران نشانه یك موفقیت قابل ملاحظه برای ما و علاقه دولت آلمان برای تحکیم روابط دوستی با ایران می باشد .

توجه خاص دولت آلمان به توسعه امور اقتصادی و اجتماعی ایران در واقع منبعث از یك سنت تاریخی بین دو ملت است که همیشه دولت آلمان تجربیات و امکانات وسیع‌فنی واقتصادی‌خودرا صادقانه در اختیار ما گذاشته است وما ایجادبسیاری از تاسیسات فنی‌و اقتصادی وتجربیات امروزی خودرا در رشته های صنعتی واقتصادی مرهون آلمانها هستیم .

بعبارت دیگر آلمان‌ها همیشه‌سیاست اقتصادی و بازرگانی خودرا در جهت منافع و مصالح کشورما در نظر گرفته‌اند. در صورتیکه در همین وضع فعلی برخی از کشورها فقط در صدد سود جوئی و بدست‌آوردن منافع بیشتر از بازارهای ایران‌هستند ودلشان میخواهد که بدون کوچکترین همکاری اقتصادی و تجارتی فقط اجناس خودرا در کشورما بفروش برسانندوحتی درقبال اینهمه‌کالاهاو محصولاتی که بکشور ما صادر می نمایند حاضر نیستند تسهیلی برای خریدمحصولات ما بگردن بگیرند.

این روش پسندیده آلمانها که از سالیان دراز تعقیب میشود موجب گردیده که روابط ایران و آلمان بصورت یك سنت سیاسی درآید وبدین ترتیب در تحولات اجتماعی وبرنامه‌های اقتصادی که در کشورما در دست اجراست تجربه و راهنمائی وکمك‌های فنی آلمانها نقش مهمی را بعهده دارد .

در اعلامیه مشترك حسن تفاهم کامل هیئت نمایندگی آلمان بخوبی مشاهده میشود و در مذاکرات‌دوهیئت نمایندگی که بر محور اصول نظریات وپیشنهادات طرفین دور میزند موافقت کلی نسبت باجرای نظریات طرفین بعمل‌آمده است و خصوصا هیئت نمایندگی ایران موفق شده است‌که نظریات دولت آلمان را در کمك باعطای اعتبار جهت ساختمان ذوب‌آهن تامین نمایدو این موفقیت بزرگی است که پس از سالیان دراز میتوان امیدوار بود که احداث کارخانه ذوب آهن وطرحهای مربوط بآن بالاخره‌بمرحله عملی نزدیك میشود در این مذاکرات هیئت نمایندگی آلمان در باره‌تاسیس مدارس حرفه‌ای در ایران اعتبارقابل توجهی تقبل‌نمود و همچنین تعهدنموده که ترتیبات لازم برای تربیت‌کارشناس انستیتوی زمین شناسی بدهد .

ادامه بحث و اتخاذ تصمیمات‌قطعی جهت اجرای موافقت ها بعهده‌هیئت های دیگری که مامور مطالعه و طرح برنامه‌ها هستند خواهد بود .

مسافرت پرفسور ارهارد و توافق کاملی که در متن اعلامیه مشترك ونتیجه مذاکرات بچشم میخوردبرای ما موفقیت قابل ملاحظه‌ای بوده‌است.

بیانات وزیر اقتصاد آلمان در مدت اقامت خود مخصوصا کنفرانس نامبرده در دانشکده حقوق علامت روشن بینی خاص وی و آشنائی‌کامل دولت آلمان به تمایلات ملی کشور های کوچك است .

پرفسور ارهارد در ضمن سخنرانی خود متذکر شد که ایران برای پیشرفت احتیاج دارد که فعالیت های خودرا در زمینه امور صنعتی توسعه دهد سیاست قدیمی برخی از کشور های بزرك صنعتی همیشه در جهت عکس این گفته ارهارد بود و آنها- سعی میکردند که کشورهای کوچك مجالی برای توسعه امور صنعتی وایجاد کارخانه‌جات و تولید کالا نداشته باشند و پیوسته بصورت یك کشور وارد کننده برای خرید محصولات آنها باقی بمانند ولی‌وزیر اقتصاد آلمان بما توصیه میکند که ترقی و پیشرفت ما در گرو توسعه امور صنعتی میباشد و دولت آلمان برای رسیدن باین هدف هم حاضر بهمه گونه مساعدت وهمکاری با ما میباشد . همین صداقت و خلوص نیت واینکه روابط دوستی آلمان با ما از سالیان دراز خالی از هرگونه شائبه بوده است موجب تمایل ما برای استفاده از تجربیات وسیع آلمانها میگردد .

امیدواریم با حسن تفاهم کاملی که وجود دارد مسافرت وزیر اقتصاد آلمان بکشور ما فصل تازه‌ای در روابط دوستی بین دو ملت بگشایدو دولت آلمان با توجه باحساساتی که ملت ایران همیشه نسبت بملت‌آلمان داشته است و باتوجه به اشتیاق وافری که ما به پیشرفت امور اجتماعی خود داریم زمینه وسیعتری برای بسط دوستی و توسعه روابط اقتصادی‌دو کشور فراهم نماید

بطرف آتش‌بس

درحالی که صحنه عملیات جنگی در الجزایر دچار تحولات مهمی شده است، از پاریس‌قاهره ورباط نیز اخباری از فعالیت های‌سیاسی بمنظور اعلام آتش‌بس درالجزایر انتشار میابد.

سرفرماندهی جدید ارتش فرانسه درالجزایر نیروهای خودرا تجدید سازمان داده وآنانرا بجای وظایف پاسداری به ماموریت های جنگی مرتب میفرستد.

درنتیجه عمده قوای فرانسه که درگذشته بیحرکت وبیفایده بود امروز در کوهها ودشتهای الجزایر بادسته‌های انقلابیون تماس مرتب دارد ودر مبارزات سه‌هفته اخیر پیروزیهای نمایانی کسب کرده است.

نتیجه این پیروزیها از طرفی‌موجب جلب اعتماد بیشتر به رهبری دوگل وازطرف دیگر سبب تحکیم موقعیت افراطیون فرانسوی در الجزایر (کولون‌ها) شده‌است.

آنها که‌بیش‌از پیش بفکر حل نظامی‌مسئله الجزایر اطمینان‌یافته‌اند مقاومت شدید تری دربرابر اقدامات معتدل دوگل نشان میدهند.

درهفته های اخیر رئیس جمهور فرانسه حکم اعدام سی‌تن‌ازانقلابیون رابه حبس تبدیل کرد واین‌بدنبال آزادی ۷هزارتن‌از ملیون الجزایری بودکه از اواخر سال گذشته‌شروع شد. علاوه براین دوگل ضمن‌نطق مهمی صریحا اعلام کرد که «الجزایر پاپا» (یعنی تصوری که نسل پیش فرانسویان از الجزایر میکرد) مرده‌است وکسانی که‌هنوز به‌آن معتقدند باآن خواهندمرد.

این‌میانه‌روی بانتایج انتخابات‌اخیر شهرداریهای الجزایر تقویت شده است. دراین انتخابات بیش‌ازنیمی از مسلمانان شرکت نجستند،ولی عناصر افراطی فرانسوی هم دچار شکست سختی شدند وطرفداران دوگل اکثریت یافتند .حملات سخنگویان «کولون‌ها» به سیاست دوگل بی‌نتیجه ماند وچه در خود فرانسه وچه درالجزایر اکنون زمینه برای اعمال روشهای آزادی خواهانه مناسب تراز همیشه‌است.

دراین میان انتشار مصاحبه‌مخبر نیوزویك باکریم بلقاسم وزیرجنك حکومت موقتی الجزایر در قاهره قدم دیگری برای روشن کردن محیط بود. بلقاسم دراین‌مصاحبه گفته بود که‌شناسائی استقلال الجزایر از طرف فرانسه شرط‌آغاز مذاکرات نیست وضمنا باپیشنهاد آتش‌بس دوگل نیز که‌در سال گذشته ازطرف ملیون ردشدمخالفت اصولی نکرده بود.

بلقاسم ضمنا بار دیگر تاکید کرده بود که «مغرب» یعنی‌ناحیه شامل مراکش ،الجزایر وتونس ماهیت واحدی است واین در حکم برداشتن گامی بسوی فرانسه‌است زیرا مفهوم«مغرب» و فدراسیون تونس والجزایر و مراکش‌همواره درچهارچوب همکاری نزدیك با جامعه فرانسه تصور شده است و مدافعین این‌فکر، از جمله سلطان محمد پنجم وحبیب‌بورقیبه ،مدتها کوشیده‌اند فرانسویان را حاضربه این معامله کنند که‌یکسر آن شناختن استقلال الجزایر است و سردیگر آن بازگشت تونس و مراکش (والبته الجزایر) به جامعه فرانسه.

پس‌از همه‌این مقدمات اکنون سهم عمده فعالیت برای پایان‌دادن به‌جنك پنجساله الجزایر بردوش سلطان محمد مراکش افتاده‌است.

وی قرار است به‌پاریس‌برود وبا دوگل مذاکره کند وطبعاموضوع اصلی مذاکرات ختم مخاصمه در الجزایر واجرای طرح فدراسیون مغرب خواهد بود.

سلطان محمد بادوگل بهترین روابط رادارد ودرمیان انقلابیون الجزایر نیز از احترام واطمینان قابل ملاحظه‌ای برخوردار است. ازاینرو بهتر از هرکس میتواند بین دوطرف میانجی شود.

اوبرای تضمین موفقیت خود، قبلا ولیعهد مراکش، شاهزاده مولای حسن، رابه قاهره وپاریس فرستاد تا بادوطرف مذاکرات مقدماتی بعمل آورد.

طرح سلطان محمد برای حل مقدماتی مسئله عبارتست از آتش بس درمناطقی که‌هم‌اکنون ازوجود ملیون پاك شده‌است و دادن اجازه به‌آنها که‌در مناطق تحت کنترل خود اسلحه خویش رانگهدارند. پس‌از این مرحله انتخابات آزادی درسراسر الجزایر صورت خواهد گرفت تاسرنوشت آینده این سرزمین بتوسط خود مردم تعیین شود. این راه‌حل برای افراطیون هردوطرف بیك درجه غیر قابل قبول است. ولی مردم فرانسه و الجزایر بهتراز آن طریقی نمی شناسند.

معاوضه پول بازمین

هرقدر زمین نامرغوب داشته باشید میتوانید باتسطیح‌آن بوسیله تراکتور های بولدزر شرکت سهندشت باپول نقد معاوضه کنید.

شرکت سهندشت تلفن ۲۶۷۱۳

آ_۳۳۹۷۰ آگهی مودت

ازنمایشگاه گل سرخ (رز) بوستان دیدن فرمائید. انتهای خیابان قزوین جنب تعمیرگاه بنز

تلفن ۲۳۲۰۰ آ_۳۹۷۴

کتابفروشی پارس

دریچه ای بجهان دانش

کلیه کتب درسی و خودآموز برای تحصیل زبان های خارجه (انگلیسی فرانسه ـ آلمانی و غیره) و انواع فرهنك ها و کتب علمی و پزشکی- مهندسی‌و سیاسی‌موجوداست کتابفروشی پارس خیابان فـــردوسی ـ **شماره ـ ۲۵۳ مقابل فروشگاه ـ تلفن ۳۰۴۹۰۶**

آ_۳۸۴۴ ۱_۳

بیماریهای آمیزشی ـ مجاری ادرار ـ سستی و ناتوانی ـمیدان بهارستان ـخیابان صفی علیشاه دکتر یحیی صدری

آ_۱۱۹۹ ۱_۱۲

بسمه‌تعالی

بمناسبت رحلت حضرت حجةالاسلام آقای **حاج آقا حسین‌روحانی** گلپایگانی مجلس ترحیمی درروز چهارشنبه ۱۵ اردی‌بهشت ماه جاری درمسجد ارك ازساعت ۱۰ صبح تاساعت ۱۲ منعقد است امیداست که از نظر تعظیم شعائر اسلامی وعالم روحانیت مؤمنین و برادران دینی از شرکت در مجلس مزبور دریغ ننمایند .

آ_۴۰۰۲ **سید حسن امامی امام‌جمعه‌طهران**

بانهایت تاسف درگذشت مرحوم **حاجی امان آقا خشنودیان شهرکی** را درطالقان باطلاع فامیل و دوستان میرساند مجلس ترحیم در روز پنجشنبه ۱۶ر۲ر۳۸ازساعت ٤ الی ٦ بعدازظهر درمسجد مظهری خیابان قزوین چهارراه ملك منعقد ودر همانروز وساعت مجلس ترحیم زنانه در منزل شخصی سه‌راه سلسبیل کوچه علیجانی برگزار میگردد

رمضانعلی و شعبانعلی خشنودیان ـ احمد صادقیان ـ عبدالرحیم صدیقی ـ عبدالغنی صالحی ـ محمود زاهد ـ حاجی سید فضل عظیمی ـ عنایت‌الله محمودی ـ حسن طاهریان ـ جارالله اکبریان

بعموم بازماندگان آنمرحوم مصیبت وارده را تسلیت میدهیم

آ_۳۵۰۳

بانهایت تاسف درگذشت جوان **ناکام جلال حسینی** را که‌دراثر شلیك‌چند گلوله بدرودحیات گفته و قلب کلیه فامیل و آشنایان‌رابرای‌همیشه‌داغدارنموده باطلاع‌میرساند مجلس ختم آنمرحوم ازساعت ۳ الی ٦ بعداز ظهر روز چهارشنبه ۱۵ر۲ر۳۸ درخیابان سعدی چهارراه سید علی (مسجد قائم) ومخارج مجلس ختم زنانه بمصارف خیریه خواهد رسید

عباس حسینی ـ فخرالدین حسینی ـ علی شیرخدائی- مهدی شیرخدائی ـ هوشنك سارنك ـ سیدعلی اکبر رضوی ـ محمد اکرامی ـ عباس اکرامی ـ اکبر منتخبی

آ_۳۴۹۹

حادثه ناگوار را بعموم بازماندگان آنمرحوم تسلیت می‌دهیم

خانواده های بهزادی ـ کیا ـ دفتری

باطلاع خویشان ودوستان میرسانند که مراسم هفتمین شب درگذشت جوان ناکام **مهری بهزادی** خواهر آقایان سرهنك مهدی ـ محمدرضا ـ محمدعلی ـ محمدابراهیم بهزادی از ساعت ۳ونیم تا ۵ونیم بعدازظهر روز چهارشنبه ۱۵ر۲ر۳۸ درابن‌بابویه برگزار میشود .

آ_۳۵۲۳

باطلاع کلیه فامیل و دوستان محترم میرساند که بمناسبت شب هفت شادروان **اسمعیل شایگان** مراسم یادبودی در امامزاده صالح واقع دربازار تجریش آرامگاه آنمرحوم ازساعت ۱۵ الی ۱۸ روز چهارشنبه ۱۵ر۲ر۳۸ (فردا) برگزار میشود .

آ_۳۴۹۷ **حسن شایگان**

بدین‌وسیله درگذشت شادروان **حاج اسدالله محجلی** بزرك‌خاندان‌محجلی رابه اطلاع‌خویشان و دوستان‌وآشنایان میرساندمجلس‌ترحیم‌آنمرحوم روزچهارشنبه۱۵اردیبهشت ماه مطابق ۲۷ شوال ازساعت ۹ الی ۱۱ صبح درمسجد مدرسه شیخ عبدالحسین معروف به آذربایجانیها واقع در پاچنار وهمچنین مجلس زنانه درهمان روز ازساعت ٤ الی٦ بعداز ظهر درمنزل شخصی آنمرحوم واقع درخیابان‌پاستور خاکی منعقد میباشد متمنی‌است با حضورخود روح‌آنمرحوم راشاد فرمایند

میرزا آقا محجلی ـ حاج حسن مرشدی ـکریم حدادی- احمد باستانی ـ رضا قلی بهزادی ـ تقی خرازی ـ حبیب رهبر ـ مجید اکبریان ـ شکرور رهبری ـ فریدون حدادی- هوشنك مقدم

آ_۳٤٦٥

بعموم بازماندگان آنمرحوم مصیبت وارده را تسلیت می‌دهیم

باکمال تاسف فوت ناگهانی جوان ناکام **جوادکلانتریان** راباطلاع اقوام‌ودوستان میرساندمجلس‌ختم‌مردانه‌آن‌مرحوم از ساعت ۳ الی ٦ بعدازظهر روز چهارشنبه ۱۵ر۲ر۳۸ در مسجد مدرسه معروف بمسجد انگجی در بازار منعقد است .

اسمعیل‌کلانتریان ـ یوسف‌کلانتریان-محمدکلانتریان- مصطفی کلانتاریان ـ غلامحسین کلانتاریان ـ عباس کلانتاریان ـ غفور سلطانی ـ محمود پرنیان ـ احمدکمیلی- قدرت رضائی ـ حاجی داود تکران ـ حسن جعفری

آ_۳۹۹۰

ببازماندگان آنمرحوم تسلیت میدهیم

کنکور پزشکی وحقوق

درآموزشگاههای خزائلی کلاسهای کنکور پزشکی پسران‌ودختران از ۱۸اردیبهشت افتتاح میشود وکلاسهای کنکور حقوق‌نیز درظرف هفته آینده دایر خواهد شد وانتظار آنکه داوطلبان درثبت نام تصریح فرمایند.

نشانی‌ـخیابان شاه‌آباد کوچه ظهیرالاسلام آموزشگاههای‌دخترانه وپسرانه خزائلی

آ_۳۸٦٤ ۱_۳

کتاب دوم متد انگلیسی وارسته

یگانه کتابی است که محصلین فارسی زبان رادر راه احاطه‌بزبان انگلیسی راهنمائی‌میکند. کلید توفیق درمسابقات ،کتابی که سالـــها انتظار نشر آنرا داشتید .بضمیمه یك فرهنك مخصوص که‌تلفظ‌کلمات را باخط‌فنتیك می‌آموزد.

بهترین هدیه برای فرزندان شما که‌درخارج تحصیل میکنند.این کتاب رافورا برای آنها بفرستید وآنهارا از مشکلات وپیچ‌وخمهای‌زبان برهانید. این کتاب ومتدهای فرانسه ،آلمانی ،ایطالیائی‌وعربی وارسته‌را از کانون معرفت جنوب لاله‌زار خریداری فرمائید.

آ_۳۱۳۳ ۱_۲

از بستانکاران محترم شرکت پاستوریزه آلفا وآقای آرام بوداغیان بمنظور اتخاذ تصمیم مشترك وجلوگیری از تضییع اموال خواهشمند است روزهای ۱٤و۱۵و۱٦ اردیبهشت ماه جاری بین ساعات ٦تا ۸بعد ازظهربه نشانی اول‌سعدی کوچه ناظم‌الاطباء پاساژتهران شماره ۱۰۳ مراجعه ویاباتلفن ۳۰٤۵۲۱ مذاکره فرمایند.

آ_۳۳۹۹ ۱_۲

دکترمنوچهر امیر جمشیدی

معالج امراض اعصاب و روحی ترك اعتیاد بالکل، تریاك، مرفین، هروئین ودرمان لاغری با متد جدید پذیرائی از ٤ تا ۸ر۵ بعد ازظهر ـ تلفن۳۰۵۳۰۱نشانی‌خیابان امیرکبیر گذر میرزا محمودوزیر

آ_۳۵٤۷ ۱_۳

درمان‌قطعی سوزاك‌تازه‌وکهنه

وضعف قوای تناسلی باوسایل جدید دراسرع اوقات بامخارج کم دکتر عباس جناب‌زاده دارای گواهینامه از دانشکده طب فرانسه‌خیابان منوچهری اول کوچه یغچال .

آگهی کانون وکلای دادگستری

بقرار اطلاعی که از دادگاههای : سمنان ـ محلات ـ گلپایگان ـ طالش ـبهشهر ـ گنبدکاوس ـمولده ـ ملایر ـایلام ـسنقر- کنگاور ـ گروس ـخرم آباد-زفول ـ شوشتر ـمسجد سلیمان ـبهبهان ـ بم ـ جیرفت ـاردکان ـبافت ـسیرجان ـرفسنجان ـ درگز ـ طبس ـ بجنورد ـ فردوس ـ نائین ـلنجان- بروجن ـ فریدن ـ شهر کرد ـ زاهدان ـ زابل ـخاش ـ ایرانشهر به کانون وکلاء رسیده اصحاب دعوی حوزه های مذکور ازنظر زیادی کار و نداشتن وکیل دادگستری درزحمت می‌باشند.

لذا بدین وسیله مراتب راباطلاع آقایان وکلاء دادگستری می رساندکه در صورت تمایل به عزیمت بهر یك از شهرستانهای فوق به‌کانون وکلاء مراجعه نمایند تااجازه اشتغال برای محلی که مایل باشند صادر گردد که هم‌مردم در رفاه و آسایش بوده و هم آقایان وکلاء ازانجام این‌خدمت ملی مفتخر گردند.

آ_۳۲۷۵ ۱_۳ **نایب رئیس کانون وکلاء دادگستری محمودسرشار**

بانهایت تاسف مصیبت وارده رابه جناب آقای ابراهیم خداوردیان تسلیت عرض بقای عمر و سعادت ایشان را از خداوند مسئلت مینمائیم

سرهنك مکری ـ سرهنك ایروانی ـ سرهنك خادم ـ سرهنك مرادی ـ علی مرادی ـ اسدالله رعیت نژاد

آ_۳۵٦۱

سندیکای کارگران سلاخ‌تهران ازفوت ناگهانی جوان ناکام عوض مهاجری عزادار ومتاثر بوده بدینوسیله کلیه کارگران سلاخ مراتب همدردی خودرا به پدر و برادر و فامیل آنمرحوم تسلیت عرض نموده و سلامتی بازماندگان آن را از خداوند متعال مسئلت مینماید ـ

هیئت‌مدیره سندیکای کارگران سلاخ تهران **خلیل‌صمیم‌پور**

آ_۳۵۲۳

آقای مهندس حمید ربیع‌زاده

فوت مولمه پدر بزرگوارتان قلب عموم دوستان را جریحه‌دار نموده ماهم درمصیبت وارده خودراشریك میدانیم واز خداوند متعال خواستاریم صبر جمیل به خود و فامیل محترمتان عنایت فرماید

اکبر بزرك‌زاد ـ مهندس‌حفیظی ـ یزدانیان ـ کیا ـ مهندس دیباج ـرضاقندهاری- حسین‌فروتن ـ مهندس نائینی ـ نوید ـ امیدالحق ـ ناصر اسفندیاری ـ رحیم سلیمی

آ_۳۵۱۱

آقای مهندس محمود ربیع‌زاده ریاست محترم هنرستان تهران

استاد کاران هنرستان تهران . بانهایت‌تاسف مصیبت وارده رابجنابعالی وخانواده محترمتان تسلیت عرض نموده بقای عمر بازماندگان را ازدرگاه ایزدمتعال مسئلت مینمایند

استادکاران هنرستان تهران

آ_۳٤۸۵

آقای محمدرضا بهزادی

باقلبی آکنده ازتاثر وتالم مصیبت وارده را بشما تسلیت میگویم . امیدوارم خداوند یکتای بزرك بشما و خانواده محترم صبر جمیل عنایت فرماید وروح آنمرحومه را مشمول رحمت ومرحمت بی‌پایان خویش قرار دهد .

آ_۳٤۸۷ **موسی آشتیانی**

جناب آقای دکتر یونس پرهامی

بانهایت تاثر مصیبت وارده را بجنابعالی و فامیل محترم تسلیت عرض میکنم .

آ_۳۵۱۹ **محمود رسول‌زاده**

جناب سرهنك سیف‌الله بنی فضل

مصیبت وارده را بخانواده های محترم بنی فضل ـ کلانتری ـ کی‌تاش و مخصوصا به‌آن برادر عزیزمان تسلیت عرض مینمائیم

آبادان ـ هنك تفنگداران دریائی ـ ستوان‌یکم‌برهانی- کبری شنکائی

آ_۳۹۹٦

جناب آقای مهندس ربیع‌زاده

هنرجویان سال دوم یك رشته فلزکاری بدینوسیله به آن‌ریاست محترم تسلیت عرض مینماید

ازطرف هنرجویان سال دوم ـ **محسن ابددوست**

آ_۳۵۰۱

بانهایت تاسف مصیبت وارده را ازطرف خود و کارمندان بانك کشاورزی شعبه کرج بخانواده‌های‌پروشانی- سدهی ـ صرام بویژه آقای مهندس‌محمود پروشانی‌تسلیت میگوییم ـ **عیسی غفاری**

آ_۳٤۸۳

باکمال تاسف درگذشت کاظم خان سرتیپ زاده را بعموم خانواده آقایان سرتیپ زاده وامیر قاسمی تسلیت عرض میکنم . **دانشجو جعفرتین**

آ_۳٤۷۹

جمعیت شیرو خورشید سرخ ایران فقدان تاثر انگیز مرحوم حاج میرابوالفتح احمدی را که از بازرگانان نیکوکار وخیراندیش بوده اند بخانواده آن مرحوم مخصوصا به جناب آقای محمد علی نیکخو نماینده جمعیت در وزارت دارائی تسلیت میگوید و بقای عمر بازماندگان و شادی روح پرفتوح آن مرحوم را از درگاه خداوندبزرك مسئلت‌مینماید.

مصیبت وارده را بدوست عزیزمان آقای ناصر ملکی تسلیت عرض میکنیم

دکتر حسین صعودی‌پور ـ ناصر امیر جلالی ـ احمد انصاری ـ حسین مقیمی ـ فرهنك شریف

حسین عزیز ـ فوت مرحوم مغفور غلامعلی مقیمی پدر بزرگوارتان را بخاندان جلیل آنمرحوم‌مخصوصا بحسینعلی مقیمی تسلیت عرض مینمائیم

حسین سروری ـ اسدالله مروتی ـ نصرت‌الله مروتی

کل‌نفس ذائقةالموت

خانواده های **مقیمی ـ رجبیانی ـ سجادیان ـ نقشینه- دادفر ـ کریم‌نیا ـ عبیدی ـ صدراعظم نوری ـ بهبهانی ـ ذکائی ـ ساکتی ـ**

باکمال تاسف درگذشت ناگهانی‌مرحوم مغفور **غلامعلی مقیمی** کارمند عالیرتبه وزارت فرهنك را باطلاع خویشان و آشنایان میرساند مجلس تذکر مردانه روز چهارشنبه ۱۵ اردیبهشت از ساعت سه‌و نیم الی ٦ بعدازظهر درمسجد فخرالدوله‌ومجلس‌ترحیم‌زنانه‌همانروز وهمانساعت‌درمنزل‌آن مرحوم واقع درمیدان ژاله ابتدای شهباز کوچه قویمی کاشی ۷ منعقد خواهد بود

الاحقر حاج شیخ مرتضی کاتوزیان ـ بتول مقیمی ـ شکوفه مقیمی ـ عبدالعلی مقیمی ـ حسینعلی مقیمی ـ ایراندخت مقیمی ـ مهین دخت مقیمی ـ محمدعلی‌رجبیانی- حسین رجبیانی ـ باقر سجادیان ـ احمد کریمیان ـ عیسی عبیدی ـ سرهنك حسین عبیدی ـ سرهنك محسن دادفر- یوسف ذکائی ـ ضیاء ساکتی ـ شمس‌الدین بهبهانی ـ محسن رجبیانی

آ_۳۵۱۷

درگذشت شادروان مرحوم غلامعلی مقیمی که از خدمتگذاران صدیق فرهنك بود، و عمری در راه تعلیم و تربیت فرزندان کشور سپری نمود، موجب کمال تاسف میباشد و ما بعموم بازماندگان آن مرحوم و فرهنگیان کشور این مصیبت را تسلیت میگوئیم

خانواده های **پوررستگار ـ علوی‌کیان ـ مستعان ـ رستگاری ـ هاشمی نژاد** درگذشت مرحومه **بانو حاجیه سکینه پور رستگار** راباطلاع دوستان واقوام و آشنایان میرسانند . مجلس ختم مردانه آن مرحومه در روز پنجشنبه ۱٦ اردیبهشت ۱۳۳۸ ازساعت ٤ تا۶ بعدازظهر درمسجد مجد و ختم زنانه درخیابان شمیران شمنهاز ۳ کاشی ۲٦ منزل سرهنك حسین پوررستگار منعقد خواهد بود .

آ_٤۰۳٦

بخانواده‌های محترمی که دراین حادثه عزادارند بویژه بازماندگان آنمرحومه تسلیت میدهیم

خانواده های لباف ـ قوامی ـ مهمانچی .

باکمال تاسف فوت ناگهانی**بانو طلعت لباف** را باطلاع اقوام ودوستان میرسانند مجلس ختم مردانه روز ٤شنبه ۱۵ر۲ر۳۸ از ساعت سه‌و نیم الی ٦ بعدازظهر در مسجد لرزاده واقع درخیابان خراسان و ختم زنانه در همانروز در منزل شخصی آنمرحومه منعقد است .

آ_۳۵۳۵

بعموم بازماندگان آنمرحومه تسلیت میدهیم

باکمال تاثر وتالم فوت مرحومه بانو **ام‌البنی سراجان** راباطلاع اقوام و دوستان میرساند مجلس ختم زنانه و مردانه ازساعت ۳ الی ٦ بعداز ظهر روز چهارشنبه ۱۵ ر۲ر۳۸ درمنزل شخصی واقع درخیابان ایرانمهرشمالی کوچه یکتا منعقد میباشد

محمدحسین سراجان ـ محمدتقی خسروی کارمندشهرداری

آ_۳۵۵۷

ببازماندگان آنمرحومه تسلیت میدهیم

خانواده شالچیلار باطلاع عموم دوستان و آشنایان میرساند بمناسبت سال فوت مرحوم‌مغفور آقای **حاج‌حسین آقا شالچیلار** بزرك خاندان شالچیلارروز پنجشنبه شانزدهم اردیبهشت ازساعت ٤ الی ۷ بعدازظهر مجلس تذکری منعقد متمنی‌است باشرکت درمجلس مزبور روح آنمرحوم راشاد فرمایند **شالچیلار**

آدرس : خیابان پهلوی جنب کوچه وزیری

آ_۲۵٤۳ ۱_۲

چون روز جمعه هفدهم اردیبهشت ماه ۱۳۳۸ مصادف باشب یکمین سال وفات مرحوم **مرتضی دادبان** رئیس‌سابق محکمه انتظامی قضات میباشد مجلس تذکری از ساعت ۵تا ۷ بعدازظهر همانروز در مسجد بالاسر قم منعقد میباشد جادارد دوستان و آشنایان آن مرحوم باحضور دراین مجلس وقرائت‌فاتحه درآرامگاه ابدی او روحش راشادوبازماندگانش راسپاسگذار فرمایند . **خانواده دادبان**

آ_۳۵۳۹ ۱_۲

آگهیهای تسلیت

کارمندان و کارکنان کنسرسیوم شرق مصیبت وارده رابخانواده محترم بهزادی‌بخصوص آقای **محمدعلی‌بهزادی** تسلیت عرض مینمایند

مصیبت وارده رابه دوست عزیزم‌جناب آقای **محمد علی بهزادی** تسلیت عرض مینمایم

آ_۳۵٤۵ **جهانگیر جهانگشا**

مصیبت وارده را بخانواده ربیع‌زاده مخصوصا برئیس گرامیان آقای مهندس محمود ربیع‌زاده. تسلیت میگوئیم

هنرجویان کلاس چهارم عمومی‌هنرستان صنعتی‌تهران

چرچیل بواشنگتن وارد شد

پرزیدنت ایزنهاور ازچرچیل درفرودگاه استقبال کرد

پس‌ازپایان جنك دوم این‌نهمین سفر چرچیل بامریکاست- ترومن دعوت ایزنهاوررا برای رفتن‌بکاخ سفید وملاقات باچرچیل ردکرد

خبرگزاری فرانسه از واشنگتن خبر میدهد که سرونیستون چرچیل برای یك دیدار سه روزه غیررسمی وارد واشنگتن شد.

استقبال از چرچیل

نخست وزیر اسبق بریتانیا هنگام پیاده شدن از هواپیمای مخصوص رئیس جمهور امریکا بنام «کلمباین» بوسط ایزنهاور و هود کاردارسفارت بریتانیا استقبال شد. چرچیل و ایزنهاور مدتی دست خود را بهم فشار دادند. ایزنهاور ضمن بیانات مختصری به چرچیل خوش آمد گفته و مسافرت وی را بامریکا برای این کشور افتخار بزرگی دانست.

چرچیل در پاسخ ضمن اظهار تشکر از ایزنهاور وملت امریکا گفت « دوستی ما زوال ناپذیر است »چرچیل امریکا را کشور مادری خود دانسته و از مسافرت باین کشور اظهار خرسندی کرد.

چرچیل از اینکه مسافرتش کوتاه بوده و مجبور است جهت دیدار دوستان خود به کانادا مسافرت کند اظهار تاسف کرد.

میهمان رئیس جمهوری

نخست وزیر اسبق بریتانیا تاروز پنجشنبه مهمان ایزنهاور و بانو در کاخ سفید خواهد بود.

رد دعوت ایزنهاور

ترومن رئیس جمهورسابق‌امریکا دعوت ایزنهاور را جهت شرکت در ضیافتی بافتخار چرچیل‌رد کرد.

یك‌بار دیگر ترومن دعوت‌ایزنهاور را ردکرده بودوآن درماه مه۱۹۵۸ برای شرکت در روزیادبود شهدا در قبرستان ملی بود. باید خاطر نشان شود که از مبارزه انتخاباتی سال ۱۹۵۲ که ترومن و ایزنهاور هریك همدیگر را ۰۰ مورد اتهام‌قرار دادند روابط آنها تیره میباشد.

نهمین سفر چرچیل

پس از پایان جنك دوم جهانی‌این نهمین دیدار چرچیل از امریکا می باشد. ناظرین امور سیاسی برای مسافرت نخست وزیر اسبق و سالخورده بریتانیا به امریکااهمیت زیادی قائل شده‌اند ودر این مورد تفسیرات گوناگونی بعمل آمده است.

مسافرت چرچیل به امریکا بخصوص از آن‌جهت حائز اهمیت است که بدنبال مسافرت‌مونتگمری به مسکو صورت گرفته. محافل سیاسی معتقدندچرچیل درمسافرت به امریکاقصددارد‌پرزیدنت ایزنهاور رادر قبول طرح مك میلان مبنی بر گذشت مختصری در مقابل‌مسکو در مذاکرات آینده ژنو مجاب‌سازد.

انگلستان کوشش زیادی بعمل‌می آورد تاشاید مذاکرات کنفرانس ژنو که‌در یازدهم مه بین شرق و غرب شروع خواهد شد باشکست روبرو نگردد.

کشمکش سیاسی درترکیه ادامه‌دارد

دراستانبول پلیس برای متفرق ساختن تظاهرکنندگان گاز اشك آور بکار برد

عصمت اینونو رهبر مخالفین دراستانبول بعنوان یك قهرمان مورداستقبال‌قرارگرفت

آسوشیته پرس از استانبول‌خبر میدهد که دیروز اوضاع استانبول نیز بدنبال اختلافات سیاسی بین عصمت اینونو رئیس جمهوری‌سابق ورهبر اقلیت وطرفداران دولت متشنج شد و پلیس ناچار گردید از گاز اشك آور برای متفرق‌کردن تظاهر کنندگان استفاده نماید. دیروز عصمت اینونو پس از یك گردش سیاسی به استانبول باز گشت.

دولت ظاهرا مصمم است جلوی‌هر گونه تظاهری را بگیرد. سربازان مسلح در سرتا سرطول خیابانها صف کشیده و اطراف عمارت حزب جمهوریخواه مراقب بودند.

پرتاب سنك

موقعیکه اینونو و اطرافیانش از خیابانها عبور میکردند افراد حزب دموکرات شروع‌به انداختن سنك‌بطرف ماشین عصمت اینونو نمودند .عصمت اینونو بطرف‌عمارت حزب جمهوریخواه رفت و عده‌ای از تظاهر کنندگان‌که طرفداران عصمت اینونو بودند‌بطرف صفوف سربازان حمله‌کردند وپلیس ناچار با گاز اشك آور آنها را متفرق نمود ولی بعضی از افراد مزبوربمب های گاز اشك آور را که بطرف‌جمعیت پرتاب میشد برداشته بطرف پلیس می‌انداختند.

بالاخره عصمت اینونو بمنزل خود رفت و پلیس عبور و مروره را در خیابانهای مجاور ممنوع نمود.

استقبال مردم

هنگامیکه عصمت اینونو در ایالات غربی ترکیه گردش میکرد دستجات انبوه مردم از او بعنوان یك قهرمان استقبال بعمل آوردند. در استانبول نیز مردم برای دیدن عصمت اینونو در تمام مسیر او صف کشیده و اجتماع کرده بودند.

بر طبق قانون ترکیه اجتماعات بدون اجازه مقامات انتظامی ممنوع است و مقامات مزبور باتقاضای عصمت اینونو برای برقراری میتینك در ایالات غربی مخالفت نمودند.

ژوکف هنوز عضوکمیته مرکزی است

مسکو - خبرگزاری فرانسه - در دائرةالمعارف‌شوروی که اخیرا منتشر شده است عکس مارشال ژوکف وزیر دفاع سابق شوروی با لباس مارشالی چاپ شده وخاطر نشان شده نامبرده هنوز عضو کمیته مرکزی حزب کمونیست است و فقط از هیئات رئیسه حز بطرد شده. ضمنا گرومیکو وزیر امور خارجه شوروی بدون عکس معرفی شده.

در دائرةالمعارف سپس خاطرنشان شده که مارشال ژوکف چهار بار نشان قهرمانی شوروی را دریافت داشته و بعلت انحراف از اصول لنینسم از عضویت هیئات رئیسه کمیته مرکزی حزب اخراج شد.

ژنو برای کنفرانس وزیران خارجه آماده‌شد

یکهزاروپانصدنفر ازخبرنگاران وروزنامه نگاران سراسر جهان بژنو میروند

انگلستان‌وامریکا امیدوارندکه‌ازکنفرانس ژنوبرای‌حل مسائل بین‌المللی نتایج مفید بدست آید

خبرگزاری فرانسه از ژنو خبر میدهد که یکهفته‌به تشکیل کنفرانس وزرای امور خارجه شرق و غرب‌باقی است واز هم اکنون مسئولین‌مربوطه مشغول آماده ساختن کاخ ملل و خانه مطبوعات هستند.

کنفرانس وزرای امور خارجه فرانسه بریتانیا - شوروی - امریکا- در «سالن شورا»که در طبقه اول کاخ ملل قرار دارد افتتاح میشود.

چهار میز مربع‌شکل

میز بزرك « نعل اسبی» وسط سالن برداشته شده و بجای آن‌چهار میز مربع شکل که پشت آن‌وزرای امور خارجه چهار کشور وهمکاران آنها خواهند نشست‌قرار داده‌خواهد شد .هریك از هیئت های‌نمایندگی سالن کوچکی که در جنب سالن بزرك شورا قرار دارد در اختیار خواهند داشت سالن شورا به دقت مورد مراقبت و محافظت قرارگرفته و ورود به‌آن‌با اجازه مخصوصی صورت خواهد گرفت.

هیچیك از روزنامه نگاران حق ورود به سالن شورا را نخواهند داشت زیرا جلسات محرمانه می باشد.

۱۵۰۰ نفر از روزنامه نگاران‌از سراسر جهان بژنو میروند در«خانه مطبوعات» جای خواهند گرفت و وزرای امور خارجه میتوانند در کنفرانس مطبوعاتی که در این محل تشکیل میدهند مطالب خود رابیان کنند.

برای مخبرین خبرگزاری های‌مهم جهان تسهیلات لازم فراهم شده است تا در اسرع وقت اخبار خود رابه سراسر جهان مخابره کنند.

وزرای امور خارجه فرانسه ،امریکا وشوروی‌درویلاهائی اقامت خواهند کرد.

موریس کودوموروبل وزیر امور خارجه فرانسه در ویلای « برکت» که از طرف بیگم بیوه آقاخان در اختیار هیئت نمایندگی فرانسه‌قرار داده شده ساکن خواهند شد.

جلوگیری از تظاهرات

از هم اکنون مقامات انتظامی‌ژنو جهت جلوگیری‌ازتظاهرات‌پناهندگان مجارستانی علیه هیئت نمایندگی شوروی تصمیمات لازم اتخاذ کرده‌اند.

یونایتدپرس از واشنگتن خبرمیدهد محافل سیاسی امریکا امیدوارند که شوروی در کنفرانس ژنو نسبت بحل مسائل بین‌المللی تمایل نشان دهد. طرح غرب برای حل مسائل مربوط به‌برلن و آلمان وامنیت اروپا دریك زمان درشوروی مورد انتقاد قرارگرفته است . ژوزف ریپ‌سخنگوی‌وزارت خارجه ایالات متحده در واشنگتن گفت : دولت ایالات متحده امیدوار است که در کنفرانس ژنو برای حل مسائل بین‌المللی کوشش لازم بکار رود . وی‌افزود که وزیرخارجه امریکا دراین کنفرانس سعی بلیغ بکار خواهد برد تامیان شرق و غرب در مورد رفع بحران جهانی توافق نظر بعمل آید.

کنفرانس سران

درلندن گفته شدکه بریتانیا با تشکیل کنفرانس تحت‌نظر سازمان

بقیه در صفحه هفدهم

درراه مسافرت بفضا

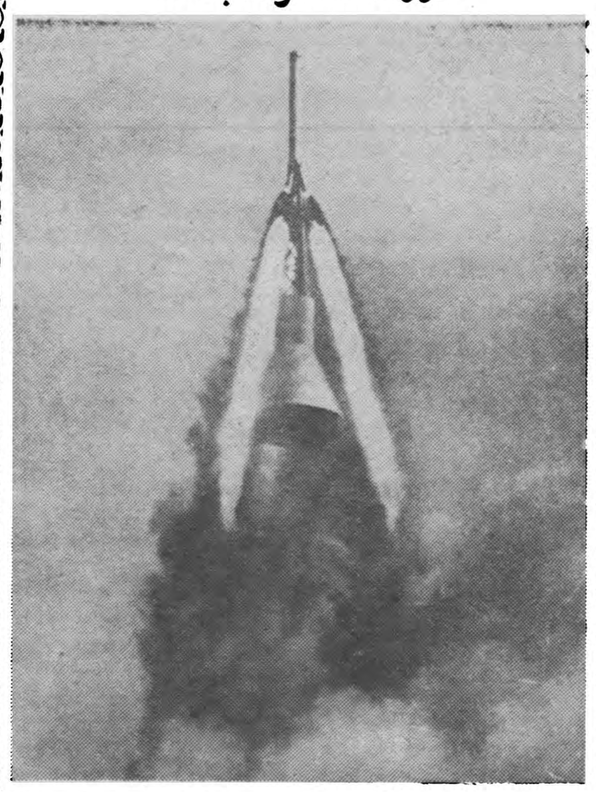

در این هفته نمونه کپسولی که برای مسافرتهای فضائی در آمریکا تهیه شده است با موفقیت آزمایش شد. عکس فوق چند لحظه پس از پرتاب کپسول مذکور گرفته شده است.

حرم امام یمن بجای امن‌تری منتقل میشود

یك عکاس دیگرایتالیائی که میخواست اززنان امام یمن عکس بگیرد مجروح شد

رم- خبر گزاری فرانسه -برای عکس برداری از زنان «حرم» امام یمن مجددا یکی از عکاسان‌ایتالیائی بشدت مجروح گردید.

از روزی که زنان «حرم» امام‌یمن بهمراه امام یمن وارد رم شده‌اند مخبرین و عکاسان فعالیت شدیدی را شروع کرده‌اند تا «اسرارحرم» امام را کشف کنند ولی تاکنون موفقیتی در این زمینه نصیب آنها نشده‌است زیرا محافظین مسلح امام یمن با دقت خاصی از حرمسرا محافظت میکنند.

براثر کنجکاوی مخبرین‌وعکاسان امام یمن تصمیم گرفت که سه زن عقدی‌و۲۳زن صیغه‌خودرا بمحل مطمئن تری‌نقل مکان بدهد. یکی از عکاسانیکه چند روز قبل مورد ضرب قرار گرفته بود مجددا از فرصت استفاده کرده و خود را به حرمسرا رسانده تا چند قطعه‌عکس از زنان حرم بردارد ولی سرگردعلی خان فرمانده گارد امام یمن‌باشلاق دستی خود بوی حمله کرده‌وناگهان افراد گارد عکاس مزبور رامحاصره کردند. در این هنگام دو نفرازافراد پلیس ایتالیا به کمك وی شتافته و او را از دست ماموربن گارد بدر بردند.

بر اثر این عمل مطبوعات ایتالیا بشدت به وزارت امور خارجه ایتالیا حمله کرده و تقاضا کرده‌اند تاافراد گارد امام یمن خلع سلاح شوند.

هامرشولد میگوید:

بدون مداخله او جنك سوئز پایان نمییافت

کپنهاك خبرگزاری فرانسه - داك هامر شولد دبیر کل سازمان ملل متحد که جهت شرکت در افتتاح کنفرانس ژنو به اروپا مسافرت کرده است در کپنهاك‌یك کنفرانس مطبوعاتی تشکیل داد. یکی از روزنامه نگاران از وی‌سئوال کرد بچه علت در قیام ۱۹۵۶ به مجارستان مسافرت نکرد « داك هامرشولد» در پاسخ گفت در آن زمان هیچکس از اوضاع بوداپست بخوبی اطلاع نداشت در صورتیکه همه مردم نمیدانستند وضع سوئز از چه قرار است.

دبیر کل سازمان ملل متحد سپس اضافه کرد اگر من توجه خودرا به بوداپست معطوف داشته و به‌آنجا مسافرت میکردم چگونه ماجرای سوئز خاتمه مییافت ؟ مطمئن باشید که بدون مداخله من جنك سوئز خاتمه نمیپذیرفت.

از امروز در سینما های

آسیا سعدی

عالیترین فیلم سال- بنام

افسانه های تابستانی

باشرکت :

مارچلو ماستروپانی-سیلوا کوشینا- میشل مورگان-لورلادولوکا-البرتوسوردی-دوریان گری

افسانه های تابستانی

رنگی - سینماسکوپ-دوبله بفارسی درایتالیا

محصول ۱۹۵۹

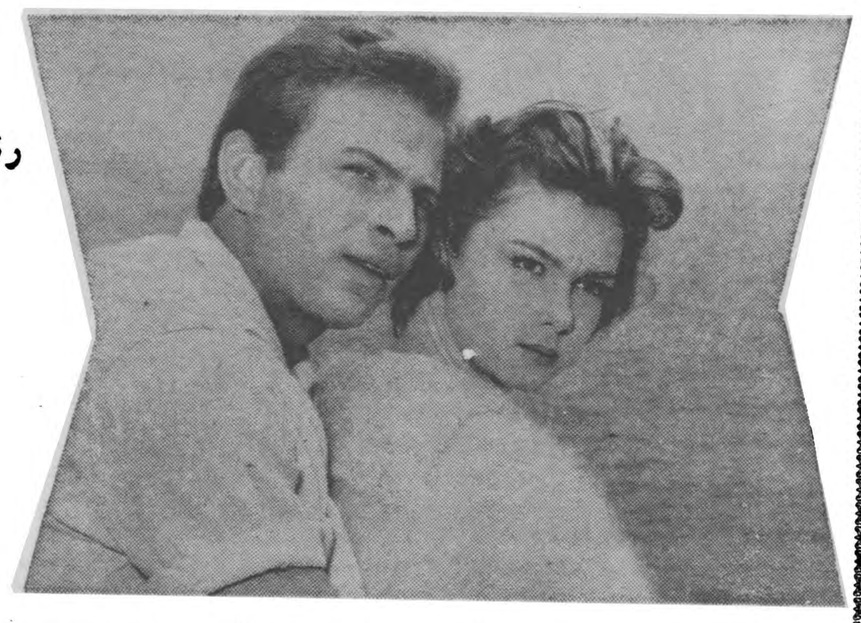

این فیلم دریکشب درسه پایتخت بزرك جهان: تهران پاریس- رم یکجا بمعرض نمایش گذارده میشود.

۳۹۸۸_آ

قاسم ازانگلستان تقاضای اسلحه کرد

بقیه از صفحه‌اول

(جرنگان) مدت یك هفته یا بیشتر در امریکا خواهد ماند.

رادیو بغداد گفت : به واحد های مقاومت ملی وظائف تازه‌ای محول میشود زیرا کشور های دیگر مبادرت به فرستادن عناصری‌بداخله کشور نموده‌اند.

روزنامه اتحاد الشعب افسران امریکائی را متهم میکند که در انقلاب کردها شرکت داشته‌اند.

رهبران اکراد

روزنامه مزبور نام ۹ نفر رئیس قبیله کرد را برده است که در اغتشاش شرکت نموده‌اند . اتحاد الشعب مینویسد : عناصر خرابکار در نواحی زاخوواکرا و احمدیه‌دیده شده‌اند این نواحی نزدیك مرز ترکیه قرار دارند و به آنهاپول و مسلسل و نارنجك فراوان داده‌شده است.

روزنامه مزبور سپس نام شمدین آقا را میبرد که رئیس یکی ازقبائل کردبوده و در کابینه قبل ازانقلاب پست وزارت داشته است.

الشعب مدعی است که فعالیتهای خرابکارانه مشابهی در نواحی‌سنجر و خانقین نزدیك مرز ایران نیز در جریان بوده است.

روزنامه مزبور در سر مقاله خود جمال عبدالناصر را متهم میکند که باتمرکز نیرو در مرز سوریه به عناصر خرابکار کرد در شمال غربی عراق کمك میکند .

اتحادالشعب سپس مینویسد : این اغتشاشات که در ناحیه کرد نشین نزدیك مرز ایران و ترکیه بر پا گردیده و عملیاتی که علیه کشاورزان شده و به پست های پلیس دربرخی ازنواحی حمله برده‌اند به تنهائی خطرناك نمیباشد ولی در زمان‌طولانی ایجاد خطر میکنند وبنا براین باید بشدت کوبیده شوند .

توطئه چیان این نواحی را بدان جهت انتخاب کرده‌اند که دسترسی به خارج از مرز ترکیه بسیار آسان است. این‌توطئه‌چیان دارای سلاح های جدیدونارنجك‌های‌دستی‌ومسلسل میباشند .

افسران ترك در لباس کرد

افسران ترکی‌بلباس کرد های غیر نظامی در آمده و در بین قبائل‌مزبور کار میکنند خانواده های کردها قبلا به ترکیه فرستاده شده‌اند تادر امان باشند .

در«رواندوز» نیز چنین وضعی بود اما دهقانان و دستجات مقاومت ملی مداخله کردند . بزرك آنها تسلیم شد و تلگراف وفاداری به قاسم مخابره کرد . در ناحیه اکرا نیز زد و خورد هائی روی داد .

اتحاد الشعب سپس برای مواجهه باخطری که در گوشه شمال شرقی کشور بروز کرده توصیه میکند که تمام افراد غیر نظامی وکشاورزان وفادار در محل مسلح شوند وافراد مقاومت ملی درسرتاسر مرزمستقر شده واموال و اراضی کلیه روسای قبائل کرد بر طبق برنامه اصلاح اراضی ضبط گردد .

مقاومت در برابر ملامصطفی

بنظر میرسد که روسای سایر قبائل کرد تصمیم به مقاومت در برابر ملا مصطفی بارزانی رهبر بارزانیها که‌بادرجه فیلد مارشالی ارتش سرخ از شوروی به عراق مراجعت کرده و قصد دارد رهبری تمام کردها رابعهده بگیرد گرفته‌اند. بارزانی ضمن اظهارات روز دوشنبه خود اشاره به باز گشت ۸۰۰ نفر از افراد قبیله خود از شوروی نموده وگفت :

عوامل امپریالیستی یعنی اسرائیل ورهبران جمهوری متحد عربی دست به جعل اخبار در مورد باز گشت بارزانیها به میهن خود زده‌اند . یکبار مدعی شدند که کرد های شوروی درمیان بارزانی های پناهنده وجود دارد وزمان دیگر ادعا کردند که‌یك کشتی مملو ازاسلحه ومهمات باتفاق‌بارزانیها وارد عراق شده است.

گفتار رادیو بغداد

آسوشیتدپرس از بیروت خبر میدهد که‌برای سومین‌روز پشت سرهم رادیو بغداد مردم عراق را متوجه نمود که‌بیدار ومراقب‌عناصر خرابکار باشند وبمردم توصیه کرد که‌درخیابانها راه را برای‌عبور اتومبیل سرلشگر قاسم نخست‌وزیر باز کنند.

رادیو بغداد از اتحادیه‌های کارگری ودانشجویان ودهقانان وسازمان جوانان درخواست‌نمود که‌برمراقبت وهشیاری خود افزوده وعناصر مشکوك رافورا به‌پلیس تحویل‌دهند

رادیو بغداد ناصر وواشنگتن و لندن رامتهم نمود که‌عناصرخرابکار رابداخله عراق فرستاده‌اندتامرتکب خرابکاری وجنایت شوند.

رادیو بغداد افزود: مراقب توطئه دشمنان کشور باشند که ممکن است توطئه علیه جان عبدالکریم قاسم بنمایند.

فرمانده دستجات مقاومت ملی که‌از طرف کمونیستها کنترل می شود نیزدرخواست نمود که‌برمراقبت خود بیافزایند زیرا عراق ازهرطرف درمحاصره دشمنان خارجی واز داخل بوسیله جاسوسان قرار گرفته‌است.

واحدهای مقاومت ملی

رادیو بغداد اضافه کرد:فرماندار نظامی عراق بموجب فرمانی اجازه داده است که‌از واحدهای مقاومت ملی برای‌وظائف انتظاماتی‌استفاده شود و کارتهای معرفی مخصوصی بنام آنها صادر میگردد.

وظیفه این عده مبارزه باعناصری است که قصد دارند بطور قاچاق داخل کشور شوند. علاوه براین باید ازتاسیسات وپلها وجاده‌ها مراقبت نموده ومقررات خاموشی‌را اجرا واز اجتماعات جلوگیری نمایند.

اعتراض انگلستان

بنابگزارش آسوشیتدپرس در لندن افشا شد که‌بریتانیا به‌تصمیم دولت عراق مبنی برمنع ورود مواد داروئی از انگلستان به‌آن کشور اعتراض کرده‌است.

دولت عراق مدعی است که چون مواد داروئی کارخانه‌امپریال کمیکال به‌اسرائیل صادر میگردد عراق از خرید محصولات داروئی کمپانی مزبور خودداری میکند.

محاصره نیروی عراق

آسوشیتدپرس از دمشق اطلاع میدهد :بنابگزارش خبرگزاری خاورمیانه نیروهای دولتی که از طرف دولت عراق برای سرکوبی انقلابیون کرد اربیل فرستاده شده بودند از طرف قبائل مزبورمحاصره شده‌اند.

خبرگزاری مزبور نقل ازمنابع موثق اطلاع میدهد که‌انقلابیون در ناحیه «کاجنا» نزدیك مرز ایران نیروهای عبدالکریم‌قاسم رامحاصره کرده‌اند. انتظار میرود که‌بزودی نیروهای محاصره شده تسلیم ویا معدوم شوند.

این پیروزی باعث تحکیم موقعیت انقلابیون درتمام ناحیه حیدرخان واقع دراربیل شده است زیرابر تمام راهها مسلط گردیده‌اند.

روز یکشنبه اطلاع رسید که انقلابیون نیروهای قاسم را پس‌از نبرد سختی بعقب نشینی مجبور کرده‌اند.

تغییرات کابینه

روزنامه الواحده چاپ دمشق‌گزارش میدهد که ظرف چند روز آینده عبدالکریم قاسم تغییراتی را درکابینه خود اعلام خواهد کرد و چند کمونیست را وارد کابینه خواهدنمود

گزارش روزنامه مزبور حاکی است که قرار است سرهنك وصفی طاهر آجودان قاسم بسمت وزیر دفاع تعیین شود .

این پست پس از انقلاب ۱٤ ژوئیه تاکنون بعهده قاسم بوده است . عضویت طاهر در اثر تقاضای کمیته مرکزی حزب‌کمونیست صورت می گیرد . طاهر در تصفیه عناصروابسته به ناسیونالیسم عرب سهم بزرگی داشت . کمونیستها اصرار دارند که که ۲ تا ۳ پست در کابینه منجمله وزارت دفاع وخارجه را بدست‌آورند

مخبرروزنامه مزبور از کویت‌گزارش میدهد که‌دردیوانیه سربازان‌کمونیست سرهنك ناظم‌احمد فرمانده تیپ توپخانه دیوانیه در ۱٦۰ کیلو متری جنوب بغداد را بضرب‌گلوله‌کشته زیرا سرهنك مزبور بعنوان اعتراض به‌تمایلات کمونیستها از دولت قاسم تقاضای بازنشستگی کرده بود .

درخواست اسلحه

یونایتد پرس از لندن خبر دادکه دولت عبدالکریم قاسم از بریتانیا تقاضای اسلحه و هواپیما های‌نظامی نموده است . محافل لندن ضمن‌افشاء این خبر اظهار داشتند که تقاضای محرمانه عبدالکریم قاسم که از طریق دیپلماسی صورت گرفت اکنون‌مورد مطالعه قرار گرفته است .

محافل مزبورمیگویند باوجودپیشنهاد های مکرر شورویها برای دادن‌اسلحه ومهمات بعراق این تقاضا از جانب دولت عبدالکریم قاسم دلیل برآن استکه قاسم آنطورکه تصور میشود بجانب کمونیستها متمایل نشده‌است درخواست اسلحه عراق یکی ازمسائل مهمی است که موضوع مذاکره‌ترولیان سفیر بریتانیا را با مقامات دولت انگلیس تشکیل میدهد .

جزئیات تقاضای دولت قاسم جزء اسرار میباشد و افشاء نگردیده‌است ولی محافل سیاسی میگویند قاسم‌در تقاضای خود خواسته است که‌بریتانیا مقداری لوازم یدکی برای اسلحه و مهمات ساخت بریتانیا که قبلاتحویل شده بعراق داده شود . قبل ازانقلاب بیشتر اسلحه و مهمات ارتش آن کشور را بریتانیا میداد. علاوه بر این قاسم تقاضای سلاحها ، وهواپیما های جت جدید نموده است این تقاضا دلیل برآنستکه قاسم دربرابر کمونیستها مقاومت میکند .

سیاست صبر کن وببین

بریتانیا هنوز به سیاست« صبر کن وببین» خود ادامه میدهد تا وضع این کشور مهم سوق‌الجیشی خاور میانه روشن شود و بهمین جهت از جانبداری قاسم یا ناصر در مبارزه‌ایکه این دو با یکدیگر دارند خودداری میکند.

ولی گفته میشود که امریکانسبت به تمایلات کمونیستی‌عراق بدبین‌تر شده است اما اطلاعات واصله به لندن حاکی است که قاسم درمقابل کمونیستها مقاومت نموده و سعی داردازشناسائی رسمی آنهاخودداری نماید.

کمونیستها اصرار دارند که اولا حکم اعدام افسران و سران رژیم سابق که در دادگاه نظامی محکوم شده‌اند اجرا شود و ثانیا اجازه‌داده شود که احزاب سیاسی در کشور مستقر شوند. و بدینطریق حزب کمونیست صورت قانونی پیدا نماید و ثالثا تصفیه وسیعتری در ارتش و ادارات بعمل آید ولی قاسم با هیچیك از تقاضا های آنها موافقت نکرده است.

هنوز معلوم نیست که قاسم بتواند به مقاومت خود ادامه دهد وعلت خودداری بریتانیا از دادن اسلحه به قاسم‌همین موضوع میباشد.

مخالفت باارسال اسلحه

خبرگزاری فرانسه از لندن‌خبر دادکه (دینس هیلی)و (نورین‌بوان) نمایندگان حزب کارگر انگلستان در مجلس عوام این کشور از دولت تقاضا کردند تا از ارسال سلاح های‌انگلیسی به‌عراق‌جلوگیری شود این تقاضا بدنبال تصمیم دولت‌عراق در غدغن ساختن ورود محصولات «امپریال ،کمیکال ایندا‌ستری » به عراق صورت گرفت.

دولت عراق بخاطر آنکه کمپانی مزبور محصولات شیمیائی خود رابه اسرائیل میفروشد ورود کالاهای آنرا به عراق غدغن کرده است (دینس هیلی) ضمن اظهارات خود در مجلس عوام خاطر نشان ساخت ارسال سلاح به عراق مخالف منافع بریتانیا است.

رادیو بغداد ـ ساعت ده‌صبح‌امروز قرارداد فرهنگی بین شوروی و جمهوری عراق طی مراسم خصوصی منعقد گردید.

سرهنك‌ستادمحی‌الدین عبدالحمید وزیر فرهنك عراق‌و کوزنسیف سفیر کبیر شوروی در بغداد قرار داد را امضاء نمودند .

بموجب این قرار داد یك دسته از هنرمندان تئاتر وموسیقی وغیره از شوروی بعراق خواهند رفت وبرنامه وسیعی را بمدت٤٥ روز اجراخواهند نمود .متقابلا عده‌ای از عراقی ها به شوروی میروند .

شوروی یك فستیوال فیلم دربغداد ترتیب میدهد که متقابلا یك فیلم عراقی برای اولین بار در شوروی نمایش داده میشود و نیز بموجب‌این قرارداد سه‌نفردانشمندتاریخ‌وباستان شناس از شوروی‌بعراق خواهند آمد و در باره آن کشور تحقیقاتی بعمل خواهند آورد . سه‌نفر از دانشمندان عراقی هم بشوروی میروند .

حوادث جالب جهان

یك میلیون وهفتصدهزارنفر از نمایشگاه گل دیدن کردند

دزدان معادل پنجاه هزاردلار الماس ازیك جواهرفروشی نیویورك دزدیدند

فستیوال فیلم آسیا درمالایا ادامه دارد ـ زلزله شدیدی درمناطق شمال اقیانوس‌کبیر رویداد

پاریس ـ خبرگزاری فرانسه ـ پس ازبازدید یك میلیون وهفتصدهزار نفر درمدت ده روز ازنمایشگاه بین‌المللی گل درپاریس دیروز در های نمایشگاه بسته شد .

ازدیشب کارگران گلهای‌زیبائی که مدت ده روز حیرت یك‌میلیون وهفتصد هزار نفرتماشاچی رافراهم ساخته بودبرداشته وبنقاط مختلف بردند .

بیش از ۵۰۰ میلیون فرانك فقط ازفروش بلیط عاید دولت فرانسه شد .

فستیوال فیلم آسیائی

کوالالامپور ـ آسوشیتد پرس ـ بزرگترین فستیوال فیلم آسیائی درکوالالامپور ازطرف‌پادشاه مالایا افتتاح شد .

پادشاه درنطق افتتاحیه خودگفت: شما بابرقراری این فستیوال افتخار بزرگی به‌کوالالامپور میدهید.من موفقیت شمارا خواهانم .

سلطان سلانگور وهمسرش نیز دراین مراسم شرکت داشتند .

متجاوز از ۸۰ ستاره سینمای آسیائی دراین‌فستیوال حاضربودند. اغلب ستارگان وهنرپیشگان که ازفیلیپین واندونزی وهونك کونك وژاپن میباشند بالباس های زیبای محلی دیده میشدند .

مقامات فستیوال میگویند این بزرگترین فستیوال فیلمهای‌آسیائی است .

زلزله شدید .

لندن ـ رویتر ـ دیروز زلزله شدیدی درشمال اقیانوس کبیر نزدیك شبه جزیره کامچاتکاحادث گردید وآثارآن درایستگاه های زلزله سنج لندن وپاریس‌ـرم‌ـلاهه وتوکیو وامریکا ثبت گردید.

تنها ایستگاه زلزله سنج‌دروستون کالج ماسچوست وقوع زلزله رادر ۵ هزارمیلی جنوب بستن (باحتمال قوی درشمال شیلی) ثبت نموده‌است ولی‌بقیه ایستگاهها گزارش میدهند که زلزله درنزدیکی کامچاتکابوده است .

پنجاه هزار دلارالماس

نیویورك ـ آسوشیتدپرس ـ یك جواهر فروش به پلیس اطلاع‌داد که روز دوشنبه دونفر مسلح اورا متوقف ومعادل‌پنجاه‌هزار دلارالماس اورا گرفته‌اند .

(جولیوس فوت) ۵۰ساله‌جواهر فروش گفت وقتی میخواست‌داخل ساختمان فرودگاه شود یکنفر با اسلحه جلوی اورا گرفته و بزور داخل اتومبیلی‌نموده ودرآنجا مرد دیگری درانتظار ایستاده‌بود.

فوت گفت خیلی سعی کردم بسته محتوی جواهرآلات خودرا که‌همراه داشتم حفظ کنم ولی بزور اسلحه وپس از کتك زدن آنرا از من گرفتند .

نهرو باتهامات پکن پاسخ میدهد

نخست‌وزیر هندگفت ازمراجعت دالائی‌لاما به تبت خوشحال خواهد شد

دهلی‌جدید ـ خبرگزاری فرانسه ـ جواهر لعل نهرو نخست وزیر هند درمجلس‌ملی آن کشور خاطرنشان ساخت علی رغم اتهاماتی که پکن به دهلی وارد ساخته است هند روش خود رانسبت به چین عوض نکرده وکمافی‌السابق ازعضویت چین کمونیست در سازمان ملل متحد دفاع خواهد کرد .

نخست وزیر هند پس از اشاره باینکه هند کاملا ذیحق بوده‌است که دالائی‌لاما ونه هزار نفرپناهندگان تبت را به هند راه دهد گفت من بسی خوشحال خواهم شد چنانچه دالائی‌لاما مجددا به تبت مراجعت کند .

نهرو اضافه کرد که البته این بامن نیست بلکه با خود دالائی‌لاما است که دراینمورد تصمیم بگیرد .

نخست وزیر هند سپس گفت دالائی‌لاما آزاد است که در هند بماند یا به تبت مراجعت کند .

جواهرلعل نهروسپس گفت‌برخلاف اتهامات پکن مادر مورد حوادث و مسئله تبت با دولت بریتانیا مشورت نکردیم .

نهرو در خاتمه گفت جای تاسف است که این اتهامات از ناحیه کسی بمازده میشود که ما وی را از زمره دوستان خود محسوب میداریم .

عبدالناصر بخبرنگار مجله پترولیوم‌ویك گفت:

من نمیخواهم برنفت کویت مسلط شوم

جمهوری متحده عربی باقراردادهای نفت بریتانیا وکشورها ی نفتخیز مخالفت نخواهدکرد

یونایتدپرس از نیویورك‌خبرمیدهد: کشورهای‌غربی اظهار نگرانی مینمایند که مبادا کشور های خاورمیانه برنامه وسیعی برای ملی‌کردن صنعت نفت را آغاز نمایند .

مصاحبه عبدالناصر

جمال عبدالناصر طی یك مصاحبه مطبوعاتی باخبرنگار مجله‌پترولیوم‌ـ ویك چاپ نیویورك گفته است که ملی‌کردن کانال سوئز نباید بعنوان سابقه تلقی شود زیرا درمورد کانال سوئز ما میدانستیم که مشتریان مجبورندنزدمابیایند زیراکنترل‌تسهیلات عبور و مرور دراختیار مابود و امادر مورد نفت باید نفت به بازار برسد تا ارزش داشته باشد . بنابراین مادامی که شرائط مساعد است باید کشورهای عربی با غرب همکاری نمایند .

عبدالناصر گفته‌است هنگامیکه‌اعراب تحت تسلط بیگانگان قرار داشتند به نفت فقط از جنبه سیاسی نگاه‌میکردند ولی‌اکنون که نفت درکنترل ما قرار گرفته و آزادی رابدست آورده‌ایم جنبه اقتصادی نفت برای ما اهمیت حیاتی دارد تاجهت‌عمران‌از آن‌استفاده نمائیم

نفت خاور میانه

ناصر سپس گفت او هیچ نظری درمورد نفت خاورمیانه ندارد وقتی در تابستان سال گذشته با شیخ کویت در دمشق ملاقات کردم شایع شد که من قصد دارم کویت و نفت آنرا در اختیار بگیرم . شیخ کویت ومن بایکدیگر دوست‌نزدیك میباشیم. اکنون همین سوءتفاهم درباره روش من نسبت به عراق ایجاد شده‌است .

ناصر سپس گفت : موضوع قابل بحث آنست که آیا درآمد های نفت درخاورمیانه باید برای عمران تمام کشورهای عربی بکار رود ویا در انحصار کشور های تولید کننده و نفت خیز باشد .

ناصر اظهار نگرانی نمود که نفت خاور میانه بارقابت روز افزونی در بازار های جهانی روبرو بشود .

ناصر اشاره به‌اکتشاف نفت درصحرا و لیبی نموده و گفت چون معادن مزبور نزدیکتر به‌اروپا میباشندرقیب آینده نفت خاورمیانه خواهند بود چه آنکه میتوانند نفت خودرا بقیمت ارزانتری به اروپا حمل نمایند .

بهمین جهت دولت جمهوری متحده عربی توجه مخصوصی به توسعه‌کانال سوئز مبذول نموده وامکان ایجادیك رشته لوله در مسیر کانال را مورد مطالعه قرار داده‌است . اول باید معلوم‌شودکه آیا این‌تسهیلات‌ضرورت دارد یاخیر . البته مصر قصد ندارد لوله را جانشین کانال سوئز نماید ویا پولهائی برای توسعه کانال خرج نماید که بیش از ظرفیت آن باشد.

ناصر از نتایج کنفرانس نفت‌قاهره اظهار خوشحالی نمود .

جمال عبدالناصر گفت : دلیلی‌ندارد که باقرارداد های موجود بین بریتانیا و کشور های نفت‌خیز مخالفت وآنرا مورد حمله قرار دهد و البته این‌عدم مخالفت تا هنگامی استکه بریتانیا ازموقعیت این‌کشورهاعلیه ملل عربی استفاده نماید. بعد عبدالناصر از حضوربریتانیا در بحرین‌و عدن انتقاد نمود زیرا بریتانیا خارجیان راباین دوناحیه وارد میکند تا اعراب را در اقلیت قرار دهد .

عبدالناصر سپس گفت : تهدید کمونیستها در عراق‌خیلی شدیداست و کمونیستها در آنجانفوذپیداکرده‌اند واین جزئی ازنقشه شوروی میباشد که‌از طریق سوریه به مدیترانه و خلیج فارس وبالاخره به افریقا ومصر دست پیدا کند .

دفتر مشاوره حقوقی ووکالت دعاوی جنابان آقایان نظام الدین امامی خوئی ـ ابراهیم امامی خوئی ـ دکتر عبدالعلی جهانشاهی بخیابان‌پاریس شماره ۲۰ انتقال یافته وهمه روزه باستثنای ایام تعطیل وروزهای پنجشنبه از ساعت ۵تا ۷ بعد از ظهر از مراجعین پذیرائی میشود .

تلفن ٤٦۳٦٤ — مدیر دفتر ـ شریف

آ ـ ۳۰۵۱ — ۱ـ۳

درجامعه باربد

تابلو موزیکال حافظ ساز آواز رقص وکمدی نیرنك جدید شروع هشت بعداز ظهر

درجامعه باربد

ساز آواز رقص خنده و تفریح به اشتراك بانو ترانه و شهیدی ـ ژیلا ـ رخشانی شروع هشت بعداز ظهر

آ ـ ۲۳٦۱ — ۱ـ۵

ساعات کار بانك سپه

ازروز پنجشنبه ۱٦اردیبهشت ۱۳۳۸تاآگهی ثانوی اوقات کار باجه‌های اداره مرکزی وشعب بازار وسبزه‌میدان از ساعت ۷½تاساعت۱۲ باجه‌های عصر ازساعت ۱٦½تا۱۹ خواهد بود.

آ ـ ۳۱٤٤ — ۱ـ۲ — بانك سپه

آموزشگاه‌سو کیاس

خیابان نادری کوچه شیروانی باسابقه‌ترین آموزشگاه ایران ماشین نویسی فارسی ولاتین‌وزبان انگلیسی را بشما میاموزد ۱ـ۱۰

آ ـ ۲۲۳۱ «موسسه‌خروس»

چرخهای بستنی سازی

سوئدی ساخت کارخانه هوسکوارنه که قدیمی ترین کارخانجات دنیا است و ۲۷۰ سال قبل تاسیس شده

۲لیتری ۳لیتری ٤لیتری ٦لیتری ۸لیتری ۱۰لیتری ۱۲لیتری موجود است

نماینده انحصاری در ایران شرکت تضامنی تیموریان

چرخچی)

سبزه‌میدان

تلفن ۲٦۷۸۹

۱ـ۱۲ — آ ـ ۱۳۳٤

تهویه مطبوع

اولین احتیاج هرساختمان است

دستگاههای تهویه مطبوع

ساخت کارخانجات وستینگهاوس آمریکا

بشکل واحدهای بسته وکامل ومتناسب باهرگونه ساختمان بزرگ وکوچک

(ازیک اطاق تایک ساختمان صدوپنجاه اطاقی)

بهای مناسب ـ ضمانت پنجساله ـ سرویس دائمی

برای اخذ هرگونه اطلاع راجع به :

طرح ـ تهیه ـ نصب

بنماینده انحصاری در ایران :

شرکت سهامی ایران تکنو

خیابان سعدی تلفن ۳۹۵٦۳ ۳۹۵٦٤ مراجعه فرمائید

برنامه امشب دوسینمای مجلل پلازا و متروپل

(جدال در شهر نقره) رنگی

مهیج‌ترین وپرحادثه‌ترین فیلمی که‌هر بیننده را متحیر خواهد ساخت

دوبله شده بفارسی دراستودیو پلازا

باشرکت‌هنرمندان مشهورامریکا

ادی‌مرفی

استفان

ماك‌نلی

شهرنقره

بواسطه معادن زیادی که داشت همیشه عدهٔ مترصد بودندکه به‌بینند در هر معدن چند کارگر کار میکند وبعد ازاینکه ازنفرات آن مطمئن میشدند به سراغ آنها میرفتند و قباله‌معدن را بزور از آنها میگرفتند سرانجام .....

پلازا ۱۰ر۳۰ صبح ـ ۳ و۵و۷ و۹ بعدازظهر

شروع سئانسها متروپل ۱۰ صبح ۲ر۳۰ و٤ر۳۰ و٦ر۳۰ و۸ر۳۰ بعدازظهر.

آ ـ ۳۹۹٤

از فرید : جواهرکلام

معلم وشاگرد

کمتر کسی است که‌این فرمایش متین حضرت امیر را نشنیده باشد که میفرماید :

«کسی‌که حرفی بمن آموخت بتحقیق مرابنده خویش گردانیده‌است» ...این سخن حکیمانه هنوز هم ارزش خود را حفظ کرده‌است و هم اکنون نیز فلاسفه و روانشناسان بزرگ این‌دوره مانند برتراند راسل - سیریل‌برت - جان دیوئی و دیگران هنگام تشریح مقام معلم سخنانی نظیر همان‌ایراد میدارند ، مثلا دیوئی میگوید : ای معلم بشغل خود افتخار کن واز رنجی که میبری ناراحت نباش زیرا تو هستی که سعادت آینده افراد را تامین میکنی »

بسیار خوب این درست ولی ببینیم درمحیط ما وضع موجودی که‌با چهار صد تومان حقوق ، سعادت افراد را تامین میکند چگونه است و راحت و معاش (نه‌سعادت) او را دیگران‌چگونه تامین میکنند ، چندی پیش دبیری در یکی از دبیرستانها سر کلاس میرود ومشاهده میکند برخلاف معمول صدا از کلاس شصت‌نفری در نمی‌آید ، خونسرد میشود و برروی صندلی نشسته درس را شروع میکند اما ناگهان درزیر ران خود احساس سوزشی میکند !

اهمیتی نداده درس را دنبال میکند اما دفعه‌دیگرسوزش را بوجه‌شدیدتری احساس میکند ، برخاسته صندلی‌را معاینه میکند اما درهمین موقع صدای خنده شاگردان اصولاآرامش دبیرستان رابرهم میزند !! مدیر و ناظم‌می‌آیند معلوم میشود یکی از شاگردان با ابتکار بوسیله ریسمانی یك سنجاق قفلی در شکاف صندلی معلم قرارداده وبرای‌خوشمزگی گاموبیگاه‌آنرامیکشیده است !! تحقیق ادامه پیدا میکند و آشکار میشود که اتفاقاوالدمحترمه این شاگرد مدیره یکی از بنگاههای تربیتی‌است که خردسالان را تربیت میکند ولی بزرگسال خودشو زبانم لال ازنظر تربیت کامل نیست .

خدا راشکر که‌اینجانب باتمام شاگردانم دوستی دارم گذشته از آنکه بین ما رضایت واحترام متقابل هست اصولا همه باهم دوست هستیم و بموقع خود شوخی ودرد دل هم میکنیم ولی شکایت من عمومی‌است .

این درمدرسه و اما در خارج مدرسه وضع چگونه است ، یکی‌از همکارانم که باهزار قرض و قوله یك اتومبیل قرافضه دست پنجم (نه دست دوم!) خریده میگفت : چندی پیش بمهمانی رفتم و شب دیروقت بخانه بازگشتم برای نگهداشتن ماشین مدتی عقب و جلو کردم درحین اینکار متوجه شدم یك مامور بادقت مرا میپاید وقتی‌کارم‌تمام شد باخشونت‌پرسید: اینجا چه میکنی ؟!

چه جوابی داشتم ؟ گفتم قربان اینجا خیاطی میکنم !!! ازسخن من‌برآشفت و پس‌از چند ناسزا گفت بتو مظنونم وباید بازرسی کنم ماشین قرافضه را بدقت بازرسی کرد و جز چند کتاب کهنه چیزی نیافت وقتی گزارش تمام شد کارت دبیری خودرا درآورده‌گفتم: من شریف‌ترین حرفه‌هارا دارم من دبیرم و فرزندان‌شما را تربیت‌میکنم.» درحالیکه کارت راکنار میزد خنده‌ای کرده گفت : مگر یادت‌رفته روزنامه‌ها نوشتند قاچاق‌عمده‌هروئین وکوکائین زیرسرشاگردان‌مدارس‌و دبیرهاست!

کسی منکر خدمات سودمند مامورین انتظامی نیست که‌جان و مال و ناموس مارا حفظ میکند، ولی هیچکس هم‌منکر نیست که‌اگر این آقایان درکارخود بی‌جهت (نه‌باجهت) بدیگران توهین نکنند نتیجه کارشان صد برابر ارزش خواهد داشت .

اینجانب در هفت سال پیش درشهر بال (سویس) کارم به اداره پلیس کشید مدت اقامتم سرآمده بود و تکلیف کرده بودند ظرف ۴۸ ساعت آن‌کشور را ترك گویم ، کارمندان سفارت کبری هم چون هنگام ورود آنطور که باید عرض ارادت نکرده‌بودم دراین موقع سخت مهرشان را از من بریده بودند! باکسالت و اندوه بخانه آمدم یك دوست سویسی که شغلش‌آموزگاری‌بود علت پریشانی‌ام راپرسید جریان را گفتم ، پرسید حداکثر تاچه موقع وسیله رفتنت فراهم میشود ؟ گفتم یك هفته ، گفت همراه من بیا ، باهم باداره پلیس بقول خودشان (اشپیگل‌هوف) رفته یکراست نزد رئیس رفتیم ، او خودرا معرفی کرده گفت باین شخص یك هفته مهلت بدهید ، رئیس پرسید شما ضمانت میکنید ؟ گفت آری .

دیگر کار تمام شد ماموران خشن و بی‌منطق آن‌اداره‌آرام و مهربان شدند وقتی بیرون آمدیم پرسیدم رئیس را میشناختید ؟ گفت نه گفتم پس چطور ؟ گفت آخر من معلم هستم حرف من ارزش دارد ، مگر در کشور من چه‌میبایستی باشد ؟! شماخواننده پاسخ مرابدهید .

مقررات خشك

دوشیزه پریرخ بهروزی‌ازخرمشهر مینویسد در شماره ۹۸۸۷ تاریخ ۲۸ فروردین ماه اطلاعات دو خبر درصفحات ۱ و۱۴ آن روزنامه بچشم میخوردکه شایداکثرکسانی که آنرا خوانده باشند فقط بعنشان درباره آن مطالب‌دورمیزد آن دو خبر یکی مربوط به نجات زنی حامله درخارج ایران و یکی تلف شدن طفلی شش ساله‌براثر نرساندن اکسیژن در ایران بود در حقیقت این دو مطلب مدتی موضوع روز شده بود حال معلوم نیست مقررات خشك اداری‌یاوظیفه ناشناسی طبیب معالج کدام یك باعث تلف شدن آن طفل بی‌گناه گردیده اگر وجود مقررات مانع رسیدن اکسیژن بطفل بیماربوده ، در خارج نیز مقررات وجود دارد ولی ملاحظه میفرمائید برای حفظ جان مولود ومادر او در خارج از راننده تاکسی ومامورین پلیس مقررات را نادیده میگیرند تازنی ایرانی راکه هموطن خودشان‌نبود برای وضع حمل باآن تشریفات به‌بیمارستان میرسانند ویقین‌دارم اگر درایران این پیش‌آمد رخ‌داده بود راننده هم جریمه میشد. حتی خانم حامله را هم بخاطر مقررات به بیمارستان راه نمیدادند بهرحال پیروز که حاصل شش سال زحمت پدرومادری بود مرد وفناشد ولی آیا نباید مرك او عبرتی برای سایرین خصوصا دکترها باشداگر بمقررات اهمیت داده میشود چرا در جاهای دیگر رعایت نمی شود این اولین بار نیست که مقررات خشك وبی جهت اداری وخونسردی وبی‌اعتنائی دکترها طفلی‌را بدست مرك میسپارد اگر پیروز فدای مقررات شد مرك ابداید لا اقل این اثر را داشته باشد که این قبیل مقررات دراین مواردلغو گردد وطبیب اعمال‌کار مجازات بیند.

دادگاه بخش

عده‌ای از اهالی بخش‌جوین‌وصفی آباد وبراء کوه طبس مینویسندقراء فوق‌الذکر باشهرستان سبزواربرخی درحدود ۲۰الی ۳۰فرسخ وجمعیت کلی آنها به‌یکصد هزار بالغ‌است بواسطه نداشتن دادگاه بخش و عدم وسائل ارتباط کافی ازنعمت عدالت محروم بوده وبرای جزئی ترین کار ها باید مبالغ زیادی کرایه ایاب وذهاب تحمل‌نموده ودر شرایط سخت زمستان بدادگستری سبزوار مراجعه وتقاضای احقاق‌حق نمائیم اینك کهبنا به‌اوامر جهان مطاع‌شاهنشاه عدالت گستر تامین وبسط وتوسعه تشکیلات مملکتی مورد توجه است ومرتبا در کلیه بخش های دور افتاده نقاط مرزی دادگاه بخش وشهرستان ودادگاه های سیار تشکیل ودراسرع‌اوقات بعرایض مردم رسیدگی وموجبات رفاه وآسایش اهالی‌فراهم میگردد بنوبه‌خود استدعا وتمنا داریم که‌امر ومقرر فرمایند دادگاه بخشی در بخشهای فوق‌الذکر تعیین وامر به تشکیل آن صادر واعلام فرمایندتا کلیه اهالی بخش های نامبرده از نعمت عدالت اجتماعی برخوردار باشند

خالصه شناخته شود

آقای محمد قلی کلانتر هرمزی مینویسد پیرو نامه‌های قبل مبنی برادعای ورثه کلانتران هرمزی‌روی املاك رامهرمز و حومه‌وهفتگل و توابع این جانثاران حاضریم از حقوق‌حقه قانونی خود صرف نظر نمائیم مشروط براینکه‌دستورحتمی خالصه‌بودن آن‌املاك ازطرف‌شخص اول مملکت صادر ویا از تصرف مالکین فعلی خارج وحسب‌الامر ملوکانه اراضی مابین رعایای‌املاك تقسیم بشود .

تقسیم بلیط سینما

بانوپروین نوری‌مینویسد مدتیست که اداره امور اجتماعی وزارت‌فرهنك بلیط‌هائی‌از سینماهای جدیدالتاسیس در اختیار دارد که باید بین‌معلمین پخش کند ولی خداگواه است‌من که یك‌معلم‌هستم هنوز ازاین‌بلیط‌ها نصیبم نشده ولی اگر گذارتان روزهای جمعه بسینما های جدیدالتاسیس افتاد ملاحظه‌خواهید فرمود که همه‌جور آدم‌از بچه‌شیر خواره تاکلفت ونوکر وکاسب و نظامی وغیره که اصلارابطه‌ای با فرهنك ندارند باخانواده خودازاین بلیط‌ها استفاده میکنند تقاضادارم دراین باره اقدام فرمائید که‌بلیط‌ها عادلانه وفقط بین‌معلمین تقسیم‌شود

حق‌الزحمه

واقعه زیر در ماه گذشته درشهر مادرید اتفاق افتاد و از وقایع‌بسیار جالب آن شهر بشمار رفت که مدت چند روز مطبوعات آنجا در مورد آن بحث می کردند .

بعد از ظهر یکی از روز هااتومبیل بسیار قرافضه‌ای در جلوی «کافه مادرید گرانفیا» توقف کرد . درهای اتومبیل خورد شده بود و سراسر آن زنك زده بود و دود غلیظی از اطراف کاپوت شکسته آن بالا می رفت . صاحب این اتومبیل پس از اینکه از اتومبیل پیاده شد بطرف مردی که در کنار پیاده‌رو ایستاده بود رفت و گفت :

«اگر ممکن است مدت پنجدقیقه‌از اتومبیل من مواظبت کنید تا یك تلفن بزنم !پس از اینکه تلفن او تمام شد باتومبیل خود بازگشت و از مردی که از اتومبیل محافظت می کرد پرسید آیامبلغی بعنوان‌حق‌الزحمه باید بوی بپردازد . آن مرد گفت : آری بنده پنجاه بیزیت حق‌الزحمه می گیرم .

صاحب اتومبیل «از تعجب دهانش باز ماند و گفت :

«شما بیش از پنجدقیقه ازاتومبیل من محافظت نکردید ، چرا پنجاه بیزیت میخواهید !

مرد مزبور لبخندی زد و پاسخ داد :

«مسئله وقت در میان نیست‌بلکه مسئله شخصیت است . هرکس از اینجا عبور کرد خیال کرد که‌صاحب اتومبیل من هستم و لطمه بشخصیت من وارد آمد و شما باید خسارات‌لازم را بپردازید !

از اینجا و آنجا

شهر برهنگان

مجلس نمایندگان ایالت «دیرمونت» با ۱۲۲ رای موافق و ۱۰۳رای‌مخالف طرحی را که در مورد بستن شهر برهنگان واقع در «میلتون» درنزدیك مرز کانادا تقدیم شده بود رد کرد .

این شهر دارای چهل هزار مرد و زن و دختر برهنه است که بطوردائم در آنجا زندگی می کنند .

گذشته و آینده

هر روزی از زندگی انسان ، مرحله تازه ایست و شاید هر دقیقه ای شروع دوران جدیدی بشمار میرود . انسان در خلال گردش زمان بدون توقف حرکت می کند و درهیچ‌صورتی نمی تواند چرخ زمان را ولو برای یك چشم بر هم زدن بعقب‌برگرداند.

یکی از روانشناسان آمریکائی می گوید اگر انسان می توانست چرخ زندگی را بعقب برگرداند و بروز های گذشته برود ، پیشرفت وتمدن در جهان حاصل نمی شد . انسان همیشه سعی می کند که بگذشته برگردد و اشتباهات گذشته راتصحیح نماید و بار دیگر محصول سال قبل را بکارد و خانه خود را از نوبناکند ولی انسان نمیتواند در اعمال ورفتار گذشته خود دخالت نماید مگراینکه کارهائی بهتر از آن از وی سر بزند .

پروفسور مزبور می گوید جمله «کاش اینکار را می کردم»جمله‌شخص عاجز و ناتوان است ، در صورتیکه جمله «این کار را خواهم کرد » حرف شخص توانا و مقتدر می باشد .

خطر یخبندان

دانشمندان فیزیك و کارشناسان جو شناسی در کنگره ای که چندی قبل تشکیل شد خاطرنشان‌ساختند که دوره یخبندان آینده در قرن بیست و یکم شروع خواهد شد .

با مطالعه گزارش دانشمندان باین حقیقت پی میبریم که در قرن بیست و یکم یك طبقه یخ بضخامت سه هزار متر اروپای غربی و مناطق‌شرقی آمریکا را خواهد پوشاند . علت این امر هم این است که سال بسال از درجه حرارت تابستان کاسته می شود و بر سر دی زمستانها افزوده می گردد و بدین ترتیب کوههای یخ قطب حدود خود را گسترش میدهد .

اشتباه پلیس

در آنسن پلیس بمردی که باری بردوش داشت مظنون شد واز او خواست محتویات آن را بازرسی کند وچون آن مرد مخالفت کرد سوءظن پلیس بیشتر شد بطوری‌که بمرکز اداره خبر داد ودو نفرپاسبان دیگر بکمك طلبید وبالاخره پس از مدتی معطلی ماموران پلیس بزور کوله‌بار را باز کردند و مشاهده نمودند مقداری خوار بار و لوازم شخصی در آن بدقت بسته بندی‌شده است .

تولد پرسروصدا

روز هفده آوریل پدری در شهر رم به اداره آمار مراجعه نموده تولد فرزند خودرا اطلاع داد.

نظیر این امر همه روزه در شهری مانند رم اتفاق میافتد ولی این بار جریان در کلیه روز نامه های رم منعکس گردید و کلیه جرائد ایتالیا در اطراف آن به بحث پرداختند . علت این بود که با تولد این نوزاد جمعیت شهر رم به دو میلیون نفر بالغ گردید.

باید دانست که شهر رم در زمان قدرت یعنی ۲۰۰۰ سال قبل نیز دو میلیون نفرجمعیت داشته است .

شوخی دزدان

در شهر کاردواز شهرهای اسپانیا دزدان اوایل شب به یك خانه ومغازه جنب‌آن وارد شده مدتی بتفحص پرداختند ولی چیزی همراه‌برنداشتند سپس به اصطبل صاحب خانه رفته اسب اورا خوراك داده زین کردندو بصحن حیاط آورده رها نمودند .

از آنجا به میخانه‌ای رفته درب آنجا راشکسته داخل شدند و با فرصت کامل شراب نوشیدند و وجوه نقد میخانه را از صندوق‌بیرون آورده روی میز انباشته نمودند و بدنبال کار خود رفتند .

دربادداشتی که دزدان روی میز میخانه گذارده بودند شرح عملیات خودرا نوشته واز اینکه پلیس مقدار کافی در شهر نیست تا از دزدی جلوگیری نمایداظهار تاسف نمودند.

جدول کلمات متقاطع شماره ۱۲۱۰

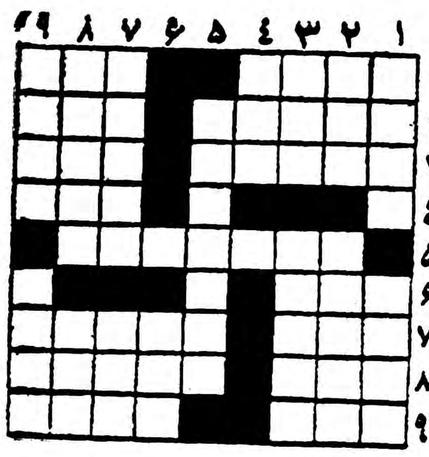

افقی: ۱ـ آدمهای پست ـ در جاده شمیران چند تای‌قد برافراشته است ۲ـ اشك ریزان‌همیشگی ـ منطقه‌ای‌در فرانسه ۳ـ پراکنده وپریشان ـ مناسب ٤ـ لوس واز خود راضی ٥ـ شاعر دلش خواسته بدست بگیرد ومیان میدان بپای کوبی در آید ٦ـ خنده‌اش را شوم و گریه‌اش را خوش دانسته اند ۷ـ پارچه‌زربفت ـ چون غم بسیار باشد زندگی چنین خواهدشد ۸ـ از بیداد برمی‌آورند ـ از سنگهای گرانبها ۹ـ شیر ـ نویسنده‌اش سابقا نویسنده مجهول امضاء میکرد.

عمودی: ۱ـ یکی‌ازچهارگل‌ـجبان ۲ـ طرف ـ مال خانم طعنه بر تار عنکبوت میزند ۳ـ اندوه وحسرت ـ باآن آهار میزنند ٤ـ اگر میوه بهشت است پس چرا مثل آتش جهنم سوزان است؟ ٥ـ لوطی‌غلامحسین ازاستادان آن بود ٦ـ دهان جنین ۷ـ روی زیبا داردکه دل‌درمهرش می‌بندند ـ بکمك آن میشود کاری را خوب انجام داد ۸ـ ساحل ـ از مارکهای لوازم آرایش ۹ـ تکان خوردن وموج برداشتن ـ کیف وکیسه.

حل جدول شماره ۱۲۰۹

افقی: ۱ـ سمعك ـ مساح ۲ـ لن ـ جد ـ اسب ۳ـ آقا ـ لوا ٤ـ خانه ـ مورب ٥ـ بادام ٦ـ بخار ـ راهب ۷ـ آیش ـ هور ۸ـ نات ـ گز ـ را ۹ـ درهم ـ نصاب.

عمودی: ۱ـ سلاخ ـ باند ۲ـ منقل ـ خیار ۳ـ انباشته ٤ـ کج‌ـهاره ٥ـ دم ـ سك ٦ـ مار ـ رن ۷ـ سال‌وماه ۸ـ آسور ـ هورا ۹ـ حباب‌ـبرآب.

مجله هفتگی

تهران جورنال

The Tehran Journal Magazine

بامطالب متنوع وجالب

جلد رنگی

شنبه‌ها منتشرمیشود

بگو من چیستم

بگو اسمم چیست..

من یك ترکیب بهداشتی محصول لابراتوار داروسازی

((همبورگ آلمان))

هستم که بصورت کرم پودر ـ پماد ـ صابون خمیردندان ـ محلول وقرص ساخته شده‌ام

من ـ برای حفظ بهداشت وطراوت پوست بدن ـ دست ـ صورت ـ دهان ـ دندان وموی سر ـ التیام جوش ـ کورك ـ زخم ـ خشکی ـ سوختگی ـ آفتابزدگی ـ عرق‌سوز عامل‌مؤثرومورد تجویز پزشکان میباشم.

ترکیبات من ـ برای بانوان ـ آقایان ـ دوشیزگان و جوانان ازنظر رفع عوارض پوستی ـ عرق ـ عفونت بدن وبوی بد دهان ودندان وبرای ماساژ بدن مورد استفاده است‌وهمچنین ازاین ترکیبات برای رفع تحریکات پوستی نوزادان (سرخی پا ـ عرق سوز ـ جوش وسرخگی ناشیه از ادرار) بنحو موثر استفاده میشود.

سیصد جایزه نفیس(بحکم قرعه) بکسانی تعلق خواهد داشت که بنویسند: اسم من چیست؟

جواب خودرا بانشانی صحیح خود ارسال فرمائید به:
کانون آگهی آوا ـ لاله‌زار ـ صندوق پستی ۱۱۴۲
آ ـ ۳۹۵۰

لغت‌نامه دهخدا

شماره ۳۹(حجاج ـ حدیث‌نفس) منتشر شد شماره‌های ٤٠(مقدمه مشروح‌لغت نامه و ٤۱(چ ـ چای‌کندی) تحت صحافی است وبزودی منتشر خواهد شد .
۱ ـ ۳
آ ـ ۳۷۸۰

آدامس طوطی نشان

بهترین آدامس آمریکائی

آ ـ ۳۹۷۸

لابراتوار رنگی عکاسی عاج
Agfacolor PHOTO ADJ
مخبرالدوله ابتدای شاه‌آباد تهران

جهان تربیت

جهان تربیت

برای آشنائی به‌مقررات ثبت‌نام درجهان تربیت همه‌روزه ازساعت ٤تا٦بعداز ظهر واز حالا تا بیستم خردادماه ۳۸بدفتر جهان تربیت مراجعه بفرمائید .

ازداوطلبان ثبت‌نام درکلاسهای اول که حتما باید متولد نیمه اول سال ۱۳۳۲باشند آزمایش قوای دماغی‌وبدنی‌بعمل می‌آید.

داوطلبان ثبت‌نام درسایر کلاسها نیز لازم‌است درآزمایش علمی وروانی شرکت کنند .ـجهان تربیت‌شبانه‌روزی وکودکستان ودبیرستان ندارد منحصرا دارای کلاسهای دبستانی است .

این مقررات شامل شاگردان فعلی جهان تربیت‌هم میشود .

نشانی ما:دروازه دولت ـ اوایل خیابان بهار ـ تلفن ۶۹۶۹۹
آ ـ ۳۸۰۰ ۱ ـ ۳

شاهین‌بار شاهین‌بار شاهین‌بار

برای‌حمل هرگونه بار ـ اسباب‌کشی ـ تیرآهن ـ کالای‌تجارتی درشهرو شمیرانات‌وحومه‌همه‌ساعات‌شب‌وروز آماده‌است سه‌راه‌شاهپور تلفن۳۹۴۵۱
۱ ـ ۵ آ ـ ۳۰۳۱

از ۴۳الی ۱۷۵اسب رسید

دیزلهای افقی «کروسلی»

نماینده انحصاری شرکت سهامی صنعتی‌سرشت
نشانی ـ شاهرضا ساختمان سینما پلازا تلفن ٦٦٤٤٩
آ ـ ۲۵٦۵ ۱ ـ ۱۲

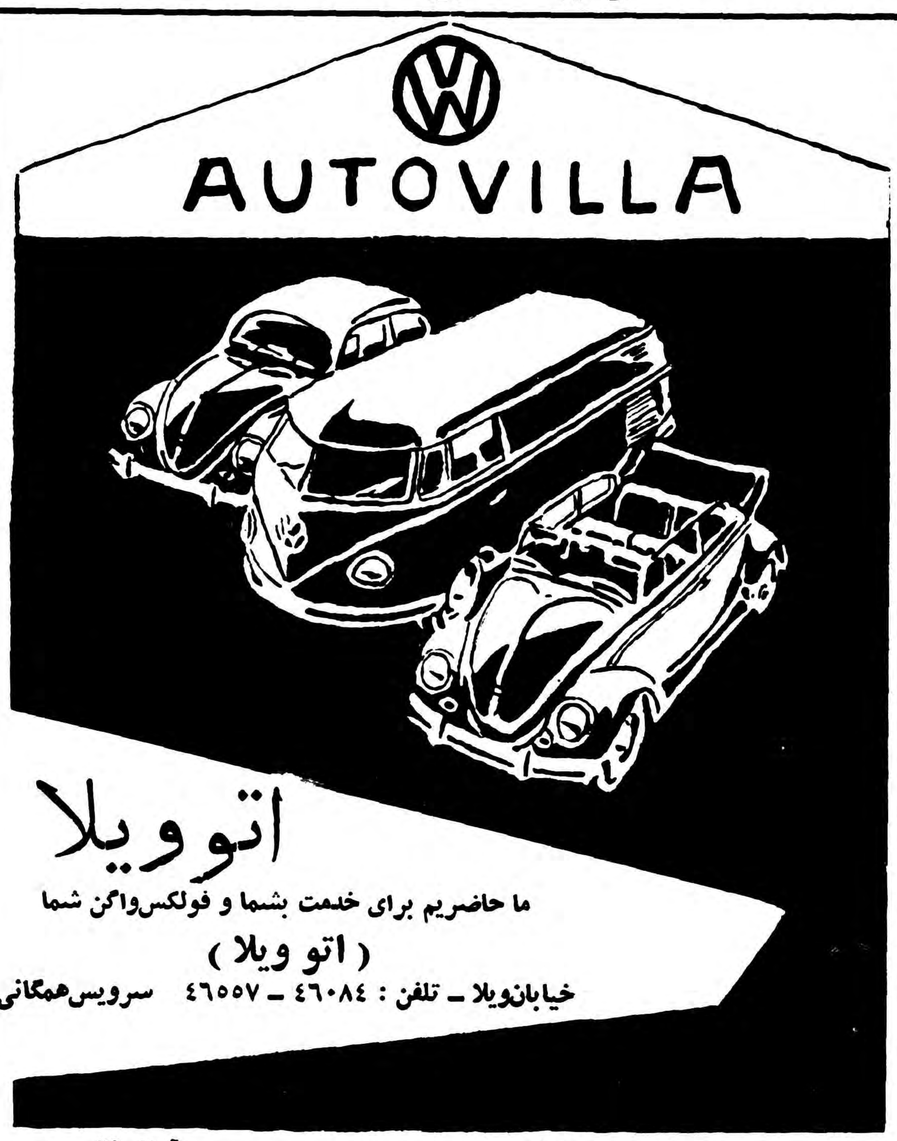

اتو ویلا

ما حاضریم برای خدمت بشما و فولکس‌واگن شما

(اتو ویلا)

خیابان‌ویلا ـ تلفن : ٤٦٠٨٤ ـ ٤٦٥۵۷ سرویس‌همگانی

۱ ـ ۳ آ ـ ۲۹۰۷

استراگولا

نام مشهور مشمع کف اطاق پشت مقوائی است

ارزان ـ زیبا ـ شفاف ـ تمیز ـ محکم

بطرحها و ابعاد مختلف

نماینده انحصاری در ایران: شرکت سهامی پخش لینولئوم ایران تلفن ۴۷۰۷۰

مرکز پخش: تجارتخانه دسترنج و پسران

سبزه میدان ـ تلفن ۲۹۶۸۴

مشکلات اقتصادی ترکیه حل نشده است

دمکراتها امیدوارند با تکیه روی شور مذهبی مردم انتخابات آینده را ببرند و حزب‌خلق روی مشکلات‌اقتصادی کشور حساب میکند .

THE TIMES

انتخابات فرعی سی کرسی مجلس ملی ، در چندماه آینده انجام خواهد شد و حتی احتمال دارد که انتخابات عمومی در سراسر کشور بعمل آید . طبق قانون اساسی ضرورتی نیست که انتخابات عمومی تاسال ۱۹۶۱ انجام یابد . دمکراتها پایه امیدواری خودرا روی شور و ذوق مذهبی مردم، محبوبیت شخصی عدنان مندرس پس از نجات از حادثه هوائی و بعضی پیشرفتهائی که در وضع مادی کشور پدید آمده میگذراند .

حزب خلق که آمادگی خودرا برای انتخابات اعلام نهوده ، عقیده دارد که حوادث مذهبی گرچه برای ترکیه بسیار خطرناك است از نقطه نظر انتخابات موقتی وگذراست وچیزی که برای دهقانان یعنی سه چهارم‌جمعیت کشور ، اهمیت دارد واقعیات‌اقتصادی است. آنها دلایلی براین نظراظهار میدارند و فی‌المثل میگویند دمکراتها در شهر مذهبی قونیه مرکز صوفی های مولانا جلال‌الدین درگذشته در انتخابات ۱۹۵۷ آراء کمی بدست آوردند . درحالی که تصورمیرفت‌مردم کاملا به‌دمکراتها رای بدهند .باضافه دربسیاری از نواحی کاملا ارتجاعی ترکیه ، مردم به احزاب اقلیت رای دارند .

مشکلات اقتصادی

وضع اقتصادی‌ترکیه درحال حاضر، تا حدودی وضع عجیبی دارد . دول غربی‌در اوت‌گذشته ، علاوه‌براعتبارات جاری‌آمریکا و سازمان‌آتلانتیک‌شمالی، اعتباری بمبلغ ۳۶۰ میلیون دلار به ترکیه دادند . شرط نتوشته این اعتبار ، اجرای برنامه ای برای تبات اوضاع اقتصادی ترکیه بود تاتزلزل آن برطرف شود . ترکها درابتدای امر خوب کار کردند و ارزش لیره راپائین آوردند ، اعتبارات داخلی‌را محدود ساختند وبادادن پاداشهای مخصوص صادرات را تشویق نمودند و لیستهای واردات خودرا در معرض مشورت بین‌المللی قرار دادند . لکن پس‌از اولین گامهای مؤثر ، بنظر میرسد که سستی جانشین فعالیت شده‌است . تا حال‌هیچ‌طرحی برای سرمایه گزاری در نظر گرفته نشده ،دادن اعتبارات تاحدودی‌آسانتر شده ،وبا اعتبارات غرب مقادیرزیادی کالا وارد شده است .

لکن صادرات علیرغم تشویقی که از آن میشود ،به پائین ترین رقم چند سال اخیر رسیده است .

کارزیادی برای شفا دادن بازرگانی نامتعادل خارجی انجام نیافته است.

خطر مصر

هنگامیکه مبلغ کمك بپایان برسد در ترکیه چه اتفاقی روی خواهد داد ؟

در حال حاضر کالا باندازه‌ای به ترکیه وارد میشود که انبار ها جای آنرا ندارد .

این کالاها کمبود را یکسان یاکمی بیشتر برطرف میسازد لکن مشکل است که درباره «اقتصاد انتخاباتی» فکر نکنیم .

دمکراسی باتمام نواقص آن ،جالبتر از دیکتاتوری است .

مبارزات حزبی سراسر ترکیه را فراگرفته است .

احزاب در خطوط اصلی سیاست خارجی با یکدیگر توافق دارند .لکن در مورد خاورمیانه اختلاف نظر های کوچکی موجود است .اقلیت همیشه نسبت به پیمان بغداد بانگاه اخم آلودی نگریسته واحساس میکند که ترکیه باید با ناصر کنار بیاید .

دولت علاقه‌ای بایجاد روابط نزدیك با مصر ندارد . لکن روابط‌آنکارا وقاهره از زمانیکه وزیر بازرگانی ترکیه به مصر سفر کرد و ناصر اورا بحضور پذیرفت ،بهتر شده است .

ترکیه نسبت‌به روش ضدکمونیستی عبدالناصر مشکوك است .

هیچکدام از ترکها علاقه‌ای به ناسیونالیسم عرب ویا وحدت اعراب ندارند ،لکن احساس میکند که ناسیونالیسم عرب بهتر از کمونیسم است .

آنکارا با در نظر گرفتن سهل‌انگاری که درمورد خروج عراق از پیمان بغداد نشانداده شد مراقب بغداد است .

مقالات وگزارشهای خارجی

کنفرانس پاریس پیروزی بزرگی است

The New York Times

موافقتی که در پاریس بدست‌آمده پیروزی بزرگی برای جهان آزاد‌بشمار میرود علاوه بر این مقداری از این پیروزی را بایدبحساب هرتر‌جانشین دالس گذاشت که موفق به رفع اختلافات بین کشورهای متفق گردیده است . کشورهای غربی اعلام داشتند که بین مسئله برلن و وحدت آلمان وامنیت اروپا ارتباط قطعی وجود داردو باید توامأ مورد بحث و رسیدگی قرار گیرد .

اما برخلاف کنفرانس قبلی ژنو، این بار باید این مسائل را یکبار مورد بحث قرار نداد بلکه بتدریج وقدم بقدم حل نمود .

بطوریکه سخنگویان غربی اظهار داشته‌اندکشورهای‌غربی‌برنامه‌خودرادر کنفرانس ژنو در مقابل شورویها مطرح خواهند کرد که یا شوروی‌آنرا قبول ویا یکجا رد نمایدو ضمنااین برنامه اساس مذاکرات شرافتمندانه بشمار میرود .

در برابر گذشتهای شوروی غرب نیز گذشتهائی نموده است هرگاه شوروی با این برنامه مخالفت کند ممکن است فقط مذاکراتی در باره دسترسی غرب به برلن صورت‌گیرد ولی آنچه مسلم است غرب ازبرنامه مصوبه کنفرانس پاریس عدول‌نخواهد کرد و آنوقت افکار عمومی جهان‌باید قضاوت کندکه غرب یاشوروی باید مورد هدف قرار گیرند .

نیویورك تایمز

دکتر
محمدعلی خلعتبری
امراض مجاری ادرار و مقاربتی ـ شاه آباد اول‌باغ سپهسالار .پذیرائی‌عصر ها
تلفن ۳۲۱۹۱
۵ـ۸ آ ـ ۱۷۹

مبارزه‌ناصر باکمونیسم اصولی است

برنامه‌های توسعه اقتصادی مصر بدون وقفه ادامه میابد

THE CHRISTIAN SCIENCE MONITOR

«امیدوارم که شورویها پیشنهاد کمك خودرا برای ساختمان سد آسوان پس بگیرند ولی متاسفانه علائمی دیده نمیشود مبنی بر اینکه آنها این کار را خواهند کرد » .

اظهارات فوق را یك مقام عالیرتبه وابسته بدولت جمال عبدالناصر ایراد داشت . این اظهارات عدم رضایت جمال عبدالناصر را از رویه روسها در مورد الحاق سوریه و مصر و مخالفت وی را بانفوذ کمونیست ها در عراق ثابت میکند .

آنهائی که تصور میکنند مبارزه ضد کمونیستی جمال عبدالناصر جنبه موقتی دارد نسبت به عقیده قطعی وی مبنی بر اینکه کمونیستها مخالف اتحاد اعراب تحت رهبری وی‌هستند بی نبرده‌اند عبدالناصر میداند که کمونیستها مخالف نهضتی که اعراب را باتحاد سوق میدهد میباشند .

البته موضوع فوق مفهومش این نیست که جمال عبدالناصر در شرف پیروی از یك سیاست موافق غرب است . زیرا تحت مقتضیات کنونی چنین عملی برای وی بسیار خطرناك خواهد بود .

بر عکس باید چنین استنباط کرد که جمهوری متحده عرب همانطوریکه جمال عبدالناصر در گذشته تلویحا اظهار داشته مایل به پیروی ازسیاست بیطرفی است .

تهدید برنامه‌ها

نتایج مبارزه ضد کمونیستی‌جمال عبدالناصر رئیس جمهور جمهوری متحده عرب را میتوان در فروش‌کتب عربی مربوط به فرونشاندن قیام آزادیخواهانه مجارستان توسطارتش سرخ شوروی در شهر های مصر ، بر چیدن تدریجی کتب ادبیات‌روسی و چینی از کیوسکهای کتابفروشی‌در قاهره و تحریم افتتاح یك سالن سینمای شوروی در پرت سعید مشاهده کرد . یك نمونه دیگرعبارت است از عدم پیروی از روش ضد عربی در کنگره نفت کشور های‌عربی که جلسات خود را اخیرا در قاهره تشکیل داد .

مبارزه جمال عبدالناصر علیه کمونیزم عده ای از مقامات عالیرتبه مصری رانگران ساخته است . زیرا برنامه‌های عمران و ترقی و صنعتی کردن مصر باتکاء کمك های مالی شوروی تهیه شده. این مقامات‌معتقدند مبارزه مسکو ـ قاهره برنامه های عمرانی را تهدید میکند .

همین نگرانی است که موجب‌شد مقام عالیرتبه مزبور اظهارات فوق را در باره سد آسوان بنماید. وی گفت روسها بدون شك باندازه‌ای زیرك هستند که نمیخواهند از وابستگی اقتصادی مصر به شوروی در حال حاضر بکاهندو کمك خودرا برای ساختن‌سد آسوان‌پس بگیرند. البته اظهارات فوق این معنی رانمی رساند که این مقام مصری با ادامه کمك‌شوروی مشروط بر اینکه توام با شرائط سیاسی نباشد مخالف است . وی از این‌نگران است که روسها ممکن است بارامی وبتدریج دادن کمك را بتاخیر انداخته و ساختمان سد آسوان را بموقع‌شروع نکنند و از اینطریق جمال عبدالناصر را تحت فشار گذاشته واو راوادار به صرفنظر از مبارزه ضد کمونیستی بنمایند .

فشار به‌روزنامه‌ها

با آن عده از افراد مصری که تا کنون تماس گرفته‌ام همگی تایید کردند که تاکنون فقط یك نشانه مبنی بر تاخیر تحویل اجناس‌بمصر دیده شده‌است . از موقعی که جمال عبدالناصر روسها را متهم‌بدخالت در امور داخلی کشورهای عربی‌کرد نقصانی در تحویل کاغذ روزنامه‌از طرف شورویها بمصر روی‌داده است وموجب گردید که روزنامه‌های مصری بعوض ۱۲ صفحه در هشت صفحه حداکثر منتشر شوند . حتی نمی توان این کار را جزو تحریکات‌سیاسی شوروی وارد آورد وممکن است درخود شوروی کمبود کاغذ روزنامه وجود داشته باشد .

بادر نظر گرفتن این حقیقت که‌در گذشته تحویل کالا از طرف شوروی باسستی انجام میگرفت باید گفت که در تحویل ماشین آلات و کالاز طرف شوروی به جمهوری متحده عرب تغییری بنظر نمیرسد . مرحله دوم در روابط بین جمهوری متحده‌عرب و روسیه شوروی پیام شخصی نیکیتا خروشچف نخست وزیر شوروی بجمال عبدالناصررئیس جمهوری متحده عرب بود که در روز بیستم ماه آوریل گذشته در قاهره تسلیم گردید. جمال عبدالناصر پیام مزبور را پاسخ داده است .

باید متذکر شد که مصریها در باره‌اجرای برنامه‌های عمرانی وصنعتی خود هیچگونه نگرانی ندارند واین برنامه‌ها بدون اشکال اجرا خواهد شد . برنامه پنجساله صنعتی پس از اجرا برای یکصد هزار نفرشغل فنی و صنعتی تولید خواهد کردو برنامه‌های اصلاح اراضی پس‌از اجرا در ظرف هما ن‌مدت برای بیش از چهار صد هزار نفر در مزارع کار تولید خواهد کرد .

۴۰۰ هزار تن

در مقابل این فعالیت های اقتصادی وفنی جمعیت مصر به تعداد نهصد هزار نفر افزایش خواهد یافت‌یعنی در واقع براق نهصد هزار نفر کار لازم خواهد بود. بنابر این درحالیکه برای پانصد هزار نفر (چهار صد هزار و یکصد هزار نفر) قبلا کار تامین شده باید فکری بحال چهار صد هزار نفر دیگر کرد .

صرفنظر از این موضوع‌و قتی‌کمك های فنی ومالی شوروی ، آلمان‌غربی وسایر کمك های خارجی را رویهم میگذاریم باز معادل یك بیلیون دلار کسری بودجه در تامین هزینه برنامه های عمرانی دیده میشود .

این حقایق در جای خود مبارزه‌ضد کمونیستی جمال عبدالناصر را با اهمیت تر میسازد زیرا عدم ادامه کمك های شوروی کسری بودجه را بمراتب زیادتر خواهد کرد . در این زمینه باید به ورود هیئتی از طرف بانك جهانی بقاهره در تاریخ بیستو یکم ماه آوریل جهت مطالعه برنامه های اقتصادی و عمرانی مصر اشاره کرد. قرار است در روز هفدهم ماه آوریل جاری یوجین بلاك رئیس‌بانك جهانی به هیئت مزبور ملحق شود .

گریسچیان‌ساینس‌مونیتور

دکتر جمال‌الدین نوربخش
متخصص دربهداشت وبیماریهای کودکان
ازدانشگاه پاریس
معتادین به‌الکل، تریاك، مرفین، کوکائین وهروئین
را باآخرین متد درمدت‌کوتاهی بدون هیچگونه عارضه درمان مینماید
نشانی خیابان شاهرضا چهارراه پهلوی
پذیرائی ٤ تا۸ بعدازظهر تلفن مطب ٦٥٥٥٧
تلفن منزل ٤٤٧٨٩
(۱)

از جهانگیر افخمی ـ خبرنگاراطلاعات درنیویورك

شورای نمایندگان انجمن پزشکی امریکا بااستفاده از هیپنوتیسم درپزشکی موافقت میکنند

در هفته گذشته‌شورای عالی‌نمایندگان انجمن پزشکی امریکا در شهر سانفرانسیسکو تشکیل جلسه دادتا بگزارش کمیسیون امراض مغزی درباره استفاده از هیپنوتیسم رسیدگی کند .یکسال قبل کمیسیون نامبرده مامور رسیدگی وتحقیق در این‌مورد شده بود تاپس از مطالعات لازم‌نظرش را در مورد اینکه آیا از هیپنوتیسم در پزشکی باید استفاده شود یاخیر اعلام دارد .

کمیسیون بهداشت مغزی در هفته گذشته گزارشش را تقدیم داشتو بااینکه هنوز متن گزارش اعلام‌نشده است ولی آنهائی که وارد در این قسمت می‌باشند معتقدند که شامل نکات زیر می‌باشد .

۱ـهیپنوتیسم در پزشکی مفید می باشد .

۲ـارزش آنرا دارد که در پزشکی بکار رود .

۳ـروان شناسان شایسته ترین اشخاصی‌هستند که‌میتوانند استفاده‌از هیپنوتیسم در پزشکی را توسعه‌دهند

٤ـروانشناسان ،دندان سازان و پزشکان دیگر می توانندبرای بیهوش کردن بیمار ویاتسکین درد آنها از هیپنوتیسم استفاده کنند .

٥ـمدارس پزشکی ازاین تاریخ هیپنوتیسم را تدریس خواهند کرد .

٦ـنه‌تنها در مدارس پزشکی باید طریقه هیپنوتیسم کردن‌را بدانشجویان بیاموزند بلکه باید اطلاعات کافی درباره اثرو چگونگی هیپنوتیسم در اختیار دانشجویان گذارده‌شود .

۷ـ هیئت‌ها وکمیسیون‌های متعددباید برای مطالعات لازم درباره هیپنوتیسم تشکیل شود .

۸ـاستفاده از هیپنوتیسم در نمایشات وبرای تفریح‌و تفنن باید ممنوع‌شود

سه سال قبل

هیئت نمایندگان‌انجمن پزشکی‌امریکا هنوز مشغول مطالعه دراین گزارش هستند وممکن است نظریات‌کمیسیون را کافی ندانند وبرای مطالعات‌بیشتری برگردانند ویاآنرا تصویب نمایند . در صورتی که مورد موافقت قرارگیرد درسرتاسر امریکا تعلیم واستفاده از هیپنوتیسم معمول خواهد شد وهمراه با موافقت انجمن پزشکان انگلستان که‌سه‌سال قبل هیپنوتیسم را در عالم پزشکی قبول کردند ،قدم های‌مهمی برای مطالعات واستفاده بیشتر از هیپنوتیسم برداشته خواهد شد و طولی نمیکشد که عمومیت پیدا میکند وشما می‌توانید در موقع کشیدن‌دندان فاسد ویا عمل جراحی از دکتر خود بخواهید تا بعوض تزریق‌دارو وبی‌حس کردن موضعی ویا بیهوشی عمومی‌شما را هیپنوتیسم کرده وتلقین کند که دردی نمی‌کشید وناراحت نیستید و شما هم بدون احساس درد عمل‌جراحی را تحمل نمائید .

مصریان

هزاران سال است‌که بشر باهیپنوتیسم آشنا است ولی درهرموقع‌تحت‌عنوانی خود نمائی کرده وهمیشه مرموز و اسرار آمیز باقی مانده است .

مصریان عهد باستان در معبد«خواب» توسط کاهن‌بزرك ازطریق هیپنوتیسم امراض بیشمار را معالجه میکردند. یونانی ها معتقد به خدای دارو‌بودند وبه معبد مخصوصش میرفتند ودر آنجا شبحی به آنها ظاهر میشدو بدستور شبح معالجه می‌شدند .

فقیر های هندی با نیروی اراده و تلقین وهیپنوتیسم درد را از بین برده و روی صد ها میخ نوك تیز دراز می کشند ویاپای برهنه ازروی توده‌های زغال سرخ‌و سوزان عبور می‌کنند.

۱۷۰۰ میلادی

در عصر جدید هیپنوتیسم را در سال ۱۷۰۰ میلادی یك پزشك‌ونیزی در پاریس متداول کرد ومعتقد بود که‌از راه هیپنوتیسم میتوان امراض را معالجه کرد وحتی کار این‌پزشك ونیزی که «فرانس میسر» نام‌داشت بجائی رسید که او فقط دست به بدن بیماران می‌زد وزیر دستانش عمل هیپنوتیسم را انجام میدادند شهرت فراوان او باعث شد که‌دولت فرانسه هیئتی را مامور بازرسی‌کرد وآنها «میسر» را حقه بازی بیشس نشمردند واز معالجاتش جلوگیری کردند چندین سال بعد یك پزشك اسکاتلندی بنام «برايد» نظریات «میسر» را تعقیب کرد وبه موفقیت هائی رسید وهم او بود که نام «هیپنوسیس» را از لغت یونانی هیپنوس که بمعنی خواب است متداول کرد .

همراه بااقدامات دکتر «برايد»دکتر انگلیسی دیگری در هندوستان‌عملیات جراحی‌متعددی باکمك‌هیپنوتیسم‌انجام داد ودر آنموقع که هنوز کلروفورم معمول نبود بیماران را به تخت می بستند تا حرکت نکنند .

در طی سالیان دراز ،اگر چه‌پزشکان فراوان نظریات‌مساعدی درباره‌استفاده از هیپنوتیسم اظهار داشتند ولی‌تا چند سال قبل که رسما جامعه‌پزشکان انگلستان آن را پذیرفت رسمیت نداشت وپیش بینی میکنند که‌شورای نمایندگان انجمن پزشکی امریکا نیز بااستفاده از هیپنوتیسم کردن در پزشکی موافقت خواهدکرد و امید آن میرود که جاده پیشرفت ومطالعات بیشتر درباره این طریقه‌هموار شود. یکی‌از پزشکان معروف نیویورك‌در مجلسی که حضور داشتم میگفت چند سال قبل طریقه هیپنوتیسم‌کردن را دردمدت یکساعت از روی کتاب کهنه‌ای که از کنار خیابان خریده بود یاد گرفتند ولی بیش‌از ده‌سال است مشغول مطالعه می‌باشد که چرا وچطور شخص هیپنوتیسم می‌شود و هنوز جواب قانع کننده‌ای پیدانکرده است

هیپنوتیسم وپنی‌سلین

دکتر مزبور برایم تعریف کرد که اگر چه‌هنوز استفاده از هیپنوتیسم رسما تائید نشده است ولی درچند سال اخیر عده‌زیادی از پزشکان امریکائی از آن استفاده کرده و نتایج خوبی گرفته‌اند .نه‌تنها در جراحی ها بجای بیهوشی عمومی از هیپنوتیسم استفاده می‌کنند بلکه با تلقین درد بیماران را تسکین داده‌و آنهارا برای معالجه آماده می‌نمایند امروز معالجه سردرد ،فشار خون و امراض روحی توسط هیپنوتیسم بسیار عادی است وسلم است پس از آنکه انجمن پزشکان امریکاآنرا تائید کند ودر مدارس طب تدریس نمایند مطالعات بیشتری دراین‌زمینه خواهد شد واطلاعات بیشتری از چگونگی اثر آن در اختیار علاقمندان قرار خواهد گرفت وطولی نخواهد کشید که‌هیپنوتیسم راهم مثل‌آمپول پنی‌سلین وغیره بدون دردسرتجویز خواهند کرد .

خودنویس جدید پلیکان پ ۱

Paris
New York
Brussels
Teheran

Wherever the finest writing instruments are offered for sale the PELIKAN will be to the fore, in the future as in the past. Why? The new PELIKAN P 1 is the answer: now fitted with the new *thermic* Ink Feed Regulator*, it offers a unique combination of elegant design, luxury finish and the world-renowned PELIKAN mechanism. Are you looking for an exceptional gift? Do you want to own a fountain pen of international class for your personal use? A PELIKAN P 1 is the mark of your good taste. PELIKAN P 1 *Rolled Gold* (with rolled-gold cap) PELIKAN P 1 *Silvexa* (with Silvexa cap) Both models in the following colours: diamond black, ruby red, emerald green, agate grey. Use only PELIKAN Fountain Pen Ink.

*) The *thermic* Ink Feed Regulator has twice the surplus capacity of conventional fountain pens. It compensates for any variation in temperature and air pressure, and makes the PELIKAN P 1 absolutely safe and leak-proof in ordinary use and on air journeys.

Günther Wagner
Pelikan-Werke
Hannover · Germany

New:

Pelikan P1
پلیکان

Precision
plus
International
Styling

همیشه اجناس پلیکان بخواهید

آ ـ ۳۹٦۲

"Elektrim" Warszawa, Czackiego 15/17, POLAND
ELEKTRIM WARSZAWA :تلگرافی

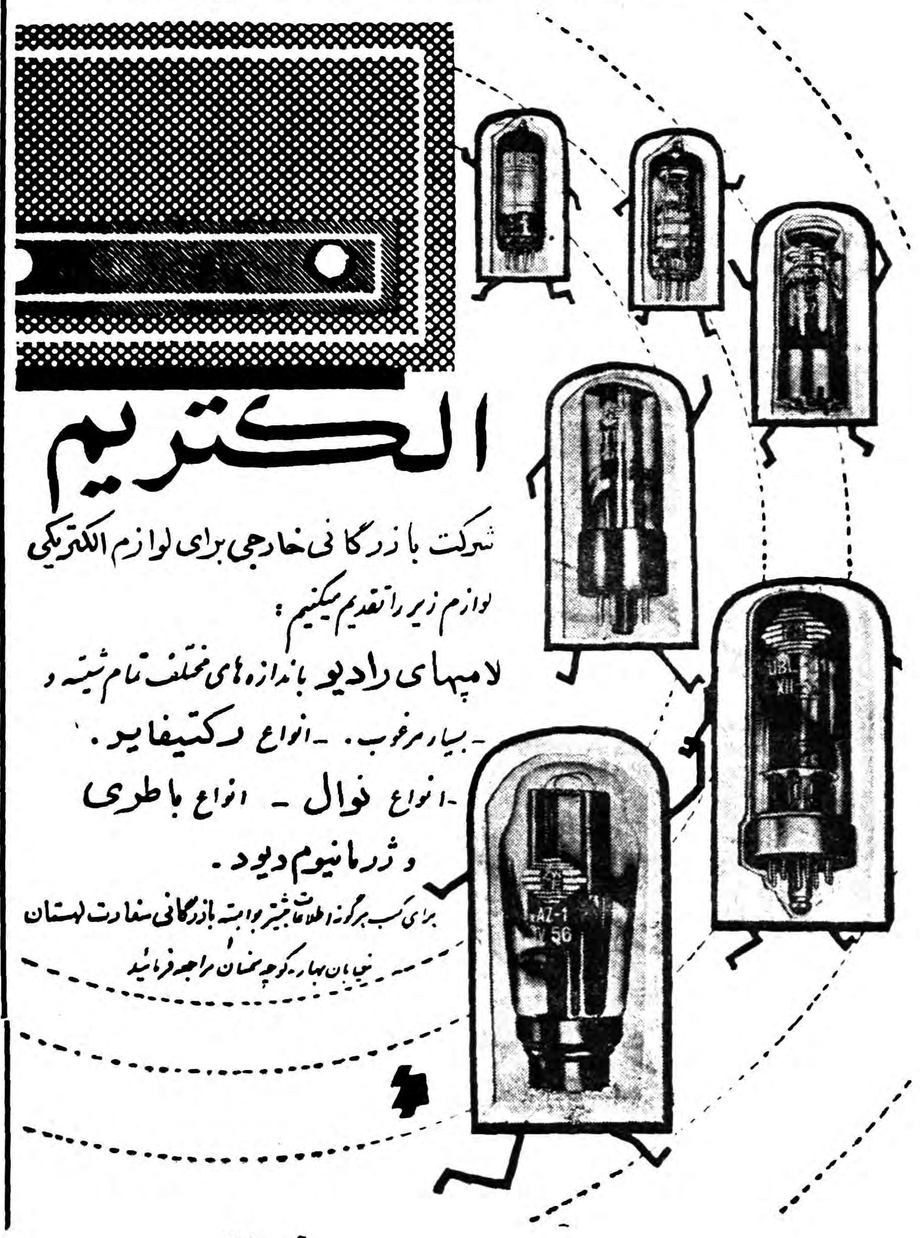

الکتریم

شرکت بازرگانی خارجی برای لوازم الکتریکی

لوازم زیر را تقدیم میکنیم :

لامپهای رادیو باندازه‌های مختلف تمام شیشه و
ـ بسیار مرغوب . ـ انواع دکتیفایر .
ـ انواع نوال ـ انواع باطری
و ژرمانیوم دیود .

برای کسب هرگونه اطلاعات بیشتر راجع بازرگانی سفارت لهستان
خیابان بهار ـ کوچه سمنان مراجعه فرمائید

آ ـ ۳۷۰۰

برنامه‌شهرداری

دیروز قسمتی ازبرنامه عملیات عمرانی شهرداری تهران که‌درسال جاری صورت عمل بخود خواهد گرفت منتشر گردید.

اصولا انتشار برنامه‌شهرداری عمل بسیار بجا ولازمی‌است خصوصا اگر این برنامه هادر قسمت کندن خیابانها واسفالتکاری که مستلزم تعطیل موقت عبور ومرور ازیك خیابان یا کوچه می باشد چندروزمانده به‌آغاز عملیات برای اطلاع‌مردم همان محلات انتشار یابد موجب تسهیلاتی هم تواند بود.

اما بهتر آن‌است که‌از انتشار این برنامه‌هااستفاده دیگری نیز بعمل آید... یعنی شهرداری در حقیقت باانتشار برنامه‌ها نظر خود رااعلام کند ولی ازمردم ازانجمن‌های محلی واز علاقمندان باصلاحات‌شهری هم دعوت کند که‌در مدت وضرب‌الاجل معین نظرات اصلاحی وپیشنهادهای خود را درآن‌باره‌باطلاع‌شهرداری برسانند.

چه‌بسیار ممکن است که دربرنامه شهرداری برای فلان محل احداث خیابان تاز یااقدام دیگری پیش بینی شده باشد ولی‌اکثریت مردم آن محل ،اسفالت خیابانهای موجود ویا درختکاری ویا فی‌المثل ساختمان مستراح عمومی را فعلا لازمتر بدانند.

درحالیکه این‌امکان نیز وجود دارد که آنچه که مردم محل به‌آن احتیاج دارند هزینه‌اش کمتراز هزینه برنامه مورد نظر شهرداری باشد.

گذشته ازاین موضوع مواردی دربرنامه شهرداری به‌چشم میخورد که‌در عین مفید وجالب بودن میتوان جای آنهارا فعلا براساس الاهم فالاهم به اقدامات دیگری داد.

مثلا ایجاد دریاچه بزرك درپارك شهر بدون شك موجب زیبائی پارك‌شده و مایه انبساط خاطری برای گردش کنندگان درپارك شهر خواهد بود، ویا نصب چندفواره یانورافکن‌وسایر تشریفات آن برروی‌حوض میدانها یقینا شهررا ازنظر سیاحان ومسافرین خارجی زیباتر خواهد نمود،

همچنانکه نصب ۲۳۰۰ تابلوی راهنمائی و۱۰۰۰ تابلوی الکتریکی هم‌درنقاط مختلف شهر علاوه برتسهیل عبور ومرور مایه نظم‌وزیبائی شهر خواهد شد ،امایقینا احداث مجرای آب درمحلی که‌آب مشروب مردم آن‌از جویهای کثیف وپرازلجن عبور میکند ،ضروری‌تراز دریاچه پارك‌شهر است..

اگرپارك شهر دریاچه بزرك نداشته باشد اندکی از زیبائی چشم‌انداز گردش کنندگان کاسته می‌شود،

اما اگر محله‌ای مجرای آبش کثیف باشد عده‌ای ازمردم مریض‌شده وناراضی خواهند شد. کسی‌ازفقدان حوض بزرك ویااز چند شاخه‌نبودن فواره میدان گله نمیکند اما هرکسی ازبی آبی وبی‌اسفالتی وبی‌رفتگری ناراحت می‌شود.

گوشت ارزان شد، ولی ...

دیزی، جگردل‌وقلوه، آش، چلوکباب، چطور؟

ابی‌میل نیست که دیزی را ارزانتر بفروشد ... اما بشرط آنکه ...

قیمت گوشت از کیلوئی ٤٥ ریال به یکصدریال هم رسید . ولی بالاخره دوره بحرانی آن تمام شد و روسیاهی برای پوست گوسفند باقی ماند ... شرکت گوشت منحل شد ، قیمت گوشت تنزل کرد و فراوان شد ولی هنوز قیمت بعضی مایحتاج عمومی که به تبعیت و بطور طبیعی و بعضی بتقلید و بقصد سودجوئی گران‌شده بود همچنان درآن حال گرانی باقی مانده‌است و باصطلاح «حرف مرد یکی است» همانطور گران است .

دیزی پزیها

دیزی احتیاجی بمعرفی ندارد . اندکی گوشت بامشتی نخود لوبیا و سبزی و یکدانه گوجه فرنگی که‌در داخل یك دیك مخصوص سفالی یا مسی ببار گذاشته می‌شود مخلفات یك خوراك پرمشتری را تشکیل میدهد .

دیزی‌ها را روی‌منقل‌آتش‌قهوه‌خانه‌ها ویا برروی تنور نانوائی می‌چینند و بتدریج به مشتریها می‌فروشند ... ورویهمرفته بااینکه غذای محقری است ولی چندان بی‌مزه هم نیست ... حتی بسیاری از رجال که دسترسی به قهوه‌خانه و دیزی پزی ندارند به بعضی از دیزی پزیها سفارش دیزی میدهند که ظهر بوسیله پادوی دیزی پزی بخانه آنها فرستاده‌میشود.

همین دیزی محقر هم اخیرا گران شده است

خبرنگار ما که برای تحقیق تغییرات قیمت‌های مواد غذائی به مغازه هاو مراکز مختلف خوراك‌پزی مراجعه‌کرده است می‌نویسد :

صاحب یك قهوه‌خانه که بساط دیزی پزی دارد ، اول خودرا بنام صالح صادق‌پور معرفی کرده وگفت بهمین ترتیبی که ملاحظه مینمائید کارو کاسبی من ازاین دیزی های کذائی است . در روز دوهزار ریال

هنوز قیمت آش رسماگران نشده اماملاقه‌ها کوچکترشده‌است...

صرف تهیه دویست دیزی مینمایم واین دیزی ها تا پاسی از ظهرگذشته در جایگاه مخصوصی که مشاهده می‌کنید غل‌غل می‌جوشند واز بعداز ظهر بتدریج بمشتریان من‌عرضه می‌شود حداقل درروز چهارصدمشتری دارم و قیمت یك دیزی بدون نان و چائی درحال حاضر ۱۲ ریال است واما بانان وچائی جمعا به۱۷ریال بالغ می‌شود آقای صالح صادق‌پور ادامه داده گفت : سال گذشته یك دیزی راباتمام مخلفات ، ده ریال می‌فروختم وامسال هفت ریال بدان اضافه شده واین موضوعی است که‌هم مادیزی پزها و هم مشتریها دل‌پری از آن داریم درسال گذشته مشتری های من هرکدام یك دیزی می‌خوردند و اما امسال دونفری بایك دیزی می‌سازند و طبعا بااین ترتیب فروش واستفاده من هم بحداقل رسیده‌است . اما اگر تنها مشگل ماگرانی گوشت بود که آنرا یك‌طوری حل می‌کردیم ولی سبزی و نخود لوبیا و پیاز هم‌گران شده‌است بهرحال‌با تنزل قیمت‌گوشت ماهم درقیمت دیزی تخفیفی خواهیم داد اما اگر تمام اسباب خورده‌ریز دیزی را ارزان کنند ما هم بهمان ده ریال سابق خواهیم فروخت .

جگرکی

اما غذاکه منحصر به دیزی نیست دل‌و قلوه و جگر هم برای خودش مقامی دارد که ازنظر نوع خوراك و حتی تعداد مشتریهای آن جالب است محبوب‌صالحی جگرکی معروف تهران درباره خرید روزانه خود رقمی ذکر نکرد او گفت قیمت یك «بار» یعنی یك‌دست جگر و دل‌و قلوه دائما در تغییراست و تعداد کشتار و میزان مصرف‌نیزدراین‌تغییرات مؤثرمیباشد

واما بااینکه نرخ خرید «بار» نسبت بسال های قبل دوبرابر شده است صنف جگر فروش باافزایش قیمت سیخ‌کباب جگر که مورد علاقه مصرف‌کنندگان است موافقت نکرد. ولی خواه ناخواه از حجم و مقدار جگر یك‌سیخ کباب کاسته شده و جگر فروشان بااستفاده کم ساخته اند تاوضع بحالت اول برگردد ، آقای محبوب می‌گفت که‌این کار و کاسبی ماسابقا استفاده خوبی داشت و اما حالا بعلت کاهش درآمد حتی تفریح روز جمعه راکه مستلزم خرجی برای مابود حذف نموده‌ایم

آش داغ . ..

شمادراغلب«گذر»ها ، محل‌اجتماعات دیك بزرك آش راکه در کنار کوچه و خیابان برروی یك اجاق بزرك‌آهنی می‌جوشد و ذائقه شمارا تحریك‌میکند مشاهده کرده‌اید .... «کاسه بیار و آش ببر » شعار عمومی این کاسبکار های کنار خیابان است و رشته و سبزی ومقداری کشك و تابخواهید آب و نخودلوبیامخلفات‌این خوراك،... اما همین آش دوره‌گرد ! رابصورت آبرومندتری‌در دکانهاهم می‌فروشند که درنوع خود در ردیف مغازه‌های خوراکپزی ، چلوکبابی ، جگرکی و غیره‌است .

آقای محمد رشیدی صاحب مغازه‌آش فروشی چهارراه گلوبندك درحالیکه ملاقه در دست به‌دیك بزرك آش نگاه میکرد گفت : عده‌زیادی از مردم تهران نهار خودرا دراین مغازه ها صرف مینمایند ، و بعدافزود ، که بساط‌دیك‌جوش مزبورباصدوپنجاه‌تومان برامی‌افتد واما سال گذشته برای این کار به بیش‌از صدتومان احتیاج نداشتم . مواد اولیه آش امسال خیلی گران شده است این دکان در حدود سیصد نفر مشتری دارد کارگران ساختمان و احتمالا عده‌ای هم از بازار می‌آیند . رشیدی می‌گفت، درساعت یك بعدازظهر دیگرمشتریها راجواب میکنیم اما باوجود گرانی گوشت و نخود لوبیا و سبزی هنوز قیمت آش رسما گران نشده ولی در عوض از میزان وکمیت آن کاسته‌ایم وحتی به کرایه دکان هم دویست‌ریال افزوده شده

چلوکبابی

چلوکبابی عرب زاده هم از عدم ثبات قیمت کره و گوشت شکایت داشت می‌گفت یك روز گوشت را یکمن دویست ریال می‌خریم و روز بعد دویست‌و هشتاد ریال‌بما میدهند و کره هم دست کمی ازگوشت ندارد واما مزد کارگر هم که میدانید بالا رفته درصورتیکه ما درظرف یکسال فقط سه ریال به قیمت غذا افزوده‌ایم ویك‌پرس چلوکباب را بیش از ۲۳ ریال نمی‌فروشیم .

درحالیکه چلوکبابی های بزرگتر و معروفتر همین یك پرس چلوکباب را به ۷۰ ریال میفروشند .

مهمانخانه های بزرك ..

ماهمه‌کس‌دراین‌مراکز غذانمیخورند،.. کسانی که‌در خانه خود غذا نمی‌خورند وسرکاری‌هم بادیزی پزی و جگرکی و آش فروشی و چلوکبابی ندارند، شکم خودرا در کافه‌رستورانهای درجه یك وعالی سیر میکنند .. دراین‌هتل‌ها که غالبا هم اسامی خارجی دارند نوع وکمیت غذا ها تغییری نکرده ولی در هفته گذشته فقط بر تزئینات و لوازم سرویس روی میزهای این‌هتل ها «چیزی » افزوده شد .....

لابد خیال میکنید که یك شاخه‌گل، مثلا افزوده شده‌است ! .. نه‌خیر.. فقط روی میزها یك ورقه گذاشته‌اند که‌روی‌آن نوشته‌شده : «بعلت‌افزایش قیمت کالاها و خواربار متاسفانه ... درصد بقیمت غذا افزوده شد » ،....

واین «چند درصد » هم کمتراز پنجاه ریال نشده‌است ! ..

هرسیخ کباب بهمان قیمت سابق است ، اما مختصری ...

از چهار گوشه اجتماع

شورای همکاری برزن‌ها

انجمن محلی‌شرق تهران

مجمع‌عمومی سالیانه انجمن محلی شرق تهران (نیروی هوائی)در منزل‌آقای اسداله عماد وبریاست آقای قادری‌تشکیل شد دراین جلسه آقایان موسوی ،بهشتی پور، عظیمی ،غنچه‌طائفی ،شهرابی ، ثابتی، آصفی و فرود نماینده‌مجلس و رشیدیان، مهندس انزلچی ،سرگرد نوروزی ، دکتر ذوالریاستین ،سعید زاده ،رستگار رازی و عده‌ای در حدود چهار صدنفر حضورداشتند .ابتدا آقای غنچه ازطرف انجمن به حضار خیرمقدم گفت‌وسپس آقای موسوی‌بیلا ن کاریکساله انجمن را باطلاع اهالی محل‌رسانیدواز تمام ساکنین محل تقاضا نمودتا بمنظور رعایت بهداشت عمومی از شستشوی لباس‌و ظرف‌در نهرهای آب‌محل خودداری نمایند .دراین جلسه اعلام‌شد که اتمام اسفالت خیابان‌سلیمانیه وده‌متری فیروز ونظم خط۱۹شرکت واحد وساختمان یك درمانگاه عمومی و نصب یك کیوسك پست و تلگراف و تلفن ازکارهائی است که‌در دستور برنامه کارانجمن است‌وبزودی انجام خواهدشد.

در این موقع دکتر ذوالریاستین رشته سخن رابدست گرفت ووعده دادکه بزودی ساختمان درمانگاه دراین محل احداث شود. یکنفر از اعضای‌انجمن‌از تعفن کارخانه چرمسازی مجاور شکایت کردو تقاضای انتقال کارخانه راکرد و همچنین درباره موتور چاه عمیق محل و نصب تابلو خیابان فیروز ونامگذاری کوچه‌هاو نظافت محل صحبت شد.

LUFTHANSA

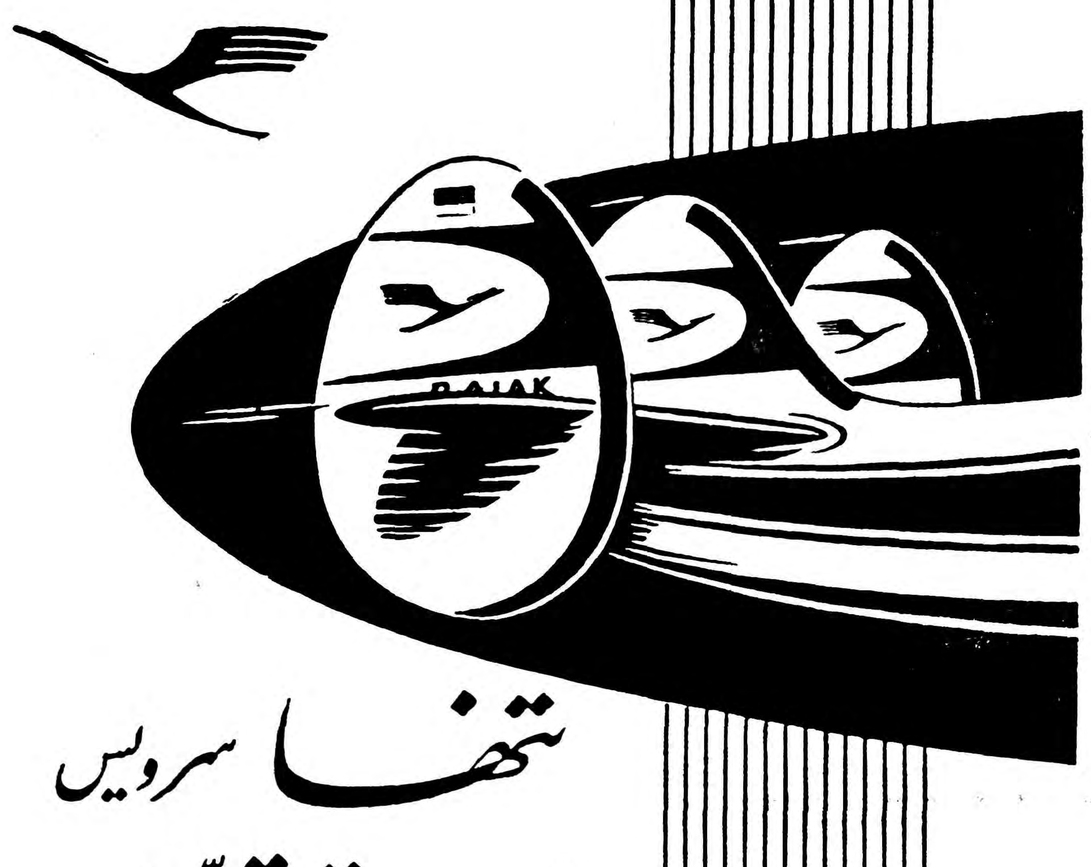

تنها سرویس

بدون توقف

از تهران به آلمان بوسیله

لوفت هانزا

ارتباط مستقیم بانیویورك ـ شیکاگو ـ لندن ـ زوریخ
وسایر شهرهای بزرك اروپا

روزهای جمعه — حرکت ازتهران — ۸ صبح

ورود به مونیخ — ۱۵ر۳ بعدازظهر

برای تهیه‌جا به‌آژانس مسافرتی‌خود یالوفت‌هانزا خیابان فردوسی تلفن۳۷۷٤۰ ـ ٦٦۳٤٤ ـ ٤۸۲۲٤مراجعه فرمایند

آ ـ ۳۹۱٦

دختر عموی من راشل

بقلم : دافنه دوموریه ترجمه : جواد دولو

ـ ۸۱ ـ

« من نیز امیدوارم بزودی بلندن بروم. اگر مسافرت ما در یك تاریخ صورت گرفت ، شما لوئیز باید تمام جاهای دیدنی این شهر را بمن نشان دهید ، زیرا تاکنون من لندن را ندیده‌ام .»

پدر خوانده‌ام سر خود را جلو آورد تا بهتر سخنان راشل را بشنود. سپس گفت :

« پس شما خیال دارید ولایت مارا ترك کنید ؟ باید گفت که شما سختی های زمستان کرنوال را با بردباری و طاقت تحمل کرده‌اید .لندن شهری است که بانسان بهتر از اینجا خوش میگذرد .»

آنگاه روی خودرا بطرف راینالدی نمودو پرسید :

«شما در آن هنگام در لندن خواهید بود ؟

راینالدی پاسخ داد :

ـ کارهایم مرا چند هفته مجبور باقامت در لندن خواهد کرد. ولی اگر راشل تصمیم به مسافرت بلندن بگیرد، البته من کاملا در اختیار اوخواهم بود. من پایتخت کشور شما را خوب میشناسم . امیدوارم شما ودخترتان هنگامیکه بلندن آمدید این افتخار را بما خواهید داد که یك شب در خدمتتان شام صرف کنم .

پدر خوانده‌ام گفت :

ـ باکمال میل .در بهار لندن شهر واقعا زیبائی است .»

من ازخونسردی آنها در باره مسافرتشان به لندن بقدری عصبانی شده بودم که میخواستم سرشان را بیکدیگر بکوبم تا دیگر فکر دورهم جمع شدن را در لندن ننمایند، ولی استعمال کلمه «ما» توسط راینالدی مرا دیوانه‌تر میساخت . نقشه او را خوب میدیدم. نقشه اش این بود که راشل را به‌لندن بکشاند و در آنجا وسایل تفریح را برای او فراهم سازدو آنگاه او را متقاعد سازد که همراهش به فلورانس بازگردد. والبته پدر خوانده‌ام نیز از این نقشه حمایت میکردو علت آنهم پرواضح بود .

ولی آنها نمیدانستند که من نیز نقشه‌ای دارم ، ولی نقشه من تمام نقشه آنها را نقش برآب میسازد . باین ترتیب شب نشینی باتعارفات دوستانه گذشت . وحتی راینالدی درحدود نیمساعت‌پدر خوانده مرا بطور خصوصی بگوشه‌ای بردو با او شروع به صحبت کرد، و فکر میکنم در اینمدت توانست در افکار او نیز سم جدیدی بپاشد .

پس از رفتن خانواده کندال من دیگر به سالن باز نگشتم . به اطاق خوابم رفتم و روی تخت خواب دراز کشیدم و در اطاق را نیمه بازگذاشتم تا متوجه بالا آمدن راینالدی وراشل بشوم . مدت طولانی در سالن بایکدیگر بودند . نیمه شب شده بود و آنها هنوز بالانیامده بودند. از بستر برخاستم، بکنار در رفتم و لحظه‌ای گوش فرا دادم . در سالن نیمه باز بودو زمزمه صحبت آنها شنیده میشد . برای تخفیف صدای پایم ، دستم را روی نرده لغزاندم وپای برهنه‌تا میان پلکان پائین رفتم . خاطرات کودکی د رنظرم نمایان می‌شد .هنگامیکه پسربچه بودم ، و آمبرویز میهمان داشت ، اغلب اینکار را میکردم .مانند آنزمان در خود احساس پشیمانی میکردم.

مکالمه ادامه داشت و فایده‌ای نداشت که به صحبت های راینالدی و راشل گوش فرا دهم زیرا از ایتالیائی چیزی نمیدانستم.گاهگاه نام خودم، فیلیپ، بگوشم میرسید و گاهی نیز نام پدر خوانده‌ام ؛ کندال بنظر میرسید که راشل باسر سختی از موضوعی دفاع مینماید وراینالدی او را سؤال پیچ میکند . از خود با تنفر میپرسیدم آیا پدر خوانده‌ام راجع به دوستان مسافرش که از فلورانس بازگشته‌اند به راینالدی سخنی گفته است و آیا راینالدی اکنون این موضوع‌را برای راشل بازگو مینماید . واقعا که وقت خودرا در دانشگاه هاروبرای فرا گرفتن زبانهای یونانی و لاتین مفت از دست داده بودم ! دو نفر در منزل من ایتالیائی حرف میزدند و بدون شك راجع به موضوعی که بدون شك من بسیار علاقه داشتم گفتگو می کردند و من‌فقط میتوانستم نا م‌خودرا از ورای سخنان آنان تشخیص دهم.

ناگهان سکوت برقرار شد . هردو خاموش شده بودند. صدای هیچ تحریکی بگوش نمیخورد. چه بسا ممکن‌بود در این هنگام‌راینالدی به راشل نزدیك‌شده، او را در میان بازوانش گرفته باشد و در اینهنگام همانگونه که راشل در شب‌عید میلاد مرا بوسیده‌بود، مشغول بوسیدن او باشد . در این لحظه چنان موج خشمی مرا فرا گرفت که نزدیك بود احتیاط را از دست بدهم ، باعجله بپائین بروم و در اطاق سالن راباز نمایم . بار دیگر صدای راشل همراه با خش‌وخش پیراهنش که بدر خروجی نزدیك میشد بگوشم خورد. نور شمعش دیده میشد . مکالمه طولانی بالاخره پایان یافته بود و آندو برای خوابیدن به اطاقهای خود میرفتند . مانند هنگام بچگی ام ، بدون سرو صدا بداخل اطاقم لغزیدم.

صدای پای راشل را شنیدم که بطرف آپارتمان خود میرود وراینالدی از آنطرف منزل عازم اطاقش است . البته ممکن بود هیچگاه ندانم که آندو راجع بچه موضوعی ساعتها صحبت کرده بودند، ولی حداقل میدانستم که این آخرین شبی بود که راینالدی‌در منزل من میگذراند، و فردا شب‌را دیگر راحت میخوابیدم .

صبح آنشب بقدری در خداحافظی وراه انداختن راینالدی عجله داشتم که صبحانه خودرا در یك چشم برهم زدن بلعیدم و پائین رفتم، صدای برخورد چرخهای دلیجان پستی که میبایست او را به لندن ببرد در خیابان باغ شنیده شد و راشل که حتما شب گذشته وقت آنرا داشته که با او وداع کاملی نماید، مع‌الوصف درلباس باغبانی‌خود ظاهر شد وبه او «سفربخیر» گفت .

راینالدی دست راشل را گرفت و بوسید .ودر اینجا دیگر حداقل ادب را رعایت کردو بزبان انگلیسی باراشل خداحافظی نمود .

راینالدی باو گفت :

«شما راجع به تصمیماتتان بمن بنویسید . هرگاه تصمیم گرفتید به لندن بیائید بمن اطلاع دهید تا به استقبالتان بیایم .

راشل گفت :

ـ من قبل از اول آوریل تصمیمی نخواهم گرفت .» وبطرف من برگشت ولبخند ملیحی زد .

راینالدی در حالیکه سوار دلیجان پستی میشد گفت :

«تولد پسر عموی شما در این تاریخ است ؟ امیدوارم که جشن در شادی برگزار شود و فیلیپ درغذا خوردن زیاده روی نکند .»

هنگامیکه دلیجان بحرکت درمی‌آمد،راینالدی از روی پنجره آن‌آخرین نیش خودرا زدو گفت :

«عجیب است که تولد انسان روز اول آوریل باشد. این روزمخصوص شوخی و مسخره میباشد . ولی البته در بیست وپنجسالگی شما بفکر شوخی و مسخره نیستید .»

آنگاه دلیجان پستی از خیابان باغ بطرف پائین رفت وپس از عبور از در بزرك ناپدید شد. من راشل را نگاه کردم . راشل گفت :

«شاید بهتر بود من او را نیزبه جشن تولد شما دعوت میکردم ؟»

آنگاه بالبخندی که مرا بی‌اختیار مینمود گلی را که بسینه‌اش زده‌بود برداشت و به یقه کت من زد، و زمزمه‌کرد :

«شما در اینمدت هفت روز بسیار خوب وعاقل بودید و من وظایف خودرا فراموش کرده بودم . آیا اکنون که باردیگر دوبدو تنها هستیم شما خوشبخت میباشید ؟ .

وبدون اینکه منتظر جواب من گردد بطرف تاملین که در گوشه باغچه منتظر دریافت دستوراتش بود راه افتاد .

نیازمندیها و آگهی‌های کوچک

استخدام میشود

اکهی استخدام

۱ـ دو نفرمهندس‌جوان فارغ‌التحصیل دانشکده فنی رشته راه وساختمان.
۲ـ یکنفرمهندس‌مکانیک‌فارغ‌التحصیل دانشکده فنی .
داوطلبان با دردست داشتن مدارک تحصیلی وسابقه کار خود به‌شرکت تکنیک خیابان سعدی کوچه بدایعی مراجعه فرمایند .
آ ـ ۳۱۶۹ ۱ـ۳

چندتن دوشیزه جهت بسته‌بندی استخدام میشود
نشانی ـ ناصر خسرو سرای منصور (داروئی منصور)
آ ـ ۳۳۲۵ ۱ـ۲

به‌یکنفر دلال نیازمندیم عصرها از ساعت ۵ الی ۹ بشرکت ساختمانی بتون ریزمراجعه شود .
دروازه دولت مقابل خیابان سعدی
آ ـ ۳۸۷۴ ۲ـ۱

به‌یکنفر مخبر افتخاری
نیازمندیم (تلفن ۳۴۰۵۳)
آ ـ ۲۷۳۰ ۱ـ۱۰

یکنفر پزشکیار زن
در تمام روز لازم است بعداز ظهرها به بخش تزریقات شفا فوقانی‌مسجد لولاگر مراجعه نمایند .
آ ۳۴۵۵

یکنفر ترازودار با سواد جزئی برای خواربار فروشی لازم است با ضامن باشد به نشانی تهران‌نو فلکه‌آشتیانی خواربار فرح مراجعه نمایند .
آ ـ ۳۴۴۳

آکادمی موزیك ایران
بیك بانو یا دوشیزه جهت دفترداری در بعداز ظهر ها نیازمند است .
نشانی :چهارراه پهلوی سپه ـ امیریه ـ مقابل اداره جغرافیائی ارتش .
آ ـ ۳۴۳۳

جویای کار

یکنفر راننده جویای کار است به شماره ۵۸۴ دفتر راهنمای اطلاعات مراجعه شود .
آ ـ ۳۴۷۳

یکنفر مهندس کشاورزی
جوان برای تهران ویا شهرستانها جویای کار است.بشماره ۵۸۲ راهنمای اطلاعات مراجعه شود .
آ ـ ۳۴۲۷

شماره : ۷۵۹
۱۹ر۱۲ر۳۷

آگهی ثبت آستارا

آقای محمد قلی حبیب اللهی فرزند عباسقلی برابر وصیت نامه عادی خود نوشت مورخ ۴ـ۲ـ۲۴ که پس ازفوتش ازطرف آقای انورحبیب‌اللهی در تاریخ ۱۷ ـ ۶ ـ ۲۵ ابراز و در تاریخ ۱۷ـ۶ـ۲۵ ساعت ۵ بعد از ظهر در دوره متجاسرین با حضور آقایان رئیس ثبت و رئیس صلحیه و روسای دیگر آستارا و عده از وراث نامبرده وصیت نامه مفتوح عین وصیت‌نامه تحویل آقای رئیس ثبت آستارا شده مفاد وصیت‌نامه مشعر بر این است موصی اموال منقول و غیر منقول خودرا بین ده نفر اولاد (۱ـ رضاقلی ۲ـ حبیب ۳ـ توفیق ۴ـ انوره ـ فرید ۶ـ ثروت ۷ـ آسیه ۸ـ گوهر ۹ـ سرور ۱۰ـ صفیه) ودونفر عیال دائمی خود (۱ـ بانو طغری ۲ـ اختر) تقسیم نموده که بعدا تملك نمایند و در ضمن وصیت نامه مزبور بیك نفر ازاولادش بنام حبیب حبیب‌اللهی که بخاك شوروی رفته بواسطه اینکه تابعیت دولت شوروی را قبول نموده از اموال منقول وغیر منقول محروم داشته و فقط مبلغ ده‌هزار ریال از ماترك خودبوی اختصاص داده که بامباشرت آقای انور حبیب اللهی فرزندیگرش پرداخت شود مراتب برابر دستور شماره ۹۱۱۷ر۳ ـ ۲۵۳۷۴ ـ ۱۴ـ ۸ـ۳۷ مقام مدیریت محترم کل ثبت طبق ماده ۸ آئین نامه ماده ۲۹۹ امور حسبی آگهی میشود چنانچه کسی اعتراضی نسبت بوصیت نامه او دارد ظرف‌سه‌ماه از تاریخ انتشار آخرین آگهی اعتراض خودرا باداره ثبت اسناد آستارا تسلیم نماید و در صورت انقضاء مدت مذکور و نرسیدن اعتراض املاك سهمی‌حبیب حبیب‌اللهی بنام موصی لهم که برای آنها وصیت شده است در دفتراملاك ثبت خواهد شد توضیح این که دادنامه حصر وراثت نیز صادرشده است این آگهی در سه نوبت وهر ماه یك نوبت در روزنامه اطلاعات تهران منتشر خواهد شد نوبت اول ۱۵ـ۱ـ۳۸ نوبت دوم ۱۴ـ۲ـ۳۸ نوبت سوم ۱۳ـ۳ـ۳۸
رئیس ثبت آستارا ـ سیف‌الدینی
۳ـ۱ ۹ـ۱

مستغلات

آگهی مهم

نظر باینکه‌محل مناسب‌جهت‌ساختمان سفارتخانه یابانك یاپاساژ یا شرکت های‌بزرك یامهمانخانه واقع درگذر ـ تقیخان کهازطرف خیابان‌سپه بطول ۲۳ متروطرف دیگرخیابان‌قوام‌السلطنه جلوی‌موزه‌ایران باستان بطول ۵۳ متروبمساحت کلیه آنها ۵۱۴۰ متر می‌باشد برای فروش حاضر است طالبین برای‌معاینه باقای احمدآقانهائی خیاط درمغازه های مالك سکونت‌دارد مراجعه فرمائید .
آ ـ ۳۳۱۵ ۱ـ۳

هر مبلغ پول میخواهید

مستقیما باورقه مالکیت رجوع‌فرمائید لاله‌زار ۳۹۷۸۴ به بنگاه کوشان
آ ـ ۲۲۷۰ ۱ـ۲۰

ملك مستقلی است واقع در

سه‌راه زندان نوساز دارای ۱۰ باب مغازه و یك زیرزمین بزرك و یك خیاط و ۶ دستگاه مجزا که جمعا مبلغ ۴۲۰۰۰ ریال دراجاره است باستاجر و تخلیه معاوضه و معامله میشود با تلفن ۵۲۱۷۱ مکالمه‌فرمائید
آ ـ ۳۰۳۷ ۱ـ۱۰

زمینی است

بمساحت ۱۴۰۰ متر مربع واقع‌درزعفرانیه (انتهای خیابان اسدآباد) معامله و معاوضه میشود باتلفن ۵۲۱۷۱ مکالمه فرمائید .
آ ـ ۳۰۳۷ ۱ـ۱۰

نقشه‌های ساختمانی

توسط مهندسین مجرب شرکت ساختمانی بتون ریز
بطوررایگان تهیه ومقاطعه آن‌بقیمت مناسب انجام میگردد چهارراه‌دروازه دولت مقابل خیابان سعدی تلفن ۶۹۴۹۵ جنب آموزش فرهنگ
آ ـ ۳۸۷۲ ۱ـ۱۰

بارو رستوران

هتل‌پانسیون‌بلوار اجاره‌داده‌میشود به‌تلفن ۴۱۵۰۹ مراجعه نمایند .
آ ـ ۳۳۱۹ ۱ـ۴

پول شرطی هرقدر بخواهید

دو برابر مبیع مرغوب حاضراست آژانس زایت شاهرضا روبروی سینما رویال تلفن ۳۲۹۷۱
آ ـ ۲۸۵۷ ۱ـ۱۰

اجاره داده میشود

دو طبقه ساختمان نوساز هرطبقه شامل ۴ اطاق با حمام و کلیه لوازم خیابان پهلوی ـ مقابل دوراهی یوسف آباد ـ خیابان همایون پلاك ۵۵و۵۷ تلفن ۸۲۲۵۰۰
آ ـ ۳۴۷۵ ۱ـ۲

دو میلیون ویکصدهزار ریال بامبیع معتبر بدون واسطه مورد لزوم است به‌تلفن ۸۲۹۶۵ مراجعه فرمایند .
آ ـ ۳۴۱۱ ۱ـ۲

یکدستگاه ساختمان چهار طبقه‌مجزا واقع در بولوار دربست وطبقه طبقه اجاره داده میشود .تلفن ۶۵۳۶۸
آ ـ ۳۴۱۱ ۱ـ۲

خانه که دارای چند اطاق وسالن و حیاط وسیع باشد برای دو سال جهت کارگاهی نیازمندیم تلفن ۳۹۶۶۸
آ ـ ۳۴۰۹ ۱ـ۲

حیاطی بمساحت ۷۰۰ متر با ۶ اطاق حمام ،برق ،گاراژ بر خیابان در شمیران اجاره ورهن تصرف داده میشود به تلفن ۳۳۸۸۲ مراجعه شود .
آ ـ ۳۴۲۹ ۱ـ۲

یك‌تجارتخانه‌سازنده‌لوازم‌مبلمان و یك تجارتخانه سازنده ابزارساختمانی ازقبیل میخ وسیم وغیره درایران قبول نماینده میکنند ضمنا با کسانی‌که دارای چنین کارخانه‌هائی بوده وبخواهند آنرا توسعه دهند حاضرند وارد معامله شوند.شاگرد جهت تعلیم مجانی پذیرفته میشود.
آدرس:
EB 2407 an Werbeg, Werbe—und Anzeigengesellschaft, Dortmund. Friedhof 4, Deutschland.
آ ـ ۳۹۸۶ ۱ـ۲

آگهی اخطار

به آقای مهندس‌نورالله عضدی‌دیلمی فرزند علی نقی شناسنامه ۱۴۸ لاهیجان کارمندوابسته باداره کارگزینی بنگاه چنگلهای وزارت کشاورزی اخطار میشود که بموجب ابلاغ شماره ۳۰۸۵۱ر۲۶۱۶۴ ـ ۱۷ر۱۰ر۳۷ باداره کل کشاورزی استان پنجم منتقل شده‌اید ونشانی از شما بدست نیامدکه حکم انتقال مستقیما ابلاغ شود بنابراین چنانچه در ظرف مدت دو هفته از تاریخ نشر این‌آگهی حکم را اجرا ننموده وبه محل‌ماموریت خود عزیمت ننمائید بعلت ترك خدمت تحت پیگرد قانونی قرار خواهید گرفت .
ازطرف وزیر کشاورزی
آ ـ ۳۹۲۰ ۱ـ۳

آگهی های متفرقه

محصولات کارخانه برادران ورشوچی

مدلهای جدید سماورهای نفتی برادران ورشوچی باچراغ‌شعله‌تمام آبی. مرکزپخش: تهران سرای اردیبهشت تلفن ۵۱۷۷۶ در موقع خرید بمارك مخصوص برادران ورشوچی دقت فرمائید.
آ ـ ۳۲۷۹ ۱ـ۱۵

تدریس انگلیسی

معلمی مجرب کار آزموده آمریکا دیده که میتواند زبان انگلیسی‌مقدماتی وعالی‌را در منزل شما تدریس کند برای بعد از ظهر شاگرد میپذیرد ـ طالبین از ساعت ۴ تا ۸ بعد از ظهر باتلفن ۴۳۲۴۱ آقای هاشمی مکالمه نمایند .
آ ـ ۲۸۵۲ ۱ـ۱۵

کلاس رادیو ـ تلویزیون

تشکیل ونامنویسی میشود
کاخ دانش
نادری ـ نرسیده بچهارراه اسلامبول
آ ـ ۳۹۷۲

(آگهی ابلاغ دادخواست)

بشرح پرونده کلاسه ۱۰۳۸ آقای حسین گلکار به طرفیت آقایان علی شهریار نیك منش وعبدالحسین‌بشیر شهریار نیك منش وعبدالحسین‌بشیر اللهی و عزیزاله‌بشیر اللهی‌دادخواستی به خواسته افراز پلاك شماره ۲۳۶۷ ۲۳۶۸ بخش ۱۰ تهران تقدیم داشته که‌از نظر مجهول اللمکان بودن خواندگان تقاضای احضار وسیله آگهی نموده است علیهذا مراتب طبق ماده ۱۰۰ قانون آئین دادرسی مدنی سه نوبت متوالی در روزنامه رسمی کشور شاهنشاهی ایران و یکی از جراید کثیرالانتشار مرکز آگهی می شود که خواندگان از تاریخ نشر اولین آگهی ظرف ۳ ماه در روز دوشنبه ۲۲ر۶ر۱۳۳۸ ساعت ۴ بعداز ظهر جهت رسیدگی در شعبه ۲۲ دادگاه بخش تهران حاضر شوید والا دادگاه رسیدگی خواهد نمود و چنانچه بعدا آگهی لازم شود فقط یك نوبت ومدت آن ده روز خواهد بود .
مدیر دفتر شعبه ۲۲ دادگاه بخش تهران ـ سبط‌الشیخ
آ ـ ۳۲۸۹ ۱ـ۳

تقاضای صدور طلاق

بانو آنا حاتمی فرزند محبوب ساکن قریه بیلودر بطرفیت غلامحسین‌قربانی فرزند قربان اهل قریه مذکور واخواستی بخواسته صدور حکم طلاق بدادگاه شهرستان خوی تقدیم و توضیح داده که خوانده شوهر وی مدت ۱۲ سال است مفقودالاثر ودینداری کسوه و نفقه بعیال خود (خواهان) نداده تقاضای صدور حکم طلاق نموده است دادگاه شهرستان خوی با رسیدگی از گواهان اقامه شده از طرف خواهان بدین‌وسیله مراتب را برای اطلاع آقای‌غلامحسین خوانده شوهر بانوی مذکور آگهی می نماید که از تاریخ نشر این آگهی ظرف مدت یکسال خوانده جهت دفاع از دعوی مطروحه در دادگاه شهرستان خوی حاضر یا دفاع نماید وهرکسی از محل اقامت شخص مذکوراطلاعی داشته باشد بدادگاه مراتب را اعلام دارد در صورت انقضاء مدت قانونی و نرسیدن اطلاعی‌حکم مقتضی‌صادر خواهد شد .
دادرس علی‌البدل دادگاه شهرستان خوی منتظری
نوبت اول ۱۲ر۱ر۳۸
آ ـ ۲۶۰ ۳ـ۱

بفروش میرسد

برق سه‌فاز (شهرداری)

۲۰ آمپر صنعتی حاضر وبفروش میرسد طالبین به بنگاه امین‌اول خیابان سعدی انتهای اکباتان ویا به به تلفن ۳۷۳۴۰ مراجعه‌نمایند .
آ ـ ۳۲۰۳ ۱ـ۳

خانه‌فروشی دریاغ صبا

بمناسبت مسافرت مالك‌خانه‌فروشی است بمساحت ششصد وپنجاه متر بابنای دوطبقه خوش نقشه و محکم شخصی ساز دارای نه اطاق و سایر لوازمات رجوع فرمایند .
لاله‌زار ۳ ۹۷۸۴
به:بنگاه‌کوشان
آ ـ ۲۹۱۰ ۱ـ۵

فروشی درشمیران

خیابان دربند بمساحت یکهزارمتر با ساختمان جدید مدرن شش اطاق حمام ،برق وتلفن دو اطاق خدمتکار رجوع فرمائید لاله‌زار ۳۹۷۸۴ به: بنگاه کوشان
آ ـ ۳۹۳۸ ۱ـ۳

باغچه فروشی درتجریش

نزدیك سر پل بمساحت ۱۱۵۰ متر باآب جاری دائم عمارت قدیم اعیان تلفن وبرق رجوع فرمائید لاله‌زار ۳۹۷۸۴ به:

بنگاه کوشان

آ ـ ۳۹۳۶ ۱ـ۳

باغچه فروشی در دزآشیب

درحدود سه هزار متر از یك‌باغچه واقع در دزآشیب شمیران یکجا یا قطعه قطعه بفروش میرسد به دفتر بازرگانی نو روزی ایستگاه تجریش جنب کوی تدین تلفن ۸۴۶۷۵ مراجعه فرمائید .
آ ـ ۳۹۳۲

مزایده فروش زمین

شهرداری تهران یك قطعه زمین از اراضی خندق واقع در کوچه محمدی در خیابان شوش را بمشخصات‌زیر: بمساحت ۱۴۴۳ متر مربع باحداقل متری ۴۵۰ ریال ازطریق مزایده بوجه نقد باشرایط زیر بفروش میرساند:
۱ـ پیشنهاد دهندگان باید مبلغ ۳۲۵۰ ریال قبض سپرده صندوق شهرداری برای هر قطعه ضمیمه پیشنهاد خود بنماید به پیشنهادات فاقد سپرده ومشروط ومبهم و پیشنهاداتیکه بعد از مدت مقرر در آگهی برسد مطلقا ترتیب اثر داده نخواهد شد .
۲ـ طالبین باید پیشنهادهای خود را تا ساعت ده صبح روز شنبه اول خرداد ۳۸ بصندوق کمیسیون مزایده های شهرداری تسلیم نمایند .
پیشنهاد های واصله در همان روز ساعت یازده در کمیسیون مزبور باز وخوانده خواهد شد .حضور پیشنهاد دهندگان یانماینده آنها در جلسه قرائت پیشنهادها آزاد است‌سپرده نفراول ودوم تا انجام معامله مسترد نخواهد شد .
۳ـ در صورتیکه برنده مزایده پس از هفت روز از تاریخ رؤیت ابلاغ شهرداری از پرداخت تمام بهای‌زمین نقدا وانجام معامله استنکاف نماید سپرده اوبسود شهرداری‌ضبط‌خواهد شد .
۴ـ شهرداری دررد و قبول هر یك یا تمام پیشنهاد ها مختاراست .
۵ـ هزینه آگهی و تنظیم سند در دفتر خانه وهزینه های ثبتی وسایر عوارض متعلقه بشهرداری بعهده خریدار است .
طالبین برای کسب اطلاع از وضعیت زمین وشرایط معامله می‌توانند به اداره املاك شهرداری مراجعه نمایند.
هزینه آگهی تا دویست هزار ریال صدی دو ونسبت بمازاد صدی یك میباشد .
شهردار تهران

تخم‌گل‌فروشی تقوی

عالیترین وارزانترین تخم چمن رنك مخملی را که سالهاست‌زینت خانه و باغچه شما است آماده‌نموده متوجه باشید چمن‌های برك پهن‌سه ماهه خارجی را جای چمن دائمی تقوی بشما نفروشند در موقع‌خرید بذرها تابلوی مغازه تقوی ومارك ومهر پاکتها را دقت فرمائید
مقابل وزارت کشور روبروی مجسمه میدان ارك
تخم گل فروشی تقوی تلفن۲۵۹۷۸
آ ـ ۳۲۰۱ ۱ـ۴

کلاس انگلیسی مبتدی

روز ۱۵ اردیبهشت با متد سمعی و بصری تشکیل میشود
کاخ دانش
نادری ـ نرسیده بچهارراه‌اسلامبول
آ ـ ۳۸۱۸

واگذار میشود

یك مطب دندانپزشکی

باتمام وسائل برقی سرچهارراه واگذار میشود تلفن ۵۰۳۸۷
آ ـ ۲۹۴۵ ۱ـ۴

داروخانه مجهزی

واگذار میشود
طالبین بتلفن۴۷۱۷۳ مراجعه نمایند ۱ـ۲ آ ـ ۳۳۴۹

واگذار میشود

دودرب مغازه بزرك با دو زیر زمین در بهترین نقطه خیابان شاهرضا .
طالبین به‌تلفن ۳۳۲۸۳ مراجعه‌فرمائید
آ ـ ۳۴۴۷ ۱ـ۳

گم شده

پاکتی محتوی سه برك سفته جمعا بمبلغ ۳۵۰۰۰۰ ریال‌که تاریخ‌صدور سفته‌ها ۲۸ بهمن ۳۷ و سررسید آنها ۱ر۳ر۳۸ ومحل پرداخت ساری میباشد روز هشتم اردیبهشت‌حوالی خیابان فرصت امیر آباد یا جلوی پست خانه مفقود شده که جریان از طریق دادستانی ومراجع قانونی به آقای جعفریان متعهد سفته ها اعلام واینك مراتب برای استحضار بانکها واطلاع عموم آگهی میشود که اگر سفته های مزبور ارائه گردد از درجه اعتبار ساقط است و چنانچه پیداکننده به نشانی فرستنده پاکت مراجعه نمایدمژدگانی دریافت خواهد داشت .
وزیری

آگهی ابلاغ دادخواست به شکرالله شاکری

آقای ابراهیم گشمردی فرزند رضا خراز مقیم بوشهر فروشگاه‌گشمردی در تاریخ ۲ر۱۲ر۳۷ دادخواستی به طرفیت شکرالله شاکر پیله‌ور که محل اقامت شمارا خواهان نامعلوم اعلام نموده بخواسته ۴۳۳۸ ریال طبق سند ذمه مورخ ۲۱ر۱۲ر۳۴ به دادگاه شهرستان بوشهر تقدیم داشته که بکلاسه ۸ـ۲۲ـ۳۷ به ثبت‌رسیده وبموجب درخواست خواهان (ابارهیم گشمردی) ودستور دادگاه بتجویز ماده ۱۰۰ قانون آئین دادرسی مدنی بدینوسیله مراتب در سه نوبت متوالی در روزنامه رسمی کشور شاهنشاهی ایران واطلاعات آگهی میشود که ظرف سه ماه از تاریخ آخرین نشر آگهی هرگونه دفاعی‌دارد بنماید ومنبعد اگر احتیاجی به آگهی باشد یك نوبت ومدت آن ده روز و وقت رسیدگی برای روز ۱۱ خرداد ۱۳۳۸ ساعت هشت صبح تعیین میشود .
مدیر دفتر دادگاه شهرستان‌بوشهر خرم
آ ـ ۳۹۳۴ ۱ـ۳

آموزشگاهها

آموزشگاه ربانی

آموزشگاه ماشین‌نویسی ربانی‌شاه آباد از هر حیث مورد اطمینان است تلفن ۳۷۱۳۵

ماشین‌نویسی کشور

خیام مقابل پارك شهر بااسلوب ده انگشتی

رانندگی

میدانید اسلوب‌صحیح‌رانندگی و میکانیکی را درکجا می‌آموزند فقط در هنرستان فنی پرستو گمرك شاهپور تلفن ۲۳۹۱۶

تعلیم رانندگی صحیح

هنرکده فنی رانندگی و میکانیکی را با آخرین متد علمی بشما می آموزد و تا گرفتن گواهی نامه‌رسمی بشما تعلیم می دهد .
هنرکده فنی روبروی چاپخانه مجلس تلفن ۳۸۰۴۶

ثبت شرکتها

دفتر مشاوره قاضی

اساسنامه واوراق ثبت شرکت های تجارتی‌را تنظیم‌وانجام تشریفات‌قانونی ثبت شرکت‌را تعهد می‌نماید سلامتی تجارتی را به‌ثبت میرساند .
نشانی ـ خیابان شاهرضا ـ غرب‌میدان فردوسی کوچه شاهرود تلفن۴۷۷۰۶
پذیرائی ازساعت ۳تا۹ بعداز ظهر .

هما

بانوان باسلیقه
شیك ترین کیف عالی ترین مدل تحت‌نظر متخصصین کار آزموده با ارزانترین قیمت که درکیف‌سازی‌هما مقابل مجلس تهیه میشود اینیاع فرمائید .

دکترهای متخصص دربیماریهای قلب

دکتر تیمور کلالی

متخصص بیماری های‌قلب‌ازدانشگاه پاریس خیابان شاه آباد عمارت ۱۰ طبقه پذیرائی بعداز ظهر ها
تلفن مطب ۳۴۱۲۲ منزل ۴۰۵۹۶

دکترهای متخصص درگوش و حلق وبینی

دکتر آزاد

متخصص گوش و گلو و بینی‌خیابان منوچهری کوچه ارباب جمشیدپذیرائی از ۴ تا ۵ر۸ بعداز ظهر تلفن ۳۹۵۸۸ و۳۹۵۸۴صبح‌ها با تعیین وقت قبلی

دکترهای متخصص درامراض داخلی

دکتر مسعود امینی

معالج بیماریهای ـ داخلی ـ زنان‌و کودکان با بیست و دوسال سابقه طبابت ـ معالجه قطعی بیماری‌های: روماتیسم ـ سیاتیك ـ چاقی مفرط درد اعصاب ـ فلج وسستی اعصاب بوسیله الکتروفیزیو تراپی با وسائل مدرن آلمانی اشعه ماوراء بنفش و مادون قرمز و ماساژ های طبی ـ شاهرضا ـ جنب سفارت هندوستان تلفن ۴۴۷۱۴

دکتر اخوان صادقی

بیماری های درونی ـ کودکان ـ پوست ـ مقابربی سلسبیل چهارراه ونوق تلفن ۶۵۰۱۹

دکتر مصطفوی نسب

امراض داخلی ـ اطفال خیابان ارامنه تلفن ۲۴۴۴۳

متخصص بیماریهای جهاز هاضمه

دکتر رفیعی

از دانشگاه پاریس .
معده ـ کبد ـ روده ـ پذیرائی ۳ تا ۸ بعد از ظهر خیابان جامی اول کوچه باریکی .

پزشکان متخصص درجراحی پلاستیك

دکتر بحری

دانشیار دانشکده پزشکی
متخصص جراحی زیبائی وپلاستیك خیابان سعدی روبروی پمپ بنزین تلفن ۳۰۲۴۸۹

احتیاجات زندگی

آرایش وزیبائی

سالن آرایش وزیبائی الیا تلفن۴۶۷۸۵
تحت نظر مادام هوانسیان ومتخصص آرایش، سر آلیا شاهرضا جنب‌لبوان‌تور

نقشه‌های ساختمانی

قبل از تهیه هرگونه‌نقشه‌ساختمانی از مجموعه نقشه‌های ساختمانی شرکت فرازنو دیدن کنید ابتدای خیابان منوچهری پاساژ ساعتچی تلفن ۳۰۲۶۰۱

بذرافشان نظامی

بهترین تخم گل تخم سبزی تخم چمن وکود شیمیائی را از فروشگاه می‌گذارد نشانی خیابان فردوسی چهارراه کوك تلفن ۲۴۰۰۰

آژانس اردستانی

مطلع‌ترین موسسه درباره تهیه‌همه نوع مسکن و اتومبیل
نشانی ـ خیابان شاه چهارراه سی متری تلفن ۴۱۹۴۹

سالن جدید دوزندگی‌سلوك

افتتاح سالن جدید دوزندگی‌سلوك را باطلاع عموم آقایان میرسانیم .
لاله‌زار مهران تلفن ۳۳۰۳۶

تعمیرات درمنازل

تعمیرات رادیو ـ رادیو گرام ـ ضبط صوت‌و یخچال تحت نظر مهندس تحصیل کرده اروپا در منزل تلفن ۳۰۳۱۲۴

محصولات علاءالدین‌انگلستان

برای کلیه لوازم یدکی محصولات علاالدین وبهترین اجاقهای‌خوراکپزی قشنگترین‌دوچرخه و سه‌چرخه‌بچه‌گانه مناسبترین کولر برای مناطق گرمسیر و شرجی به‌فروشگاه علاالدین خیابان نادری ـ مقابل سفارت انگلیس تلفن ۴۳۰۰۷ مراجعه فرمائید .
۸ـ۱ آ ـ ۳۲۵۰

دکتر محمد ملك افضلی
صبح و عصر پذیرائی می‌نماید .
قلهك مقابل خیابان دولت

دکترهای متخصص درمجاری ادرار و تناسلی

دکتر شاپور صدری

خیابان سعدی بالای بیمارستان‌امیر اعلم روبروی هدایت‌تلفن ۳۲۳۹۲
پذیرائی : ۴ تا ۸ بعد از ظهر

دکتر محمد رضا مسدد

رزیدنت سابق بیمارستان های امریکا درمان قطعی بیماری های مقاربتی پذیرائی : ۸ـ۴ بعد ازظهر اول سعدی ـ چهارراه دروازه‌دولت

دکتر دانشگر

امراض مقاربتی جلدی تناسلی و سستی امراض زنانه و بازانی‌خیابان سپه مقابل پستخانه تلفن ۳۰۲۴۱۶

دکتر صادقی

درمان سوزاك تازه و کهنه وسستی وناتوانی‌جنسی‌مردان پذیرائی‌عصرها خیابان ری اول صدرالاشراف

دکتر معانی

امراض‌مقاربتی مجاری ادرارامراض زنانه و سستی خیابان فردوسی مقابل بانك ملی ایران

دکتر ا ـ پولوسا

متخصص‌بیماری های‌مقاربتی،مجاری ادرار و تناسلی‌پذیرائی صبح‌وعصر خیابان فردوسی شمالی مقابل‌خیابان کوشك کوچه صادق تلفن ۴۶۵۸۹

دکترهای متخصص‌درامراض پوست

دکتر محققی

دانشیاردانشکده پزشکی
پذیرائی از ۴ تا ۸ بعد از ظهر
نشانی دروازه دولت‌روبروی‌بمب بنزین تلفن ۳۳۰۰۹

دکترهای متخصص‌درامراض زنان

دکتر کیقباد کاوسی

متخصص بیماری های زنان رایمان مخترع تکنیك پلاستیکی برای درمان نازائی از امریکا نشانی‌شاهرضا مقابل ایرانشهر پذیرائی عصر ها

دکترهای متخصص درامراض دهان و دندان

دکتر آرام صفریان

خیابان یوسف اباد روبروی ۵.۵.۵ کوچه سیمی تلفن ۴۴۵۰

دکترهای متخصص دربیماری اعصاب

دکتر جعفر رحمانی

از دانشگاه لندن خیابان پهلوی بالاتر از چهارراه امیر اکرم تلفون ۴۵۱۱۴ پذیرائی صبح و عصر

دفترخانه های درجه یك تهران

دفترخانه ۱۲۴ جلال دریر خیابان سعدی روبروی ایران‌تور تلفن۳۲۱۶۵

دفترخانه اسناد رسمی۱۳۹

رضا عاصم گرگان چهارراه معینیه تلفن ۳۵۸۳۴

دفترخانه اسناد رسمی درجه ۱ شماره ۷۹ بتصدی محمد امامی‌واقع در چهارراه سید علی کوچه حریری شماره‌تلفن ۳۲۹۴۹

دفتر ازدواج ۲۲ و طلاق ۲۴ شمال شهناز خیابان امین‌الدوله ایستگاه گلچین تلفن ۳۰۲۲۶۹ جعفری ابهری

آگهی رسمی

شرکت خشکبارشاهرود بامسئولیت محدود که بشماره ۶ـ ۶ر۵ر۳۳ در دفتر ثبت شرکت های داخلی شهرستان شاهرود ثبت شده بودد تاریخ دهم اسفندماه ۱۳۳۷ بارضایت شرکاء (آقای غلامرضا خواجه‌دارنده دو سوم و آقای محسن جهانشاهی دارنده ۱/۳سرمایه) منحل شده وآقای غلامرضا خواجه مدیر شرکت عهده دار تصفیه محاسبات گذشته وخاتمه کارشرکت میباشد .
رئیس ثبت شاهرود اسدالله‌غروی
آ ـ ۳۹۵۶

کشیك امشب پزشکان

آقایان دکتر محمدرضا مسدد: دروازه ـ دولت اول‌خیابان سعدی تلفن۳۲۹۳۲
دکتر کاظم نجم آبادی :شاهرضاغربی چهار راه بیمارستان پهلوی تلفن ۴۷۳۲۳ ـ دکتر محمد حسن رازانی: دوراهی یوسف آباد ـ دکتر خلیل رسولی : امیر آباد خیابان نصرت‌جنب کلانتری ۱۹ تلفن ۴۵۳۲۵ ـ دکتر غلامحسین میرعلی : چهارراه سلسبیل تلفن ۶۶۶۶۰
دکتر کرامت‌اله فرهودی : خیابان شاهرضا پل چوبی تلفن ۴۸۵۱۰
دکتر هوشنك بیضائی : قلهك‌خیابان دولت ایستگاه قنات تلفن ۸۱۹۱۰ـ
دکتر حسین حمیدزاده : قلهك‌خیابان دولت چهارراه رستم آباد . (کشیك دائم)
آقایان دکترمحسن صادقی :خیابان آذربایجان کوی فرمانیه جنب‌داروخانه شبانه روزی دکتر اشراقی ـ دکتر محمودعلم‌آموز: میدان ۱۲۴سفند کوی بهرام .

کشیك امشب داروخانه‌ها

داروخانه میر : انتهای شهباز
داروخانه سیما :خیابان‌نواب‌چهارراه شکوفه
داروخانه ستاره: خیابان‌سی‌متری نظامی چهارراه حشمت‌الدوله .
داروخانه حشمت :خیابان‌شهباز
داروخانه شبانه روزی‌امریکائی: مقابل درمانگاه دریفوس .
داروخانه محمدیان : خیابان‌دی‌جنب کوچه آبشار
داروخانه شبانه روزی‌فرزادخیابان قلهك نزدیك داودیه مقابل لیت‌قلهك
داروخانه و آزمایشگاه دکتر امینی (شبانه‌روزی) تلفن ۹۹۱۸۸ـ نارمك
داروخانه سعادت کشور: خیابان اسکندری چهار راه اسکندری .
داروخانه زیبا : خیابان ویلا ، چهارراه پهلوی تلفن ۴۵۲۹۰
داروخانه کاخ: خیابان کاخ‌جنب کوچه مشتاق

کشیك امشب بیمارستانها

بیمارستانها : مسمومین‌بیمارستان های شفا یحیائیان خیابان ژاله‌تلفن ۳۷۶۳۱ لقمان‌الدوله ادهم خیابان مخصوص پشت باغشاه تلفن ۲۳۲۳۳
مجروحین‌بیمارستانهای رازی‌درخیابان شاهپور و امدادی‌شیروخورشیدخیابان مولوی باغ‌فردوس،زایمان‌وعوارض‌زنانه بیمارستان های زنان پیچ شمیران ووزیری خیابان شیخ هادی‌و زایشگاه حمایت مادران ونوزادان‌خیابان‌پاستور ودرمانگاه‌جنوب بنگاه حمایت‌مادران خیابان مولوی در مورداحتیاج فوری بپزشك مقابل‌وزارت بهداری‌بوسیله آمبولانس به‌پزشك کشیك هدایت‌می شوید .تلفن ۴۰۰۷۱

تلفنهای مورد نیاز

تلفن شهربانی: ۳۰۰۸۴ـ۳۰۰۸۱۶
آتش‌نشانی ۴۴۴۴۳ـ۴۴۴۴۴
نگهبانی پلیس تهران ۳۰۲۱۵۰
اداره راهنمائی ۳۰۳۶۱۴
راهنمائی تصادفات ۳۰۲۸۲۵
فرودگاه مهرآباد ۴۱۱۷۳
شرکت تلفن :۳۰۵۵۱۱
نگهبانی برق ۴۲۱۷۸
سازمان آب تهران ۵۱۰۰۰
بوتا گاز ـ سعدی ۵۲۲ـ۳۲۳۸۳
نمایندگی فسنله (شرکت سهامی خوراك ۳۱۹۲۲ و ۳۶۵۴۲
شعبه بازرگانی حاجی سید حسن احمدزاده وپسران قسمت کشتی‌رانی، تلفن ۴۵۷۹۲
تجارتخانه خلیل ایران زاد ۳۳۷۰۶
فروشگاه ترمه چهارراه شاه ۶۵۶۱۹
شعبه بازرگانی حاج‌سیدحسن‌احمد زاده و پسران کشتی رانی ۴۵۷۹۲
شرکت سهامی بارو کشتیرانی ۳۰۴۸۲۵

تلفن های اطلاعات

تلفنخانه ۱۱ـ۳۰۰۱۰ تا ۳۰۰۱۹
شعبه آگهی ها ۳۰۲۹۳۳
۳۰۵۱۰۸
سازمان‌شهرستانها ۳۰۵۰۶۷
سرویس‌حوادث ۳۰۳۵۶۹
کانون طوطی ۳۰۴۵۹۲
اطلاعات هفتگی ۳۰۴۸۷۸
اطلاعات‌بانوان ۳۰۳۳۱۴

تقویم اطلاعات

سه‌شنبه چهاردهم‌اردیبهشت ۳۳۸
« بیست‌و ششم شوال ۱۳۷۸
« پنجم مه ۱۹۵۹
اذان صبح : ساعت ۳ و۲۸ دقیقه
طلوع آفتاب : ساعت ۵و۷ دقیقه
غروب آفتاب : ساعت ۱۸و۴۶ دقیقه

صاحب امتیاز و مدیر مسئول: عباس مسعودی
جای اداره خیابان خیام چاپخانه اطلاعات

بهداشت خانواده

متهمی بنام : سیگار

خانمها! سیگارشما را بیش ازمردها تهدید میکند

۲ـ تنها یك هوس !

بیش از سیصد سال است که‌مردم دنیا توتون را بصورت سیگار استعمال مینمایند ولیکن تا دهسال قبل صحبتی در باره مضرات آن نبود تا اینکه ناگهان حمله شدیدی نسبت بآن بعمل آمد وبرای اولین بار اطبای انگلیسی اعلام نمودند که توتون باعث ایجاد سرطان میگردد و دکتر هامونده عضو جمعیت سرطان آمریکا اعلام داشت :

ـتوتون نه تنها باعث ایجادسرطان میگردد بلکه حمله قلبی نیز پدیدمی آورد و علاوه بر این عمر را کوتاه مینماید .

مع الوصف باوجود اتهاماتی که بر توتون وارد میسازند از هشت سال قبل تاکنون مقدار مصرف آن از ۳۳۶۰۰ تن به ٤٤٥۰۰ تن در سال رسیده است . اما یکی از پزشکان فرانسوی بنام پروفسور لومانین‌سیگار را برای رفع خستگی مفید میداند و بنا بعقیده او سیگار آنقدرها هم‌خطرناك نیست .

برای اینکه سیگار راترك‌کنید

بدستور زیر توجه کنید :

- ـهمیشه قبل از سیگار آدامس بجوید .
- ـسیگارهائی را که دوست‌ندارید بکشید .
- ـتاساعت ده صبح سیگاری نکشید . ضمنا برای اینکه سیگار کمترضرر داشته باشد در حال گرسنگی سیگار نکشید و ضمنا سیگارهای فیلتردار بکار برید .

سیگار واصول معاشرت

- هنگامیکه در نزد عده‌ای میخواهید سیگار بکشید ابتدا از آنها اجازه بگیرید .
- صاحبخانه باید به مهمانان خود سیگار تعارف کند
- زن هیچوقت نباید سیگار مردرا روشن کند فقط میتواند جعبه‌کبریت را باو بدهد .

سرمیز غذا سیگار نکشید

- قبل از اینکه خودتان سیگاری بلب بگذارید بتمام اطرافیان خود تعارف نمائید .
- خاکستر سیگار را برروی دست و ولباس اشخاص نریزید .
- وقتی سیگار بلب دارید حرف‌نزنید برای زن زشت است که در کوچه سیگار بلب راه برود .

****

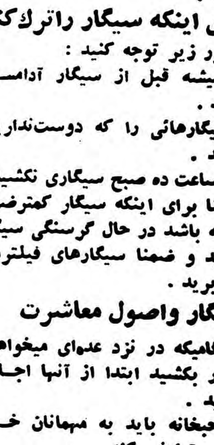

یکی از پزشکان دانشگاه‌پنسلوانیا معتقد است که مردها بیشتر اززنها وزن خود را از دست‌داده و هنگام رژیم زودتر ازآنها لاغر میگردند بطوریکه یك مرد میتواند درعرض چند روز بیست کیلو گرام ازوزن خودرا کم کند در حالیکه زنها در همان مدت بیش از ده کیلو لاغر نخواهند شد و اکنون پزشك مزبور عده‌ای را تحت آزمایش قرار داده است.

دشمن جان شما است ولیکن‌روانشناس معتقد است :

سیگار باعث رفع خستگی و راحتی خیال شده وناراحتی سلسله اعصابرا برطرف میسازد . حالا کدامیك‌راست میگویند ؟هنوز بطور قطع معلوم نیست ولیکن تا آنجا که معلوم است استعمال سیگار وقتی خطرناك است که در آن افراط گردد .

چرا سیگار میکشند؟

طبق آمار بدست آمده در فرانسه نیمی از افراد بالغ این کشورسیگار میکشند و عده‌ای از آنها نمیدانندچرا بسیگار اعتیاد دارند ! وبطور کلی کسانیکه روزانه بیش از ده الی چهل سیگار استعمال میکنند بناراحتی های شدید دچار میگردند . بطور کلی سیگار باعث رفع گرسنگی گشته و بانسان در مبارزه برعلیه گرسنگی کمك مینماید .

خطرات توتون

بزرگترین خطری که افراد معتاد به سیگار راتهدید مینماید سرطان ریه می‌باشد و علاوه بر آن زخم معدو ناراحتی های دیگر و سوزش جدار معده و تشدید ضربان قلب و خستگی آن و خشن شدن صدا نیز معتادین‌را تهدید مینماید .

اعلام خطر به‌خانمها

سیگار برای زنها بیش از مردها خطر دارد زیرا بواسطه تنگتر بودن حلقوم آنها دودسیگار اثر بیشتری در بدنشان مینمایدو علاوه بر آن در هنگام آبستنی مقداری از نیکوتین سیگار ،توسط بچه جذب میگردد و زنی که سیگار میکشد پس از مدتی دارای صورتی پژمرده و چین وچروك افتاده خواهد بود بعلاوه رنك‌صورتش بزردی خواهد گرائید .وبعلاوه‌دستگاه تنفس وی زود دچار اختلال خواهد گشت .

برای رفع زردی انگشتها

عده‌ای می‌پرسند دستهائی که براثر سیگار زرد شده چه بایدکردتابرنك اصلی برگردد ؟

اینعده باید دست خودرا با آب اکسیژنه ویا آب لیمو ویا آب‌ژاول بشویند .

- دودسیگار را بطرف مخاطب خود نفرستید
- خاکستر سیگار را بزمین نریزید و ضمنا از تعلیکی و فنجان چای یا قهوه بجای‌جاسیگاری‌استفاده نکنید.

پس از اتمام سیگار آنرا بدقت خاموش نمائید .

- وقتی که در کوچه میخواهید از شخص ناشناسی کبریت بگیرید کلاه را از سر برداشته و مراتب احترام‌را بجا آورید .

کدامیك راست میگویند؟

پزشك میگوید :سیگار نکشیدزیرا

****

اطلاعات جالبی از کارخانه شیر پاستوریزه تهران

مادراین رپرتاژ بآنهاکه میگویندفرآورده‌های کارخانه‌شیرپاستوریزه ازشیرخشك تهیه‌میشودپاسخ‌میگوئیم

مصاحبه بارئیس کارخانه شیرپاستوریزه درمورد تاریخچه وهدف اصلی ازتاسیس کارخانه

اعلیحضرت همایون شاهنشاه هنگام بازدید از کارخانه شیرپاستوریزه تهران
آقایان ابتهاج و کاظمی نیز درعکس دیده میشوند

****

ماضمن رپرتاژی از نزدیك وضع کارخانه رابررسی کرده بعد طی یك مصاحبه کوتاه بارئیس کارخانه بهدف وتاریخچه آن پی‌میبریم.

ذدمراحل اولیه کار کارخانه

کارخانه شیرپاستوریزه تهران پشت فرودگاه مهرآباد واقع شده واز اواخر سال گذشته شروع‌بکار کرد.

درحال حاضر مجموعا ۱۹۰ نفر دامدار بکارخانه شیر میفروشند که‌مراکزشان درامامزاده حسن مجیدیه ـ کرج ـ قلعه مرغی‌ـعلی آباد ـقلعه‌شیشه ـشهریار ـبریانك جی‌ـ مهرآباد‌ـ مرتع شمشیری و خیابان ۱۰۵ میباشد وفاصله آنها باکارخانه از٤کیلومتر تا۳٦کیلو متر است.

ظروف محتوی شیردامپروران یکمرتبه بوسیله متخصصین‌بهداری ودامپروری کنترل میشود وبعد نمونه هرکدام به‌آزمایشگاه شیر پاستوریزه میرود.

دستگاههای محك وآزمایش

استفاده دستگاههای محك و آزمایش مخصوصی کار کنترل رابسیار ساده وآسان کرده بدین ترتیب که‌نمونه‌ای از شیر توام با اسید والکل آمیلیك در لوله‌های مخصوص (بوترومتر) ریخته شده ومقدار چربی درصدشیررااز‌قسمت گریزاز مرکز قرار میگیرد این عمل برای کسانیکه بخواهند ازطریق صحیح محصولات ملی ایران را توسعه دهند.

●●●

برای اینکه خوانندگان عزیزاز تاریخچه وطرز کاراین کارخانه مجهز ومدرن اطلاعاتی داشته‌باشند ماضمن مصاحبه با آقای مهندس‌مبصر بهرامی رئیس‌کارخانه بازدیدی نیز از کارخانه بعمل آوردیم که شرح آن را از نظر خوانندگان میگذرانیم.

آقای مهندس‌مبصر بهرامی رئیس‌کارخانه

****

اولین قسمت فرآورده تولیدی

اولین قسمت فرآورده تولیدی کارخانه‌شیر پاستوریزه است که باید دربطری رفته وبمصرف‌برسد. این نوع شیر درچند مرحله‌پاستوریزه میشود واگر احیانا دریکی ازدستگاههای عمل پاستوریزاسیون بطور کامل انجام نشود دستگاه متوقف شده وزنك خطر بصدا در می‌آید ومسئول مربوطه آنراتنظیم مینماید.

بعلاوه یك دستگاه ثبات حرارت دردمدت روزکار میکند که وضعیت شیررا ازنظر پاستوریزه کردن و صحت یا سقم آن مشخص می‌نماید. همچنین دستگاه تنظیمی کار گذاشته شده که مقدار خامه‌درتمام بطری‌ها یك اندازه باشد.

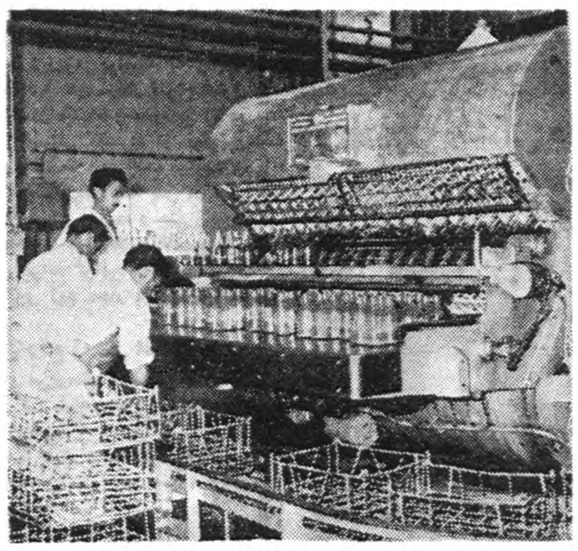

ماشین بطری شوئی اتوماتیك

****

ماست پاستوریزه

قسمت دوم شیری‌است که جهت تهیه ماست بکار میرود که‌علاوه‌بر اینکه پاستوریزه میشود دردستگاه مخصوصی «هموژنیزه» میگرددیعنی چربی شیر درخودش حل شده و دیده نمیشود تحت‌اثرنیروی گریز ازمرکز جذب شده ودرحرارت ٤۰درجه بوسیله میردسرد میگردد این شیر به‌تانك های مخصوص ذخیره منتقل میشود.

محصول تولیدی یکنواخت

داخل هرتانك بهم‌زنی‌هست که شیررا حرکت میدهد وبدینطریق چربی شیربالا جمع نشده ودرتمام قسمت هایکنواخت پخش میشود.

ضمنا مقدار شیردرون هرتانك وهمچنین درجه‌حرارت آن بوسیله تابلوهائی مشخص میگردد.

اینراهم باید متذکرشد که‌فلز جدار داخلی کلیه ظروفی که‌شیر درآنها ریخته میشود از یکنوع فولادیست کمزنك نمیزند بعلاوه تانك‌های محتوی شیر درجدار خارجی ایزولاسیون شده تاتغییر حرارت خارج بر شیر درون آن مؤثر نباشد.

ضمنا اینموضوع نیز قابل ذکر است که ظروف ودستگاههای‌محتوی شیر هریك پس‌از خالی‌شدن کاملا استرلیزه میشوند.

واما شیردرون تانك‌ها بر حسب احتیاج برای تهیه محصولات‌مختلف تقسیم میشود.

شیرپاستوریزه

اولین قسمت فرآورده تولیدی

اولین قسمت فرآورده تولیدی کارخانه‌شیر پاستوریزه است که باید دربطری رفته وبمصرف‌برسد. این نوع شیر درچند مرحله‌پاستوریزه میشود واگر احیانا دریکی ازدستگاههای عمل پاستوریزاسیون بطور کامل انجام نشود دستگاه متوقف شده وزنك خطر بصدا در می‌آید ومسئول مربوطه آنراتنظیم مینماید.

بعلاوه یك دستگاه ثبات حرارت دردمدت روزکار میکند که وضعیت شیررا ازنظر پاستوریزه کردن و صحت یا سقم آن مشخص می‌نماید. همچنین دستگاه تنظیمی کار گذاشته شده که مقدار خامه‌درتمام بطری‌ها یك اندازه باشد.

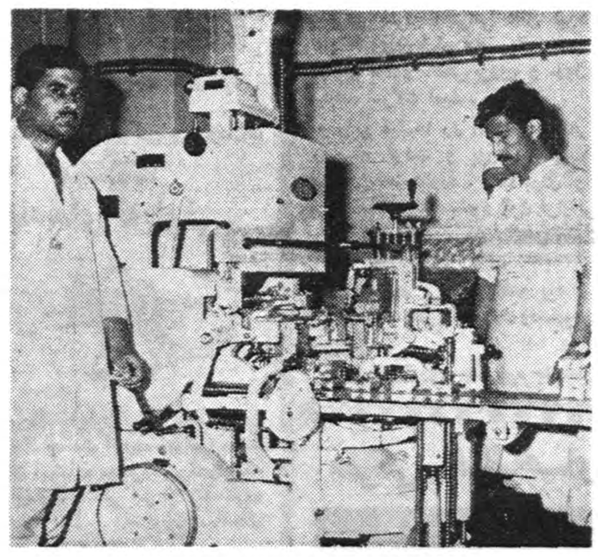

دستگاه قالب زنی‌کره بطور اتوماتیك

****

این سیستم خوشبختانه از سال گذشته درایران عملی گردید وبا تاسیس کارخانه شیرپاستوریزه تهران وبهره‌برداری ازآن بمرحله اجرا درآمد.

بطور کلی فرآورده‌های کارخانه شیرپاستوریزه تهران در مقابل مقدار مصرفی مردم ناچیز است‌ولی این خود رهنمون آنهائیست که لبنیات تهیه می‌کنند ونمونه‌ایست برای کسانیکه بخواهند ازطریق صحیح محصولات ملی ایران را توسعه دهند.

●●●

برای اینکه خوانندگان عزیزاز تاریخچه وطرز کاراین کارخانه مجهز ومدرن اطلاعاتی داشته‌باشند ماضمن مصاحبه با آقای مهندس‌مبصر بهرامی رئیس‌کارخانه بازدیدی نیز از کارخانه بعمل آوردیم که شرح آن را از نظر خوانندگان میگذرانیم.

آقای مهندس‌مبصر بهرامی رئیس‌کارخانه

****

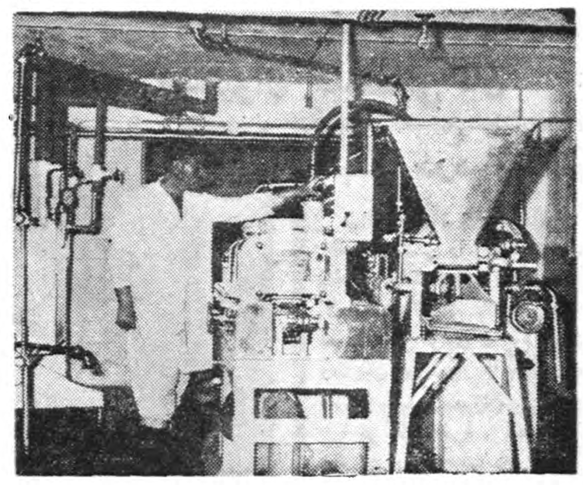

ماشین مخصوص بسته‌بندی وقالب زنی بستنی بطوراتوماتیك

****

معمول بوده صبح‌ها صدای بوق دوچرخه‌شیرفروش مشتری هاراازخواب بیدار میکرد، کدبانوی‌منزل ظرف‌شیرش رامیبرد واز بشگه‌ای که‌مرد شیرفروش روی ترك دوچرخه‌اش حمل میکرد پرکرده وآنقدر میجوشاند که مواد مفذی خودرا ازدست میداد بعداعضای خانواده توقع‌داشتند که‌بامصرف این مایع سفید رنك انرژی ونیروی محرکه کسب کنند!

این شیری بودکه بوسیله گاوداران باهزار نوع آلوده‌کنی تهیه میشد وهمین شیربود که سوداگران بستنی میکردند و پس توجه ودقت متخصصین‌کشاورزی اجتماعی پس‌از خوردن آن مسموم میشدند.

اصولا شیراز نظر پزشکی بعنوان یك غذای کامل معرفی شده وبهمین دلیل است که طفل‌ازروز تولدکه پستان مادررا می‌مکد تمام مواد غذائی مورد احتیاج خودرا ازین مایع حیات بخش اخذ می‌کند.

ازآوای نی‌لبك تا...

فکر کنید گاوهائی در مزارع وکشتزارهای کوهستانی بـه چرا مشغولند وآوای نی‌لبك چوپان در دل دشت وکوه طنین‌میاندازد .در یك چنین ساعات ودقایقی است که شیره نباتات تغییر شکل داده و بصورت غذای کامل درمی‌آید‌ولی درهمین حالت نیز ممکن است که حیوان دراثر خوردن گیاه‌مضری مسموم شده واستفاده از شیر آن نتیجه معکوس داشته باشد.

ودامپروری وبهداری ازهمین‌جـا لازم است.

واماکمی دقت ومراقبت

وقتی دقت ومراقبت بعمل آید و شیربدون دخالت دست طبق‌آخرین اسلوب مدرن‌علمی پاستوریزه

مرکز تولید بخارکارخانه (ده تن درساعت)

... واین طبیعت زیبا است‌که کامل‌ترین غذای حیاتی ازآن اخذ میشود

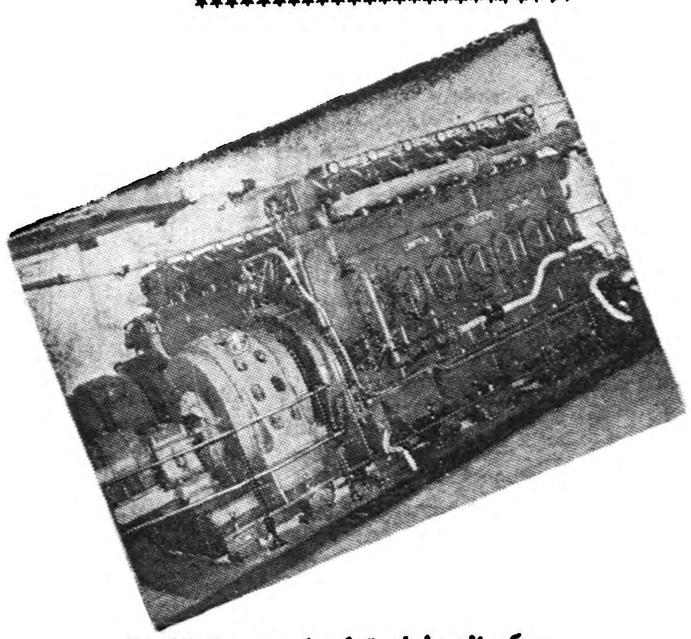

یکی ازدیزلهای تولید نیروی برق کارخانه

دستگاههای شستشوی بطری ماست وپرکردن شیشه

****

ذرات چربی درهمه قسمت‌های مایع یکنواخت پخش شده ومانع‌تشکیل قشرچربی روی ماست میگردد.

بعلاوه برای اینکه ماست بهتر تهیه شود مقدار شیرماست‌راتبخیر می‌کنند که‌پس‌از تبخیر سرد میشود.

پرکردن بطری‌های محتوی شیر وماست عینا شبیه است بدینطریق که‌بطری‌های خالی که‌بکارخانه عودت داده شد مدت ۲۰دقیقه بـا دستگاه اتوماتیك تحت‌اثر بخار و سوده وغیره شسته شده استرلیزه میگردد وبعد بطری های خالی پر شده ومارك وتاریخ مصرف شیریا ماست روی درب آن‌درج میشودو این ظروف درسبدهای سیمی جای میگیرند.

تااینجا کلیه اعمال بدون دخالت دست انجام میگیرد ،سپس سبد های حاوی ظروف بسته‌بندی‌شده ماست به‌گرمخانه منتقل میشودتا ماست باصطلاح ببندد بعد شیرو ماست بسردخانه میرود واز آنجا مستقیما توسط کامیونهای حمل ونقل توزیع میشود.

کره پاستوریزه

قسمت سوم شیر درون تانك ها خامه‌اش گرفته‌شده وتبدیل به‌کره میگردد وبرای این عمل یك‌ماشین اتوماتیك کار می‌کند که تقریبا همان عمل مشك‌هائی راکه‌سابق درقصبات ودهات معمول بود انجام میدهد.

کره‌ها قالب‌بندی شده ودرداخل کاغذهای بسته‌بندی بوسیله‌ماشین خودکار قرار میگیرد وهرسی‌قالب دریك قوطی مقوائی جای میگیرد وبانبار توزیع میرود دراین اعمال نیز دست دخالت ندارد.

بقیه درصفحه مقابل

****

خوانندگان عزیز اطلاع دارندکه مدتهاست فرآورده‌های کارخانه شیر پاستوریزه بمردم تهران عرضه میشود.

چون درامر تهیه محصولات این کارخانه کلیه اصول بهداشتی کاملا رعایت شده واز آخرین دستگاهها بطریقه علمی جهت تهیه وتوزیع فرآورده‌هاچه بمردم تهران ازطریق فروش وچه مقداری‌که مجانا به بیمارستانها توزیع میشود. ما اززندیك وضع‌کارخانه را بررسی‌کرده ومطالبی جالب برای اطلاع علاقمندان تنظیم نموده‌ایم. باشدکه راهنمای تهیه کنندگان و مصرف‌کنندگان شیر وفرآورده‌های آن گردد.

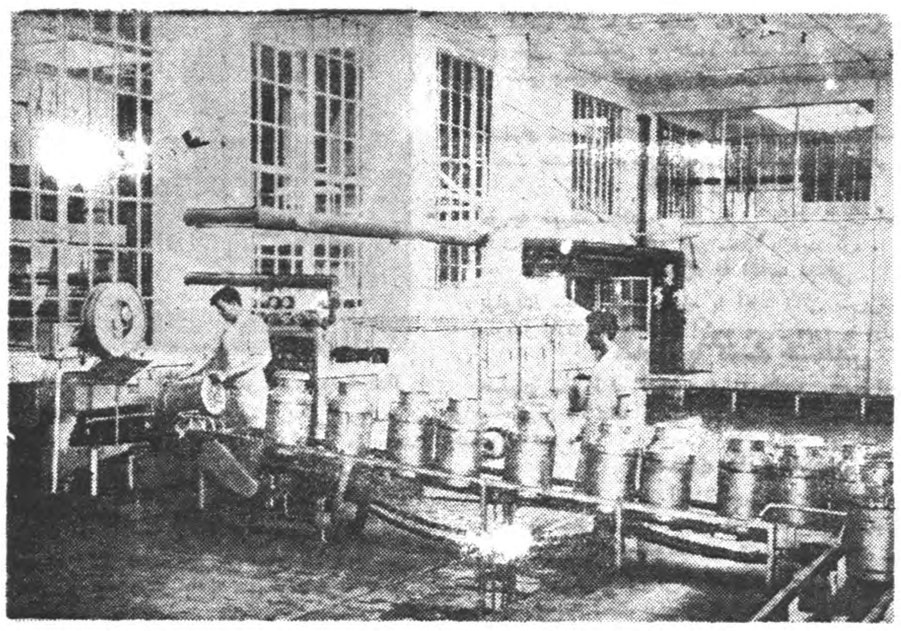

محل‌تحویل شیر بکارخانه ازطرف دامداریها واسترلیزه کردن بیدون (ظروف شیر) بطوراتوماتیك

****

وبالاخره بستنی پاستوریزه

درفصل تابستان برای تهیه بستنی بهشیر خامه اضافه میشود وشیرو خامه توام بااسانس‌های مختلف (ازقبیل وانیل یاتوت فرنگی) و شکر وغیره را مخلوط می‌نمایند و پس‌از پاستوریزه وهموژنیزه «یکنواخت کردن» سرد می‌کنند. باندازه‌ایکه قابل بسته‌بندی‌درلیوان یاپاکت محتوی بستنی باشد بعد درماشین قالبزنی قالب‌های بستنی جداشده وبسردخانه‌میرود ودرآنجا دراطاقی که ۲۰-درجه حرارت‌آنست مدت ۱۲ساعت نگهداری میشود. بعدکه سفت‌شد آماده توزیع میگردد.

شیرخشك بدون چربی

دراینجا نکته‌ای لازمست وآن اینکه درافواه عامه شایع شده‌بود که‌شیرپاستوریزه ازشیر خشك تهیه میشود !وقتیکه این موضوع رااز آقای مهندس بهرامی رئیس کارخانه سئوال کردم تعجب کرد وباخنده مخصوصی اظهار داشت: «ماخود از مازاد شیری که‌از گاو داران خریداری‌مینمائیم درکارخانه شیرخشك تولید می‌کنیم واصولا محلی برای استفاده از محصولات شیرخشك خارجی وجود ندارد. درهای این کارخانه بروی‌علاقمندان بازاست ومیتوانند این عمل رابرای العین مشاهده نمایند»

تامین آب وبرق مصرفی کارخانه

مثل اینکه شمه‌ای از آنچه‌ذهن خوانندگان علاقمند راروشن کند ذکر گردید حالا نوبت بازدید از قسمتهای فنی وامور مربوط به کارگران اینکارخانه است.

همانطور که‌دربالا اشاره شدبرای پاستوریزاسیون وتهیه شیر ومامت پاستوریزه بوسیله دستگاههای مختلف احتیاج به‌بخار وآب سرد جهت گرم خانه وسردخانه بوده برای تامین این منظور وهمچنین تامین برق مصرفی کارخانه دوموتور مولدبرق که قدرت هرکدام ۲۴۰ کیلووات است نصب گردیده و مشغول کار است سه‌دیك بخارنیز برای گرم کردن آب‌لوله‌هابمنظور استریل تانکها وشستشوی کف کارخانه ومصارف دیگر تعبیه‌شده است.

دیك‌های تولیدکننده آب سردو یخ نیز باآمونیاك کار می‌کنند.

اینراهم عرض کنم بطوریکه متخصص برق کارخانه میگفت موتورها روی پایه‌هائی قراردارند که‌لرزش را منتقل نمی‌نمایند.

سئوال کردم ظرفیت کارخانه چقدر است. گفتند.

ظرفیت کارخانه ۶تن میباشد و فعلا روزانه ۴۸تن شیر تحویل میگیریم.

درمورد آب مصرفی کارخانه پرسیدم اظهار داشتند دوچاه عمیق هریك بعمق متجاوز از۸۰متر حفر گردیده که‌آب کارخانه را تامین مینماید.

درآنجا زندگی می‌کنند واین‌منازل ازهرجهت مناسب ساخته شده‌است ضمنا اتوبوس ووسائط نقلیه‌دیگر جهت کارمندان وکارگران که‌در شهر مسکنی دارند درنظر گرفته شده وسرساعت آنهارابکارخانه رسانده وبمنزل مراجعت میدهند.

توجه به‌بهداشت کارگران و محوطه کارخانه

قبلا بخوانندگان عزیز یاد آور شدیم که‌اصولا پایه ومبنای کارخانه شیر پاستوریزه تهران براساس بهداشت ونظافت گذاشته شده است.

درمورد کارگران نیز این موضوع مدنظر است کلیه کارگران قبل ازکار وبعداز کار در حمام‌مخصوصی که‌جهت کارگران زن ومرد بطور جداگانه ساخته شده‌است‌استحمام مینمایند .بعدلباس مخصوص کار میپوشند .لباسهای کار نیز با ماشین‌های مدرن رختشوئی شسته میشود.

مسکن ووسیله ایاب وذهاب

هم‌اکنون تعدادی از کارگران وکارمندان که درکارخانه کار می‌کنند بمناسبت کار حساسی که دارند درخود کارخانه منازلی به آنهاداده شده که‌باخانواده خود

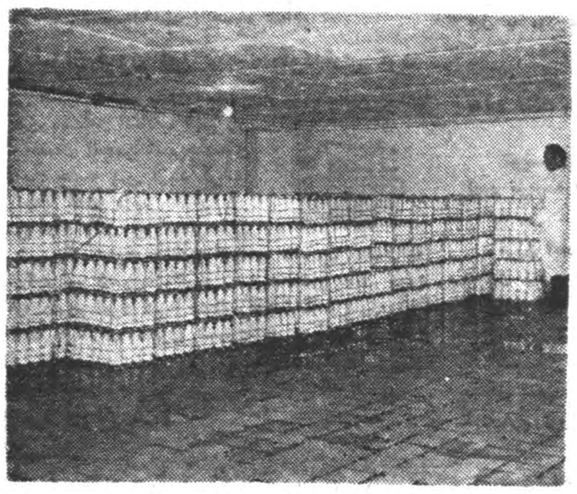

سردخانه برای نگهداری شیر

****

یك بانوی خیاط نیز امور خیاطی لباسهارا انجام میدهد. دریك‌چنین محیط کاری حتما باید رستوران‌و باشگاه نیز وجود داشته باشد ودر کارخانه شیر پاستوریزه نیز کانتین منظم ومجهزی است که برای صرف غذاواستراحت کارکنان کارخانه درنظر گرفته شده‌است.

درضمن گاراژ بزرگی درمحوطه کارخانه بوده که‌ماازآنهم دیدن نمودیم ولی جالب‌ترین برنامه‌بازدید ماکه ازنقطه‌نظر خوانندگان عزیز هم مهم‌خواهد بود نظافت کامل‌در کلیه قسمت‌های کارخانه وماشین آلات بود

ریاست کارخانه باکیست؟

ضمن بازدید از این کارخانه‌موفق شدم مصاحبه‌ای با رئیس کارخانه بعمل آورم که‌باین شرح‌میباشد

ریاست کارخانه راآقای‌مهندس مهدی مبصربهرامی بعهده‌دارند که چون دربروکسل ازیك‌مادرفرانسوی بدنیا آمده ودوره کودکی وجوانی خود رادر فرانسه وکشورهای‌اروپائی گذرانده اندزبان فرانسه را بهتر ازفارسی تکلم مینمایند وبهمین جهت برای اینکه من بتوانم کاملا مطالب ایشان رادرك کنم یکنفر مترجم بیانات ایشان رابازگو میکرد.

ابتدا من درمورد مسافرتشان به ایران سئوال کردم گفتند.

برای اثبات لیاقت افراد ایرانی

«طبق تشویقی که اعلیحضرت همایونی فرموده‌اند منهم مثل‌سایر ایرانیان مقیم خارج از کشور به ایران آمدم تاثابت کنم ایرانی لیاقت انجام وظیفه درراه ترقی کشورش رادارد وبه‌پیروی‌ازمنویات شاهانه آرزومندم خدمت بیشتری نصیبن عزیزم بنمایم»

چگونگی تاسیس کارخانه

بعداز تاریخچه تشکیل کارخانه وهدف اصلی آن سئوال شد وآقای مهندس بهرامی اظهار داشت.

«بموجب موافقت نامه‌ایکه بین دولت شاهنشاهی ایران باموسسه یونیسف وابسته به‌ملل متحدمبادله گردید از نظر تامین بهداشت عمومی قرار شد مبادرت بایجاد چنین کارخانه‌ای شود ،ماشین آلات این کارخانه راموسسه «یونی سف» به‌کودکان ایران اهداء نمود ودولت شاهنشاهی از محل اعتبارات سازمان برنامه کلیه‌مخارج

آقای مهندس بهرامی هنگامیکه درمورد دستگاه تهیه شیرخشك توضیحاتی میدهند

****

توزیع شیر رایگان

ازآقای مهندس بهرامی پرسیدم شما شیرمجانی توزیع می‌کنید؟

ایشان درپاسخ گفت:

«ازکلیه‌محصولی‌که مادر کارخانه‌تولید میکنیم ۱۵٪ بماخذمقدارشیرخریداری شده. (ماده‌خام) بطورکامل وخالص مجانا بکودکان ومردان ومادران بی‌بضاعت تحویل می‌دهیم وبرای تامین این ۱۵٪ که‌روزانه‌درحدود ۷۵۰۰لیترمیشودمامحصولات فرعی دیگری مانند ماست وکره وبستنی تهیه می‌کنیم واهالی کشور باید بدانند که ظرفیت کارخانه اجازه نمیدهد احتیاجات کامل آنها را ازنظر ماست وکره تامین کندبلکه کارخانه ناگزایر است که توازن انواع محصول رابه نسبت قدرت‌و ظرفیتش در نظر بگیرد.

توجه مصرف کنندگان

بعد خاطر نشان‌ساختند که حتما اینموضوع رادر روزنامه بنویسم که «مصرف‌کنندگان محصولات کارخانه شیرپاستوریزه نسبت‌بدو موضوع عطف توجه خاص مبذول دارند.

اول آنکه اطمینان داشته باشند که‌محصولات کارخانه بانهایت‌دقت در اصول بهداشتی تهیه میگردد و مربوطه آنرا برای ایجاد تمام این تاسیساتی که مشاهده مینمائید پرداخته‌است ومن از همان بدو شروع بکار از طرف سازمان برنامه ماموریت یافتم که‌باانجمن حمایت کودکان وموسسه یونیسف‌همکاری نموده ونسبت به‌نصب ماشین‌آلات کارخانه اقدام نمایم وحالیه این دستگاه عظیم که ملاحظه میکنید بوسیله افراد ایرانی نصب شده و مدت ۱۸ماه است که‌بدون‌یکساعت وقفه کار می‌کند .کارگران این کارخانه بانهایت صداقت‌وصمیمیت ووظیفه شناسی شبوروز کارمیکنند ومفتخرند که‌بهترین محصولات رابه‌مشتریان عرضه دارند»

هدف اصلی

بعد گفتند هدف‌اصلی کارخانه سود واستفاده نیست وفقط بمنظور تعمیم شیر مورد احتیاج کودکان و پیرمردان ودقت در بهداشت‌تهیه شیر جهت مصرف مردم تهران است.

دوم اینکه هنگام خرید فرآورده‌های کارخانه از مغازه‌ها توجه بیشتری بدرب بطری وتاریخی که‌روی آن قید شده بنمایند.

پرسیدم: آیا اعلیحضرت همایونی ازکارخانه بازدید فرموده‌اند؟اظهار داشتند.

اعتراض رئیس کارخانه

درتاریخ ۱۸دیماه ۱۳۳۶ که کارخانه با۱۸ تن شیر بهره‌برداری میشد مورد بازدید ملوکانه قرار گرفت وروی همین اصل من اعتراف میکنم که سرعت عمل درتاسیس وبهره‌برداری این‌کارخانه واینگونه موفقیتها مرهون آرامش وسکونی است که‌در اثر حسن تدبیر شاهنشاه بزرگ‌ایران درسراسر مملکت بوجود آمده‌است»

ظرفیت کارخانه ۶۰تن میباشد و فعلا روزانه ۴۸تن شیر تحویل میگیرد وبطوریکه آقای مهندس بهرامی میگفت چنانچه اهالی‌محترم پایتخت استقبال بیشتری نموده و به‌محصولات کارخانه توجه کنند روزبروز مصرف زیادتر شده وبه حداکثر ظرفیت یعنی ۶۰تن‌خواهد رسید.

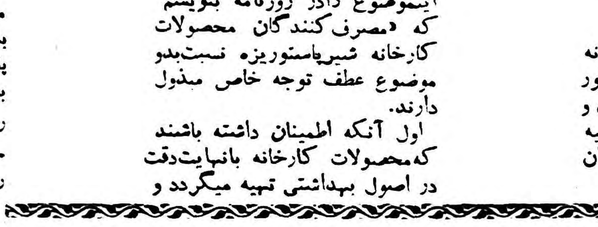

دستگاههای پاستوریزه کردن شیر- ماست- خامه

****

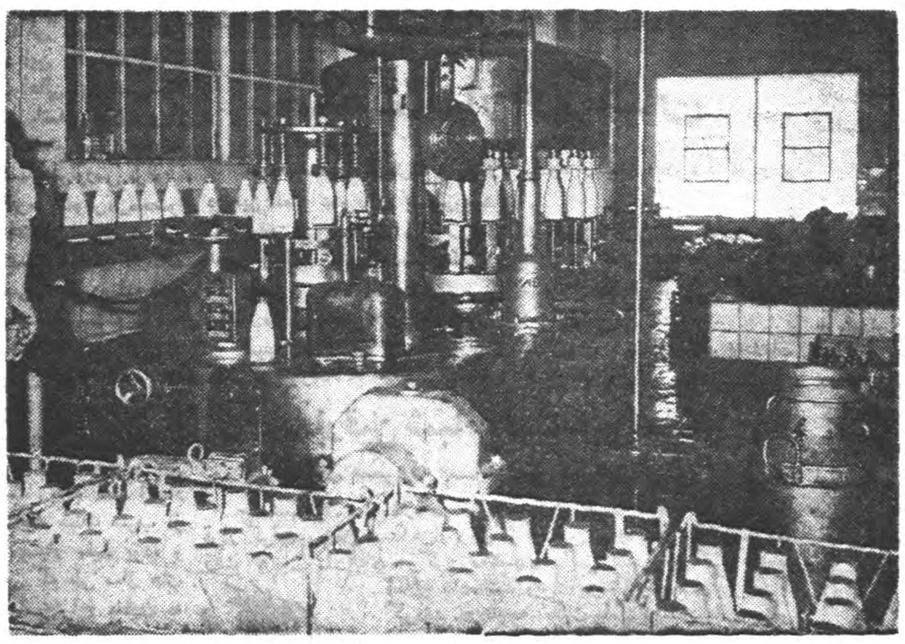

دستگاه بطری پرکنی اتوماتیك

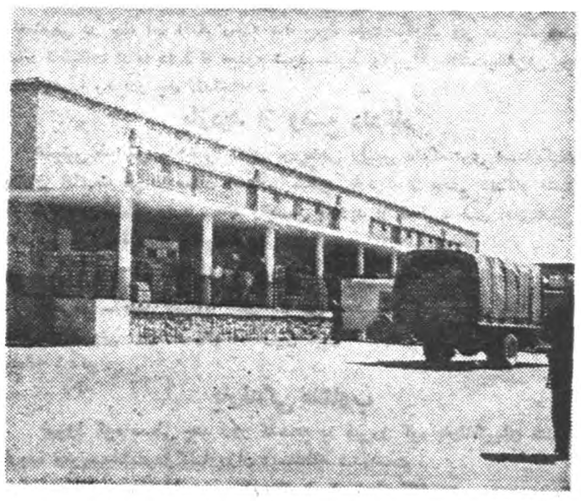

مرکز تحویل ظروف بکارخانه ازطرف لبنیات فروشیها

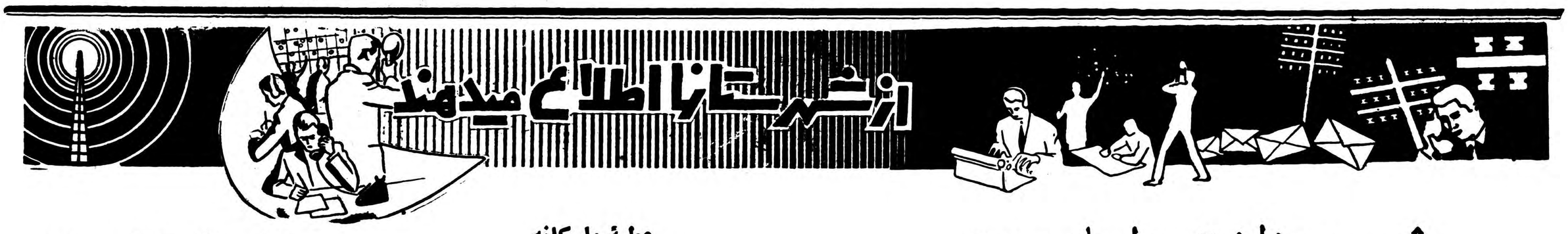

ثمره پرداخت وامهای صنعتی

۸۰۰ میلیون ریال وامهای بزرگ و کوچک صنعتی بکارخانجات و کارگاهها پرداخت شده

۷ کارخانه مختلف تاسیس گردیده و کارخانجات نساجی توسعه فراوان یافته

۲۷ میلیون ریال وام صنعتی به یکصد کارگاه کوچک پرداخت گردیده است

از اصفهان خبرنگار ما گزارش میدهد در نتیجه پرداخت وامهای بزرگ و کوچک صنعتی به صاحبان صنایع و متصدیان کارگاههای تولیدی استان اصفهان تغییرات محسوسی در وضع صنایع و تولید کارخانجات این منطقه رخ داده و علاوه برآن رفاه بیشتری برای کارکنان موسسات صنعتی فراهم گردیده است

پیشرفت کارخانجات نساجی

با پرداخت وامهای صنعتی به کارخانجات نساجی استان اصفهان ومراقبت ونظارتی که از طرف‌وزارت صنایع ومعادن برای موسسه این کارخانجات بعمل آمده تعداددوازده کارخانه نساجی «ریسندگی و بافندگی» توسعه یافته ویا تاسیس گردیده است با تاسیس وتوسعه این کارخانجات سالیانه جمعا در حدود یك میلیون و سیصد هزار بقچه‌نخ وچهل و هفت میلیون متر انواع‌پارچه نخی از قبیل چیت ، چلوار ، کدری، متقال و دبیت علاوه بر محصول‌سال های گذشته تهیه وبه بازار عرضه میشود. هم اکنون کارخانجات‌نساجی استان اصفهان سالیانه در حدود نهصد هزار بقچه نخ وسی و پنج میلیون متر پارچه تهیه می نمایند .

کارخانجات دیگر

علاوه بر پرداخت وام جهت تاسیس و توسعه کار خانجات‌نساجی دراین استان با اعتباری که از پرداخت وامهای صنعتی تهیه شده بود یك کارخانه سیمان به ظرفیت روزانه دویست تن سیمان تاسیس گردیده وتحولی دروضع ساختمان های این منطقه ایجاد شده است . تاسیس این کارخانه سیمان در پیشرفت ساختمان کارخانجات جدید التاسیس دیگر این استان نیزموثر بوده است .

ضمنا باپرداخت یك وام بزرك صنعتی مقدمات تاسیس یك کارخانه شیر پاستوریزه واسترلیزه بظرفیت روزانه ده هزار لیتر شیر فراهم گردیده است این کار خانه با پاستوریزه کردن ده هزار لیتر شیر در هشت ساعت کار یکهزار کیلو کره و ۱۵۰۰ کوزه ماست نیزتهیه خواهد کرد مقدمات ایجاد این کارخانه از هر جهت فراهم شده‌و ماشین آلات آن خریداری گردیده است با خریداری زمین جهت نصب ماشین آلات وتهیه قسمتی ازوسائل آن کارخانه شیر پاستوریزه‌اصفهان در سال جاری شروع بکار خواهد کرد .

کارخانه یخسازی

ایجاد کارخانه یخ سازی در شهرستان اصفهان نیز قدم دیگری است با استفاده از وامهای صنعتی در راه پیشرفت صنعت وبهداشت دراین شهرستان برداشته شده است ظرفیت این کارخانه ده‌تن‌یخ در ۸ ساعت کار می‌باشد و هم اکنون بهره برداری ازآن‌آغاز گردیده‌است باتوجه به آلودگی آب آشامیدنی اصفهان ایجاد این کارخانه ازنظر حفظ بهداشت اهالی این شهرستان بسیار مفید می باشد . علاوه برآن یك کارخانه سنك بری که روزانه ۲۴ مترمربع سنك تراورس مرغوب، ۸ مترمربع‌سنك‌مرمریت‌ومرمرمحصول دارد از محل اعتبار وامهای صنعتی شروع به کار نموده وچهار کارخانه تغلیظ سنك سرب که روزانه قادر به تهیه چهارصد تن سنك سرب پر عیار می باشد تاسیس گردیده است یکی ازاین چهار کار خانه هم اکنون آماده بهره برداری می باشد ومقدمات بهره برداری سه کارخانه تغلیظ سنك سرب نیز فراهم شده است . باید گفت ایجاد کارخانجات تغلیظ سنك سرب از نظر اقتصادی بسیار مفید بوده و سنگهای سربی که طی سال های گذشته ضمن استخراج معادن به دست آمده به علت کم عیار بودن قابل استفاده نبوده و رویهم انباشته شده است ولی هم اکنون با تاسیس این چهار کارخانه ،سنك نیز به کار گمارده شده‌اند . بابکار افتادن دیگر کارخانجاتی که‌ازمحل پرداخت وامهای صنعتی در دست ساختمان می باشد پیش بینی می شود در سال جاری هم دوهزار نفر کارگر دیگر مشغول کار شوند .

وامهای کوچك

تاسیس کارخانجات مزبور از محل پرداختهای وامهای بزرك صنعتی صورت گرفته وبه موازات اقداماتی که در باره توسعه ویا تاسیس کارخانجات بزرك انجام شده پیشرفت وبهبود وضع صنایع وکارخانجات کوچك تولیدی استان اصفهان نیز مورد توجه بوده است . اختصاص مبلغی بیش از بیست وهفت میلیون ریال وام‌صنعتی جهت‌یکصد کارگاه کوچك تولیدی که‌هفتاد کارگاه در سال گذشته ازآن استفاده کرده‌اند در ازدیاد ومرغوبیت محصول این کارگاهها اثر محسوسی داشته و اعزام اکیپهائی از کارشناسان متخصص در صنایع مختلف جهت رفع نقائص کارگاه ها در بهبود وضع و پیشرفت صنعت در استان اصفهان موثر بوده است خبرنگار ما اضافه می کند رویهمرفته در حدود هشتصد میلیون ریال وام صنعتی به کار خانجات وکارگاه های بزرك و کوچك این شهرستان اختصاص داده شده است .

۷۵هکتار کشت خشخاش
درارتفاعات پنجهزارمتری کشف شد

طی یکماهه اخیر مامورین ژاندارمری‌شهرضا موفق شده‌اند در کوهستانهای منطقه «بادنا» کهاز نواحی صعب العبور می باشد و فقط پیاده بااستفاده از وسائل کوهنوردی می توان به آن منطقه رفت ۵۹ قطعه کشت خشخاش بمساحتی بیش از ۷۵ هزارمتر مربع کشف کنند این مزارع کشت خشخاش درارتفاعات قله «دنا» که پنجهزار متر ارتفاع دارد قرار داشت ودر آن ارتفاعات صعب العبور به وسیله آب چشمه های کوهستانی مشروب می شد کشتکاران متخلف این مزارع ازاهالی دهات «خلیفه» «خضر» «ویلی» و«کمه» بودند که تحت تعقیب قرار گرفتند فعلا جستجوی مامورین برای کشف دیگر مزارع کشت خشخاش ادامه دارد و آقای سروان امامی‌فرمانده گروهان ژاندارمری شهرضا باتفاق مامورین به منطقه مزبور عزیمت کرده است .

عطیهٔ ملوکانه
طی چکی بوالدین سه‌قلوهای فوماتی داده شد

چندی قبل اطلاع داده شد بانو فاطمه همسر آقای رضا فدائی یکی از کشاورزان «عثماوندانی» فومنات که حامله بود دریکی ازبیمارستان های رشت‌سه قلو زائید اینك خبرنگا ما از فومنات گزارش می دهد شناسنامه سه قلوها که‌دو دختر ویك پسر بودند از حوزه سه آمار فومنات صادر شد وچون خانواده سه قلو ها چندان بضاعتی نداشتند ذات شاهانه مبلغ سی هزار ریال جهت کمك بوالدین سه قلو های فومناتی اعطا فرمودند چند روز قبل همچنانکه در عکس بالا دیده می شود عطیه ملوکانه طی چکی بوسیله رئیس بانك ملی فومنات به آقای رضا فدائی وبانو فاطمه داده شد .

پیشرفت امور فرهنگی قزوین
دبیرستان محمد قزوینی بساختمان جدیدی منتقل‌شد

اخیرا پس ازبازگشت آقای خردمند رئیس فرهنگ شهرستان قزوین از آمریکا فعالیت های دامنه‌داری در زمینه پیشرفت امور ورزشی این شهرستان انجام گرفته است .

از چندی پیش جلسهٔ شورای آموزشگاه های قزوین تشکیل شده و در مورد پیشرفت امور تعلیماتی و آموزشی دانش آموزان تصمیمات مفیدی گرفته میشود فعالیتهای فوق برنامه در کلیه آموزشگاه ها بنحو موثری پیشرفت میکند در حال حاضر در اغلب آموزشگاه ها چندین نشریه هنری و ورزشی منتشر میگردد .

برای تامین برق موردنیاز هنرستان صنعتی قزوین موتور برقی خریداری شده است که هم اکنون مهندسین مربوطه مشغول نصب آن میباشند .

دبیرستان محمد قزوینی اخیرا از محل سابق خود بساختمان جدید ومناسبی که از طرف‌سازمان برنامه‌دراختیار اداره‌فرهنگ گذاشته‌شده‌منتقل گردیده است.

ضمنا از طرف اداره فرهنگ قزوین برای تهیه و تکمیل وسائل سمعی و بصری آموزشگاه های این شهرستان اقدام میشود .

چند خبر خلاصه از شهرستانها

گاردن پارتی باشکوه

بندر عباس ـ از طرف هیئت مدیره جمعیت شیروخورشید بندرعباس گاردن پارتی باشکوهی با حضور آقای شاه حسینی فرماندار کل بنادر جنوب بنفع جمعیت شیروخورشید سرخ ترتیب داده‌شد .

کشف کشت خشخاش

اصفهان ـ در قریه «ده سرخ» از توابع فلاورجان اصفهان ٦ قطعه زمین زیر کشت خشخاش بوسیله مامورین ژاندارمری شخم زده شد .

بازدید وضع عمرانی

مورچه خورت ـ چندروز قبل رئیس حوزه عمران اصفهان وارد مورچه خورت شد واز وضع عمرانی این منطقه بازدید کرد .

مبارزه با آفات نباتی

پهلویدژ ـ یك اکیپ مبارزه با آفات نباتی بسرپرستی آقای کسروی به پهلویدژ وارد شد واعضای اکیپ پس‌از ورود مشغول کارگردیدند .

مبارزه با کشت خشخاش

اصفهان ـ در قراء «شاهرضا» و«دهاقان» و«صحرای‌ایجی‌برا آن» از توابع اصفهان ۳۵ قطعه کشت خشخاش بوسیله مامورین ژاندارمری کشف وشخم زده شد .

کنسرت دانش‌آموزان

رشت ـ از طرف دانش آموزان دبیرستان بوعلی سینا رشت کنسرت باشکوهی در سالن سینما سعدی این شهرستان ترتیب داده‌شد .

سقوط در چاه کارخانه

شهر ری ـ یکی از کارگران کارخانه آجر پزی «غرب» واقع در اسماعیل آباد شهر ری بنام محمد در چاه کارخانه افتاد وبراثر شدت جراحات وارده آنا جان سپرد .

تشکیل سازمان مقاومت ملی

کرج ـ چندروز قبل آقای سرهنك هاتفی بریاست سازمان مقاومت ملی کرج منصوب گردید ومشغول کار شد هم اکنون مقدمات تشکیل سازمان مقاومت ملی دراین شهرستان فراهم میشود .

یکسال بلاتکلیفی

مورچه خورت ـ یکی‌از آموزگاران دبستان نوبنیاد ومورچه خورت با وجود یکسال تدریس دراین دبستان هنوز رسما استخدام نشده است‌تقاضا دارند از طرف اداره فرهنگ استان جهت استخدام آموزگار مزبور اقدام شود

محو کشت خشخاش

اصفهان ـ اخیرا ٢٤ قطعه کشت خشخاش در قراء تابعه اصفهان‌بوسیله مامورین ژاندارمری کشف ونابود شده است .

تقاضای نصب تلفن خودکار

فیروز آباد ـ اهالی فیروز کوه تقاضا دارند از طرف مقامات مربوطه جهت ایجاد تلفن خودکار فیروز کوه به‌شیراز اقدام گردد .

تصمیمات ورزشی

مشهد ـ جلسه سازمان تربیت بدنی مشهد با حضور آقای استاندار تشکیل گردید ودر باره پیشرفت ورزش تصمیماتی گرفته شد .

شیوع سیاه سرفه

مورچه خورت ـ اخیرا بیماری سیاه سرفه بین کودکان ودانش‌آموزان مورچه خورت شیوع یافته‌است اهالی تقاضا دارند جهت مبارزه بااین بیماری اقدام فوری بعمل آید .

تقاضای اعزام رئیس دادگاه

فیروز آباد ـ چند ماه قبل رئیس دادگاه فیروز آباد منتقل گردید وتا کنون جهت تعیین جانشین مشارالیه اقدام‌نشده است .اهالی‌این منطقه که‌در بلاتکلیفی بسرمی‌برندتقاضادارندجهت اعزام رئیس دادگاه اقدام شود .

مراجعت نمود

مورچه خورت ـ آقای احمد حیدری پدر مرحوم هوشنك حیدری که جهت تعقیب پرونده قاتلین فرزند خود به‌تهران عزیمت کرده‌بود چندروز قبل به مورچه خورت بازگشت .

نتیجهٔ غفلت والدین

اصفهان ـ در بخش ۲اصفهان دختر سه‌ساله‌ای بنام مهری تفنك‌ساز بعلت غفلت والدین خود در آب افتاد وخفه شد .

تقدیر از فرماندار

تویسرگان ـ آقای عضدی فرماندارتویسرگان بمناسبت ابراز فعالیت در امور مربوطه از طرف وزارت کشور کتبا مورد تقدیر قرار گرفت .

بهبود وضع بهداشتی

مرزن آباد ـ بر اثر مساعی آقای دکتر سیدرضا پزشك رئیس بهداری «حسن کیف»مرکز بخش کلاردشت درامور بهداشتی این‌منطقه پیشرفتهای محسوسی حاصل شده است .

رسیدگی بوضع مربیان خانه‌داری

شهسوار ـ آقای دکتر فروزی رئیس اداره ترویج کشاورزی گیلان باتفاق خانم آق‌اولی کارمند وزارت کشاورزی جهت رسیدگی‌بوضع‌مربیان خانه‌داری‌وترویج روستائی وارد شهسوار شدند .

ورود اکیپ نقشه‌بردار

حسن‌کیاده ـ یك اکیپ نقشه برداری‌بسرپرستی آقای مهندس‌انصاری به‌حسن‌کیاده واردشده‌وازقسمت‌سردهنهٔ بندر حسن‌کیاده نقشه‌برداری‌کرد.

بازدید از ژاندارمری

فیروز کوه ـ چند روز قبل‌آقای سرگرد حشمتی فرمانده گروهان ژاندارمری دماوند جهت رسیدگی بوضع ژاندارمری فیروزکوه باینمنطقه واردشد وپس‌از رسیدگی بازگشت .

انتخاب شدند

گنبدکاوس ـ آقایان سروان هنرور ، نوری ،یمودی و عزیز قلی سیدی بعضویت هیئت مدیره شورای کشاورزی گنبدکاوس انتخاب‌گردیدند .

غفلت یا عمد

اصفهان ـ سه روز قبل خدیجه شیروانی ساکن بخش ۲ اصفهان‌بعلت نامعلومی در چاه آب افتاد وخفه شد چون علت سقوط وی در چاه معلوم نبود تحقیقات ادامه دارد تا معلوم شود سقوط وی‌براثر غفلت‌یالغزش بوده است‌یاعمدا ویرادر چاه انداخته‌اند .

بازدید از وضع دادگاه

عشتپر طوالش ـ اخیرا آقای نوربخش رئیس دادگستری استان‌گیلان باتفاق آقای‌محرمی دادستان استان بمنظور بازدید از وضع دادگاه هشتپر طوالش باین منطقه وارد شدند و ضمن بازدید از فعالیت های آقای‌نصیری دادرس دادگاه قدردانی نمودند .

اعزام مامورین نظام‌وظیفه

امیرکلا ـ طبق دستور آقای سرهنك حکیمی رئیس حوزه نظام وظیفه بابل مامورینی جهت اعزام مشمولین امیر کلا به نظام وظیفه وارد این منطقه شدند .

بارندگی متناوب

فیروز کوه ـ طی چند روز گذشته در فیروز کوه بارندگیهای متناوبی باریده وموجب‌خشنودی‌کشاورزان اینمنطقه شده‌است .

پرداخت بهای توتون توتونکاران

فومنات ـ آقای مهندس اعتمادی رئیس حوزه یکم خرید توتون بفومنات وارد شده ودستور پرداخت قسط اول ودوم بهای توتون توتونکاران‌فومنات وبخشهای تابعه‌را صادر نمود .

اتومبیلی بقعر دره سقوط کرد
دوکودك جان سپردند و چندنفر مجروح شدند

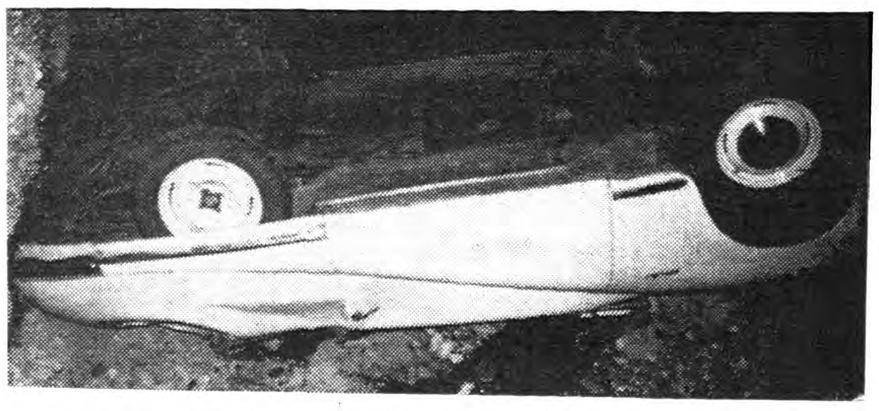

از مسجد سلیمان خبرنگارما گزارش میدهد چندروز قبل اتومبیل سواری متعلق به‌آقای«سی‌سخت زاده» کارمند شرکت نفت که چند نفر سرنشین داشت درجادهٔ مسجد سلیمان و «تمبی» بعلت‌سرعت زیاد واژگون شد و بقعر درهٔ سقوط کرد دراین واقعه دوفرزند آقای سی‌سخت‌زاده براثر شدت جراحات وارده آنا جان سپردند وسایر سرنشینان اتومبیل بسختی مجروح گردیدند جریان باطلاع مامورین ژاندارمری رسید و برای معالجه مجروحین ودفن جنازه ها اقدام شد. درعکس‌بالا اتومبیل مزبور در قعردره دیده میشود .

در تلاش انتخاب شهردار
شهردار منتخب نیزاز قبول این سمت خودداری کرد

چون آقای هاشمی شهردار شهرسنان سنندج از سمت خود استعفا کرده بود چند روز قبل بمنظور انتخاب شهردار جدید با حضور کلیه اعضای انجمن شهرجلسه‌ای تشکیل گردید در این جلسه پس ازمذاکرات لازم وتبادل نظرسرانجام آقای ناصر آزاد پور لیسانسیه حقوق ورئیس اداره‌اوقاف این شهرستان بااکثریت آرا بسمت شهردار جدید سنندج انتخاب شد ولی مشارالیه نیز پس از مختصر مطالعه ای که درباره امور شهر سنندج بعمل آورد از قبول این سمت خودداری نمود هم اکنون کفالت شهرداری این شهرستان بعهده آقای جواهری معاون شهرداری میباشد و هنوز شهردار جدیدی انتخاب نشده است .

کمك بمستمندان

طبق‌گزارش‌خبرنگار ماازسنندج از طرف جمعیت شیرو خورشید سرخ مرکز اعتباری بمبلغ‌دویست هزار ریال جهت کمك‌بمستمندان «باوه» ودهات‌اورامان ،لهون ازتوابع سنندج اختصاص داده شده است قرار است‌این‌مبلغ‌بوسیله نمایندگان استانداری وشیر وخورشیدسنندج بین مستمندان مزبور توزیع شود.

کشف جنازه

خبرنگار ما از کرگان می نویسد چند روز قبل مامورین پاسگاه ژاندارمری تقی آباد کرگان جنازه مرد مجهول الهویة ای راکه در نهر آبی افتاده بود کشف کردند . جسد که بکلی متلاشی شده‌بود پس‌از انجام تشریفات قانونی مدفون گردید و فعلا تحقیقات در باره کشف هویت مرد مزبور ادامه دارد

تهیه مقدمات

ازبیجارخبرنگارمامینویسدمقدمات نصب موتور جدید برق بیجارفراهم گردیده و محل نصب تیر های‌برق برای تشکیل شبکه برق تعیین شده است .

اهالی انتظار دارند هر چه زودتر با نصب موتور جدید برق ،روشنائی این شهرستان تامین گردد .

سرقت اتومبیل

خبرنگار ما از کاشان گزارش میدهد چند شب‌قبل اتومبیل‌جیپ آقای اکبری مدیر بنگاه دارائی افضل کاشان بسرقت رفت .سارق که‌بوسیله مامورین‌شهربانی تحت تعقیب قرار گرفته بود . جیپ‌رادر کنار خیابانی متوقف کرد و خود متواری شد .اینك برای‌دستگیری سارق فعالیت میشود

خلاصه اخبار خوزستان

مسجد سلیمان از طرف فرمانداری مسجد سلیمان اعلام شد که‌بزودی در این منطقه شهرداری تاسیس میشود .

آبادان طبق پیشنهاد سرپرست فرهنگ آبادان ، در اینشهر شورای‌عالی انجمن همکاری خانه و مدرسه تشکیل میشود .

دزفول ـ ازطرف ادارهٔ ترویج کشاورزی استان ، اکیپ مجهزی بمنظور مبارزه با ملخ دریائی بدزفول وارد شد .

بهبهان ـ عده‌ای از کدخدایان و کشاورزان بهبهان بعلت اختلافات ملکی در تلگرافخانه متحصن شدند .

سارقین شبانه دستگیر شدند
اموال مسروقه بصاحبانش مسترد گردید

چندشب قبل سه مغازه در خیابان پهلوی گنبد کاوس مورددستبرد قرار گرفت ومعادل صد هزار ریال از اجناس مغازه های مزبوربسرقت رفت جریان به آقای سرگرد معتضدی رئیس شهربانی گنبدکاوس اطلاع داده شد وبرای دستگیری سارقین اقدام گردید .در نتیجه فعالیت مامورین شهربانی دونفر از سارقین بنام اکبر بابلی وعلی بنا دستگیرشدند ولی یکی ازآنها بنام عباس خراسانی متواری‌شد. ضمنا اجناس مسروقه از منزل علی بنا کشف شد وطی صورتمجلسی تحویل صاحبانش گردید.

مرده‌ای که زنده‌شد!

مردی که طبق دفتر ثبت احوال مرك وی اعلام شده‌بود
معلوم گردید زنده است و دربندرگز مشغول کار است

چند روز قبل آقای فخرالدین طائفی از سمنان صادر گردیده‌است صادر گردیده است . بیچاره آقای طائفی یکی از جوانان پهلویدژ برای مشارالیه برای گرفتن رونوشت فخرالدین طائفی که‌از مرك !؟پدرش انجام کاری به رونوشت شناسنامه شناسنامه پدرش بسمنان عزیمت اطلاع نداشت سراسیمه خودرا به پدرش که زنده ودر بندرگز مشغول نمود ولی مامورین مربوطه بوی بندرگز که‌محل کار پدرش بود کار است احتیاج پیدا کرد چون اطلاع دادند که پدرت مرده واعلامیه رسانید ودر آنجا مشاهده کرد‌پدرش شناسنامه پدر آقای فخرالدین صحیح وسالم مشغول کار است ودر مرك او نیز طبق دفتر اداره آمار ارکان وجودش هیچگونه خللی راه نیافته است . خوشحال و خندان مجددا به سمنان باز گشت تا زنده بودن پدرش را بمامورین مربوطه اطلاع دهد و رونوشت شناسنامه ویرا برای انجام کار خود بگیرد ولی مامورین قبول نمی کردند که پدر آقای فخرالدین طائفی زنده‌باشد ومی گفتند طبق دفتر اداره آمار وثبت احوال پدر شما مرده واگر هم زنده باشد اشتباهی زنده است!

هر چند جوان مزبور اصرار کرد که پدرم زنده است کسی توجهی ننمود و سر انجام آقای فخرالدین طائفی به پهلویدژ باز گشت و از آنجا جریان را به پدرش اطلاع‌داد. بالاخره-با تهیه استشهاد از معتمدین محل و گواهی داد سرای گرگان پدر آقای فخرالدین طائفی زنده شد !! و رونوشت شناسنامه وی صادر گردید .

لوله‌کشی آب کاشان خاتمه یافت
درقراء حومه شهر موتور برق نصب شده است

آقای سپهرنیا

خبرنگارما از کاشان می‌نویسد طی مدتی که آقای سپهر نیابسمت فرماندار کاشان منصوب شده‌است فعالیتهای زیادی برای اصلاح و عمران این شهر و حومه آن‌انجام گرفته است .

یکی از اقدامات مهم اصلاحی لوله کشی آب کاشان بود که برای ساکنین این شهرستان‌ارزش حیاتی داشت و خوشبختانه بنحو احسن انجام گرفت ایجادرختشوی خانه و تاسیس چند کارخانه ریسندگی و بخشازی از جمله اقداماتیست که در زمان فرمانداری آقای سپهرنیا در کاشان انجام شده و در خور اهمیت میباشد. ضمنا براثر مساعی‌آقای فرماندار اخیرا درقریه «راوند» و«طاهرآباد» کاشان موتور برق نصب گردیده است .

مسائل روز

مماطله ژاپن

دولت باید تهدیدهای خودرا اجرا کند

اطلاعیه‌ئی که پریروز از طرف وزارت بازرگانی در باره مذاکرات ایران و ژاپن انتشار یافت نشان میدهد که پس از چند ماه مذاکره تجاری ایران وژاپن هنوز برای تعدیل تجارت دو کشور قدم موثری برداشته نشده ومقامات ژاپن هنوز در نظریات چند ماه قبل خود ایستادگی میکنند و فقط حاضر بخرید ده میلیون دلار جنس از ایران هستند وبعبارت دیگر هدف آنها این است که در مقابل هر چهاردلار جنسی که بایران صادرمیکنند یك دلار از ایران جنس خریداری کنند و این همان رویه‌ئی است که موجب اعتراض ایران و شروع مذاکرات ایران و ژاپن شد.

علت ادامه این مذاکرات و طولانی شدن آن که موجب ضرر هنگفتی برای تجار صادراتی ایران است چیست؟ وآیا نمیتوان مسئولیت این امررا متوجه مقامات بازرگانی کشور نمود؟ چرا ژاپنی ها در کشور های دیگر بفوریت ناچار به تسلیم هستند و سهمیه های قابل توجهی برای صادرات کشور های مشابه ایران در نظر میگیرند ولی در مقابل تقاضای حقه ایران که دربرابر هردو دلارواردات اقلا یك دلار جنس از ایران خریداری کنید تااین حد ایستادگی نمایند!

این مماطله بی‌علت نیست وشاید یك علت آن این است که تا حال دولت ایران تهدید های خودرا در مواقع لزوم عملی نکرده و همچنان مذاکره را ادامه داده است. نتیجه این وضع آنست که تهدید های ایران صورت «بلوف» - های تو خالی پیدا کرده و دست ما نزد دیگران باز شده است.

بموجب اخباری که ازجانب مقامات دولتی در چند ماهه اخیر منتشر شده قرار بوده است که تاقبل ازدهم فروردین (یعنی موعد انتشار لیست سهمیه واردات ژاپن) قرار داد ایران وژاپن امضاء شود تاصادرات ایران در لیست واردات ژاپن قرار گیرد و تجار ایرانی بتوانند جنس‌های صادراتی ایران را بموجب سهمیه بژاپن بفرستند ولی اینك بیش از یك ماه ازآن موعد گذشته و لیست وارداتی ژاپن (به نفع کشور های مشابه ایران ونه ایران) انتشار یافته وما هنوز در خم کوچه اول هستیم.

این جریان مسلما وضع مذاکرات آتی ایران وفرانسه را هم سست خواهد کرد. اگر دولت برای پیش بردن نظریات خود متوسل به تهدید میشود باید این تهدید ها را پس از خلف وعده و یا مماطله ومساهله دیگران اجرا کند تاارزش تهدید های دولت از میان نرود وبتوان مذاکرات بعدی را سهل وسریع به نتیجه رساند.

وضع مذاکرات ایران وژاپن فعلا بمرحله‌ئی رسیده است که باید فورا تهدید های وزارت بازرگانی اجرا شودو هرگونه تاخیر موجب ضرر هنگفت برای صادرات مملکت واقتصاد عمومی کشور خواهد شد.

مهدی بهره‌مند

حفر قنات درکویر

حفر - چهاررشته قنات درکویر گرمسار ادامه دارد وپیش بینی میشود که هرکدام این قنات ها در ثانیه ۴۰ الی ۷۰ لیتر آب بدهد امروز اطلاع حاصل شد که در جریان نقشه برداری هوائی که انجام شده یك مجرای خروج آب در قسمت جنوبی کویر گرمسار مشاهده شده واین امرمخارج کارهای آبیاری این منطقه را تااندازه زیادی کم میکند. آب این منابع برای آبیاری و زهکشی مورداستفاده قرار میگیرد.

نظر بانك سپه دربارهٔ رقابت بانکها برای استخدام

رقابت بانکها برای استخدام کارمندان بانکهای دیگر موجب افزایش هزینه زندگی میشود- سپرده‌های حسابجاری در بانك سپه افزایش یافته است- یك برابرونیم بر میزان حساب سودبخش افزوده شده

آخرین قسمت گزارش هیئت‌مدیره بانك سپه به مجمع عمومی سالیانه که هفته قبل تشکیل شد ذیلا بنظر خوانندگان عزیز میرسد.

اوضاع عمومی بانك نسبت بسال های قبل در هررشته پیشرفت های محسوسی حاصل نموده است.

سپرده های دیداری ومدت‌دار

حساب جاری اشخاص در آخرسال ۱۳۳۷ بالغ بر ۱،۸۲۵،،۷۴۲،۸۴۱ ریال بوده است وبا مقایسه با رقم حساب جاری در آخرسال قبل مبلغ ۹۲۰۴۶۹۹۲۱ر۸۰ ریال اضافه شده است یعنی بیش ازیك برابر برحساب جاری اشخاص علاوه شده و در واقع بمیزان اعتماد مردم نسبت ببانك افزوده شده است.

پیکر حساب سودبخش درآخرسال بالغ بر ۱۰۸ر۸۵۶ر۵۷۱ ریال بوده وبا مقایسه باارقام سال قبل درحدود یك برابرونیم اضافه شده است. بحساب مزبور طبق مقررات وشرائط مخصوصی ازقرار دوتا چهاردرصد سود پرداخته میشود واین خود بهترین وسیله ایست که مردم برای نگاهداشتن حسابهای پس اندازخود در بانك تشویق شوند. ضمنا بانك سپه برای دارندگان حساب جاری وسودبخش وسپرده ثابت جوائزی درنظر گرفته که از طریق قرعه کشی به آنها پرداخت میشود وبهترین وسیله‌ایست که مردم برای باز کردن حساب دربانك ترغیب شوند.

درآمد وهزینه بانك

جمع کل درآمد قبل از کسر هزینه واستهلاکات بالغ بر ۱۸۷۲۵۷۶۵۱ر۳۰ ریال و تقریبا پنجاه در صد نسبت بسال قبل علاوه شده است.

مخارج بانك نسبت بسال قبل افزایش پیدا نموده است وعلت آن توسعه امور بانك در هررشته و ایجاب استخدام کارمندان جدید است معذلك نسبت هزینه بانك بادرآمد کل که درسال قبل ۶۰ درصدبوده است به ۵۰ در صد تقلیل یافته و موضوعی که باید به استحضار مجمع عمومی برسد اینستکه عده ای از بانك های جدید درسال جاری تاسیس شده اند وبجای اینکه از اشخاص تحصیل کرده دعوت نموده وآنها را برای خدمت در موسسات خود آماده‌سازند باپرداخت حقوق بیشتری کارمندان سایر بانکها را تطمیع مینمایند واین رویه علاوه براینکه بدون جهت هزینه‌زندگی را در کشور بالا میبرد بانکهای فعلی را در مقابل مشکل بزرگی قرار میدهد امید است اولیای امور به این موضوع توجه داشته باشند و اقداماتی نمایند که بانکهای جدید التاسیس بدون موافقت بانکهای فعلی از استخدام کارمندان آنها خودداری نمایند تا بین این قبیل موسسات اقتصادی همکاری و هم‌آهنگی اطمینان بخشی وجودداشته باشد.

استهلاکات

جمع کل استهلاکات بانك درحدود ۳۳ میلیون ریال بوده است که در حدود ۱۲ میلیون ونیم آن مربوط به اثاثیه و ۲۰ میلیون ونیم آن مربوط به ابنیه میباشد.

سیاست بانك دائر به اینکه برای کلیه شعب ساختمانهای ملکی داشته باشد تعقیب میشود ونظر بانك همیشه این بوده است که آسایش وراحتی خیال کارمندان خودرا ازلحاظ داشتن مسکن فراهم نماید وامید است در این قسمت توفیق بیشتری حاصل شود -خوشبختانه درسال جاری مقدار چهارصد وپنجاه هزارمترزمین در تهران پارس برای کارمندان از محل حساب بازنشستگی آنها خریداری شده وامید است بابرنامه صحیحی تعدادی خانه مطابق احتیاجات بوجود آید و بطور استهلاکی با اقساط طویل‌المدت در اختیار کارمندان گذارده‌شود.

معاملات بانك

جمع معاملات بانك از ۱،۱۰۲،۸۰۹،۳۰۲ به ۲،۰۱۴،۷۹۹،۱۹۶ ریال افزایش یافته وتقریبا میزان معاملات دو برابر شده است -معاملات ارزی بانك سپه بطور قابل ملاحظه ای توسعه یافته وبرای انجام معاملات صادراتی ووارداتی با بانك های کشور های دیگر ارتباط پیدانموده است.

در خاتمه امید است درسایه توجهات اعلیحضرت همایونی ریاست عالیه بانك وراهنمائی شورایعالی و هیئت نظارت، کارکنان این موسسه در انجام خدمات خود بتوانند برای بهبود اوضاع اقتصادی کشور نیز بیش از پیش موفق و کامیاب شوند.

اطلاعات اقتصادی

بازار نفت هنوز استقرار نیافته است

احتمال میرود که قیمت نفت بازهم تنزل پیدا کند- تنزل نفت ونزوئلا

فانیانشال تایمز-مینویسد: باتنزل بهای نفت‌خام شرکت شل ونزوئلا معلوم میشود که‌هنوز قیمت نفت‌در بازار بین‌المللی استقرار پیدا نکرده است. در ظرف چندماه اخیربهای نفت دربازار داخلی آمریکا کم و زیاد شده است ولی تنزل قیمت‌نفت یکی از کشورهای مهم صادرکننده موجب شده که احتمال کاهش‌مجدد بهای نفت خاورمیانه مورد بحث‌قرار گیرد وممکن است شرکتهای‌دیگر از-شرکت نفت شل ونزوئلا تبعیت نمایند ودر نتیجه بهای فعلی نفت‌خام تغییر پیدا خواهد کرد ونیز برتری نفت خاورمیانه دربازار اروپاتااندازه‌ای از بین میرود.

اگر سیاست صادرکنندگان نفت خام خاورمیانه براساس رقابت‌بانفت خامی که‌از سایر کشور هابه‌سواحل شرقی آمریکا میرسد استوار باشد دراین صورت تقلیل بهای نفت‌خلیج فارس حتمی است وهمچنین عواملی که‌موجب تنزل بهای نفت خام‌آمریکا وونزوئلا وخاورمیانه شده است هنوز بهای نفت‌خام و نزوئلا راتحت فشار قرارمیدهد. از آنجائیکه‌میدان رقابت چندان وسیع‌نیست قیمت‌نفت خاورمیانه بسته به‌تخفیف صاحبان پالایشگاه ها میباشد و چنانچه‌این تخفیف کافی بوده وبازار نفت‌تصفیه شده محکم باشد احتیاجی به‌تغییر قیمت نفت خام خلیج فارس نخواهد بود واز طرف دیگر فعالیت صناعت نفت آمریکا افزایش یافته واین مطلب میرساند که تقاضای نفت افزایش پیداکرده است‌وبدین‌ترتیب انتظار میرود که‌امسال وضع بازار محصولات نفت استحکام پیداکرده ودر نتیجه فشار وارده بربهای نفت خام کاسته شود.

ترقی مظنه کاهو

امروز بیش ازروز های گذشته تره‌بار بتهران حمل شد

امروز بازار تره‌بار رونق داشت و تره‌بار بیش از روزهای گذشته بطهران حمل گردید. مظنه کاهو چون محصول آن روباتمام است نسبت بروز های گذشته ترقی نمود.

امروز گوجه سبز درختی و خیار و کدو خوب بفروش میرفت وزمینه آن دربازار خوب بود. مظنه تره‌بار دربازار عمده فروشی بشرح زیر بود:

خیار دانه‌ای ۲ر۵۰ ریال گوجه‌فرنگی بندر عباس کیلوئی ۱۰ تا ۳۰ ریال گوجه فرنگی خرمشهر کیلوئی ۵۰ تا ۶۰ ریال سیب لبنانی ۴۰ تا ۶۰ ریال کدودانه‌ای ۱ر۵۰ تا ۳ ریال نخود سبز مازندران ۸ تا ۱۰ ریال ورامینی ۱۲ تا ۱۵ ریال پیاز ۶ تا ۹ ریال.

سیب‌زمینی ۳ تا ۴ ریال بادمجان صدعدد ۱۵۰ تا ۱۶۰ ریال ریواس ۶ تا ۷ ریال کاهو بابل کیلوئی ۶ تا ۹ ریال. ساری ۱۰ تا ۱۲ ریال موز دانه‌ای ۳ تا ۴ ریال پرتقال مازندرانی صندوقی ۴۰۰ تا ۶۰۰ ریال لبنانی ۶۰۰ تا ۸۰۰ ریال باقلا کاشان ۳ تا ۴ ریال گوجه سبز درختی کیلوئی ۱۲ الی ۱۵ ریال

بازاروقوهٔ خریدجدید

نیل فرانسوی کمیاب شده ولی مقداری بگمرك رسیده که مرخص میشود

بازار تهران امروز وضع عادی داشت روزگذشته هم‌بازار درحال نیم‌تعطیل بود زیرا بانکها وادارات که‌یکی از مراجعین بزرك بازار محسوب میشوند تعطیل بودند گزارش بانك ملی حاکی است که درآخر ماه اسفند مبلغ ۵۰ میلیون تومان برمیزان‌اسکناس‌منتشره اضافه شده قسمتی ازاین‌پول صرف امور تولیدی شده‌وقسمتی نیزدرایام عید بوسیله پرداخت دولت بابت اضافات وحقوق بطورمستقیم وارد بازار تهران شد وموجب گردش و فعالیت شدید معاملات خرده فروشی وبالنتیجه خریدهای عمده گردید. بهمین علت درایام عید قوه خریدمردم بالا رفت وقیمت هانیز ترقی کرد اما پول مزبور هم اکنون دردست تجار وارداتی‌درجه یك‌می‌باشد که‌بابت‌بدهی ها وپرداخت سفته‌ها مورد استفاده واقع‌می‌شودبازار نیل‌دراین هفته‌وضع عادی داشت و فقط نیل فرانسوی کمیاب شدو قیمت آن‌جعبه‌ای ۱۱۸۰۰ ریال می‌باشد. مقداری ازاین نیل بگمرك رسیده‌که درظرف امروز وفردا مرخص میشود. نیل آلمانی وضع بهتری داردوقیمت آن جعبه‌ای ۱۱۸۰۰ ریال سویسی ۱۲۸۰۰ ریال ولندنی ۱۱۲۰۰ ریال می‌باشد.

مناقصه‌ها ومزایده‌های دولتی

*اداره کل کارپردازی وزارت‌پست و تلگراف و تلفن ده دستگاه‌وسایل اندازه گیری ویازده قلم ابزارکار ووسایل بهره‌برداری تا ۳۸ر۳ر۱۵

*بنگاه توسعه ماشینهای کشاورزی سازمان برنامه خرید ماشین آلات مورد احتیاج تعمیرگاه ها را تا ۳۸ر۲ر۲۱.

تاسیس شرکت پیمانکاری باسرمایه ۱۳ میلیون ریال

یك شرکت صادرات صمغ‌کتیرا منحل گردید ویك شرکت بقیه سرمایه تعهدی خودرا پرداخت

شرکتهائیکه جدیدا تاسیس یافته عبارتند ازشرکت کولار که بمنظور انجام امورپیمانکاری راه وساختمان‌و تاسیسات صنعتی وکارخانجات وهر گونه معاملات مجاز بازرگانی اعم از صادرات و واردات تشکیل یافته سرمایه این شرکت مبلغ سیزده میلیون وپانصدهزارریال بمدت‌نامحدود است ومدیریت شرکت بعهده آقایان منوچهر کلبادی دکتر مهندس‌محمد بریمانی‌و دکترمهندس نصراله‌جالیز پسروفخرالدین سادات میررمضانی می‌باشد. شرکت جدیدالتاسیس دیگر موسوم به شرکت روکار بامسئولیت محدوداست. که‌برای تزئینات ساختمان‌ها وانجام امور بازرگانی مربوط بآنها تشکیل یافته سرمایه این شرکت مبلغ‌دویست هزار ریال بمدت پنج سال است و مدیریت شرکت بعهده آقایان مجید وزیری همدانی و منوچهر قزوینی می‌باشد.

درشرکت سهامی‌ایران کرم یك‌سوم ازدوسوم سرمایه تعهدی که مبلغ نهصدهزار ریال است‌پرداخت شده‌و درمقابل شرکت سهامی صادرات‌کتیرا وصمغ‌پارس -تهران منحل وآقای‌هادی منصوری بسمت مدیر تصفیه شرکت تعین گردید.

تره بار حمل‌ونقل را رونق میدهد

فعلا بازار حمل‌ونقل چندان رونقی ندارد

بازار حمل ونقل چندان رونقی ندارد ولی‌امید میرود بابدست آمدن تره‌بارو حمل آن بطهران رونق پیدا نماید. مظنه حمل‌ونقل بشرح زیرمی‌باشد.

تهران‌به‌تبریز تنی ۴۰۰ریال‌بالعکس ۹۵۰ ریال تهران برضائیه ۸۵۰ریال بالعکس بارموجود نیست. تهران بخوی ۸۰۰ ریال. بالعکس ۹۰۰ ریال تهران بشاهپور ۸۰۰ ریال. بالعکس ۹۰۰ریال. تهران‌بمرند ۸۰۰ ریال بالعکس ۹۵۰ ریال. تهران بخرمشهر ۲۵۰تا۴۰۰ ریال. بالعکس ۱۳۵۰ تا ۱۵۰۰ریال تهران باهواز ۲۵۰ ریال. بالعکس ۱۲۰۰ تا ۱۳۵۰ ریال. تهران بشاهی ۴۰۰ریال بالعکس ۵۵۰ریال تهران ببابل ۴۰۰ ریال بالعکس ۵۵۰ ریال. تهران‌ساری ۴۵۰ ریال. بالعکس ۶۰۰ریال. تهران گنبد ۶۵۰ ریال بالعکس ۶۰۰ریال. تهران بندر شاه ۶۰۰ ریال بالعکس ۷۰۰ ریال تهران بهشهر ۵۵۰ریال. بالعکس ۶۰۰ ریال. تهران مشهد ۸۵۰ تا ۹۰۰ریال بالعکس ۶۰۰ ریال تهران بسبزوار ۵۰۰ریال بالعکس ۴۵۰ریال تهران قوچان ۹۰۰ ریال بالعکس ۶۰۰ ریال ببجنورد ۹۰۰ریال بالعکس ۶۰۰ریال تهران به‌تربت‌حیدریه ۱۰۰۰ ریال بالعکس ۷۰۰ ریال.

رقابت شدید چین کمونیست دربازارمنسوجات نخی

چین‌کمونیست باافزایش تولید پنبه ومنسوجات نخی کوشش دارد رقبای خودرا در دنیای آزاد شکست دهد

واشنگتن -یونایتدپرس - دیروز وزارت کشاورزی آمریکا اعلام داشت که‌صادرات‌منسوجات نخی ونخ پنبه‌از چین کمونیست درسالهای ۱۹۵۳ر۵۷ هشت برابر شده ودرسال ۱۹۵۸ معادل ۴۵۰ر۰۰۰ر۰۰۰ یاردبوده‌است. قسمت اعظم صادرات‌چین کمونیست به‌کشورهای جنوب شرقی صادر شده ولی هم اکنون منسوجات چنین دربازار های اروپا وآفریقا رخنه کرده‌است. بکشورهای کاناداونیکاراگوانیز کالاهائی صادر شده است.

وزارت کشاورزی آمریکا اضافه‌کرد که‌تولید پنبه خام درسال ۱۹۵۸ در چین کمونیست معادل ۹ر۰۰۰ر۰۰۰ عدل بوده در صورتیکه معدل تولید پنبه درسال های ۱۹۳۴ر۳۸ سالیانه بیش از ۳ر۱۰۰ر۰۰۰ عدل بوده است.

منظور از چین کمونیست در افزایش صادرات منسوجات نخی خود به‌دنیای آزاد شکست دادن رقبای کشورهای آزاد است.

واشنگتن -یونایتدپرس - دیروز اداره لاستیك طبیعی آمریکا پیش بینی کردکه‌درسال جاری‌دولت آمریکا معادل ۵۲۵ر۰۰۰ تن لاستیك طبیعی خریداری خواهد کرد آمریکا سال گذشته معادل ۴۸۰ر۰۰۰ تن ازاین نوع لاستیك خریده بود. درسه‌ماه اول سال جاری‌مصرف لاستیك‌خام‌درآمریکا ۱۴۹ر۴۱۸ تن بود ودرسال گذشته معادل ۱۱۷ر۴۹۹ تن افزایش مصرف لاستیك دراتومبیلهای سنگین باری موجب افزایش مصرف لاستیك‌شده است.

کارآموزی دانشجویان دامپزشکی

۴۸ نفر ازدانشجویان دامپزشکی در موسسه بررسیهای اصلاح نژاد و بهبود شیربنگاه دامپروری مشغول کار آموزی‌شده‌اند.

دراین موسسه طرز اسپرم‌گیری از گاو و آماده کردن اسپرم جهت تلقیح مصنوعی نیز بدانشجویان آموخته میشود.

صاحبان ساختمان خوشحالند

زیرا فقط میلانیان است که باکشف مواد شیمیائی که تحت‌شماره ۲۱۷۴ در اداره اختراعات به ثبت رسیده وموتور های مخصوص وشش سال تجربه در ساختمانهای تهران کثیف ترین موزائیك وسنگها را تمیز وشفاف مینماید پس اگر موزائیکهای ساختمان شما کثیف شده نگران نباشید به تلفنهای شماره ۳۴۹۸۴و۶۹۷۹۳یا۶۹۰۵۸ اطلاع‌دهید.

آ-۳۲۶۹ ۱-۲

آگهی مجمع عمومی عادی

مجمع عمومی عادی سالیانه شرکت سهامی برق دامغان درتاریخ دوشنبه ۱۳۳۸ر۳ر۳۱ ساعت چهار بعداز ظهر دردفتر شرکت واقع در فلکه دامغان تشکیل میگردد ازآقایان سهامداران شرکت دعوت و تقاضا میشود درجلسه مزبور حضور بهمرسانیده ویانماینده خودرا کتبا معرفی فرمایند.

دستور جلسه

۱- استماع گزارش هیئت مدیره وبازرسان
۲- تصویب عملیات حسابداری سال ۱۳۳۷
۳- انتخاب اعضای هیئت مدیره‌وبازرسان
۴- شور ورای در امور جاری وآتی شرکت.

مدیر شرکت سهامی برق دامغان- عالمی

آ-۳۹۵۸

ساعات کار بانك رهنی ایران

ساعات کار بانك رهنی ایران از روز پنجشنبه شانزدهم اردیبهشت ۱۳۳۸ تااول مهرماه ۱۳۳۸ برای ارباب رجوع بشرح‌زیر خواهدبود: ایام‌هفته‌باستثنای‌تعطیلات‌رسمی از ساعت وربع‌صبح‌تاساعت ۱۲ (ظهر) ۷وربع‌صبح تاساعت ۱۲(ظهر) ونیم.

بانك‌رهنی‌ایران

آ-۱۹۱۸ ۱-۲

مسافرت سرپرست دام کشور

دیروز صبح آقای سرلشکرایزدپناه سرپرست امور دام کشور برای بازدید امور دام درمناطق شمال به بندر پهلوی عزیمت کرد.

توسعه‌استفاده‌بیشتر ازمراتع برای‌بهبود وضع دامداری موضوعی است که در مسافرت ده‌روزه آقای سرلشکر ایزدپناه بشمال مورد مطالعه وی قرار خواهدگرفت و نتایج این تصمیمات نیز بمرحله اجرا گذارده خواهدشد.

CRESCENT LINE

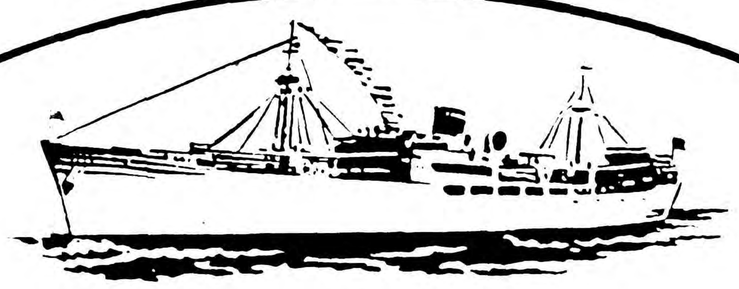

کمپانی کشتیرانی (کرسنت لاین) امریکا

سرویس‌جدید ومستقیم خرمشهر-نیویورك

بوسیله کشتی:

آنتونیاتار ابرجیا ONIA TARABOCCHIA

ازپانزده ماه مه مطابق با ۲۴ اردیبهشت بارگیری نموده وروز آخرماه مه (...)

خرمشهررا مستقیما بمقصدنیویورك NEWYORK ترك مینماید

نمایندگی کل در ایران

بازرگانی حاجی سیدحسن احمدزاده وپسران -خرمشهر-قسمت کشتی رانی

شعبه: تهران-خیابان شاهرضا-مقابل لاله‌زارنو کاشی شماره ۶۴۸

تلفن ۴۵۷۹۲-۶۹۳۴۲-۲۰۴۳۷

سازمان فاکویا

آ-۳۹۸۴

بهلر

BÖHLER DRILL RODS & BITS
BÖHLER PNEUMATIC
BÖHLER ELECTRODES
BÖHLER WIRE ROPES

خیابان‌خیام- شمال پارك شهر

تلفن ۳۰۴۵۷۱-۳۰۴۵۷۲-۳۰۴۵۷۳

شرکت سهامی خشکه و فولاد تهران

آ-۱۹۹۴ ۱-۳

در راه حفظ آثار ملی ایران

بزودی نادر درخانه ابدی خود همراه باسربازان خویش جلوه‌گر میشود ـ ساختمان بنای یادبود خیام امسال انجام می‌پذیرد ـ بنای آرامگاه عطار تکمیل میشود ـ نقشه های مقبره کمال‌الملك در دست تهیه است

امروز گزارش اقدامات یکسال گذشته انجمن آثار ملی بامضای آقایان علاء وزیر دربارشاهنشاهی و رئیس هیئت مؤسسین انجمن و تیمسار سپهبد آق‌اولی رئیس هیئت‌مدیره باداره روزنامه واصل گردید که بتدریج از نظر خوانندگان خواهد گذشت .

حسین قدوسی دبیر انجمن آثار ملی خراسان ـ کتاب مزبور پس‌از تهیه از طرف انجمن آثار ملی خراسان چاپ وبنام آن‌انجمن‌درموقع انجام‌مراسم گشایش آرامگاه نادر شاه توزیع خواهد گردید وهزینه تهیه وچاپ آن در ردیف سایر هزینه های انجمن آثار ملی مرکزی منظور میشود .

۶ـقرار داد تهیه نسخه جهانگشای نادری با حواشی وذیل وفهرست های لازم با آقای سید عبدالله انوار طبق قرار داد های منعقده کلیه کتب نامبرده پیش از پایان سال ۱۳۳۸ توسط آقایان دانشمندان فوق برای چاپ تسلیم انجمن خواهد شد

بنای یادبود خیام

در ماههای آخرسال ۱۳۳۷ قراردادی راجع به‌تهیه نقشه های مربوط به بنای یادبود خیام بسته شد وقرار داد دیگری برای اجرای ساختمان مذکور منعقد گردید در حال حاضر کود برداری این بنادر دست عمل می‌باشد وطبق برنامه باید ساختمان آن درسال ۱۳۳۸ انجام پذیرد .

تکمیل بنای عطار

در اواخر سال ۱۳۳۷ ترتیب تکمیل بنای ساختمان‌عطارداده‌شدبعده ازکاشی کارها از مشهد بمحل آرامگاه مذکور اعزام شده‌اند ومشغول تهیه کاشی‌ها جهت نمای خارجی بدنه آرامگاه می باشند سنك لازم نیز جهت جرز هاو کتیبه ها واز اره های داخل وخارج آن درمشهد تهیه شده ومشغول‌حمل آن به‌آرامگاه هستند در حال حاضر خاك برداری وتسطیح کف محوطه آرامگاه عطار شروع شده است ـ کارهای تزئینی وتکمیل آرامگاه‌عطار در ردیف سایر تعمیرات واصلاحات ابنیه تاریخی خراسان بااستفاده از همکاری ادارات کل باستانشناسی و فرهنگ خراسان توسط آقای ملمی مدیر ابنیه تاریخی انجام میگیرد و امور تعمیر واصلاح آرامگاه عطاربر طبق برنامه تنظیمی باگرتیبی پنجو رضایت بخش پیشرفت می‌نماید درنظر است سنك مزار شایسته از مرمرهای خراسان یاسنك مناسب دیگر نیز برمرقد حکیم که فاقد آنست نصب شود .

مقبره کمال‌الملك

نقشه های مربوط بمقبره کمال‌الملك در دست تهیه است که بمحض‌آماده بودن دستور اجرای آن بمقاطعه کار داده خواهد شد .

آرامگاه نادر

الف ـ کارهای ساختمانی آرامگاه‌نادر

(۱) پی‌سازی بنای اصلی ونصب سنگهای دیواره تا کرسی بنا در سال ۱۳۳۶ انجام شده بود در سال ۱۳۳۷ تتمه کار های ساختمانی بنای اصلی که شامل قسمت های مقبره و تالار بزرك وتالار کوچك موزه های آرامگاه باشد از دیواره های اطراف وسقف های آن انجام گردیده ودر تاریخ این گزارش مشغول نصب سنگهای داخلی بدنه مقبره وموزه‌ها می‌باشند که منتهی تا یکماه دیگر کلیه کار های بنای اصلی انجام و خاتمه خواهد یافت .

(۲) کار های مقدماتی برج پایه مجسمه درسال ۱۳۳۶ انجام شده بود ودر سال ۱۳۳۷ ساختمان آن تا ارتفاع لازم زیر مجسمه بکلی خاتمه یافته‌است آماده میباشد که بمحض‌رسیدن مجسمه‌های گروپ‌نادرروی آن‌نصب گردد از کار های مربوط بمحوطه تاکنون پی‌سازی سه بدنه از دیوار محوطه انجام گرفته است وکلیه نرده چهار سمت باغ آرامگاه نیز در تهران ساخته شده واینك مشغول نصب سنگهای گرانیت پائین‌دیوار محوطه در قسمت زیر محل نرده های فلزی می‌باشند .

فرهنگی

ب ـ ساخت مجسمه های گروپ نادرشاه

آقای استاد ابوالحسن صدیقی از اواخر سال ۱۳۳۶ برای‌انجام ماموریت خود برم رفته وطبق گزارشهای رسیده ماکت مربوط بمجسمه سوار نادر را تهیه نموده وجهت انجام برنز ریزی آنرا طبق قرار داد بکارخانه برونی داده وقرار داد کارخانه برونی نیزدر سال ۱۳۳۷ بانظر مشورتی آقای‌سفیر کبیر شاهنشاهی ایران در ایتالیا و بانظر فنی استاد صدیقی منعقد وقسط اول آن‌بکارخانه‌برونی پرداخت‌گردیده است .اینك استاد صدیقی مشغول تهیه ماکت های سه مجسمه سرباز اطراف مجسمه سواره نادرشاه می باشد وروی قرائن پیشرفت کارقاعدتا باید کار ساخت مجسمه در سال۱۳۳۸ خاتمه یابد .

ج ـ انتشارات مربوط بنادر شاه

برای تدوین کتب وتصحیح وتحشیه کتاب های مربوط بنادرشاه قرارداد هائی بشرح ذیل در سال ۱۳۳۷ انعقاد یافته‌است وبرای این موضوع علاوه برمذاکرات ومشورت هائی کـه‌در جلسات هیئت موسسین بعمل آمده ضمن نامه‌های جداگانه نظر آقای‌تقی زاده وآقای حکمت استفسار گردیده وآقای دکتر شفق هم‌در جلسات‌مربوط باین امر باشرکت در مذاکرات و معرفی دانشمندانی که شایسته انجام این خدمات هستند همکاری نموده‌اند

۱ـقرارداد تالیف کتاب درباره نبرد ها وفنون نظامی نادرشاه با تیمسار سرلشکر غلامحسین مقتدر

۲ـقرار داد تالیف کتاب راجع به اوضاع سیاسی ومدنی واجتماعی‌ایران در دوران نادرشاه با آقای سید محمد محیط طباطبائی

۳ـقرارداد تهیه نسخه کتاب‌شهنشه نامه نادری با آقای احمد سهیلی

۴ـقرارداد تهیه نسخه کتاب درة‌نادری باحواشی وذیل وفهرست های لازم با آقای سید جعفر شهیدی وشروع به مقدمات چاپ آن در چاپخانه دانشگاه تهران

۵ـقرار داد تالیف کتاب نادرنامه حاوی سرگذشت نادرشاه وآثاری‌که ازاین شهریار درکلات‌برجا مانده و افسانه های مربوط باو با آقای‌محمد

موفقیت یك ایرانی

اخیرا یك پزشك و جراح ایرانی در امریکا موفقیت قابل توجهی کسب کرده، این جراح آقای دکتر ناصر دیباجی است که موفق باخذ گواهی نامه از شورای فرهنگی فارغ‌التحصیلان خارجی در رشته طب از امریکا شده «ویکس بورك ساندی پست»چاپ و بمناسبت این موفقیت روزنـامه شهر «ویکس بورك» واقع درایالت این جراح ایرانی قبل از شروع میتی سی‌پی امریکا عکس وی‌را همراه باشرح مفصلی چاپ کرده است.

آقای دکتر ناصر دیباجی‌دانشکده پزشکی تهران را تمام کرده وبین ۲۵۳ دانشجو شاگرد اول شد و بهمین جهت از دست اعلیحضرت همایونی موفق باخذ مدال گردید. وبمنزینه دولت برای‌تکمیل‌تحصیلات در رشته تخصصی جراحی بامریکا اعزام شد.

بکار در بیمارستان «ویکس بورك» مدتی در دانشگـاه واشنگتن و همچنین در بیمارستان دانشگـاه «لوئیزویل» به تحصیل و کسب تخصص اشتغال داشته.

آقای دکتر ناصردیباجی‌تحصیلات خودرا در سال ۱۹۶۲ تمام کرده بایران باز خواهد گشت. او درجه سروانی آرتش شاهنشاهی ایران را نیز دارد.

حوادث گوناگون

راه جدید نان خوردن !

رحمان گرامتی

را در کلانتری برای تنبیه دست و پا بهوا نگاهداشته بودند

دیروز مامورین کلانتری ۲۰ بنا بشکایت راننده ای جوانی بنـام رحمان گرامتی را بکلانتری جلب کردند . راننده مزبور اظهار میداشت: با اتومبیل سواری خود به آرامی از خیابان عباسی عبور میکردم‌که این جوان با عجله خودش را بزیر اتومبیل من انداخت ومن چون‌خیـلی آرام حرکت میکردم ترمز کردم ولی این جوان بدون اینکه اتومبیل من باوی تصادف کرده وصدمه‌ای باو برساند خودرا بسختی بزمین انداخت وبنای داد و فریاد وناله را گذاشت ومردم هم دور ما جمع شدند فورا ازاتومبیل پائین آمدم و او را از زمین بلند کردم و وقتی بصورتش نگاه کردم بیادم آمد که این جوان یك مرتبه هم مدتی قبل در خیابان نواب همین‌کار را کرده و مقداری پول از من‌گرفته است بلافاصله پاسبانی را صدا زده و او رابکلانتری آوردم .

رحمان در کلانتری به‌عمل خود اعتراف کرد و گفت خودرا بچلو اتومبیلها میاندازد و از رانندگان پول می‌بدست می‌آورد و از این راه نان میخورد .

پرونده رحمان توسط آقای ستوان سروری افسر نگهبان کلانتـری ۲۰ تنظیم و بدادسرا فرستاده شد .

پاسبانی که قصدکمك بعابری داشت

تامن باشم قبل‌از آنکه رانندگی یادبگیرم دزدی نکنم ویرا بجرم سرقت دستگیر وبکلانتری برد ـ سارق‌میگفت:

عصر دیروز یکی از مامورین کلانتری بیست در هنگام عبور از خیابان سیمتری مشاهده کرد که جوانی بزحمت موتورسیکلتی رابدست گرفته و باسرعت راه میرود مامور مزبور که از رانندگی موتور اطلاعاتی داشت جلو رفت تاعلت خرابی موتوسیکلت راپرسیده و در صورت امکان کمکی باو بکند .

ولی جوان مزبور بادیدن‌پاسبان بر سرعت خود افزوده و سعی میکردتا هر چه زودتر از جلو چشم پاسبان دور شود .

مامور مزبور که نسبت‌باین‌جریان ظنین شده بود هر طور بود خود را باو رسانید و جوان که پاسبان را جلو خود دید اظهار داشت :

این موتوسیکلت خراب است و روشن نمیشود. ولی مامورمزبوردعلت خرابی موتوسیکلت راپرسیده و اضافه نمود که اجازه دهد اگر امکان‌داشته باشد آنرا درست کند و بلافاصله هندل موتوسیکلت را زده و آن را روشن نمود جوان که با روشن شدن موتوسیکلت بسیار ترسیده و ناراحت شده بود آنرا دست پاسبان سپرده اظهار داشت : این موتور متعلق بیکی از رفقای من است ومن برای تعمیر میبرم پاسبان مزبور فـورا جوان را باموتوسیکلت به کلانتری جلب کرد .

در کلانتری جوان مزبور خود را یعقوب عباس زاده فرزند اصغـر معرفی کرده و بعداز بازجوئی‌اعتراف کردکه این موتوسیکلت را از کنار خیابان سرقت کرده ام ولی چون رانندگی‌آنرابلدنبودم نتوانستم سوار شوم وبالاخره در اثر همین نادانی بدام افتادم تادیگر من باشم که قبل از آنکه رانندگی یاد نگرفته‌ام دزدی نکنم !

بدستور آقای سرگرد قاری‌کلانتر بخش پرونده امر توسط آقای‌ستوان یکم قوامی افسر نگهبان تنظیم و بدادسرا فرستاده شد .

یك زن و شوهر پس‌از ۳۵ سال زندگی مشترك

بی‌اطلاع یکدیگر برای طلاق بدادگستری مراجعه‌کرده بودند!

عصر دیروز پیر مرد ۶۵ ساله ای بنام غلامحسین درحالیکه مرجوعه‌ای (کسانیکه برای شکایت مستقیما بدادگستری مراجعه میکنند از طرف دادستان در زیرشکایت بکلانتری مربوطه نوشته میشود که بکارشان رسیدگی شود این برك را مرجوعه میگویند) در دست داشت بکلانتری بیست مراجعه واز مامورین کلانتری درخواست داشت که زن او را طلاق دهند .

هنوز پیر مزبور درروی صندلی قرار نگرفته بود که پیر زن ۵۵ ساله‌ای بنام خدیجه فرزند اکبرباطاق افسر نگهبان وارد شده و مرجوعه ای که در دست داشت بر روی میزافسر نگهبان گذاشت این پیرزن و پیر مرد غفلتا بادید نهمدیگر بنای داد و بیداد را گذاشتند و چند دقیقه بعد معلوم شد که این دو نفر زن وشوهر هستند و هرکدام قبلا برای جدائی از یکدیگر بدادگستری شکـایت کرده‌اند و بعد برای تعقیب جریان‌با دردست داشتن مرجوعه به‌کلانتری رجوع کرده‌اند .

رنجی که من میبرم

غلامحسین که بادیدن زنش ناراحت وعصبانی شده بود اظهار داشت‌مدت سی وپنج سال است که با خدیجه ازدواج کرده‌ام و در این مدت هرچه کوشش کردیم که صاحب بچه‌ای بشویم موفق نشدیم و همین موضوع در عرض این چند سال باعث گفتگو و احیانا نزاع مابین من و خدیجه بوده است ولی چون خدیجه قبلا از شوهر اولش دختری داشت مثل من از این موضوع ناراحت نبود ولی هر چه بود من تحمل میکردم‌بطوریکه مدت سی و پنج سال‌هم تحمل کردم‌و حرفی نزده‌ام ولی از چند سال پیش متوجه شدم که بتدریج از الائیه‌خانه من کم شده و در این اواخر خانه بکلی خالی شده است هرچه فکر میکردم که اینهمه اسباب‌آلات‌کانگی‌که از پدرم بارث مانده بود چه شده است فکرم بجائی نمیرسید تااینکه از چند روز پیش متوجه شدم که خدیجه هر چه دستش میرسد بخانه دخترش که یك خیابان با ما فاصله داشت میبرد وبرای اطمینان بخانه نادختریم رفته و باکمال تعجب‌مشاهده کردم که اسباب الائیه زندگی‌شصت ساله من باینجا نقل مکان کرده‌است و چون در دنیا بچیزی دلبستگی نداشتم این بود که‌خواستم باخدیجه متارکه کنم و چند روز آخر عمرم‌را بدون دردسر زندگی کنم .

خدیجه که باشنیدن حرفهای‌شوهرش بکلی خودرا باخته بود گفت : من ابدا حاضر بزندگی باتو نیستم و برای صحت ادعایم قبل از تـو بدادگستری شکایت‌کرده و تقاضای متارکه‌کرده‌ام .

چون این زن و شوهر پس از سی پنجسال زندگی حاضر به آشتی نبودند بدستور آقای سرگرد قـاری پرونده امر توسط ستوان یکم‌قوامی افسر نگهبان تنظیم و برای بار دوم همراه زن و شوهر بدادسرافرستاده شد .

سنگینی گونی‌گندم منجر بمرك‌کارگری‌شد

چند روز قبل مردی بنام‌عوض مهاجری فرزند فتحعلی که در اثر سقوط از نردبان بسختی مجروح شده‌بود توسط بستگانش به بیمارستان سینا منتقل و بستری گردید .

عوض دربازجوئی اظهار داشته بود که‌برای پین‌کردن مقداری گندم به‌پشت بام رفته ودربین راه بزائر سنگینی گونی گندم که در پشتش بود یکی از پله‌های نردبان شکست و بپائین سقوط کردم .

عصر دیروز عوض درائر شدت جراحات وارده در بیمارستان سینا درگذشت و جنازه باداره پزشکی قانونی منتقل گردید.

مکتوب

دوست گرامی

در مجله تندرست(که مجله‌ای مفید و آموزنده است) دکترسید امامی ، نماینده مجلس شورا ،سر مقاله‌ای راجع «بموضوع شپرنو » نوشته است که از چند لحاظ‌بنظرم جالب آمد :اول ازاین لحاظ که نماینده و پزشك متشخص و مرفه الحالی نمیاسد ازاینکه باطعن بگویند چرا او اوقات گرانبهای خود راصرف نوشتن مقاله راجع باین زباله های جامعه مینماید !! دوم ازاین لحاظ که بیداست این پزشك امراض داخلی نسبت بامراض لبقات مختلف جامعه هم با همان اغماض مقام طبابت مینگرد، یعنی، بجای تفو لعنت ،میکردد علت تبه کاری و گمراهی را دریابد . سوم از این لحاظ که در نهایت واقع بینی بمتصدیان خیر اندیش امور تذکر میدهد راه دفع فساد درهم کوفتن محل آن نیست. چون این قبیل مراکز فساد هم، عیناً مثل مفرفساد‌بدن میماند: اگر مفرآن را بستید و ریشهٔ آنرا علاج‌نکردید، فساد در تمام‌بدن منتشر میشود ودر آنصورت برای بدن و جامعه‌خطرش صدبار بیشتر است. موضوع‌فواحش مسئله‌ایست که ریشه های متعدد آنرا باید در نواقص تعلیم وتربیت در فقر اقتصادی سدر ناجور بودن قوانین مربوط بخانواده ـ در فقدان ارشاد مذهبی و اخلاقی ـ در فساد سرویس های عمومی و امثال آن جستجو و درمان کرد نه در قلعه و دیوار . درسایر کشور های‌مترقی وبا انصاف مردمان خیراندیش‌وقتی باین مسائل برمیخورند ،گاهی بوسیله ایجاد سازمان هدایت بختران پشیمان ،بارشاد می‌پردازند گاهی مبلغین مذهبی با جمع آوری پول بکمك این بخت‌برگشتگان مردود میروند ـ گاهی علمای درجه اول علم الاجتماع با صرف وقت و پول بسیار از طرف جامعه مامور می شوند علل شیوع این انحطاط را بیابند ومرض رااز ریشه درمان کنند.

***

دیگر اینکه ـ چند شب قبل عده معدودی از روانشناسان تهران در محفل مرشد بحث جالبی داشتند . مسئله این بود که میخواستندبفهمند آیا این اشخاصی که‌همیشه‌تابع‌عقیده دیگرانند، اینهائی که رفتاروگفتار خود را کاملا مطابق میلو سلیقه حاضران میسازند ، خلاصه کسانی که لبیانا و قلما وقدما «بوجارلنجان» هستند، آیا اینها عاقلندورند، یا ضعیفند ومبتلا بضعف شخصیت و فلج ارادة؟بحث بدرازا کشید،شواهد زیادی از وزرا و وکلا در مقایسه با لیدر های واقعی آورده شد، و بالاخره در آن جلسه مسئله حل نگردید.. زیرا بعضی میگفتند خود کیفیت استعداد همرنك محیط شدن دلیل سلامت روح است. و بعضی دیگر عقیده داشتند آن « قـوه تطبیق» که دلیل سلامت روح‌است حد معینی دارد، از آنجا کـه گذشت **نشانه «موم صفتی» است یعنی بدست هر که‌افتد بشکلی‌درآید که او خواهد، چون موم از خودش شکل ثابتی ندارد .**

بنده بیسواد که بحث دوستان دانشمندم را گوش میدادم چیزی دستگیرم نشد و همچنان حیـران مانده‌ام . فقط در آخر کار لله‌آقا را شنیدم که زیر لفظ عبارت‌عمیق «اسمایلز» را تکرار میکرد و باخود میگفت :

« کسی قوی‌وشجاع است که‌اگر وظیفه‌اش ایجاب کرد مخالف‌جریان رودخانه شنا کند، والا هر ماهی مرده‌ای هم بی اراده بسمت جریان میرود »

شکایت از مادرشوهر

درمیان پرونده هائی که روز یك شنبه بدادسرای تهران رسیدپرونده‌ای دیده میشد که بنابشکایت زن‌جوانی از ژاندارمری مهرآباد بدادسرای‌تهران ارسال شده بود .

زن جوان که زری نام داشت بالب های خونین بدادسرا آمده و حتی از شستن خونهای صورتش نیزخودداری کرده بود تاآنرا به بازپرس نشان دهد .

زری بالحن ساده‌ای میگفت :

من دز حوالی مهرآباد سکونت‌دارم و زندگیم بخوبی میگذشت .شوهرم نیز بمن فوق العاده علاقه دارد ولی چندی قبل مادر شوهرم از سبزوار بتهران آمد و شروع به گرفتن ایراد از من نمود بطوریکه عرصه زندگی را بر من تنك ساخت وهر روز بین ماگفتگو و نزاع میشد و چون‌راضیه مادر شوهرم از من‌فوق‌العاده قوی‌تر بود ، بدینجهت در هر نزاع کتك مفصلی از وی میخوردم و فقط من دشنام نثار او میکردم . مادر شوهرم که از زبان من بامان آمده بود میگفت : من بالاخره باید دهان ترا بدوزم که دیگر فحش ندهی . من هم از روی‌سادگی می گفتم اگر جرات داری این کار را بکن .بالاخره دیروز نزاع و کتك کاری بین ما دو گرفت و هنگامی که پس از نزاع به رختخواب رفتم سوزنی دولبهای خود احساس کردم وقتی چشم‌گشودم مادر شوهرم را در حالیکه نخ و سوزن بدست داشت بـالای سرم مشاهده کردم واو موفق شده بودکه سوزن را فقط یکبار به لبهای من فرو کند .

این اظهارات زری بود ولی‌راضیه مادر شوهر وی میگفت : زری‌دروغ میگوید و من هرگز جرات چنین‌کاری ندارم بلکه وی سوزنی بلبش زده وسپس از من شکایت نموده و باین وسیله خواسته است که مرا بدنام سازد در صورتی که خیلی واضح است که‌دوختن دهان ممکن نیست و این یك اتهام واهی است .

این عروس ومادرشوهر درحالیکه هریك اظهاراتی میکردند به طرف بازپرسی براه افتادند تا بازپرس بکار آنها رسیدگی کند .

صدو هشتاد و ششم

اردیبهشت ۱۳۳۸

***

دیگر اینکه ـ اقتصادیون می گویند ملتی را باید عقب افتاده‌نامید که درآمد ملی هر فردش از دو هزار دولار در سال تجاوز نکند فعلا ما راجع باینکه این مقیاس‌تا چه حد صحیح است بحثی نمیکنیم، بهر حال آنچه از روی آمار ناقص ما میشود تخمین زد اینستکه می گویند درآمد ملی هر فرد ایرانی سابقا سالی ۸۵دلار بوده ودر این چند سال اخیر ،در نتیجه مساعی گردانندگان امور ،مبلغ فوق به یکصد و سی دولار رسیده است . پس باین حساب ما هزارو هشتصد و هفتاد دولار دیگر کم داریم تااقلا به ته‌کاروان جلو افتادگان برسیم. درست توجه کنید که ما خواب آلودگان چقدر باید بدویم خوب حالا فرض کنید که آمار دقیق‌وایز حساب کاملا صحیح باشد. تازه متصدیان خیرخواه ما رادر نظر بیاورید که چقدر کوشش و تدبیر باید بخرج دهندتا از این درآمد ملی سهمی هم (باندازه یك وعده غذای سیر) به علف خواران کرمان وزاهدان برسد.

البته نباید باعث‌یاس شود بلکه بعکس نشان میدهد که تاچه حد برنامه هر ایرانیست که‌درکوشش دسته جمعی وارشاد هموطنان جدیت کند، وهمه چیز را از دولت‌نخواهد، **و بخصوص ندائم کاری متصدیان را عذر موجهی برای بی اعتنائی‌خود بسرنوشت کشور ندانند** ـ گفتم‌لله جان راجع بصدها نفر که باکمال حسن نیت کوشش کرده‌اند و سرشان بسنك خورده است‌ودرآخر کار همه دیده‌اند که « نمیگذارند» چه میفرمائید ؟مرشد دستش را گذاشت روی شانه من و چشمان نافذش رابا مهر تاثر آمیزی بچشمم دوختو گفت فرزند از تو دیگر متوقع نیستیم :چون تو خوب میدانی که کارهای مربوط به جامعه عینا مثل زراعت میماند : باید زمین «یا زمینه» راالول حاضر کرد، اگر لازم شدآنرا برگرداند ، کود داد ، تخم خوب درآن پاشید، آبیاری کرد، علف های هرزه را ازآن کشید تا پس از چند ماه حوصله ومراقبت مستمر ،حاصل بدست آید ـ فرزند، بدان که غالب خیرخواهانی کـه قول تو ، سرشان بسنك خورده کساني‌هستند که از تمام عوامل زراعت فقط بذر خوب دارند و آنها را علی العمیا هرجا رسید می‌پاشند ومیروند،و منتظرند محصول‌خوب بدست آورند ....

بنظرم کاملا حق‌با لله آقاست ، چون در عصری که از اتمو اشعهٔ ماوراء بنفش برای زراعت استفاده میکنند از کشت وکار دیمی ما محصولی بهتر از این نباید توقع داشت.

تعلاتاهفته آتیه‌خدانگهدار دوست‌عزیز!

دوستدار شما

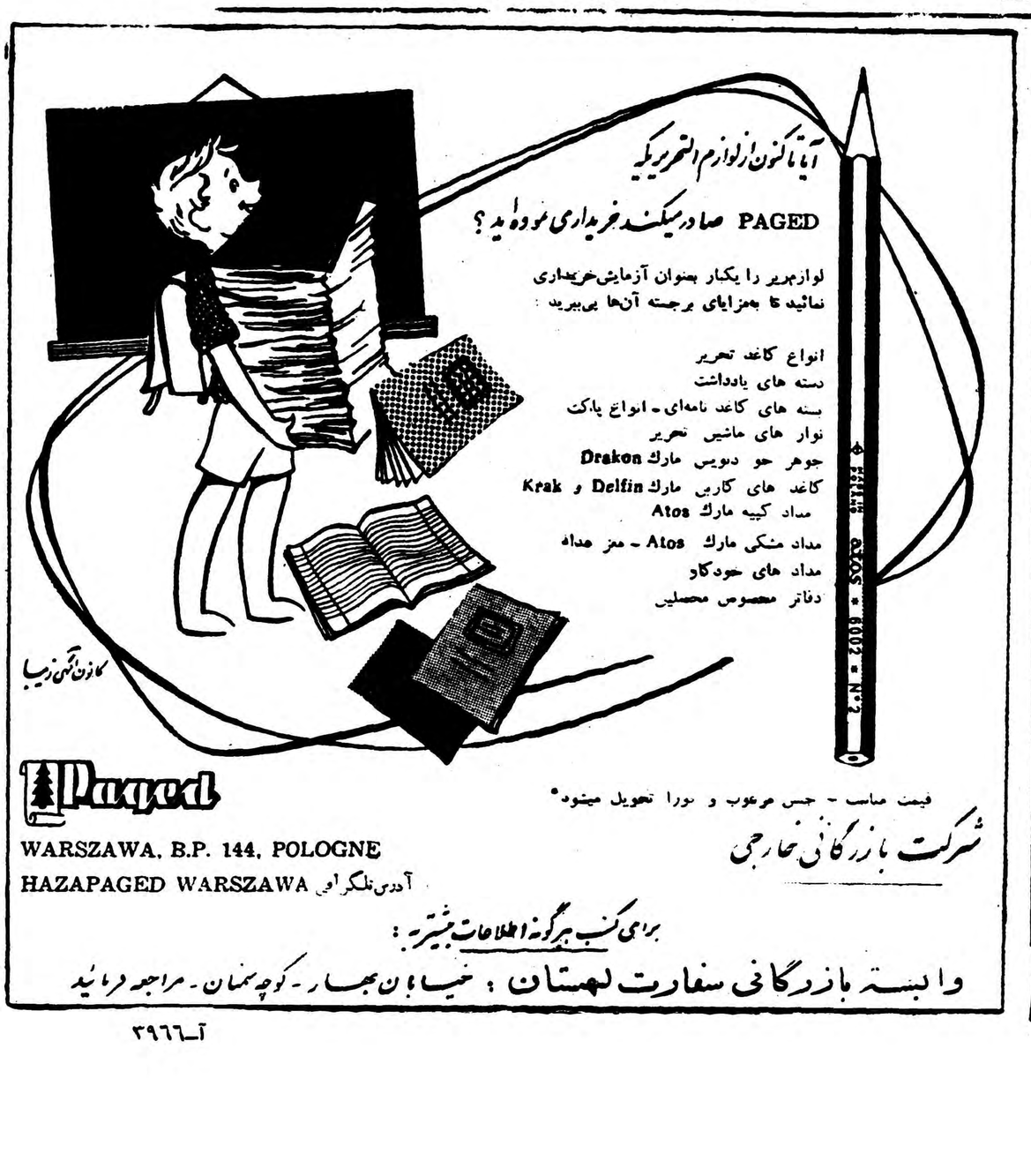

تلمبه زراعتی

وتلمبه‌های چاه عمیق سه‌فاز مخصوص شمیرانات وتلمبه های زراعتی بزرك برای همه نوع ارتفاع ساخت کارخانه فوگل اطریش‌که شهرت جهانی دارد.

آ ـ ۲۸۸۲ ۱ ـ ۵ شرکت تهران اروپ ـ میدان فردوسی

داریوش همایون

دیداری از کرمان دور افتاده

۷ـ راهها

هیچ چیز زودتر از راه آهن کرمان رازنده نخواهد کرد. شهر های جدامانده‌ای که دردشت وسیع کرمان پراکنده شده‌اند باراه های بدی بیکدیگر وبه تهران می پیوندند.

فاصله ۱۰۴۴ کیلومتری تهران وکرمان بین دوتاسه روز پیموده میشود وفاصله صد فرسنگی کرمان ـ بندر عباس رااز دوروز تا ۶ روز (درمواقع طغیان رودخانه ها) میپیمایند.

مسافرت درچنین منطقه وسیعی ـ که فاقد همه تسهیلات هم هست ـ یك ریاضت واقعی است. ماکه باجیپ بادپیمای خود سفر میکردیم رکورد هائی دراین راهها وکوفتگی هائی درعضلات واستخوان های خود باقی گذاشتیم.

درسراسر کرمان، ازیزد ببعد، هیچ پلی ندیدیم. به بم رفتیم وراه بدبودوپل نبود. راه بندرعباس راپیمودیم وبارها ازرودخانه های کوچك وبزرك گذشتیم وفقط درکناربزرگترین آنها، رودخانه بردسیر، پایه های یك پل بتنی چهار دهنه رادیدیم که اخیرا زده اند وشاید امسال تکمیل شود.

اگراین پل راتاکنون ساخته بودند مادرآن شب تاریك وسرد در گدار های بین راه باغین وبردسیر دچارحادثه نمیشدیم.

آب رودخانهٔ بردسیر ازاثر باران های دوشب گذشته طغیان کرده بود. جیپ ماناگزیر بسرعت ازرودخانه گذشت ومابعد دانستیم که یکی از چرخهای جیپ دربرخورد باسنگهای تیز کف رودخانه سوراخ شده است. چند دقیقه بعد جیپ بطرف دره منحرف شد وبعدباچرخش تندی روبه تپه رفت واز کمرکش تپه منحرف شدوبه پائین افتاد. وما احساس ضربه سختی کردیم ودرمیان بانك شکستن شیشه صدای جریان بنزین بر روی زمین شبیه جنبش بال مرك بود. وما به بیرون خزیدیم وخوشبختانه راننده توانسته بود موتوررا خاموش کند.

جیپ درمیان جاده افتاده بود وچرخهایش روبهوا بود وسقف پارچه ایش بزمین واینهمه چنان بسرعت روی داده بودکه ماهرگز نفهمیدیم چگونه جان بدر برده‌ایم وازمیان همه مسافران هیچکس لطمه جدی ندیده است.

این دومین بار بودکه ، درزندگیم ازیك مرك حتمی رهائی مییافتم.

صبح آنروز مادرحالی ازبندرعباس خارج شده بودیم که شدت گرما تنها پیراهن مارا میخواست ازتنمان بیرون کشد. وآن شب در سرمای سخت وگزنده بیابان تنها وخاموش تابامداد آرزوی ماهمه دمیدن خورشید بود. وهنگامی که سرانجام گرمی پرتوهای آن بر بدنهای فسرده ولرزان ماافتاد، مانند نیاکان مهرپرست خودبه آن سلام گفتیم ودرود فرستادیم.

همه اتومبیل های مانند ماناگزیراند اززمین های ناصاف و دست انداز بگذرند وناگهان خودرا دربرابر رودخانه ونهری بیابند. دربعضی نقاط آب نماهائی ساخته اند، یعنی مسیر نهررا ازمیان جاده اسفالت کرده‌اند واطراف آن میله هائی بزمین فروبرده اند واین باز ازسقوط ناگهانی اتومبیل هامانع میشود. ولی پل مفهومی است که هنوزجاده های کرمان باآن آشنائی نیافته اند.

برف وسیل وبدتراز همه‌ریك روان دائما جاده هارا خراب تر میکنند. اگر درسایر راههای ایران کارگران باید درچاله هاخاك بریزند، درکرمان قسمت عمده وقت آنان صرف بردن ماسه از میان جاده میشود.

بقیه اسامی امضاکنندگان بیانیه فرهنگیان

سید یوسف میر اسماعیلی ـ محمد صاشن ـ محمد علی درویش ـ احمدعباسی ـ جمال الدین حکیمی ـ ابوالحسن خانعلی ـ ابراهیم تاج بخش ـ مرتضی امامی ـ محمد علی پور سعید ـ تقی موسوی ـ عباس سلمان ـ ناصر حمیدی ـ سید جلال آل‌داود ـ اقدس روحانی ـ اکرم اردوختانی ـ ملوك ارشادی ـ سید محمد متقیان ـ نسرین صمغ‌آبادی ـ پروین‌دخت معترف ـ مهدی ولی پور ـ یوسف حمزوی محمد صادق عبدالرحیمی ـ سید محمد مجدی ـ جهانگیر ثقفی ـ حسینعلی مهرتاش ـ علی اصغر محمدی ـ علی اکبر عبدالرحیمی ـ ابوالفضل شعاع ـ همایون هوشیاری ـ احمد معتمدی ابراهیم فرزان ـ محمد باقر چوبك ابوالحسن ابوالحمدی ـ رسول آهی ـ دکتر میناسیان ـ ژوزف اسماعیلیان ـ دکتر سید حسین میر فخرائی ـ حسنقلی ممتحن.

فرنگیس سر خوش . فاطمه جناب زاده . اقبال حبشی . عصمت گلکار . اقدس پور تراب . افسر نیك شکرنیا. عزیزه سیفی . افسانه محمدلر . زینت سعید منجمیان . فاطمه پوریان منش . منیر اعظم معینی ذوالقدر ام‌البنی خرسندی. مهری مظفری نژاد. گیتی اراترابی گودرزی . ربابه‌موتمن. منیژه سلطان مراد . رقیه جیاری . مهین قم اسانی معصومه موسویان . عبدالرسول رهبر . حبیب‌الله قناد . معصومه کامیابی . سید علی اکبرعظیمی. رحیم نبات . غلامرضا رستمی . نیناامرپور. حشمت جعفر زاده . توری‌اماصوفی. فروغ اعظم بتسی . مریم ال ابراهیم . عابدین صادقی . عطاءالله منصف . احمد مجرد . صفت‌الله ادینی . محمود فیروزی . صفدر لطیفی . علی اکبر رحیم کریمی . یدالله نبات . محمد علی اسدی حمامی . محمد رضا چمنی . حسین شعبانی پور . حسین زارع گلستانی . محمد علی ذوقی . علی گودرزی . محمد حسین علی زاده . کاظم رجبی طوسی . تیمور حسن زاده . حسن‌بختیاری. مهدی حاجی علی‌نیا . مهدی پرتوی . صادق عبدالرحیمی . سید محمد مجدی. جهانگیر ثقفی . حسینعلی مهرتاش . علی اصغر محمدی . علی اکبر ـ عبدالرحیمی . جهانگیر هوشیار . ابراهیم فرزان . ابوالحسن ابوالحمد . رسول آیتی . دکتر میناسیان . ژزف اسماعلیان . دکتر سید حسین میرفخرائی حسینعلی محتمن . محمد بلقرچوبك . عباسعلی ملك زاده محمد باقرامامی هوشنك کاردار . منوچهر کاشی . حسین رازقی . پورزاهد . رضا مجدد . آقاخان نظری . منصور شاه حسینی . مسعود دائی . قربانعلی کشاورز . هما رضازاده . عبدالله قراوی . جواد تفیقن . زاهدین صمغ امیر . محمد باقر ابریشمی . مهری همتیان . زینت فروغ . مخصوص بیاتی . مریم‌مجاور . مهری زند پور . فاطمه سلطان تحویلداری . سید جواد نواب . خداداد رحیم‌بخش . صدرالله روح‌الامین . غلامعلی مقیمی . حیدر کرد قرچه لو . قدمعلی شصتی خدا داد رشیدی . جعفر پازوکی علی اصغر گرکانی . اسداله پازوکی غلامرضا ممیزی . منصور شعاعی . زین العابدین‌حسین‌زاده . محمد صفائی . باقر آل ابراهیم عبدالعلی گویا . اکبر مشکین . علی فیض . محمود هوسی . تراب شهابی . علی اولی . هادی معصوم‌نیا . حسین مرندی . خرم قدیمی . خانم پروین شریعتی . نعیمه اعظمی . فاطمه عسگری . نصرت شهید ثالث . بتول رجاء . روحیه عظیما . خانم مهوش‌ادیب . آقای رضاخزائل. خانم مهین رل . پوران وثوق . منیر کیقبادی . آقای سید هاشم موسوی . خانم پریوش ناصر . محبوبه رحیمی . شهناز مرستی . لیلا جناب . آقای‌سید ـ حجت محدث . حسین سعد آبادی . محمد باقر محدث . مهدی طاهری . محمد حسین صادقیان ابوالقاسم صابر . میر عبدالحسین یمین . محمدصادق ـ سر مست . جواد موحد . مرتضی قریان آسا . محمد تقی عضاء . محسن ـ جهانگیری . پرویز وقار . فریدون کامیا . سید حسن محدث . عبدالله نوبخت سهراب محمد زاده . رضا عبادی . مسطفرالساء . حسام الدین زنجانی . ایرج قهرمان . سیده میری موسوی . آقای مجید صدقیانی . سیروس‌وزیری. منوچهر امیر شقاقی . عباس برارین . خانم فردوس طیبان . فاطمه‌منیرنژاد . حشمت لطفی . طیبه گیلاندوست . پوران اشتری . هما فاضلی . پروین‌شعاعی. سکینه رحمن زاده . هما پور مسعود راد . آقای حبیب‌اله اصنافی سیدمحمد ـ کشمیریان . مسعود میرانی . محمد ابراهیم رحیمی صبری . سید عباس حامخی . احمد مهتدی . عزیزاله حنیدی جعفری عباس محرر . محمد خبیری. حسین‌اسیری . صفرعلی میلانپور . کریم‌انصاری . حسین‌شفیعی. عباس‌شفیعی ضیاء الدین شریعت زاده . حسن معینان . فرج آقا شیخ الملوك . خانم‌زهرا ـ معظمی . آقای حسین میرزائی . مهدی رضائی . حسین شفیعی هوشنك ـ شریعت زاده . علی اکبر انصاری . حسن معینیان . حسن اکبری . اکبرآباده.

بررسی تاریخ روابط ایران و شوروی

داستان گرگ ومیش

یکی‌از مشخصات برجسته وبارز سیاستهای تجاوز کارانه اینستکه حکومت متجاوز همیشه برای‌اجرای مقاصد ونیات خودبهانه گیریهائی مینماید که موضوع داستان «گرك ومیش» مصداق کامل معنای‌همان سیاست است ، این صفت‌رذیله و غیر انسانی در اشخاص زورمند نسبت باشخاص ضعیف‌درهراجتماع که‌ولو بصورت ظاهر متمدن ومترقی بنظر برسد ولی‌ریشه‌های توحش‌و بربریت هنوزدر وجودش‌خشك‌نشده است دیده میشود . تجاوزوتعرض ناجوانمردانه حکومت شوروی در سوم شهریور بایران عین همان سیاست تجاوز کارانه همسایه‌شمالی ایران بوده که قریب بمدت‌دوقرن دوام داشته ودارد مادراین بحث‌فعلا درصدد نیستیم واقعه شهریور ۱۳۲۰ راتجزیه وتحلیل کنیم ما همینقدر میخواهیم موضوع عهد شکنی دولت شوروی رادر مورد فصل پنجم‌معاهده ۲۶فوریه ۱۹۲۱ مورد بررسی قرار دهیم‌وچنانکه‌قبلا نیز نوشتیم از همان‌آغازعقدمعاهده مزبورعهد شکنیها ونقض مقررات قرار داد مزبور باسیاست‌مزورانه‌و اعزام ماموران وجاسوسان«کمینترن» و«گپئو» وسازمان دادن عناصرافراطی درایران درست‌درجهت خلاف‌صریح مدلول بند اول ازفصل‌پنجم ازجانب دولت شوروی عمل‌میشده است‌وبعد از حادثه‌شهریور علاوه از قشون جرار سرخ‌وبمباران‌های شهرهای بلادفاع‌عملیات محزب‌دیگری‌رادرایران شروع کردبعدازآنکه‌دولت‌ایران‌حاضر شددر کنار متفقین‌بایستد و کمك کندو برای یاری بمنظور نجات دمکراسی دنیا که‌مورد حملات برق آسای فاشیزم‌قرار گرفته‌بود همه‌چیز خود رادر اختیار متفقین گذارده وپیمان سه‌گانه منعقد کند، علی‌الاصول دولت‌ایران دوست ومتحد متفقین بوده ومبادی واصول‌هم پیمانی‌نیز حکم میکرد چوبی لای‌چرخ‌دولت ایران گذارده نشود وبهمه‌چیزایران احترام‌گذارده شود ولکن‌باکمال تاسف باید گفت که‌دولت شوروی بنا بهمان سیاست تجاوز کارانه‌ای که ماهیت فلسفی حکومت‌شوروی میباشد واستعمال هروسیله‌ای را برای وصول بمقصود جایزمیشمارد، بدنبال قشون سرخ اولاعناصرافراطی ومحکوم را که‌آزاد شده بودند متشکل ساخت وثانیا یك‌لشکر دیگری ازرجاله‌های‌قفقاز ومطرودین وآدمکشها را بایران وارد کرد . مرزهای شرقی وشمالی وشمالغربی زیر سلطه واستیلای ارتش‌سرخ‌بود وبرای وارد کردن این دستجات هیچگونه حد وسدی برای‌شوروی در مرزهای ایران وجود نداشت . شهرهای اشغالی ایران پرشد از آن گروه رجاله‌های اردوگاههای اجباری روسیه ، مطرودین وآدم کشها وجاسوسان«گپئو» اینها ظاهرا پرتقال فروشی میکردند ، ماهی میفروختند یا در جاده‌های نظامی که طرق‌جنوبی کشور رابطرق شمالی می‌پیوندد . زیر نظرماموران شوروی کار میکردند وباعناصر بیوطن ومزدور وخائن‌توده کمونیست همکاری داشته وهمه برروی هم «ستون‌پنجم» رابرای‌دولت شوروی‌در ایران تشکیل میدادند تمام این دستجات وکروپهارا حکومت‌شوروی در ایران تقویت میکرد ، مضافا باینکه ارتش سرخ تکیه‌گاه این دستجات بود ودر بحبوبه جنك تا جائیکه لطمه‌ای بحمل‌ونقل مهمات جنگی بجبهه استالینگراد واردنشود دستجات متشکل و متفرق مزبور یعنی «ستون پنجم»شوروی درایران مشغول خرابکاری وجاسوسی و تحریك مشغول بودند این وقایع‌را همه‌مردم ایران میدانند ومادراینجا ازنظراینکه‌بدنیایادآوری کرده‌باشیم بذکرآنها پرداختیم. همه‌مردم‌ایران میدانند که‌حزب توده کمونیست را روسیه شوروی‌بوجودآورده وتقویت کرد .سندیکای باصطلاح اتحادیه کارگران‌را روسیه‌شوروی‌بوجودآورد وتقویت میکرد وآن‌رجاله هائیکه‌از قفقاز وآذربایجان باصطلاح‌شوروی وارد کرده بود درسندیکای مزبور نفوذدادو ـ کارگردان حقیقی‌حمالهای قفقازی‌بودند ورضاروستاعروسکی بود که‌آنهااورا روی‌صحنه‌تظاهرات زنده و مرده‌باد میچرخاندند حزب دمکرات آذربایجان راباز هم‌روسیه شوروی بوجود آورد وجعفرجوادزاده را که‌بعد هاپیشه‌وری شدروی‌صحنه آوردنداین‌جوادزاده همان کمونیست مطرود از ایران در وقایع گیلان‌بود که‌بعد از آنکه دولت ایران معاهده فوریه ۲۱را منعقد کردوبالشویکها را از گیلان روانه بهشت موعود خودشان‌نمودا ینمرد که‌بعدهاپیشه‌وری شد خودرابباکو رساندودرآموزشگاه جاسوسی آنجا تعلیمات لازمه را گرفت ومجددا با تغییراسم‌چنانکه رسم جاسوسان است‌دستگیر شد اینها همه مهره‌های‌روسیه شوروی بودند وبعدازآنکه جنك‌خاتمه‌پذیرفت غائله آذربایجان راهمین دستجات وکروپها برپا کردند که‌مطابق بند اول از فصل پنجم‌معاهده ۲۶فوریه ۱۹۲۱تشکیل آنهاممنوع‌بود ودولتین متعاهدتین تقبل وتعهد کرده بودند اجازه ندهند چنین دستجاتی علیه یکدیگر درخاك همدیگرتشکیل بدهند دولت روسیه شوروی بخلاف صریح‌تعهد خود رفتار کرد وبعداز آنکه غائله آذربایجان ازجانب‌ملت ایران سرکوبی شد بازهم فراریان را پناه داد ومارها رابرای موقع دیگری در آستین خود برای هلاك ایران پرورش داد وبازبدنبال این وقایع که‌همه مردم جهان میدانند شورویها بیکار ننشستند ومشغول دادن سازمان جدید شدند شکست خورده ها از روی زمین بزیر زمینها رفته وباز در همه جا انگشت‌وسایه دست تجاوز دولت شوروی درفعالیت های تخریبی عناصر مزبور دیده می شد و کتاب سیاه اسناد رسوائی وخیانت آنها در دسترس ملت‌ایران هست در جریان قضیه ملی شدن صنایع نفت بازهم دولت شوروی‌به دست عناصر مزدور خود به فعالیت پرداخت وهمه مردم جهان وملت ایران فعالیت های آنان را میدانندو خلاصه به قدری موارد نقض فصل پنجم زیاد است که خود کتابی‌باید در این باب نوشت ، چیزی که‌باید گفته شود و توجه داشته باشیم این است که اساسا حکمت تنظیم این فصل ۵در معاهده فوریه ۲۱ چه بوده است ؟ پاسخ باین سئوال این است که‌حکومت جمهوری فدرال‌ساویت در موقع عقد معاهده مورد بحث بهیچوجه اعتماد واطمینان به تثبیت موقع خود نداشت واز همه طرف دشمنانش اورا احاطه کرده بودند وحکومت انقلابی لنین یك نهال و جوانه ای بود که «لنین» و رفقایش آنرا کاشته وبا جویهای خونی که ریخته بودند آنرا آبیاری می کردند این نهال انقلاب از سمت غرب واز شرق در معرض تندبادها وسموم ضد انقلابی بود تنها ایران وملت ایران بود که روی عواطف همسایگی آزادیخواهی ، عدالت طلبی و روح مسالمت که‌جزء سرشت ملی اوست دست دوستی ومودت رو به حکومت انقلابی «لنین» دراز کرد . ملت ایران پیش‌از آنکه سایر ملل دنیا وپیش از آنکه حتی ملت روسیه او را مرد تاریخ ومرد بزرك بشمارند اورا بزرك شمرد وباو احترام گذاشت وبااقوال ومواعید وپیامهای او ابراز اطمینان واعتماد نمود واز حکومت شوروی که دائم در بیم و نگرانی از نیروهای ضد انقلابی حکومت ضد انقلابی بود قبول کرد که برای نوید اطمینان واعتماد اوکه‌در ایران هیچگونه دستجات (کروپها) و قوائی بر ضد حکومت انقلابی نمی تواند متشکل گردد فصل پنجم را پذیرفت و موجبات آرامش خاطر حکومت انقلابی‌لنین رااز سمت جنوب روسیه فراهم کرد. چنانکه فصل ۶ معاهده مورد بحث نیزمحض اطمینان خاطر دولت‌شوروی پذیرفته شد وبه عبارت دیگر در ایران در موقع عقد این معاهده‌همه گونه حسن نیت وحسن اعتماد وجود داشت ولیکن باکمال تاسف باید این حقایق تلخ سوء استفاده و تزویر و دروغگوئی و تعقیب سیاست تجاوز کارانه شوروی را گفت و تشریح کرد که چگونه ازاین معاهده در طول مدت قریب به‌چهل سال به عنوان حربه خصومت وتجاوز علیه ایران استفاده کرد و درطول این مدت داستان گرك و میش را در رفتار خود نسبت بایران مصداق داده است .

قابل توجه جناب آقای‌دکترهدایتی وزیرمحترم دادگستری

ازچندی پیش چندنفر سارق بنام اسمعیل یوسفی وجلیل درویش‌و حسین یوسفی واصغر پرش یك راس گاو و۵ بسته سیم خاردار و مقداری پرتقال واشیاء دیگر ازمال اینجانب حیدر یوسفی رادر بلوك عباس آباد شهسوار بسرقت میبرند ودرهمان موقع مراتب بدادسرای شهسوار شکایت شد ولی چون برگهٔ ازآنها دردست نبودآزادشدند. ولی چندروز قبل براثر فعالیت گروهبان ثابت رئیس پاسگاه عباس آباد پوست وسرگاو مسروقه پیداشد وسارقین تسلیم عدالت شدند بدینوسیله مراتب رضامندی خودرا نسبت باین گروهبان وظیفه‌شناس ابراز میدارم .

شهسوار ـ حیدر یوسفی

آ ـ ۳۹۴۰

امشب بکدام سینما میروید؟

سینماهای درجه ۱

سینما ایران

بوسه آتشین (رنگی ـ دوبله‌بفارسی) باشرکت جك‌پالانس ـ باربارا راش ـ شروع :۱۰٫۳۰ صبح ـ ۲٫۳۰ ـ ۴٫۳۰ ـ ۶٫۳۰ و ۸٫۳۰ بعداز ظهر ـ تلفن ۳۶۳۵۴

سینما آسیا

افسانه های تابستانی (رنگی سینماسکوپ ـ دوبله بفارسی) با شرکت :مارچلو ماسترویانی ـ میشل مورگان ـ دوریان گری ـ شروع: ۱۰٫۳۰ صبح ـ ۲٫۳۰ ـ ۴٫۳۰ ـ ۶٫۳۰ و ۸٫۳۰ بعداز ظهر ـ تلفن ۴۲۹۰۹

سینما ایفل

تختخواب عتیق (دوبله بفارسی) ـ باشرکت ویتوریودسیکا ـ مارتین کارول ـ شروع : ۱۰ صبح ـ ۲٫۳۰ ـ ۴٫۳۰ ـ ۶٫۳۰ و ۸٫۳۰ بعد از ظهر ـ تلفن ۴۰۱۱۶

سینما اسکار

گم شده (فیلم فارسی) باشرکت مهوش ـ افت ـ شروع : ۲٫۳۰ ـ ۴٫۳۰ ـ ۶٫۳۰ و ۸٫۳۰ بعد از ظهر ـ تلفن ۴۵۷۹۷

سینما آریا

چرابله گفتم (رنگی ـ اسکوپ) با شرکت گریگوری پك ـ لورن باکال شروع :۱۰٫۳۰صبح ـ ۲٫۳۰ ـ ۴٫۳۰ ـ ۶٫۳۰و۸٫۳۰ بعداز ظهر ـ تلفن ۴۵۷۹۷ .

سینما برلیان

دیکتاتور (دوبله بفارسی)باشرکت چارلی چاپلین ـ شروع: ۱۰ ـ ۱۲ صبح ـ ۲ ـ ۴ ـ ۶ و ۸ بعداز ظهر ـ تلفن ۳۳۵۳۵

سینما پلازا

تختخواب عتیق (دوبله بفارسی) ـ باشرکت ویتوریودسیکا ـ مارتین کارول ـ شروع : ۱۰٫۳ صبح ـ ۳ ـ ۵ ـ ۷ و ۹ بعداز ظهر ـ تلفن ۴۴۲۵۵

سینما پارك

گمشده ـ شروع ۱۰٫۳۰ صبح ـ ۲٫۳۰ ـ ۴۳٫۰ ـ ۶۳٫۰ و ۸٫۳۰ بعداز ظهر ـ تلفن ۳۵۰۴۷

سینما تهران

دست بطپانچه (گالسکوپ) باشرکت چارلز برونسون ـ شروع ۱۰٫۳ صبح ۲٫۳۰ ـ ۴٫۳۰ ـ ۶٫۳۰ و ۸٫۳۰ بعداز ظهر ـ تلفن

سینما تخت جمشید

نامه یکزن ناشناس ـ باشرکت لونی جوردان ـ جون فونتن ـ شروع: ۳ ـ ۵ ـ ۷ ـ و ۹ بعدازظهر ـ تلفن ۴۳۵۵۰

سینما حافظ

دختر نمکزار(رنگی ـ دوبله‌بفارسی) باشرکت‌مارچلو ماسترویانی ـ ایزابل کوری ـ شروع : ۱۰٫۳۰ صبح ـ ۲٫۳۰ ـ ۴٫۳۰ ـ ۶٫۳۰ و ۸٫۳۰ بعد از ظهر تلفن ۳۴۰۷۴

سینما دنیا

ببر دریا ها(رنگی ـ ویستاویژن)با شرکت : جان گرگسن ـ آنتونی‌کیل ـ شروع : ۱۰٫۳۰ صبح ـ ۲٫۳۰ ـ ۴٫۳۰ ـ ۶٫۳۰ و ۸٫۳۰ بعد از ظهر تلفن ۳۳۸۱۲

سینما دیانا

نخستین‌ترانه عشق ـ شروع : ۱۰٫۳ صبح ـ ۳ ـ ۵ ـ ۷ و ۹ بعداز ظهر تلفن ۴۲۰۱۰

سینما رویال

شنبه پر حادثه (رنگی ـ سینما اسکوپ) با شرکت ویکتورماتیور ـ شروع : ۱۰٫۳۰ صبح ـ ۲٫۳۰ ـ ۵ ـ ۷ ـ ۹ بعد از ظهر ـ تلفن ۶۸۲۰۶

سینما رکس

هفتمین سفر سندباد (رنگی ـ سینمااسکوپ ـ دوبله‌بفارسی) با شرکت کاترین‌گرانت شروع : ۱۰ صبح ـ ۲٫۳۰ ـ ۴٫۳۰ ـ ۶٫۳۰ و ۸٫۳۰ بعد از ظهر ـ تلفن ۳۴۱۶۹

سینما رادیو سیتی

هفتمین سفر سندباد (رنگی ـ سینمااسکوپ ـ دوبله‌بفارسی) با شرکت کاترین‌گرانت شروع : ۱۰٫۳۰ صبح ـ ۳ ـ ۵ ـ ۷ و ۹ بعد از ظهر تلفن ۴۳۳۲۰

سینما سعدی

افسانه های تابستانی (رنگی ـ سینماسکوپ ـ دوبله بفارسی) با شرکت :مارچلو ماسترویانی ـ میشل مورگان ـ دوریان گری ـ شروع : ۱۰٫۳۰ صبح ـ ۲٫۳۰ ـ ۴٫۳۰ ـ ۶٫۳۰ و ۸٫۳۰ بعداز ظهر ـ تلفن ۳۶۴۶۸

سینما سهیلا

شنبه پرحادثه ـ شروع: ۱۰٫۳۰ صبح ـ ۲٫۳۰ ـ ۴٫۳۰ ـ ۶٫۳۰ و ۸٫۳۰ بعداز ظهر ـ تلفن ۳۶۴۲۴

سینما کریستال

کوهستان (رنگی ویستاویژن) باشرکت اسپنسر تراسی شروع: ۱۰٫۳۰ صبح ـ ۲٫۳۰ ـ ۴٫۳۰ ـ ۶٫۳۰ و ۸٫۳۰ بعداز ظهر ـ تلفن ۳۷۶۷۵

سینما کارون

حمله چهار صد فیل (دوبله‌بفارسی) شروع: ۱۰٫۳۰ صبح ـ ۲٫۳۰ ـ ۴٫۳۰ ـ ۶٫۳۰ و ۸٫۳۰ بعداز ظهر ـ تلفن ۴۰۰۶۵

سینما متروپل

تختخواب عتیق (دوبله بفارسی) ـ باشرکت ویتوریودسیکا ـ مارتین کارول ـ شروع : ۱۰٫۳۰صبح ـ ۲٫۳۰ ـ ۴٫۳۰ ـ ۶٫۳۰ و ۸٫۳۰ بعد از ظهر تلفن ۳۹۴۱۰

سینما مولن‌روژ

بوسه آتشین (رنگی ـ دوبله‌بفارسی) باشرکت جك‌پالانس ـ باربارا راش ـ شروع : ۱۰٫۳۰ صبح ـ ۳ ـ ۵ ـ ۷ و ۹ بعدازظهر ـ تلفن ۳۸۷۶۵

سینما نیاگارا

دختر نمکزار(رنگی ـ دوبله‌بفارسی) باشرکت مارچلوماسترویانی ـ ایزابل کوری ـ شروع : ۱۰٫۳۰ صبح ـ ۲٫۳۰ ـ ۴٫۳۰ ـ ۶٫۳۰ و ۸٫۳۰ بعداز ظهر تلفن ۶۵۳۰۷

سینما همای

ماپرندگان یك شاخه‌ایم (فیلم هندی) شروع ۱۰٫۳۰ صبح ـ ۲٫۳۰ ـ ۴٫۳۰ ـ ۶٫۳۰ و ۸٫۳ بعداز ظهر ـ تلفن ۴۲۱۶۹

سینماهای درجه ۲

سینما پردیس

سی‌سی (رنگی) با شرکت رومی اشنایدر ـ شروع ۱۰٫۳۰ صبح ـ ۲٫۳۰ ـ ۴٫۳۰ ـ ۶٫۳۰ و ۸٫۳۰بعد ازظهر

سینما تاج

بیست سال گمنام ـ با شرکت شارل‌وانل ـ شروع ۱۰٫۳۰ صبح ۲٫۳۰ ـ ۴٫۳۰ ـ ۶٫۳۰ و هشت و سه ربع تلفن ۳۳۰۶۴

سینما سیلوانا

سپرسیاه (رنگی ـ اسکوپ) باشرکت: تونی‌کرتیس ـ جانتلی ـ شروع : ۲٫۳۰ ـ ۴٫۳۰ ـ ۶٫۳۰ و ۸٫۳۰بعداز ظهر ـ تلفن ۳۳۷۷۷

سینما فری

گم شده (فیلم فارسی)باشرکت مهوش ـ افت ـ شروع : ۴٫۳۰ ـ ۶٫۳۰و ۸٫۳۰ بعد از ظهر ـ تلفن ۲۷۸۹۳

سینما فردوسی

گم شده (فیلم فارسی)باشرکت مهوش ـ افت ـ شروع : ۱۰صبح ـ ۲٫۳۰ ـ ۴٫۳۰ ـ ۶٫۳۰ و ۸٫۳۰ بعداز ظهر ـ تلفن ۳۵۷۸۴

سینما مشعل

رقص شیوا (رنگی) ـ شروع :۱۰٫۳۰ صبح ـ ۲٫۳۰ ـ ۴٫۳۰ ـ ۶٫۳۰ و ۸٫۳۰ بعدازظهر تلفن ۳۳۸۲۶

سینما مراد

پسردریا (فیلم فارسی) باشرکت زندی ـ والا ـ تقدسی ـ شروع : ۲٫۳۰ ـ ۴٫۳۰ ـ ۶٫۳۰ و ۸٫۳۰ بعداز ظهر ـ تلفن ۳۷۳۸۹

تآترها

تآتر آناهیتا (یوسف‌آباد)

اتللو باشرکت :آزرم ـ اسکوئی ـ فرشید ـ بهرام ـ بونیمار ـ شروع ۸ بعداز ظهر تلفن ۸۳۰۱۳۸

تآتر تهران (سالن اول)

کمدی دکتر شهرما : باشرکت پرخنده ـ مورین ـ کاشانی ـ وحدت بهرامی ـ شروع ۸بعداز ظهر تلفن ۳۷۳۵۱

تآتر تهران (سالن دوم)

افیون : باشرکت :مهرداد مصفا اسدرا شروع ۸بعداز ظهر.

جامعه باربد (دوبرنامه)

۱ـ تابلوموریکال‌حافظ ـ باشرکت‌ترانه شهیدی ۲ـ کمدی نیرنك جدید ـ با شرکت رخشانی ـ زیلا شروع : ۸بعد از ظهر ـ تلفن ۳۲۲۶۵

حکوسلواکی

فاتح بزرگ نمایشگاه بروکسل

چند پرده‌ئی

چراغ جادو

اختراع سحرانگیز

بهترین نشانه بالا بودن سطح تکنیك صنعت ساخت دستگاههای فیلمبرداری چکوسلواکی

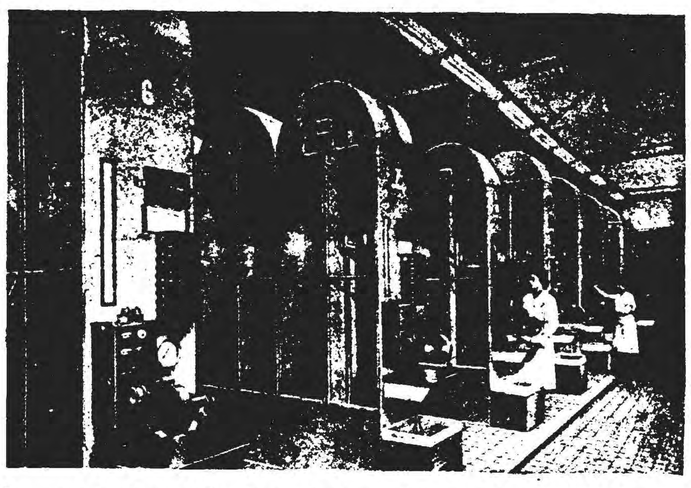

تنظیم طرح ها ـ تهیه لوازم ـ سوار کردن ماشین آلات و بکار انداختن دستگاه را عهده دار میشویم

لابراتوار سینمائی

کارگاههای سینمائی ـ سینماها

ما امور زیررا ضمانت میکنیم : بکار کردن عالیترین اصول فنی ـ رعایت دقیق مهلتی که‌برای تحویل دستگاهها ونصب آنها داده شده است . کاملا بی نقص بودن‌هرنوع‌لوازم واجرای کامل نصب ماشین آلات.بهره برداری مطمئن و منظم .

تکنواکسپورت

پراك ـ چکوسلواکی

TECHNOEXPORT

PRAHA-TCHECOSLOVAQUIE

برای کسب هرگونه اطلاعات بیشتر به وابسته بازرگانی سفارت چکوسلواکی تخت جمشید ـ نبش کوچه بندر پهلوی مراجعه فرمائید

آ ـ ۳۹۶۴

فعالیت صیادان و ماهیگیران شیلات در بندر پهلوی برای بهره برداری از ثروت بیکران سواحل بحر خزر

چگونه با گسترش یك طور وطی سه ساعت صرف وقت بیش از چهارهزار ماهی صید میشود

جائیکه برای بازدید ازسردخانه وقسمت انجماد بایستی لباس مخصوص مسافرین قطب را پوشید و....

قسمتی ازرپورتاژ مربوط ببازدید شرکت شیلات درغازیان در دو شماره پیش باستحضار خوانندگان گرامی رسید واینك همانطورکه وعده داده بودیم دنباله این‌رپورتاژ راکه مربوط بفعالیت‌ناحیه یك شیلات وطرز صید انواع ماهی‌است باطلاع شما برسانیم .

این شرکت درنتیجه پشتکار و فعالیت شبانه روزی هیئت مدیره صیدگاه هائی ترتیب داده است که ازجمله قسمت تهیه خاویارمیباشد که بادقت وتوجه مخصوصی زیرنظر متخصصین باتجربه ایرانی و با همکاری عده‌ای ازکارگران زن و مرد بررسی ومورد دقت وکنترل کامل قرار میگیرد تاخاویار آن از هرلحاظ سالم مرغوب بوده وسر انجام درجه بندی ودر قوطی های مخصوصی بسته بندی شود .

کارگران این‌قسمت بارو پوش های سفید آماده کاربوده واز هر نظر نهایت دقت رابعمل می‌آورند تاخاویار تهیه شده موردپسند بازار های دنیا بوده ومحصول خاویار ایران همچنان ارزش واعتبار خود رادرکشور های خارجی حفظ‌نماید.

این ناحیه دارای سه موتور برق است که‌نیروی‌برق موردنیازسردخانه وقسمتهای مختلف شرکت را تامین می نماید وعلاوه براین اخیرا موتور جدیدی خریداری ودر شرف نصب است که بازدیداز نیروی برق سرد خانه و سایر قسمت ها کمك خواهد کرد .

طریقه صید وگستردن طور

کار مهمتر وجالبتر ودر عین حال پرزحمت‌ترطرزصید ماهی میباشد که واقعا تعجب آور است صیادان شیلاتی برای انداختن طور دردریا ابتدا آنرا دریك قایق گذاشته و این قایق رابوسط دریا میفرستند پس ازآن یك قایق موتوری که «بارکاس» نام‌داردبرای کمك کردن باین قایق بوسط دریاآمده وآنرا باصطلاح یدك کشی کرده‌بمسافت یك کیلو مترونیم بطرف قلب دریا میبرد البته دوسراین تور ها به تراکتوری که درساحل دریاایستاده است بسته شده واطراف این طور تخته های عایق بنام «تیوپ لاست» بکار برده شده است که از دور معلوم باشد درچه حدود این طور گسترده شده است‌پس ازاینکه عمل صید انجام شد طوررابوسیله‌تراکتور که درزیر کوپه مخصوص قرار گرفته است جمع آوری وبیرون میکشند وآنوقت است که اگرشما هم ناظر این طرز صیدباشید‌مشاهده خواهید کرددرون یك‌طور دوهزار متری بیش از چهار هزارماهی صید شده است که بزور موتور و قدرت تراکتور آنرا بطرف ساحل کشیده وازآب بیرون می‌آورند .

آنگاه ماهیهاراکه بیش از چندین رقم میباشد برروی «کریی» جایگاه مخصوص شستشوی ماهی ریخته وپس ازشستشو بوسیله لوله های آب بافشار انواع مختلف آنرا از یکدیگر جدا کرده وپس از طبقه بندی ازلحاظ ماهی خاویار- ماهی سفید- ماهی مخصوص دودی‌کردن وغیره هرقسمت رابطور جداگانه بسردخانه میبرند ودر جایگاه های مخصوصی‌نگاهداری ودرصورت لازم منجمد مینمایند .

بازدید ازسردخانه و قسمت انجماد ماهی

برای اینکه ازقسمت سردخانه هم بازدید کرده باشیم قبل از ورودبه سردخانه لباسی‌که مخصوص آنجا بود پوشیده وباتفاق آقای مهندس جاوید وارد آنجاشدیم‌درب بزرگی داشت وپس ازآنکه درب رابازکردیم خیال می کردیم که وارد سرد خانه میشویم ولی پس‌از بازشدن این درب، درب دیگری توسط دونفر از راهنمایانی که همراه مابودند گشوده شد وتعجب مااینجا زیادتر شد زیراپس از طی هرچند قدمی دربی باز میشد و ما هنوز بسردخانه نرسیده بودیم ولی هرچه جلوتر میرفتیم سردی هوا زیاد تر میشد ناگفته نماند که از هر دربی واردمیشدیم فورا توسط یکی ازکارکنان بسته میشد که مبادا هوای گرم خارج واردسردخانه بشود. بالاخره پس ازواردشدن به سردخانه روبه مهندس نموده‌گفتم: آیا ازهفتخوان شیلات گذشتیم‌یا نه وشما خوانندگان عزیز باور کنید رسیدن بسردخانه ازهفتخوان رستم هم‌که درافسانه ها شنیده بودم دست کمی نداشت .

بهر حال اینجا سردخانه بودانواع واقسام ماهی‌که برای منجمد شدن آماده بود درقفسه های مخصوصی جمع آوری شده ودرزیر این‌ماهیها لوله های زیادی بچشم میخوردچون دراین باره توضیح خواستیم معلوم شدکه این لوله ها ازمنشعبات‌موتور «کنتیاتور» است‌که هوای سردرا وارد سردخانه مینماید.

کاملا منجمد شده‌وبرای حمل‌ونقل آماده میباشد .

دراطاق سوم‌که واردشدیم وضع اینجا ازهمه حیث تعجب آور بود ماهی هائی که دراین اطاق نگهداری میشوند به فیل ماهی مشهورند‌که اندازه قدشان‌ازیك مترتجاوزمیکرد رویهم انباشته شده بود و بدین وسیله منجمد میگردید البته دراین موقع سرمای آنجا خیلی طاقت فرسا بود.

درقسمت دیگر اره های مخصوص برقی دیده میشد که برای‌قطعه‌قطعه کردن فیل‌ماهی درست شده بودو این قطعات رابسته بندی و برای حمل درجعبه های مخصوصی‌آماده میکردند .

یکی ازقایق‌های ماهیگیری‌که بقلب دریا برای صید میرود

تورهای دوهزار متری‌که مشغول صید میباشند

اینکار مدت یکهفته طول میکشد دراین مدت ماهی ونمك کار های خودشان راطبعا انجام می دهند پس از گذشتن‌ازاین مدت دیگهای مخصوص دیگری است که‌برخلاف دیگهای اول پرازآب شیرین می باشدکه ماهی رادرآن شستشو میدهند وپس ازآن دوباره بدیگهای دیگری منتقل میشود که کاملانمك وهرچه‌که آب درماهی وجود دارد خارج گردد بازهم برای اینکه‌کاملا ماهی خشك شود آنرا آویزان میکنند.

برای دودی کردن ماهی

سپس باطاقهای کوچك مخصوصی که برای دودی کردن مجهز شده است حمل میکنند.

این اطاقها‌که سقف آن باقلابهای زیادی پوشیده شده است‌وباصطلاح به‌آن دریاچه آسمانی میگویند ماهی هارا برسر این قلابها آویزان‌کرده وپس ازآن درکف اطاق خاك اره ریخته وآنرا آتش میزنند شعله‌و دوداین‌خاك اره‌ها‌که‌البته‌بایدحتما۴۲ درجه حرارت داشته باشد بماهی خورده وپس ازشش روزکه این عمل بخودی خود انجام گرفت‌ماهی دودی شده وبرای مصرف آماده میگردد .

این ناحیه علاوه برآن قسمت های مختلف دیگری داردکه کارگران زن ومرد باپشتکار وفعالیت شبانه روزی اولیاء این شرکت مشغول فعالیت وهمکاری بوده که جریان آن ودنباله بازدید ما از نواحی دیگری‌که تابعه شرکت شیلات است درشماره بعد به استحضار خوانندگان عزیز خواهیم رساند .

منظره‌ای ازماهی‌های تور افتاده

دراین عکس زنان‌کارگر مشغول نخ تابی دام می‌باشند

نگهداری انواع ماهی

دراطراف سردخانه تعداد زیادی ازاین اطاقها برای منجمد کردن‌یك نوع ماهی میباشد مثلا اولین‌اطاقی که‌ماوارد شدیم مخصوص ماهی های فلس داربودکه بطرزمخصوصی چیده شده بود البته مدت منجمد شدن این ماهیها همانطوریکه بما گزارش دادند ۱۸تا۲۴ ساعت است که باید درهوای ۱۶ تا۲۰ درجه زیر صفردرمدت‌ذکرشده‌نگهداری شود تامنجمد گردند.

یکی دیگر ازاین اطاقها مخصوص ماهی های غضروفی بوداین ماهیها برعکس نوع اول تماما توسط قلابهای مخصوصی بسقف آویزان بود مدت نگهداری این ماهی ها باینطرزبرای منجمدشدن سه روز میباشدکه پس ازاین مدت ماهی باین ترتیب بازدید ماازقسمتهای مختلف سردخانه بپایان رسید و مجددا ازهفتخوان شیلات خارج شدیم ولباسهای مخصوص را از تن بیرون آورده وصحیح وسلامت تحویل دادیم وسپس ببازدید از سایر قسمت های منطقه‌یك‌شیلات پرداختیم .

شورخانه

خوانندگان عزیز شاید تا بحال درباره دودی کردن ماهی چیزی نشنیده باشیدبرای این «کار ماهی باید اول شورشود برای اینکار از دیگهای چوبی بزرگی که ماهی‌ها رادر آن طبقه طبقه وسط نمك قرار میدهند استفاده میشد تعداد این دیگها دراین سالن خیلی زیاد بودکه باسر پوش های بزرگی پوشیده شده است .

محل تمرکز خاویار نواحی

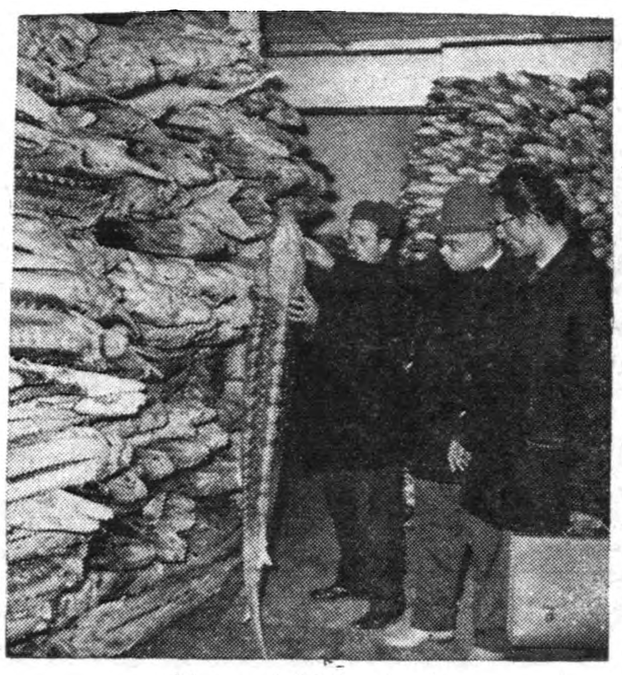

داخل یکی ازاطاقهای سردخانه

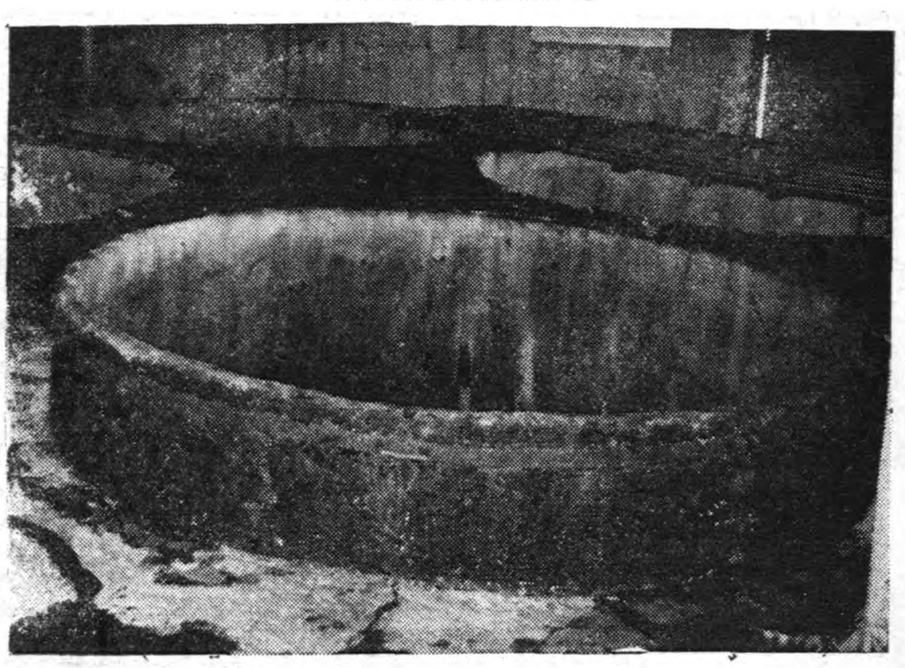

دیگهای متعددی‌که ماهی را درآن شور میکنند

سفر رسمی شاهنشاه

بقیه ازصفحه اول

خبرگزاریها خبر داده‌اند : « شاهنشاه دیروز باتفاق تیمسار سپهبد زاهدی از ساختمانیکه اخیرا هیئت نمایندگی ایران خریداری کرده است دیدن نمودند، شاهنشاه همچنین از ویلای تیمسار سپهبد زاهدی که در باغ بسیار زیبائی در قسمت اعیان نشین «زنو» قرار دارد و سپهبد زاهدی آنرا از یك بانکدار معروف سویسی خریداری کرده بازدید فرمودند و بقیه وقت‌شاهنشاه روز دوشنبه بانجام کارهای شخصی درژنو گذشت .»

مراسم استقبال

خبرگزاری فرانسه خبر میدهد که هنگام ورود شاهنشاه بلندن‌دهها تیر توپ شلیك خواهدشد.

توپ ها در «هاید پارك» و برج‌لندن قرار داده شده‌اند .هواپیمای‌شخصی شاهنشاه قبل از رسیدن بفرودگاه لندن توسط هواپیما های جتشکاری نیروی‌هوائی‌سلطنتی بریتانیااسکورت خواهد شد.

از ایستگاه مرکزی راه آهن‌لندن شاهنشاه و ملکه الیزابت و پرنس فیلیپ در کالسکه مخصوصی که شش اسب سفید به‌آن بسته شده است جای خواهند گرفت و بسوی کاخ بوکینگهام تشریف‌فرماخواهند شد، در طول راه گارد سواره ملکه الیزابت کالسکه مخصوص را اسکورت خواهد کرد.

ضیافت ملکه

امشب شاهنشاه در ضیافتی که از طرف ملکه الیزابت در کاخ بوکینگهام بافتخار شاهنشاه داده میشود شرکت خواهند کرد.

فردا شهردار لندن ضیافتی به ناهار بافتخار ورود شاهنشاه ترتیب خواهد داد و سپس معظم‌له ملکه الیزابت‌وپرنس فیلیپ و سایراعضای خاندان سلطنت انگلستان و رجال آنکشور را به‌شام در سفارت‌ایران در لندن دعوت خواهند کرد.

بازدید از مرکز اتمی

شاهنشاه روز پنجشنبه از مرکز تحقیقات اتمی « هارول» دیدن‌فرموده و سپس از شهر جدید «براکنل» بازدید خواهند نمود.

«براکنل» چند سال قبل ازطرف مهندسین انگلیسی بنا شده‌وبعنوان شاهکار نوع شهر سازی نوین محسوب میشود.

پنجشنبه شب شاهنشاه و ملکه الیزابت به ایرای «گاونت گاردن» رفته ودر تماشای باله شرکت‌خواهند جست وروز جمعه دیدار رسمی شاهنشاه پایان خواهد یافت.

ایران دفاع میکند

لرد «هوم» وزیر روابط کشور های مشترك‌المنافع دیروز طی نطق خود در مجلس اعیان اشاره بسفر رسمی اعلیحضرت همایون شاهنشاه بلندن کرد و اظهار داشت «ما از اینکه‌با ایران و پاکستان و ترکیه درپیمان بغداد که یك اتحادیه دفاعی‌است ارتباط داریم مسروریم و مطمئن می باشیم که ایران باثبات‌واستقامت از حقوق اساسی بشر دفاع خواهد کرد زیرا ایرانیان با سنن کهنی که دارند مردمی با روح می باشند.»

مقاله استاد زبان فارسی

بمناسبت سفر شاهنشاه بانگلستان پروفسور «لیوی» استاد زبان فارسی دانشگاه‌کمبریج مقاله‌ای در تشریح رشته های علائق بین ایران وانگلیس چنین نگاشته است :

لندن امروز بفرمانروای ایران و پادشاهی که طبق سنن باستانی در کشور خویش شاهنشاه یاشاهنشاهان خوانده شده ولی دارای روش وآرزو های امروزی است خیر مقدم میگوید.

تفسیر آسوشیتدپرس

خبرگزاری آسوشیتدپرس امروز تفسیری پیرامون سفر شاهنشاه به انگلستان انتشار داد در این‌تفسیر می نویسد : امروز انگلستان از شاهنشاه ایران استقبال می کند . اعلیحضرت شاه ایران که‌ازدوستان استوار غرب هستند از مدتی‌باینطرف در معرض حملات تبلیغاتی روسها قرار گرفته اند . علت حملات تبلیغاتی کمونیست ها اینستکه‌روس ها در این‌اواخر موفق‌نشدند یك‌قرارداد عدم تجاوز با ایران منعقد سازند. برعکس ایران یك قرارداد دفاعی جدید با ایالات متحده بست . در حال حاضر که عراق بیش از پیش به سوی شوروی نزدیك می شود ، ایران تبدیل بیك نقطه حساس و حیاتی در حلقه دفاعی‌غرب‌درخاورمیانه شده است .

امروز بریتانیا مراتب تحسین خود را نسبت به دوستی که در برابر تجاوزات تبلیغاتی قرار گرفته‌است نشان خواهد داد .

از شاه ایران با شکوه تمام‌استقبال خواهد شد .

بمحض اینکه هواپیمای اعلیحضرت شا موارد سواحل انگلستان شود ، چهار جت‌جنگنده به استقبال آن خواهند شتافت. و عموی ملکه الیزابت به اعلیحضرت تبریك‌ورود خواهند گفت. سپس در لندن ، علیاحضرت ملکه ، پرنس فیلیپ ، پرنسس مارگارت و سایر اعضای خاندان سلطنتی‌طی مراسم رسمی به اعلیحضرت خیرمقدم خواهند گفت. هارولد مك میلان و سلوین لوید ، نخست وزیر و وزیر امور خارجه نیز ، جزو اعضای کمیته استقبال از اعلیحضرت شاه ایران هستند.

بوکینگهام

شاهنشاه در کاخ « بوکینگهام» مقر خاندان سلطنتی انگلستان میهمان‌علیاحضرت ملکه انگلیس خواهند بود. در میدان جلوی این کاخ مجسمه بزرگی‌از ملکه‌ویکتوریا قرار گرفته که در چهارطرف آن مجسمه هائی از فیل ششتر شیر و سایر حیوانات باندازه طبیعی نصب شده است .

هر روز ساعت ده‌صبح در همین میدان‌مراسم‌تعویض گارد سلطنتی بعمل می‌آید .افراد گارد تشریفاتی انگلستان با لباس قرمز و کلاه‌بلند سیاه پردار، هنگامیکه در جلوی کاخها کتمیك میدهند مثل مجسمه مدتها بیحرکت سرپا میایستند.

مرد م‌نزدیك آنها میروند ،باآنها عکس برمیدارند ،شوخی میکنند، حرف میزنند ولی طبق سنت قدیمی انگلستان آنها نه حق‌حرف زدن دارند ونه خندیدن ونه حرکت کردن

لباسی که افراد گارد سلطنتی انگلستان میپوشندهمان لباس‌چندین قرن پیش است.

مراسم تعویض گارد سلطنتی که هر روز صبح انجام میگردد برای هر خارجی که بلندن میرود از مراسم دیدنی است .باغ کاخ بوکینگهام تقریبا سه مقابل باغ کاخ مرمر وسعت دارد، دیوارهایش آجری است.

کاخ بوکینگهام در قرن هفدهم بنا شده است. صدو بیست سال‌پس از ساختمان آن ،قسمتی از این کاخ توسط یك‌آتش سوزی‌ویران شد و بجای این‌قسمت کاخ جدیدی بناشد. در کنار کاخ بوکینگهام قصر سنت جرج قرار دارد که مقر خصوصی ملکه انگلستان میباشد . ملکه انگلستان‌فرمانده گاردسلطنتی

مجلس شورای ملی

بقیه از صفحه‌اول

مواد مورد استفاده صنایع‌شیمیائی را ازبین میبرند در حالیکه‌با سرمایه گذاری میتوانیم کارخانه لاستیك سازی و نظایر آنرا تهیه کنیم.

دولت‌باکمال‌مراقبت باین‌موضوعات توجه دارد ومن از دولت تشکر می کنم که‌کارخانه کود شیمیائی فارس راتهیه میکند و امید است که پیشرفتهای زیادتری در این امر نصیب ما بشود.

بازگشت ازدشمیر »...

آقای عبداله دشتی بعنوان دومین ناطق گفت : چهار پنج روزاست که ماازشهر برگشته‌ایم (نمایندگان - شهر کجا است) منظورم شیراز است :«همه روستاییندو شیراز‌شهر» وبطوریکه آقایان مسبوقند باتفاق‌چند تن از دوستان و جناب آقای سردار فاخر افتخار ملازمت رکاب‌شاهنشاه را داشتیم.

مادراین سفر چیزهائی دیدیم و شنیدیم که قادر نیستیم آنهارابیان کنم ویابروی کاغذبیاورم چون قلم وبیان درمقابل احساسات انسانی‌از گفتن ونوشتن عاجزند پدر مهربانی بخانه اصلی خود فرودآمده بود و مردم همگی اینطورفکر میکردند که سایه عنایت پدری رابرسرخود می‌یابند، ماالغلب اشك رادرچشمان شاهنشاه میدیدیم، این احساسات ساختگی نبود، هیچ قدرتی توانائی آنراندارد که این احساسات را بسازد جز مهر عطوفت ودوستی وعلاقه باطنی.

شاهنشاه به‌بندرگناوه وبه جزیره خارك هم‌تشریف فرماشدند، در گناوه گرمائی بودکه تصورش مشکل است. میدان بزرگ که دوسه برابر میدان توپخانه است پراز جمعیت بود، شاهنشاه پس از دیدن سان بمیدان تشریف آوردند وتك تك مردم باعلاقه خاصی مقدم شاه راگرامی میداشتند .

یکی ازاهالی بزبان محلی خودش میگفت: من دوآرزوداشتم‌یکی‌اینکه دورشاه بگردم ودیگر بروم زیارت کربلا، شاهنشاه امر فرمودند که آن شخص جلوبیاید وفرمودند انشاء الله به آرزوی دوم خودت‌هم خواهی رسید .

ناطق آنگاه پیرامون یاوه سرائی های دستگاه های تبلیغاتی مسکو بیاناتی ایراد کردوگفت :من‌شنیدن این اراجیف راحیف راحرام میدانم زیرا اصولا شنیدن ندارد .

آقای دشتی دراینوقت تلگرافات متعددی ازساکنین حوزه انتخابیه خود درمورد ابراز تنفرازاین یاوه گوئیها قرائت کردوگفت: من با عامه مردم سروکاردارم. خدا میداند که فردفردمردم ازشنیدن‌این‌مطالب کثیف وناروا متنفر هستند (صحیح است)

آنگاه ناطق دراطراف فعالیت های دستگاه های‌اداری درجنوب‌تذکراتی داد وگفت: انصاف میدهم که دستگاه سر لشگر ضرغام یعنی وزارت گمرکات درجنوب خیلی خوب کار کرده است (صحیح است) وبنادر جنوب نسبتا آباد شده است. اما متاسفانه مادر بندر بوشهر اسکله نداریم وباید باین امر توجه گردد. مقدمات ساختمان اسکله این‌بندر تهیه شده است‌اما نمیدانم چرا تابحال شروع بکار نشده است .

شاهنشاه دوسال پیش دریکی از شرفیابیها فرمودند مامحکوم به پیشروی هستیم، امروز ماشاهدیم که این بیانات چقدر صحیح‌است.

احداث لوله گازبه فارس کار بسیار مفیدی است وضمنا باید به وضع آب بوشهر و گناوه توجه مخصوص مبذول گردد. (احسنت‌ـ احسنت)

یك مشت رجاله ..

سپس آقای حشمتی اظهار داشت: ازچندی پیش بحکم وظیفه وطن پرستی دراینجا عرایضی کردم که شنیدم بکرات رادیو های خارجی عرایض مراتخطئه کرده‌اند،بنده ازاین امر متاثر نیستم، زیرا من‌به تاکتیك کشور های کمونیستی آشنا هستم که معتقدندزبان حقگو رابابد برید تاکسی نتواند حرف حق بزند. خوشبختی من اینست که این‌حرفهاازطرف اقلیت کوچکی است که میلیونها مردم بدبخت را استثمار کرده‌اند .

یك‌اقلیت کوچك امروز دنیا را بناراحتی کشانده است ما دلمان به مردمی که یك مشت رجاله برآنها حکومت میکنند میسوزد وامیدواریم آنها هم روزی آزادی داشته باشند که بتوانند مثل ما حرفهایشان را بزنند .

(صحیح است) همه میدانند که‌نظر اینها نظرآن مادر بدبخت چینی و آن مرد اگرائینی نیست که‌امروز درزیر یوغ کمونیستها دست و پا میزنند آنها به‌مقام سلطنت ماحمله‌میکنند درحالیکه بامقام سلطنت‌دشمنی‌ندارند زیرا از مقام سلطنت دوسال پیش به آن خوبی تجلیل کردند ، آنها نمیخواهند که شیرازه نظم ایران درهم پاشیده شود (صحیح است)

این رادیوها باید بدانند که مردم ایران دیگر گول نخواهند خورد . (احسنت)

همین طبقه روشنفکر که روسها خودرا حامی آنها میدانند چه حال اسفناکی در روسیه داشتند ! هرکس عینك بچشم داشت اورا بجرم روشنفکری میکشتند . هرکس عصابدست میگرفت کشته میشد

انتظارات ما

اما انتظاراتی که ماازکشور های هم مسلك خودمان داریم : ما امروز درجلو سیل قراردادیم ، اما درعین حال ما به آزادی خدمت میکنیم ، ماازد هم مسلکان خود این انتظار را داریم که اگر بین خودشان اختلافاتی دارند این مسائل رابا‌آنها نیامیزند. مسائل اقتصادی رادر امور سیاسی دخالت ندهند (احسنت)

اگر اختلافی دارند بنشینند و رفع کنند .

روسها موضوع برلن را عنوان‌میکنند که آسیا و چین را ببلعند ، آنها نباید بخاطر تجارت یك کشور باهم اختلاف داشته باشند ، ما نمیگوئیم بخاطر ما ،بخاطر خودتان سعی کنید ایران پایدار بماند ، اگر ایران نباشد پیمان آتلانتیك بچه درد میخورد ؟

آنها نباید قیمت نفت مارا درچنین موقعیتی ارزان کنند

مادر مقابل وطن و وجدان وپادشاه و مردم خود وظایفی داریم.

مایك ملت غرغری هستیم و غرغر رادوست داریم فرانسویهاهم‌همینطور هستند ، ما میخواهیم آزاد باشیم تا غرغر هم بکنیم ، اما غرغر امروز مابا دوسال پیش فرق دارد ،ما باید سد محکمی را درپشت سر پادشاه خودمان تشکیل بدهیم ، تاریخ دنیا فردا قضاوت خواهد کرد که یك کشور کوچك درکنار روسیه گفت : من آزادی را دوست دارم و آنرا از دست نخواهم داد .

لایحه اقدامات تامینی

دراینوقت آقای دکتر هدایتی وزیر دادگستری لایحه اقدامات تامینی را تقدیم مجلس کرد . وزیر دادگستری هنگام تقدیم این لایحه نطقی ایراد کرد که در شماره بعد چاپ‌میشود.

منع کشت خشخاش

« راین وقت وصول لوایح اساسنامه شرکت ملی نفت و رسیدگی بجرائم عمومی افسران و افراد ارتش و ژاندارمری از سنا اعلام و بکمیسیون های مربوطه فرستاده شد .

بعد لایحه مربوط به اصلاح قانون منع کشت خشخاش برای شور دوم مطرح مذاکره قرار گرفت .

عصمه و تشنج ....

در کلیات لایحه آقای طباطبائی بعنوان مخالف بیاناتی ایراد کرد .

بعداز اظهارات آقای وزیردادگستری آقای دکتر دادفر بعنوان موافق از لایحه پشتیبانی کرد و ضمن بیانات خود گفت : اگر درفرانسه کسی یك گرم تریاك در جیب خود حمل کند مثل اینکه ده نفر را کشته است مجازات دارد .

(تیمورتاش‌ـهیچ اینطور نیست)

آقای دکتر دادفر ادامه داد : ممکن است جنابعالی بگوئید تریاك خوب است .

هنوز جمله ناطق تمام نشده بود که همهمه شدیدی در تالار جلسه ایجاد شد و آقای تیمورتاش درحالی که مرتبا باعشت روی پیشدستی میکوبید مطالبی گفت که در میان سرو صدای شدید و اعتراضات نمایندگان دیگر شنیده نمیشد .

دراین وقت رئیس مجلس درحالیکه زنگ جلسه را بشدت فشار میداد باحالی عصبانی و قیافه برافروخته خطاب به دکتر دادفر گفت : شما به اشخاص چکار دارید ؟

آقای تیمورتاش فریاد زد من از مبارزین دراین راه میباشم ، این حرفها کدام است ؟

پس‌از زنگهای ممتد رئیس مجلس آرامش خودرا بازیافت و آقای دکتر دادفر به بیانات خودش دایر بر موافقت با لایحه ادامه داد ودر آخر ازاینکه عصبانی شده بود معذرت خواست .

سپس آقای عمیدی نوری مخبر کمیسیون‌دراطراف لایحه توضیحاتی ایراد کرد و بعد آقای تیمور تاش بعنوان مخالف پشت تریبون رفت‌و ضمن بیاناتی گفت: ازاینکه بگویند من وکیل تریاکی هستم باکی ندارم .

(صدرزاده ـ همه وکیل ملت هستند)

آقای دکتر رضائی خطاب‌به‌آقای تیمور تاش گفت: آقای دکتر دادفر معذرت خواستند دیگر بحثی ندارد .

آقای تیمور تاش ادامه داد:امروز درهمه دنیا باتریاك ومواد مخدره دیگر مبارزه میشود واین کار را فقط مانکرده‌ایم، نباید گفت که ماملتی تریاکی بودیم وباتریاك و تریاکی مبارزه کرده‌ایم.

این صحیح نیست، ماکارخارق‌ـ العاده‌ای نکرده ایم ونباید تصور کنیم‌که این بلائی است‌که فقط وفقط دامنگیر ملت بدبخت وبیچاره ایران شده است .

ناطق آنگاه در اطراف کشت خشخاش واینکه باجانشین شدن کشت چندین نگرانی مالکین و کشاورزان رفع‌شده‌است تذکراتی داد .

بعدآقای دکتر امیر حکمت در موافقت بالایحه تذکراتی داده وبه ورود درشور موادرای گرفتند و تصویب شد. مواد لایحه درجلسه آینده مطرح خواهد گردید.

چهل دقیقه بعداز ظهر جلسه ختم وجلسه آینده پروزسه‌شنبه موکول شد .

لایحه اقدامات تامینی

که‌درجلسه‌امروزمجلس‌شورای‌ملی تقدیم‌شد

ریاست محترم مجلس شورای ملی

فکر اینکه مجازات بتنهائی برای حفظ جامعه در مقابل خطر مجرمین کافی نیست امروزه بموجب‌تجربیات علمی دانشمندان ونتایج حاصله از آمار جزائی بخوبی ثابت گردیده و از بدیهیات شمرده میشود تجربه روشن ساخته است که مجازات‌به حال عده‌ای از مجرمین که آنها را اصطلاحا مجرمین خطرناك میگویند هیچگونه اثری نداشته بلکه زندان برای آنها مکتبی است که در آنجا مقدمات ارتکاب جرائم دیگری را فرا میگیرند . از چندی قبل علماء حقوق برای حفظ جامعه در مقابل این قبیل مجرمین بحربه دیگری متوسل شده‌اند که بکلی‌با مجازات فرق دارد و آنرا اقدام تا مینی میگویند.

مثلا در مورد مجرمین غیر مسئول یا نیمه ه‌مسئول که بواسطه‌ندداشتن قوه ممیزه یا نقص آن معمولا آنها را تبرئه کرده یا قائل به تخفیف مجازات میشوند صرف تبرئه آنان و سپردنشان بمقامات اداری‌و یا اجراء مجازاتهای تخفیف یافته رفع خطر آنهارا از جامعه نکرده و اینده‌سته از مجرمین معمولا مرتکب تکرار جرم میگردند . عقل سلیم حکم میکند که این دسته از مجرمین را بجای مجازات باید معالجه نمود همچنین درمورد‌مجرمینی که‌اصطلاحا آنهارا مجرمین بعادت میخوانند یعنی کسانیکه سجل جزائی آنها از تعداد جرائمی که پشت سر هم مرتکب شده‌اند سیاه است.

تجربه ثابت کرده است که برای رفع خطر آنها از جامعه باید آنهائی را از این دسته که بکلی غیر قابل اصلاح هستند از جامعه دورنمود که اساسا در معرض ارتکاب جرم قرار نگیرند و به آنهائی هم‌که قابل اصلاح هستند مانند بیکاران و بیماران و ولگردان و کلیه کسانیکه از راه فحشاء یا وسائل بیشرفانه دیگر امرار معاش مینمایند کاری آموخت که دیگر پیرامون جرم نگردند.

و نیز در مقابل مجرمینی‌که جرائم ارتکابی آنها از لحاظ اعتیاد آنان باستعمال الکل و تریاك یا مشتقات آن از قبیل هروئین و مرفین وغیره میباشد طبیعی است که باید از آنها رفع اعتیاد نمود تا اصلاح بشوند.

همچنین برای جلوگیری از جرائم اطفال وکودکان تجربه ثابت کرده است که باید مبحث جرائم راجعه باطفال را از حقوق جزا خارج‌ساخته وچون قوای طفل رو بتکامل میرود از مجازات آنان خودداری کرده واز راه تعلیم و تربیت باصلاح‌آنان پرداخت و نص علی ذالك در مورد سایر مجرمین خطرناك .

همه میدانند که جلو گیری بهتر از معالجه است تجربیات علمی هم ثابت میکند که در مقابل مجرمین خطرناك یعنی آنهائیکه با مدارك و تجربه ثابت است که‌مجددامرتکب جرم خواهند شد باید بجای مجازات متوسل باقدامات تامینی شد تارفع خطر آنها از جامعه بشود .

اینست نتیجه‌حاصله از سالها‌تجربه و فداکاری علماء حقوق ومتخصصین علم‌الاجتماع.

وزارت دادگستری در اجرای‌اوامر ملوکانه که ه‌دستورات اکید راجع به اصلا حاساسی دستگاه عدالت صادر فرموده‌اند وظیفه خود دانست لایحه اقدامات تامینی را با توجه بمقرراتی که در سایر کشور های مترقی جهان‌متداول‌است وبا استفاده از تجربیات حاصله در آن کشورها از اجرای اقدامات مزبور تهیه نماید واینك آنرا باکمال‌افتخار وسربلندی تقدیم مجلس شورای ملی مینماید.

رجاء واثق دارد که با تصویب واجراءاین‌لایحه‌نه‌فقط‌ازتعدادبزهکاران که همه روزه رسیدگی باعمال‌آنان وقت اکثر قضات مارا مستغرق‌ساخته کاسته شود بلکه کشور ما بیك اصلاح اساسی و عمیق اجتماعی که جلوگیری از جرائم است توفیق حاصل نماید .

نخست وزیر — وزیر دادگستری

ناتمام

در اطراف انحلال

بقیه از صفحه اول

توزیع گوشت را لازم می داند در عین حال معتقد است که اینکاربابد بر طبق اصول و مقررات قانونی بوده و مسلما با در نظر گرفتن مواد اساسنامه شرکت اقدام به انحلال آن خواهد شد .

در مورد وضع گوشت در آینده معاون شهرداری گفت : گوشت‌تهران باید بر اساس کشتار آزاد تامین‌شود منتهاچون‌همه ساله موضوع‌سیاه بهار و کمبود و گرانی گوسفند درزمستان و دوماهه بهار پیش خواهد آمد برای‌جلوگیری‌ازپیشامدهای نامطلوب مقرر خواهد شد که هر کشتارکننده آزاد علاوه بر مبلغ ۱۵ ریال عوارض شهرداری که اکنون برای هر راس دام میپردازند ،باید مبلغی هم‌بین ده الی ۱۵ ریال بصندوق معینی که زیر نظر اداره کشتار گاه خواهد بود بپردازند تا در فصل سیاه بهار و گرانی گوسفند شهرداری بتواند با کمك هائی که بعمل میاورد زیان گرانی گوشت را از محل موجودی صندوق مزبور جبران کند .

او گفت ، این پول ها در حقیقت پس‌اندازی است که کشتار کنندگان در موقع‌فراوانی برای جبران ضررو تامین کشتار فصل‌سیاه بهار در صندوق میگذارند .

معاون شهرداری تهران افزود که در هر حال چاره منحصر بفردتامین گوشت و جلوگیری از بحران های گرانی و کمبود گوشت ، تهیه سرد خانه میباشد ، و هم‌اکنون شهرداری طبق آگهی که نموده است منتظر است که کمپانی های سازنده‌سردخانه پیشنهاد های خودرا تا آخر خرداد ماه که ضرب الاجل آگهی مزبور می باشدتسلیم کنند تا شهرداری مناسب ترین پیشنهاد ها را قبول کرده و اقدام به ساختمان سرد خانه کند .

سفیرامریکا گفت:

امریکابمخالفین‌دولت‌عراق‌اسلحه‌نداده‌است

لندن‌ـ یونایتدپرس‌ـسفیرآمریکا که ازعراق بازگشته است بسوی ایالات متحده پرواز کرد .

وی ضمن اقامت چهار ساعته خود درلندن گفت دلیل خاصی برای بازگشت من به آمریکا وجود ندارد.

وی ازاظهار نظر پیرامون وجود بحران ویا حوادثی نظیرآن درعراق خودداری کرد .

هنگامی که مخبر نگاران بوی گفتند آیا آمریکا مقداری اسلحه جدید به مخالفان دولت کنونی عراق داده، سرش رابعنوان تکذیب تکان داد وگفت شایعات مختلفی رواج داردکه محققادرست نیست .

دنباله خبرهای خارجی

روشنائی خورشید افزایش یافته است

کره خورشید اکنون دودرجه روشن‌تر ازپنج سال پیش‌است

فلك استاف ـ آریزونا ـ آسوشیتد پرس ـ عده‌ای ازستاره‌ـ شناسان رصد خانه « لوول» طی گزارشی خاطر نشان ساختند که خورشید اکنون دو درجه روشنتر ازپنج‌سال‌پیش است. لکن‌دانشمندان مزبور اظهار میدارند که نکته‌مزبور بدان معنی نیست که خورشید حتی یك درجه گرمتر شده و یا خطری برای زمین وجود دارد و یا آنکه کراتی که بخورشید نزدیکتر هستند خاکستر خواهند شد . در گزارش خاطر نشان شده است که روشنی خورشید ممکن است یك حالت دورانی (سیکلی) باشد ودر سالهای بعد کاهش یابد .هیئت مزبور طی پنجسال هفته‌ای دوبار روشنائی خورشید را کنترل کرده‌اند واین کار رابا بررسی انعکاس نور خورشید در کرات اورانوس ونپتون انجام داده‌اند . این‌دو ستاره بیشتر مانند آئینه خورشید است. هنگامیکه نور خورشید افزایش می‌یابد الزاما برمقدار انرژی ویاگرمای خورشید افزوده نمیشود. ممکن است که اختلاف روشنائی خورشید بعلت‌لکه هائی باشد که در روی آن پدید می‌آیدو حرکت میکند. دسته‌مزبور آزمایش های خود را برای مدت ۶سال دیگر ادامه خواهد داد. زیرا دوران لکه های خورشید یازده سال میباشد.

دوگل میخواهد برای الجزایر راه حل‌نهائی پیداکند

نیویورك ـ آسوشیتدپرس‌ـروزنامه نیویورك هرالد تریبون در شماره امروز خود مینویسد که ژنرال‌دوگل رئیس جمهور فرانسه علیرغم‌نظریات افراطی دوجناح مخالف فرانسه در صددداست‌که برای مسئله الجزایر یك راه حل منصفانه ونهائی پیدا کند .

این روزنامه بااشاره باظهارات دوگل درباره افراطیون فرانسوی می‌نویسد دوگل گفته است که‌آنها «الجزایربابا» رامیخواهند ولی‌باید دانست که الجزایر بابا دیگر مرده است واگراین مطلب راافراطیون نخواهند بفهمند آنها نیز خواهند مرد.

هرالد تریبون سپس به فعالیت های جنبش ملی الجزایر که از کمك کمونیستها برخوردار میباشد اشاره کرده ومینویسد شیوه هائی که این نهضت بکار میبرد دیگر نمی تواند موثرباشد ودرپایان‌خاطر نشان میسازد دلائلی دردست هست که دوگل بااستفاده از پرستیژ شخصی خویش بتواند فرصت کافی برای تامین یك‌صلح‌شجاعانه درالجزایر بدست آورد .

پیام تبریك ملك‌سعود بملك حسین

عمان ـ خبر گزاری فرانسه ـ ملك سعود پادشاه عربستان سعودی تلگرافی بعنوان ملك حسین مخابره کرده‌واز اینکه‌پادشاه‌اردن هاشمی‌پس از سفر ۵۶ روزه خودبسلامت به وطن‌خود بازگشته ابراز خرسندی‌نموده است ملك سعود در تلگراف خود خاطر نشان ساخته است‌که بفرماندار ناحیه «ظهران» دستور داده بود که‌هنگام توقف هواپیمای پادشاه اردن‌دراین پایگاه ازوی‌بطور رسمی استقبال کند .

قبلا قرار بود که ملك حسین پس از عزیمت از تهران درفرودگاه «ظهران» پیاده شود ولی بعدا بطور مستقیم از تهران عازم عمان شد .

ملك‌حسین‌درپاسخ پادشاه عربستان سعودی تلگراف تشکر آمیزی بوی مخابره کرده و از اینکه در نتیجه تغییر ناگهانی برنامه مسافرت خود نتوانسته‌است درخاك عربستان سعودی‌توقف نماید اظهار تاسف کرده است

ژنو برای کنفرانس

بقیه از صفحه سوم

اخیرا هامرشولد دبیرکل سازمان ملل متحد پیشنهاد کرده که‌کنفرانس سران تحت نظر سازمان ملل برای رسیدگی باوضاع ومسائل بین‌المللی تشکیل گردد . یك مقام مسئول در لندن گفت که انگلستان با تشکیل چنین کنفرانسی تحت نظر سازمان ملل متحد مخالف نیست .

محافل مطلع میگویند انگلستان با دوشرط بااین پیشنهاد موافقت‌خواهد کرد . اول آنکه دراین‌کنفرانس سران دولت های بزرك شرکت کنند ودیگر آنکه سازمان ملل متحد فقط بر مذاکرات نظارت کند ودراصل گفتگوها مداخله ننماید .

مالیك بمسکو میرود

خبرگزاری فرانسه از لندن خبرداد که ژاکوب مالیك سفیر کبیر شوروی درلندن با هواپیما عازم مسکو شد .

وی هنگام عزیمت به مخبرین جراید گفت قبل‌از شرکت در کنفرانس ژنو بامقامات دولت شوروی مذاکره خواهد کرد.

بزودی دربزرگترین سینماهای پایتخت نمایش داده میشود

امروز وزارت‌خارجه متن‌جواب ایران بتذکاریه شوروی را منتشرساخت

ایران حسن نیت خودرا بثبوت رسانیده است

اگربین شوروی ودول‌غربی اختلافاتی باشد بروابط شوروی وایران‌مربوط نیست

هیچ عقل سلیم ومنطقی قبول نمیکندکه ایران باشوروی سرستیزودشمنی داشته باشد- جریانات تذکاریه ومذاکرات هیئت شوروی درتهران امروز جزوگذشته محسوب وقضا وت آن باتاریخ است

ساعت یك و نیم بعد از ظهرامروز سخنگوی وزارت خارجه متن‌تذکاریه ایران رادر جواب تذکاریه شوروی منتشر ساخت و اظهار داشت :

آقای مسعود انصاری سفیر شاهنشاهی در مسکو ساعت چهار بعد از ظهر روز نهم اردیبهشت ماه جاری متن تذکاریه دولت‌شاهنشاهی ایران راکه در پاسخ تذکاریه‌مورخ بیست و هشتم دسامبر دولت شوروی بود بشرح ذیل تسلیم آقای گرومیکو وزیر امور خارجه دولت اتحادجماهیر شوروی سوسیالیستی نمود.

۱ـ دولت شاهنشاهی ایران باتوجه و دقت مندرجات تذکاریه مورخه ۲۸ ماه دسامبر ۱۹۵۸ دولت اتحاد جماهیر شوروی سوسیالیستی را مورد مطالعه قرار داده واز اینکه دولت شوروی‌به اهمیت‌اظهارات‌وزیر امور خارجه دولت ایران از وضع کنونی روابط ایران و شوروی و همچنین به تمایلات دولت شاهنشاهی برای حفظ روابط حسنه بین دو کشور متوجه گردیده‌اند ودر این نگرانی خودرا شریك‌دولت شاهنشاهی‌ایران دانسته ومیخواهندبسهم خودکوشش کنند که مناسبات ایران و شوروی بهبود یابد اظهار کمال خوشوقتی مینماید .

۲ـ دولت اتحاد جماهیر شوروی سوسیالیستی در این تذکاریه که تاریخ آن قبل از امضاء موافقتنامه همکاری بین ایران‌وآمریکا میباشد از انعقاد موافقتنامه مزبور اظهار نگرانی نموده بودند در این باب بطوریکه اولیاء محترم دولت اتحاد جماهیر شوروی استحضار دارند در هر فرصت و بهر وسیله اطمینانهای روشن از طرف مقامات مسئول دولت شاهنشاهی ایران داده شده بود که موافقتنامه همکاری بین ایران و آمریکا صرفا جنبه دفاعی داشته و نتیجه منطقی اعلامیه مورخه ۲۸ ژوئیه ۱۹۵۸ دول شرکت کننده در شورای وزیران پیمان بغداد میباشد و انعقاد آن بهیچوجه بمنظور تجاوز بر علیه کشور دیگر ی نیست واز مقاصد صلح جویانه دولت‌شاهنشاهی خیلی بدور است که‌خاك خودراوسیله تهاجم علیه کشور های همسایه خود قرار دهد . اینك که موافقتنامه همکاری مزبور انعقاد یافته ومتن آن در دسترس‌عموم است امیداست اولیاء دولت اتحاد جماهیر شوروی بخوبی پی به جنبه صرفا دفاعی آن برده و به صحت اطمینانهائیکه دولت شاهنشاهی ایران داده بودتوجه نموده باشند. اصولا هیچ عقل‌سلیم ومنطقی‌قبول‌نمیکند که‌ایران‌بخواهدبا همسایه بزرگ‌خوددولت اتحادجماهیر شوروی که در امتداد یك مرزخیلی طولانی همسایه دیوار بدیواراوست سر ستیز و دشمنی داشته و یاخاك خودرا وسیله تجاوز دیگران علیه اتحاد جماهیر شوروی قرار دهد.

۳ـ پیمان معروف به پیمان بغداد یك سازمان همکاری ایستکه به منظور تثبیت صلح در خاور میانه واستحکام نیروی دفاعی وبهبود وضع اقتصادی کشور های منطقه‌ای پیمان طبق منشور ملل متحد بوجود آمده‌است وپایه‌های این پیمان مطابق اصول منشور ملل متحد فقط برای‌همکاری آزادانه وحفظ حقوق ومصالح مشترك اعضاء آن بناگردیده وهمانطوریکه کرارا ازطرف دولت شاهنشاهی اعلام‌شده این پیمان بهیچوجه جنبه تجاوز ندارد واز انعقاد این پیمان ابدا این منظور نبوده ونیست که وسیله تجاوز بخاك کشورهای‌عضو قرار بگیرد بالعکس‌پایه‌واساس آن براین اصل استوار شده‌است که بنوبت خود دربسط صلح وآرامش دریك منطقه وسیعی مثل خاور نزدیك ومیانه نقش مهم خودرا ایفا بنماید.

۴ـ موافقتنامه دوجانبه همکاری‌با دولت ایالات متحده آمریکانیز باشی ازپیمان دفاعی بغداد ودرحقیقت به پیروی از همین اصل یعنی اجرای تمایلات صلح جویانه وتثبیت‌صلح درمنطقه خاورمیانه ونزدیك بوجود آمده‌است وحالاکه دولت شوروی بمتن این موافقتنامه آشنا شده‌اند خودشان برای‌العین میبینند که‌این موافقتنامه‌یك‌موافقتنامه همکاری‌ودفاعی بیش‌نیست وبرعلیه هیچ‌دولتی امضاء نشده‌است واین اظهارات که دولت شاهنشاهی بانیروهای تجاوز کار کشور های‌ثالث برعلیه دولت‌شوروی قصد همکاری دارد ویاعنوان‌اینکه دولت شاهنشاهی‌رویه غیردوستانه‌ای نسبت بدولت اتحاد جماهیرشوروی سوسیالیستی اتخاذ نموده بسیار عجولانه ودور از واقع وحقیقت‌امر بوده‌است.

۵ـ دولت شاهنشاهی ایران هر اقدامی راکه برای مصالح ایران مفید تشخیص بدهد آنرا یك‌حق مسلم وطبیعی وناشی از استقلال و حاکمیت وارداده ملی خود میداند و ابدا مجوزی نمی‌بیند که باو در مقابل اعمال این حق کوچکترین ایراد واعتراضی بشود.

۶ـ دولت شاهنشاهی ایران‌باکمتر کشوری‌است که‌مناسبات دوستانه و نزدیك نداشته باشد وهردستی که برای دوستی بطرف اودراز میشود مغتنم میشمارد وبرای مناسبات دوستانه خود هم بادولت ایالات متحده امریکا ارزش فراوان‌قائل است همانطوریکه حسن مناسبات باشوروی راهم قدر میداند وعملا هم آنرا نشان داده است.

درسالهای اخیر یك رشته‌اختلافات بین‌ایران وشوروی حل‌وفصل گردیده که در مناسبات ایران وشوروی خیلی‌موثر بوده و گامهای وسیعی برای‌ایجاد حسن تفاهم بین دو کشور برداشته شد و دولت شاهنشاهی در هرمورد علاقه و حسن نیت خود را برای ایجاد حسن مناسبات بثبوت رسانیده است. حال اگر بین دولت اتحاد جماهیر شوروی و امریکااختلافاتی باشد بروابط شوروی با ایران چه مربوط است ؟مگر دولت شوروی در روابط با ایران حقی برای خود قائل است که اگرآن دولت احیانا بایك دولت ثالثی اختلافی داشته باشند ایران‌هم از دوستی با آن دولت‌ثالث چشم بپوشد ؟ویا همکاری و کمکهای ذیقیمت او را نادیده بگیرد و نپذیرد ؟ پیروی از یکچنین مقاصدی از اصولی که امروز باید بین همه کشور های آزاد و مستقل جهان حکمفرما باشد خیلی دورو بعید بنظر میرسد. دولت شوروی بخوبی از رویه غیر دوستانه دولت چین کمونیست و بعضی از کشور های اروپای شرقی نسبت بایران آگاهند معذلك در مناسبات‌خودشان باآنها تغییری نداده‌اند و دولت شاهنشاهی ابدا باین خیال نیفتاده است که بسیاست دولت شوروی ایراد بگیرد ویا اعتراض کند که چرا باآنها دوست است و یا چرا با آنها قرار دادهائی مثل پیمان نظامی ورشو ویا پیمان نظامی چین و شوروی بسته شده است.

۷ـ دولت شاهنشاهی نمی خواهد بتمام سوابق و جریاناتی که منجر به تذکاریه بیست و هشتم دسامبر وبعد هم آمدن هیئتی از شوروی بایران برای انعقاد قرارداد عدم‌تجاوز وارد بشود. همه اینها امروزه جزو گذشته محسوب و قضاوت آن با تاریخ است و دولت شاهنشاهی بحقانیت خود کاملا ایمان داردلیکن امروز بحث راجع باین مطلب‌است که اگر دولت اتحاد جماهیرشوروی همانطوریکه در ابتدای تذکاریه مورخه ۲۸ دسامبر خودشان اظهار داشته‌اند حقیقتا از وضع کنونی روابط ایران و شوروی نگرانند و میل دارند که بمنظور حفظ‌مناسبات دوستانه بین دوکشور با دولت شاهنشاهی همکاری نمایند از چه طریق تصور مینمایند که این‌منظور عملی گردد آیاراهی که برای رسیدن باین هدف بنظرشان رسیده اظهارات ناپسند و ناروای مسئولین شوروی است و آیا طریقی که‌برای این مقصود در پیش گرفته‌اندحملات ناشایست جراید و اظهارات زشت و زننده رادیوی شوروی‌است ؟یعنی جرایدو رادیوئی که هیچ کلمه‌ای درآنها بدون تصویب قبلی مقامات شوروی نوشته و یا ادا نمیشود. آیا ازاین راه یعنی ناسزا گوئی‌نسبت بشئون و مقدسات کشور ایران است که‌دولت شوروی میخواهد مناسبات باآن کشور اصلاح‌بشود؟ دولت شاهنشاهی حقیقتا از اتخاذ این رویه متحیر ومتعجب است وچون‌صمیمانه میل دارد که بادولت اتحاد جماهیر شوروی دوست باشد ودو همسایه که باید ناگزیر پهلوبه پهلوی‌هم زندگی کنند وهمیشه باهم درصلح وصفا باشند بحق آزاینده مناسبات ایران وشوروی نگرانند واز خود مسئوال میکنند که راهی که دولت شوروی متاسفانه پیش گرفته‌عاقبت روابط دوکشور همسایه را بکجا خواهد کشانید؟ وباتبلیغات‌خصومت آمیز رادیوی شوروی دولتین‌چگونه میتوانند مجدداحسن تفاهم‌ومناسبات حسنه رابین خودبرقرارسازند .

باعتقاد دولت شاهنشاهی ایران با توجه بتجربیات گذشته محال‌است که بادشنام وتهدید وارعاب بتوان محیط مناسبی برای روابط دوستانه ایجاد نمود ویاباانتخاذ چنین‌رویه‌ای درآراده ونیات پاك وبلند دولت شاهنشاهی ایران وملت ایران‌رخنه وارد ساخت وازطرف دیگر واضح است مادام‌که مطبوعات و رادیوی شوروی ازحملات خودبایران دست برنداشته اند روزنامه ها ورادیوی ایران هم طبعا نمی‌توانند ساکت بنشینند معذالك دولت‌شاهنشاهی ایران تاجائیکه آزادی افکار در ایران اجازه داده است کوشش فراوان بکاربرده‌که ازطرف‌جراید ورادیوی ایران عمل بمثل نشود . یاوز تنقید ازامور کشور شوروی وبحث آزمطالبی‌که صرفا جنبه داخلی دارد خودداری نماید. بااین امید‌که جراید ورادیوی شوروی‌از این رویه ناروای خود هرچه‌زودتر دست بکشند چون حقیقتا شایسته کشورهای بزرك جهان نیست‌که بجای ایجاد زمینه دوستی واعتماد نسبت بکشور های کوچکتر دست بناسزا گوئی بزنند چه ازاین راه‌نه فقط بمقصود نمیرسند بلکه این رویه طوری آنهارا ازهم دورمیسازد که سالهای متمادی مساعی فراوان لازم است‌که آنرا جبران وروابط آنها دوباره بحال عادی و دوستانه برگردد. این نکته راهم باید خاطر نشان بنمایدکه رویه ای‌که دولت شوروی اتخاذنموده‌اند بهیچوجه با روح قرارداد مودت ایران وشوروی وقرارداد تامینیه وبیطرفی بین دو کشور وفق نمیدهد وبا اعلامیه باندونك هم‌که دولت شوروی خود رااز طرفداران جدی‌آن میداند کاملا مخالف است .

۸ـ آنچه که در قسمت‌اخیر تذکاریه مورخ ۲۸ دسامبر مربوط بامکان منطقه امنیت در خاورمیانه و احتراز از اسلحه اتومی ذکر کرده بودند البته محتاج بذکر نیست که دولت شاهنشاهی ایران تا چه پایه با پیدا کردن راه حل عاقلانه و منطقی برای منع و تحریم اسلحه اتومی و همچنین بمنظور محدودیت اسلحه جنگی بهر صورت که ممکن شود موافق بوده و هست و با هر اقدام مفیدی که بایجاد و استقرار صلح و امنیت‌کمك نماید آماده است . لیکن حصول مقصود بنظر می آید که بسته به آن است که دول بزرك جهان قبلا دراین موضوع‌مهم در چهارچوبه منشور ملل متحد توافق حاصل کنندتا خود بخود این مسئله حل بشود و اهل جهان از برکات‌صلح‌وآرامش برخوردار شوند واز مصائب و آلام جنك اعم از گرم و سرد در امان بمانند .

مذاکرات امیدبخش

بقیه ازصفحه اول

کشور های شش گانه بازار مشترك عموما تصمیم دارند که از یکطرف تاآن جاکه ممکن است احتیاجات خود را در داخل بازار مشترك تامین کنند و از طرف دیگر برای توسعه مبادلات بازرگانی در جهان ، کشور های دیگر جهان را هم که در راه پیشرفت هستند کمك و یاری‌دهند .

سیاستی که از طرف هیئت آلمانی در تهران پیش گرفته شد مخالف عقاید کلاسیك در مورد تنظیم‌روابط اقتصاد جهانی است زیرا کلاسیك‌ها (که طرفداران ایشان فعلا قسمتی از اقتصاد جهان را اداره میکنند) عقیده دارند که می‌بایست کشورها بصورت ممالك کشاورزی طبقه‌بندی شوند ولی اجرای این نظر صرفنظر از مضار فراوانی که تقسیم بندی فوق برای‌کشور های کشاورزی‌دارد متدرجا در عصر حاضر و با پیشرفت تکنیك عملی نیست‌زیرا اینك ممالك صنعتی قسمت مهمی از کالا های خام مورد احتیاج خود را در داخله کشور وبصورت صنعتی تهیه‌میکنند واحتیاج ایشان بممالك تهیه کننده مواد خام کمتر میشود واین همان عقیده‌ئی است که اقتصایون آلمانی نیز به‌آن‌عقیده‌مندند و همین روحیه برمذاکرات تهران‌نیز‌حکمفرمائی‌داشته است .

موافقت دولت آلمان را باتضمین سرمایه گذاری در صنعت ذوب‌آهن وسایر صنایع ایران در واقع میتوان شروع فصل جدیدی دراقتصاد ایران دانست زیرا این موافقت موجب خواهد شدکه گامهای بلندتری در راه صنعتی کردن مملکت و تعادل‌بین کشاورزی و صنعت و افزایش قدرت تولید کشور ونیروی فعاله مملکت برداشته شود .

واقعه‌تاثر انگیزی که‌در بیمارستان روی‌داد

مادری‌که برای ملاقات دختر بیمارش آمده بود در مقابل چشمان وی هلاك شد

درنتیجه این‌حادثه دوبیمار مقتول وپنج نفرمجروح شدند

پس ازانفجار موتور تختخوابها بحیاط بیمارستان پرتاب شد دراین عکس قسمتی ازساختمان بیمارستان‌که خراب شده دیده میشود

بطوریکه دیروزباطلاع خوانندگان محترم رساندیم درساعت نیم بعداز ظهر دیروز براثرانفجار موتورحمام بیمارستان ویژه واقع در خیابان سپیمتری کوچه مظهری دونفر از بیماران مقتول وعده‌ای مجروح شدند.

بیمارستان ویژه که‌یکی‌از بیمارستانهای امراض روحی تهران است ازچند ساختمان مجزا تشکیل یافته است درسمت چپ‌بیمارستان یك ساختمان دوطبقه وجود دارد‌که شامل چندین اطاق‌وزیرزمین وانبار است ودریکی از انبارهای این ساختمان موتور حمام ودر جنب آن حمام بیمارستان قرار دارد.

دراثر انفجار موتور حمام قسمتی ازاین ساختمان کهشامل‌موتورخانه وحمام وچند اطاق‌که عده‌ای‌مریض روحی بستری بودند فروریخته بود شدت انفجار بحدی زیاد بوده‌است که‌موتور منفجر شده‌بمسافتی‌بیش ازسی‌متر پرتاب شده ودر گوشه دیگر بیمارستان افتاده است. تمام درو‌پنجره‌های چوبی وآهنی‌ساختمان خردشده وبداخل بیمارستان‌پراکنده شده بود. تعدادی‌از تختخوابها‌به‌حیاط بیمارستان وحتی برروی شیروانی ساختمان مقابل پرتاب شده بود براثر اصابت آجرها قسمتی از بالکن ساختمان مقابل خراب‌شده ودرنتیجه عده‌ای از بیماران که درمحوطه حیاط قدم میزدندبسختی مجروح شده‌بودند .براثر انفجار قسمتی از این ساختمان فرو ریخته وبقسمت دیگر ساختمان‌نیز‌خساراتی رسیده ودیوارها شکافهائی‌برداشته بود.

بعضی ها میخندیدند

آقای دکتر امیر جمشیدی یکی‌از اطبای این بیمارستان در باره‌حادثه مزبور اظهار میداشت : مشغول پانسمان یکی از مریضها بودم که صدای بسیار مهیبی بگوشم رسید و حتی ساختمان نیز بشدت لرزید در وهله اول فکر کردم که‌زلزله‌ای روی داده است ولی وقتی خودرا با عجله به بیرون رساندم‌ومشاهده‌کردم که یکی از ساختمانهای بیمارستان فرو ریخته در این‌موقع تمام‌پرستارها و مامورین بیمارستان وحتی مریضها از اطاقهای خود بیرون آمده و حیران باین منظره خیره شده‌بودند وحتی عده‌ای از آنها که شعور کاملی ندارند باین منظره فجیع و اسف‌انگیز میخندیدند اشاراتی بهمدیگر میکردندبلافاصله مریضها را از آن حدود دور کردیم و مشغول عملیات شدیم وجریان رابکلانتری مربوطه اطلاع دادیم وسپس مشغول بیرون آوردن مجروحین و مقتولین از زیر آوار شدیم وبلافاصله‌جنازه دو نفر از مقتولین وجسد نیمه جان شش نفر از مجروحین را اززیرخاك بیرون کشیدیم و باطاقهای دیگر بیمارستان منتقل و مشغول پانسمان وپرستاری مجروحین شدیم.

مرگ مادر در کنار فرزند

یکی از پرستارهای این بیمارستان اظهار میداشت نیمساعت قبل ازاین حادثه من در بالای‌سر یکی از این مقتولین بنام ناصر شیبانی مشغول پرستاری وی بودم این شخص چندین ماه بود که‌در این بیمارستان بستری بود وبا اینکه عقل سالمی نداشت‌ولی‌آزاری‌هم‌بکسی‌نمیرسانید ، در سمت چپ این شخص زن‌جوانی بنام حشمت قوامی که تازه به بیمارستان آورده بودند بستری‌بود ومادر این زن طلعت اکبر لواف در کنارش‌نشسته‌ومشغول‌پرستاریش بود چند لحظه‌بعد من برای انجام کاری از اطاق بیرون آمدم وموقعی که قدم بحیاط بیمارستان گذاشتم صدائی بگوشم رسید و موقعی که بعقب برگشتم ساختمان خراب‌شده بود بلافاصله فریادی کشیده وخودم را برای‌نجات‌بیماران بداخل‌ساختمان نیمه خراب انداختم واولین نفری‌بودم که بالای سر مقتولین و مجروحین رسیدم مادر این زن جوان که‌چند لحظه قبل در کنار وی بود در اثر فرود آمدن آوار در گذشته بود ولی زن بیمارایدا صدمه‌ای ندیده‌بودو بجسد خون‌آلود مادرش نگاه میکرد و بصدای بلند میخندید این‌منظره‌بقدری تاثرانگیز وناراحت کننده بود که بلا فاصله بدون اینکه در صدد نجات جوان مزبور برآیم فریادی کشیدم و به بیرون دویدم.

آقای دکتر واحدیان مدیر فنی بیمارستان در حالیکه از این‌حادثه بشدت ناراحت و حتی دستهایش میلرزید در باره علت انفجار موتور حمام اظهار داشت موتور حمام مدت یکسال است که در این بیمارستان کار گذشته‌شده‌وقتی‌بوسیله‌این کلید موتور بکار افتاد آب‌حمام‌تا۶۰درجه گرم میشود وقتی درجه حرارت آب به ۶۰ درجه رسید بطور خودکار موتور از کار افتادم ووقتی دوباره شروع بکار میکندکه در جه حرارت آب حمام به ۴۰ درجه تنزل کند

این کلید را هر روز پیرمردی بنام «بابا» روشن میکند و موتور را بکار میاندازد وامروز هم موتور را روشن کرده وبمنزل خود رفته است ولی علت انفجار هنوز معلوم نیست‌و باید متخصص فن بعد از معاینه‌علت انفجار را معلوم کند آقای دکتر واحدیان در حالیکه دوباره از یاد آوری این حادثه متاثر شده‌بود و اشك از چشمانش سرازیر بود گفت :یکی از بیماران بنام ناصر شیبانی که مدت۵ سال تحت‌درمان من بوده وحال روحی او رو به‌بهبودی بود و تقریبا خوب شده بود دراین حادثه در گذشته است .

ساعت سه بعد از ظهر دیروز آقای دکتر طباطبائی پزشك قانونی در محل حادثه حاضر شده و شروع بمعاینه اجساد و مجروحین کرد.

کسالت قلبی رئیس بیمارستان

پس از وقوع این حادثه که منجر بخراب شدن قسمتی از ساختمان بیمارستان گردید بلافاصله عده‌ای از بیماران که به ۸۰ نفر میرسیدند ووضع مزاجی آنها مساعد نبود از طرف کارکنان بیمارستان مرخص شدند تا پس از ساختمان‌مجددا بستری شوند .

هنگام وقوع حادثه مذکور آقای دکتر میر سپاسی رئیس بیمارستان که از جهت قلب کسالت قبلی داشت دچار ناراحتی شدید شده وبوسیله چند نفر از پزشکان دیگر که در بیمارستان حاضر بودند موردمعالجه قرار گرفت .

پزشك قانونی در بیمارستان

عصر دیروز آقای دکتر طباطبائی معاون پزشك قانونی برای معاینه مجروحین و مقتولین این حادثه در بیمارستان حاضر گردید . بقرار اطلاع در حدود ۵ نفر از بیماران بستری‌براثر وقوع این حادثه‌جراحت سطحی داشته‌اند که مورد معاینه پزشك قانونی قرار گرفته‌اند .

جنازه بانو طلعت اکبرلواف که‌به منظور پرستاری و مراقبت در وضع دختر جوان خود به بیمارستان رفته وبراثر این حادثه بقتل رسیده‌بود و یکی دیگر از بیماران مقتول بنام ناصر شیبانی عصر دیروز بوسیله آقای دکتر طباطبائی وبا حضورآقای شیرین باز پرس دادسرامورد معاینه قرار گرفت وجواز دفن صادر شد

حوادث کوناگون

مزاحم دخترها بازداشت شد

امروز جوانی بنام حسن‌که بموجب شکایت مدیریك‌دبستان دخترانه و۴نفر ازدختران‌دانش آموزبعنوان مزاحمت در کلانتری ۱۶ تحت تعقیب قرارگرفته وپرونده‌وی‌به ناحیه ۲ دادسرافرستاده شده بود بموجب قرار صادره ازطرف بازپرس ناحیه ۲ دادسرا باتهام ایجاد مزاحمت‌درباره دختران دانش‌آموز بازداشت گردید وبزندان فرستاده شد .

بقیه حوادث را درصفحه ۱۴ مطالعه فرمائید

یك‌کارخانه وچهارمنزل ویك اتومبیل آتش‌گرفت

ساعت پنج‌ونیم صبح‌امروز حریقی درچوب‌بری بنی‌هاشمی واقع‌در خیابان مهران نرسیده به سه‌راه نارمك‌رویداد بلافاصله جریان‌آتش سوزی‌باداره آتش‌نشانی اطلاع‌داده شدو ماموربن‌اداره آتش‌نشانی شهرداری‌بمحل حریق‌رفته‌بعد ازنیمساعت حریق راخاموش کردندعلت حریق از اشتعال نفت‌سیاه موتور کارخانه چوب‌بری بوده‌است همچنین دیروز اتومبیل سواری شماره۹۱۳۸ متعلق‌به آقای‌ابراهیم کاظم‌پور درخیابان مخصوص‌بعلت واژگون شدن و اشتعال‌بنزین‌آن آتش گرفت‌که بلافاصله‌توسط مامورین‌مزبور خاموش‌گردید وضمنا دیروزمنزل آقای‌محمد جعفرزاده واقع درخیابان‌سینا ومنزل‌آقای دانش‌پرور واقع درخیابان‌بهاروهنزل آقای‌سرهنك عاصمی واقع درخیابان‌شمیران و منزل‌آقای سرهنك «کالی»امریکائی واقع درخیابان شمیران دستخوش حریق شدند که‌بلافاصله توسط مامورین اداره‌آتش نشانی شهرداری‌خاموش گردیدند علت حریق‌های فوق‌از اتصال سیم‌برق وفر آشپزخانه وچراغ‌خوراکپزی بوده‌است.

متن‌موافقتنامه‌ایران‌وآلمان

بقیه ازصفحه اول

۴ـ دولت جمهوری فدرال آلمان مبلغ‌یك میلیون‌مارك جهت تاسیس مدارس حرفه‌ای‌بدولت ایران‌اهداء کردو بعلاوه حاضرشد متخصصین لازم‌جهت انستیتوی زمین‌شناسی تربیت نماید .

۵ـ درمورد عمران کرمان‌میان طرفین موافقت‌لازم جهت ادامه تحقیقات‌و مطالعات گروه‌آلمانی بعمل آمد.

۶ـ آقای ارهارد قول‌دادند که درمورد مشکلات مالیاتی بازرگانان ایرانی مقیم‌هامبورك ازطرف دولت آلمان اقدامات مقتضی برای رفع مزاحمت از آنهابه عمل آید.

۷ـ راجع بفروشگاه فردوسی طرفین برای‌حل و فصل‌دوستانه‌و عادلانه موضوع توافق کامل حاصل کردند.

بعداز پایان امضای موافقت نامه اعلامیه‌ای بشرح زیر از طرف دولت منتشر شد.

اعلامیه دولت

ازتاریخ دهم‌تا چهاردهم اردیبهشت ۱۳۳۸ پروفسور لودویك‌ارهارت معاون صدراعظم ووزیر اقتصاد جمهوری فدرال آلمان برای یك مسافرت رسمی طبق‌دعوت دولت شاهنشاهی ایران به‌تهران واردشدند هدف این مسافرت رامیتوان برای‌نشان دادن‌یك توجه خاص دولت آلمان به توسعه اقتصادی‌و اجتماعی‌ایران توجیه‌نمود وبراز اطلاع ازبرنامه های مربوطه‌و مذاکرات‌لازم‌با مقامات عالی دولت شاهنشاهی تصمیماتی برای یك‌همکاری بیشترویك رابطه نزدیك‌و صمیمانه کهسنت سالیان دراز بین‌دو کشور است‌اتخاذ گردید.

دراین مسافرت وزیر آلمان‌وهمراهان معظم‌له بحضور اعلیحضرت همایون شاهنشاهی شرفیاب شدند ودراین شرفیابی پروفسور ارهارت تصمیم دولت متبوع خودرا درهمکاری مؤثربه‌توسعه اقتصادی کشور شاهنشاهی وخاصه اقدام‌به‌تاسیس یك مدرسه جدید حرفه‌ای اعلام داشت ملاقات و تبادل نظر مفیدی که‌بین آقای دکتر اقبال نخست‌وزیر و آقای پروفسور ارهارت انجام‌شد وهمچنین مذاکراتی که‌درتعقیب آن از طرف‌هیئت‌نمایندگی ایران‌به ریاست وزیرصنایع ومعادن بعمل‌آمد موجب‌شد که کلیه مسائل موردعلاقه دوکشور بادقت‌خاصی بررسی گردید ودرنتیجه یك موافقت اصولی نسبت‌به اجرای نظریات طرفین اتخاذشد که میتوان تامین‌نظر مقامات دولت آلمان رادر کمك باعطای اعتبارجهت ساختمان ذوب‌آهن متذکر گردید.

هیئت های‌نمایندگی آلمان و ایران اطمینان خودرا ازنتایج مفیدی که‌دراثر اجرای‌تصمیمات متخذه بدست‌خواهد آمداعلام داشتند و یقین دارند که‌این مذاکرات موجب تحکیم حسن‌روابط خاص سیاسی و اقتصادی دو کشور شده است.

کارخانه شیر پاستوریزه تهران

باستحضار عموم علاقمندان میرساند که کمیته‌ای بنام کمیته‌دائمی عالی بهداشت مرکب‌از آقایان دکتراردلان استاد دانشگاه ـ دکتر بالتازار رئیس انستیتو پاستور ـدکتر ذوالریاستین مدیرکل بهداری شهرداری ـدکتر دیبانماینده وزارت بهداری دکتر پلودکتر ماسیس کارشناس سازمان بهداشت جهانی ـدکتر علومی و مهندس نصرت متخصصین آزمایشگاههای مرکزی بهداشت وزارت بهداری ـمهندس بهنام نماینده انجمن‌ملی کودکان دکترلت کارشناس کارخانه ـمحمد رضا کوشارئیس آزمایشگاه کارخانه تشکیل گردید.

هدف این کمیته کنترل‌دائمی بهداشت کارخانه میباشد که طبق یك برنامه منظم‌دنبال خواهد گردید. رئیس کارخانه ـ مهندس‌مهدی مبصر بهرامی

آ ـ ۴۰۷۲

تلگراف فوری دامداران بشهرداری تهران

راجع بمطالبات خود ازشرکت توزیع گوشت

جناب آقای شهردارتهران ـرونوشت جناب‌آقای وزیرمحترم کشور ـ رونوشت جناب‌آقای‌دکتر اقبال نخست‌وزیر محبوب‌ایران محترما چون‌اخیراشرکت گوشت منحل‌شدهو طبق خبرمنتشره در روزنامه های کیهان‌واطلاعات دولت درنظر دارد‌شرکت توزیع‌گوشت رانیز منحل‌کند لذاخاطر عالی‌را مسبوق میدارد بطوریکه‌جنابعالی استحضار کامل دارید دامداران تاکنون متجاوز ازهشت میلیون تومان‌بابت بهای‌گوشت ازشرکت‌توزیع طلبکارند ودر صورتیکه این مطالبات قبل از انحلال‌شرکت‌مزبورپرداخت‌نشودمسلما‌موجبات‌استیحاش فوق‌العاده دامداران فراهم و ممکن است همین‌امرباعث اختلالاتی درامر گوشت و حوادث‌دیگر شودبنا براین‌متمنی است‌امرومقرر فرمائید قبل‌از انحلال‌شرکت نامبرده طلب‌دامداران راتصفیه وسپس‌باین‌امر مبادرت فرمائید که‌انشاعاله جریان غیرعادی پیش‌آمد ننموده‌وامور برمحورمطلوب دائروسائر باشد باتقدیم احترامات ـهیئت مدیرمسندیکای دامداران وحشم‌داران کشور.

همت‌سیف علیان ـ علی‌مقصودی ـ احدنادری ـمحمود اردوئی ـعلی‌اکبرشاه محمدی ـ علی روشنیان ـ اصغرپارسا ـابراهیم‌غائب ـسیدابوالفضل‌ترابی ـ قلی نورانی ـ بایزیدسرحدی ـ عباسقلی نادعلیان ـمرتضی وثوقی ـنادر طهماسبی ـحسین مریانجی ـحاج‌عزت‌زمانی ـعمی‌یاوری ـ حسین‌پارسا ـرجب‌نادری ـرجبعلی باقری ـعباس متحدین ـمحمود نورالهی ـمحمدجدیدی

لایحه مسئولیت مدنی تصویب شد

کمیسیون دادگستری مجلس‌سنا ساعت۹صبح امروز بریاست آقای دکترسنجابی وباحضورآقای دکتر عاملی معاون وزارت دادگستری تشکیل گردید ولایحه مسئولیت مدنی مطرح وبااصلاحاتی بتصویب رسید .

عزیمت پاروپا

امروز پروفسور جمشید اعلم‌رئیس کمیسیون فرهنگ مجلس‌شورای ملی برای مطالعات علمی باهواپیما عازم اروپا (فرانسه) گردید.

ارهارد دراصفهان

ابنیهٔ تاریخی اصفهان برای ارهارد وهمراهانش خیلی جالب‌وتماشائی بود. عکس بالا ارهارد را درمدخل مسجد شیخ لطف‌الله نشان میدهد و آقای صدری مشغول توضیح دربارهٔ ساختمان است.

سازمان جدید برای دبستانها

بطوریکه قبلا باطلاع خوانندگان رساندیم طبق تصمیم وزارت‌فرهنگ درسال تحصیلی جدید سازمان مدارس عوض خواهد شد .

چگونگی سازمان جدید دبیرستانها بنظر خوانندگان رسید . امروز نیز سازمان جدید دبستانها منتشرشد . بموجب این سازمان نسبت عده محصلین بمعلمین و تعداد دانش آموزان مدارس مشخص شده است. ضمنا در سازمان جدید در آموزشگاه ها از این پس هیچکس بعنوان ناظم انجام وظیفه نخواهد کرد.

توضیح

درصفحه ۱۴ شماره امروز براثر اشتباه مطبعه درخبر «موفقیت یك ایرانی» جای سطرهای هشتم ونهم باهم عوض شده وسطر یازدهم متعلق‌به بعداز جمله «برای‌تکمیل تحصیلات به آمریکا اعزام شد» میباشد که باینوسیله باطلب‌معذرت ازخوانندگان‌محترم تصحیح‌میشود

تودیع

در این‌موقع که‌برای‌ادامه‌تحصیلا عازم اروپا میباشم از کلیه دوستان و آشنایانیکه موفق بدیدار شان نشده‌ام پوزش طلبیده و بدین وسیله عرض تودیع دارم

جلال خالقی

موافقت آلمان برای سرمایه گذاری

بقیه ازصفحه اول

برای ساختمان ذوب آهن و نصب لوله «اهواز - آبادان» دو اعتبار ۴۲ میلیون لیره ای و ۶۳ میلیون لیره‌ای بایران خواهدداد صحیح است ؟

پرفسور ارهارد در حالی که می خندید در جواب گفت بنده راجع به ارقام اطلاع زیادی ندارم و علاوه بر آن من بعنوان یك تاجر به ایران نیامده ام بلکه من بعنوان‌وزیر اقتصاد آلمان بایران‌آمدم تا مسائل موجود بین دو کشوررا بنحو رضایت بخشی حل بکنیم .

تایید نمی کنم

من دو رقم مزبور را تایید نمی‌کنم ولی دوباره دو مسئله مزبور مذاکره بین ما صورت گرفته است علاوه برآن من کسی نیستم که‌قرارداد نهائی را امضاء کنم و اینکار بعهده‌ایران و صاحبان سرمایه و کارخانه‌داران آلمان است .

صنایع‌سنگین برای ایران لازم‌است.

خبرنگار دیگری پرسید که گفته می شود شما معتقدید که صنایع سبك برای کشور هائی که در راه پیشرفت هستند مهمتر است تاصنایع سنگین آیا در مورد ایران هم این عقیده را دارید .

ارهارد این بار قیافه جدی بخود گرفت و گفت در این باره باید توضیح دهم که بنده هیچوقت معتقد نیستم که صنایع سنگین برای این نوع‌کشور ها لازم نیست من معتقدم که‌صنایع سبك و کوچکتر نبایستی فراموش شود و بایستی این‌دو همیشه با هم پیشرفت بکنند تا همواره زمینه‌کار برای‌کسانی‌که حرف وصنایع مختلف را در آموزشگاههای حرفه ای فرامی گیرند موجود باشد .

بهترین جا

خبرنگار دیگری پرسید اعتباری‌که برای ایران در نظر گرفته شده‌چقدر است .

وزیر اقتصاد آلمان در جواب‌گفت این اعتبار طوری نیست که بتوان آنرا مشخص کرد ولی این را می توانم بعنوان مژده بشما بگویم که‌از این پس ایران بهترین جا را نزد ما از نظر استفاده از اعتبارات‌وتضمین اعتبارات خواهد داشت نبایداعتباراتی را که بمیلیون ختم می‌شوند مورد نظر قرار داد آلمان حتی برای‌معاملات و کارهای کوچکتری هم اعتبارخواهد داد و اصولا این اعتبار را کارخانه ها و صنایع آلمان خواهند دادو ما تضمین خوبی‌برای آن خواهیم بود.

نتیجه این میشود که سرمایه گذار هرچقدر کوچك هم باشد می تواندبا اطمینان سرمایه گذاری کند و ما هم سرمایه او را تضمین می کنیم .

یکی دیگر از خبرنگاران پرسید دولت آلمان در زمینه نفت پیشرفت های زیادی کرده بنابر این چرا در این زمینه در ایران فعالیتی نمی‌کند . ارهارد با خنده جواب دادما شانس این را نداریم د راین کار موفقیت داشته باشیم واز آن خوشوقت‌باشیم.

سوء تفاهمات برطرف شد

خبرنگار دیگری پرسید ممکن‌است بفرمائید بطور خلاصه در چه‌مسائلی مذاکره و توافق شد .

وزیر اقتصاد آلمان در جواب اظهار داشت فقط می‌توانم بگویم تمام‌مسائلی را که سوء تفاهماتی در مورد آنها موجود بود ما دریك محیط مساعد بررسی کردیم و نتایجی که گرفتیم بسیار مفید بود. ارهارد در جواب «این سئوال که این‌مسائل‌چیست » گفت مسائل اقتصادی و تقاضاهای اقتصادی ایران از آلمان

ذوب آهن

سئوال شد در مورد ذوب آهن ولوله نفت دولت آلمان کمك کننده خواهد بود یا اجرا کننده.

وزیر اقتصاد آلمان جواب داد دولت آلمان حاضر خواهد بود ضمانت‌اعتباری این دو کار رابکند .

من رقم نمی‌دهم

خبرنگار دیگری پرسید آیااعتباری که برای ایران در نظر گرفته شده نامحدود است یا مقدار معینی است پرفسور ارهارد در جواب اظهار داشت من درعمرم اعتبار نامحدود ندیده‌ام و مقدار اعتباری که برای ایران در نظر گرفته شده در جریان کارها معلوم خواهد شد مطمئن‌باشید من رقم بشما نخواهم داد .

عضو دولت ونه مشاور

پرفسور ارهارد در جواب سئوال خبرنگار دیگری که پرسید آیا اعتبارات آلمان برای اجرای‌طرح‌های معینی خواهد بود گفت باید بگویم من بعنوان عضو دولت آلمان نه‌بعنوان مشاور بایران‌آمدم‌ودریك‌محیط‌آزادصحبت کردیم و آزادانه به بحث پرداختیم در حالیکه برای انتخاب طرح باید وضع اجتماعی واقتصادی‌وسیاسی‌را در نظر گرفت .

ایران افق‌روشنی دارد

خبرنگار دیگری پرسید شما که یك شخصیت اقتصادی مشهور جهان هستید میتوانید بگوئیدکه آیا خطری متوجه وضع اقتصادی ایران هست یانه وزیر اقتصاد آلمان در جواب گفت این خودستائی خواهد بود اگر بگویم که در این‌مدت کوتاه‌توانسته‌ام بوضع اقتصادی ایران آشنائی کامل پیدا کنم . ولی اینرا در تماس و مذاکرات ومشاهدات‌خود فهمیدم که ایران در جریانی افتاده که افق روشنی برای آن پیش بینی میشود وهمین امر که من بایران آمدم و اعلام می‌کنم که دولت من سرمایه‌های آلمانی را که بایران می‌آید تضمین میکند دلیل خوبی‌است که‌ما می‌خواهیم به کشورهائی که در حال‌پیشرفت هستند کمك بکنیم .

کمك بکشورهای درحال‌توسعه

یکی ازخبرنگاران‌پرسید اخیرامقاله‌ای بامضای شما منتشر شدو در آن شما اظهار نظر کردید که غرب در کمك‌های خود بکشورهای در حال توسعه باید تجدید نظر کند این عقیده را در مورد ایران هم دارید.

پرفسور ارهارد جوا ب داد کمك هائی که دول‌غرب باسامی مختلف واز طر ق‌گوناگون به کشورهای‌در حال توسعه میکنند بایستی باهمکاری منظمی باشد و دقت کافی بشود که بچه مصارفی میرسد و چه‌نتایجی از آن حاصل میشود .

خبرنگار دیگری پرسید در مقابل کمك شوروی ها به کشور هائی نظیر عراق ومصر آیا غرب عکس العملی نشان نخواهد داد و آیابا روس ها رقابت نخواهد کرد .

ارهارد جوا بداد ما رقابت را دوست داریم ولی این وظیفه ماست که بکشورهای دنیای آزاد که در حال توسعه و پیشرفت هستند کمك‌کنیم.

مصاحبه که قریب یکساعت طول کشیده بودنزدیك ساعت هشت‌پایان یافت و پروفسور ارهارد برای‌امضای موافقت‌نامه رهسپار کاخ نخست‌وزیری شد .

نیروی هوائی ایران آماده دفاع شد

بقیه ازصفحه اول

دستگاههای رادار بوده ودر این راه بافعالیت قابل توجهی درجهت تکامل پیش میرود از امروز صبح درهمه حال آماده‌برای کسب‌اطلاعات درمورد حملاتی که‌از طرف دشمن فرضی انجام میشود گردید وبا استفاده ازوسائل ارتباطی مدرن گروههای تدافعی نیروی هوائی‌ایران راکه درحال آماده‌باش میباشند از خطرآگاه میساخت.

دتهران چه میشود؟

خبرنگار ما گزارش میدهدچون منطقه مانور طوری‌است که کلیه عملیات تدافعی و حملات نیروی‌جت باید طبق برنامه اجرا شود ازاین لحاظ اهالی تهران از جریانات مانور جزعبور دستجات هواپیماهای جنگنده چیز دیگری نخواهندديد وهیچگونه عملیات نظامی در تهران وحوالی آن انجام نخواهد گرفت.

حمله بمباافکنها

کراچی- اولین‌مانور مشترك‌هوائی کشورهای عضو پیمان بغداد امروز برفراز منطقه متشکله پیمان بغداد بر گزار میشود.

هدف مانور مزبور تربیت افراد کشورهای مسلمان عضو پیمان‌بغداد دررشته دفاع دربرابر جملات‌هوائی میباشد.

هواپیماهای بمب‌افکن‌جت انگلیسی رل دشمن راایفا کرده ومناطق‌مهم رادر پاکستان باختری وایران و قسمت شرقی ترکیه مورد حمله قرار خواهند داد.

در موقع حمله بقسمت شرقی ترکیه جت‌های امریکائی نیز در حمله شرکت خواهند نمودودرموقع حمله به‌پاکستان باختری هواپیماهای انگلیسی وامریکائی رل‌حمله‌کننده راایفا میکنند وباسرعت ۶۰۰میل دریك ساعت بارتفاع ۵۰هزارپادر پرواز بوده سعی خواهند کرد وارد قلمرو هوائی پاکستان شوند.

خلبانان نیروی هوائی ترکیه‌که درپاکستان دوره تربیتی رامی‌بینند در جلوگیری ازحمله دشمن به پاکستان کمك خواهند نمود.

شرح مانور مزبور که‌برای مدت سه‌روز طول خواهد کشید دیروز ازطرف مارشال هوائی اصغرخان فرمانده کل نیروی هوائی‌پاکستان سازمان پیمان بغداد وارد کراچی شده‌است.

دریافت نشان

بپاس خدمات فرهنگی و مطبوعاتی آقای عبدالعظیم صبوری بازرس کل وزارت دارائی از طرف شورای‌عالی فرهنگ یکقطعه‌نشان‌سپاس‌بمشارالیه اعطا شده است .

مشاور ایرانی شرکت

آقای سید حسین خلیلی مشاور سابق شرکت هواپیمائی‌آسکاندیناوی بسمت مشاور ایرانی شرکت هواپیمائی پادشاهی هلند منصوب ودرشرکت هواپیمائی ك.ال.ام مشغول کار گردید.

رئیس تبلیغات وزارت کشور

آقای ناصرنجمی‌که ازنویسندگان با سابقه مطبوعات میباشد بریاست اداره تبلیغات وانتشارات وزارت کشور منصوب و مشغول کار شد.

ورود

آقای سروان مهدی صادقی‌رئیس تشریفات راهنمائی ورانندگی که بشیراز عزیمت نموده بود به‌تهران بازگشت.

ساعات کار بانك ملی وبانك کارگشائی

ازروز پنجشنبه ۱۶اردیبهشت ماه۱۳۳۸ تاآگهی بعدی ساعات کار ادارات‌مرکزی‌وکلیه شعب‌بانك ملی‌ایران‌وبانك‌کارگشائی‌بقرار زیر - خواهد بود.

ایام‌هفته

ادارات مرکزی وکلیه شعب‌بانك ازساعت ۷صبح تاساعت ۱۳

باجه هااز ساعت ۷½صبح تاساعت ۱۲

پنجشنبه‌ها

ادارات مرکزی وکلیه شعب بانك از ساعت ۷صبح تاساعت ۱۲½

باجه هااز ساعت ۷½ تاساعت ۱۱½

ضمنا عصرها نیز باجه‌ای درشعبه مرکزی ـشعبه‌بازار ـشعبه سعدی شعبه دانشگاه ـشعبه فردوسی ـشعبه ژاله ـشعبه‌حافظ واداره مرکزی صندوق پس‌انداز ملی برای دریافت وجه‌از ساعت ۴½تا۷ بعداز ظهر دایر میباشد.

بانك ملی‌ایران

آ_۳۲۲۲

آگهی دعوت تشکیل مجمع عمومی عادی

بدینوسیله ازصاحبان سهام شرکت دعوت میشودکه بمنظورتشکیل مجمع عمومی عادی سالیانه ساعت ۵ بعدازظهرروز سه شنبه بیست وهشتم اردیبهشت ۱۳۳۸ درمحل دفترشرکت حضوربهم‌رسانند .

دستور جلسه

۱ـ رسیدگی وتصمیم دروضع امورمالی شرکت وتصویب ترازنامه‌آن

۲ـ انتخاب بازرس قانونی

۳ـ شور درامور متفرقه شرکت .

شرکت سهامی تزئینات ساختمان

آ_۳۴۹۵

آخرین تغییرات

برنامه سینماها

سینما پلازا- متروپل

جدال درشهرنقره (رنگی)باشرکت: ادی مرفی- استفان مك نلی

مژدگانی

اتومبیل سواری شورلت آسمانی رنك‌بلو مدل ۵۵ بشماره ۸۶۹۹ط ۳۷ که‌درشب سه‌شنبه ۱۴ر۲ر۳۸ بسرقت برده شده خواهشمنداست هرکس درهرکجا اطلاعی دارد در تهران به‌تلفن ۳۷۱۶۹ اطلاع داده مژدگانی دریافت نماید.

آ_۳۵۶۷

دعوت از اعضای انجمن

ازکلیه اعضای انجمن دوستی وروابط فرهنگی‌ایران وترکیه‌دعوت میشود که برای‌شرکت درمجمع عمومی‌سالیانه انجمن‌واستماع‌گزارش هیئت‌مدیره وانتخاب هیئت‌مدیره جدیدساعت ۵بعداز ظهرروز پنجشنبه ۱۶ اردیبهشت ماه ۱۳۳۸ بسالن انجمن واقع درقسمت جنوبی باغ سفارت ترکیه تشریف فرماشوند .

رئیس انجمن دوستی وروابط فرهنگی ایران وترکیه ابراهیم حکیمی (حکیم الملك)

آ_ ۴۰۲۰

آگهی‌دعوت برای تشکیل مجمع عمومی

مجمع عمومی عادی سالیانه شرکت‌سهامی اف.کا.اس درتاریخ‌روز شنبه ۲۵ اردیبهشت ۳۸ درمحل شرکت واقع درخیابان ایرانشهر چهارراه ثریا- ساختمان ظهیرامامی درساعت پنج بعداز ظهر تشکیل میگردد ازصاحبان سهام تقاضا میشود درروز وساعت مقرر جهت:

۱ـاستماع گزارش هیئت مدیره راجع بعملیات ومحاسبات سال گذشته

۲ـتصویب صورت حساب بیلان وترازنامه شرکت.

۳ـ شورو تصمیم درموضوع پیشنهادهای هیئت‌مدیره راجع بخط مشی شرکت‌حضور بهم‌رسانند.

هیئت مدیره شرکت سهامی اف.کا. اس

آ_۳۴۸۹

قابل توجه پزشکان محترم

دیتوسال

DIETOSAL

دیتوسال همبورك آلمان

(نمك مخصوص بیماران پرهیزدار)

درتمام داروخانه‌های‌کشور موجوداست.

آ_۳۹۵۲

از فردا صبح درسینما های

مولن روژ- ایران

یک فیلم خارق العاده

شاهد برای تعقیب

دوبله فارسی

دراستودیو مولن روژ

نظر باینکه بلا فاصله بعدازشروع فیلم درهای سالن بسته میشود خواهشمنداست درساعت مقرر تشریف بیاورید . ضمناً متمنی است از بازگوکردن نتیجه فیلم برای دیگران خودداری فرمائید

باشرکت :

تیرون پاور

چارلز لافتون

مارلین دیتریش

آ_۳۷۵۲

اطلاعات

سه‌شنبه بیست‌وششم شوال‌المکرم ۱۳۷۸ـ ۵ مه ۱۹۵۹

سال سی‌وسوم ـ شماره ۹۹۰۲

مذاکرات وزیردارائی وهوارد پیج

ساعت یازده امروز آقای هوارد پیج مدیر عامل شرکت نفت‌استاندارد نیوجرزی با آقای ناصر وزیر دارائی ملاقات کرد .

مذاکرات وزیر دارائی و پیج مدت یکساعت بطول انجامید . دراین جلسه آقای ناصر پیرامون تقلیل قیمت نفت درخاورمیانه و ضرری که‌ازاین تقلیل به سهمیه درآمد نفت ایران وارد می‌آید مذاکراتی با آقای پیج بعمل آورد .

برنامه های عمرانی

درمذاکرات امروز وزیر دارائی و مدیرعامل شرکت نفت استاندارد نیوجرزی که هفت درصد سهام کنسرسیوم نفت ایران متعلق به‌این کمپانی است مسئله کسر بودجه دولت ایران که قسمت عمده‌ای از آن باید بوسیله درآمد نفت جبران شود مطرح شد و وزیر دارائی اطلاع داد که باافعالیت های عمرانی و برنامه‌هائی که درزمینه های اقتصادی و صنعتی کشورتنظیم شده‌است تقلیل درآمد نفت ایران که درحدود ۲۶٫۵ میلیون دولار میشود در پیشرفت این برنامه ها که برای بالابردن سطح زندگی مردم کشور است وقفه حاصل خواهد کرد . آقای پیج قول داد پیرامون این مسائل وازدیاد درآمد نفت ایران اقداماتی بعمل آورد .

مانور دریائی درآبهای جزیره خارك

خبرنگار ما در بنادر جنوب وجزایر خلیج فارس گزارش میدهد روز گذشته مانور دریائی باشرکت ناوهای ببر ،پلنگ‌وچنورا از نیروی دریائی شاهنشاهی ایران و چند ناو انگلیسی در آبهای اطراف جزیره خارك انجام گرفت . این مانور دریائی که از بعد از ظهر روز گذشته شروع گردیده بود تا هنگام شب ادامه داشت و در هنگام شب ناوهای مزبور در لنگرگاه بندر بوشهر لنگر انداختند امروز هم مانور ناوهای نیروی دریائی‌شاهنشاهی ایران و ناوهای انگلستان در آبهای اطراف جزیره خارك ادامه خواهد داشت .

سفیر تازه آلمان درتهران تعیین شد

بن ـ آسوشیتدپرس ـ اعلام شدکه «هنس‌بیدر» سفیر فعلی آلمان غربی درآدیس آبابا بسمت سفیر کبیرآن کشور درتهران معین‌شده وقراراست دراوائل ژوئیه واردتهران شود .

سفیر جدید آلمان غربی درتهران بجای آقای گیلدهامر سفیر قبلی میباشدکه درتاریخ ۳۰ آوریل بازنشسته شد .

سفیر تازه‌آلمان ازدیپلماتهای برجسته آلمان است‌که در امور مربوط بشرق وخاورمیانه دارای اطلاعات میباشد .

اطلاعیه وزارت خارجه راجع بمانورهوائی

آخر وقت امروز اطلاعیه زیر ازطرف وزارت امور خارجه در باره مانور هوائی پیمان بغداد منتشر گردید :

کارکنان توپخانه ضد هوائی و خلبانان شکاری جت ایران وپاکستان و ترکیه امروز در طلوع آفتاب هنگامی که اولین تمرین دفاع هوائی پیمان بغداد در سراسر منطقه پیمان اجرا گردید باتجهیزات لازم وارد عملیات شدند .

طبق این مانور که موسوم به«ببر» است نیروهای هوائی و ضد هوائی سه کشور پیمان بغداد علیه‌حملات هوائی برخاور ترکیه و پایتختهای ایران و پاکستان حالت آماده باش شبانه روزی بخود گرفتند دستورروز «سرنگون» ساختن هرگونه‌هواپیمای «متجاوز»ی بود« که وارد منطقه شوند . بمب افکنهای نیروی‌هوائی پادشاهی انگلستان بسوی هدفهائی که قبلا در خاور ترکیه ودر ایران‌و پاکستان انتخاب شده بود بپرواز درآمدند . در همان موقع جت‌های مافوق سرعت صوت نیروی هوائی ایالات متحده بطرف «هدفهای‌خود» در مشرق ترکیه بپرواز درآمدند . در سراسر این تمرین سه روزه این نیروها بمنظور آزمایش دفاع‌هوائی کشورهای منطقه پیمان بحملاتی‌علیه متجاوز خواهند پرداخت .

نمایندگان نظامی کشورهای عضو پیمان که از چند ماه پیش خودرا برای طرح تمرین « ببر » آماده‌نموده بودند اظهار داشتند که این عملیات فرصت مفیدی بنیروهای نظامی منطقه جهت همکاری بایکدیگر خواهد داد. ومتذکر گردیدند در عملیات بانیروهای مختلف تجربیاتی بدست خواهد آمد که در عملیات نیروهای جداگانه هریك از کشورها میسر نخواهد بود. پس از خاتمه نخستین تمرین دفاع هوائی پیمان بغداد‌ناظرین نظامی کشورهای عضو در مرکزستاد طرح‌های مشترك نظامی درآنکاراگرد خواهند آمد تانتایج‌این مانوررابررسی نمایند .

پیش بینی وضع هوا

پیش‌بینی وضع هوای ایران تا ظهر فردا طبق گزارش اداره کل هوا شناسی بدین‌قرار است :

هوای شهر تهران کمی ابری که بتدریج همراه با مقدار بیشتری ابر خواهد شد . هوای سواحل دریای مازندران احتمالا همراه با بارندگی‌خواهد بود . هوای شهرستان های غربی . جنوب غربی و مرکزی قسمتی ابری که در بعضی ساعات ابر ها بیشتر شده و بتدریج از شهرستان های شمال غرب بابارندگی خواهد شد . هوای بقیه نقاط صاف و کمی گرمترخواهدشد.

حداکثر درجه حرارت هوای شهر تهران در روز گذشته ۲۲ و حداقل آن ۱۲ درجه سانتیگراد بالای صفر بوده است .

گرمترین نقاط که ایستگاه هواشناسی دارند در روز گذشته شهر آبادان با حداکثر ۳۸ درجه سانتیگراد و سردترین نقاط شهر مشهد با حداقل ٤درجه سانتیگراد بالای صفر بوده است .

وزیرمختار ایران دربلگراد استقبال شد

خبرگزاری فرانسه خبر میدهد که آقای دکتر محمد علی مسعودانصاری وزیر مختار جدید ایران در یوگسلاوی وارد بلگراد شد.

در فرودگاه رئیس تشریفات وزارت خارجه یوگسلاوی و اعضای سفارت ایران از وی استقبال کردند .

خط لوله آبادان ـ خلیج فارس

یك مقام عالیرتبه دولت بخبرنگار ماگفت که درجریان مذاکرات خط‌لوله‌خلیج‌فارس آقای‌پروفسورارهارد رئیس هیئت آلمانی اظهار کرده است‌که آلمان پیشنهاد جالب توجهی‌که مناسب‌ترازسایر پیشنهاد هاست تسلیم ایران خواهد کرد .

ازطرف ایران اظهار شدکه ایران این پیشنهاد رااستقبال میکندو حاضراست آنرابررسی نماید ودرصورت‌مناسب بودن شرایط آنرا بپذیرد .

بطوریکه مقام مزبور اظهار داشت تاکنون قریب پانزده پیشنهاد مختلف ازکمپانی های مختلف برای نصب این خط بایران تسلیم‌شده است وی ازشرایط پیشنهاد مزبور اظهاربی اطلاعی کردوبیش ازاین مطلبی اظهار نداشت ولی‌پیش بینی میشودکه دراین زمینه مذاکراتی توسط یکی ازکمپانی های آلمانی بامقامات دولت آلمان وایران صورت گرفته باشد. واین کمپانی مانند کنسرسیوم دماك کروپ باتضمین‌دولت آلمان‌اعتباری‌برای اینکاردرنظربگیردوبعداز شروع‌بهره‌برداری‌بتدریج‌اعتبار مصرف شده رامسترد دارد .

اطلاعات کودکان

باداستانهای شیرین وسرگرم‌کننده

برای دختران وپسران

وسرگرمی‌ها ومسابقات جالب باجایزه

برای نوجوانان وکودکان

وصفحه مخصوص دختران

فردا منتشر میشود

۵ ریال

آخرین خبر تا ٤ بعدازظهر

خارجه

شاهنشاه وارد لندن شدند

ملکه انگلستان ازشاهنشاه درایستگاه ویکتوریا استقبال‌کرد

لندن ـ رویتر ـ امروز اعلیحضرت شاه ایران برای یك بازدید چهار روزه از انگلستان وارد فرودگاه «گیت‌ویك» لندن شدند .

یونایتدپرس‌ـلندن ـ اعلیحضرت در فرودگاه مورد استقبال دوك‌آوکلوسر، عموی ملکه الیزابت قرار گرفتند و سپس با ترن به سوی ایستگاه ویکتوریا رهسپار گشتند . در ایستگاه ،خاندان‌سلطنتی‌انگلستان علیاحضرت ملکه ، پرنسس مارگارت و دختر عموی ۲۲ساله ایشان پرنسس آلکساندرا از اعلیحضرت استقبال کردند . سپس پرنسس مارگارت‌وپرنسس آلکساندرا در اتومبیل های جداگانه بسوی کاخهای خود رفتند . ولی اعلیحضرت شاه باتفاق علیاحضرت ملکه باکالسکه روباز بسوی کاخ بوکینگهام رهسپار شدند .

هنگام ورود اعلیحضرت به ایستگاه ، چندین تیر توپ از برج لندن شلیك شد .

اعلیحضرت همایونی پس‌از گذشتن از خیابان های لندن که با پرچم ایران و انگلستان تزئین شده است در کاخ بوکینگهام صرف غذا خواهند نمود و سپس تاج‌گلی روی آرامگاه سرباز گمنام انگلستان میگذارند . بعد از این مراسم اعلیحضرت از ملکه مادرو علیاحضرت ملکه انگلستان و پرنسس مارگارت رسما بازدید خواهند فرمود . امشب ضیافتی باافتخار اعلیحضرت در کاخ بوکینگهام برپاست که پرنسس مارگارت و پرنسس آلکساندرا نیز در آن شرکت دارند . ضیافت مزبور از طرف ملکه و شوهر ایشان پرنس فیلیپ داده می شود . فردا اعلیحضرت همایونی میزبان خاندان سلطنتی در سفارت ایران خواهند بود .یکی از جالبترین قسمت برنامه مسافرت اعلیحضرت ، نمایش دسته بالت سلطنتی در اپرای معروف کاونت گاردن است . علیاحضرت ملکه انگلستان و اعلیحضرت همایونی در لژ مخصوص سلطنتی قرار خواهند گرفت . این اپرا با طرحها و مینیاتورهای ایرانی تزئین شده است .

میکویان میگوید تسلیح آلمان خطرناك است

لندن ـ رویتر ـ سرتوماس‌اوبرین، عضو مجلس انگلستان گزارش ملاقات خودرا بامیکویان معاون نخست وزیر شوروی به هارولد مك میلان داد .

اوبرین اظهار داشت‌که میکویان معتقد است وزرای امورخارجه چهار کشور بزرك‌بجای آنکه درکنفرانس ژنو یك دستور کارطولانی برای خود ترتیب دهند فقط موضوع‌قطع آزمایشهای اتمی راموردبحث قرار دهند .

میکویان ضمن اظهارات خود گفته است‌که شوروی نمی تواند باایجاد آلمان متحد بصورتی‌که حق تسلیحات رامانند سایر کشور هاداشته باشد، موافقت‌کند .

اگر آلمان متحد ومسلح شود آنگاه معلوم نیست‌که دهانه توپ های خودرا بکدام طرف میگیرد .

میکویان گفته است که مردم انگلستان نسبت به مسئله آلمان روش بهتری دارند وشوروی حاضر است بنظریات آنها بیش ازنظریات فرانسه وآمریکا وآلمان گوش‌فرا دهد .

دکتر آدنائر باما چنان صحبت میکندکه گوئی مامغلوب واوغالب وفاتح بوده است .

صندوق بازنشستگی اصناف آماده کار میشود

امروز آقای کوشانفر رئیس شورایعالی اصناف بخبرنگار ما گفت صندوق بازنشستگی اصناف که طرح آن از چندی قبل تهیه شده بود. بزودی آماده کار شده و باپایان تدوین و تصویب آئین نامه آن که دو روز دیگر انجام میگردد افراد وابسته صنف های مختلف خواهند توانست از مزایای بازنشستگی بهرمند شوند .

رئیس شورایعالی اصناف‌امروزازاظهار اطلاع در باره جزئیات مواد آئین نامه صندوق خودداری نمودو گفت بمحض پایان‌کار تنظیم آن دراختیار عامه گذاشته خواهد شد .

او افزود که بر طبق اصولی که در آئین نامه مزبور پیش بینی شده است افراد وابسته باصناف مبالغی به نسبت کسب و درآمد خود بطور منظم بابت کنسور بازنشستگی و یا حق شرکت در صندوق می‌پردازند و صندوق نیز مبالغی بهره به پرداختی آنها قائل می‌شود .

افراد مزبور در مواقع پیری ، از کار افتادگی ،ورشکستگی و بیماری وبرای تامین هزینه تحصیل فرزندان خود در موقع معین درآئین‌نامه‌میتوانند مستمری‌بازنشستگی دریافت دارند، همچنین قبل از رسیدن بحد بازنشستگی نیز میتوانند بیش از اعتبار خود (که در حدود مبالغ پرداختی خود آنها میباشد) وام برای بهبود کسب و سایر ضروریات خود از صندوق دریافت دارند .

داخله

بوضع روحی ژاندارم دیوانه رسیدگی میشود

طبق گزارش تلفنی آخروقت امروز خبرنگار ماازاصفهان کمیسیون پزشکی جهت تشخیص بیماری روحی ژاندارم اسدالله مزروعی در دادسرای اصفهان تشکیل شد و چون ژاندارم مزبور که گوش پاسبانی را بریده بود سوابقی نیز در تیمارستان داشت‌پزشکان اظهار نظر کردند که درتیمارستان باید نسبت بوضع بیماری روحی ژاندارم دیوانه مطالعه شده و اظهارنظر بعمل آید ازطرف بازپرس ژاندارم دیوانه به تیمارستان اعزام شد وبرای صدور گواهی حجر اونیز اقداماتی بعمل آمده‌است .

بارندگی مردم را بستوه آورده است

بنابگزارش آخر وقت امروز خبرنگار ما از گلوگاه بارندگی های متوالی در گلوگاه اهالی را بستوه آورده و هنوز هم ریزش باران بشدت ادامه دارد ریزش این بارانهای متوالی گاهگاه با رعد و برق نیز همراه است و تاکنون کشاورزان بر اثر بارندگی موفق به بذر افشانی اغلب مزارع خود نشده اند .

طفلی بستنی خورد ومرد

آخر وقت امروز جنازه طفل یکسال و نیمه ای بنام ناصر قراب که در نتیجه خوردن بستنی در شهر ری مسموم شده و درگذشته بود در اداره پزشکی قانونی مورد معاینه قرار گرفت .

پدر و مادر این طفل‌نیز در نتیجه مصرف بستنی در یکی از کافه های شهر ری مسموم شده تحت درمان‌قرار دارند .

بکسورها موردتفقد شاهنشاه قرارگرفتند

درمسابقه بین تیمهای ملی بوکس ایران وترکیه چهارنفر ازمشت زنان ایرانی حریفان خودرا مغلوب کردند

صبح امروز آقای اکبری خبرنگار اعزامی مابمسابقات بوکس ایران وترك‌از استانبول تلگرافی اطلاع داد که‌در اولین مسابقه تیم ملی بوکس ایران وتیم ملی بوکس‌ترکیه مسابقه ٤به٤مساوی خاتمه یافت.

خبرنگار مامیافزاید شاهنشاه در دوساعت توقف خود در فرودگاه استانبول تیم ملی بوکس ایران را بحضور پذیرفتند ومورد تفقد مخصوص قرار دادند .دراین شرفیابی آقای امیر علائی رئیس فدراسیون بوکس کشور گزارشهای لازم را ازوضع تیم بوکس ایران بعرض ملوکانه رسانید.

قهرمانانی که‌در اولین مسابقه پیروزی کسب کرده‌اند به‌ترتیب عبارتنداز: دروزن دوم کوچکار در وزن سوم صادق علی اکبرزاده در وزن پنجم وازیك ودروزن هشتم ستوان شهربانی حسینعلی‌امیری، این چهار قهرمان رقبای ترك‌خودرا مغلوب کردند.

بوکسورهای تیم ملی ترکیه‌بسیار قوی هستند ومنتهای آخرین‌تلاش رابرای پیروزی نموده‌اند.

چهار بوکسور ایرانی که‌دراین مسابقه پیروزی کسب کرده‌اند بازیهای بسیارجالبی‌کردند

سیگار خارجی

محترما باطلاع عموم مصرف کنندگان سیگار خارجی میرساند بهای انواع‌سیگار مزبور بشرح زیر بوده ودر کلیه مغازه های عاملین فروش سیگار موجود واستدعا می‌نماید چنانچه هر یك از عاملین زاید بر بهای معلوم وجهی مطالبه نمایند مراتب را لطفا بوسیله تلفن شماره ٤٥٧٢٧ اطلاع فرمایند تا سهمیه عامل مزبور قطع گردد ... وینستون ۳۰ ریال چسترفیلد ۳۰ ریال ال ام ۳۰ ریال کامل ۲۵ ریال .

شرکت سهامی صنعتی پخش سیگار و تنباکوی تهران وتولید

آ ـ ٤٠٥٠

انواع ماشین تحریر زیماك

فارسی ـ لاتین

شرکت سهامی ایرانشهر

خیابان فردوسی ـ نزدیك میدان فردوسی

۱ـ۱۵ آ ـ ۲۵۳۸

اطلاعیه تهران پارس

باطلاع عموم میرساند برای انجام معامله ویاهر نوع‌اطلاعات دیگرراجع بتهران پارس ازاهالی محترم‌تهران تقاضامیشود دردفترسازمان تهران پارس واقع درمیدان تفتی (تهران پارس) منحصرا به‌آقای جمشید ظهرابیان‌کارمنداین‌سازمان مراجعه نمایند. چون شخص دیگری دراین سازمان‌صلاحیت معامله ندارد.

سازمان آبادانی وبهره‌برداری تهران پارس

۱ـ۳ آ ـ ۳۸٦۸

آگهی ازطرف

شرکت سهامی زمزم

قابل‌توجه‌مصرف‌کنندگان‌محترم‌پپسی کولا

بنابمتقضای فصل ازکلیه مشتریان‌محترم پایتخت و شهرستانها تمنی میشود صندوقها و بطریهای خالی پپسی‌کولا راکه درمغازه‌ها وانبارها وگاراژها ودکاکین وخانه ها بدون استفاده مانده اگر احتیاج‌ندارند بکامیونهای فروش و یا بمغازه ها وشعبات فروش ما مسترد داشته و پول ودیعه خود را پس بگیرند و در صورت احتیاج بابطریهای پر تعویض نمایند تا بی‌جهت سرمایه و صندوقهای خالی ما معطل وبدون استفاده نماند . از آنجائیکه‌شرکت‌سهامی زمزم‌باکمال علاقمندی‌سعی نموده موجبات رضایت مشتریان محترم ومصرف‌کنندگان را فراهم آورد انتظار دارد بااین همکاری و خارج‌کردن صندوقها از انبار ها و خانه‌ها موجبات تشکر مارا فراهم آورند .

ضمنا یادآور میشود چون صندوقهای‌پپسی‌کولا اختصاصا برای چیدن بطریها وتسهیل حمل ونقل بازحمات و خسارات فوق‌العاده ساخته و تهیه میشود تمنی‌دارد از استفاده آن برای کارهای دیگر ازقبیل‌گذاردن زیرگونیهای خواربار ویا ریختن حبوبات و امثال آن در صندوقهاچه در منازل و چه در مغازه‌ها خودداری فرموده واز این مساعدت وهمکاری‌کارکنان پپسی‌کولا را سپاسگزار و ممنون فرمایند

شرکت سهامی زمزم

۱ـ٤ آ ـ ۳۱۸٤

بانك پارس

باطلاع مشتریان ومراجعین محترم میرساندکه بمناسبت تغییر فصل ساعات کار بانك از تاریخ شانزدهم اردیبهشت تااطلاع ثانوی بقرار زیر خواهدبود.

شعب ازساعت ۷٫۳۰ الی ۱۲٫۳۰

باجه‌ها ۷٫۳۰ الی ۱۲ وبعدازظهرها ازه الی ۷

روزهای پنجشنبه ۷٫۳۰ الی ۱۱٫۳۰

۱ـ۲ آ ـ ٤۰۲۲