اطلاعات

جریان روز

برنامه‌های اساسی { شکست کودتا
سرمقاله وتفسیر جهان درصفحه دوم

سال سی‌وسوم- شماره ۹۸۶۲ | چهارشنبه بیستم اسفندماه ۱۳۳۷ | تکشماره دوریال ونیم

طبق گزارش خبرگزاریهای خارجی:

شورش موصل درهم شکسته شد

صفحه ۲۰

رادیو بغداد مجددا اعلام کرد که شواف بقتل رسید- هواپیماهای عراق هنگام سرکوب شورش یك قریه رادر سوریه بمباران کردند

قاسم دستور داد تمام افسران انقلابی اعدام شوند- مقامات قاهره متهم بارسال پول واسلحه برای شورش درعراق شدند

عکس فوق که بعداز ظهر امروز به تهران رسیده سرهنگ عبدالوهاب شواف (نفر سمت راست) رهبر ۳۵ ساله شورش موصل را نشان میدهد که طبق گزارش خبرگزاریها بقتل رسیده‌است سمت چپ ژنرال «ناظم تبك‌جلی» فرمانده تیپ دوم عراق دیده میشود که‌ابتدا قرار بود بشورش ملحق شود و امتناع وی منجر به شکست شواف گردید.

بنا بگزارش رویتر از لندن‌رادیو بغداد گفت: انقلاب دو روزه موصل کوبیده شد و فرماندار نظامی شهر موصل مقررات خاموشی و منع‌عبور و مرور رادر شهر برقرار کرده است. حوادث منع عبور و مرور از ساعت ۷ بعداز ظهر شروع و تا ساعت ۶ صبح تااطلاع ثانوی ادامه خواهد داشت.

دیروز اسمی از سرهنك شواف در میان نبود جز آنکه رادیو بغداد مکرر اعلام داشت که شواف منکوب شده‌است.

بطوریکه رویترخبر میدهد ایستگاه فرستنده که خود رارادیو موصل می‌نامید از ساعت ۸٫۳۰ صبح دیروز خاموش شد ولی دیروز بعداز ظهر بار دیگر دربیروت شنیده شد. ولی بعلت پارازیت صدای آن قابل فهم نبود. صدای پارازیت شبیه پارازیتی بود که ایستگاه فرستنده شورویها در امواج رادیوهای کشور های غربی میاندازد.

بقیه درصفحه چهارم

بخروشچف سوء قصد شد

سوء قصدکنندگان دستگیر شده‌اند

رم - رویتر - خبرگزاری ایتالیائی ای جنزیاکونتی ننتیل گزارش می‌دهد که دو نفر از مقامات عالیرتبه حزب کمونیست شوروی باتهام سوء قصد علیه نیکیتا خروشچف بازداشت شده‌اند این خبرگزاری که درگذشته اخبار موثقی در باره تحولات بلوك کمونیست منتشر میکرد مدعی است که دو نفر مزبور یکی ایوان واسی- لیویچ کابی تونوف دبیر اول حزب در کمیته ایالتی مسکو و دیگری نیکولائی فیودوریف ایگناتوف رئیس هیئت مدیره حزب در ناحیه مسکو میباشد این دو نفر روز سوم‌مارس بدون هیچگونه توضیحی از سمتهای خود برکنار شدند.

دستور صدور احکام

اضافه‌حقوق پیمانی ها- تلفنچیها و رانندگان

اضافه‌حقوق یك عشر کارمندان پیمانی بااحتساب یك هزار ریال افزایش حقوق صادر میشود

رانندگان وتلفنچیها حکم یك ترفیع درجه ازتاریخ استحقاق خواهندگرفت- اضافه‌حقوق کارمندان پیمانی تلفنچیها ورانندگان‌ازاول‌اسفند ماه‌پرداخت‌میشود.

حسابداری وزارتخانه‌ها وپیشکاری‌های دارائی طی بخشنامه‌ای ابلاغ کردکه چون هیئت وزیران باعطاء اضافه حقوق بکارمندان پیمانی و ترفیع درجه واضافه حقوق رانندگان وتلفن چیها موافقت کرده است‌صورت کلیه کارمندان‌پیمانی‌ورانندگان و تلفنچی هارا که استحقاق اضافه حقوق یا ترفیع درجه دارند تهیه کنند که نسبت بصدور احکام آنها اقدام‌شود.

دستور وزیر دارائی

در مورد ترتیب صدور احکام کارمندان پیمانی‌و تلفنچیها ورانندگان

بقیه درصفحه‌هفدهم

نمایندگان پیمان بغداد حوادث عراق را بررسی کردند

درجلسه‌ای که باینمنظور در آنکارا تشکیل شد سفیر امریکا نیز بعنوان ناظر شرکت کرد

آنکارا - آسوشیتدپرس - نمایندگان کشور های عضو اتحادیه دفاعی پیمان بغداد دیروز در آنکارا جلسه‌ای ترتیب دادند.

دبیرخانه پیمان بغداد ضمن پخش این خبر اعلام داشت که‌این کنفرانس در محل دبیرخانه تشکیل شد ولی در مورد جزئیات آنچه که مورد بحث قرار گرفت مطلبی اعلام نشده است.

ناظران سیاسی در آنکارا معتقدندکه مباحثات پیرامون‌تحولات اخیر عراق بوده‌است.

دراین جلسه تیمسار سرلشکر حسن ارفع سفیر کبیر ایران در آنکارا س- م. حسن نماینده

بقیه‌درصفحه سوم

موافقتنامه ایران وامریکا از تصویب سنا گذشت

دشتی- آموزگار- دکترصدیق ووزیرامورخارجه پیرامون‌موافقتنامه‌دوجانبی‌صحبت‌کردند

سئوال وجواب درباره مجازات حمید یکدست

مجلس سنا بامداد امروز جلسه علنی داشت ریاست جلسه راآقای صدرالاشراف عهده‌دار بود.

تلگرافات مردم مرزنشین

پس از انجام امور مقدماتی، آقای رئیس مجلس سنا گفت: در این

بقیه درصفحه‌هفدهم

برای جبران کسر بودجه شرکت ملی نفت

پرداخت غرامت شرکت سابق نفت ببعد موکول میشود

ممکن‌است شرکت ملی‌نفت برای تامین بعض هزینه‌ها ازخارج قرض بگیرد

بعداز ظهر دیروز دومین جلسه شورایعالی نفت برای رسیدگی به بودجه سالیانه شرکت ملی‌نفت‌ایران تشکیل شد.

دراین جلسه آقایان ناصر وزیر دارائی وانتظام رئیس هیئت مدیره وهویدا معاون شرکت ملی نفت‌ایران واعضای دیگر شورایعالی نفت و مدیران شرکت ملی حضورداشتند.

دراین جلسه که مدت دوساعت طول کشیدمذاکرات مفصلی‌پیرامون بودجه پیشنهادی شرکت ملی‌نفت صورت گرفت.

بنابتوصیه وزیر دارائی قرار شده بودکه دربودجه پیشنهادی شرکت تعدیل داده شده وحتی الامکان‌سعی شود دراینموقع که دولت کسربودجه دارد ازهزینه های غیر فوری‌خودداری گردد وبدنبال این‌توصیه مطالعاتی در شرکت نفت صورت گرفت و درجلسه دیشب اطلاع داده شدکه بودجه پیشنهادی شرکت مجددا مورد مطالعه قرارگرفته ودرحدود بیست میلیون تومان ازهزینه برنامه هاو پروژه هائی‌که ممکن بود بسال های بعد موکول کرد ازبودجه کسرشد.

علاوه براین درجلسه دیشب شورایعالی اظهارشدکه ممکن‌است باملاکره‌لازم‌با (شرکت‌سابق نفت) امسال پرداخت قسط غرامت که

بقیه در صفحه‌هیجدهم

هفته برادری جهانی درایران

بطوریکه قبلا اطلاع دادیم هفته آخرسال جاری در ایران هفته «برادری جهانی» اعلام شده است و بدین مناسبت روز یکشنبه آینده روز آغاز هفته برادری جهانی خواهد بود.

این سازمان که یك سازمان اخلاقی و معنوی بزرگ جهانی است و در غالب کشورهای جهان شعبه دارد شاهنشاه بعنوان رئیس کشوری که همیشه مهد و سرزمین این اصول عالیه اخلاقی و معنوی بوده است ریاست عالیه سازمان برادری جهانی‌را درایران بعهده‌گرفته‌اند.

برای شرکت در مراسم هفته برادری جهانی در ایران، امسال یکی از بزرگترین شخصیتهای این سازمان دکتر هندری بایران خواهد آمد و مدت یکهفته در ایران خواهد بود. هفته برادری با پیام مخصوص شاهنشاه که توسط آقای علاء نایب رئیس اول انجمن در رادیو و توسط آقای شجاع‌الدین شفا دبیر کل انجمن در تلویزیون ایران قرائت خواهد شد افتتاح میشود.

برنامه هفته سازمان برادری جهانی در ایران امروز منتشر گردیدو بموجب این‌برنامه از روز شنبه ۲۴ اسفند تا شنبه ۳۰ اسفند برگزار خواهد شد.

دراغلب کشورهای مسلمان واروپا وامریکا

ماه صیام از دیروز آغاز شد

رادیوها حلول ماه صیام را بمسلمانان تبریك گفتند

دیشب هلال‌ماه‌رمضان در افق ایران طلوع کرد و از امروز مراسم فریضه روزه در سر تا سر ایران حکمفرما است. در اثر اختلاف افق در بعضی‌از کشور های مسلمان واقع در منطقه غربی ایران و همچنین در اروپا و امریکا دیروز ماه صیام‌آغاز شده است.

بمناسبت حلول‌ماه صیام‌دیروزودیشب رادیوهای‌کشورهای‌مسلمان منجمله ایران‌برنامه‌های مخصوص ماه رمضان را شروع کردند و آغاز این ماه مقدس را به مسلمانان تبریك گفتند.

بقیه در صفحه‌هیجدهم

سخنگوی سازمان برنامه امروز تائیدکرد

سازمان برنامه اعتباری برای ذوب آهن در اختیار ندارد

عدم تاسیس ذوب آهن، کار ساختمان سد دز وپروژه عمران خوزستان را هم بااشکال مواجه خواهد ساخت

اجرای پروژه ذوب‌آهن‌بایابد ببرنامه‌هفت‌ساله سوم موکول‌شودویاوام ازخارج دریافت‌گردد- تاکنون ۱۶۸۰ میلیون‌ریال‌صرف‌مطالعات ذوب‌آهن‌شده‌است

امروز سومین جلسه مذاکرات نمایندگان سازمان برنامه وکمپانی دماك کروپ‌درسازمان برنامه‌تشکیل شدو پیرامون مفاد قراردادمشارکت مذاکره گردیدونمایندگان سازمان برنامه وکروپ نظریات وپیشنهاد های خودرا دراین‌باره‌اعلام داشتند وفعلانیز مذاکرات دراطراف‌مسائل فنی دور میزند.

مشخصات کارخانه ذوب آهن ایران چندی پیش بنظرخوانندگان رسید وهمانطورکه نوشتیم این مذاکرات فعلا برای‌اجرای مرحله اول صنعت ذوب آهن ایران است که چهارسال طول میکشد وهزینه آن بطوریکه پیش بینی شده چهار میلیارد و۶۸۰ میلیون ریال است و محصول‌آن نود هزارتن خواهد بود که سی وپنج هزارتن‌آن آهن آلات متوسط وسی وپنج هزارتن آهن آلات سبك وبیست هزارتن آهن گرد میباشد.

اعتبار تامین نشده است.

ولی اعتبار ۴۶۸ میلیون تومانی اجرای مرحله اول هنوز تامین نشده وسازمان برنامه برای تحصیل این اعتبار بایستی وام دریافت دارد و یا اینکه اجرای برنامه رابیرنامه هفت ساله سوم موکول کند ودرهر حال فعلاسازمان برنامه اعتباراساختمان کارخانه ذوب آهن رادراختیار ندارد ولی درقانون برنامه هفت ساله دوم تحت عنوان «تاسیس کارخانه ذوب آهن بظرفیت ۶۰ الی ۹۰ هزارتن‌در

بقیه در صفحه‌هیجدهم

رهبر حزب مردم میگوید:

دولت باید وسایل تقسیم املاك بزرك رافراهم کند

اما اگردولت این‌کاررانکرد هروقت حزب مردم در مجلس اکثریت بدست‌آورد وسایل تقسیم املاك را فراهم میکند

اسدالله علم گفت فقط دو ده‌کوچك در بیر جنددارم که‌دراولین‌فرصت‌تقسیم‌خواهم‌کرد

همانطور که در شماره گذشته اطلاع دادیم آقایان اسدالله علم رهبر حزب مردم و مهندس مهدی شیبانی نماینده مجلس شورای ملی و رئیس کمیسیون کشاورزی مجلس و حزب مزبور قسمتی از املاك خود را بوسعت ۱۸۰۰ هکتار که در حوالی شهرستان ساری واقع‌است برای تقسیم بین کشاورزان‌اختصاص داده‌اند که‌اینکار بوسیله بانك‌عمران املاك پهلوی را تقسیم میکندانجام پذیرد.

بدنبال این خبر امروز خبرنگار ما از آقای علم سوال کرد که چه‌وقت ایشان بقیه املاك خودرا که‌در بیرجند واقع است تقسیم خواهند کرد.

آقای علم پاسخ دادند اینکار فعلا مقدور نیست زیرا بطوریکه میدانید برای اینکه کار تقسیم املاك بخوبی انجام پذیرد و نتیجه مطلوب از آن عاید شود باید وسایل

بقیه درصفحه‌هفدهم

حزب ملیون

سلسله بهم پیوسته سخنرانیهای هفتگی حزب ملیون درروز های پنجشنبه بارویت هلال ماه حرام که بعبادت خداوند وتقرب بملکوت اعلی اختصاص دارد قطع میشود ودرمدت ماه مبارك رمضان این مکتب عالی حزبی تعطیل میگردد.

از خداوند مسئلت داردکه بهم مسلمان مسلمان مادرایام و لیالی متبرك این ماه عزیز توفیق عنایت فرماید تاباتزکیه نفس وتنزیه روح و تهذیب باطن وتصفیه خلق مراتب تحجد وعبادت واخلاص وارادت را به سرحدکمال رسانند واز برکات وفیضان رحمت نامتناهی الهی درلیالی قدر متمتع وبرخوردار شوند.

دبیر کل حزب ملیون - دکتر نصرة الله کاسمی

آ-۴۴۴۹۴

گهنسالترین مردجهان درگذشت

سیدعلی که با۱۸۵ زمستان مبارزه‌کرده بود نتوانست از زمستان سخت وعجیب امسال جان بدر ببرد

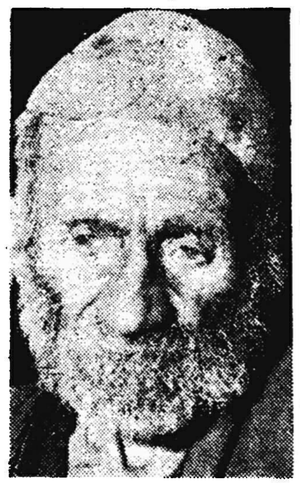

کهنسال ترین مرد جهان که نزدیك دو قرن زندگی کرده بود و طی اینمدت در اعماق جنگلهای پشتکوه با حوادث و ملاحم روزگار دست‌به گریبان شده و مردانه در برابر سرما و گرمای دو قرن زندگی‌مقاومت کرده بود درگذشت.

این خبری بود که صبح امروز خبرنگار ما تلفنی از اصفهان اطلاع داد. خبرنگار ما که خود باتفاق هیئتی از اصفهان برای تهیه‌ورتاژی از وضع زندگی این پیرمردکهنسال باعماق جنگلهای پشتکوه فریدن‌داران رفته و شرح حال سید علی‌کلوسه‌ای کهنسال ترین مرد جهان را نوشته بود، امروز اطلاع داد افرادی که‌از پشتکوه با زحمت زیاد خود را به فریدن داران رسانیده‌اند گفتند که سیدعلی پیرمرد ۱۸۵ ساله هشت روز قبل بر اثر سرما و ضعف پیری جانسپرده است.

گفتند امسال در پشتکوه زمستان سختی بود و حتی سید علی که در حدود ۱۸۵ زمستان در پشت کوه بسر برده بود چنین زمستان سختی را بخاطر نداشت.

گفتند با شروع سرمای زمستان و ریزش برف در پشتکوه کم کم سیدعلی پیرمرد ذوالقرنین خانه‌نشین شد و ارتفاع برف و سرما در این منطقه بحدی رسید که حتی کهنسالترین مرد جهان که یکصد و هشتاد و پنج سال با سرماهای‌سخت و زمستانهای گذشته مبارزه کرده و فائق شده بود این بار در برابر سرمای سخت پشتکوه مقاومت نتوانست بکند و طی چند روزخانه‌نشینی بدرود حیات گفت:

خبرنگار ما اضافه کرد که طبق اظهار افرادی که از کلوسه‌محل اقامت پیرمرد ذوالقرنین خود را بفریدن داران و اصفهان رسانیده‌اند سیدعلی پیرمرد ذوالقرنین هیچگونه عارضه کسالتی نداشته و فقط بر اثر سرمای زیاد و ارتفاع برف‌مدتی خانه نشین شده و سپس بعلت ضعف پیری جان سپرده است.

امروز:
روزنامهٔ فکاهی توفیق

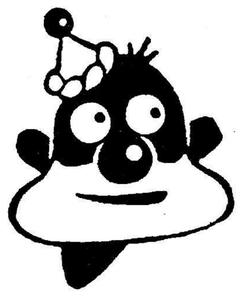

شب چارشنبه سوری:
شماره مخصوص
توفیق
آ-۴۴۴۳۰

راهنمای مسافرت
تعطیلات عید
درصفحه یازدهم

دومین سال مراسم روز ایزابلا
شرح درصفحه دوم
آ-۴۴۵۴۲

تنکاچای
پرشده درجعبه های ۱۵ کیلوئی
محل فروش: تهران- خیابان بوذرجمهری- چای جهان
شهرستانها: نمایندگان چای جهان

آگهی استخدام

شرکت ملی نفت ایران بدونفر متخصص امور سازمانی و روابط اداری Managment Analyst فارغ التحصیل رشته علوم اداری از دانشگاههای درجه اول کشورهای انگلیس یاآمریکا وحداقل پنج سال سابقه کار دراین رشته احتیاج دارد.

داوطلبان میتوانند ازتاریخ درج این آگهی تامدت ده روز درروزهای اداری از ساعت ۸ صبح الی ۱۲ بادردست داشتن مدارك تحصیلی‌وسابقه کار باداره کل استخدام شرکت واقع درخیابان پهلوی نزدیك بلوار مراجعه فرمایند.

آ-۴۴۳۹۸
۲-۱

عیدی بزرك
بطوریکه شورای کارخانه تصمیم گرفته ۱۵ درصد دیگر بقیمت حراج قبل تخفیف داده شده
برای رفاه حال مشتریان جمعه تاشب باز است
شاه‌آباد کشنباف مصفی
آ-۴۴۴۹۸

مولد برق هیگز
پرسفورز- خیابان سعدی

کولاید

فراریان صحرای گوبی رنگی باشتراك: ریچارد ویدمارك- دون تایلر ازفردادرسینماهای دنیا و دیانا

جریان روز

برنامه‌های اساسی

امروز آقای مهندس هدایت‌وزیر مشاور و قائم مقام نخست‌وزیر در سازمان برنامه بخبرنگار ما گفت : « پس از بررسی مجدد اعتبارات‌و امکانات سازمان‌برنامه ،تصمیم‌گرفته شد که طرح های ، عمران خوزستان، سد کرج ، سد سفید رود ، راه‌سازی ساختمان بنادر ، عمران بلوچستان وامور شهر سازی در شهرستانها بعنوان برنامه های اساسی تعقیب شود .

وزیر مشاور درباره اعتبارات لازم برای اجرای طرح های مزبور اظهار داشت که برای اجرای این برنامه ها بودجه ۲۲۰ میلیونی در نظر گرفته شده است که نیمی از آن از محل درآمد نفت و نیم دیگر نیز بایستی از بانك بین المللی وهمچنین‌صندوق عمرانی امریکا تامین شود .»

صرفنظر از اینکه این طرح های هفتگانه چه نسبتی از حجم کلی طرح های اولیه سازمان برنامه را تشکیل می دهند ، بطور کلی میتوان قبول نمود که اگر بموقع اجراگذاشته‌شود کار مهمی انجام گرفته است .زیرا خوزستان برای‌کشورمامنبع زرخیزی است که علاوه‌بر منابع نفتی‌آن با استعداد هـای طبیعی که در آن سرزمین وجود دارد ، میتوان نه‌تنها زندگی سکنه آن استان ، بلکـه قسمت عمده ای از نیازمندی های کشور را از محل تولیدات آن‌برطرف نمود .

برنامه عمران خوزستان یکی از نقشه های امید بخشی است که از سالها قبل ملت ایران بدیده امید بدان نگریسته و در هر حال آنرا بعنوان یکی از ذخائرگرانبهای ملی خود میدانسته و میداند . همچنین تکمیل ساختمان سد کرج و سدسفید رود موجب آن خواهد شدکه باجمع آوری‌نیروهای طبیعی و استفاده‌علمی و صحیح از آن بمقیاس وسیعی بر سطح تولیدات کشاورزی و صنعتی کشور افزوده شود .

بلوچستان نیز بنوبه خود دست کمی از خوزستان نداشته و بـا شرایط اقلیمی خاصی که دارد ، چنانچه برنامه های عمرانـی در آن منطقه براساس همان شرایط و با اصول علمی بموقـع اجرا گذاشته شود ، قـادر خواهـد بود که‌با محصولات‌خود قسمت عمده‌ای از ضروریات ملت ایران را تامین نمایـد. اما اهمیت راه سازی و ساختمان بنادر را نیز نمی‌توان نا دیده گرفت ، زیرا چه از نظرمسافرت مردم وچه‌از جهت حمل ونقل‌محصولات کشور درداخله وامکان توزیع صحیح وعادلانه کالاها بین شهرستانها و مراکز جمعیت بدون شك باید خطوط ار تباطی مزبور را یکی از مهمترین عوامل تقویت و تنظیم اقتصاد کشور بحساب‌آورد.

همچنین ساختمان بنادر از نظرایجاد پایگاههای تجارتی وازنظر عمـران مناطق دیگری از کشور که اکنون سکنه آنها بادلگرمی زیادی بزندگی نمی‌پردازند حائز اهمیت زیادی‌است مسئله شهر سازی در شهرستانها نیز شاید بیشتر از تمام مسائل عمرانی مورد علاقه مردم شهرستانها باشد . باید تصدیق نمود که یکی از علل تراکم جمعیت در تهران‌که ایجاد مشکلاتی در پایتخت میکند ، اینست که در این عصر که سطح فکر مردم بالارفته ودیگر اوضاع احوال شهرستانها قادربه اقـناع میل بهتر زیستن آنها نمی باشد ، ناچار زندگی در تهران را ترجیح داده و بهر زحمتی شده شهرستانها را ترك نموده وبه پایتخت هجـوم می‌آورند . باین ترتیب نه تنها مشکلاتی در تهران بوجود می‌آیدبلکه موجبات رکودو فعالیت‌های تولیدی در شهرستانها فراهم میشود و بجرائت میتوان گفت که اقدام سازمان برنامه در تخصیص مبلغی از اعتبارات خود برای تقویت بنیه مالی شهرداریها و اجرای‌برنامه‌های‌عمرانی وآبادانی در شهرستانها یکی از مفیدترین برنامه های آن سازمان میباشد .

بهرتقدیر اکنون که قائم مقام نخست وزیر در سازمان برنامه صریحاتوجه وعلاقه‌سازمان‌را‌به‌اجرای‌این طرح ها اعلام میدارد برای ما موجب نهایت مسرت وامیدواری است .

همانطورکه در شماره‌های سابق هم متذکر شدیم اجـرای ایـن برنامه ها برای کشورما اهمیت‌حیاتی داشته وبرای تامین وسایل اجـرای آنها چه‌از نظر فنی وچه از نظرمالی هرگونه سعی و کوششی که بعمل آید مورد حمایت‌و پشتیبانی عناصر اصلاح طلب کشورقرارخواهد گرفت. بدون تردید دریافت وام برای اجرای اینقبیل امور هم در حقیقت بهترین ومفیدترین طرز استفاده از وامهای خارجی خواهد بود .

شکست کودتا

کودتای موصل ، اگر هم یکسره درهم نشکسته باشد ، بطور قطع موفق نشده‌است.در کشور کوچکی مانند عراق طغیان ایالات برضـد پایتخت کار دشوارتری است تا در یك سرزمین وسیع و نیروئی که بغداد را در دست داشت بسهولت قابل ملاحظه‌ای توانست لااقل از سقوط خود جلوگیری کند.

سرهنك شواف با آنکه ظاهرا از ماهها پیش تهیه مقدمات کودتای خود را میدیده است ،نتوانست پشتیبانی سایر واحد های ارتش عراق را جلب کند و همزمان باقیام خود در موصل ، طغیانی هم دربغداد براه اندازد. شکست او در واقع شکست همه نیروهائی است کـه وحدت عرب رادر چهار چوب‌انقلاب ناصری جستجو میکنند . و اگر قاسم توانست از این ضربه هم جان بدر برد، بخاطر آن بود کـه ناسیونالیستهای عراقی و طرفداران کمونیستها هریك به دلائل خاص خود ازاو در برابر عناصر پان‌عرب دفاع کردند. ناسیونالیستهای عراقی خواهان ادامه موجودیت مستقل کشور خود هستند و برای عراق‌نقش مهم‌تری ازیك ناحیه جمهوری‌متحده عربی رادردنیای عرب آرزو میکنند. آنها در واقع بازماندگان مستقیم سنت مستقل سیاسی و فرهنگی‌عراق در دنیای عرب هستند که از ۱۲ قرن پیش‌با نفوذ قاهره رقابت کرده است.

خاك حاصلخیز ، رودخانه های‌پر آب، منابع زیرزمینی و از همه‌مهمتر درآمد نفتی عراق‌آنانرا مطمئـن ساخته است که‌با تعقیب یك‌سیاست اقتصادی و اجتماعی پیشرفته بزودی خواهند توانست قدرت لازم را برای تضمین رهبری عراق در دنیای عرب بدست آورند. آنها برای کشور های عربی اطراف خود طرح های وسیعی دارند،وموقعیت استراتژیك عراق وروابط ناگسستنی را کـه‌با همسایگان خود دارد وسائل موثری برای اعمال سیاست ملی و بسط نفوذ عراق میدانند.

طرفداران کمونیستهامعمای اصلی عراق امروز را تشکیل میدهند .در میان آنها عناصر سرسخت‌ومتعصبی که بدانند چه میکویند زیاد نیستند و بیشتر کسانی که در صفوف طرفداران کمونیستها راه یافته‌اند از مخالفین رژیم سابق هستند . نوری السعید به دشمنان خود یـا سهولت تمام عنوان کمونیست‌میداد و این بزرگترین خدمتی بود که به کمونیستها کرد. او که نگذاشته بود یك گروه مخالف اعتدالی و میهن پرست در عراق فعالیت کند و توسعه یابد ،بدست خود زمینه را برای کمونیستها مهیا کرد کـه بعنوان سرسخت ترین دشمنان رژیم بقلم‌روند . رژیم او طرفداران همه مکاتب فکری را سرکوب می کرد وحتی سر انجام از «حزبی» که خود ساخته و حکومتش را بر آن قرار داده بود خسته شد و آنرا منحل ساخت . در نتیجه این روش افراطی طبیعی بود که فقط طرف دیگر افراط،یعنی کمونیست ها شانس جانشینی او را دارند .او برای حفظ خود میکوشید و هیچ دراین فکر نبود که پس از او چه برسر عراق خواهد آمد. شاید هم آنقدر به طرحهای اقتصادی خـود اطمینان داشت که‌لزومی‌به اصلاحات سیاسی نمی‌دید، درحالی‌که پیشرفت اقتصادی اگر با اصلاحات اجتماعی و سیاسی همراه نباشد ، فقط‌فشار های داخلی جامعه را تشدیدمیکند . بدین معنی که‌یا مانند عراق برتفاوت سطح ثروت و فقر میافزاید و به حسادتها و اختلافات طبقاتی دامن میزند ویادر صورت بهترو سالم‌تر خود برتوقعات توده های مردم میافزاید و این هردو عوامل بالقوه آشوب و انقلاب اند.

نوری السعید با فشار آوردن بر مطبوعات و احزاب از بوجودآمدن افرادی که پس ازاو بتوانند کشور را اداره کنند و مردم را از سقوط به‌دامن افراطیون بازدارندجلوگیری کرد. نتیجه آن شد که وقتی ضربت وارد آمدو نظام کهن فروریخت ، جز نیروهای افراط چیزی باقـی نمانده بود سقوط قاسم در شرایط فعلی آنها را دچار فشاری سخت‌تر از دوران نوری السعید میسازد.زیرا در هشت ماه اخیر کمونیستها از مخفی گاههای خود بیرون آمده‌اند و اکنون بهتر میتوان به شکار آنها پرداخت .

از اینرو نه در پشتیبانی صمیمانه نیرو های طرفدار کمونیست از قاسم و نه درحق شناسی ناگزیر او نسبت به‌آنها هیچ نکته غیرعادی وجود ندارد. و اکنون که برای سومین بار کمونیستها سهم خود خود را در دفاع از حکومت قاسم ایفا کرده‌اند بیش از هر چیز دیگر باید منتظر تقویت تشکیلات آنان و تکیه بیشتر حکومت عراق براین تشکیلات بود.

جـــبیر

(ازمحصولات انحصاری جنرال‌مد)

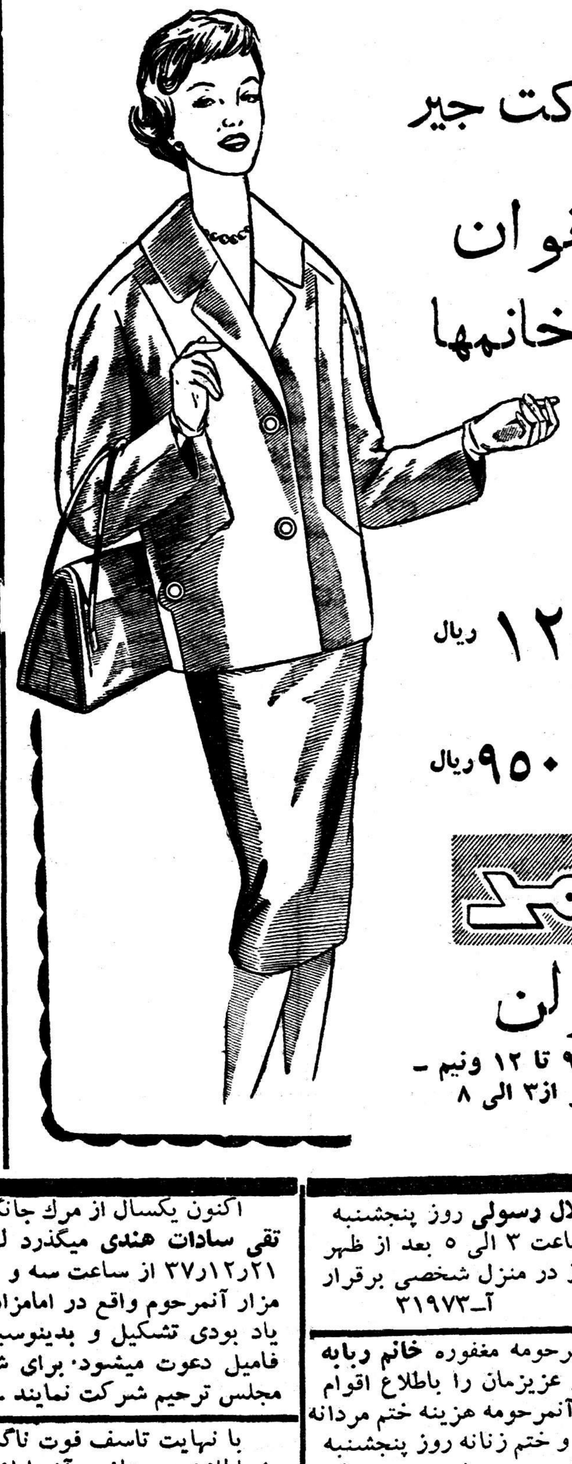

مدلهای ۵۹ کت جیر

برای بانوان ودخترخانمها

برنگهای جیر طبیعی

برای بانوان فقط ۱۲۵۰ ریال

برای دخترخانمها از ۶۵۰ تا ۹۵۰ ریال

جنرال‌مد

کوچه برلن

ساعات کار: صبح از۹ تا ۱۲ ونیم - بعدازظهر از۳ الی ۸

مجلس ترحیم مرحوم**سید جلال رسولی** روز پنجشنبه ۲۱ اسفند در مسجد قندی از ساعت ۳ الی ۵ بعد از ظهر منعقد و مجلس زنانه در همانروز در منزل شخصی برقرار است . آ_۳۱۹۷۳

با کمال تاسف در گذشت مرحومه مغفوره **خانم ربابه شهپره به مطلق دولتشاهی** مادر عزیزمان را باطلاع اقوام و دوستان میرساند طبق وصیت آنمرحومه هزینه ختم مردانه بمصرف اطعام فقرا خواهد رسید و ختم زنانه روز پنجشنبه ۲۱ اسفند از ساعت ۳ بعد از ظهر در منزل صبیه بزرك آنمرحومه واقع در پامنار کوی حاج علی اکبر شیرازی شماره ۱۲ منعقد خواهد بود .

عبداله دولتشاهی ـغلامحسین دولتشاهی ـقمرالملوك دولتشاهی ـنصرت‌الملوك دولتشاهی ـ

بعموم بازماندگان آنمرحومه تسلیت میدهیم .

با کمال تاسف و تاثر باطلاع دوستان و آشنایان می رساند بمناسبت فوت جنت‌مکان مرحوم **آقا سید رضاقدسی** در شهسوار مجلس ترحیمی در مسجد لاریجانیها در پامنار منعقد است متمنی آنکه در روز ۲۱ اسفند بعد از ظهر از ساعت هشت الی ده شب جمعه در مجلس مزبور شرکت فرمائید .

الحاج سید مرتضی التنکابنی‌ـالعبد سید مهدی‌تنکابنی‌ـ سید علی تنکابنی ـعلی پور ـسید محمد زاد پور ـسید عباس تنکابنی . آ_۳۲۰۸۳

با نهایت تاسف در گذشت **آقای سید رضا قدسی** را بعموم بازماندگان آنمرحوم تسلیت میگوئیم مجلس ختم در مسجد لاریجانی واقع در خیابان پامنار از ساعت ۸ تا ۱۰ بعد از ظهر روز ۵شنبه ۲۱ر۱۲ر۳۷برقرار خواهد بود .

حاجی سید مرتضی تنکابنی ـحسن‌هاشمی ـنظام‌اله علی پور ـمسعود علیزاده ـمسعود علی پور ـعبدالباقـی سلطانی ـجنانی آ_۳۲۰۷۳

پنجشنبه بیست و یکم اسفند که‌مصادف با پنجمین وسومین سال درگذشت برادرناکام و پدر گرامم میباشد از دوستان‌و‌فامیل‌تقاضا دارد با حضور خود دراماامزاده عبدالله وخواندن فاتحه روح آنانرا شاد فرمایند .

امیر فداکار آ_ ۳۲۱۰۵

به مناسبت دومین سال فوت پدر بزرگوارمان حجةالاسلام **آقای آشیخ محمد حسین صافی قمی** مجلس ختمی‌درمسجد اتفاق‌واقع‌در خیابان خیام مقابل سید ناصرالدین منعقد می باشد متمنی است از آقایان علما و حجج‌اسلام‌و دوستان و آشنایان برای شادی روح‌آن مرحوم در ساعت ۵ر۷الی۱۰ بعد از ظهر روز چهار شنبه اول‌ماه‌رمضان حضوربهمرسانند

محمد صافی ـاحمد صافی ـابوالقاسم صافی ـعلی‌اصغر صافی ـمحمود صافی ـحسن صافی ـاکبر زاهدی ـ

سپاسگذاری

خانواده آگهی ازکلیه خویشان ودوستان وسروران ارجمند که در مراسم تشییع جنازه ومجلس ترحیم وشب هفت سعید فقید سرهنك علی **آگهی** شرکت فرموده ویاکتبا وتلگرافا ابراز لطف وهمدردی فرموده اند سپاسگذاری نموده وچنانچه بعلت تالمات روحی موفق بشرفیابی وعرض تشکر نشدیم پوزش میطلبیم . آ_۳۲۱۲۹

تشکر ومعذرت

ازطرف خود وفامیل ازکلیه سروران معظم ودوستان عزیز وبانوان محترمه که درفوت برادر زاده عزیزم مرحوم **نصراله بازیار** در تشییع جنازه وختم وهفته شرکت فرموده اند سپاسگذارم وچنانچه بواسطه تالم روحی تاخیری درشرفیابی رخ دهد پوزش خواسته وسلامتی عموم را خواستارم .

علی اکبر باز یار

اکنون یکسال از مرك جانگداز شادروان **حاج سید محمد تقی سادات هندی** میگذرد لذابدین مناسبت شب جمعه ۲۱ر۱۲ر۳۷ از ساعت سه و نیم الی ۵ بعد از ظهر در سر مزار آنمرحوم واقع در امامزاده عبداله (آرامگاه بدر)مجلس یاد بودی تشکیل و بدینوسیله از دوستان و آشنایان و فامیل دعوت میشود. برای شادی روح آنمرحوم در این مجلس ترحیم شرکت نمایند . **خاندان سادات هندی**

با نهایت تاسف فوت ناگهانی **مرحوم عبدالحسین‌صادقی** را باطلاع دوستان و آشنایان میرساند مجلس ختم مردانه روز پنجشنبه ۲۱ اسفند ۱۳۳۷ از ساعت ۹الی ۱۱ صبح در مسجد حاجی حسن واقع در خیابان ارامنه (شاهپور) و مجلس ختم زنانه در همانروز در منزل شخصی آنمرحوم واقع در خیابان قلمستان کوچه صلاحی منعقد است .

سروان حسن صادقی ـمنوچهر صادقی ـمرتضی صادقی ـحسین توسلی ـمحمد مرادیان ـسرهنك علی مرادیان ـحسن شکوهیان ـعلی اشرف شکوهیان ـاسمعیل سطوت ـ علی حاج محمد حسینی ـابوالقاسم حاج محمد حسینی ـسید عباس علینقیان ـ دکتر احمد پناهی .

بعموم بازماندگان آنمرحوم تسلیت میدهیم .

بدینوسیله در گذشت پدر عزیزم مرحوم **حاجی عباس فواکهی** را در شیراز باطلاع دوستان و آشنایان میرساند مجلس ختم آنمرحوم روز ۵ شنبه در مسجد طالقانی بعد از افطار بر قرار است . **حاج محمود فواکهی**

بعموم باز ماندگان آنمرحوم تسلیت میدهیم .

خانواده های **امامی ـ شیخ‌الاسلامی ـ سعدی ـ قوامی ـ مدبر نوری ـ اقتداری ـ صاحدیوانی‌ـفرزانه** بدینوسیله‌فوت مرحومه **حرمت‌الشریعه شیخ‌الاسلامی** صبیه بانو حاجیه افتخارالسلطنه‌قوامی و مرحوم‌آیت‌اله امام جمعه شیراز را در شیراز باطلاع خویشان وآشنایان میرسانند برای شادی روح آنمرحومه ناکام مجلس تذکری مختص بانوان در منزل احمد علی امامی برادر داغدیده‌اش واقع در ابتدای خیابان نصرت‌جنب‌دانشگاه روز پنجشنبه ۲۱ اسفند از ساعت ۳ تا ۵ بعد از ظهر منعقد میباشد . آ_ ۳۲۰۱۹

بخانواده های محترمی که در این واقعه مصیبت‌زده‌اند تسلیت میدهیم .

بمناسبت چهلمین روز فوت مرحوم **نصراله بیات ماکو** مجلس تذکری در روز پنجشنبه ۲۱ اسفند ماه در آرامگاه آنمرحوم (امامزاده عبداله) بر گزار خواهد شد از خویشان و دوستان تقاضا میشود ساعت ۲ بعدازظهر در منزل جناب آقای حمداله بیات ماکو حضور بهمرسانندتاباتفاق حرکت نمائیم . هزینه مجلس یاد بود بعلت ماه رمضان به بنگاه خیریه تقدیم شده است . **خانواده بیات ماکو**

بمناسبت وفات جناب مستطاب مروج‌الاحکام جنت‌مکان مرحوم **آقای میرزا فرج اله مدرسی تبریزی** طاب‌ثراه شب جمعه سوم ماه مبارك از ساعت ۹ الی ۱۱ مجلس ترحیم در مسجد (مدرسه شیخ عبدالحسین مرحوم) منعقد است مومنین با حضور خودشان و تلاوت قرآن مجید روح آنمرحوم را شاد و ما را قرین تشکر و امتنان فرمایند .

الاحقر حاج سید ابراهیم (معروف به دروازه‌ای) ـ الاحقر حاج سید علی اصغر خوئی ـالاحقر حاج سیدمهدی کماری ـ الاحقر حاج‌سید مهدی انگجی

بعموم بازماندگان آنمرحوم مصیبت وارده را تسلیت می دهیم .

بمناسبت چهلمین روز فوت مرحوم **نصراله بیات ماکو** مجلس تذکری در روز پنجشنبه ۲۱ اسفند ماه در آرامگاه آنمرحوم (امامزاده عبداله) بر گزار خواهد شد از خویشان و دوستان تقاضا میشود ساعت ۲ بعدازظهر در منزل جناب آقای حمداله بیات ماکو حضور بهمرسانندتاباتفاق حرکت نمائیم . هزینه مجلس یاد بود بعلت ماه رمضان به بنگاه خیریه تقدیم شده است . **خانواده بیات ماکو**

بمناسبت وفات جناب مستطاب مروج‌الاحکام جنت‌مکان مرحوم **آقای میرزا فرج اله مدرسی تبریزی** طاب‌ثراه شب جمعه سوم ماه مبارك از ساعت ۹ الی ۱۱ مجلس ترحیم در مسجد (مدرسه شیخ عبدالحسین مرحوم) منعقد است مومنین با حضور خودشان و تلاوت قرآن مجید روح آنمرحوم را شاد و ما را قرین تشکر و امتنان فرمایند .

الاحقر حاج سید ابراهیم (معروف به دروازه‌ای) ـ الاحقر حاج سید علی اصغر خوئی ـالاحقر حاج سیدمهدی کماری ـ الاحقر حاج‌سید مهدی انگجی

بعموم بازماندگان آنمرحوم مصیبت وارده را تسلیت می دهیم .

مطب شبانه روزی

دکتر کاظم نجم آبادی

متخصص بیماریهای داخلی در خیابان شاهرضا غربی چهارراه بیمارستان پهلوی اول خیابان اسکندری دائر است.
تلفن ۴۷۳۲۳
آ_۳۱۸۷۷ ۱_۱۰

ساعات مطب دکتر نوابی
جراح پلاستیك
۵ تا ۷ شاهرضا چهارراه پهلوی

درمان قطعی سوزاك تازه وکهنه وضعف قوای تناسلی با وسایل جدید دراسرع اوقات بامخارج کم دکتر عباس جناب‌زاده دارای گواهینامه ازدانشکده طب فرانسه خیابان منوچهری اول کوچه‌یخچال ۱_۲۰ آ_۴۳۳۰۰

تغییر شماره‌های تلفن
ازروز۲۳ اسفند ماه ۱۳۳۷ مطابق با۱۴ماه مارچ۱۹۵۹ ببعد تلفنهای
شماره ۴۶۸۵۷ـ۴۶۲۵۷ و ۴۷۶۷۴
اداره اطلاعات کشورهای متحده امریکا کار نخواهند کرد.
برای مکالمه باین اداره شماره‌های
۴۸۰۰۱ـ۴۹۰۰۱ و ۴۹۲۰۱
سفارت کبرای امریکا از کرفته وبخواهید که شخص یاشماره فرعی مورد نظر را بشما بدهند. آ_۴۴۲۴۶ ۱_۳

شرکت سهامی اردکانی‌کار نماینده انحصاری اتومبیل های
ایزابلا
مراسم روز ایزابلا راطبق‌سنت‌هرساله کمپانی‌ایزابلا در
روز یکشنبه ۲۴ اسفند
برگزار مینماید
استقبال بیسابقه مردم خوش‌ذوق تهران از مراسم‌روز ایزابلا درسال گذشته این‌شرکت راوادار نموده است که‌در مراسم امسال ایزابلاامتیازات وجوایز قابل‌توجهی برای خریداران محترم منظور نماید.
ازهموطنان باذوق خود که‌در صدد تهیه اتومبیل‌زیبائی برای استفاده تعطیلات عیدامسال خود میباشندبدیـن وسیله دعوت میکنیم کهروز یکشنبه ۲۴اسفند درمراسم روز ایزابلاشرکت نمایند وزیباترین اتومبیل‌های‌جهان راباامتیازات وجوایز بیسابقه خریداری فرمایند.
جوایز وامتیازات بیسابقه ایزابلا فردا باطلاع‌هموطنان عزیز خواهدرسید. آ_۴۴۵۴۴

عیدی مجانی‌مؤسسه مطبوعاتی عطائی
آدرس خود را به بنگاه مطبوعاتی عطائی بفرستید تا مجموعه‌نفیسی که شامل بهترین اشعار شعرای بزرك ایرانی و تقویم سال ۳۸ می باشد مجانا برای شما ارسال گردد.
موسسه مطبوعاتی عطائی تهران ناصرخسرو آ_۳۱۴۸۳ ۱_۳

نامه هائی از آسیای من
یامجموعه‌ای از۲۱ داستان زیبا ودلکش وگیراوخواندنی، توام باشادابی وشور وسادگی واحساسات تند وظریف‌وعواطف وخصایص دوران پراضطراب جوانی.
شاهکار آلفونس‌دوده
ترجمهٔ : دکتر جمشید توللی
انتشار یافت
بنگاه ترجمه ونشر کتاب
مراکز فروش: فروشگاههای امیرکبیر وسایر کتابفروشیها
آ_۴۴۴۷۶

در کاباره‌شهرزاد
یك‌برنامه جالب ۹۰دقیقه‌ای متوالی وبدون توقف
باشرکت
باربارا‌هیلتون
خواننده وستاره تلویزیون انگلستان
بالت (Revue) رووتریانا
باشرکت آلبرتو- مرسدس‌ستارگان رقص اسپانیولی وچهار دختر زیبا
هاری
یکی ازبزرگترین شعبده بازان دنیا
گابی گابور و شارل موریس
اتراکسیون کمیك فرانسوی
سلطانا رقاص شرقی
مجموعه‌ای ازبرنامه‌های جالب شهرزاد میباشد .
تلفن۳۲۶۵۹ آ_۴۴۴۴۸

آگهیهای تسلیت

فوت شادروان قانع بصیری را بعموم بازماندگان آنمرحوم بخصوص بدوست و همکار ارجمند خود آقای مهدی‌حکمی تسلیت میگوئیم .

خجند پور ـکامیاب ـقدس ـصفوی ـصفا ـنعمت‌اللهی‌ـ شمس ـجهانگیری ـاقوامی ـلسانی . آ_۳۲۱۸۳

دبیران و کارمندان و دانش آموزان دبیرستان خسرو با ابراز تاسف در گذشت پدر بزرگوار بانو نصرت رهبران دبیر ارجمند دبیرستان خسرو را بایشان و خانواده‌محترم رهبران تسلیت عرض مینمایند . **ملك شاد شریف**

با قلبی آکنده از تاسف و تاثر فوت جوان نا کام آقای **حسن محمد خانی** را بحضور جناب آقای تقی عقلدار ومادر داغدیده‌اش تسلیت عرض نموده و سلامتی آن خاندان محترم راازخداوند متعال مسئلت دارم.ازطرف خانواده ـمعمارباشی **یداله معمار باشی ـکارمند شهربانی‌کل کشور**

مصیبت وارده را بدبیر محترم وعزیز خود خانم رهبران تسلیت عرض نموده بقای عمر ایشان را از خداوند متعال خواستارم . **زینت ـرضوی**

تیمسار سپهبد دکتر ـآریانا

فوت جوان نا کام دکتر معزالدین آریانا قلوب همه را جریحه دار نمود انجمن محلی بنمایندگی از طرف کلیه‌اهالی و درجه داران ارتش ساکن خیابان آریانا مصیبت وارده را بحضور مبارك تسلیت عرض نموده سلامتی و بقای عمر تیمسار معظم و خانواده محترمه را از یزدان پاك مسئلت مینماید . آ_۳۲۱۱۹

مصیبت وارده را بخانواده جلیل برومند بخصوص به آقای حیدر قلی برومند تسلیت میگوئیم ـ

حسنعلی محققی ـراسخی ـبهروز مقتصد ـعلیرضا نوریزاده ـاحمد عدولی ـحاجی زاده مقدم .

مصیبت وارده را بدوست ارجمندم **آقای مهدی زاهدانی** حکمی تسلیت عرض مینمایم

مصیبت وارده را بدبیر عالیقدر خانم رهبران تسلیت عرض مینمائیم .

دانش آموزان کلاس سوم ۲ دبیرستان آزرم .

زهرا دامغانی ـ مینا صفوی عباسی ـ پروین‌نصیری انصاری ـ فریده تذهیبی آ_ ۳۲۰۹۹

بقیه آگهیهای ترحیم وتسلیت درصفحه هفدهم

شهردار برلن غربی حاضر بملاقات باخروشچف نشد

وی اعلام کرد شوروی باید فکر جدائی آلمان و متفقین غربی را ازسر بیرون کند

سخنگوی شوروی رد دعوت خروشچف را رفتار بی‌ادبانه‌ای تلقی کرد

بطوریکه خبرگزاری رویتر از برلن خبر میدهد خروشچف نخست وزیر شوروی دیروز نیز بمذاکرات خوددرباره مسائل مربوط‌به روابط دو کشور با رهبران آلمان شرقی ادامه داد و اعلام شد که بازگشت خروشچف به مسکو به روز پنجشنبه یا صبح جمعه موکول گردیده است دنباله مذاکرات امروز هم ادامه داشت و ظاهرا محور تبادل نظر بر مبنای پیشنهاد اخیر خروشچف‌دائر بر ایجاد شهر آزاد در برلن غربی با حضور نیرو های چهار دولت منجمله شوروی قرار داشت.

پیشنهاد اصلی شوروی که عبارت از پایان اشغال برلن از طرف چهار دولت بود بوسیله کشور های غربی رد شد. بموجب پیشنهاد جدید خروشچف نیرو های اشغالی حق مداخله در امور داخلی شهر را نخواهند داشت.

رفتار بی‌ادبانه

ببورف‌سخنگوی سفارت‌شوروی اظهار داشت که‌ردعوت خروشچف ازطرف برانت مبنی بر مسافرت به برلن شرقی وملاقات با نخست وزیر شوروی رفتار بی ادبانه‌ای محسوب میشود.

برانت شهردار برلن ضمن‌اظهارات خود در پارلمان گفت دولت شهر برلن تصمیم برد دعوت خروشچف گرفته است‌ولی این تصمیم‌بسهولت اتخاذ نشده و شایعات منتشره را مبنی‌براینکه‌جواب تندی‌به‌خروشچف داده است مورد تکذیب قرارداد.

برانت گفت گرچه خروشچف از اولتیماتوم اولیه خود درباره برلن صرفنظر کرده است ولی جای تاسف است ما را تهدید به انعقاد پیمان صلح جداگانه‌با آلمان شرقی مینماید.

برانت متذکر شده است که‌حق دسترسی بلا منازع به شهر رانمی توان از حق توقف و باقی ماندن کشور های غرب در برلن جدا کرد و بعلاوه نمیتوان مسئولیت برلن را بعهده دیگری محول نمود حتی‌اگر قبول کننده این مسئولیت سازمان ملل متحد باشد. خروشچف در آخرین پیشنهاد خود سازمان ملل متحد را برای قبول مسئولیت اداره شهر برلن معرفی‌کرده بود.

سفر اشمید بمسکو

پروفسور کارلو اشمید نسایب رئیس مجلس نمایندگان آلمان غربی که‌دیروز عازم مسکو شد طی مصاحبه‌مطبوعاتی گفت‌امیدوار است که‌بتواند باخروشچف‌ملاقات نماید.

فریتز ارلرکارشناس امور دفاعی ومعاون حزب سوسیال دموکرات نیز همراه اشمید به‌مسکو میرود. ارلراز طرفداران جدی ایجادمنطقه خلع‌سلاح دراروپا میباشد.

پیشنهاد به‌مکمیلان داده شده‌بود

بقرار گزارش یونایتدپرس وزارت خارجه بریتانیا افشا کرد که‌پیشنهاد اخیر خروشچف در مورد برلن قبلا به‌مکمیلان نخست وزیر انگلستان ضمن مسافرت به‌مسکو داده شده بود.

خروشچف اخیرا پیشنهاد کرد که‌نیروهای شوروی یاکشورهای غربی که‌درنیروهای غربی‌در برلن ملحق شده ودرآنجا باقی بمانند و این‌امر پس‌از واگذاری اداره‌امور برلن به‌مقامات آلمان‌شرقی باید صورت گیرد.

سخنگوی وزارت خارجه گفت درمسکو به‌مک‌میلان گفته‌است که‌چنین فکری درموردبرلن‌دارد ولی ذکری ازنیروهای بیطرف ننموده است.

وزارت خارجه انگلستان قبل از مشاوره باسایر متفقین از دادن توضیح درباره پیشنهاد شوروی خودداری نمود.

معذلك محافل سیاسی متذکر میشوند که آخرین پیشنهاد خروشچف حکایت از فکرروشن وبازنخست‌وزیر شوروی مینماید.

نیکیتا خروشچف نخست وزیر شوروی و اتوگروتول نخست‌وزیر آلمان شرقی در فرودگاه‌لایپزیك درپاسخ تبریك ورود شهردار برلن شرقی ابراز احساسات میکنند.

پیشنهاد متقابل غرب

واشنگتن- سناتور مایك‌مانسفیلد نماینده ورئیس‌مجلس سنای‌امریکا اظهار داشت که‌غرب باید بعنوان طرح متقابل‌به‌خروشچف‌پیشنهادنماید که‌چهار کشور آزادی تمام شهر برلن را تضمین نمایند.

مانسفیلد گفت حزب باید از فرصتی که‌پیش آمده است‌استفاده نموده ودرباره تضمین استقلال برلن به‌شوروی پیشنهادی‌بنماید.

سناتور دیرکسن از حزب جمهوریخواه گفت‌بنظر وی‌پیشنهاد اخیر خروشچف دال‌براین است که نخست‌وزیر شوروی میخواهدراهی برای عقب‌نشینی ازاولتیماتوم‌خود مبنی برخارج‌شدن کلیه نیروهای اشغالی ازبرلن قبل از۲۷ مه‌بیابد.

سخنان ویلی برانت

خبر گزاری فرانسه از برلن خبر میدهد که ویلی برانت شهردار‌برلن در برابر مجلس نمایندگان برلن غربی گفت هر چند که بیانات‌دیروز خروشچف نخست‌وزیر شوروی قابل توجه است اما دارای نکاتی است که غیر قابل قبول میباشد.

شهردار برلن‌اضافه کرد که ما نقطه نظر خودرا که عبارت از دعوت دول بزرك جهت مذاکره در مورد مسئله آلمان است ابراز خواهیم کرد.

ویلی برانت اضافه کرد بیانات چندروز خروشچف حاکی از آن است که شوروی علاقمند به وحدت آلمان نمیباشد ومایل است این کشور بحال تقسیم‌باقی بماندشوروی ازآن جهت مایل است اساسنامه کنونی برلن را تغییردهد که ارتباط بین برلن و آلمان غربی را خفیف کند.

گفتگوی رهبران انگلستان و فرانسه پایان یافت

مکمیلان ودوگل پیرامون کنفرانس عالی، موضوع برلن و پاسخ غرب بشوروی گفتگو کردند

پس‌ازپایان گفتگو هیچ اعلامیه‌ای انتشار نیافت وگمان نمیرود مکمیلان پیش ازسفر واشنگتن درمورد مذاکرات پاریس اظهاراتی بنماید

بنا بگزارش خبرگزاری فرانسه ازپاریس پس از پایان جلسه‌مذاکرات انگلستان و فرانسه سخنگویان دو کشورخاطرنشان ساختند که مذاکرات درباره مسائل ذیل بود :

آلمان - قرار داد صلح -برلن مسائلی که در اتحادیه آتلانتیك مطرح است و پاسخ غرب به آخرین یادداشت شوروی . سخنگویان‌مزبور اضافه کردند :

جزئیات تمام مسائل مزبورمورد بررسی قرارگرفت .

موافقت در مورد پاسخ به شوروی

سخنگوی فرانسه خاطرنشان ساخت که در مورد اصول پاسخ غرب به یادداشت شوروی بین‌دول غربی موافقت کامل وجود دارد .

وی افزود :

ماحاضر نیستیم حقوق غربیهادر برلن که بوسیله قدرت های بزرگ برسمیت شناخته شده نقض شود. دراین مورد کوچکترین اختلاف نظری وجود ندارد .

همچنین سخنگوی انگلستان خاطرنشان ساخت : طرح ایدن درسال ۱۹۵۵ در باره برلن که در آن‌ذکر شده بود باید تسلیحات و تجهیزات نظامی مورد کنترل قرار گرفته و محدود شود مورد بررسی قرار گرفت .

سخنگوی انگلستان اضافه کرد: ما روش خود را بدوستان خود بیان کردیم اما تصمیماتی هنوز اتخاذ نگردیده است .

سه موضوع

هارولد مك میلان نخست وزیر انگلستان طی مذاکرات خود دربارس سه موضوع اصلی را مطرح نمود ۱-اهمیتی که انگلستان به تشکیل کنفرانس عالی میدهد ۲- موضوع برلن ۳ چگونگی پاسخ غرب به یادداشت شوروی .

محافل صلاحیتدار خاطرنشان نمودند :

بین پاریس و لندن و واشنگتن در باره چگونگی پاسخ غرب به یادداشت شوروی مسائل ذیل مورد توافق میباشد :

۱- پاریس و لندن و واشنگتن به مسکو پیشنهاد خواهند کرد که کنفرانسی از وزرای امور خارجه تشکیل شود. دول غرب‌تاریخ و محل انعقاد چنین کنفرانسی رادر یادداشت خود تعیین میکنند . در یادداشت خاطرنشان خواهد شد که منظور از تشکیل این کنفرانس فراهم ساختن زمینه برای تشکیل‌کنفرانس عالی است .

دول غربی ضمنا پیشنهاد خواهند کرد که دستور مذاکرات وسیع باشد درصورتیکه شوروی تاکنون خاطر نشان ساخته است که باید فقط مسئله برلن و قرارداد صلح با آلمان در کنفرانس وزرای امور خارجه و کنفرانس عالی در دستور مذاکرات قرار گیرد.

حقوق دولت های باختری

همچنین در یاد داشت دول غربی اضافه خواهد شد که کشور های فرانسه - امریکا و انگلستان دارای حقوقی در برلن هستند و نمیتوان یك جانبه آنها را نقض کرد.

محافل سیاسی پاریس‌خاطر نشان نموده‌اند که در جریان مذاکرات پاریس مسئله استوار بودن غرب در برابر شوروی مطرح گردید وطرفین دراین موضوع موافقت کامل حاصل کردند.

مذاکرات باارزش

میشل دبره نخست وزیر فرانسه که جهت مشایعت هارولد مك میلان نخست وزیر انگلستان به فرودگاه بورژه (پاریس) آمده بود طی‌بیانات مختصری گفت : « مذاکرات انگلستان و فرانسه بسیار با ارزش و اهمیت بود. »

میشل دبره اضافه کرد : ما در عصر سختی زندگی میکنیم. هردو کشور انگلستان‌و فرانسه باندازه کافی از جنك‌مصیبت و رنج‌برده‌اند. هیچ ملتی طالب جنك نیست، همه‌ملل علاقمند بحفظ صلح میباشند . اما صلح را فقط نمیتوان با خطابه حفظ کرد بلکه باید با علاقه و عملا جهت حفظ آن اقدام شود.

سخنان مك میلان

هارولد مك میلان قبل از ترك پاریس گفت :« ما باینجا آمدیم تا درباره مسائل مختلف تبادل نظر و مذاکره کنیم . بدینجهت اعلامیه نهائی در مورد مذاکرات فرانسه و انگلستان انتشار نیافت اما من میتوانم بگویم که مابا میشل دبره و موریس کوودوموروویل وبادوست هم رزم سابقم ژنرال دوگل‌مذاکرات بسیار صمیمانه انجام دادیم .»

هنگامیکه من به پاریس وارد شدم گفتم که برای آنکه‌رهبران فرانسه را از جریان مذاکرات با رهبران شوروی آگاه سازم باین مسافرت اقدام کردم . نخست وزیر انگلستان اضافه کرد : ما از نتیجه مذاکرات که در محیط بسیار دوستانه‌ای صورت گرفت رضایت کامل داریم. این مذاکرات برای‌ما مفید بود.

نخست وزیر انگلستان بیانات خود را بزبان فرانسه ایراد کرد.

سکوت در لندن

در لندن منابع صلاحیتدار خاطر نشان نمودند که هارولد مك‌میلان پس از رسیدن به لندن در باره مذاکراتی که در فرانسه با رهبران این کشور انجام دادیباناتی درمجلس عوام ایراد نخواهد کرد.

همین محافل اضافه کردند که مك‌میلان در برگشت از سفربن نیز بیاناتی در مجلس عوام ایراد نمیکند. ولی پس از بر گشت ازسفر واشنگتن نمایندگان‌مجلس عوام‌را در جریان کلی مذاکرات پاریس- بن و واشنگتن قرار خواهد داد.

محافل مزبور خاطر نشان ساختند که هارولد مك میلان در موردسئوال پیمان عدم تجاوز با شوروی که وسیله دو تن از نمایندگان حزب کارگر بعمل آمده در مجلس عوام پاسخ خواهد گفت.

دسته بالت شوروی بامریکا میرود

مسکو -یونایتدپرس- قراراست بهار آینده دسته‌هنرمندان‌بالشوی تئاتر مسکو بامریکا مسافرت کنند.

هنرمندان بالشوی تئاتر مسکو چهار برنامه بالت در آمریکا اجرا خواهند کرد که‌یکی ازآنها «گل‌سنگی» خواهد بود. بموجب‌قراردادی که‌چندی پیش میان امریکا وشوروی بسته شد دودولت هنرمندان را بایکدیگر مبادله میکنند.

مدهای جدید

نمایشگاه این مددر موزه ژاك مارت آندره پاریس افتتاح شد

پاریس خبرگزاری‌فرانسه -سندیکای خیاطان بزرك پاریس د رموزه ژاك مـارت‌آندره مدهای مردانه سـال ۱۹۵۹ را بمعرض نمایش قراردادند مدهای مردانه از اصول کلاسیك‌پیروی شده وخردمندانه‌طرح ریزی گردیده . ضمنا برای مزاح خیاطان پاریس کتی را بمعرض تماشا قراردادند که نیمی از آن از مد ۱۹۵۸ پیروی شده بود و نیمی دیگر از مد ۱۹۵۹ شانه‌ها کمی پهن و آستینها گردو پشت بلند است .

پشت کتهای سال ۱۹۵۹ کمی بلند تراز سال قبل است . شلوارها کمی پهن هستند ضمنا نوارشاپوهای‌مردانه کمی پهن‌تر شده است اما لبه آنها باریك است .

کنفرانس آنکارا

بقیه ازصفحه اول

پاکستان سربرنارد باروز نماینده بریتانیا و ملیح اسنبل دبیرکل وزارت خارجه‌ترکیه شرکت‌داشتند

فلچر وارن سفیر کبیر امریکا در آنکارا نیز بعنوان ناظردرکنفرانس حضور داشت .

ضمنا سخنگوی وزارت خارجه ترکیه گفت که مقامات عراق اجازه دادند که قطار سریع السیر استانبول ببغداد از شهر موصل بگذرد. موصل مرکز شورشیان شمال عراق بود که منکوب شدند و هنگامیکه شورش در روز یکشنبه آغاز شد حرکت این قطار سریع السیر متوقف گردید .

خبرگزاری فرانسه خبر میدهد که جلسه‌ای از اعضاء پیمان‌بغداددر آنکارابریاست بیك‌دبیرکل پیمان‌تشکیل گردید این اولین جلسه بعد از کنفرانس کراچی میباشد .

سفرای‌کبار ایران‌وپاکستان وانگلستان از طرف دول متبوعه خود در این جلسه شرکت کردند

هنوز هیچگونه اطلاعی ازجریان مذاکرات در دست نیست ولی‌گفته میشود احتمالا اوضاع‌خاورمیانه و کودتای موصل مورد مذاکره قرار گرفته است ضمنا سفیر کبیرامریکا بعنوان ناظر در جلسه پیمان بغداد شرکت نمود .

حوادث جالب جهان

۷ گانگستر ۷ دختر را ربودند

تعداد تیرباران‌شدگان درکوبا تاامروز به ۳۹۹ نفررسید

رآنگون (برمه) (آسوشیتد پرس) گزارشهای واصله حاکی است که۷ گانگستر مبادرت به ربودن ۷ دختر از قریه واقع در ۳۰۰ کیلو متری رانگون نموده‌اند .

گانگستر ها که مسلح به تفنك و دشنه بودند سه دختر و چهار مردی که در مزرعه پنبه کار میکردند غافلگیر کرده و سپس به قریه حمله بردند و معادل ۱۶۰ دلار غارت نموده و ٤ دختر دیگر را نیز با خودبرداشته و در جنگلها نا پدید شدند نیرو های دولتی که مشغول تعقیب‌دزدان میباشند تاکنون موفقیتی بدست نیاورده‌اند .

مشکل جمعیت

برودبیچ (استرالیا) - آسوشیتدپرس کمیسیون اقتصادی برای آسیا و خاور دور کنفرانسی در این هفته در استرالیا در باره مشکل ازدیاد روز- افزون جمعیت در جهان به‌بحث خواهد پرداخت .

در گزارشی که از طرف‌کمیسیون برای کنفرانس تهیه شده اشاره‌شده است که اگر ازدیاد جمعیت بهمین نسبت در آسیا و خاور دور ادامه‌پیدا کند . در مدت سی سال آینده جمعیت آسیا دو برابر یعنی معادل جمعیت فعلی جهان که ۲۷۳۷میلیون میباشد خواهد رسید .

تیرباران شدگان

هاوانا -آسوشیتد پرس -دیروز هفت تن دیگر از طرفداران رژیم باتیستا بدست انقلابیون کوبا که‌زمام امور آن کشور را در دست دارند اعدام شدند و بدینطریق مجموع‌اعدام شدگان به ۳۹۹ نفر بالغ شده است.

حراج حراج حراج

کفش شبرو پسرانه ودخترانه از ده سال به بالا

ساخت کارخانه مهشید

نرخ سابق هرجفت ۳۵۰ ریال — نرخ فعلی حراج ۲۵۰ ریال

مرکز پخش تهران فروشگاه محمدکوره چیان بازار دالان امین‌الملك وکلیه فروشندگان معتبر تهران

من نورمن ویزدم

هستم دربهترین فیلم خودم وامسال ظاهر میشوم پس

زنده‌باد خودم

آ-۴۴۴۵۸ ۱-۲

جراحی قلب کودك بخوبی انجام‌شد

نیویورك یونایتدپرس- پنج‌ماه قبل کودکی‌ازشهر کارسروحه آلمان برای عمل جراحی قلبوی به‌نیویورك آورده ودر بیمارستان جان‌هاپکینز بالتیمور بستری گردند.

پنج‌ماه قبل عمل جراحی بروی قلب پسربچه‌پنجساله انجام شد وامروز او سالم وتندرست است.

هواپیمای شرکت لوفت‌هانزا بموطن خود مراجعت میکند درمراجعت خود به‌آلمان این کودك تنها خواهد بود وفقط درصورت‌لزوم میهماندار همانطوریکه‌ازسایر مسافرین پذیرائی‌میکند ازوی‌نیزپذیرائی خواهد کرد.

ماشین‌های خامه‌گیری سوئدی

که مطمئن‌ترین ماشین‌های خامه‌گیری دنیا است باندازه‌های ٦٠ لیتری ٨٠ لیتری ١٤٠ لیتری ١٨٠ لیتری ٢٢٥ لیتری موجود است

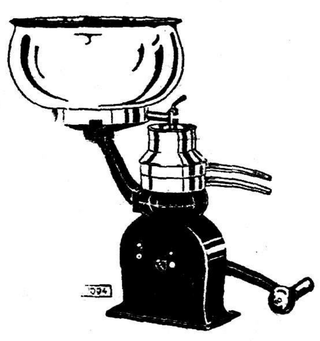

سبزه میدان- شرکت تضامنی تیموریان (چرخچی)تلفن۲٦۷۸٦

آ-٤۲۸٤۰ ۱-۱۰

ساعت زنیط

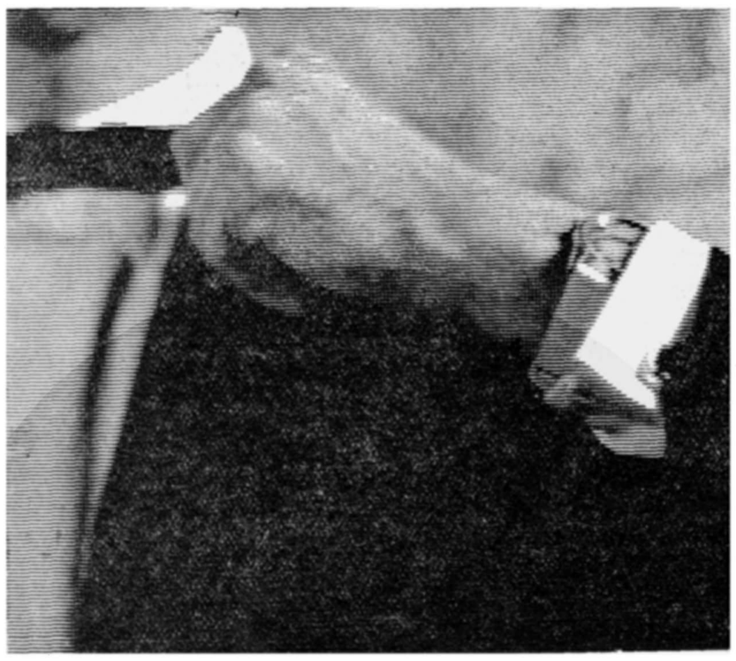

زنیط کاپیتان

زنیط کاپیتان یکی ازآخرین اختراعات کارخانه ساعتسازی زنیط است‌که برتری آن در صنعت ساعتسازی بدون تردید میباشد.

مدلهای بسیار عالی زنیط کاپیتان‌زائیده تجربیات ممتد کارخانه زنیط میباشد.

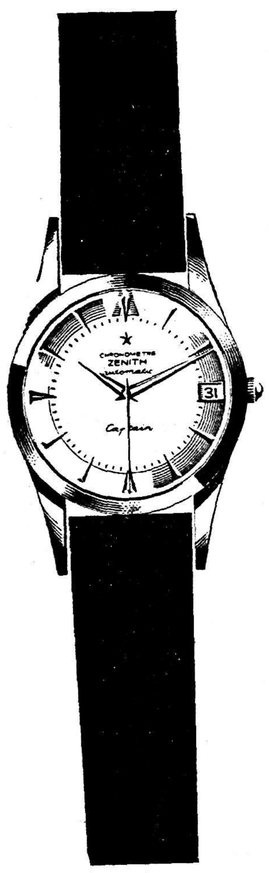

ZENITH

Captain

خیابان‌لاله‌زار- شرکت نسبی مهدی جواهری وبرادران

آ-٤٤۱٥٤ (۱)

عراق

بقیه از صفحه اول

حمله بایستگاه شورشیان

رادیو بغداد به حمله خود علیه‌این ایستگاه فرستنده ادامه داد وگفت : یك ایستگاه رادیو مخفی بنام رادیو موصل دست به تعرض زده است وادعاهای دروغین درباره اغتشاشی میکند که از طرف امپریالیستها بریا شد.

در بغداد گفته میشود که‌ایستگاه مزبور در شمال عراق بوده و مدتی قبل از طرف گروهی از رهبران رژیم سابق عراق که در۱٤ ژوئیه واژگون شد برای اعلام تشکیل دولت آزاد عراق در ترکیه کار می کرد و برنامه هائی پخش‌مینمود.

تلگراف بعبدالکریم قاسم

رادیو بغداد مبنی گفت : مردم وافراد پلیس شهر موصل تلگرافی برای سرلشگر عبدالکریم قاسم نخست وزیر فرستاده و طی آن مذکر شدند که سرهنك‌عبدالوهاب شواف خائن کثیف را از بین بردند.

در تلگراف گفته شده زنده باد گردها و اعراب عراق بگذارید این درمی برای خائنین باشد.

رادیو بغداد گفت : ارتباط راه آهن و سایر وسایل برقرار شده و اوضاع در سرتاسر عراق کاملا عادی است.

ناظرین امور در بیروت میگویند علائمی در دست است که نشان میدهد انقلابیون با کردهای محلی و مسیحیان آسوری اهل سوریه ارتباط داشته و میتوانند برای مدتی در کوه‌های صعب العبور آنجا بسر برند.

ناظرین مزبور میگویند دلیل‌این ادعا آنست که اغتشاش کنندگان موصل هیچگونه تبلیغاتی بنفع ناصر و ناسیونالیسم عرب نکرده و فقط از مردم عراق میخواستند که علیه عبدالکریم قاسم قیام کنند.

ارتباط باآسوریها

بعقیده ناظرین تبلیغات شدیدبنفع ناصر و ناسیونالیسم عرب باعث جریحه‌دار شدن‌احساسات آسوریها میگردید و بهمین‌جهت میتوان دریافت که انقلابیون با آسوریها ارتباط داشته‌اند.

شرکت نفت عراق اعلام کرد که در جریان حمل نفت هیچگونه وقفه‌ای حاصل نشده است.

روزنامه های چپی عراق رهبران قاهره راباتهام توطئه باتفاق طرفداران خود در بغداد مورد سرزنش قرار داده مینویسند : رهبران قاهره‌برای طرفداران خود پول و اسلحه می فرستند.

رادیو مسکو گفت :پخش اخبار مجعول ایستگاه رادیوی سری از طرف روزنامه های کشور های غربی حکایت از علاقه کشور های مزبور به انقلاب و هم‌آهنك بودن با این توطئه می‌باشد.

دکتر ابراهیم کبه رئیس هیئت نمایندگی اقتصادی عراق که فعلا در مسکو میباشد ضمن سخنان خود از رادیو تلویزیون مسکو شب گذشته اظهار داشت که ملت و دولت عراق به رهبری عبدالکریم قاسم تحت شرائطی بکار مشغول است که دائما علیه آن‌توطئه و آتنریك میشود . ما مصمم هستیم تا بدست آوردن پیروزی نهائی‌راه خود را دنبال نمائیم .

محاکمه خلیل کنه

رادیو بغداد اظهارات سرهنك فاضل عباس مهداوی را در جریان محاکمه خلیل کنه وزیر فرهنك در زمان نوری سعید را پخش کرد که گفته است : عراق قبرستان هرکسی است که ازمرزهای این کشور دست بتجاوز زند.

جریان محاکمه در برنامه جهان عرب رادیوبغدادمستقیماپخش میشد.

وقتی مهداوی گفت : هیچ‌توطئه‌ای علیه رژیم فعلی موفق نخواهد شد تماشاچیان و حاضرین در دادگاه فریادهای‌زنده‌باد جمهوری‌دموکراتیك عراق می کشیدند .

رادیو بغدادسپس بخواندن‌تلگراف هائی پرداخت که مدعی بود ازنقاط مختلف کشور در حمایت از قاسم دریافت داشته است. در برخی از این تلگرافها تقاضا شده بود که خائنین معدوم شوند.

رادیو بغداد در برنامه دیروز بعد از ظهرخوداشاره‌ای به انقلاب‌موصل ننمود.

تظاهرات بغداد

دیروز باردیگر تظاهرات وسیعی‌در شهر بغداد بنفع و بمنظور حمایت از قاسم صورت گرفت . هنگامی که ژنرال قاسم میخواست از عمارت‌وزارت دفاع بطرف عمارت‌وزارت‌امورداخلی در بغداد که بفاصله سه کیلومتر از یکدیگر قرار دارند برود تظاهر کنندگان اطراف او را احاطه کرده وابراز احساسات تظاهر کنندگان بحدی‌بودکه ماموربن محافظ عبدالکریم قاسم قادر بانجام وظایف خود نگردیدند .

در خیابان الرشید که مهمترین خیابان بغداد میباشد از اغلب‌بالکون های عمارات مجسمه‌هائی از توطئه کنندگان آویزان شده است ، مردم فریاد میزدند سرخائنین را باید از تن جدا کرد .

باردیگر دانشجویان در خیابانها دست به تظاهرات زده ودر حالیکه کتابهای خودرا زیر بغل گرفته بودند. هزاران عکس کامل قزنچی ازرهبران حزب‌کمونیست عراق را که از قرار اطلاع‌بدست سرهنك شواف‌در موصل کشته شده است حمل می کردند .

روزنامه الشعب مینویسد : سرهنك شواف طی چند ساعت آخر عمر خود مبادرت به بازداشت عده‌زیادی از مبارزین منجمله قزنچی نمود .قزنچی از جمله کمونیستهائی بودکه درزمان رژیم سابق به خارج از کشورتبعید شده بود .

گزارش روزنامه مزبور حاکی‌است که قزنچی را در حمام کشته‌اند ولی دیگران موفق بفرار شدند .

در محافل سیاسی قاهره گفته می شودکه هرگاه ژنرال عبدالکریم‌قاسم انقلابیون را سرکوبی نماید‌کمونیست ها موفقیت بزرگی بدست خواهند آورد . زیرا کمونیستها در جریان بحران‌خود را نسبت به قاسم کاملا وفادار نشان دادند :

برادیوموصل گوش ندهید

رادیو بغداد ا زمردم عراق‌درخواست نمود که به انتشارات رادیو موصل گوش ندهند زیرا رادیوی مزبور از طرف عوامل وایادی امپریالیستها علیه ملت عراق کار می‌کند وبعد افزودکه اوضاع در موصل آرام می باشد .

رادیو بغداد تکرار کرد که طغیان موصلا در هم کوبیده‌شده ورهبران انقلاب سرهنك عبدالوهاب شواف کشته شده است .

روزنامه‌های دست چپی بغداد مدعی شدند که جمال عبدالناصردر این توطئه دست داشته است .

ناصر بهتر از دیگران میداند

روزنامه صوت‌الابرار نوشت : ما اطمینان داریم که ناصر بهتر راز همه محل رادیو موصل را میداند و بعد مینویسد :ناصر بدین طریق‌عنوان قهرمانی را از دست داد. صوت‌الابرار ناصر را متهم میکند که باستون پنجم خود میخواهد کشورهای عربی را ببلعد .ناصر در پس پرده توطئه شواف و عبدالسلام عارف ورشید عالی گیلانی راکه‌متهم به توطئه‌علیه اعلامیه رسمی اداره رادیو بغداد رافرستاده که‌طی آن گفته شده است نیروهای دولتی کاملا بر اوضاع تمام کشور مسلط بوده و هیچگونه مقاومتی دربرابر آنها وجود ندارد.

لردلندستاون گفت گزارشهای واصله ازموصل به‌بغداد حاکی است که‌در نواحی نفت‌خیز موصل اوضاع آرام است. گزارش‌دیگر میگوید که‌دربغداد وبصره نیز آرامش برقرار است جزآنکه در خیابانها تظاهراتی صورت میگیرد.

اوضاع عراق آرام است

سخنگوی وزارت‌خارجه انگلستان اظهار داشت که‌برطبق گزارش واصله اوضاع بغداد وبصره‌وحبانیه آرام است.

سخنگوی مزبور حاضر نشد در باره اوضاع موصل و کرکوك توضیحی بدهد. وفقط گفت: درحال حاضر برنامه‌ای جهت تخلیه ۳۵٤۰ نفراتباع انگلستان که‌درعراق بسر می‌برند وجود ندارد ولی مقدمات اینکار کاملا فراهم شده‌است.

سخنگوی مزبور گفت: دولت بریتانیا بادولت های ایران‌وترکیه درباره اوضاع عراق درتماس می‌باشد.

اخراج دیپلماتها

بقرار گزارش یونایتد پرس از قاهره منابع موثق اظهار میدارند که دولت عراق۱۱ نفر از ۱۷ دیپلمات مصری را از آن کشور اخراج نموده است.

مقامات رسمی قاهره بعلت سرعتی که در اخراج این دیپلمات ها بکار رفته است نتوانستند توضیحی در باره علت این تصمیم دولت عراق بدهند ولی گمان بر این است که این امر ارتباط با انقلاب شمال‌عراق داشته باشد.

اکنون دو سفارت مصر در بغداد ٦ نفر از دیپلماتهای جمهوری‌متحده عربی باقی مانده‌اند که در میان‌آنها قویدالعظم کار دار سفارت میباشد.

سید فهمی سفیر مصر در عراق فعلا در قاهره میباشد. مشارالیه‌چند روز قبل از انقلاب برای مشاوره به قاهره رفت.

گزارش میرسد که دولت عراق شعبه خبرگزاری‌نیم رسمی‌جمهوری متحده عربی بنام خاورمیانه را در بغداد تعطیل کرده است.

صدای رادیوی انقلابیون دیگر شنیده نمیشود و اکنون عراق وضع مبهمی بخود گرفته است.

اخطار به دیپلماتها

دولت عراق به دیپلماتهای مصری دستور داده است تا زمانیکه از عراق خارج‌نشده‌اند ساختمان‌سفارت جمهوری متحد عرب را ترك ننموده و در همانجا باقی بمانند.

دولت عراق طی یادداشتی که‌برای مقامات جمهوری متحد عربی‌فرستاده است خاطر نشان نموده چنانچه بر خلاف این دستور اعضاءسفارت از سفارتخانه خارج شوند دولت عراق مسئولیت حفظ جان آنها را بعهده ندارد.

تفسیر جراید انگلستان

یونایتد پرس از لندن خبر داد که روزنامه های انگلیسی اعلام خطر مینمایند که نتیجه بحران عراق هر چه باشد بضرر بریتانیا تمام خواهد شد. سر مقالات روزنامه‌ها حاکی است هر گاه انقلابیون موفق شوند احتمال دارد که عراق به جمهوری متحده عربی ملحق‌شود و اگر شکست بخورند عبدالکریم قاسم بیشتر تحت نفوذ کمونیستها قرار خواهد گرفت.

دیلی میل مینویسد : اگر قاسم پیروز شود شوروی‌ها خوشحال‌می گردند. سرهنك شواف مدعی است که طرفدار ناصر است وپیروزی او هم بنفع بریتانیا تمام خواهد شد.

فایننشال تایمز (تایمز مالی) می نویسد : سیاست بریتانیا معمای عجیبی شده است اگر قرار بر این باشد که بین پیروزی طرفداران ناصر و یا کمونیستها یکی راانتخاب نمائیم مشکل استکه بتوانیم راه حل شوروی را بر گزینیم. در عین حال باید متذکر شد که هر رژیمی‌در عراقی‌باشد جریان نفت بخارج‌ادامه خواهد یافت زیرا منبع در آمدملت عراق میباشد.

دیلی تلگراف مینویسد : طرفداری شدید کمونیستها از عبدالکریم قاسم نباید مارا از توجه باین حقیقت یعنی استقلال عراق بازدارد.

کمونیستها در حال حاضر خودرا میهن پرست نشان میدهند زیرا امیدوارند که در پس پرده و تحت عنوان استقلال طلبی ضربه خودرا وارد آورند.

معمای قاسم آنست که با مقاومت‌در مقابل طرفداران ناصر باچه باید تن بقبول‌حمایت‌و پشتیبانی کمونیست ها بدهد.

وضع وخیم

خبرگزاری فرانسه ازبیروت خبر میدهد که اکثرروز نامه های لبنان اوضاع عراقرا مورد تفسیر قرار داده ونتیجه گرفته اندکه وضع‌این کشور وخیم بوده وممکن‌است برای دنیای غرب نتایج غیر منتظره رادربر داشته باشد .

روزنامه ارگان حزب سوسیال‌ملی لبنان مینویسد تنها کشوری که از حوادث اخیراستفاده میکندااسرائیل است‌که اولاساختمان اقتصادی خود راتحکیم داده وضمنا از آرزوی موفقیت‌برای راه‌دادن‌بیشتر مهاجرین یهودیه اسرائیل منتفع میشود.

روزنامه مزبور درخاتمه مینویسد شمگفت شورشیان وپیروزی قاسم سبب پیروزی قطعی کمونیستها در عراق خواهد شد . ونتایجی ازآن‌در سوریه ببار خواهد آورد .

روزنامه «الکفاح» چاپ لبنان می‌نویسد: نیروهای عراق عده زیادی ازرهبران کمونیستهای عراق‌وکشور های عربی‌رابازداشت کردند بازداشت این عده بدنبال تشکیل کنگره هوا داران صلح در موصل صورت گرفته .

تلگراف روحانیون

رادیو بغداد تلگراف روحانیون‌را بعبدالکریم قاسم باین شرح پخش کرد .

رهبرامین ووفادارملت‌عراق‌عبدالکریم قاسم. ماروحانیون آزاده شهر نجف اشرف باکمال بیداری اقدامات شما رادرمورد کوبیدن توطئه‌گران عمیقا وقویا تائید میکنیم این توطئه‌گران که هدفی جزدامن زدن آتش فتنه‌و ایجاد برادر کشی بین افراد دولت‌و بازگردانیدن بیگانگان غاصب بوطن عزیز ماهدفی ندارند مورد تنفر و انزجار جامعه ما روحانیان میباشد.

بغداد آرام است .

خبرگزاری فرانسه ازبیروت اطلاع میدهد مسافرین یك هوا پیمای انگلیسی که از بغداد وارد بیروت شدند خاطرنشان ساختند اوضاع بغداد آرام است .

مسافرین مزبور اضافه کردند که دیروز تظاهرات وسیعی‌درشهربغداد که درآن کارگران ودانشجویان‌و کارمندان شرکت داشتند صورت گرفت مسافرین اضافه کردند که جنبش شورشیان خیلی محدود بودو سرهنك شواف موفق نشد کمك آنهارا بدست آورد همچنین سرهنك‌شواف روی افراد نیروی هوائی که‌معمولا بعنوان طرفداران ناصردرنظر گرفته شده اند حساب میکرد اما حدس وی درست درنیامد . بدین ترتیب اینك موقعیت ژنرال عبدالکریم‌قاسم بمراتب ازپیش مشکل ترشده واز طرفی گرایش نخست وزیرعراق به چپ زیادتر خواهد شد .

محافل مزبور اضافه کرده‌اند که باید درانتظار شدت یافتن بحران قاهره وبغداد بود زیراقاهره بعنوان محافل اصلی شورشیان موصل در بغداد شناخته شده است .

ترکیه اوضاع رامطالعه میکند

سخنگوی وزارت امور خارجه آنکارا گفت :مابادقت زیاد تحولات اوضاع‌عراق رادنبال‌میکنیم باوجود این مامعتقدیم که‌آنچه‌در عراق میگذردیك‌امر داخلی‌است.

محافل نزدیك بوزارت امور خارجه ترکیه خاطرنشان ساختند که‌وزیر امور خارجه ترکیه مدتی بافلچروارن سفیرکبیر آمریکا درآنکارا درمورد اوضاع عراق مذاکره کرد.

گفتگوی خنانه وزورلو

ارشیدخنانه کاردار سفارت‌عراق درآنکارا دیروز بافتین زورلووزیر خارجه ترکیه ملاقات کرد.

یك منبع نزدیك به‌سفارت عراق خاطرنشان ساخت که‌کاردار سفارت وزیرامورخارجه‌ترکیه دااز حوادث اخیر وشکست شورش وکشته‌شدن شواف مطلع ساخت.

منبع مزبور اضافه نمود که‌ضمنا وزیر امور خارجه ترکیه اعتماد به دولت ترکیه‌رابه‌شخص‌عبدالکریم قاسم بیان داشته وبرای رئیس دولت عراق موفقیت طلب کرده است.

زدوخوردهای خونین

رادیو صوت‌العرب‌اطلاع‌میدهد اخبار واصله ازموصل حاکی است که‌زدوخوردهای خونینی‌در حومه موصل بین سربازان طرفدارحکومت سرتیپ عبدالکریم قاسم وانقلابیون درجریان است.

هواپیماهای عراقی شهر موصل وچند دهستان اطراف آنرابمباران

بقیه درصفحه‌هفدهم

قابل توجه صاحبان اتومبیلهای **فیات** که‌از

نمایشگاه بزرك اتومبیل و تراکتور خریداری شده است برای دریافت عیدی اختصاصی و شرکت‌در قرعه کشی عیدی ممتاز تاپایان روز ۲٦ اسفندبه نمایشگاه بزرك اتومبیل و تراکتور خیابان تهران نو مراجعه فرمائید قرعه کشی وتقسیم عیدی در ساعت دونیم بعداز ظهروز جمعه ۲۹ اسفند انجام میگردد.

کلید

آ_٤٤٤٧٠

امشب

آخرین‌شب

بالت مرك عقاب

در تئاتر تهران

توسط هنرستان

بالت

مادام یلنا

بلیط را از کیشه‌تهیه‌فرمائید

قابل توجه صاحبان اتومبیلهای

پابدا ومسکویچ وگازکمپرسی

برای دریافت عیدی اختصاصی و شرکت‌در قرعه کشی‌عیدی ممتاز تاپایان روز ۲٦ اسفندبه نمایشگاه‌بزرك اتومبیل و تراکتور خیابان تهران نو مراجعه فرمائید قرعه کشی و تقسیم عیدی درساعت دونیم بعداز ظهر روز جمعه ۲۹ اسفند انجام میگردد. آ_٤٤٤٦٨

کلید

۱۰ نوع ازمدلهای مختلف۱۹۵۹رادیوگرام

کوبا

که مجهز مشهورترین دستگاههای آلمان بشرح زیر میباشد

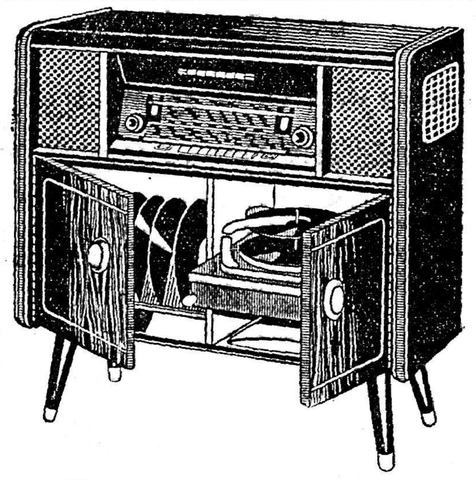

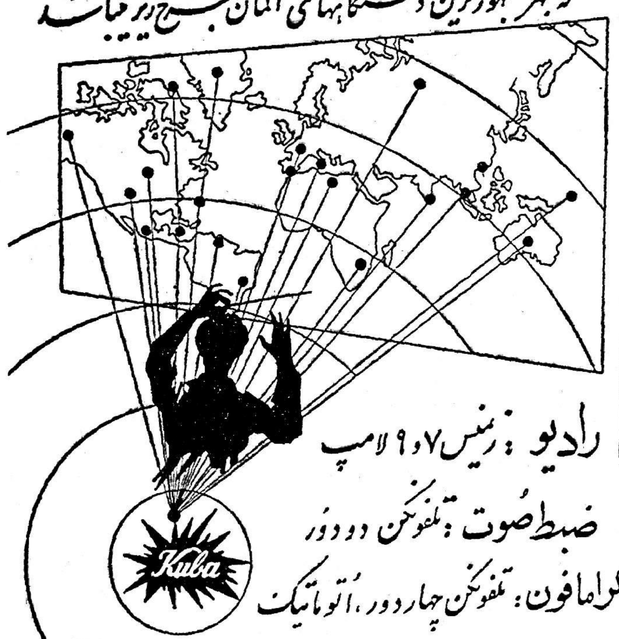

رادیو : زمنیس۷ و۹ لامپ

ضبط‌صوت : تلفونکن دو دور

گرامافون : تلفونکن چهاردور ، اتوماتیک

وارد شد

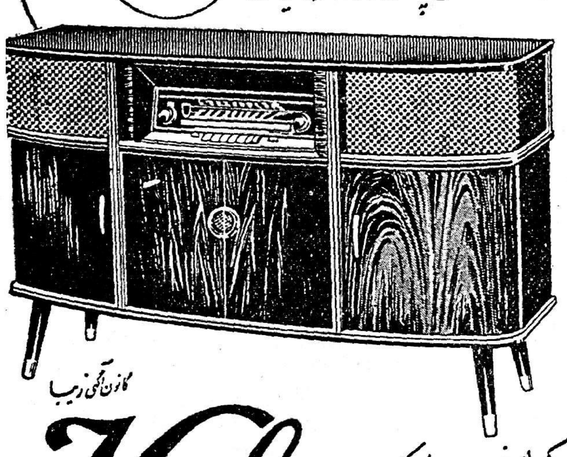

کابن آلمانی زیبا

Kuba

درمحصولات رادیوگرام کوبا کافی است بدانید که سالیانه میلیونها دولار بکشور بزرگ امریکا صادر میشود

نمایندگی انحصاری درتمام ایران : الکتریکی زهره ـ لاله‌زار نو ـ تلفن ۳۹٦۷۵

بعلت فرارسیدن سال نو در قیمت رادیو گرام‌های کوبا تاپایان اسفند ازصدی ۱۰ الی ۲۵ تخفیف داده شده است

آ_٤٤۱٥۲

صنعت تلویزیون سازی آمریکا تلویزیون آدا

را بشما تقدیم کرده است .

آدا

مشهورترین تلویزیون

آمریکا

دانگی پرت

نماینده انحصاری : رادیو آلبرت ـ خیابان نادری ـ تلفن ۴۴۹۴۸

اشتهار

از علی‌اکبر کسمائی

بلای عید !

سالی یکبار بلائی بنام عید برسر ما نازل میشود که داستان‌آنرا باید جداگانه در تاریخ سنن ملی ما نوشت . مقدمات‌این بلای سالیانه همینکه چند روز از اسفند ماه گذشت آغاز می گردد و باقی روز های اسفند تا نوروز فرا رسد ،بنام «شب عید »خوانده میشود و درین شب عید و ببهانهٔ شب عید وبعنوان شب عید است که «یکدفعه همه‌چیز عوض می شود : قیمتها دو برابر ، حمامها غلغله ، خیاطها سرسنگین، خیابان ها شلوغترو حتی خواربار و جنسهای ضروری نیز کیمیا می شوند ! گوئی رستاخیزی شده‌است..

عید ما بلائی است که فقرا در آن عزا می گیرند و اغنیا از آن می گریزند . هنوز سوز برفهای‌بهمنی میوزد که در روزنامه ها اعلان‌فراریانی را میخوانیم که از بلای عید میگریزند و جان از گزند دید و بازدید های مصنوعی آن بسلامت بدر میبرند و آنانهم که این سعادت نصیبشان نشده است ، کارت های خود را برای گذاشتن و در رفتن آماده می کنند !

می گویند این عید فرصتی است تا توانگران بتهیدستان کمك‌کنند و دیدار ها تازه شود و قهر ها به‌آشتی بدل گردد وزنگار کدورت را ازدلها بزدایند . آیا اینطور است ؟ آیا از این جشن نوروزی‌یك چنین نتیجهٔ روحی و اخلاقی میگیریم؟ آیا از این طلیعه بهاری برای صفای دل‌وخاطر خودوبیرون ریختن کینه ها ازسینه‌ها استفاده میکنیم ؟ آیا با آراستن خود بپیراستن روح‌و باطن خویش نیز میپردازیم ؟

یکی از دوستان می گفت هنوزعید نشده ، حمامی و سلمانی‌و پیشخدمت های اداره و فراش پست و پاسبان محل و روزنامه رسان و پیشخدمت های مدارس بچه ها و خلاصه‌کلفت و نوکر خانه های همسایه ورختشو و غیره و غیره‌همه گریبانم راگرفته اند که عیدی بده . من حرفی ندارم وایکاش داشتم و هی عیدی میدادم ولی یکی نیست حساب کند این مخارجی که در شب عید ودرخود عید و بعد از عید بر کیسه های حقیر تحمیل می شود ، چگونه واز کجا باید تامین گردد ؟

«او ـ هنری» داستان نویس نامی امریکا داستان جالبی دارد که اخیرا آنرا با چهار داستان کوتاه دیگرش یکجا فیلمبرداری کردند و درتهران هم نشان دادند . آنداستان‌کوتاه ماجرای زن و شوهر جوانی درشب عید اول سال است که با جیب‌خالی و قلب پر از عشق و عاطفه میخواهند برای یکدیگر هدیه ای بمناسبت‌عید اول سال تهیه کنند و شب عید که از جلوی مغازه ها می گذرند، زنجیر طلائی برای ساعت شوهر ، نظر زنرا جلب می کند و گردن‌بندالماسی برای زینت سینه و گردن زن،مورد توجه ؛ شوهر واقع میشود در حالیکه هیچکدام پولی برای پرداخت بهای زنجیر و ساعت و گردن بند نداشتند ولی هریك از آندو در خفا و بی اطلاع دیگری ، برای آنکه بتواند عشق و علاقه خود را بهمسرش با تهیهٔ هدیه ای بعنوان عیدی باثبات برساند ، نقشه ای می کشد: زن، گیسوان بلند و زیبای‌خود رابشخصی که کلاه گیس درست می کرد می فروشد و با پول آن زنجیر طلا را برای ساعت شوهرش میخرد وهنگام تحویل سال آنرا با شور و شوق فراوان بشوهرش عیدی می دهد ولی ... در حالیکه شوهر هم‌ساعتش را فروخته و بابهای آن برای زن عزیزش گردن‌بند خریده بود !

گرچه‌همه تخیل زیبای «او‌ـهنری» را ندارند ولی بسیار اند کسانی‌که درین شب عید در شرایط و احوال قهرمانان داستان او هستند،هرچند که همهٔ زنان گیسوان زیبا ندارند و اگرهم داشته باشند حاضربچنین فداکاری نیستند !

آیا همه این محظور ها و گرفتاری کافی نیست که عید را بشکل بلائی در آورد ؟ یاد حرف یکی ازظرفاء می افتم که می گفت همانطورکه طلیعه بهار در باغچه های ماهمیشه با منظره پهن و کودهای حیوانی توام است ، عید ما هم باین شکل مضحك یا تراژدی ، طلیعه‌نوروزی‌و سال نوست . کاش می شدمستشاری از خارج وارد کنیم تا مراسم عیدما را هم سرو صورتی دهد و آنرا بمفهوم نشاط بخش و زیباومطبوع واقعیش در آورد !

دنیا خوانندگان

فروش نفت با بشگه

از تبریز مینویسند چندی است که شرکت ملی نفت ایران شعبه تبریز از فروش نفت بشگه که‌قبلا معمول بوده خودداری نموده استو فروشندگان نفت را مجبور مینماید که نفت را با ماشینهای نفتکش خریداری نمایند صرفنظر از آن که فروشندگان قادر بخریدن‌نفت با تانکر نیستند شرکت ملی نفت هم بواسطه عدم وسائل کافی نمی تواند نفت را در موقع مقتضی به فروشندگان برساند لازم است که به پیروی از منویات ملوکانه در تامین رفاه و آسایش کشور دستور لازم صادر شود که در این فصل سرما مردم دچار مضیقه نشوند .

ایستگاه راه آهن‌سبزوار

آقای ناظری مینویسد مردم‌سبزوار از نعمت مسافرت مستقیم با قطار محروم هستند و حتی بداشتن جاده وماشین خوب از ایستگاه سبزوار خرسندند لکن همین امر کوچك هم که سبب دلخوشی باشد موجود نیست واز این حیث مردم سبزوار سخت ناراحت بوده وبرای رسیدن بقطار با هزاران مشقت و معطلی روبرو هستند وهشت فرسنك راه‌را هشت ساعت میپیمایند. واغلب در هوای سرد در ایستگاه معطل و سرگردانند هنگام ایاب وذهاب‌با وسیله تعیین شده‌شهرداری از نظر اخذ کرایه و سوءرفتار بمردم‌اجحاف شده و از تعهد خود تجاوز می نمایند. تقاضای‌جلب‌توجه ورسیدگی از مقامات مربوطه میرود.

تقاضای فرهنگیان

دبیران فرهنك یزد می نویسند اکنون‌که تحت رهبری ذات‌اقدس شهریای‌کشورراه ترقی‌وسعادت را می پیماید وباتدابیر حکیمانه‌ودستور های خردمندانه شاهنشاه درد های اجتماع یکی پس ازدیگری معالجه میشود ونسبت بترفیه حال عموم طبقات بویژه کارمندان صدیق و زحمتکش توجه خاصی مبذول‌وبنیان عدالت هرروز مستحکمتر میشود دبیران وفرهنگیان استدعادارند.

۱ـ ماده ۱۲ تعلیمات اجباری‌بمورد اجرا گذاشته شود وباتغییر اشل حقوق پایه های دبیری باسایر رتبه های هم نظیر متعادل گردد.

۲ـ درمیزان حق لیسانس دبیران تجدید نظربعمل آید وبااضافه‌شدن رتبه کاهش نیابد .

۳ـ چون اغلب معلمین بیش از۲یا ۳رتبه استحقاق دارند نسبت‌بترفیع آنان اقدام موثری شود .

٤ـ برای فرهنگیانی‌که منزل شخصی ندارند مانند کارمندان‌سایر ادارات ازاملاك خالصه وغیره‌مسکن تهیه شود .

٥ـ آئین نامه خدمات فنی سابق بمورد اجرا گذاشته شود .

٦ـ باتاسیس شرکتهای تعاونی‌و فروشگاههای اختصاصی مایحتاج زندگی فرهنگیان راتامین نمایند .

بازنشستگانی‌که حکم‌آنهاصادرنشده

آقای سیدعلی حجت‌زاده مینویسد بنام داشتن سی سال خدمت‌درسن ۵۷ سالگی باپایه حداقل ۷اداری از اول آبان ماه سال جاری بازنشسته شدم ودرنتیجه ازمبلغ ده هزارریال وکسری درآمد ماهانه از حقوق سازمانی وحق همسرواولاد و حق مقام وخارج ازمرکز واضافه کاری اینك باماهی ۵٦۰۰ ریال حقوق حداقل پایه ۷ باید بسازم ولی تاحال که بیش ازچهارماه میگذرد بواسطه عدم گواهی اداره بازنشستگی و صدور حکم مقرری ازدوسوم‌حقوقم که فقط مبلغ سه هزار وهفتصدو سی ودوریال میباشد استفاده‌مینمایم البته تصدیق میفرمایند باداشتن ٦ نفرعائله اعاشه بااین مبلغ غیرمقدور است‌ـ بااینکه مراتب عسرتم رابه کارگزینی سازمان برنامه معروض داشتم تاکنون بذل توجهی بحالم نشده است‌ـ وبااینکه دریکی از شماره های آن جریده گرامی‌مرقوم رفت که طبق بخشنامه وزارت‌دارائی بایدحقوق بازنشستگانی‌که حکم‌آنها صادر نشده تمام پرداخت شود وپس از صدور حکم کسرونقصان‌محاسبه گردد‌ـ اینجانب تاکنون ازهمان دو ثلث استفاده نمودم، چون‌بامراجعات پیاپی وروزانه باداره بازنشستگی‌و کارگزینی سازمان برنامه درصدور حکم مربوطه اقدامی بعمل‌نمی‌آید‌ـ مستدعیم طوری شودکه دراین موقع عیدطبق بخشنامه صادره‌وزارت دارائی تمام پرداخت‌فرمایند تاعائله ازنیستی رهائی یافته سپاسگزار باشند .

ارثیه هنگفت!!

کوهن داستان‌نویس مشهورامریکائی چندی قبل فوت نمود .

وقتی وصیتنامه اورا رسیدگی کردند معلوم شد ملك‌شخصی خودرا که ۵۰٫۰۰۰ دلار ارزش دارد بیکی از دوستانش بخشیده وبرای یگانه پسرش فقط یك دلار اختصاص داده است .

نایافته دم

ژرژ علاقه زیادی‌بحل جدول داشت. دریکی ازستونهای جدول که‌جایزه‌ای هم برای آن تعین شده‌بود نام داروی معالج یکی‌از امراض ذکرگردیده شده بود .ژرژ برای پیدا کردن نام‌دارو و حل جدول‌مجبور شدبدکتر خانوادگی مراجعه نماید . بااین‌ترتیب ژرژجدول را حل‌کرده ارسال داشت ولی بخت‌با اویاری ننموده جایزه بنامش‌اصابت نکرد . ژرژ چندان ناراحت نشدولی قضیه بهمین جاختم نگردید زیراچند روزبعد دکتر خانوادگی صورت‌حساب ماهیانه ژرژ رافرستاده و برای‌روزی که ژرژ باومراجعه کرده نام دارو را سئوال کرده‌بود ۱۰۰ فرانك حق‌ویزیت مطالبه نمود .

عذر راننده

درنیویورك پلیس راهنمائی راننده یك‌کامیون‌را متوقف کرد و بعلت سرعت زیاد بوی‌اعتراض‌نمود .راننده گفت من تقصیری ندارم چون مقداری خامه حمل‌میکنم ترسیدم‌اگردیربمقصد برسد خامه‌ها ترش شودوعده‌ای‌براثر خوردن آن مسموم شوند والبته شماهم راضی باین امر نیستید !!

خلبان قاچاقچی

یکی‌از خلبان‌نهائی که‌درخط بین شیکاگو به‌پاریس کارمیکنند چندروز پیش توسط مامورین‌گمرك فرودگاه پاریس دستگیر شد .هنگامیکه خلبان مزبور ازهواپیما پیاده شد ، کیف‌او دردستش‌بود ولی‌بی‌اندازه نگران و ناراحت بنظر میرسید .مامورین گمرك ازنگرانی او مشکوك شدند ودستور دادند که‌کیف خودرا بازکند . داخل کیف این‌خلبان مقدار زیادی دلار که مساوی باچهل وپنج میلیون فرانك بود بدست آمد. مبلغ مزبور توسط مامورین گمرك ضبط شد واحتمال‌دارد خلبان نامبرده تامیزان یکصد میلیون فرانك جریمه گردد .

از اینجا و آنجا

سربازی پس‌از مرك

اداره سربازگیری‌شهر «کالتانیزتا در جزیره «صقلیه» شخصی رابرای خدمت سربازی احضار نمود ولی این شخص بیست‌وهفتسال قبل فوت کرده‌بود .پدرس که‌نامه احضار او را دریافت نمود علاوه براینکه داغش تازه شد نامه راپاره پاره‌کرد .ارسال این‌نامه ها چندین مرتبه تکرار شدو پدر ناچار گردید که‌شخصا باداره سربازگیری برود وجریان مرك فرزندش رادربیست وهفتسال قبل ، هنگامیکه کودك شیرخواری بوده‌است باطلاع آن‌اداره برساند ومدارك لازم رادراینمورد ارائه دهد .

از معلمی به‌سیرك‌بازی

دهسال قبل ،«لی‌شان» جوان معلم ساده‌ای در «تکزاس »آمریکا بود،در آنموقع‌یك سیرك‌برای انجام عملیات خودوارد آن‌شهرشد.باورود این‌سیرك به‌آن‌شهر ،زندگی لی‌شان دگرگون گردید .

زیرا سخت شیفته ماری دختر زیباتی که‌بندباز این سیرك بودشد. بهمین جهت شغل‌معلمی‌را رهاکرد و بعنوان مستخدم در سیرك مزبور استخدام گردید. تمام مدت روز و شب رادر تمرین بند بازی گذرانید تادراین‌راه مهارت زیادی کسب کرد وزوج هنری ماری گردید.چندی بعد بایکدیگر ازدواج نمودند وسیرك مستقلی بوجود آوردند .

سیرك این دونفر چندروز قبل وارد «ژوهانسبرك » در جنوب آفریقا گردید ومورد استقبال اهالی قرار گرفت .

منطق کودك

کودکی با پدر ومادر خود بیکی از رستورانهای نیویورك رفت . پس از اینکه مهماندار رستوران ، از والدین کودك غذای درخواستی آنها راسئوال کرد رو بکودك نمود وگفت:

ـ برای شما چه بیاورم ؟

آن کودك پاسخ داد :

ـ گوشت سرخ کرده

ولی مادر کودك میان حرف آنهادوید و گفت : خیر برای او سیب زمینی سرخ‌کرده بیاورید . کودك اصرار نمود که من فقط گوشت سرخ کرده میخورم .

همینکه مهماندار برای آوردن غذا بطرف آشپزخانه رفت ، کودك رو بطرف مادر وپدر خود کرد وگفت :

ـ عجب مهماندار احمقی است .. خیال کرد من راست میگویم !

عید تولد

چندی قبل اعضای «باشگاه‌عیدتولد زن»در میسوری جشن تولد یکی از اعضای خودرا برگزار کردند . وچون یکسال ازتاریخ تشکیل این‌باشگاه گذشته بود و جشن تولد تمام اعضاء در آن برگذار گردیده بود ، بهمین جهت هیئت رئیسه باشگاه تصمیم گرفت که‌باشگاه را تعطیل کند زیرا طبق معمول ، زنان برای بار دوم‌جشن تولد برگذار نمیکنند !

کودکان باجرئت

اخیرا حادثه‌ای‌درواشنگتن رخ‌داد که‌سروصدای زیادی درتمام‌محافل‌براه انداخت .جریان واقعه ازاین قراربود که‌ناگهان مشاهده شد ، بجای پرچم آمریکا ،برفراز ساختمان کنگره پرچم دزدان دریائی دراهتزازاست .مامورین بتکاپو افتادند وفورا پرچم‌آمریکا را بجای خود دراهتزار درآوردند وبرای شناختن عاملین این‌کار به تحقیق پرداختند .

پس‌از تحقیقات مفصل ،معلوم شد که‌چند کودك باین کاردست زده‌اند و چون این‌کودکان هیچگونه سوابقی نداشتند، بهمین‌جهت ازطرف بازپرسی حکم آزادی آنها صادر گردید .

دوقلوی دزد

«آلاکولی»ودورین‌کولی » دوخواهر دوقلو هستند که‌شهرت وسوابق‌زیادی دردزدی دارند .اخیرا باتهام سرقت یك‌دوچرخه دردادگاه«نوتنگهام»محاکمه گردیدند .

رئیس دادگاه رو بآنها کرد و گفت :

ـآیا خجالت نمیکشید ،دونفردرسن هیجده سالگی یك دوچرخه میدزدید .

هردونفر پاسخ‌دادند .

ـبله ،حق‌باشمااست ،بهتر بود دوچرخه‌ای که دارای دوزین بود میدزدیدیم .

دستگاه بسیار حساس

دستگاه حساسی که‌برای مشاهده موشکها در «وایت‌سهندس » واقع درمکزیك نصب شده است ، بقدری حساس است که‌بمجرد اینکه بادکمی شدید ویاگردوغبار درهوا پخش‌شود، فورا دستگاه مزبور بصدا درمی‌آید .

تودیع

دراین وقت که برای ادامه‌تحصیل در دانشکده فنی شهر گراتس‌عازم کشور اتریش میباشم. بدین وسیله از کلیه دوستان‌و همکاران‌مطبوعاتی خداحافظی نموده و موفقیت همگی‌را در راه خدمت بشاهنشاه محبوب و میهن‌عزیز ازخداوندمتعال‌خواستارم.

کورش ایران پور

آ ـ ۳۲۰۷۱

جدول کلمات متقاطع شماره ۱۱۷۰

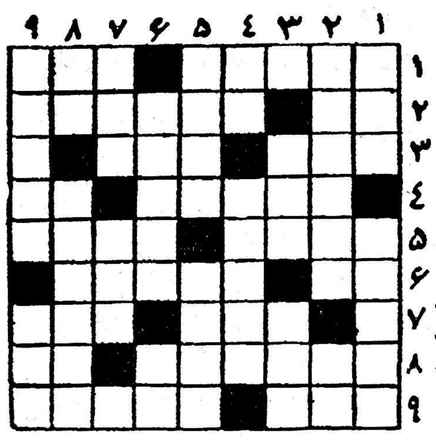

افقی: ۱ـ در دایره قسمت شاعر نقطه آن از آب در آمده است!ـ از پرندگان خوش گوشت ۲ـ واحد پول ـ صحبت‌و مکالمه کردن ۳ـاز ظرفهای بزرك ـخون بوده واز نافه برون آمده است ٤ـموفقیتی که در نتیجه جستن نصیب میشود ـ پدر تازی ٥ـ مار میزند و چرخ میشود !ـ صدای آشنا را می شناسد ٦ـ صد هزار!ـ سائل عقیده داردکه دستش محتاج نمی‌شود ۷ـ آخرین فیلم جیمس دین فقید ـ ازانواع حرف ۸ـ همیشه درسال نو دریغش را میخوریم ـ حرف نفرت ۹ـ در مجلسش نباید اغیار را راه داد ـ بخشندگی.

عمودی: ۱ـ ازحیوانات ـ زلف پرپیچ وتاب دلدار را این چنین‌نیز وصف کرده‌اند ۲ـ ازخوراکهای خیلی شیرین وپرزور ـ ضمیراشاره ۳ـ یکی ازدندانها ـکاشتن ٤ـ دهان‌کودك تازه حرف ـ ازشهرهای ایران ووعده‌های آن دنیا ٥ـ بخشش ومهربانی ـ در جنك گروه بیشتری بخاك آن میافتند ٦ـ هنوزهم در بسیاری ازشهرها بجای صابون بکار میرود ـ ازطوایف ایران ۷ـ کیف شادکام ـ رفتن هم معنی میدهد ۸ـ پهلو‌ـ نیستی ونابودی ۹ـ دراثر مالش‌خاصیت‌الکتریسته پیدا میکند ـ خوبان هستند برای دل وایمان.

حل جدول شمارهٔ ۱۱٦۹

افقی: ۱ـنظامی ـ چفت ۲ـگلو ـ ادا ۳ـ ام ـ بیلقان ٤ـ نکو ٥ـ یخلا ـ هکان ٦ـ ابد ۷ـ خونابه ـ با ۸ـ شفا ـ صغر ۹ـ تار ـ تنبلی.

عمودی: ۱ـنگاری ـخشت ۲ـ ظلم ـوفا ۳ـ او ـ گل انار ٤ـ ابا ٥ـ یقین ـ دبیت ٦ـ لکه ۷ـ چاقوکش ـ صب ـفدا ـ بغل ۹ـ تان ـنجاری.

بزودی فروشگاه سهیل درخیابان گرگان چهارراه عظیم‌پور افتتاح میشود

آ ـ ٤٤٤١٤

آب گرم کن جنرال
بهای هر دستگاه ۳۰ گالنی ۸۵۰۰ ریال است
شرکت سهامی جنرال مکانیک
خیابان شاهرضا ـ نبش کوی البرز ـ تلفن ۴۷۴۸۹ ـ ۴۵۴۰۸

آ ـ ٤٤١٦٢

چابک
محکم
زیبا
کم خرج
چهار در
RENAULT
رنو دوفین
نماینده انحصاری شرکت ایزدپناه تهران خیابان سعدی تلفن ۳۲۱۱۰ ـ ۳۲۳۰۲

آ ـ ٤٤٣٨٤

تجارتخانه قزل ایاغ

خیابان سعدی شمالی تلفن ۳۷۲۰۰

ورود عالی‌ترین‌بذرهای سبزیجات‌ـ گل وپیاز‌ـ بذرچمن کود شیمیائی ـ سموم دفع آفات را به‌علاقمندان مژده میدهد .

آ ـ ٤٤٣٤٨

دفتر وکالت مهدی کاشانی

وکیل دادگستری به انتهای خیابان فردوسی جنب میدان فردوسی فوقانی داروخانه ویلا منتقل شده است :تلفن ٦٥٢٢٧

آ ـ ۳۱٤۹۷ ۱ـ٥

اظهار نظرجناب آقای دکتر گوهری درباره ابعلی درکنگره پزشکی رامسر

آ ـ ٤٤١٦٠

((ساوند))

یاعالیترین دستگاه ضبط صدا ساخت انگلستان

حساس ـ دقیق ـ زیبا ومحکم

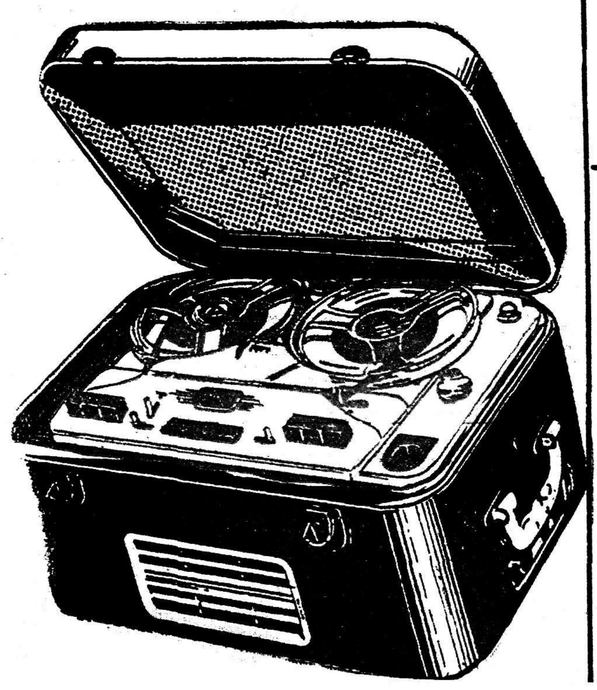

باسه سرعت ۷½ و ۳¾ بادکمه اتوماتیك بدون جابجا کردن نوار از دو طرف ضبط وپخش میکند.

بانوار ۱۸۰۰ فوت سه‌ساعته ونوار اضافی بشکل یك چمدان ظریف کلیه نوارهای ضبط شده را بطرزعالی‌پخش میکند.

بابرق ۲۰۰ الی ۲۵۰ ولت کار میکند.

بامیکروفون جهت ضبط از گوینده (قابل مقاومت‌درهوای گرم)

کابل مخصوص جهت ضبط مستقیم از رادیو

برای خرید وکسب اطلاع‌می توانید به مرکزپخش‌فروشگاه محمدی‌ـ اهواز خیابان ۲٤ متری مراجعه فرمائید.

آ ـ ٤٤٠٤٠ ۱ـ٥

کپیه ازاسناد

فوری ـ حضوری انجام میشود

فتو پرسپولیس لاله‌زار نو ـ چهارراه کنت

آ ـ ۲٥۲۹۳ ۱ـ۲۸

کارت مناظر ایران

وآثار تاریخی ۳٦۰ رقم موجود است.

فتوپرسپولیس‌ـ لاله‌زارنوچهارراه کنت.

آ ـ ۳۰۷۸۳ ٤ـ۱۰

مجموعه داستانها

تابلو از منوچهر شیبانی

متن از حمید رهنما

محل فروش ابن‌سینا ـنیل کتابخانه فرانسه چهارراه یوسف‌آباد

آ ـ ۳۱٤۷٥ ۱ـ٦

شما هم مانند هزاران خانواده علاقمند به صرفه جوئی و بهداشت از محصولات مختلف آرمسترانگ استفاده نمائید

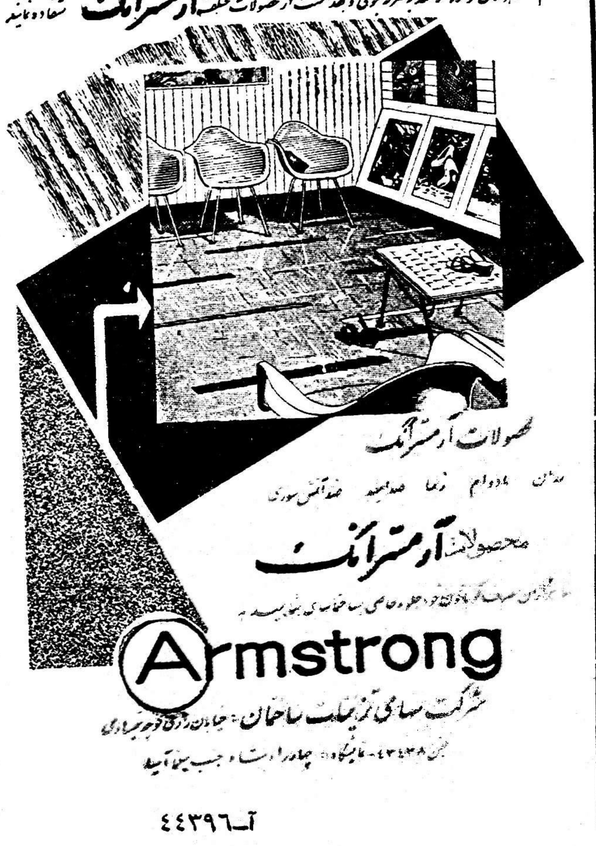
محصولات آرمسترانگ
محصولات آرمسترانگ
Armstrong
شرکت سهامی تزئینات ساختمان

آ ـ ٤٤٣٩٦

کودتای طرفدار مصر در سودان

دوفرمانده ارتشی با نیروهای خود خرطوم را محاصره وشورای عالی را وادار به استعفا کردند

خرطوم- فرماندهان نیروی مسلح سودان در جلسه‌خود اعضای شورای عالی نظامی جدید سودان را انتخاب کردند. این جلسه بدعوت ژنرال عبود، رئیس جمهور و فرمانده‌قوای مسلح وپس از استعفای اعضای شورای عالی قبلی تشکیل شد. از هنگام کودتای ماه نوامبر گذشته شورای مزبور هیئت حاکمه کشور بود.

جلسه فرماندهان ارتش نشان‌داد که ژنرال عبود در ارتش نفوذ کامل دارد. در چند روزه اخیر هیچ تصادم و شلیکی صورت نگرفته است. تمایل عمیق به جلو گیری ازجنگ برادر کشی در سودان از تصادمات جلو گیری کرده است- و اگر شایعات را باور کنیم عده‌ای از افسران برای جلوگیری از وقوع تیراندازی مداخلات قهرمانانه ای کرده‌اند.

هنگامی که ارتش در نوامبر گذشته حکومت را از عبدالله‌خلیل گرفت، مردی که بعنوان قدرت اصلی حساب میشد ،ژنرال احمد عبدالوهاب، یکی از دوستان خلیل بود که وزارت کشور را بر عهده گرفت. اکنون عقیده بر آنست که وجود ژنرال عبدالوهاب باعث عدم رضایت فرماندهان نظامی شده‌است و برکناری او از سمتهایش بدین علت صورت گرفت.

محاصره پایتخت

در قاهره‌نظر برانیست که‌استعفای شورای عالی یکی از نتایج کودتائی بود که برای استقرار روابطدوستانه تری با مصر طرح شده بود.

دو سرتیپی که گفته میشود سربازان خودرا در نقاط حساس اطراف خرطوم مستقر ساخته بودند بعنوان ناسیونالیستهای عرب پرشور وجدی توصیف میشوند ، و ناظرین در قاهره خاطرنشان می سازند که امید واریهای قاهره در ماه نوامبر، پس از روی کار آمدن ژنرال عبود، باینکه اختلاف برسر آبهای نیل حل شود، به نومیدی انجامیده است. عقیده بر اینست که اکنون با پیشرفت کار ساختمان سد عالی اسوان، این اختلاف وهمه آثار آن بر روابط با مصر یکی از موضوعات مهمی است که در گرو تغییر اوضاع سودان است.

بنا بگزارش روزنامه الاهرام به نقل از یك سخنگوی سودانی، نیروهای ارتشی از نواحی شرقی و شمالی، برهبری فرماندهان خود، سرتیپ محی‌الدین سعد وسرتیپ عبدالرحیم شنان، ستاد مرکزی قوای مسلح را محاصره کردند و قسمتی از نیروهای مستقر درپایتخت نیز به آنها پیوستند. گفته میشود این دو افسر تقاضای استعفای شورای عالی را کردند، زیرامردم سودان از سیاستهای داخلی و خارجی آن نا راضی بودند.

ولی یك سخنگوی سفارت سودان در قاهره گفت وضع خرطوم آرام است و حرکات سربازان درپایتخت جزء مانور های عادی است .

تایمز

THE CHRISTIAN SCIENCE MONITOR

عراق، لبنان، اسرائیل

سه‌نقطه‌خطر در خاورمیانه

ناظرین خاور میانه که ازتوافق بر سر سوئز و قبرس‌بنشاط‌آمده‌اند اکنون به سه مسئله برجسته توجه دارند که بشدت محتاج حل و فصل است . این مسائل بحران داخلی عراق و لبنان و وضعی است که از جاری شدن سیل مهاجرین یهودی از رومانی به اسرائیل به وجود آمده است .

ولی مسائل فوق با سوئزوقبرس بین سه دولتی بود - انگلستان ، یونان ترکیه - که باوجود اختلافات محلی خود بر سر قبرس همچنان عضو سیستم دفاعی غرب بودند.

ازاین جهت فرق دارد که فاقدعوامل مساعد آنها برای آشتی وسازش است .

مثلا در توافق مصرو انگلستان منافع مشترك مالی واقتصادی که از سازش بدست می آید خاطرات تلخ تصادم ۱۹۵٦ سوئز را تحت الشعاع قرار داد.در قبرس‌هم‌اختلاف

قیام ارتش

در عراق ، نبرد بین طرفداران کمونیسم و پان عرب ها در گرفته وهدف هریك از آنها ازمیان بردن دیگری وخارج کردنش از صحنه سیاسی عراق است . طرفداران کمونیستها ازتنفر شخص عبدالکریم قاسم به پان عربها چنان در ساختمان حکومت عراق رخنه کرده اند که فقط یك‌قیام ارتشی عراق به پشتیبانی گروه کثیری از مردم برای کنار زدن آنها کافی خواهد بود.

برای کسانی که با قاطعیت و آشتی پذیری کمونیستهای عراق برای نیل بقدرت آشنا هستند و ریشه های عمیق پان عربیسم رادر عراق می شناسند - آشکار است که تغییرات اساسی در بغداداجتناب ناپذیر خواهد بود .

روش سوریهای طرفدار عراق به نتایج این مبارزه بستگی خواهد داشت ومعلوم خواهد شد که آیا این‌اشخاص همچنان از جریان‌اوضاع به نفع کمونیستها ناراضی خواهند ماند ویا بنا به کشش همیشگی که در سوریه و عراق نسبت بیکدیگر وجود دارد ، بطرف عراقیها خواهند آمد و رشته های سستی را که مصر وسوریه را بهم می پیونددخواهند گسیخت .

دوران آرامش

در عین حال در لبنان ، اعضای کابینه که دو مسلمان ودو مسیحی هستند تا کنون کوشیده اند جلوی تمایلات تجزیه طلبانه را بگیرند وبا مانور های ماهرانه بین طرفداران خود سعی دارند دوران آرامشی دراین کشور کوچك جنك زده ایجاد کنند .

مثلا در مسئله جمع آوری‌اسلحه، حکومت نخواسته است مستقیما به موضوع حمله ور شود و برضد گروه های سیاسی رقیب که سخت مسلح هستند اقدامی نماید ، بلکه باین قانع بوده است که‌در مناطق دچار اغتشاش سریعا به جمع آوری اسلحه پردازد .

این سیاست که‌دراوضاع واحوال کنونی عاقلانه واجتناب ناپذیراست، تاکنون مانع از آن شده که‌حوادث محلی به مبارزه عمومی بینجامد ، چنانکه در تابستان گذشته شد . کمتر کسی در لبنان عقیده دارد که موازنه دشوار حکومت فعلی راه حل ثابتی برای مشکلات لبنان باشد . امید آنها اینست که‌اگر یك دوره آرامش بر قرار شود ، آتش احساسات بحد کافی فروکش خواهد کردواجازه خواهد دادسازشی بین گروه های مخالف بوجود آید وبر مبنای محکمی مستقر شود .

یك نمونه از احساسات قابل اشتعال بیروتی ها تصادمات شدید خیابانی ۲۷ فوریه بود که بواسطه تظاهرات موافق عده‌ای در سینما بدیدن عکس ژنرال دوگل روی داد ، مخالفین این تظاهرات‌مداخله کردند وزدو خورد در گرفت .

احتیاج به آب

ادامه مهاجرت یهودیان به اسرائیل - که‌در ۱۹۵۹ به ۱۰۰ هزار نفر تخمین زده میشود - در میان اعراب موجب جلب توجه‌عمومی شده است . اعراب نگرانند که اسرائیل ممکن است مجبور بتوسعه ارضی باشد تا بتواند از عهده سیل مهاجرین برآید .

اگر چه اعراب در باره این‌خطر مبالغه می کنند ، حقیقت آنست که خود توجه اعراب یك عنصر عدم‌ثبات در طول مرز های حساس اعراب و اسرائیل بوجود می آورد .

این خطر وقتی بارزتر جلوه می کند که‌در یابیم اسرائیل برای اسکان مهاجرین بیش از زمین به آب اضافی احتیاج دارد و اسرائیلی ها ممکن است سعی کنند درمنطقه خلع سلاح شده بین اسرائیل و سوریه رود اردن رامنحرف سازند .

هم اکنون اسرائیل یك سیستم خط لوله دارد که عملا تکمیل شده وآب رود خانه اردن را از جنوب به ۳۰ منطقه اسکان شده صحرای نقب میرساند ودراینجا است که اکثریت تازه‌وارد آن‌اسکان‌خواهند شد . اکنون اسرائیل احتیاج بیك قطعه ۲ کیلو متری در داخل منطقه خلع سلاح شده دارد . سوریها قول داده اند که در صورت رخنه اسرائیلی ها در منطقه مزبور وارد جنك خواهند شد .

کریسچن ساینس مونیتور

ادوارد کرانکشا

پس چرا خروشچف آرام نمی گیرد ؟

دهمین وآخرین قسمت‌گزارش کرانکشا ، مفسرامور شوروی درهفتگی ابزرور که پس‌از مسافرت اخیر او به‌شوروی نوشته شده است . قسمت‌های دیگر این‌گزارش درشماره های پیش انتشار یافت

THE OBSERVER

مردم شوروی به‌هیچ وجه‌به‌خاور میانه علاقه‌ای ندارند ،اگر دریابند که حکومتشان در کار قبول چه مخاطراتی بود مو براندامشان راست خواهد ایستاد .آنها از آلمان غربی میترسند ومیخواهند بیش از آنکه آلمان‌های غربی موشکهای اتمی بدست‌آورند اقدام شدیدی‌صورت‌گیرد .رهبرانشان نیز چنین‌اند ،ولی نگرانی فوری‌تر خروشچف در باره آلمان ،بنظرمن، نه تجدید تسلیحات آلمان غربی ، بلکه انحطاط مزمن‌آلمان شرقی‌است، که اگر اختیارش ازدست برود ، ممکن است به‌دردسر ها و مشکلات تازه‌ای در اقمار دیگر ،وبالاتر از همه لهستان ،بینجامد .

احتیاج بکنفرانس

مردم شوروی به‌کشور های اقمار علاقه‌ای ندارند :وقتی‌در انقلاب مجارستان ارتش سرخ کشوری را ، که بخیال آنها دوستدار آن ارتش بود ،سرکوبی کرد ،ضربه‌ای برآنها وارد شد .خروشچف هرگز نمیتواند مردم را در اعتمادی که به‌آلمان‌شرقی دارد شریك سازد ،پس باید بار ملامت را بردوش غرب گذاشت واین بسیار آسان‌تراست .بعلاوه‌خروشچف نه‌تنها مصمم است یك کنفرانس‌عالی دیگر براه اندازد ،بلکه بنظر من ، بخاطر تقویت وضع خود در برابر های غربی ازنظریات جنك‌سرد خسته شوند وخودرا مجبور به‌بینند که‌با او بموجب شرایط خودش ملاقات کنند؟ چرااونمیتواند خاورمیانه‌را بحال خود گذارد ،چرانمیتواندبرلین رابحال‌خود گذارد ؟

مردم‌شوروی به‌هیچ وجه‌به‌خاور میانه علاقه‌ای ندارند ،اگر دریابند که حکومتشان در کار قبول چه مخاطراتی بود مو براندامشان راست خواهد ایستاد .آنها از آلمان غربی میترسند ومیخواهند بیش از آنکه آلمان‌های غربی موشکهای اتمی بدست‌آورند اقدام شدیدی‌صورت‌گیرد .رهبرانشان نیز چنین‌اند ،ولی نگرانی فوری‌تر خروشچف در باره آلمان ،بنظرمن، نه تجدید تسلیحات آلمان غربی ، بلکه انحطاط مزمن‌آلمان شرقی‌است، که اگر اختیارش ازدست برود ، ممکن است به‌دردسر ها و مشکلات تازه‌ای در اقمار دیگر ،وبالاتر از همه لهستان ،بینجامد .

احتیاج بکنفرانس

مردم شوروی به‌کشور های اقمار علاقه‌ای ندارند :وقتی‌در انقلاب مجارستان ارتش سرخ کشوری را ، که بخیال آنها دوستدار آن ارتش بود ،سرکوبی کرد ،ضربه‌ای برآنها وارد شد .خروشچف هرگز نمیتواند مردم را در اعتمادی که به‌آلمان‌شرقی دارد شریك سازد ،پس باید بار ملامت را بردوش غرب گذاشت واین بسیار آسان‌تراست .بعلاوه‌خروشچف نه‌تنها مصمم است یك کنفرانس‌عالی دیگر براه اندازد ،بلکه بنظر من ، بخاطر تقویت وضع خود در برابر مردم شوروی ،وشاید دربرابر چینی ها ،واقعا به‌آن احتیاج دارد .قسمت زیادی از قدرت نمائی ولاف وگزاف او از اینجا است .

عجیب آنست‌که باآنکه رویهم‌رفته همه آنچه روسها می‌خواهند یك‌زندگی آرام است ،جنبه های‌سیاست خارجی خروشچف ،چنانکه به‌مردم شوروی معرفی میشود ،کمتر انتقاد وناراحتی بوجود می‌آورد ،تاجنبه های سیاست داخلی او که بهر حال منافعی‌دارد، بطور خلاصه ،وقتی پای سیاست خارجی در کار است ،بارهبران‌شوروی وفقط باآنها روبروئیم ،وبدین‌ترتیب لازم می‌آید تاآنجاکه امکان دارد تضادها وتناقضات این رهبری را بشناسیم‌وبفهمیم .قسمتی‌ازاین‌تناقضات از کشمکش بین عادات ایدئولوژیك‌و حقایق سیاست وقدرت ناشی میشود.

همچنین باید آماده‌باشیم که‌گاهگاه سخنان خودرا بااعمال خود تکمیل کنیم وبدانیم که در بعضی مواقع نوبت ماست که بادست زدن به‌بعضی اقدامات کشف کنیم آیا میتوان قسمتی از یخ مسکو را آب کرد ؟ مفیدترین کار غرب آنست که‌پیشنهاد تشکیل کنفرانس سران دول را از خروشچف بپذیرد ،بی‌آنکه آنقدربه آن اهمیت بدهد که‌شکست اجتناب ناپذیر کنفرانس در پایان دادن به همه مشکلات ما ،موجب وحشت‌عمومی شود .خروشچف هم ،بسهم خود ، ممکن است دست از حقه های کوچك سبکسرانه بردارد که‌برای یك سیاست پیشه معمولی خوب است ، ولی نه رئیس یك دولت بزرك .

ابزرور

آدنائر تسلط انحصاری بر حزب ★★★★★★ خودرا از دست‌داد ★★★★★★

قیام افراد حزب دمکرات‌مسیحی برضد رهبری حزب به‌یك دوره سیاست داخلی آلمان پایان داده است

بن -عصر جدیدی در سیاست داخلی آلمان غربی آغاز شده‌است. صدر اعظم کزاد آدنائر همچنان شخصیت اصلی صحنه است ،ولی برای نخستین بار در دهسال اخیر او دیگر تسلط انحصاری ندارد .

این نتیجه مهم از طغیان‌موفقیت آمیز افراد حزب حاکم دمکرات مسیحی برضد مساعی رهبران‌حزب بدست آمده است .رهبران‌حزبی میکوشیدند دکتر لودویك ارهارد، وزیر اقتصاد را بعنوان کاندیدای حزب در انتخابات ریاست جمهوری اول ژوئیه آینده معرفی کنند .

طی دهسال تحت رهبری محکم دکتر آدنائر ،اتحادیه دمکرات مسیحی چنان ساخته شده است که بصورت یك حزب عظیم یکنواخت وهماهنك کار کند .واین طرز عمل با همه قوانینی که‌تاجنك دوم‌جهانی بر امور ریاست آلمان حکومت داشت مغایر است .

گروههای مختلف

در این حزب تعداد کثیری کاتولیك وپرتستان عضویت‌دارند .بزرگترین صاحبان صنایع با مغازه داران کوچك ،تجزیه طلبان و سلطنت طلبان باویری وفدرالیستهای آلمان شمالی ، همه در اینجا گردآمده‌اند در گذشته این گروههای مختلف سازمانهای سیاسی خاص خود داشتند .

مسئله جانشینی دکتر آدنائر سرانجام همه این‌عناصر را از قالب سختی که گرفتار آن بودند بدر آورده است .

ازوقتی دکترآدنائروگروه کوچکی از دوستان او ۱۲سال پیش در ویلائی گرد آمدند تا حزب‌جدیدی تشکیل دهند ،تاکنون این قالب سخت نشکسته بود .اکنون که قالب شکسته دیگرهرگز نمی‌تواند همان باشد که بود ،هرچه هم کوشش برای ترمیم و جبران ،زیاد باشد .

در نتیجه مبارزه حزبی ،صدر - اعظم‌آدنائر اکنون ناچار است قسمتی از قدرت خودرا که‌درگذشته غیر قابل تقسیم بود با گروه‌پارلمانی که طغیان را برپا کرد، ودکتر ارهارد در میان گذارد .زیرا دکتر ارهارد اکنون بطور قطع ولیعهد حزب‌است وجز در صورت وقوع بحران سخت اقتصادی ،که‌نشانه‌ای برآن نیست .وضع او مورد تهدید قرار نخواهد گرفت .

باوجود پافشاری آدنائر ،گروه پارلمانی حز ب‌دمکرات مسیحی‌با نامزدی دکتر ارهارد در انتخابات ریاست جمهوری مخالفت کرد واز اینکه معمار «معجزه آلمان» از سیاست عملی کنار برود جلوگیری نمود .مخالفین نامزدی دکترارهارد استدلال میکنند که ریاست‌جمهوری پرفسور کارلواشمیدت ،کاندیدای سوسیال دمکراتها که محبوبیت وسیعی در آلمان غربی دارد بی اشکال است ،چنانکه پروفسور هویس ، رئیس جمهور کنونی‌نیز که خیال بازنشستگی دارد از حزب دمکرات آزاد بود .

اگر اتحادیه دمکرات مسیحی ، چنانکه انتظار میرود ،انتخابات آینده را ببرد ،اگر وضع مزاجی صدر اعظم اجازه دهد ،واگر او بخواهد در سمت خود باقی بماند کسی با او مخالفت نخواهد کرد وهمچنان صدر اعظم خواهد ماند. در این مورد همه توافق دارند ،از جمله طرفداران سرسخت دکتر ارهارد ،ولی روی «اگر» مربوط به وضع مزاجی صدر اعظم نمی‌توان حساب کرد .

اعضای حزب صدراعظم عقیده دارند که باید با مسئله جانشینی‌او روبرو شد . هنگامی که انتخابات عمومی ۱۹٦۱ انجام گیرد ،آدنائر ۸۵ساله خواهد بود .

بهرحال صدر اعظم همان اندازه قوی ،حاضر الذهن و مطمئن‌به قضاوتهای خویش است که همیشه بوده . هیچ سیاستی بدون اوتنظیم نمی‌شود وبعضی اقدامات مهم ، خصوصی در امور خارجی فقط مربوط به اراده وتصمیم او است. او لاینقطع به سیاست می‌پردازد وعاشق آنست . بطور خلاصه ،او همچنان نیروی محرکه ماشین حکومت بن است .

نیویورك تایمز

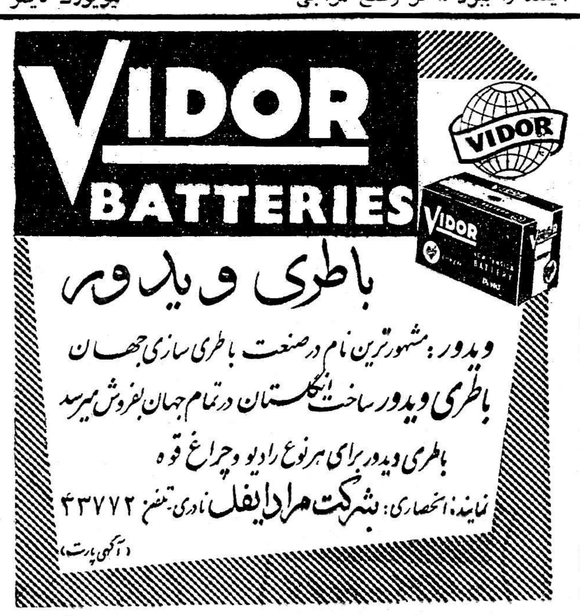

برنامه عید نوروز

مولن روژ - برلیان

آ- ٤٤٤٦٠ ۱-۲

افتتاح غرفه جدید فروش اجناس فوق العاده

با قیمت ارزانتر

در طبقه سوم

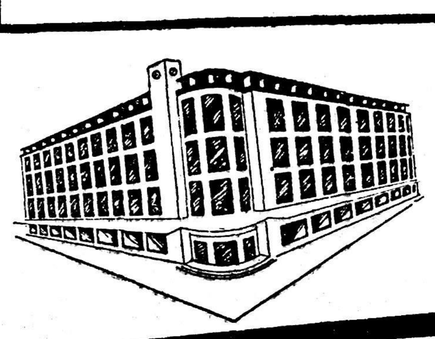

فروشگاه فردوسی

FORUSHGAHE FERDOWSI

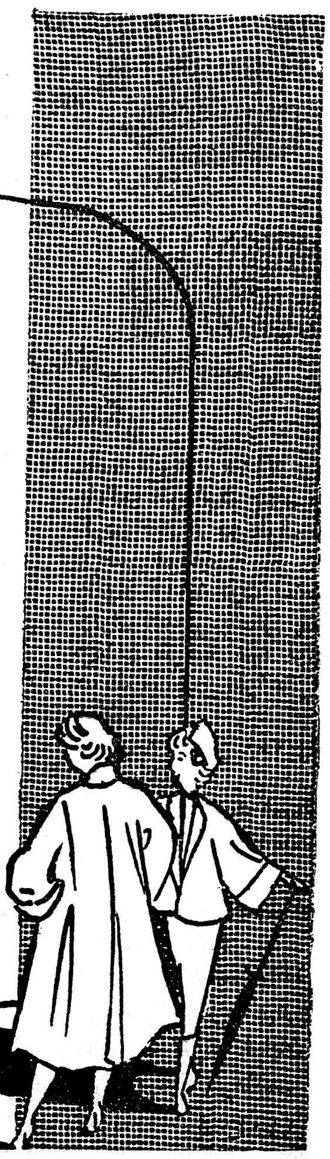

آ-٤٤٣٦٢

معرفی یك هنرمند

نقاشی‌که پس‌از هشت سال‌تحصیل در فرانسه بکشورخود بازگشته‌است

آثار خانم بهبهانی دارای ارزش فراوانی است.

خانم جهاندخت بهبهانی

ده سال قبل از این دختری که تازه دوران دبیرستان را باتمام رسانیده و گواهینامه سال ششم ادبی را گرفته بود ، قلم بدست گرفت و نقش زنی را در قالب تابلوئی رسم نمود و در رسم تابلوی مزبور آنچنان مهارت بخرج داد که خود از اینهمه هنر مبهوت‌شد و آنگاه که از استعداد خویش اطمینان یافت بکلی درس ومدرسه را بکنار گذاشت و بنزد صمیمی رفت‌تابکمك اودر پرورش مایه واستعداد خود بکوشد و صمیمی که استعداد شگرفی را در نهاد شاگرد تازه کار خود نهفته‌می دید ویرا بادامه راهی که برگزیده بود تشویق نمود و سر انجام همین تشویق ها سبب شد که خانم مهتمدی آنروز و بهبهانی امروز یکباره بار سفر بست و بایکدنیا اشتیاق بسر زمین هنر پرورفرانسه رفت و پس از ورود بپاریس یك راست به مدرسه هنر های زیبا (اکول بوزار) رفته و مدت هشت سال با کوشش فراوان و پشتکار و جدیتی عجیب به فرا گرفتن معلومات همت گماشت و در این مدت رموز رشته‌ایرا که انتخاب نموده بود فرا گرفت خانم جهاندخت بهبهانی هشت سال در کشور فرانسه بسر برد و در این مدت‌در آکادمیهای گراند شومیر وژولین بفرا گرفتن معلومات پرداخت و با آنکه در کنکور هائی که بین دانشجویان گذاشته میشد بیش از صدی ده حق ارتقاء نداشته‌اند . معذالك او که اشتیاق فراوانی بفرا گرفتن معلومات نقاشی‌داشته در کلیه کنکور ها با درجات خوب پذیرفته شده و حتی در چندین کنکور جوایز ممتازی گرفت که یکی‌از آن جوایز بمناسبت‌ترسیم تابلوی (زن لخت) که در آن‌مهارت فوق‌العاده‌ای نشان داده است به ـ نامبرده داده شد .

اولین آثار خانم بهبهانی رابرتره تشکیل میدهد و این پرتره هانیز بسبك کلاسیك می باشند وریزه کاریهای مکتب کلاسیك بادقت وحوصله فراوانی درآنها مجسم شده است ولی پس از عزیمت بفرانسه بکلی سبك کلاسیك را کنار گذاشته و به امپرسیونیسم پرداخت و هنگامیکه در اوت۱۹۵٤ نمایشگاهی‌ازبیست‌اثرامپرسیونیست خود ترتیب داد با استقبال فراوان هنردوستان مواجه گردید و منتقدین کار روی را ستوده وهنر او را ستایش نمودند در همین هنگام بود که با جوانی از اهالی شیراز که در رشته مهندسی کشاورزی و شیر درس میخواندو بنام مهندس غلامعلی بهبهانی نامیده میشد آشنا شده و این آشنائی نیز سر انجام بازدواج انجامید که ثمره آن کودك سه ساله‌ای بنام سوسن می باشد .

در بین کار های خانم بهبهانی پرتره منظره ، طبیعت بیجان دیده می شود و نامبرده در رسم تابلو ها دقت و حوصله خاصی بخرج میدهد که بتابلو های او یك نوع اثر مخصوصی می بخشد .

خانم بهبهانی پس از باز گشت بایران در هنرستان دختران مشغول تدریس شده و اکنون در کلاس های هنرستان نقاشی مدرن را تدریس نموده و بزودی نمایشگاهی از آثار او بوجود خواهد آمد که در آن بیش از هشتاد تابلو بمعرض تماشا گذاشته خواهد شد .

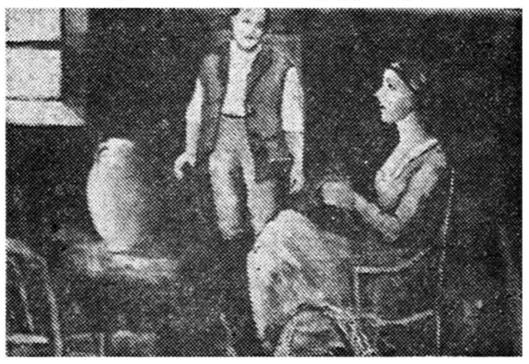

«انتظار»
تابلوی جالبی از خانم بهبهانی

هر کس سر حرف خانم بهبهانی بنشیند نامبرده قبل از هر چیزی سخن را به‌کوت دازورمی‌کشاند واز ماه اوت آنجا تعریف می کند و مناظر آنجا را در پرورش هنر نقاشان و مجسمه سازان کاملا دخیل می داند !حالا اینحرف تا کجا درست است کسی نمیداند .

اطلاعات هنری

میز خاتم ایران

که درنمایشگاه بروکسل بزرگترین جایزه هنری رابرد

خاتم کاری که‌درقدیم آنراخاتم‌بندی می‌گفته اند نوعی‌تکمیل شده از هنرهای ترصیعی ایران‌است که تا قبل‌از زمان صفویه بسبك وشکل دیگری باذرات‌مسنك وفلزات وچوب وغیره ساخته‌میشده است‌اما اینکار ظرافت‌ودقت‌خاتم‌فعلی‌راندا‌شته است بدینجهت‌باپیدایش خاتم‌بعلت‌ظرافت ودقت‌آن‌اورا خاتم(ختم‌شده)نامیدند.

خاتم سازی ابتدا درشیرازوفارس بوجود آمده وسپس به‌اصفهان و شهرهای دیگر ایران‌وخارج ازآن راه‌یافته است. اکنون علاوه‌برایران کشورهائی مانند : سوریه‌ـترکیه ومصرنیز بساختن خاتم میپردازند اما ظرافت کار وزیبائی طرح‌خاتم ایران ومواد ومصالح مصرفی‌آن اورا ازسایر خاتم‌های جهان‌متمایز می‌کند .

کارگاه خاتم سازی‌هنرهای‌زیبای کشور

این کارگاه‌ها در سال ۱۳۱۱ باستادی وسرپرستی مرحوم‌محمد حسین صنیع خاتم هنرمندارزنده گذشته تشکیل یافت و چندسالی بتوسط نامبرده عده‌ای ازهنرجویان خاتم سازی برموز ودقایق این‌هنر آشناشدند . مرحوم صنیع‌خاتم‌در توسعه وپیشرفت خاتم‌ایران‌کوشش بسیار نمود وبا ساخت‌آثاری زیبا سبب‌الهام‌جوانان هنردوست‌بسیاری شد .

اکنون دراین کار گاه ۱٦ نفر هنرمند بسرپرستی آقای‌علی‌نعمت مشغول کارهستند که‌هریك‌ازایشان دراثرسالها‌فعالیت‌وکوشش‌واندوختن تجربه بسیار دراین هنرتسلطی کافی دارند . کارگاه خاتم سازی‌هنرهای زیبا ازسه‌سال پیش تاکنون وارد مرحله جدید وروشی تازه‌شده است ودراین چندساله اخیرسعی‌گردیده که‌خاتم ایران از حدود طرح‌های هندسی وساده‌خارج شده‌وبا ساخت آن‌بصورت اشکال مختلفه حیوانات ونباتات وطرحهای اسلیمی وغیره بزیبائی ووسعت آن افزوده گردد

البته دراین‌کار نیز موفقیت زیادی یافته است .

نمونه بارزی‌ازکارهای این‌کارگاه میزخاتم نفیسی‌است که‌باسبك‌تازه و نقشی جدید ساخته شده و در نمایشگاه بروکسل بزرگترین جوایز هنری راکسب نمود

نظر باینکه هنرهای ملی‌ایران‌در شناسائی این‌کشور به‌ملل خارجی سهمی بسزا داشته وهنرخاتم‌سازی درمیان هنرهای ملی مقامی شامخ

صفحه روی میزخاتم
دراین نقش اژدهائی دوسر از دوطرف بدوجوجه حمله نموده است

آقای علی نعمت

هنرفعالیت نمودتااینکه‌درسال ۱۳۲۸ بتوسط استادخود داخل هنرهای زیبا شده وبانامبرده مشغول کار گردید .

وی درسال ۱۳۳٤ بافوت صنیع خاتم بعلت استعداد ولیاقتی که‌از خود دراین هنرنشان‌داده وکوششی که‌نموده بود ازطرف اداره مزبوربه سمت ریاست این‌کار گاه انتخاب شد .

آقای علی‌نعمت تاکنون آثارخاتم بسیاری بوجودآورده است ودراکثر نمایشگاههای‌معروف‌جهانی از قبیل نمایشگاه انگلستان ـ نمایشگاه ازمیر ـنمایشگاه کابل ونمایشگاه بروکسل‌شرکت‌نموده‌است‌وامتیازات فوق‌العاده‌ای کسب نموده ضمنا تقدیرنامه‌هائی ازطرف شخصیت‌های برجسته این‌کشوربخصوص شخص شاهنشاه دریافت‌داشته است

دارد بقرار اطلاع(اداره‌هنرهای‌ملی) هنرهای زیبا درنظر دارد که‌بزودی با توسعه این کارگاه و افزایش هنرمندان آن به ازدیاد کارهای خاتم ورواج آن‌بیفزاید .

علی نعمت

آقای علی‌نعمت سرپرست کارگاه خاتم سازی‌هنرهای زیبااز‌هنرمندان گرانمایه ایست که‌فعالیت شبانه روزی اودرپیشرفت هنرخاتم‌سازی قابل تحسین است .

وی‌سال ۱۲۹٤ درشیراز تولدیافت وپس‌ازاتمام‌دوران ابتدائی‌تحصیلات خود نزد محمدخلیل گلریز به‌فرا گرفتن خاتم سازی مشغول شد .

درسال ۱۳۱٦ بامسافرت‌بتهران در ساخت سالن خاتم‌کاخ مرمر با سایر استادان این‌فن همکاری‌نمود وپس‌از اتمام کار این سالن نزد مرحوم صنیع خاتم‌بتکمیل هنرخود پرداخت وسالها نیز بتنهائی‌دراین

مسابقه سرود و موسیقی

مطابق معمول هرساله مسابقات سرود وموسیقی سال ۱۳۳۷ازبیست‌وسوم اسفندماه شروع می‌گردد وهمه‌روزه صبح‌ها تاآخر سال درتالارفرهنك ادامه خواهد داشت وپس‌از پایان مسابقه جوایزی پخش می‌گردد.

اعضای هیئت داوران این مسابقه ازآقایان دکتر برکشلی،رادمرد استاد هنرستانعالی موسیقی ومعروفی استاد هنرستان موسیقی ملی تشکیل میگردد.

عزیمت یك هنرمند بهندوستان

طبق خبرواصله ازاداره هنرهای ملی آقای طریقی مدیر کارگاه زری بافی ازطرف اداره هنرهای زیبای کشور برای مطالعات مربوط به زری بافی درروز جمعه بیست ودوم ماه جاری به کشور هندوستان‌عزیمت خواهد نمود .

باید درنظرداشت که درچندسال اخیر بااستفاده ازابریشم چالوس وهندوستان درهنرزری بافی تغییرات قابل ملاحظه ای رخ داده واسلوب جدیدی که درآن بکاررفته این هنررا موردتوجه خاص هنرمندان قرار داده است .

درتالار فرهنك

ساعت هفتونیم بعدازظهر روزپنجشنبه ۲۸اسفندماه ۱۳۳۷

ارکستر سنفونیك تهران

برهبری : پروفسور هایموتویبر
بهای بلیط ۱۵۰ـ۱۰۰ـ ۵۰و۳۰ریال
محل فروش بلیط بنگاه پارکر
اعضای انجمن فیلارمونیك برای تهیه بلیط باچهل درصد تخفیف‌بدفتر انجمن مراجعه نمایند .

آ_٤٤۳٦٦ ۱_۳

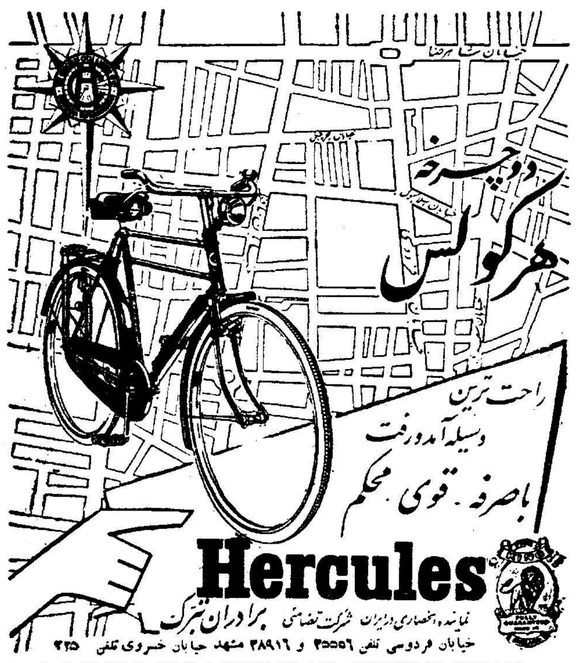

آ_٤٤۳٦٤

از فردا صبح

درسینماتهران

از فردا صبح

کشور فرانسه درسالیان اخیر ملقب به سازنده‌بهترین فیلمهای پلیسی وجنائی شده واینك یکی‌از بهترین نمونه‌های آن

خنجر زیر گلو

سینما سکوپ

رنگی

باشتراك هنرپیشه معروف فیلم «قهرمانان خسته‌اند»

ژان سروه

زیباترین ستارگان و رقاصه‌های فرانسوی نیز دراین‌اثر پلیسی‌پرحادثه شرکت‌دارند

«شرکت سهامی مه‌نورفیلم»

آ_ ٤٤٤٦٦

مبتصدیق کسانیکه نمایشگاههای اروپا را دیده اند.
صندلی ومیزهای ما ازهرحیث با آنها رقابت میکند
شرکت زندگی نو
شماره ۱۵ نیشرآباد

تا۱۵ فروردین تخفیف‌کلی درقیمت صندلیها داده میشود

۱_۲ آ_۳۲۰۳۷

دختر عموی من راشل

نویسنده : دافنه دوموریه ترجمه : جواد دولو

- ۴۲ -

من نمیدانستم چگونه معذرت خواهی کنم .کلماتی که برای ترکیب جملهٔ خشنی با این سهولت در اطاق سالن از دهان من خارج شده‌بود، اکنون گوئی از خروج برای بازخرید آن خشونت ابا مینمود . صامت و ساکت درزیر پنجره اطاقش ایستاده بودم و زبانم قفل شده بود و ابلهانه او را نگاه میکردم .ناگهان او بعقب سرش نگاه کردو دستش را برای برداشتن چیزی بداخل اطاق برد، آنگاه از پنجره خم شد و شیئی کوچکی را بطرف من پرتاب نمود. این شیئی گونه‌ام را لمس‌کردو بزمین افتاد . خم شدم وآنرا برداشتم . یك‌گل زیبای پائیزی بودکه در گلدان اطاق آبی قرار داده بودم .

راشل گفت :

«فیلیپ ،این حرفها را نزنید ، بروید بخوابید . »

پنجره‌اش را بست و پرده‌ها را کشید ،نمیدانم چگونه احساس‌خجالت مراترك گفت ، ناراحتیم محو گشت ودر خود حس سبکبالی نمودم .

بعلت برنامه بازدید از دهقانان که تنظیم کرده بودم نتوانستم دراوایل هفته به پلین بروم . ضمنا امکان نداشت بدون اینکه راشل رابرای ملاقات بالوئیز همراه برم ، بمنزل پدر خوانده‌ام بروم . بالاخره فرصتی راکه‌در انتظارش بودم روز پنجشنبه دست داد دراین روز کالسکه‌چی گیاهانی را که راشل باخود از ایتالیا حمل کرده‌بود ، از پلیموت بویلا آورد و بمحض اینکه به‌سی‌کمب خبررسیدن آنها راباو داد ـ من درحال صرف صبحانه بودم ـ دختر عمویم راشل لباسش را پوشید و شال‌گردنش را بدورسر انداخت وبرای رفتن به‌باغ بطبقه پائین آمد . در اطاق‌نهارخوری روبه سرسرا باز بود وهنگامیکه راشل ازمقابل آن گذشت ، متوجه عبور او شدم . برای سلام باو ازاطاق خارج شدم .

گفتم :

«فکر میکردم که آمبرویز بشما گفته‌بود که‌هیچ‌زنی قبل‌ازساعت یازده صبح نمیتواند خودرا نشان دهد . شما در ساعت هشت ونیم خارج ازاطاق خود چه میکنید ؟

او گفت :

ـ گیاهان وارد شده‌است ، وساعت هشت‌و نیم آخرین روزسپتامبر ، را دیگرنمی‌توان زن نامید . من اکنون یك‌باغبان بیش نیستم ، وباتفاق تاملین باید هرچه زودتر شروع بکار خود کنیم .»

مانند طفلی که‌درانتظار هدیه‌ای مدتها بسر برده باشد واکنون هدیه باو داده شده‌باشد ، راشل ، خوشحال و خوشبخت بنظر میرسید .

پرسیدم :

«آیا میخواهید گیاهان را شمارش کنید ؟

راشل پاسخ داد :

ـ شمارش ؟ نه ، میخواهم به‌بینم آنها چگونه سفری باین طولانی ر تامل کرده‌اند وآنهائی راکه میتوان فورا درزمین کاشت ، میخواهم در گلخانه بکارم . تاملین اطلاع چندانی دراین باره ندارد . برای غرس درختان هنوز وقت باقی‌است ، وپس‌از خاتمه کاشتن گلها باین کار خواهیم پرداخت . »

متوجه شدم که‌راشل دستکش کهنه خشنی که بهیچوجه باروجودظریف و طناز او هم‌آهنگی نداشت بدست کرده‌بود .

از اوپرسیدم :

«امیدوارم که‌شما درنظر نداشته باشید شخصا زمین را بیل‌بزنید ؟

ـ البته که‌چنین فکری رادارم . شما خواهید دید ، من باوجود اینکه زن هستم از تاملین و کمك باغبانها سریعتر کار میکنم . منتظر من‌برای صرف ناهار نشوید .

من اعتراض کردم :

ـامروز بعداز ظهر که قرار بود به «لانکلی» وبه «کومب» برویم . د: جا مردم انتظار مارا دارند .

او گفت :

ـیادداشتی برای آنها بفرستید و بنویسید که ما بعدا بملاقات آنها خواهیم رفت . وقتی میتوان به باغبانی پرداخت ، من حاضر نیستم به‌دیدو بازدید بپردازم . خدا حافظ . »

دستی تکان داد و ازدرخروجی خارج شد .

من از پنجره اطاق ناهارخوری فریاد زدم :

« راشل !

اوبدون اینکه صورتش رابرگرداند گفت :

ـ چه میگوئید ؟

من مجددا فریاد زدم :

ـ آمبرویز درمورد زنها اشتباه میکرد . ساعت هشت ونیم نیز زنهازیبا ودوست داشتنی هستند .

راشل درحالیکه کماکان براه خود ادامه میداد گفت :

ـ منظور آمبرویز ساعت هشت‌و نیم نبود . منظور اوساعت‌شش‌ونیم و آنهم در داخل منزل بود .»

درحالیکه‌میخندیدم بداخل‌اطاق ناهارخوری بازگشتم دیدم که‌سی‌کمب سرش راپائین انداخته وکنار میز ایستاده است . او باحالتی عصبانی‌بطرف بوفه رفت وبه چون جوان اشاره کرد تا بشقاب و کارد چنگال صبحانه را از روی میز ناهار خوری بردارد . روزیکه به باغبانی اختصاص داشت برای من دارای حسنی بود که دیگر راشل بوجود من‌احتیاج نداشت . من برنامه صبح خودرا تغییر دادم ودستور دادم اسبم جیپسی رازین کنند . ساعت د درجاده پلین حرکت میکردم . پدر خوانده‌ام رادر اطاق دفترش یافتم و بدون مقدمه علت ملاقاتم را برایش تشریح نمودم .

باو گفتم :

«میدانید ، باید کاری کرد ، واین کار را باعجله نمود . مثلا اگر خانم پاسکونه‌مطلع بشود که‌خانم آشلی میخواهد درس ایتالیائی‌بدهد ، بیست وچهار ساعت بعد همه مردم این موضوع رادرگوش یکدیگر خواهند گفت .»

همانگونه که‌انتظار داشتم ، پدرخوانده ام از این جریان ناراحت و عصبانی شد واعلام داشت :

«اصلانباید باین موضوع اندیشید ، زیرا بهیچوجه عملی نیست . امکان ندارد که خانم آشلی درس ایتالیائی بدهد . موضوع بسیار مهم و حیاتی است . باید دراین باره کمی فکر کرد .....»

من کم کم صبرم تمام میشد . میدانستم که پدر خوانده‌ام مرد قانونی محتاط است و قبل ازآنکه تصمیمی دراین باره بگیرد روزها تمام جوانب موضوع رابررسی خواهد کرد .

من گفتم :

«ماوقت‌زیادی نداریم . شما دخترعمویم راشل رابخوبی‌من نمیشناسید . او بخوبی قادر است باحالتی کاملا طبیعی بیکی از دهقانان مثلا بگوید :

آیا برحسب اتفاق شما کسی را نمیشناسید که‌مایل باشد ایتالیائی یاد بگیرد ؟ مادر آنصورت چه خواهیم کرد ؟ مردم ازهم‌اکنون درباره اوحرفهائی میزنند ، توسط سی‌کمب من ازاین شایعات مطلع شدم . همه‌کس میداند که‌آمبرویز در وصیتنامه خود یادی از راشل نکرده‌است . باید فورا این اشتباه آمبرویز را ترمیم نمود . »

پدر خوانده‌ام درحالیکه قلمش را گاز میگرفت بفکر فرو رفت پس‌از لحظه‌ای گفت :

«این مشاور ایتالیائی چیزی راجع به وضع مادی او برای من ننوشته است . چه‌خوب بود اگر میتوانستم دراین باره بااو صحبت نمایم . ماهیچ اطلاعی از درآمد ماهیانه راشل و ارثیه شوهر اولش نداریم و نمیدانیم او اکنون زندگی خودرا چگونه تامین مینماید .

ـ فکر میکنم که او تمام مایملك خودرا صرف پرداخت قرض‌های سانگالتی نموده‌است . بخاطر می‌آورم که‌آمبرویز چیزی دراینباره برای من نوشته بود . این یکی‌از علل آن بود که سال قبل‌آنها به‌انگلستان بازنگشتند . امور مادی راشل در آنموقع بسیار بغرنج بود . بدون شك بهمین علت است که‌او مجبور است ویلای خودرا بفروش برساند ، حتما دیگر یکشاهی پول برایش باقی نمانده : باید هرچه زودتر راهی برای کمك باو جستجو نمود . »

پدرخوانده‌ام مشغول جمع‌کردن کاغذهای‌روی‌میز تحریرش بود .درحالیکه درچشمان من ازبالای عینکش مینگریست گفت :

«فیلیپ ، من خوشبختم که تو تغییر عقیده داده‌ای . هنگام ورود دختر عمویت راشل از رفتار توبی‌نهایت بیمناك بودم . توتصمیم داشتی درمقابل اوبی‌ادبی وخشونت بخرج‌بدهی وکاری بکنی که افتضاحش تمام املاك را فرا بگیرد . حداقل اکنون کمی‌سرعقل آمده‌ای .

گفتم :

ـ من اشتباه میکردم ، آنرا فراموش کنیم .

او جواب داد :

ـ خوب دراینصورت یك‌نامه بخانم آشلی ویك نامه دیگر به‌بانك بنویسم . درنامه ام بدختر عمویت راشل آنچه را ما میتوانیم برایش انجام دهیم‌تشریح‌خواهم‌کرد بهترین‌کاراین‌خواهد بود که به‌نام او حسابی دربانك باز کنیم وهرسه‌ماه پولی درآن بریزیم . هنگامیکه او درلندن ویادر شهر دیگری بالاخره مستقل شد ، شعبه بانك ما درآنشهر باو این پول را مرتبا خواهد پرداخت . شش ماه‌دیگر ، هنگامیکه توبه بیست‌و پنج سالگی رسیدی ، خواهی توانست این موضوع را شخصا حل نمائی . واما راجع به‌مستمری سه‌ماهه او ، توچه‌نظری داری ؟»

من لحظه‌ای اندیشیدم و مبلغی راگفتم .

نیازمندیها و آگهی‌های کوچک

استخدام میشود

تقاضای که درکارهای تبلیغاتی مهارت داشته باشد استخدام میشود کسانیکه دراین رشته کاملا ورزیده هستند از ٤تا٧بعدازظهر مراجعه نمایند موسسه خروس .فردوسی مقابل روزنامه کیهان
آ_۳۱۸۰۹ ۱_۳

آگهی استخدام

جمعیت شیر وخورشید سرخ برای خدمت درپرورشگاه کودکان خود احتیاج بعده ای مادر باشرایط‌زیر دارد:
۱ـسن از۳۰تا ٤٥سال
۲دارای گواهینامه سوم دبیرستان
۳ـمجرد باشند وفرزند یانفرات تحت تکفل نداشته باشند .
واجدین شرایط ازساعت ۹صبح‌تا ۱۲باستثنای ایام‌تعطیل بپرورشگاه کودکان واقع درخیابان ژاله‌سه‌راه آب‌سردار مراجعه نمایند .
۱_۳ آ_٤٤٢٠٢

یکنفر متخصص

که‌بتواند بهره‌برداری ازدستگاههای توربین راعهده‌دار وسرپرستی نماید ودارای تجربیات ومعلومات کافی‌باشد برای یکی‌از شرکتهای تولید خارج از مرکز مورد احتیاج است طالبین به‌تلفن ۲٤٦۹٥ مراجعه فرمایند .
آ_۳۱۹۳۹ ۱_۱۰

دولفر الکتریسین

که‌بامور دستگاه های‌انشعاب و فرمان برق وارد و دارای معلومات و تجربیات کافی باشند برای یکی‌از شرکتهای‌تولیدی خارج ازمرکز مورد احتیاج است طالبین به‌تلفن ۲٤٦۹٥ مراجعه فرمایند .
آ_۳۱۹٤۳ ۱_۱۰

آگهی استخدام

رانندگانی که‌واجد شرایط‌مندرجه دراین آگهی میباشند میتوانند تقاضای خودرا باتعیین محل‌سکونت وشرایطی که‌دارا میباشند وسیله صندوق پست‌شماره (۱٤۰۲)ارسال دارند.
۱ـتبعه ایران
۲ـ متدین بدین‌اسلام
۳ـنداشتن سوءپیشینه وفساد اخلاق‌شخصی وخانوادگی
٤ـخدمت وظیفه راانجام داده‌باشند
٥ـدارای گواهی‌نامه شش‌ساله ابتدائی باشند.
٦ـگواهی رانندگی پایه یکم و حداقل پایه دوم همگانی در دست داشته باشند.
۷ـسن بیش‌از ۳٥سال نباشد
۸ـواجدین شرایط بهتر حق‌تقدم دارند.
۱_۳ آ_۳۱٥۹۹

آگهی استخدام

شرکت کامپساکس مهندس مشاور سازمان برنامه سه نفرناظر که بتوانند با دستگاه تئودولیت کار کنند وفرانسه یا انگلیسی خوب بدانند برای خدمت در خرمشهر استخدام میکند.
داوطلبان باید درخواست خود را کتبا و بزبان فرانسه یاانگلیسی و باذکر سوابق کار تسلیم نمایند.
علاقمندان میتوانند هر روز در ساعات اداری از ۸ تا ۱۳ وبعلاوه روزهای شنبه و چهارشنبه بعد از ظهر ها نیز از ۱٦ تا ۱۸ بدفتر مرکزی شرکت کامپساکس در تهران خیابان کوشک شمارهٔ ٦٦ مراجعه نمایند.
۱_۲ آ_٤٤۳۰۸

موسسه کاریابی ملی برای‌تصدی شعبه کرج بیکنفر کارمند خوش خطو آشنا بامور اداری که قادر بسپردن بیست هزار ریال ودیعه نقدی باشد نیازمند است .
نشانی خیابان اکباتان مقابل کارگزینی‌شرکت‌تلفن.تلفن۳۰۳۲۳۱
آ_٤٤٤۲۸

آگهی استخدام

یك نفر تعمیرکار با تجربه رادیو موردنیاز است . داوطلبین بشرکت سهامی زیمنس ایران قسمت فروشگاه خیابان سعدی پائین مراجعه نمایند.
آ_٤٤۳۱۸

بدونفر ماشین‌نویس لاتین درجه۱ (مرد) نیازمندیم
خیابان اکباتان کاشی ۱۸۱
موسسه کاریابی ملی تلفن۳۰۳۲۳۱
آ_٤٤٤۲٦

یك نفر دکتر داروساز

برای قبول مسئولیت داروخانه در یکی از شهرستانها مورد لزوم است به تلفن ٤۳۷۹۸ ـ۲۰٤۹۳ مراجعه فرمائید .
۱_۳ آ_۳۱۷۹۷

کمك دارو ساز

برای کار در خوزستان با حقوق کافی استخدام میشود ناصر خسرو اعتماد قائم مقامی.
آ_٤٤۲۹٦

مستغلات

آپارتمان نوساز برای اجاره

مجهز به برق و تلفن و لوله‌کشی آب گرم و سرد دیوترم دارای شش اطاق باضافه حمام باوان و آشپزخانه و چاه آب و تلمبه برقی اجاره‌داده میشود قلهك خیابان دولت تلفن ۸۱٤۷۰
۱_۲ آ_۳۱۹٦٥

باغی است بمساحت ۲٤۰۰ متر

مربع دارای بیست وسه اطاق ویك سالن بزرك مدرن باضافه استخر بزرك وپمپ آب با دارا بودن ٦۰ سهم آب ملکی ودو برق یکی ۳ فاز ویکی ۱۰ آمپر و تلفن ازاراضی قاسم آباد خیابان تهران نو حاضر برای معاوضه ومعامله طالبین با تلفن ٥۲۱۷۱ مکالمه فرمایند .
آ_۳۰۷۱۳ ۱_۱۰

نقشه‌های ساختمانی

قبل از تهیه هر گونه نقشه ساختمانی از مجموعه نقشه های ساختمانی شرکت فرازنو دیدن کنید ابتدای خیابان منوچهری پاساژ ساعتچی تلفن ۳۰۲٦۰۱
۱_٦ آ_٤۳۷٤۰

بازرگانی آسیا

مرکز خرید وفروش زمین‌های جاده کرج ـعباس آباد ـیوسف آباد ـدره‌قشلاق‌ـخانه‌های‌مسکونی وآپارتمان های مستقلاتی.
چهار راه شاه (سه راه شاه‌سابق)
تلفن ٦۷۷۹۳
۱_٥ آ_٤۳۱۲۸

هرمبلغ پول‌میخواهید

مستقیما باورقه مالکیت‌رجوع‌فرمائید لالهزار ۳۹۷۸٤ **به‌بنگاه کوشان**
آ_٤٤۱۱٦ ۱_۲۰

خانه اجاره

یکدستگاه ساختمان دارای ۱۱ اطاق شوفاژ و تلفن مجسمه ۲٤ اسفند اجاره داده میشود بتلفن ٤۸۲۳٤ مراجعه شود .
۱_٥ آ_۳۱۲۱۱

مزایده یك قطعه زمین

وزارت کشاورزی ششدانك یك قطعه زمین بمساحت ۲۱۰٥ مترمربع واقع درچهار سوق کوچك وصل بامامزاده زیدرا از طریق مزایده بفروش میرساند .
حداقل بهای آن ازقرارمترمربعی ۲۰،۰۰۰ریال‌جمعا مبلغ ٤۲۰۰۰،۰۰۰ ریال ومیزان سپرده آن ۲۱۰،۰۰۰ ریال .
۱ـداوطلبان باید سپرده رابحساب شماره ۷۱٤بانك ملی مرکزپرداخت وفیش بانکی آنرا پیوست پیشنهاد خود بنمایند .
۲ـداوطلبان باید پیشنهاد خودرا درپاکت لاك ومهر شده که‌روی‌آن نوشته شده‌باشد (مربوط بفروش زمین وصل بامامزاده زید) تاآخر وقت‌اداری روز ۳۱ر۱ر۳۸ بدفترهیئت عالی تقسیم وفروش خالصجات‌واقع در خیابان وصال‌شیرازی(بنگاه خالصجات) تسلیم ورسید دریافت دارند .
پیشنهادات واصله درروز ۱ر۲ر۳۸ ساعت ده‌صبح بازوقرائت خواهد شد. حضور پیشنهاددهندگان در جلسه مزایده آزاد است ووزارت کشاورزی دررد وقبول پیشنهادات مختار است .بنحویکه درصورت‌رد پیشنهادهیچ‌نوع حقی برای‌آن‌پیشنهاد کننده نخواهد بود به‌پیشنهادات‌مبهم ومشروط وفاقدسپرده‌ترتیب اثرداده نخواهد شد .
هزینه نشرآگهی مزایده وهرگونه عوارض وهزینه‌های دیگر که‌قانونا باین معامله تعلق گیرد‌بعهده‌خریدار است درصورتیکه‌برنده‌مزایده‌حداکثر درظرف مدت ده‌روزبهای‌موردمعامله رانپردازند سپرده بنفع وزارت کشاورزی ضبط وحق هرگونه اعتراضی ازوی ساقط خواهدبود .
ازطرف رئیس‌هیئت‌عالی تقسیم و فروش خالصجات
آ_٤٤۲٦٤ ۱_۳

استخدام میشود

یك نفر بانویادوشیزه ماشین‌نویس درجه یك فارسی که دارای سابقه کار باشد برای تمام روز استخدام میشود بشرکت ایزد پناه اول‌خیابان سعدی تلفن ۳۷۳۰۳ مراجعه شود.

باطلاع کلیه پزشکان داوطلب

خدمت دربهداری آموزشگاه های شهرستانهای نیازمند به پزشك میرساند تاآخر وقت اداری ۲٥ر۱۲ر۳۷ بامراجعه بکارگزینی اداره بهداری آموزشگاه های کل کشور واقع درخیابان ناصر خسرو و اخذ اطلاعات لازم شهرستان‌مورد نظر را انتخاب‌و استخدام شوند.
رئیس‌بهداری آموزشگاه‌های کل کشور
آ_٤٤٤٤٤ دکترسیاوش آگاه

دارو ساز دیپلمه یا مجاز مورداحتیاج است بتلفن ٥۰٤۸۹ مراجعه فرمائید
آ_۳۲۰۰۹

آگهی‌های متفرقه

عیدی کاخ دانش

طبق معمول همه‌ساله کلیه‌کسانی که تاآخر اسفند بکاخ‌دانش‌مراجعه و ثبت نام نمایند میتوانند ازکلاس
نقشه‌کشی مجانی
استفاده وبامعرفی ما استخدام شوند
کاخ دانش
نادری ـ نرسیده به چهار راه اسلامبول تلفن ٤۸۸٤۱
آ_٤٤۳۹۰

چاپخانه کوچکی باکلیه لوازم باجاره داده میشود و یا با شخصی که بامور چاپی آشنائی داردشریك میشود ودر صورت لزوم به‌فروش میرسد طالبین به تلفن ۳٤۰٥۳ مراجعه کنند.
آ_۳۲۰٥۷ ۱_۳

فتق بند آلمانی

جیر ـ دنباله دار. کشدار کمربندی. آبی. لاستیکی وهوائی برای نوزادان ٥۰ رقم از ۸۰ریال ببالا. مردانه ـ زنانه وبچگانه.
اعتماد سید مصطفی قائم مقامی
ناصر خسرو کاشی ۲٥۲

شکم بند طبی

آلمانی ـ انگلیسی وامریکائی برای افتادگی معده ـ روده و کلیه . کوچك‌کردن شکم دوران بارداری . پس از حمل بعد از عمل جراحی ۱۰۰ رقم‌از ۲٥۰ریال ببالا.
ناصرخسرو اعتماد سید مصطفی قائم مقامی

مشمع میخچه آلمانی

هر۲ ریال از نوع معروف (کوئیك)
ناصرخسرو اعتماد سید مصطفی قائم مقامی

بیضه‌بند آلمانی‌وآمریکائی

دهها رقم برای انواع ورزش سوارکاران و شنا همینطور طبی و بچه وبزرك از ٤۰ ریال به بالا
ناصرخسرو اعتماد سید مصطفی قائم مقامی

جواربهای واریس

کف پا تا مچ . تا زانو . تانیمه‌ران . تا بیخران . مچ تا زانو . تا نیمه‌ران . تا بیخران جدا ویکپارچه وزانوبند ومچ بند
ناصرخسرو اعتماد سید مصطفی قائم مقامی

دستکش خانگی

پرفکس لندن اعتماد قام مقامی
ناصرخسرو

فتق‌بند آبی آلمانی

۱٥۰ ریال اعتماد قائم مقامی‌ناصر خسرو. ۱_۱۰ آ_٤٤۰۳٦

آگهی مزایده خانه

بانك ملی‌ایران ششدانك‌یکباب خانه بمساحت یکصد و نوزده متر ونود دسیمتر مربع بپلاك شماره هشتصدو سی‌و پنج فرعی ازچهار هزار ویانصد وبیست‌وشش واقع در بخش ۷تهران خیابان شمنازایستگاه خرم کوچه ایران‌دست راست درب آخر دارای شماره اشتراك ٦۰۷۲۹۰ سازمان آب تهران راکه در حال حاضر ازآب تصفیه شده استفاده میکند طبق حدود و مشخصات مسند مالکیت باوضع حاضرازطریق‌مزایده بفروش میرساند طالبین میتوانند پیشنهادات کتبی خودرا بانضمام قبض‌رسید سپرده‌به مبلغ‌بیست‌هزار ریال که بحساب جاری شماره ۱۰۰۲۷ اداره حقوقی نزد شعبه فردوسی منظور خواهند کرد در پاکت سربسته ولاك‌ومهر شده منتها تا پایان وقت اداری روز پنج‌شنبه ۱۳ر۱ر۱۳۳۸ در قبال اخذ رسید به دفتراداره حقوقی بانك واقع‌درخیابان فردوسی تسلیم و رسید اخذ نمایند.
ضمنا بایستی روی پاکت قید شود مربوط‌بمزایده خانه‌پلاك۸۳٥ر۲٦ر٤٥ کلیه پیشنهادات رسیده درساعت ۱۰ صبح‌روز یکشنبه ۱٥ر۱ر۱۳۳۸ در اداره حقوقی باز خواهد شد و حضور پیشنهاد دهندگان در جلسه مزایده آزاد است . بانك ملی ایران در رد یاقبول یك یا تمام پیشنهادات رسیده مختار میباشد . طالبین میتوانند برای کسب‌اطلاعات بیشتر وبازدید محل به ساختمان جدید شعبه ژاله این بانك آقای علی‌اصغر نفرها مراجعه نمایند .
بانك ملی ایران
۱_۲ آ_٤٤۲٥۸

فروش اتومبیل

یکدستگاه اتومبیل فیات ٦۰۰ مدل ٥٦ باشماره تاکسی به علت مسافرت بفروش میرسد به خیابان اکباتان بنگاه آریا تلفن ۳٤٥٥۹ مراجعه شود .
۱_۲ آ_۳۲۰۷۱

کامیون فروشی

دودستگاه کامیون دوج مدل ٥٥ شش پیچ‌سه‌تن نقدا وارزان بفروش میرسد طالبین به کارخانه سنگبری تهران ـری‌تلفن ۹۲۲۸۸وبرای‌بازدید به‌چهارراه کالج گاراژ مارس مراجعه نمایند .
آ_۳۱۹۳۷ ۱_۳

یکدستگاه اتومبیل دج‌استیشن ٥٤ شخصی کارنکرده بفروش می رسد به‌تلفن ٦۷۸۹۹ مراجعه‌نمائید.
۱_۳ آ_٤٤۳٥٦

اتومبیل ٤۹ سواری بسیار تمیز و مرتب که فقط ۲۹۰۰۰ کیلومتر کارکرده بارادیو و غیره به فروش میرسد طالبین وقت اداری صبح و بعداز ظهر به کنسولگری آمریکا خیابان تخت‌جمشید‌تلفن های۴۸۰۰۱ و ٤۹۰۰۱ فرعی ۲٤ کنسولگری آقای شریفیان مراجعه نمایند.
آ_۳۲۰۷۷ ۱_۲

یکدستگاه بیوك ٥۰ برفك‌قرمز و مشکی خیلی تمیز و کم‌مصرف بارادیو و یکدستگاه شورلت‌سواری ٤٥ خیلی تمیز با رادیو و بخاری بفروش میرسد . طالبین به تلفن ۳٤۸۸۷ مراجعه نمایند .
آ_۳۲۰٤۷

اتومبیل فروشی
فورد ٥٥ خیلی تمیز ۱۰۸۰۰تومان
تلفن ٤۱٦٤۸ آ_۳۱۹٥۷

آ_٤٤٤٦٤

شماره جدید تلفن قنادی بهار
۳۰٥۲٦۲
آ_۳۱۸۲٥ ۱_٦

رزهای خارجی‌ـ نهالهای میوه ـ زینتی‌ـ مرغوب‌مطمئن بقیمت‌مناسب
بوستان

انتهای خیابان‌قزوین جنب‌تعمیرگاه بنز تلفن ۲۳۲۰۰
۱_۷ آ_۳۱۳۳۹

یکنفر ژاپونی

مایل است درفامیل ایرانی پانسیون شود ـباصندوق پستی سیصدوسیزده مکاتبه فرمائید .
آ_۳۱۷۰۱ ۱_۳

قابل توجه آقایان محترم پزشکان ومدیران داروخانه های کشور

لیمولاکس دربسته های مخصوص ساخت آلمان‌تهیه‌وبابازار آورده‌شده مشتریان محترم میتوانند بهر نوع جعبه مقوائی یابسته‌های فرنگی که راغب باشند بقیمت مساوی از داروخانه‌ها خریداری نمایند .
آ_۳۱۹۱۷ ۱_۲

تلمبه مستغرق پلوگر

ازسه چهارم اسب به‌بالا یك‌فاز وسه‌فاز وارد شد .
شرکت تهرانشهر محدود ـ
خیابان سعدی .
تلفن ۳٤۳٥۳ ـ ۳۰۲۱۱٥
آ_٤٤٤۲۰ آگهی‌مصور

آگهی وزارت راه

بیرو آگهی شماره ٤۲۲٤ـ۳۰ر۹ر۳۷ نظربااینکه برطبق آئین‌نامه مصوب کارت مقاطعه کاری شرکتهاکه فعلادراختیار دارند قبل‌از صدور کارت‌جدید بشرطی معتبراست که تقاضای‌طبقه‌بندی آنان منتهی‌تاآخر اسفندماه سال جاری بدفتر وزارت راه تسلیم شده باشد بنابراین به مقاطعه کارانی که‌مایل به‌شرکت‌در مناقصه های وزارت راه میباشندا‌خطا میشود که تقاضای خودرا برای تشخیص طبقه‌بندی جدید تاآخر اسفندماه به‌دفتر وزارت راه تسلیم نمایند ودرصورت عدم تسلیم تقاضا کارت های صادره قبلی ازاول سال ۱۳۳۸ازدرجه اعتبار ساقط خواهد بود .
وزارت راه
آ_٤٤۲٦۲ ۱_۲

آموزشگاهها

آموزشگاه ربانی

آموزشگاه‌ماشین نویسی‌ربانی شاه آباد از هر حیث مورد اطمینان است تلفن ۳۷۱۳٥

ماشین نویسی‌کشور

خیام مقابل پارك شهر با اسلوب ده انگشتی

رانندگی

میدانید اسلوب صحیح رانندگی‌و میکانیکی را در کجا می آموزند فقط در هنرستان‌فنی پرستو گمرك شاهپور تلفن ۲۳۹۱٦

تعلیم رانندگی صحیح

هنرکده فنی رانندگی و مکانیکی را با آخرین متد علمی بشما می آموزد و تا گرفتن گواهی نامه رسمی بشما تعلیم می دهد .
هنرکده فنی روبروی چایخانه مجلس تلفن ۳۸۰٤٦

دفترخانه های درجه یك تهران

دفترخانه ۱۲٤ جلال درین خیابان سعدی روبروی ایران‌تور تلفن۳۲۱٦٥

دفترخانه اسنادرسمی ۱۳۹
رضاعاصم گرگان چهار راه معینیه تلفن ۳٥۸۳٤

دفترخانه اسناد رسمی درجه ۱ شماره ۷۹ بتصدی محمد امامی واقع درچهارراه سید علی‌کوچه حریری شماره تلفن ۳۲۹٤۹

دفتر ازدواج ۲۲و طلاق۲٤ شمال شهناز خیابان امین‌الدوله ایستگاه گلچین تلفن ۳۰۲۳٦۹ جعفری‌ابهری

جویای کار

راننده‌ای ۲٦ ساله برای ماشینهای شخصی آماده کار است.
به تلفن ۳۲٦۹٥ مراجعه فرمائید.
آ_ ۳۱۹٦۹

نوزاد

خداوند ببانو فاطمه و آقای عزت‌اله کمالی دختری عنایت فرمود
***
بانو صدیقه و آقای غلامعلی مرادی نیز دارای پسری شدند.

گمشده

مفقود شده
گواهی نامه رانندگی و ورقه‌خاتمه خدمت وظیفه اینجانب اسمعیل حاج باقریان گمشده جوینده آنها را سه راه امین‌حضور آرایشگاه شهپر تحویل وهزار ریال‌مژدگانی دریافت دارد .
۱_۳ آ_٤٤۰٥۰

عزیز آتشی صاحب عکس فوق از بیستم خرداد امسال مفقود شده‌هر کس از وی اطلاعی دارد لطفابپیدروا در منگل حسین آباد شهر ری و یا در کارخانه سیمان ری اطلاع‌داده و خانواده ای را خشنود سازد.
۱_۲ آ_۳۱۹٥۹

مژدگانی

بدینوسیله باطلاع عموم میرساند چون چك شماره ۲۱۰۸٥۸ به‌مبلغ ۲۳۰۰۰ ریال از بانك پارس بازار بامضاء اینجانب سلیمان مساجی مفقود گردیده ازدرجه اعتبارساقط است ضمنا از جوینده تقاضا میشود بتلفن های ۲٦۱۲۹ یا ٤۷۸٥٦ مراجعه و مژدگانی خودرا دریافت دارد .
آ_۳۱۹۹۳

واگذار میشود

یك‌باب‌خانه مشتمل برهشت‌اطاق وچهارزیرزمین دربهترین نقطه شهر بابرق‌وتلفن وحیاط وسیع قابل‌استفاده شرکتهای خارجی‌ـ بنگاهها و نمایندگیهاواگذار میشود طالبین به‌تلفن ۳۲٤۷٥ مراجعه نمایند .
آ_۳۱۸۷٥ ۱_۳

آگهی مناقصه

شرکت سهامی مصالح ساختمانی سازمان‌برنامه حمل سیمان‌فروشگاه های تابعه و تخلیه درفروشگاه هاو بارگیری مجدد آن برای مشتریها را که‌روزانه درحدود سیصد(۳۰۰) تن میباشد از کارخانه سیمان شهرری بفروشگاههای واقع در تهران وشمیران وشهرری برای مدت یکسال بمناقصه واگذار می‌نماید .
داوطلبان شرکت درمناقصه باید بامراجعه‌بدفترشرکت‌واقع‌در شهر‌ری کارخانه سیمان ودریافت یك نسخه ازشرایط مناقصه پیشنهادات خودرا تاآخرین ساعت اداری روز دوشنبه ۲٥اسفندماه ۱۳۳۷ تسلیم دفتر شرکت نموده‌و رسیددریافت دارند .
پیشنهادات واصله ساعت ده‌صبح فردای آنروز بازوقرائت خواهد شد .
شرکت‌سهامی مصالح ساختمانی

آگهی اخطار

بدین وسیله به‌آقای فرج‌اله‌فرزند مرحوم حسین ساکن تهران که محل سکونت او معلوم نیست‌اخطار می گردد چنانچه از تاریخ انتشار ظرف یکماه برای انجام تکالیف اوقافی خود یا وکیل تام‌الاختیار او باداره اوقاف سبزوار حاضر نشوندطبق ماده ٦٤ آئین نامه قانون اوقاف نسبت به ممنوعیت از دخالت در امور موقوفه ۳/٤ سهم مشاع از بیست سهم ششدانك کاروانسرای پلاك ۲٤٦۸ ومتعلقات آن معروف بسرای تفرشیها اقدام لازم بعمل می‌آید.
رئیس اداره اوقاف سبزوار
آ_٤٤٤۰۰ جزایری

جوانی مجرد مهندس اهل شهرستان در خانواده محترمی پانسیون میشود بشماره ٥۱۲راهنمای اطلاعات مراجعه فرمایند.
آ_۳۲۰٤۹

آموزشگاهها

آموزشگاه ربانی

آموزشگاه‌ماشین نویسی‌ربانی شاه آباد از هر حیث مورد اطمینان است تلفن ۳۷۱۳٥

ماشین نویسی‌کشور

خیام مقابل پارك شهر با اسلوب ده انگشتی

رانندگی

میدانید اسلوب صحیح رانندگی‌و میکانیکی را در کجا می آموزند فقط در هنرستان‌فنی پرستو گمرك شاهپور تلفن ۲۳۹۱٦

تعلیم رانندگی صحیح

هنرکده فنی رانندگی و مکانیکی را با آخرین متد علمی بشما می آموزد و تا گرفتن گواهی نامه رسمی بشما تعلیم می دهد .
هنرکده فنی روبروی چایخانه مجلس تلفن ۳۸۰٤٦

دفترخانه های درجه یك تهران

دفترخانه ۱۲٤ جلال درین خیابان سعدی روبروی ایران‌تور تلفن۳۲۱٦٥

دفترخانه اسنادرسمی ۱۳۹
رضاعاصم گرگان چهار راه معینیه تلفن ۳٥۸۳٤

دفترخانه اسناد رسمی درجه ۱ شماره ۷۹ بتصدی محمد امامی واقع درچهارراه سید علی‌کوچه حریری شماره تلفن ۳۲۹٤۹

دفتر ازدواج ۲۲و طلاق۲٤ شمال شهناز خیابان امین‌الدوله ایستگاه گلچین تلفن ۳۰۲۳٦۹ جعفری‌ابهری

جویای کار

راننده‌ای ۲٦ ساله برای ماشینهای شخصی آماده کار است.
به تلفن ۳۲٦۹٥ مراجعه فرمائید.
آ_ ۳۱۹٦۹

نوزاد

خداوند ببانو فاطمه و آقای عزت‌اله کمالی دختری عنایت فرمود
***
بانو صدیقه و آقای غلامعلی مرادی نیز دارای پسری شدند.

گمشده

مفقود شده
گواهی نامه رانندگی و ورقه‌خاتمه خدمت وظیفه اینجانب اسمعیل حاج باقریان گمشده جوینده آنها را سه راه امین‌حضور آرایشگاه شهپر تحویل وهزار ریال‌مژدگانی دریافت دارد .
۱_۳ آ_٤٤۰٥۰

عزیز آتشی صاحب عکس فوق از بیستم خرداد امسال مفقود شده‌هر کس از وی اطلاعی دارد لطفابپیدروا در منگل حسین آباد شهر ری و یا در کارخانه سیمان ری اطلاع‌داده و خانواده ای را خشنود سازد.
۱_۲ آ_۳۱۹٥۹

مژدگانی

بدینوسیله باطلاع عموم میرساند چون چك شماره ۲۱۰۸٥۸ به‌مبلغ ۲۳۰۰۰ ریال از بانك پارس بازار بامضاء اینجانب سلیمان مساجی مفقود گردیده ازدرجه اعتبارساقط است ضمنا از جوینده تقاضا میشود بتلفن های ۲٦۱۲۹ یا ٤۷۸٥٦ مراجعه و مژدگانی خودرا دریافت دارد .
آ_۳۱۹۹۳

واگذار میشود

یك‌باب‌خانه مشتمل برهشت‌اطاق وچهارزیرزمین دربهترین نقطه شهر بابرق‌وتلفن وحیاط وسیع قابل‌استفاده شرکتهای خارجی‌ـ بنگاهها و نمایندگیهاواگذار میشود طالبین به‌تلفن ۳۲٤۷٥ مراجعه نمایند .
آ_۳۱۸۷٥ ۱_۳

دکترهای متخصص درگوش وحلق وبینی

دکتر آزاد

متخصص گوش‌و گلوو بینی خیابان منوچهری کوچه ارباب‌جمشیدپذیرائی از ٤تا٥ر۸بعد از ظهر تلفن ۳۹٥۸۸ و۳۹٥۸٤ صبحها با تعیین وقت قبلی

دکتر های متخصص در امراض داخلی

دکتر عبدالله یغمائی ـمتخصص‌در بیماریهای داخلی کودکان پذیرائی ٤تا ۸ بعد از ظهر نشانی تجریش خیابان شهرداری تلفن مطب ۸٤٦۳۱ منزل ۸٤۳۱۰

دکتر مسعود امینی
معالج بیماریهای ـداخلی ـ زنان و کودکان با بیست و دوسال سابقه طبابت ـ معالجه قطعی بیماریهای : روماتیسم ـ سیاتیك ـ چاقی مفرط درد اعصاب ـ فلج وسستی اعصاب بوسیله الکتروفیزیو ترابی با وسائل مدرن آلمانی اشعه ماوراء بنفش و مادون قرمز و ماساژ هاي طبی ـ شاهرضا ـ جنب سفارت هندوستان تلفن ٤٤۷۱٤

دکتر اخوان صادقی
بیماری های درونی‌ـ کودکان ـ پوست ـ مقاربتی سلسبیل چهار راه وثوق . تلفن ٦٥۰۱۹

دکتر های متخصص در امراض‌زنان

دکتر کیقباد کاوسی
متخصص بیماریهای زنان زایمان مخترع تکنیك پلاستیکی برای درمان نازائی از آمریکانشانی‌شاهرضا مقابل ایرانشهر پذیرائی عصرها

دکترهای متخصص درپیماری‌اعصاب

دکتر جعفر رحمانی
متخصص امراض اعصاب و روح از دانشگاه لندن خیابان پهلوی بالاتر از چهارراه امیراکرم تلفون ٤٥۱۱٤ پذیرائی صبح وعصر

متخصص بیماریهای جهاز هاضمه

دکتر رفیعی
از دانشگاه پاریس.
معده ـکبد ـروده ـپذیرائی۳تا۸ بعداز ظهر خیابان جامی اول کوچه پاریس.

دکتر محمد دادخواه
علاج چاقی‌ولاغری‌ـ ضعف‌قوابابرق ترك‌تریاك ومرفین وهروئین درپنجروز اول‌لاله‌زار ازطرف میدان سپه تلفن ۳۸۱۷۰

پلی کلینیك
دکتر صدیقی دکتر مجاهدی
رزیدنت سابق بیمارستان های امریکا ـبیماریهای داخلی ـاطفال ـ مقاربتی ـترك الکل ـتریاك و سایر مواد مخدره مجهز بدستگاه ـ های رادیو سکپی‌ـ آئروسول ترابی (بخور پنی‌سیلین وغیره) دیاترمی پذیرائی همه روزه بعداز ظهرها و ایام تعطیل از۳-۹ بعداز ظهر .
ادرس خیابان شاه روبروی مسجد سنجاد.

شماره جدید تلفنهای شعبه آگهی های روزنامه‌اطلاعات
بشرح زیر است :
۳۰٥۱۰۸
۳۰۲٦۳۳
۱_۱۰

صاحب امتیاز و مدیر مسئول : عباس مسعودی
جای او امروز خیابان خیام چاپخانه اطلاعات
تلفن اطلاعات ۳۰۰۱۱

آرایش وزیبائی

سالن ارایش‌وزیبائی آلبا تلفن٤٦۷۸٥
تحت‌نظرمادام هوانسیان و متخصص
آرایش‌سر آلبا شاهرضا جنب لوان‌تور

دکترهای متخصص دربیماری های قلب

دکتر تیمور کلالی
متخصص بیماریهای قلب‌ازدانشگاه پاریس خیابان شاه آباد عمارت ۱۰ طبقه پذیرائی بعداز ظهرها تلفن مطب ۳٤۱۲۲ منزل٤۰٥۹٦

دکتر های متخصص در امراض داخلی

دکتر عبدالله یغمائی ـمتخصص‌در بیماریهای داخلی کودکان پذیرائی ٤تا ۸ بعد از ظهر نشانی تجریش خیابان شهرداری تلفن مطب ۸٤٦۳۱ منزل ۸٤۳۱۰

دکتر مسعود امینی
معالج بیماریهای ـداخلی ـ زنان و کودکان با بیست و دوسال سابقه طبابت ـ معالجه قطعی بیماریهای : روماتیسم ـ سیاتیك ـ چاقی مفرط درد اعصاب ـ فلج وسستی اعصاب بوسیله الکتروفیزیو ترابی با وسائل مدرن آلمانی اشعه ماوراء بنفش و مادون قرمز و ماساژ هاي طبی ـ شاهرضا ـ جنب سفارت هندوستان تلفن ٤٤۷۱٤

دکتر اخوان صادقی
بیماری های درونی‌ـ کودکان ـ پوست ـ مقاربتی سلسبیل چهار راه وثوق . تلفن ٦٥۰۱۹

دکتر های متخصص در امراض‌زنان

دکتر کیقباد کاوسی
متخصص بیماریهای زنان زایمان مخترع تکنیك پلاستیکی برای درمان نازائی از آمریکانشانی‌شاهرضا مقابل ایرانشهر پذیرائی عصرها

دکترهای متخصص دربیماری‌اعصاب

دکتر جعفر رحمانی
متخصص امراض اعصاب و روح از دانشگاه لندن خیابان پهلوی بالاتر از چهارراه امیراکرم تلفون ٤٥۱۱٤ پذیرائی صبح وعصر

متخصص بیماریهای جهاز هاضمه

دکتر رفیعی
از دانشگاه پاریس.
معده ـکبد ـروده ـپذیرائی۳تا۸ بعداز ظهر خیابان جامی اول کوچه پاریس.

دکترهای متخصص دراه‌امراض دهان ودندان

دکتر آرام صفریان
خیابان یوسف آباد روبروی‌ت.ث.ث کوچه سیمی تلفن ٤٤٥۰

دکتر ابوالحسن خلوتی
دندان پزشك سه راه شاه پذیرائی صبح و عصر تلفن ٤۰٤٤٤

دکترهای متخصص درامراض پوست

دکتر محققی
دانشیار دانشکده‌پزشکی
پذیرائی از٤تا۸ بعداز ظهر.
نشانی دروازه دولت روبروی پمپ بنزین تلفن ۳۳۰۰۹

دکتر حسن محقق یزدی
متخصص بیماریهای پوست و آمیزش از آمریکا خیابان پهلوی چهارراه امیراکرم ٤ـ۸

دکترهای متخصص در مجاری ادرار وتناسلی

دکتر شاپور صدری
خیابان سعدی بالای بیمارستان‌امیر اعلم روبروی عدایت‌تلفن ۳۳۳۹۲ پذیرائی ٤ـ۸بعداز ظهر.

دکتر محمد رضا مشدد
رزیدنت سابق‌بیمارستان های‌امریکا درمان قطعی بیماریهای مقاربتی پذیرائی: ٤ تا۸ بعد ازظهر اول سعدی‌ـ چهارراه‌دروازه‌دولت

دکتر دانشگر

امراض مقاربتی جلدی تناسلی و سستی امراض زنانه ونازائی خیابان سپه مقابل پستخانه تلفن ۳۰۲٤۱٦

دکتر ا_ پولوسا

متخصص بیماریهای مقاربتی،مجاری ادرار و تناسلی پذیرائی صبح‌وعصر خیابان فردوسی‌شمالی مقابل خیابان کوشك کوچه صادق تلفن ٤٦٥۸۹

دکتر صادقی
درمان سوزاك تازه وکهنه‌وسستی وناتوانی جنسی مردان‌پذیرائی‌عصرها خیابان ری‌اول صدرالاشراف

دکتر معانی
امراض مقاربتی ـمجاری ادرارامراض زنانه و سستی خیابان فردوسی مقابل بانك ملی ایران

احتیاجات زندگی

سالن جدید دوزندگی‌سلوك
افتتاح سالن جدید دوزندگی سلوك راباطلاع عموم آقایان میرسانیم .
لاله زارمهران تلفن ۳۳۰۳٦

تعمیرات در منازل

تعمیرات‌رادیو ـرادیوگرام‌ـ ضبط‌صوت ویخچال تحت‌نظر مهندس تحصیل کرده اروپا در منزل تلفن ۳۰۳۱۲٤

اهالی محترم تهران شرکت آئینه سازی ایران
خیابان شاه ایستگاه لاله یغما گاراژ ایران فرد افتتاح شد هرگونه آئینه های توالت و شیشه های رو میزی پذیرفته میشود تلفن ٤۲٦٥۷ آ_٤۱۹۲٦

هما

بانوان باسلیقه
شیك ترین کیف عالی ترین مدل تحت‌نظر متخصصین کارآزموده با ارزانترین قیمت‌که‌در کیف سازی‌هما مقابل مجلس تهیه میشود ابتیاع فرمائید

بورس اجاره

منازل‌شمال‌شهر ـ آژانس‌مدرن بالای‌نهر کرج تلفن ٤٤۲۷۰

پرتگاه عظیم دره کبیر

پسر بچه های اوکلاهما وقتی به لبه «دره کبیر» (گراند کانیون) در نزدیکی شهر سود اوتاه میرسند معمولا از اتومبیل پیاده میشوند و میگویند :

«واو - بابا ،بیا و ببین چه دره‌عمیقی است !»

برای پسر بچه های دشت اوکلاهما شاید همه اثر منظره گراندکانیون بهمین جمله ختم شود ، اما برای میلیونها امریکائی که هرسال به تماشای‌این‌مناطق‌میآیندگراندکانیون‌و پارك ملی «اوتاه - آریزونا» بهترین مناظر دنیا را فراهم آورده است .

یکی از تماشائی ترین نقاط این قسمت دره بریس (بریس کانیون) می باشد که سرخ پوستان قبیله پائی اوت آن را «اونکا - تیمپه - سوا - ونیس - پوك - ایچ» می‌نامیدند - یعنی «سنگهای سرخی که مانند انسان‌در دره ،جام شکل ایستاده‌اند ».

در هفتاد کیلو متری غرب این‌نقطه دره‌ای به عمق سیصد متر قرار دارد که سنگهای آن اشکال عجیبی دارند و سایه وروشن آن به رنگهای فریبنده ای ملون است . در میان آن سنگها میتوان نمونه برج کلیسا مجسمه ،مناره و قلعه را بنظر آورد سنگهای آهکی دره سفیدوخاکستری و قهوه‌ای هستند و از کف دره سر برافراشته‌اند .

دره زیون (زیون کانیون) که در جنوب شهر سدا قرارگرفته دارای چنان دیوار های صیقلی است که رو به درون آن سایه انداخته‌اند وبندرت اجازه میدهند روشنائی آفتاب به‌کف آن دره که آبهای خروشان رود ویرجین (مریم) از آن میگذرد فرو افتد .

برای اینکه نمونه‌ای از کمی نور در قعر این دره بدست آید کافی است یاد آوری شود که در یکی از

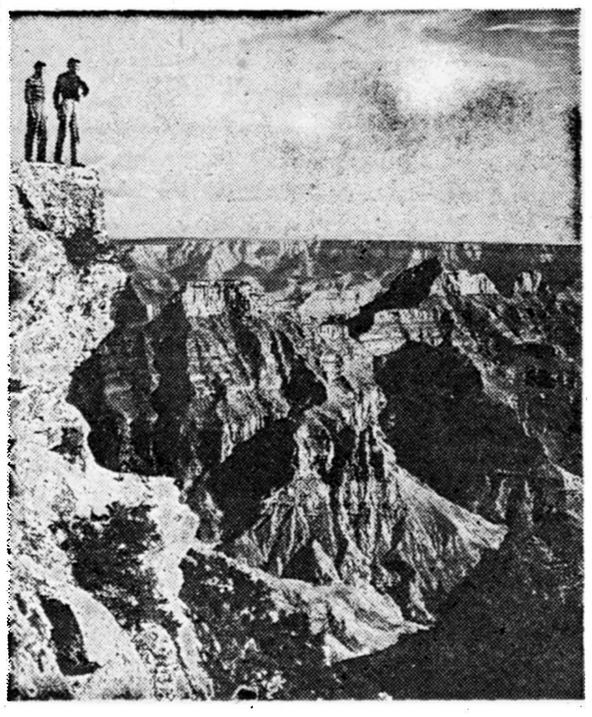

هیچ مسافری وقتی از دوهزار وپانصدمتری دراین‌نقطه به‌قعرگراندکانیون نظر میدوزد ودرآسمان شفاف آنجا فرسنگها را چون وجب می‌بیند نمیتواند از اظهارحیرت خودداری نماید

قسمت های آن حتی روز روشن می توان ستارگان را در آسمان دید (مثل قعر زیجهای قدیم).

اما هیچیك از این عجایب قابل مقایسه با خود گراند کانیون‌نیست که چهار صد کیلو متر طول و یك کیلو متر و ششصدو پنجاه متر عمق دارد و رود کلرا دودر قعر آن جاری است .

در دو دیواره گراند کانیون راه برای پائین رفتن افراد پیاده یا اسب سوار یا اتومبیل سوار ساخته‌اند .

از عجایب آن است که در یك‌نقطه این دره روی دیواره آن نقشی از قاطرو سوار آن دیده‌میشود که دست طبیعت بوجود آورده .

کشیشی این لطیفه را در باره گراند کانیون گفته است :«من یکهزار بی ایمان را به قعر گراند کانیون بردم و در باز گشت هزار مؤمن را بهمراه آوردم .»

یونایتد پرس اینترنشنال

شورای همکاری برزنها

جوادیه

جلسه شورای معتمدین جوادیه بریاست آقای خطیبی و با حضور آقایان بینا - فرزاد - سروان جلالی - دکتر طباطبائی - جواهری - صادقی نگارش - علی اکبر جلالی - تهرانی و عده ای از معتمدین در منزل آقای عقبائی تشکیل شد ابتدا اقدامات شورا در هفته گذشته درباره تامین وسایل لازم برای درمان بیماران و حمل آنها به بیمارستان ها قرائت شد وسپس رئیس منطقه۶ جوادیه درباره اسفالت و ساختمان‌پل و نحوه استفاده از چاههای عمیق‌جوادیه اطلاعاتی در اختیارشورا گذاشت وافزود که درباره نصب کنتور برق شهرداری و درختکاری ووصول طلب شهرداری از کارخانه برق اقداماتی معمول شده است عده ای از اعضاء شورا بیاناتی در اطراف‌همکاری صمیمانه بین شورا و شهرداری و لزوم درختکاری محل پیشنهاداتی دادند .

بازدید شهردار

شهردار تهران بنا بدعوت انجمن محلی کوی مهنازپهلوی بدان حدود رفت این کوی که در نزدیکی قریه قلعه مرغی و دربین‌دو رشته خطوط راه آهن شمال و جنوب واقع است یکی از محلات دور افتاده تهران بشمار میرود و بازدید شهرداراز این منطقه موجب‌امیدواری ساکنین این منطقه گردیده است .

قهر شهردار

ساکنین این کوی ضمن اجتماع در مسیر شهردار چندین گوسفند برای قربانی آورده بودندوچون شهردار بدانجارسید بادیدن گوسفندان قربانی‌مسیرخود راتغییر داده‌و مراجعت کرد ودر این موقع که ساکنین محل به نیات شهردار پی برده بودند بدون تشریفات با وی تماس گرفتند .

موافقت با تقاضای ساکنین

شهردار پس از بازدید محل گفت در مورد برق وجاده جدیدی جهت ایاب و ذهاب وسائط نقلیه اقدام خواهد کرد وببرزن بیست‌دستور داد که از این تاریخ بدون جواز بکسی اجازه احداث ساختمان در آن حدود داده‌نشود درخاتمه شهردار دستور دادکه چون این کوی بنام مهناز پهلوی نام‌گذاری شده است تابلو مناسبی در مدخل کوی نصب گردد .

منطقه ٦

جلسه فوق‌العاده شورای همکاری منطقه ٦ دردفتر روزنامه روح‌آزادی تشکیل ودرباره نیازمندیهای فوری محل مذاکره شد .دراین جلسه‌آقایان صدر، کریمی، فردانش، حکمت، حاج‌عابدی، محمدزاده حضورداشتند ابتدا آقای حکمت منظور شورا راازتشکیل جلسه فوق‌العاده تشریح و اظهار نمود که‌چون‌آقای مهام‌درجلسه هفتگی شوراشرکت خواهند نمود بدین لحاظ شورا لازم دانست که‌قبلا درباره‌تقاضاهای ساکنین محل تبادل نظربعمل آید.

سپس شورا تصویب کرد که‌اسفالت خیابانهای کوی نظامی و ده‌متری اول وده‌متری دوم واجرای فوری قرارداد سازمان برنامه به‌آقای مهام پیشنهاد شود.

آقای فردانش گفت ،که‌شرکت برنده مناقصه اسفالت پل خیابان صالح‌نیا راخراب‌کرده وبطور کلی عبور ومرور مردم بااشکال روبرو شده است واکنون که‌آب نهرفیروز آباد افزایش یافته بهتراست در ساختمان پل تسریع شود.

آقای عابدی‌به‌سه‌حلقه چاه‌عمیق درجوادیه که اخیرا حفرشده اشاره‌کرده وافزود که‌بعلت فقدان منبع‌و لوله‌کشی ازاین چاه‌ها استفاده قابل‌توجهی بعمل نمی‌آید. ودراین موقع شورا تصویب کرد که‌از آقای مهام‌تقاضا نماید هرچه‌زودتر برای این کار دستوری صادر شود .

درخاتمه اعضاء شورا ازاینکه شرکت واحد اتوبوسرانی بادر نظر گرفتن عدم توانائی مالی مردم جوادیه خط اتوبوسرانی این محل راتا میدان شوش امتداد داده است‌تشکر کردند.

انجمن جمال‌الحق

در جلسه انجمن محلی خیابان جمال‌الحق پس از قرائت صورت‌جلسه قبل شرحی بفرهنك استان نوشته شد تا دراین محل نسبت بتاسیس‌دو دبیرستان پسرانه و دخترانه اقدام نمایند انجمن باافراد محلی و مالکین محل‌های مناسب درتماس است‌تابرای اینکار محل مناسبی را تعیین و بفرهنك اطلاع دهند دراین جلسه دراطراف اقدامات شهردار تهران درباره تغییر وضع‌قلعه مذاکرات مفصلی بعمل‌آمد و انجمن ضمن تائید این اقدام تصویب کرد که میدان قزوین ازاین ببعد بنام میدان مهام نامگذاری شود.

برای تفرش !

جلسه هفتگی انجمن دلارام تفرش بریاست آقای‌دکتر پارسا تشکیل گردید وچون مقدمات تاسیس دوایر دولتی دراین‌قریه فراهم شده از دولت تقاضا گردید که سعی‌شود ازافراد محل برای خدمت در این‌دوایر استفاده شودویا ترتیبی داده شودکه مامورین‌بومی این قریه به محل انتقال یابند تابااین ترتیب به‌آبادی قریه کمکی بشود رئیس انجمن گفت درصورت معاودت ساکنین مابقی مسلما سطح تولید محصولات کشاورزی بمیزان قابل توجهی افزایش خواهد یافت و انجمن تصمیم گرفت که‌این منظور رادرراس برنامه کارخود قراردهدو وسایل‌تشویق و ترغیب ساکنین سابق‌قریه رافراهم آورد.

از چهارگوشه اجتماع

اخبار کارگری

نصب استودیوی ضبط برای کارگران

چون اجرای برنامه‌های رادیوئی بنحو مطلوب بدون‌داشتن استودیوی ضبط‌عملی نبود ازطرف وزارت کار اقدام به‌نصب یك استودیوی‌ضبط درمحل وزارت خانه شده است و قسمت اعظم‌کارهای نصب استودیو پایان یافته وبیش‌بینی می‌شود که ازآغاز سال نواین استودیو آماده برای بهره‌برداری گردد. از این به‌بعد کارگران‌دراجرای برنامه رادیوئی خود باعلاقمندی بیشتری شرکت خواهند نمود. وترتیبی داده شده است که‌برای برنامه‌های کارگران ازفرستنده های‌شهرستانها نیز برنامه‌های جالبی تهیه وپخش شود.

تشکیل سندیکا

صنف گوشت‌فروش ونفت فروش اصفهان تقاضای تشکیل سندیکا نمودند وقرار شد که هیئت‌های موسس سندیکاهای مزبور مدارك لازم راجهت اقدامات قانونی تهیه وتحویل نمایند.

اجرای حداقل دستمزد دراصفهان

مسئله اجرای حداقل دستمزد (مصوبه شورای عالی کار) که تاکنون بجهات مختلفه اجرای‌آن بعهده تعویق افتاده بود بکلی حل گردید ودرکلیه کارگاههای شهرستان اصفهان بموقع اجرا گذارده شد.

لطفا یادداشت فرمائید

برنامه امروز

درانجمن ایران وآمریکا

ساعت ٦ سخنرانی درباره

استاد بهزاد

برنامه آینده

درحزب‌ملیون

ساعت ٥ونیم فردا جلسه سخنرانی هفتگی

برنامه بازار روز فردا

خیابان فروغی خیابان ثبت

کوچه نوبهار خیابان نادری

خیابان باغ سپهسالار

سمت غربی خیابان خیام‌چهارراه گلوبندك .

کوچه مجمر خیابان لاله‌زار

خیابان رفاهی (مخصوص‌دستفروشها)

آگهی مناقصه

اداره موتوری ژاندارمری کل کشور برزنت ضخیم‌واترپروف بعرض ۱۸۰ سانتی متر۲۰۰۰ هزاریارد وبرزنت بدون واترپروف بعرض ۹۰سانتی مترهزار یارد مورد نیازخودرا طبق شرایط زیرازطریق مناقصه‌خریداری می‌نماید .

۱ـ مناقصه طبق آئین‌نامه معاملات دولتی کتبی بوده ومناقصات‌حضوری انجام نخواهد شد .

۲ـ پیشنهادات بایستی‌درپاکت‌سربسته ولاك ومهرشده که روی آن‌عنوان مناقصه برزنت ونشانی کامل‌پیشنهاد دهنده نوشته شده‌باشد تاآخرساعت اداری روز ۲۶ر۱۲ر۳۷ بدفتراداره موتوری ژندارمری واقع دربالای‌سه راه‌ونك تسلیم ورسید اخذ نماید

۳ـ پیشنهاداتیکه بعد ازتاریخ فوق برسداعم‌ازکتبی یاشفاهی خواه‌قبل ویابعداز تصمیم کمیسیون بهیچوجه پذیرفته نخواهدشد .

٤ ـ شرکت‌کنندگان درمناقصه میبایستی‌مبلغ ۳۰۰۰۰ ریال بعنوان سپرده بحساب شماره ۷۳۰ اداره حسابداری ژاندارمری به‌بانك ملی مرکز تسلیم وبرك بستانکار آنرابه پیشنهاد خودضمیمه نمایند یا آنکه معادل مبلغ مزبور تضمین بانکی یاچاك‌تضمین‌شده‌بانك‌تحصیل‌نموده ضمیمه پیشنهاد خود نماید .

۵ـ پیشنهاداتیکه فاقد سپرده‌باشد ویامشروط ویامبهم وبرخلاف‌شرایط مندرجه دراین برك باشد ترتیب اثرداده نخواهد شد .

٦ـ پیشنهادات درساعت ۸صبح روز ۲۷ر۱۲ر۳۷ دردفتر اداره‌موتوری بازوقرائت خواهد شد حضورپیشنهاد دهندگان درجلسه مناقصه آزاد است .

۷ـ مالیات بردرآمد معامله و کلیه مخارج مربوط باین مناقصه‌بعهده برنده مناقصه میباشد .

۸ـ محل تحویل جنس انبار مخازن اداره موتوری ژاندارمری کل‌کشور بوده ومدت تحویل کلیه برزنت‌مورد مناقصه ازتاریخ ابلاغ کتبی به‌برنده مناقصه ۱۵روز خواهدبود .

۹ـ وجه‌تضمین تاخاتمه مدت تحویل جنس دراختیار ژاندارمری کل‌کشور خواهد بود تادر صورت تخلف از شرائط پیمان بنفع صندوق دولت ضبط شود .

۱۰ـ کمیسیون‌درردیاقبول‌یك یاکلیه پیشنهادات مختار وآزاد است .

رئیس اداره‌موتوری ژاندرمری کل کشور‌سرهنك سپیلی

آ ـ ٤٤٢٨٦

چهارده روزدرپاکستان — مهدی بهره‌مند

اجرای قانون از کجا آورده‌ای درپاکستان

نقش پلیس ضد فساد درمبارزه باکارمندان فاسد ـ اصلاحات تجاری قیافه اقتصادی پاکستان را تغییر خواهد داد

ـ۲٦ـ

آقای منظور قادر وزیر خارجه بعداضافه کرد :

ـبا این‌رویه موفق شدیم که درحدود ۳۰۰ر۰۰۰ر۰۰۰ از ثروت های پنهان رابرای اخذ مالیات در اختیارمامورین مالیاتی قرار دهیم ودر ظرف سه ماهه‌اول تسلط حکومت فعلی درحدود ٤۰۰ میلیون روپیه مالیات جمع آوری کرده‌ایم وبسیاری از پروژه‌های تولیدی‌و عمرانی مملکت که تاکنون بعلت نبودن درآمد متوقف مانده بودبااین پول کلان اجرا میشود و نکته مهم‌این جاست که‌با کشف این‌ثروت عظیم که‌تاکنون از دسترس مامورین مالیات بدوربود ماهرساله میتوانیم درآمد مالیاتی نظیر درآمد امسال داشته باشیم اماشاید نکته مهمتر ـ که‌اهمیت آن‌از افزایش درآمد مالیاتی نیز بیشتر است ـ این‌است که‌با اخذ این‌مالیات قابل توجه ماموفق میشویم که عدالت اجتماعی رادر کشور اجرا کنیم واز محل درآمدهای کلان ثروتمندان برای طبقات فقیرپاکستان مدرسه و درمانگاه بسازیم وازمخارجشان بکاهیم و برقوه خریدشان بیافزائیم‌و متدرجا طبقه متوسط نیرومندی درپاکستان بوجود آوریم.

از کجا آورده‌ئی ؟

اماتنها درمورد مالیات‌ها نیست که حکومت جدید پاکستان رویه خشن‌و شدید پیش گرفته‌است بلکه درمورد ثروت های‌بادآورده نیز تصویب نامه هائی نظیر قانون از کجا آورده‌ای ایران تصویب وبمورد اجرا گذارده شده است.

دراین باره نیز آقای منظور قادروزیرخارجه پاکستان که یکشب درباره تمام مسائل اجتماعی پاکستان بااو صحبت میکردم‌توضیحات مفصلی‌دادوگفت:

فکر مبارزه با فساد کارمندان دولت‌از مدتها پیش‌در پاکستان‌وجود داشته وحتی‌یك سازمان بنام «پلیس ضد فساد»نیز تشکیل داده بودند ولی‌این پلیس بعلت قدرت و نفوذ کارمندان فاسد نمیتوانست کاری از پیش ببرد ودر واقع قدرتی نداشت و تحت سلطه ونفوذ ثروتمندان بود وباین جهت حکومت جدید بلافاصله پس‌از روی کار آمدن قدرت کافی باین سازمان دادبنحوی که پلیس ضد فساد اینك میتواند قرار توقیف صادر کندو اشخاصی راکه نتوانسته‌اند محل تحصیل ثروت خود را بگویند بزندان بیاندازدوایشان را بدادگاههای نظامی بفرستد و قدرت این‌دستگاه نه‌فقط مربوط بگذشته است‌بلکه شامل آینده‌و حال هم میشود وتاکنون نیزچندنفری بزندان‌افتاده‌اند.

مبارزه بافساد اداری

من دراین‌باره از چندتن از کارمندان دولت و جوانان دانشگاهی وروزنامه نویسان تحقیق کردم وایشان گفتند سالها پیش و شاید از سالهای اول تشکیل دولت پاکستان همیشه این فکر وجود داشته است که با فساد اداری مبارزه‌شود معذلك هرگز برنامه‌های ظاهرفریب دولت اجرا نمیشود وافراد فاسد برادارات و سازمانهای اقتصادی مملکت‌مسلط بودند اما دولت جدید دراین مورد بسیار جدی است‌ودر جریان توقیف و محاکمه نیز کمتر نظرات خصوصی اعمال میشود وبا توقیف هائی که شده رعب و وحشتی بردل کارمندان فاسد مستولی شده‌و میتوان گفت که دزدی وفساد و اختلاس‌اداری بمراتب کمتر از گذشته است ودر واقع فعالیت دولت‌در این موردیکی‌از علل طرفداری جوانان از دولت و خوش بینی ایشان نسبت به‌فعالیتهای حکومت جدید میباشد وباتوجه باینکه اصولا دستگاه اداری پاکستان‌بعلت سنت قدیمی خود یك دستگاه باکفایت است میتوان انتظار داشت که تشکیلات اداری پاکستان‌بتدریج بتواند وظیفه‌ئی راکه‌مردم ازآن انتظاردارند برآورد.

اصلاح سیستم تجاری

اماشاید یکی ازمهمترین اقداماتی که‌دولت جدید پاکستان برای‌اصلاح عمومی مملکت انجام داده اصلاحات اقتصادی ومخصوصا اصلاحاتی‌است که در سیستم تجارت خارجی صورت گرفته‌است .

تاقبل از تشکیل حکومت جدید تجارت خارجی پاکستان دچار هرج‌مرج شدید بود .از یکطرف بعضی مقامات دولتی کوشش داشتند که جلوی واردات‌را بگیرند ودرمصرف ارز صرفه‌جوئی کنند واز طرف دیگر مامورین فاسد ومتنفذین اجازه نمیدادند که سیستم محدودیت ـ وسهمیه بندی نتیجه مورد نظررا بدهد وکمی ارز ومحدویت ها خود موجب تشویق فساد شده بود .

واردات درمقابل صادرات

یکی ازتجار لاهوری دراین‌باره بمن گفت :

ـقبلا برای واردات هرسال سهمیه‌هائی تعیین میشد ولی سهمیه هاهنوز تعیین نشده به‌تجار متنفذ منتقل میگشت وحال آنکه تجار مزبور گاه‌اصولا درردشته‌ای که سهمیه آنرا گرفته بودند وارد نبودند فایده گرفتن‌سهمیه هاآن بود که تجار دست‌اول امتیاز خودرا دست دوم به‌تجاری که نفوذ کمتری داشتند میفروختند ومبلغ گزافی میگرفتند و نتیجتا اجناس وارداتی از آن جمله ماشین آلات وسایل یدکی که‌سخت مورد احتیاج صنایع داخلی پاکستان بود بقیمت های بسیار گزاف وارد میشد وصنایع فلج میگشت ویك نوع تورم مصنوعی بوجود می‌آمد.اما دولت جدید باشدت عملی که پیش گرفته این وضع رابکلی تغییرداده‌است وسیستم تجارتی پاکستان رامیتوان چنین خلاصه کرد که‌اولا ازخروج ارزمملکت بدون آنکه درمقابل آن صادراتی شده وارزوارد مملکت گشته باشدجدا مخالفت میکنند وثانیا حتی درمقابل صادرات نیز آزادی واردات وجود ندارد وصادرکننده میبایست هشتاددرصد ازارزی را که‌بدست می‌آورد باقیمت دولتی بانك مرکزی بفروشد و فقط درازای بیست‌درصد ارز صادراتی خود حق واردات دارد .

حمایت صنایع داخلی

طرز مصرف ۸۰درصد ارز صادراتی بقیه نیز این است که دولت هرسال بموجب برنامه‌ای که‌برای توسعه صنعتی مملکت وضع میشودنوع کالاهائی را که باید ازمحل ۸۰درصد وارد شود تعیین میکند وواردات کالاهائی که‌خارج از لیست مزبور باشد بکلی ممنوع است وباین ترتیب بتوسعه صنعتی کشور کمك میشود وماشین آلات ولوازم یدکی صنایع بقیمت مناسب دراختیار صاحبان صنایع گذاشته میشود .

برای حمایت صنایع داخلی نیز دویه ممنوعیت واردات پیش گرفته شده ودولت ورود اغلب کالاهائی را که‌مشابه آن درداخله تهیه میشود از قبیل تیغ صورت تراشی ممنوع کرده است و نتیجه اتخاذ این‌روش شدید آنست که‌سرمایه‌داران پاکستانی باامیدواری واعتماد بیشتری‌بکار مشغول شده‌اند وانتظار میرود که‌درظرف مدت کوتاهی که بیش‌از پنج سال نخواهد بود پاکستان بتواند وضع تجارت خارجی خودراسروصورتی مدهد وحتی بسیاری ازمحدویت های فعلی راهم برطرف کند .

پاسخ های رسیده بافتراح اجتماعی

اگر وزیر بهداری بودم

پاسخ آقای دکتر منصور اشرفی

۱ـ ازوزرای راه‌و پست‌و تلگراف و تلفن استمداد میکردم و یك برنامهٔ مشترك تنظیم مینمودیم چون‌توسعهٔ بهداشت و درمان بیماران بدون‌داشتن وسائل ارتباطی میسرنخواهد شد.

۲ـ کلیهٔ دهات راحوزه‌بندی میکردم و چنده رایك واحد درمانی مینامیدم. درهر واحد درمانی یك درمانگاه دایر میکردم و برای‌چندین واحد درمانی‌یك بیمارستان کوچك تاسیس‌میکردم که‌از بیماران تا موقع انتقال به‌بیمارستان مجهزتری بتوانند نگاهداری و مواظبت‌نمایند. ودرهر شهر واحیانا بعضی قصبات نیزبیمارستان مجهزی به تناسب حوزه های درمانی تاسیس میکردم که تادراسرع اوقات بیماران را به آنجا منتقل نمایند.

مادامیکه تقسیم اراضی نشده است باپیشنهاد وتصویب قانونی کلیه بودجهٔ تاسیس و نگاهداری درمانگاه و بیمارستانهای دهات را ازمالکین دهات تامین میکردم و پس‌از تقسیم اراضی ازخود اهالی اخذ می‌نمودم وبانظارت خودشان خرج میکردم.

۳ـ بمقدار کافی آموزشگاه پرستاری دایر میکردم اگر بودجهٔ این کار راهم‌نداشتم برای مدتی‌چندتا از دانشکده‌های پزشکی‌شهرستانها را تعطیل میکردم و با بودجهٔ آن دانشکده‌ها پرستاران زیادی تربیت مینمودم .

٤ـ بتدریج امور درمانی رابخودمردم وشهرداریها واگذار میکردم و سپس با فراغت خاطر طرحهای بهداشتی راادامه میدادم.

۵ـ زیرنفوذ متنفذین نمیرفتم‌و کار رابکاردان میسپردم و سوابق خدمت راهم منظور میکردم .

٦ـ دردهات وقصبات اطبا‌راازمالیات معاف مینمودم.

۷ـ حقوق پزشکان‌و کارمندان فنی‌رادو برابر میکردم‌واز آنان‌دوسره کار میگرفتم (چهارساعت قبل‌از ظهر وچهارساعت بعداز ظهر).

مینوت من، سلاح انتقامی آینده آمریکا

ژنرال چارلز مك کورکل معاون ستاد موشکهای هدایت شونده که کلیه برنامه‌های این قسمت نیروی هوائی امریکا را اداره میکند اخیرا اطلاعاتی راجع بموشك مینوت‌من‌که با سوخت جامد کار میکند دراختیار جراید گذاشت . ذیلا جریان مصاحبه او درج میشود .

پرسش ـ آقای ژنرال آیامینوت‌من همراه با پولاریس نیروی دریائی (که از زیردریائی آتش میشود) و «هاند داك» نیروی هوائی (که از هواپیماها‌میگردد) تکمیل خواهدشد؟ و آیا علت اینکه طی سه سال‌آینده موشك اطلس‌وتیتان بمقدار زیادآماده نمیشود ،بخاطر همین امر است و منتظریم در دو سال آینده موشك مینوت من آماده شود و در آغاز ۱۹٦۲ تعدادی از آن ذخیره داشته باشیم ؟

پاسخ ـ باید بگویم برنامه ما برای تهیه موشك« مینوت من»مانند برنامه تهیه سایر موشکهائی است‌که تا کنون ساخته شده‌اند و همانقدر ها باید طول بکشد .

شاید مدت آن بین مدت تهیه موشکهای ثور و اطلس باشد .

پرسش ـ دقیقا برنامه تهیه موشك اطلس کی آغاز شد ؟

پاسخ ـ فکر میکنم دو سالهای ۱۹۵۳ و ۱۹۵٤ که لازم شد برای پرتاب‌بمبهای هیدروژنی وسائلی تهیه نمود این‌برنامه درسال۱۹۵٤ بمرحله عمل گذاشته شد و از ۱۹۵۵ روی آن سعی زیادی بعمل آمد .

پرسش ـ باتوجه به اینکه باساختن چند موشك تجارب زیادی بدست آمده فکر نمیکنید تعیین مدت چند سال برای تهیه « مینوت من»محافظه کاری باشد ؟

پاسخ ـ خیلی هم محافظه‌کارانه نیست . این برنامه نیز برنامه سریعی است . ولی مسلما نباید انتظار داشته‌باشید که برق‌آسا موشك مذکور آماده شود . برنامه حاضر برنامه محکم و دقیقی است و بخصوص بر تجارب مربوط به موشك های ثور و اطلس متکی میباشد .

پرسش ـ ظاهرا بخاطرتسریع در تهیه موشك پولاریس قرارشده است آنرا از حدود برد متوسط (دو هزار وچهارصد کیلومتر) خارج‌و در مرحله اول با برد کمتری آماده نمایند . آیا این امر ممکن است در مورد مینوت من نیز صادق‌باشد؟

پاسخ ـ مسلما ممکن است چنین موضوعی پیش آید ولی در برنامه‌ما آنرا فعلا نگنجانیده‌اند . منظور ما از ساختمان موشك مینوت من تهیه یك موشك قاره‌پیماست ودر هر حال هر تغییری هم دربرد آن جهت تسریع در کار داده شود این موشك را از حدود موشکهای قاره پیماخارج نخواهد کرد .

پرسش ـ وقتی امریکا تعدادکافی از این موشك در ذخیره داشت‌چه خواصی بر آن مترتب خواهدبود؟ که آنرا سلاح انتقامی امریکا می‌نماید ؟

پاسخ ـ باید بگویم چندخاصیت بر آن مترتب میباشد . اول اینکه موشك دارای دقت هدف گیری‌زیادی میباشد بطوریکه میتوان آن را بر ضد هر هدفی هرقدر کوچك باشد مثلا یك سرباز خانه بکار برد. دوم اینکه این موشك طوری ساخته شده که میتوان آن را نه فقط به فاصله هشت هزار کیلومتری که برد نهائیش میباشد بلکه بهر فاصله کمتری که دلخواه باشد پرتاب‌نمودو این امر موارد استعمالش را متعدد میسازد .

سوم اینکه این موشکها فورا آماده کار میشود و احتیاج به‌صرف وقت زیادی ندارد . میتوان آن را در بیست وچهار ساعت شبانه روز و سیصد و شصت وپنج روز سال آماده نگاهداشت .

از طرف دیگر بهای این موشك نسبت به کلیه موشکهای قبلی امریکا بسیار ارزان است . لذا با همین مالیاتی که امروز صرف تهیه اطلس‌و غیره میشود میتوانیم تعداد خیلی زیادتری ازاین موشك بسازیم .

خاصیت دیگر مینوت من آن است که احتیاج به خدمه بسیار کمی دارد و نفرات تربیت شده زیادی را نباید برای آن‌در اختیار داشت .

پرسش ـ آیا مینوت من رامیتوان از روی کامیون و واگون راه آهن بهمان سرعت و راحتی پرتاب از پایگاههای زیر زمینی پرتاب نمود؟

پاسخ ـ دربرنامه ما پایگاههای ثابت زیرزمینی برای پرتاب این‌موشك پیش بینی‌شده‌است در فلسفه سلاحهای قطعی وجود یك پایگاه مستحکم زیر زمینی عامل مهمی است چه دشمن میداند که‌هرحمله اوهر چقدرهم ناگهانی باشد این پایگاه‌ها رانمیتواند نابود کند ودرنتیجه این‌موشکها برای‌حمله متقابله انتقامی باقی میمانند .

ولی‌از تجاربی که‌درمورد ساختمان موشکهای دیگر بدست‌آمده میتوان نتیجه گرفت که‌مینوت من‌کوچکترین موشك ازسری قاره‌پیما وبرد متوسط است .بهمین سبب میتوان مطمئن بود که حمل آن‌باواگن وکامیون و پرتاب آن ازروی اینگونه وسایل نیزممکن خواهد بود .

پرسشـ باتوجه به‌اظهارات قبلی شما آیا پس‌از آماده شدن مینوت من»موشکهای اطلس وتیتان از وصف خارج خواهندشد .

پاسخ ـ چنین نظری نداریم . چون اطلس وتیتان باوجود کندی عمل و بهای زیادتر میتوانند گلوله‌های سنگینتری راپرتاب کنند آنهانیز در خدمت خواهند ماند .

پرسشـ آیا براین‌دوموشك از مینوت من‌زیاد تر است ؟

پاسخـ مافکر می‌کنیم که‌این‌هرسه سلاح‌قادرند کلیه‌نقاطی راکه ممکن است روزی‌هدف حمله متقابله‌ما باشند زیر آتش بگیرند و لااقل تاچندسال آینده چنین خواهد بود .مانیازی به کشف‌هدفهای آینده نداریم .برای‌محل های پرتاب هم محل خاصی مورد نظر ما نیست فقط‌هرجازمینش دراعماق‌زیاد مستحکم وقابل حفاری باشد کافی است .

پرسش ـ آیا باافزایش بودجه‌مربوط به‌تهیه این موشك یا جهت ساختن پایگاههای آن‌میتوان برنامه را سریع تروزودترانجام داد.

پاسخـ مابابودجه معینی که‌در نظر گرفته‌ایم این برنامه رابمورداجرا گذاشته زمانهای وصول بمراحل‌مختلف آن را تقریبا تعیین کرده‌ایم .حال اگر یك قسمت ازعوامل محاسبه شده‌تغییر کند مثلا بودجه‌زیادشود ـ درکار تسریع نخواهد شد مگراینکه جزئیات دیگر برنامه نیز تغییر یابد .

بابودجه فعلی کارتهیه این‌موشك آغاز شده است . اگر براین‌بودجه و برسازمان کار افزوده شود ودرسرعت قسمت‌های مختلف برنامه‌بیافزائیم شاید بتوان موشك آماده برای‌عمل زودتر تحویل داد .

گریسچن ساینس مانیتور

موزه قدیم ترین آثارهنر افریقا

قطعات جدید الاکتشافی از حکاکی های افریقائی از جمله نمونه‌ای که ظاهرا از قدیمترین آثار هنری این قاره است اکنون در موزه هنر اولیه نیویورك بمعرض نمایش گذاشته شده است .

این نمایشگاه بمناسبت سومین سال تاسیس‌موزه‌مذکوردایر گشته‌نام آنرا نمایشگاه«پیکرتراشی سه‌قبیله» افریقائی» نهاده‌اند ـ یعنی قبایل سنوفو ،باگا و دوگن .این سه قبیله هنوز هم در مناطق سودان‌فرانسه و کشور جدیدالتاسیس گینه به زندگی خود ادامه میدهند .

دکتر رابرت گلوواتر رئیس موزه گزارش داد که این آثار در نتیجه تغییرات عظیمی که اخیرا در زندگی اجتماعی و امور مذهبی‌قبایل مذکور روی داد و سبب از میان‌رفتن اعتقاد آنها نسبت به بسیاری از مقدساتشان گردید امکان یافت تا از پرستشگاهها و خانه های افراد قبایل خارج شده به موزه انتقال یابد .

از جالب ترین اشیاء نمایشگاه مجسمه مردی است به ارتفاع دومتر و ده سانت روی چوب که توسط‌افراد قبیله دوگن ساخته شده‌است .تاکنون بندرت مجسمه‌ای از تیپهای مختلف افریقائی به ارتفاع بیش از یك متر دیده شده بود . گمان میرود مجسمه بزرك مذکور که دستها را روی سر خود بلند کرده در پرستش نیاکان که از رسوم دوران دودمانی است بکار میرفته .

از آثار دیگر قبیله دوگن یك مجسمه چوبی «خداوند ـ پدر» است که با خون حیوانات رنك آمیزی شده (شاید هم با یك رنك گیاهی که از گیاهان منطقه سکونت آن‌قبایل بدست می آید و آن را مقدس می شمارند) .

اثر اخیر ظاهرا از کهن ترین آثار حکاکی افریقائی است . آن را در دامنه تپه‌ای در یك پرستشگاه یافتند دوگنها میگویند این از ساخته های خودشان نیست و از مصنوعات یك قبیله اسرار آمیز قدیمی بنام «تلم» میباشد که تا دویست سال پیش در منطقه سکونت آنها بسر میبردند .

در نمایشگاه ماسکهای مختلف‌قبیله ی که مرکب‌از اشکال انسان وحیوان ست وبرای دفع ارواح خبیثه وجلب سلامت بکار میرفته نیز دیده میشود. یکی‌ازاین ماسکها که‌ترکیبی‌ازصورت سان وتمساح است در جامعهٔ باگادر جمنهای مخفی جهت مبارزه‌بادشمنان رد استفاده قرار میگرفت .باگاها تقد بودند که اگر افراد بیگانه‌به ین ماسك بنگرند فورا خواهندمرد.

یونایتد پرس اینترنشنال

مجسمه شترسوار افریقائی ـ حکاکی قبایل‌سودان‌فرانسه

کوشش جهانی برای افزایش تولید نفت

احتمال میرود قیمت نفت بازهم تنزل پیدا کند

بازارهای بزرگ بروی نفت خاورمیانه بسته میشود و منابع جدید جای بازارهای قدیمی را میگیرد ـ نقش سوخت‌های غیرنفتی درجانشینی نفت

تقلیل قیمت نفت در سراسر جهان و بخصوص خاور میانه برای ممالک صادر کننده نفت ایجاد نگرانی شدید کرده‌است بطوریکه‌مطلعین‌ونمایندگان کمپانیهای نفتی اظهار عقیده میکنند علت تقلیل قیمت نفت بر اثر ازدیاد تولید نفت در جهان میباشد . در حال حاضر کمپانیهای نفت جهان با جدیت و کوشش‌فراوان‌مشغول‌جستجو واکتشاف مخازن نفت هستند و ماهی نیست که مته‌های حفاری در گوشه‌ای از جهان به نفت برخورد نکند .

کمپانیهای نفت جهان که شاید وضع آینده مصرف نفت جهان را رضایت‌بخش نمی‌بینند و باپیشرفت سریع علوم از پیدایش مواد سوختی دیگر که قدرت جانشینی نفت را خواهند داشت نگران میباشند برای استفاده از منابع عجله بیشتری‌نشان میدهند .

اخیرا دولت امریکا تصمیم گرفت که واردات نفت را بکشور خودکنترل کرده واز میزان آن بکاهد وبااین‌ترتیب درهای یك بازار مهم نفتی جهان بروی کشتی های عظیم نفتکش بسته میشود .

دردنبال این ماجرا شرکت نفت‌بصره اعلام کرد که تاسال ۱۹۶۱ یك‌مرکز نفتی مجهز در دهانه شط‌العرب‌تاسیس میکند ودر نتیجه آن صادرات نفت ناحیه جنوب عراق دوبرابر خواهد شد .

علاوه برآن‌اخیرا شرکت‌نفت‌پان‌امریکن نیز امتیاز اکتشاف وبهره‌برداری‌نفت را دراراضی جنوب ترکیه را بوسعت یك میلیون هکتار بدست آورد .

رئیس‌شرکت عامل اظهار داشت‌که با حفر چاههای‌مرز ترکیه و سوریه وجود نفت دراین نواحی ثابت شده است و بزودی نفت ترکیه نیز وارد بازار خواهد شد .

همچنین دولت سوریه نیز اعلام‌کرد که بااجرای یك برنامه پنج‌ساله و اکتشاف و بهره‌برداری از منابع‌عظیم نفت حوزه «کارات چوك» واقع در شمال‌شرقی سوریه‌نفت‌سوریه را به میزان چند برابر فعلی خواهد رساند

دولت کانادا نیز اخیرا در نواحی قطبی آنکشور باکتشاف پرداخته و بزودی چاههای اکتشافی رادراین مناطق که‌گفته میشود مخازن نفت فراوان دارد حفر خواهد کرد .

علاوه برتمام این‌فعالیت ها در آرژانتین و کویت و هندوستان نیز کمپانیهای نفتی برای پیدا کردن و ازدیاد تولید نفت بشدت مشغول‌تلاش میباشند بهرصورت‌باازدیاد روزافزون محصول نفت جهان وتوجه‌باین‌موضوع که نسبت افزایش مصرف نسبت به تولیدبسیار قلیل است گفته میشود که ممکن است قیمت نفت نیز درسال های بعد دچار تقلیل شده و ارزش خودرا تااندازه‌ای از دست بدهد .

شوق و شعف دربازار

بازار امیدوار است‌که ازاین پس باپیش آگهیهای بی‌معنی روبرو نشود

بازار تهران امروز باشوق و شور فراوانی خبر روزنامه اطلاعات را در مورد تحول بی‌سابقه در مالیات‌استقبال نمود. یکی‌ازتجار دراینمورد گفت :

خوشحالی‌ماازاین‌نیست که‌میتوانیم‌مالیات کم بدهیم زیرا بهر حال ماموربن متوجه خواهند شد .ولی شور وشعف ماازاینست که‌از این ببعد باپیش آگهی های سرسام آور وبدنبال آن باماموربن خشك وبانظر مواجه نیستیم پیش آگهی‌ها نه تنها کار ماراخراب میکرد بلکه مجبور مان میساخت که یکسال وحتی چند سال در کمیسیون ها بدویم تاثابت کنیم پیش‌آگهی غلط است وکمیسیون‌ها هم اصل را برصحت پیش‌آگهی میدانستند نه نظریات ما وحرف ما همیشه در وزارت دارائی بحرف ناحساب معروف بوداما در طرح مزبور اصل اینست که‌نظر ماصحیح است ودر اینصورت چطورما میتوانیم خوشحال نباشیم و من‌مطمئن هستم که‌اگر این طرح اجراءشود وصولی بیشتر خواهد شد .سایر تجار نیز نظریات مشابهی داشتند واظهار امید میکردند که طرح اجرا شود

اطلاعات اقتصادی

راه‌آستارا بسته‌شد

کامیونها بین راه متوقف شده‌اند

امروز رئیس اتحادیه کامیون‌دارها بخبرنگار ماگفت که راه آستارا به بندر پهلوی در اثر باریدن برف و باران مسدود گشته وکامیونها و اتوبوس ها در بین راه متوقف می باشند ونیز راه بین سراب باردبیل مسدود است وفعالیت ماموربن وزارت راه برای گشودن راههای مزبور همچنان ادامه دارد .

نامبرده در خاتمه افزود که راه بروجرد بخرم‌آباد که‌در چندروز قبل بعلت سقوط بهمن مسدود شده‌بود روز گذشته بازشده وکامیونها‌مشغول رفت وآمد در جاده مزبور می‌باشند .

کارخانه عظیم چیت سازی تهران شروع بکار می کند

این‌کارخانه چهل هزار دوك دارد وتا یکماه دیگر با تمام‌ظرفیت خود مشغول کار خواهدشد

دیروز خبرنگاران روزنامه‌ها وفیلم برداران ازکارخانه چیت‌سازی‌تهران که‌آماده‌بهره‌برداری است دیدن کردند .

دراین بازدید آقای مهندس کیا رئیس کارخانه توضیحات لازم را می‌داد .

قسمت های نخ‌ریسی وبافندگی و رنگرزی وقسمت برق کارخانه‌تکمیل شده وتایك ماه دیگر قسمت برق مشغول کارخواهدشد.

کارخانه چیت‌سازی تهران مجهز به ۴۰۸۰۰ دوك ریسندگی و ۱۲۸۴۰ دستگاه بافندگی است که از آلمان وایتالیاوامریکاخریداری شده‌است درحال حاضر کارخانه بعلت نداشتن برق کافی قادر بفعالیت کامل نیست ونمی‌تواند بیش ازدو سوم ظرفیت کاربکند ولی تایك‌ماه دیگر بابکارافتادن قسمت‌برق کارخانه که شامل دوتوربینی ۲۵۰۰ کیلواتی ودوموتور دیزل برای مواقع اتفاقی است کارخانه‌نه‌تنها برق کافی خواهد داشت‌بلکه‌قادرخواهد بود مقادیری هم بساکنین وموسسات اطراف‌کارخانه برق بدهد .

بطوریکه آقای مهندس کیامیگفت کارخانه درحال حاضر یك کارخانه نفع‌دهنده نیست ودرآمد آن خیلی کمتر ازهزینه آن میباشد زیرافعلا دوره آزمایشی راطی میکند ودرسال آینده که بهره‌برداری اصلی خودرا شروع میکند باتولید محصول کافی وعرضه آن ببازار خواهد توانست بصورت یك‌واحدسوددهنده درآید.

رئیس کارخانه گفت هم‌اکنون‌عده‌ای ازکارشناسان امریکائی درقسمت های مختلف باکارمندان وکارگران فنی کارخانه همکاری میکنند و کارخانه برنامه منظمی برای تربیت کارگران فنی مورد نیاز خود ترتیب داده است وکسانی که می‌خواهند درکارخانه مشغول کارشوند ابتدا دوره کارآموزی راطی میکنند وسپس مشغول کار میشوند وازآن گذشته کارگران بدون استثناء بیمه‌هستند وبرای آنها وسایل کافی ورزشی و بهداشتی فراهم شده‌است .

کارخانه درحال حاضر دردونوبت کار میکند اولی یك‌ماه دیگر که از قسمت برق کارخانه بهره‌برداری میشود و کمبود برق برطرف میگردد کارخانه خواهدتوانست درتمام ۲۴ ساعت مشغول کارباشد .

بازار وسیاست اقتصادی جدید دولت

بازار از سیاست آزادی تجارت راضی نیست ولی بازگشت بمقررات مشکل گذشته را هم صلاح نمی‌داند

بازار تهران امروز وضع عادی داشت مسئله تعیین سیاست‌اقتصادی سال‌آینده که احتمال تغییرسیاست تجارت آزاد مورد توجه شدید تجار قرار گرفت یکی‌از تجار میگفت هرچه‌دولت دراین‌مورد تصمیم‌بگیرد مسلما روی بازار و تجارت تاثیر خواهد داشت وی گفت : تجار هیچگاه از سیاست آزادی مطلق راضی نبوده‌اند اما سیاست سهمیه بندی و مشکلات زیاد آن هم بشکلی که‌در سابق وجود داشت مورد علاقه بازار نیست تجار معتقدند که دولت باید سیاست اعتدالی که قسمت های هفته هردو رویه راشامل باشد اتخاذ کند . بازار قماش نخی روبه بهبود است و مراجعات بیرون برها از اواخر هفته گذشته بمناسبت بازشدن راهها شروع شد وهمچنین قیمت‌ها هیچگونه ترقی و تنزلی مختلف بخصوص آذربایجان و خراسان میرسد . قیمت ارقام‌مختلف قماش نخی روسی کمی ترقی داشت و مظنه های آن بشرح زیر است: ساتین متری ۲۰ تا ۲۶ ریال سفید ۱۶٫۵ تا ۸ ۳ریال چیت رقم ۳ متری ۱۲تا۱۳ ریال قماش داخلی نیز وضع بهتری پیدا کرده ولی ترقی قیمت درآن دیده نمیشود قماش پشمی‌مانند قماش نخی جریان‌بهتری دارد . ولی رونق آن بمیزان رونق قماش نخی نیست فصل خرید عمده قماش پشمی‌رو باتمام است زمینه قماش پشمی انگلیسی خوب است. اما زمینه ژاپنی بسیار زیاد میباشد سفارشهای جدید از شهرستانهای نکرده است .

تشکیل یك شرکت تعاونی جدید

یکی از وزراء عضویت هیئت مدیره این شرکت را دارد

امروز یك شرکت تعاونی بنام شرکت تعاونی مصرف و اعتبار کارکنان و بازنشستگان وزارت گمرکات وانحصارات که برای رفع احتیاجات اعضای شرکت از لحاظ کالاهای سالم مورد لزوم و دادن اعتبار به آنها تشکیل شده است. سرمایه شرکت مبلغ‌هفتصد وپنجاه هزار ریال بمدت نا محدود است ومدیریت شرکت به عهده آقایان سرلشکر علی‌اکبر ضرغام ومحمد مهدی رفیع واحمد عرب نجفی وسرهنك دکتر میرفخرائی ورحمن بخشنده واسماعیل آصف نخعی وعباس‌اکرمی‌میباشدسشرکت جدیدالتاسیس دیگر موسوم به شرکت سهامی صنعتی‌علاءالدین درایران است که بمنظور مبادرت به کلیه فعالیت‌های صنعتی وانجام کلیه امور مربوط به آن تشکیل شده. سرمایه این شرکت مبلغ هشتاد میلیون ریال بمدت‌نامحدود است ومدیریت شرکت باآقایان رابرت جیمز ایمبر وفیض‌الله یونسی میباشد. شرکت سهامی شرق سرمایه خودرا از مبلغ پنجاه‌میلیون ریال به یکصد میلیون ریال‌افزایش داده ودر مقابل شرکت نگین با مسئولیت محدود منحل شده و آقای لوئیچی فررسن بسمت مدیر تصفیه آن انتخاب شد.

اعتراض ایران بفرانسه

فرانسه امکان رقابت‌کالاهای صادراتی ایران را باکالاهای سایرکشورها ازبین برده‌است

امروز اطلاع حاصل شد که‌ایران اعتراضیه‌ای برای فرانسه ارسال داشته‌است .این اعتراض درپاسخ نامه‌اخیر فرانسه ارسال شده‌است فرانسه‌درآن نامه اعلام داشته بود که دولت فرانسه مانعی برای صادرات ایران درنظر نگرفته وایران‌میتواند مانند سایر کشورها به‌آن کشور کالا وارد کند .

ولی وزارت بازرگانی اعلام کرده است که‌آزادی واردات بعضی از کالاها بفرانسه نه‌تنها مزیتی‌برای صادرات ایران محسوب نمیگردد بلکه امکان رقابت رابرای ایران از بین برده‌است .

باید متذکر شد که‌فرانسه طبق موافقتنامه بازرگانی ایران فرانسه که سال گذشته درپاریس امضاء شد متعهداست که درمواعید معین سهمیه‌هائی برای صادرات ایران بخصوص پنبه وخشکبار وفرش بدهد ولی درسال جاری این‌سهمیه ها داده‌نشده بلکه باآزاد کردن ورود بعضی ازکالاهااز جمله پنبه‌امکان رقابت برای صادرات‌پنبه ایران از بین رفت .

عریضه سرگشاده

پیشگاه مبارك بندگان اعلیحضرت همایون شاهنشاه ارواحنا فداه

ساکنین جنوب تهران اهالی کوی شاه.نازی‌آباد. فرح‌آباد. خیابان سپهبد رزم‌آرا . وخیابان شوش در تعقیب اقداماتیکه درظرف دهسال اخیر از زمان حکومت مرحوم سپهبد رزم‌آرا برای حفظ سلامت سکنه جنوب تهران واستخلاص ازدود مسموم‌کننده کوره‌های آجرپزی هوفمان که در مجاورت خانه‌های مسکونی آنها که بالغ بر چندین صدخانه میباشد و بوسیله شهرداری و بانك ساختمانی واشخاص متفرقه احداث گردیده قراردارند وضع اسف‌انگیز خودرا از خاطر خطیر ملوکانه میگذرانند.

چندی قبل ضمن تقدیم معروضه بامضاءعده کثیری ساکنین‌جنوب شهر ازساحت مقدس مجلس شورای ملی وجناب آقای نخست وزیر ووزرای محترم کشور و بهداری وشهردار تهران و سایر مقامات مسئول تقاضا گردید تاتصمیمی راکه در تمام مدت این دهسال طبق قوانین و آئین‌نامه‌های مربوطه اتخاذ شده بموقع اجرا بگذارند درنتیجه کمیسیونهای تشکیل وزارت کشور آقای‌شهردار تهران درجریان امر تخریب کوره‌های آجرپزی هوفمان را ازنظر حفظ سلامت و بهداشت عمومی اهالی‌تهران‌بخصوص جنوب شهر که مهلت مقرره آنها هم برابر تعهدیکه صاحبان کوره‌ها سپرده‌اند ودر اسفند ۳۷ منقضی میگردد واجرای تصمیمات سالهای قبل راضروری دانسته ونهایت کوشش‌را مبذول میدارند تامنویات ذات اقدس شهریاری که‌همانا رفاه وآسایش عمومی است عملی گردد و ازاین جهت متجاوز ازدویست هزارنفر سکنه جنوب تهران امیدوار شده‌اند که‌موجبات نجات‌ازخطر بیماری مهلك سل وسایر امراض دیگر برای جان خود واطفال معصوم آنها فراهم و این قسمت شهر از لحاظ زیبائی وامنیت ازمنظره کثیف ودره‌های عمیق وهولناك گودکوره‌ها که مرکز تجمع یك عده ازافراد ولگرد وشرور است خارج گردد وساکنین ازاین وضع رقت‌بار مستخلص شوند. باکمال تاسف دراین چندروزه اطلاع حاصل شد چندنفر اشخاص سودجو به‌تکاپو افتاده به‌یکی دونفر از وکلای مجلس شورای ملی متوسل ودر صددند ازطریق کمیسیون عرایض مجلس شورایملی بعناوین مختلف برای عقیم گذاردن اقدامات اصلاحی آقای شهردار درمورد ترمیم وضع اسف‌آور جنوب شهر برای تمدید مدت بوزارت کشور توصیه گردد ودر نتیجه جان دویست‌هزار نفر سکنه جنوب شهر راکه حب وطنخواهی وشاه‌پرستی رادر نهاد خودبودیعه دارند فدای منافع عده قلیلی اشخاص سودجو که بسلامت وآسایش اهالی‌شهر خود علاقمند نیستند بنمایند !!

استدعای‌جان‌نثاران امضاءکنندگان زیر ازپیشگاه پدرتاجدار ودلسوز اینست که فرمان همایونی شرف صدور یابد تابرابر قوانین وآئین‌نامه‌های مصوب مربوط به‌تخریب کوره‌ها و تعهدیکه صاحبان آنها سپرده‌اند محل خودرا بنقطه دیگری که‌خالی از سکنه باشد انتقال وبه‌تشبثات واعمال نفوذ آنان خاتمه داده شود. ملجاء و پناهی جز درگاه اقدس شهریار ملت‌نواز بجائی نداریم .

ازطرف سی‌نفر امضاءکنندگان ساکنین جنوب شهر
علی‌اکبر مسلمپور ـ ابراهیم ارشادی

آ_۳۱۹۸۳

آگهی مناقصه

اداره موتوری ژاندارمری کل کشور قطعات یدکی جیپ ودج و کمانکار مورد نیاز خودرا‌طبق‌شرایط زیر از طریق مناقصه خریداری می‌نماید .

۱ـمناقصه طبق آئین نامه معاملات دولتی کتبی بوده ومناقصات‌حضوری انجام نخواهد شد .

۲ـپیشنهادات بایستی در پاکت سربسته ولاك ومهرشده که روی آن عنوان مناقصه قطعات یدکی جیپ وکمانکارونشانی کامل پیشنهاد دهنده نوشته شده باشد تا آخر ساعت‌وقت اداری روز ۳۷٫۱۲٫۲۵ بدفتر اداره موتوری ژاندارمری واقع در بالای سه راه ونك تسلیم ورسید اخذنمایند .

۳ـپیشنهاداتیکه بعد از تاریخ‌فوق برسد اعم از کتبی یا شفاهی‌خواه قبل یا بعد از تصمیم کمیسیون بهیچوجه پذیرفته نخواهد شد .

۴ـ شرکت کنندگان در مناقصه میبایستی مبلغ(۱۵۰۰۰۰) ریال‌ه بعنوان سپرده بحساب شماره ۷۳۰ اداره حسابداری به بانك ملی مرکز تسلیم وبرگ بستانکار آنرا به‌پیشنهاد خود ضمیمه نمایند یا آنکه معادل مبلغ مزبور تضمین بانکی با چك تضمین شده بانك تحصیل نموده‌و ضمیمه پیشنهاد خود نماید .

۵ـپیشنهاداتیکه فاقد سپرده باشد ویا مشروط ویا مبهم بر خلاف شرایط مندرجه در این برگ باشد ترتیب اثر داده نخواهد شد .

۶ـداوطلبین شرکت در مناقصه میتوانند تا آخر وقت اداری روز ۳۷٫۱۲٫۲۶ بدفتر اداره موتوری واقع در بالای سه راه ونك مراجعه وبرگ مشخصات قطعات مورد لزوم را دریافت دارند .

۷ـپیشنهادات در ساعت ۱۰ صبح روز ۳۷٫۱۲٫۲۶ در دفتر اداری موتوری باز وقرائت خواهد شد حضور پیشنهاد دهندگان در جلسه مناقصه آزاد است .

۸ـمالیات بردرآمد معامله‌و کلیه مخارج مربوط باین مناقصه بعهده برنده مناقصه میباشد .

۹ـمحل تحویل جنس انبار مخازن اداره موتوری ژاندارمری کل کشور بوده ومدت تحویل کلیه قطعات‌مورد مناقصه از تاریخ ابلاغ کتبی به برنده مناقصه ۱۵ روز خواهد بود.

۱۰ـوجه تضمین تا خاتمه مدت تحویل جنس در اختیار ژاندارمری کل کشور خواهد بود تا در صورت تخلف از شرایط پیمان بنفع صندوق دولت ضبط شود .

۱۱ـکمیسیون در رد یاقبول یك یا کلیه پیشنهادات مختار وآزاد است .

رئیس اداره موتوری ژاندارمری کل کشور سرهنگ‌سهیلی

مناقصه هاومزایده های دولتی

*قسمت کار پردازی سازمان برنامه خرید شش نوع کود شیمیائی درحدود ۲۳۰۰۰ تن تا ۳۱٫۱٫۱۳۳۸

*سازمان برنامه عملیات تامین آب مشروب جلفای آذربایجان تا ۱۳۳۸٫۲٫۴

*شهرداری تهران فروش یك قطعه زمین ازاراضی خندق درخیابان شهباز تا ۱۳۳۸٫۱۲٫۶

* وزارت‌صنایع ومعادن‌بهره برداری از معدن‌نمك‌اطراف‌مرندتا ۱۳۳۸٫۱٫۹

*وزارت صنایع ومعادن بهره برداری از معدن گچ شوره کبوتر جان تا ۱۳۳۸٫۱٫۹

*وزارت صنایع ومعادن بهره برداری از معدن‌گچ اطراف‌نطنز راتا۱۳۳۸٫۱٫۹ تجدید میکند .

عضو هیئت مدیره بنگاه خالصجات

آقای بهاءالدین طباطبائی وکیل پایه یك دادگستری و مشاورقضائی وسرپرست اداره کل قضائی و حقوقی بنگاه خالصجات بعضویت هیئت مدیره بنگاه مزبور انتخاب شد.

شماره هشتم مجله «کانون اقتصاد»

حاوی‌مقالات جامعی بقلم اقتصادیون دانشمند تحت نظر هیئت‌تحریریه: دکتر علینقی فرمانفرمائیان ـدکتر همایون‌مشایخی‌ـ دکتر عبدالعلی جهانشاهی‌ـ دکتر عزت‌الله یزدان‌پناه ودکتر وحید مهدوی منتشر شد. ازکتابفروشیهای معتبریاروزنامه فروشها یااداره مجله تهران اکونومیست تهیه فرمائید .

آ_۴۴۴۳۸

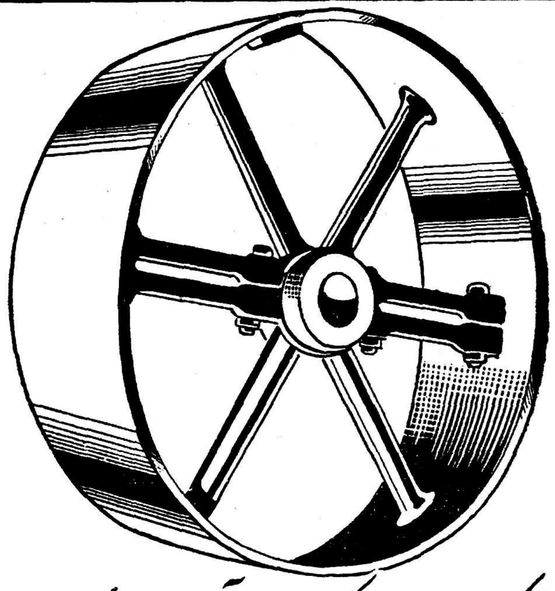

فلکه‌های چدنی دوتکه ساخت آلمان «فلندر» باندازه های مختلف موجوداست .

شرکت ایراندین .خیابان سعدی ۴۷۱ تلفن ۳۱۸۴۹

آ_۴۴۴۰۸

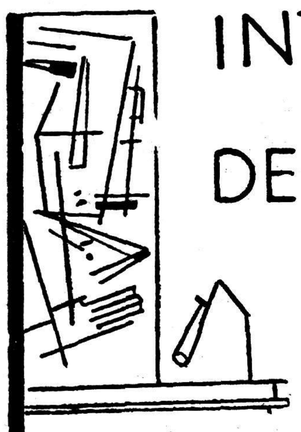

INTERIOR DESIGN

دکوراسیون

و

طراحی داخلی

باتعیین وقت به تلفن ۶۹۱۴۷

ازساعت ۵ تا ۸ بعدازظهر مراجعه شود

کارخانه رنگسازی در آلمان غربی

باسالها تجربه درصادرات وتهیه‌انواع‌محصولات عالی بخصوص از صمغهای ترکیبی برای هر نوع رنك‌کاری عادی‌وصنعتی، علاقمندبه‌برقراری رابطه تجارتی باعمده فروشیها وارد کنندگان وکارخانجات میباشد. مؤسساتیکه مایل بدارا بودن رابطه تجاری هستند می‌توانند با آدرس زیرمکاتبه فرمایند.

BOX No. S 12 286 c/o. Carl Gabler
Werbegesellschaft mbH.,
Munich 2 Karlsplatz 13, Germany.

کارخانه رنك سازی

درآلمان غربی

آ_۴۳۷۲۸

آگهی رسمی

پیرو شماره ۲۰۴۹ـ ۱۱٫۳٫۳۷ طبق صورتجلسه مجمع عمومی‌فوق‌ـ العاده پیوست نامه شماره ۱۷۰ ـ ۴٫۱۰٫۳۷تغییرات‌زیرین درشرکت سهامی ممتاز داده شده است :

۱ـ آقایان سید علی‌اکبر رضوی‌و حاجی محمود وبیوك آقا مغازه و حسین براتی و ابراهیم زنجانی‌مغازه و ابوالفضل مغازه و حسن نجفی بسمت اعضاء اصلی.

۲ـ آقایان اصغر مغازه عضو علی‌البدل مقدم و عباس اعتمادامینی بسمت عضو علی‌البدل ثانی.

۳ـ آقایان عباس اعتماد امینی و حسن نجفی بازرسان اصلی و احمد عطائی و عبداله اعتماد امینی‌بازرسان علی‌البدل و آقای ابوالحسن عطائی مدیر عامل کلا برای مدت دو سال و اوراق بهادار بعهده مدیر عامل انتخاب و حق امضاءچك و اسناد باتفاق یکی از آقایان بیوك آقامغازه و یا سید علی اکبر رضوی خواهد بود و ذیل امضاء آقایان با مهر شرکت ممهور خواهد شد.

رئیس اداره ثبت شمال علیقلی‌صدری

آ_۴۴۴۱۲

آگهی دعوت

از عموم سهامداران شرکت‌سهامی بازرگانی الباتی دعوت میشود که برای تشکیل‌مجمع عمومی فوق‌العاده ساعت چهار بعد از ظهر روز ۲۸ اسفند ماه جاری در محل شرکت چهار راه کالج ساختمان هارونیان آپارتمان شماره۸حضور بهمرسانند. دستور جلسه.

۱ـ تغییر ماده ۵۲ اساسنامه.

۲ـ انحلال شرکت.

محل امضاء . دکتر حسین کیهانی جواد رمضانی دارندگان ۲۲ سهم از سی سهم.

آ_۳۱۹۲۵

آ_۴۴۳۴۰

شرکت سهامی تجارتی خزر
خیابان سعدی تلفن ۳۲۹۸۷ ۳۸۶۷۳

کمباینهای فوق باکمك بنگاه تولیدی سازمان‌برنامه باقساط چهارساله حاضر بفروش است

آ_۳۱۸۰۳ ۱ـ۴

آگهی خرید لوازم و عملیات سیم‌کشی وکابل

قسمت صنایع خشکبار و کنسرو سازمان برنامه خرید لوازم و عملیات سیم‌کشی وکابل کشی کارخانه خشکبار مراغه را بمناقصه میگذارد .

داوطلبان شرکت در مناقصه همه‌روزه میتوانند در ساعات‌اداری بدبیرخانه‌این قسمت واقع‌در خیابان شاهرضا کوچه رامسرمراجعه وبا پرداخت ۱٫۵۰۰ ریال دفترچه‌مشخصات و شرایط نقشه‌جات مربوطه را دریافت دارند پیشنهادات تاآخر وقت اداری روز ۳۸٫۱٫۱۴ قبول و روز ۳۸٫۱٫۱۵ ساعت ده صبح باحضور شرکت کنندگان باز و قرائت خواهد شد .

قسمت صنایع خشکبار و کنسرو سازمان برنامه

۱ـ۲ آ_۴۳۹۵۶

از : اسپهانی

مسائل «کر ولالها»

-۲-

فدراسیون جهانی کرولالها اخیرا برنامه های جالب تنظیم کرده است و میخواهد دربین کلیه کر ولالهای دنیا روابطی ایجاد کند. فدراسیون ازکلیه کرولالهای جهان دعوت کرده است که‌در کنگره معظم وسیبادن آلمان که‌در ماه اوت۱۹۵۹ تشکیل خواهد شد شرکت نمایند. فدراسیون ما از حالا تصمیم دارد اگر امکانات مادی پیدا کند لااقل دونفر کرولال ایرانی را به کنگره مزبور بفرستد .

کرولالهای دنیا شبیه المپیک بازیهای جهانی دارند ودر رشته‌های دوو میدانی ـ شنا ـ تیراندازی دارای رکوردهای دنیائی می‌باشند .

فدراسیون کرولالهای ایران علاوه برامور ورزش در امور دیگر نیز به کرولالها کمك میکند . فدراسیون با وجود بودجه قلیل (ماهی هزار تومان) هرپانزده روز برای افراد خود کارت سینما تهیه میکند و بدین ترتیب افراد خودرا نسبت بهمدیگر از نزدیك آشنا میسازد . در صورتی‌که این وظیفه دروقع مربوط به کانون کرولالهای ایران است که‌از خود فعالیت‌نشان نمی‌دهد .

کرولالهای ایران احتیاج بیك محل مناسب دارند که در آنجا بتوانند با دلگرمی بدور یکدیگر جمع شوند. اگرشهرداری یك قطعه‌زمین مناسب برای آنها تخصیص دهد فدراسیون امیدوار است که باکمك اشخاص متمول یك باشگاه بسازد . کرولالهای ایران دراین مورد اظهار میدارند «مانند کلیه کرولالهای دنیا ماهم احتیاج به احساسات گرم‌هم‌میهنان‌خود داریم. اگر ازما نگهداری شود میتوانیم برای جامعه بیش‌از پیش مفیدواقع شویم. از مطبوعات توقع داریم در این خصوص توجه مسئولین امر را جلب نمایند »

بنظر ما یاری کرولالهای ایران یك وظیفه وجدانی است .

پایان

فرهنگی ـ ورزشی

نتیجه سومین دوره مسابقات تشویقی ژیمناستیك

سومین دوره مسابقات ژیمناستیك تشویقی باحضور سرکار سرهنك پیروز رئیس فدراسیون ژیمناستیك کشور انجام گردید وقهرمانان نامبرده درزیردرسه‌قسمت‌بارفیکس ـ پارالل وحرکات زمینی به مقام قهرمانی رسیدند :

درقسمت بارفیکس آقایان هوشنك رام با۱۶٫۲۵ امتیاز ـ حمیدبه‌آئین با۱۵٫۵۰ امتیاز ـ پرویز غفوری با۱۵ امتیاز ـ محمود وزیری با ۱۵ امتیاز چهارم .

در قسمت پارالل آقایان حمید به‌آئین با۱۷٫۵۰ امتیاز ـ هوشنك‌آرام با۱۷٫۵۰ امتیاز حمزه کی ارسلان با۱۵٫۲۵ امتیاز .

در قسمت حرکات زمینی آقایان حمید به‌آئین‌با۱۷ امتیاز عبداله رسولی با۱۶٫۵۰ امتیاز ناصرزارع با۱۶ امتیاز .

ضیافت

از طرف آقای دکتر عرفانی‌وابسته فرهنگی پاکستان درایران ضیافتی بافتخار آقای سامی رئیس باستان شناسی فارس باحضور جمعی از دانشمندان و فرهنگیان برپا گردید.

دراین مجلس آقای عرفانی درباره ارزش تالیفات آقای سامی راجع به آثار باستانی و فرهنك ایران قدیم سخن گفت .

جوایز مسابقات فیات

امروز فدراسیون فوتبال کشور اطلاع داد که درمسابقات فوتبال کاپ فیات نماینده فیات توپهای مخصوصی بهریك از فوتبالیست ها جایزه خواهد داد . ضمنا به برندگان بهترین عکس مسابقات مبلغ چهار هزار ریال ، سه هزار ریال و دو هزار ریال جایزه داده خواهد شد .

مجله دانش آموزان

دبیرستان فیروز بهرام دست به ابتکار جالبی زده وباکمك دانش آموزان اهل ذوق و قلم اقدام بانتشار مجله‌ای بنام آذرخش نموده که با همکاری‌دبیران وبا نظر آقای‌سلامت رئیس دبیرستان مرتبا انتشار می‌یابد مقالات ومطالب مجله درباره امور فرهنگی و ورزشی و ادبی بطرزجالبی تنظیم شده ودر پروراندن استعداد های نهفته ادبی محصلین مفید می باشد .

درجهان ورزش

فوتبال امریکای لاتین

بوئنوس آیرس ـ رویتر ـ در مسابقات فوتبال آمریکای لاتین تیم فوتبال آرژانتین دسته شیلی را شش بریك شکست داد. نتیجه بازی در نیمه اول چهار بریك بود. دراین مسابقات تیم اوروگوئه نیز دسته بولیوی را هفت‌بر صفرشکست داد .

کوهنوردان ژاپنی در هند

کلکته ـ یونایتدپرس ـ یك گروه از کوهنوردان ژاپنی برای صعودبقله کوه «هیمالچوئی» وارد کلکته‌شدند. این گروه بیش‌از دو هزار کیلو لوازم کوهنوردی همراه خود دارد. رئیس هیئت و معاون او قبلا وارد این‌شهر شده بودند . برنامه صعود بقله‌مزبور ازطرف سازمان کوهنوردی ژاپن و روزنامه منچی ژاپن تهیه‌شده است. روزنامه منچی یکی‌ازمخبرین عکاس خودرا همراه کوهنوردان به هندوستان اعزام داشته است .

کارتر مجروح شد

لاس‌آنجلس ـ (رویتر)جیمی‌کارتر قهرمان سبك‌وزن مشت‌زنی جهان درسال۱۹۵۱ براثر تصادم بااتومبیل نزدیك خانه‌اش بشدت مجروح شد. کارتر که اکنون ۳۵ سال دارد بعلت وجودمه شدید و غلیظ با ماشین تصادف کرد و بلافاصله او را که بیهوش شده‌بود به بیمارستان بردند .

مبارزه هیجان‌انگیز

نیویورك ـ آسوشیتدپرس ـ مسابقه بکس هیجان انگیزی در میدان ورزشی مادیسون نیویورك انجام گرفت. دو حریف که دهراوند بایکدیگر دست‌و پنج نرم کردند عبارت‌بودند از ادی‌جردل و استفان ریدل .ادی‌جردن ۲۳ ساله باامتیاز برنده مسابقه بود .

در راوند چهارم شکاف بزرگی زیر چشم چپ جردن بوجود آمد معذالك وی با دلگرمی واطمینان کامل به نتیجه نهائی به بازی خود ادامه داد. هنگام اعلام رای نهائی‌از طرف‌داوران بنفع جردن، مربی‌ریدل باصدای بلند اعتراض کرد ولی داد و فریاد تماشاچیان که بنفع جردن بوداورا خاموش کرد.دراین بازی جردن ۵۰۰۰ دولار بدست آورد .

برنامه مسابقات جهانی پینك‌پنك

فرانکفورت ـ آسوشیتدپرس ـ مسابقات جهانی پینك پنك از روز۲۷ ماه مارس جاری درشهر دورتموند درآلمان غربی آغاز میشود.

هم اکنون برنامه مسابقات اعلام شده وکشورهای شرکت کننده‌در مسابقات مردان بچهار گروه (آ.ب.ث.د) تقسیم شده‌اند .

درمسابقات مقابل نهائی کشورهای برنده دردسته آبا برنده‌گروه ب وکشور های برنده دردسته ث بابرنده گروه د بازی خواهند کرد.

کشورهای عضو دسته آ عبارتند ازمجارستان، رومانی، برزیل،ایالات متحده‌آمریکا، لهستان، بلغارستان، سوئیس، ونزوئلا، نروژ .

دسته ب عبارتند از: چین، سوئد، آلمان غربی، استرالیا، بلژیك، مصر، پرتقال، ایرلند، جامائیکا.

دسته ث عبارتند از: ژاپن، یوگوسلاوی، هندوستان، استرالیا،هلند، آلمان شرقی، ایطالیا، دانمارك، کانادا، لوگزامبورك .

دسته د عبارتند از: چك اسلواکی، ویت‌نام، انگلستان، فرانسه، ایران، ولز، اسپانیا، یونان، مالت، لبنان .

دسته های بانوان عبارتند از:

دسته آ ـ چین، انگلستان، سوئد، آمریکا، هلند، اتریش، سوئیس، اسپانیا، دانمارك ،

دسته ب ـ رومانی، کره، ولز، چك اسلواکی، لهستان، بلغارستان ، ایرلند، یونان، نروژ.

دسته ث ـ ژاپن، مجارستان، فرانسه، آلمان غربی، بلژیك،استرالیا، لاند جدید ، ایطالیا ، کانادا .

گزارش رسیده حاکیست که «انزلیکا روزنا» و«الازلر» قهرمان پینك پنك جهان ازکشور رومانی بعلت متهم شدن بشرکت درعملیات ضد حزبی، ازشرکت‌درمسابقات دورتموند ازطرف حزب کمونیست‌رومانی محروم شده اند.

مسابقات تنیس مصر

قاهره ـ آسوشیتدپرس ـ در مسابقات‌تنیس‌مصر ، تیم‌چك‌اسلواکی تیم مصررا سه‌برهیچ شکست داد .

مسابقات شاهزاده

مالـورو ـ یونایتدپرس ـ در مسابقات اسکی ژاپن تحت عنوان «مسابقات شاهزاده» در مسافت ۱۵ کیلومتریکو «هاکولنین» ورزشکار فنلاندی اول شد. وی این‌مسافت را در ۵۵ دقیقه و دو ثانیه طی کرد. «سکستن جرنبرك» از سوئد دوم‌شد درمدت۵۷ دقیقه ۱۴ ثانیه . تاکاشی ماتسوهاشی از ژاپن سوم شد در مدت ۵۷ دقیقه و ۴۰ ثانیه .

یك قهرمان آتش گرفت

هوستون ـ لوزیانا ـ یونایتدپرس ـ «بابی جیمز» قهرمان باسکت‌بال آمریکا در منطقه جنوب شرقی دیروز در اثر حریق بهلاکت رسید. وی برای گذراندن تعطیلات هفته نزد خانواده خود آمده بود .

مسابقات بارمینتن

بالتیمور ـ آسوشیتدپرس ـ دیروز در مسابقات بارمینتن آمریکا «جردی دولین » قهرمان آمریکا دوشیزه «اونیل»را شکست داد. نتیجه مسابقه ده بر صفر و یازده بر دو بود. در مسابقه‌یکنفری‌مردان «دونالددیوس» میشل‌کوچ راشکست داد . نتیجه بازی پانزده بر هفت و پانزده‌برشش بود.

تیراندازی اسکی‌بازان در اسکواوالی

اسکواوالی ـ کالیفرنیا ـ آسوشیتدپرس ـ در مسابقه بیست کیلومتری اسکی همراه باتیراندازی «لاورنس‌دیمون» سرباز آمریکائی رتبه‌اول رابدست آورد .ولی این مسافت را دردمت یکساعت و۴۸ دقیقه ۹ثانیه‌سه‌دهم ثانیه طی کرد واز بیست هدف بین راه تیرهای وی به سیزده هدف اصابت‌کرد .

نفر دوم دیك مایز ،یك سرباز دیگر آمریکائی بود .مایز توانست از ۲۰ هدف نوزده هدف را مورد اصابت گلوله های خود قرار بدهد .وی مسافت۲۰ کیلومتر را در مدت یکساعت و۴۸دقیقه و ۲۱ثانیه ونه‌دهم ثانیه طی‌کرد .

«کلاس‌لستانندر» ۲۷ساله ازسوئد، باوجود اینکه درابتداء مسابقه‌اسکی‌اش شکست ومدتی مشغول تعمیر آن‌بود ،توانست‌سوم‌شود ورکوردوی یکساعت و۵۴ دقیقه و۵۱ ثانیه شش دهم ثانیه بود .وی توانست سیزده هدف‌را مورد اصابت گلوله قرار بدهد .

دیمون دانشجوی رشته مهندسی در دانشگاه‌مورمونت است ودرنظر ندارد در مسابقات المپیك سال ۱۹۶۰ شرکت کند .

فواصل هدفها ازمحل‌تیراندازی عبارت بود از۲۵۰ متر ،۲۰۰ متر ،۱۵۰ متر و۱۰۰ متر .

ناظرین در اسکوا والی اظهار داشتند هدفها از محل تیراندازی باندازه‌یك سکه کوچك بود .

این نوع مسابقه برای اولین مرتبه جزو المپیك زمستانی سال ۱۹۶۰ خواهد شد .

مادر زنی انگشت دامادش را درخواب برید !

دیروز در کریدور های‌دادسرا مرد جوانی دیده میشد که انگشت دستش بسختی مجروح بود وزنی‌را بدنبال خود میکشانید ومدعی‌بود که زن مزبور انگشت دست وی را با تیغ در خواب بریده است .

بریده شدن دست یك مرد جوان در خواب بوسیله زنی فوق‌العاده عجیب بود بهمین جهت کسانیکه اطراف‌این‌زن‌ومرد جمع‌شده‌بودندبا کنجکاوی مخصوصی شروع بسئوالاتی از آنها کردند مردجوان که سیف اله نامیده میشد وساکن شهرری بود .جریان واقعه را چنین تعریف کرد .

مادر زن بمسافرت رفت

چندی قبل با دختر جوانی بنام مهری ازدواج کرده ودر خانه ای واقع در شهرری اقامت نمودم از همان ابتدای ازدواج شمسی مادر سالخورده مهری شروع بخرده ـ گیری از من نمود بطوریکه عرصه زندگانی را بر من تنك ساخت‌وقتی علت بدرفتاری های وی را سئوال کردم گفت اگر میخواهی ازچنگال من خلاص شوی بایدمرا بمسافرتی بفرستی . از روی درماندگی و بیچارگی وبرای آنکه از داد و فریادهای وی خلاص شوم پولی قرض کرده مادر زنم را هر طوربود برای مدتی دوانه مشهد کردم‌یکماه بعد وی بار دیگر سبرو کله اش در خانه من پیدا شد او از مشهد بازگشته بود . من بتصور آنکه دیگر مادر زنم مزاحم زندگی مان نخواهد شد فوق‌العاده خوشحال‌بودم چند روزی هم زندگی ما بدون سر وصدا گذشت .

سوزش دست

اما بعد از ظهر دیروز وی‌شروع ببهانه گیری نمود بطوریکه‌لحظه‌ای بعد نزاع مفصلی بین ما بر پاشد خانم شمسی خانم تقاضا داشت که من اورا با خود بسینما ببرم چون خسته ودرمانده بودم تقاضای اورا نپذیرفتم اما ناگهان وی سر و صدائی براه انداخت که بی سابقه بود همسایگان جمع شدند واو را موقتا ساکت کردند .من که از شدت خستگی زیر کرسی بخواب رفتم هنوز چشمهایم درست گرم نشده بود که ناگهان سوزش عجیبی روی دست راست خود احساس کردم واز خواب پریدم‌که خودرا غرق در خون یافتم مادر زنم نیز در حالیکه تیغ خون آلودی در دست داشت درگوشه اطاقایستاده بود ومرتبا مرا تهدید میکرد که اگر جلو روم باهمان تیغ‌بقتلم‌خواهد رسانید .بناچار عقب نشینی کردم وسرانجام متوسل بشکایت شده‌تا شاید از اینراه بتوانم برای همیشه از دست وی خلاص شوم .شمسی که با دقت بحرفهای دامادش‌گوش میداد گفت تاتو باشی که دیگرمرا در خانه تنها نگذاری وبا زنت بسینما نروی این بهترین‌وسیله‌ای بود که از تو انتقام گرفتم.

سیف‌اله دیگر منتظر نشد دست مادرزنش را گرفت‌وبطرف بازپرسی براه افتاد تا شکایت‌خودرا در آنجا مطرح‌سازد .

حوادث گوناگون

پای زنی درنتیجه تصادف با قطار قطع شد

عصر دیروز ماموربن کلانتری ۲۲ زن هیجده ساله‌ای بنام گلی‌مرد وی‌فرزندارو‌ج را که بسختی مجروح شده وروی ریلهای راه‌آهن افتاده ودر کنارش مقدار زیادی پشم شسته دیده میشد به بیمارستان سینا منتقل کردند. در بیمارستان‌بای گلی که زیر چرخهای قطار خرد شده بود قطع شد ولی بطوریکه پزشکان اظهار نظر کرده‌اند حال او مساعد است.

در تحقیقات محلی معلوم شد. گلی معمولا روزها برای شستشوی پشم بکارخانه ای میرود و هنگامیکه مقدار زیادی پشم شسته را روی سر داشت ،چون مقابل خودرانمیدید وقتی میخواست از روی ریلهای راه آهن بگذرد یك قطار باری با او تصادف کرد پرونده امر پس از تکمیل در کلانتری ۲۲ وپلیس راه آهن بداد سرا فرستاده شد.

امسال تعطیلات عید را در کجا میگذرانید؟

این یادداشتها را همراه داشته باشید تا درمسافرت‌های ایام عید به شما خوش بگذرد

(۷)

اهواز ، همان شهر ریه‌سابق است‌که در زمان مرحوم ناصرالدین‌شاه بصورت شهر و بنام ناصریه درآمد و بعدا بنام « اهواز» نامیده شد . بدینترتیب اهواز شهرتازه‌ای است که بجای خزعلیه وناصریه سابق بوجود آمده است .

اهواز دارای فقط یك هتل بنام هتل پارك در خیابان پهلوی است . مهمانخانه‌های درجه اول اهواز عبارتند از خرم وپارك نو در خیابان پهلوی ـ سروش و ایران واقع در خیابان ۲۴ متری مقابل باغ ملی و بلوار . مسافرخانه های درجه یك عبارتند از امید و قصر شیرین و محمدی درخیابان پهلوی لیاقت‌درخیابان رضاشاه کبیرشمالی

مسافرخانه های درجه دوم اهواز عبارتند از اسلامی و افشار و خوزستان در خیابان پهلوی ـ پارسی ایستگاه راه‌آهن ـ سعدی خیابان رضاشاه کبیر ـ مسافرخانه‌های‌درجه سوم‌عبارتند ازاسلامی‌سدهی وپهلوی‌و فردوسی و احسانی در خیابان سی‌متری .

کرایه تختخواب در این اماکن بترتیب در هتل ـ مهمانخانه درجه یك ـ مهمانخانه درجه ۲ مسافرخانه درجه یك ـ مسافرخانه درجه ۲و۳ بشرح زیر میباشد :

اطاق یکنفره ۷۰ و ۶۰ و ۴۰و ۳۰ و ۲۰ ریال ـ اطاق دو نفره ۱۲۰ ـ ۱۰۰ ـ ۷۰ ـ ۵۰ ـ ۳۰ ریال ـ سه نفره ۱۵۰ ـ ۱۴۰ ـ ۹۰ـ۷۰ـ۵۰ ریال .

قیمت غذا در هتل ـ مهمانخانه ها و مسافرخانه بترتیب بشرح‌زیر است :

بعضی از اقلام اغذیه را مسافر ـ خانه ها ندارند و بهمین جهت نرخ آن از ردیف خارج میگردد :

صبحانه کامل ۲۸ و ۲۵ ریال ـ صبحانه معمولی ۱۵ و ۱۲ و ۱۰ریال خوراك ناهار و شام ۸۰ و ۷۰ریال ـ چلو کباب برگ با گوشت گوسفند ۳۵ و ۳۰ و ۲۵ ریال چلوخورش ۳۰ و ۲۵ و ۲۰ ریال . جوجه‌کباب ۴۰ و ۴۰ ریال . چلومرغ ۵۰ و۴۵ ریال کباب بره ۳۵ و۳۰ ریال . شیشلیك ۳۲ و ۳۰ و ۲۸ ریال . ماهی سرخ کرده ۳۵ و ۳۰ و ۲۵ ریال . کتلت ماشینی ۳۰ و ۲۸ و ۲۵ ریال . خوراك و زبان و دلو قلوه ۳۰ و ۲۸ و ۲۵ ریال .

تفریحگاهها

شهر اهواز فاقد تآتر است‌و بعضی اوقات هنرمندانی از تهران میآیند و کنسرت یا نمایشی دریکی از باشگاهها‌ازقبیل باشگاه شهرداری راه آهن و شرکت ملی نفت ترتیب میدهند . سینماهای اهواز عبارت است از ایران و میهن هرکدام به ظرفیت هزار نفر که اول‌یدرخیابان پهلوی و دومی در خیابان ۲۴ اسفند مقابل باغ ملی واقع هستند . قیمت بلیط در هردو سینما ۲۰ و ۱۵ و ۱۰ ریال میباشد .

گردشگاهها و نقاط دیدنی شهر و اطراف اهواز عبارتند از خیابان پهلوی ـ باغ ملی ـ باغات نمکی‌ـ حاج علی ـ حاج تقی دولتی‌ـ سد رضاشاه کبیر ـ نور ۲۴ متری‌ـدکتر امیری خیابان حافظ ـ پاستور خیابان سعدی ـ شرافت وایران و سلامت نو و سعدی و شوشی و شوش نو در خیابان پهلوی‌ـدکتر فتحی و کیوان در خیابان رضاشاه کبیر .

مواد غذائی

در اهواز نان تافتون کیلوئی۷٫۵ ریال ـ نان سنگك کیلوئی ۸ریال ـ گوشت گوسفند کیلوئی ۵۰ ریال وگوشت مخلوط کیلوئی۴۰ ریال ـ گوشت گاو کیلوئی ۳۰ ریال ـ برنج دمسیاه کیلوئی ۲۴٫۵۰ ریال‌فروخته میشود . در اهواز میوه نرخ‌معینی ندارد .

پست و تلگراف و تلفن اهواز در خیابان ۲۴ متری خیابان فرعی باغ ملی واقع است . برای تهیه روزنامه و سایر نشریات اطلاعات میتوانید به دفتر نمایندگی اطلاعات در وسط خیابان پهلوی اول خیابان حافظ و یا شعبات آن به خیابان رضا شاه کبیر ـ خزعلیه ـ خیابان سی متری نزدیك زندان ـ انتهای خیابان پهلوی پارك هتل ـ نزدیك کلانتری ۳ ـ حمیدیه ـ سد کرخه و میزهای متعدد کنار خیابانهامراجعه کنید .

هتلها ومهمانخانه ها ومسافرخانه های خرمشهر ونرخ تختخواب و غذای‌آن بترتیب بشرح‌زیرمیباشد:

هتل شهرداری خیابان پهلوی اطاق یکنفره ۴۰۰ و دونفره ۶۰۰ و غذاازه۵تا۱۲۰ ریال‌ـهتل گست‌هوس (آناهیتا شرکت نفت) در خیابان پهلوی یکنفره ۵۶۰ دونفره ۹۰۰ و غذا ۵۰ تا ۱۵۰ ریال‌ـ مهمانخانه کارون در پهلوی یکنفری ۳۵۰ و یك تختخواب ۳۰ ریال وغذا از۳۰ تا۱۰۰ ریال‌ـ پارك هتل درمیلانیان یکنفری ۷۰ودونفری ۱۰۰ وتختخواب ۴۰ ریال‌ـ مسافرخانه حرم دروازه دونفری ۵۰ ویك تختخواب ۴۰ و غذا از۲۰ تا۵۰ ریال‌ـ مسافر خانه اسلامی درخیابان فردوسی دونفری ۷۰ویك‌تختخواب۴۰ ریال‌ـمهمانخانه فردوسی درخیابان فردوسی سه‌نفری ۷۵ ویك تختخواب ۲۰ ریال‌ـمسافر خانه سعدی درخیابان فردوسی دو نفری ۸۰ ویك تختخواب ۴۰ وغذا از ۲۲تا ۵۰ ریال‌ـ مهمانخانه ایران یك‌نفره ۷۵ویك تختخواب ۵۰وغذا از۳۰تا۷۰ ریال ـکافه مهتاب در خیابان فردوسی غذااز بیست تا چهل ریال ـکافه صداقت دربازار سیف غذا۱۵ تا ۵۰ریال صبحانه۱۰ تا ۲۰ ریال ـکافه سعدی خیابان‌سعدی ۲۲تا۵۰ ریال ـرستوران بهارستان دربیسیم که‌دارای‌سالن‌رقص‌ومشروبات وغیره میباشد .

تفریحگاهها

خرمشهر هم‌دارای تاترنیست ولی همه‌شب برنامه‌های رقص‌تاپاسی ازنیمه‌شب درهتل‌شهرداری برقرار میباشد .سینماهای خرمشهرعبارتند ازمیهن درخیابان بایندر ـ ایران‌در خیابان فردوسی واتحادنزدیك پمپ بنزین .

قیمت بلیط درسینماهای مزبور ۱۸ و۱۲و۲۰ ریال میباشد.

گردشگاههای داخل شهر عبارت است خیابان پهلوی لب شط وخارج شهر فعلیه که بوسیله‌قایق موتوری وقایق باروئی که کرایه رفت‌وآمدن در حدود ۱۵۰ ریال میباشد بآنجا میروند. و قصر شیخ که کرایه رفتن و برگشتن باقایق موتوری و پاروئی۲۰۰ریال است . درخرمشهر اتوبوسرانی دائر نیست وتاکسی‌های آنجا برای یکنفر و دو نفر ۱۰و سه‌نفر ۱۵ ریال دریافت میدارند. عبور از رودخانه کارون بوسیله‌قایق انجام میگیرد و نرخ قایق موتوری نفری ۲ریال و دربست ۴۰ ریال و قایق‌پاروئی نفری یکریال ودر بست ۵ ریال .

بهداشت

بیمارستانها و درمانگاههای اهوازی‌خارج‌ازشهر سرپیچ‌رودخانه خارج ازشهر سرپیچ رودخانه کارون ـ درمانگاه جلالی در خیابان فردوسی ـ درمانگاه شیرو خورشید خیابان پهلوی.

پزشکان خرمشهر عبارتند از آقایان دکتر کلانتر متخصص‌اطفال درخیابان دکتر مصدق‌ـدکتر بهی ودکتر واثقی در خیابان فردوسی‌ـ دکتر نجفی جنب سینما میهن‌ـدکتر ابراهیمی خیابان نهر جاسبی‌ـدکتر بوجوانی خیابان ناصرخسروـدکتر سی سمعیان متخصص امراض زنانه فلکه دروازه ـ دکتر یزدی درنهر جاسبی ـ دکتر بازرگان نزدیك مربعه ـ خانم لاهیجی ماما چهارراه بهداری ـ دکتر صادقیان‌دندانپزشك خیابان فردوسی ـ دکتر ظریفیان دندانپزشك خیابان فردوسی ـدکتر صیرفی خیابان فردوسی .

داروخانه‌های خرمشهر عبارتند از شریفی ـ صحت وپاستور در خیابان فردوسی ـ شبانه روزی هاشمی و کارون در خیابان فلکه دروازه‌ـ در ضمن یك‌زایشگاه درمحل درمانگاه شیر و خورشید سرخ درتمام ۲۴ ساعت برای زایمان زنان بی‌بضاعت آماده است. حق ویزیت پزشکان خرمشهر ازسی تا۵۰ ریال می باشد .

مواد غذائی

در خرمشهر ، گوشت کیلوئی ۶۰ ریال‌ـ ماهی زبیدی ۷۰ ریال ـ ماهی رشتی ۳۰ ریال ـ ماهی‌سفید ۳۵ ریال ـ روغن کرمانشاهی ۱۴۰ ریال ـ انار کیلوئی ۱۴ریال ـ پرتقال دانه‌ای ۱۰ ریال ـ سیب کیلوئی۴۰ ریال ـ نارنگی ۴۵ ریال ـ لیمو شیرین کیلوئی ۳۵ ریال موز دانه‌ای ۵ ریال ـ نان تافتون کیلوئی ۷٫۵ ریال‌ودانه‌ای یکریال‌ـنان سنگك کیلوئی ۸ریال و دانه‌ای۴ریال‌ـنان لواش کیلوئی ۸ریال و دانه‌ای یك ریال .

اداره پستو تلگراف و تلفن خرمشهر در خیابان پهلوی روبروی رودخانه کارون .

در خرمشهر میتوانید روزنامه و سایر نشریات اطلاعات را از دفتر نمایندگی اطلاعات (بوستانی)در خیابان پهلوی و همچنین‌درنمایندگی های زیر تهیه کنید : سه‌راه بازار سیف جنب مهمانخانه کارون خیابان پهلوی ـ چهار راه خیابان فردوسی‌ـ فروشگاه شماره ۹۲ فلکه دروازه ـ فلکه احمدزاده ـ جنب درب ورودی گمرك خرمشهر ـ بازار صفا ـ کوت شیخ ـ ایستگاه راه‌آهن خرمشهر ـ ایستگاه اتومبیل های سواری به آبادان ـ کتابفروشی جزایری روبروی منازل فرهنك و ده‌نفر روزنامه فروش دوره گرد.

نتیجه شرط‌بندی کبوتر بازها !

پرونده ای از طریق کلانتری ۶ همراه ۴نفر جوان که بین ۲۰ تا ۲۵سال داشتند برای رسیدگی بدادسرای تهران رسید .

این پرونده به شعبه ۲ بازپرسی ارجاع گردید طبق تحقیقی که خبرنگار ما پیرامون چگونگی امر بعمل آورد معلوم‌شد شب گذشته سرباز وظیفه ای بنام ایرج فرزند حسنعلی باسه نفر از همسایگان و دوستان خود باسامی حسین واحمد وابوالقاسم نزاع کرده وهرچهارنفر یکدیگر را مضروب ساخته اند .

آقای فرشاد از این عده چهار نفری تحقیق بعمل آورد و سرانجام معلوم شد علت نزاع این عده در شب گذشته پس از صرف مشروب با یکدیگر بحث پیرامون شرط‌ـ بندی کبوتر بوده که عاقبت‌کارشان به‌زد وخورد کشیده است .

رقابت کبوتر باز

ایرج یکی از متهمین این‌پرونده که خود نیز از سه‌نفر دیگرشکایت داشت در بازپرسی میگفت .ماچهار نفر هر یك تعدادی کبوتر داریم‌و از مدتها قبل برسر کبوتر بازی رقابت هائی بین ما وجود داشت ولی هیچوقت بکتك کاری منجر نشده بود دیشب پس از گذراندن ساعتی با یکدیگرمن پیرامون‌ساعت پرواز کبوتر های خود در تابستان آینده صحبت میکردم که ابوالقاسم باعتراض پرداخت ومدعی شد که کبوتر های او در تابستان برنده بوده وساعت بیشتری پرواز خواهند کرد هنوز صحبت او تمام نشده‌بود که‌احمدوحسین نیزباعتراض‌پرداختند آنها نیز مدعی شدند که کبوتر‌ـ های آنها درتابستان بیشتر و بهتر پرواز خواهند کرد وسرانجام‌کار این گفتگو وشرط بندی بکتك‌ـ کاری کشید .

بازپرس مربوطه از منازعین تحقیقاتی بعمل آورد وسپس‌پرونده را بیکی از دادگاههای جنحه‌فرستاد

شوهر بیمار زنده ماند ، زن سالم سکته‌کرد

عصر دیروز زن ۶۰ ساله‌ای بنام بیگم که برای معاینه ومعالجه شوهر بیمار خود بدرمانگاه مرکزی بیمه‌های اجتماعی مراجعه کرده بود قبل از معاینه شوهرش بوسیله پزشك، درمحوطه بیمارستان سکته کرد وازپای درآمد .

جنازه این زن همراه شوهر بیمارش برای معاینه باداره پزشکی قانونی منتقل شد وبوسیله آقای دکتر سلطانی مورد معاینه قرارگرفت وجواز دفن صادر شد .

یکی به‌بیمارستان نرسید ودیگری دربیمارستان مرد

دیشب ماموربن ژاندارمری دسته هاشم آباد مردی بنام موسی فرزند فتح‌اله را که در جاده خراسان در اثر تصادف با اتومبیل مجروح شده بود به بیمارستان امدادی منتقل وبستری کردند ولی معالجات موثر واقع نشد ومجروح در گذشت جنازه باداره پزشکی قانونی منتقل گردید را نماینده اتومبیل که متواری شده دستگیر نشده است.

همچنین جنازه مردی بنام موسی عسگری فرزند فتح اله در اثر تصادف با اتومبیل کمپرسی شماره ۱۶۰۹۸ در جاده مسگر آباد بسختی‌مجروح و در بیمارستان امدادی شیر وخورشید در گذشته بود در اداره پزشکی قانونی مورد معاینه قرار گرفت و جواز دفن صادر شد.

مجازات مخفی کردن اطفال

شعبه ۱۸ دادگاه جنحه بریاست آقای حسینعلی حجازی برای رسیدگی باتهام مرد جوانی بنام محمد فرزند حسن رسمیت یافت . محمد متهم بود که‌دو طفل سیزده ساله وهشت ساله رامدتی در دکانی مخفی نموده است . بدین ترتیب که‌چندی قبل شخصی بنام جمشید ایرانپور هنگام عبور ازخیابان صالح نیا ناگهان صدای دادو فریاد دو پسربچه رااز داخل دکانی شنید وقتی جلو رفت معلوم شد دردکان بسته است. بلافاصله وی جریان را به‌کلانتری بیست‌و دو اطلاع داد ویکی از ماموربن کلانتری بیست‌و دو درمغازه را بازکردو دوطفل بنام محمد رضا و علیرضا رادر آنجا مشاهده کرد . وآنهارا بکلانتری برد . دو طفل در کلانتری اظهار کردند که محمد آنها رابوده ودر دکان نگاهداشته است . دیروز دادگاه محمد را بسه ماه زندان محکوم کرد.

آگهی اخطار

آقای دکتر سید ابوالقاسم دیبا (دامپزشك) فرزندسید جعفردارنده شناسنامه شماره ۸۱۱۰ رهیجان پیرو آگهی مورخه اول دیماه ۳۷ در روزنامه کیهان (شماره ۴۶۴۸) چون از طرف دادستان دادگاه‌اداری وزارت کشاورزی‌درتاریخ۱۳٫۱۱٫۳۷ علیه شما کیفر خواست تنظیم شده ونشانی ازشما بدست نیامد که مستقیما کیفر خواست ابلاغ‌شود. بنابراین بوسیله این آگهی اطلاع داده میشود تامدت یکهفته ازتاریخ این آگهی اعتراض کتبی خود را باداره کل کارگزینی‌وزارت کشاورزی (میدان فردوسی) ارسال نمائید والا پس‌از انقضاء مهلت‌مقرر وعدم وصول پاسخ کیفر خواست ازطرف شما دادگاه بکیفر خواست‌رسیدگی نموده ورای مقتضی صادر خواهند نمود.

ازطرف وزیر کشاورزی

آ ـ ۴۴۴۴۰ عباس‌سالور

آگهی مناقصه

موسسه انحصار دخانیات ایران تعداد شصت هزار بوبین آلومینیوم مورد احتیاج خودرا از طریق‌مناقصه خریداری مینماید .

داوطلبان‌شرکت در مناقصه می‌ـ توانند پیشنهادهای صریح و قطعی خودرا با اطلاع و رعایت کامل مشخصات شرایط و مفاد طرح پیمان که از اداره معاملات‌خارجی دریافت میدارند منتها تا ساعت ۱۰ صبح روز ۲۶٫۲٫۱۳۳۸ مطابق با ۱۷ مه۱۹۵۹ که‌روزقرائت‌پیشنهادات خواهدبود تسلیم نمایند.

حضور پیشنهاد دهندگان در جلسه مناقصه آزاد است . شرکت در مناقصه بمنزله قبولی کلیه شرایط مناقصه خواهدبود .

۱ـ۲ آ ـ ۴۴۴۴۶

از شهرستانها اطلاع میدهند

خبرنگاران ما

چهارنفر زیر آوار جانسپردند

درقریه «فتح‌آباده»ازتوابع فردوس‌چاه قنات‌ریزش کردوچهارنفر کارگرکه مشغول لایروبی قنات بودند در زیر آوار جانسپردند .
هنوز جنازه آنان از زیر آوار خارج نشده است .

باتشریف‌فرمائی شاهنشاه بشیراز

مسابقات کشتی قهرمانی کشور انجام میشود

چون قراراست مسابقات کشتی قهرمانی کشور دراردیبهشت‌ماه آینده باتشریف‌فرمائی شاهنشاه بشیراز در حضور معظم‌له انجام گردد باین‌جهت طبق تقاضای آقای وکیل‌رئیس فدراسیون کشتی فارس آقای ناصر گیوه‌چی قهرمان دوم کشتی جهانی از طرف‌فدراسیون کشتی کشور بشیراز وارد گردید آقای گیوه‌چی طی‌مدت دوماه قهرمانان کشتی شیراز راه باتمرینهای مداوم برای شرکت در مسابقات کشتی قهرمانی کشور آماده خواهد کرد وازهم اکنون قهرمانان مزبور زیر نظر آقای گیوه‌چی تمرینهای خودرا شروع کرده‌اند.

شورای فرهنگ

خبرنگار ما از شاهرود مینویسد چند روز قبل اولین جلسه شورای فرهنگی شاهرود در سالن ادارهٔ فرهنگ این شهرستان تشکیل گردید در این جلسه ابتدا آئین‌نامه مربوطه قرائت شدو موافقت بعمل آمد که نام دبیرستان جدیدالتاسیس شاهرود بنام «فرزان» بنیان گذار، اولین دبیرستان دراین شهرستان نامگذاری شود .

کارمندان شهرداری علیه شهردار اعلام جرم کردند

وشهردار از کارمندان خود بدادگاه شکایت کرد

چندروز قبل از طرف چندتن ازکارمندان شهرداری گنبدکاوس علیه‌آقای سعیدی‌شهردارانتصابی این شهرستان اعلام جرمی تسلیم دادگاه گردید.

دراین اعلام جرم شهردار متهم شده‌بود که با ایجاد ساختمانی بر روی بالکن شهرداری که مورد احتیاج نبوده سوءاستفاده هائی کرده است این جریان بلافاصله در شهر شایع گردید و شهردار نیز علیه اعلام جرم‌کنندگان شکایتی بدادگاه تسلیم کرد.

آقای همایونی رئیس دادگاه پس‌از تحقیقات کافی‌دراین‌باره ورسیدگی باتهامات واردهٔ طرفین ، قرار بازداشت چهارنفر از کارمندان‌شهرداری را که متصدی امور مالی شهرداری بودند صادر نمود.

فعلا با اقدامات رئیس دادگاه آقایان روحی متصدی کارخانه برق وعطاخانی تحصیلدار کارخانه برق شهرداری گنبدکاوس دربازداشت بسر میبرند .

بقرار اطلاع دفتر حساب مشترکین‌برق طی این جریان مفقودگردیده و در این مورد فعلا سوابقی در دست نیست . گفته میشود آقایان قاضی رئیس حسابدای شهرداری ونخعی کارمند شهرداری نیز دراین جریان بازداشت شده و آزاد گردیده اند در تماسی که بارئیس دادگاه گرفته شد آقای همایونی اظهار داشت تحقیقات دراین زمینه ادامه دارد .

پاداش سالیانه میخواهند

کارگران‌کارخانه ریسباف اصفهان دست ازکارکشیدند

کارخانهٔ مزبور که تاکنون نیمی‌از آن تعطیل بود فعلا بکلی تعطیل شده است

صبح روز گذشته عدهٔ زیادی ازکارگران کارخانه ریسندگی وبافندگی ریسباف اصفهان دست از کارکشیده و درمقابل اداره‌کاراستان اصفهان اجتماع کردند واز رئیس اداره کل کاراستان خواستار شدند که‌مدیر کارخانه رامکلف‌به‌پرداخت پاداش سالیانه بنماید

بایدگفت همه‌ساله بکارگران کارخانجات اصفهان معادل یکماه حقوق به‌عنوان پاداش سالیانه داده میشود وامسال‌بااینکه کارگران اغلب کارخانجات این شهرستان موفق بگرفتن پاداش شده بودند معهذا تاروز گذشته‌پاداش سالیانه کارگران کارخانه مزبور پرداخت نشده بود وبهمین جهت کارگران کارخانه ریسباف دست ازکار کشیده بودند.

از طرف استانداری واداره کل کاربرای پرداخت پاداش سالیانه وحقوق عقب افتاده کارگران کارخانه مزبور اقدام شد ولی‌کارگران این‌کارخانه تصمیم دارندکه تا پاداش خودرا تمام و کمال دریافت نکنند سرکار نروند فعلا کارخانهٔ مزبور که‌تاقبل از اینموضوع قسمتی از آن بعلت نبودن مواد خام تعطیل بود بکلی تعطیل گردیده است .

خلاصه‌اخبارخوزستان

اهواز ـ ظرف سال تحصیلی جاری در اهواز وقراء تابعه ۲۰۶کلاس اکابر دائر شده است .

ازنا ـ شعبهٔ بانك ملی در «ازنا» طی مراسمی وسیلهٔ آقای فرماندار افتتاح شد .

سوسنگرد ـ کاهش آب‌رودخانهٔ کرخه‌امور کشاورزی «دشت میشان» را مختل کرده است .

اهواز ـ عده‌ای ازافسران دانشگاه‌نظامی‌بسرپرستی‌آقای سرهنگ‌عاطفی وارداهواز شدند وازتشکیلات‌لشکر۹ خوزستان بازدید کردند .

رسیدگی بشکایات

طبق گزارش خبرنگارما‌ازپهلویدژ چندروزقبل هیئت‌بازرسان‌شاهنشاهی بریاست تیمسار سرلشگر علوی مقدم جهت رسیدگی بشکایات و احتیاجات اهالی به پهلویدژ وارد شد اعضای هیئت مزبور پس‌از رسیدگی بوضع نقاط مختلف شهر وبازدید از ادارات دولتی بشکایات اهالی نیز رسیدگی کردند .

پنچر گیری شوم ؟

«بچه‌رینك» با یك ضربه محکم راننده قزوینی را کشت

چند روز قبل هنگامیکه اهالی «نکا» هریك بانجام کارهای روزانه مشغول بودند ناگهان صدای مهیبی ازگاراژ متقی این منطقه شنیده شد ومتعاقب آن‌سیل جمعیت به‌طرف گاراژ مزبور سرازیر گردید.

هنگامیکه مردم برای کشف‌علت این‌صدای مهیب وارد گاراژ شدند مشاهده‌کردند راننده‌ای بزمین افتاده ومغزش متلاشی گردیده است .

طی تحقیقاتی که بعمل آمد معلوم‌شد یوسف طیبات هنگام گرفتن پنچری‌لاستیك کامیون شماره ۲۳۰۴۸ موقعیکه میخواسته است لاستیك را درجای خود قرار دهدبراثر زیادی بادلاستیك ناگهان لاستیك ترکیده وباصطلاح رانندگان «بچه‌رینك»ازجای خودبسرعت خارج گردیده و با یکضربه محکم مغز یوسف‌طیبات راننده بیچاره را متلاشی ساخته است .

در بازرسی از جیب های مقتول مبلغ ۵۰۸۶٫۵ ریال وجه نقد ومقداری اشیاء دیگر بدست آمدکه صورتمجلس شد . جنازهٔ وی پس‌از انجام تشریفات قانونی بقزوین که محل اصلی سکونت راننده مقتول‌میباشد منتقل گردید. گزارش بالا را خبرنگار ما ازنکا اطلاع داده است

بازدید راهها

از همدان خبرنگار ما گزارش میدهد دو روز قبل تیمسار انصاری وزیر راه باتفاق آقای مهندس کامکار رئیس راهداری جهت رسیدگی بوضع راههای اطراف همدان وگردنه های‌آوج و اسدآباد باین شهرستان واردشد وزیر راه پس از بازدید راهها و گردنه های مزبوروصدور دستورات لازم بصوب کرمانشاه عزیمت‌نمود.

دستگیری سارقین

چند روز قبل عده ای سارق یکنفر شتر از الله‌بخش شیرزائی یکی از ساکنین قریه «ورمال» از توابع زابل بسرقت بردهو بخاك افغانستان پناهنده شدند ولی صاحب شتر الله‌بخش بوسیله‌مامورین ژاندارمری دستگیر گردیدند .

سه‌قلوهای جنگلی

قبلااطلاع داده‌شد بانوبی‌بی‌دخت همسر مشهدی نظریکی‌ازاهالی‌سیاهکر که درمیان جنگل این‌منطقه خانه‌دارد سه‌قلوزائیدونوزادان مزبور که دودختر ویك پسر میباشند بامادرشان کاملا سالم هستند باید گفت‌وضع مادی‌خانواده مزبور بهیچوجه رضایتبخش نیست وخوب است موسسات خیریه ونیکوکاران باین خانواده کمك کنند درعکس بالا سه‌قلوهای جنگلی !بامادرومادربزرگشان دیده‌میشوند .

پایان مسابقات کشتی آزاد

جوائز قهرمانان طی مراسمی توزیع گردید

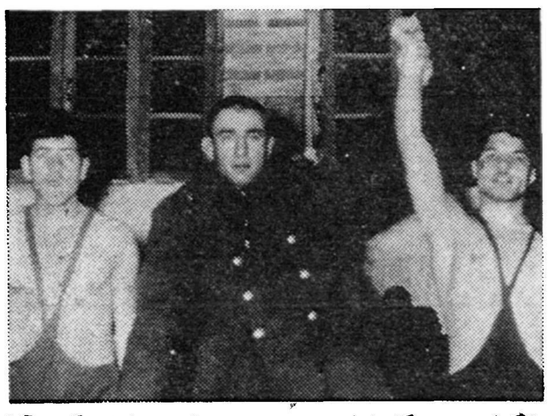

بنابگزارش خبرنگارما ازشهرری چندروز قبل مسابقات کشتی‌آزاد داخلی‌باشگاه ورزشی «شهنام» شهرری درهشت‌وزن بداوری‌آقای‌عباس زندی انجام شد دراین مسابقات آقایان رضائی ،اربابی ،کاشانی ، اسفندیاری ،علمدار ،پیرقاسمی ،امیری ومحمدی بترتیب دروزنهای اول تاهشتم رتبهٔ اول رااحراز کردند .بنفرات اول هروزن مدال نقره وبنفرات دوم وسوم مدالهای درجه ۲و۳اهداگردید درعکس بالا یك‌صحنه از مسابقات مزبور هنگامیکه داور مسابقه دست‌برنده رابعنوان قهرمان بلندکرده‌است دیده میشود .

شبهای تاریك

بطوریکه خبرنگار ما از زابل گزارش میدهد هنوز از طرف سازمان برنامه برای تامین برق زابل اقدامی بعمل نیامده واز دو موتور کوچك برق فعلی این شهرستان همیشه یکی خراب است وبهمین جهت شبهای زابل تاریك است مردم این شهرستان که‌بانتظار تامین برق از طرف سازمان برنامه شروع بخرید امتیاز برق نموده بودند از اینکار منصرف شده واز خیر این برق گذشته اند .

کشیك پزشکان و داروخانه‌ها درشهرستانها ۲۲ اسفند

اراك ـ آقای دکتر پوربهلول، داروخانه‌اطمینان .
اردبیل ـ آقای دکتر روانخواه، داروخانه‌بهبود علوی .
اهواز ـ آقای دکتر میرمصداق ،داروخانه سعدی .
بروجرد ـ آقای دکتر بهمنیار، داروخانه مرکزی .
بهبهان ـ آقای دکتر حکمتی، داروخانه دکترسادات .
خرمشهر ـ آقای دکتر یزدی، داروخانه هاشمی .
رضائیه ـ آقای دکتر اوسپان ،داروخانه شفا .
کاشان ـ آقای دکتر گرانمایه، داروخانه مرکزی .
مراغه ـ بانو دکترس خاچاطوریان، داروخانه هاتف .
ملایر ـ آقای دکتر علی رحیمی، داروخانه‌شفا .
مهاباد ـ آقای‌دکتر ضرب‌جداد .داروخانه شفائیه .
یزد ـ آقای دکتر رونق، داروخانه سعیدا .

مدارس حرفه‌ای

چند روز قبل بمنظور اطلاع‌ازوضع فرهنك‌طوالش‌باقای ملکی رئیس‌فرهنك آن منطقه تماس حاصل گردید آقای رئیس فرهنك درباره اقداماتی که‌جهت پیشرفت‌وضع فرهنك در نظر دارد انجام دهد اظهارداشت تشکیل‌مدارس حرفه‌ای‌در طوالش سرلوحه‌کار فرهنك اینمنطقه می‌باشد ودراین باره‌گزارشی نیز بوزارت فرهنك ارسال گردیده است آقای ملکی افزود باتوجهی که نسبت به‌پیشرفت فرهنك این‌منطقه ابراز میشود امیداست هرچه زودتر فرهنك طوالش توسعه یابد .

باصرف غذای دست‌پخت دانش‌آموزان

کلاس خانه‌داری دانشسرای مقدماتی افتتاح گردید

خبرنگارما ازسنندج مینویسد بمناسبت افتتاح کلاس خانه‌داری در دانشسرای مقدماتی سنندج از طرف بانو اردلان سرپرست کلاسهای خانه‌داری استان کردستان مراسمی برگزار گردید .

دراین مراسم آقایان استاندار ، فرمانده‌لشگر ، بازرس وزارت فرهنك وعده زیادی از روسای دوایر دولتی وفرهنگیان باتفاق بانوان خود حضور داشتند پس‌از صرف غذای دست پخت دانش آموزان کلاس خانه‌داری دانشسرای مقدماتی آقای نورافشار استاندار کرستادن، کلاس خانه داری دانشسرا رابنام شاهنشاه افتتاح کرد وازهم‌آهنگی فرهنگیان درموردپیشرفت فرهنك این‌منطقه اظهار خشنودی نمود.

درعکس بالا عده‌ای ازدانش‌آموزان‌کلاس خانه‌داری دانشسرای مقدماتی سنندج‌هنگام پختن غذا بامربی مربوطه دیده‌میشوند.

فرودگاه جدید شیراز

تا دوماه دیگر مورد استفاده قرار خواهدگرفت

عملیات ساختمانی فرودگاه جدید شیراز که یکی‌از مجهزترین فرودگاههای خاور میانه میباشد نزدیك بپایان است و بقرار اطلاع تا دوماه دیگراین فرودگاه مورد استفاده قرار خواهد گرفت مساحت‌زمین محل فرودگاه جدید شیراز پنج میلیون متر مربع بوده وباند فرودگاه مزبور دارای دوکیلومترونیم طول و نود متر عرض میباشد هم‌اکنون ۴۵ متر از عرض این باند در سرتاسر طول آن آسفالت شده ودر حدود پانصد نفر کارگر برای انجام‌عملیات ساختمانی فرودگاه جدید شیراز مشغول کار میباشند .کلیه کارهای ساختمانی این فرودگاه بوسیله ماشین آلات مدرن انجام میگردد و بقرار اطلاع پس‌از تکمیل ساختمان فرودگاه مزبور تحویل ادارهٔ هواپیمائی کشوری میشود .

خلاصه‌اخبارآذربایجان

تبریز ـ باشگاه جدیدالتاسیس کارمندان گمرك‌وانحصارات آذربایجان شرقی طی‌مراسمی‌بوسیله آقای‌محسن‌رئیس استاندار افتتاح شد .

نقده ـ موتور برق بیمارستان شیر و خورشید سرخ نقده بزودی بکار می‌افتد .

اردبیل ـ سارقی بنام «آقاوردی» که دوسال‌پیش‌درقریهٔ «جمادی»اردبیل مرتکب‌قتلی‌گردیده‌بود چندروز قبل‌دستگیر شد .

تبریز ـ چند روز قبل آموزشگاه حرفه‌ای شماره‌چهار تبریز طی‌مراسم افتتاح شد .

آستارا ـ از منزل آقای حبیب‌نعمت‌اللهی یکی از تجار آستارا مبلغی‌وجا نقدومقداری طلاآلات بسرقت رفت .

انتصابات در شهرستانها

شاهرودـ آقای دکترعلی ملکی پزشك بهداری
فومناتـ آقای رضائی رئیس اداره‌آمارو ثبت احوال
رضواندهـ آقای ستوان نایب داداش فرمانده ژاندارمری
بندر عباسـ آقای مصطفی مدنی رئیس کشاورزی واداره دفع آفات نباتی‌ـ آقای اسدالله کثیری معاون اداره آمار

بجای غاز برادرش را شکار کرد

چنگیزخان تفنك شکاری خودرا برداشت وعازم شکار گاه شد تا مانند روزهای گذشته چند مرغابی شکارکند .

پس از پایان شکار وبدست آوردن چند مرغابی ،چنگیز خان راه‌خانه را در پیش گرفت ولی درراه بازگشت‌ناگهان چشمش به غازی بزرك وفربهی افتاد که در کناری بیحرکت نشسته است .

غاز مزبور در تیررس قرار داشت وچنگیزخان بلافاصله تفنك‌را آماده کرد وپس از نشانه روی کامل شلیك کرد با شلیك تفنك ناگهان صدای فریادی شنیده شد وچنگیزخان که بشنیدن این فریاد متوجه گردید اشتباه کرده‌و شکارچی دیگری را بجای غاز گرفته است برای جبران این اشتباه خودرا بشکارچی مزبور رسانید ولی ناگهان برجای خشك شد زیرا مشاهده کرد شکارچی مزبور کسی جز برادرش نقی‌خان نیست که‌براثر این‌اشتباه مجروح شده‌است .

چنگیزخان بلافاصله نقی‌خان برادرش راکه بجای غاز شکار کرده بود به بیمارستان رسانید و تحت معالجه قرار داد .

گزارش بالا را خبرنگار ماازشاهرود «نقده» اطلاع داده‌است .

چند خبر خلاصه از شهرستانها

تقدیرکتبی از رئیس بهداری

فلاورجان ـ آقای دکتر حسن نجفی رئیس بهداری لنجان براثر فعالیت در تکمیل ساختمان نیمه تمام بیمارستان فلاورجان از طرف‌تیمسارگرزن استانداراستان اصفهان مورد تقدیر کتبی قرارگرفت .

رسیدگی بوضع آموزشگاهها

نائین ـ چند روز قبل‌آقای ایزدی رئیس فرهنك نائین بمنظور رسیدگی بوضع آموزشگاه های حوزه فرهنگی انارك وخور وبیابانك به آن صوب عزیمت کرد وضمنا از دبستان های حومهٔ نائین‌بازدید نمود .

تقاضای تاسیس ادارهٔ ثبت‌اسناد واملاك

گرمسار ـ جلسه شورای شهرستان گرمسار تشکیل گردید ودو این جلسه از اینکه بخش گرمسار تبدیل بشهرستان شده اظهار خشنودی بعمل آمد اهالی تقاضا دارند شعبهٔ اداره ثبت‌اسنادواملاك نیزدراین‌شهرستان تاسیس شود .

مدت توقف قطار مسافری کوتاه است

نکا ـ مدت توقف قطار مسافری در نکا بیش از چند لحظه نیست و مسافرین برای سوار و پیاده شدن وقت کافی ندارند تقاضا دارند مدت بیشتری‌برای‌توقف‌قطار مسافری‌در ایستگاه نکا اختصاص داده شود .

تشکیل حوزهٔ سیار نظام وظیفه

نائین ـ حوزه‌سیار نظام‌وظیفه درنائین‌تشکیل گردید وهم‌اکنون‌بپرونده های مشمولین رسیدگی میشود .

بامانت خیانت کرد ودستگیر شد

رضوانده ـ اکبر متقالی که تعدادی گاو وگوسفند از قهرمان خیرخواه یکی از کشتار کنندگان رضوانده تحویل گرفته بود تا بفروش رساند پس از فروش احشام مزبور مبلغ ۱۴ هزار ریال بهای آنرا بجیب‌زده و فرار کرد ولی بوسیلهٔ مامورین ژاندارمری دستگیر گردید و تحت تعقیب قرار گرفت .

تصویب عوارض شهرداری

فلاورجانـ در ششمین جلسه انجمن شهر فلاورجان تصویب شدکه از محصول صادراتی کارخانه سیمان لنجان عوارض گرفته شود ولی صاحبان سهام کارخانه مزبور فعالیت می‌کنند تا از پرداخت عوارض شانه خالی کنند .

تیرهای تلفن شکسته است

رامسر ـ براثر عدم رعایت اصول فنی در نصب تیر های تلفن و کم دوام بودن‌آن‌اغلب تیرهای تلفن‌شهری رامسر شکسته‌وتاکنون برای تعویض این‌تیرها اقدامی نشده است .

تلفن کاریر بوشهر غیرقابل استفاده است

بندر بوشهر ـ مدتهااست دستگاه تلفنی‌کاریر بندر بوشهر بعلل فنی غیر قابل استفاده شده و اغلب هنگام مکالمه با آن صدای « مورس » شنیده می‌شود .

کمك بکودکان مستمند

ساوه ـ بمنظور کمك بکودکان بی‌بضاعت شهرستان ساوه از طرف فرمانداری‌جلسه‌ای درسالن‌فرمانداری تشکیل‌شدودراین جلسه‌مبلغ‌چهل‌هزار ریال باین‌منظور جمع‌آوری گردید .

بازدید فرهنگی

فیروزکوه ـ آقای علی‌اکبر جهانزاد بازرس اعزامی وزارت فرهنك از کلیه تاسیسات فرهنگی فیروزکوه‌بازدید نمودوپس‌از یکهفته‌توقف‌فیروزکوه را ترك کرد .

کمك بحریق‌زدگان

علی‌آباد گرگان ـ از طرف انجمن شهر علی آباد گرگان مبلغ پنجاه هزار ریال جهت کمك بحریق‌زدگان قریهٔ «مزرعه»از توابع علی آباداختصاص داده شد .

کامیون جهت حمل‌گوشت خریداری

ساوه ـ براثر اقدامات آقای سلیمانی شهردار ساوه یك دستگاه کامیون جهت حمل لاشهٔ گوسفندان از کشتارگاه بشهرخریداری‌گردید .

تقدیر کتبی

شهرکرد ـ آقایان رفیعیان وفاضل دو نفر از آموزگاران فرهنك شهرکرد که برای باسوادنمودن افراد پلیس‌فعالیت کرده‌بودند ازطرف‌وزارت فرهنك مورد تقدیر کتبی قرار گرفتند .

اولین تیر سیمانی برق شکست !

پهلویدژ ـ برای تامین برق پهلویدژ فعالیتهائی شروع شده است ولی چند روز قبل که میخواستند اولین تیر سیمانی برق‌را در این منطقه نصب کنند تیر مزبور ....متاسفانه ... شکست !؟.

دزد ناشی بکاهدان زد !؟

گرمهٔ جاجرم ـ چند شب قبل‌منزل آقای شیخ احمد یکی از مالکین و روحانیون جاجرم مورد دستبرد قرار گرفت‌ولی‌سارق ناشی!بجای هرچیزفقط موفق‌شدمقداری کاه‌ویونجه باخود ببرد !!

سوگند اعضای سازمان جوانان

گرج ـ چند روز قبل طی جشن با شکوهی در دبیرستان دخترانه گرج مراسم تحلیف دانش آموزان عضو سازمان جوانان شیر وخورشید این شهرستان انجام شد ودرپایان جوائزهنرمندان‌دبیرستان‌بوسیله رئیس‌فرهنك توزیع گردید .

بهای برك توتون افزایش یافت

رشت ـ بخاطر تامین آسایش ورفاه توتونکاران رشت و گیلان‌بهای برك توتون تحویلی کشاورزان افزوده شد.

مسابقه والیبال دوستانه

بندر بوشهر بین تیم‌والیبال‌دبستان‌داریوش بندر دیروتیم والیبال بندر کنگان ازتوابع بندر بوشهر مسابقه والیبال دوستانه‌ای‌انجام گرفت وتیم والیبال بندر کنگان برنده شناخته شد وازطرف ورزشکاران بندرد یریك‌پرچم افتخار بقهرمانان بندر کنگان اهداء شد .

شرکت درکلاسهای آمار و وزنه‌برداری

نائین ازطرف فرهنك نائین دونفر برای‌شرکت درکلاسهای آمار وزنه‌برداری که دراصفهان تشکیل گردیده بان شهرستان اعزام شدند .

اضافه درآمد دارائی

سنندج براثر فعالیتهای‌مامورین پیشکاری دارائی استان کردستان طی بهمن‌ماه سال جاری دارائی استان مبلغی بیش ،از ۶۹۵ هزار ریال نسبت بماه مشابه سال گذشته اضافه درآمد داشته است .

بازدید از حوزه انتخابیه

ساوه چندروزقبل‌آقای‌مهندس‌بهبودی نماینده مجلس شورایملی بمنظور بازدید ازحوزه انتخابیه خود بساوه‌وارد شد وپس‌ازبازدید ازوضع شهربا آقای فرماندار ملاقات کرد .

انجام آرزوی دیرینه

زاویه زرند آرزوی چندین ساله اهالی زاویه زرند که‌تاسیس تلفن در اینمنطقه بود جامه‌عمل بخود پوشیده وهم‌اکنون چندروزی استکه مامورین مربوطه مقدمات انجام اینکاررا فراهم میکنند .

ایجاد درمانگاه مجهز

بندربوشهر براثر فعالیتهای‌اعضای جمعیت شیروخورشید بندربوشهر یکدرمانگاه‌مجهز دراین شهرستان دائر گردیده واین درمانگاه داروی رایگان دراختیار بیماران قرار میدهد .

شرکت درمسابقه دو وصحرانوردی

نائین چهارنفر ازدانش آموزان ورزشکار دبیرستان طبا نائین‌بدعوت فرهنك استان اصفهان جهت شرکت درمسابقه‌دووصحرا نوردی باصفهان عزیمت کردند .

بازگشت از هندوستان

ساوهآقای‌دکترفرهنك رئیس‌دامپزشکی‌ساوه که‌سال گذشته‌از طرف وزارت کشاورزی جهت انجام مطالعاتی بهندوستان عزیمت کرده بود چندروز قبل وارد ساوه شد .

دومیلیون ریال اضافه درآمد

سنندج براثر اقدامات‌آقایان اردلان رئیس دخانیات وخواجه‌نوری سرپرست انحصارات استان کردستان درآمد دهماهه سال جاری نسبت‌بسال گذشته بیش ازدومیلیون ریال‌افزایش یافته است .

ترجمه دکترعلی‌اصغر خبرمزاده

۱۰۶

دکتر ژیواگو

قسمت چهاردهم

بازگشت به واریکینو

اینها بمن تعلق ندارد . و آنگهی ، اینها مخصوص بچه‌هاست . من بزرگ‌ام .

اما یك لحظهٔ بعد ، آسوده روی قالی نشسته بودوجلو رویش انواع اسباب‌بازی‌ها ریخته شده بود و همه را بجای مصالح ساختمانی بکار میبرد و برای «نینا» ، عروسکش که او را از شهرآورده بود ، خانه ای می ساخت که از این پناهگاه های عجیب و گوناگونی که او را می کشانیدند ، محکمتر و منطقی تر بود .

«لاریسافیودوروونا» که از آشپزخانه ، بازی ها ی دخترش را تماشا می کرد ، می گفت :

ـچه غریزهٔ عجیب خانه داری و چه کشش‌جاودا نی آشیانه ساختن و نظم‌و ترتیب‌دادن ، در اووجود دارد . کودکان راستگویند و بی قید و احتیاط‌واز حقیقت ننك ندارند ، در صورتی که ما ، از ترس اینکه مبادا بیهوش و بی شعور . در نظر هاجلوه کنیم ، آماده ایم ، آنچه را که نزد ماعزیـــز و گرانبهاست ،انکارکنیم و از آنچه که تنفرانگیز است ، ،بنیکی یاد کنیم و آنچه را که نا مفهوم و گنك است ، بستائیم .

دکتر طشت را آورد و گفت :

ـطشت را یافتم . همانطور که حدس میزدم ، سرجایش نبود . نزدیك در ورودی ، زیر یـــك ناودان ، روی زمین افتاده بود .بیشك از پائیز آنجا بوده است .

ـ۷ـ

«لاریسافیودوروونا» با آذوقه‌هائی که تازه‌بدست آورده بود . برای سه روز غذا های عجیبی درست کرده بود : یك سوپ سیب زمینی و کباب گوسفند با سیب زمینی . «کاتیا» نمی توانست شکم پرستی اش را ارضاء کند ، می خندید و کار های‌احمقانه می کرد ، بعد ، سیرو خسته و فرسوده از گرما ، خودش را در پالتو مادرش پیچید و چون فرد خوشبختی روی نیم تخت بخواب رفت .

«لاریسافیودوروونا» تازهٔ از کنار اجاق آمده و خسته و عرق میریخت و مانند دخترش خواب آلود بود ، از غذائی که پخته ، راضی بود و عجله نداشت که ظرفها را جمع و جور کند . نشست تا اندکی بیاساید . هنگامی که مطمئن شد که‌دخترك بخواب رفته است ، سینه اش را بمیز و سرش را بدست خود تکیه داد و گفت :

ـاز کار و کوشش و صرف نیرو کوتاهی نمی کنم و خوشبختی خود را در اینکار می یابم ، اما ، کاش میدانستم که همهٔ اینها بیهوده نیست وراه بجائی دارد . تو باید پیوسته بیادم بیاوری که ما باینجا آمده ایم تا با هم زندگی کنیم . بمن جرات و جسارت بده ، مگذار فکر کنم ، زیرا راستش را بخواهی ، اگر امور را عریان و برهنه بنگریم ، چه خواهیم کرد ، چه بلائی بسرمان خواهد آمد . یك خانهٔ بیگانه را بازور اشغال کرده ایم ، درآنرا شکسته ووارد شده ایم ، بخود اجازه همه کاری داده ایم و پیوسته عجله و شتاب داریم ، تا نفهمیم که این، زندگی نیست ، بلکه یك صحنه تاتر است ، آنهم نه صحنهٔ تاتر واقعی بلکه،بقول بچه ها صحنه ایست «برای خندیدن » ، یك کمدی خیمه شب بازی، یك شوخی و مزاح است .

ـاما فرشته‌ام ، خودت اصرار داشتی که باینجا بیائیم . بیاد بیاور که من مدت درازی مخالفت‌کردم.

ـدرست است ، در این مورد بحثی ندارم . اما من اشتباه می کردم ، تو ، میتوانی تردید داشته باشی و فکر کنی ، برای من همه چیز باید نتیجه داشته و منطقی باشد . ما بخانه تو وارد شدیم ، تختخواب فرزندت را دیدی و ناراحت شدی،نزدیك بود از درد و رنج بیهوش شوی . تو در این مورد حق داری ، اما این‌کار برای من جایز نیست ، دلوا پسی کاتیا ، فکر آینده ، در برابر عشقی که بتو دارم ، می بایست پای باز پس کشند .

ـ«لارا» فرشته‌ام ، آرام بگیر . برای اندیشیدن و تصمیم عوض کردن ، هنوز دیر نشده است. نخست من بودم که بتو سفارش کردم که سخنان « کوماروفسکی» را جدی تلقی کنی . یك اسب داریم. آیا میخواهی ، همین فردا به «یوریاتین» برویم؟ «کوماروفسکی» هنوز نرفته است ، اورا از توی سورتمه دیدیم . (بنظرم میرسد که او ما راندید.) مطمئنا می توانیم او را بیابیم .

ـمن ، چیزی نگفتم و در لحن گفتارت ، نارضائی‌پدیدار است .اما بمن بگو ، آیا حق‌ندارم ؟ اینطور بی بند و بار مخفی شدن و خود را بدست قضاو قدر سپردن ، در «یوریاتین» هم میسر بود . چنانکه این مرد مطلع و منطقی و در عین حال‌تنفرانگیز ، پیشنهاد می کرد ، اگر بخواهیم نجات‌یابیم باید طبق‌نقشه ، ریشه و منشاء آنرا بیابیم . دراینجا بیش از هر جای دیگر ، خطر مارا تهدید می کند .

فضائیست وسیع و بی در ودیوار و در اینجاتنهای تنهائیم . در یك شب ، ممکنست در زیر برف مدفون شویم و صبح نتوانیم دیگر بیرون‌آئیم ، یا اینکه ، مرد نیکوکار مرموزی که به این خانه رفت و آمد می کند ، ممکنست سر برسد ودزد تبهکاری باشد و ما را سر ببرد . آیا اسلحه‌ای داری ؟

نه ، می بینی ، این بی قیدی و خونسردی که بالاخره آنرا در من ابقاء می کنی ، مرا متوحش می کند ، تخم آشفتگی و هرج‌و مرج را در افکارم می پاشد .

ـحالا چه میخواهی ، چه دستور میدهی تاانجام دهم ؟

ـخود هم نمیدانم ، چه جوابت دهم ، پیوسته‌مرا در اطاعت و فرمانبرداری خود داشته باش . پیوسته بیادم بیاور که بنده و بردهٔ تو هستم وکور کورانه دوستت دارم و هیچگاه نمی اندیشم و تعقل نمی کنم . آه ، می توانم این موضوع را بتوبگویم ! خانواده های ما ، خانوادهٔ تو ومن ، هزاران بار بیش از ما ارزش دارند . اما آیا این موضوع‌مطرح است ، موهبت عشق، مانند هرموهبتی دیگر است . خواه بزرك باشد و خواه نباشد ، بی لطف‌و عنایت‌ربانی ، نمی تواند جلوه کند .. می گویند، مارا در آسمان در آغوش یکدیگر انداخته و رشته‌مهرومحبت‌ماراپیوند داده و سپس بروی زمین فرستاده اند تا در عین حال که زندگی می کنیم ،بیکدیگر عشق‌بورزیم،این‌یك‌اتحادویگانگی‌کامل، یك سلطنت وپادشاهی است که زیر و رو و بالا و پائین ندارد وشادی و سرور ایجاد می کند و تمام وجودانسان رادر بر می گیرد . اما در این مهر و محبت لجاء گسیخته ووحشی که هر لحظه ممکنست ما راببلعد ونابود کند ، چیزی وجود دارد که بطرزی احمقانه و پوچ ، عاصی و متمرد است . این ، نیروئی است ارادی و مخرب که دشمن نظم و آرامش یك خانه است . وظیفهٔ من اینست که از آن بترسم وخود را تسلیم اش نکنم.

«لارا» بگردن «یورا» آویخت و اشکش را فروبرد وادامه داد :

ـمی فهمی ، ما یك وضع مشابه نداریم . از آنجهت بال و پر بتو داده شده است که آنسوی ابرها پرواز کنی ،من که زنی بیش نیستم ،اگر بال وپردارم ، برای اینست که چکنم‌را بخاك بندکنم وبچه‌ام را محافظـــت نمـایم .

دکتر از این سخنان بسیار خوشش می‌آمد ،اما ازترس اینکه‌مبادا درورطه‌تظاهـر و تصنـع بیفتد . آنرا پدیدار و آشکار نمیکرد .باوقارو متانت‌گفت:

ـاین زندگی خانه بدوشی، حقیته ساختگی ومصنوعی است . تو حق داری .اما ما آنرا بوجود نیاورده‌ایم .این سیر دیوانه‌وار ، سرنوشت‌همهٔما ست ،این روح عصر و زمان ماست .

«از امروز صبح ،من هم باین موضوع می‌اندیشم. میخواهم تمام نیرویم ر ابکار برم تا بتوانم مدت درازی اینجابمانم . نمیتوانم‌بتوبگویم،بیکاری‌چقدرمرا کسل می‌کند. از کارهای‌کشاورزی نمیتوانم صحبت کنم .یکباره ،همهٔ اهل خانه ،بکار کشاورزی‌پرداختیم وموفق شدیم .اما آن نیرو را ندارم که دوباره‌شروع کنم .به این موضوع نمی‌اندیشم .زندگی، اندك‌اندك دوباره به همه جا باز می‌گردد .شاید روزی به‌انتشار کتابها بپردازند .

«به این موضوع است که فکر کرده‌ام .آیا نمی توانیم با «سام دویاتوف» کنار بیائیم وشرایطی که بنفع او باشد در نظر بگیریم ،تا مدت شش ماه‌بما غذا بدهد ؟ در عوض پول ،کتابی‌را که در این مدت می‌نویسم ،باوواگذار مینمایم . مثلا رساله‌ای در باره طب ،یایك اثر ادبی ،یا یك مجموعهٔ شعر... یامثلا کتابی راکه بسیار معرو فاست و شهرت جهانی دارد ،ترجمه‌می‌کنم .زبانهای خارجی راخوب میدانم ،اخیرا آگهی یك موسسه بزرك انتشارات راکه درپترزبورك است خوانده‌ام که فقط کتابهای ترجمه شده را منتشر می‌کند .درازای همهٔ اینها خوب پول میدهند ،بسیار دوست دارم که کاری‌از این نوع انجام دهم .

ـمتشکرم که آنرا بخاطرم آوردی . من هم ،امروز چنین فکری بخاطرم آمد . اما فکر نمی‌کنم ، زیاد اینجا بمانیم . حس می‌کنم ، بجائی دیگر ، بنقطه‌ای دور ،میرویم .اما تازمانی که توقف مادر اینجا بطول می‌انجامید ،از توخواهش می‌کنم ، آنچه را که گفتی عمل کن !چند ساعت از شبهائی که در پیش است ، بآنچه که در لحظات مختلف از یادو خاطر خود برایم شرح داده‌ای ،اختصاص بده و برآن صرف کن و بنویس .نیمی از آن مفقود شده و نیمی‌دیگر نوشته نشده ومی‌ترسم که مدتی بگذرد وهمه را فراموش کنی‌وازدست بدهی ،و چنانکه بمن‌گفتی ، اغلب این اتفاق‌برایت افتاده است .

۸

در پایان روز ،همه خودرا با آب گرم شستشو دادند :پس از رختشوئی ،آب زیاد داشتند . «لارا» ،«کاتنکا» راشست . «یوری آندریه‌ویچ»، چون خودراتمیزمییافت ،خوشحال بود و رو بـروی پنجره پشت میزش نشست‌وبه اتاقی که لارا خودرا در حوله حمام اش پیچیده و سرخوش بود و سرخیس خودرا در حولهٔ اسفنجی بسته بودو «کاتیا» را می‌خوابانیدو تختخواب‌هارا آماده می‌کرد، پشت نمود. «یوری آندریه‌ویچ» در لذت یك کشش و کوشش فکری‌که‌حس می‌کرد بسراغش‌آمده است ،فرو رفته بود وازوراء یك دقت رفیق و لطیف که تمام احساس ها وادراکات او را تـا بینهایت گسترش میداد ، همهٔ چیزهائی را که در گرداگرد او تکوین مییافت ،درك می‌کردو می‌فهمید .

یکساعت بصبح مانده بود که «لارا» ،که تاآن هنگام خودش را بخواب زده بود ، بخواب عمیقی فرورفت .لباسهای‌او «کاتنکا»،ملافه‌ها،همه‌پاك‌وسفیدو درخشان بودند و خوب اطو و حاشیه دوزی شده بودند .باوجود دوران تنگدستی ، «لارا» هنوز لباسها راآهار میزد .

ـیوری آندریه ویچ»از یك سکوت مقدس‌و انباشته از سعادت و خوشبختی‌که دم لذت بخش‌حیات بر آن می‌گذشت ، احاطه شده بود . پرتو چراغ‌با نور زرد آرام .صفحات سفید کاغذ را روشن می‌کردو به‌روی دوات ،سایه‌ای طلائی رنك میزدو آنرا بر جسته می‌کرد . سرمای شباهنگام زمستان ، پشت شیشه‌ها برنك آبی درآمده بود . «یوری آندریه‌ویچ» به‌اطاق مجاور رفت که نه گرم بودو نه روشن واز آنجا بیرون بهتر دیده میشد . نورماه کامل ،فضا ی‌باز برف آلود جنگل را در هم میفشرد وچسبندگی سفیده تخم مرغ یامنظره یك نقاشی سفید رنك راکه‌باسریشم ساخته شده‌باشد ، بآن‌می‌بخشید . این شب یخبندان ،درخشندگی توصیف ناپذیری داشت .آرامش ، قلب دکتر رافراگرفته بود. باطاق روشن و گرم بازگشت و شروع کرد بنوشتن .

کمتر ساختمانی میتوان یافت که با پرده های کرکره ای مارک لولر زینت نیافته باشد

لِوُلُر

مارک عالیترین پرده کرکره ای امریکائی

مانسکو

خیابان شاه ـ جنب یغما تلفن ۴۷۱۲۵

وکلیه فروشگاههای معتبر تهران و شهرستانها

(تبلیغات زهره)

LEVOLOR

TRADE MARK OF LEVOLOR LORENTZEN

آ ـ ۴۴۲۸۸

بیاری ایزد توانا

اداره مرکزی

بانک ایران و انگلیس

از امروز

شروع بکار نمود

وهمه روزه باستثنای ایام تعطیل

از ساعت ۸½ صبح تا ۱۲½

وپنجشنبه‌ها از ۸½ صبح تا ۱۱½

مفتوح خواهد بود و تسهیلات خود را بمراجعین عرضه میدارد

شعب چارترد بانک و ایسترن بانک لیمیتد شرکاء بانک

درلندن ـ نیویورک ـ هامبورگ

و در یکصد نقطه مهم دیگر که از مدیترانه تا خاور دور امتداد یافته

با این بانک همکاری نزدیک خواهند داشت

تلفن ۸-۳۰۵۵۰۴

مدیرکل بانک ایران وانگلیس

آ ـ ۴۴۳۱۴

شهر، شهر فرنگه

خوب تماشا کن..!

طلایه عید

باجلال و جبروت هویدا میشود

دوستان - آشنایان - فرزندان - خواهران - برادران - استادان وعزیزان شما که درسفر هستند هریك درانتظار وصول هدیهٔ گرانبهائی ازشما میباشند- شمااگر درفکر تهیه هدیهٔخاطره‌انگیزی هستید باید بدانید که هیچ

هدیه‌ای گرانبهاتر از کتاب نیست

مرکز ارزانفروشی کتاب (ابن‌سینا و مؤسسه چاپ و انتشارات امیرکبیر)

کارتهیهٔهدیه را برای شما آسان کرده‌اند زیرا میتوانید بامراجعه باین‌دو فروشگاه هرکتابی راکه دوست دارید

باتخفیف صدی سی تا صدی پنجاه

خریداری فرمائید.

امیرکبیر شاه‌آباد - ابن‌سینا مخبرالدوله

یك ابتکار
و یك خدمت دیگر

اقبال
EQBAL

تقویم چهارفصل اقبال منتشر شد

اشخاصیکه وقت شناس هستند و کسانیکه میدانند خلف وعده ازمقام‌و شخصیتشان میکاهد و افرادیکه علاقمندند در ساعات روز ملاقات - محاکمات - پرداختها - دریافتها - کمیسیونها ودر کارهای دیگرشان خلف وعده نکنند یك جلد از :

تقاویم روزانه بغلی چهار فصل اقبال

که دارای چهار جلد میباشد وهرجلد برای یك فصل وهر صفحه آن‌برای یکروز و هرروز آن دارای ۱۲ سطر یعنی از هشت صبح تا ۲۰ شب اختصاص داده شده تهیه مینمایند چون آمسال اولین سال چاپ این‌تقویم بی‌نظیر است و مقدار کمی چاپ شده علاقمندان باین تقویم هرچه زودتر مراجعه و تقویم موردنظر را تهیه نمایند .

نمایندگان شهرستانها هر مقدار لازم دارند کتبا درخواست‌نمایند بها : باجلد پلاستیکی آلمانی ۲۵ ریال

مرکز پخش وانتشار : کتابخانه اقبال خیابان شاه آباد

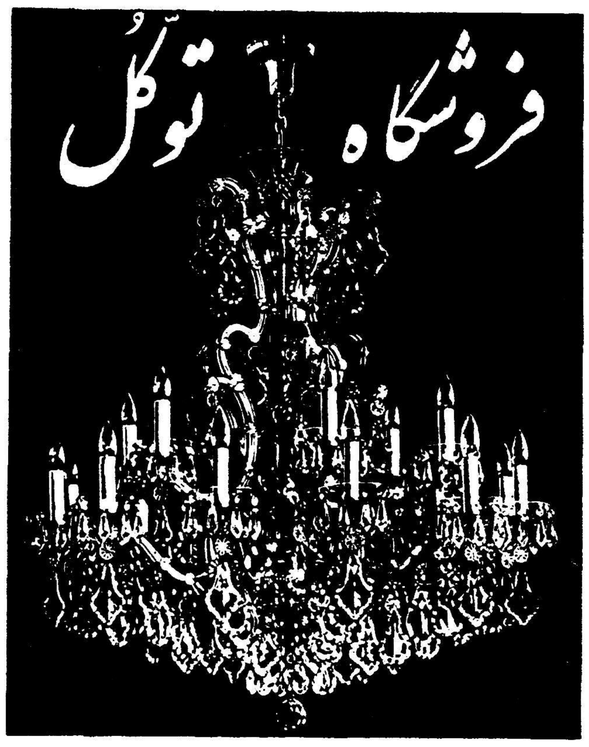

بهترین ومجهزترین آب‌میوه‌گیری پروانه فولادی بنام «مفرا»
سرویس‌های بی‌نظیر چینی - یخچال - چرخ‌خیاطی - لوسترهای دلفریب‌وزیبا برای سالنهای بزرك- سینماها - تئاترها-هتلها-کریدورها

در فروشگاه بزرك توکل

باتخفیف های بیسابقه - ناصرخسرو روبروی کاخ دارائی تلفن ۵۰۰۰۵

سینالکو

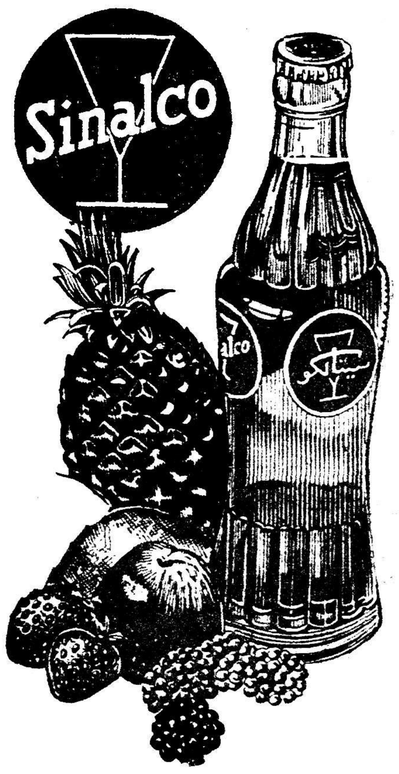

بزودی ببازار میآید

آ- ۴۴۳۸۲ کانون آگهی نوین

آقایان افسران شهربانی کل کشور

بهترین‌فرش‌را باارزانترین قیمت میتوانید بااقساط‌طولانی ازشرکت فرش مرغوب گلوبندك‌تهیه‌فرمائید تلفن۵۰۷۸۷

چهارمین مسابقه بیسابقه - باجایزه

این جدول بیست ویك جایزه دارد که بدین شرح است .

۱- یك سماور نفتی ساخت مشهد که به حکم قرعه به نفر اول داده خواهد شد .

۲- دوهزار ریال کتاب از موسسه چاپ وانتشارات امیر کبیر که به حکم قرعه به ده نفر هریك ۲۰۰ ریال داده خواهد شد .

۳- ده جلد کتاب «دزد ناشی به کاهدان زد» اثر مهدی سهیلی که به ده نفر به حکم قرعه داده خواهد شد

شرح جدول شماره ٤

۱-افقی

۱- فروشگاهی که برای عروس خانمها همه رقم جهیز وبرای‌صاحب دلان زیباترین «کادو» هارا دارد و تلفنش ۳۴۷۰۶ می باشد .

۲- کار گردان مشهور فیلمهای فارسی که با کار گردانی فیلم رنگی واسکوپ طلسم شکسته بهترین کار گردان سال شناخته شد

- زیر ماشین می زنند.

۳- یکی از ابزار نجار ها - یك جوی آن از ششدانك ده بهتر است - قورباغه

٤- لختو برهنه - دهاتی نیست- مواظب باشید نخورید .

۵- رساله‌ای که در پایان تحصیل می گذرانند - پوست کنده و بی پروا و صریح - عریض .

٦- بعربی پسررا گویند - ضد «داخص»- لقبی است که درانگلستان باشراف و متمولین میدهند .

۷- بعضی ها مادر را باین نام‌صدا می کنند - مردم مومن دارای آن هستند- اگر بخورید مست‌میشوید دیو - پروردگار .

۸- مناسب، مهیا ، آماده ،خوب موذی و زیرك .

۹- معکوس متر- اگر مکرر شود صدای سگها در می آید ! - نام مرغی است که میگویند علامت خوشبختی است .

۱۰- سماوری که بهترین‌سماور های نفتی وساخت مشهد است با شعله های زرد و آبی و فروشگاهش اولین فروشگاه سماور های نفتی درایران است ودارای تلفن ۳۰۳۹۹۶ می باشد -مرد نیست .

۱۱- معکوس «نای» - وارث ها اغلب بر سر آن باهم دعوا دارند - هستند- اگر بخورید مست‌میشوید دیو - پروردگار .

۸- مناسب، مهیا ، آماده ،خوب موذی و زیرك .

۹- معکوس متر- اگر مکرر شود صدای سگها در می آید ! - نام مرغی است که میگویند علامت خوشبختی است .

۱۰- سماوری که بهترین‌سماور های نفتی وساخت مشهد است با شعله های زرد و آبی و فروشگاهش اولین فروشگاه سماور های نفتی درایران است ودارای تلفن ۳۰۳۹۹۶ می باشد -مرد نیست .

۱۱- معکوس «نای» - وارث ها اغلب بر سر آن باهم دعوا دارند - دیو - پروردگار .

۱۲- گیاهی است معطر -وقتی دل کسی می سوزد می کشد - خانم ها به ناخن می زنند - ضد «بگو»

۱۳- جمع آن «تلامذه» است.... بمن بوقت ورود .

عمودی

۱- ظریف ترین ساعت زنانه دنیا که کار خانه اش مبتکر ساعت های مارکیز است‌ونمایندگی آنرا فروشگاه ارانوس خیابان اسلامبول تلفن ۳۴۴۷۶ دارد

۲- فاتح ومظفر - دلجوئی و تفقد

۳- اگر در آخرش «و» بود در آن راه میرفتند - پیشوایان مذهبی

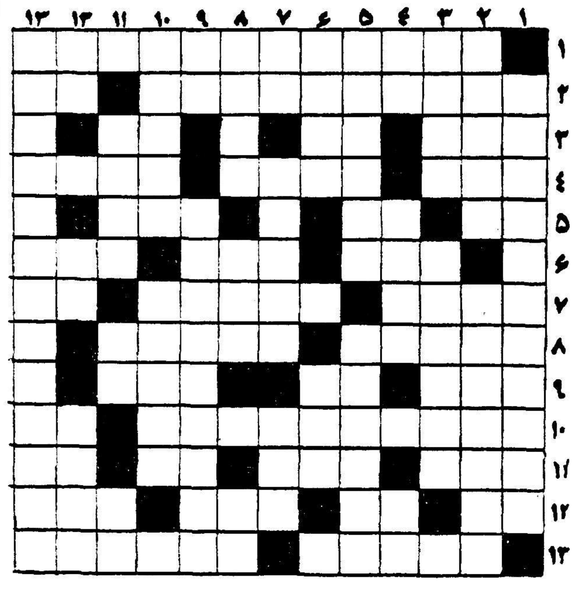

عکاسی زاریا

از محل سابق خود (خیابان سعدی) به اول خیابان شمیران کاشی ۷۱ -۷۳ انتقال یافت .

استدلال

از ملا نصرالدین پرسیدند : چرا مردم موقع صبح که از خانه خارج میشود هر کدام بطرفی میروند و تمام به طرف واحد نمیروند؟

جواب داد- اگر تمام مردم فقط بیك طرف میرفتند زمین طاقت نمی آورد وکج میشد.

٤- معکوس «مو» - بهار - بعربی مادر را گویند .

۵- ... شوند همه طوطیان هند - سه راهی نیست .

٦- بعضی از مردان در تابستان میپوشند- آشتی نیست.

۷- تکرار یکی از حروف الفبا - خشنودی- مانند.

۸- ضد«نیستی»-برادرشوهرمادر!- بعربی پدر را گویند.

۹- تکرار یکی از حروف الفبا- چیزی که برای هر خانواده لازم و ضروریست و تلفن موسسه‌سازنده آن ۵۰۹۹۸ میباشد.

۱۰- وظیفه درهم ریخته -کاندید

۱۱- هنر پیشه ای که‌بعضی‌جوانان موهای خودرا بشکل‌او درمی‌آورند- علامت «مفعول‌بواسطه»- اول شخص جمع

۱۲- ردیف-سطر -پایتخت‌ایتالیا- طلاساز.

۱۳- نام یك فیلم کمدی فارسی که باشرکت‌ویدا قهرمانی-مهوش- روشنیان در ویلا فیلم تهیه شده و برنامه نوروزی پنج سینمای درجه اول تهران است واولین فیلم افسانه ایست که‌آقای‌صبحی‌در آن افتخارا شرکت کرده است تلفن ۶۵۰۲۳

قبل از استعمال

طبیبی برای دومین بار بعیادت مریضش که دارای عوارض قلبی بود رفت ودید کسان مریض‌دست و پای بیمار را گرفته ومثل گهواره تکان میدهند.

طبیب فریادزد : عجب آدمهای‌کم فکری هستید چرا مریضی را که نباید از جایش تکان بخورد اینطور تکان میدهید ؟

- یکی از کسان مریض گفت :

- آقای دکتر روی شیشه دوانوشته قبل از استعمال تکان بدهید !!

الکن!

دختری‌که زبانش میگرفت بایك کاسه نزد بقالی رفت وگفت:

این کاکاکاکا سه‌سه‌رو بگیر بگیربگیرین‌یق‌یق‌یق‌ماماماماما...

وهرچه کرد بگوید «ماست»نشد ناچار گفت حالا که‌نشد « شیره » بدین!

بلبل!

ساده لوحی قورباغه‌ای را لب رودخانه دید و گفت اگر از حق نگذریم بلبلیش بلبله ولی توی آب رفته پشمهاش ریخته !

فستیوال در سینما رویال

عالیترین فیلمها

ازساعت	برنامه فردا	سئانس۹ بعداز
ده ونیم صبح		ظهر بدون ترجمه

وقتیکه لك‌لك‌ها پرواز میکنند

برنده جایزه از فستیوال‌کان ۵۸ (دوبله بفارسی)

آ- ۴۴۴۶۳

برندگان سومین جدول توجه فرمایند

برای دریافت جوائز خود همه‌روزه از ساعت ۳تا پنج بعداز ظهر مراجعه فرمائید .

برندگان شهرستانها بایستی به نمایندگان خود در تهران وکالت دهند تا جوائز بایشان تقدیم گردد. امیدواریم تا آخر اسفند برای دریافت جوائز خود اقدام فرمائید .

بدینوسیله نام برندگان مجددا اعلام‌میشود

۱- معصومه فروتن -سال چهارم طبیعی تهران برنده دیك زودپزوسو

۲-هوشنك علی‌زاده-تجریش‌برنده دویست ریال کتاب از کانون‌معرفت

۳-منوچهر حق‌شناس‌برنده‌دویست ریال کتاب ازکانون معرفت

٤- دوشیزه فاطمه هاشمی آزاد - تهران برنده دویست ریال کتاب از کانون معرفت .

۵-دوشیزه اختر‌ابوالحلم دبیرستان عبرت- تهران برنده دویست ریال کتاب از کانون معرفت .

٦-امیر مسعود طیوری -تهران برنده دویست ریال کتاب از کانون معرفت .

۷-مریم کامیاب فربرنده دویست ریال کتاب از کانون معرفت .

۸-علی‌اکبر ناظمی -مشهد برنده دویست ریال کتاب از کانون‌معرفت

۹-اسمعیل توتونچی -تهران‌برنده دویست ریال کتاب از کانون معرفت

۱۰-یدالله برمر دانشکده حقوق برنده دویست ریال کتاب‌از کانون معرفت

۱۱- میر احمد مرتضوی -تهران برنده دویست ریال کتاب‌از کانون معرفت .

۱۲-پری آناهید تهران برنده دویست ریال کتاب از مؤسسه‌امیر کبیر .

۱۳-دوشیزه جمیلة‌السادات‌نوربخش ایستگاه ورامین برنده دویست‌ریال کتاب از مؤسسه امیر کبیر

۱٤-سعیده موسوی -رشت برنده دویست ریال کتاب از موسسه‌امیر کبیر

۱۵ -شهلا میبدیان -تهران‌برنده دویست ریال کتاب از موسسه‌امیر کبیر

۱٦-محمد تقی درویش نوری - تهران برنده دویست ریال کتاب از موسسه امیر کبیر

۱۷-هوشنك شاهیرستی -تهران برنده دویست ریال کتاب ازمؤسسه امیر کبیر

۱۸-احمد طلائی- کاشان برنده دویست ریال کتاب از موسسه‌امیر کبیر

۱۹-عبدالرضا فرخنده‌کیش-تهران برنده دویست ریال کتاب ازموسسه امیر کبیر

۲۰-سید جلال صفریان -تهران برنده دویست ریال کتاب‌از موسسه امیر کبیر

۲۱-محمود حاج صادق عرب- تهران برنده دویست ریال .کتاب‌از موسسه امیر کبیر

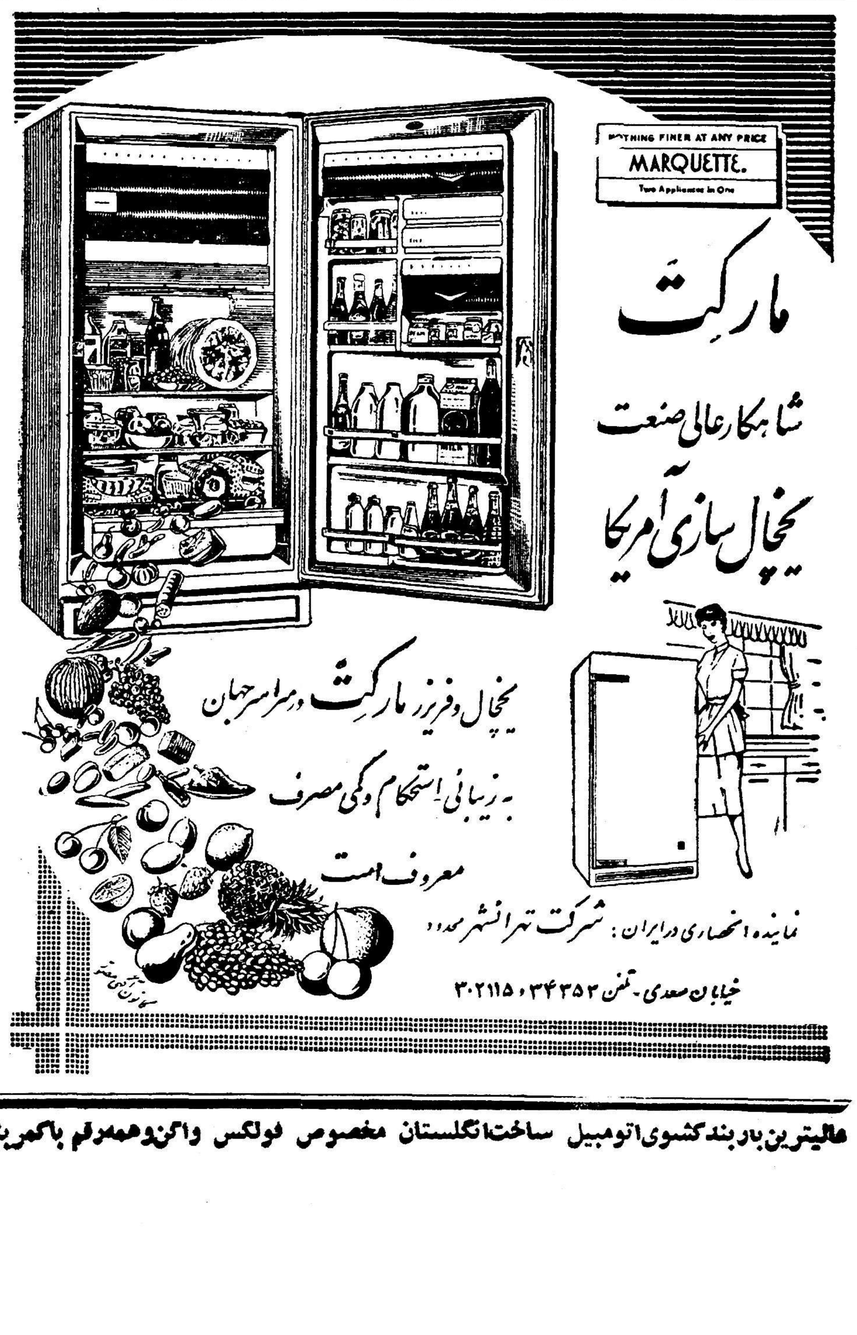

عالیترین باربندکشوی اتومبیل ساخت انگلستان مخصوص فولکس واگن‌وهمه‌رقم باکمربندفابریکی برنگهای مختلف مطابق اتومبیل شما. بهترین آنتن اتومبیل سنتروم CENTRUM واردشد نمایندگی انحصاری: اتورادیو- خیابان منوچهری جنب کوچه زاندارمری تهران

هلند ــ فرهاد نیکوخواه خبرنگارمخصوص اطلاعات

ساختمان کشتی محمد رضاشاه رو باتمام است

این‌کشتی ازنظر ساختمان وگنجایش نظیرکشتی رضاشاه کبیر میباشد ــ در کشتی محمد رضاشاه ۳۳ هزار وپانصد تن نفت در۳۱ تانکر به‌آسانی حمل‌ونقل خواهد شد
کشتی محمدرضاشاه بدست شاهنشاه درهلند به آب انداخته می‌شود

مردم هلند ازوضع وموقعیت ایران بی‌اطلاع هستند

«آقای فرهادنیکوخواه که‌مشغول» «بازدیداز سازمانهای روابط‌عمومی» «و امور تبلیغاتی در کشور های» «اروپائی میباشد گزارشی درباره» «ساختمان نفتکش ۳۳ هزار تنی» «محمدرضا شاه پهلوی برای ما» «فرستاده‌اند که در اینجا چاپ‌می» «شود.»

کشتی محمدرضا شاه

بنا بدعوت کمپانی کشتی سازی (فراولم) که‌یکی از کارخانجات بزرگ کشتی سازی هلند است‌هفته قبل بشهر رتردام رفتم.این کارخانه در جنوب شرقی‌شهررتردام ونزدیک تصفیه خانه نفت قرار دارد و قسمت دیگری از آن که موتور کشتی ها در آنجا ساخته میشود در جنوب شهر رتردام واقع شده است. چون میدانستم که دومین کشتی نفتکش ملی ایران در این کارخانه ساخته میشودضمن‌دیدن‌قسمت‌های مختلف کارخانه ازراهنمای خود که مدیر فنی کارخانه بود خواهش کردم که مرا بدیدن کشتی نفتکش ایرانی ببرد. کشتی نفتکش شرکت ملی نفت در اسکله شماره ۲ کارخانه در دست ساختمان است‌و قسمت‌پارد که عبارت از ساختمان کشتی باشد پایان یافته و متصدیان فنی‌مشغول نصب موتورها و ساختن اطاقهای عرشه کشتی هستند قبل از هر چیز اسم کشتی که محمد رضا شاه‌است در جلوی کشتی بچشم میخورد این کشتی از نظر ساختمان و گنجایش نظیر کشتی رضا شاه کبیر است که درهمین کارخانه ساخته شده است . دورادور این کشتی ۲۸۱ متر و بلندی ۱۶ متر است و جمعا ۳۱ تانکر درآن قرارگرفته۳۳۵۰۰ تن مواد نفتی را در خود جای می دهد.

بطوریکه مدیر فنی کارخانه‌اظهار میداشت این کشتی تا روز بیستم دی آماده خواهدشد و آقای فراولم بمناسبت تشریف فرمائی اعلیحضرت همایونی به‌هلند استدعا کرده است که این کشتی‌در حضور خودشاهنشاه به‌آب انداخته شود.

کارگران بسرعت مشغول کار بودند و مدیر فنی کارخانه اظهار میداشت مابسیار مفتخریم که هر یك از کشتی های نفتکش ایران‌را ظرف شش ماه ساخته و آماده کار کرده‌ایم و این دو کشتی که متعلق بشرکت نفتکش ملی ایران میباشند ازنظر موتوروسائل لازم از جدیدترین نفتکش های‌دنیا بشمار میرود.

گذشته از به‌آب انداختن کشتی محمد رضا شاه در هلند برنامه‌ای بمدت ٤روز برای تشریف فرمائی اعلیحضرت همایونی آماده شده و شاهنشاه ایران از تاسیسات جدید سد سازی‌و کشاورزی ــ کارخانجات کشتی سازی ــ موزه و تعلیمات حرفه‌ای هلند بازدید خواهند فرمود از طرف دربار هلند و همچنین دولت مقدمات پذیرائی از شاهنشاه فراهم میشود . دیروز آقای معتمدی سفیر کبیر دولت شاهنشاهی ایران گفتند اعلیحضرت همایونی در ماه می امسال ابتدا بدانمارك و بعد بهلند تشریف فرما میشوند برنامه تشریف فرمائی در اینجا آماده شده‌و ممکن است خود اینجانب بتهران‌عزیمت کرده و برنامه را برای تصویب بحضور شاهنشاه تقدیم کنم.

ایرانیان مقیم هلند عده محدودی هستند و بدو دسته تقسیم میشوند اول چند خانواده تاجر که در هلند مقیم شده وبکار تجارت مشغولند دوم‌دودسته دانشجویان که یکدسته ازطرف شرکت ملی نفت ایران بمنظور فرا گرفتن فن‌دریانوردی و دسته دیگر از طرف سازمان‌برنامه برای تعلیم نقشه‌برداری هوائی‌بهلند آمده‌اند یکی از آموزگاران دوره تعلیماتی دریانوردی که‌از افسران قدیمی هلنداست میگفت دانشجویان ایرانی که برای فرا گرفتن فن‌دریا نوردی بهلند آمده‌اند از بسیاری دانشجویان دیگر با هوش تر و مستعدترند ومن تعجب‌دارم‌از اینکه بسیاری از آنها تا روزیکه بهلند آمدند دریا راندیده بودند.

اطلاعات مردم هلند نیز از کشور ما بسیار کم است و گذشته ازعده معدودی بقیه از سوابق تاریخی ایران بخصوص پیشرفت های جدید آن بی‌خبر هستند چنانکه جرایداین کشور غالب مطالبی که درباره‌ایران منتشر میسازند منطبق باواقع‌نیست وحتی در نشریات مختلف مانند مجله کثیر الانتشار (ادلی) که از طرف کمپانی نفت شل منتشر میشود و همچنین نشریه کارخانه کشتی سازی فراولم مطالبی درباره ایران باچند عکس شتر و گوسفند و یك عکس از یکی از آثار تاریخی کوچك که تصور می‌کنم ابنیه اصفهان منتشر شده است .مدیر تهیه و توزیع فیلم کشور هلنددر لاهه اظهارداشت چنانکه ازایران فیلم هائی که حاوی سوابق تاریخی و همچنین پیشرفت

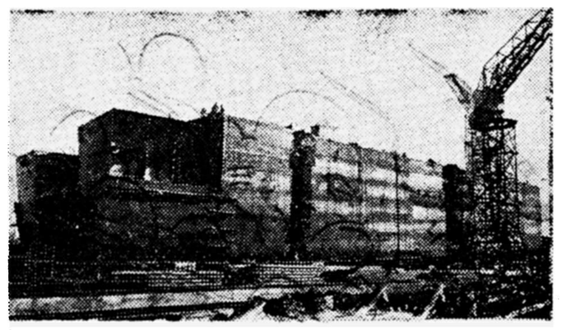

دراین‌عکس‌کشتی محمدرضاشاه‌که در دست ساختمان‌است دیده میشود

های جدید ایران باشد تهیه وباینجا فرستاده شود در سینما های هلند و همچنین برنامه های سیار فیلم‌بمورد نمایش گذارده خواهد شد.

تنها فیلمی که درباره ایران در اینجا وجود دارد فیلم مراسم به‌آب انداختن کشتی رضاشاه کبیر است که‌از طرف کارخانه فراولم وبامراقبت آقای معتمدی تهیه شده ودرسینما های هلند نمایش داده میشود.

آلمان ــ خبرنگار اطلاعات

جشن نوروز دانشجویان ایرانی

درکلیه نقاط آلمان که‌دانشجویان ایرانی مشغول تحصیل میباشند جشن نوروز برپاخواهد شد

بطوریکه خبرنگار ماگزارش میدهد اصولا ایرانیان مقیم‌خارجه اشتیاق فراوان بمعرفی مملکتشان به‌بیگانگان دارند بالاخص دانشجویان که‌علاقه اروپائیان را به‌آداب ملی واعیاد وروزهای تاریخی می‌بینندمایلند ازهرفرصت استفاده کرده کشور ایران رابه‌دیگران بشناسانند.

درطی سال گذشته دربیشتر شهرهای آلمان دانشجویان ایرانی مجالس جشن برقرار ساخته‌بودندوطبق برنامه‌هائی که‌تهیه شده‌است‌جشن نوروز امسال درتمام شهرهای دانشگاهی برپاخواهد گردید ولی درشهر بزرك مونیخ ممکن‌است جشن نوروز عظمت خاصی نداشته‌باشد زیرا چون هم‌اکنون تعطیلی دانشگاه شروع شده‌است بیشتر دانشجویان برای کار ویااستراحت بسفررفته‌اند وعده معدودی درجشن نوروز این شهر شرکت خواهند نمود.

برای آنکه دانشجویان شهر مونیخ‌نیز فرصت بیابند درجشن‌عمومی شرکت کرده هم‌هموطنان رابه‌بینند وهم وسیله معرفی مملکتشان رابه اهالی آن‌شهر فراهم سازند دوروز قبل ازشروع تعطیلات سمستریك جشن بسیار مفصلی برپانمودند.

در روزتشکیل جشن که‌مصادف باروز سوم اسفندبوده علاوه بردانشجویان ایرانی عده کثیری ازاستادان دانشگاه وایران‌دوستان که مجموعا برهزارنفربالغ میشدند حضور یافته بودند برنامه بسیارجالبی که‌درحدود چهارساعت بطول کشید توسط دانشجویان‌هنرمند ایرانی اجرا گردید بسیاری ازآلات موسیقی ازجمله تار وسنتورمی‌نواختند.

بنا باظهارایرانیانی که‌سالها درآلمان سکونت داشته‌اند چنین‌جشن معظم وباشکوه‌ایرانی تاکنون درآلمان سابقه‌نداشته‌است .اداره‌سرپرستی دانشجویان تعدادی عکس آثار باستانی وابنیه مهم ایران ویك حلقه فیلم رنگی مربوط بایران دراختیار دانشجویان گذارده بود که باضافه بعضی ازاشیاء ایرانی نمایشگاه ایرانی نیز تشکیل‌داده‌بودند

سرپرستی کل‌دانشجویان ایرانی دراروپا علاوه برکمك مالی که برای انعقاد جشن بعمل آورده بود وسایل سفرآقای فرزانه هنرمندایرانی راازپاریس به‌مونیخ فراهم ساخته‌بود.

آقای فرزانه فیلم رنگی بسیار زیبائی راکه موفق شده‌اند از مینیاتورهای ایرانی موجود دراروپا تهیه کنند همراه خود به مونیخ آورده بمعرض نمایش گذاردند. این فیلم که‌در مجامع هنری فرانسه مورد توجه فراوان قرار گرفته نظر باهمیتی که‌حائز گردیده است‌تنها فیلم‌فرهنگی است که‌ژوری مخصوصی درپاریس برای‌فستیوال‌ونیزانتخاب نموده است.

چون فیلم مینیاتورهای ایرانی بعرض ۳۵میلیمتر یعنی فیلم عادی سینماست ودرسالن جشن دانشجویان درمونیخ دستگاه نمایش‌آن وجود نداشت سالن یکی‌از سینماهای مونیخ برای نمایش آن کرایه شده بود ودانشجویان ایرانی ومستشرقین آلمانی وعده دیگر ازاهالی مونیخ‌هنگام نمایش این فیلم فوق‌العاده زیبا حضور یافته‌بودند.

درفاصله بین دوقسمت ازبرنامه جشن دانشجویان آقای دکترعزیزی سرپرست دانشجویان ایرانی درآلمان بطور اختصار مطالبی بیان داشت وازدانشجویان وهنرمندانی که‌باعث آبروی ایرانیان رافراهم ساخته بودند تشکر نمودند.

ازشهرستانها نماینده فروش می‌پذیریم.
آ ــ ٤٤١٥٦

آ ــ ٤٤٣٨٦

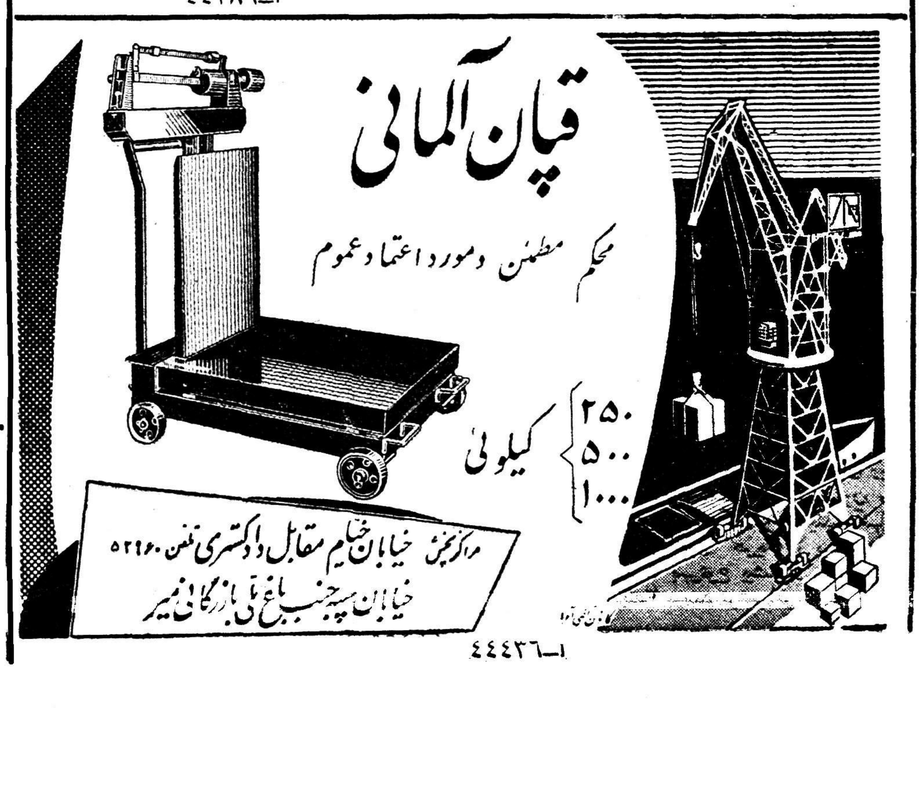

ا ــ ٤٤٤٣٦

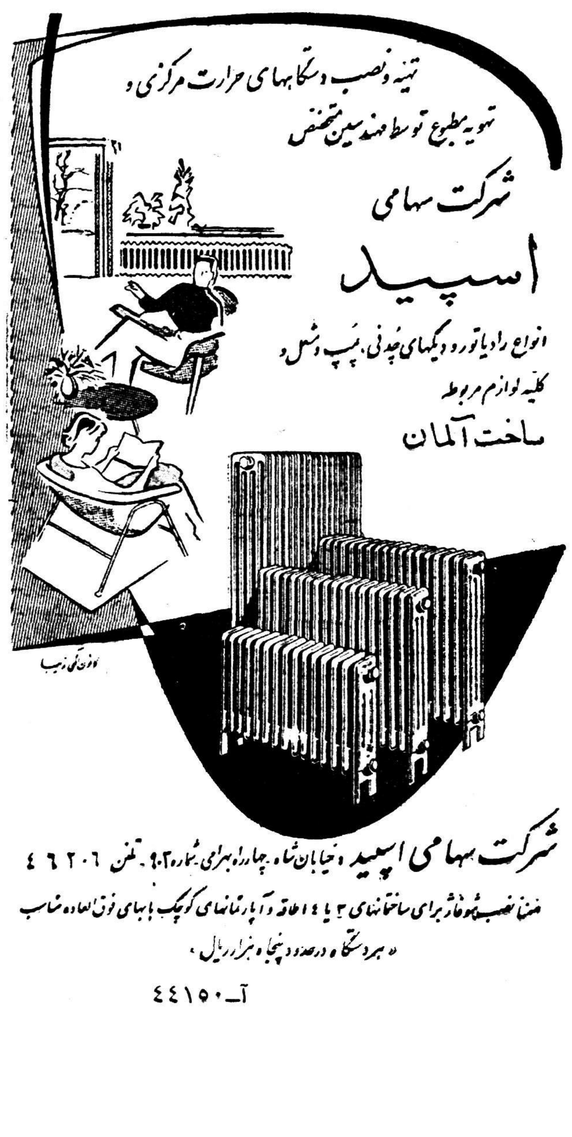

آ ــ ٤٤١٥٠

آنچه مورد نیاز شماست

تقویم اطلاعات

چهارشنبه اول رمضان ۳۷۸
« بیستم اسفند ۱۳۳۷
« یازدهم مارس ۱۹۵۹
توپ سحر : ساعت ٤و۵۱ دقیقه
طلوع آفتاب ٦ و ۲۰ دقیقه
توپ افطار : ساعت ۱۸و۲۲ دقیقه

کشیك‌امشب پزشکان

تهران
آقایان دکتر محمد حسن رازانی : دوراه یوسف‌آباد ــ دکتر کاظم نجم آبادی : چهارراه بیمارستان پهلوی اول خیابان اسکندری تلفن ٤۷۳۲۳ دکتر عباس سپهر : خیابان مولوی کوچه سوم وزیرنظام ــ دکترهادی ادهم : خیابان شمیران باغ‌صباخیابان ملك .

قلهك
آقای دکترهوشنك بیضائی:خیابان‌دولت ایستگاه قنات تلفن ۸۱۹۱۰

کشیك امشب بیمارستانها

بیمارستانها: مسمومین بیمارستان های شفا یحیائیان خیابان ژاله‌تلفن ۳۷۶۳۱ لقمان‌الدوله ادهم خیابان مخصوص پشت باغشاه تلفن ۲۳۲۳۳ مجروحین بیمارستانهای رازی‌درخیابان شاهپورواعدادی شیروخورشیدخیابان مولوی‌باغ‌فردوس،زایمان‌وعوارض زنانه بیمارستان های زنان پیچ شمیران، وزیری خیابان شیخ‌هادی ورایینگاه حمایت مادران ونوزادان خیابان‌پاسمور، ودرمانگاه جنوب بنگاه حمایت مادران خیابان مولوی در مورداحتیاج‌فوری بپزشك مقابل وزارت بهداری‌بوسیله آمبولانس به‌پزشك‌کشیك هدایت می شوید .تلفن۲۰۰۷۱

برنامه رادیو دهلی

برنامه فردا صبح روی‌امواج کوتاه ۱۹و۱۶ متر برابر با ۱۵و۱۷مکاسیکل درثانیه ساعت ۱۵ــ۷ یك صفحه درخواستی واخبار ــ برنامه شب روی امواج کوتاه ۱۹و ۲۵ متربرابر ۱۵و۱۱ مکاسیکل در ثانیه ساعت ۲۷ ــ۱۹ اخبار ــ صفحات درخواستی شنوندگان گفتار کوتاه‌ودنباله‌صفحات درخواستی ــ۳۰ــ۲۰ موسیقی هندی

تلفن های اطلاعات

تلفنخانه ۳۰۰۱۱ تا۳۰۰۱۹
شعبه آگهی‌ها ۳۰۲۶۳۳
۳۰۵۱۰۸
سازمان‌شهرستانها۳۰۵۰۶۷
سرویس‌حوادث ۳۰۳۵۶۹
کانون طوطی ۳۰۰۱۰
اطلاعات هفتگی ۳۰۴۸۷۸
اطلاعات بانوان ۳۰۳۳۱۳

تلفنهای مورد نیاز

تلفن شهربانی :۳۰۰۸٤تا۳۰۰۸۱
آتش نشانی ٤٤٤٤٣ــ٤٤٤٤٤
نگهبانی پلیس‌تهران ۳۰۲۱۰۰
اداره راهنمائی ۳۰۳٦۱٤
راهنمائی تصادفات ۳۰۲۸۲۵
فرودگاه مهرآباد ٤۱۱۷۳
شرکت تلفن :۳۰۵۵۱۱
نگهبانی برق ٤۳۱۷۸
سازمان آب‌تهران ۵۱۰۰۰
شرکت بیمه بازرگانان ۲٤۰۰۰

سینماهای درجه ۱

۲و۳۰ ــ ٤و۳۰ ــ ٦و۳۰ و ۸و۳۰ بعدازظهر ــ تلفن ۳٦٤٦۸

سینما ایران

عروس شرق (دوبله بفارسی‌ــرنگی‌ــ سینما سکوپ)باشرکت :دانی‌روبن ژان‌پروتونیر ــشروع :۱۰صبح ــ۲ــ ٤ــ٦ و ۸ بعداز ظهر ــتلفن ۳٦۳۵٤

سینما آسیا

عروس شرق (دوبله بفارسی‌ــرنگی‌ــ سینماسکوپ) باشرکت دانی روبن‌ــ ژان‌پروتونیر ــشروع :۱۰و۳۰صبح‌ــ ۲و۳۰ــ٤و۳۰ــ٦و۳۰ و۸و۳۰ بعداز ظهر ــتلفن ٤۳۹۰۹

سینما ایفل

زیبای رم (دوبله بفارسی)باشرکت جینا لولوبریجیدا ــدانیل‌ژلن ــشروع ۱۰و۳۰ صبح ــ۲و۳۰ــ٤و۳۰ــ٦و۳۰ و۸و۳۰ بعد از ظهر ــتلفن٤۰۱۱٦

سینما اسکار

فردا خیلی دیر است ــ باشرکت ویتوریودسیکا ــپیرآنجلی ــشروع : ۲و۳۰ــ ٤و۳۰ــ ٦و۳۰ و۸و۳۰ بعد از ظهر ــ تلفن ٤۵۷۹۷

سینما برلیان

وایکینك (دوبله بفارسی ــرنگی‌ــ تکنی‌راما) با شرکت : کرلدوگلاس‌ــ تونی‌کرتیس ــجانت‌لی شروع : ۱۰صبح ــ ۲ــ٤ــ ٦ و۸ بعد از ظهر ــتلفن ۳۳۵۳۵ .

سینما پلازا:

قهرمانان (دوبله بفارسی ــ ویستاویژن‌ــرنگی)باشرکت جری لوئیز ــدین مارتین‌ــ شروع:۱۰و۳۰ــ صبح ــ۳ــ۵ــ۷و۹ بعد از ظهر ــ تلفن ٤٤۲۵۵

سینما پارك

رودخانه مرزی (دوبله‌بفارسی) با شرکت :پدروآرمند یز‌ــایون‌دوکار لو شروع: ۱۰و۳۰صبح ۲و۳۰ــ٤و۳۰ــ ٦و۳۰ و۸و۳۰بعدازظهر تلفن۳۹٦۳۷

سینما تهران

ملوان شجاع ــباشرکت جفری‌هنتر‌ــ شروع :۱۰و۳۰ صبح ۲و۳۰ــ٤و۳۰ــ ٦و۳۰ و۸و۳۰ بعد از ظهر ــتلفن ۳۸۱٦۵

سینما تخت جمشید

لی‌لی ــ باشرکت لسلی کارون ــ مل‌فرر ــ زازاگابور ــ ژان‌پیرامون‌ــ شروع:۳ــ۵ــ۷ــ۹ بعد از ظهر ــ تلفن ٤۳۵۵۰ .

سینما حافظ

زیبای رم (دوبله بفارسی)باشرکت جینا لولوبریجیدا ــدانیل‌ژلن ــشروع ۱۰و۳۰ صبح‌ــ ۲و۳۰ــ٤و۳۰ــ٦و۳۰ و۸و۳۰ بعد از ظهر ــتلفن٤۰۷٤ ۳٤

سینمادنیا

راه‌بهشت (رنگی) باشرکت‌دیلی‌فریچ شروع: ۱۰و۳۰ صبح ــ ۲و۳۰ــ ٤و۳۰ ــ٦و۳۰ ۸و۳۰ بعدازظهر تلفن ۳۳۸۱۲

سینمادیانا

میعاد درسحرگاه (دوبله بفارسی)با شرکت فرانکو مارزی ــداریا میشل‌ــ شروع :۱۰و۳۰ صبح ــ ۲و۳۰ــ ٤و۳۰ــ٦و۳۰و۸و۳۰بعدازظهر‌ــ تلفن ٤۲۰۱۰ .

سینما رویال

دزیره(سینماسکوپ‌ــ رنگی) باشرکت مارلون براندو ــجین‌سیمونز ــشروع: ۱۰و۳۰ صبح‌ــ ۲و۳۰ــ ٤و۳۰ــ ٦و۳۰و ۸و۳۰ بعد از ظهر ــ تلفن ٦۸۲۰٦

سینما رکس

قاتلین زن (رنگی) باشتراك الك گینس ــهربرت لوم ــشروع: ۱۰ صبح ــ۲و۳۰ــ ٤و۳۰ــ٦و۳۰و۸و۳۰ بعداز ظهر ــتلفن ۳٤۱٦۹

سینما رادیو سیتی

من وسرهنك ــباشرکت دنی‌کی‌ــ اکیم‌تا میروف ــشروع : ۱۰و۳۰صبح ۲و۳۰ــ ٤و۳۰ــ٦و۳۰ و۸و۳۰ بعد از ظهر ــتلفن ٤۳۳۲۰

سینما سعدی

باغ مرگ(رنگی)باشرکت‌ژرژمارشال‌ــ شارل‌وانل ــ شروع : ۱۰و۳۰ صبح

سینماهای درجه ۲

سینما پردیس

مزد ترس ــباشرکت ایومونتان ــ شروع :۲و۳۰ ــ۴و۳۰ ــ۶و۳۰ و ۸و۳۰ بعد از ظهر .

سینماتاج

هزار بار مردم (رنگی سینماسکوپ) باشتراك :جك پالانس ــشروع :۲ــ ٤ــ٦و ۸بعدازظهر

سینما سیلوانا

سلطان او کیف (رنگی) باشتراك برت‌لنگستر ــشروع :۲ــ٤ــ٦و۸بعد از ظهر تلفن ۳۳۷۷۷

سینما فری

دختر دیوانه (فیلم هندی) ــشروع ٤ــ٦و ۸و۳۰ بعدازظهر تلفن ۲۷۸۹۳

سینما فردوسی

اولیس(رنگی‌ــدوبله‌بفارسی)باشتراك سیلوانا مانگانو ــ کرك دوگلاس ــ انتونی کوئین روسانا پودستا شروع ۱۰و۱۲ صبح ۲ــ٤ــ٦ و۸ بعد ازظهر تلفن ۳۵۷۸٤ .

سینما مشعل

هندو (رنگی) باشرکت جون واین شروع :۲و۳۰ــ۴و۳۰ــ٦و۳۰ و۸و۳۰ بعداز ظهر تلفن ۳۳۸۲٦.

سینما مراد

عشوه‌گر (دوبله بفارسی)باشرکت راج‌کاپور ــ نرگس ــ شروع : ۳ــ ۳۰ر۵ و ۸ بعدازظهر تلفن ۳۷۳۸۹

تئاترها

تئاتر تهران (سالن اول)

کمدی محلل: باشرکت : ودادیان‌ــ وحدت‌ــ مبصری‌ــاسدزاده بهمن یار
شروع ۸ونیم بعداز ظهر ــ تلفن ۳۷۳۵۱

تئاتر تهران (سالن دوم)

عروس اعیان: باشرکت پرخیده‌ــ بهرامی‌ــ مصفا‌ــ صدق‌ــ شروع : ۸ونیم بعداز ظهر
جامعه باربد

کوچولوها توسط تروپ‌جعفری با شرکت بانو شهلا ــشروع : ۸ بعد از ظهر تلفن ۳۳۲۶۵

آخرین تغییرات سینماها را درصفحه ۱۹ مطالعه فرمائید

BOAC

کومت بی.او.ای.سی

از ۱۱ فروردین فاصله

تهران کراچی

را در کمتر از سه ساعت طی میکند

قبلاً جا تهیه فرمائید

برای کسب اطلاع وتهیه جا به شرکت حمل ونقل ایران وتکیه ۵۱۲ خیابان فردوسی تلفن ۴۵۸۱۱ ـ ۴۶۹۳۳ ـ ۴۷۲۹۳ ویا بسایر نمایندگیهای مسافربری مجاز بی.او.ای.سی. مراجعه فرمائید

شرکت هواپیمائی بریتانیا وماوراء بحار

آ ـ ۴۴۳۶۶

صنعت نوظهور

بدینوسیله تاسیس «کارخانه گل آرا» را جهت تهیه ماهوت و جیر بر روی چرم ـ چوب ـ شیشه ـ پلاستیك ـ کاغذ ـ مقوا ـ پارچه (برروی دامنهای زنانه وغیره) وماهوتی نمودن مانکنها ودکوراسیون را به عالیترین وضع باطلاع شما میرسانم . جهت کسب اطلاع بیشتر به دفتر کارخانه خیابان شمیران شهناز ۵ ویا تلفن ۳۳۵۰۵ مراجعه فرمائید.

آ ـ ۴۴۳۶۰

بدینوسیله باطلاع اهالی محترم تهران میرساند که :

سرویس های تلقیحات اداره کل بهداشت وزارت بهداری برای تلقیح برضد بیماریهای آبله ـ دیفتری ـ کزاز ـ سیاه‌سرفه ازساعت ۸ صبح تا ۲ بعداز ظهر همه روزه درنقاط زیردائر وآماده خدمت میباشد .

۱ ـ اداره بهداشت استان تهران (میدان ۲۴اسفند)

۲ ـ مرکز جدیدالتاسیس نمونه بهداشت مادران وکودکان فرمانفرمائیان (حشمت‌الدوله غربی جنب کلانتری ۱۱)

۳ ـ مرکز بهداشت مادران وکودکان (خیابان سیروس تکیه رضاقلی‌خان)

اداره کل بهداشت وزارت بهداری

آ ـ ۴۴۳۷۶ ۱ ـ ۳

آگهی مزایده دکاکین موقوفه متصرفی حاج فرجی ساوه

اداره اوقاف ساوه ششدانك ۱۲باب دکان موقوفه متصرفی اوقاف مشهور بموقوفه حاج فرجی را از تاریخ اول فروردین ۳۸ لغایت اسفند سال ۴۲ مدت پنج سال باشرایط زیر باجاره واگذار مینماید .

۱ ـ حد اقل اجاره های ۱۲ باب دکان مجموعا ۲۱۴۰۰ ریال

۲ ـ قبول پیشنهادات تا آخرین ساعت اداری روز ۲۱ر۱ر۱۳۳۸ خواهد بود وجلسه ساعت ۱۰ صبح ۲۲فروردین میباشد و مزایده کتبی خواهد بود .

۳ ـ پیشنهاد دهندگان میتوانند دکانها را منفردا یا مجموعا پیشنهاد کنند وده یك اجاره را باید ودیعه بحساب شماره ۵۲۲ اداره اوقاف ببانکملی شعبه ساوه سپرده فیش آنرا ضمیمه پیشنهاد کنند .

برای اطلاع ازسایر شرایط باداره اوقاف ساوه مراجعه فرمائید .

آ ـ ۴۴۲۹۲ **رئیس اداره اوقاف ساوه ـ ذوالفنون**

آگهی مناقصه

اینشرکت برای مصرف کارخانجات خود اجناس زیر را از طریق مناقصه خریداری مینماید .

۱ ـ چوب قنداقی ۲۰×۱۰ بطول ۲۰ر۲ متر	۳۰۰ اصله
۲ ـ الوار جنگلی ۳ متری	۵۰ «
۳ ـ الوار جنگلی ۶۰ر۲ متری	۵۰ «
۴ ـ چوب چهار متری ۲۰×۱۰	۲۵۰ «

علاقمندان میتوانند با مراجعه بدفتر شرکت واقع درونك ودریافت برك شرایط مناقصه پیشنهادات خودرا تا آخر وقت اداری روز چهارشنبه ۲۷ر۱۲ر۳۷ تسلیم ورسید دریافت دارند .پیشنهادات رسیده روز بعد مفتوح واخذ تصمیم بعمل خواهد آمد .

آ ـ ۴۴۱۷۴ **شرکت سهامی مکانیکی ایران**

بدینوسیله باطلاع عموم علاقمندان میرساند

چون محصولات نمونه کارخانجات کنسروسازی مشهد ـ اصفهان ـ آذرشهر برای فروش بشرکت سهامی کنسرومواد غذائی سازمان برنامه واقع درخیابان آمل کوچه دقت تحویل گردیده لذاخواهشمند است ازمراجعه مستقیم باین قسمت خودداری وبرای خریداری محصولات مذکور که عبارت ازانواع مختلف کمپوت ومرباوآب گوجه فرنگی وغیره میباشد بشرکت فوق‌الذکر مراجعه فرمائید .

قسمت صنایع خشکبار وکنسروسازمان برنامه

آ ـ ۳۲۰۶۷

سازمان فاکوپا برای خانه تکانی شب عید

خریدالکترولوکس عالیترین جاروی برقی جهانرا بعموم خانواده های عزیز توصیه مینماید

۳۶۷۶۱
۳۸۰۷۱

نماینده انحصاری : شرکت ایران وسوئد ـ تهران ـ خیابان سوم اسفند ـ ۲۰۱ ـ ۲۰۳ تلفن

فروشگاه و نمایشگاه : شرکت ایران وسوئد ـ سوم اسفند ۲۰۳ ـ ۲۰۱ ـ شرکت بهروز ـ خیابان نادری وفروشگاه فردوسی

خانواده های محترم : اگر میخواهید کارهای مختلفی را که میتوان بایك جاروی برقی الکترولوکس انجام داد ازنزدیك ملاحظه فرمائید به شرکت ایران وسوئد مراجعه یا تلفن فرمائید تاجاروهای الکترولوکس بمنزل شما فرستاده شود وکارهای مختلف آنرا از نزدیك مشاهده فرمائید

آ ـ ۴۴۳۹۴

برای تکثیر نژاد اصیل مرغ

بنگاه دامپروری از نظر ترویج وتکثیر نژاد اصیل مرغ (گوشتی و تخمی) تعدادی مرغ و خروس مرغوب نژاد خارجی تهیه نموده که اختصاصا بکشاورزان حومه تهران که گواهی حرفه کشاورزی یادامپروری از اداره ترویج استان تهران تحصیل نمایند در حدود قیمت تمام شده تحویل خواهد داد .

آ ـ ۴۴۴۴۲ **بنگاه دامپروری**

آگهی مناقصه برق شهر شاهرود

سازمان برنامه بمنظور اجرای عملیات شهرستانها برق شهرستان شاهرود را باشرایط زیربمناقصه میگذارد .

۱ ـ داوطلبان شرکت درمناقصه که جزوپیمانکاران طبقه‌بندی شده سازمان برنامه باشند میبایستی برای دریافت اسناد مناقصه وخرید دفترچه مشخصات بدفتر موسسه مهندسین مشاور کوکس واقع در خیابان شاه‌چهارراه بهرامی مراجعه وپیشنهاد خودرا به‌ترتیب زیر تهیه و تسلیم نمایند .

مشخصات ۱۰روزبعدازآگهی آماده خواهدبود .

۲ ـ پیشنهاددهندگان میبایستی ۳۵۰ر۰۰۰ریال بعنوان سپرده بحساب شماره۵۰۲دربانك اعتبارات صنعتی بودیعه گذاشته ویاضمانت‌نامه بانکی که‌نمونه آن بضمیمه دفترچه مشخصات توسط مهندس‌مشاور دراختیار شرکت‌کنندگان گذارده خواهدشد به‌نفع حسابداری امور اجتماعی سازمان برنامه ضمیمه پیشنهادخود نمایند تاهرگاه برنده مناقصه ازپیشنهادخود عدول نماید سپرده بنفع سازمان برنامه ضبط شود .

ضمانت‌نامه نباید اولا مشروط باشد ثانیا باید ازبانك مورد قبول سازمان برنامه باشد ثالثا قابل تمدید برای سه‌ماه‌دوم بصرف اظهار مناقصه گذارنده‌باشد .سپرده پیشنهاددهنده درجه دوم قبل ازانعقاد قراردادبابرنده مناقصه مسترد نخواهد شد .

۳ ـ پیشنهاد بایستی بنوعی که‌دربرك شرایط مناقصه قید گردیده‌تنظیم ودردوپاکت (۱) محتوی تضمین نامه وشماره (۲) محتوی‌واحدبهاء اسناد مناقصه وکل پیشنهاد که‌به‌مهر وامضای پیشنهاددهنده رسیده باشد همچنین مبلغ کل پیشنهادهردو درپاکت لاك ومهرشده تاساعت ۹صبح روز چهارشنبه ۲۲اردیبهشت ماه ۳۸درمقابل اخذ رسیدبدفتر موسسه مهندسین مشاور تسلیم گردد .

۴ ـ پیشنهادهائی که‌فاقد سپرده ویامشروط‌ومبهم بوده‌باشد ویااینکه مطابق بامشخصات وشرایط مناقصه تنظیم نگردیده باشد ویاباتضمین نامه طبق فرم سازمان همراه‌نباشد ترتیب‌اثر داده نمیشود پیشنهاد های رسیده درساعت ۱۰همان روز درقسمت شهرسازی واقع درخیابان دانشکده تحت نظر کمیسیون مربوطه بازوقرائت خواهد شد .حضور پیشنهاددهندگان ویانماینده آنهادر جلسه آزاد بوده وکمیسیون مزبور درردویاقبول هریك از پیشنهادات ویاکلیه آنها مختار خواهدبودبدیهی است بهرنوع پیشنهاد ویاتغییر و تخفیفی که بعدازساعت مذکوردر بند۳ برسد ترتیب‌اثر داده نخواهد شد .

سازمان برنامه

آ ـ ۴۳۹۵۲ ۱ ـ ۲

آگهی مناقصه خرید موتور مولد برق

شرکت سهامی برق اردبیل برای تجهیز کارخانه برق شهرستان اردبیل دودستگاه موتور ژنراتور باشرایط ومشخصات زیر ازطریق مناقصه خریداری مینماید .

۱ ـ موتورها باید هرکدام ازپانصد الی ششصد اسبی‌ـعمودی ـ چهار ضربه با جمیع متعلقات آن‌باشد .

۲ ـ دودستگاه ژنراتور متعلق بموتورهای‌فوق باید سه فاز ۴۰۰ ۲۳۰ولت ۵۰سیکل باشد .

۳ ـ تابلو های مربوط بژنراتور با کلید خودکار و کابل اتصالی ژنراتور بتابلو وتمام متعلقات بایکدستگاه سنگر وسکوب برای کار موازی خواهد بود .

۴ ـ دودستگاه الکترو پمپ جهت خنك کردن موتورها .

۵ ـ دستگاه کمپرسور برای بکار انداختن موتور ها .

الف ـ پیشنهاد دهندگان باید نمایندگی رسمی کارخانه سازنده موتور هاباشد توضیح اینکه شرکت برق اردبیل مستقیما و بدون‌واسطه وکمیسیون با برنده مناقصه معامله را انجام خواهد داد .

ب ـ پیشنهاد دهندگان باید صدی پنج آخرین بهاء پیشنهادی را بعنوان سپرده بحساب شماره ۹۴۰ اینشرکت نزد بانکملی ایران شعبه اردبیل پرداخت ورسید بانکی را ضمیمه پیشنهاد خود نماید .

ج ـ فروشندگان موظفند موتور ها با جمیع متعلقات آن صحیحا و سالما در محل کارخانه شرکت برق در اردبیل نصب و تحویل نمایند وسپرده برنده با آخرین قسط یکجا مسترد خواهد شد سپرده سایر پیشنهاد دهندگان بعد از عقد وتنظیم قرار داد بابرنده مناقصه پرداخت خواهد شد .

د ـ کلیه هزینه های ثبتی و مالیاتی وآگهی درج در جراید وهرنوع عوارض دولتی که قانونا تعلق میگیرد و همچنین هزینه حمل و نصب موتور ها در محل بعهده برنده مناقصه خواهد بود .

ـ به پیشنهادات مشروط و مبهم وخارج از موعد مقرر وفاقدسپرده ترتیب اثر داده نخواهد شد .

و ـ پیشنهاد دهندگان باید پیشنهادات خود را که متضمن مشخصات کامل موتور وژنراتور ومتعلقات آن وتمام لوازم یدکی و ابزار آلات لازمه موتور ها و غیره باشد در پاکت سربسته لاك ومهرشده که عنوان (مربوط به خرید موتور ها) قید شده باشد تاتاریخ سی ام فروردینماه ۱۳۳۸ بدفتر شرکت برق اردبیل ارسال دارند .

ز ـ پیشنهادات واصله در تاریخ‌اول اردیبهشت ماه ۱۳۳۸ باحضورهیئت مدیره و متخصص فنی در کمیسیون ذیصلاحیت باز وقرائت خواهدشد شرکت در رد وقبول پیشنهادات واصله مختار است .

شرکت در صورت معامله صدی بیست وپنج بهاء لوازم خریداری را هنگام عقد وتنظیم قرار داد وصدی چهل بهاء آنرا پس از نصب و تحویل موتور ها وصدی سئی‌وپنج بقیه را ششماه بعد از کارکرد موتورها پرداخت خواهد کرد .

شهردار ورئیس هیئت مدیره شرکت سهامی برق اردبیل

۳ ـ ۲ آ ـ ۴۱۷۲۸ **سرهنك سیف الله مستشاری**

گودیر

عالیترین وگرانترین لاستیک در دنیا

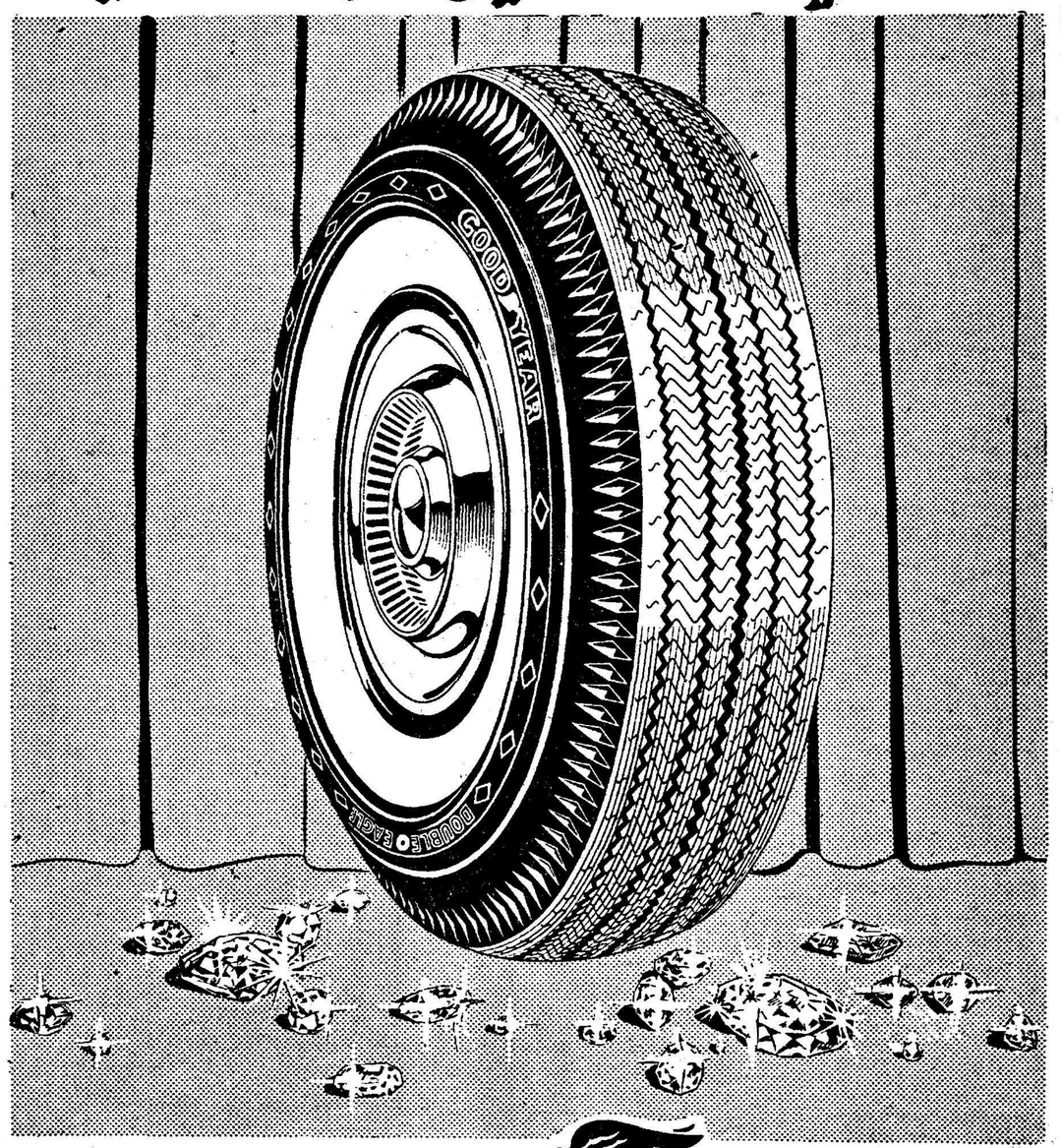

GOODYEAR

۳-۲۷

آ ـ ۴۴۱۵۸

مجلس سنا

بقیه‌از صفحه اول

چند روزه تلگرافاتی‌از ولایات‌وبیشتر قسمت سرحدات‌و عشایر به مجلس سنا رسیده است و چون خیلی زیاد است فهرست آنها بعرض آقایان محترم میرسد ، این تلگرافات‌مبنی بر شاهدوستی و تکذیب‌بیانات بعضی از رادیو ها است و چون خیلی مفصل است اگر خوانده شود دو سه ساعت وقت مجلس را می گیرد باین جهت بطور فهرست‌قرائت می گردد .

در این وقت آقای نبیل سمیعی قسمتی از تلگرافات را قرائت کرد و آقای رئیس مجلس مجددا اظهار داشت چون تلگرافات بسیار مفصل است به همین مختصر اکتفا می شود .

درمورد مجازات اشخاصی ازقبیل این‌آدم که سی‌وشش نفررا کشته است بایدعرض کنم این کار با قوه قضائیه است هرشخص مجرم‌را به مجازات خودش خواهد رسانید اخباری‌که دراین مورد منتشر شده است تاثیری در کار قضاة نخواهد داشت واین کار، کارقوه قضائیه است ومربوط به‌قوه مقننه نیست .

طرح لوایح

دراینوقت طرح لوایح‌آغاز گردید ولایحه مربوط باستخدام‌یك مهندس برای راه آهن مطرح مذاکره قرار گرفت وبعد ازتذکراتی تصویب‌شد وبدولت ابلاغ گردید سپس لایحه استخدام آقای آندره گدار بسمت مدیرکل باستانشناسی مطرح شدو بتصویب رسید .

وزیر مشاور

آقای نخست وزیر اظهار داشت: بااجازه آقایان محترم آقای مهندس خسروهدایت راکه برحسب امر و اراده بندگان اعلیحضرت همایون شاهنشاهی بسمت وزیر مشاور و قائمقام نخست وزیر در سازمان برنامه منصوب شده‌اندبه مجلس‌سنا معرفی میکنم ، (سناتورها گفتند : مبارك است)

همانطوریکه آقایان‌محترم‌استحضار دارند بعداز تصویب لایحه تفویض اختیارات مدیر عامل سازمان برنامه به نخست وزیرآقای مهندس هدایت مثل سابق آنجارااداره خواهند کرد والبته طبق قانون مسئولیت این کار بعهده بنده است وامیدوارم‌باهمکاری صمیمانه ایشان بتوانیم اصلاحاتی‌که دراین سازمان لازم است انجام‌دهیم وهمانطوریکه‌درجلسه دیروز کمیسیون مشترك برنامه مجلسین باستحضار خود خط مشی روشن و قاطعی‌اتخاذ کند واز حال تذبذب و ضعف و بی تصمیمی بیرون بیاید و با سه کشور همسایه خودش درپیمان بغداد متحد شد . وامریکا نیز که دراول‌بی‌پیچوچه وارد پیمان نبود درطی‌این‌سه‌سال‌به پیمان نزدیك شد و سرانجام این پیمان دوجانبه را با هریك از اعضای پیمان ، ترکیه و پاکستان و ایران بست .

بنده برخلاف بعض مردم منفی باف و فاقد ذوق سلیم معتقدم که‌امریکا دراین کار یك‌قدم مثبت و شریف بطرف تقویت ما و تمام ملل آزاد برداشته است (صحیح است) این آرزو در دل هر ایرانی هست که دولت اتحاد شوروی هم نظیر همین روش را اتخاذ کند .

ناطق آنگاه درمورد طرز قضاوت مردم نسبت به امریکانیها، وبی‌نظری و نوعدوستی مردم امریکا بیاناتی ایراد کرد و گفت : بعکس دولت امریکا همسایه زورمند و قوی ما دولت اتحاد جماهیر شوروی نسبت بما این رویه را نداشته است وباید باکمال تاسف اعتراف کرد که دولت‌روسیه در ۳۰۰سال اخیر همیشه بما تجاوز کرده‌است .

آقای دشتی سپس غائله آذربایجان، وتقاضای نفت‌ازطرف‌شوروی‌درسال۱۳۲۴ وحوادث بعداز آنرا یادآوری کرد وگفت: شوروی میترسد که اینجا پایگاه نظامی امریکا بشود، مابرعکس دوست داریم که باآنها دوست باشیم واین قراردادهاراهم ازترس آنها می‌بندیم.

شوروی بنظر من دوست‌نمی‌خواهد شوروی بنده میخواهد ناطق‌سپس به‌تبلیغات شوروی ورادیو مسکو اشاره کرده گفت:

اولین فضیلت شاهنشاه ما اینست که‌ایشان خیلی مایل به آزادی استقلال کشور است‌محمدرضا شاه پهلوی میخواهد شاه یك مملکت ثروتمند وآبادوغنی باشد نه‌یك مملکت بنده وبرده (صحیح است)

این حرفهائی که‌از دستگاههای تبلیغات شوروی زده‌میشود جزاثر یك‌شیوه نامربوط وضعف نفس آنها چیزی دیگر نیست.

ناطق درخاتمه بیانات خود از عقد قرارداد تشکر واظهار خرسندی کرد.

(متن بیانات آقای دشتی درشماره آینده باستحضار خوانندگان خواهدرسید)

توضیحات مختصر

آقای دکتر صدیق گفت: ما همیشه معتقد بودیم که‌حسن‌تفاهم بایدبحداکثر بین‌تمام‌دول‌و بخصوص دول همسایه موجودباشد، مطابق این اصل بنده گاهی‌به رادیو های همسایگان گوش میکنم ولی متعجب هستم که چطور در ظرف دوماه اخیر این رادیوهای شمالی این چنین مطالبی را بر خلاف‌واقع میگویند . بنده واقعا داشتم باور میکردم که آنها راست میگویند و چیزی هست‌اما‌دراین‌لایحه‌همانطوری که آقایان ملاحظه میفرمایند دیدم چنین چیزهائی نیست و برخلاف گفته آنها بر علیه اتحاد جماهیر شوروی قراردادی بسته نشده است آنها مکرر گفته‌اند که امریکائیها در این کشور پایگاه پرتاب موشك‌ایجاد کرده‌اند ،آقایان انصاف بدهید کدام پایگاه در اینجا هست ؟ کدام پادگانی درست شده است ؟ بنده که در این مملکت هستم چنین خبری ندارم. میگفتند این قرارداد باعث اسارت ایران می شود،این قراردادازامنیت‌ودفاع‌مشترك واز مقاومت در مقابل تجاوز صحبت کرده است اینها میگفتند که متن قرارداد رادارند ،اگر داشتند چرا آنرا یکدفعه نخواندند، تمام این مطالب با دیدن این قرارداد معلوم است که دروغ بود .است ناطق در خاتمه بیانات خودش راجع به بند های ۳و۵ موافقت نامه توضیحاتی از آقای وزیر امور خارجه خواست و گفت میخواستم آقای وزیرخارجه توضیح بفرمایند که‌منظوراز «مقاصد ،لندن» که‌درلایحه قیدشده است چیست ؟

دولت متشکر است

آقای وزیر امور خارجه گفت : اولا دولت خیلی متشکر است از پشتیبانی مجلس محترم سنا نسبت باین موافقت نامه .راجع به بند سه‌و پنج ۵ از حیث عبارت که موردتوجه آقای آموزگار واقع شد ایرادایشان صحیح است . منتهی‌جمله طولانی است در مورد سئوال آقای دکتر صدیق راجع به اعلامیه لندن که‌چه مقاصدو منظور هائی در آنجا منظور شده اتفاقا اعلامیه لندن همراه‌بنده هست ، در ماده اول این اعلامیه اشاره به پیمان بغداد و همکاری و حفظ امنیت مشترك دول عضوشده است.

درماده دوم طرحهای اقتصادی منظور گردیده ودر ماده سوم‌اشاره شده به تغییر و تبدیل مواد پیمان که مادر این مورد مشغول مطالعاتی هستیم .

و ماده چهارم این اعلامیه دولت امریکارا ملزم کرده که‌این موافقت نامه‌ها رابا یك‌یك دول ثلاثه عضو پیمان منعقد کند دراین وقت آقای وزیر امور خارجه متن ماده چهارم اعلامیه لندن را قرائت کردو گفت:

درماده سوم‌موافقتنامه اشاره به‌همین ماده چهارم ومقاصد وموضوعات آن شده است . آن مقاصد همان طوریکه عرض کردم دفاع مشترك امنیت مشترك و بهبود وضع‌اقتصادی ملل عضو است و بطوریکه توجه فرمودید ابهامی در این قرار داد نیست و صرفا برای دفاع وهمکاری اقتصادی است و اگر حق و انصاف در کار باشد ملاحظه خواهند فرمود که قصد تجاوزی بر علیه هیچکس نبوده و نخواهد بود (صحیح است.)

آقای وزیر امور خارجه سپس درمورد ماده پنجم گفت :

این ماده بر حسب تشریفات است چونکه عین این قرارداد با ترکیه و پاکستان‌هم بسته شده است و چیزی پوشیده و پنهان نیست و همین است و غیراز این هم چیزی نیست .

این موافقت نامه ، موافقت‌نامه ایست کاملا مشروع و بنفع دول متعهد و دوسازمان ملل هم ثبت خواهد شد و دولت هم از حسن نیت آقایان محترم تشکر میکند .

بالاتفاق

دراین وقت چون دیگر نظری نبود به ماده واحده و سپس به‌تمام لایحه رای گرفتند و آقای رئیس مجلس اعلام کرد که لایحه بالاتفاق تصویب شده است .

یکربع تنفس

بعد شور دوم لایحه اجازه خرید وتقسیم املاك ورثه اسمعیل قشقائی مطرح شدو چون اکثریت نبود یك ربع تنفس برای حصول اکثریت داده شد پس از یکربع‌ساعت ، جلسه رسمیت‌یافت‌آقای‌دشتی ضمن‌توضیحاتی گفت :اسمعیل قشقائی‌یکی ازاشخاص اخلالگرو متجاوز فارس بود وبسیاری از املاك‌خودرا از طریق‌عنف غصب کرده‌است ناطق سپس در باره اعمال اسمعیل قشقائی بیاناتی ایراد کرد وافزود که در خریدن املاك وی‌باید منشاء مالکیت املاك معلوم گردد تا چنانچه ملکی متعلق‌باشخاصی باشد به صاحبان‌آن پس داده شود .

بعداخذ رای بوسیله ورقه انجام‌شد درنتیجه لایحه با ۲۸ رای موافق تصویب شد وبدولت ابلاغ گردید .

سپس شور اول لایحه موافقت‌نامه فرهنگی دولت شاهنشاهی ایران و دولت ایتالیا مطرح وبرای شور دوم بکمیسیون ارجاع شد .

ده دقیقه بظهر جلسه ختم شد .

دولت باید وسایل تقسیم املاك بزرگ را فراهم کند

بقیه ازصفحه اول

لازم فراهم گردد و مهمترین این وسایل وجود یك‌بانك‌مخصوص‌مانند بانك عمران است که بزارعین‌کمك کند تا بتوانند از املاك خود بهره‌برداری کنند و نیز اقساط اراضی‌را در موعد مقرر وصول نماید .

در مورداراضی مازندران‌اعلیحضرت همایونی استثنائا اجازه فرمودند بانك عمران اقدام بتقسیم آن‌بنماید اما در مورد املاك سایر نقاط‌متاسفانه تا وسایل لازم فراهم نشده نمیتوان اقدام کرد .

دولت باید اقدام کند

از آقای علم سوال شد این مقدمات را چه دستگاهی باید‌فراهم کند و چگونه اینکار امکان پذیر است .

پاسخ دادند در درجه اول بهترین دستگاه برای انجام کارتقسیم املاك، بانك عمران است ولی‌بانك مزبور فعلا نمیتواند باینکاربپردازد زیرا سرگرم تقسیم املاك پهلوی‌می‌باشد .

البته اگر دولت بخواهد میتواند دراجرای منویات ملوکانه اقدام به تاسیس یك دستگاه‌مجهز یا بانك مخصوص برای تقسیم و فروش اراضی مالکین ایران بنماید زیرا اینکار قدرت مالی لازم دارد و ما فاقد آن هستیم . اما اگر دولت چنین‌ کاری را نکرد ما ناچارصبر خواهیم کرد تا چنانچه زمانی‌حزب مردم در مجلس اکثریت بدست‌آورد برنامه تقسیم املاك را که از مواد اساسنامه حزب ما میباشد اجرا گنیم .

البته بیك طریق دیگر نیز میتوان اقدام بتقسیم املاك‌کرد‌وآنهم دونقاطی میسر است که کشاورزان دارای بنیه مالی کافی هستند و می‌توانند خود شان از زمینهائی که بآنها واگذار میشود بهره برداری کنند ولی اینکار نیز محتاج به‌نظارت صحیح و دقیق است .

ما نمی بخشیم

در مورد نحوه تقسیم املاك مازندران آقای علم اظهار داشتند طرز عمل همان طریقی است که برای تقسیم املاك پهلوی اعمال میگردد با این تفاوت که شاهنشاه املاك‌خود را باقساط ۲۵ساله‌وبا ۲۰ درصد تخفیف بزارعین‌واگذار میکنند و اینکار به بخشش بیشتر شباهت دارد در حالیکه مابقیمت عادی و عادلانه املاك خود را می‌فروشیم و حد اکثر تا ۵ سال قسط آنرا وصول مینمائیم .

خبرنگار ما سئوال کرد املاك ایشان در بیرجند چقدر است.

آقای علم در حالیکه میخندیدند جواب دادند آنقدرها که میگویند من در آنجا املاك وسیع دارم‌صحیح نیست زیرا پس از پدرم املاك‌ایشان بین خواهر و برادرانم تقسیم شدو فعلا بیش از دو ده نسیتا کوچك ندارم که در اولین فرصت که‌وسایل کار فراهم شد اقدام بتقسیم آنها خواهم کرد .واضافه نمودند که امثال من در بین مالکین کشور زیاد هستند و حاضرند املاك خود رادر فرصت مناسب با قیمت عادلانه بکشاورزان واگذار نمایند و باین وسیله منویات شاهنشاه را بمورد اجرا گذارند .

گزارشهای سفیرایران درباره عراق

بطوریکه کسب اطلاع شده است آقای امان الله اردلان سفیرایران دربغداد دردوروز اخیر مرتبا گزارشهای تلگرافی ازاوضاع عراق و تحولات آنکشور بوزارت امورخارجه مخابره کرده که موردمطالعه‌مقامات مربوطه قرارگرفته است .

اضافه‌حقوق پیمانی ها- تلفنچیها و

بقیه ازصفحه اول

وزارت دارائی دستور زیر را ابلاغ نمود

۱-درموردکارمندان قراردادی که‌تا آخر بهمن ۳۳۷ مدت دوسال بعنوان قراردادی اشتغال داشته‌اند و حقوق آنها بااحتساب یکهزار ریال افزایش حقوق اخیر به شش هزار(۶۰۰۰) ریال بالغ نگردیده حکم یکمشراضافه حقوق به نسبت حقوق دریافتی فعلی آنها از تاریخ اول اسفند ماه ۳۷ صادر نمایند ولی باید توجه داشت که حقوق این عده با ملحوظ داشتن عشر اضافه نباید از ششهزار ریال تجاوز کند و کسانیکه دریافتی فعلی آنها از ششهزار ریال تجاوزنماید مشمول دریافت اضافه نخواهد بود.

رانندگان و تلفنچیها

در موردرانندگان و تلفونچیهائی که تا آخر بهمن ۱۳۳۷ استحقاق‌ترفیع درجه دارند حکم یك ترفیع درجه از تاریخ استحقاق صادر ودر متن احکام صادره تصریح‌نمایندکه تفاوت از تاریخ اول اسفند ۳۷ قابل‌پرداخت است‌و درصورتیکه استحقاق ترفیع ندارند ولی مدت توقفشان تا آخر بهمن ۳۷ برای اضافه حقوق کافی است حکم اضافه حقوق از تاریخ اول اسفند ۳۷ صادر خواهند نمود ضمنا توجه خواهند داشت که در اجراء تصمیم مورخ ۱۹ خرداد ۳۷کمیسیون بودجه مجلس شورایملی فقط مبلغ یکهزار ریال بحقوق‌دریافتی (یعنی دریافتی آخر اسفند ۱۳۳۶) آنهاعلاوه شده بنابراین اخذ احتساب تفاوت حقوق ترفیع درجه واضافه‌حقوق‌آنها همان ماخذ مقرر قبل از سال جاری ۳۷ میباشد و به‌مجموع آن مبلغ‌یك هزار ریال علاوه میشود .

وزیردارائی

صدور احکام

بطوریکه خبرنگار ما گزارش میدهد ادارات کارگزینی وزارتخانه‌هااز امروز شروع بتهیه مقدمات صدور احکام افزایش حقوق کارمندان پیمانی و تلفنچیها ورانندگان نمودند و تا پایان فروردین ماه احکام اضافه حقوق‌کارمندان پیمانی و تلفنچیها ورانندگان صادر خواهد شد وافزایش مزبور باحقوق فروردین ماه ۳۸ پرداخت میشود .

در گذشت مرحومه **شهربانو** مادر برادران فتا را باطلاع کلیه فامیل و آشنایان میرساند .مجلس ختم مردانه از ساعت ۳ تا ۵ بعد ازظهر پنجشنبه ۲۱اسفند در مسجد فخرالدوله (دروازه شمیران) و ختم زنانه همان ساعت در منزل آن مرحومه منعقد است .

حاج احمد علی فتا -حاج علی اصغر فتا -اکبر فتا- مرتضی فتا -محمد فتا -اسماعیل ارجمند -عباس درزیان- سرهنك حسن یحیوی -سرهنك محمدی -عبدالحسین قریشی -حاج محمود میرزا حسینی -حسن میرزا احمدی - محمد رضا زاده -عبدالعلی نوروزی . آ-۳۲۱۸۷

بخانواده محترم فتا و عموم بازماندگان آنمرحومه تسلیت می دهیم .

فوت مرحوم **میرزا علی اکبر بیات** کارمند دادگاه‌شهرستان تهران را به اطلاع دوستان آنمرحوم‌میرساند مجلس ختم در شب جمعه سوم ماه مبارك رمضان خیابان خیام مسجد اتفاق مقابل سیدنصرالدین از ساعت هشت و نیم الی ۱۰ شب بر قرار میباشد .

دوشیزه بیات -هوشنك طاهری -عباس صالح تاش - غلامحسین اسلامی آ-۳۲۱۷۹

ببازماندگان آنمرحوم مصیبت وارده را تسلیت میدهیم

چون روز شنبه ۲۳ اسفندماه ۳۷ چهلمین روزفوت شادروان **بانو ربابه خطیبی زنجانی** مادر عزیزم با ایام ماه مبارك رمضان مصادف گردیده علیهذا مخارج روز مزبور بمصرف امور خیریه خواهدرسید .**فرخنده‌وثیقی**

آگهیهای تسلیت

هیئت مدیره و کارمندان شرکت لیچفیلد با نهایت تاسف و تاثر مصیبت وارده را به همکار محترم خود آقای مهندس علی آریانا تسلیت گفته خود را در غم‌و اندوه ایشان شریك میدانند و بقای سلامت خاندان جلیل را خواستار می‌باشند .

باکمال تاسف و تالم مصیبت‌وارده را بدبیر ارجمندمان خانم رهبران تسلیت عرض نموده بقای عمر ایشان و خانواده محترمشان را از خداوند متعال خواستاریم.

دانش آموزان چهارم ریاضی دبیرستان آزرم

مصیبت وارده را به‌آقای شیخ عامر و آقای یاسر خزعلی پور تسلیت عرض میکنم **سرگرد ریاضی**

نعمت لیاقتی ۱- ۴۴۴۸۲

افسران و درجه داران اداره دژبانی ارتش با اندوه فراوان درگذشت شادروان دکتر معزالدین‌آریانا رابه خاندان آریانا خصوصا بتیمسار سپهبد آریانافرماندهی نیروی زمینی تسلیت عرض نموده صبر و شکیبائی بازماندگان آن شادروان را از درگاه خداوند متعال مسئلت دارند **اداره دژبانی ارتش**

قاسم دستورداد افسران شورشی موصل اعدام شوند

خبرگزاری‌خاورمیانه گزارش میدهد۱۶افسر درموصل اعدام شدند

دنباله خبرهای خارجی

قاهره -خبرگزاری فرانسه -رادیو قاهره اعلام کرد که طبق تلگرافی که از بغداد دریافت کرده سرتیپ عبدالکریم قاسم نخست وزیرجمهوری عراق دستور داده‌است کلیه افسران وغیر نظامیانی که در شورش‌سرهنك شواف شرکت داشته‌اند بیدرنك‌اعدام شوند رادیو قاهره افزود که به‌تحریك زمامداران عراق و حزب کمونیست این کشور در حال تظاهر ات دامنه داری علیه جمهوری متحد عرب در سراسر عراق صورت می‌گیرد خبر دیگری که خبرگزاری خاورمیانه از قاهره مخابره کرده حاکی از آنست که ۶۰ تن ازافسران شورشی در قیام موصل بدون‌محاکمه اعدام‌شده‌اند

یك کشور خارجی

بغداد - رویتر - فرماندار نظامی شهر بغدادطی‌یك سخنرانی رادیوئی اعلام کردکه یك کشور خارجی یك رادیوی مخفی را بنام رادیو موصل بکار انداخته بود . وی از این‌دولت که‌با امپریالیسم همکاری میکند درخواست کرد به فعالیت تبلیغاتی و تحریکات خود که هدف آن‌ایجاد اختلاف در صفوف اعراب است‌خاتمه دهد. وی گفت که این تبلیغات در عراق اثری ندارد.

آسوشیتدپرس گزارش میدهد روزنامه نیویورك تایمز در شماره امروز خود به بحث پیرامون اوضاع پرداخته و مینویسد که عبدالکریم قاسم پیروز شد ولی باید انتظار داشت که ملیون با پشتیبانی عبدالناصر باز هم‌به فعالیت هائی دست بزنند . نیویورك تایمز می نویسد شوروی از آشفتگی اوضاع عراق سود میبرد.

تکلیف ناصر

روزنامه منچستر گاردیان نیز به بحث پیرامون اوضاع عراق پرداخته و خاطر نشان میکند که شورش شمال عراق ممکن است موقعیت عبدالناصر را بیش از عبدالکریم قاسم تضعیف کند . منچستر گاردیان میافزاید که ممکن است شکاف در داخل عراق پس از این شورش باندازه‌ای رسیده باشد که دیگر نتوان آنرا التیام بخشید . اکنون دیگر برای عبدالکریم‌قاسم دشوار است که بتواند در برابر درخواست اعدام عبدالسلام عارف و کسان دیگری که محکوم باعدام شده‌اند مقاومت کند . از طرف دیگر عبدالکریم قاسم نیز مانند رهبران اندونزی نگران این نکته شده است که‌از رشدو توسعه‌نهضت کمونیستها جلوگیری کند منتهی بشکلی که مخالفین وی تقویت نشوند .سپس منچستر گاردیان‌می نویسد حفظ روابط دوستانه میان دولت عراق و جمهوری متحده عربی دشوار است . براست یاناراست عبدالناصر متهم به پشتیبانی‌ازشورش شده است .ممکن است اثر شورش شواف در داخل بمراتب کمتر از آثار خارجی آن‌باشد.

قاهره دفاع میکند

قاهره -خبرگزاری فرانسه -رادیو قاهره در برنامه امروز خود اطلاع دادکه رهبران جمهوری عراق وحزب کمونیست این کشور از حوادث‌موصل برای حمله به جمهوری متحدعرب استفاده کرده واتهامات ناروائی باین کشور وارد میسازد .

رادیو قاهره گفت زمامداران‌عراقی حتی قبل از پی‌بردن به علل حوادث موصل برعلیه جمهوری متحد عربی دست‌بعملیات تحریك آمیز زده و ۱۸ نفر از دیپلماتهای جمهوری متحد عرب را از بغداد اخراج‌کردند .

رادیو قاهره افزود که زمامداران عراق می‌خواهند افکار عمومی را علیه جمهوری متحد عرب‌برانگیخته و احساسات ناسیونالیستی در عراق‌را بکلی ریشه کن سازند .

طبق گزارشهای‌رسیده‌فاضل‌المهداوی رئیس دادگاه خلق‌عراق‌ومجید امینی داستان عراق درمتینگی که در بغداد تشکیل شده بود به جمال عبدالناصر وملت‌جمهوری متحد عربی بمناسبت شکست شورش سرهنك شواف‌تسلیت گفته‌اند این متینگ در محل دادگاه خلق تشکیل شده بود .

عراق

بقیه ازصفحه چهارم

کرده وموجب تلفات جانی‌وضایعات مالی شده‌اند.

یك خبر دیگر حکایت دارد که هواپیماهای جنگنده عراق بپرواز مرز سوریه پرواز کرده وفریه حمودیه راکه پنج‌کیلومتر از مرز دوکشور فاصله دارد بمباران‌نمودند که‌در نتیجه چندخانه دهقانی‌آتش گرفت.

ازبیروت اطلاع میدهند که سرهنك دوم‌عبدالوهاب شواف و چندتن دیگر ازافسران انقلابی تیپ پنجم موصل کشته شده‌اند.

موافقتنامه عراق و شوروی

یونایتدپرس از مسکو خبرداد که عبدالوهاب المحمود سفیر عراق در مسکو اظهار داشت : مذاکرات‌مربوط به‌انعقاد موافقتنامه فنی و غیرسیاسی بین شوروی و عراق پایان یافته و قرارداد های لازم بزودی‌بامضاءخواهد رسید. سفیر عراق گفت : موافقتنامه ها مربوط به کمك فنی بوده و فاقد سواد سیاسی میباشد . ماکارشناس فنی و مهندسین از امریکا داشته‌ایم وحالا ازشوروی نیز گروهی خواهیم داشت . سفیر شوروی ضمن سخنان خود طی ضیافتی که بافتخار هیئت نمایندگی عراق برپا شده بودگفت: ما آماده برای استقبال کارشناسان دو طرف برای عمران کشور خود میباشیم . مانه علیه غرب و نه‌مخالف باشرق میباشیم واین قرارداد که در شرف امضاء میباشد اساسی برای دوستی ماباشوروی محسوب خواهد شد .

محمود گفت : طبق اظهاررادیوبغداد اوضاع آرام بوده وانقلابیون منکوب شده‌اند .

وی گفت : انقلاب موصل چندان مهم نبود وافزود که دائما با بغداد تماس داشته واطلاع حاصل نموده است که اوضاع آرام است وسرهنك شواف بدست یك سرباز بقتل‌رسیده است . من اطمینان دارم که ۹۰ در صد مردم عراق طرفدار عبدالکریم قاسم بوده وانقلاب پایان یافته‌است.

حمله بحمودیه

خبرگزاری خاورمیانه‌از دمشق‌گزارش میدهد که هواپیما های عراقی به قریه حمودیه در سوریه نزدیك مرز عراق حمله برده‌اند .

خبرگزاری مزبور نقل از یك منبع مسئول گفت : دوهواپیمای جنگی عراقی بامسلسل قریه رابه آتش بستند . یك خانه درقریه منهدم شد . قریه در حدود ۵کیلومتری شمال غربی مرز درناحیه تل‌کوجاك سوریه قراردارد .

خبرگزاری مزبور همچنین گزارش داد که هواپیماهای جنگی عراقی روز سه شنبه ساعت ٤ بعداز ظهر بوقت محلی برفراز ناحیه موصل پرواز کرده و چند قریه رادرایالت مزبوربا موشك و مسلسل بمباران و گلوله‌باران نمودند .

خبرگزاری مزبور گزارش خودرا متکی به مشاهدات عده‌ای که درمرز سوریه و عراق بوده‌اند نمود .

برخی از نواحی مرزی‌سوریه خیلی نزدیك به موصل میباشند . درصورتی که این گزارشها صحیح باشد باید گفت که عبدالکریم قاسم هنوزمشغول سرکوبی انقلاب ارتش در شمال عراق است و درعین حال رادیوبغداد گزارش میدهد که انقلاب پایان‌یافته است .

خبرگزاری فوق نقل ازگفته‌مسافرانی که از مرز عراق و سوریه گذشته‌اند میگوید که تیراندازی در تمام مدت شب سه شنبه در شهر موصل‌ادامه داشته است و درنتیجه بمباران‌هوائی و جنك در موصل عده زیادی‌بهلاکت رسیده‌اند .

همان گزارش میگوید که سرهنك شواف درجریان زدوخورد های‌مزبور کشته شده‌است . روز دوشنبه بعداز ظهر جنك در موصل بین انقلابیون و نیروهای دولتی شروع شد وتا ساعات آخر شب ادامه داشت .اما در گزارش خبرگزاری مزبور خبری از اوضاع موصل در روز سه‌شنبه جزخبر بمباران داده‌نشد .

درصورتی‌که خبر بمباران قریه حمودیه صحیح باشد باید گفت که ضمن حملات هواپیماها به قراءاطراف موصل صورت گرفته است‌زیرانزدیك به موصل قرار دارد .

این بمباران ها نشان میدهد که قاسم قصد دارد انقلابیون را محاصره نموده و نگذارد با خارجیان درتماس باشند .

تیمسار سپهبد دکتر آریانا

با نهایت تاثر و تاسف درگذشت جان گداز جوان ناکام دکتر معزالدین آریانا را بفامیل جلیل آریانا بویژه به تیمسار معظم و حضرت علیه عالیه بانو آریاناتسلیت عرض سلامتی و سعادت بازماندگان آنمرحوم را از درگاه یزدان پاك سائل و آرزومندیم

حسن عبقری- سرهنگ حسین حجازی - ستوان یکم هوشنگ عبقری - فریدون عبقری - محمود عبقری
حسین عبقری - محمد عبقری آ- ۳۲۰۸۷

کارمندان دبستان ملی دیانت جوادیه مصیبت وارده را بخانواده های قانع بصیری - حکمی خصوصا‌بجناب آقای مهدی حکمی تسلیت عرض مینمایند **از طرف کارکنان دبستان ملی دیانت - احمد کریمی آشتیانی**

جناب سرهنگ فرمند ریاست معظم شهربانی آبادان

مصیبت وارده را از طرف کلیه افسران - کارمندان - درجه داران و افراد دائره زندان بآن‌ریاست محبوب تسلیت عرض مینماید **سرگرد سنجری - ستوان یکم بهروز- ستوان یکم شهبازیان - ستوان دوم میلادی**
ستوان دوم کاتبی ۱- ٤٤٤۱۸

در گذشت شادروان دکتر معزالدین آریانا باعث نهایت تاثر گردید این واقعه جانگداز را بحضور تیمسار سپهبد دکتر آریانا و بانو آریانا وبازماندگان‌آن‌مرحوم‌تسلیت عرض می نماید . **سرتیپ بهاروند و بانو**

افسران و درجه داران تیپ حمل و نقل مصیبت وارده را بسرکار گروهبان سید اسماعیل طوسی تسلیت‌میگویند **فرمانده تیپ حمل و نقل - سرهنك ۲ستاد رفعت**

تیمسارسپهبددکتربهرام آریانا فرماندهی نیروی زمینی

افسران -دبیران -دانش آموزان -درجه داران -و افراد دبیرستان نظام با نهایت تاثر در گذشت شاد روان مهندس معزالدین آریانا را بحضور آن فرمانده محبوب و بانو آریانا تسلیت عرض نموده و بقا و شکیبائی آن خاندان گرامی‌را از خداوند متعال درخواست مینمایند .

معاون دبیرستان نظام -سرهنك ستاد نراقی

جناب آقای مهدی حکمی

با نهایت تاسف و تاثر مصیبت وارده را به آنجناب تسلیت میگوئیم . **حسین صمصامی -ابوالحسن‌مقیم**

تیمسار سپهبد آریانا فرماندهی نیروی زمینی -اینجانب از طرف خود افسران و دانشجویان و درجه‌داران و افراد دانشکده افسری مصیبت وارده را بخانواده محترم آریانا عموما و حضور خود تیمسار بخصوص تسلیت عرض‌میکنم .

فرمانده دانشکده افسری - سرلشگر فولادوند

مصیبت وارده را بدوست و همکار ارجمندم آقای مالك تسلیت گفته . طول عمر و عزت ایشان و خانواده گرامیشان را از ایزد متعال خواهانم . **ملکه بقائی کرمانی**

سازمان تیپ۱ مستقل‌پهلوی‌باقلبی مملو از تاثر و تالم درگذشت شادروان دکتر معزالدین آریانا را بحضور تیمسار سپهبد آریانا فرماندهی معظم نیروی زمینی و بانو تسلیت عرض مینماید .

فرمانده تیپ ۱ مستقل پهلوی -سرتیپ‌مین‌باشیان

مصیبت وارده را به خانواده محترم‌قانع بصیری وفامیل بخصوص به آقای مهدی حکمی تسلیت عرض مینماید .

مدیر دبستان خامنه پور تهران نو -موسوی

بانهایت تاثر مصیبت وارده را بخانواده محترم‌هدایت بخصوص‌به آموزگار ارجمندمان خانم ملك دخت هدایت صمیمانه تسلیت عرض میکنیم .

از طرف شاگردان کلاس ششم دبستان روانبخش
مهناز رشیدی آ- ۳۲۱۰۷

کارکنان‌دبستان ملی بصیر مصیبت وارده را بجناب آقای مهدی حکمی تسلیت میگویند **از طرف کارکنان**
محسن امین الشرعی ۱- ۳۲۰۸۹

پیروزی داریوش بر تسلیحات

شب گذشته بنا بدعوت باشگاه ورزشی تسلیحات ارتش ازباشگاه داریوش بین کشتی گیران دو باشگاه مسابقه‌ای در شش وزن‌انجام گردید.

قبل از آغاز مسابقه آقای‌فضیلت رئیس باشگاه طی نطق خود فوائد اینگونه تماسهای ورزشی رامتذکر شد و سپس مسابقه آغاز و نتایج زیر بدست آمد :

در وزن اول کمیلیان با بازیر به نفع کمیلیان از تسلیحات در وزن دوم سید جوادی با خدابنده بنفع خدابنده از داریوش در وزن سوم طاوسی با سیروس پور بنفع سیروس پور ازداریوش در وزن چهارم رحیمی با رکنی بنفع رحیمی ازتسلیحات‌دروزن‌پنجم‌علی پاکروان با بزرك بنفع پاکروان از داریوش و در وزن ششم کریمی با حسینی بنفع کریمی از داریوش.

در نتیجه چهاربرد باشگاه‌داریوش پیروز گردید.

سمینار جلو گیری از سوء استفاده ازاختیارات اداری

آقایان دکتر متین دفتری و دکتر کریم بختیاری استادان دانشکده حقوق ودکتر طباطبائی مؤتمن دانشیار حقوق اداری دانشکده مزبور بسمت نمایندگان رسمی دانشگاه تهران در سمینار طرق جلو گیری از سوء ـ استفاده از اختیارات اداری که در ماه مه در دانشگاه سیلان تشکیل می شود شرکت خواهند کرد .

جشن یك باشگاه بافتخار رئیس باشگاه دیگر

دیشب در باشگاه جعفری مجلس جشنی برای تجلیل از خدمات ورزشی سرگار سرهنك خسروانی رئیس باشگاه ورزشی تاج برپابود.

تیمسار سرلشگر دفتری رئیس سازمان تندرستی جوانان و تربیت بدنی ایران ودیگر روسای سازمان ، روسای فدراسیونها ،و جمعی از مدیران باشگاه،هیأ، نمایندگان سیاسی‌خارجی ،فرهنگیان ودبیران دبیرستان ها ،افسران ارشد ژاندارمری در این مراسم حضور داشتند.

بعد از برگزاری ورزش باستانی آقای جعفری خدمات آقای سرهنك خسروانی را ستودوآنگاه دو بشقاب‌مزین به تمثال امیرالمومنین علیه‌السلام به تیمسار سرلشگر دفتری و سرگار سرهنك خسروانی اهداء نمود .

دراغلب‌کشورهای مسلمان واروپا وامریکا

بقیه ازصفحه اول

اینك چند خبر که از خبرگزاری‌های خارجی در این مورد رسیده باطلاع خوانندگان محترم میرسد .

رادیو قاهره در برنامه فارسی‌خود بمناسبت حلول ماه رمضان بتمام مسلمانان جهان بخصوص شنوندگان ایرانی تبریك گفت و آرزو وسعادت و سلامتی ملت ایران را از خداوند بزرك خواستار گردید .

در واشنگتن

دیروز بمناسبت فرا رسیدن ماه مبارك رمضان مسلمانان امریکاروزه ماه صیام را شروع کردند مرکز تعلیمات اسلامی شهر واشنگتن‌اعلام داشته است که از امشب تاپایان‌ماه رمضان هر شب نماز خوانده خواهد شد و در شبستان مسجد قرآن تلاوت خواهد گردید .

آقای منظور قادر وزیر امور خارجه پاکستان بمناسبت فرا رسیدن ماه صیام اظهار داشت که کشورهای اسلامی یك نیروی مثبتی راتشکیل می دهند وی گفت که صحیح‌نیست اگر گفته شود که پاکستان و کشور های دیگر اسلامی بمنزله صفرمی باشند .

نامبرده از اظهارات یکی از نخست وزیران سابق پاکستان مبنی بر اینکه ما حتی از صفر کمتریم‌انتقاد نمود . آقای منظور قادر سپس افزود فعلا صلاح نیست که ما سیاست خارجی خود را تغییر دهیم و خاطر نشان ساخت که ما برای تحکیم مبانی استقلال خود فقط بکمك امریکانباید اتکاء نمائیم .

در لبنان

مقامات لبنان پخش سخن پراکنی مساجد و کلیساها را از رادیوقدغن کرده اند یك اعلامیه رسمی میگوید سخن پراکنی های مذهبی از این‌به بعد باید از استودیوی رادیو پخش شد .

فرهنگی ـ ورزشی

معرفی اعضای فدراسیونها وکمیته جدید رگبی

اعضای فدراسیون بسکتبال کشور باتفاق آقای سلیمی رئیس فدراسیون واعضای فدراسیون دوومیدانی کشور باتفاق آقای قراگزلو رئیس فدراسیون بحضور والاحضرت شاهپور غلامرضا پهلوی ریاست عالیه کمیته ملی المپیك ایران معرفی‌شدند.

ضمنا ساعت ده‌صبح‌امروزنیز اعضای کمیته جدیدرگبی کشور باتفاق آقای سرهنك مکری رئیس فدراسیون فوتبال ورگبی بحضور والاحضرت رسیدند و آقای سرهنك مکری‌اعضای فدراسیون فوتبال و رگبی کشور رابحضور والاحضرت معرفی نمود.

آقای سرهنك مکری‌درگزارش خود اظهار داشت : همکاریهای صمیمانه سرویس ورزشی روزنامهٔ اطلاعات باعث‌پیشرفت برنامه های فدراسیون فوتبال ورگبی کشور گردیده‌است. دراین هنگام والاحضرت آقایان اسپهانی و اکبری‌خبرنگاران روزنامه رامورد تشویق قراردادند و سخنان جامعی دربارهٔ نقش مطبوعات در پیشرفت ورزش اظهار داشتند.

فدراسیون تنیس و تنیس‌رو میزی باتفاق‌آقای حاجبی رئیس فدراسیون نیز مقارن ساعت یازده صبح امروز بحضور والاحضرت معرفی شدند . هنگام معرفی اعضای کمیته‌جدید رگبی والاحضرت از تجدید فعالیت دراین رشته اظهار خوشنودی کردندو چون باستحضار ایشان رسید که فعلا ازلحاظ زمین‌بازی مضیقه‌وجود دارد گفتند شاهنشاه امر فرموده‌اند زمین فوتبال باشگاه پهلوی هرچه‌زودتر ساخته شود واز این زمین برای رگبی نیز میتوان استفاده نمود.

جلسهٔ همگانی وزنه‌برداران

ساعت ٦ بعداز ظهر روز گذشته جلسهٔ همگانی وزنه برداران باشگاه تاج باحضور رئیس باشگاه تشکیل گردید و پس از مذاکرات لازم برنامهٔ سال آینده تصویب شد.

وزیر راه در راهیا

روز دوشنبه تیمسار سر لشگر انصاری وزیر راه بمنظور سرکشی بوضع راههای کردستان وکرمانشاه عزیمت کرد وزیر راه از گردنه‌های اوج و اسد آباد دیدن نمود وهم اکنون در جاده های کردستان و اطراف شخصا در برف روبی جاده ها بر عملیات اکیپ های موتوری نظارت مینماید.

روزنامه افکار عمومی

امتیاز روزنامه هفتگی «افکارعمومی» بنام آقای دکتر شمس مستوفی‌صادر گردید . آقای مستوفی که از روزنامه نگاران باسابقه ایران میباشد دوره تحصیلات روزنامه‌نگاری خودرا در خارج گذرانده و مؤلف کتاب اصول اخلاقی روزنامه‌نگاران میباشد .

یك‌زن‌وشوهر آمریکائی بادوکودك‌ایرانی

یك مهندس‌امریکائی یك دختر وپسرایرا نی‌را بفرزندی قبول‌کرد

چون قانون پذیرفتن اطفال خارجی باولادی پنج ماه دیگر در آمریکا منقضی میشود برای این دوکودك تقاضای گذرنامه شده است

مریم

امروز خبرنگار ما کسب اطلاع کرد که‌یك مهندس آمریکائی باتفاق همسرش بشیرخوارگاه تهران مراجعه کرده ویك پسربچه ویك دختربچه خردسال رابفرزندی قبول کرده‌اند.

این مهندس آمریکائی«هاروارد میل‌ساپس» نام دارند که یکسال قبل ازآمریکا بایران آمده و دراستخدام سازمان برنامه میباشد ودرکارخانه چیت‌سازی تهران‌کار میکند.

مهندس ساپس که‌با همسر خود «بتی» بایران آمده دوسال دیگر مدت ماموریت اوخاتمه پیدا میکند وبه‌آمریکا مراجعت خواهد کرد «هاروارد» و«بتی» که‌از اهالی «جئورجیا» میباشند ده‌سال قبل‌با یکدیگر ازدواج کرده‌بودند وچون فرزندی نداشتند هنگامیکه‌بایران آمدند درصددبرآمد ند که‌دوطفل رابفرزندی اختیار کنند.

مراجعه به‌شیرخوارگاه

یکماه قبل «بتی» و«هاروارد» به شیرخوارگاه تهران مراجعه کرده قصد خودرابامسئولین شیرخوارگاه درمیان گذاشتند واین پیشنهادبه گرمی استقبال شد وزن‌وشوهراز میان کودکان خردسال‌شیرخوارگاه یك دختربچه ویك‌پسربچه را که هردو سه‌سال‌دارند بفرزندی‌انتخاب کرده پس‌از انجام تشریفات‌قانونی آنهارا تحویل گرفته بخانه خود که‌درخیابان جلال‌بایار واقع است بردند.

قانونی که‌منقضی میشود

این دوکودك که‌قاسم پیمان‌کیش ومریم پیمان نام دارند اینك درمنزل مهندس «هاروارد»سکونت دارند وازطرف مهندس نامبرده به‌اداره گذرنامه آمد وپس‌ازارائه مدارك لازم تقاضای صدورگذرنامه برای مریم وقاسم راکرد وقرار است که‌پس‌از صدور گذرنامه ها به‌کنسولگری آمریکا مراجعه‌نموده وسایر تشریفات رانیز بانجام برسانند.

شرایط دشوار

صبح امروز خبرنگار مابمنزل‌آقای مهندس «هاروارد» رفته و با وی مصاحبه‌ای بعمل آورد .

مهندس «هاروارد» درباره چگونگی پذیرفتن این دوکودك بخبرنگار ما گفت: درآمریکا سه سال طول میکشد تاکسی‌بتواند ازشیرخوارگاه طفلی رابفرزندی قبول کند، چون من و«بتی» بچه ای نداشتیم در «جئورجیا» تصمیم گرفت که بچه‌ای رابفرزندی قبول کنیم، تمام‌مقدمات کارآماده شده بود که ناگهان از دولت فدرال دستور رسید که‌تا پنج‌ماه‌دیگر این قانون منقضی میشود وبهمین علت «هاروارد» و«بتی» عجله دارند قبل‌از منقضی‌شدن این قانون برای اطفال خود گذرنامه تهیه کنند تاقانون شامل حال آنها نشده ودوسال بعد بتوانند این دوکودك رابه‌آمریکا ببرند.

دیروز آقای مهندس «میل‌ساپس» طرف کارخانه ای که درآن کار

قاسم

میکردم، مامورشدم بایران بیایم و درنتیجه موفق‌بتحویل گرفتن کودکی نشدیم ووقتی بتهران آمدیم چون «بتی» ناراحت بود مشغول به تحقیق شدم وفهمیدم که دراینجا تحویل گرفتن اینگونه اطفال شرایط‌سهلی داردازاین‌روباتفاق «بتی»بشیرخوارگاه رفتیم وقاسم ومریم راانتخاب کردیم.

«مایکل» بجای قاسم

مهندس «هاروارد» درحالیکه دو فرزند جدید خودرا درآغوش گرفته بود میگفت: اسم مریم را عوض نمی‌کنم ولی چون تلفظ قاسم در انگلیسی مشکل است، نام اوراعوض میکنم ویکی ازعمه هایم که‌درامریکا بسر میبرد پیشنهاد کرده اسم اورا «مایکل» بگذاریم ماوقتی به آمریکا رفتیم هردورا بمدرسه میگذاریم و پس ازپایان تحصیلات ابتدائی درهر رشته ای که مایل باشند ادامه تحصیل خواهند داد مزو «بتی» تا آنجائیکه قدرت داریم درباره‌تحصیل بچه هایمان کوتاهی نمیکنیم .

قاسم ومریم که اکنون در منزل مهندس بسر میبرند وخانم «بتی» از آنها مواظبت میکند درمدت یکماه بچه ها کاملابه مهندس و همسرش علاقمند شده اند وتاکنون چندین لغت انگلیسی نیز یادگرفته، مهندس وهمسرش را، پاپاومامان خطاب میکنند .

آقای مهندس معتمدی همکار این مهندس آمریکائی اظهارمیداشت «هاروارد» حتی موقع کار نیز بیاد این بچه هاست وبه آنهاعلاقه‌مفرطی دارد .

«بتی» همسر مهندس‌نیزخوشحال بنظرمیرسید چون شخصا پیانیست ماهری میباشد تصمیم دارد که به بچه های خود نیز پیانو تعلیم دهد .

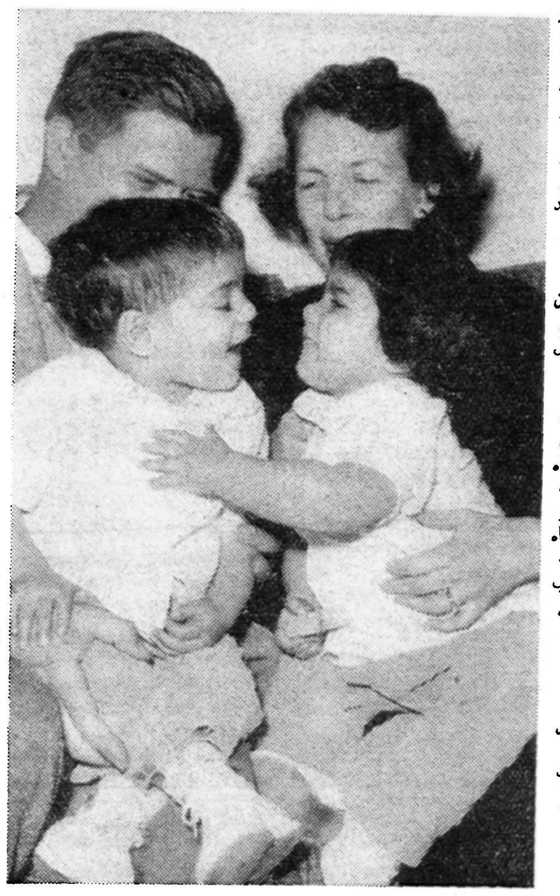

مریم و قاسم درآغوش مهندس«هاروارد» و همسرش « بتی »

بانك ایران وانگلیس افتتاح شد

بعد ازظهر دیروز آقای نیساری وزیر بازرگانی بانك ایران وانگلیس را افتتاح کرد .

از ساعت پنج‌ونیم بعد از ظهر بتدریج چندتن از وزرا ونمایندگان مجلسین و مدیر کل‌بانك ملی و مدیران وروسای بانك های خصوصی ،وعده‌ای از رجال در محل بانك‌واقع در خیابان سعدی حضور یافتند .

ودر ساعت شش بعد از ظهر آقای اسماعیل دهلوی نایب رئیس هیئت مدیره پس از اظهارات کوتاهی از وزیر بازرگانی که ضمنا ریاست هیئت مدیره بانك ایران وانگلیس را نیز دارد تقاضا کرد که بانك‌را افتتاح کنند آقای نیساری طی نطقی از ثبات اوضاع سیاسی وموفقیت های بزرك اقتصادی چند ساله اخیر که تحت رهبری شاهنشاه در ایران فراهم شده است اظهارخرسندی کردو سپس باقطع نوار سه‌رنك‌بانك را افتتاح نمود .

در اینموقع مستر گراندام رئیس هیئت مدیره چارترد بانك انگلیس که سهامدار این بانك میباشد طی نطقی سابقه و فعالیت دوبانك معروف انگلیسی (چارترد‌بانك‌وایسترن بانك) را تشریح نمودو اظهار امیدواری‌کرد که بانك ایران وانگلیس در آینده بتواند به تجار وصادر کنندگان‌ایران کمکهای لازم را بعمل آورد . پس از آن از حضار پذیرائی بعمل آمد .

سرمایه بانك‌ایران و انگلیس‌دویست میلیون ریال میباشد که پنجاه و یك در صد آن بوسیله سرمایه‌داران ایرانی‌وچهل‌ونه در صد دیگربوسیله دوبانك چارترد وایسترن انگلیسی پرداخت شد ،است بانك ایران و انگلیس از امروز شروع بکار کرده و صرفا کارهای بانکی انجام میدهد.

جاده‌های اطراف اردبیل بسته شد

از لاهیجان خبرنگار ما گزارش میدهد سه ساعت و نیم بعد از نیمه شب گذشته‌زلزله‌شدیدی درلاهیجان حادث گردید و موجبات وحشت و اضطراب عمومی را فراهم آوردباین زلزله شدید بیش از یکی دو ثانیه ادامه نداشت و هیچگونه خسارت و یا تلفاتی وارد نیاورد ولی مردم که از زلزله‌های سابق در شهرستانهای شمالی خاطرات تلخی داشتند سراسیمه از خانه ها بیرون‌ریخته و در هوای سرد صبحگاه تا هنگام روز در خیابانها بسربردند.

گزارش خبرنگار ما از اردبیل حاکی استکه براثر ریزش برف و کولاك شدید جاده‌های اطراف اردبیل مسدود شده و تعداد زیادی وسائل نقلیه درراه مانده راه‌پیشرفت و یا مراجعت ندارند اتوبوسهائیکه از اردبیل بمقصد تهران حرکت کرده‌اند در گردنهٔ «جوراب» براثر برف وکولاك و مسدود بودن گردنه متوقف گردیده و هم اکنون عدهٔ زیادی از مسافرین آن در برف و سرما ازلحاظ آذوقه و آب درمضیقه قرار گرفته‌اند همچنین وسائل نقلیه‌ای که از تهران بمقصد اردبیل حرکت کرده‌اند در گردنهٔ «صائین» بعلت برف و کولاك و مسدود بودن گردنه متوقف میباشند.

تصادف سواری باتانکر

ساعت سه‌ونیم صبح امروز اتومبیل سواری شماره ۳۰۷۰ در چهار راه ناهید خیابان سی‌متری باتانکر نفتکش شماره ۲۲۶۹۰که در کنار خیابان توقف کرده‌بود بشدت تصادف کردو در نتیجه راننده ویك نفر سرنشین دیگر اتومبیل سواری که‌هویتشان معلوم نیست بشدت مجروح شدندکه توسط مامورین کلانتری ۱۱ به بیمارستان سینا منتقل و بستری گردیدند حال مجروحین رضایت‌بخش نیست وقادر بتکلم نیستند .

درجلسه دیشب اطاق بازرگانی تهران

اعضای پنج کمیسیون تعیین شدند

جلسه رسمی اطاق بازرگانی دیشب بریاست آقای محمد مهدی‌لاری نایب رئیس تشکیل گردیدواین تصمیمات درآن‌اتخاذ شد :

۱ـ درتعقیب انتخاب‌هیئت رئیسه که‌درجلسه‌قبل انجام‌شده کمیسیون دائمی اطاق بشرح‌ذیل انتخاب شدند.

کمیسیون شماره‌یك ـ رسیدگی بقوانین بازرگانی ـ تعرفه‌گمرکی ـ نمایشگاهها وآمارواطلاعات بازرگانی.

آقایان : ملك‌نیا ـ کاشانی ـ جعفر چایچی ـ مقدم ـ دکترلك

کمیسیون شماره ۲ـ کمیسیون صنایع‌و معادن و بیمه و حمل و نقل .

آقایان : تقی‌نیا ـ قریشی ـ القانیان ـ وهابزاده ـ قندی.

کمیسیون‌شماره ۳ـ حل‌اختلاف مربوط‌بامور بازرگانی .

آقایان :فاطمی ـ دهدشتی ـ حاج‌عباس آقا اخوان ـ خرازی ـ چایچیان ـ پیرزاد .

کمیسیون‌شماره ٤ـ نشریات و تبلیغات بازرگانی.

آقایان : ابراهیم نیکپور ـ کاشانچی ـ اتحادیه ـ محلوجی ـ تجدد .

کمیسیون شماره ٥ـ تهیه آئین‌نامه‌قبول اعضاء وابسته‌باطاق بازرگانی واتحادیه های صنفی‌ومراقبت دراجرای‌آئین نامه‌مزبور.

آقایان: ابراهیمیان ـ خامنه‌پور ـ پیرزاد ـ کاشانیان ـ نمازی .

علاوه‌برآن دو کمیسیون‌موقتی‌نیزبشرح ذیل انتخاب گردیدند:

۱ـ تحقیق کارت‌بازرگانی.

آقایان: ملك‌نیا ـ القانیان ـ اخوان ـ ابراهیمیان ـ جعفرچایچی ـ قریشی ـ دهدشتی .

۲ـ رسیدگی بامور ورشکستگی واصلاح‌قانون تجارت.

آقایان : فاطمی ـ کاشانی ـ ملك نیا ـ دکترلك ـ کاشانیان ـ دهدشتی .

طرح اساسنامه عمومی اتحادیه‌های صنفی که‌اتحادیه‌های صنفی وابسته باطاق بازرگانی برطبق آن‌بایدسازمان خودرابدهند مطرح و بطور کلی تصویب گردید.

نگاهی به‌مصنوعات :

شرکت سهامی شبرنگ

خیابان فردوسی کوی اتابك تلفن ۴۲۲۸۷

تابلوهای کنار جاده شبرنگ

- چاپ روی فلز
- چاپ روی شیشه
- چاپ روی فیبر
- چاپ روی پلاستیك
- چاپ روی اشیاء

نئون برای اعلانات یا روشنائی

سازمان‌برنامه اعتباری‌برای‌ذوب‌آهن

بقیه از صفحه اول

سال» اعتباری بمیزان دوهزارمیلیون ریال تصویب شده‌که ۲٤۰ میلیون ریال‌آن درسال سی وپنج و ٦٤۰ میلیون ریال‌آن درسال سی و شش و۸۰۰میلیون ریال آن درسال۳۷ میبایست خرج شود وبقیه که ۳۲۰ میلیون ریال است باید در سال ۳۸ بمصرف برسد.

ولی تاکنون اقدام ساختمانی‌برای ذوب آهن انجام نگرفته و۱٦۸۰ میلیون ریال اعتباری که تابایان امسال ازمحل های مربوط به سال‌های ۳۵و۳٦ و۳۷ مصرف‌شده برای مطالعات مربوط‌به‌تعیین‌ذخائر آهن وذغال وتهیه نقشه‌هاومطالعات دیگر بوده است.

مشکل بزرك

ساختمان سددز جزو برنامه‌های اساسی سازمان‌برنامه منظور شده وگفته میشود که‌اعتبار ساختمان آن درسال آینده تحصیل شده ودراوایل تابستان شروع ساختمان آن خواهد شد.

ولی سددز وکارخانه ذوب‌آهن بیکدیگر هم بستگی پیدا کرده اند زیرا مشتری بزرك ۵۲۰ هزار کیلووات‌برق تولیدی سدازکارخانه ذوب آهن است ودرطرح ذوب آهن هم‌بااتکاء بسددر تاسیسات برق درنظر گرفته نشده است. هم‌اکنون موسسه عمران‌خوزستان سفارش دستگاههای مولد برق سدرا بژاپن وآلمان داده استو اگرقرار باشد سددز ساخته‌شود وآماده بهره‌برداری شود و کارخانه ذوب آهنی وجود نداشته باشد مقدار قابل‌توجهی ازبرق در بی‌مشتری خواهد ماند.

امروز سخنگوی سازمان برنامه تایید کرد که‌سازمان برنامه فعلا اعتباری برای ساختمان کارخانه ذوب آهن ندارد ولی اجرای‌طرح ذوب آهن‌مورد تایید وتوجه تمام مقامات کشور ومردم میباشد.

بنابراین درموقع خود اقدام به تحصیل اعتبار ازخارج‌ودرصورت امکان ازداخل خواهد شد.

مهیج‌ترین مسابقه فوتبال بین **تاج ودارائی**

ساعت ۳٫۳۰ بعدازظهر روز جمعه در امجدیه بلیط ورودی ۱۰ ریال

۱ـ۲ آ ـ ٤٤۳۰۰

برای‌جبران کسر

بقیه ازصفحه اول

درحدود ۱۲۰ میلیون تومان است بسال بعد موکول شود .

بهرحال درجلسه دیروز مذاکرات مفصلی دراطراف بودجه تعدیل‌شده صورت گرفت ودنباله آن‌نیزبجلسه روزسه شنبه‌آینده شورایعالی نفت موکول شد .

صبح امروز خبرنگار ما بایکی از اعضای شورایعالی نفت تماس‌گرفت واین عضو شوراگفت مجددا در بودجه شرکت تغییراتی داده خواهد شد والبته سعی خواهد شدکه از هزینه های اساسی وانتفاعی که‌ممکن است درسالهای‌بعدایجاد درآمدکند بهیچوجه کسر نشود .

همچنین یکی ازاعضای شورایعالی افزود درصورتیکه کارهای ضروری وپیش بینی‌نشده درسال آینده پیش بیاید شرکت ممکن است ناچار بگرفتن قرض شود.

حریق درخیابان خواجه‌نصیر

دیشب حریقی در منزل آقای سرهنگ شهرستانی در خیابان‌خواجه نصیر طوسی روی داد که توسط مامورین اداره آتش نشانی‌شهرداری خاموش گردید . حریق از بخاری نفتی ایجاد شده بود .

بقیه حوادث را درصفحه ۱۱ مطالعه فرمائید

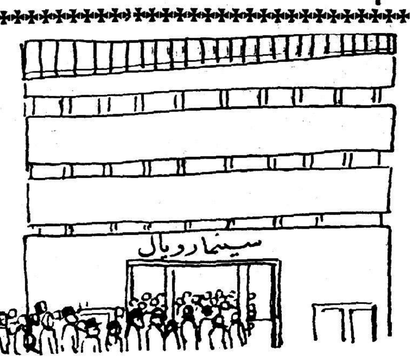

برنامه مخصوص نوروز سینمای مجلل رویال ؟

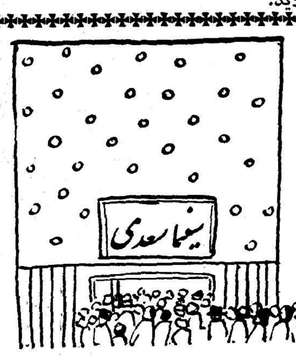

برنامهٔ مخصوص نوروز سینمای بزرگ سعدی ؟

منتظر آگهی بعدی باشید

فقط امشب و چهار شب دیگر میتوانید ویتوریو دسیکا و پیر آنجلی جاودانی خود فیلم معظم فرداخیلی دیر است رادربزرگترین آثار درسینما مجلل اسکار مشاهده‌فرمائید

آ ـ ۳٤٥۰۲

تبریکات

جناب آقای محمدولی امیرقاسمی
انتصاب جنابعالی را بدادستانی شهرستان تبریز تبریك و موفقیت شما را از صمیم قلب خواهانیم .
آ_۴۴۴۱۰ دکتر شجاع ـ دکتر مجتهدی ـ دکتر شفائی

جناب آقای ابوالقاسم کریمی آزاد
بدینوسیله جشن‌ازدواج جنابعالی را بادوشیزه طلعت کریمی صمیمانه تبریك گفته سلامت و سعادت هردورا پیوسته ازخداوندمتعال خواهانم
آ_۳۲۰۶۱ حسن عطائی

سرکار سروان ابوالحسن قائم‌مقامی
انتصاب آنجناب رابریاست کلانتری نیاوران تبریك عرض و توفیق سرکار را خواهانم
ستوان نباتی
آ_۳۲۱۱۱

ویترین مخصوص کافه قنادیها
باندازه‌های مختلف وارد شد
شرکت تهرانشهرمحدود ـ خیابان سعدی تلفن ۳۴۳۵۳ـ ۳۰۲۱۱۵ آ_۴۴۴۲۲ آگهی‌مصور

مورد اطمینان همه
BAYER
آسپیرین «بایر»

Olympic
AFFILIATE OF UNITRONICS CORPORATION
تلویزیون
المپیک
المپیک معروفترین و دقیقترین
تلویزیون آمریکا
مرکز پخش:
نادری پاساژگیو ـ تلفن ۴۱۵۲۷
آگهی پارت

مخصوص آقایان
پوشش . خوش پوش
کت وشلوار
۴ نوع‌فاستونی انگلیسی‌واسپرتکس اسکاتلندی در۱۴ رنك عالی باندازه‌های ۴۴ تا۵۶ از:
۲۲۰۰ تا ۳۷۵۰ ریال
کت فرد
از ۵ نوع توئید واسپرت انگلیسی (طرحهای منحصر بفرد) در ۱۲ رنك از:
۱۴۰۰ تا ۲۶۰۰ ریال
شلوار فرد
انواع مختلف فلانل وگاواردین دررنگهای‌متنوع، همه اندازه :
۶۵۰ تا ۹۰۰ ریال
پوشش
اول‌لاله‌زار
خوش پوش
لاله‌زار اول رفاهی
ساعات‌کار: یکسره از ۸٫۳۰ صبح تا ۸٫۳۰ بعدازظهر.
آ_۴۴۱۴۶

کلیه احتیاجات مشتریان محترم خودرا برای ایام عید فراهم‌کرده است

پیرایش
پرسابقه ترین فروشگاه ایران

انواع لباس زنانه برنگهای متنوع واز پارچه‌های مختلف
مانتو وکت و دامن زنانه از پارچه‌های گوناگون با دوخت عالی ومدل جدید
تریکوتاژ از همه نوع وبرای تمام افراد خانواده
دمی سزون وکت وشلوار مردانه وپسرانه ساده ـ راه راه ـ اسپرت بابهترین مدل و عالی‌ترین دوخت
پیراهن یقه آرو وکراوات های مختلف آلمانی ـ آخرین مدل
آ_۴۴۳۲۰

اطلاعات

چهارشنبه اول رمضان المبارک ۱۳۷۸ - یازدهم مارس ۱۹۵۹

سال سی و سوم - شماره ۹۸۶۲

شاهنشاه درمسجد عالی سپهسالار

ساعت سه بعد از ظهر دیروز شاهنشاه بمناسبت آغاز ماه مبارک رمضان ازمسجد عالی سپهسالار بازدید فرمودند و آقای ظهیرالاسلام در قسمت های مختلف توضیحات لازم بعرض رساندند.

هنگام تشریف فرمائی شاهنشاه به مسجد شبستان عموم طلاب دردو طرف مسجد به صف ایستاده و عرض دعاگوئی نموده و مورد تفقد قرار گرفتند.

اعلیحضرت از وضع طلاب سئوالاتی فرمودند که آقای ظهیرالاسلام توضیحاتی بعرض رساندند.

سپس اعلیحضرت به ایوان زیر ساعت تشریف فرما شده و آقایان حجج الاسلام و مدرسین شرفیاب شدند و قریب یکساعت فرمایشات ملوکانه را در امور دینی و تبلیغ اسلامی اصغا نمودند و اعلیحضرت پس از ابراز تفقد نسبت به آقایان مدرسین مسجد را ترک فرمودند.

هنگام مراجعت اعلیحضرت عده کثیری از اهالی که از تشریف فرمائی اعلیحضرت مطلع شده بودند درجلو مسجد گرد آمده نسبت به شاهنشاه ابراز احساسات شدید نمودند.

کنسرت نابینایان
درحضور والاحضرت شاهدخت اشرف پهلوی

آقایان مهندس اشراقی - دکتر کاسمی و دکتر آشتیانی هنگام مذاکره باوالاحضرت اشرف درمجلس دیشب دیده میشوند

از ساعت شش ونیم بعداز ظهر روز گذشته واریته‌ای در حضور والاحضرت شاهدخت اشرف پهلوی در تالار فرهنگ برپا بود.

دراین واریته ابتدا ارکستر ۲۵ نفری جوانان نابینای سازمان شاهنشاهی چند برنامه موسیقی ایرانی و غربی اجرا کرد.

در خلال برنامه موسیقی یکی از نابینایان قطعه نثری را بنام «دنیای من» که از زندگی نابینایان تهیه شده بود خواند.

اجرای این قطعه باعث تاثر والاحضرت و حضار شد.

آنگاه آقای سعید طباطبائی دبیر شعبه‌بازی اجرا نمود که فوق‌العاده مورد توجه حضار واقع گردید.

گروه هنری بالت هنرستان دبیرستانهای تهران چند رشته عملیات رسید.

تهران نیز که بوسیله آقای جانبازیان اداره میشود برنامه‌های جالبی بمدار عملیات شعبده‌بازی اجرا کرد.

سپس نمایشنامه کمدی «محلل» توسط هنرپیشگان تاتر تهران اجرا شد.

درپایان والاحضرت، شرکت‌کنندگان در واریته را مورد تفقد قرار دادند و دسته گلهائی بآنها داده شد.

موائد این واریته بمصرف کمک به توسعه آموزشگاه نابینایان سازمان شاهنشاهی خدمات اجتماعی خواهد رسید.

میعاد در سحرگاه

فیلم میعاد درسحرگاه که انتظار آنرا داشتید درسینماهای متروپل و دیانا بمعرض تماشای شما گذاشته شده است.

فیلم میعاد درسحرگاه آموزنده‌ترین فیلمی که توجه شمارا به خانواده وزن وزندگی معطوف میدارد.

فیلم میعاد درسحرگاه بزبان فارسی بابهترین طریق دوبله شده و یکی ازشاهکارهای سینمای ایتالیا میباشد.

فیلم میعاد درسحرگاه دارای مناظر زیبا - هنرپیشگان برجسته و علل حسادت وفریب درعشق رابشما نشان میدهد. آ-۳۲۱۴۹

بزودی مادموازل مارتین

فرستاده و متخصص ژان گاتینو پاریس

به تهران وارد می شودو در

سالن زیبائی ژان گاتینو

خیابان بهجت‌آباد (شیراز)

کوچه خلخالی ازبانوان محترم

پذیرائی مینماید و برایگان

شما را در امور زیبائی صورت

وبدن راهنمائی خواهد نمود.

تلفن ۴۹۰۸۳ آ-۳۱۸۹۹

پیش‌بینی وضع هوا

پیش‌بینی هوای ایران تاظهر فردا طبق گزارش اداره کل هواشناسی بدینقرار است: هوای سواحل دریای مازندران و نواحی آذربایجان قسمتی ابری. هوای تهران و سایر نقاط صاف همراه بالکه های ابر خواهد بود.

گرمترین نقاطی که ایستگاه هواشناسی دارند در روز گذشته بندرعباس باحداکثر ۳۵ درجه سانتیگراد بالای صفر و سردترین نقاط کرمانشاه باحداقل ۵ درجه سانتیگراد زیرصفر بوده‌است.

حداکثر درجه حرارت هوای شهر تهران ۱۲ درجه سانتیگراد بالای صفر وحداقل آن صفر درجه بوده‌است.

روز تولد فردریك نهم

امروز مصادف باشصتمین سال تولد اعلیحضرت فردریك نهم پادشاه دانمارك است.

کشور دانمارك ازهزاران سال قبل یك کشور پادشاهی بوده وباوجود اتفاقات بزرك تاریخی از قبیل جنگها وانقلابها هیچگاه در علاقه مردم دانمارك نسبت به رژیم سلطنتی کمترین تزلزلی بوجود نیامده است.

اعلیحضرت فردریك نهم که از دوازده سال قبل عهده‌دار سلطنت دانمارك میباشند یکی ازدموکرات ترین شاهان جهانند.

دردانمارك پادشاه مظهر اتحاد واتفاق ملت است ودرتمام خانه‌های دانمارکی تصویر فردریك نهم بچشم میخورد. اعلیحضرت فردریك نهم که از سال ۱۹۴۷ براریکه سلطنت تکیه زده‌اند مورد علاقه تمام ملل صلحدوست جهان میباشند زیرا خدمات مهمی درراه صلح انجام داده‌اند.

ماجشن تولد اعلیحضرت پادشاه دانمارك راصمیمانه به ملت نجیب دانمارك تهنیت میگوئیم.

آخرین خبر تا ٤ بعدازظهر

خارجه

عبدالکریم قاسم تصفیه را آغاز میکند
برای اعدام عبدالسلام عارف قاسم تحت فشار قرار گرفته است

لندن - یونایتد پرس - امروز محافل سیاسی لندن پیش بینی کردند که بزودی در عراق یك تصفیه دامنه دار آغاز خواهد شد تا تمام مخالفان سرلشگر عبدالکریم قاسم و از جمله ضد کمونیست ها و طرفداران عبدالناصر را از کار بر کنار سازند. گفته میشود که در بغداد برای اجرای حکم اعدام عبدالسلام عارف بدولت فشار آورده میشود.

باضافه گفته میشود که روابط جمهوری متحده و عراق که تا حال نیز خوب نبوده بشدت تیره خواهد شد. دیروز عده زیادی از کارمندان سفارت جمهوری متحده از عراق اخراج شدند شوروییها که با دقت مراقب اوضاع عراق بوده‌اند اعلام کرده‌اند که شورش جنبه امپریالیستی داشته است.

ناظران امور اظهار میدارند که ممکن است شوروی اکنون بخواهد رژیم عبدالکریم قاسم را در خاورمیانه در برابر نفوذ عبدالناصر قرار دهد. شوروی از نظراقتصادی و نظامی به عراق کمك می کند. از طرف دیگر روزنامه های کمونیستی چه در داخل و چه در خارج عراق فشار می آورند که عبدالکریم قاسم رسما از پیمان ضد کمونیست بغداد خارج شود. عراق در جلسات اخیر پیمان بغداد شرکت نکرد ولی هنوز رسما از آن خارج نشده است.

حمله خبرگزاری مصری خاورمیانه بعراق

لندن - رویتر - امروز خبرگزاری خاورمیانه که از طرف جمهوری متحده اداره میشود از دمشق اعلام کرد که مقامات دولت عراق دست باقدامات و تبلیغاتی علیه جمهوری متحد عربی زده واین کار رابا اخراج دیپلماتهای مصری آغاز کرده‌اند. خبرگزاری خاورمیانه افزود که مقامات دولت عراق پس از خروج دیپلماتهای مصری تظاهراتی دربرابر سفارت مصر ترتیب دادند و سپس در فرودگاه نیزدمونستراسیونی برپا نمودند. تظاهرکنندگان علیه جمهوری متحد شعارهائی میدادند. بنابر گزارش این خبرگزاری کمونیستها باتفاق طرفداران عبدالکریم قاسم از هیچ اقدامی برای برانگیختن مردم علیه جمهوری متحد باز نمیایستند. امروز روزنامه الاحرام عراق را متهم کرد که دولت عراق با اسرائیل درمذمت جمهوری متحده برای ایجاد شورش موصل همداستان است. سایر روزنامه‌های قاهره نیز نوشته‌اند که عراق واسرائیل تبلیغات خودرا متوجه جمهوری متحده عربی نموده‌اند.

ژنرال عبود استعفا میکند

قاهره - رویتر - روزنامه الاهرام چاپ قاهره در شماره امروز خود طی گزارشی از خرطوم نوشته است که ژنرال عبود رئیس شورای نظامی این کشور بزودی استعفا خواهد کرد.

الاهرام اضافه میکند که ژنرال استعفای خود را در یکی از جلسات اخیر شورای نظامی تقدیم کرده است تا راه برای افسران جوان باز شود. ولی شورا این استعفا را نپذیرفته است. زیرا میترسید که پس از استعفای عبود آشفتگی در کشور پدیدار شود

الاهرام مینویسد که هنوز نیروهای شمال و شرق سودان مواضع اصلی را که هفته گذشته اشغال کرده بودند در اختیار دارند. این نیروها به حمایت از شورای قدیمی نظامی که بنفع یك شورای جدید استعفا کرد دست باقدام مزبور زده‌اند.

آچسن بسیاست ایزنهاور حمله کرد

واشنگتن - خبرگزاری فرانسه - دین آچسن وزیر خارجه پیشین امریکا بشدت سیاست دفاعی پرزیدنت ایزنهاور را مورد انتقاد قرار داده و این سیاست را یك نوع «خود کشی» توصیف کرد.

پرتاب دومین موشك فرانسوی

پاریس - خبرگزاری فرانسه - دومین موشك آزمایشی فرانسه بنام «ورونیك» بهوا پرتاب شد. هدف این آزمایش انجام تحقیقات علمی درباره طبقات بالای جو بود.

داخله

شهرستانها

۲۸ لوله تریاك کشف شد

آخروقت امروز خبرنگار ما از شهسوار اطلاع داد مامورین شهربانی شهسوار موفق شدند از داخل اتاقیه مسافر تاکسی شماره ۲۶۰۵ بنام مهدی پور محمد جانی تعداد ۲۸ لوله تریاك کشف کنند تریاکهای مکشوفه ضبط گردید و با دستگیری مهدی‌پورمحمدجانی قضیه تحت تعقیب قرارگرفت.

٤٥ نفر مسافر قاچاق دستگیر شدند

طبق گزارش آخروقت امروز خبرنگار ما از خرمشهر مامورین گارد گمرك خرمشهر بسرپرستی آقای ستوان صفا موفق شدند در نخلستانهای «دینی‌مار» جزیره صلاح چپلو پنجنفر مسافر قاچاق که قصد عزیمت بکویت را داشتند هنگام خروج ازمرز دستگیر نمایند مسافرین مزبور که برای چندمین بار مبادرت بمسافرت قاچاق کرده بودند باتفاق راهنمایان خود مراد صدری و مسکن فرزند احمد دستگیر شدند.

سفیر سوئد ووزیر مختار کانادا استوارنامه‌های خودرا بحضور ملوکانه تقدیم نمودند

ساعت ده صبح امروز آقای «درگستر» سفیر جدید سوئد و در ساعت یازده آقای «سامرز» وزیر مختار جدید کانادا طی مراسم رسمی بحضور ملوکانه شرفیاب شده و استوار نامه های خود را تقدیم داشتند.

در مراسم تقدیم استوار نامه ها آقایان علاء وزیر دربار شاهنشاهی - دکتر صدر معاون سیاسی و پارلمانی وزارت خارجه رئیس کل تشریفات شاهنشاهی و آجودانهای لشگری و کشوری افتخار حضور داشتند.

مراسم جشن جاوید درحضور شاهنشاه

از ساعت سه و نیم بعد از ظهر امروز مراسم جشن جاوید در حضور شاهنشاه در باشگاه افسران انجام گرفت بهمین مناسبت از ساعت ۳ و نیم بعد از ظهر بدعوت تیمسار ارتشبد هدایت رئیس ستاد بزرك ارتشتاران هیئت دولت، برخی از نمایندگان سناو شورایملی، روزنامه نگاران وامرای عالیرتبه ارتش در محل دانشکده افسری حضور یافتند و ساعت ۳ و نیم شاهنشاه بمحل دانشکده تشریف فرما شدند و مراسم جشن در حضور معظم‌له اجراء گردید. جریان جشن در شماره فردا از نظر خوانندگان خواهد گذشت.

بلیط اتوبوس بدون تاریخ درکلیه باجه‌ها فروخته میشود

آخر وقت امروز شرکت واحد اتوبوسرانی بکلیه باجه های فروش بلیط دستور داد که از فردا بلیط های بدون تاریخ دسته‌ای را بمعرض فروش بگذارند. این بلیط ها بصورت دسته های ۱۰۰ عددی است و بخریداران آن ۳٫۵ در صد تخفیف داده میشود.

سرویس جدید هواپیمائی ك.ال.ام

از ۱۳ فروردین ماه ۱۳۳۸ شرکت هواپیمائی ك ۰ ل ۰ ام سرویس جدید سریع‌السیری از راه بیروت - آتن - وین باروپا و آمریکا افتتاح مینماید وبدین ترتیب ك۰ ال ۰ ام دارای پنج پرواز هفتگی درروز های شنبه - دوشنبه - سه‌شنبه - پنجشنبه و جمعه از تهران میگردد.

۷۰ درصد سیگارهای ایرانی فیلتردار خواهد بود

انحصار دخانیات ایران از نظر رعایت بهداشت عمومی تصمیم گرفته است تدریجا فرآورده های سیگارت خود را تا هفتاد درصد فیلتره کند.

عوارض کالاهای صادراتی لغو شد
وعوارض جدید برکالاهای وارداتی وضع گردید

امروز آقای محمد رضا خرازی رئیس کمیسیون مخصوص عوارض صادراتی مجلس شورای ملی به خبرنگار ما گفت که کمیسیون مخصوص در جلسه روز گذشته بالاخره پس از بحث زیاد یك درصد عوارض صادراتی را لغو کرد وطبق قانون ازاین پس هیچیك ازشهرداری های محل حق ندارند از کالا های صادراتی عوارض دریافت کنند. اما در مقابل عوارض کالا های وارداتی که تاکنون یك در هزار بود و به مصرف تامین اعتبارتاسیس نمایشگاه بین المللی در تهران و شرکت در نمایشگاههای دیگر وهمچنین کمك باداره استانداردها میرسید به نیم در صد افزایش یافت یعنی عوارض وارداتی از یك در هزار به ۵ در هزار ترقی کرد از جمع مبلغ مزبور که به ۱۲۰ میلیون ریال تخمین زده میشود ۲۵ در صد یعنی ۳۰ میلیون ریال در اختیار وزارت کشور (برای کمك به شهرداریها) قرار میگیرد و شهرداریها که از محل یك درصد عوارض صادراتی در حدود هشت میلیون ریال دریافت میکردند از این پس ۳۰ میلیون خواهند گرفت و ضمنا اعتبار یك در هزار عوارض وارداتی که در جلسه گذشته اطاق بازرگانی تصویب شد و مبلغ آن ۲۵ میلیون ریال بود اکنون به میلیون ریال افزایش می‌یابد

چگونگی استفاده معلمین
از رتبه‌های پیشنهادی طرح جدید

درشماره دیروز خبرطرح جدیدی راکه وزارت فرهنگ تهیه نموده و بموجب آن رتبه‌های آموزشی ازده به بیست افزایش یابد به اطلاع خوانندگان رساندیم.

طبق این طرح فارغ‌التحصیلان دانشسراهای مقدماتی فقط میتوانند تارتبه ۱۵ ارتقاء یابند.

دیپلمه‌های کامل متوسطه که دوره یکساله تربیت معلم راگذرانده باشند تارتبه ۱۷ ارتقاء یابند و فارغ‌التحصیلان دانشسرای عالی تارتبه ۱۹ اما کسانیکه دانشسراهای عالی چهار ساله را (که پیشنهاد چهار سال شدن آن داده شده) گذرانده باشند تارتبه بیست که عالی ترین درجه آموزشی است. ارتقاء خواهند یافت.

دیپلمه‌های دانشسرای مقدماتی که دانشسرای عالی دوره فعلی را بگذرانند تارتبه ۱۹ ارتقاء خواهند یافت.

معلمین فارغ‌التحصیل ازدانشسراهای مقدماتی بارتبه یك دیپلمه‌هائی که کلاس تربیت معلم را دیده باشند بارتبه ۳ لیسانسیه‌ها با رتبه ۵ وکسانیکه فوق لیسانس داشته باشند بارتبه ۶ شروع بکارخواهند کرد. این طرح فعلا در کمیسیونی مورد رسیدگی است و هنوز برای حقوقی که بهریك از رتبه‌ها تعلق میگیرد هیچگونه تصمیمی گرفته نشده.

البته درشرایط فعلی وزارت فرهنگ اعتباری ندارد که بخواهد بتوصیه کارشناسان و مشاورین خود در باره افزایش حقوق معلمین بطور کلی تصمیمی بگیرد.

اما نکته جالب توجه این استکه عده‌ای از معلمینی که خبر مزبور را دیروز درروزنامه اطلاعات مطالعه کرده‌اند امروز بخبر نگار ما اظهار داشتند وزارت فرهنگ خوب است بجای مطالعه در تغییر رتبه ها زندگی اولیه معلمین خودرا تامین کند.

یکسان است

طبق طرح مزبور رتبه های کمك آموزگاری و آموزگاری ودبیری بطور یکسان از یك تا بیست خواهد بود و ترتیب فعلی که برای هریك از دستجات نامبرده رتبه خاصی وجود دارد از میان خواهد رفت اما در مورد یکه رتبه های فعلی آموزشی در صورت عملی شدن این طرح چه خواهد شد.

یکی دیگر از اعضاء کمیسیون اظهار داشت هنوز در این مورد تصمیمی گرفته نشده که آیا رتبه های فعلی تبدیل به رتبه های جدید بشود یا اینکه این رتبه ها فقط در مورد معلمین آینده و جدیدالاستخدام عملی گردد.

کاروان کتاب
فردا بیکی ازدبیرستانها میرود

اگر یك شماره «اطلاعات جوانان» به قافله سالار کاروان کتاب که یکی ازانتشارات نیل را در دست دارد و ساعت خودرا بدست راست بسته بدهید حواله ۵۵۵۰ ریال از بهترین کتابهای فارسی را بهشما تقدیم میکند.

این مسابقه ازطرف مجله «اطلاعات جوانان» بمنظور علاقمند ساختن جوانان به مطالعه کتب ادبی وعلمی وفلسفی ترتیب داده شده است.

چه روزی

ازآسمان تهران (جای ایران)

فرآورده‌های سازمان چای

وزارت گمرکات وانحصارات

می بارد؟

سازمان چای

۳-۵ آ-۴۳۸۲۶

آگهی بانك تهران

باطلاع عموم مشتریان ومراجعین محترم بانك تهران میرساند چون روز شنبه سی‌ام اسفندماه ۱۳۳۸ درساعت ۱۲ و ۱۳ دقیقه سال تحویل میگردد بنابراین روزشنبه کلیه شعب این بانك باستثناء شعبه شبانه روزی چهارراه پهلوی تعطیل میباشد.

ضمنا شعبه شبانه روزی پهلوی فقط روزهای اول و دوم و سوم فروردین ماه برای رسیدگی به حسابهای سالیانه تعطیل است:

باجه دریافت شعبه بازار ازساعت ۱۰ الی ۱۲ از تاریخ سوم فروردین مفتوح میباشد.

بانك تهران

پس ازآن همه تاریکی

آقای احمد شیخ میلانی چون شاگرد عکاس است از بس در تاریکخانه بسر برده بود چشمش داشت از نور میرفت ولی حالا که چشمش بسیصد هزار ریال جایزه‌ای که‌ازسری ۴۲۸ برده افتاده‌دپدگانش فروغ تازه‌ای یافته است.

«بنگاه بخت‌آزمائی ملی»

آ-۴۴۱۲۴

یك نفر آقای انگلیسی مایل‌است در هفته اول ماه ژوئن بهمراه کسی که اتومبیل دارد به اروپا برود و در مخارج سفر سهیم باشد. لطفا به شماره ۵۱۳ راهنمای اطلاعات پاسخ دهید.

آ-۴۴۴۵۲

قابل توجه آقایان پزشکان رادیولوژی

برای نمایندگی کداك

Kodak

انواع فیلمهای رادیولوژی رسید

چهارراه مخبرالدوله تلفن ۳۳۵۴۳

آ-۴۴۳۵۴ کانون آگهی غرب

٤٠٠ صفحه مجله ۱۰ ریال

شامل صدها مطالب خواندنی وده ها عکس. تمام رنگی

فردا منتشر میشود

این دوره مجله که بمنزله دائرةالمعارف و کتابخانه کوچکی است فقط سالی یکبار آنهم نزدیك عید منتشر میگردد.

درهریك ازاین دوره های چهارصد صفحه‌ای ۵ شماره متنوع از شماره های خواندنی خواندنیها که بهای مجموع آنها پنجاه ریال میباشد گذاشته شده ویکجا استثنائا بقیمت ده ریال فقط که تنها بهای کاغذ آنست دردسترس شما گذاشته میشود. اگر میخواهید بعلت توقیف ناگهانی خواندنیها پی ببرید جواب خودرا درلابلای نوشته های (ع. امیرانی) که بطور پراکنده درمیان این دوره ها گذاشته شده خواهید یافت.

فردا صبح باولین روزنامه فروش که رسیدید بپردازید ده ریال (نه بیشتر) یکدوره تهیه فرمائید ومطمئن باشید مطالب آن بقدری سرگرم کننده وزیاد است که تاپایان تعطیلات عیدوماه رمضان شما وسایر اعضاء خانواده را مشغول خواهد کرد.

آ-۴۴۴۹۶

میامی

برنامه جدید کاباره هتل میامی

دوگروه بالت معروف اروپا بنام «مانولیا اسپانیولی» و «چیمارو بین‌المللی خواننده شهیر تلویزیون اسپانیا «اسپیرانداميلدا»

رقص هولاهوپ وچندین برنامه جدید دیگر که درایران وخاورمیانه بی سابقه است

۱- میز را قبلا رزرو فرمائید تلفن ۸۲۰۲۰۰ آ-۴۴۵۰۰

ازامشب ازامشب

کاباره دانسینگ شکوفه نو

سال نو را بابرنامه نو جشن میگیرد

برنامه تروپ اسپانیولی بالازگارسس بزرگترین هنرمند انترناسیونال جونه پی‌تس نگانه زن ژانگولولیست جهان هنرمند سوئدی، الی واریا لورل وده برنامه جالب ایرانی وخارجی دیگر که برای اولین مرتبه اجرا میگردد.

تلفن ۲۰۴۶۸

میز را قبلا رزرو فرمائید -

دانشجویان سال دوم رشته ساختمان هنرسرایعالی فنی نهایت مفتخرند که بمناسبت فرارسیدن سال جدید تبریکات صمیمانه خود را بحضور استادان معظم واولیای محترم هنرسرایعالی فنی تقدیم دارند.

RCA ار.ث.آ

برای اینکه از تجربه دیگران استفاده کرده باشید تلویزیون ایرانرا با دستگاه

ار.ث.آ

بگیرید تا دوستانتان نگویند چرا از تجربه ما استفاده نکردی

پنجاه هزار نسخه مجله

شماره عید مجله آسیای جوان بایکدنیا مزایا پنجاه هزارنسخه چاپ میشود، تقویم ۱۲ ورقی شماره عید آسیای جوان که روی کاغذ گلاسه کارت ویزیت چاپ شده نظیر ندارد، مطالب ومزایای شماره عید ما بی نظیر است.

مجله آسیای جوان پرتیراژترین مجله ایران شماره عید خودرا همین پنجشنبه ۲۱ اسفند منتشر مینماید.

شماره مخصوص عید آسیای جوان پنجشنبه ۲۱ اسفند

۱-۲ آ-۴۴۱۸۰