۲۸ صفحه

اطلاعات

یکشنبه ۲۴ مهر ماه ۲۵۳۶ ـ شماره ۱۵۴۳۹ تکشماره ۱۰ ریال

شهبانو موزه و مرکز فرهنگی کرمان را افتتاح کردند

علیاحضرت شهبانو دیروز هنگام ورود به کرمان‌مورد استقبال هزاران نفر از مردم واز جمله دختران عشایری‌که بلباسهای محلی ملبس بودند قرار گرفتند.
در صفحه آخر ستون هشتم

وقایع اسف‌انگیزی که‌چندروزاخیر دیدیم تمام آثار ضد انقلابی دارد

شاهنشاه: عاملان حوادث اخیر بزودی معرفی میشوند

بامر شاهنشاه آریامهر بعلت قصور در انجام وظیفه

مسئولان چندسازمان دولتی برکنارشدند

معینیان‌درجلسه کمیسیون شاهنشاهی اعلام کرد: گناهکاران در تمام دستگاه های دولتی بدون تعارف تنبیه میشوند

کلیه پزشکانی که گواهی غیبت به کارگران میدهند مسئولیت‌مستقیم دارند

در صفحات ۱۷ـ۱۸ـ۱۹ـ۲۰ و آخر

نخست‌وزیر:

زمین دولتی ارث پدر هیچ دستگاهی نیست

★ به شهرستانها باید اختیار دادتا مردم بتهران نیایند و ترافیک‌این شهر سنگین‌تر نشود

بعنوان اعتراض به آتش زدن اتوبوس و تهدید دختران دانشجو

دانشجویان دفتر خوابگاه کوی دانشگاه‌را اشغال کردند

★ این عده پس از اطمینانی که رئیس دانشگاه تهران مبنی بر جلوگیری از اقدامات ضدانقلابی به‌آنهاداد خوابگاه‌را ترک کردند

★ سازمان زنان نسبت به تهدید نقابداران بشدت اعتراض کرد

قبل از ظهر دیروز عده‌ای از دانشجویان دختر وارد خوابگاه کوی امیر آبادشدند ودفاتر خوابگاه را اشغال کردند.این عده ضمن اعتراض به اقداماتیکه اخیرا از طرف گروهی‌دانشجونما انجام شده بودبه مقامات دانشگاه اخطار کردند که از خوابگاه خارج نخواهند شد مگر اطمینان حاصل کنند مقامات‌دانشگاهی بشدت از هرگونه اخلال از طرف عناصر ضد انقلابی جلوگیری خواهند کرد. در اثر این اقدام دانشجویان، رئیس، معاونین و مسئولان مختلف‌دانشگاه تهران در محل خوابگاه حضور یافتند و مذاکراتی‌با دانشجویان انجام دادندو سرانجام این عده پس از مدت سه ساعت بااطمینانی که از طرف‌آقای معتمدی‌رئیس دانشگاه به دانشجویان داده شد خوابگاه را ترک کردند.

همزمان بااین اقدام‌دانشجویان گروهی از طرف سازمان زنان نیز در دانشگاه اجتماع کردند واز مسئولین دانشگاه خواستندهرچه زودتر ازاعمال ضد انقلابی و ضد میهنی عده‌ای دانشجونما جلوگیری کنند.

دانشجویان حاضر در این اجتماع‌از نمایندگان زنان‌تشکر کردند.

در این ملاقات ها رئیس دانشگاه تهران خطاب به دانشجویان گفت:

کوشش همه ما دانشگاهیان در دانشگاه برای این است‌که که شما دانشجویان بتوانیددر محیطی صمیمی و ارام و با آسایش‌خیال‌بتحصیل خودادامه دهید شما نباید به عده‌ای دانشجونما که تعداد آنها از شمارانگشتان‌دست بیشترنیست اجازه‌دهیدسبب ناآرامی محیط تحصیل شما دانشجویان را فراهم سازند.

رئیس دانشگاه سپس‌بفرمایشات شاهنشاه آریامهر اشاره کردو گفت خوشبختانه در کشوری زندگی میکنیم که فرهنگ و آموزش در آن همیشه مورد توجه خاص رهبر عالیقدر آن میباشد بویژه‌ما دانشگاهیان‌که همیشه‌ازمراحم‌و عنایات‌خاص و راهنمائیها وارشاد شاهنشاه آریامهر و علیاحضرت شهبانو برخوردار میباشیم.

رستوران جدید

آقای دکتر معتمدی سپس برنامه های رفاهی کوی دانشگاه را بر شمرد و گفت بزودی رستوران جدید

بقیه درصفحه ٤ ستون هشتم

کویت ۲ـ استرالیا ۱

پیروزی غیرمنتظره کویت دراسترالیا!

نتیجه این بازی «مدعیان» آرژانتین را تکان داد

در صفحه ٤ ستون چهارم

پس‌از تحقیقات‌هیئت اعزامی در عربستان اعلام شد

برای زائران ایرانی حج خطروبا وجود ندارد

در صفحه ٤ ستون اول

اگر اصول‌جدیدی که بنفع‌ملت‌باشد پیشنهاد شود قبول میکنیم

ارتجاع سیاه می خواهد ملت را به ۲۰۰۰ سال عقب ببرد

درصفحه ٥

نماینده وزارت کار درکمیسیون‌شاهنشاهی اعلام کرد

لایحه بیمه بیکاری تهیه‌شد

برای دریافت اوراق اعزام بخدمت زیر پرچم:

۴۸ ساعت مهلت به‌فارغ‌التحصیلان کشور

★ هزاران شهرستانی وارد تهران شدند

★ تمام مشمولان لیسانسیه و بالاتر داخل و خارج‌کشور

از روز چهارشنبه در تهران ثبت‌نام میشوند

در صفحه ۳ ستون اول

حقوق‌دارندگان پایه‌های قضائی یک‌هفتم‌افزوده‌شد

صدور احکام افزایش‌حقوق دارندگان پایه های قضایی بمیزان یک هفتم شروع‌شد.

اضافه حقوق ماه اول شاغلین به حساب صندوق بازنشستگی منظور میگردد ولی در موعد بازنشستگان اضافات مربوط از ماه اول به آنان پرداخت میگردد.

بنابر این وزارت دادگستری افزایش حقوق مهر ماه شاغلین را به صندوق بازنشستگی پرداخت می‌کند و این اضافات از آبان‌ماه‌به این دسته از کارکنان وزارت دادگستری پرداخت خواهد شد.

در متن تبصره ۸۶ قانون بودجه سال ۲۵۳۶ کل‌کشور قید شده است:

از اول مهر ماه ۲۵۳۶ به حقوق دارندگان پایه های قضایی به میزان یک هفتم افزوده‌میشودو افزایش‌حقوق ماه اول پایه قضایی مربوط تعلق می‌گیرد بنفع صندوق بازنشستگی کشوری کسر میشود.

همچنین از اول مهر ماه امسال ۲۵۳۶ به حقوق بازنشستگی و وظیفه ازکار افتادگی و وظیفه وراث (مجموع دریافتی وراث) دارندگان پایه های قضایی که تا پایان سال ۲۵۳۵ بازنشسته‌ازموظف یا فوت شده باشند به میزان یک هفتم اضافه میشود.

دولت آلمان باپرداخت ۱۵ میلیون دلار باج به‌ربایندگان هواپیما موافقت کرد

در صفحه ۲ ستون اول

یکی ازربایندگان اتوبوس مسافری ژاپن کشته‌شد

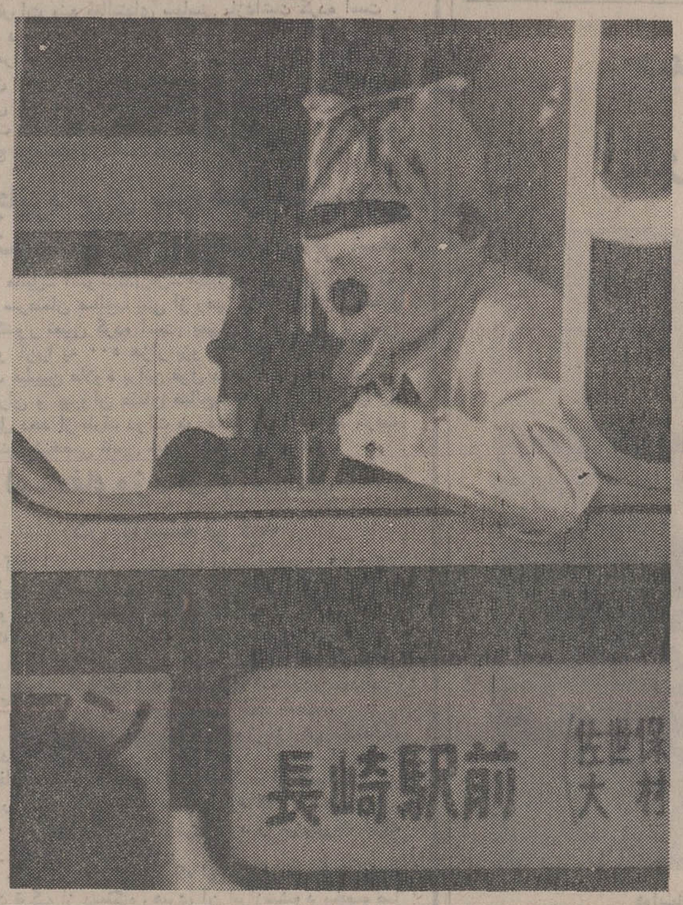

یکی از تروریستهای رباینده اتوبوس در حالیکه ماسک به چهره دارد در کنار پنجره اتوبوس ربوده شده دیده می شود. این شخص و همکاراو خودراعضو ارتش سرخ ژاپن معرفی میکردند.
در صفحه ۲ ستون سوم

«بلوجین» و فلسفه شرق!

مقاله های محمدعلی‌سفری و دکتر منوچهر کیانی،نویسندگان مارا همراه دیگر مقاله های اطلاعات، نامه های خوانندگان، درددلهای تلفنی مردم وپاسخ مسئولان، امروز در صفحات ٦و ۷ و ۲۳ مطالعه فرمائید.

۷ فیلم و ۷ شب پربار

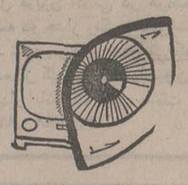

خبرهای هنری و جدول های برنامه های امروز و فردای تلویزیون در صفحه ۲٤ چاپ شده است.

تروریست ها به جامعه آلمانی اعلان جنك داده‌اند

بررسی رویداد های سیاسی روز و تفسیر های جهان سیاست رادر صفحه ۸ می خوانید.

تهران، میعاد بزرگان سوار ـ کاری جهان

دیدار های بین‌المللی پرش با اسب از سه شنبه آینده در تهران آغاز می‌شود.

جواهرات بدلی دل خانمها را تسخیر کرده است

جواهرات بدلی اگر در ویترین جواهر فروشان جای مشخصی دارد، در دل خانمها اینطور نیست. گزارش صفحه ۹ از جواهرات بدلی و گرایش خانمها بدان تهیه شده است.

۵۰ میلیون تومان هزینه برای ۱۰ دقیقه بازی در فیلم

سینمای ایران بعد از رکوردی که‌به ورشکستگی آن انجامید، به تهیه فیلم های مشترک‌روی آورده‌است.آیااین‌عمل سینمای مارا نجات خواهد داد. صفحه ۲۱ را بخوانید.

کنفرانس جهانی زنان در ایران

خانم‌مهناز افخمی وزیر مشاور ودبیر کل سازمان زنان‌ایران پس‌ازشرکت در سی‌ودومین اجلاس مجمع عمومی سازمان ملل متحد در مصاحبه‌ای نقش زنان رادر مشارکت بیشتر در کارها تشریح کرد و اعلام داشت که کنفرانس جهانی‌زنان درایران تشکیل خواهد شد در صفحه ۱٦

به چند نفر فروشنده پارچه نیازمندیم. تلفن ٦۲٥۷۰۰

جناب آقای مهندس اسمعیل مهاجرشجاعی

انتصاب شایسته جنابعالی را به مدیریت عامل صندوق کارآموزی وابسته به وزارت کار وامور اجتماعی تبریک عرض نموده موفقیت شما را آرزومند است.

مدیران و کارکنان شرکت سهامی عام‌صنعتی جهان

آ ـ ۳۰۸۹٤

همایش مهندسی‌پهلوی در صفحه ۲٤

قابل توجه کارفرمایان

بمنظور احراز از مطالبه مجددحق بیمه های پرداختی به بانکها لازم است پس‌از پرداخت حق بیمه بلافاصله نسخه چهارم رسید بانك (نسخه مخصوص شعبه تامین اجتماعی) را تسلیم ناحیه بهداری و بهزیستی(شعبه سابق‌تامین‌اجتماعی) نمایند تا از پرداخت حق بیمه مطلع و در محاسبات مربوط منظور گردد. م‌الف ۱٦۹۹۲

صندوق تامین اجتماعی

بانهایت تاثر و تاسف درگذشت شادروان جناب‌آقای محمود انیسی بزرگ خاندان انیسی‌و پدر بزرگ عزیزهمسرم رادر پاریس به اطلاع میرساند. مجلس ترحیم زنانه‌ومردانه آن فقید سعید روز دوشنبه ۳تا۵ بعد ازظهر ۲۵ مهر ماه در مسجد مجد منعقد میگردد.

ارتشبد غلامعلی اویسی

از کلیه سروران، دوستان وبستگان گرامی که ما رادر غم ازدست دادن مادر عزیزمان تسلی داده و با شرکت در مراسم تشییع ومجالس ختم وشب هفت و نیز بوسیله جراید وارسال نامه وتلگرام ابراز همدردی فرموده‌اند نهایت سپاس وتشکر را داریم و چنانچه به سبب تالمات روحی توفیق دیدار وعرض سپاس حضوری حاصل نگردد پوزش‌میخواهیم

خاندان رادبی

جناب آقای مهندس عبدالاحد معرفت معاونت محترم فنی وزارت راه و ترابری

مصیبت وارده را صمیمانه تسلیت عرض مینماید.

شرکت راهبار

آ ـ ۳۰۹۱٤

خانواده‌های محترم پاک‌اندام وبهروزیان

درگذشت جانگداز مرحوم مهندس منوچهر پاک‌اندام برای دوستانش غمی است جاویدان. باعرض تسلیت خودرا در این مصیبت عظیم شریک میدانیم.

آلمان غربی‌ـ پرفسور پرویز نجابت‌ـ مهندس فریدون زالپور‌ـ دکتر فریبرز باوندی‌ـ دکتر کیهان‌پور منصور.

آ ـ ۱۰٤۸۱

دولت آلمان حاضر شد ۱۵ میلیون دلار باج به تروریستها بدهد

بن- خبرگزاری فرانسه - آسوشیتدپرس - بامداد امروز درحالی‌که چندساعت بیشتر بپایان مدت‌اولتیماتوم ربایندگان هواپیمای بوئینگ ۷۳۷ شرکت هواپیمائی «لوفت‌هانزا» باقی نمانده بود دولت آلمان فدرال هنوز تصمیم قطعی در بارهٔقبول درخواستهای تروریستها نگرفته بود . بموجب گزارشهای‌قبلی کماندوهای سازمان تروریستی «زیگفرید هوستر» ساعت ۸ بامداد امروز (بوقت گرینویچ) (دوازده ونیم بوقت تهران) را برای پایان مدت اولتیماتوم تعیین کرده بودند اما دیشب سروان «والتر محمد» رهبر ربایندگان هواپیما اعلام کرد که ساعت دوازده (بوقت گرینویچ) (چهارونیم بعداز ظهر بوقت تهران) را برای دریافت پاسخ آلمان تعیین کرده‌است .و اگر در این ساعت زندانیان سیاسی آزاد نشوند و۱۵میلیون دلار پول نقد به‌تروریستها تحویل داده نشود شلایر و کلیه سرنشینان هواپیما اعدام خواهند شد . از طرف دیگراعلام‌شد که دولت آلمان حاضر شده ۱۵میلیون دلار باج‌رابه‌تروریستها بدهد دیشب دوازده ساعت قبل از پایان‌مهلتی‌که تروریستهای رباینده هواپیما تعیین کرده‌اند ستاد بزرگ بحران در آلمان غربی برای سومین بار باحضور هلموت اشمیت صدراعظم فدرال تشکیل جلسه داد .

این سومین نشست ستاد بحران در روز شنبه بود. دراین جلسه علاوه برهلموت اشمیت وزیر کشور، کارشناسان‌امنیتی ورهبران احزاب سیاسی نیز شرکت داشتند در فرودگاه دوبی درتمام مدت دیروز مذاکرات برای آزادی عده‌ای‌از بیماران‌و کودکان که در داخل هواپیما بسرمی‌برند ادامه داشت درساعت سه‌ونیم بامداد امروز وزیر دفاع‌امارات متحده عربی اعلام‌داشت که مذاکرات رادیوئی بین برج مراقبت و تروریستها بعلت‌قطع شدن جریان برق متوقف شده‌است. وزیر دفاع امارات متحده عربی اضافه کردکه کمیته مامور مذاکره باربایندگان‌هواپیما میکوشد بیمارانی که در داخل هواپیما هستند آزاد شوندولی راهزنان هوائی این‌پیشنهاد را جدا رد می‌کنند.

ربایندگان هواپیما دیشب دوبار اتومبیل های ارتش‌دوبی را که میخواستند به‌هواپیما نزدیك شوند زیر آتش گرفتند. یانزدیك شدن مهلتی که‌ربایندگان هواپیمابرای‌انجام‌درخواست های‌شان تعیین کرده‌اند هیجان‌و نگرانی شدیدی در سراسر آلمان بوجود آمده است آلمانیها که‌قاقبل‌ازربوده شدن‌هواپیما از دولت می‌خواستند در برابر ربایندگان شلایر شدت عمل نشان دهند اکنون اصرار دارند که هلموت‌اشمیت برای‌نجات جان‌لودویك سرنشین هواپیمای لوفت‌هانزا درخواستهای تروریستهارا بپذیرد. اما هنوز هم عده زیادی از آلمانیها می گویند تنهاراه‌حل کشتن همه‌تروریستها است .

از سوی دیگر آلمانیها برای نخستین بار پس‌از ربوده شدن شلایر دیشب صدای‌اورا از رادیو تلویزیون شنیدند.

تروریستها پیام شلایر را که‌روی نوار ضبط شده برای روزنامه فرانسوی «لیبراسیون» فرستاده بودند .

شلایر در این پیام از تلاشی که دوستان و اعضای خانواده‌اش برای نجات وی بعمل می‌آوردند سپاسگزاری کرده است .

بامداد امروز ستاد بحران و هیئت دولت آلمان باردیگر یك جلسه فوق‌العاده تشکیل دادند . دولت می‌بایستی هر چه زودتر تصمیم قطعی خودرا به‌ربایندگان هواپیما ابلاغ کند . اگر درخواست تروریستها پذیرفته شود باید هواپیمای یازده زندانی عضو فراکسیون ارتش سرخ بامداد امروز پرواز کند. در فرودگاه فرانکفورت گفته‌میشود که‌برای حمل یازده‌تروریست به‌سومالی یایمن جنوبی پنج شش ساعت وقت لازم است .

سومالی پذیرفت

اگر ویت‌نام مقصد نهائی باشد چهارده ساعت وقت لازم خواهد بود .

در اولتیماتوم راهزنان هوائی قید شده است که‌هواپیما باید در وسط راه در استانبول‌توقف کند و دو فلسطینی‌زندانی در ترکیه را نیز باخود ببرد .

در آنکارا وزیر امور خارجه‌ترکیه‌اعلام داشت که دولت ترکیه از هر تصمیمی که‌دولت‌آلمان فدرال بگیرد پیروی‌خواهد کرد. وی گفت، منتظر تصمیم دولت آلمان هستیم و هدف ما این است که دولت آلمان قبلا تصمیم بگیرد .

دیشب دولت آلمان یك «پیام بسیار مهم»برای‌ربایندگان مارتین‌شلایر فرستاد وبه تلاش شدیدی دست زد تا از مرك وی و ۹۱ گروگان هواپیمای لوفت‌هانزا جلوگیری کند. یك گزارش تائید نشده حاکی است که دولت آلمان‌باپرداخت ۱۵ میلیون دلارباج به ربایندگان هواپیما موافقت کرده‌است ودولت سومالی دیشب اعلام داشت‌که بدلایل بشردوستانه‌حاضر است چریکهای آزادشده را در خاك خود بپذیرد .

دیشب خلبان هواپیمای ربوده شده در یك پیام‌رادیوئی خطاب به‌هلموت‌اشمیت گفت شما آخرین و تنها امیدگروگان ها هستید .

خبرگزاری آلمان غربی گزارش داد طرح قبلی در این مورد که پسر شلایر دریك هتل فرانکفورت باچرا به چندتن تحویل دهد لغو شده است.زیرا باافشای محل تحویل ۱۵ میلیون دلار باج اکنون انجام آن‌غیر ممکن است . یك هواپیمای آلمان غربی حامل نیروهای ویژه ضد تروریست‌که دو روز پیش وارد فرودگاه آنکارا شده بود دیشب این‌شهر را ترك گفت . رهبر تروریستها دیروز در پاسخ وزیر دفاع امارات متحده عربی که‌درخواست کرده بود کودکان وبیماران را آزادکند گفت باید با پایگاهش تماس بگیرد وقتی از مروان والترمحمد سئوال شد این پایگاه کجا است گفت درقلزعتر در لبنان .

قلزعتر سال گذشته در پی نبرد های خونین بدست‌راست گرایان افتاد .

جشن تولد میهماندار در هواپیمای ربوده شده

دوبی - خبرگزاری فرانسه- دیشب یکیک بزرگ که بدستور شیخ محمد بن‌راشد وزیر دفاع امارات عربی تهیه شدمبودو بیست و هشت عدد شمع‌توسط دو مدیر هتل و یک پلیس به هواپیما ربایان داده شد .

تروریست های‌سازمان «فراکسیون ارتش سرخ» با سفارش دادن این کیک و شمع ها میخواستند بیست‌وهشتمین سالگرد «آناماریا» یکی از مهمانداران هواپیما را جشن بگیرند .

رهبر تروریست ها با برگزاری این جشن تولد موافقت کرد اما ضمن پیامی‌که‌به برج مراقبت فرستاده تاکید کرد که مدت اولتیماتوم در ساعت دوازده ظهر(بوقت گرینویچ) پایان خواهد یافت. باین ترتیب برای مدت کوتاهی محط داخل هواپیما عوض شد و مسافران به خانم مهماندار «تولد مبارک» گفتندامارهبرتروریست‌هادرخواست وزیر دفاع امارات متحده عربی را که از وی خواسته بود به نمایندگان مقام های فرودگاه نیز اجازه داده شود که در این جشن شرکت کنندرد کرد .

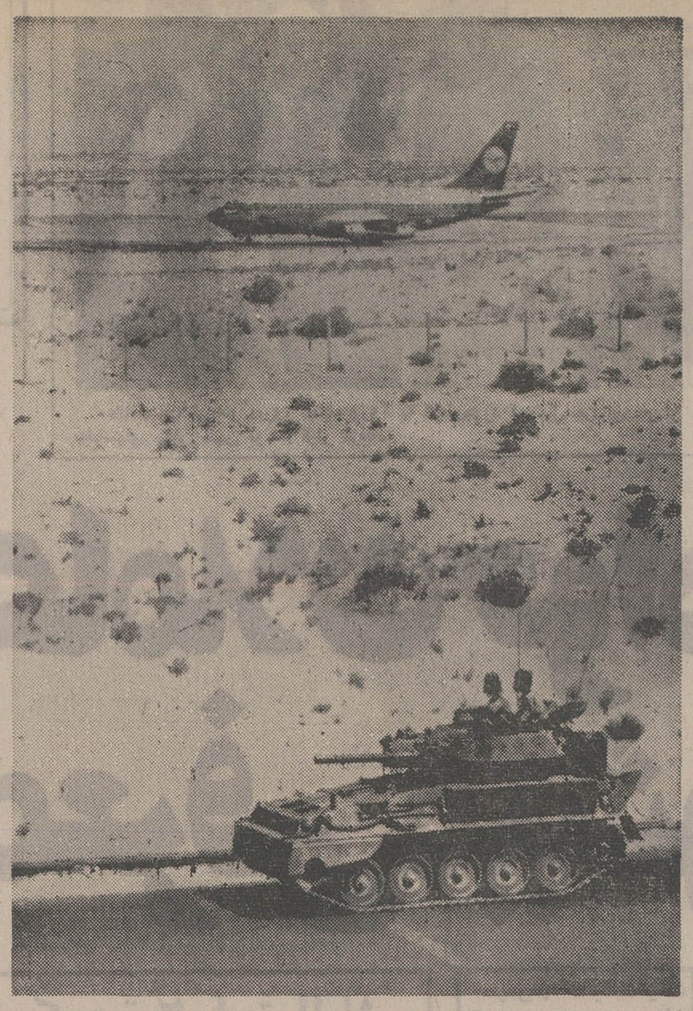

در عکس هواپیمای ربوده شده لوفت هانزا در فرودگاه دوبی در حالیکه یک تانک‌ارتش امارات‌عربی‌متحده مراقب آنست دیده‌میشود.

در حمله پلیس ژاپن به‌دور باینده‌اتوبوس ربوده‌شده یکی از تروریستها کشته‌شد

ناکازاکی - رویتر - پلیس ژاپن به یک اتوبوس مسافری کمتوسطدو تروریست‌وابسته به گروه مرگ‌ارتش سرخ‌ژاپن ربوده شده بود حمله کردو یکی از دو تروریست‌راکشت و دومی را مجروح کرد .

در این حادثه بعضی از مسافران و افراد پلیس نیز مجروح شدند .

این اتوبوس‌مدت ۱۳ساعت در اختیار تروریست ها بود، تعداد مسافران اتوبوس‌دقیقا معلوم نشد اما ظاهرا هنگام وقوع حادثه ۱۷مسافر در آن بودند .

دیروز دومردمسلح‌که نقاب های سفیدباکلمات کاپیتن‌گروه مرگ ارتش سرخ ژاپن بر صورت زده‌بودندیک اتوبوس مسافربری را درشهر ناکازاکی ربودند و تهدید کردندکه‌آنرا منفجر خواهند کرد .

بلافاصله پس از آنکه‌اتوبوس به تصرف تروریست ها درآمد در حدود ۲۰۰نفراز ماموران پلیس آن را محاصره کردند. اتوبوس در آن حال درمقابل یکتعمیرگاه سرویس‌وتعویض روغن پارک شده بود و در داخل پرده های آنرا پائین کشیده بودندتا درون‌اتوبوس از بیرون دیده نشود. طبق گزارش پلیس ناکازاکی ظاهرا تصرف کنندگان اتوبوس مسافربری یک طپانچه و یک تفنگ در اختیار داشته‌اند و یکی از آنها نواری‌از فشنگ ها را نیز بصورت کمربندی به دور کمر خود بسته بود . اتوبوس هنگامی به تصرف تروریست‌های‌ارتش‌سرخ ژاپن درآمد که در یکی از خیابان های ناکازاکی در نزدیکی ایستگاه راه آهن ملی آن‌شهر در حرکت بود .

پلیس ژاپن در گزارش‌های خود تاکید کرده که این اولین باری است که یک اتوبوس مسافربری در ژاپن به تصرف تروریست ها درآمده است .

در حدود یک ساعت پس از شروع ماجرا - تروریست ها یک دختر چهارساله راکه‌از مسافران اتوبوس بود آزاد کردند تا در عوض یک کتری و تعدادی فنجان‌برای نوشیدن چای به آنان داده شود . از طرف ربایندگان اتوبوس یادداشتی تسلیم‌ماموران پلیس گردید که در آن درخواست کرده‌بودندکه‌با یکی‌ازفرماندهان مسئول پلیس ناکازاکی مذاکره کنند . در این یادداشت ها از هویت ربایندگان اتوبوس به عنوان دوتن‌از اعضای«ارتش سرخ متحد آسو» اسم برده شده بود . کلمه آسو که در این یادداشت ذکر شده اسم یکی‌از کوه‌های آتشفشانی‌است که در بخش مرکزی جزیره کیوتو جائی که ناکازاکی در آن قرار داردواقع شده‌است. بنا به گزارش پلیس محلی در یادداشت ربایندگان اتوبوس ضمنا اخطار شده بود که اگر از طرف ماموران انتظامی حمله‌ای علیه دو تروریست مسلح صورت گیرددر ۳۷نقطه مختلف ژاپن انفجار هایی بوقوع خواهد پیوست .

در قسمت‌دیگری از گزارش های پلیس گفته شده که راننده اتوبوس و یکی‌اززنان مسافر که ۶۰ ساله به نظر میرسید در حالی که دست هایشان‌ازپشت بوسیله تروریست‌ها بسته‌شده بود مشاهده شده‌اند .

یکی از تروریست ها پس‌از آنکه دخترک ٤ ساله آزادشد خطاب به ماموران پلیس‌فریاد کشید : ما اعضای ارتش سرخ متحد آسو هستیم. از مافاصله بگیرید و کاری کنید که تنها فرمانده شما در دیدرس ما قرار داشته باشد . در غیراین صورت اتوبوس را با تمام مسافرانی که در آن قراردارند منفجر خواهیم کرد .

وزیر خارجه آلمان ۲ مامور سفارت تهران را به دوبی فرستاد

«هانس دیتریش‌گنتر» وزیر خارجه آلمان فدرال نیمه شب دیشب‌هنگام‌بازگشت ازجمهوری خلق چین بتهران آمد و در مدت اقامت کوتاه خودبامقامات ایرانی‌ملاقات و مذاکره داشت. بنابگزارش رسیده ۲ تن ازمقام های سفارت جمهوری آلمان‌در دربار شاهنشاهی را با تعلیمات جدید به دوبی اعزام داشت . این ۲تن مامور ابلاغ‌دستورات جدید وزیر خارجه آلمان در مورد ربایندگان هواپیما و درخواستهای آنها هستند.

هنوز روشن‌نیست که‌دستورات جدید واعزام ۲ تن چه تغییری در حادثه بوجود خواهدآورد ۲تن مامور فوق‌الذکر وقتی‌به دوبی پرواز کردند که چند ساعتی بیشتر به آخرین مهلت ربایندگان هواپیما نمانده‌بود.

موشه‌دایان: کارتر اسرائیل رابه‌مانع تراشی درراه‌صلح متهم کرد

اورشلیم - خبرگزاری‌فرانسه - موشه‌دایان وزیر امور خارجه اسرائیل در یک مصاحبه رادیوئی اظهار داشت که میان آمریکا و اسرائیل هیچگونه قرارداد کتبی در ردشرکت سازمان آزادی‌بخش‌فلسطین در کنفرانس ژنو وجود ندارد . اما حقیقت این است که در اعلامیه‌مشترک امریکاو اسرائیل سخنی از شرکت سازمان مقاومت فلسطین در گفتگوهای ژنو بمیان نیامده است. درحالی که امریکائیها در متن اصلی اعلامیه به شرکت سازمان‌آزادی بخش در کنفرانس ژنو اشاره کرده بودند. گذشته از این امریکائیها میدانند که تصمیم مادر این مورد کاملا روشن است. «اگر فلسطینیها در مذاکرات شرکت کنند ما بژنو نخواهیم رفت».

سخنگوی وزارت امور خارجه امریکا روز جمعه گفته بود که میان امریکا و اسرائیل در باره عدم شرکت سازمان آزادی‌بخش در کنفرانس ژنو توافق نشده است.

وزیر امور خارجه اسرائیل همچنین فاش کرد که کارتر گاهی در مذاکره با وی‌بدرستی سخن می‌گفت و کلمات خشنی بکار می‌برد. او اسرائیل رابه «مانع تراشی» در راه تشکیل کنفرانس ژنو متهم کرد اما رئیس جمهوری امریکا هرگز از توسل به‌فشار برای‌قبولاندن نظرات خود به اسرائیل‌سخنی بمیان نیاورد. و همینقدر گفت که اسرائیل روش آشتی ناپذیرتری از اعراب و حتی سوریه پیش گرفته است . موشه‌دایان در پایان گفت اگر در کنفرانس ژنو حل کلیه اختلافهای اعراب و اسرائیل امکان‌پذیر نشود ممکن است اسرائیل قراردادهای جدیدی نظیر قرارداد صحرای سیناو جولان با اعراب امضاء کند.

در قاهره پرزیدنت انورسادات گفت تلاش برای برقراری صلح در خاورمیانه همچنان ادامه دارد ولی اسرائیل طبق معمول در این راه اشکال‌تراشی میکند و همه جهانیان اکنون شاهد این ماجرا هستند.

رئیس جمهوری مصر که با گروهی از روزنامه‌نگاران‌اردن سخن می‌گفت اضافه کرد که روش اعراب در مسئله خاورمیانه کاملا روشن است.

«آزادی کلیه سرزمین‌هائی‌که در ژوئن ۱۹۶۷ باشغال نیروهای اسرائیل درآمده است و تشکیل یک دولت مستقل فلسطینی».

رئیس جمهوری مصر از گسترش آزادیهای فردی و اجتماعی در کشورهای عربی حمایت کرد و گفت آزادی یک ضرورت حیاتی است.

ESPOSIZIONE INTERNATIONALE DEL CICLO E DEL MOTOCICLO

چهل و پنجمین نمایشگاه بین‌المللی‌دوچرخه،موتوسیکلت و دوچرخه موتوری از ۱۹ نوامبر ۱۹۷۷ بمدت هشت روز در شهر میلان (ایتالیا) برگزار خواهد شد.

امسال نیز مانند سالهای گذشته همزمان با برگزاری نمایشگاه میلان، تعدادی کنفرانس و جلسات بحث و تبادل نظر پیرامون مشکلات بازار این محصولات (دوچرخه ، موتوسیکلت و دوچرخه موتوری) ترتیب خواهد یافت وضمنا تولید کنندگان و خریداران و توزیع کنندگان دوچرخه، موتوسیکلت و دوچرخه موتوری به مذاکره وانعقاد قراردادهای بازرگانی میپردازند.

اخبار کوتاه جهان

بنای پایگاه دریائی کویت

● کویت- رویتر- دیروز ، سنگ‌بنای نخستین پایگاه دریائی کویت‌در خلیج‌فارس، در محلی نزدیک به ٤٥ کیلومتری جنوب کویت گذارده شد.

یک مقام بلندپایه وزارت‌دفاع کویت گفت که این پایگاه با هزینه‌ئی در حدود ۱۰۰ میلیون دینار کویت (۲۸۵ میلیون دلار) نخستین‌پایگاه دفاعی دریائی‌در تاریخ‌کویت است.

سفر فیدل کاسترو به جامائیکا

● کینگستون- جامائیکا - آسوشیتدپرس - فیدل کاسترورهبر کوبا - امروز برای دیداررسمی‌سه روزه‌ی بدعوت میشل مانلی،نخست وزیر جامائیکا وارد کینگستون میشود.

مانلی از کاسترو بعنوان «رهبر برجسته مبارز جهان سوم برای عدالت» نام‌برده است.

برف در مسکو

● مسکو- رویتر- پریشب اولین برف سال جاری بر شهر مسکو باریدن گرفت نخستین برف فصل سرمای ۱۹۷۷ قشر نازکی بوجود آورد که بام‌خانه‌ها و کف خیابانهای شهر را سفیدکرد ولی چند ساعت بعد ناپدید گردید.

برکناری وزیر اطلاعات عراق

● بغداد- رویتر- خبرگزاری رسمی عراق، دیشب گزارش داد که‌سرهنگ‌عدنان خیراله، عضو شورای فرماندهی انقلاب عراق دیروزبوزارت دفاع منصوب شده است.

از طرف دیگر طارق عزیزاز مقام وزارت اطلاعات برکنار شده وبجای او صادق‌قاسم حمودی رئیس انجمن مطبوعات عراق گماردمشده

ساختمان مهندسی ساز

ساختمان برتخت طاووس مهندسی‌ساز - شش طبقه - ٤۰ اطاق وسالن بزرگ - پست برق فشار قوی- اختصاصی- آسانسور ساخت سوئیس - ارکاندیشن ساخت کاریر آمریکا- ۱۰ شماره تلفن ردیف در حال کار - گاوصندوق رمزی و کابینتهای چوبی واجاق‌و یخچال فریزر آلمانی در هرطبقه- پنجره آلومینیمی سوئدی و شیشه دوجدار رنگی- عایق صدا وحرارت- پارکینگ ۲۰ اتومبیل- سرویس‌های بهداشتی کهلر آمریکا وقسمتهای عمده انجام شده از کارهای دکوراسیون - اطاق وسرویس راننده و سرایدار باتفکیک ثبتی طبقات و یا یکجا. تلفن: ۸۳۹۷۹۰- ۸۳۹۷۸۸- ۸۳۹۷۸۸

حمل زیر دریائی بوسیله پان آمریکن در ۴۰٫۰۰۰ پا ارتفاع بالای اقیانوس

هواپیماهای باری‌پان‌آمریکن به ۹۳ شهر در ٦۲ کشورپرواز می‌کنند .

پرواز تا۸مایل‌در اوج‌آسمان باحمل زیردریائی فقط قسمتی از فعالیت های روزانه پان - آمریکن در زمینه سرویس‌حمل هوائی بار میباشد .

هواپیمای اف ۷٤۷ با ظرفیتی زیاد برای حمل بار قادر است اجناس سنگین را که سابقا بپیچوجه حمل و نقل آنان از راه هوا امکان‌پذیر نبودبراحتی بمقصد برساند .

هواپیمای غول پیکری مورد نظر است که میتواند تا ۱۰۰ تن بار را در دو طبقه حمل‌کند واین بار میتواند اجناس‌سنگین مثل دستگاههای چاپ برای ایران ویا وسائل حفاری برای خلیج فارس باشد .

پان‌آمریکن که بزرگترین سازمان حمل‌ونقل هوائی بارمی باشد درپیشبرد صنعت‌بازرگانی هوائی پیشقدم بوده است .

پان آمریکن برای اولین‌بار در سال ۱۹۳۱ اقدام به حمل محمولات غیرپستی نمود ، اولین انبار محمولات را در میامی در سال ۱۹۳٦ بنا نمود و به‌حمل بار بوسیله هواپیماهای کلیپر زیانکی و چین‌در سراسردریای آرام وآتلانتیك اقدام نمود ودر سال ۱۹٤۱ هواپیمای پان - آمریکن بنام سیکورسکی اس ٤۲ به‌عنوان اولین هواپیما در حمل محمولات درآمد .

جنك بین‌المللی دوم باایجاد تقاضای روز افزون انتقال‌اموال نظامی از آمریکا سبب ترقی فاکهانی سیستم حمل و نقل هوائی گردید و در اینجا پان- آمریکن نقش عمده‌ای بعهده داشت .

با ورود به قرن هواپیماهای جت در اواخر سالهای ۱۹۵۰ پان آمریکن بسرعت ظرفیت حمل بار را بیشتر از هرشرکت هواپیمائی دیگر گسترش دادو قبل از ۱۹٦۳ اولین هواپیمای جت‌باری را معرفی نمود .

امروزه ترکیب هواپیمای‌باری و هواپیمای‌مسافربری سبب‌شده است که سیستم حمل ونقل هوائی پان‌آمریکن را بصورت بزرگترین سیستم‌در دنیادرآورد بنحویکه بطور مرتب‌به ۹۲شهر در ٦ قاره سرویس میدهد .

اگر وزن تمام بارهائی که توسط پان‌آمریکن حمل میشود جمع کنید و ماحصل‌را ضرب‌در تعداد مایل طی شده کنیدنتیجه عددی میشود که هزاران‌میلیون تن مایل را فقط برای سال گذشته نشان میدهد . طبیعتا چنین حجم بار درمسافت طولانی نیازمند به عملیات پیشرفته کامپیوتری است‌وپان آمریکن با دردست‌داشتن اطلاعات وسیع داخلی خود و سیستم ارتباطی کامپیوتری میتواند در مقابل عملیات دقیق مربوط به حمل و نقل بار پاسخگوئی شایسته باشد .

امسال پان آمریکن پنجاهمین‌سالگرد خدمات هوائی بین‌المللی خود را جشن میگیرد.

ازچهار گوشه جهان

جسد بینك کراسبی مومیائی میشود

مادرید- یونایتدپرس- جسد بینگ‌کراسبی ، آوازه خوان و هنرپیشه پیر امریکائی که روز جمعه در مادرید براثر حمله قلبی درگذشت، دیروز بیکموسسه تدفین برده شد تابنابر سفارش خانواده‌اش مومیایی شود و بعد به وطن او امریکا حمل گردد .

هاری کراسبی، ۱۹ ساله پسر ارشد کراسبی فقید، دیروز از امریکا باهواپیما وارد مادرید شد تاجسدپدرش را پس‌از مومیائی شدن تحویل بگیرد و به‌لوس‌آنجلس، امریکا بفرستد هنوز تاریخ حمل جسد معلوم نشده است.

سفر کارتر به هند روابط دو کشور راعمیق‌تر میکند

دهلی‌نو - آسوشیتدپرس- سفری که قرار است ماه آینده بوسیله جیمی کارتر رئیس جمهور امریکا به هند انجام گیرد به‌عمیق‌تر شدن رابطه جدیدی که بین‌دوکشور بوجود آمده است کمک خواهد کرد. وزیر خارجه هند دیروز در یک کنفرانس مطبوعاتی دردهلی‌نو نکته بالارا بصورت یک اظهارنظر و پیشگویی‌عنوان‌کرد و گفت‌تصور نمی‌کند که مذاکرات کارتر با رهبران هند در باره مسائل پیچیده‌ای از قبیل ضمانات ایمنی برای کار تاسیسات‌اتمی هند مانع از آن شود که دیدار رئیس جمهور آمریکا از هند به عمیق‌تر شدن روابط نوین دو کشورمنجر نگردد.

کشف نفت در هند

دهلی‌نو- آسوشیتدپرس- حکومت هند، دیروزگزارش دادکه هند درمحلی نزدیک به۷۰ کیلومتری جنوب غربی بمبئی یک حوزه نفتی پربار که‌از لحاظ اقتصادی هم با صرفه است، کشف کرده است .

«باهوگونا» وزیر نفت هند گفت‌که تولید روزانه این حوزه نفتی درجریان آزمایش‌های اولیه که از ۲ اکتبر (۱۰ مهر) آغاز شد، بطور متوسط ۱٤۷۵ بشکه بوده است .

فلسطینی ها چند نقطه را در اسرائیل منفجر کردند

بیروت- خبرگزاری فرانسه- خبرگزاری وفا گزارش داد یک واحد از کماندوهای فلسطینی روز شنبه‌دریک پارکینگ اتوبوس های اسرائیل در نزدیکی یافا بمبی کار گذاشته بودند که براثر انفجار آن عده زیادی‌زخمی‌شدند و زیانهای مالی سنگین وارد شد .

چند دقیقه بعد یک بمب دیگر که در یکی از مغازه های خیابان «دیوید» کار گذاشته شده بود منفجر گردید وبه چندین اتومبیل وساختمان آسیب شدید وارد آورد.

نیروهای امنیتی اسرائیل بیدرنگ اطراف محل‌حادثه را محاصره کرده و عده‌ای از اعراب را برای بازجوئی دستگیر نمودند. خبرگزاری وفا همچنین گزارش داد که فدائیان یک بمب آتش‌زا در یک انبار کالا و پوشاک‌در نزدیکی شهر «تاتانیماه» منفجر کردند. حریقی که از این انفجار بوجود آمد تاچند ساعت ادامه داشت و انبار کالا کاملا سوخت و خاکستر شد .

بازداشت ۲۲ تن از هواداران بوتو

لاهور- یونایتدپرس- پلیس پاکستان دیروز اعلام‌کرد که۲۲ تن از هواداران ذوالفقار علی بوتو را باتهام تخلف از مقررات منع فعالیتهای سیاسی بازداشت کرده است .

درحدود ۱۵۰تن از هواداران بوتو، هنگامی که‌از یک مراسم مذهبی ودعاخوانی برای سلامت نخست‌وزیر پیشین پاکستان باز می‌گشتند و شعارهائی علیه حکومت نظامی می‌دادند، پلیس مسلح برای متفرق کردن‌آنهاوارد عملیات شد و ۲۲ تن ازآنهارا که در برابر پلیس مقاومت بخرج می‌دادند بازداشت کرد .

جایزه برای سررهبر مسلمانان شورشی فیلی‌پین دو برابر شد

مانیل- آسوشیتدپرس- فیلیپین دیروز جایزه‌ای‌راکه برای سرعثمان صالح- یکی از رهبران شورشیان مسلمان آن کشور تعیین کرده است، به‌بیش‌از دو برابر افزایش داد و آنرا به ۵۰۰ هزار پزو (٦۷۵۰۰ دلار) رساند . دولت فیلیپین علاوه براین قول داده است که اگرهریک از یاران و پیروان عثمان صالح- مرده یا زنده وی را تحویل دهد از طرف دولت موردعفو قرار خواهد گرفت وبه‌چنین شخصی تامین جانی داده خواهد شد .

استعفای‌وزیران و شکاف در کابینه ترکیه

آنکارا - رویتر - خارج شدن‌عده‌ای‌ازوزیران ترکیه از کابینه ائتلافی دست راستی سلیمان دمیرل که حداقل در دو مورد با استعفای وزیران مذکور همراه بوده حزب عدالت ترکیه را که دمیرل در راس آن قرار دارد آشکارا دچار شکاف و نفاق داخلی کرده است . رادیوی دولتی ترکیه دروز گزارش داد که دمیرل استعفای سعدالدین بیلجیک وزیر دفاع ترکیه را قبول کرده است .

چهار روزنامه مهم ترکیه دیروز گزارش دادند که نجم‌الدین جهری وزیر دادگستری دولت دمیرل نیز استعفانامه خود را به دمیرل تسلیم کرده است ولی‌گزارش های روزنامه های ترکیه در این باره که آیا نخست‌وزیر ترکیه استعفای وزیر دادگستری خود را نیزپذیرفته است یاخیر ضد و نقیض است .

نارضایی روز افزونی که این اواخر در داخل حزب عدالت ترکیه از دستگاه رهبری آن ابرازمیشود مخصوصا پس از آنکه یکی از وزیران سابق دمیرل بنام ارهان‌الپ اعلام کرد که تصمیم خارج شدن از حزب مذکور گرفته شدت بیشتری کسب کرده است .

اجتماع رهبران مذهبی مسلمان برای مقابله با اسرائیل

قاهره - رویتر - رهبران مذهبی مسلمان ٥٤ کشور دیروز در قاهره گرد هم آمدند تا در باره راههای گسترش اسلام و تجهیز منابع اسلامی برای آزاد سازی سرزمین های اشغالی عرب گفتگو کند .

در این کنفرانس سه‌هفته‌ای رهبران مذهبی و همچنین نمایندگانی از جامعه های اسلامی در اروپا و آمریکا حضور دارند .

حسنی‌مبارک معاون رئیس جمهوری مصر ، ضمن سخنرانی خود در گشایش این کنفرانس،از کشور های مسلمان خواست که کلیه منابع قدرت خود را برای‌آزاد سازی مسجد الاقصی در اورشلیم تجهیز کنند . این مسجد پس از مکه دومین مکان مقدس اسلامی است .

مرد ۸۲ ساله همسر ۷٦ ساله‌اش راکشت

مینه‌ئولا (نیویورک) - پیرمرد ۸۲ ساله‌ای که‌باتهام قتل همسر ۷٦ ساله‌اش محاکمه می‌شود دیروز درجلسه پرشور دادگاه از خود دفاع کرد. قاتل سالخورده گفت که زن وی درنزاعی که برسر روابط شوهرش با یکی از معشوقه‌های او- میان آنها درگرفت- رفتاری شبیه به یک گربه وحشی از خود نشان داد. قاتل اضافه کردکه هرگز بطور واقعی قصد خفه کردن همسرش را نداشته است .

مجلد سوم از مجموعه

تاریخ اجتماعی ایران

نوشته مرتضی راوندی

حاوی‌اختصاصات طبقات و قشر های گوناگون اجتماعی‌از آغاز تاامروز، ازطریق تحقیق در نوشته های مورخان خودی و بیگانه و رویارو نهادن نظرات مختلف و متناقض‌آنان برای درک حقیقت ، منتشرشد.

مؤسسه انتشارات امیرکبیر

برای دریافت اوراق اعزام بخدمت زیرپرچم :

نظام وظیفه به فارغ التحصیلان کشور ۴۸ ساعت مهلت داد

★ هزاران مشمول شهرستانی وارد تهران شدند

★ تمام مشمولان لیسانسیه و بالاتر داخل و خارج کشور از روز چهارشنبه برای اعزام بخدمت در تهران ثبت‌نام می شوند .

اداره وظیفه عمومی اعلام کرد که مشمولان لیسانسیه و فوق لیسانسیه و گروه پزشکی سراسر کشور ، برای دریافت دفترچه آماده بخدمت و اوراق اعزامی ۴۸ ساعت مهلت دارند که در تهران به حوزه های منطقه وظیفه عمومی و در شهرستان ها به بخش های وظیفه یاگروهانهای ژاندارمری محل سکونت خود مراجعه نمایند.

به گروهی از مشمولان‌فوق که فارغ‌التحصیل سال جاری و سنوات قبل هستند،در صورتی که تاکنون دفترچه آماده به خدمت دریافت نداشته‌اند تا پایان وقت اداری روز شنبه مهلت داده شد کمبرای دادن مدارک و دریافت دفترچه‌آماده بخدمت مراجعه نمایند.

ثبت‌نام مشمولان لیسانسیه و فوق لیسانسیه کشورکه متولد سال ۱۳۲۳ تاپایان سال ۱۳۳۷ هستند و نیز پزشکان متولد سال ۱۳۱۲ تا ۱۳۳۷ از روز چهارشنبه۲۷ مهرماه سال‌جاری در سربازخانه شاهپور واقع در خیابان شاهپور تهران به ترتیب زیر آغاز میشود :

کلیه مشمولان لیسانسیه و بالاتر که آموزش نظامی حین تحصیل راطی نکرده‌اند و تا تاریخ اول شهریور ماه سال جاری دفترچه آماده بخدمت گرفته‌اند روز چهارشنبه ۲۷ مهرماه ، کلیه مشمولان فوق که آموزش نظامی حین‌تحصیل ندیده‌اند واز اول شهریورماه سال جاری به بعد دفترچه‌آماده بخدمت دریافت کرده‌اند، روز ۵شنبه ۲۸ مهرماه جاری وکلیه مشمولان لیسانسیه و بالاتر که فارغ‌التحصیل داخل یا خارج کشورهستندو نیزفارغ‌التحصیلانی که آموزش‌نظامی حین تحصیل راطی کرده‌اند و تمام مشمولان گروه پزشکی روز شنبه سی‌ام مهرماه سال جاری باید بمحل ثبت نام تهران مراجعه کنند .

مشمولان پزشک متولد سال ۱۳۱۲الی ۱۳۲۲ فارغ‌التحصیل داخل یا خارج کشور که تعهد ۵ سال‌خدمت در سازمانهای درمانی مورد قبول‌دولت‌رابسپارندانجام خدمت زیر پرچم معاف ونیاز مراجعه به اداره وظیفه عمومی راندارند .

مشمولان فارغ التحصیل چنانچه به ترتیب روز های یاد شده مراجعه نکنند ،غایب محسوب شده‌و دراردیبهشت ماه سال آینده به خدمت‌زیر پرچم اعزام خواهند شد .

مشمولان یاد شده بایددر روزهای اعزام دفترچه‌آماده بخدمت و ٦ برگ اعزام و دو برگ رونوشت شناسنامه و درصورتی که آموزش نظامی حین تحصیل را طی کرده باشند ، اصل گواهی‌نامه خاتمه این دوره رانیز همراه خود داشته باشند .

مشمولانی که تاریخ‌معرفی آنها در دفترچه آماده به خدمتشان روز اول آبانماه سال جاری ذکر شده است نیز باید طبق فرمول فوق‌به مرکز ثبت نام تهران مراجعه کنند .

چون ثبت‌نام همه‌مشمولان فارغ‌التحصیل در سربازخانه شاهپور تهران انجام‌میشود مشمولان فوق که ساکن شهرستانها هستندبایدطوری بطرف تهران حرکت کنند که در ساعت ۷ و سی دقیقه روزهای یاد شده در محل ثبت‌نام حاضر شوند .

در ضمن چون تاریخ اعزام این مشمولان بعدا تعیین میشود آنها پس از ثبت نام می‌توانندبه‌شهرستان محل سکونت خود مراجعه نمایند و منتظر اطلاعیه‌بعدی اداره وظیفه عمومی باشند .

اطلاعات و نیازمندیهای عمومی

● مرکز اورژانس تهران ۱۲۳
● دفتر ارائه اطلاعات مسمومیت‌ها مرکز اورژانس تهران ٦٦٠٥٥٢ ـ ٦٦٠٥٥١
● مرکز حمایت مسمومین بنیاد والاحضرت شاهدخت شمس پهلوی ۸٤۱۰۲۰ ـ ۸٥۱۰۳۰
● تصادفات راهنمائی و رانندگی ۳۳۳۳۳۳ـ۳٤۳٤۳٤
● بیمه ایران (۲٤ ساعته) ۳۰٤۰۲٦ ـ ٦٤۳۰۱٤
● کمیته ملی حمایت از مصرف کننده ۸٥٤۷٤۷ ـ ۸٥٤۸٤۸
● اطلاعات‌فرودگاه ٦٤۳۰۱٤
● مهرآباد ٦٤۳۹۱۳ ـ ٦٤۳۰۱۲
● هواپیمائی ملی‌پروازهای خروجی ۹۱۱۳۱۳ و ۹۱۱۲۳۱٤
● آتش نشانی تهران ۹٥٤٤٤٤ ـ ۹٥٥٥٥٤ ـ ۹٥٥٥٥٥ ـ ٦٤٤٤٤٥
● آتش نشانی شمیران ۲۷۷۷۷۲ و ۲۷۷۷۷۱

هفت رئیس، ۲٦ نایب رئیس و ۱۸ مخبر کمیسیون تغییر کرد

روسای ۱۸ کمیسیون مجلس برای باردیگر انتخاب شدند

دربارلمان ایران

از : علیرضا شفائی

بدنبال اعلام‌آمادگی پارلمان برای‌فعالیت های‌قانونگزاری‌ـ از امروز کمیسیون های‌مجلس‌باکادر جدید هیات‌رئیسه بررسی لوایح در دستور کار خودرا آغاز کردند. در نخستین روز کمیسیون‌دادگستری برای بررسی ۳ لایحه بریاست دکترمهدی شیخ‌الاسلامی تشکیل گردید.

● درراس ۷کمیسیون از۲٥ کمیسیون مجلس شورای ملی در تجدید انتخابات‌هیات رئیسه ، روسای جدید قرارگرفتند و ۱۸ «رئیس کمیسیون » درمقام‌خود باقی ماندند.

● نواب رئیس ومخبر۱۸کمیسیون‌تغییر کرد،۲٥ نماینده‌مجلس «نایب رئیس »و ۲۰ نماینده مجلس«مخبر» ۱۸کمیسیون پارلمانی شدند. اسدالله موسوی ماکوئی در مقام « مخبر » کمیسیون های «فرهنگ و هنر » و«نیرو » قرار گرفت و عبدالله قراگزلو شجاعی نیز دردو کمیسیون « برنامه »و «کشور »، عنوان مخبر کمیسیون رابدست آورد.

● درکمیسیون آموزش وپرورش حسن صدر « نماینده‌تفت» بار دیگردر مقام ریاست این‌کمیسیون قرارگرفت .منصور صادقی نماینده ورامین بجای فریده هاشمی نماینده‌سراب، مخبرکمیسیون شد،عبدالعباس طرفی نماینده دشت‌میشان‌و تقی‌زاده باعنوان نواب‌رئیس ، فرخ‌لقا بایان و درخشنده کمالی آزاد باعنوان «منشی » عضو هیات رئیسه‌کمیسیون شدند.

● علی‌اصغر مظهری رئیس کمیسیون اطلاعات‌و جهانگردی دردو اجلاسیه گذشته ، در اجلاسیه جدید، نامزد ریاست کمیسیون نبودو خانم پری اباصلتی بریاست کمیسیون انتخاب شد. ایرج قادری نماینده‌جهرم کار خودرا باعنوان «مخبر »در هیات رئیسه جدید کمیسیون حفظ کرد. نواب رئیس قبلی : علی نظمی و دلخوش قومنی جای خودرا در اجلاسیه جدید به دکتر ستوده‌وسیدرضا حجتی دادند.

● کمیسیون امور استخدام‌وسازمان های اداری را دراجلاسیه جدید برای سومین سال دکتر حیدر قلی برومند اداره خواهدکرد. بجای محمد صادق کاظمی که بمعاونت نخست وزیر منصوب گردید، دکتر نصرالله منتظری و بجای اخلاق‌پور، اسمعیل رحیمی لاریجانی در مقام‌نواب‌رئیس کمیسیون قرار گرفتند و دکتر ملك منصور اسفندیاری نماینده کرمان‌بسمت‌مخبر کمیسیون انتخاب شد.

● دکتر صدری کیوان‌که سابقه طولانی در اداره کمیسیون امور اقتصادی و دارائی مجلس دارد، بار دیگر در مقام ریاست کمیسیون‌قرار گرفت . دیگر اعضای کمیسیون نیز در سمت های خود باقی ماندند. بدین ترتیب که‌محمد علی ادیب مجلسی باسمت «مخبر»ودکتر سید محمدجزایری و هوشنك‌شادلو درسمت نواب رئیس، عباس میرزائی ودکتر محمد تقی شریعت در سمت «منشی »برای یکسال دیگرعضو هیات رئیسه کمیسیون امور اقتصادی ودارائی شدند. این کمیسیون یکی از سه کمیسیونی‌است‌که در اجلاسیه‌جدید هیات رئیس آن درسمت های خود مجدداانتخاب شدند.

● اعضای کمیسیون امورخارجه ، دکتر محمود ضیائی رابار دیگر در مقام رئیس ، خانم نیره ابتهاج‌سمیعی رادر عنوان مخبر و فتح‌الله مافی و نوذرصادقی رادر سمت نواب‌رئیس انتخاب کردند. خانم‌اما آقایان و منوچهر سرهنك‌زاده با عنوان «منشی » عضو هیات رئیسه شدند.

● دکتر رضوانی رئیس کمیسیون بازرگانی شد. محمد علی ادیب مجلسی سمت خود در اجلاسیه گذشته که نایب رئیس کمیسیون بودحفظ کردوبجای کاظم جزایری نایب رئیس دیگر : محمدعلی باقرزاده انتخاب شد.بجای جعفر قاسم‌زاده ، حاج علی‌اکبر توتونچیان نماینده مشهد مخبر کمیسیون بازرگانی مجلس‌شد.

● دکتر طهمورث فروزین که هشت سال مخبر کمیسیون برنامه بود، دراجلاسیه جدید به ریاست کمیسیون انتخاب نگردید و بجای وی عبدالله قراگزلو شجاعی نماینده بهار همدان مخبر کمیسیون شد.

اسماعیل رحیمی لاریجانی و محمدرضا وکیل گیلانی به سمت نواب رئیس کمیسیون انتخاب شدند.

● باعنوان «رئیس »ـبار دیگر مسئولیت اداره کمیسیون‌بودجه مجلس‌به دکتر حبیب‌دادفر نماینده مراغه محول شد. محمد اسدی نماینده گرمی و مغان درسمت مخبر ، داود فلاح مقدم و علی نظمی در سمت نواب رئیس و محمد حسین اسحقی نژادو حسن ملك‌شاهی در سمت منشی، عضو هیات رئیسه کمیسیون بودجه مجلس شدند.

● دکتر هوشنك رشید هاشمی «رئیس » دکتر ابوالهدی و دکتر عادلی «نواب رئیس » دکتر علی صدیق اسفندیاری «مخبر » کمیسیون بهداری و بهزیستی مجلس در سمت های خودباقی ماندند. عصمت مشائی و دکتر فرزان امیری منشیان کمیسیون جای خودرا به فتح‌الله حاتمی واحمدصوری یزدی دادند.

● مسئولیت اداره کمیسیون پست‌و تلگراف بار دیگر به‌دکتر حسین تجدد نماینده رفسنجان محول گردید. مهندس‌ضیاء ابطحی فهلیانی مخبر کمیسیون شدو هاشمی میاندوآب و محمود شریفی «نواب رئیس » کمیسیون شدند.

● اداره‌ی کمیسیون دادگستری راکه‌هشت‌سال دکترمهدی شیخ‌الاسلامی بعهده داشت و در دواجلاسیه دکتر محمد حسین موسوی عهده‌دار بود دراین اجلاسیه با انتخاب دکتر موسوی به سمت سناتور انتخابی تبریز بار دیگربه‌دکتر مهدی شیخ‌الاسلامی محول شد. بجای عنایت‌الله قائمی ، حسین اسکندری بسمت مخبر کمیسیون انتخاب شد و دو نایب رئیس قبلی : یوسف کهن و میرابوطالب رضوی‌نژاد سمت خودرابه عنوان «نواب‌رئیس » حفظ کردند.

● دکتر مرتضی قلی‌کیان بار دیگر رئیس کمیسیون رامو ترابری شد. محمدعلی باقرزاده وحسن وزیری جای خودرابه عنوان «نواب رئیس » به‌فتح‌الله سلیمانی و حاج رستم‌رفعتی دادند . به‌جای سرهنك اسفندیاری، عباس اخباری نماینده کرج مخبر کمیسیون رامو ترابری شد.

● غیر از ایرج مهرزادکه بار دیگر بریاست کمیسیون رسیدگی به سئوالات انتخاب گردید-نواب رئیس و مخبر این کمیسیون تغییر کردند. غلامحسین دانشی ، محسن اجاق در مقام «نواب رئیس » و پرویز فرهنك در مقام مخبر کمیسیون قرار گرفتند.

● درکمیسیون صنایع ومعادن بار دیگر مهندس عنایت بهبهانی بسمت رئیس کمیسیون‌انتخاب شد. یدالله توتونچی افشار مقام خودرا در عنوان نایب رئیس حفظ کرد. احمد جلالیان نایب‌رئیس قبلی درمقام « مخبر کمیسیون» قرار گرفت و بجای‌وی سعید جوادی نایب‌رئیس شد.

● محسن پزشکپور ـدکتر محمدبقائی یزدی و محمدعلی آموزگار بار دیگر در مقام رئیس‌ونواب رئیس کمیسیون عرایض قرار گرفتند و سرتیپ حسینعلی بیات بجای توتونچیان مخبر کمیسیون عرایض شد.

edding 1700
ماژیك آلمانی
ادینگ
مدرن
روان
بادوام
ادینگ
تنها ماژیکی که یدکی آن قابل تعویض است.

لوناپارك
دردنیای خرم
KHORRAM WORLD
کیلومتر ٤ اتوبان‌تهران کرج
تلفن۱۲ـ ۹٤۱۷۱۱

بیماری مرموز خانواده خوزستانی هنوز تشخیص داده نشده است

یك واحد پزشکی در بیمارستان شفا یحیائیان بیماران را تحت‌نظر قرار داد

اعضای خانواده خوزستانی که براثر ابتلا به‌یک بیماری مرموز دستهایشان را قطع کرده‌اند ، تحت آزمایشات مختلف خونی ـ عفونی و عصبی قرار گرفتند .

دست و پای این مادر و چهار فرزندش هشت ماه پیش بطور ناگهانی و در عرض یک شب دچار تاول های شدید و پوسیدگی استخوان شد ، بطوریکه اطباء بیمارستان‌جندی‌شاپور و چند پزشک تهرانی از تشخیص این بیماری عاجز ماندند . بطوریکه برای‌دوام حیات این چند نفر مجبور شدند دستهای دو دختر و دو پسر این خانواده را قطع کنند .

خانواده خوزستانی که در روستائی واقع دراطراف آغاجاری زندگی میکنند ، چند روز پیش توسط نمایندگان روزنامه اطلاعات در اهواز به تهران انتقال یافتند و به دستور شیخ الاسلام‌زاده وزیر بهداری به بیمارستان شفا یحیائیان منتقل شدند.

در بیمارستان شفا اکیپی به سرپرستی دکتر شهریاری مامور رسیدگی به وضع بیماران شد .

دیروز پس از مراجعه خانواده خوزستانی و خبرنگاران اطلاعات به بیمارستان شفا بلافاصله‌برای مادر و چهار فرزندش به اسامی خدیجه ـ حمیده ـ عباس و خزایر ، پرونده و اوراق پذیرش پر شد ، و پس از معاینات لازم، دستور آزمایش‌های مخصوصی در زمینه بیماری‌های عفونی و خونی داده شد .

پزشکان پس از سئوالاتی که در زمینه ابتلاء به‌بیماری این چند نفر از پدرخانواده کردند و به دنبال معاینه‌بدنی بیماران ، اظهار کردند تا نتیجه آزمایشهای داده‌شده را ملاحظه نکنند قادر به تشخیص نوع بیماری‌نیستند، اما آنطور که از ظواهرامر برمی‌آید ، ناخوشی‌مرموزی که بطور ناگهانی پنج نفراز اعضای این خانواده رادربر گرفته است یا یک مرض عفونی است یا حساسیت ناشی از تماس با مواد شیمیائی نظیر مواد سمی‌که برای کشاورزی بکار می‌رود میباشد .

پدر این خانواده کشاورز است ، درگفتگو با خبرنگار اطلاعات گفت: تابحال‌چندین آزمایش از لحاظ جذام ـ سیاتیک ـ رماتیسم ـ سل استخوان و غیره روی

بقیه در صفحه ۲٥

محصولی کاملا جدید
لوستر کریستال منزل شما چشم‌ها را خیره خواهد کرد اگر با اسپری اسپارك تمیز شود.
باقراردادن روزنامه‌زیرلوستر فقط کافی است یکبارکاملا بااسپارك اسپری‌نمائید تعجب‌خواهیدکردکه‌تمام‌گردوغبارآن بدون دخالت‌دست ویاوسائل‌دیگربرطرف‌میگردد
اسپارك مخصوص لوستر و کریستال
ساخت آمریکا
فروش: در کلیه لوستر فروشی‌های معتبر- دراگ‌استورها-گروه سوپر استورهای ایران و سوپر پرشین
نماینده انحصاری در ایران:
بازرگانی ایران دینامیک خیابان پهلوی چهارراه تخت جمشید ساختمان گلستان
تلفن۶۶۸۱۵۸-۶۶۷۴۱۰
از شهرستانها نماینده پخش میپذیریم
SPARKLE PLENTY.
Chandelier Cleaner
NO WIPE·DRIPS CLEAN
GUARANTEED SAFE FOR ALL CHANDELIERS
NET WT. 14 OZ.

برای کسب اطلاعات محرمانه درمورد فرصتهای سرمایه‌گذاری درزمینه‌ی مستغلات تجاری و خصوصی، سهام بورس، اوراق قرضه و سرمایه گذاری متقابل لطفا بآدرس ذیل به انگلیسی یا فارسی تماس بگیرید:
Marian J. Tarver & Co.
INVESTMENT ADVISORS
P.O. Box 584
Decatur, Georgia 30031 U.S.A.

برای سفارش
تقویم
• جیبی
• سررسیدنامه
• دیواری
• رومیزی
چاپ رنگین ـ تلفن: ۳۱۳۴۹۶ و ۳۹۳۳۵۴

ایوا زانیکی
مشهور ترین خواننده بین‌المللی ایتالیا
از فردا شب در
کاباره زمستانی جزیره
کیلومتر ٤اتوبان تهران کرج
تلفن ۱۲ـ۹٤۱۷۱۱

قابل توجه کلیمیان ساکن شمیران
کلاسهای فرهنگ یهود کنیسای حکیم از روز جمعه ۲۹ مهرماه آغاز خواهد شد .
نام‌نویسی روزهای یکشنبه و دوشنبه ۲٤و۲٥ مهرماه از ساعت ٤تا٦ بعدازظهر .
آدرس: شمیران خیابان پیراسته ـ شارستان دوم شماره ۳۰

FONDITAL
رادیاتور آلومینیومی فوندیتال
* رادیاتور آلومینیومی فوندیتال کم حجم پرحرارت در۳ مدل و ۵ رنگ لعابی زیبا مناسب بادکور داخل ساختمان منزل شما
مهندسین با تجربه ساختمان درتمام دنیا فوندیتال راترجیح میدهند
بانصب رادیاتور آلومینیومی ساخت کارخانجات معظم فوندیتال ایتالیا دیگر پرده ها و اشیاء منزل شما از دوده شوفاژ سیاه‌نخواهد شد
نماینده انحصاری درایران:
بازرگانی ایران دینامیک خیابان پهلوی چهارراه تخت جمشید ساختمان گلستان تلفن ۶۶۸۱۵۸ـ۶۶۷۴۱۰

ظرفشوئی کن‌وود
انواع ماشین لباسشوئی کن‌وود
انواع یخچال کن‌وود
انواع فریزر کن‌وود
خشك کن کن‌وود
اجاق گاز کن‌وود
سری هم آهنگ لوازم خانگی کن‌وود مخصوص زندگی آپارتمانی
انواع یخچال ـ فریزر ـ ماشین لباسشوئی ـ اجاق گاز ـ خشك کن و ظرفشوئی کن‌وود در ظرفیت های مختلف متناسب با نیاز هرخانواده.
با انتخاب سری هم آهنگ لوازم خانگی کن‌وود
ازبرنامهٔ هم آهنگ : سرویس ـ تعویض قطعات ونظارت مستمر به همه وسایل خانگی یکجا استفاده کنید این برنامه سالهاست که درکشورهای بزرگ صنعتی و در زندگی آپارتمانی با موفقیت اجرا میشود .
شرکت نمود (سهامی‌خاص) نماینده انحصاری کن وود انگلستان درایران
قسمت بازرگانی و نمایشگاه : خیابان تخت جمشید ـ ساختمان بلر
تلفن های ۱۸تا۸۳۲۰۱۷-۷تا۸۳۳۰۰۵-۹تا۸۳۸۰۷٦-۸۳٦۷۷۹
قسمت سرویس : خیابان سوم اسفند ـ شماره ۴۴ ـ تلفنهای ۱۵ تا ۳۰۹۱۱
KENWOOD

برای زائران ایرانی حج خطر وباوجود ندارد

ارسال دعوتنامه برای زائران حج آغاز شد

با پایان گرفتن گروهبندی زائران خانه خدا در سراسر کشور و ارسال دعوتنامه برای آنان آغاز میشود.

زائران طبق برنامه تنظیم شده از روز دهم آبانماه به عربستان سعودی اعزام می شوند.

از صبح دیروز سمینار مدیران کل وروسای ادارات اوقاف در سراسر کشوردر محل سازمان اوقاف برای هم‌آهنگ کردن برنامه اعزام زائران حج تشکیل شد. این سمینار تا بعد از ظهرامروز ادامه داشت.

در این سمینار سرپرست سازمان اوقاف اعلام کردکه از شدت بیماری وبا در عربستان سعودی کاستهشده است و زائران طبق برنامه به عربستان اعزام خواهند شد.

علی فرشچی معاون نخستوزیر و سرپرست سازمان اوقاف دراین‌سمینار ضمن تاکید براینکه درمراسم حج امسال باید کنترل‌دقیق نسبت به همه گروههای حج وجود داشته باشد گفت: کوچکترین خطاوسهل‌انگاری در رعایت نظم و بهداشت گروهها نادیده گرفته نمی شود و مدیران متخلفگروه های حج‌فورا برکنارخواهند شد و برای آنان جانشین تعیین میشود.

در این سمینار همچنین اظهار شد که بجز ترتیبات بهداشتی که برای زائران ایرانی از سوی وزارت بهداری و بهزیستی و شیرو خورشید سرخ دادهمیشود، سازمان اوقاف نیز ترتیباتی برای نظافت هرچه بیشتر محل اقامت زائران در عربستان سعودی اتخاذ کرده است.

امروز همچنین گفته شد که گروه اعزامی سازمان اوقاف و وزارت بهداری و بهزیستی که برای بررسی شیوع‌وبا درشهرهای‌مذهبی عربستان‌سعودی به‌این‌کشور رفته بودند.

گزارش این هیات حاکی است که بخاطر کاهش‌درجه حرارت هوا در عربستان از میزان و شدت وبا تا حد زیادی کاسته شده است و در انجام مناسک حج هیچ اشکالی وجود ندارد.

بدین ترتیب زائران ایرانی طبق برنامه تنظیم شده به عربستان سعودی اعزام خواهند شد.

گروههای بهداشتی وزارت بهداری و بهزیستی و شیر وخورشید سرخ نیز خودرا آماده کرده‌اند که تا قبل از آغاز سفر زائران برای‌ارائه خدمات درمانی در شهرهای جده و مدینه مستقر شوند.

امروز مقامات پزشکی گفتند: با شروع مراسم حج و آمدن زائران کشور های دیگر به عربستان سعودی‌چنانچه علائمی از شیوع وبا در میان زائران سایر کشور ها مشاهده شود گروههای پزشکی‌ایران‌آمادگی لازم را برای انجام اقدامات پیشگیری میان زائران ایرانی دارند و از این لحاظ جای هیچگونه نگرانی وجود ندارد.

جنازه فرزند آیت‌الله بروجردی بخاك سپرده شد

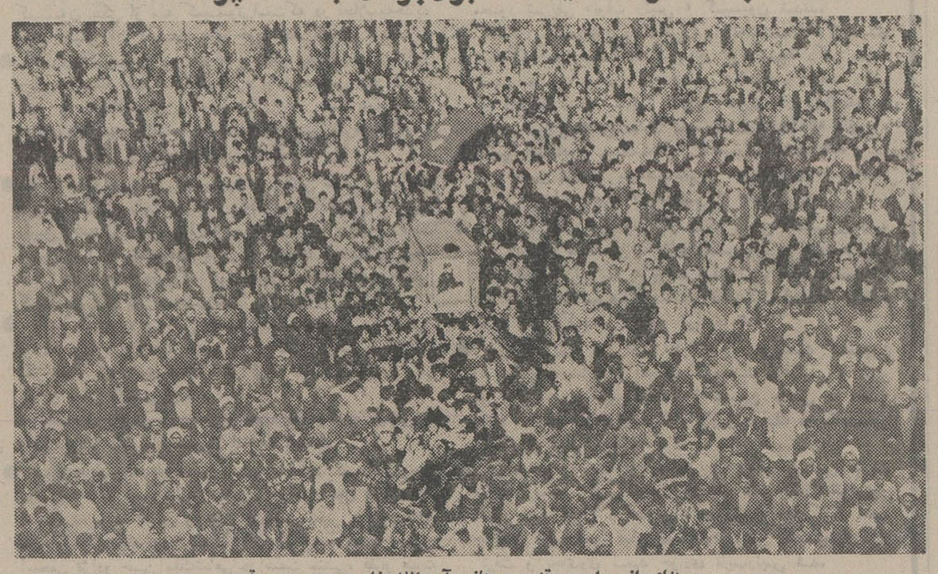

صحنه‌ای از مراسم تشییع جنازه آیت‌الله زاده بروجردی در قم

قم ـ خبرنگاراطلاعات

جنازه‌مرحوم حجت‌الاسلام حاج‌سیدمحمدحسن طباطبائی بروجردی فرزندارشدمرحوم حضرت آیت‌الله بروجردی، دیروز در شبستان صحن‌نو حضرت معصومه (ع) بخاک سپرده شد.

جنازه آن‌مرحوم باشرکت گروهی از علماء و مراجع عالیقدر تقلید و هزاران نفر از طبقات مختلف مردم، از خانه آیت‌الله‌زاده بروجردی تشییع شد و پس از طواف درحرم‌مطهر حضرت‌معصومه علیهاسلام، بخاک سپرده شد.

دیروز حوزه علمیه قم تعطیل بود و گروه کثیری از مغازه‌داران و بازاریان‌قم، مغازه‌های خود را تعطیل کرده بودند.

شرح حال

شادروان حجت‌الاسلام حاج‌سیدمحمدحسن طباطبائی بروجردی ۴۹سال پیش‌بدنیا آمد و زیرنظرپدربزرگوارش به تحصیل پرداخت.

فقید سعید به سبب‌داشتن خصوصیات اخلاقی خاص خود، مورد توجه بود. مرحوم آیت‌الله‌زاده طباطبائی بروجردی تولیت مسجداعظم قم را بعهده داشت و دراین مسجد اقامه نماز جماعت میکرد.

از مرحوم حجت‌الاسلام حاج‌سیدمحمدحسن طباطبائی بروجردی ٤ پسر و دودختر بازمانده که فرزند ارشد ایشان ثقه‌الاسلام آقای حاج سید محمد صادق طباطبائی بروجردی کارهای پدر را دنبال خواهد کرد.

مرحوم حجت‌الاسلام‌حاج‌سید محمد حسن طباطبائی بروجردی

کارکنان بانکها درسراسر کشور آموزش‌می‌بینند

رئیس کل بانک مرکزی‌ایران بعد از ظهر دیروز در مراسم گشایش نخستین سری کلاس های آموزشی کوتاه مدت کارکنان بانک های‌کشور اعلام کرد: کادر پرسنلی بانک ها به بیش از ٦٥ هزارنفر رسیده است.

حسنعلی مهران در این‌مراسم استقراریک‌نظام نوین‌وپیشرفته بانکی رادر کشور مورد تاکید قراردادوگفت :بی‌شک بی‌ریزی چنین نظامی جزاز طریق‌تجهیز نیروی انسانی بانک ها و موسسات مالی‌واعتباری‌کشور با انواع مهارت ها وتخصص های مورد امتیاز امکان پذیر نخواهد بود وبلحاظ همین ضرورت بود که با همکاری بانک ها طرح آموزش‌کارکنان بانک های کشور تهیه شد.

مهران گفت :در پنج سال اخیر ٥٠ درصد به نیروی انسانی بانک ها اضافه شده‌و کادر پرسنلی بانک ها به بیش از ٦٥ هزار نفر رسیده است‌و از طرف دیگر افزایش حجم عملیات بانک ها موجب‌کمبود نیروی‌انسانی‌متخصص وماهر در بانک ها شده است.

وی افزود : نظر باهمیت اجرای برنامه های آموزشی در شهرستان ها و نیازی که بانک های کشور به آموزش کارکنان خود در شهرستان‌ها دارند ، بانک مرکزی ایران با همکاری موسسه علوم بانکی اقدام به تشکیل‌یک سری‌کلاس های آموزشی در نقاط مختلف تهران و مراکز چند استان کرده است . از جمله‌این‌دوره ها،چهار دوره در بانک‌مرکزی ایران ، پنج دوره در موسسه علوم بانکی ایران ، یک‌دوره در دانشگاه صنعتی آریامهرو ٥ دوره‌در استانهای‌آذربایجان شرقی ، آذربایجان غربی‌گیلان و مازندران میباشد و بتدریج دوره های جدیدی در تهران وسایر مراکزاستان ها تشکیل خواهد شد.

در جلسه محاکمه معاونین سابق وزارت بازرگانی

علیزاده:اگرخیانت کرده‌ایم‌مارااعدام کنید

ساعت ده‌و ١٥ دقیقه بامداد امروز هفتمین جلسه دادرسی آقایان علیزاده وصیرفی در شعبه اول دادگاه دیوان کیفر بریاست آقای سید محمود هاشمی نژاد تشکیل شد ودنباله محاکمه آنان به‌اتهام خرید شکر ووارد کردن ضرر وزیان به‌دولت آغازشد.

در ششمین روز محاکمه صیرفی و علیزاده معاونان پیشین وزارت بازرگانی،علیزاده به سئوالهای‌رئیس‌دادگاه پاسخ گفت.

رئیس دادگاه ـ شرکت تیت اندلایل در ٦ اوت ١٩٧٤برای فروش ٣ محموله‌تنی ٧٤٩ دلار ودر ٢٠ اوت همان سال برای فروش ٦ محموله ٦٦ هزارتن تنی٧٩٥ دلاراعلام‌کرد. همچنین آقای دکتر شریفزاده نماینده شرکت معاملات خارجی بمقدار ٢٠٠ هزار تن ، تنی ٨٧٠ دلار در ١٩ نوامبر ١٩٧٤ برابر با ٥٣٫٧٫٢٨ «اوفر» داده بود. اگر نیاز به خرید شکر از نظر مصرف داشتید چرا قرارداد دراز مدت با شرکت منعقد کرده بودید. چرا باین «اوفرها» توجهی‌نکردید.بعلاوه نمایندگان شرکت انگلیسی در اظهارات خود متذکر شده‌اند در سپتامبر ١٩٧٤ به‌آنها اطلاع دادید تادر نیمه دوم سال ١٩٧٥ احتیاج به‌تهیه شکر ندارید و بعد در اوائل فوریه ١٩٧٥ اقدام به خرید کردید.

نقش دلال‌ها

علیزاده‌ـ درموردپیشنهاداتی که قرائت فرمودید ، این هااز طرف آقای دکتر شریفزاده به شرکت انگلیسی داده شده بود. ولی چرا خریداری نشد ،باید عرض کنم در دسامبر ١٩٧٤تا نیمه دوم ١٩٧٥ احتیاج به‌خرید شکر نداشتیم.

در اوایل فوریه ١٩٧٥اقدام بخرید کردیم. باید عرض‌کنم آقای دکتر شریفزاده «اوفر» ما را بشرکت معاملات خارجی وبا آقایان شرافت و پارسابحث میکرد .چون در اینموقع با وضع بحرانی در دنیا و ایران هرکس بخیال خودش دلال‌شکر شده بود. و هرکس و در هر مقام بعنوان دلالی شکراقداماتی میکردند و نرخهائی میدادند. اگر نرخ شکر در آنموقع‌تنی ١٠٠٠ دلار بود آقایان «اوفر» میدادند تنی ٥٠٠ دلار، این افراد میخواستند از این موقعیت سوء استفاده کنند و بخیال خود کلاهبرداری کنند.

توضیح آنکه البته دلال‌های خارجی قصد کلاهبرداری از ایرانیان بی‌اطلاع را داشتند و به‌بازار ایران میامدند و این دلال‌ها عنوان میکردند شکر باین مبلغ داریم و میرفتند که در خارج وانمود کنند که خریداران شکر باین میزان داریم. و نمونه این موضوع شرکت ایران‌ـ بحرین است موقعیکه شکر تنی ٢٠٠ دلار بود، یعنی در مهرماه سال ٥٣ نوشته بود که ٤٢٠ هزار تن شکر دارند بقیمت تنی ٥١٠ دلار. البته الان بخاطر ندارم قیمت شکر به چه میزان‌بود، ولی دقیقا بخاطر دارم که‌قیمتی را که داده بود پائین‌تر ازقیمت روز بود و کرارا همه مقامات مافوق ما شکایت کرده بودکه وزارت بازرگانی توجه نمیکند.

علی‌زاده سپس افزود شرکت ایران‌ـ بحرین پس از نامه‌ای که عرض کردم نوشته بود ، که در نامه بعدی خود برای ضبط در پرونده تقدیم‌میشایم، متذکر شده بود که شرکتهای خارجی که قرار بود شکر بمن بدهند. کلاهبردار از آب درآمده‌اند و مبلغ ٥٠٠ هزار دلار مرا هم خوردند.

در جلسه امروز

علیزاده در پاسخ یکسئوال رئیس دادگاه گفت : ما اگر خیانت کردیم ما را بایداعدام کنید. خائن به‌مملکت‌بایداعدام شود نه‌اینکه‌باده سال زندان خائن را شکست بدهید. آیا ماکه مصالح وسیاست دولت را اجرا کردیم باید کارمان باینجا کشیده شود وحیثیت و شرافتمان از بین برود ؟

علیزاده‌افزود: درمحاسبه‌ای که آقای بازپرس در مورد شکر در سال اشاره کرده‌اند صحیح نیست زیرا محاسبه مراقبل‌ازبازرسان‌شاهنشاهی گرفته‌اند ومیزان مصرف‌شکر را از سازمان قند و شکر پرسیده‌اند ودر نتیجه‌مصرف یکسال شکر را از میزان تولیدی در سال کم کرده‌اند و نتیجه گرفته‌اند به میزان حدود ٩٠ هزار تن در سال احتیاج داریم‌وکمبود مصرف میباشد.

برای ساکنان مناطق شمال تهران عوارض جدید پیشنهادشد!

در جلسه این هفته انجمن شهر پایتخت جواد شهرستانی شهردار پایتخت در مورد برنامه های دراز مدت و اصولی اوبرای شهر ٤٫٥ میلیون نفری تهران مورد سئوال قرار گرفت.

در همین جلسه فرهنگ فرهی ضمن بحث در زمینه نارسایی های خدمات‌شهری،پیشنهاد کرد مسئولین شهرداری در زمینه وضع عوارض‌جدیدبرای‌ساکنان مناطق شمالی شهر ، مطالعاتی را آغاز کنند.

وی برای اثبات لزوم اجرای این پیشنهاد یادآور شد که بیش از نیمی ازعوارض نوسازی و سایر عوارض سطح شهرکه از مردم جنوب شمال ـ شرق‌و غرب تهران گرفته میشود به مصرف زرق‌وبرق شمال پایتخت می‌رسد. اوسپس پرسید چرا باید جنوب شهری قاوان این راحت طلبی شمال شهریها را بدهد ؟ مردم اگر تهران رابا جاذبه‌هایی که دارد میخواهند باید عوارض هم بپردازند وی ضمنا مسئله آزادی خانه سازی را مطرح کرد، که جاذبه‌فریبنده دیگری را برای تهران فراهم ساخته است.

اوسپس افزودهرروز گروهی از ساکنین شهر های کوچك به‌امید خانه ارزان‌قیمت،وسایل تفریحی مجهز و غذا و رفاه‌بهتر راهی پایتخت میشوند و مسئله مهاجر پذیری پایتخت‌هم‌اکنون یکی از مشکلات عمده رابوجود آورده است.

فرهی در قسمتی دیگر از سخنان خود با اشاره به‌آینده نگری در برنامه ریزی شهری، گفت:اینکه نمیشود یك‌شهردار بیاید و فرصت های طلائی و بودجه ضعیف شهررا صرف ساختن پل اتومبیل‌رو و پیاده‌رو کند و شهردار دیگر پل را جوابگوی شهر پرتردد تهران نداند ومعتقدبه ساختن‌خیابانهای دوطبقه باشد.

فرهنك فرهی در پایان‌صحبت هایش از شهردار سئوال کرد میزان انطباق کیفیت وکمیت طرحهائی که شهرداری‌در دست دارد بزندگی روزانه‌مردم و منافع اکثریت ساکنان شهر تهران چقدر است وی آنگاه نظر شهردار را نسبت به‌مسئله خارج از محدوده تهران ونقشه جامع جویا شد و پرسید آیا

«مگذارید قاحادثه هاو پیشامد ماوصاحبان‌اراضی‌بزرك‌تکلیف‌قان را درمورد نقشه جامع روشن کنند یا برنامه‌ای اساسی‌دارید که منفعت و مصلحت اکثریت ساکنان تهران را دربرمیگیرد؟

قاسم مستعلی یکی دیگر از نمایندگان در اینجا با اشاره‌به سخنان فرهی گفت: ازصحبت های آقای فرهی در مورد خارج از محدوده خنده‌ام گرفت.زیرا ما مدتهاست که سعی داریم خارج از محدوده را آزادکنیم تامردم آسوده‌تر زندگی کنند.

وی آنگاه افزود :

سه‌هزار خانه در باغ آذری (پشت‌پارك فرح‌آباد) وجوددارد که حتی آب آشامیدنی آنها توسط یك شرکت خصوصی تامین میشود و از کلیه‌خدمات رفاهی محرومند حال‌قصد دارند ١٢ هزار ساکنان محلات این منطقه را به‌بهانه افتادن زمینها در طرح بی‌خانمان کنند در صورتیکه ما میدانیم واقعاطرحی در آن پیاده نخواهدشد.

مستعلی نیز از شهرداری خواست در زمینه نصب علائم شبرنك برروی جدول های‌وسط جاده آرامگاه اقدام شود. تااز بروز تصادفات جلوگیری شود.

در جلسه این هفته گروهی از صاحبان اراضی حوالی فلکه سوم تهران پارس ، که دارای سندهای مالکیت بیست ساله میباشند نیز برای جلوگیری‌از تخریب خانه های خودبه انجمن شهر مراجعه کردند تا با نمایندگان انجمن و شهردار پایتخت مذاکره کنند.

زمین هاو خانه های این‌عده در طرح لویزان واقع است و هفته گذشته ٤٠ خانه و باغ توسط مجریان این‌طرح خراب شده است.

لیلی سمیعی نیز در زمینه برگزاری سمینار کمیسیون خدمات شهری انجمن ازاعضای انجمن شهر ـ شهرداریایتخت ـ شهرداران پنج منطقه تهران وسایر مقامها تشکر کردتیمسار نادرخانی نیز بمناسبت روز رفاه نابینایان سخنانی ایراد کردو سپس اعلام داشت برای تجلیل از مقام «علی عرب‌شروه» معلم نمونه جنوب‌شهر که‌هفته گذشته توسط‌شربیانی یکی‌ازنمایندگان پیشنهاد شده‌بود، اعضای‌انجمن شهر این هفته به مدرسه‌عبداله رهنمادر بیسیم نجف‌آبادخواهند رفت.

درحاشیه مذاکرات نمایندگان انجمن شهرتهران

هرماه یکصداتوبوس جدیددرتهران بکارمی‌افتد

جلسه دیشب انجمن‌شهر، حال‌وهوای چند هفته اخیر را نداشت ، و چون‌برخلاف چند جلسه اخیر، ساکت و آرام بود. اما، این آرامش، آرامش قبل از طوفان است. طوفانی که بصورت یک هیجان در هفته اول آبان و برای انتخاب هیات رئیسه جدید ، اوج خواهد گرفت.

با تمام تلاشهایی که در این چند روزه شده هنوز اصناف و کارگران که دو گروه متشکل انجمن هستند، نتوانسته‌اند کاندیداهای خودشان را انتخاب‌کنند اما آنچه که مسلم است تاهفته آینده چهره هیات‌رئیسه‌بعدی انجمن روشن خواهد شد.

★ درجلسه‌دیشب‌هنگامی که قرائت صورتجلسه هفته قبل تمام شد، دست قاسم مستعلی بالا رفت ، نادرخانی خطاب به شهردارگفت: این انگشت‌سبابه مستعلی، همیشه بالاست و همیشه هم چیزی برای گفتن دارد . اعضای انجمن به خنده افتادند اما قاسم مستعلی با تذکراتی که درباره خرید اتوبوس‌های ماگیروس داد ، جلسه‌انجمن را از حالت یکنواختی و بی‌حوصلگی خارج کرد.

رزم‌آراء مدیر عامل شرکت واحد در جلسه دیشب‌مجمع عمومی شرکت‌واحد پیشنهاد کردکه‌یکصد دستگاه‌اتوبوس ماگیروس به‌اقساط طولانی‌و به‌قیمت هردستگاه دویست و شصت هزارتومان ازسازمان صنایع نظامی خریداری‌شود.

★ آرام نماینده انجمن بلافاصله گفت : «این نوع ماگیروس رادیاتور ندارد ، در ترافیک شلوغ تهران‌گرم میکند و خیلی زود به روغن‌سوزی می‌افتد.

آقازاده گفت : «درگذشته بارها تذکر داده‌ایم که‌خرید لیلاند به صلاح و صرفه ما نیست ، چرا که هم‌اکنون چندصد تا ازاین اتوبوس‌ها در تعمیرگاهها مانده ، چون لوازم یدکی آنرا بدست نیاورده‌ایم ،

قاسم مستعلی گفت : **ما روز اول به‌قرآن قسم خورده‌ایم که حقیقت را بگوئیم . حالا هم من بعنوان یک کارشناس ٣٥ساله‌شرکت واحد میگویم‌که‌این‌ماگیروس ها برای شرکت واحد ، اتوبوس نخواهد شد**

مدیر عامل شرکت واحد ناچار شد که برای ادای توضیح به‌پا خیزد . اوگفت: من شرکت‌واحد رادرگذشته تخطئه نمیکنم اما باید بگویم متاسفانه برای دریافت قطعات یدکی لیلاندها هیچگونه قراردادی‌نداریم. ازماگیروس ها هم خاطره خوشی نداریم چون‌هم‌اکنون درتهران‌پارس قبرستانی از اتوبوس‌های ماگیروس داریم چون قدرت اینها کم است. یک اتوبوس دوطبقه لااقل به دویست و پنجاه اسب قدرت احتیاج دارد . اگر هم ماگیروس‌ها زود به روغن‌سوزی می‌افتد و دود میکند بدلیل همین است که بیش از حد ازآنها کار می‌کشیم .

در اینموقع شهرستانی شهردار تهران‌گفت: متاسفانه تیمسارروزم‌آرا درجریان‌خرید اتوبوس‌ها نبوده‌اند . من با تیمسار طوفانیان مذاکره کردم . توافق‌کردیم که‌هرماه صد دستگاه اتوبوس بما بدهند . ما بیش از یکهزار وششصد اتوبوس احتیاج داریم و تصمیم گرفته‌ایم که این احتیاج را از داخل تامین کنیم .

بلندقد : سئوال من این است که بین‌قیمت ماگیروس ها و اتوبوس‌های ایران ناسیونال چقدرتفاوت‌هست.

رزم‌آرا : **هر دستگاه ماگیروس یکصد و بیست هزار تومان ارزان‌تر از اتوبوس‌های ایران ناسیونال است .**

رفیعی طاری به نقل از روزنامه اطلاعات گفت : تهران به دو هزارودویست دستگاه اتوبوس نیازدارد، بنابراین باید ترتیبی بدهیم که این کمبود را جبران‌کنیم تا مردم را از سرگردانی نجات دهیم .

در اینموقع به پیشنهاد شرکت واحد رای گرفتندو همه نمایندگان ، حتی آنها که نسبت به ماگیروس نظر خوشی نداشتند، رای‌موافق دادند و بهمین سبب درچند روز آینده یکصد اتوبوس به‌اتوبوس‌های تهران اضافه خواهد شد و قرار است که هرماه نیز یکصد دستگاه ماگیروس بکارانداخته‌شود.

درکنارخانه یک‌زنجانی دینامیت کار گذاشتند!

زنجان ـ خبرنگار اطلاعات : انفجار دینامیت در کنار در ورودی یکی ازخانه‌های مسکونی زنجان به این خانه وبه‌شعبه بانك تهران در زنجان خساراتی وارد ساخت .

ساعت ٤و٣٠دقیقه صبح‌امروز مقداری دینامیت که در کنار در ورودی منزل حسین داروئی صاحب سینمای «لی‌لی» زنجان کار گذاشته شده بود باصدای مهیبی منفجر شد در این‌انفجار خوشبختانه به‌کسی آسیب‌وارد نشدو تنها شیشه های خانه‌و شعبه بانك تهران که مجاور سینما «لی‌لی» قرار دارد خرد شد .

گفته میشود عامل این انفجاربا صاحب سینما اختلافات شخصی داشته است .

قرارداد خرید ٢ رآکتور اتمی تولید برق با فرانسه امضاء شد

ساعت یازده صبح امروز قراردادقطعی‌خرید دونیروگاه برق اتمی که هر یک بقدرت ٩٠٠ مگاوات است وهمچنین پروتکل همکاری های مربوط به مبادله سوخت و مواد هسته‌ای بین سازمان انرژی اتمی ایران و مقامات فرانسه ومدیران‌شرکت‌های «فراماتوم» و «آلستوم آتلانتیک» امضاء شد .

پیش نویس این قرارداد امضاء شده بود قرار بود حدود یک سال و نیم قبل این قرارداد در تاریخ ٢٧ شهریور ماه امضاء شود اما بدلایل و مشکلاتی‌که وجود داشت این امر به تاخیر افتاد.

برای امضاء و مبادله این قرارداد در چند روز اخیریک هیئت اقتصادی و مالی و تنی چند از مقامات و مسئولین شرکت های فراماتوم، آلستوم آتلانتیک ، اسپی باتینیل و فرماتک که هریک مسئولیت ساختن قسمتی از نیروگاه و تاسیسات آنرا به عهده‌خواهند داشت به تهران آمدند .

درقلب هر نیروگاه‌متعدد١٥٧ مجتمع سوخت که محتوی٧٢ تن اورانیوم غنی شده است قرار داده خواهد شد . این قرارداد تامین سوخت این نیروگاه ها را برای مدت ١٠ سال تضمین میکند .

ضمنا یک هیئت اقتصادی و مالی گفتگو هائی را در وزارت‌اقتصادی‌و اموردارائی در زمینه تامین اعتبار ارزی مورد نیازبرای ساخت‌نیروگاه ها آغاز کرده است . قسمتی از اعتبار ارزی مورد نیازطرح که حدود ١٠ میلیارد فرانک برآورده شده است ، از محل طرح های خارجی دولت فرانسه بوسیله کنسرسیومی مرکب از بانک های فرانسه تامین و پرداخت خواهد شد.

دو نیروگاه تولید برق‌اتمی فرانسه در سال های ٢٥٤٢و ٢٥٤٣ در نزدیک اهواز ودر کنار رود کارون بکار خواهد پرداخت .

شیرانی ، زرنك وکلاهی بدور سوم رفتند

درپایان دومین‌روزمسابقه های کشتی فرنگی قهرمانی جهان که در گوتبرگ‌جریان دارد ، دوتن از قهرمانان ایرانی با شکست دوم از جدول حذف شدند و روز سوم را مرادعلی شیرانی ـ کرامت زرنگ و هاشم‌کلاهی آغاز کردند.

علیزاده که پس ازشکست از حریف آلمانی بمصافیک فنلاندی رفت در دقیقه‌چهارم سه‌اخطاره شد . قهرمان ایرانی قبل از شکست ٥ امتیاز ازدست داده بود.

ناکام دیگر تیم‌ایران محمد بنا بود که بعد از پیروزی بر حریف فرانسوی ، مقابل نلسون داویدیان٤ـ١٧مغلوب شد .

بنا این روسی را ٧ ماه پیش شکست داده‌بود. ولی سرفرازان تیم ایران را باید در وزن‌های سبک شناسائی کرد.

کرامت زرنگ کشتی‌گیر شیرازی درمقابله بانفرچهارم المپیک «موریواکی» دروقت سوم با یک فن کمر کار را تمام کرد وبدون امتیازمنفی بدور سوم رفت . در این مرحله یک یونانی در کمین زرنگ است .

مرادعلی شیرانی امید بزرگ کشتی فرنگی در مبارزه‌ای سخت و دشوار ٧ـ٨ برحریف بلغاری غالب شد. ملادی‌ملادینف در طول ٩ دقیقه مبارزه هیچگاه‌مقابل قهرمان ایرانی شانس برتری نیافت .

سومین‌پیروز هاشم‌کلاهی بود که در برابر یک‌فنلاندی صاحب برد ضربه‌فنی شد . به‌این‌ترتیب ایران‌با٣کشتی‌گیر بدور سوم رسید ، در این جمع زرنگ و شیرانی امید فراوانی برای تصاحب‌مدال دارند.

پیروزی غیرمنتظره کویت دراسترالیا

امروز صبح ورزشگاه «اسپورتس‌گراند» سیدنی‌شاهد شگفتی تازه‌ای در مسابقه‌های مقدماتی فوتبال جام جهانی در گروه آسیاو اقیانوسیه بود. بعد از ایران‌که روز ٢٣مرداد در ملبورن ١ـ٠ ، استرالیا را مغلوب ساخت ، کویت دیگر تیم غرب آسیا هم از سیدنی سربلند بیرون آمد و ١ـ٢ استرالیا را مغلوب ساخت.

تیم ملی کویت که از جمع ٣بازی در شرق،نبرد بااسترالیا را هدف شماره یک خود می شناخت و بهمین جهت‌وبرای آشنائی هرچه بیشتر با شیوه فوتبال انگلیسی که شیوه کار استرالیائی ها است ، یک ماه تمام در جزیره بریتانیا اردو زد ، با ٢ گل طوفانی فتی‌کمیل غزال بلندوبالاوتیز روی‌خود در دقیقه ٤١و العنبری دردقیقه ٥٠ ، چهل دقیقه قبل از پایان وقت ،تمامی‌رویاهای باقیمانده استرالیا را برای‌حضوردوباره در جام جهانی به نا امیدی تبدیل کرد .

کویت که در دیدار های تدارکاتی خود دوبار و طی دوبازی‌رفت و برگشت باتیم ملی ولز به نتیجه مساوی بدون گل رسیده بود، در حقیقت در منزلگاه قبلی خوددر سئول هم استحقاق شکست١ـ٠ مقابل کره جنوبی را نداشت . در سئول هم بعد از گل‌برتری کره در دقیقه ٤٩، اگر پیونگ هویونگ دروازه‌بان معجزه‌گر کره آنطور فوق ستاره وحیرت انگیز آخرین سد راه نقشه‌های متقابل مردان زاگالو نمی‌شد، کره هم از نقطه نظر تیمی نمی‌توانست بر کویت تازه بپا خاسته که حالا قطبی درخور اهمیت در فوتبال آسیا است، برتری جوید.

باشکست امروز استرالیا در برابر کویت، همانطور که از قبل برای تیم بازنده این دیدار پیش‌بینی می‌شد، مردان جیمی شولدر انگلیسی عملا ازگردونه رقابت برای فتح مسابقه‌های مقدماتی جام جهانی در گروه آسیا واقیانوسیه خارج‌شدند حالا ایران و کره دو تیم ٥ امتیازی گروه که بترتیب تاحال مقامهای اول و دوم را دارند، سوای رقابت‌دوگانه‌ای که در ادامه مسابقه‌ها خواهند داشت، به کویت بعنوان‌حریف شماره یک بعدی نگاه میکنند بیگمان دیدار روز جمعه ششم آبان درتهران که ایران‌نخستین دیدارش‌راباکویت انجام‌خواهد داد، سرنوشت گروه که حالا مملو از ابهام شده است، تا حدودی روشن‌تر خواهد شد. وقدر مسلم ما اگر هنوز مدعی آقائی دراین مسابقه‌ها وداشتن شایستگی بیشتر از سایرحریفان برای حضور در آرژانتین هستیم، بایدکه‌بجز یک مساوی سال ١٣٥٤، چون دیگر دیدار هائی که تابحال باکویتی‌ها داشته‌ایم، این بار هم ازکویت یک مغلوب بسازیم.

تنها گل استرالیا ٤ دقیقه قبل از پایان مسابقه وبوسیله جیمی رونی هافبک قدیمی این تیم زده شد.

دفاتر خوابگاه کوی دانشگاه را اشغال کردند

بقیه از صفحه اول

کوی که یکی از مجهزترین رستورانها میباشد باگنجایش بیش از دو هزار دانشجودر کوی دانشگاه افتتاح خواهد شد تاشما دانشجویان بتوانید ساعات بیشتری از وقت خود را صرف مطالعه و کسب‌دانش بنمائید وی آنگاه در مورد مقررات آموزشی دانشگاه‌سخن گفت‌وافزود مقررات آموزشی در دانشگاه برای بالا بردن کیفیت آموزش در دانشگاه وضع شده است و کوشش لازم بعمل خواهد آمد تا با اجرای این مقررات کیفیت تحصیل در دانشگاه افروده شود.

وی اطمینان داد که بشدت بااعمال ضد میهنی این گروه دانشجونما مبارزه خواهد شد.

اعتراض سازمان زنان

پیش از ظهر دیروز اعضای سازمان زنان ایران و گروه‌های مختلف زنان وابسته به سازمان زنان ، اجتماعی با حضور مقامات دانشگاه تهران و دختران دانشجو ترتیب دادند ، در این اجتماع نماینده سازمان زنان ضمن تاکید برفرمایشات اعلیحضرت شاهنشاه که فرموده‌اند زنان‌ایران‌همواره در پیشرفت کشور نقش مهم و ارزنده‌ای برعهده داشته و خواهند داشت اظهار داشت ، اکنون نیز زنان ایران آمادگی خود رابرای سرکوب نمودن اعمال ناشایست عده‌ای دانشجونما اعلام می‌کنند و آماده‌اند که این نقش خود رابه‌بهترین نحوی ایفا نمایند .

زنان ایران که برای پیشبرد هدفهای انقلاب‌ایران بسیج شده‌اند هیچگونه بازگشتی به گذشته را قبول ندارند ، و باتمام‌قوادربرابر هرگونه عاملی که سدی دربرابر این پیشرفت باشد مبارزه خواهند کرد،سازمان زنان ایران با در نظرداشتن مسئولیتی که سازمان زنان برای دفاع از حقوق‌وحیثیت فرد فرد زنان ایران دارد و با اعتقاد باینکه هرگونه تبعیضی میان زن و مرد با اصول اعلامیه حقوق بشر مغایرت دارد و باتوجه به اصل رسالتی که دانشگاه نباید خواستگاه صدا های ناپاک باشد ، از کلیه دختران دانشجو به عنوان گروهی از زنان مترقی و پیشرفته ایران انتظار دارد دربرابر هرگونه عکس‌العملی مقاومت کرده و از مقامات و مسئولین دانشگاه نیز می خواهند که به هرنحوی که صلاح میدانند دربرابر خواسته‌های اینگونه افراد که مخالف پیشرفت جامعه ایران می‌باشند اقدام‌نمایند ، و این خواسته تمام زنان ایرانی است که طی این‌چند روزه در تماس با سازمان زنان ایران ضمن‌اظهارتاسف از این واقعه از مسئولین‌امر می‌خواهند که چنین طرز فکر قرون وسطائی را که مخالف با اصول‌انقلاب‌ایران است سرکوب نمایند .

خبرهای کوتاه

قطع‌مبادلات پست‌زمینی بین ایران و آمریکا

سخنگوی وزارت پستو تلگراف و تلفن امروز اعلام کرد که‌بعلت اعتصاب‌کارگران بنادر ایالات متحده امریکا و به درخواست پست‌کشور مزبور ، واحدهای اجرائی پست در سراسر کشور تا اطلاع ثانوی از قبول و ارسال پست‌های زمینی به مقصد امریکا معذورند.

ضمنا ارسال پست‌های زمینی ازمبداء کشور امریکا به مقصد ایران نیز متقابلا متوقف شده است .

سرویس پست‌های‌هوائی به مقصد امریکا دایر بوده و بدون هیچگونه تاخیری مبادله پست‌های هوائی بین دو کشور ادامه دارد .

ملاقات با دکتر اقبال

ساعت ١٢ امروز سفیر جدید کانادا در دربار شاهنشاهی با آقای دکتر اقبال رئیس هیات مدیره و مدیر عامل شرکت ملی نفت ایران ملاقات و گفتگو کرد.

بنان بستری شد

هنرمندمشهورآقای غلامحسین بنان براثر عارضه خونریزی معده در تهران کلینیک بستری شد .

زرند کرمان لرزید

زرند کرمان ـ خبرنگار اطلاعات

بعدازظهر دیروز توفان شدیدی همراه با زلزله‌خفیفی در زرند کرمان رویداد که باعث نگرانی و وحشت‌مردم گشت .

قبل از وقوع زلزله ، توفان شدیدی آغاز شد که باعث ازجاکندن شیروانی‌ها و چندین درخت گردید . گردوغبار غلیظی شهر را فراگرفت و آمدوشد وسایل نقلیه را متوقف ساخت . در جریان توفان ، زلزله نسبتا خفیفی هم زرند کرمان‌را به لرزه درآورد که‌باعث‌نگرانی بیشترمردم‌گشت. خوشبختانه این‌زلزله‌خسارتی ببارنیاورد.

٢٠خانه غیر مجازتخریب شد

٢٠ چهار دیواری بدون سقف و فاقد سکنه که‌اخیرا بدون اخذ پروانه در منطقه شمس‌آبادساخته شده بود ، وسیله ماموران‌مسئول‌دیشب تخریب شد .

یک مقام مسئول امروز اعلام کرد صاحبان این ٢٠ چهاردیواری پس از اعلام ضوابط جدید آزادی خانه سازی در ١٦ منطقه خارج محدوده ، و علی‌رغم‌تذکرات سازمان های مسئول‌پیرامون ادامه ممنوعیت خانه سازی دردیگرمناطق خارج‌محدوده، اقدام به ساختمان در اراضی خود کرده بودند و پس از آنکه تخلف آنها از ضوابط جاری مسجل شد ، دستور تخریب بنا های آنان صادر گردید .

این مقام تاکید کرد که مطالعه برای اعلام آزادی خانه سازی در تعدادی دیگر از مناطق خارج از محدوده ادامه دارد و بزودی نام و مشخصات این‌مناطق‌اعلام خواهد شد ، اما تا آن زمان در هر قسمت از مناطق‌خارج محدوده (غیراز١٦ منطقه‌ای که ضوابط خانه سازی در آنها اعلام شد) اقدام به‌خانه سازی غیرمجاز شود،بناهای ساخته شده تخریب میشود.

در انجمن ادبی کمال

فردا دوشنبه ساعت ٦ بعدازظهر جلسه انجمن‌ادبی کمال در تالار کتابخانه پارک شهر تشکیل میشود . در این جلسه دکتر ابوتراب رازانی درباره هنر از نظر سعدی‌شیرازی صحبت‌خواهد کرد و چندتن از شاعران آثار برگزیده‌خود راخواهند خواند .

شهردار منطقه٥ برکنار شد

شهردار منطقه پنج‌شهرداری بخاطر سهل‌انگاری در انجام وظایف محوله از کار برکنار شد و به این ترتیب باخاتمه خدمت صنیع‌پور شهردار ناحیه دو و انتصاب سید مهدی‌ابطحی شهردار ناحیه هشت به سمت شهردار شیراز هم اکنون سه پست شهرداری منطقه خالی‌باقی مانده است و قائم‌مقامهای این شهرداریها به‌کارهای روزانه رسیدگی میکنند .

از همین روی در شهرداری پای

فرمایشات شاهنشاه در شرفیابی رؤسا و اعضای هیات رئیسه مجلسین

شاهنشاه: عاملان حوادث اخیر می‌خواهند مملکت را به عقب ببرند

شاهنشاه آریامهر، قبل ازظهر دیروز هیات رئیسه مجلسین سنا و شورایملی را به حضور پذیرفتند. دراین شرفیابی، عریضه جواییه مجلسین بوسیلهٔ اقای مهندس شریف امامی؛ قرائت شد. عکس هیات رئیسه مجلسین را درپیشگاه شاهنشاه اریامهر نشان میدهد.

شاهنشاه آریامهر دیروز هنگام شرفیابی رؤسا و اعضای هیات رئیسه مجلسین برای تقدیم عریضه جوابیه فرمایشاتی ایراد فرمودند. شاهنشاه فرمودند:

از آمادگی مجلسین برای انجام وظایفی که مطابق قانون بر عهده انان است خوشوقت هستم.

فکر میکنم که تازگیهائی در آینده پیش بیاید یکی اینکه دستور دادم تمام صورت جلسات و جزئیات کمیسیون شاهنشاهی را به اطلاع عموم نمایندگان برسانند. یعنی هر کدام از شما از جزئیات امور مملکت اطلاع داشته باشید اگر ببینید که در جاهائی که معایب هست این معایب دنبال میشود پی گیری میشود برطرف میشود که لابد خوشحال میشوید.

اما اگر دیدید که در جائی گیری پیدا شده و انهم از وظایف شماست که موضوع را مطرح کنید و دنبال کنید البته خودما هم دنبال می کنیم که چرا این گیر برطرف نشده که چرا این عیب بر طرف نشده است یکی دیگر اینکه فکر می کنم چون برنامه های عمرانی مملکت تقسیم میشود به یک برنامه‌های ارمانهای ملی یعنی ساختن بنای مملکت در این مدتی که وقت داریم و در امدهای سرشار نفتی ما به ما اجازه ساختمان مملکت را خواهد داد ما ارمانهای ملی خودمان را باید تا آن موقع بدست اورده باشیم ارمانهای ملی زیر بنای مملکت و این زیر بنا غیر از موضوع بنادر، جاده ها، راه اهن و راه اهن برقی و مدارس و بیمارستانها و ان

> **تنگناهایی که فعلا با ان روبروهستیم، روز به روز کمتر می شود**

چیزی که مربوط به عموم میشود یک زیر بنای اقتصادی لازم است که جایگزین نفت بشود و یک زیر بنای انشاالله فکری و امادگی که همه این اینده ۲۵ ساله یا ۳۰ ساله دیگر را در نظر بگیرند و سعی کنند هر فرد در کار خودش ماهر یا متخصص و هر فردی در حدود خودش یا تولید کننده یا مثمر واقعی برای مملکت و جامعه خودش بشود.

مملکت البته هر چه ترقی بکند تعداد افراد ما هر چه با سوادتر بشوند در کار خودشان هر چه ماهرتر بشوند بهمان اندازه اظهار نظر انها در کارهای مربوطه از طریق حزب و گفت و شنودی که ما بر قرار کرده‌ایم بیشتر میشود البته ما ۱۹ اصل انقلاب را داریم اضافه بر ان شاید چندین فرمان دیگر هم من صادر کردم که انهم اجرا شده است حالا اسمش را اصول انقلاب نگذاشتیم ولی همان جنبه را دارد.

و باز هم تکرار می کنم اگر بنظر کسانی در این ۱۹ ماده انقلاب غیر از مواد اساسی ان اصلاحاتی به نظر برسد بعد از رسیدگی ما حتما قبول می کنیم اصول جدیدی اگر به نظرتان برسد که اگر به نفع مملکت باشد انرا هم قبول می کنیم تنها بشرطی که مظاهر این گفت و شنود این آزادیهای زیادی که در این مملکت هست این وقایع اسف انگیزی که این چند روز اخیر دیدیم نباشد که تمام اثار ضد انقلابی دارد اثار یک ارتجاع سیاه و متاسفانه خائنانه‌ای دارد که میخواهند مملکت ما را نه فقط ببرند به قبل از انقلاب شاه و ملت بلکه ۱۵۰۰ سال ۲۰۰۰ سال مملکت را به عقب ببرند.

این قبیل کارها را به اسم آزادی نمیشود انجام داد چون خریدار ندارد. مبتکرین انهم زود معرفی و مفتضح میشوند. چه در خارج ایران چه در داخل ایران و چقدر این اقدامات داخلی و خارجی با هم هماهنگی

> **وقایع اسف انگیزی که این چند روز اخیر دیدیم تمام آثار ضد انقلابی دارد**

دارد. برای اینکه همه‌اش از یک مرکز سرچشمه و دستور می گیرد ولی انقلاب ایران و اثار ان متوقف شدنی نیست و کسانی که در این راه قدم برداشتند و کسانی که روح و فکر و جسم‌شان در همین راه هست خوشبخت باشند که این انقلاب متوقف شدنی نیست و انهائی که طرز فکرشان طور دیگریست یا بدستور اجنبی یا خدای نکرده مزدور اجنبی و یا افکار مالیخولیائی دیگر انها هم بدانند که کارهایشان الان باندازه سر سوزنی باندازه یک ده هزارم ثانیه هم اهنگ پیشرفت ما را متوقف نخواهد کرد. منظورم این بود که این برنامه‌های ارمانی ما چون طولانی و دراز مدت است شاید بعضی مانند برقی کردن راه اهن ایران ۲۰ سال طول بکشد و خیلی هم گران تمام خواهد شد. ولی روزی که انجام خواهد شد منافع زیادی دارد یکی اینکه این مواد سوخت فعلی را مصرف نخواهد کرد یکی اینکه سرعتش خیلی بیشتر خواهد بود و قدرت کشش ان خیلی بیشتر خواهد بود برای مملکت صنعتی که در داخله‌اش میلیونها تن کالا باید حمل و نقل شود میلیونها تن کالا وارد شود میلیونها تن کالا باید صادر شود و از ان مهم‌تر امکان اینکه ایران یک محل ترانزیت کالا و متاع باشد بین جنوب اسیا و اروپا یا البته اتحاد شوروی را هم قاعدتا جزو اروپا حساب می کنیم ولی بهر صورت انهم یک بازار دیگری است. ایران ممکن است محل ترانزیت میلیونها تن کالا در سال شود. چون حمل و نقل با راه اهن تا حدودی پیش بینی میشود کرد که قیمت‌هایش ثابت خواهد ماند به تناسب قیمت برق که انهم با پیدایش نیروهای مولد جدید تا حدی میشود قیمتش را انهم در ایران تثبیت شده حساب کرد در مقابل حمل و نقل زمینی که کامیونها تا جائی که پیش بینی میشود ناچار با قوه محرکه متحرقه باید فعلا راه بروند اتومبیلهای برقی ممکن است ولی کامیونهای بزرگ سنگین که از شیب‌های بزرگ باید بالا و پائین بروند هنوز این راه حل پیدا نشده است. خوشبخت میشویم اگر روزی پیدا بشود. حمل و نقل کشتی هم که روزبروز گرانتر میشود و گرانتر هم خواهد شد روی اصل همان قسمت سوخت پس میماند راه اهن که وسیله خوب سریع و بالنسبه ارزان است کالاها هم چون سریعا به مقصد میرسد کمتر امکان خرابی کالا درحین حمل و نقل پیدا میشود ولی همانطور که گفتم ممکن است ۲۰ سال برقی کردن راه‌اهن طول بکشد.

برنامه‌های ما در اینده مثل گذشته ان جنبه برنامه پنجساله پیدا نخواهد کرد که بعضی از برنامه‌هایش نه فقط ۵ ساله بلکه دهساله هم تمام نمیشد بعلت قصور یا حسابهای غلط. سال به سال تقریبا در اوردن بودجه یا در لوایح بخصوصی در واقع خواهید توانست اخر سال بیلان کار مملکتی را داشته باشید و برنامه‌های سال اینده را رسیدگی کنید وبا علم و اطلاع دقیقی که بوسیله کمیسیون شاهنشاهی بدست خواهید اورد کاملا وارد جزئیات برنامه‌های مملکت باشید.

قسمت زیادی از کارهای مملکتی را هم استانی کردیم و شاید یک قسمت زیادی هم زیر نظر خود نمایندگان اجرا میشود که در محل خرج میشود. و تا بحال نتیجه خوبی هم از این کار گرفتیم و شاید بر اساس این کار شرکت بیشتری از مردم در کارها حاصل بشود به انجمنهای ایالتی و استانی و شهرستانی هم وظیفه بیشتری خواهیم داد. انها هم بیشتر کار کنند. انها هم بیشتر سبب شرکت مردم در کارها بشوند و شاید بوسیله این سیستم دستگاه مملکتی یعنی بهر صورت قوه مجریه یا قوه مقننه که در پیشبرد این برنامه‌ها خیلی با هم نزدیک باشند یک اشتراک بیش از پیش در کارها پیدا بکنند بخصوص ما باید دقت بکنیم که زمانیکه برای انجام برنامه معین کردیم این کار باید انجام شود و اگر انجام نشود بدون توجه کافی و با بی اعتنائی تلقی نکنیم حتما باید علتی پیدا کنیم. علت اگر عیبی است باید رفع شود والا طرز برنامه ریزی ما پس صحیح نیست و باید در ان تجدید نظر کنیم. ولی خوشبختانه فکر میکنم تنگناهائی که فعلا با ان مواجه شده‌ایم این روزبروز در اینده کمتر بشود. و این البته نوید خوبی است.

محصولات داخلی ما حتما بیشتر میشود در قسمت سیمان و اجر که حتما بیشتر میشود در قسمت قدرت و قوه کار حتما بیشتر میشود ۵۰ در صد جمعیت مملکت ما زیر ۱۵ سال است و چون بیشتر انها بمدرسه میروند وارد بازار کار هم نشده‌اند اما دویا سه سال دیگر شاید هر سال چند صد هزار نفر به قدرت کار مملکت اضافه میشود و این تنگنائی که الان حس میشود و ما را وادار کرده است که صدها هزار کارگر خارجی به مملکت وارد کنیم بعد بازار ما هم داوطلبین کار پر بشود و یک تعادلی بین عرضه و تقاضا پیدا بشود که همه امور به جریان طبیعی و عادی خودش برگردد.

در اینجا اقای شریف امامی بعرض رساند... نکته مهمی را که شاهنشاه به انان اشاره فرمودند مسئله جلب همکاری مردم است که اگر دستگاه اجرائی به تنهائی بخواهد همیشه خودش کار کند محصول کارش نمیتواند حداکثر توانائی و قدرت کشور باشد ولی اگر همکاری مردم را در همه مسائلی که مقدور است جلب کنید مسلما میزان فعالیت و ان چیزی که بدست میاید خیلی بیشتر خواهد شد و نمایندگان مجلسین برای اینکه این همکاری را جلب کنند همیشه اماده بوده‌اند و سعی خواهند کرد که برنامه‌های دولت را در سطح کشور تا کوچکترین واحدهای مملکت حتی روستا پیاده کنند تا واقعا همه مردم دست بکار بشوند و همکاری کنند.

شاهنشاه سپس فرمودند البته حزب رستاخیز هست که وظیفه‌اش هم همین خواهد بود ولی نمایندگان مجلسین هم یک وظیفه مشخصی در این راه دارند که مسلما این وظیفه را به بهترین وجهی انجام خواهند داد.

متن عریضه جوابیه به پیشگاه شاهنشاه آریامهر

نمایندگان دو مجلس مراتب ستایش خود را در مورد ۲ اصل تازه انقلاب به پیشگاه شاهنشاه تقدیم داشتند

برای تقدیم «نامه جوابیه» و اعلام امادگی مجلسین جهت فعالیتهای قانونگزاری ـ هیات رئیسه مجلسین بحضور شاهنشاه اریامهر شرفیاب شد.

مهندس جعفر شریف امامی رئیس مجلس سنا ـ در این شرفیابی متن عریضه جوابیه را به این شرح معروض داشت:

شاهنشاها

نزول اجلال موکب مبارک اعلیحضرت همایون محمد رضا پهلوی اریامهر شاهنشاه ایران و علیاحضرت فرح پهلوی شهبانوی ایران برای گشایش دوره اجلاسیه سال ۲۵۳۶ـ۲۵۳۷ مجلسین سنا و شورایملی موجب کمال مباهات و افتخار نمایندگان دو مجلس است. در این هنگام که هیات رئیسه مجلسین افتخار شرفیابی حاصل کرده‌اند فرصت را مغتنم میشمارد مراتب سپاس و حق شناسی عموم نمایندگان را از این بذل عنایت و مرحمت بعرض پیشگاه مبارک میرساند.

شاهنشاه در خطابه افتتاحیه به پیشرفتهای مملکت در سالی که گذشت و در عین حال با اشکالاتی که کشور ما با آن مواجه بود اشاره فرمودند. بدیهی است که پیشرفت سریع امور مملکت درپرتو انقلاب شاه و ملت از جنبه های مختلف اقتصادی و اجتماعی در فاصله کوتاهی از زمان مستلزم رویاروئی با دشواریهائی نیز بوده است.

مجلسین اطمینان دارند که کشور ما در سایه تدابیر خردمندانه فرمانده بزرگ خود بر همه این مشکلات فائق خواهد آمد و چنانکه تجربه پانزده ساله اخیر نشان داده است راه خود را همچنان با سرعت و استقامت خواهد پیمود.

البته مسلم است که هر قدر در این راه پیشتر برویم ممکن است باز هم با تنگناها و کمبودهائی مواجه باشیم. مهم انست که در برابر این مشکلات درنگ نکنیم بلکه با برنامه ریزی صحیح و کار و کوشش و با شایستگی و پیوستگی معنوی و ملی که اینک از برکت اصول حزب رستاخیز ملت ایران از آن برخورداریم این دشوارها را از میان ببریم و این همان برنامه‌ایست که ملت ایران در سایه هدایت و ابتکار شاهنشاه در همه موارد مشابه با بصیرت ودرایت طرح ریزی کرده و اجراء نموده است و در اینده نیز با عزمی راسخ تر انرا بموقع اجرا خواهد گذاشت.

شاهنشاه در خطابه افتتاحیه برشد اقتصادی کشور در سال گذشته اشاره فرمودند بطوریکه در ششماهه اول سال جاری درآمد سرانه ملی ما نسبت بسال گذشته افزایشی در حد بیست درصد داشته و برقم ۲۲۲۰ دلار رسیده و نیز میزان تولید ناخالص داخلی که در سال گذشته ۱۳/۸ درصد نسبت بسال پیش افزایش یافته است. این پیشرفت قابل توجه نشانه انست که کشور ما با اجرای موفقیت امیز برنامه های انقلابی خود میکوشد تا هر سال نسبت بسال پیش با جنبش و تحرک بیشتری پیش برود و در میان کشورهای مترقی جهان در رده‌ای ممتاز و بالا قرار گیرد. البته موفقیتهائی که در این زمینه حاصل شده است اسان بدست نیامده بلکه در راه دستیابی بان با مشکلات زیادی نیز مواجه بوده‌ایم که هم آن از یکسو تورم وارداتی ناشی از اقتصاد ناسالم بین المللی و از سوی دیگر تورم داخلی بر اثر پیشرفتهای زیاده از حد اقتصاد کشور در مدتی کوتاه بوده است. البته این موانع در رشد اقتصادی هر کشور ناگزیر اثر میگذارد با این همه هیچیک از این دو عامل مهم که در موارد مشابه اقتصاد بسیاری از کشورهای جهان را دستخوش نابسامانی و تزلزل ساخته نتوانسته است رشد اقتصادی کشور ما را متوقف سازد بخصوص که در زمینه جلوگیری از تورم داخلی اراده شاهنشاه ما هرگز این نبوده و نیست که بعنوان چاره این مشکل سطح زندگانی مردم ثابت بماند و یا خدای ناکرده پائین بیاید مجلسین اطمینان دارند که مردم کشور ما به پیروی از اندیشه بلند شاهنشاه بزرگ خود در این مبارزه که با سلامت حیات اقتصادی و اجتماعی ما رابطه مستقیم دارد خودگام پیش خواهند گذاشت و افزایش مصرف را درحد معقولی که هم با افزایش تولید هماهنگ باشد و هم صورت اسراف و تبذیر پیدا نکند نگاه خواهند داشت تا چنانکه شاهنشاه فرموده‌اند هم مصرف بمعنی مثبت ان محدود نشود و هم از اسراف مذموم که جنبه منفی دارد پرهیزگردد و بازار ایران از حیث عرضه و تقاضا در هر زمینه‌ای تعادل خود را باز یابد.

پنجمین برنامه عمرانی کشور ما که تا آخر سال جاری بپایان میرسد با تمام مشکلاتی که وجود داشت با موفقیت همراه بود مجلسین یقین دارند که برنامه عمرانی ششم نیز در سایه تدابیر خردمندانه شاهنشاه با برداشتهای تازه‌ای اغاز خواهد شد چنانکه بتواند پاسخگوی هدفها و ارمانهای ملی ما از جنبه های مختلف ان بخصوص تامین نیروی انسانی ماهرو کافی در همه رده ها باشد. کشور ما در پانزده ساله اخیر بخواست خداوند متعال و درلوای فرماندهی ان شاهنشاه بزرگ در همه زمینه ها به پیشرفتهای بیسابقه‌ای دست یافت که توجه و تحسین همه جهانیان را بخود جلب نمود نمایندگان دو مجلس ایمان دارند که انچه طی پیروزمندانه این راه را برای ملت ایران تضمین کرده است همان سلامت و قدرت بنیادهای اجتماعی ما بود که حاصل اجرای موفقیت امیز اصول انقلاب ایران است. همین سرمایه پر ارزش معنوی بکشور ما فرصت و امکان میدهد که با استفاده از تجارب گذشته در اینده در زمره چند کشور پیشرفته اول جهان قرار گیرد و اقتصاد ملی خود را بر پایه اقتصاد بدون نفت ولی با صنایع پتروشیمی و هر نوع صنعت دیگری که برای اقتصاد ما جانشین درامد نفتی باشد ترتیب دهد و از عوائد نفت در پی ریزی اقتصاد سالم کشور در زمینه های صنعتی و بخصوص کشاورزی پیشرفته استفاده نماید تا برای نسلهای اینده نیز این فرصت و امکان فراهم باشد که بسهم خود از ثمرات این ثروت خداداد بطور مستقیم و غیر مستقیم برخوردار شوند.

مجلسین اطمینان دارند که ملت ایران با اتکاء باراده توانای شاهنشاه بزرگ خود و ایمان باصول مقدس انقلاب شاه و ملت در وصول باین هدف راهها را هموار خواهد ساخت.

افزوده شدن دو اصل براصول هفده‌گانه انقلاب شاه و ملت درباره تثبیت نسبی بهای زمین و تامین تناسب هزینه مسکن بادرامد بعنوان اصل هیجدهم و اصل عدم استفاده از مقام و موقعیت شغلی بسود شخصی بعنوان اصل نوزدهم نمودارانست که انقلاب ایران چنان که شاهنشاه فرموده‌اند پیوسته در حال تکمیل و تداوم است. بدیهی است که اجرای این دو اصل در راه تحقق هر چه بیشتر اندیشه بلند شاهنشاه در جهت تامین اصول عدالت اجتماعی نقشی عظیم و موثر خواهد داشت.

نمایندگان دو مجلس مراتب سپاس و تکریم و ستایش قلبی خود را بنام ملت ایران در مورد افزودن این دو اصل بر اصول هفده‌گانه انقلاب شاه و ملت به پیشگاه مبارک تقدیم میدارند.

چنانکه شاهنشاه فرمودند قوام و استحکام اصول انقلاب در درجه اول ناشی از شرکت ازادانه و اگاهانه عموم مردم ایران در اجرای انهاست که یکی از عوامل سازنده ان حزب رستاخیز ملت ایران است. فرصتی که از طریق حزب رستاخیز برای ملت ایران بوجود امده است تا همگان در زمینه سه رکن بنیادی و نوزده اصل انقلاب شاه و ملت و بگفت و شنود اگاهانه بپردازند نموداری روشن از علاقه باطنی شاهنشاه بمشارکت همه افراد ملت در اظهار نظر در تمامی شئون اجتماعی و ملی و سیاسی کشور و فی‌الواقع گامی بلند در جهت یک دموکراسی واقعی است و شک نیست که در این گفت و شنود ازاد رشد فکری و ملی ایرانیان کاملا بانها اجازه میدهد تاراست را از دروغ و حقیقی را از غیر حقیقی تشخیص دهند و مجالی برای دشمنان ایران باقی نگذارند که از ان بسود خود و بزیان ملت ایران امکان بهره برداری داشته باشند.

تشکیل کمیسیون شاهنشاهی برای نظارت پیگیر در حسن اجرای برنامه های توسعه اقتصادی و اجتماعی کشور گام بلند دیگری بود که بابتکار شاهنشاه برداشته شد و این امکان را فراهم ساخت تا همه مردم ایران بعنوان اعضای یک خانواده بزرگ از تمامی پیشرفتها و تنگناها و معایب اگاه شوند و همه حقایق بطور روشن و بی پیرایه مورد بررسی و موشکافی انان قرار گیرد وچون کار کمیسیون شاهنشاهی چنانکه شاهنشاه اراده فرموده‌اند بر این اساس متکی است که بعنوان منتقدی بی غرض بتواند هم در اگاه ساختن مردم بانچه هست و انچه میگذرد و هم در اصلاح امور اداری نقشی سازنده داشته باشد از هم اکنون میتوان بنتایج ارزنده ان در تحرک بیشتر خدمات ملی و اجتماعی کشور با اطمینان کامل داشت.

نمایندگان دو مجلس باغتنام فرصت مراتب سپاس و تکریم خود را از این ابتکار داهیانه بعرض پیشگاه مبارک میرسانند.

در مورد سیاست بین المللی چنانکه شاهنشاه اشاره فرموده‌اند با توجه به تشنجات جهانی وروند کلی امور که متاسفانه امید بخش نیست و با بی نظمی ها و اشفتگی های موجود در جهان چاره‌ای جز ان نداریم که بر هوشیاری و بیداری و مراقبت دائم خود بیافزائیم و در تهیه و تامین وسائل دفاعی کشور با نهایت اهتمام کوشش کنیم. بدیهی است در عین حال هر کوششی که بپیشرفت امر صلح در جهان کمک کند مورد تایید است.

نمایندگان دو مجلس چنانکه بارها بعرض پیشگاه مبارک رسانیده‌اند هر اقدامی را که در این زمینه ضرور باشد با تمام قوا پشتیبانی خواهند نمود.

همگی ارزومندیم مشکل اساسی بی ثباتی جهان از راه برقراری نظم اقتصادی نوینی بجای نظام غیر عادلانه موجود مرتفع شود و راه برای استقرار یک صلح واقعی و پایدار و عادلانه در جهان هموار گردد و کشورها و ملتها دور از نگرانیهای روز افزون از بی ثباتی ها و نابسامانی ها بتوانند با فراغ خاطر با جهل و فقر و بیماری و ناتوانی که جهان امروزی ما سخت بان درگیر است مبارزه کنند و پیداست تنها در سایه برقراری این نظام صحیح میتوان باین ارزو رسید و این همان است که شاهنشاه ایران پیوسته خواستار ان بوده و در راه تحقق ان از هیچگونه صرف وقت و بذل جهد و ارائه طریق دریغ نفرموده‌اند.

شاهنشاها

ابراز عنایت و مرحمت شاهنشاه نسبت به نمایندگان دو مجلس که با احساس کامل وظیفه شناسی و مسئولیت ملی در برابر شاهنشاه خود و ملت ایران در امر بررسی و اصلاح و تصویب قوانین و همکاری صمیمانه با دولت وظایف خود را بنحو مطلوب انجام داده‌اند موجب نهایت افتخار و سرافرازی انان است. همگی ارزو دارند که در این دوره اجلاسیه نیز توفیق باز هم بیشتری در ادامه خدمات ملی خود و جلب رضایت خاطر خطیر ملوکانه داشته باشند و اینک ضمن تقدیم سپاس عموم نمایندگان از این بذل تفقد و مرحمت امادگی دو مجلس را برای شروع بکار بعرض پیشگاه مبارک میرسانند.

شرکت
تکنولوژی فردا را امروز به خدمت میاورد
مرکز تلفن خودکار کروسبار
ساخت کارخانجات عظیم ایواتسوژاپن با بهره گیری
از ۱ تا ۱۰۰ خط شهری و از ۲۰۰ تا ۸۰۰ شماره داخلی
سرویس عالی، لوازم یدکی کامل و با قطعات کامل کننده
برای توسعه امور تلفنی سازمانها، و آماده برای نصب فوری
نماینده انحصاری شرکت اِل اِس آی ـ خیابان ایرانشهر شمالی خیابان آذرشهر
شماره ۳۰ ساختمان اِل اِس آی تلفن: ۸۳۹۶۴۶-۸۲۶۹۲۲-۸۲۳۰۰۲
۸۳۹۶۴۷-۸۲۳۶۴۰ عنوان تلگرافی ۱۱۱ تهران تلکس ۲۱۲۹۷۶

من و همسرم و بچه ها
با لوازم خانگی وستینگهاوس
زندگی کامل تری داریم.

نماینده انحصاری لوازم خانگی وستینگهاوس در ایران شرکت وست الکتریک تلفنهای ۶۶۷۱۶۹ ۶۶۲۶۹۶
White-Westingnouse

اطلاعات
بنیانگذار: شادروان عباس مسعودی
صاحب امتیاز و مدیر: فرهاد مسعودی
سردبیر: حسین بنی احمد
سال پنجاه و دوم
محل اداره: خیابان خیام. ساختمان اطلاعات
تلکس ۲۱۲۳۳۶ ـ تلگرافی: اطلاعات. تهران.
تلفن ۳۲۸۱

مشکلات اجرایی قانون تکمیل واجاره واحدهای مسکونی

دکتر منوچهر کیانی
استاد اقتصاد دانشگاه تهران

قانون تکمیل و اجاره واحدهای مسکونی که در شهریور ماه بتصویب مجلسین رسید و آئین نامه اجرائی آن که اخیرا بتصویب دولت رسید، دارای مشکلاتی است که نه تنها اجرای این قانون را در عمل تقریبا غیر ممکن مینماید، بلکه در«دراز مدت»اثرات و عواقبی در بردارد که ممکن است برخلاف هدف قانونگزار، یعنی عرضه واحدهای مسکونی بیشتر باشد.

در ذیل نخست مشکلات قانون از نظر اجرا و سپس وضع آن از لحاظ اصول اقتصادی مورد بحث قرار میگیرد:

مشکلات اجرای قانون

ـ در ماده ۱ تصریح شده است که شهرداری مکلف است ظرف دوماه، صورت ساختمانهای مسکونی که عملیات ساختمانی آنها با توجه به پروانه ساختمانی مربوط به اتمام نرسیده است تهیه و تنظیم کند»

۱ـ ضمانت اجرائی دراینجا چیست؟ اگر شهرداری مثلا به هزارویک دلیل منجمله نداشتن کادر لازم، نداشتن دقت یا اولویت دادن به کارهای ضروری تر نتوانست در راس دوماه چنین صورتی را تهیه کند، انوقت چه میشود؟

انوقت کی مسئول است؟ شهردار شهر، یا رئیس قسمتی؟ یا تمام کارمندان شهرداری؟ در کشور ما که برای عدم اجرای طرحهای عمرانی، مثلا تهیه برق کافی کسی مسئول شناخته نمیشود انوقت آیا ما واقعا مسئولیت عدم تهیه یک لیست را میتوانیم متوجه شخص یا گروه خاصی بنمائیم؟

۲ـ قسمت اصلی قانون و آئین نامه اجرائی آن مربوط میشود به ساختمانهای ناتمام و تکمیل آنها از این رو بهتر بود قبل از تهیه و انتشار آئین نامه اجرائی قانون تکمیل و اجاره واحدهای مسکونی و حتی تصویب این قانون یک سازمان مثلا خود شهرداری در هر شهر مورد نظر، بررسی میکرد که واقعا چند ساختمان مسکونی ناتمام وجود دارد که عملیات برای اتمام آن متوقف شده است با این بررسی باید مشخص میشد که علل عدم اتمام اینگونه ساختمانها چیست؟ آیا نبودن امکان مالی نظیر اعتبارات کافی سبب عدم اتمام ساختمان شده است یا فقدان مصالح ساختمانی یا هر دوی آنها؟ یا اینکه مالک ساختمان بعلل دیگر حاضر به اتمام ساختمان نیست؟ درینصورت انگیزه های وی در متوقف کردن کارهای ساختمانی کدامند؟ چرا صاحب یک ساختمان، کاری را با هزار زحمت و مشقت آغاز کرده و قبل از اتمام آن را رها ساخته و احیانا باید بهره بانکی و نزول پولی را بپردازد که در بازار پول قرض کرده است؟

اینها و چندین سؤال دیگر مطالبی است که میباید قبل از تصویب قانون و تهیه آئین نامه اجرائی آن مورد تجزیه و تحلیل قرار میگرفت تا قانون و آئین نامه اجرائی آن منطبق با مشکلات میبود حلال آنها. همین سئوال ها درمورد خالی نگه داشتن اپارتمانها مطرح است و باید علل و انگیزه های رفتار صاحبان واحدهای مسکونی که حاضر به اجاره دادن خانه و آپارتمان خود نیستند مورد تفحص قرار میگرفت و سپس چاره جوئی میشد که چگونه میتوان رفتار صاحبان واحدهای مسکونی را عوض کرد طبق ماده ۲ قانون «شهرداری مکلف است طرح زمان بندی شده تکمیل.....ساختمانهای مسکونی ناتمام را با در نظر گرفتن امکانات تهیه کند»

۱ـ در تمام قانون و آئین نامه اجرائی آن مداوم سخن از «طرح زمان بندی» بمیان آمده است. واقعا منظور از «طرح زمان بندی» چیست؟ در ماده ۱۳ آئین نامه اجرائی صریحا ذکر شده است که «شهرداریها باید حتی الامکان برای تکمیل واحدهای مسکونی ناتمام که مقدار بیشتری از کارهای ساختمانی آن انجام شده اولویت قائل شوند». آیا منظور از «طرح زمان بندی» قائل شدن اولویت بدینطریق است که شهرداری اول به آن دسته از صاحبان اپارتمانها اجازه ادامه ساختمان بدهد و مصالح ساختمانی در اختیارشان قرار دهد که ساختمانهایشان از نظر بنا پیشرفته تر است آیا در اینجا باید برای ساختمانهای ارزانقیمت تر و برای افراد کم درامدتر، اولویت قائل شد یا ساختمانهای لوکس و گرانقیمت؟ پس از روشن شدن این سئوال انوقت باید به این پرسش پاسخ داد که ساختمانهای کدام منطقه دارای اولویت بیشتری هستند؟ شرق یا غرب شهر و شمال یا جنوب؟

۲ـ در ماده ۲ تاکید شده است که شهرداریها «طرح زمان بندی» را با درنظر گرفتن «امکانات» تهیه کنند، دراینجا لابد منظور از امکانات مالی امکانات تولید و تهیه مصالح ساختمانی و امکانات نیروی انسانی مورد احتیاج ساختمانهای مسکونی است سئوال اساسی که اینجا مطرح میشود، اینکه آیا شهرداری میتواند این امکانات گوناگون را «در نظر بگیرد» و انوقت طرح زمان بندی ارائه دهد؟ و اگر میتواند چگونه ؟

چگونه شهرداریها میتوانند امکانات تولید سیمان را در سال آینده یا سالهای آینده براورد کنند. شهرداری از سیاست وارداتی وزارت بازرگانی چه اطلاعی دارد؟ سیاست اعتباری و پولی کشور توسط بانک مرکزی تعیین میشود و به شهرداریها مربوط نیست، شهرداریها کجا میدانند که حجم تولید واردات تیرآهن در سالهای آینده چقدر خواهد بود تا بتوانند «امکانات» موجود در هر زمان را براورد کنند و آنگاه طرح زمان بندی شده ارائه دهند.

البته شهرداریها، بخصوص شهرداری تهران، میتوانند از وزارتخانه ها و سازمانهای مربوطه سیاستهای وارداتی، حجم

بقیه در صفحه ۲۲

«بلوجین» وفلسفه شرق!

محمدعلی سفری

یک سخنران از انسوی دریاها آمده بود تا در باره مشکلی که بقول خودش در نیویورک، نایروبی، توکیو و تهران و خلاصه همه جای دنیا گریبانگیر ملت‌هاست سخن بگوید، سخن در باره «مشکل تصمیم گیران و مدیران در دنیای امروز» اجتماعی که به حرفهای او میباید توجه کنند مردمی بودند اغلب از سطح بالای مملکتی، اعضای کلوب روتاری شمیران که همه هفته در هتل هیلتون جلسه دارند و سخنرانی هم دارند ولی این بار سخنران جلسه یک امریکائی بود با حرفهای در قالب و اندازه های مردم امریکا و بهمین جهت وقتی سخنانش بپایان رسید بحث های جالب در گرفت که زیباترین آن داستان بلوجین امریکائی و بموازاتش دیگر دست اوردهای دیار غرب برای مردم شرق بود در بسیاری موارد که بجای قاتق نان قاتل جان شده است.

این مباحثه از دو جهت جالب بود یکی اینکه پرسشها و پاسخها بزبانهای فارسی و انگلیسی بطور کلی بحث را آنچنان سیمای شرقی و غربی داده بود که دکتر محمد شاهکار حقوقدان سرشناس و رئیس روتاری شمیران باحترام مهمان امریکائی و جلوگیری از درگیری بیشتر با درمیانی کرد و گفت این یک برخورد بین تکنولوژی غرب و فلسفه و عرفان شرق است که ما نمیتوانیم از غربی‌ها انتظار دریافت کامل و صحیح بهمان میزان که خود داریم داشته باشیم. و دیگر اینکه پرسشگر یک روانشناس ایرانی ولی تحصیل کرده غرب بود منتهی چون فرزند دیار شرق است چنان متاثر و متعصب، به فرهنگ وطن بود که همه تلاش خود را بکار میبرد تا ثابت کند الگوها و انگاره های غرب همواره به قواره شرق نمیخورد و بنابراین ما نمیتوانیم بدلیل داشتن دو فرهنگ، دارای برداشت واحد از یک «پدیده» باشیم.

سخنران امریکائی بنام «بنجامین تریکو» محقق و دانشمند امریکائی سخنان خودرا تحت عنوان «مشکلات جدید برای تصمیم گیران دنیای امروز با این عبارات شروع کرد:

مبارزه و درگیری همیشه با انسانها بوده و انسان در همه حال باید از مهارت‌ها استفاده کند تا به حل مشکلات توفیق یابد.

محقق امریکائی سپس در دنباله سخنانش با نفی «دنیای سوم» مدعی شد که دیگر جهان سومی آنچنان که بسیاری از مفسران غربی بان اشاره می کنند وجود ندارد و تمام دنیا درست مثل یک سفینه فضائی دارای مشکلات یکسانی است که تصمیم گیرندگان و مدیران در همه جا با آن دست بگریبانند.

این محقق در بررسی خود مشکلات محیط و تاثیر آن برکار مدیران را در پهنه جهانی معلول چهار عامل دانست رشد فوق‌العاده دانش بشری ـ در هم ریختگی معیارها و تغییرات گیج کننده در امور اجتماعی و سیاسی و اقتصادی ـ افزایش دخالت دولت‌ها در امور اقتصادی و تجاری، و بالاخره مداخله بسیاری از گروههای ذینفع از داخل و خارج در تصمیم گیری و تعیین خط مشی موسسات.

این چهار عامل در سطح اجرائی ناگزیر کارائی مدیران و تصمیم گیران را در سراسر جهان دچار آشفتگی کرده که باید برای مبارزه با آن تمام تلاشها صرف افزایش قدرت دفاعی مدیران گردد زیرا هنوز هم کاملترین کامپیوتر ممکن همان مغز انسان است و هر نوع موفقیت یا شکست مربوط باین است که کامپیوتر مغز مدیر خوب یابد کار کند.

محقق امریکائی از سخنانش چنین نتیجه گرفت که همانگونه که رودخانه‌ها در حال تغییر هستند تمام جنبه های زندگی از هر لحاظ بطور مداوم در حال تغییر است و در ممالک در حال پیشرفت این تغییر مداوم سریعتر و پیچیده تر از کشورهای صنعتی است و یک مدیر ناچار است یاد بگیرد که چگونه همزمان با این تغییر راه برود، اگر کافی نبود بدود و اگر لازم شد پرواز کند تا این هم آهنگی بدست آید.

وقتی سخنان محقق امریکائی بپایان رسید، از میان پرسشها، یکی هم این بود که آیا این مدیریت ترسیم شده با فرهنگ امریکائی و اروپائی با مدیریت شرق و فرهنگ شرق میخواند یا نه، پرسش کننده مثالی زد و گفت همین اتومبیل که شما ساختید و روانه شرق کردید، در کشور خوتان و با فرهنگ خودتان قابل استفاده بنحو صحیح است اما در کشور ما بلای جان‌مان شده چون فرهنگ سازندگان اتومبیل با فرهنگ ما استفاده کنندگان یکی نیست و بنابراین اصول و روش مدیریت و اخلاق و رفتار یک مدیر و نحوه سازمان دادن در امریکا هرگز این تضمین را بدنبال ندارد که آن اصول و روش در تمام دنیا قابل استفاده باشد زیرا برخورد فرهنگ‌ها گاه بجای استفاده صحیح امکان ضد سیستم و خراب کردن را بوجود می اورد. استفاده از اتومبیل یک فرهنگ دارد که اگر قبول نشد همان گرفتاری را پیش میاورد که در

بقیه در صفحه ۲۲

افکار یک پادشاه

نوشته: ر.ک ـ کارانچیا ۱۲۶

اصلاح امورقضایی کشور

سئوال: موفقیت این سپاه را چگونه ارزیابی میفرمائید؟

جواب: تا سال ۱۹۶۲ کمتر از یک میلیون نفر از مردم دهکده های ما از خدمات بهداشتی استفاده میکردند، اما ظرف ۸ سال کمکهای پزشکی به بیش از ۸ میلیون نفر افزایش یافت. تا فوریه ۱۹۷۴ بیش از ۱۷۴۴ پزشک و دندانپزشک شامل ۱۰۰۰ نفر زن در بخش دولتی و موسسات پزشکی خصوصی مشغول خدمت بودند. در نتیجه فعالیتهای سپاه دانش مرگ و میر کودکان در نواحی روستائی به ۴۹ درصد تقلیل یافت و مجموع مرگ و میر کودکان ایران کاهشی تا ۲۴ درصد داشت.

برنامه عمرانی پنجم ما اقدامات بخصوصی را بمنظور گسترش دادن اقدامات سپاه بهداشت تهیه دیده است. مبالغی را بمنظور تهیه هزاران تختخواب بیمارستانی و برپا کردن صدها کلینیک جدید اختصاص داده‌ایم.

تعداد بیمارستانها و مراکز زایشگاهی در پایان سال ۱۹۷۵ به ۵۵۰ رسید. علاوه بر این ۲۸۰۰ کلینیک وجود داشت. دولت مبلغ ۱۰۰۰ میلیون ریال را به فراهم ساختن مراقبت های بهداشتی مجانی برای طبقه کم درامد اختصاص داده است. تا پایان این برنامه عمرانی باید ۲۴ هزار تخت به تمام بیمارستانهای سراسر کشور اضافه شود. این رقم تعداد کل تختخوابهای بیمارستان ها را به رقم قابل توجه ۶۵۰۰۰ میرساند.

بیش از ۷۷۵ هزار نفر در شهرها و ۴۶۰ هزار نفر از اهالی روستاها از مزایای بیمه تندرستی استفاده خواهند نمود.

سئوال: برای آنکه داروهای تازه و گرانبها را در اختیار مردم عادی قرار دهید چه طرحی در دست دارید؟

جواب: با یک فرمان سلطنتی که درمارس ۱۹۷۴ صادر شد بدولت دستور دادم که خدمات مصون سازی مجانی و دیگر اقدامات پیشگیری کننده باید برای کلیه شهروندان فراهم شود. در واقع به هر شهروند ایرانی یک کارت بهداشتی داده خواهد شد که شامل یک سابقه کامل از معالجات میشود. با این هدف ما قبلا یک شرکت داروئی برپا کرده‌ایم که داروهای گران قیمت را تهیه و با ارزانترین قیمت ممکن در اختیار مردم قرار دهند.

سئوال: اصل بعدی شما سپاه ترویج و آبادانی بود؟

جواب: این سپاه در ژانویه ۱۹۶۵ بوجود آمد و کار گردآوری یک پرونده شناسائی برای هر دهکده به آن واگذار شد. این پرونده ها اطلاعات کاملی در مورد جنبه های پزشکی و طبیعی روستا فراهم می کند و همچنین در زمینه های اقتصادی، اجتماعی، فرهنگی، آموزش و پرورش و اوضاع کشاورزی شناسائی بدست میدهد. این پرونده ها همچنین اساس برنامه ریزی تهیه نیازمندی های هر دهکده را آماده میکند. وظیفه این سپاه تربیت کشاورزان و بچه های آنها در کار کشاورزی، کشت سبزیجات و میوه ها استفاده از کودهای شیمیائی، جلوگیری از آفت و پرورش دام است. به زنان کارهای دستی و بهداشت آموخته میشود. اعضاء این سپاه همچنین به کشاورزان در کار معالجه دام، استرلیزه کردن، واکسینه کردن، تلقیح مصنوعی و پرورش طیور، و ساختن کندوها، طویله ها، سایه‌بان ها و اصطبل ها کمک میکنند.

سئوال: چه کسانی در این سپاه خدمت می کنند؟

جواب: افراد این گروه را دانش آموختگان مدارس، دانشگاهها که رشته تحصیلی آنها فنی و مهندس بوده است تشکیل میدهند. افراد این سپاه در کار ساختن جاده ها، مدارس مراکز تجمع و حتی حمام های عمومی جدید، همکاری دارند. تا ژوئن ۱۹۷۵ بیش از ۱۱۱۹۵ مرد جوان در این سپاه با تمام نیرو و اراده خود خدمت کردند. من به سه سپاه دانش، بهداشت، ترویج بعنوان ستون های اصلی انقلابم مینگرم.

سئوال: ما می بینیم که در بیشتر کشورهای در حال توسعه دادگستری و قوه قضائیه بطور تدریجی در راه حفظ حق مالکیت تکامل حاصل می کنند و در مقابل اصلاحات ارضی و دیگر اصلاحات اساسی مشابه سنگ اندازی می کنند شما چگونه بر این مشکل غلبه یافته‌اید.

جواب: این مشکل را با ایجاد خانه های انصاف و شورای داوری حل کردیم. در روزگاران گذشته حکام محلی، اربابان زمین دار و ثروتمندان از نفوذ قابل توجهی در دادگاه ها برخوردار بودند و مردم عادی که نه پول و نه در دادگاه نفوذی داشتند عدالت در موردشان اجرا نمیشد. گرچه در زمان سلطنت پدرم قوه قضائیه تازه‌ای ایجاد شد و دادگاه های شرعی بیشتر قدرت خود را از دست دادند، معذالک اصلاحات واقعی در قوه قضائیه ما صورت نگرفت. بنابراین من تصمیم گرفتم که ابزار عدالت را با انقلاب ایران هماهنگ کنم.

سئوال: چگونه به این عمل دست زدید؟

جواب: دست باصلاح دادگاههای حقوقی و جزائی، قوانین حاکم بر حوزه اختیارات قضائی، رویه حقوقی، مقررات ناظر بر استخدام دادیاران، و قوانین تجاری و غیره زدیم. نظام کهنه قوانین مربوط به دوران خان خانی و کمبود قضات و کارمندان قضائی کارآزموده باعث بی عدالتی و ظلم فراوان نسبت به دهقانان فقیر کشور می شد. از سال ۱۹۵۳ شکایتهای بی شماری بدون رسیدگی روی هم انبار شده بود از نظر من مهمترین امر دادرسی و حل اختلاف سریع در سطح روستا بود تا مشکل کمبود قاضی رفع شود.

سئوال: این مشکلات را چگونه حل کردید؟

جواب: من تاسیس خانه های انصاف را در دهات به میان کشیدم تا به اختلافات کوچک و جرائم جزئی رسیدگی کنند و به این ترتیب کار دادگاههای رسمی را سبک کنند و علاوه بر این مردم هم به گونه‌ای دموکراتیک در کارهای قضائی شرکت کنند. این خانه های انصاف شبیه دادگاههای دهات است و اداره آنها بوسیله پنج نفر قاضی که از افراد مسن‌تر خود دهکده انتخاب میشوند انجام میگیرد و آنها تحت نظارت دادگاه بخش کار میکنند. گذشته از این من کمبود نیروی متخصص دادگاهها را با بکار گماردن افراد سپاه دانش بعنوان کارمندان دادگاه کمک گرفتن از آنها در تمام راه های ممکن برطرف کردم. اولین خانه انصاف در دهکده مهیار نزدیک اصفهان در دسامبر ۱۹۶۳ تاسیس شد.

سئوال: آیا خانه های انصاف مورد توجه همگان قرار گرفتند؟

جواب: بله من این دادگاهها را گسترش دادم تا بتوانند در موارد مالی که به ۳۰ هزار ریال میرسد و مواردی که به اموال منقول و غیر منقول مربوط میشود و همچنین مشکلات زناشوئی مربوط به نفقه و نگهداری بچه ها رسیدگی کنند نگاهی مختصر به ارقام شما را متقاعد خواهد کرد که تا چه اندازه خانه های انصاف به شهرت رسیدند و چگونه اجرای عدالت را سرعت بخشیدند. در سال ۱۹۶۵ـ۱۹۶۴ فقط ۲۳۴ خانه انصاف وجود داشت که به ۱۰۵۵ مورد اختلاف رسیدگی میکردند. اما در سال ۷۰ـ۱۹۶۹ این رقم به ۴۴۴۵ رسید و به ۴۰۴۳۲ مورد اختلاف رسیدگی کردند. در سال ۱۹۷۳ تعداد خانه های انصاف به ۷۰۰۰ رسید. در حال حاضر این رقم نزدیک به ویا شاید متجاوز از ۱۰۰۰۰ باشد.

ادامه دارد

سخن روز

باجگیری ناجوانمردانه

ادم ربایی از کثیف ترین شیوه هایی است که گانگستریزم به دنیا هدیه کرد. گانگسترها برای پیش بردن مقاصد خود حربه های مختلفی را بر مردم می ازمودند. مثلا گانگستری که از کسبه باج میخواست دفعه اول افراد خود را نزد آنها میفرستاد و پیشنهاد میکرد مغازه خود را در مقابل «حوادث» با پرداخت ماهانه منظمی نزد سازمان تحت نظر وی «بیمه» کنند. بعضی از کسبه این اخطار را جدی میگرفتند و فورا قرار پرداخت «حق بیمه» را میگذاشتند. بعضی دیگر اعتنا نمیکردند و انوقت گانگسترها با حمله غافلگیرانه به مغازه آنها و شکستن شیشه و پنجره و احتمالا مضروب کردن صاحب مغازه نوع «حوادثی» را که ممکن بود برایشان اتفاق افتد گوشزد میکردند. اگر باز هم طرف مقاومت میکرد برای اینکه مبادا رفتار او سرمشقی برای دیگران شود و آنها را نیز به تجری و سرکشی وادارد، فرمان به قتلش میدادند. گاهی سروکار گانگسترها با حریفانی می افتاد که سرسختی را به حد کمال میرساندند و علی رغم هر نوع تهدیدی، مثلا خود را در پناه پلیس قرار داده حاضر میشدند علیه باجگیرها و قاچاقچیان و افراد وابسته به سندیکای جنایتکاران در دادگاه علیه آنها شهادت دهند. در این قبیل مواقع «سندیکا» آخرین تیر ترکش خود را به کار میبرد و برای ساکت کردن شاهدی که میتوانست گرفتاری برای آنها فراهم آورد یا متوقف ساختن فعالیت های قاضی یا پلیس یا دادستان یا شهردار و یا هر مقام دیگری که به مبارزه با آنان برخاسته بود، همسر یا فرزند او را می ربودند و در گرو سکوت یا تسلیم حریف نگه میداشتند. ناگفته پیداست که کمتر کسی میتوانست در برابر چنین تهدیدی مقاومت کند و موجبات فنای عزیزترین کسان خود را فراهم سازد بعدها، باجگیرها و دزدها این حربه را وسیله موثری برای تهدید اشخاص متمول و سروکیسه کردن آنها تشخیص دادند و چون تکرار این عمل خشم و نفرت شدید جامعه را برانگیخت، سندیکای جنایتکاران از عواقب کار وحشت کرد و خود به بچه دزدها و آدم ربایان اعلان جنگ داد.

متاسفانه این حربه کثیف را الان مدتی است گروههای نوظهوری از باجگیرها افزار کار خود قرار داده و عرصه فعالیتشان را از زمین به آسمان منتقل ساخته‌اند.

این اشخاص که حتما باید از آنها بعنوان گانگستر و راهزن نام برد، با تهدید اسلحه هواپیماهای مسافربری را تحت اختیار میگیرند و از وجود مسافران هواپیما در قبال دریافت باج یا درخواست های دیگری که در هر صورت جنبه باج خواهی و باجگیری دارد، بعنوان گروگان استفاده میکنند.

هواپیما ربایی که بار دیگر شدت پیدا کرده و در هفته های اخیر جهان با تاسف و خشم بسیار شاهد چند نمونه آن بوده، چنان عمل ناجوانمردانه و غیر قابل توجیهی است که حتی سازمان های چریکی آن را تقبیح کرده اند

پس، فعلا هواپیما دزدی و ادم ربایی در پهنه آسمان صرفا بوسیله دزدها و باجگیرها و تروریست های حرفه‌یی دنبال میشود و چون هیچ ملت و دولت شرافتمندی این عمل زشت و ناهنجار و غیر انسانی را تائید نمیکند بنابراین چاره کار در اتخاذ یک رشته تصمیمات شدید بین المللی با مشارکت و همکاری کلیه کشورهای جهان است.

ازنگاه سخاورز

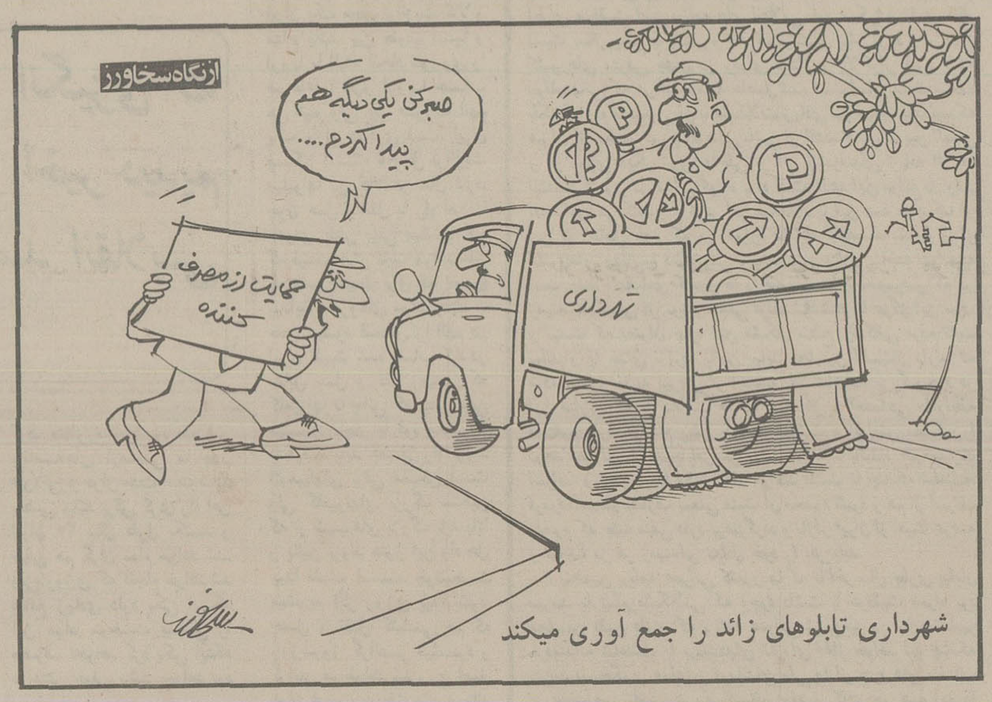

شهرداری تابلوهای زائد را جمع آوری میکند

پیشنهادهایی برای بهبود رابطه پزشک و بیمار

دکتر ابوالفضل احمدپناه

بنظرمن که کارشناس خدمات درمانی هستم ایران ازبهترین قوانین بیمه دنیا ومترقی ترین نوع ارائه خدمات درمانی برخوردار است وفی‌المثل بهترین ومجهزترین امبولانسهای بی سیم دار اورژانس جهان را خریده‌ایم، ولی براثر ضعف برنامه ریزی واجرائی ازآنها استفاده شایسته نمیشود وکاربجائی رسیده که رابطه بیماران بیمه شده با پزشکان وپزشکان بابهداری آشفته گردیده است برای بهبود این رابطه ورفع مشکلات موجود پیشنهادهای زیر باید موردتوجه قرار گیرد.

۱ـ دارودرکشورما صددرصد ملی ودرانحصار دولت وبدون واسطه باشد وفقط داروهای ضروری وحیاتی وباارزش درمانی اجازه فروش داشته باشند ولی ارزش خرید وفروش بین مردم نداشته باشد.

۲ـ آزمایشگاهها ورادیولژیها کلا دراختیار دولت قرار گیرد ومسئولین وصاحبان موسسات مزبور درنهایت عدالت تامین وبکارگمارده شوند

۳ـ هرگونه محدودیتی برای تجویز دارو از پزشکان سلب گردد وطبیب تنها شخصی باشد که برای بیمارانش تصمیم بگیرد وضوابط نظام پزشکی را اجرا نماید

۴ـ پزشکی آزاد به نحو شایسته‌ای تقویت شود

۵ـ مسئولین وزارت بهداری وبهزیستی ازپیشنهادات اصولی وانتقادات سازنده استفاده نمایند وروحیه دموکراسی واصلاح طلبی راتقویت نمایند

۶ـ درنرخ خدمات درمانی بخصوص ویزیت پزشکان عمومی سریعا تجدید نظر بعمل آید وتعادل وضابطه‌ای بین ویزیت عمومی وتخصصها برقرار شود

۷ـ به بخش خصوصی برای تاسیس بیمارستان کمک واقعی وبدون تشریفات شود.

۸ـ ازهمه عوامل موجود پزشکی درامرپزشکی استفاده شود بدین معنی که درحال حاضر بجای ۳۰ هزارپزشک ده هزار پزشک داریم که حدود شش هزار نفر آن مطب دارند وبسیاری ازآنان با بیمه قرار داد ندارند وتعدادی نیز ازبهداری وکاراستخدامی کناررفته‌اند وبابیمه قطع همکاری کرده‌اند. اینها همه نیروهای باارزش وبیکارند که از آنها به نحو شایسته‌ای باید استفاده نمود.

۹ـ بدون استثناء همه پزشکان کادراداری به کادر درمانی منتقل شوند ودر پست های اداری برای پزشکان امتیازی نباشد

۱۰ـ کادرپیراپزشکی بخصوص گروه بهیار وبهورز وپزشکیار وتکنیسین های پزشکی بشدت تقویت وتربیت شود.

۱۱ـ بیماران بیمه‌ای تحت شرایط دروحله اول نزد پزشک یا پزشکان عمومی منطقه خود بروند و درصورت صلاح دید پزشک عمومی به امور تخصصها معرفی گردند.

۱۲ـ هرگونه رابطه مالی بین پزشک وبیمار قطع شود

۱۳ـ هرگونه تبلیغات ازطرف پزشکان ونیز هرگونه انتقادات سوء ازطرف مردم درجراید ووسائل ارتباط جمعی ممنوع اعلام شود تادرروابط معنوی بیمار وپزشک لطمه‌ای وارد نشود

۱۴ـ بالاخره آرزودارم همه سازمانهای بهداشتی ودرمانی کشور تحت هرنام وموسسه ودرهرکجای ایران قرار دارند بیک واحد درمانی متشکل وقوی درایران ملحق شوند ویک بهداری ویک مقررات درسراسر کشور مسئول درمان مردم باشد که همه نقائص موجود مرتفع ورضایت مردم بالنتیجه رضایت خاطر رهبرعالیقدر کشور فراهم آید.

چهل سال قبل...

اسامی ۸ وزارتخانه تغییر کرد

چون واژه های تازه‌ای برای وزارتخانه‌ها از فرهنگستان ایران برگزیده شده و مورد تصویب پیشگاه همایون شاهنشاهی واقع گردیده اسامی ۸ وزارتخانه بشرح زیر تغییر کرد:

وزارت معارف: فرهنگ
وزارت تجارت: بازرگانی
وزارت صناعت: پیشه و هنر
وزارت طرق و شوارع: راه
وزارت عدلیه: دادگستری
وزارت مالیه: دارائی
وزارت داخله: کشور
فلاحت: کشاورزی

ضمنا عنوان رئیس الوزراء به نخست‌وزیر تبدیل یافته است.

ابلاغ قانون

قانون اجازه دریافت هفت میلیون ریال وام از بانک ملی ایران برای تکمیل واتمام ساختمان عمارت وزارت امورخارجه که بصحه انور ملوکانه موشح شده است بوسیله دفتر ریاست وزراء بوزارت امورخارجه ابلاغ گردید که مفاد آن را بموقع اجراء گذارند.

سدسازی مرداب

چون ساختمان قسمتی از سد کنار مرداب بندرپهلوی خاتمه یافته تصمیم گرفته شده که درقسمت دیگری از مرداب بندر مزبور سد ساخته شود. برای اجرای این تصمیم ۴۳۰ متر سدسازی دیگر که ساختمان آن طبق ساختمان اولیه خواهد بود بمناقصه گذاشته شده تا پس از تهیه نقشه های لازم با تعیین کلیه جزئیات کار و فشار خاک و ابعاد سد از طرف مقاطعه‌کار برنده مناقصه معلوم و شروع به سدسازی شود.

محاکمات اداری

هیئت وزرا آئین نامه محاکمات اداری مستخدمین وزارتخانه‌ها و ادارات مستغل و شهرداریها و بنگاههای دولتی را که متضمن ۳۲ ماده است تصویب نمود.

بموجب این آئین‌نامه انواع تقصیرات اداری عبارتند از: غفلت، تأخیر درانجام وظیفه، تمرد، تخلف از قوانین و مقررات اداری، غفلت از حفظ اموال و اسناد و وجوه دولتی درصورتی که عمل صرفا تقصیر اداری بوده و مشمول قانون مجازات عمومی نباشد، اقدام به عملی که باعث بدنامی شخص یا وزارتخانه ها و ادارات مستقل شود، افشاء اسرار اداری، توهین نسبت به همکاران یا مافوق یا ارباب رجوع.

درجه مجازات‌های اداری ازاینقرار است:

۱ـ اخطار یا توبیخ کتبی
۲ـ کسر مقرری ماهیانه تا یک ربع بمدت یک تا سه ماه
۳ـ انفصال موقت از یکماه تا ۶ماه
۴ـ انفصال دائم از خدمت وزارتخانه یا اداره مستقل
۵ـ انفصال دائم از خدمات دولتی

مجازات مرتشی

موسی مرشدی بخشدار و مأمور صلح سابق برازجان درابان ماه ۱۳۱۶ برای انجام کاری ۲۰۰۰ریال رشوه میگیرد. قضیه کشف و مورد بازجوئی مأمورین دیوان جزای عمال دولت واقع میشود. متهم نزد بازپرس بالاخره اعتراف به گرفتن رشوه نموده و پرونده برای تنظیم ادعانامه تسلیم دادیان وارسی میگردد. پس از تکمیل پرونده و ارجاع آن به دادگاه موسی مرشدی به شش ماه حبس و تادیه آنچه گرفته بخزانه دولت محکوم گردید.

فروش قسطی

شرکت سهامی فرش ایران فروش فرش را به اقساط تحت شرایط زیر اعلام میدارد:

۱ـ خریداران محترم ۲۰درصد از قیمت فرش مورد معامله را بطور پیش بها نقدا پرداخته و هشتاد درصد بقیه را درظرف یکسال در دوازده قسط مساوی ماهانه میپردازند.

۲ـ فرشهای مورد معامله برای مدت یک سال از تاریخ معامله بخرج شرکت فرش ایران درمقابل خطرات حریق و دزدی نزد شرکت سهامی بیمه ایران بیمه میشود. نشانی مغازه: خیابان فردوسی، محل سابق مهمان خانه داریوش تلفن ۸۲۳۲ و ۸۲۳۳

بخاری خاک اره

از نظر نظافت، بهداری، اقتصاد برای زمستان از بهترین بخاری هاست. بخاری های بالا را اکثر از بخاری سازهای تهران بساختمان آن اشنا و طبق سفارشات ساخته و تحویل میدهند. خاک اره آن را هم کارخانه چوب‌بری ابهری به بهای بسیار مناسب و بمقدار کافی برای شما تامین کرده است. بیرون دروازه قزوین ـ مقابل اداره دخانیات.

اتومبیل ارزان

یک اتومبیل واکس هال سواری «سالون» شش سیلندری بقوه ۱۴ اسب تودوزی چرمی بدون عیب که خیلی کم کار کرده ببهای بیست و پنج هزار ریال بفروش میرسد. برای معاینه بشعبه نظارت بانک شاهنشاهی مراجعه فرمائید.

«نقل از اطلاعات ۲۲ مهر ۱۳۱۷»

فضایی درخور مقام والای حافظ و سعدی

تابستان امسال ضمن مسافرتی به شیراز سعادتی دست داد تا زیارتی از بارگاه خداوندان سخن سعدی و حافظ نصیبم شود. اگرچه تاکنون کوشش بسیار در زیباسازی اطراف و خیابانهای منتهی به آرامگاه این دوبزرگ جهانی بعمل آمده است و وزارت فرهنگ و هنر نیز جدیت هائی نشان داده است اما هنوز آنطورکه باید و شاید محیطی درخورمقام این دو بزرگمرد ایجاد نشده است بنابراین به عنوان یک فرد علاقمند به ادب و فرهنگ این مرزوبوم پیشنهادی را مطرح میکنم که شاید عملی شود و باشد که بنائی درخور این بزرگمردان با همکاری وزارت فرهنگ و هنر و همت روزنامه اطلاعات برپاشود:

۱ـ پیشنهاد میشود فاصله بین حافظیه و سعدی که تقریبا بیابان است و بلندی کوههای اطراف آن بیش از ۲۰۰ یا ۳۰۰ متر نیست جنگل کاری و باغسازی شود و این فاصله ۷۰۰ـ۸۰۰ متر بهم متصل شود و خانه های ساخته شده برداشته شود.

۲ـ بتمام مجسمه سازان جهان پیشنهاد شود تا هریک مجسمه‌ای از کارهای خود را به این باغ اهداء کنند یا به قیمت کم بفروشند.

۳ـ بتمام آرشیتکهای معروف جهان پیشنهاد شود که طرحهای جاویدانی برای این فاصله عرضه کنند.

۴ـ آرامگاه سعدی که بین دو تپه قرار گرفته است باندازه ۵۰ یا ۶۰ متر بالا برده شود تا شاخصیت و زیبایی و ابهت لازم را بدست آورد.

۵ـ به باغبانهای معروف جهان پیشنهاد شود تا هرکدام پیشقدم شوند و قطعه‌ای ازاین فاصله را به باغچه‌ای بنام کشور خویش تبدیل سازند.

۶ـ برای طی کردن فاصله دو آرامگاه از قطارهای برقی داخلی استفاده شود.

۷ـ از خطاطان ایران دعوت شود تا هرکدام لوحه‌ای از سنگ و رنگ و روغن یا نقاشیخط به این بنا تقدیم دارند.

۸ـ برخی از گفتار بزرگان جهان را که دربارهٔ این دوشاعر نوشته شده است بزبان اصلی و با ترجمه فارسی برسرراههای باغ نصب کنند.

۹ـ درقسمت جنوبی خیابان حدفاصل حافظیه و سعدی (سعدیه) که جای فراوان دارد چند تئاتر و سینمای صرفا هنری و یک کمپینگ که در نوع خود بزرگترین و ارزانترین باشد با وسائل ضروری و تفریحی ایجاد شود و دانشگاه پهلوی نیز برخی از دانشکده های خود را در ضلع جنوبی این خیابان بنا نماید.

۱۰ـ از تمام مردم جهان خواسته شود تا هدیه‌ای برای موزه این باغ بفرستند یا بقیمت کم بفروشند.

۱۱ـ از نقاشان و تمام هنرمندان جهان خواسته شود تا در رشته خود کاری یا پیشنهادی درخور توجه عرضه کنند.

۱۲ـ گهواره دیو و تخت ضرابی و چاه مرتاض علی و هفت تن و چهل تن و چاه قلعه دختر و چاه قلعه بندر بوسیله نقاله هوائی بهم متصل شود.

بدیهی است که انجام این مهم مخارج فراوان دارد اما بنائی که چنین برپا شود تا جاودان درود بر سازندگان آن نثار خواهد کرد. و نیز درآمدهای حاصل ازگلها و درختها و موزه و کمپینگ و تئاتر و سینمای آن منبع درآمد لایزالی برای نگهداری چنین بنای عظیمی خواهد بود که آرامگاه آن دو رادمرد سخنور انساندوست را از این وضع حقیر و دکانهای مخروبه اطراف سعدی و کثافتهای ویلان در اطراف آن و خانه های محقر نجات خواهد داد و روح این بزرگان را شاد و قلب و زبان آیندگان را پرازثنا و درود بر بنیان گذاران آن خواهد کرد.

پرویز زاهدی

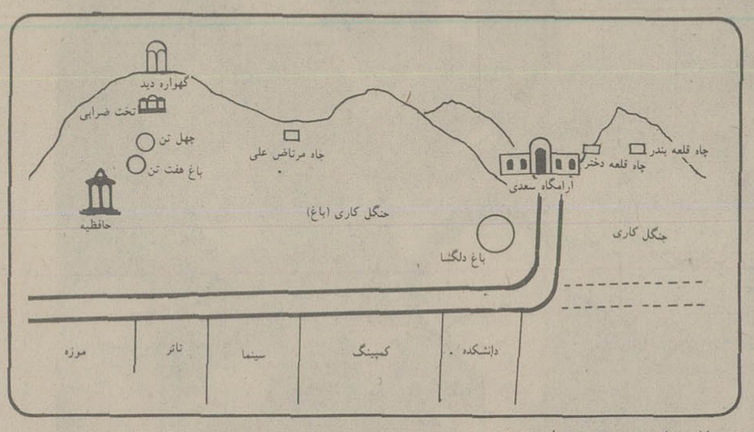

به بهانه ۲۳ مهر (۱۵ اکتبر) روز جهانی نابینایان

در گذشته نابینایان برای جامعهٔ خود افراد فعالی نبودند تا جائی که آنها را سربار جامعه بحساب میاوردند. ولی با پیشرفت و ترقی کشور و در پناه انقلاب نابینایان توانستند بکارگاههای مخصوص، بادارات دولتی و بدانشگاهها راه یابند. بنابراین میتوان بجرات گفت نابینایان در صورتیکه از امکانات مکفی برخوردار شوند میتوانند عضو مفیدی برای کشور خود باشند. نمونه آن مرحوم دکتر محمد خزائلی بود که باستادی دانشگاه رسید و مرحوم دکتر طاها حسین در مصر بود که بمقام وزارت رسید.

حال که مطمئن شدیم که نابینا میتواند مانند دیگران مثمر ثمر باشد چنین سئوالی پیش میاید.... آیا آنطور که باید توجهی به نابینایان شده است یا خیر؟ و اگر نشده مسئول کیست؟

نابینایان خردسال متاسفانه کودکستان ندارند، نابینایان نوجوان با امکانات موجود شروع به تحصیل کرده عده‌ای که دبستان را بپایان میرسانند شغل مناسب تلفنچی را انتخاب کرده‌اند، همانگونه که شاهنشاه محبوب در امر تحصیل تأکید میفرمایند عده‌ای از نابینایان فارغ التحصیل دانشگاهها شده به امید آنکه عضو مفیدی برای جامعهٔ خویش باشند، ولی متاسفانه قوانینی وضع کرده‌اند که نابینایان دیپلمه و لیسانسیه نمیتوانند باموزش و پرورش راه پیدا کنند و بالعجبار این قشر نیز بتلفنچی گری روی آورده‌اند تا درس عبرتی باشد برای دیگر نابینایان که درس خواندن برای آنها بی‌نتیجه است.

در سازمانهای نابینائی دلسوز واقعی نداریم، زیرا کارشناس امور نابینائی بینا هستند، بنابراین نمیتوانند نابینا را آنطور که باید درک کنند.

اما جامعهٔ بیسواد نابینا، این نابینایان بر دو دسته‌اند دسته‌ای از آنها مسن و از کار افتاده‌اند که برای امرار معاش خود روی به تکدی آورده‌اند و گروه دیگر که با حقوق ناچیزی در کارگاه مخصوص نابینایان کار میکنند بدلیل کافی نبودن حقوق اینها نیز در اوقات فراغت از راه تکدی زندگی خود را تامین میکنند.

آیا این عمل در یک کشور توریستی مانند ایران زشت نیست؟

آیا بودجه تعیین شده برای سازمان رفاه نابینایان کافی است؟

آیا این بودجه در راههای دیگری خرج نمیشود؟

بامید روزی که این مشکلات با همکاری و خودیاری نابینایان برطرف شود.

م. نیکزاد

کوتاه‌شده‌ازمیان‌نامه‌ها

نرخ ارزان درمقابل گرانی

آموزشگاههای رانندگی که شبانه روز در کمال صداقت در خدمت فرزندان این آب و خاک میباشند و در امر حیاتی آموزش رانندگی انجام وظیفه مینمایند در ناامیدی و ورشکستگی قرار گرفته‌اند قریب دو سال از طریق بررسی قیمتها آموزش رانندگی را ساعتی دویست ریال تعیین نموده‌اند ولی پس از آن نرخ انواع تعمیر کاران بدفعات مکرر بالا رفته حتی وسائل یدکی اتومبیل صدی دویست بالا رفته است ولی کسی باین صنف توجهی ندارد زیرا نرخ آموزش رانندگی بستگی به نرخ پیکان و وسایل یدکی آن و تعمیرات آن دارد چطور ممکن است پیکان و تعمیر و وسائل آن صدی دویست ترقی کند و این صنف بهمان نرخ توقف نماید در این موقع انقلابی عصر پهلوی که همه ملت در رفاه و اسایش زندگی میکنند. سزاوار نیست کارکنان این صنف در مضیقه و گرسنگی بسر برند.

اینهم از بیمه...

با هزاران زحمت و خون دل اتومبیلی تهیه کرده‌ام و برای اینکه از شر رانندگان بی توجه شهری مخصوصا در پارکینگها در امان باشم انرا بیمه بدنه کردم اخیرا در اجرای دستور سازمان متبوعه بشهر مراغه منتقل شدم در راه تبریز به مراغه که از وصف آن عاجزم در اثر پریدن ریگ از زیر چرخهای کامیون شیشه جلو و چراغهای ماشین من شکست برای گرفتن خسارت به بیمه ایران نمایندگی مراغه مراجعه کردم اما از دادن خسارت بعنوان اینکه گزارش پلیس ندارم خودداری کردند و در نتیجه حقیر را نسبت به هر چه بیمه و شرکت های بیمه است بدبین ساختند.

نمکی عراقی

صادرکننده خارجی نباید بازار ما را تسخیر کند

در شماره ۱۴۵۳۶ مورخ هفدهم مهر ماه ۲۵۳۶ گزارشی زیر عنوان «با بحران لاستیک روبرو خواهیم شد» چاپ شده بود که تذکر پاره‌ای نکات ضروری است.

طی چند سال اخیر ورود بیش از حد لاستیک موجب تزلزل شدید بازار و در نتیجه نوسان قیمت‌ها گردید بطوریکه نه تنها وارد کنندگان لاستیک بلکه کارخانجات سازنده داخلی نیز از نظر اقتصادی بوضع بحرانی دچار شدند و آثار این وضع بحرانی هنوز هم ادامه دارد و اگر کمکهای ذیقیمت دولت نمیبود عده زیادی از وارد کنندگان و همه کارخانجات سازنده داخلی بورشکستگی کامل سوق داده میشدند. اکنون نیز که چندین ماه است ورود لاستیک ممنوع شده وضع بازار کماکان متزلزل میباشد.

برای اینکه وضع بازار تثبیت شود و کارخانجات صادر کننده خارجی نتوانند نظریات خود را که عبارت از تسخیر بازار کشور ما و ورشکستگی کارخانجات داخلی است، تحمیل کنند، با راهنمائیهای مقامات مسئول اقدام بتاسیس اتحادیه گردید که هدف آن تثبیت وضع بازار و جلوگیری از ورود بی بند و بار لاستیک بوده و برای این منظور بمحض اینکه اتحادیه تشکیل گردید اقدام بجمع آوری آمار موجودی و مصرف کشور نموده و با کمک سندیکای صاحبان صنایع لاستیک سازی داخلی جلسات متعددی تشکیل داده‌اند تا موفق گردیدند هم آهنگی نسبی در امر تولید داخلی و واردات کشور بوجود آورند و این همکاری هنوز هم ادامه دارد و در نتیجه آن وضع واردات و موجودی لاستیک کشور تا اندازه‌ای تنظیم شده است آمارهائیکه منظما تهیه و به وزارت صنایع و معادن و بازرگانی ارسال میشود شاهد این مدعا میباشد. براساس این آمارها میزان مصرف کشور برای هر اندازه معین میشود و برای جلوگیری از هرگونه کمبود ۲۰٪ نیز اضافه در نظر گرفته تا همیشه موجودی کافی در انبارها وجود داشته باشد حال اگر این لاستیکها در داخله کشور باندازه کافی تهیه میشود با موافقت وزارتخانه‌های صنایع و معادن و بازرگانی از ورود آن جلوگیری بعمل میاید و چنانچه میزان تولید کمتر از مصرف باشد اجازه ورود کمبود آن باطلاع مقامات مربوطه میرسد که نسبت بصدور اجازه ورود موافقت نمایند و چنانچه آن لاستیک مورد احتیاج از طرف کارخانجات داخلی تولید شود با ورود آن بهر اندازه که در خواست شود موافقت میگردد بنابراین ملاحظه میشود که ورود لاستیک با در نظر گرفتن ضوابط بالا که مورد موافقت وزارت بازرگانی نیز میباشد بهیچوجه در انحصار شخص یا اشخاص معینی نیست و هرکس میتواند برای ورود آن اقدام نماید.. قیمت لاستیک از چند سال قبل با نظارت مرکز بررسی قیمتها تعیین و ابلاغ شده است و هیچیک از فروشندگان نمیتوانند از آن قیمت تجاوز نمایند. جهت مزید اطلاع یاد آوری مینماید که بعلت بحران شدید مالی وارد کنندگان و سازندگان داخلی لاستیک با تخفیف فاحشی در بازار بفروش میرسد.

در مورد لاستیکهای میخی که نویسنده مقاله راجع به آن قلمفرسائی نموده‌اند باطلاع میرساند که این لاستیکها معمولا در آبانماه ببازار عرضه میشود و بمیزان کافی نیز در انبارها موجود است و به موقع ببازار عرضه خواهد شد و تا بحال نیز هیچکس برای خرید لاستیک میخدار باستثنای دوایر دولتی مراجعه ننموده.

لاستیک ۱۰۰۰/۲۰ نیز بمقدار کافی و حتی بیش از میزان مصرف در انبارهای کارخانجات تولیدی موجود است و از این حیث هیچگونه نگرانی وجود ندارد.

در خاتمه باطلاع میرساند که اقداماتیکه از طرف وزارتین بازرگانی و صنایع و معادن برای تثبیت بازار اشفته لاستیک بعمل آمده بهترین و موثرترین تصمیمی است که برای این امر اتخاذ شده و نتیجه آن نه تنها رهائی عده‌ای از بازرگانان بلکه موجب تثبیت هرچه بیشتر اقتصاد کشور گردیده است.

اتحادیه وارد کنندگان لاستیک روئی و توئی وابسته به اتاق بازرگانی و صنایع و معادن

حرفهائی ازآن سوی سیم

مشکلات خود را با «اطلاعات» درمیان بگذارید

باستثنای بعدازظهر پنجشنبه‌ها و روزهای تعطیل
تلفن ۳۲۸۴۳۱ از ساعت ۸/۳۰ صبح
تا ۴ بعدازظهر در اختیار شماست

ژینوس اصیل:

بعلت بیماری اعصاب پزشک معالج داروهائی تجویز کرد که بنا به باظهار مسئول داروخانه از شش قلم داروی تجویز شده چهار قلم جزو گروه ۳(یعنی داروی لوکس) بود و فقط دو قلم دارو را میتوانستم از بیمه استفاده کنم. اینهم از وضع بیمه.....

صادق احمدی:

دستور اخیر شهرداری در مورد استفاده از کیسه های نایلونی برای جمع آوری زباله ها شاید برای مردم شمال شهر که از زندگی مرفه‌ای بر خوردارند، قابل اجرا باشد، ولی برای ما اهالی بی سیم نجف آباد خرید کیسه نایلونی هر عدد ۱۰ ریال ممکن نیست. این منطقه را از شمول دستور العمل معاف کنید.

سیمین آقازاده:

برای فرا گرفتن کار خیاطی در آموزشگاه البرز(سرچشمه) ثبت نام کردم و ۱۵۰۰ تومان شهریه دادم. ولی دو سه روز بعد بدلائلی از ادامه کار منصرف شدم و وقتی برای اخذ ۱۵۰۰ تومان بمدیر آموزشگاه مراجعه کردم فقط ۱۰۰۰ تومان پس داد. چرا؟

عباس ارحمی:

به دلیل نصب پل، روی جوی مقابل کوچه سه متری خیابان بی سیم ـ کوچه قاسمی، تمام اتومبیلها از این کوچه تنگ و باریک عبور می کنند که اینکار موجب بروز حوادث ناگوار برای عابران پیاده و ساکنین کوچه است.

سادات شیرازی:

از بوذرجمهری خیابان کم عرض و باریکی به امامزاده یحیی باز کرده‌اند که محل عبور و مرور اتومبیل ها است. چون این معبر تنگ بود. مدتی آنرا یکطرفه کردند، اما اخیرا دوباره خیابان را دو طرفه اعلام کرده‌اند که مشکلاتی برای ساکنان و بخصوص کودکان دبستانی فراهم آورده است.

قایقرانی
در دنیای خرم
کیلومتر ٤ اتوبان تهران
کرج
تلفن ۱۲ـ۹٤۱۷۱۱

اخطار ماده ۷۵

به صاحبان کالاهای متروکه در گمرك بندرعباس

براساس ماده ۷۵ آئین‌نامه اجرائی قانون امور گمرکی بصاحبان کالای نامبرده زیر که بعلت انقضای مدت توقف قانونی(چهار ماه) در گمرك مشمول مقررات متروکه گردیده اخطار مینماید چنانچه ظرف مدت بیست‌روز از تاریخ انتشار این‌آگهی کالای خودرا با انجام تشریفات لازم از گمرك ترخیص ننمایند برابر مقررات نسبت به فروش آنها اقدام و به اعتراضات بعدی به هیچ وجه ترتیب اثر داده نخواهد شد.

ردیف نام صاحب کالا	نوع کالا	تعداد	قبض انبار	کلاسه پرونده	محل توقف کالا
۱ـ ناخدارامجی دیوا	پارچه	۳۳ عدل	۹۸۶۱		انبار اداره‌بندرو کشتیرانی
۲ـ ناخدا رامجی هرا	پارچه	۳۳ بسته	۵۷۱۹		انبار اداره‌بندرو کشتیرانی
۳ـ ناخدا یعقوب عیسی	پارچه	۵۷ عدل	۵۶۶۷		انبار اداره‌بندرو کشتیرانی
٤ـ ناخدا رامجی‌هرا	پارچه	۵۰ عدل	۵۷۲۳		انبار اداره‌بندرو کشتیرانی
۵ـ ناخدا محمود ابراهیم	کالای مرجوعی	۲۸ نگله	٦۱۹۰		انبار اداره‌بندرو کشتیرانی
٦ـ ناخدا رامجی‌دیوا	دوچرخه	۸۰ صندوق	۸۹٦۸		انبار اداره‌بندرو کشتیرانی
۷ـ ناخدا پیروی‌لال دیویجی	پارچه	۸ بسته	۲٤۰۰		انبار اداره‌بندرو کشتیرانی
۸ـ ناخدا پیروی‌لال دیویجی	پارچه	۳۹ بسته	۲۳۹۵		انبار اداره‌بندرو کشتیرانی
۹ـ ناخدا پیروی‌لال دیویجی	پارچه	۱۹ بسته	۲۳۹٦		انبار اداره‌بندرو کشتیرانی
۱۰ـ ناخدا پیروی لال‌دیویجی	پارچه	۱۱ بسته	۲۳۸۷		انبار اداره‌بندرو کشتیرانی
۱۱ـ ناخدا پیروی لال‌دیویجی	پارچه	۵ بسته	۲۳۹۹		انبار اداره‌بندرو کشتیرانی
۱۲ـ ناخدا پیروی‌لال دیویجی	پارچه	۲۲بسته	۲٤۰۳		انبار اداره‌بندرو کشتیرانی
۱۳ـ ناخدا پیروی‌لال دیویجی	پارچه	۲۰بسته	۲۳۹۸		انبار اداره‌بندرو کشتیرانی
۱٤ـ ناخدا پیروی‌لال دیویجی	پارچه	۱۰ بسته	۲۳۹۷		انبار اداره‌بندرو کشتیرانی
۱۵ـ ناخدا پیروی‌لال دیویجی	پارچه	۱٤ بسته	۲۳۸۸		انبار اداره‌بندرو کشتیرانی
۱٦ـ ناخدا پیروی‌لال دیویجی	پارچه	٤۲ بسته	۲٤۰۱		انبار اداره‌بندرو کشتیرانی
۱۷ـ ناخدا صالح عبداله	گیره موی‌سر	۱کارتن	۳۹۹۳		انبار اداره‌بندرو کشتیرانی
۱۸ـ ناخدا خلیل‌احمد	ظروف	۱ صندوق	٤۰۳۱		انبار اداره‌بندرو کشتیرانی
۱۹ـ محمد اسحق	بیل	۲ بسته	۷۷٦۹		انبار اداره‌بندرو کشتیرانی
۲۰ـ پیروی‌لال دیویجی	لوازم دوچرخه	٤۲ صندوق	۲۳۹٤		انبار اداره‌بندرو کشتیرانی
۲۱ـ عبداله محمد	ترموسی	۲۵ کارتن	۸۷۳۳		انبار اداره‌بندرو کشتیرانی

دفترچه حساب سفر بانك پارس
مطمئن ترین کیف پول شماست

درسفرهای دور و نزدیك هرگز پول به‌همراه نبرید .
از موجودی حساب سفر خود هروقت ، هرجا و هر مقدار که بخواهید
میتوانید پول دریافت کنید و یا به حساب خود پول بریزید.
علاوه براین خدمت رایگان، بانك پارس به موجودی حساب سفر شما
بالاترین بهره بانکی مخصوص این نوع حسابها را نیز میپردازد.

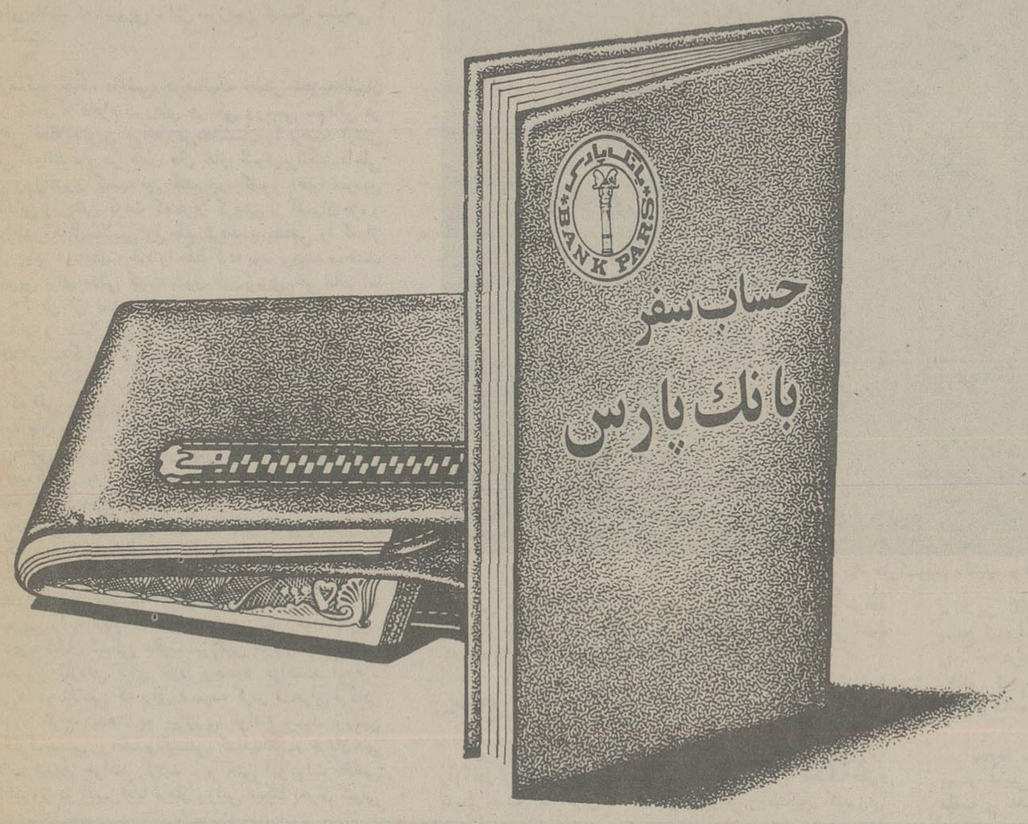

باحساب سفر بانك پارس سفرکنید.

6
۳۶

تروریست‌ها به جامعه آلمانی اعلان جنگ داده‌اند

فرانس پرس

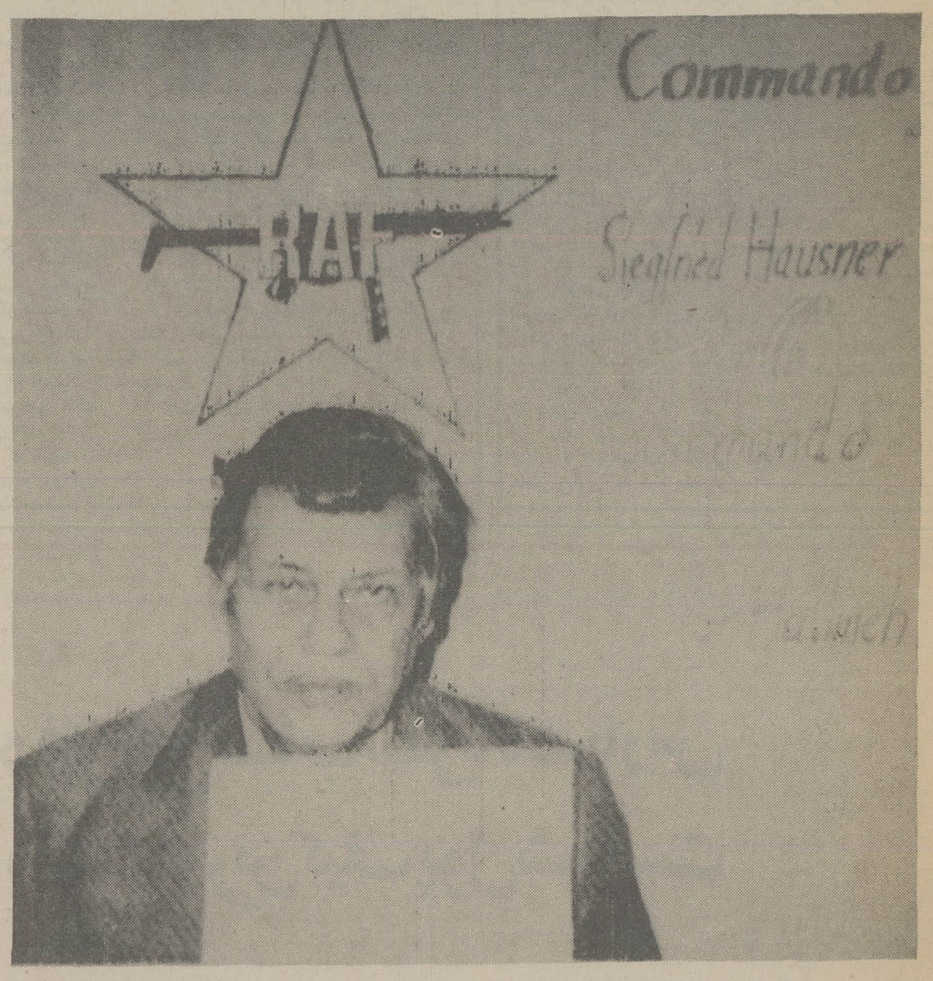

عکس هانس مارتین شلایر که در کنار ان امضای گروه تروریستی «زیگفردهاستر» و علامت ارتش سرخ دیده میشود. همراه این عکس که از طرف تروریستها فرستاده شده تروریستها تهدید کرده‌اند که شلایر و ۹۱ مسافر هواپیمای «لوفت هانزا» بزودی اعدام میشوند مگر انکه دولت های آلمان و ترکیه با ازادی تروریستهای زندانی و دادن ۱۵ میلیون دلار باج موافقت کنند.

هنگامیکه هواپیمای ربوده شده «لوفت هانزآ» در «لارناکا» فرود آمد کاردار سفارت آلمان در قبرس به فرودگاه رفت و همراه افراد پلیس باربایندگان بگفتگو پرداخت. کاردار سفارت آلمان از ربایندگان خواست که زنان، کودکان و افراد بیمار گروگان را ازاد کنند اما ربایندگان این تقاضا را نپذیرفتند عکس کار دار سفارت آلمان را هنگام گفتگو با ربایندگان نشان میدهد.

با ربوده شدن بوئینگ ۷۳۷، شرکت هواپیمائی «لوفت هانزا» موازنه قوا در مبارزه میان دولت فدرال آلمان و ربایندگان هانس ـ مارتین شلایر ظاهرا بسود ادم ربایان تغییر یافت. اولتیماتوم راهزنان هوائی خطاب به هلموت اشمیت صدراعظم آلمان غربی ثابت کرد میان ماجرای «هانس ـ مارتین شلایر رئیس فدراسیون کارفرمایان آلمان غربی که پنج هفته پیش توسط کماندوهای «زیگفرید هوستر» ـ شعبه ارتش سرخ ـ ربوده شد و راهزنان هوائی «سازمان مبارزه علیه امپریالیسم جهانی» ارتباط نزدیکی وجود دارد.

باین ترتیب پس از ربوده شدن هواپیمای «لندشات» شرکت هواپیمائی لوفت هانزادیگر تنها مسئله جان یک نفر در میان نبود بلکه ۹۱ مسافر و خدمه هواپیما بمرگ تهدید شدند.

دولت آلمان که هفته‌ها ماجرای هانس ـ مارتین شلایر را بدفع الوقت برگزار می کرد بخاطر انساندوستی ناچار شد بمذاکرات جدی تری با هواپیما ربایان تن در دهد برای این منظور یکی از وزیران کابینه را به «دوبی» روانه ساخت. دولت آلمان باحتمال زیاد ناچار خواهد شد به پیروی از روش رهبران توکیو در خواست راهزنان را بطور دربست بپذیرد چرا که این بار مسئله زندگی و مرگ نود و یک گروگان که در اسارت تروریستها هستند در میان است.

با اینحال روز جمعه پس از رسیدن اولتیماتوم هواپیما ربایان به بن اوضاع در پایتخت آلمان فدرال سخت اشفته و مبهم بود. اعضای کمیسیونهائی که برای رسیدگی به ماجرای ربوده شدن شلایر تشکیل شده اند و ستاد بزرگ بحران به ریاست «هلموت اشمیت» این بار دور هم جمع شدند و کابینه فدرال برای تشکیل یک جلسه فوق العاده دعوت شد صدراعظم آلمان دیگر نمی توانست تاکتیک قبلی خودرا در گفتگو با ربایندگان شلایر دنبال کند.

پس از دومین اولتیماتوم ربایندگان «بوئینگ ۷۳۷» به دولت آلمان فدرال جای تردید باقی نماند که بین «سازمان به اصطلاح مبارزه علیه امپریالیسم جهانی» که کنترل بوئینگ لوفت‌هانزارا در دست دارد و «کماندوهای زیگفرید هوستر »ربایندگان رئیس فدراسیون کارفرمایان آلمان ارتباط نزدیکی وجود دارد. این دو سازمان عملیات خود را هماهنگ ساخته و دولت آلمان را در بن بست عجیبی قرار دادند.

اولتیماتوم راهزنان هوائی وابسته بسازمان «مبارزه علیه امپریالیسم جهانی» بسیار صریح و روشن بود: «اگر سه رهبر باقیمانده «فراکسیون ارتش سرخ» ـ اندراس بادر گودرون نسبین و جان کارل راسب ـ هشت نفر دیگر از افراطی های زندانی در آلمان فدرال و دو فلسطینی زندانی در ترکیه تا ساعت هشت بامداد (بوقت گرینویچ) ـ ساعت دوازده و نیم بوقت تهران ـ آزاد نشوند و یک باج ۱۲۰ میلیون تومانی به تروریستها تحویل داده نشود شلایروکلیه مسافران وخدمه هواپیما اعدام خواهند شد.

مشکل دولت آلمان

پس از ماجرای ربوده شدن هواپیمای شرکت هواپیمائی ژاپن توسط ارتش سرخ آن کشور و پناهنده شدن راهزنان هوائی به الجزایر رهبران آلمان باین نتیجه رسیدند که برخی از کشورها بخاطر نجات جان گروگانها حاضرند افراطی های چپ‌گرا را در خاک خود پناه دهند بطوریکه میدانیم کماندوهای ارتش سرخ ژاپن پس از گرفتن یک باج شش میلیون دلاری و ازاد کردن دوستان تروریست خود به الجزایر رفتند و ماجرا با پیروزی کماندوها پایان یافت. در چنین شرایطی دیگر برای دولت آلمان امکان پذیر نبود در برابر کماندوهای سازمان «زیگفرید هوستر» خشونت و شدت عمل بخرج بدهد.

پس از ربوده شدن هواپیمای لوفت‌هانزا برای آلمانیها جای تردید باقی نمانده است که تروریسم در جمهوری فدرال ابعاد گسترده تری پیدا کرده است.

روزنامه های آلمان غربی در تفسیر ربوده شدن بوئینگ ۷۳۷ لوفت هانزا نوشته اند که تروریست‌ها تنها «چهره های پیشگام» سرمایه داری چون «بونتو» بانکداریاهانس مارتین شلایر را تهدید نمی کنند بلکه خطر متوجه ملت آلمان است آلمانیها از خود می پرسند: موج تروریستی آلمان را بکجا می برد؟ اگر این بار تروریستها موفق شوند دیر یا زود ربوده شدن «لند شات» ماجراهای دیگری را بدنبال خواهد داشت. این محیط تروریستی گوانیکه صدراعظم آلمان را در وضع دست و پاگیری قرار داده. اما اکثریت آلمانیها را بر آن داشته بیش از پیش دولت را در مبارزه علیه تروریسم یاری کنند. با این موج جدید تروریستی دولت آلمان میتواند از این پس روی حمایت مردم حساب کند. اما برای ریشه کن ساختن تروریسم یک جهاد بین‌المللی ضرورت دارد. تاکنون تلاش سازمان ملل متحد و دولت های بزرگ برای مهار کردن موج تروریسم به نتیجه نرسیده است.

«اندراس بادر»، گوردون نسلین و جان راسپ، جزو ده نفری از زندانیان سیاسی هستند که تروریستها در خواست ازادی انها را کرده اند.

این سه نفر از بنیانگزاران «فراکسیون ارتش سرخ» در سال ۱۹۷۰ هستند که بزندان ابد محکوم شده‌اند.

نام سه نفر از عاملین سوءقصد به سفارت آلمان در استکهلم در سال ۱۹۷۵ نیز در لیستی که ربایندگان بوئینگ ۷۳۷ برای رهبران آلمان فرستاده اند دیده میشود این سه نفر نیز به حبس ابد محکوم شده‌اند. «اندراس بادر» که ۳۴ سال دارد دانشجوی ناموفق و پسر یک تاریخ نویس آلمانی است که از سال ۱۹۶۸ به جامعه اعلان جنگ داده است. محاکمه بادر «دو سال طول کشید و سرانجام باتهام وابستگی به یک سازمان جنایتکار مسئول قتل پنج نفر محکوم بزندان ابد شد. در این میان «اولریک ماینهوف» یکی دیگر از تروریستهای ارتش سرخ در زندان خودکشی کرد و بگفته پلیس آلمان پس از محکومیت «اندراس بادر» یک نسل جدید افراطی چپ گرادر آلمان غربی بوجود آمده است.

گودرون نسلین ۳۷ ساله دختر یک کشیش و از دوستان صمیمی «بادر» است وی که در سال ۱۹۷۲ بازداشت شد در سازمان دادن مقاومت زندانیان افراطی و اعتصاب گرسنگی آنها نقش تعیین کننده ای ایفا کرده است.

جان کارل راسپ ۳۳ ساله یک جامعه شناس آلمانی است که در ماه ژوئن ۱۹۷۲ همراه «بادر» در فرانکفورت دستگیر شد و بزندان ابد محکوم گردید.

اتیوپی: کشمکش بین مارکسیست‌ها و ناسیونالیست‌ها

واشنگتن پست

سربازان ارتش «هایله ماریام» بنام مارکسیسم ـ لنینیسم همه جا وحشت میافرینند.

درمیدان انقلاب ادیس‌ابابا که در مرکز شهر قراردارد هنگامیکه شب فرا میرسد سه تصویر هیولای رنگی از مارکس ـ لنین وانگلس ـ درزیرسیلابی ازنورخیره کننده دربرابر چشم ها نمایان میشوند تاهمچون عظمت طوفان تغییرات زیر وزبرکننده‌ای باشند که اتیوپی ـ این سرزمین کهنسال مسیحی ـ رافراگرفته است.

در گرماگرم جنگ داخلی، درحالیکه جنبش تجزیه‌طلبان اری‌تره در شمال و هجوم نیروهای چریکی ورسمی سومالی در جنوب شرقی فعالانه‌ترین مراحل نبردهایشان را برضد ارتش اتیوپی می گذرانند ـ و در همان حال نفاق آشوب‌برانگیز داخلی نیز شدتی روزافزون کسب می کند، این کشور اخیرا سومین سالگرد انقلابی را جشن گرفت که دران گروهی از افسران جزء و گمنام امپراطور هایله‌سلاسی را خلع کردند و نظامی را که از ۲۰۰۰ سال پیش موجودیت خود را حفظ کرده بود، برچیده ساختند. انقلاب اتیوپی برای مدتی کوتاه بدون خون‌ریزی باقی ماند. اما هنگامیکه ۶۰ تن از صاحب‌منصبان عالی مقام رژیم سابق تیرباران شدند و بدنبال آن اصلاحات ارضی با استفاده از روشهای تند ریشه‌گرایی در شهرها وروستاها آغاز شد مالک وروستائی در برابر هم قرار گرفتند و اتیوپیایی با اتیوپیایی در کشمکشی که طی سه سال اخیر دائما خونین‌تر و انتقام‌طلبانه‌تر شده است به جان یکدیگر افتادند.

رژیم نظامی ادیس‌ابابا که در بهار سال جاری تابعیدترین فواصل درچپ‌گرایی به پیش رفته بود اکنون دستخوش تردیدی متوقف کننده درمیان موج‌های متقاطع مارکسیسم و ناسیونالیسم است ـ جریان‌هایی که نخستین انهارا انقلاب و دومی را عوارض عاطفی جنگ باسومالی بدنبال اورده است.

در نقطه کنونی غیرممکن است بتوان پیشگویی کرد که کشمکش های جاری ـ باضربه‌های مرگباری که میروند تاروپود سیاسی اتیوپی را پاره‌پاره کنند چه نتایجی ببار خواهد اورد. اینکه ایا تجزیه‌طلبان شمالی عاقبت سرزمین خود را جدا خواهند کرد و کشور تازه‌ای برای خود بوجود خواهند اورد ـ یاسومالیایی‌ها در تلاشی که برای ضمیمه کردن صحرای اوگادن به آن کشور بخرج میدهند به پیروزی خواهند رسید. ویابین جناح‌های مارکسیستی و ناسیونالیستی کدامیک به جریان‌های حاکم انقلاب تبدیل خواهند گردید ـ و حتی آیا دولت نظامی موقتی که امروز در ادیس‌ابابا فرمان روایی میکند بحران کنونی را ازسر خواهد گذراند و یا دراین سیل تباه‌کننده غرق خواهد گردید و شانس بقای خود را ازدست خواهد داد. پرسشهایی است که عجالتا جوابهای متقاعدکننده برایشان وجود ندارد.

بسیج ۲۰۰ هزار نفر

این روزها چنین بنظر میرسد که اتیوپی میرود تا اری‌تره واوگادن ـ هردو را از دست بدهد. دولت نظامی که به «جنگ خلق» توسل جسته ۱۵۰ هزار تا ۲۰۰ هزار نفر از روستائیان کشور را دراخرین تقلای خود برای حفظ یک‌پارچگی جغرافیایی کشور بسیج کرده است. این معما که اتیوپی بتواند جنگی ازاین قماش را ـ چه درمیدانهای کارزار نیمه کویری اوگادن و یادر محیط وحشی کوه‌پایه‌های اری‌تره به نحوی بایسته ادامه دهد کماکان لاینحل مانده است.

پیچ‌ها و برگردانهای انقلاب اتیوپی محصولات دگردیسی بسیار غریبی درحامیان خارجی آن بوجود اورده که شاید پیداکردن ملقمه‌ای ناهمگون‌تر ازان در هیچ جای دیگر و یادر هیچ یک از تجارب دیگر حمایتها و اتحادیه‌های بین‌المللی غیرممکن باشد: درحالیکه لیبی یکی از حامیان رژیم نظامی سرهنگ من‌جیستو هایل‌ماریام است ـ اسرائیل نیز یکی دیگر از قدرتهایی است که پشتیبانی خودرا از حکومت ادیس‌ابابا تاکنون حفظ کرده است. صرف‌نظر ازاتحاد شوروی که نقش مهم در حمایت کردن ازاتیوپی دارد نه تنها آلمان غربی ـ بلکه آلمان شرقی نیزاین کشور را در جنگ باسومالی یاری میدهند و این نوع حمایت‌های کاملا متناقض چیزی است که ادیس‌ابابا درزمان واحد ازهردو رژیم خصم و رقیب کره جنوبی ضد کمونیست و کره شمالی کمونیست نیز دریافت می کند.

لیبی طبق خبرهایی که این نگارنده در ادیس‌ابابا بدست آورده است بافرستادن پول و اسلحه و بااقداماتش در عرصه دیپلماسی مشغول حمایت کردن ازاتیوپی است. اسرائیل که عده‌ای از مستشاران نظامی‌اش رادر خدمت ارتش اتیوپی گذاشته است از ارسال کردن قطعات یدکی برای تجهیزات جنگی این کشور نیز دریغ نمی ورزد و مقداری پشتیبانی امنیتی نیزتاکنون به نفع حکومت ادیس‌ابابا بذل کرده است.

(قطعات یدکی که از اسرائیل به اتیوپی فرستاده میشود مخصوصا شامل فقراتی است که برای استفاده از جنگ‌افزارهای ساخت امریکا مورد نیاز است).

کره‌ای‌ها و کوبایی‌ها

کره جنوبی لباسهای متحدالشکل ارتش رسمی و یکان‌های چریکی دهقانان بسیج شده اتیوپی را تامین کرده است و آلمان غربی نیز مستشاران ووسایل و تجهیزاتی فرستاده است تابرای تقویت نیروی پلیس اتیوپی مورد استفاده قرارگیرد.

کوبائیان که تعدادشان در اتیوپی تاکنون تقریبا به ۴۰۰ نفررسیده است بطور عمده پزشکان خود را به این کشور فرستاده اند ولی علاوه برآن عده‌ای کارشناس نظامی نیز در خدمت نیروهای مسلح «من جیستو» قرارداده اند که تعدادشان را به تفاوت از ۵۰ تا ۱۰۰ نفربرآورد می کنند. در ادیس‌ابابا شایع است که مستشاران نظامی کوبایی در اوت گذشته دخالت مهمی در سازمان دادن دفاع موفقیت‌آمیز ارتش اتیوپی از شهر «دیرداوا» که مورد حمله نیروهای سومالی قرارگرفته داشته‌اند. پاره‌ای گزارشهای دیگر حکایت ازان دارد که ۶۵ نفر از پزشکان و مستشاران کوبایی در جنگی که اخیرا در اطراف شهر سقوط کرده «جی جی گا» درگرفت زخمی شده‌اند.

دولت نظامی اتیوپی تلاش خارق‌العاده‌ای بخرج داده است تابتواند آرامش جدید حامیان و متحدین خارجی خود را باعدم امکان سازگاری مطلقی که غالبا باید در چنین ترکیبی انتظارداشت حفظ کند و کمک‌هایی را که از متحدان خارجی غریب‌تر بدست می‌آورد بخاطر اجتناب از هیاهو و دردسرهایی که پذیرفتن پشتیبانی ازاین نوع حامیان میتواند بوجود اورد ـ در پرده نگهدارد.

نگارنده این سطور پس از چهار ماهی که در اتیوپی حضور نداشته هنگام بازگشت به ادیس‌ابابا تقریبا احساسی نیرومندتر ازاین ندارد که قدرت جناح مارکسیست‌ها دردرون صفوف انقلاب این کشور روزافزون است برتری نفوذی را که اینان دارند میتوان درکثرت تعداد پرچمهای سرخی که نقوش داس و چکش انهارا آراسته است و غالبا در رژه‌ها و یا در تظاهرات سیاسی به معرض نمایش گذاشته میشوند ـ و در تصاویر متعدد مارکس‌ولنین وانگلس که در همه جای ادیس‌ابابا خودنمایی می کنند ـ و در طنین انداختن‌های مکرر سرود «انترناسیونال» که بعنوان «آرم» رسمی ازمیکرفن رادیوی دولتی اتیوپی پخش میشود یادرتظاهرات گروه های مردم بگوش میرسد ـ مشاهده کرد.

بااینحال مغضوب شدن گروه موسوم به جنبش سوسیالیستی سراسری اتیوپی واعتلای قدرت جناحی که درارتش این کشور بانام «مشعل انقلابی » شهرت دارد، دوجنبه از دلایلی است که درظهور اخیرودوباره گرایش ناسیونالیستی درانقلاب اتیوپی ـ و همچنین درتصمیم شورای نظامی ادیس ابابا برای ترمیم روابط آسیب دیده‌اش با امریکا وپیدا کردن موضعی بیطرفانه تر یابی تعهد تردخالت داشته است.

مارکسیست‌ها

روشن و قابل قبول است که این تحولات تازه درعین حال توضیح دیگری نیزدارند که در آن سهم منافع استراتژیکی اتیوپی درجنگهای جاری اوگادن واری تره ازهمه مهم تر است. رهبران نظامی درادیس ابابا ظاهرا چنین دریافته‌اند که درروزهای دشواردرگیری در جبهه جنگ داخلی ـ استمداد کردن ازعلایق میهن پرستی وهیجانات ملی مردم نیرویی است که بسیار بیشتر ازمارکسیسم میتواند ملت رادرمواجهه بابحران خطرناک کنونی بسیج ومتحد کند.

درخارج ازارتش اتیوپی مارکسیست ها کوششی را که ازطرف دولت بخرج داده میشود تاازشعار «یامیهن انقلابی یا مرگ» برای ایجاد وحدت ملی استفاده کند بعنوان سیاستی ارتجاعی محکوم می کنند. درنظر جناح مارکسیست آنچه که برای اتیوپی بیش از هرچیز دیگر اهمیت دارد ـ وحدت ملی نیست بلکه سرنوشت انقلاب است.

نمیتوان با هیچ درجه‌ای ازاطمینان اظهار نظرکرد که همه کنکاشها ودودستگی های جاری میان جناح های مارکسیست و ملی وبین غیرنظامیان ونظامیان ـ کشوراتیوپی وانقلاب انرا به کجا میبرد.

چنین بنظر میرسد که اتیوپی امروز بیش ازهرزمان دیگر دستخوش انقلابی است که به اندازه انقلاب های هریک ازدوکشور شوروی ـ یا چین جدی ونیرومند است وتردیدی نیست که به سیاق تجارب همان کشورها ـ این انقلاب نیز سالهای دراز ودردناک اشوب وجنگ خانگی وخون ریزی داخلی را تاقبل از ظهور واستقرار یافتن نظمی تازه بدنبال دارد.

اسرائیل در راه کنفرانس ژنو کارشکنی می کند

گاردین

موشه‌دایان پیش از انکه نیویورک را بسوی اورشلیم ترک گوید امیدهرگونه سازش درباره بازگشائی کنفرانس ژنوراازمیان برد.

رئیس دیپلماسی اسرائیل ضمن سخنرانی در مجمع عمومی سازمان ملل متحد بالحنی قاطع تاکید کرد که دولت مناهم بکین هرگز باسازمان آزادی بخش فلسطین به گفتگو نخواهد نشست وبمذاکره پیرامون تاسیس یک کشور یا «موطن فلسطین» نیز تن در نخواهد داد. دایان درروزهای آخر اقامتش در نیویورک کمتر از احتمال بازگشائی کنفرانس صلح ژنو سخن میگفت و بیشتر روی روش آشتی ناپذیر اسرائیل نسبت به سازمان مقاومت فلسطین تاکید میکرد و حتی عقیده داشت که کابینه اسرائیل ممکن است اعلامیه مشترک امریکا و اسرائیل را که هفته گذشته درواشنگتن انتشار یافت ردکند. البته بعدا دولت اسرائیل در یک جلسه فوق‌العاده کابینه این اعلامیه را پذیرفت یک مقام بلند پایه وزارت امورخارجه امریکا گفته بود که انتظار میرود دولت بگین خواستار تغییراتی در اعلامیه مشترک امریکا و اسرائیل بشود از دید آگاهان سیاسی اورشلیم میخواهد بااین روش آشتی ناپذیر افکار عمومی را برای شکست مذاکرات مربوط به بازگشائی کنفرانس آماده کند و یا درصددبدست آوردن امتیاز های تازه‌ای ازاعراب و امریکا است.

اسرائیل در باره دومسئله اساسی که از نظر اعراب باید پایه های صلح خاور میانه روی آن استوار باشد روش خشن و آشتی ناپذیری پیش گرفته است: شرکت سازمان آزادی بخش فلسطین در گفتگوهای ژنو و تاسیس یک کشور مستقل فلسطینی.

برای از میان بردن این بن بست امریکا و کشورهای درگیردراختلافهای خاور میانه باید راه حل تازه‌ای بیاندیشند تاازسرگرفته شدن مذاکرات اعراب و اسرائیل قبل از پایان سال جاری امکان پذیر شود.

اما آیا پیداکردن چنین راه حلی امکان پذیر است؟ امریکا وبرخی از کشورهای عربی هنوز نسبت به بازگشائی کنفرانس در ماه نوامبر یادسامبر اینده خوش بین هستند کارترپر ان است که با ادامه مذاکرات سرانجام شرایط لازم برای از سرگرفته شدن گفتگوهای صلح فراهم خواهد شد.

ممکن است امریکا و شوروی باردیگر طرفهای درگیر را بی اینکه نام یکایک آنها را ببرند به ژنودعوت کنند و باین ترتیب نمایندگان سازمان آزادی بخش فلسطین بتوانند با شهرداران ساحل غربی اردن و غزه که یکی از طرفهای درگیر در مسئله خاورمیانه هستند در کنفرانس شرکت کنند.

اما آیا سازمان مقاومت فلسطین حاضر خواهد شد این فرمول پیشنهادی را بپذیرد؟ در اینکه مصر واردن به بازگشائی کنفرانس ژنو و برقراری صلح در منطقه علاقه شدیدی دارند تردید نیست اما روزی نیست که دولت اسرائیل مانع جدیدی دراین راه بوجود نیاورد.

درچنین شرایطی است که پرزیدنت حافظ اسد گفته است تنها یک معجزه میتواند ازروشن شدن اتش جنگ جدیدی در خاورمیانه جلوگیری کند عبدالحلیم خدام وزیر امور خارجه سوریه نیز تاکید کرده است که مصر و سوریه درباره کلیه مسائل مربوط به خاور میانه توافق نظر کامل دارند.

تنها فشار امریکا به اسرائیل و فشار دولتهای عربی به سازمان آزادی بخش فلسطین میتواند بن بست کنونی را برطرف کند.

اما درواشنگتن جامعه یهودیان امریکا سدبزرگی دربرابر پرزیدنت کارتر بوجود آورده است. «ادوارد کوخ» نامزد شهرداری نیویورک هنگام استقبال از جیمی کارتر سیاست کاخ سفید را سخت بباد انتقاد گرفت و گفت: «اتحادمابا شوروی در خاورمیانه مرا بیاد اتحاد فرانسه وانگلیس می اندازد که سرانجام چکسلواکی را دودستی به آلمان نازی تسلیم کردند.» در کنگره نیز بسیاری از سناتورهای متنفذ به انتقاد از سیاست جیمی کارتر زبان گشوده‌اند.

ازاین رو بیست و چهار ساعت پس از انتشار اعلامیه مشترک امریکا و شوروی وضع کاملا عوض شد. در اعلامیه‌ای که در پایان گفتگوهای شش ساعته کارتر با موشه‌دایان منتشر شد امریکا و اسرائیل تاکید کردند که مذاکرات کنفرانس باید براساس قطعنامه ۲۴۲ شورای امنیت استوار باشد.

و این همان چیزی است که اسرائیل روی انها تاکید می کند.

اعراب نیز به پیروی از وعده هائی که به فلسطینی ها داده‌اند نمی‌توانند سازمان آزادی بخش فلسطین را به قبول پیشنهادهای امریکا وادار کنند. علاوه بر این مقاومت فلسطین از حمایت بی قید و شرط سران کرملین بر خوردار است.

«جانی حسن» یکی از نزدیکترین همکاران یا سر عرفات در تفسیر سیاست واشنگتن تصریح کرده است که امریکا میخواهد در داخل سرزمین های اشغالی و خارج از آن میان فلسطینی ها جدائی افکند و ملت را از رهبران واقعی خود دور کند.

در این شرایط حتی جناح میانه رو سازمان آزادی بخش فلسطین تنها راه رستگاری را ادامه مبارزه مسلحانه میداند«حانی الحسن» در یک اجتماع عمومی بیروت گفت تنها پاسخی که ما میتوانیم بامریکا بدهیم این است که بار دیگر فریاد بر آوریم که کشور صهیو نیست را پرسمیت نخواهیم شناخت و کسانی که در صدد آشتی با دشمن برایند از صفوف فلسطینی ها طرد خواهند شد آیا جیمی کارتر در محیطی که اکنون بوجود آمده است میتواند به وعده‌ای که در آغاز ریاست جمهوری‌اش به جهانیان داده بود: که«سال ۱۹۷۷ سال صلح در خاور میانه خواهد بود» جامه عمل بپوشاند؟

زینت آلات پربها کم مشتری شده است

هر روز دهها نوع جواهر بدلی تازه وارد بازار فروش می‌شود

جواهرات بدلی دل خانمها را تسخیر کرده است

یکی از عشق های بزرگ زن شرقی، زینت‌آلات بوده است و دل تاریخ کهن شرق زمین ، پراز ماجراهاو ستیزه جوئی‌هائیست که زن بخاطراین عشق هوس آلود بوجود آورده است . چه بسا که‌برای دست یافتن به‌یك قطعه نگین بربها، یا جواهری منحصر بفرد، خونها ریخته شده‌باشد و یا مردانی برای بدست آوردن دل زنی زیبا، تجمل پرست‌وجواهر دوست باخطراتی عظیم‌ووحشتناك مواجه شده‌اند.

زنان اشراف و زیبا بیشتراز هم‌جنسان خود به زینت‌آلات‌پر بهاو قیمتی و کمیاب گرایش داشته‌اند و نگاه به عمق تاریخ گواه براین سخن است . و این علاقه در عصری به نقطه اوج و افراط رسیدکه مردان ثروتمند شرقی هر کدام‌دارای حرمسرا بودند و روز ها در بازار برده فروشان پرسه می‌زدند.

کم‌کم باگسترش فرهنك و تمدن نظام گذشته در تمام‌جهان از بیخ‌و بن فرو ریخت فکر و اندیشه انسان متوجه مسایل جدی‌تر شد. همچنین بشر در راه علم و تکنیك گام های تازه‌ای برداشت و اندیشه های رویایی از میان رفت‌و عشق افسانه‌ای به جواهر تا حدودی فرو نشست .

زنان نیز تغییر رای دادند و بیشتر آنان بجز اندکی که همچنان بر سر عقیده خویشند، از زینت‌آلات و جواهرات‌فراوان دل کندند و این دلبستگی ها بیشتر متوجه مسایل واقعی زندگی امروز شد.

امروز بیشتر زنان در لباس پوشیدن و آرایش سعی بر رعایت سادگی دارندو درصورت لزوم به یك یاچند قطعه زینت‌آلات ساده اکتفا میکنند . با این وجود ، سودجویان و مبتکرین پی برده‌اندکه هنوزهم میشود به گونه‌ای ، خاکستر آن عشق کهنه را در دل زنها حداقل گرمتر نگهداشت ، بنابراین دست به شگرد های جالبی زده‌اند و بادر نظرگرفتن روح متقصد زن فعلی ، ازانواع سنك های ارزان قیمت‌وشیشه های الوان ، سینه ریز ، گوشواره ،گردن‌بند،انگشتر و... بدلی میسازند و به‌بازار های دنیا عرضه میکنند.

زیورآلات بدلی در انواع و اقسام جای جواهرات اصلی را گرفته و خانم ها نسبت به آن علاقمند شده‌اند. کمتر کسی است که بدلی بودن جواهرات‌را تشخیص دهد زیرا هنرمندان‌درساختن آن نهایت مهارت رابه کار می‌برند.

بدلی یا اصل

زنان هم از خرید اینگونه زیور های ارزان قیمت و بظاهر زیبا خودداری چندانی نمی‌کنند و همین امر باعث بازار گرمی زینت‌آلات بدلی شده است .

سری به بازارهای تهران‌میزنیم و از نزدیك با فروشندگان و سازندگان این زیور های بدلی حرف میزنیم.

مردم‌خارجی‌پسند

«تقی»که در حوالی لاله‌زار و کوچه برلن و مهران به«تقی بدلی » معروف است‌دراین مورد میگوید :

«من وارد کننده زینت‌آلات بدلی هستم ،البته اکثرجنسهایم رااز ایتالیا ،آلمان‌وچکسلواکی وارد می‌کنم ، وکار من مثل هوای بهاری متغیر و پیش بینی نشده است ، زیرا یکزمان که فرضا یکهزار جین گوشواره نگین درشت وارد می‌کنم ،مد عوض میشودوخانم‌ها ازگوشوار های ریز و نخودی استفاده‌می کنند و همین باعث میشود که ضرر غیر قابل جبرانی بکنم و جنس بدلی طوریست که‌امکان دارد ۵۰ هزارتومانش توی‌مغازه بماند و ما برای ردکردن‌جنس مجبور هستیم‌باقیمت خیلی‌ارزان حتی از نصف هم نصف تر به مغازه داران شهرستان های کوچك و دور افتاده‌بفروشیم.

در باره این که چرا زینت‌آلات بدلی ساخت ایران را کمتر در معرض فروش قرار داده است. میگوید: والله خریدار زیادی نداریم ، چون اکثر مردم‌علاقه شدیدی به مارك خارجی دارند و ما بارها اتفاق افتاده که‌مثلا از روی طرحهایی که درنشریات خارجی چاپ میکنند طرح گوشواره‌ای را به قالب گیر داده‌ایم و او هم عین همان را درست کرده است ولی‌مشتریان بخاطر ساخت ایرانی بودنش‌از خریدن آن امتناع کرده‌اند.

عبداله عباسی یکی دیگراز فروشنده زیورآلات بدلی می‌گوید :

من هر روز در حدود ۵۰۰یا ۶۰۰ تومان فروش دارم‌وهمیشه سعی میکنم اجناسی را وارد کنم که مدروز است ولی با وجود این دو ، سه هزار زنجیر دارم که از مد افتاده و کسی آنها را از ما نمی خرد ،ولی بدبیشه‌ای نیست بنظر من از کارمند شدن پردرآمدتر است.

ـ۹۷ درصد مشتریانم خانمها هستند، بعضی از آنها واقعا اذیتم میکنند ، مثلا بار هااتفاق افتاده که خانمی ۵۰ انگشتررا می‌خواهد تابدستش امتحان کند وباکلی وقت گیری ، بدون‌حتی یك‌کلمه عذر خواهی وتشکر، آنها را همانطور روی شیشه مغازه میریزد و پی کارش میرود.

بعضی از خانم ها هم بایك لحظه‌غفلت من ، انگشتر و یا گوشواره‌ای راکش میروند که اغلب در آخر وقت متوجه این قضیه میشوم.

بطور کلی این روز ها خانم هابیشتر گوشواره و گل سر میخرندو تازگیها عده‌ای ازطلا فروشان دراوقات بیکاری‌انگشتر های شبیه الماس وبرلیان و مروارید میسازند که با اصل هیچ تفاوتی نداردو ماباقیمت‌های بسیار خوبی میفروشیم و با استقبال شدیدی هم روبرو هستیم منتهی طلا فروشان کمتر به‌این کارتن‌میدهند زیرازحمت کار یکی است ولی ناچار به خاطر بدل بودن جنس اجرت کمتری میگیرند.

در مورد جنس زینت آلات بدلی می گفت :اکثر آنها که شبیه طلا هستند از سرب‌خشك ساخته میشوند و مروارید بدلی از پلاستیك ، نگین ها نیز از شیشه‌های الوان و یاقوت سفید و ارزان بکار میرود.

کریم خانی ، قالب‌گیرو سازنده زینت‌آلات بدلی می‌گوید:

ـباکمبود کارگر و عدم استیصال مشتریان ، زیادصرف نمی کند که‌لوازم بدلی‌بسازیم، در ضمن ما از رنگهای ثابت‌و خوب بخاطر نداشتن وسایل ، نمی توانیم استفاده کنیم و همین باعث میشود که اجناس مرغوبی نمی توانیم عرضه‌کنیم.

جلوی ویترین مغازه های زینت‌آلات بدلی،خانم های‌زیادی دیده میشوند ، بایکی ازآنها بنام کیسو ـالف صحبت می‌کنم :

ـاگر یك انگشتر بسیارزیبا و ظریف راببینم برایم فرقی‌نمی کندکه بدل است ونامرغوب ، آنرا میخرم زیرا اگر آن انگشتر گم شود و یا نگین‌هایش بیفتدضررچندانی‌نکرده‌ام. چون این نوع اجناس ارزان هستند می توانم باعوض شدن مد، سری جدیدتری رابخرم.

ویژه نامه اطلاعات به پیشگاه شهبانو تقدیم شد

دیروز ، همزمان‌باتشریف فرمایی علیاحضرت شهبانو به کرمان ، روزنامه‌اطلاعات ویژه نامه‌ای در ۱۲ صفحه انتشار داد .

ویژه نامه اطلاعات که حاوی مطالب گوناگون‌بود، در کرمان توزیع شد .

هنگام تشریف فرمایی علیاحضرت شهبانو به‌کرمان یک نسخه از این ویژه‌نامه تقدیم پیشگاه معظم‌لها شد و علیاحضرت از انتشار آن اظهار خوشوقتی فرمودند.

ضمنا همانطور که خوانندگان گرامی اطلاع دارند ، همانگونه که آگاهی دادیم همزمان با تشریف فرمایی علیاحضرت شهبانو به اصفهان، روزنامه‌اطلاعات ویژه‌نامه‌ای در ۲۰ صفحه انتشار داد که یک نسخه از آن ، در این سفر ، وسیله سیاوش بشیری سرپرست نمایندگان و خبرنگاران اطلاعات در اصفهان، تقدیم پیشگاه علیاحضرت شهبانو شد .

عکس هنگامی است که علیاحضرت شهبانو ویژه‌نامه اطلاعات را که صفحه اول آن ، با عکس‌های‌علیاحضرت در چهار رنگ زینت یافته بود ، ملاحظه میفرمایند .

سیاوش بشیری‌نیزافتخار حضور دارد .

حقوق زن درخانواده

مراحل ازدواج درچهارچوب قانون

در شماره‌های پیش مسائل‌مربوط به ازدواج را تاحدودی مطرح کردیم ، چون آگاهی به جنبه‌های‌حقوقی‌ازدواج از مواردی است که میتواند به هنگام ضرورت مفید به‌فایده‌باشدلذا این‌بحث اجتماعی و دانستنی را ادامه میدهیم :

طرفین عقد یا وکیل آنها

حدود وکالت باید در وکالتنامه قید شد ه‌باشد ، زیرااختیارات‌وکیل‌میتواند وسیع باشد ، همینطور شهود که‌برای عقود دیگر لازم نیست ، از مختصات عقد نکاح است .

مجریان صیغه عقد

وجود یا حضورمجریان‌عقدضروری نیست و طرفین عقدهم‌میتوانندخودشان عقد را منعقد و صیغه را اجرا کنند و درعمل معمولا از نظر عرف قاعده بر اینست که ایجاب و قبول دورکن‌صیغه را مجریان صیغه جاری میکنند .

معتمد

هرگاه یکی از زوجین بیسواد باشد یک نفر معتمد معرفی میکند که ممکن است همان شهود و معرف باشد که ثبت سند و مطالب را برای‌طرف‌بیسواد قرائت کند و در ذیل سند ذکر و امضاء شود و علامت انگشت بی‌سوادرامتعهد تصدیق کند .

طرز اجرای صیغه که مطابق ماده ۲۰۶۲ بایجاب و قبول واقع میشود و با هر لفظی که صریحا دلالت بر قصد کند کافی است حتی عقد به اشاره هم واقع میشود از طرفلال. توالی‌ایجاب و قبول یکی از شرایط صوری است (طبق ماده ۱۰۶۵) اشخاصیکه صیغه‌را اجرا می‌کنند گرچه وجوبی ندارد ولی عادتا مردم اجرای صیغه را به فرد دیگری واگذار می‌کنند .

ضمنا عدم تعلیق در عقد از شرایط اساسی نکاح است . آخرین‌مرحله‌تنظیم سند ازدواج است که حاوی مطالب‌زیر میباشد :

ـ شماره و تاریخ ثبت با تمام حروف .

ـ تاریخ وقوع عقد (روزو ماه و سال با تمام حروف) .

ـ اسم زوج و زوجه بنحوی که تردید در هویت آنها نباشد .

ـ نوع عقد نکاح دائم یا منقطع‌باذکر مدت .

ـ مهر

ـ سایر شرایط ضمن عقد نکاح یا عقد لازم دیگر .

امضاء اشخاصی که در عقد دخالت دارند و بعد دو نسخه از طرف صاحب دفتر تهیه میشود و بهریک از زوجین یک نسخه میدهد که قباله نکاح نامیده میشود و این سند که طبق مقررات و شرایط لازم پیش‌بینی شده در بالاتنظیم شده ، حکم سند رسمی را دارد و در اسنادی از قبیل مهر لازم‌الاجرا هم هست .

مفتخرا روز۲۲ مهر فرخنده میلاد باسعادت
علیاحضرت شهبانوی گرامی را به پیشگاه معظم لها
و خاندان جلیل سلطنت وملت عزیزایران ازطرف خودو جامعه شاهدوست‌اصناف لاهیجان‌صمیمانه و صادقانه شادباش و تهنیت عرض مینماید.
جان‌نثار ـرئیس اطاق اصناف لاهیجان ـ حاج‌کریم آزادسرو

درآشپزخانه کدبانو

عصرانه برای بچه‌ها

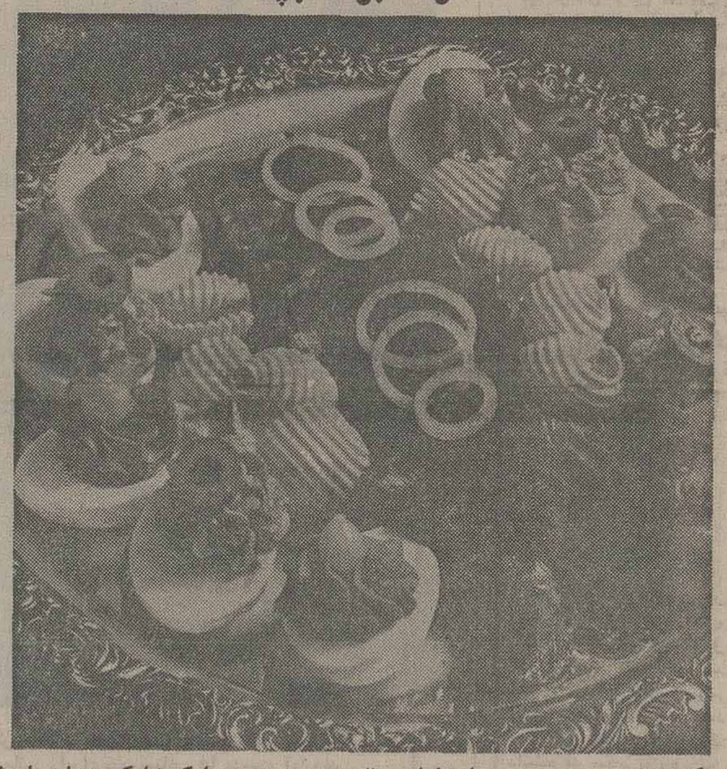

یک سینی «دور دور» می تواند غذائی لذیذ برای فرزندان شما در موقع مراجعت از مدرسه باشد .

بهتر است برای عصرانه فرزندان خود غذا های متنوع تهیه کنید ، مطابق شکل میتوانید چند عدد تخم مرغ به تعداد افراد پخته و سفت کنید بعد از سرد شدن پوست آنها را بکنید . بعد تخم مرغها را نصف کنید ـ بعد داخل‌یک سینی را با حلقه‌های خیار شور بپوشانید . بعدمقداری ماکارونی که بشکل‌گوش‌فیل است ، بپزید .

چند عدد گوجه فرنگی‌به فرم نیم دایره ببرید اگر از غذای گوشتی ظهر مثل مرغ پخته یا گوشت پخته دارید آنها را ریز خردکنید.مقداری پنیر رنده کنید و بعد با سلیقه و دقت بیشتری آنها را داخل سینی روی حلقه های خیار شور به ترتیب و با تزئینات جالب بچینید تا اشتهای بچه‌ها باز شود و عصرانه مقوی وخوشمزه‌ای را که تدارک دیده‌اید با میل نوش‌جان کنند .

از: ملکه یوسفیان

شاهنشاها

ازاین‌که بفرمان آن شهریار فرهنگدوست روز شانزدهم مهرینام روز معلم نامیده شده‌است سپاس قلبی خودرا به پیشگاه معظم تقدیم میداریم.

کارکنان دبستان پروین اعتصامی چالوس

ناصر تکپور ۱۵ ساله فرزند اسدالله حدود ٤روز است خبری از وی نیست هرکس اطلاعی از نامبرده دارد خواهشمند است به آدرس ـ خیابان آرامگاه شهرک شاهپور ۸ متری هفتم دست راست پلاک ۲۸ منزل اسداله تکپوریا تلفن ٦١٦٥٠٠ عباس عبدیان

آ ـ ۱۰٤٤۱

شهربانی کشور شاهنشاهی استخدام میکند

شهربانی کشور شاهنشاهی بمنظور تکمیل گاردانتظامی‌مجموعه های‌هنری‌و موزه‌ها تعدادی‌داوطلب مرد با شرایط و امتیازات زیر به سمت‌پاسبان‌استخدام مینماید :

الف ـ شرایط .

۱ـ تابعیت دولت شاهنشاهی ایران
۲ـ متدین بودن به یکی از ادیان رسمی(اسلام ـمسیحی ـ زرتشتی ـکلیمی).
۳ـ دارا بودن حداقل گواهی نامه پایان تحصیلات ابتدائی
٤ـ حداقل سن هفده (۱۷) سال و ششماه‌و حداکثر بیست و چهار (۲٤) سال تمام . برای کسانی که خدمت زیر پرچم را انجام داده‌اند ـ بیست و شش (۲٦) سال تمام.
۵ـ حداقل طول قد یکصد و شصت وپنج (۱٦۵) سانتیمتر .
٦ـ دارا بودن صحت مزاج و تناسب اندام و عدم اعتیاد به الکل و مواد مخدر برابرگواهی بهداری شهربانی‌کشور شاهنشاهی.
۷ـ عدم محکومیت به جنایت و جنحه هائی که بموجب قوانین جزائی مستلزم محرومیت از خدمات دولتی میگردد .
۸ـ داشتن حسن شهرت فردی‌وخانوادگی .
۹ـ تعهد ده سال خدمت در شهربانی کشور شاهنشاهی .

ب ـ امتیازات .

۱ـ مدت آموزش برای آنعده از داوطلبانی‌که خدمت زیر پرچم را انجام داده‌اند سه ماه و برای داوطلبان خدمت نکرده ششماه میباشد که شبانه روزی بوده و کلیه هزینه های آنان‌ازقبیل‌خوراك پوشاك و مسکن بعهده شهربانی میباشد.
۲ـ بداوطلبان در مدت آموزش ماهیانه مبلغ سه هزار و هفتصد و پنجاه (۳۷۵۰) ریال کمك هزینه‌تحصیلی پرداخت خواهد شد .
۳ـ داوطلبان پس از خاتمه دوره آموزشگاه و موفقیت در آزمایش های مربوطه با درجه پاسبان سومی استخدام و حقوق ومزایای‌آنان برابر قانون استخدام نیرو های‌مسلح‌شاهنشاهی پرداخت خواهد شد همچنین از مزایائی نظیردو ماه پاداش سالیانه ـ پس انداز تامین آتیه ـ امکان استفاده از خانه‌های سازمانی ـ درمان رایگان و استفاده از فروشگاه های ارتش با تخفیف قابل ملاحظه بهره‌مند میگردند.

توضیح

داوطلبان میتوانند به منظور ثبت نام و کسب اطلاعات بیشتر باهمراه داشتن مدارك زیر در ساعات اداری روز های یکشنبه و سه شنبه هر هفته به استثنای ایام تعطیل در تهران میدان سپه ضلع شرقی کاخ شهربانی ـ مرکز آموزش شهربانی کشور شاهنشاهی مراجعه نمایند .

۱ـ عین شناسنامه عکس‌دار
۲ـ عین کارنامه قبولی پایان تحصیلات‌ابتدائی
۳ـ شش قطعه عکس ٤ × ٦ غیر فوری .
٤ـ اصل دفترچه آماده بخدمت (داوطلبانی که سن آنان از ۱۹ سال به بالا باشد).

بانک رهنی ایران
با ۸٪ بهره ترجیحی
جمعاً ۹٪ بهره
به پس انداز آزاد شما پرداخت میکند
بانک رهنی ایران
بانک رهنی ایران، بانک مسکن شما

تیم‌ملی کشتی آزاد ایران به لوزان رفت

آیا «فروغ» بعد از المپیک ها باز هم تکرار خواهد شد؟

منصور برزگر، رضا سوخته‌سرائی، محمد حسن‌محبی ـ علیرضا سلیمانی، محسن فره وشی و رمضان خدر ۶ عضو شرکت کننده در مونترال بار دیگر در خدمت تیم قرار دارند.

امیدساز کشتی در لوزان خواهد بود.

سه تازه وارد

در کنار قدیمی‌ها، سه تازه وارد نیز برای نخستین‌بارجامه ملی بر تن کرده‌اند که اینان محمد بزم‌آور در ۴۸ کیلو، علی دهقان در ۶۸ کیلو و محمدرضا طالقانی در ۹۰کیلو هستند.

دیگر اعضای تیم ملی که سابقه شرکت در مسابقه های جهانی را در دوره‌های‌گذشته داشته‌اند از این قرارند.

۵۲ کیلو: قدیر نخودچی
۵۷ کیلو: رمضان خدر ۶۲ کیلو: محسن فرموشی ۷۴ کیلو: منصور برزگر ۸۲کیلو: محمد حسن‌محبی ۱۰۰ کیلو علیرضا سلیمانی وفوق‌سنگین رضا سوخته‌سرائی.

دو عضو وزنهای ۱۰۰ و فوق سنگین در مونترال در وزنهای ۹۰ و ۱۰۰کیلو ظاهر شدند که موفقیتی نصیبشان نشد. ولی حالا این‌دو چهره ناکام مونترال بدون آنکه از کیلوهای اضافی در وحشت باشند در وزنهای خود به عنوان یک امید خودنمائی می‌کنند.

خاصه سوخته‌سرائی کشتی گیر ۱۲۰ کیلوئی ایران که‌پر امیدترین نفر برای رسیدن به مقام قهرمانی جهان است. سوخته سرائی که همین‌چندی پیش در سفر بلغارستان در حضور حریفان اروپای‌شرقی به مدال طلا رسید، ضمن اینکه نسبت به فروردین ماه گذشته جهشی تحسین انگیز داشته، حالا به لطف حضور در مسابقه‌های مختلف صاحب تجربیاتی تازه میباشد.

منصور برزگر تنهاکشتی‌گیر ایرانی که در سال های۱۹۷۵ و ۱۹۷۶ تنها مدال‌آور ایران بود، این‌بار نیز در ۷۴ کیلو در جستجوی افتخاری تازه است.

راه پرفراز و نشیب

راهی که کشتی ایران‌قصد پیمودن آنرا دارد، راهی ناهموار است که حریفانی بلند آوازه در طول آن برای بلندپروازی کمین کرده‌اند.

اگر شوروی را در صدر بدون تهدید بدانیم، بلغارستان ـ آلمان شرقی ـ رومانی ـ ژاپن ـ مغولستان ـ ترکیه حریفان جدی ایران برای قرار گرفتن در رده‌های بالاهستند.

ولی آنچه که بر امیدواری ها دامن میزند، سابقه تیم‌های اروپائی و آسیائی است که معمولا پس از المپیکها با دگرگونی بمصاف رقیبان آمده‌اند.

و در پرتو همین دگرگونی ها بوده که ایران همواره‌بعد از مسابقه‌های المپیک به نتایج درخور توجهی دست یافته است. و همین‌دورنمای‌روشن و پر فروغ دلیلی است که این‌بار نیز با تکیه بر فضای تازه‌ای که در تیم ملی کشتی پدیدار میباشد، در انتظار درخششی بیش از گذشته باشیم.

و این مهم در پناه آمادگی آرمانی و شرائط وزنی‌خوب چندان دور از تصور نیست، خاصه اینکه اکثریت قریب به اتفاق اعضای تیم کشتی از سنگینی وزن نیز در عذاب نیستند.

★ تیم ملی کشتی آزاد ایران‌با این چهره بامداد امروز راهی‌لوزان شد، نفرات اعزامی دراین سفر عبارتند از راست به چپ: علی اکبر حیدری (مربی)،منصور برزگر، محمد حسن محبی، پرویز سیروسپور (مربی)، محمد رضا طالقانی، علیرضا سلیمانی، رضا سوخته‌سرائی، محمود معزی‌پور (مربی)، محمدبزم‌آور،قدیر نخودچی، رمضان خدر، محسن فره‌وشی، علی دهقان و محمد حسین محبی

تیم ملی کشتی آزاد ایران بامداد امروز بقصد شرکت در مسابقه‌های جهانی کشتی، تهران‌را بسوی‌لوزان«سوئیس» ترک گفت. ضمن اینکه دراین سفر سوای دو کشتی‌گیروزن های دهگانه، محمد حسین محبی کشتی‌گیر جوان کرمانشاهی به عنوان‌فردذخیره منصور برزگر راهی مسابقه های جهانی گردید.

تیمی که امروز صبح به صوب لوزان روان‌شد،ترکیبی است دوگانه از نیرو های «جوان» و «باتجربه». اگر بیاد آوریم ۶ تن از نفرات اعزامی همان ملی‌پوشان مونترال هستند، با تجربگی‌این تیم بیشتر مد نظر قرار خواهد گرفت.

ولی در جمع همان ۶مهره المپیکی، رمضان‌خدرکشتی‌گیر ۳۳ ساله مازندرانی ضمن‌اینکه کهنسالترین کشتی‌گیر تیم‌ایران بحساب می‌آید، یکی‌ازمردان تیم برگزیده کشتی ایران که از بامداد جمعه این‌هفته قدم در راه مبارزات جهانی‌خواهند گذارد، بسرپرستی محمد اسفندیاری و بهمراهی پرویز سیروسپور ـ محمودمعزی‌پور ـ علی اکبر حیدری (مربی)، منصور رئیسی‌ـ عباس‌نمازیان، غلامحسین خرم (داور) به سوئیس رفت.

«محمدعلی» میخواهد باشگاه فوتبال تأسیس کند!

محمد علی قهرمان دسته سنگین وزن مشت‌زنی‌حرفه‌ای جهان از روزیکه شاهدمسابقه خداحافظی پله بوده است، به فکر تاسیس یک باشگاه فوتبال در مونترال (پایتخت کانادا) و شرکت دادن تیم فوتبال این باشگاه در مسابقه‌های فوتبال قهرمانی باشگاه‌های امریکای شمالی است.

کمیته برگزار کننده مسابقه های امریکای شمالی برای پذیرفتن تقاضای علی، درصدد است که تعداد ۱۸ تیم حاضر در این مسابقه‌ها را به۲۴ تیم افزایش دهد.

در فصل گذشته مسابقه‌های قهرمانی امریکای شمالی، تیم امریکائی کاسموس نیویورک به مقام قهرمانی رسید.

عکس محمد علی را کنار فرانتس بکن‌بوئر توپچی‌بزرگ آلمانی تیم کاسموس آمریکا نشان میدهد، دیدار ایندودر گیرودار برگزاری مسابقه خداحافظی پله دست داد که محمد علی هم به خاطر آن حاضر شده بود.

«گالاتاسرای» سه‌شنبه با «تیم‌ملی» بازی میکند

فوتبال

فدراسیون فوتبال ایران دیشب اطلاع داد، تیم باشگاه «گالاتاسرای» ترکیه، با یک روز تاخیر نسبت به برنامه پیش‌بینی شده قبلی، بجای یکشنبه (امروز)، دوشنبه ـ به تهران خواهد رسید وسه شنبه نیزبمیدان مصافدوستانه با تیم ملی ایران خواهدرفت.

«گالاتاسرای» طبق برنامه قبلی، قرار بود، امروز به تهران بیاید و دوشنبه (فردا) هم با تیم ملی دیدار کند که دیروز از باشگاه مزبور به فدراسیون فوتبال ایران خبر دادند، دوشنبه‌به تهران‌وارد میشوند.

«گالاتاسرای» که یکی از حریفان تیم ایران در گیرودار تلاش های تدارکاتی برای مسابقات مقدماتی جام جهانی ۱۹۷۸ آرژانتین و مصاف با مکویت ـ استرالیا ـ کره جنوبی و هنگ‌کنگ‌ه است، دیدارش مقابل ملی پوش های ما ساعت ۵ بعد از ظهر سه شنبه در استادیوم امجدیه‌آغاز میگردد.

این تیم از سرشناسترین‌تیم های باشگاهی ترکیه است که تا پایان ششمین روز بازی‌ـ های باشگاهی این کشور، با ۷ امتیاز همراه آدانا اسپور در مکان هفتم قرار دارد.

در حالی که مکان صدر جدول را فنرباغچه‌و آلتای با ۹امتیاز شریک میباشند، «گالاتاسرای»در بازیش در هفته ششم ۱ـ۱ با مرسن یوزدو مساوی کرد.

برای سفر تیم فوتبال ارتش به‌جمهوری خلق چین

۲۷ بازیکن به‌اردوی تدارکاتی فراخوانده‌شدند

تیم‌فوتبال ارتش‌روز ۸ آبان برای انجام ۳ الی ۵ مسابقه راهی پکن خواهد شد

روز یکشنبه هشتم آبان ـ دو روز بعد از دیدار تیم ملی فوتبال باکویت ـ تیم برگزیده فوتبال نیرو های‌مسلح‌شاهنشاهی ایران بدعوت کشور جمهوری خلق چین جهت انجام ۳ الی۵دیدار دوستانه با تیم های منتخب فوتبال چین راهی این کشور خواهد شد.

ضمن اینکه بعد از سفر تیم فوتبال برق که در مسابقه های بین‌المللی پکن بچین سفر کرد، توپچی های ارتش دومین تیم فوتبال ایران میباشند که به چین خواهند رفت.

۲۷ دعوت شده

بمنظور تدارک و انتخاب نفرات تیم فوتبال ارتش، روز گذشته حسن حبیبی مربی این‌تیم از ۲۷ بازیکن برای‌زندگی اردوئی وشرکت در تمرینات تدارکاتی دعوت بعمل آورد.

بازیکنان دعوت شده حداکثر تا فردا ظهر باید در محل‌اردوی تیم ارتش در دهکده المپیک حضور یابند. نامزدان تیم ارتش زیر نظر حسن حبیبی مربی و همایون شاهرخی کمک مربی این تیم تا روز ۸ آبان در اردو خواهند بود و در این مدت چند دیدار تدارکاتی نیز خواهند داشت.

بجز نفرات دعوت‌شده به‌اردو، هفت‌بازیکن ارتشی نیز در اردوی تیم ملی بسر می‌برند که با توافق مربیان تیم های ملی وارتش، قرار براین شده که هر یک‌ازاین هفت‌نفر که در جمع نفرات تیم ملی برای مسابقه های مقدماتی جام جهانی جائی نداشته باشند، در معیت‌تیم‌ارتش بچین‌خواهند رفت.

از ۷ بازیکن ارتشی حاضر در تیم ملی، هریک که درتیم ملی جائی نداشته باشند به چین خواهند رفت

بازیکنان دعوت شده به‌اردو، ازاین قرارند:

حسین راغفر(ماشین سازی)، رمضان احمدپور (ملوان)، مصطفی شعبانی (پاس)، مجید حلوائی (پاس)، محسن هوشنگی (پاس)، رضا ویشگاهی (ملوان)، محمود پیشگاه هادیان (ملوان)، احمد سنجری (دارائی)، علی سجادی (هما)، احمد نقوی (هما)، مهدی مناجاتی (پاس)، بهروز صحابه (پاس)، محسن‌یوسفی(دارائی)، حمید نیتی (راه‌آهن)، حسین حسینی (راه‌آهن)، مائیس میناسیان(پاس)، حبیب شریفی (پاس)، عزیز اسپندار (ملوان)، علی‌نیاکانی (ملوان)، هادی نراقی (تاج)، غلامرضا فتح‌آبادی (راه‌آهن)، فرهاد بهرامی(جوانان)، عبدالعلی کلانتری (دارائی)، حمید مشتری (دارائی)، عزیز مراد صادقی (سپاهان)، نعیم صفری (هما)و احمد مقدسی (سپاهان).

هفت ارتشی در تیم ملی

هفت بازیکن ارتشی که دراردوی تیم ملی بسرمی‌برند از این‌قرارند: ناصر حجازی (شهباز)، حبیب خبیری (هما)، حسین کازرانی (پاس)، علیرضا خورشیدی (هما)، حسین فرکی (پاس)، غفور جهانی(ملوان) و حسن نظری (تاج).

تیم فوتبال ارتش که این‌سفر را بیشتر به منظور کسب آمادگی بیشتر جهت شرکت‌در مسابقه‌های مقدماتی فوتبال ارتش های جهان درسال ۱۹۷۹ انجام می‌دهد، روز ۲۴ آبان سفر خود را در چین پایان خواهد داد.

ایران در مسابقه های مقدماتی فوتبال ارتش های جهان کهسال ۱۹۷۹ در کویت انجام می‌شود. باتیم‌های بلژیک وفرانسه همگروه است کهباید بطور رفت وبرگشت بااین دو دیدار نماید.

بدمینتون قهرمانی ایران ـ جام علیاحضرت شهبانو

امشب سیمای فاتحین شناخته‌میشود

دختران خوزستان در دوبل بر بدمینتون قهرمانی خیمه زدند

تنها در قسمت دوبل دختران‌چهره نفرات برتر نمایان شده است، ناهید ابوالفتحی (راست)وفروغ بختیاری (چپ) شب گذشته اولین‌عنوان قهرمانی رابرای‌خوزستانی ها بدست آوردند.

دومین دوره مسابقات بدمینتون قهرمانی ایران «جام علیاحضرت شهبانو»، که از روز چهارشنبه ۲۰ مهردرمحل سالن بدمینتون‌استادیوم‌امجدیه آغاز گرفته است امشب با برگزاری ۳ دیدار اوج به نقطه پایان میرسد.

اولین دوره این دیدار ها در سال ۵۴ برگزار گردید که تهرانیها فاتح پیکارها بودند و حالا پس از دو سال مبارزات برای تعیین نفرات برتر دومین دوره دنبال شده است. ضمن اینکه هر استانی که سه‌بار عنوان قهرمانی را زیر سایه خود گیرد برای همیشه فاتح جام خواهد بود.

دیدارها در دوگروه دختر و پسر (تیمی دوبل‌و انفرادی) انجام میگیرد، در شرایطی‌که در قسمت دوبل دختران، خوزستانیها عنوان قهرمانی‌را زیر سایه نام گرفته‌اند.

ناهید ابوالفتحی و فروغ بختیاری، دو چهره موفق خوزستانی دیدارها بودند که در کنار هم در قسمت دوبل دختران اول شدند ضمن اینکه ناهید ابوالفتحی شب گذشته‌درقسمت انفرادی دختران، فروغ بختیاری‌را شکست داد و به فینال رسید، او امشب‌برسر عنوان قهرمانی باحمیده‌مطهری از اصفهان، پیکار دارد.

فینال انفرادی پسران نیز امشب با برگزاری یک بازی چهره برتر خود را می‌شناسد که بیژن عدل ضرابی ازتهران با احد پورسعید از آذربایجان شرقی مصاف می‌کند.

در دور نیمه نهائی،ضرابی حریف اصفهانی خود منصور رفیعائی را شکست داد و پورسعید نیز، سعید سیاح از تهران را مغلوب نمود.

در قسمت دوبل پسران، امشب فروغی و میرخشتی‌از خوزستان با سیاح و ضرابی از تهران روبرو می‌شوند و برسر عنوان قهرمانی‌این‌قسمت پیکار می‌کنند.

به این ترتیب امشب‌درقسمت انفرادی دختران و پسران و همینطور دوبل پسران آخرین مبارزات برگزار می‌شود و در این میان تهرانیهاوخوزستانی ها چهره‌ای نمایانتر از سایر شرکت کنندگان دارند.

نتایج دیدارها تا دور نیمه نهائی بدین شرح است:

انفرادی دختران:

هما نصر از زنجان ـ زهرا اقدائی از فارس (برنده هما نصر)

رقیه جواد از آذربایجان شرقی ـ میترا زنجیر ازسمنان (برنده رقیه جواد)

سیمین نهاوندی از زنجان‌ـ حمیده مطهری از اصفهان (برنده حمیده مطهری)

فروغ بختیاری ازخوزستان ـ زرین صابونچی‌ازآذربایجان شرقی (برنده فروغ‌بختیاری)

سهیلا واحدیان ازاصفهان ـ ناهید ابوالفتحی‌ازخوزستان (برنده ناهید ابوالفتحی)

دوبل پسران:

بهادری وخدائیان‌ازسمنان‌ـ امینیان و رفعت از خراسان (برنده بهادری وخدائیان)

مقدم و انصاری از زنجان ـ نژند و لردگوئی از فارس (برنده نژند ولردگوئی)

فتاحی و رفیعائی‌ازاصفهان ـ شهراز و خزائی‌ازکرمانشاه (برنده فتاحی و رفیعائی)

سیاح و ضرابی ازتهران‌ـ پورسعید و براتی‌ازآذربایجان شرقی (برنده سیاح وضرابی)

دوبل دختران:

جواد و صابونچی‌ـ نصر و نهاوندی (برنده جواد و صابونچی)

مطهری و واحدیان ـ ابوالفتحی و بختیاری (برنده ابوالفتحی و بختیاری)

انفرادی پسران:

بیژن ضرابی از تهران ـ محسن میرخشتی ازخوزستان (برنده بیژن ضرابی)

داریوش فروغی ازخوزستان ـ مهرداد لردگوئی از فارس (برنده فروغی)

رامین نژند از فارس ـامیر شهراز از کرمانشاه (برنده امیر شهراز)

مظفر خدائیان از سمنان ـ محمود انصاری از زنجان (برنده مظفر خدائیان)

سعید سیاح از تهران ـ فریبرز فتاحی از اصفهان (برنده سیاح).

فتح آرژانتینی‌ها درخانه

تیم داوبراس سانیپا ریاس» آرژانتین با پیروزی درآخرین گام برابر «مکابی تل اویو» اسرائیل، فاتح تورنمنت بسکتبال بین‌المللی‌کهدربوینوس آیرس برپا گردیده بود، شد.

در این دیدارها ۴ تیم‌شرکت داشتند که «مکابی»و «داوبراس» با دو پیروزی مقابل حریفان، در دیدار سرنوشت به مصاف هم رسیدندکهیاران تیم‌آرژانتینی ۸۲ ـ۹۴ حریف اسرائیلی‌خود را شکست دادند و قهرمان شدند ضمن اینکه‌در وقت اول نیز ۴۵ـ۴۸ پیش بودند.

تیم دانشگاه کارولینا شمالی از «آمریکا» و «پیراتاس» از پرتوریکو دیگر تیمهای شرکت کننده بودند که پیراتاس همه بازیهایش را باخت وباناکامی ۸۷ ـ۹۱ دربازی آخرمقابل دانشگاه کارولینا بجای چهارم رفت.

رده‌بندی کلی مسابقات‌بدین صورت بود: ۱ـ اوبراس سانیپاریاس (آرژانتین) ۲ـ مکابی تل‌اویو (اسرائیل) ۳ـ دانشگاه کارولینا (آمریکا)۴ـ پیراتاس (پورتوریکو).

۲ گلی که آلمان به‌دروازه‌دینوزوف کوبید

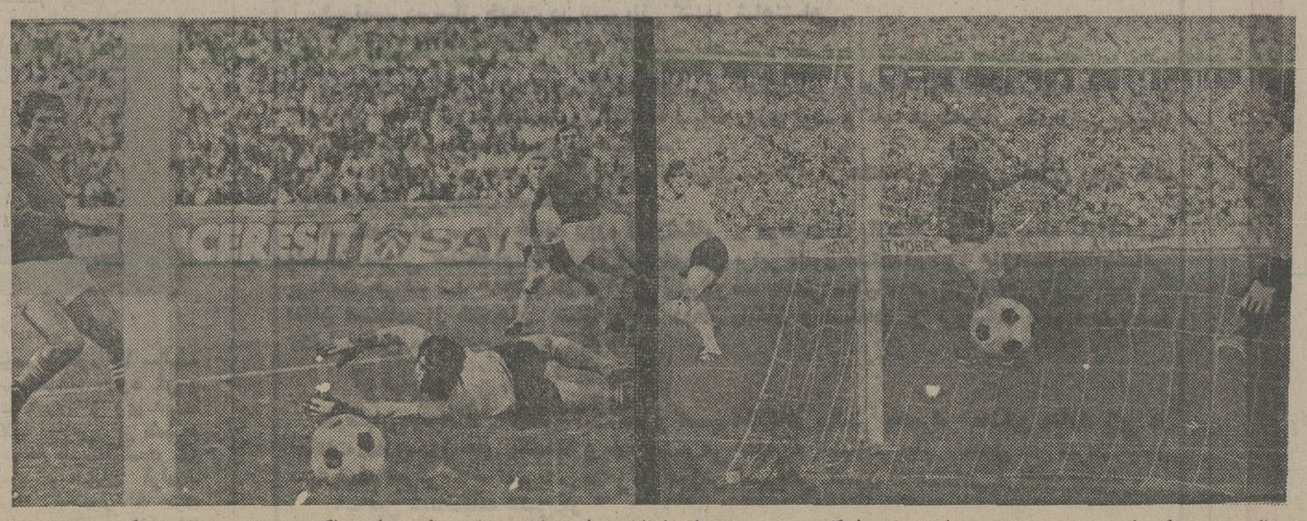

تیم ملی فوتبال ایتالیا که‌دیشب درراه رسیدن به جام جهانی آرژانتین فنلاند را دیدار کرد، شنبه پیش در دیدار تدارکاتی خود برای این مسابقه‌درورزشگاه المپیک برلین، تیم ملی آلمان‌غربی قهرمان جام جهانی سال ۱۹۷۴ را دیدار کرد و ۱ـ۲ مغلوب شد. اما علیرغم شکست، تیم‌ایتالیا چهره خوبی داشت، هرچندباخت به‌آلمان، اولین شکست آنها برابر ژرمنها پس‌از ۳۸ سال بود.

تصویر مربوط به ۲ گلی است که آلمان ها قبل از دریافت تک گل ایتالیا، بدروازه دینوزوف دروازه‌بان بزرگ و پرتجربه ایتالیا، کوبیدند.

گل اول (سمت راست) در دقیقه ۳۲ و در تعقیب یک ضربه کرنر باضربه «کالتز» مدافع‌جوان آلمان که در گوشه عکس دیده می‌شود، زده شد. بنتی مدافع ایتالیائی و زوف دروازه‌بان این تیم باحسرت به توپ جسبیده‌به تور می‌نگرند.

دقیقه۵۸، کارل هانیس رومینگ ۲۲ ساله مونیخی که ملی پوش تازه بابایرمونیخ است، نتیجه را مضاعف کرد. رومینگ در حضور جیاسینتو فاکستی‌کاپیتان ۳۵ ساله ایتالیا، موفق به فرو ریختن دروازه زوف برای‌گل‌دوم گردید. این بارهم زوف علیرغم تلاشی که برای مهار توپ‌انجام داده این‌طور تسلیم شده و به خاک افتاده است.

تیم ملی ایتالیا درراه مسابقه های مقدماتی جام جهانی درگروه دوم با انگلیس مبارزه دارد و اکنون فقط به مسابقه‌روز چهارـ شنبه ۲۵ آبان‌درورزشگاه ویمبلی لندن فکر می‌کند. اگرچه حتی شکست در ویمبلی هم نمی‌تواند ایتالیائیها را از رفتن به آرژانتین بازدارد. چرا که آخرین مسابقه این تیم بالوگزامبورگ ضعیف ـ ترین تیم گروه و در ایتالیا است که آزوری‌ها با پیروزی در این دیدار می‌توانند، بلیط سفر به آرژانتین را بعنوان قهرمان‌گروه دوم‌اروپا، بنام‌خود دثبت‌کنند.

اسب سواری

پرش با اسب جام آریامهر

«تهران» میعادگاه بزرگان سوارکاری جهان

دیدارهای بین‌المللی پرش با اسب «جام آریامهر»، از سه‌شنبه ۱۰ آبانماه با اجتماع گروهی از چهره های سرشناس این رشته، در تهران آغاز میگردد.

رقابت ها برسر تصاحب عناوین این مسابقات بین‌المللی ۴روز طول خواهد کشید و جمعه ۱۳ آبان به نقطه پایان خود میرسد.

ضمن اینکه «انجمن سلطنتی اسب»، برای رونق هرچه افزونتر این پیکار ها، ازگروهی از بزرگ ترین سوارکاران جهان جهت حضور در صحنه دیدار های «جام» دعوت کرده است که تاکنون تعدادی از آنان، با علاقمندی آمادگی خودرا اطلاع داده‌اند، ضمن اینکه این انتظار میرود که همگی‌دعوت شدگان، برای شرکت دردیدار ها به تهران بیایند که بهر حال فدراسیون سوارکاری منتظر رسیدن پاسخ دیگر سوارکاران است.

سوارکارانی که تاکنون پاسخ مثبت داده‌اند، اینها هستند:

● «جیمزکرنان» از ایرلند که با دو اسب «رلینتون»و «اسپرینگ‌جنسلر» به‌تهران خواهد آمد. سرهنگ پیرودنیزئو اهل‌ایتالیا، این سوار کار نیز با۲ اسب «رامسس» و «اونجر» راهی تهران می‌گردد، «اونجر» یکی از بهترین اسب های اروپا می‌باشد که در المپیک مونترآل نیز پریده است. «کارول‌ماوس» از برزیل، این خانم اسب معروف «میستریانو» رادر اختیار دارد که آنرا بمبلغ ۵۵۰۰۰ پوند (۶۶۰۰۰۰ تومان ـ هرپوند ۱۲ تومان)آنرا خریده است و باشناخت قدرت آزمایش شده این اسب، باید خانم «ماوس» را از شانس های بزرگ دانست، این سوارکار سوئدی‌الاصل که به‌نام برزیل درجام آریامهر شرکت می‌کند، اسب دیگری بنام «بال‌در» راهم به تهران میاورد.

● رولندفرینجو از انگلستان با اسب «برادردومینگ». هوگوسیون از اتریش با اسب های «برگلا» و «طیار».

اسب های که به‌تهران آورده خواهند شد، از نظر سلامت و سایر مسائل مورد تائید سازمان دامپزشکی و همچنین فدراسیون سوارکاری کشور های شرکت کننده خواهند بود.

مسابقات پرش با اسب جام آریامهر در سالن ۱۲ هزار نفری مجموعه آریامهر انجام می‌گیرد و در حال حاضرکمیته برگزار کننده دیدار ها سخت در تدارک آماده شدن کامل، برای میزبانی هرچه بهتر و باشکوهتر پیکار هاست.

نیازمندیهای اطلاعات

تلفنهای: ۳۲۸۲۵۷-۳۲۸۴۱۴

فروش دست دوم

پکسیز بلیارد بزرگ نصف‌قیمت بفروش‌میرسد ساعت ۱۰ تا ۱۷ تلفن ۵۳۳۶۵۱

یکقطعه‌فرش‌اعلا ۴ × ۳ اصفهانی مخمل باف و یکقطعه ۸ متری قمی مخمل باف ۲ قطعه ۸٫۵ متر نائینی اعلا بعلت مسافرت فوری بفروش میرسد تلفن ۲۹۴۴۸۱
آ-۱-۲ ۱۶۴۶

از نصف قیمت ارزان‌تر بعلت مسافرت انواع البسه و پالتو پوست ساعت ۱۵ تا ۲۰ تلفن ۶۲۹۹۲۹

اکازیون
پالتو ، لباس همه سایز خارجی نو به فروش می رسد ۲۶۱۱۸۳

سرویس اطاق خواب بسیار مجلل‌و وسائل آشپزخانه‌کاملا نو ساخت آمریکا بفروش می رسد. تلفن ۸۴۰۹۰۵
آ-۳۰۸۰۰

ست‌کامل مبلمان جیر و پوست مدرن ایتالیائی و لوسترهای برنز و کریستال فرانسوی‌و مبلمان نو ساخت ایران و سایر اثاثیه منزل و چند قطعه قالیچه نفیس نائینی به مدت ۳ روز بفروش میرسد تلفن ۸۹۴۳۳۷
آ-۴۱۷۲

لباس‌شب نو شیک و مقداری لباس چهار فصل دست دوم فوق‌العاده ارزان بفروش می رسد ۶۴۲۴۰۶

سه قطعه تابلو اثر نقاشان اروپا:
۱- دور نما اثر هانس توما نقاش آلمانی سال ۱۸۷۵
۲- تابلو جشن استقلال ونیز اثر جوئلی سال ۱۸۲۵
۳-تابلوی زن هنرمندماندولین زن اثر میکولوتسکی لهستانی الاصل سال ۱۸۵۰
بعلت مسافرت آماده فروش تلفن ۲۷۷۲۸۰ از ساعت ۷ بعد ازظهر ببعد
آ-۱۵۱۱-۱-۲

لباس‌دست دوم زنانه ومردانه (پالتو پوست) سایز ۴۰ و ۴۴ موجوداست از ساعت۱۴ الی ۲۰- ۸۲۱۸۸۱

مقداری لوازم از قبیل قالی تخت خواب رادیو تلویزیون بوفه میز و صندلی و لباس زنانه خارجی و ۲ پالتو نو مردانه بفروش میرسد آدرس: خیابان ونک خیابان شیراز کوی امداد پلاک ۱۷ از ساعت ۴تا۶
آ-۱۵۳۳

یکدستگاه کرم ساز مخصوص آزمایشگاه ۴تا۶ بعد از ظهر ۶۵۱۱۲۷
آ-۱۵۴۹-۱-۲

دو عدد فرش دست‌باف گل‌برجسته چینی به قیمت مناسب به فروش میرسد ۸۵۰۲۹۸

انواع لباس خارجی و لوازم خانگی ارزان به علت مسافرت به‌خارج آریامهر ۶۵۹۸۹۴

اکازیون
میز، صندوق، پاراوان، چینی ، فرش و پالتو پوست تلفن ۹۸۱۴۱۲

بعلت مسافرت مبلمان جیرطبیعی ومیزوصندلی چرم طبیعی ایتالیائی فورا بفروش‌میرسد تلفن ۲۹۱۳۳۶

فروش دست اول

کابینت آشپزخانه فلزی وایرو و ضد زنگ تحویل و نصب فوری
۹۶۳۹۴۰ و ۹۵۱۹۴۱
آ-۱۷۱۳

کلیه لوازم منزل دانشجوئی کاملا نو امریکائی و بسیار لوکس بفروش می رسد ۸۴۹۵۱۴

پالتو کت بارانی زنانه سایز ۴۲ دستکش پوتین پسرانه کفش کراوات نوخارجی ۸۴۲۱۵۴

دو عدد صندلی گردان میز تحریر گران قیمت کاملا نو ساخت آلمان بفروش میرسد از ۴ تا۷ بعدازظهر۲۲۸۷۳۶
آ-۱۵۰۹-۱-۲

لباس ایرانی و فرنگی فروشی تلفن ۶۳۳۱۵۴
آ-۱۵۱۳-۱-۲

حراج باقیمت ارزان
شیک‌ترین لباس روز و شب وسائل‌زنانه ومردانه‌و بچه‌گانه ۴فصل خارجی نو پرده و روتختی پارچه و لباس دست دوم بمدت یکهفته میرداماد جنب بیمه بیکان پلاک ۱۵۶ تلفن ۲۲۱۸۲۷
آ-۱۵۵۰

قابل توجه جهت خانم های شیک‌پوش
مقداری لباس زنانه از مارک های معروف وارد شد فروش بمدت یک هفته تلفن۸۲۲۸۰۳

امتیاز دانشجوئی بفروش‌می رسد تلفن ۲۳۰۳۰۸

استریو کامل
بی. اند.او
بقدرت ۱۵۰ وات - مدل ۷۸ هنوزاز بسته‌بندی فرنگ‌خارج نشده بعلت ماموریت بفروش میرسد تلفن ۲۳۹۵۸۰
آ-۱۵۵۴

تهران پارس

مقداری لباس زنانه نوخارجی به مدت یك هفته بفروش میرسد تهران پارس خیابان ۱۱۱ پلاك ۳۶ تلفن ۷۸۱۰۴۴

مقداری لباسهای خارجی وجواهرات بفروش می رسدتلفن ۶۸۷۶۸۴

پالتو پوست مینگ نو فروشی تلفن ۶۵۴۷۰۵
آ-۱۶۳۳-۱-۲

خریداثاثیه

گالری تهران‌فرش

کلکسیون فرشهای‌اعلاء تبریز خریدار ومعاوضه فرشهای کهنه و نو در منازل
۷۶۱۰۸۲ـ۷۶۱۰۷۸

گالری‌فرش

شایان ۶۶۱۰۶۹ و ۶۶۶۲۳۰ خریدار قالی‌و قالیچه‌کهنه ونوکاخ ۷۹

فرش آریا

بهترین خریدار قالی و قالیچه نو و کهنه کیقبادی ۹۷۷۶۰۰

فرش خواجه نصیر خریدار فرش کهنه و نو ۷۵۲۶۹۰
آ-۱۲۶۹-۱-۲۶

خرید اجناس دست دوم ۷۶۵۱۶۴ و ۷۶۷۹۸۴ نوروزی

فرش ایران نوین
خریدارقالی و قالیچه‌و تعویض فرشهای نو با کهنه ۶۵۳۱۹۵ آریامهر باباطاهر
آ-۹۴۸

خریدارفرش
خریدارقالی‌و قالیچه وتعویض فرشهای‌کهنه‌با نو تلفن۵۳۱۳۴۲
آ-۱۶۲۵-۱-۲۰

دوستی ۷۶۸۵۹۵
بهترین خریدار لوازم منزل شماست

کرایه

ماشین تحریرکرایه (۱۲ تا۲۱) ۸۲۰۸۴۳

مبل‌ودکوراسیون

بهترین مبلمان اسکاندیناوی
برای منزل ویلای شما
دفتر فروش ران راو
درخیابان روزولت پائین‌تر از چهارراه‌ثریاکوچه‌کیوان شماره ۱۳
تلفن ۸۲۲۴۸۷

تعمیر مبل

هرگونه‌سفارش و تعمیر مبل وتعمیررنگهای چوبی ازشرکت ها و بیمارستانها پذیرفته می شود تلفن ۵۶۰۸۳۶ از۹تا۸ شب

تعمیر مبل
کلیه مبلمان کهنه شما بامبلمان نومعاوضه‌میشود کلیه‌تعمیرات مبل پذیرفته میشود ۹۳۷۲۲۰
آ-۳۵۴۹-۱-۱۵

تعمیرات‌مبلمان و دکوراسیون ودرب و پنجره چوبی تلفن ۳۵۳۲۱۶
آ-۱۰۳۹۳-۱-۳

فروش اتومبیل

پیکان
پیکان‌کارصفر کیلو مترفروشی تلفن ۶۵۰۸۴۴
آ-۹۱۳-۱-۷

پیکان۵۱ قیمت ۳۰ هزارتومان مینی ۶۷-۸۵۰ قیمت ۱۷۵۰۰ تومان

مینی۶۹ هزار ۲۲ هزار تومان ژیان صفر کیلو متر تهران و شهرستان‌موجود است۷۵۴۶۲۷

پیکان‌جوانان ۵۲ رادیو پخش قیمت مقطوع ۲۹۵۰۰ تومان ۶۵۱۶۲۵
آ-۱۵۷۳-۱-۲

پیکان استیشن مدل ۵۵ نقد و اقساط ۸۱۷۲۱۴۳
آ-۸۲۸-۱-۲

پیکان ۳۶ فروشی ۹۳۴۲۵۸

پیکان‌مدل ۴۶ کار، موتورتازه تعمیر باوسائل اضافی، مالیات پرداخت شده از ساعت ۵ تا۸ بعد ازظهر تلفن ۲۷۶۵۶۸
آ-۱۵۲۷-۱-۲

پیکان دولوکس‌آخر ۵۵ پشمی تمیز شیشه رنگی سپر پهن کارکرد۱۳ هزار تلفن۹۷۷۳۱۲
آ-۱۵۴۶

پیکان دولوکس ۳۶ نخودی صفر کیلو متر ۵۰۰۰۰ تومان ۹۶۰۸۲۶
آ-۱۵۴۷

پیکان ۴۹ رنگ سرمه‌ای قیمت ۲۲ هزار تومان تلفن ۸۳۱۸۲۲ بازدید مصرها ۵ تا۸
آ-۱۶۲۷

پیکان ۳۶ صفر کیلو متر به فروش میرسد تلفن۷۸۳۸۴۴
آ-۱۶۳۹-۱-۲

پیکان استیشن ۵۵
نمره شیراز نقد و اقساط تلفن اداره ۸۱۷۲۱۴۳ تا۶ بعد از ظهرمنزل ۶۶۷۴۵۲ از ۵ ببعد زارعی
آ-۱۶۷۰

پیکان مسابقه

موتور هولبی گیربکس مخصوص بالوازم‌اضافی بفروش میرسد تلفن ۸۳۷۶۶۴

پیکان ۵۰ بفروش میرسد تلفن صبح ها ۲۷۱۸۱۲ و از ۱۹به بعد ۳۱۱۲۱۲
آ-۳۰۷۴۷-۱-۳

پیکان دو لوکس مدل ۴۹ از ساعت ۴ ببعد تلفن ۹۶۴۴۰۰
۱۴۲۷

پیکان ۵۵ جوانان بفروش میرسدتلفن ۲۳۰۰۷۰و ۸۴۱۹۵۵
آ-۱۴۲۹

پیکان دولوکس صفر کیلو مترسفید شیشه رنگی۹۶۶۴۱۱ و ۸۲۱۱۷۹ از ۵ بعد ازظهر ببعد
آ-۱۴۲۸

هیلمن
هیلمن نو و کارکرده نقد و اقساط ۹۸۱۶۱۶

ماشین هیلمن رنك زرد قناری مدل ۷۵ با رادیو ضبط فروشی ۸۹۳۱۲۶

هیلمن ۷۵ بارادیو وداشبورد ۷۷ فروشی تلفن ۹۵۲۹۹۸
آ-۱۴۲۴

ژیان
ژیان ۴۹ فروشی ۹۴۲۳۹۶
آ-۱۰۱۲

ژیان آخر ۵۴ کارکرد فقط ۱۶ هزار کیلو متر ۲۶۱۲۹۰
آ-۶۶۳۴-۱-۲

آریا
رامبلر مدل ۶۵ بسیار تمیز موتور کوچک بفروش می رسد تلفن ۵۶۲۹۸۴
آ-۱۵۴۵

آمباسادور۶۵فول دنده‌معمولی تهران ص ۲۹ هزار تومان ۳۴۱۶۷۳
آ-۱۶۴۲

شورولت
شورلت کاپریس ۷۷ فول اتوماتیک بارادیو پخش و استریو کاست رنگ سرمه‌ای متالیک‌کار نکرده بدون‌واسطه بفروش میرسد تلفن ۷۳۱۲۲۱ از ساعت ۹الی ۵ رابعد ازظهر و ۵تا۷ تماس بگیرید.
آ-۱۶۰۵-۱-۲

یکدستگاه شورلت کامارو مدل ۷۵ تایپ التی ۸۲۰۸۲۵
آ-۱۵۷۴-۱-۲

شورولت کامارو در وضعیت بسیارعالی‌اتوماتیک‌باکولر بعلت مسافرت فروشی ۶۵۷۱۹۸
آ-۱۶۷۹

کامارو ۷۷ دانشجوئی۶سیلندر گمرک شده تلفن ۶۴۷۸۴۹
آ-۱۶۴۷

بلیزر ۷۷ دنده‌ای با تجهیزات کامل‌مقطوع ۱۵۵ هزار تومان ۲۶۶۶۵۵
آ-۱۶۳۰

ب.ام.و
بی- ام- و ۳۲۰مدل۷۷ رنك انگوری دانشجوئی بدون واسطه ۷ صبح الی ۷ بعدازظهر تلفن ۶۸۱۶۵۲

بی‌ام‌و ۲۰۰۲ مدل ۷۰ رنك خردلی قیمت ۴۰ هزار تومان تلفن ۲۳۸۸۶۴

بی‌ام‌و ۲۰۰۰ مدل ۶۶ قیمت ۲۸ هزار تومان تلفن ۸۹۲۶۷۸

ب ام و ۲۰۰۲ مدل۷۵ سند ۷۴ کارکرد۵۲۰۰۰ کیلومتر سبز متالیك فروشنده یك دیپلمات ایرانی تلفن های ۲۴۷۸۷۹ - ۳۲۱۲۹۳

بی‌ام‌و ۲۰۰۲ مدل ۷۱ بسیار تمیز ۴ تا۸ تلفن ۷۵۳۳۸۵

بی ام و ۳۱۶ مدل ۷۷ دانشجوئی با ۱۰۰۰۰ تومان وسایل اضافی فروشی تلفن ۲۷۲۸۶۹

بی‌ام‌و ۲۰۰۲مدل۷۲ رنگ آبی متالیک بسیار تمیز باچهارریبنگ اضافی بدون واسطه فروشی ۷۳۴۳۶۴
آ-۱۶۷۴

بی‌ام‌و ۱۸۰۰ مدل ۶۶ با رادیو وضع عالی ۱۶ تومان ۳۴۱۰۸۳
آ-۱۴۲۵

ب.ام.و۵۱۸ مدل ۷۷ آبی‌نفتی فروشی ۶۸۳۲۱۷
آ-۱۴۵۴

بی‌ام‌و ۵۱۸ شرابی مدل ۷۷ پخش صوت شیشه رنگی کار کرد ۱۱ هزار و پانصد کیلو متر ۴ بعد ازظهر ببعد تلفن ۶۳۴۴۱۴
آ-۱۴۵۹

بی‌ام‌و ۵۱۸ قهوه‌ای متالیک مدل۷۷ شیشه رنگی نمره شده بفروش میرسد تلفن ۸۰۸۴۵۵
آ-۱۴۵۲-۱-۲

بنز
بنز ۲۸۰ اس مدل ۷۷ فروشی تلفن ۲۸۷۴۷۶ و ۶۵۴۲۹۹
آ-۱۵۱۵-۱-۴

بنز ۸تن ۱۴۳۱ مدل ۶۸ مونتاژ آلمان به فروش میرسد تلفن ۹۵۹۴۹۹

بنز ۲۰۰ مدل ۷۱ رنگ آبی بفروش میرسد تلفن۳۹۲۹۹۸
آ-۱۴۵۶

اکازیون
بنز ۲۸۰ اس ۱۹۷۷ کارکرد ۵۰۰۰ کیلو متر پشمی متالیک تودوزی مخمل کولر شیشه رنگی‌اتوماتیک‌قفل مرکزی‌رادیو ضبط میکرمکزیکو، فرمان هیدرولیک گمرک شده بدون نمره تلفن ۹۲۴۳۰۱
آ-۱۴۵۸

بنز ۲۲۰ مدل ۷۰ رنگ شیری تو دوزی چرم ۵ حلقه‌لاستیک نوبانضمام دو حلقه یخ شکن قیمت بدون واسطه ۷۸ هزار تومان تلفن ۵۳۲۳۱۵
آ-۱۴۲۸

به علت مسافرت
مرسدس بنز ۴-۲۳۰ مدل ۷۴ آبی‌روشن سقف کشوئی‌شیشه تمام رنگی بادو حلقه لاستیک یخ شکن نو خیلی تمیز فورا بدون واسطه فروشی تلفن ۶۲۸۷۰۹
آ-۱۶۰۵

بنز ۴-۲۳۰ مدل ۷۴ با نمره تهران-ج‌و رادیو پخش‌جفت آینه باکارکرد کم خیلی تمیز بفروش‌می رسد تلفن۹۶۱۹۹۱
آ-۱۵۰۸-۱-۲

اتومبیل بنز۲۲۰ مدل۶۸ بسیار تمیز بفروش می رسد ازساعت ۴ بعداز ظهر تلفن ۹۲۱۴۰۴

بنز ۲۰۰ مدل ۷۶ اطاق جدید فروشی تلفن ۹۷۵۴۵۵
آ-۱۶۳۱

فولکس
یکدستگاه فولکس ۶۷ بسیار تمیز قیمت ۲۴ هزار تومان ۵۴۶۰۴۱ و ۵۴۳۸۸۱

اکازیون
یکدستگاه فولکس واگن مدل ۶۵ والیانت ۱۵۰۰- ۱۷ هزار تومان بین ۶تا۸ بعد ازظهر ۸۴۴۶۵۰ و ۸۴۰۸۹۲
آ-۱۵۴۴

گلف ال اس مدل ۷۷ بدون نمره و گمرك ۹۲۶۶۱۲

آلودی
اتومبیل آ او دی برنك سبز متالیك مدل ۷۷ بدون گمرك و نمره در وضعیت عالی به فروش میرسد تلفن ۸۴۱۵۹۷

پژو
پژو ۵۰۴جی ال مدل ۷۴ آبی متالیک‌کولردار با کلیه‌تجهیزات عمرها ۳ تا۶ تلفن۶۳۱۴۲۹
آ-۱۴۵۳

پژوجی‌ال مدل ۷۵ رنگ‌شیری بسیار تمیز فروشی تلفن ۲۲۶۷۱۳
آ-۱۶۰۶

پژو جی‌ال مدل ۷۳ فروشی تلفن ۳۴۳۲۱۹

پژو ۳۰۴ با لوازم یدکی مدل ۷۲سقف کشوئی تلفن۶۴۳۳۶۵
آ-۱۵۶۸

پژوجی‌ال مدل۷۸ آبی روشن متالیک گمرک و نمره شده دانشجوئی تلفن ۹۲۸۰۷۵

پژو ۷۸ سفید ترانزیت‌فروشی یامعاوضه باپیکان۷۵۷۹۶۵
آ-۱۶۷۸

پروجی‌ال‌مدل ۷۸ دانشجوئی رنگ‌آبی متالیک تلفن۲۳۲۵۵۰
آ-۱۴۷۳

پژو ۵۰۴جی-ال ۷۸ دانشجوئی بفروش میرسدتلفن۷۳۰۳۵۶
آ-۱۶۲۹-۱-۳

پژو مدل ۵۰۴ جی ال رنگ آلبالوئی مدل ۷۳ فروشی تلفن ۲۴۶۳۸۰
آ-۱۶۴۹

پژو ۵۰۴ مدل ۷۷ سبزمتالیک انگوری‌ترانزیت تلفن۳۱۷۳۳۱

پژو ۵۰۴ مدل ۷۷ ال رنگ سفید۱۲ هزار کیلو مترکارکرد فروشی ۲۹۴۸۰۹
آ-۱۵۶۵

پژو ۵۰۴ اتوماتیك مدل ۷۲ بفروش‌میرسد تلفن ۳۱۲۶۴۴

فورد
فورد تانوس طلائی ۷۶ نمره ترانزیت‌جلو تصادفی‌باناز‌لترین قیمت فروشی تلفن ۹۶۳۳۵۹
آ-۱۵۱۷

تانوس مرجوعی ۱۳۰۰ رنگ طلائی مدل ۷۷ فروشی ۲۳۶۰۶۶
آ-۱۶۰۷

فورد ال تی دی
امریکائی‌تمیز مدل ۷۱ بارادیو پخش استریو شیشه رنگی سقف‌بهرمی‌مشکی بدنه کاهوئی روشن ۸ سیلندر کوچک دنده اتوماتیک بامصرف معمولی فرمان هیدرولیک پوستر ترمز نقد و اقساط بیواسطه ۵۵ هزار تومان (۱۲ هزار تومان نقد بقیه ماهی ۳۵۰۰ تومان) مصرها تلفن ۹۷۴۲۸۵
آ-۱۵۰۶

اکازیون
فوردتانوس ال ۷۷ رنگ آبی متالیک کارکرد ۷ هزار کیلو متر بدون واسطه فروشی تلفن ۳۱۰۶۱۷
آ-۱۴۷۴

فیات
فیات ۱۲۴ اسپرت کوپه

سفارش امریکا کم کار کرد با پخش و رادیو استریو بفروش می‌رسد صبحها ۸۳۶۰۹۹ آقای هرای بعدازظهر ها ۲۳۷۷۴۱

فیات ۱۲۴ (لادا) مدل ۷۵ کارکرد ۳۷ هزار ۶۳۲۴۵۴

فیات ۱۲۷ کوپه مدل ۷۴ با پخش در وضعیت عالی و قیمت مناسب تلفن ۵-۶۵۸۱۶۳ از ۸ صبح تا ۲ بعداز ظهر
آ-۱۴۳۳

فیات ۱۱۰۰ مدل ۶۵ قیمت۱۳ تومان تلفن ۵۲۹۶۳۴
آ-۱۴۳۲

فیات ۷۶ شیشه رنگی رادیو پخش‌استریو ۶ دنده در وضع عالی کارکرد ۱۳ هزار بعلت مسافرت مقطوع ۵۷ هزار تومان ۸۲۳۳۵۰

فیات۱۲۴ کوپه ۱۸۰۰ مدل۷۳ بارادیو رینگ اسپرت فیلی متالیک بفروش میرسد تلفن ۶۴۹۴۰۲
آ-۱۶۴۸

دوج
گالانت ۷۷ کارکرد از آلمان‌تا تهران‌شیشه رنگی گرم‌کن عقب رنگ مسی گمرک و نمره شده رینگ پهن خیلی تمیز بفروش میرسد تلفن ۹۶۶۷۳۷
آ-۱۶۰۴-۱-۲

دوج دارت ۶۶ بسیار تمیز ۹۳۵۹۶۳
آ-۱۶۰۸

دوج دارت مدل ۶۸ رنگ‌سفید سقف مشکی کم کار کرده تمیز ساعت ۱۹ تا۲۱تلفن ۲۹۵۸۲۵
آ-۱۵۷۱

گالانت ۷۷ پشمی متالیک رینگ اسپرت ۳ تا۶ بعد ازظهر ۲۲۸۸۵۹
آ-۱۶۸۴

گالانت ۷۷رنك قرمز متالیك کولر دار کارکرد ۷هزار کیلومتر۸۳۲۳۴۵

تویوتا
کرونا ۷۷ آبی۶۰۰۰ کیلو متر کار کرده تلفن ۳۳۶۷۹۵
آ-۱۴۷۵

اپل
اپل کادت مدل ۶۶ چهاردرب ۱۳ هزار تومان‌تلفن۷۶۳۹۶۶
آ-۱۵۷۲

اپل رکورد ۶۲ دو درب بیمه و مالیات‌پرداخت شده قیمت ده هزار و پانصد تومان پارکینگ بیمارستان سینا
آ-۱۰۳۵۷

داتسون
داتسون کوپه ۲۶۰ زرد رنگ سرمه‌ای تلفن ۹۷۸۹۸۸ از ساعت ۴تا۶
آ-۱۵۱۸

نیسان
وانت‌نیسان ۲۰۰۰خارجی ۷۶ چپ‌شده قیمت ۱۲ هزارتومان تلفن ۲۳۸۸۴۲
آ-۱۵۱۹

ماك
ماک جنگی آبکش فروشی ۹۴۲۳۹۶
آ-۱۰۱۲

رنو
رنوسفیدبارادیو پخش‌استریو وبیمه کامل کارکرد ۱۵ هزار بعلت مسافرت فروشی فوری ۸۵۵۷۹۷ از ۸ صبح تا ۳ بعد ازظهر
آ-۱۴۲۳-۱-۲

تریمف
تریمف۶- تی آر کوپسی رنگ قرمز مدل ۱۹۷۳ سقف چرمی وآهنی۶ سیلندربا رادیوپخش ۴۷ هزار تومان بعد از ۵ بعد از ظهر تلفن ۲۴۰۱۲۸
آ-۱۳۶۹-۱-۳

جگوار
جگوار ۷۵ فوق‌العاده تمیز قهوه‌ای تلفن ۸۳۷۸۸۲
آ-۱۶۴۵

جیپ
جیپ استیشن تویوتا مدل۶۳ بسیار تمیز مجهز به وینچ خودکارموتور تازه تعمیر تلفن ۸۳۵۵۴۹

لندرور ۷۵ با رادیو پخش و بخاری باربند مقطوع۶۵ هزار تومان تلفن ۹۷۲۵۱۶
آ-۱۸۹۵-۱-۳

خریداتومبیل

نمایشگاه اتومبیل بیرجندی داتسون‌دست دوم راخریداریم تلفن ۹۵۰۸۷۵ و ۹۵۰۸۷۹

یکدستگاه پیکان هرمدل بدون واسطه خریداریم صبحها ۳۱۸۰۲۳

فروشگاههای اتومبیل

شرکت ادریسی تویوتا ایسوزو سواری وانت با وام بانکی ۷۵۱۸۳۰و ۷۵۰۴۵۱

دولوکس‌جوانان کار استیشن باوام بانکی ۳۰ ماهه۷۵۰۴۵۱ و ۷۵۱۸۳۰

همه نوع پیکان نقد و اقساط با وام بانکی ۳۰ ماهه تلفن ۶۵۱۶۲۹و ۶۵۵۶۴۶-موسوی

ژیان ومینی‌بوس‌با اقساط وام بانکی- رنو چهار درب تلفن ۷۵۰۴۵۱ و ۷۵۱۸۳۰

نمایندگی فروش
فولکس واگن و اودی نقد و اقساط ۹۳۷۱۴۸

انواع پیکان تحویل‌فوری ۹۵۶۲۲۵ و ۹۶۵۴۵۴

فروش‌کامیون و کمپرس نقدواقساط‌شیروخورشید نمایشگاه مهتاب-صادقی ۵۴۶۵۹۰ - ۵۴۶۲۴۱

انواع پیکان ۳۶ با وام بانکی ویا اقساط شرکت گزینش ۹۲۷۴۸۴

نمایشگاه‌اتومبیل ماشین سرا

بی‌ام‌و مدل ۷۷
پژو مدل ۷۷
آئودی مدل۷۷
کامارو مدل ۷۶
رنجرور مدل ۷۶ - امیر آباد شمالی‌بالاتر از سه راه فرحزاد نبش‌خیابان‌هشتم تلفن۶۳۱۰۲۵- ۶۳۱۰۲۶

تویوتا

سواری وانت باوام بانکی بقیمت کمپانی تلفن ۷۳۴۸۶۲

تویوتاکرونا

۷۸ نماینده‌فروش احتشامی ۷۶۳۴۳۹

نمایندگی شماره۲

تویوتا

سواری‌وانت‌آماده‌تحویل با بهره بانکی ۷۵۹۴۷۰

گالانت

نقدو اقساطموجود است ۳۱۲۳۱۵ و ۳۱۱۰۶۸

دوج گالانت دوج‌لانسر

نقد و اقساط بابهره بانکی نمایشگاه اتومبیل پرویز کورش کبیرنبش شهنازه ۷۵۳۹۵۸ و ۷۵۵۰۸۴

انواع داتسون

نقدو اقساط
خیابان جیحون تلفن ۹۵۰۸۷۹

سواری داتسون

مشمول تخفیف در ۴ مدل سه راه تهران ویلا تلفن۹۷۴۴۵۳

انواع داتسون

نو و دست دوم
در۷مدل نقد و اقساط نیروی هوائی تلفن ۷۹۴۴۲۸ و ۷۹۲۸۴۲

انواع داتسون

نقد و اقساط
خیابان پهلوی‌ایستگاه محمودیه پاکپیکر تلفن۹-۲۹۱۹۰۸

گلپایگانی

مرکز خرید و فروش
اتوبوس
مینیبوس
سیمتری سه‌راه‌مختاری
۵۲۷۹۰۰
۵۳۶۳۰۱
۵۲۳۱۲۵
۵۳۹۳۲۰

برای اتومبیل شما

خیمه ساحل
سازنده انواع چادر خارجی‌و ایرانی سبه نرسیده به میدان باغشاه فروشگاه خیمه ساحل ۶۶۴۳۴۳

فروش کاروان
کاروان کار نکرده با تجهیزات زیر: گاز، یخچال، دستشوئی، بخاری ، تهویه ، اتاق خواب وناهارخوری بفروش میرسد. باتلفن ۶۸۶۷۲۱ تماس گرفته شود.
۱۹۱۵-۷-۱

تعمیرگاه مجهز مرسدس بنز مهرسا بمدیریت: کاظم سازش و داود صدیقی
آمادگی خود را جهت هرنوع تعمیرات باطلاع دارندگان مرسدس بنزمیرساند. میدان دوم آریا شهر جاده باغ‌فیض مقابل آریاشهر شمالی تلفن ۹۴۱۹۱۸

کاروان ۷۶ پنج نفره تلفن ۱۶- ۲۶۵۴۱۵

قابل توجه دارندگان‌اتومبیل پژو

تعمیرگاه شماره ۲۰پژو واقع در فوزیه خیابان اقبال‌چهارراه‌شهرستانی افتتاح شد تلفن ۳۴۷۱۵۶

کرایه‌اتومبیل

تکنو ترافیك تاکسی
سرویس شبانه‌روزی ۲۳۲۰۴۷ـ ۲۳۵۷۸۰

ام.آ.اس M.A.S
قابل توجه کارخانجات و آژانسهای توریستی اتوبوس ومینی بوسهای لوکس جهت داخل و خارج شهر تلفن ۹۷۰۸۱۴ و ۹۷۸۸۱۵

اینترنشنال تاکسی
جهت قرارداد باشرکت ها و ادارات‌آماده میباشد تلفن‌های ۹۳۶۸۷۰ و ۹۲۹۴۷۰ و ۹۳۶۸۸۱

پارک‌تاکسی سرویس

تاکسی مدرن تلفنی فوری در خدمت عموم ایاب و ذهاب محصلین و شرکتها برای‌استفاده های ساعتی روزانه و ماهانه بوسیله سواری مینی‌بوس‌و اتوبوس۲۴ ساعته آماده خدمت می باشد تلفن ۲۴۱۰۲۴ و ۲۴۰۸۸۰

سید خندان
پارامونت تاکسی ۲۴ ساعت ۲۳۷۰۸۵ و ۲۳۴۰۹۳

اتوتهران اتوبوس مینی‌بوس جهت سرویس کارخانجات و غیره تلفن ۵۱-۳۵۹۴۵۰

تاکسی سرویس شبانه روزی ولگاتلفن۹۵۲۱۲۰

آرین تاکسی سرویس ۹۳۵۳۷۸ـ ۹۳۵۲۴۷

مورد نیاز کرایه

اتومبیل پیکان بدون راننده موجود است ۵۴۱۴۲۵

بارکش شهری
حافظ‌بار
بارکش‌شهروشهرستان
مجهز به‌تریلی-کامیونهای سنگین وکفی
۵۳۷۵۵۳-۵۲۲۲۲۰

توکل بار

بارکش‌شهروحومه
۵۲۲۲۲۲
۵۲۲۲۲۳

شوش بار

مؤسسه‌حمل ونقل شهروشهرستان
۳۶۱۱۱۱
۳۶۱۱۱۲
۳۶۱۱۱۳
۳۶۱۱۱۴

جرثقیل کرایه

جرثقیل جاسب
۵۲۵۷۶۳-۵۳۷۸۱۸

جرثقیل بلوار
تلفن ۳۴۶۱۱۱

جرثقیل وتریلی شبانه‌روزی ناصر
از ۳تن تا ۳۵تن و تمام شبانه‌روز آماده بکار میباشد
۹۷۱۳۴۹-۹۷۹۴۰۲

ماشین آلات

مولد برقهای سیار و موتور جوشهای سیار و موتور پمپ‌و الکتروپمپ جهت چاههای عمیق و نیمه عمیق جهت کرایه تلفن ۳۵۵۵۶۴
۳۵۵۵۶۵

شرکت کاراوان
۶۵۰۶۹۰
انواع کاروان و ماشین‌آلات راهسازی و ساختمانی آماده تحویل

پمپ بتن بابوم ۲۱ متری روی کامیون بظرفیت۶۰ مترمکعب‌در ساعت برای اجاره به مدت حداقل ۳۰ روز آماده است تلفن ۹۵۱۰۹۸ ـ ۹۵۰۳۳۵

یك موتور برق ۴۰کیلو وات بفروش میرسدتلفن ۵۲۸۹۰۱ از ۹ الی ۱

آنتن تلویزیون

نصب آنتن رنگی معمولی ۳۰۱۲۲۲ و ۳۰۵۳۹۲

تعمیر تلویزیون

تعمیرگاه مجاز تلویزیون شاوب‌لورنس، بلر، آر.تی.ای نصب انواع آنتن ۳۳۸۱۱۳
آ-۹۲۹

شرکت تلساند الکتریک

نصب سکام وتعمیرتلویزیونهای رنگی آنتن گروندیک فیلیپس شاوب‌لورنس
تلفن: ۸۲۲۸۷۹

رنگی

تعمیر و نصب سکام درمنازل فیلیپس تلفنکن گروندیك
متخصص از آلمان و انگلیس
۳۴۹۵۹۳ محمدی
آ-۱۷۰۳-۱-۳

مرکز تعمیرات شاوب لورنس گروندیك و غیره

در منازل فوری
نصب آنتن رنگی‌معمولی
۳۴۸۴۲۹

پارکت

ایتالیائی ـ آلمانی ـ گردو ـ بلوط با نصب فوری و فروش کلی و جزئی تلفن ۸۵۸۹۸۸

تزئینات‌ودکوراسیون

دکوراما
موکت ، کاغذ دیواری ،پرده کرکره‌وکفپوش تلفن۷۵۴۱۳۱
آ-۴۱۸

R-U ENGLISH SERVICE
آر.یو
انگلیش سرویس
موکت نمدی با نصب متری ۲۲تومان .
موکت کبریتی فودار با نصب متری ۴۵ تومان
نصب کاغذ دیواری
شرکت آریو انگلیش سرویس ۸۵۵۳۴۰ـ ۸۴۳۸۴۵
۱-۱

فقط یك تلفن‌کافیست‌که موکت- کاغذ دیواری - کف پوش پرده افقی- عمودی - پرسیانا- اکوستیک کفپوش رادر اسرع وقت انجام دهیم
۸۴۶۱۱۳
آ-۱۱۹۰

با۳تومان
کاغذموکت‌پرسیاناکفپوش‌نقاشی
تزئینات بیتا
۵۲۶۶۳۳

تزئینات پیتون
کاغذ دیواری کفپوش موکت دیوارپوش نقد و اقساط ۵۲۶۸۶۱

تزئین فوری
کاغذ دیواری پرده‌کرکره کفپوش موکت پرسیانا ۵۳۱۷۸۸

حتی جمعه
کاغذ دیواری - موکت نصب فوری ۶۸۴۹۵۴

تزئینات‌لوموند
نصب آکوستیک و سقف‌های کاذب در اسرع وقت انواع تزئینات با نازلترین قیمت تلفن ۷۶۹۳۲۹
آ-۱۴۴۲

تابلو های پلاستیك
نئون‌برنجی، مسی و تعمیرات ۵۴۶۶۸۹
آ-۱۷۳۱

برای ساختمان شما

پاکتان
انجام کلیه خدمات ساختمان ۸۲۴۵۸۱

آسفالت
و قیرگونی پشت‌بام ۵۲۲۱۰۱

آجر
هرنوع آجر موجود است تحویل ۲۴ ساعته ۲۳۶۴۵۰ و۲۳۲۰۲۷

فروش و نصب داریست ۸۵۶۲۵۴

طرح و اجرای کلیه کار های چوبی ۶۶۷۰۸۰

تعمیرکلیه وسائل‌خانگی و صنعتی - سیم‌کشی ساختمان شبانه‌روزی ۷۶۷۰۶۵

همه گونه خاکبرداری پذیرفته‌میشود۶۴۶۴۹۱

آجر ماشینی تیغه‌ای ۲۵ سانتی و نما تحویل پای کار فوری تلفن۳۶۳۰۸۶

شرکت صنعتی و تولیدی کوروش
تولیدکننده‌انواع کابینت های آشپزخانه و آزمایشگاهی با رنك پخته ۷۹۴۸۱۵

شرکت نارمکان تهران
نصب داربست فلزی‌با مسئولیت محدود ۷۳۰۳۶۲

آجر سفید
۵ره و ۳و۴ سانتی‌و سفال بلوك - فشاری و کلیه مصالح ساختمانی تحویل فوری۲۳۹۱۴۴و ۲۳۵۷۳۳

شرکت کلازیك
تولیدکننده درب‌وپنجره ونما و توری آلومینیوم و نصب هر نوع‌سقف کاذب ۷۳۲۹۹۶

هرگز
چکه‌سقف
نخواهید داشت
ایزولاسیون پشت بام با قیر پلاستیکی بدون کندن عایق قبلی با تضمین۷۵۰۶۴۳شرکت ایزومر

رول پلاك سنك تلفن ۶۴۶۱۳۶

نشتیاب
پیداکردن محل‌ترکیدگی لوله آب با دستگاه الکترونیك‌تلفن۲۴۵۹۹۱

نوسازی‌تعمیرات نقاشی ۶۶۵۴۳۹

داربست پ

نیازمندیهای اطلاعات

تلفنهای: ۳۱۲۴۱۳-۳۱۱۲۲۷

نیازمندیهای اطلاعات تلفنی آبی میپذیرد

ارزان کاشی ایتالیائی ارزان
کاشی ۱۵×۱۵ متری ۷۹۲ ریال
کاشی ۱۱×۱۱ متری ۹۰۲ ریال
کاشی ۱۱×۱۱ گلدار متری ۱۱۸۹ ریال
تحویل فوری تلفن ۸۴۶۱۱۳

کلین سرویس
ایران نایس
خشکشوئی موکت، فرش پرده، مبلمان، تشک اتومبیل پارکت درمحل
۲۲۷۲۸۵

پیام کلین
خشکشوئی موکت متری ۳ تومان مبلمان یکدست ۵۰ تومان
بانضمام فرش پارکت کنپوش و داخل اتومبیل
۳۳ـ ۳۲ـ ۸۵۳۰۳۱

آمریکن کلینر هوم سرویس
خشکشوئی مبل، فرش، موکت، پرده داخل اتومبیل در محل، واکس پارکت، موزائیکو مگالتوم ۷۶۹۹۰۲ و ۷۵۳۸۷۳ و ۷۵۳۸۸۵

کارگاه رفوگری نعمت ۳۱۰۳۷۵

کارخانه قالیشوئی زمرد ۹۲۱۷۷۴

کلین سرویس
قلبك وحومه خشکشوئی مبل موکت، فرش، پرده واکس پارکت و نظافت کلی ساختمان تلفن
۲۶۴۳۳۹

نصب و سرویس فوری شوفاژ
شبانه‌روزی ۷۶۷۰۶۵ـ ۷۹۹۸۱۳

شرکت بی‌بی‌یان
با ۲۰ سال تجربه در ۲۴ ساعت برای تعمیرات شوفاژ و تهویه مطبوع آماده است
۸۵۱۹۹۳

نصب، سرویس و نگهداری فوری ـشوفاژ ـدینوژ ۶۲۵۵۶۸
۱ـ۱۳ آـ۱۷۰۷

دوراکلین
سرویس آمریکا
تلفن های رزرو وقت ۸۴۸۳۹۵ و ۸۴۸۳۹۶ و ۸۴۵۶۸۳

قالیشوئی بیوك
بسرپرستی داریوش
رفوگری و رنگ برداری پذیرفته می شود تلفن ۵۵۱۳۶۰ و ۹۷۷۱۱۸

شرکت فورهاش
نظافت کلی ساختمان و خشکشوئی مبل موکت فرش و پرده ۷۵۶۵۵۸

قالیشوئی طهران روحانی
با ۲۰ سال سابقه درخشان
۵۳۴۰۷۷
آـ۱۳۲۸

کلین سرویس پاکزا
خشکشوئی فرش مبل، موکت وکلیه کفپوش ها با اخرین تکنیک تمیز تر و ارزانتر تلفن ۸۵۳۹۹۵

CERTIFIED HOME SERVICE CLEANING CO. TEL. 754812 - 756406
بعمل کار برآید به سخن دانی نیست امریکن سرتیفاید هوم سرویس کلیننگ مجهز ترین سازمان خشکشوئی مبلمان فرش، موکت، پرده ونظافت منزل ومحل کار با برخورداری از نیم قرن تجربه وتکنیك برتر امریکائی تلفنهای رزرو ۷۵۸۴۹۶ ـ ۷۵۴۸۱۲

قالیشوئی وطن
با ۲۰ سال سابقه درخشان اماده شستن فرش بادستگاه های اتو ماتیک تلفن:
۵۵۱۶۷۰

آر.یو R.U. English service انگلیش سرویس

خشکشوئی موکت ـ فرش ـ مبل ـ پرده ـ اتومبیل ـ ظرافت ـ کویر ـ ساختمان
۸۵۵۳۴۰ـ ۸۴۳۸۴۵

تعمیرگاه آبگرمکن

سرویس وتعمیر آبگرمکن
برق اف اف کولر فوری ۸۴۳۹۱۹

موسسه فنی ۱۱۲
سرویس فوری بخاری و آبگرمکن نفتی و گازی ۹۶۴۱۹۱

تعمیر وسرویس شوفاژ
تعمیر و راه اندازی و نگهداری شبانه روزی شوفاژ
تلفن ۶۸۵۹۹۲

از همین حالا
در فکر زمستان باشید ما در نصب و سرویس و نگهداری شوفاژ وتهویه باشما همکاری می کنیم شرکت مراك تلفن ۹۲۵۹۴۹

شرکت تاسیساتی ایران دارسل
تهیه و نصب، سرویس ونگهداری شوفاژ، تهویه مطبوع، برق لوله‌کشی گاز با تائید شرکت‌ملی گاز ۸۳۸۹۶۸

شرکت مهندسی حریف
حرارت مرکزی، تهویه برق وگاز وتعمیرات با تائید شرکت ملی گاز تلفن های ۸۴۱۸۸۴ ـ ۸۵۵۷۵۲

سرویس‌شوفاژونگهداری ۷۵۵۶۱۴

شرکت‌مهندسین آتی‌پی بامسئولیت محدود
نصب ونگهداری شوفاژ، تهویه
در اسرع وقت
۸۹۴۱۵۱
۸۹۱۷۴۸

نصب‌سرویس‌ونگهداری شوفاژ ۲۶۲۶۹۸

سرویس و نگهداری شوفاژ ۷۶۵۶۸۸

سرویس و نگهداری شوفاژ ۶۵۹۱۴۹

نصب شوفاژوتهویه مطبوع و آبرسانی شرکت مکرول ۸۲۲۷۸۸

سرویس نگهداری و تعمیر شوفاژ تلفن ۶۴۷۹۱۰ و ۶۶۳۸۷۳
۱ـ۸ آـ۱۵۵۹

نصب شوفاژ باقساط ۱۰ ماهه
۹۲۱۱۰۸
شرکت کولدواتر

تعمیر و سرویس و نگهداری سالانه شوفاژ تلفن
۷۶۳۴۷۲

تعمیروسرویس یخچال

تعمیرگاه یخچال فریجیدر
اثاث یدکی موجود ۸۴۸۷۵۶

تعمیر یخچال فریزر
سیدحسین ۲۴۲۴۳۸

تعمیرگاه یخچال فریزیدر
تعمیرات لباسشوئی کولرگازی کولرماشین و سردخانه‌پذیرفته میشود تلفن ۸۳۹۲۲۵

لوله کشی گاز

لوله‌کشی گاز
باتائید شرکت ملی گاز
تلفن ۸۴۰۵۹۹

تعمیروسرویس لوازم‌منزل
تعمیر لباسشوئی ۷۶۴۰۳۰
آـ۱۰۷۴

جنرال برق
تعمیرونصب لباسشوئی وآبگرمکن‌فوری ۳۵۸۹۰۸

تعمیروسرویس کولر
سرویس و روکش کولر ۲۶۲۶۹۸

روکش کولر کارچر
آماده تحویل فوری در محل ایرانشهر جنوبی ۸۲۰۳۵۲

لوله‌بازکنی

نشت یابی ناهید
ترکیدگی لوله بادستگاه الکترونیك
۶۳۷۱۲۶

شرکت ایران‌مانوهیت
لوله‌کشی گاز
باتائید شرکت ملی گاز
شوفاژ، تهویه سریع ارزان
۸۹۰۱۵۸
۸۹۷۱۹۵

لوله‌کشی گاز
بدون‌کنده کاری با تائیدشرکت ملی گاز شرکت ایران آثار ۷۵۱۴۸۵
۱ـ۳ آـ۱۷۰۵

لوله‌بازکنی فوری سعدی ۳۵۵۴۷۳

تشخیص ترکیدگی
لوله با دستگاه الکترونیکی و لوله بازکنی و لوله‌کشی تلفن ۶۵۹۰۴۷ و ۹۲۰۱۷۵
۱ـ۲۰ آـ۹۲۳

تشخیص ترکیدگی
لوله بادستگاه الکترونیکی
۲۲۷۱۴۴

لوله‌بازکنی شبانه‌روزی فوری ۶۳۶۳۷۹

لوله‌بازکنی فوری
۲۲۷۱۴۴

تشخیص ترکیدگی لوله و لوله بازکنی فوری تلفن ۵۳۵۳۲۷

تشخیص ترکیدگی لوله
بادستگاه‌مجهز آمریکائی و ترمیم بلافاصله
۹۳۹۴۲۹

ترکیدگی و لوله‌بازکنی داریوش
۶۴۷۵۳۰

لوله‌بازکنی تشخیص ترکیدگی لوله ۸۲۱۸۳۰

لوله‌بازکنی و تخلیه چاه
تلفن ۳۶۰۶۹۶

تشخیص ترکیدگی
لوله بازکنی فوری تلفن ۳۶۰۹۰۵

تخلیه چاه

تخلیه‌چاه
۵۳۴۴۲۲ ـ ۵۶۲۹۰۴ و ۵۳۸۳۲۷ ـ ۵۳۷۸۱۷
لوله‌بازکنی ۵۰ تومان

تخلیه چاه فوری ۵۴۸۹۶۳

تخلیه‌چاه
۹۲۰۱۷۵ و ۶۵۹۰۴۷

تخلیه‌چاه
با پمپ های مخصوص لجن کش تلفن:
۵۴۹۶۸۳

تخلیه چاه باقیمت مناسب
تلفن ۵۳۷۸۸۵
آـ۱۵۲۶

تخلیه چاه لوله‌بازکنی کاوه
باپمپهای مخصوص لجن کشی در تهران و شهرستانها ۹۶۲۲۵۳

تشخیص ترکیدگی لوله و ترمیم آن
تلفن ۵۳۷۸۸۵

تخلیه‌هرنوع چاه ولوله بازکنی
جهت تهران وشهرستانها
شرکت دلیجان ۹۷۵۷۴۲

تشخیص ترکیدگی لوله
بادستگاه الکترونیکی
ولوله‌بازکنی فوری
تلفن ۹۲۶۱۵۶

تخلیه چاه متری ۱۵۰ ریال تلفن ۵۲۱۶۷۶ ۶۴۳۰۲۷ مهتاب

تخلیه‌چاه
فوری ۸ تومان
۳۴۴۶۲۷

تخلیه‌هرگونه چاه ولوله بازکنی
تعمیروحفرچاه
۲۰٪ تخفیف ازکلیه شرکتها
ایران تخلیه ۹۳۵۲۸۶

تخلیه چاه ولوله بازکنی فوری ۸۳۴۹۶۹

تخلیه چاه فاضلاب بازکنی فوری
تخلیه توالت
تلفن ۵۵۰۵۵۶
نوروزیرو

آگهیهای متفرقه

دفترخوانندگان ۶۵۱۹۲۰

سالهای ۲۰۰۰
شماکه وقت ندارید هرچه که احتیاج دارید به ما مراجعه کنید.
لوازم‌اداری ـ منزل ـ کارهای خدماتی تلفن ۸۳۶۴۷۱
۱ـ۱۵ آـ۱۴۱۹

کلیه امتیازات پاسپورت دانشجوئی به فروش می رسد ۸۳۶۶۸۷

اخذپذیرش از تمام کشور های دنیا در اسرع وقت تلفن ۸۵۲۲۳۱
۱ـ۲ آـ۱۶۳۴

بیك آزمایشگاه یاامتیاز آزمایشگاه نیازمندیم ۳۱۶۴۵۰ صبحها

شرکت ایران اکسیژن پخش شماره۳ واقع دراول خیابان شاهپور روبروی خیابان ورزش افتتاح گردید تلفن ۶۶۳۵۴۰
۱ـ۴ آـ۱۶۱۲

سالن پذیرائی قزل آلا
دهلیز ایزایت برای شنبه و دوشنبه
تلفن: ۸۹۰۶۷۵

استخر
نصب و فروش همه نوع دستگاههای تصفیه آب نقد و اقساط بانازلترین قیمت تلفن ۸۵۲۹۴۸

خیاط پوریا
کارهای خیاطی ادارات و موسسات دوخته و در کمترین وقت تحویل می نماید تلفن ۷۳۳۳۷۷

دارالترجمه حسن‌پور
کلیه امور ترجمه و اوراق رسمی و غیر رسمی شما را دراسرع وقت انجام میدهدشاه چهارراه امیراکرم تلفن ۶۶۶۱۹۳

ترجمه ارزان کارنامه و اوراق رسمی و غیر رسمی دراسرع وقت مقابل سینما حافظ ربانی ۳۱۷۱۳۵
آـ۱۸۲۱

گمشده

یکعکس کوچک محتوی کارت سیاسی و گواهینامه رانندگی وکارت بیمه ماشین بنز ویک برگچک بشماره ۳۰۱۴۷۴۷ بمبلغ ۴۴۵۹۴ دلار و مقدار زیادی پول نقد میباشدروز سه‌شنبه ۱۹ مهرماه در باجه تلفن خیابان های عباس آباد مفقود گردیده یابنده لطفا به تلفن ۶۵۲۲۱۸ و یابه سفارت جمهوری افغانستان بوسف‌آباد بالای خیابان ابن‌سینا شماره۶ فرستاده پول نقدرا به عنوان مژدگانی دریافت نمایند.
۱ـ۲ آـ۱۶۳۳

شناسنامه، گواهی لیسانس، مدرک معافی وظیفه عمومی اینجانب ویولت فرید درتاریخ ۱۹ر۷ر۳۶مفقود یابنده به‌آدرس خیابان کریمخان زند نبش روزولت‌شرکت آ.ا.گ اخوان تحویل نماید.
۱ـ۲ آـ۱۶۱۴

تعداد پنج قطعه سفته هرکدام بمبلغ یکصد هزارریال سررسیدهای ۵ر۱۰ر۳۶و۱۰ر۳۶ و ۲۰ر۱۱ر۳۶ و ۳۰ر۱۱ر۳۶و۵ر۱۲ر۳۶ میباشد بنام متعهد سیروس‌ملائیان‌بامضای پشت‌نویسی حسن شاه‌محمدی تبریزی مفقود شده و از درجه اعتبار ساقط است

گواهینامه‌پایه‌یکم بنام اقاکیشی جوادی‌فر فرزندذکراله مفقود گردیده‌از یابنده تقاضا میشود به خزانه فرح آباد فلکه‌دوم ـ هشت متری حاج حسینی ـ کوچه ۳ متری‌پلاك ۱۵ارسال دارند.
آـ۱۰۴۰۷

گواهینامه رانندگی پایه یکم بشماره۳۵۸۶۴ و دفترچه‌پلیس راه بنام اورجعلی توکلی‌مقدم مفقود یابنده بتلفن ۵۶۱۶۲۵و ۲۶۸۸۴ اطلاع دهد.
۱ـ۲

آپارتمان‌فروشی

آپارتمان تهران پارس نقد و اقساط ۷۸۱۹۱۸

آپارتمان فروشی در شمال شهر ۸۳۵۲۲۲ـ ۸۳۲۴۴۰

آپارتمان‌فروشی شرق شمیران ۲۸۴۳۸۰
آـ۱۱۶۵

یکدستگاه آپارتمان یك اطاق خوابه و پذیرائی‌و هال دارای کولر شوفاژ روشن پرده کرکره تلفن و پارکینك‌بفروش‌میرسد ۷۹۰۴۰۶

داودیه
آپارتمان دو اطاق خوابه به مساحت ۱۰۰ متر باضافه پارکینگ و مشاعات و سیستم تهویه مطبوع قیمت مقطوع ۵۲۰ هزار تومان ۸۵۶۷۸۷
۱ـ۸ آـ۱۱۶۱

نفت
۲ دستگاه آپارتمان لوکس ۲ اطاق خوابه از یك ساختمان ۴ طبقه اسکلت فلزی که در محیطی کاملا آرام‌ساخته شده‌ومجهز به‌آسانسور، شوفاژ، پارکت، موکت، فیش تلفن، فیش گاز، کولر، پارکینك، انباری اختصاصی بزرك، حیاط مشجر اشتراکی‌میباشد بدون واسطه به فروش میرسد نشانی: بلوار پهلوی (میرداماد)خیابان نفت کوی یازدهم پلاك ۱۷۴ بازدید همه روزه در تمام ساعات

اکازیون واقعی
ظفر آپارتمان لوکس دو یاسه اتاق‌خوابه سالن پذیرائی نهار خوری وهال ۱۵۰ متر با پارکینگ، آسانسور ـ پارکت وموکت سرویس لوکس ۷۲۰ هزار تومان خیابان ظفرخیابان رئیسی (خجند) سی متری شیبانی ۱۲ متری نور بهشت ۲۲۷۶۹۸

مستقلی مشتمل بر ۸ دستگاه آپارتمان۱۲اطاق خوابه با سالن‌پذیرائی هال و سرویس کامل دارای آب و برق در خیابان وزراء شمال ساختمان هدیش‌خیابان ۲۹ قواره سوم شمالی یکجایا جداگانه بفروش میرسد علاقمندان از ساعت ۵ تا۸ بعدازظهر با تلفن۲۹۰۸۸۳ تماس حاصل فرمایند.

یکدستگاه آپارتمان سه اطاق خوابه با ۱۲۰متر مساحت مفید با آب و برق وشوفاژ وپارکینك ولوله‌کشی‌گاز درخیابان خواجه‌عبداله انصاری مقابل کوچه هفتم به ۶۷۵ هزار تومان به فروش میرسد۸۴۱۵۵۸

آپارتمان فروشی
چند دستگاه آپارتمان در بهترین نقطه‌برعباس آباد با پارکینك و انبار برای محل کار بفروش یا اجاره داده میشود.
تلفن ۸۵۵۹۵۸ و ۸۴۲۶۷۴

آپارتمان ۳ و ۴ و ۵ اطاقی باسرویس کامل فروشی تلفن ۷۳۲۳۴۱
۱ـ۱۲ آـ۱۱۴۲

آپارتمان دو اطاق خوابه ببالا ۳۷۰ تومان ببالا تهران پارس۷۸۰۴۶۸

آپارتمان فروشی
نارمك ۴۳اطاق خوابه‌سرویس کامل تلفن ۷۳۵۶۳۱

آپارتمان شمیران‌پاریس ۲۹۲۸۵۲

آپارتمان با سرویس کامل ۳۴۷۵۷۵

خیابان شاه عباس
آپارتمان دو اطاق خوابه ۸۵ متر مربع شوفاژ کولر فوری فروشی ۵ تا۸ بعد ازظهرتلفن ۸۳۵۲۱۵
۱ـ۳ آـ۱۰۶۲۳

آپارتمان دوپلکس در طبقه ۱۴و۱۳ درمجموعه پارك دوپرنس‌میدان‌ونك برای فروش واگذارمی شود تلفن ۸۲۴۰۵۹بین ساعت ۹ تا۵ بعدازظهر

آناتول فرانس آپارتمان ۳اطاق‌خوابه‌باتجهیزات فروشی تلفن ۶۵۳۲۹۵

شهرك اکباتان
فازاول ۱۴۸ متر با۳ اطاق خواب انبار و پارکینگ اختصاصی فیش تلفن و ۲۰۰ هزارتومان وام آماده تحویل نزدیک تلفن ۲۷۲۹۲۱
آـ۱۷۲۵

فروش آپارتمان به قیمت روز مهندسی ساز و شخصی ساز مجهز به شوفاژ روشن ـ پارکینگ موکت و غیره دو اطاق خوابه بنا ۷۵ متر تک واحدی منطقه تهران نو تلفن ۷۳۰۶۲۹
۱ـ۲ آـ۱۷۱۷

آپارتمان لوکس فروشی
چند دستگاه آپارتمان ۱ و۲ و۳ و ۴ اطاق خوابه درشمال شهر برای فروش موجود است تلفنهای ۸۵۳۷۳۶ و ۸۴۷۹۸۲
۱ـ۱۰ آـ۱۴۴۸

آپارتمان فروشی
۳و۴ اطاقه نقد و اقساط با بهره بانکی تلفن ۷۹۰۳۵۳
۱ـ۱۰ آـ۱۴۰۷

آپارتمانهای ۵ اطاقه از سری آپارتمانهای بهجت آباد طبقه دهم مبله یا بدون مبل فوری بفروش میرسد تلفن۸۹۴۳۳۷
۱ـ۳ آـ۱۴۷۱

آپارتمان
در نقاط مختلف شمال شهر بفروش میرسددفتر جمشید تلفن
۹۲۸۰۸۲

اکازیون درآریامهر
آپارتمان ۳ اطاقه با تلفن و شوفاژ و آسانسور بفروش میرسد ۶۵۶۷۷۳ و زیر پناه
آـ۱۶۴۱

انتهای فرح شمالی
خیابان جلفا آپارتمان دو اطاق خوابه نوساز بمساحت ۱۱۵ متربااضافه پارکینگ و مشاعات قیمت ۵۵۰ هزارتومان ۸۴۵۵۴۴
آـ۱۶۳۷

آپارتمان
۳و ۴ و ۵ اطاقه باقیمت مناسب نقد و اقساط تلفن ۷۹۴۶۵۴
آـ۲۱۸۴

فروش آپارتمان
یک ساختمان نو ساز وبسیار لوکس‌در خیابان جردن مقابل سوپرجردن دارای ۱۵دستگاه آپارتمان و پارکینگ های متعدد آسانسور کفها پارکت‌و سنگ مرمر ـ ایده‌آل برای سکونت یا کلینیک یا گروه پزشکی جداگانه یا یک جا به فروش میرسد.تلفن ۸۲۴۱۰۵

ظفر ـ رئیسی
یکدستگاه آپارتمان ۳اطاق خوابه مهندسی ساز ۱۶۱متر مفیدباضافه ۱۴ متر بالکن تلفن مستقل پارکینگ بعلت مسافرت بقیمت بسیار ارزان بفروش می رسد تلفن ۸۵۹۷۱۶ (صبح وعصر) و تلفن ۸۵۹۲۱۹منزل
آـ۱۳۲۱

آپارتمان فروشی در جردن
۳اطاق خوابه باسرویس کامل هال‌و سالن ۲۰۰ متر زیربنای مفید نو ساز ۲۲۲۴۷۹ و ۲۲۲۴۸۰
آـ۱۸۸۴

آپارتمان فروشی‌تهران‌ـ پارس با وام بانکی۲۵۰ هزار تومان پیش قسط به اقساط ۱۵ ساله از یك الی ۵ اطاق تلفن ۷۸۲۰۳۰ و۷۸۰۰۶۱

خانه‌فروشی

خیابان کورش کبیر خیابان دانشگاه پلیس کوچه زهره ساختمان سه طبقه شخصی ساز هر طبقه ۵ اطاق بزرگ‌و مدرن باشوفاژ به انضمام زیر زمین‌و پارکینگ بطور جداگانه یایکجا فروشی تلفن۸۳۳۳۰۲
۱ـ۲ آـ۱۶۲۲

اکازیون
منزلی واقع در شهرآرا ـ سه نبش ۲ طبقه با ۱۵۰ متر زمین و ۲۰۰ متر زیر بنا باآب وبرق تلفن کولر بعلت مسافرت به فروش میرسد تلفن ۹۷۲۱۹۰ بین ۲تا۵ بعدازظهر
۱ـ۳ آـ۱۶۲۶

سپهبد زاهدی خیابان نیکو ۳ طبقه جنوبی ۲۹۰ متر مساحت ۲بر فروشی تلفن ۸۹۴۵۵۷
۱ـ۳ آـ۱۶۳۷

منزلی قدیمی ۱۵۰ متر انتهای بازار جهت انبار ۴۵۰ هزار تومان ـ۲۷۰۵۹۲
آـ۱۶۳۸

سلطنت آباد
منزلی دو طبقه تازه ساز و تفکیک شده ۳۲۰ متر زمین ۵۰۰ متر بنا هر طبقه۲۵۰ متر باضافه زیر زمین و اطاق مستخدم هر طبقه دارای۳اطاق خواب‌باسرویس کامل شوفاژ کولرتلفن تفکیکی طبقه اول با حیاط وزیر زمین و بصورت کاملا مستقل میباشد وهرطبقه بطورمجزا یاکلا با قیمت‌بسیار مناسب بفروش می رسد تلفن ۲۴۱۹۷۰
۱ـ۶ آـ۱۶۳۲

اکازیون خانه فروشی قیمت ۳۲۰ تومان
خانه دونبش یکطبقه بابی دو طبقه در صورت لزوم میتوان ساخت بمساحت ۶۵ متر واقع دراوائل‌میدان خراسان خیابان خاوران جنب خیابان بهشت کوچه عامر پلاك ۸ مراجعه شود.
آـ۱۵۷۶

خانه‌ای بمساحت ۱۵۰ متر دارای دو اطاق باسرویس و ویلائی بمساحت ۲۵۰ متردو بر ۲۴۰ متر زیر بنا بفروش میرسد تلفن ۸۴۷۹۸۲ و ۸۵۳۷۳۶
آـ۱۴۵۰

خانه ویلائی و مستغلات فروشی ـ ۸۳۹۷۴۰ ـ ۸۳۹۰۲۵

خانه‌ای فروشی در قم نوساز به مساحت۲۰۰ متر تلفن ۸۴۹۵۵۸

بکباب منزل ویلائی بمساحت ۴۰۰ متر مربع دارای سه‌اطاق خواب هال بزرگ پذیرائی و نهارخوری آشپزخانه زیرزمین سرویس کامل، مبله انباری‌و حیات خلوت به افراد خارجی اجاره داده میشود ۹۷۳۷۹۹
آـ۱۳۵۷

خانه‌ای‌بمساحت۱۵۰ متردارای دواطاق باسرویس و تلفن مستقل و یک مغازه معاملات ملکی‌در نیروی هوائی خیابان حافظیه یکجا فروشی تلفن ۷۹۶۰۴۹
آـ۱۷۱۴

اکازیون باغستان کرج
خانه‌ویلائی به مساحت ۲۵۰۰ متر ۴۰۰ متر زیر بنا مشجربا آب وبرق بفروش و یابا ساختمان در منطقه شمیرانات معاوضه میشود تلفن۸۵۸۱۷۲ و ۳۵۰۱۲۷
۱ـ۲ آـ۱۴۴۹

قابل توجه‌آقایان‌پزشکان شرکتهاوموسسات‌بزرك
یکدستگاه‌ساختمان‌مدرن احداثی‌در ۹۰۰مترزمین با پارکینك فن کوئل‌و آسانسور شامل ۲۰ آپارتمان ۴ اطاقه واقع در جهت شمالی‌خیابان میرداماد تك، تك یایکجا به فروش میرسد تلفن ۸۴۱۵۵۸

خانه فروشی
چهار اطاق ـ حمام ـ کولر ـ تلفن ـ موکت‌و مجهز خیابان آهنك ـ ۸متری قهرمان ـ کوچه خوشدل شماره ۱۶تلفن ۳۶۷۶۳۴

فرمانیه خانه‌ای ویلائی نوساز بمساحت ۱۷۵ متر ۵ر۲ طبقه ۲۰۰متر زیربنا تلفن شوفاژکولر موکت‌و سایر تجهیزات با ۲۹۰ هزار تومان‌وام بانکی جمعا یك میلیون‌و ۳۰۰ هزار تومان تلفن ۲۳۸۴۰۷

تهران‌پارس خانه‌ای ۳ طبقه با تلفن یك‌میلیون و ۲۰۰ هزار تومان. ویلای ۳۰۰ متر ۲۲۰متر زیربناجنوبی یك‌میلیون و ۱۰۰ هزار تومان‌تلفن ۷۸۰۹۶۸

خانه‌های ارزان قیمت قاسم آباد شاهی دو سه و چهار اطاقه نقد و اقساط ۹۵۰۲۰۷ ـ ۹۶۳۵۶۸

ویلافروشی

شرق شمیران ویلا فروشی ۲۸۴۳۸۰
۱ـ۵ آـ۱۱۶۶

اکازیون
ویلائی شخصی ساز دربهترین نقطه تهران پارس مساحت۴۱۶ متر مساحت‌زیر بنا ۴۵۰ متر با زیر زمین کامل دارای ۸اطاق سرویس‌مجهز نما سنگ و کف مرمر تلفن، کولر، شوفاژ، استخرو دستگاه تصفیه بدون واسطه ۲ر۳۵۰ هزار تومان تلفن ۷۸۰۹۶۶
۱ـ۳ آـ۱۶۴۸

گیشا بلوار جوادفاضل ویلائی با ویژگی های زمان صفوی۹ اطاق‌مبله با استخر اکازیون ۶۳۳۸۳۴ و ۶۳۵۲۸۸

بوستان یکم ـ سلطنت آباد
پلاك ۲۹ ویلائی به قیمت ۳ میلیون تومان بفروش میرسد بازدیده تا ۷ بعدازظهر و ایام تعطیل‌باتعیین وقت‌قبلی تلفن ۲۳۹۴۲۰

در شهرستان ورامین ویلائی بمساحت ۲۵۰ متردو بر ۲۴۰ متر زیر بنا بفروش میرسد تلفن ۸۴۷۹۸۲ و ۸۵۳۷۳۶
آـ۱۴۵۰

سرقفلی

یکباب مغازه مشاور املاك در خیابان نیروی هوائی خیابان حافظیه واگذار می شود تلفن ۷۹۶۰۴۹

قابل توجه
بانکها، نمایشگاهها، آژانسها و فروشگاهها
دودهنه مغازه در خیابان نادر شاه باسرویس‌کامل و ۲ شماره تلفن واگذار می شود. عصر ها ۷ـ۵ تلفن۸۳۳۱۵۷
آـ۱۴۲۲

کارخانه فروشی
کارخانه‌ای بمساحت ۱۰۲۳ متر دارای ۲۰۰ متر سالن و ۱۲۰ متر زیر زمین و اطاق نگهبانی و ۱۰۰ آمپر برق ۳ فاز وجواز کسب فلز کاری آدرس جاده آبعلی بالاتر از فیلیپس ۳۵ متری اتحاد ۱۴ متری روح‌افزا مقابل کارخانه روح‌افزا طالبین به محل فوق مراجعه نمایند.
۱ـ۵۱ آـ۹۹۵

کافه‌رستوران
در لاله‌زار واگذارمیشود تلفن ۳۰۲۱۵۳

مغازه‌ای در سبزمیدان نبش بازار کفاش ها فروشی ۵الی۸بعدازظهر ۷۶۹۹۰۸

قابل‌توجه بانکهاشرکت ها، بازرگانان دو باب مغازه در ناصر خسرو حدود ۱۰۰ متر با آب و برق‌وتلفن‌ملك‌وسرقفلی یکجا به فروش می‌رسد تلفن ۵۳۴۳۸۷

یکباب مغازه با جواز خرازی واقع در دوراهی قلهك۷ × ۴ متر فروشی تلفن ۲۶۲۲۱۲
آـ۱۵۸۰

فروش کارخانه

کارخانه آجر
بمساحت ۲۷ هکتار با تولیدروزانه یکصد هزار درحال بهره‌برداری با ماشین‌آلات ومولد برق و تاسیسات‌دیگرفروشی یا باملك شهری‌معاوضه میشود.
تلفن ۹۲۲۲۵۸

۲انبار هر کدام بمساحت ۳۲۴ متر و ۱۷۰ متر سالن در حال ساختمان در جاده مخصوص کرج کیلو متر ۱۲ در وضع موجود یا تمام شده بفروش میرسد تلفن ۸۴۷۴۳۷ و شبها ۲۲۱۳۰۵
آـ۱۸۱۲

موقعیت عالی فروش سرقفلی هتل‌یکدستگاه هتل‌دو ستاره دارای۱۵ اطاق بار، رستوران، استخر تلفن۸۲۰۸۲۵

باغ فروشی

از باغچه های شاهین دشت دیدن فرمائید برای اطلاعات بیشتریا تلفن ۹۴۳۳۷۷ تماس حاصل فرمائید.
۱ـ۲۰ آـ۱۵۸۱

زمین فروشی

فروش زمین مهرشهر ۹۳۶۷۵۳

فروش زمین ساختمانی ۹۲۸۰۸۲

زمین مهرشهر فروشی ۸۳۱۴۰۲ و ۸۲۴۰۱۰

زمین جهت مرغداری ـ زمین برجاده‌ساوه بایروانه احداث سالن و ساختمان ویلائی و تلفن صبحها ۵۶۲۵۸۰ عصرها ۹۵۶۸۳۴
آـ۹۵۹

مشهد
زمینهای شهر جدید (آبکوه) مشهد را خریداریم۸۳۶۸۶۷صبح ها ۹ر۵ تا ۱۲ر۵ بعداز ظهرها ۴ تا ۷

سرمایه گذاری در مقابل سود تضمین شده ۸۵۵متر زمین تراکم زیاد بین تخت طاووس و عباس‌آباد بسیار مرغوب با جواز ۵ طبقه ۱۵ واحد مسکونی فروش یا شرکت برای ساختمان تلفن ۶۲۹۵۷۵
۱ـ۱ آـ۱۴۳۴

ابتدای پارك‌وی‌ونك
بالاتر از میدان کندی ابتدای پارك وی بعرض ۱۴ متر و طول ۳۰ متر جمعا ۳۶۰ متر مقطوع و بیواسطه متری ۳۸۰۰ تومان تلفن ۸۴۸۵۸۵
آـ۱۴۸۰

کوی ییلاقی فرامرزیه کرج
زمین
بقطعات ۱۲۰۰ متری باسند مالکیت و لوله‌کشی آب دائمو برق و خیابان های اسفالت شده‌و مشجر مناسب جهت‌ویلا سازی مجاورشهرسازی‌فردیس‌و مارلیک و دهکده ییلاقی خانه بنازلترین قیمت نقد و اقساط فروشی
۳۱۲۷۳۹
۱ـ۲ آـ۱۷۱۹

اراضی تهران‌پارس
خارج از محدوده قنات کوثرسازمان‌چای‌حکیمیه جوادیه خریدار و فروشنده‌ایم تلفن های ۷۸۲۰۳۰ و ۷۸۰۰۶۱
آـ۱۰۵۱

زمینهای
طاوسیه ـ افشاریه ـ سعادت‌آباد ـ فرامرزیه کرج و ملاردبه قطعات ۱۰۰۰ و ۱۲۰۰ متری تفکیك‌شده‌باسندمالکیت مناسب جهت احداث باغ یا ویلا با آب لوله‌کشی دائم از چاه های عمیق و برق منطقه‌ای‌به قیمت‌مناسب نقدواقساط ۲۴ ماهه بفروش‌میرسد درصورت تمایل خریدار با آجر دیوارکشی شده تحویل میشود.
۹۳۹۵۵۹

زمینهای صنعتی
وکارخانه از ۱۸۰ متربه بالا باجواز ۷۸۰۶۷۰

زمین فروشی دررشت
قطعه زمینی بمساحت ۱۶ هزار متر مربع‌واقع در کیلومتر ۷ جاده ۴۵ متری‌رشت پهلوی‌مقابل کارخانه پوشش که۲۴۰ متر برجاده قرارگرفته‌با سند مالکیت فروخته میشود ۸ر۵ صبح تا ۱۲ر۵ ظهر ۴ تا ۶ر۵با تلفن ۸۵۰۳۱۵

زمینهای
مشیریه‌ومسعودیه‌متری ۲۰۰ تومان ببالا
قابل ساختمان
خیابان خراسان نبش لرزاده
دفتر شهیاد
۳۵۸۱۰۵
۳۵۲۱۶۴

اجاره‌داده‌میشود

آپارتمان یک اطاق خوابه‌مقابل پارك کورش ۳۷۰۰ تومان ۲۳۷۴۷۵

دفتر کار
۳ اطاق با هال آفیس سیستم فن کوئل مبله کامل با ۵ خط تلفن اجاره داده می شود ۲۲۲۴۷۹ و ۲۲۲۴۸۰

آپارتمان رهن و اجاره ۳۴۷۵۷۵

جهت خارجیان‌ویلااجاره و فروشی تلفن۲۹۲۹۸۲

مستاجرین
منازل اجاره‌ای ما از ۵۰۰۰تا تجاوز نمود فقط یک تلفن کافیست منزل دلخواهتان را ازمابخواهیدتلفن ۳۳تا۸۵۳۰۳۱
۱ـ۱۲ آـ۱۳۱۲

نیازمندیهای اطلاعات

تلفنهای: ۳۱۱۲۳۰-۳۱۱۲۲۹

انحصار نیازمندیهای اطلاعات تلفنی آگهی میپذیرد

پانسیون ـ دفتر کار
۱۱ دستگاه آپارتمان ۲ اطاق خوابه کاملا مجهز واقع در جردن بقیمت مناسب یکجا اجاره داده میشود ۶۲۵۲۰۱
۱ـ۱۳ آـ۱۷۸۸

اجاره مطب برای
مرکز پزشکی
خیابان بخارست میدان آرژانتین تلفن ۶۲۶۲۶۰
آـ۱۱۳۷

مستاجرین محترم
محل سکونت و کاردر مناطق تجاری برای‌شما عزیزان آماده می‌باشد سازمان تهیه مسکن ارمغان ۲۲۱۱۷۶ ـ ۲۲۳۹۱۵

بورس اجاره شمیران ۲۷۱۱۵۳

آپارتمانهای ۲و۳و۴و۵ اطاق خوابه با اجاره ٤ هزار تومان ببالا.
تهیه مسکن‌گلدهاوس تلفن۶۵۰۴۱۳و ۶۵۲۶۳۲

آپارتمان دفتری بر شاه عباس شمالی اجاره داده میشود ۶۲۵۶۷۳
آـ۱۱۸۲ ۱ـ۳

آپارتمان‌وویلادر شرق‌شمیران اجاره داده میشود ۲۸٤۳۸۰
آـ۱۱۶۷

آپارتمان ٤ اطاق خوابه با کلیه وسایل وشوفاژ روشن تلفن مشترک قیمت ۷ هزار تومان در ماه تلفن ۹۳۵۳۰۱

طبقه دوم ساختمان دو طبقه‌پل‌رومی‌خیابان‌بوعلی چهار اتاق‌خوابه‌مبله و غیرمبله‌به‌ایرانی‌وخارجی اجاره باتوافق، ۲۷۸۵۲۲

در تهران‌پارس
طبقه‌همکف دارای ٤ اطاق هال شوفاژ سرویس کامل باحیاط مستقل اجاره داده میشودتلفن ۶۶۶۶۹۶
۱ـ۳ آـ۱٤۱۳

اجاره‌فوری

۱ـ برای سکونت
۳ دستگاه آپارتمان ۲ و ۳ و ۵اطاق خوابه از ٤۰۰۰تومان ببالا
۲ـ برای محل کار
از ٤تا۵۰ اطاق در بهترین‌نقاط تجارتی و لوازم رفاهی
تلفن ۶۵۵۶۱۵ و ۶۵۰٤۹۶
آـ۱۷۲۲

اجاره داده میشود
آپارتمان در طبقه دوم ۳اطاق خواب‌با ۲۳۰ متر زیر بنادرب ورودی مستقل یوسف آباد تلفن ۶۲٤۲۰۲
آـ۱٤۸۰

حاضر برای اجاره
ساختمان اداری نو مهندسی ساز، واقع درخیابان آریامهر بین میدان ایران نوین و پهلوی ٦ طبقه ۱۲۸۰ متر زیر بنا ۲٤ اطاق با تلفن ـ فن‌گویل‌ـ پارکینگ و انبار مجهز برای ادارات وشرکت ها از ساعت ۹ تا۱۷ تلفن ۶۶۷۳۰۹
۱ـ۲ آـ۱۰۱۵۷

موردنیازاجاره

طالب یك منزل اجاره در شمیران تلفن ۲۷۱۱۵۳

به ویلا و آپارتمان در شمال شهر نیازمندیم تلفن ۲۶۱۶۵۷

به دو اطاق حدودخیابان های اذربایجان آیزنهاور و رودکی برای سکونت یك خانواده ۲ نفری مورد نیاز است از ۵ر۸ الی ۱ و از ٤ الی ۵ر۶ بعداز ظهر تلفن ۳۲۸۳۸۷

تعدادی آپارتمان ویلا درمنطقه شمیرانات‌جهت سکونت خانواده‌خارجی نیازمندیم ۲٤۰۶۱۳

یك‌نفر خارجی نیازمند یك اطاق وسرویس‌برای پانسیون بدون غذاتلفن ۳۲۸۲۷٤ ساعت ۸ـ۱۶

مورد نیاز اجاره
آپارتمان ویلا جهت‌اجاره در شمال شهر از عباس آباد تا نیاوران نیازمندیم ۲۲۲٤۷۹و ۲۲۲٤۸۰
آـ۱٤۰۶

تعدادی ویلاوآپارتمان برای خارجیان شرکت شمال شهراحتیاج است ۸۵۰۶۳۱

آپارتمان‌وویلادر شرق‌شمیران جهت اجاره نیازمندیم۲۸٤۳۸۰
آـ۱۳۲۰

فوری

دفتر کار نیازمندیم تهیه مسکن ارمغان
۲۲۱۱۷۶ ـ ۲۲۳۹۱۵

نیاز اجاره فوری تا ۳۵۰۰ تومان

آپارتمان ۱ یا۲ اطاق خوابه برای سکونت فوری نیازمندیم ۸۵۳۰۳۲
آـ۱۶۲٤

ویلا و آپارتمان درشمال شهر برای کارمندان عالیرتبه شرکت خارجی فوری نیازمندیم۲۲۲۶۳۰ و ۲۲۷۵۱۱

به‌یکصددستگاه آپارتمان ۱ و۲ اطاق خوابه در تمام نقاط تهران مورد احتیاج است ۷۶۹۰۷۱و ۷۶۹۰۷٤

موردنیازبرای‌خرید

خریدارزمین افسریه ۳٤۱۳۵۹
۱ـ۱۱ آـ۷۹۵

زمینهای

فرامرزیه کرج‌خریداریم
تلفن ۹۳۹۵۵۹

خریدار زمین افسریه ۳٤۳۳٤۶
۱ـ۱۰ آـ۲۰۹۶

خریدار یك خانه یا یك قطعه زمینی در شمیران ۲۷۱۱۵۳

خرید و فروش زمین بلوار رضا پهلوی ۳٤٤۹۸۲
۱ـ۱۰ آـ۲۹۰۳

زمینهای

فرامرزیه کرج را خریداریم
۳۱۱۸۳۶

تهران‌پارس‌موسسه‌کیان زمین های تهران‌پارس خریداریم تلفن ۷۸۰۲۹٤

زمین صنعتی کارخانه جاده
کرج خریدار فروشنده‌ایم ۹۲۷۹۶۹

اهواز

زمین‌خریداریم۷۹٤٤۱۸

خانه های کلنگی وزمین های ساختمانی شمال شهر را خریداریم ۹۳۳۹۷۶

زمین در مهرشهر خریداریم ۸۲٤۰۱۰ و ۸۳۱٤۰۲

اهواز

زمینهای‌اهواز‌ـخرمشهر آبادان‌خریداریم۶۶۸۳۷٤

زمین های تهران پارس خریداریم۹۳۰۲۰ ۷

زمین در مهرشهر خریداریم ۸۲٤۰۱۰ و ۸۳۱٤۰۲

خرید و فروش زمین های بلوار رضا پهلوی تلفن ۳٤۵۶۵۳

ویلا و خانه فروشی نیازمندیم ۸۳۵۲۲۲ و ۸۳۹۰۲۵

یکقطعه زمین در داخل یا خارج محدوده شمیران خریداریم ۲۸٤۳۸۰
آـ۱۳۱۹

خرید آپارتمان شرق شمیران ۲۸٤۳۸۰
آـ۱۳۱۸

ویلادرشرق شمیران خریداریم ۲۸٤۳۸۰
آـ۱۳۱۷

بنگاههای معاملات املاک

بورس املاك شمیران
دفتر برانی ۲۷۲۵۷۵

دفتر پارس
مرکز معاملات املاك شهر و شمیرانات ۸٤۱۵۵۸

بورس اراضی مهرشهر کوی ولیعهد گوهردشت ۶٤۸۲۵۵

خانه‌های

کلنگی و زمین‌ساختمانی در شمال شهر خریدارو فروشنده‌ایم تلفن
۹۳۳۹۷۶

معاملات‌پول

پول راکد شما رابا انتقال مبیع هزاری ۵۰ تومان سود می‌دهیم ۷۵۶٤۲٤ و ۷۵۷۵۳۵

پول شرطی موجود ۶۸٤۵۲۵

پول‌در مقابل املاك‌شمال شهر و شمیران موجود تلفن ۸۲۵۲۶۳ ـ ۸۲۹۵۲۷

در محل‌کار شما ، روی هر نوع اتومبیل، تلفن ارزانتر وام داده می‌شود تلفن ۸۵۵۳۵۳

پول فوری در مقابل‌خانه و مستغلات موجود ۹۲۸٤۶۵

پول شرطی از صد هزار تا ۵ میلیون تومان نیاز ۹۲۰۸۲۹

برای تهیه وام‌در مقابل وثیقه ملکی ازیکمیلیون تومان ببالا با ما تماس بگیرید ۶۶٤۶۱۸ ـ ۶۶۶۲۶۳ ـ ۶۶۰۲۰۰

چك کارمندی

تلفن ۸۳۹۷٤۰

پول موجود است تلفن ۶۸۰۱۳۶

مورد نیاز

پول شرطی در مقابل خانه ارزنده مورد نیاز است ۷۵۷۵۳۵ و ۷۵۶٤۲٤

به‌پول‌راکد شما نیازمندیم ۶۸۰۱۳۶
۱ـ٤ آـ۱۷۰۹

قبوض وسهام

خریدفرصه دولتی‌قبوض مرحله سوم‌و شهرداری ۶٤۵۹۵۷

معاملات‌تلفن

تلفن پیام
مرکز خرید و فروش
۸۵۳۰۳۱ ـ ۲ـ۳

استخدام

بیک فروشنده بانو یادوشیزه برای مبل حیدری میدان دروازه شمیران نیازمندیم‌تلفن ۷۶۲٤۹۵
آـ۱٤۲۱

آگهی استخدام فوری
به یک منشی تمام وقت‌آشنائی به تایپ فارسی نیازمندیم کوروش‌کبیرایستگاه عوارضی تلفن۷۵۷۳۷۷ـ۷۵۱۶۶۸
آـ۱٤۲۰

بتعدادی چرخکار دوزنده مرد یا زن نیازمندیم تلفن ۳۵٤۶۹۷
۱ـ۲ آـ۱۷۲۷

تعدادی دوشیزه یا بانو جهت بسته‌بندی نیازمندیم ۵۲٤۰۸۲
۱ـ۲ آـ۱٤۰٤

به چند کارگر سری دوز ماهر بامزایای خوب نیازمندیم شاهرضا پیچ شمیران جنب بانک شهریار طبقه‌سوم‌تولیدی نینا تلفن ۷۵۹۱۰۰
آـ۱٤۷۶

به تعدادی خانم و آقا جهت کادرپرسنلی داخلی وخارجی شرکت با حقوق ٤۰۰۰۰ ریال وپورسانت‌عالی فوری‌نیازمندیم آدرس فرح جنوبی نرسیده به عباس آباد روبروی کلینیک زنان‌ساختمان شماره ۷۸ طبقه همکف مکانیک تلفن
آـ۱٤۷۸

آگهی‌استخدام‌فوری
بیک‌نفر ماشین نویس دوشیزه یابانو مسلط به تایپ فارسی ولاتین نیازمندیم لطفا با تلفن ۷۵٤۷۰۶ از ساعت ۸ صبح‌تا ۱۲ و بعد ازظهر از ۲ تا۶ تماس بگیرید.
۱ـ۳ آـ۱٤٦٤

جوشکار درجه ۲ و۳ شرکت کارن خیابان آریامهر شماره ۱۷۶

استخدام‌راننده
بیک نفر راننده باحداقل ۱۰ سال سابقه کار با مدرک و سن در حدود ۳۵ تا٤۰ سال مورد نیاز است از ساعت۲ تا۶بعدازظهر با تلفن ۶۵۹۰۲۱ تماس حاصل فرمایند.
آـ۱٤۵۸

استخدام‌کمك حسابدار

یکنفر کمك حسابدار جوان ،که دارای تجربه کافی و مدرك علمی حسابداری ، پایان نامه خدمت ، آشنا به زبان انگلیسی‌و برخوردار از تندرستی کامل باشد ، تمام وقت استخدام می شود. حائزین شرایط‌تا پایان مهر ماه جاری به وسیله راهنمای شماره ۲۹۲ روزنامه درخواست های خودرا همراه با فتوکپی مدارك ،یك‌قطعه عکس ونشانی کامل و شماره تلفن‌ارسال‌دارند.

تکنیسین راه سازی
وارد به امور نقشه برداری با حداقل ۵ سال سابقه کاربرای خارج از تهران تلفن ۳۱۲٤۱۷ ۳۱۲٤۸۵
۱ـ۲ آـ۱۶۰۱

یکنفربانویادوشیزه برای امور دفتری تمام وقت استخدام می شود تلفن ۹۲۷٤۸٤
آـ۱۶۷۳

خانم یا آقا جهت صندوقداری نیازمندیم سابقه کار و تضمین موردنیازاست با تلفن۶۲۵۷۰۰ تماس حاصل بفرمائید.
۱ـ۳ آـ۱۶۷۷

مهندسین مشاور سمکا
بتعدادی مهندس ارشددارای بیش از ده سال تجربیات عملی کافی وممتد برای احراز مشاغل زیر نیازمند است
۱ـ یکنفر مهندس محاسب‌برای سرپرستی قسمت محاسبات ایستانی.
۲ـیکنفر مهندس‌تاسیسات برای نظارت بر عملیات اجرائی دستگاههای مرکزی تهویه مطبوع دراستان لرستان.
۳ـ چند نفر مهندس ساختمان برای امور نظارتی در دفتر مرکزی شرکت و سرپرستی کارگاههای نظارتی در استان های مختلفه کشور.
داوطلبان حائز شرائط برای مصاحبه و ترتیب استخدام و همکاری باستثنای روز های پنجشنبه و جمعه به کارگزینی شرکت‌واقع‌در پلاك ٤۲خیابان آذرشهر (بین خردمند جنوبی و ایرانشهر شمالی) مراجعه فرمایند.

بیمارستان آبان

جهت شیفت های صبح وشب چند نفر تلفنچی ورزیده دوشیزه با حقوق مکفی استخدام‌مینماید
آدرس‌خیابان‌آبان‌جنوبی پلاك ۸٤

راننده مورد نیاز است تلفن ۶۸۲۳۸۹ و ۵۲۱۳۱۵

انباردار

به یکنفر انباردار با حداقل ۵سال تجربه و آشنائی به امورکاردکس جهت شهرستان‌آبادان مورد نیاز می باشد داوطلبین از ساعت ۹ الی ۵ بعدازظهر به این آدرس مراجعه فرمایند: کریمخان زند خردمند جنوبی شماره ۱۰۱ طبقه چهارم

استخدام
یکشرکت تجارتی برای قسمت بازاریابی لوازم‌التحریر و نیز حسابداری‌خود بتعدادی‌کارمند دیپلمه‌که حداقل دو سال‌سابقه کار در رشته مربوطه داشته باشند باحقوق و مزایای‌جالب استخدام میکند.
دارا بودن برگ خاتمه خدمت یامعافی دائم و ارائه گواهی عدم‌سوء پیشینه و معرفی‌ضامن معتبر از شرایط اصلی‌استخدام میباشد.
از متقاضیان خواهشمنداست برای تعیین وقت مصاحبه بین ساعت ۳تا۵ بعد ازظهر باتلفن های ۶۲۹۰۲۱ ـ ۶۲۸٤۹۱ـ ۶۲۶٤۹۲ داخلی ۲۸ تماس حاصل نمایند.
۱ـ۳ آـ۱٤۶۲

کارگر تراشکار نیازمندیم با تلفن ۵٤۶۹۳۳ تماس‌بگیرید.
۱ـ۳ آـ۱۶٤۷

شرکت رادکو
چند نفر تکنیسین تاسیساتی‌و برقی باسابقه کار کافی برای کارگاه تاسیساتی درآذربایجان استخدام‌مینماید. خیابان‌کورش کبیرشماره۳۶۷ تلفن۳ـ۷۵۲۱٤۱
۱ـ۳ آـ۱٤۶۰

آگهی استخدام

به‌تعدادی کارگر ساده نیازمندیم متقاضیان میتوانند همه روزه‌به‌جزایام تعطیل به خیابان شاهرضا جنب سینما ب.ب آموزشگاه شکوه آقای آزرم مراجعه نمایند .

مهندس راه وساختمان با تجربه و تخصص در رشته بتون آرمه جویای کار در شهر اصفهان تمام وقت تلفن تهران: ۸۹۷۱۹۵

به چند نفر راننده که سابقه کار درشرکت‌ها داشته باشند نیازمندیم لطفا به‌خیابان روزولت، خیابان‌ثریا کوچه‌مژدهی پلاك یك‌مراجعه فرمایند

استخدام
دفترفروش گروه‌صنعتی برنز
تولیدکننده شیر آلات بهداشتی ساختمانی
بیک نفر بازاریاب در سطح معلومات دبیرستانی نیازمند است. بنشانی تهران‌ـ خیابان فردوسی جنوبی شماره۵۸۹ طبقهٔ چهارم و یابه تلفن های ۳۰۲۶۶۸ـ ۳۱۶۲۵۰ مدیر فروش برنز آقای محمود ناصری مراجعه فرمائید.
۱ـ۳ آـ۱٤۶۳

استخدام
شرکت تولیدی ایران تکنال افراد زیر را برای واحدهای تولید و فنی خود در کرج وتهران با حقوق و مزایای جالب استخدام میکند.
۱ـکارگر ساده‌باسوادخواندن و نوشتن.
۲ـ راننده دارای گواهینامه دو شخصی و دو همگانی.
۳ـ کمك انباردار با ضامن معتبر.
٤ـ کارگر درب و پنجره ساز آلومینیوم.
۵ـ کارگر نصاب درب وپنجره آلومینیوم.
۶ـ نقشه‌کش فنی‌ساختمان.
۷ـ محاسب برای محاسبات درب‌وپنجره‌و نمای‌آلومینیومی ساختمان.
داوطلبان ردیفهای ۱ تا٤ که ساکن‌غرب تهران یا کرج‌باشند حق‌تقدم دارند. کلیه داوطلبان باید موانع استخدامی نداشته باشند ودارا بودن برگ‌خاتم خدمت یامعافی دائم و ارائه گواهی عدم‌سوء پیشینه و معرفی‌ضامن معتبر از شرایط اصلی‌استخدام میباشد.
از متقاضیان خواهشمنداست برای تعیین وقت مصاحبه بین ساعت ۳تا۵ بعد ازظهر باتلفن های ۶۲۹۰۲۱ ـ ۶۲۸٤۹۱ـ ۶۲۶٤۹۲ داخلی ۲۸ تماس حاصل نمایند.
۱ـ۳ آـ۱٤۶۲

کارگر تراشکار نیازمندیم با تلفن ۵٤۶۹۳۳ تماس‌بگیرید.
۱ـ۳ آـ۱۶٤۷

دوشیزه یابانو جهت صندوق داری داروخانه امید خیابان ری استخدام میشود تلفن ۳۵۲۶۸۸ از ساعت ۸ الی۱۰ صبح

بیمارستان و زایشگاه اقبال
به تعدادی کارگر ساده زن‌و مرد نیازمند است از ساعت ۸ صبح الی ۱۲ ظهر به خیابان آذربایجان کارگزینی بیمارستان اقبال مراجعه نمایند.
۱ـ۳ آـ۱۶۲۲

بیمارستان ایرانمهر
تعدادی دوشیزه با حداقل معلومات‌سیکل یا کارنامه‌قبولی پایان دوره اول راهنمائی را جهت طی دوره کمک بهیاری استخدام مینماید. داوطلبین‌به بیمارستان ایرانمهر دو راهی قلهك مراجعه نمایند تلفن ۲۶۰۰۱۱ـ۱۵
۱ـ۲ آـ۱۶۲۱

بچند نفر دوشیزه یا بانوجهت کارهای خیاطی ساده نیازمندیم تلفن۵۳۰۶۷۲ صبحها از ساعت ۹الی۶ بعد ازظهرتماس‌بگیرید
۱ـ۳ آـ۱۶۸۱

بیکپرستار بچه نیازمندیم تلفن ۹۶۸٤۸۰ و ۶۳۸۶٤۷
۱ـ۳

پارسیلون

(شرکت سهامی عام)
استخدام میکند :
۱ـ راننده مدیر عامل:
دارای مدرک تحصیلی ششم ابتدائی و گواهینامه پایه دو شخصی و ۳ سال سابقه‌کار.
۲ـ نامه رسان:
دارای مدرک تحصیلی ششم ابتدائی . گواهینامه موتورسیکلت.
۳ـ مستخدم و نظافتچی:
دارای مدرك تحصیلی ششم ابتدائی.
شرایط داوطلبان.
۱ـ داشتن برگ پایان خدمت یامعافی دائم غیرپزشکی.
۲ـ حداکثر سن ۳۵ سال.
متقاضیان میتوانند از ساعت۸ صبح تا ٤ بعد ازظهر به امور اداری‌شرکت واقع در خیابان فرح شمالی ـپالیزی‌ـ عدل (دهمین کوچه دست راست) شماره ۶ مراجعه نمایند.
۱ـ۳

استخدام
یک شرکت بزرگ تولیدی به منظور فروش ورق وفویل آلومینیوم‌خود تعدادی‌فروشنده را بطور تمام وقت با حقوق‌و مزایای مکفی و با شرایط زیر استخدام مینماید.
۱ـ سن بین ۲۵ و ۳۵سال
۲ـ داشتن تجربه کافی در فروش محصولات صنعتی
۳ـداشتن‌ضامن و معرف‌معتبر.
واجدین شرایط میتوانند همه روزه باستثنای روز های پنجشنبه و جمعه‌جهت‌مصاحبه به کارگزینی شرکت‌آلوم پارس واقع در خیابان بلوار پهلوی (میرداماد)شماره ۱۱۶ مراجعه یابا تلفن ۲۲۹۰۱٤ تا ۱۷تماس بگیرند.
۱ـ۳

استخدام سکرتر
هیئت‌مدیره یکشرکت بازرگانی بانو یا دوشیزه واجدشرایط زیر را به همکاری دعوت می نماید ـ میزان تحصیلات حداقل معادل دیپلم دبیرستان‌ـ تسلط به کارهای بایگانی و اموردفتری واداری‌ـورزیدگی در ماشین نویسی فارسی و لاتین‌ـ دانستن زبان‌انگلیسی ـ ساعات کار فقط صبح ها ـ مدت کار ۳۰ تا٤۰ ساعت در هفته‌ـ محل کار حوالی میدان فردوسی‌ـ میزان حقوق بر حسب مهارت سابقه خدمت ، مدارج تحصیلی و ساعات و مدت کار پس از مصاحبه‌تعیین خواهد شد برای تعیین وقت مصاحبه‌تلفن ۸۳۶۹۲۷ ازساعت ۱۲ الی ۱۳
۱ـ۳

به یک نفر مستخدمه میانسال جهت پرستاری کودک یک ساله وانجام کارهای منزل بطور تمام وقت نیازمندیم تلفن ۷۸۰۹۶۶
۱ـ۳ آـ۱۶٤۹

مستخدم ونامه رسان
جهت شرکت یک نفر نامه رسان‌و مستخدم زن و شوهر بدون بچه مورد احتیاج‌است ضمنا محل سکونت زن و شوهردر منزل شخصی‌خواهد بود تلفنهای ۸۲۹۰۱۲ ـ ۸۲۹۰۱٤
۱ـ۳

شریک

شرکت ساختمانی و تاسیساتی کول‌کاندیشن با سابقه خوب و درآمد تضمین شده‌احتیاج‌بیك شریك مرد یازن با سرمایه ۵۰۰ تا یك میلیون تومان دارد خواهشمند است جهت اطلاع بیشتر به آدرس شاه ـ کاخ‌ـ قاآنی (تیرقدیم) ساختمان ۱ر۲٤ طبقه چهارم ویا بتلفن ۶۶۳۷۶۲ مراجعه فرمایند .

جویای کار

جوانی‌با وانت نو پیکان مدل ۵۶ آماده کار در شرکت هاو موسسات میباشد تمام وقت‌یا نیمه وقت جویای کار لطفا از ساعت ٤ تا۶ بتلفن ۵۳۹۳۷۲ رسول‌کریمی‌تماس گرفته شود
۱ـ۲ آـ۱۰۳۷۷

آموزشگاهها

ماشین نویسی بیژن
با حسن شهرت میدان ژاله تلفن ۳٤۸۳۸٤
آـ۱۶۱۷

تعلیم آواز و کلیه‌سازها ۶٤۲۶۳۳ و ۶٤۱۳۲۲

تدریس خصوصی

مکالمه انگلیسی
رادر مدت کوتاه بیاموزید
تلفن ۶۵۲٤۵۷

انگلیسی فرانسه
تلفن ۶۵۲۶۵۹

تدریس راهنمائی و دبیرستان توسط دانشجویان پلی‌تکنیك با سابقه تدریس تلفن ۸٤٤٤۹۳

آلمانی وفرانسه
۹۰ ساعته
۸۲۰۹۷۳

انگلیسی خصوصی
مکالمه
۹۷۱۸۷۶

قابل توجه بانوان و دوشیزگان
تدریس زبان عربی در حد دانشگاه و ادبیات فارسی و قرآن توسط خانم لیسانسیه زبان عربی صبحها تلفن ۷۶۳۰۰۰

انگلیسی ، فرانسه ، آلمانی ، عربی .
تلفن ۶۶۹۷۸۳

کلیه دروس
۶۶۹۷۸۳

تدریس زبان فرانسه
توسط استاد انجمن ایران و فرانسه تلفن ۲۲۷۲۷۸
آـ۱۵۰۲ ۱ـ۵

تدریس خصوصی توسط دانشجوی آریامهر تلفن ۹۷۱۸۵۲

ریاضیات توسط دانشجویان دانشگاه آریامهر عصر ها تلفن ۶۵۱۳۱٤

انگلیسی خصوصی‌تلفن ۸۵۵۸۰۱

انگلیسی فرانسه
۸۲٤۷۶۶

انگلیسی
کنتراتی تضمینی در کوتاهترین مدت
تلفن ۸۲۰۹۷۳

ریاضیات
فیزیك
شیمی
ششم دوره نظری راهنمائی توشط ناصری دبیر ریاضی ۲۳۶۳۵۹

ریاضیات راهنمائی و نظری ۷۸۳۵۸۶
۱ـ٤ آـ۱۰۶۰

مکالمات‌انگلیسی فرانسه آلمانی
کنتراتی ۶۲۲۵۵۳

انگلیسی‌برای‌بزرگسالان ۱۰۰ ساعته کنتراتی تضمینی در موسسه و محل شما
تلفن ۸٤۲۸۶۲ و ۸٤۵٤۱۵
آـ۱٤۰۱

ریاضیات راهنمائی و نظری مکالمه و گرامر انگلیسی با نواروکتاب تلفن ۳۳۲٤۵۸

۱۲ ترم در ۶ ماه

آمادگی برای آزمایش دیپلم ، آزمون ، اعزام
کلاسهای انگلیسی پارت
شروع کلاسها اول‌آبان ـ قبلا ثبت‌نام فرمائید خیابان شاه چهارراه اردیبهشت تلفن۶٤۲۶۱۹ و۶٤۱۲۰۱

An Irano-British joint venture consulting engineering firm requires suitably experienced Iranian nationals for the following posts:
1- Overhead line site engineers.
2- Electrical site engineers.
3- Electrical technicians.
Telephone 681496 for application forms.

SOOFER Co.
SCIENTIFIC PRODUCTS
سوفر

آگهی استخدام

شرکت سوفر بیکنفر دوشیزه دیپلمه جهت کارهای اداری نیازمند است. خواهشمند است برای کسب اطلاع بیشتربه شرکت سوفرخیابان شاهرضا بین کالج و پهلوی خیابان خارك‌شماره ۶ مراجعه یا با تلفن ۳ تا ۶۶۶۰۵۸۰داخلی ۳۵ تماس حاصل نمائید .

دوشیزه‌یابانو

برای کار بسته‌بندی لوازم آرایش در خیابان قدیم شمیران
عده‌ای دوشیزه یا بانو برای کار بسته بندی لوازم آرایش با حداکثر سن ۳۵ سال و باسواد استخدام میشود . حداقل حقوق ۸۵۰۰ ریال با پرداخت ۱۰۰ روز سودسهام و امکان سه ساعت اضافه کار در روز درصورت علاقه.خیابان قدیم شمیران بالاتر از سه‌راه ضرابخانه کوی لاجوردی کارخانه بلنداکس .

استخدام

موسسه اطلاعات برای اشتغال در قسمت های اداری وتحریری خودجوانانی مستعدرابه‌همکاری دعوت مینماید .
۱ـ نویسندگی وخبرنویسی
۲ـاموراداری وحسابداری
۳ـماشین نویس
داوطلبان برای مصاحبه واطلاع‌از شرایط ومزایای استخدامی میتوانند باداره کارگزینی موسسه اطلاعات واقع در میدان سپه اول خیابان خیام مراجعه نمایند.

خانه‌شمارابخارجیان اجاره‌میدهیم

۸۲٤۹۵۳
سازمان نیازمندیهای خارجیان
خانه‌شمارابه‌خارجیان اجاره‌میدهد
۸۲۷۹۰۱-۸۳۸۱۰۶

وزیری
۶۵۸۱۸۶
۶۵۳۷٤۳
اجاره بخارجیان ـ خرید ـ فروش

موسسه امپایر ۲۳۷۵۰۰
خانه بخارجیان اجاره میدهد
۲۳۸۹۵۵-۲۳۲۲۲۲

موسسه امور خارجیان
مرکز اجاره تخت جمشید نبش بهار ۵۰۴
۷۵۱۷۸۲-۷۵۲۳۵۸

۲۶۷۲۲۹
سریعترین مرکز اجاره منزل شمابه خارجی و ایرانی

ZAFAR
موسسه ظفر
سریعترین مرکز اجاره خانه بخارجیان جاده شمال شهر قلهك‌های ۲۲۵۵۰٤
۲۲۷۷٤۱-۲۲۸۵۸۹

سازمان کلدن سیتی
مرکز اجاره به خارجیان
تلفن ۷۶۲۲۵۷-۷۵۶۹۲۲

موسسه
نیازمندیهای خارجیان
خانه بخارجیان اجاره میدهد
۸۳۰۰۸۱ - ۸۳۰۰۸۲
۸۲۱۸۱۱ - ۸۲۱۷۲۳
۳۱۶ تخت جمشید مقابل سفارت آمریکا

آژانس استار
اجاره بخارجیان
۸٤۶۱۶۳-۸۵۶۱۷٤

سازمان مسکن کندو
کانون اجاره بخارجیان
ویلا
آپارتمان
خرید و فروش
دفتر کار
۲۲۷۶۳۸-۲۲۷۶۳۹

آژانس کیهان
اجاره به ایرانی و خارجی
۸٤۷٤۵۸

سازمان مسکن پارس
مرکز اجاره بخارجیان
۸٤۸٤۲٤
۸۵۳۸۵۳
۸۵۷۵۸۵
خرید و فروش

مرکز اجاره

بایرانی وخارجی
۶۶۵۹۸۰

۶۸۷۰۶٤ مرکز اجاره‌بخارجی

تهیه مسکن آگشن
اجاره بخارجیان ۶۸۷۸۱۲

TOP
سازمان خدمات خارجیان مرکز اجاره
تلفن ۶۸۰۶۰۰
خرید فروش

آژانس بین الملل
جهت خارجیان
مشغلات مدرن شما را اجاره میکند
تلفن ۸۳۰۸٤۱-۸۳۰۸٤۲-۸۳۰۸٤۳

پیشتاز
پیشتاز امور خارجیان
۳۱۷۷٤۲-۳۹۱۰۵۶

ایران
IRAN
مسکن
گروه مجرب ۳۵ نفری-اجاره بخارجیان- شمال‌شهر- مشیرات (خرید وفروش)
۲۲۰۸٤٤-۲۲۰۲۷۳

سازمان یونیورسال
۲۳۸۷۹۹
۲۳۶۰۷۸
بهداشتی آپارتمان
۲٤ ساعت
۲۳۲۵۹۳
۲۳۹۱۱۸
سازمان یونیورسال
متخصص بکساله
دفتر کار و خرید و فروش
شماره ۱: تقاطع کوروش کبیر و ٤۵ متری
شماره ۲: روبروی هتل بین المللی

مؤسسه
نیازمندیهای خارجیان
۸۳۰۰۸۱ - ۸۳۰۰۸۲
۸۲۱۸۱۱ - ۸۲۱۷۲۳
۳۱۶ تخت جمشید مقابل سفارت آمریکا

مؤسسه فود
بزرگترین مرکز اجاره بخارجیان
۶۸۶۱۵۸-۶۸۵۷۳۷

آژانس منوچهر
سریعترین مرکز اجاره به خارجیان و ایرانی
۸۵۰٤۵۰ ـ ۸٤۹۶۶۳

نیازخیلی فوری
ویلا وهمکف استخردار برای‌روساو کارمندان‌شرکتهای خارجی تلفن ۸۵۰۳۸۰ و ۸۵۰۷۸۸

مؤسسه مشاور خارجیان
۸۳۲۹۵۸۰۸۱٤٤۱۶

آگهی استخدام

به‌تعدادی کارگر ساده نیازمندیم متقاضیان میتوانند همه روزه‌به‌جزایام تعطیل به خیابان شاهرضا جنب سینما ب.ب آموزشگاه شکوه آقای آزرم مراجعه نمایند .

مهندس راه وساختمان با تجربه و تخصص در رشته بتون آرمه جویای کار در شهر اصفهان تمام وقت تلفن تهران: ۸۹۷۱۹۵

به چند نفر راننده که سابقه کار درشرکت‌ها داشته باشند نیازمندیم لطفا به‌خیابان روزولت، خیابان‌ثریا کوچه‌مژدهی پلاك یك‌مراجعه فرمایند

استخدام
دفترفروش گروه‌صنعتی برنز
تولیدکننده شیر آلات بهداشتی ساختمانی
بیک نفر بازاریاب در سطح معلومات دبیرستانی نیازمند است. بنشانی تهران‌ـ خیابان فردوسی جنوبی شماره۵۸۹ طبقهٔ چهارم و یابه تلفن های ۳۰۲۶۶۸ـ ۳۱۶۲۵۰ مدیر فروش برنز آقای محمود ناصری مراجعه فرمائید.
۱ـ۳ آـ۱٤۶۳

استخدام
شرکت تولیدی ایران تکنال افراد زیر را برای واحدهای تولید و فنی خود در کرج وتهران با حقوق و مزایای جالب استخدام میکند.
۱ـکارگر ساده‌باسوادخواندن و نوشتن.
۲ـ راننده دارای گواهینامه دو شخصی و دو همگانی.
۳ـ کمك انباردار با ضامن معتبر.
٤ـ کارگر درب و پنجره ساز آلومینیوم.
۵ـ کارگر نصاب درب وپنجره آلومینیوم.
۶ـ نقشه‌کش فنی‌ساختمان.
۷ـ محاسب برای محاسبات درب‌وپنجره‌و نمای‌آلومینیومی ساختمان.
داوطلبان ردیفهای ۱ تا٤ که ساکن‌غرب تهران یا کرج‌باشند حق‌تقدم دارند. کلیه داوطلبان باید موانع استخدامی نداشته باشند ودارا بودن برگ‌خاتم خدمت یامعافی دائم و ارائه گواهی عدم‌سوء پیشینه و معرفی‌ضامن معتبر از شرایط اصلی‌استخدام میباشد.
از متقاضیان خواهشمنداست برای تعیین وقت مصاحبه بین ساعت ۳تا۵ بعد ازظهر باتلفن های ۶۲۹۰۲۱ ـ ۶۲۸٤۹۱ـ ۶۲۶٤۹۲ داخلی ۲۸ تماس حاصل نمایند.
۱ـ۳ آـ۱٤۶۲

کارگر تراشکار نیازمندیم با تلفن ۵٤۶۹۳۳ تماس‌بگیرید.
۱ـ۳ آـ۱۶٤۷

خانم ماشین نویس فارسی و لاتین خوب آقا با خط خوش تلفن ۶۶۹۱۳۷

شرکت ۳۰۰۰

تعدادی کاریاب یا بازار یاب جهت امور گمرکی بهمکاری دعوت میکند. تلفن۸۳۶۲۲۸و۸۳۲۹۸٤

استخدام امربر
امربر جوان ، که دارای پایان نامه خدمت، گواهی رانندگی موتورسیکلت و مدرك سیکل باشد بطور تمام وقت استخدام می شود . داوطلبان بوسیله تلفن ۶۲۱۲۲۸ آمادگی خود را اعلام نمایند.

بچند نفر کارگر شلوار دوز سری‌کار نیازمندیم ۸۳۲۲٤۶ بوتیك جك‌لرد

استخدام

تعدادی دوشیزه و بانو برای بسته‌بندی دارو استخدام مینماید .
آدرس کیلو متر ۷ جاده کرج لابراتوارداروسازی دکتر عبیدی تلفن ۹۷۸۰۷۱

نیازمندیهای اطلاعات

تلفنهای: ۳۱۲۴۱۳-۳۱۱۲۲۷

نیازمندیهای اطلاعات تلفنی آگهی میپذیرد

استخدام

یك نفر لیسانسیه علوم مسلط بزبان انگلیسی جهت فروش سیستمهای علمی و تحقیقاتی یك کارخانه عظیم بین‌المللی با حقوق و مزایای بسیار عالی بطور فول‌تایم استخدام میشود. برای افرادی که درفروش وسائل علمی تجربه داشته باشند مزایای بیشتری قائل خواهیم شد تلفن ۶۶۵۰۲۵ و ۶۴۲۱۹۱ و ۶۴۴۱۴۸

آگهی استخدام

کارخانجات تولیدی پرسیك

سازنده تشك های فنری خوشخواب افرادزیر را با حقوق مکفی همراه‌با سایرمزایای رفاهی‌جهت کارگران استخدام مینماید.

۱ـ کارگر ساده زن و مرد
۲ـ کارگر راسته‌دوز زن و مرد
۳ـ کارگر درجه سه جوشکار

آدرس: جاده‌مخصوص‌کرج بعداز میدان‌شهیاد مقابل پل فرودگاه ۲۰ متری ریاحی از ۷٫۵ الی ۴ بعدازظهر مراجعه نمایند.

آگهی استخدام

افراد زیر را بهمکاری دعوت مینمائیم

۱ـ مهندس کشاورزی باتجربه در امور فضای سبز
۲ـ تکنیسین کشاورزی با تجربه کافی و داشتن گواهینامه رانندگی

تلفن ۹۳۹۷۳۳

استخدام ماشین نویس

بیك نفر ماشین نویس خانم یا آقا که مسلط به تایپ فارسی ولاتین باحداقل ۴ سال سابقه کارمورد نیاز میباشد

متقاضیان بین ساعات ۹ تا ۱۴ با تلفن ۶۴۴۸۴۱ تماس حاصل نمایند

آگهی استخدام

بمنظور کاردر تهران افراد زیر با حقوق و مزایای مکفی به همکاری دعوت مینماید.

۱ـ مهندس کشاورزی یک نفر
۲ـ مهندس مکانیک یک نفر

شرایط:

حداکثر سن ۴۵ سال
داشتن ۱۰ سال‌تجربه درکار در رشته‌مربوطه
دانستن زبان انگلیسی

علاقمندان با تلفن شماره ۶۴۴۸۴۱ تماس حاصل نمایند.

آگهی استخدام

شرکت چاپ و نشردانش نوبکارمندان مشروح‌در زیر نیازمند میباشد:

الف ـ رئیس بخش محصولات آموزشی کودکان و نوجوانان
ب ـ طراح لوازم آموزشی
ج ـ مسئول هم‌آهنگی و تصحیح پیش‌نویس صفحات‌کتب

مشخصات

الف ـ رئیس بخش محصولات آموزشی

۱ـ دارابودن تحصیلات دانشگاهی در رشته مدیریت‌بازرگانی یاطراحی صنعتی باداشتن تجربه کار درامور بازاریابی ویا در کارخانجات تولیدی
۲ـ تسلط بزبان انگلیسی

ب ـ طراح لوازم آموزشی

۱ـ دارابودن تحصیلات دانشگاهی در رشته طراحی صنعتی و یا طراحی گرافیک با داشتن تجربه کار در رشته های فوق
۲ـ تسلط بمکالمه زبان انگلیسی

ج ـ مسئول هم‌آهنگی و تصحیح پیش نویس صفحات کتب

۱ـ دارا بودن تحصیلات دانشگاهی در رشته ادبیات فارسی ودستور زبان فارسی ورشته های مشابه باتجربه کار در تصحیح اوراق نوشته شده بزبان فارسی از داوطلبین واجد شرائط که دارای برگ خاتمه خدمت نظام وظیفه ویامعاف دائم غیرپزشکی میباشند خواهشمند است مشخصات کامل خودرا هرچه زودتر به آدرس شرکت: خیابان جردن ـ شماره ۱۲۵ ساختمان ترژر طبقه چهارم ارسال دارند. تلفن ۲۲۲۳۱۸

استخدام فوری

شرکت فسان به:
۲۰ نفر کارگر ساده
۱۰ نفر آهنگر
وتعدادی راننده جرثقیل وراننده‌لیف‌تراك

احتیاج فوری دارد. داوطلبین به آدرس جاده مخصوص کرج کیلومتر ۱۴ روبروی کارخانه بستنی سازی کیم انبار شرکت فسان مراجعه نمایند.

استخدام مهندس برق

با ۵ سال سابقه خدمت در پروژه‌های بزرك برق‌رسانی فشار قوی و ضعیف جهت کارگاه تهران نیازمندیم ۸۲۳۶۵۲۵

آگهی استخدام

بچند نفر فروشنده برای‌فروش لوازم و معرف های آزمایشگاهی نیازمند است.

شرایط استخدام

۱ـ حداقل دیپلم کامل متوسطه
۲ـ آشنائی به زبان انگلیسی
۳ـ دارا بودن وسیله نقلیه شخصی
۴ـ دارا بودن‌برك‌خاتمه خدمت یا معافیت‌دائم

برای اطلاع بیشتربا تلفن ۳۱۲۳۲۰ تماس‌حاصل نمایند.

یک‌شرکت‌ساختمانی

به افراد زیر نیازمنداست

۱ـ لیسانسیه حسابداری
۲ـ فوق دیپلم حسابداری
۳ـ دیپلمه حسابدار

باتجربه‌کاردرشرکتهای‌ساختمانی متقاضیان می‌توانند همه روزه به استثناء روز های تعطیل از ساعت ۵ تا ۷ بعدازظهر با تلفن ۸۲۶۸۶۷ تماس حاصل نمایند.

آگهی استخدام

سازمان ورزشی وفرهنگی تاج به ۶ نفر کارگر نظافتکار که ساعت کارشان‌از۷صبح تایك بعد ازظهر خواهد بود نیازمند است

علاقمندان بکارگزینی سازمان (دروازه‌شمیران‌ـپارك‌امین‌الدوله) مراجعه نمایند.

آگهی

شرکت‌ایران‌سرعت

به تعدادی کارگرساده‌نیازمنداست داوطلبین‌میتوانندباارائه‌مدارك‌ذیل

۱ـ ۱۲ قطعه عکس ۴×۳
۲ـ فتوکپی شناسنامه سه برك
۳ـ فتوکپی پایان خدمت یامعافی دائم دوقطعه.
۴ـ گواهی عدم سوء پیشینه
۵ـ گواهی صحت مزاج‌باستثناء ایام تعطیل.

همه روزه به ترمینال شرکت واقع در ۱۶کیلو متری جاده ساوه مراجعه نمایند.

شرکت ایران سرعت

شرکت کانشیب به‌یکنفر حسابدار وکمك حسابدار احتیاج دارد.

تلفن ۷۸ـ۸۵۹۰۷۰ داخلی ۲۷۰

مونتاژکار آشپزخانه‌های چوبی که

تجربه و سابقه کار داشته باشد باحقوق و مزایای خوب استخدام میشود تلفن ۸۳۶۱۴۴ـ ۸۲۵۵۴۸

شرکت‌ساختمانی بارو مسدس وزحل

برای کارگاههای تهران‌ـ بندرپهلوی‌ـ ساری احتیاج به پرسنل زیر دارد

۱ـ مهندس راه وساختمان باسابقه ۵ سال تجربه موثرکارگاهی
۲ـ مهندس راه و ساختمان با سابقه ۵ سال تجربه امور مترو
۳ـ تکنیسین ساختمانی با سابقه ۷ سال تجربه کارگاهی
۴ـ مترور راه و ساختمان باسابقه ۷ سال تجربه
۵ـ نقشه‌بردار باسابقه ۵سال تجربه

لطفا واجدین شرایط فوق در روزهای دوشنبه ۲۵ و سه‌شنبه ۲۶ و چهارشنبه۲۷ماه جاری بین‌ساعت۳تا۵ بعدازظهر به‌دفترمرکزی شرکت واقع در خیابان شاه‌عباس شماره۸طبقه سوم مراجعه نمایند.

شرکت شیشه سازی مینا (سهامی عام)

استخدام مینماید

۱ـ حسابدار با حداقل ۲ سال سابقه کار.
۲ـ برقکار درجه یك
۳ـ برقکار درجه دو
۴ـ اپراتور ماشین
۵ـ کارگرساده جهت بسته بندی

مزایا:

۱ـ حقوق مکفی
۲ـ ده درصد حق‌شیفت
۳ـ پاداش تولید
۴ـ سود ویژه مکفی در مقابل بهره‌وری‌کارگر
۵ـ حداقل ۲۴ ساعت اضافه‌کاری ثابت‌درماه
۶ـ استفاده از بیمه خدمات درمانی
۷ـ استفاده از برنامه های آموزشی برای کارهای فنی
۸ـ استفاده از سرویس مرتب رفت‌و آمد و رستوران

داوطلبان همه روزه باستثنای روزهای‌تعطیل بین ساعت ۹ الی ۱۲ به کارگزینی شرکت واقع در کیلو متر ۴ جاده کرج خیابان اول استادیوم آریامهر مراجعه فرمایند.

آهنگر جهت ماشین آلات کمپرسی جهت کار دردماوند استخدام میشود

تلفن ۶۴۵۴۹۱

راننده پایه ۲ شخصی جهت کاردر تهران استخدام میشود

تلفن ۶۴۵۴۹۱

IIM

خیلی فوری

بچند نفر کارگر تعمیرات کمپرسور و تلمبه نیازمندیم بین ساعات ۹ تا ۱۷

تلفن ۸۹۵۵۴۲

آگهی استخدام فوری

به چندنفر جوان تحصیلکرده مسلط بزبان انگلیسی جهت اداره کردن و فروش محصولات یك‌شرکت بزرك آلمانی‌بطور تمام‌وقت نیازمندیم ازمتقاضیان خواهشمند است به آدرس این شرکت خیابان شاه ساختمان مقدم شماره ۴۸ طبقه ششم شرکت زرینه بین‌ساعت ۹تا۵مراجعه نمایند.

کارخانه باطری‌سازی ری.او.واك

استخدام مینماید

۱ـ تحصیلدار باتحصیلات ششم ابتدائی وحداکثر سن ۳۰ سال
۲ـ کمك بنا دارای سواد خواندن‌و نوشتن ودوسال سابقه کار

متقاضیان به‌کارگزینی‌کارخانه واقع در کیلومتر ۸ جاده مخصوص کرج‌مراجعه نمایند.

استخدام منشی ـ تایپیست

شرکت مهندسی معتبری جهت حوزه‌مدیریت با ۵روز کار در هفته و حقوق و مزایای مکفی‌منشی، تایپیست باشرایط زیر به‌همکاری دعوت‌مینماید:

۱ـ حداقل سرعت فارسی W.P.M ۶۰
۲ـ حداقل سرعت لاتین W.P.M ۵۰
۳ـ حداقل معلومات دیپلم متوسطه
۴ـ دانستن زبان انگلیسی در حد مکالمه روزمره.
۵ـ حداکثر سن ۳۰ سال.

واجدین شرایط به‌آدرس: خیابان پارك(وزراء) کوچه دوم پلاك ۱۶طبقه‌سوم خانم طالشی‌مراجعه نمایند.

تکنولوگ

مشاوران مهندسی وصنعتی

وابسته به سازمان گسترش و نوسازی صنایع ایران افراد زیررا جهت همکاری در شهرستان‌بندر پهلوی‌استان گیلان باحقوق‌ومزایای کافی وبهره‌مندی‌ازمسکن ـوسیله ایاب وذهاب به محل کار ـ بیمه درمانی دعوت مینماید.

سرپرست طرح‌صنعتی:	درجه مهندسی و ترجیح دارد که دارای فوق‌لیسانس‌درمدیریت صنعتی ویامهندسی صنایع و یا بازرگانی باشد. حداقل ۸ سال تجربه مفیددر نظارت‌ـ مدیریت‌و بهره برداری‌طرح های صنعتی‌ـ تسلط عالی به زبان انگلیسی.	تکنیسین مکانیك: بادو سال تحصیل دانشگاهی و یا مدارس‌حرفه‌ای، آشنائی کافی‌بزبان انگلیسی و حداقل ۵ سال تجربه مفیددرخطوط لوله کاری،جوشکاری و نصب ماشین آلات صنعتی و شبکه های تولید.
مهندس ارزیاب‌صنعتی:	باسابقه کار در ارزیابی و کنترل هزینه‌های‌صنعتی واجرائی و کنترل هزینه،تسلط کامل به زبان‌انگلیسی.	تکنیسین برق: بادوسال تحصیلات دانشگاهی و یا مدارس حرفه‌ای، آشنائی کافی به زبان انگلیسی وحداقل ۵ سال‌تجربه مفیددر خطوط شبکه های توزیع نیرو و نیروگاه ها.
برنامه‌ریزی صنعتی:	باسابقه کار در کنترل فعالیت های اجرائی و برنامه ریزی های‌مربوطه وهماهنگی فازهای اجرائی یکطرح صنعتی با فاز های بهره برداری واحد های مختلف یک کارخانه و شروع‌وراه اندازی آنها وبالاخره ارزیابی نتایج بدست آمده از برنامه های کامپیوتری مراحل اجرائی‌طرح و کنترل هزینه های اجرائی، تسلط کامل به زبان انگلیسی.	مامور کنترل خرید: دیپلم یا بیشتر، آشنائی به زبان انگلیسی تجربه در خرید مصالح و مواد مورد نیاز امور ساختمانی و صنعتی، مسئول کنترل خرید و حمل آنها‌ـ آشنا به بازار های داخلی استان گیلان.
مشاور جنگل:	باسابقه کار در مدیریت جنگل و بهره برداری از آن (نهالستان‌ـ کاشت‌ـ انبار کردن چوب و آماده کردن گرده بینه برای مصارف‌صنعتی چوب بری و حمل و نقل آن)، آشنائی کافی به زبان انگلیسی.	منشی: باسابقه کار در امور منشیگری، آشنائی کامل‌بتایپ فارسی و متین و تسلط کامل به زبان انگلیسی.
مهندس مکانیك	تسلطکامل به زبان انگلیسی، باسابقه کار در خطوط لوله، کنترل کیفی نصب ماشین آلات و شبکه های تولید.	تایپیست انگلیسی: تسلط عالی به تایپ کردن وآشنائی کامل به زبان انگلیسی.

واجدین شرایط در طهران به آدرس ـ خیابان پهلوی‌ـاول‌خیابان جام جم شرکت سهامی تکنولوگ مراجعه فرمایند.

استخدام مربی باتجربه

بیمارستان توانبخشی شفا یحیائیان جهت خدمت در آموزشگاه بهیاری خود به تعدادی‌مربی با تجربه با درجه لیسانس‌در رشته پرستاری‌از طریق مصاحبه بطور تمام‌وقت یا نیمه‌وقت با حقوق مکفی استخدام مینماید.

داوطلبین می‌توانند همه‌روزه‌از ساعت ۸صبح الی ۳٫۵ بعدازظهر جهت ثبت‌نام وکسب‌اطلاعات بیشتر به کارگزینی بیمارستان‌شفا واقع‌درسه‌راه ژاله مراجعه نمایند.

م‌الف ۱۶۵۲۴

یك شرکت تولیدی وصنعتی

افراد زیر را با حقوق و مزایای مناسب و برخورداری از سرویس ایاب و ذهاب، بیمه‌درمانی بازنشستگی، پاداش، سودویژه و ناهار دعوت به همکاری مینماید.

۱ـ برقکار صنعتی
۲ـ مونتاژکار ماشین آلات
۳ـ تعمیرکار ماشین‌آلات
۴ـ کارگر ساده

داشتن برك معافی و سواد خواندن و نوشتن بر کلیه متقاضیان ضروری است داوطلبان همه روزه با تلفنهای۹۶۱۰۰۱ ـ۹۶۱۰۰۵ مراجعه نمایند.

استخدام کارآموز

مرکز کارآموزی کارخانجات گروه صنعتی رنا تعدادی کارآموز در رشته های فنی‌با شرایط زیر میپذیرد.

۱ـ سواد دوره ابتدائی وبالاتر
۲ـ سن بین ۱۷ الی ۲۵

کارآموزان در مدت آموزش سه ماهه ماهیانه ۵۰۰۰ ریال کمك هزینه تحصیلی دریافت داشته و از غذای گرم و وسیله رفت‌وامد بطور رایگان استفاده خواهند نمودو در پایان دوره آموزش‌در صورت تمایل با حقوق و مزایای کافی مشغول‌به کار خواهند شد.

متقاضیان میتوانند همه روزه باستثنای‌پنجشنبه و تعطیل به مرکز آموزش کارخانه زامیاد واقع در کیلومتر ۱۸ جاده قدیم کرج مراجعه نمایند.

تلفن۶ـ۹۶۳۰۰۲

شرکت‌حمل‌ونقل بزرگ‌ایران

استخدام مینماید

۱ـ دیپلمه فنی مکانیك باسابقه‌کار ۵ نفر
۲ـ کارگر الکتریك اتومبیل با سابقه کار ۵نفر
۳ـ مکانیك موتور و گیربکس باسابقه ۱۵ نفر
۴ـ مکانیك موتور و گیربکس درجه یك باسابقه کار۲نفر.
۵ـ کارگر ساده ۱۰نفر
۶ـ نقاش اتومبیل۲نفر
۷ـ انباردار آشنا باقطعات یدکی کامیونهای مرسدس‌بنز و سیستم کاردکس با۳سال سابقه کار ۳نفر.

داوطلبان میتوانند به‌کارگزینی شرکت واقع‌در کیلومتر ۹جاده قدیم کرج مراجعه نمایند.

آگهی استخدام

شرکت‌ابریشم گیلان

وابسته به بانکهای توسعه‌جهت تکمیل کادر خود در استان گیلان افرادذیل‌را به‌همکاری‌دعوت‌مینماید

الف ـ سرپرست آموزش و روابط با کارکنان

۱ـ لیسانس مدیریت بازرگانی یا امور اداری.
۲ـ حداقل ۵سال تجربه مفید در امور پرسنلی وآموزشی.
۳ـ دارابودن برك‌خاتمه خدمت یا معافیت دائم.

ب ـ مسئول خدمات

۱ـ حداقل مدرك تحصیلی دیپلم دبیرستان.
۲ـ حداقل ۵سال تجربه مفید در امورخدماتی
۳ـ دارابودن برك‌خاتمه خدمت یا معافیت دائم.

از واجدین شرایط که‌مایل‌به همکاری میباشند دعوت میشود جهت کسب اطلاع بیشتر وتکمیل فورم درخواست کاربین ۹صبح تا۴ بعداز ظهردر تهران به آدرس خیابان عباس آباد بین‌اندیشه وفرح شماره ۷۷طبقه سوم یادرگیلان به صومعه سرا خیابان ترپاشت ساختمان فرمانداری شرکت ابریشم گیلان مراجعه فرمایند.

نیازمندیهای روزنامه اطلاعات تلفنی آگهی می‌پذیرد
خدمات‌عمومی (متفرقه) ۳۱۱۲۲۷ ۳۱۲۴۱۳

نیازمندیهای اطلاعات

تلفنهای: ۳۰۳۷۰۲-۳۱۱۲۱۹-۳۱۱۲۲۵-۳۱۱۲۲۴

نیازمندیهای اطلاعات تلفنی آگهی میپذیرد

اطلاعیه
سازمان آموزشی خسروی

سازمان آموزشی خسروی با برخورداری از بهترین کادر دبیری خود شروع کلاسهای آخرین نوبت **پنجم و ششم** رشته های **طبیعی ـ ریاضی ـ ادبی ـ خانه‌داری بازرگانی** را اعلام میکند.

آقایان:

ازگمی: ترسیم رقومی
کاویانپور: جبر مثلثات و حساب
فرحی: فیزیك و مکانیك
ساسانیان: شیمی
نوروزیان: فیزیك
مرمری: طبیعی
حاج منیری: هندسه مخروطات
امامی . طبیعی
روح بخشان . عربی
علیمحمدی . دستور زبان فارسی
حیدری . جبر
کتانفروش، مثلثات

آدرس شاهرضا نرسیده بمیدان شهناز روبروی فروشگاه کورش
تلفن ۷۵۲۹۴۵-۷۵۵۹۹۵

بیمه بین المللی ایران وامریکا
شرکت سهامی عام

برای گسترش خدمات بیمه‌ای شرکت گروهی از علاقمندان را به همکاری دعوت مینماید

۱ـ شرکت در دوره مخصوص
۲ـ درآمد قابل توجه ماهانه (بیش از یکصد هزار ریال)
۳ـ امکان کار بصورت تمام‌وقت یا نیمه وقت
۴ـ استقلال در کار .
۵ـ پیشرفت نامحدود .
۶ـ سن بالای ۲۵ سال .
۷ـ خوش‌بیان و خوش برخورد.
۸ـ تحصیلات عالی

واجدین شرایط شخصا از مزایای بیمه درمانی و عمر و حادثه و برای اعضاء خانواده از بیمه درمانی برخوردار خواهند بود .
علاقمندان محترم میتوانند جهت مصاحبه روز دوشنبه ۲۵ مهرماه از ساعت ۸ صبح تا چهاربعدازظهر به ساختمان بیمه بین‌المللی ایران و آمریکا خیابان تخت طاووس انتهای کوه‌نور نبش خیابان هفتم شماره ۴۸ طبقه اول به آقای شاهرخ نصیری مراجعه نمایند .
تلفن : ۶۲۵۹۴۱

آگهی استخدام

یک شرکت بزرگ تولیدی واقع در کیلومتر ۱۴ جاده قدیم کرج به چهار نفر کارمند دیپلمه آشنا بامور حسابداری احتیاج دارد از داوطلبین خواهشمند است تقاضای خود را حداکثر تا تاریخ ۳۰ مهرماه بصندوق پستی ۱۴۱۴۸۷ ارسال فرمایند
شرکت سهامی عام صنعتی سینتا

فروش کارخانه اکسیژن

یك کارخانه تولید گاز اکسیژن واقع در ساوه آماده بهره‌برداری بفروش میرسد تلفن ۷۵۱۱۰۲ و ۷۵۶۸۱۷

قابل توجه شرکتها و موسسات دولتی
ساختمانی درعباس‌آباد شامل ۲۰ دستگاه آپارتمان پارکینك مسقف در همکف با ۵۰۰ مترزیر زمین اطاق سرایدارواطاق نگهبانی ، فن کوئل، آسانسور آنتن مرکزی ، تلفن یکجا اجاره داده میشود یا بفروش میرسد بدون واسطه تلفن ۸۴۶۹۱۸

مکالمه سریع
انگلیسی سمعی بصری

برای مسافرین خارج از کشور
کلاسهای انگلیسی پارت

کسانیکه حتی با حروف آشنائی ندارند
باطی ۲ ماه دوره آمادگی و ۲ماه دوره مکالمه سریع بخوبی میتوانید انگلیسی روزمره خود را رفع نمائید .
شروع کلاسها اول آبان
قبلا ثبت‌نام فرمائید : خیابان شاه چهارراه اردیبهشت تلفن ۶۴۲۶۱۹ و ۶۴۱۲۰۱

خرید ساختمان

ساختمان ۵ طبقه تا ۲۵ اطاق که صرفا برای محل کار ساخته شده و هر طبقه حداقل ۲۰۰متر مربع زیربنا داشته باشد در منطقه شمال شهر و محدوده میدان ونك مورد نیاز میباشد تلفن ۱۴ـ ۶۶۳۶۱۳ از ۸ صبح الی ۲ بعدازظهر .

شرکت ایران‌مکا ۷۶۳۴۸۲
مجری اسکلت فلزی وساختمان

استخدام
حسابدار

یکنفر حسابدار بامشخصات زیر :
۱ـ لیسانسیه بازرگانی یاحسابداری
۲ـ حداقل ۳سال سابقه کار بعداز اخذ لیسانس
۳ـ آشنائی بزبان انگلیسی
۴ـ آشنائی بقوانین و مسائل مالیاتی
مورد نیاز یك واحدصنعتی میباشد
واجدین شرایط ضمن ذکر سوابق و میزان حقوق مورد تقاضا با راهنمای شماره ۲۸۹ روزنامه اطلاعات مکاتبه فرمایند .

آگهی استخدام

یك شرکت خصوصی برای انجام خدمت تمام وقت بافراد زیر نیازمند است :
۱ـ حسابدار لااقل باه سال سابقه کار
۲ـ ماشین نویس فارسی ولاتین با حداقل ۵ سال سابقه کارکه مسلط به زبان انگلیسی باشد
۳ـ نامه رسان باگواهینامه دوره ابتدائی وگواهی موتورسیکلت
داوطلبان مستقیما وسیله تلفن ۶۴۱۲۴۹ با قسمت کارگزینی شرکت تماس بگیرند

حسابدار دیپلمه

دونفر جوان بسیارپرانرژی و بادیسیپلین که حداقل دارای سه‌سال سابقه‌کار موثر حسابداری باشند باشرایط خوب استخدام میشوند .کسانی که به زبان انگلیسی آشنائی داشته باشند حق تقدم دارند .شرکت کاسپین ـ خیابان پهلوی ـ روبروی فروشگاه کورش ـ کوچه نوربخش پلاك ۱۹ تلفن ۷ـ۸۹۳۰۴۳

استخدام مهندس راهساز

بچند نفر مهندس درامر راهسازی باسابقه بالاتراز ۱۰ سال نیازمندیم
تلفن ۸۴۹۷۱۹

قابل توجه
شرکت های ساختمانی و فروشندگان موتور های زمینی سنگین
چوب پنبه عایق

۵ سانتیمتر ضخامت رسید به هر مقدارو به قیمت تجاری آماده فروش است به‌شرکت‌تولیدی وبازرگانی کیهانی تلفنهای ۳۵۵۱۲۲ و ۳۶۴۲۳۱ مراجعه فرمائید

آگهی

دعوت مجمع عمومی فوق‌العاده
شرکت تعاونی مسکن شرق تهران‌پارس

از کلیه سهامداران شرکت دعوت میشود که راس ساعت ۴ بعدازظهر روز یکشنبه مورخه ۳۶/۸/۱ در محل شرکت واقع در خیابان وفادار شرقی حضور بهم‌رسانند تا تصمیمات لازم‌گرفته شود .

دستور جلسه
۱ـ گزارش فعالیت سالانه
۲ـ تصمیم وبی‌ریزی برنامه

هیئت مدیره شرکت تعاونی مسکن شرق تهران پارس

عده‌ای از دانشجویان دختر و پسر دانشگاه تهران احتیاج به اجاره اطاق و خانه‌های ارزان قیمت دارند صاحبان خانه‌ها میتوانند با تلفن‌های ۹۳۴۵۰۰ و ۶۱۱۲۶۶۹ و ۶۱۱۲۲۷۰ تماس حاصل نمایند.

Large لارژ
تلفن ۹۵۵۵۱۵
لارژ
مرکز پخش کلیه محصولات عکاسی وسمعی وبصری در ایران
تهران میدان رشدیه ـ اول خیابان آذربایجان

تعمیرات و سوار کردن انواع ماشین های چاپخانه و انواع
ماشین‌های چاپ

و چاپخانه در بست مشغول به‌کار برای فروش آماده است
سازمان فنی باژیل
۵۳۰۹۴۷،۵۳۴۵۹۲

استخدام

افراد زیر برای کارگاه ساختمانی در گچساران مورد نیاز است.
۱ـ مکانیك ماشین‌آلات درجه یك باده سال سابقه کار یك‌نفر.
۲ـ مامور خرید با۳سال سابقه‌کار یك‌نفر
۳ـ انبار دار باه‌سال سابقه کار و آشنا به زبان انگلیسی یك‌نفر.
۴ـ تکنیسین ساختمان باه سال سابقه کارو آشنا به زبان انگلیسی۳نفر.
لطفا بنشانی تهران خیابان تخت جمشیدغربی خیابان کیوان شماره۶۷ طبقه پنجم مراجعه فرمایند.

هوخست

استخدام پانچیست

شرکت سهامی خاص ایران هوخست به یکنفرپانچیست برای سیستم سه ۹۶ ستون نیازمند است
شرایط :
داشتن دو سال سابقه کار .
آدرس ، امیرآباد ، روبروی پارک فرح
تلفن : ۶۱۰۲۲۵

کلینیک

لوازم آرایشی ـ بهداشتی

CLINIQUE

استخدام

دوشیزه فروشنده درتهران و شهرستانها

کلینیك، لوازم آرایشی ـ بهداشتی معروف آمریکا برای تکمیل کادر فروش خود در ایران چند نفر دوشیزه یا بانوی علاقمند را بدون‌داشتن تجربه قبلی با حقوق و مزایای فوق‌العاده استخدام میکند .
(کسانیکه از شهرستانها استخدام میشوند در محل مشغول بکار خواهند شد)
تهران ـ خیابان تخت‌جمشید روبروی بانك ایرانیان بین ویلا و فیشرآباد شماره ۳۰۳ ساختمان نیمه‌تمام طبقه دوم
شهرستانها ـ صندوق پستی ۱۷۷ تهران

شرکت سهامی صنایع فلزی ایران

شرکت سهامی صنایع فلزی ایران

افراد زیر را بهمکاری دعوت مینماید

۱ـ دیپلمه حسابداری ـ بازرگانی ـ ریاضی باحداقل دوسال سابقه کار درحسابداری
۲ـ پانچیست باحداقل دوسال سابقه کار

واجدین شرایط میتوانند به نشانی خیابان تخت طاووس نبش شاه عباس کبیر شماره ۲۶۱ مراجعه نمایند .

استخدام

شرکت تجارتی دیزل اتوپارت برای تکمیل کادر پرسنل خود بافراد زیر نیازمند است :
۱ـ حسابدار باچهار سال سابقه برای ثبت دفاتر قانونی
۲ـ نظافتچی
۳ـ کارگر جهت شستن ماشین

متقاضیان می‌توانند همه روزه‌ازساعت ۷ الی ۵ بعد از ظهر بکارگزینی شرکت واقع درکیلومتر ۱۹ جاده قدیم کرج ـ روبروی ولو ـ تعمیرگاه مرکزی دیزل اتوپارت مراجعه فرمائید .

مهناز افخمی وزیر مشاور و دبیر کل سازمان زنان گفت:

کنفرانس جهانی زنان در ایران تشکیل می‌شود

خانم مهناز افخمی وزیر مشاور ودبیرکل سازمان بنان ایران که بهمراه والاحضرت شاهدخت اشرف پهلوی برای شرکت در سی‌ودومین اجلاس مجمع عمومی سازمان ملل متحد به امریکا رفته بود در بازگشت به تهران ضمن مصاحبه‌ای گفت :

به پیروی از منویات شاهنشاه چندین سال است که میکوشیم فعالیت های مربوط به مشارکت زنان را در سطح بین‌المللی نیزدنبال کنیم و نقش دولت ایران‌یک نقش فعال و بسیج کننده باشد . بهمین مناسبت بود که در کنفرانس جهانی مکزیک در سال ۱۹۷۵ هیات نمایندگی ایران نقش بسیار فعالی داشت‌و درآن‌کنفرانس بود که مهمترین برنامه‌هائی که برای پیشبرد فعالیت‌های مربوط به زنان پیش آمد پیشنهاد های والاحضرت شاهدخت اشرف پهلوی بود که ریاست هیات نمایندگی ایران را برعهده داشتند و این پیشنهادها با پیگیری اعضای هیات نمایندگی‌مورد تائید قرار گرفت و بعدها به تصویب مجمع‌عمومی‌سازمان ملل متحد رسید . در بین‌این پیشنهادها تاسیس یک‌مرکز تحقیقات منطقه‌ای بود که در حقیقت منطقه آسیا و اقیانوس آرام و ممالک‌عضو این منطقه را پوشش میدهد و کار آن‌جمع‌آوری‌اطلاعات و آمار مربوط به زنان‌در این منطقه است و درضمن به زنان این منطقه در رشته های مختلف ازقبیل‌کشاورزی و حرف غیر سنتی آموزش میدهد مثل آموزش مدیریت.

دهه زن

خانم افخمی سپس گفت پیشنهاد دیگر این بود که ما در دهه زن کار خود را نشان دهیم باینصورت که در این ده سال یک هدف کلی داشته باشیم و دراین مدت طی برنامه‌ریزی های صحیح سعی کنیم که به هدف مشارکت کامل زنان برسیم همچنین پیشنهاد شد که در سال ۱۹۸۰ یک کنفرانس جهانی دیگر در پی‌گیری کنفرانس مکزیک داشته باشیم که ببینیم در ۵ سالی که از کنفرانس‌مکزیک گذشت چه فعالیتهائی صورت گرفته و کارهائی را که انجام شده همچنین کارهای گذشته را ارزشیابی کنیم و برای ۵ سال بعد برنامه ـ ریزی کنیم .

خانم افخمی در دنباله سخنان خود گفت مسائلی که مطرح شد میتوان گفت همه تاحدی در سازمان ملل دچاررکودشده‌بود یعنی اینطور بنظر میرسید این مسائل آنطور که باید دنبال نشده بود و مشخص نبود که تاچه حد این مسائل در سازمان ملل متحد پی‌گیری میشود .

در این زمینه با آقای والدهایم ملاقات کردم در زمینه چگونگی اجرای موثر این برنامه بحث و تبادل‌نظر شد و در مورد برگزار کردن کنفرانسی که دولتهای مختلف‌در آن کمک‌داوطلبانه خود را به این برنامه ها اعلام میکنند و چه باید کرد تا دولت‌ها بیشتر آگاه‌میشوند و به اهمیت این مسائل پی ببرند .

در همین ملاقات آقای والدهایم موافقت کرد که شخصا در سازمان ملل‌متحد تماس‌هائی با مسئولان امر داشته باشدو از همه‌بخواهد که در اینراه از هیچ کمک و مساعی خودداری ننمایند.

خانم افخمی در مورد کنفرانس زنان درسال۱۹۸۰ گفت :درمورد اینکه سازمان ملل متحد رابطه خود را با ایران به عنوان‌کشورمیزبان به‌چه صورتی حفظ کنند و چه تشکیلاتی در انجا و ایران باشد که با هم در تماس باشند نیزمفصلاصحبت کردیم .

خانم افخمی در مورد ملاقات خود با خانم هریس وزیر مسکن امریکا اظهار داشت با خانم‌هریس‌درمورد برنامه‌های مربوط به نوسازی شهرهاصحبت‌کردیم زیرا شهرهای بزرگ دنیابا به موقعیتهای خاصی که دارند و با آن‌روبرو هستند دارای مناطقی‌هستند که فرسوده و کهنه می‌شوند هم‌اکنون دولت امریکا هم دراین مورد برنامه های وسیعی دارد و بخصوص‌در شهر نیویورک در یکی دو منطقه از محله منطقه‌براکس برنامه‌هائی دارد و خیلی سعی میکند که خود مردم هم در این مورد همکاری کنند و این شبیه برنامه‌هائی است که ما سعی داریم در سازمان عمران جنوب انجام دهیم یعنی اینکه کار های زیربنائی و تاسیسات‌را دولت انجام دهدو خودمردم طبق نقشه و راهنمائی به آموزش فنی در ساختمان های مسکونی خود کمک کنند .

مهناز افخمی

«۱۱۲»

رژیم هفت روزه بامیوه مهمترین مرحله تکامل مبارزه باچاقی در ربع قرن اخیر است

ازچهل وپنج سال باینطرف من‌آنچه را تعلیم میدهم عمل‌می کنم و خودم اغلب اوقات هوشیارانه غذا میخورم.

دوبار در سال معالجه‌تخلیه هفت‌روزه‌را عمل میکنم .خودم وشاگردانم از این شستشوی مرتب‌فوائد زیادی میبریم .سال ها پیش من پی بردم که چندین آسایشگاه هست که از تمام جهان مردم به آنجا می آیندتا روزه‌بگیرندو فقط چای‌دمکرده وجوشانده های گیاهان‌شفا بخش ، آب سبزیها و میوه‌ها رابخورند و از هر چیز دیگری پرهیز کنند.

من همیشه خودم را در این آسایشگاه ها مثل خوکچه هندی موردآزمایش قرارداده‌ام ودر یکی از این‌ساناتوریها دو هفته رژیم گرفتم زیرا می‌خواستم آنچه اتفاق میافتد خودم به‌بینم و بفهمم دو هفته که غذای سفت نخوردم چه میشود ؟

نخستین آزمایش

اولین غافلگیری من وقتی شد که نام خود را در یکی از معروفترین آسایشگاه‌های‌آلمان نوشتم .

زیبائی و فرح‌انگیزی جای آن مرا تحت تاثیر قرارداد و شیفته آن شدم .

این آسایشگاه دارای ۱۵۰ اطاق آفتابروست که همه‌آنها اشغال شده بود.

بعد از اینکه بوسیله سه پزشک معاینه شدم‌اصول غذای مرا بر میوه‌ها تعیین کردند و من اجازه یافتم تا یک کیلو میوه هائی را که از هلو ، سیب ، یا آلو انتخاب میکنم بخورم‌و این ضیافت‌حقیرانه‌ای بود مخصوصا که از تعطیلات تابستانی درتائور مینای‌سیسیل برمیگشتم .

فردای آنروز صبح که شد سرپرستار کوزه‌ای‌برایم آورد محتوی نیم لیتر «بیسترو اسر» گرم که نوشابه‌ای ملین‌باطعمی بی اندازه نامطبوع بود.

پرستار مهربان ایستاد و منتظر شد که من با یک چشم بهمزدن تا قطره آخر آنرا بنوشم و درحالی که یکجرعه از آنراسرکشیده و قادرنبودم بقیه آنرا بنوشم او بمن یک قاشق مربای تمشک داد ومن موفق شدم کوزه را خالی کنم ومن‌میدانستم‌که«بیستر واسر» ملین ترسناکی است که نباید از اطاقم که مستراح دارد دور شوم ...

آنچه مرا بیشتر به شگفتی واداشت این بود که در تمام روز من کمترین احساس گرسنگی نکردم و در طول‌این دو هفته رژیم گرسنه نشدم .

هر روز صبح ، یک فنجان دمکرده نعنا برای‌صبحانه ،یک فنجان بویون سبزیها برای ناهار و بعد از ظهر یک فنجان گیاهان شفابخش را با قند پرستار می‌آورد .

شب ها حق‌داشتم یکلیوان بزرگ آب میوه‌ها را بنوشم‌و اینها چیز هائی است که من‌در این دو هفته داشتم‌و بار دیگر برای شما تکرار میکنم بااینکه دراین دو هفته روزه گرفته بودم ابدا گرسنه نبودم .

در موقع ورودبه‌آسایشگاه دکتر.بوشینگر من ۹۳ کیلو وزن داشتم و در پایان دو هفته بیش از ۸۶ کیلو نبودم و احساس میکردم که بطور شگفت انگیزی حالم خوب‌شده است.

وزن ایده آل

نظر باینکه من قدم ۱٫۹۳ متر است دکتر بوشینگر اظهار داشت بوزن ایده‌آلی رسیده‌ام و بمن توصیه کرد روزه را قطع کنم‌و از رژیم دیگری که یک هفته‌است پیروی کنم غذا های این رژیم عبارت‌بود از: سالاد و میوه های تازه پنیر سفید و ماست .وقتی به خانه آمدم این رژیم را گرفتم .

اگر من‌ازاین تجربه‌شخصی در این کتاب با شما سخن میگویم برای اینست که نشان دهم بدن با غذای کمی‌میتواند کار خود را انجام دهد .

رژیم های غذائی این کتاب از ضیافت‌های واقعی بوجود آمده‌اند وشما برای خودتان ترحم و دلسوزی نخواهید کرد وقتی که بطور موقت مجبور میشوید غذای خودرا کم کنید .

بدیهی است‌رژیم غذائی‌دقیق و بقاعده‌ای که من از آن‌برای شما صحبت کردم باید تحت نظارت پزشکی انجام گیرد و من واقعا خوانندگان را به گرفتن این رژیم بیش از یک روز در هفته وادار نمیکنم ، یک پرهیز و روزه بیش از بیست و چهارساعت ملزم‌میکند تحت‌نظارت‌یک‌پزشک متخصص در موضوع پرهیز باشد که علاوه براینکه حال مزاجی‌قبلی شما را میداندازحالت‌تندرستی کنونی شما هم آگاه باشد .

زندگی جدید

دکتر بوشینگر و پسرش‌هر دو پزشک هستندولی‌سالهاست در موضوع روزه های علمی متخصص میباشندو تا امروز، روزه‌داری بیش از سی هزار مردان و زنان باموفقیت‌کنترل و نظارت کرده‌اند و نتایجی‌که در بعضی ازموارد شفابخش بدست آورده‌اند اعجاب انگیز است .

منهم اگر بچشم خود آنرا ندیده بودم باور نمیکردم ،بعد از این معالجه ، آدم های خسته ، خیلی چاق و تنومند، رماتیسم‌دار ، سرشار ازسموم و شاکی از اقسام دردها و بیماریهای گوناگون حالت با نشاط و شادابی پیدامیکردند و بنظر میرسید که با زندگی، اجاره‌نامه جدیدی‌تنظیم‌کرده‌اند.

اگر شما و یا پزشک شما به روزداری با میوه ها علاقمند هستید من به شما توصیه میکنم که مستقیما به ساناتوریوم دکتر بوشینگرنامه بنویسید .

نشانی او بطور دقیق اینست: آقای دکتر بوشینگر ـ کلینیک ۷۷۴ ـ اوبرلینگن بودنس ـ آلمان .

دو پزشک‌امریکائی طرفدار این پرهیز و روزه هستند و آنرا با موفقیت اجرا میکنند مخصوصا در مورد اشخاص چاق که موفق‌نشده‌اند خودرا لاغر کنند نتایج موثری بدست آورده‌اند .

دکتر والترلیون بلوم در شهر اتلانتا در ایالت جورجیا اولین آزمایش های خود را در سال ۱۹۵۸ انجام داد و نه تن از زنان و مردانی که به چاقی مزمن گرفتار بودند در دوره های کوتاه مدتی از چهار تانه روز تحت پرهیز و روزه‌داری قرار گرفتند و نتایج چشمگیری بدست آمد.

دکتر بلوم مخصوصا ملاحظه کرده است که این اشخاص وقتی رژیم روزه را میگیرندبا امیدواری علاقه به کم کردن وزن خود پیدا میکنند .

موفقیت شگفت‌آور

در بیمارستان پنسیلوانی‌در فیلادلفیا گروه دیگری از پزشکان بریاست دکتر . ژ . دونکان این معالجه‌راباموفقیت شگفت آوری اجرا کرده‌اند.

از جمله زنی که همه رژیم‌های لاغری را براساس کالری در باره خود اجرا کرده ونتیجه نگرفته بودبارژیم‌روزه میوه‌ها در ده روز ده کیلو لاغر شد بدون اینکه در دوران پرهیز و روزه‌داری احساس کمترین گرسنگی را بکند .

دکتردونکان متخصص‌چاقی درباره این‌پرهیز چنین‌میگوید: «میتوانیم بگوئیم رژیم پرهیز با میوه ها یکی از مهمترین مراحل تکامل و پیشرفت مادر مبارزه با چاقی در طی ربع قرن اخیر میباشد ».

ادامه دارد

مژده به‌مشتریان محترم

آرایشگاه مهر

به‌مدیریت احمد خرسند

از ساعت ۹صبح تا۷ بعدازظهردر خدمت‌مشتریان محترم میباشد.
پهلوی ـ خیابان بزرگمهر نبش کیوان.

تلفن ۶۶۸۷۱۷

سبزمراد خزائی فرزند مرحوم فرهاد ۲۷ ساله‌کارگر مدت ٤ ماه است خبری از وی نیست هرکس اطلاعی از نامبرده دارد خواهشمند است به‌استادیوم‌فرح پهلوی مولامراد کاکاوندی‌خبردهد

آگهی تشکیل مجمع عمومی فوق‌العاده صاحبان سهام شرکت سهامی خاص کشتیرانی و تجارتی شهیاد

چون مجمع عمومی فوق‌العاده صاحبان سهام شرکت سهامی خاص کشتی‌رانی تجارتی شهیاد درساعت ده صبح روزسه‌شنبه ۱۷ آبانماه در محل اصلی‌شرکت‌واقع‌درخیابان ثریاشماره ۲٤۸ ساختمان شهریار طبقه‌اول‌بعداز هم‌کف تشکیل میگردد . ازصاحبان سهام دعوت میشود که‌در ساعت و روزمذکور در جلسه حضوربهم‌رسانند.

دستورجلسه :ازدیاد سرمایه از طریق‌نشر سهام جدید.

ازطرف‌مدیر عامل‌شرکت سهامی خاص کشتی‌رانی وتجارتی شهیاد

جرج جرج‌باردیس

شماره ۱۰۷٦۷
تاریخ ۱۲ر۷ر۲۵۳٦

وزارت کشاورزی وعمران روستائی

سرجنگلداریکل آذربایجان غربی

در اجرای مقررات ماده ٥٦ قانون اصلاحی قانون حفاظت و بهره‌برداری از جنگلها و مراتع کشور بر حسب نظریات ابرازی از جانب مامورین ذیصلاح در محدوده رقبات زیر :

ردیف	نام رقبه	شماره‌پلاك	بخش	شهرستان	مستثنیات بهکتار	منابع‌ملی
۱	بسطام بیک	۷۹ اصلی	۲۱ منگور	نقده	۱۷۷٫۹ هکتار	۱۲۲٫۱ هکتار
۲	حسن‌آباد	۱۳۷ اصلی	۸ رضائیه	رضائیه	۲٦۲٫۷ هکتار	۵۰۰۰ هکتار
۳	سلوس	۸۷ اصلی	۲۱ منگور	نقده	۷۰٫۷۰ هکتار	٤۲۹٫۳ هکتار
٤	کانی کوزله	۱٦۲ اصلی	بوکان	مهاباد	۱۲۹٫۵ هکتار	۳۰۰۰٫۵ هکتار
۵	چمن قاضی محله وامامزاده محله	۳۹۹۳ـ ۳۹۸۹ ۳۸٤۸ـ ٤۰۰۷ ٤۰۰۸	۲ خوی	خوی	۲۱٫۰٦۵۰ هکتار	۵۲۸٫۳۵۰ هکتار
٦	زاویه علیا	۲۰۱ـ اصلی	محال چالدران	ماکو	۱۲۵٫٦ هکتار	۳۷٤٫٤ هکتار
۷	دلزا	۵ـ اصلی	۲۲ رضائیه	نقده	۲۳۰ هکتار	۸۲۷۰ هکتر
۸	چراغ تپه سفلی	۷۷ اصلی	۱٦ مراغه	شاهیندژ	۹۰۰ هکتار	۳۰۰ هکتار
۹	سگریک	۲۱۰ اصلی	چالدران	ماکو	٤۰ هکتار	۹۵۰هکتار
۱۰	قادرآباد	۹٤ اصلی	۲۱ منگور مهاباد	نقده	٤۳٫۸۳ هکتار	٤۵٦٫۲۷ هکتار
۱۱	عسگرآباد	٤ اصلی	۵ خوی	خوی	۲۰٤٫۷ هکتار	۸۰۰ هکتار
۱۲	ششدانگ یک قطعه	۲۵٤۳ اصلی	۱۵ مهاباد	مهاباد	٦ هکتار	۱۲ هکتار
۱۳	زمین گردیان	۱۲ اصلی	۱۵ شاهپور	شاهپور	۱۱۱ هکتار	۵۰۰ هکتار
۱٤	یازعزیز	۸٤ اصلی	۱٦ مراغه	شاهیندژ	۲٦۳ هکتار	٦۰۰ هکتار
۱۵	فیض‌آباد	٤۷ اصلی	۱٦ مراغه	شاهیندژ	٦۲۸٫۵ هکتار	۵۰۰ هکتار
۱٦	علی‌آباد نخود دره	۱٤ اصلی	۱٦ مراغه	شاهیندژ	۵۳۲ هکتار	۵۰۰ هکتار
۱۷	قره‌ابراهیم	۲۳۹۸ اصلی	۱۵ مهاباد	مهاباد	۲۰ هکتار	۲۵ هکتار
۱۸	پارس آباد	۸ اصلی	۲۲ رضائیه	نقده	٦۲۰ هکتار	۱٤۳۸۰ هکتار
۱۹	ابوبکر آباد	۱٤۵ اصلی	۱۱ رضائیه	نقده	۱۰۲ هکتار	۳٤۹۸ هکتار
۲۰	دیوانخانه	۵۳۱ اصلی	۳ خوی	ماکو	۳۳٦٫۸٦٤٦ هکتار	۱٦٦۲٫۱۳۵٤ هکتار
۲۱	حسن آباد	۹۳ اصلی	۱٦ مراغه	شاهیندژ	۹۰۰٫۹۱۲۳ هکتار	۸۰۰ هکتار
۲۲	امین‌آباد	۹۱ اصلی	۱٦ مراغه	شاهیندژ	۲۱٦۱۸۷۵ هکتار	۱۰۰ هکتار
۲۳	بزیزان	۱۷ اصلی	۱۵ خوی	شاهپور	۵۹ هکتار	۲۵۰ هکتار
۲٤	قره موسالو	۱۰٦ اصلی	۱۷ بوکان	مهاباد	٦۲۲٫۸۵ هکتار	۱۱۷۷٫۱۵ هکتار
۲۵	خناوین آباد	۸۱ اصلی	۱۵ خوی	شاهپور	۱۲۰ هکتار	۲۸۰هکتار
۲٦	سیلاب	۲ اصلی	۱۳ خوی	شاهپور	۷۳۹ هکتار	۱۲۰ هکتار
۲۷	پیرموسی	۲۳ اصلی	۱۰ خوی	خوی	۳٤۲٫۸۳ هکتار	۵۰۷٫۲۷ هکتار
۲۸	عبداله آباد	۲۹ اصلی	۱۷ بوکان	مهاباد	٦۰ هکتار	۱۵ هکتار
۲۹	پیرولی باغی	۲۸ اصلی	۱۷ بوکان	مهاباد	٤٦۱ هکتار	۳۰۰ هکتار
۳۰	تمرآباد	۱۵ اصلی	۱۵ خوی	شاهپور	۷۵ هکتار	۲٦۵ هکتار
۳۱	براسبی	۲۹ اصلی	۱۵ خوی	شاهپور	۲۰۷ هکتار	۳۰۰ هکتار
۳۲	تحایت علیا	۵۰ اصلی	۱۳ مهاباد	سردشت	۸۰ هکتار	۱٤۲۰ هکتار
۳۳	زردکانی‌علیا	٤۸ اصلی	۱۳ مهاباد	سردشت	۱۸ هکتار	۱٤۸۲ هکتار
۳٤	بژوه کاوژان تویک کاقزلی	۲۵ اصلی	۱۳ مهاباد	سردشت	۲۳۸ هکتار	۹۲٦۲ هکتار
۳۵	قلعه رش‌کافرلی مراتع بازار	۲۳ اصلی	۱٤ مهاباد	سردشت	۷۵ هکتار	۹٤۲۵ هکتار
۳٦	بیوران سفلی	۱٤ اصلی	۱٤ مهاباد	سردشت	۲۵۰٫۱ هکتار	۸۷٤۹٫۹ هکتار
۳۷	کلک‌آوری	فاقد پلاک	۱٤ مهاباد	سردشت	۳۰۱٫۵ هکتار	۳٦۹۸٫۵ هکتار
۳۸	هورازه	۱٤ اصلی	بانه	سردشت	۱۳۰ هکتار	٤۸۷۰ هکتار
۳۹	چورنی	٤٦ اصلی	۱۳ رضائیه	رضائیه	۳۳۲٫۵ هکتار	۸٦۷٫۵ هکتار
٤۰	قرخ بلاغ	۲٤۳ خوی	۳ خوی	ماکو	۱۸۱٫۲ هکتار	۱٦۱۸٫۸ هکتار
٤۱	میر شکارلو	۱۷خوی	۱۳ رضائیه	رضائیه	۲۰۷ هکتار	۲۵ هکتار
٤۲	قره گورایل	٦۵ خوی	۱۳ رضائیه	رضائیه	۱۵٤ هکتار	۸۰ هکتار
٤۳	هورعیا وسفلی	۳و٤ خوی	۱۳ خوی	شاهپور	۵۵٦ هکتار	۵۲۱ هکتار
٤٤	بوردآباد	۹۳ خوی	۲۱ منگور	نقده	۳۱ هکتار	۲٤٦۹ هکتار
٤۵	هاشم‌آباد	۱۱ اصلی	۱۰ رضائیه	رضائیه	۳٤۱٫۵ هکتار	۵۰ »
٤٦	سوناس	۵ »	۲۰ مهاباد		۱۹۵ »	۳۸۰۵ »
٤۷	مختد	۲۰ »	۱۷ ماکو	ماکو	۱۹ »	۲۹۸۱ »
٤۸	ناجیت	۱۱۳ »	۱۷ بوکان	مهاباد	۱۱٦۱٫۹ »	۵۰۰ »
٤۹	زلول	۲۲۷ »	۳ خوی	ماکو	۱۱ »	۷۸۹ »
۵۰	دوشان مجید	٤فرعی‌از۲۷۵٤اصلی	۱۵ مهاباد	مهاباد	ندارد	۸۰ »
۵۱	درمان‌آباد	۲۵ اصلی	»	»	۲۹ »	٦٤۷۱ »
۵۲	سهولان	٦۳ »	بخش بوکان	»	۲۷۲ »	۵۵۰ »
۵۳	ترکاش	۱۸۵ »	» »	»	٦۲۳٫۵ »	۱۱۹۹٫۵ »
۵٤	نیکی‌کند	۱٤۵ »	» »	»	۷٤۵ »	۸۰۰ »
۵۵	حسن‌اباد	۷۲ »	مهاباد	مهاباد	۳٦۵ »	۵٤۰ »
۵٦	مخروبه سلطان‌آباد	۳٤۰۵»	۱۲ خوی	شاهپور	۱۵۰ »	۱۵۰ »
۵۷	آقابلاغی	۷ »	۱۷ بوکان	مهاباد	۵۹۱٫۸ »	٤۰۰ »
۵۸	شیوه ابراهیم	۱ »	۱٤ »	سردشت	۱٦۲٫۵ »	۷۵۰ »
۵۹	دلیک	۱۳۳ »	۳ خوی	ماکو	۱٦۷٫۱ »	٦۸۲٫۹ »
٦۰	جبرائیل‌آباد	۱٦ »	۱۲ رضائیه	نقده	۱۷٫۷ »	٤۲٫۳ »
٦۱	قرخلو	۳۸ »	۱٦ مراغه	شاهیندژ	۱۵۵۱٫٤٤ »	٦۵۸٫۵٦ »
٦۲	کله‌سپیان (لیله‌سپیان)	۱۵۵ »	۱۱ رضائیه	نقده	۲۱۵ »	۲۵۰۰ »
٦۳	باجوندعلیا وسفلی	۵و٦ اصلی	مهاباد	مهاباد	۸٤٦٫٤ »	۱۰۰ »
٦٤	پلکه	۳۱ »	۲۱ منگور	مهاباد	٤۹ »	۲۹۹ »
٦۵	بهرلو	٦ »	۱٦ تکاب	شاهیندژ	۲۸۰٫۷۵ »	۵۱۹٫۲۵ »
٦٦	ادمسلدوز	۳۰ »	۱۱ رضائیه	نقده	۸۵ »	٦۸۰ »
٦۷	مملو	۳۲ »	قطعه ۱ بخش ۱۱	»	۳۷۰ »	۸۳۰ »
٦۸	محمد شاه سفلی	۲۰ »	۱۱ رضائیه	»	۳۰۰ »	۷۰۰ »
٦۹	قازانلو	۵۰ »	۱٤ مراغه	شاهیندژ	۸٦٦٫۵۰۵ »	٤۳۳٫۵۰۵ »
۷۰	ابراهیمیه	۳٤ »	۲۱ منگور	مهاباد	۱٦۱٫۷۷۵ »	۹۲۳٫۲۲۵ »
۷۱	اردوشاهی تکیه	۳و۲ اصلی	۱۳ »	رضائیه	٤۵۰ »	۱۵۰۰ »
۷۲	ممه‌کند	۳۳ »	دهستان آجولو	شاهیندژ	۲۹۷٫۵ »	۱۲۰۲٫۵ »
۷۳	حاجی‌آباد	۵۲ »	۱٤ مراغه	»	۸۵۵٫۲۳۷ »	٤٤٤٫۷٦۳ »
۷٤	شوریلاغ	۳۳ »	٤	خوس	۳۷۵ »	۱۸۲۵ »
۷۵	بداغ‌کندی	۳۳٤ »	۱۲ ماکو	ماکو	۳٦ »	۳٦٤ »
۷٦	تازه‌قلعه	٤۰ »	۱۱ رضائیه	نقده	۳۱۰ »	۸۹۰ »
۷۷	ابراهیم‌آباد دلمه	٤۵ »	۱٤ مراغه	میاندوآب	٦۹۲ »	۱۵۸ »
۷۸	خزائی	۲۳۷۷»	۱۵ مهاباد	مهاباد	۱۸٫٤٦ »	٤۲٫۱۱ »
۷۹	کانی‌زرد	۱٤٤ »	۱۱ (پیرانشهر)	نقده	۱۷۰ »	۸۳۳۰ »
۸۰	سردشت	۷۷۳ »		سردشت	۳۳۳٫۹۲ »	۲۸۰٫٤۱ »

را باستثناء مستثنیات قانونی جزء منابع ملی شده محسوب و مشمول ماده یك‌قانون ملی شدن جنگلها و مراتع کشور تشخیص ومتعلق بدولت‌است کسانیکه بمفاد نظریات مامورین سرجنگلداری کل اعتراض دارند میتوانند با مراجعه بسرجنگلداری کل‌واقع دررضائیه‌خیابان شاه‌بختی‌ومطالعه‌سوابق مربوطه از تاریخ انتشار آگهی ظرف مدت یکماه‌اعتراض‌خودرا باذکردلایل‌ومستندات کافی‌منضم برونوشت مصدق باشد بدفتر سرجنگلداری کل آذربایجان غربی تسلیم‌و رسید دریافت دارند تا مراتب درکمیسیون مقرر در ماده فوق‌الذکر مطرح و درباره‌آن تصمیم قطعی اتخاذ گردد بدیهی است به اعتراضاتیکه پس از موعد قانونی برسد ترتیب اثر داده نخواهد شد .

سرجنگلداری کل آذربایجان غربی ـ سالاری

مشروح گزارش‌های ششمین جلسه عمومی کمیسیون شاهنشاهی

بامر شاهنشاه رئیس کل راه آهن وروسای چند مؤسسه دولتی بعلت قصور، معزول شدند

ساعت ۳ بعداز ظهر دیروز ششمین جلسه عمومی کمیسیون شاهنشاهی با حضور اقای نخست وزیر، چند تن از وزراء، دبیر کل حزب رستاخیز ملت ایران و رئیس دفتر مخصوص شاهنشاه اریامهر، روسای بازرسی شاهنشاهی و بازرس ویژه نظامی، رئیس اطاق بازرگانی و صنایع و معادن ایران، دبیر و کارشناسان کمیسیون شاهنشاهی، نمایندگان وزارت خانه ها و سازمانهای مسئول، نمایندگان حزب رستاخیز ملت ایران و نمایندگان وسایل ارتباط جمعی درکاخ سعدآباد تشکیل شد.

ابتدا گزارش اخرین وضع طرحها و پروژه های زمان بندی شده توسط اسدالله پیمان بشرح زیر قرائت شد.

گزارش وضع طرحها و پروژه ها در کمیسیون شاهنشاهی

گزارش آخرین وضع طرحها و پروژه های زمان بندی شده وزارتخانه ها و دستگاههای اجرائی درفاصله دو جلسه عمومی کمیسیون شاهنشاهی و گزارش فرمهای پی گیری مربوط به وضع پیشرفت کار طرحها و پروژه های زمان بندی شده و امار بازرسی های انجام شده بشرح زیر قرائت شد:

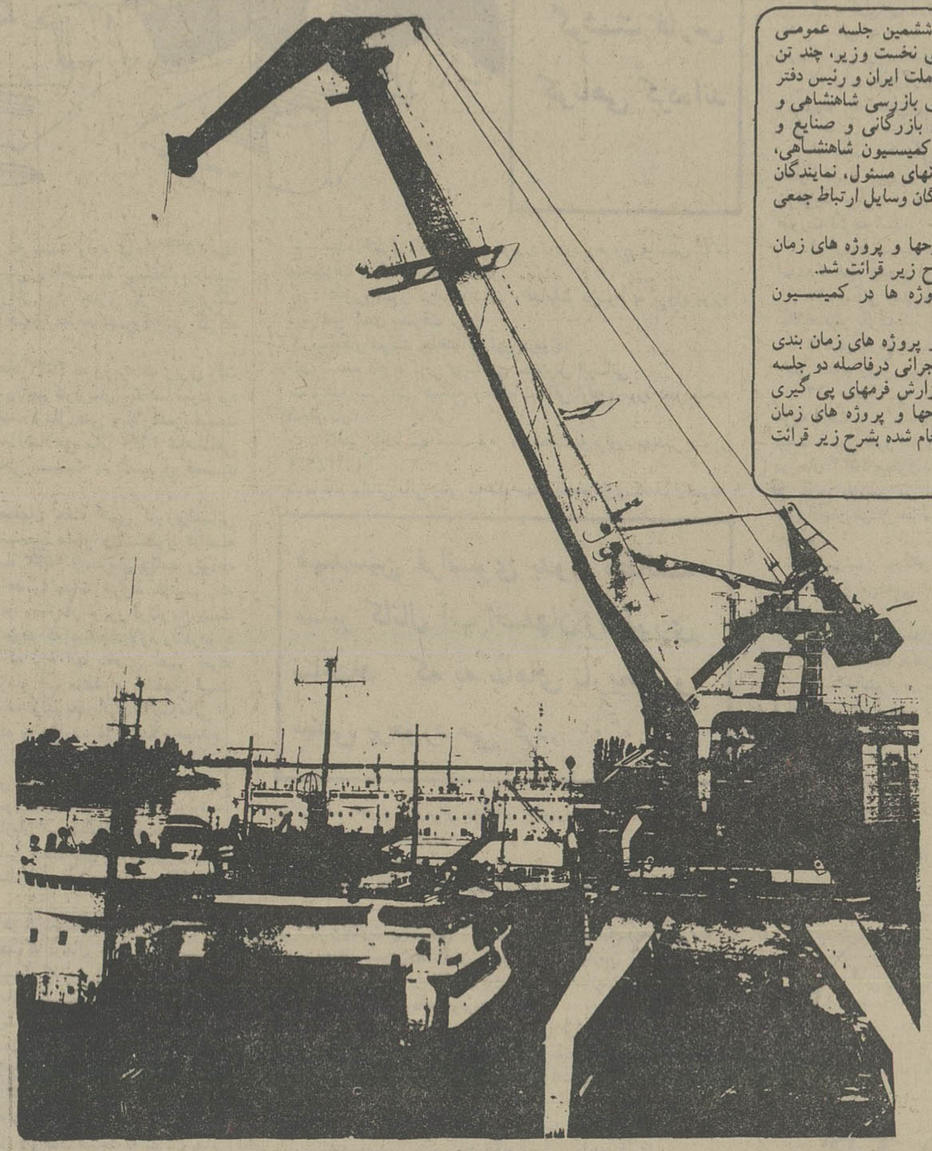

۱ـ طرحهای مربوط به ماده ۳ درباره رفع تنگناهای بنادر و راههای ارتباطی ان

گزارش سازمان بنادر و کشتیرانی درباره تغییر تاریخ تحویل دو دستگاه جرثقیل کانتیز بندر شاهپور توسط کمیته امور بنادر مورد بررسی قرار گرفت و گزارش نهائی رسیدگی ازشرف عرض ملوکانه گذشت. تغییرات زمان بندی مورد تصویب ذات مبارک ملوکانه قرار گرفت و به کمیسیون شاهنشاهی ابلاغ شد.

ـ برنامه زمان بندی شده مربوط به راههای ارتباطی و عبور مرور وسائط نقلیه درکرانه های دریای خزر که درمهلت مقرر ارائه گردیده بود، مورد رسیدگی کمیته امور بنادر قرار گرفت و گزارش ان از طریق دفتر مخصوص شاهنشاهی به شرف عرض پیشگاه مبارک ملوکانه رسید و اوامر مطاع همایونی باین شرح شرف صدور یافت:

«دولت دستور دهد وزارت راه و ترابری ـ وزارت اطلاعات و جهانگردی ـ دبیرخانه شورای هم آهنگی مناطق ساحلی دریای خزر و سازمان حفاظت محیط زیست حداکثر تا ۱۵ اسفند برطبق پیشنهادهای کمیته ذیربط درکمیسیون شاهنشاهی طرحهای زمان بدنی شده تفصیلی را تهیه نمایند و از طریق نخست وزیری به دفتر مخصوص شاهنشاهی ارسال دارند ضمنا دولت چه دستگاه هم آهنگ کننده‌ای برای تمام این طرحها ایجاد کرده است»

ـ طرح های زمان بندی شده درباره احداث ترمینال دربنادر و مقاصد توزیع کالا که درمهلت مقرر ارائه گردیده بود در کمیته امور بنادر مورد مطالعه و رسیدگی قرار گرفت و گزارش ان به شرف عرض پیشگاه مبارک ملوکانه رسید و اوامر مطاع همایونی باین شرح شرف صدور یافت:

«دولت دستور دهد وزارت بازرگانی فورا مطالعه مربوط به این طرح را ازهم اکنون اغاز کند و برنامه های زمان بندی شده اجرای طرح با درنظرگرفتن اولویت احداث انبار و ترمینال دربنادر، حداکثر تاپایان خرداد ماه ۲۵۳۷ بابرقراری هم آهنگی باسازمان برنامه و بودجه از طریق دولت بدفتر مخصوص شاهنشاهی ارسال شود، وزارت بازرگانی برای برنامه ریزی و اجرای صحیح این طرح مسئولیت دارد»

نتیجه گزارش سازمان بنادر و کشتیرانی درمورد طرح حذف تشریفات زائد بنادر (رفع تشریفات طولانی پرداختها) که در کمیته امور بنادر بررسی گردیده بود به شرف عرض ذات اقدس شاهانه رسید و اوامر همایونی مبنی بر پی گیری و بازرسی پروژه شرف صدور یافت.

۲ـ طرحهای مربوط به ماده ۴ فرمان درباره اموزش

ـ طرحهای سازمان برنامه و بودجه درباره طرحهای خاص ناحیه‌ای استانهای گیلان و چهارمحال بختیاری مربوط به فضای اموزشی که درمهلت مقرر ارائه گردیده بود، درکمیته امور اموزش کمیسیون شاهنشاهی مورد بررسی قرار گرفت و گزارش لازم از طریق دفتر مخصوص شاهنشاهی ازشرف عرض ملوکانه گذشت، اوامر مطاع همایونی مبنی برپی گیری و بازرسی طرحهای مذکور به کمیسیون شاهنشاهی ابلاغ گردید.

***

۳ـ طرحهای ناتمام عمرانی مربوط به ماده ۵ فرمان

ـ گزارش سازمان برنامه و بودجه درباره تأمین زمین مورد نیاز ۴ پروژه از طرح مرکز بهداشتی و اموزش بهداشت و تنظیم خانواده که به کمیته امور طرحها و برنامه های عمرانی کمیسیون شاهنشاهی ارائه گردیده بود مورد بررسی قرار گرفت و گزارش لازم از طریق دفتر مخصوص شاهنشاهی به شرف عرض پیشگاه میارک ملوکانه رسید، اوامر مبارک شاهانه مبنی بر پی گیری و بازرسی طرحهای مذکور به کمیسیون شاهنشاهی ابلاغ گردید.

ـ گزارش تغییر برنامه های زمان بندی شده طرحهای تاسیسات انجمن، سلطنتی اسب، ایجاد کارخانه نساجی دربلوچستان، ایجاد مجتمع چوب و کاغذ گیلان، احداث کارخانه ذوب مسی، استخراج و بهره برداری از معادن مس سرچشمه درکرمان و طرح ساختمان و تجهیز دانشگاه رضاشاه کبیر از طریق دفتر مخصوص شاهنشاهی ازشرف عرض پیشگاه مبارک ملوکانه گذشت و اوامر مطاع همایونی باین شرح شرف صدور یافت:

«زمان بندی جدید طرح تأسیسات انجمن سلطنتی اسب تصویب می شود.

ـ زمان بندی جدید طرح ایجاد کارخانه نساجی دربلوچستان تصویب می شود ولی دولت رسیدگی نماید اگر واقعا مهندس مشاور اولیه سهل انگاری کرده نام ان درلیست سیاه گذاشته شود.

ـ تاخیر پروژه کارخانه تصفیه مس بمدت ۴۲ ماه بهیچوجه قابل قبول نیست و این تقاضا تصویب نمی شود.

ـ زمان بندی جدید طرح تجهیز و ساختمان دانشگاه رضاشاه کبیر تصویب می شود.»

***

۴ـ طرحهای مربوط به ماده ۷ فرمان درباره رفع نارسایی های بیمه های درمانی

دراجرای اوامر مطاع مبارک ملوکانه، گزارش تغییرات برنامه زمان بندی شده طرح تمام وقت جغرافیائی که به کمیسیون شاهنشاهی ارائه گردیده بود، درکمیته رسیدگی شد و گزارش ان از طریق دفتر مخصوصی شاهنشاهی ازشرف عرض پیشگاه مبارک ملوکانه گذشت و اوامر مطاع همایونی درمورد پی گیری و بازرسی طرحها توسط کمیسیون شاهنشاهی شرف صدور یافت.

***

۵ـ طرحهای مربوط به ماده ۸ فرمان درباره رفع تنگناهای برق

ـ استدعای وزارت نیرو مبنی برتمدید مهلت تقدیم گزارشهای پیشرفت کار سه ماهه بمنظور هم آهنگ نمودن طرحهای زمان بندی شده نیمه تمام عمرانی وزارت نیرو و طرحهای زمان بندی شده‌ای که درباره رفع تنگناهای برق ارائه گردیده از شرف عرض پیشگاه مبارک ملوکانه گذشت و اوامر مطاع مبارک ملوکانه مبنی براعطای مهلت تا ۲۵ مهرماه جاری شرف صدور یافت.

ـ برنامه های زمان بندی شده نیروگاه بخاری /۱۲۶۰ مگاواتی رامین و واحد دوم نیروگاه بخاری زرگان که درمهلت مقرر ارائه گردیده بود درکمیته امور نیرو مورد بررسی قرار گرفته و گزارش کمیته مبنی برلزوم ارائه برنامه زمان بندی شده تفصیلی نیروگاههای فوق بمنظور پی گیری و بازرسی انها از طریق دفتر مخصوص شاهنشاهی به شرف عرض ملوکانه رسید و اوامر مبارک شاهانه مبنی برتصویب گزارش کمیته و اعطای دوماه مهلت به وزارت نیرو جهت ارائه برنامه های تفصیلی شرف صدور یافت این مهلت در ۲۵۳۶/۹/۱۲ خاتمه می یابد.

***

۶ـ پیگیری طرحها

بطوریکه درجلسه قبل اعلام شد، گزارش پیشرفت کار سه ماهه اول ۶۳۱ پروژه نیمه تمام عمرانی که دارای نقص بوده، برحسب فصول به دفتر مخصوص شاهنشاهی ایفاد گردید تا ازشرف عرض پیشگاه مبارک اعلیحضرت همایون شاهنشاه اریامهر بگذارد، اوامر مطاع مبارک ملوکانه باین شرح شرف صدور یافت:

«این گزارش تصویب میشود، دولت دستور دهد سازمان برنامه و بودجه بادستگاههای اجرائی رفع نقایص و اشکالات فرمهای سه ماهه اول را حداکثر درظرف یکماه بنمایند و توسط نمایندگان سازمان برنامه و بودجه مستقیما به کمیسیون شاهنشاهی ارائه دهند و درمورد فرمهای سه ماهه دوم نیز درهر مورد تاخیر یانقصی داشته باشد دولت دستور دهد اعتبارات دستگاههای اجرائی مسئول برای این پروژه متوقف شود و مسئولان معرفی گردند.»

درامتثال اوامر مطاع مبارک ملوکانه، وزارتخانه ها و سازمانهای اجرائی مسئول گزارش سه ماهه اول پیشرفت کارخود را درظرف یک ماه مهلت مرحمتی توسط نمایندگان سازمان برنامه وبودجه درکمیسیون شاهنشاهی به کمیته مربوط تسلیم نمودند فرمهای ارسالی درکمیته امور طرحها و برنامه های عمرانی کمیسیون شاهنشاهی بدقت مورد مطالعه و بررسی قرار گرفت و نتیجه ان باین شرح از شرف عرض پیشگاه مبارک ملوکانه گذشت: از ۶۳۱ فرم تعداد ۹۲ فرم بشرح زیر کماکان دارای نقص بوده و با برنامه های زمان بندی شده‌ای که قبلا به تصویب رسیده منطبق نمی باشد و اختلافات موجود دربرنامه های زمان بندی شده پروژه ها بین سازمان برنامه و بودجه و دستگاههای اجرائی حل نشده است.

دانشگاه های جندی شاپور، فردوسی و پهلوی ۱۹ پروژه

فرهنگ و هنر ۶۷ پروژ

حمل و نقل و ارتباطات ۵ پروژه

اطلاعات و جهانگردی ۱ پروژه

اوامر مطاع همایونی باین شرح شرف صدور یافت:

«کمیسیون شاهنشاهی یک هیأت بازرسی را مامور نماید که حداکثر درعرض یک ماه موضوع را در وزارتخانه ها و سازمانهای ذیربط مورد بازرسی قرار دهد و مسئولان بی مرسیی درتهیه طرحها و گزارشهای پیگیری را درهر یک ازاین سازمانها معلوم نماید تادرصورت لزوم دستور داده شود پرونده انها به هیات رسیدگی به اعمال خلاف حیثیت و شئون شغلی و اداری کارکنان دولت ارجاع شود و ضمنا پیشنهاد لازم برای رفع این اشکال بدهد.»

نتیجه بررسی کمیته ها درمورد فرمهای گزارش پیشرفت کار پروژه های سه ماهه دوم دستگاههای اجرائی درجلسه عمومی اینده کمیسیون شاهنشاهی باستحضار خواهد رسید.

***

۷ـ بازرسی طرح ها

تاپایان شهریور ماه ۲۵۳۶ تعداد ۵۶۸ پروژه توسط هیأت های بازرسی کمیته های تخصصی کمیسیون شاهنشاهی مورد بازرسی قرار گرفته است.

***

۸ ـ باستناد گزارش مورخ هفتم اردیبهشت ماه ۲۵۳۶ کمیته امور صنایع کمیسیون شاهنشاهی مبنی براینکه تعدادی از واحدهای صنعتی وابسته به سازمانهای دولتی، پس از صدور فرمان مورخ شانزدهم آبان ماه ۲۵۳۵، درمهلت های مقرر (شانزدهم دی ماه ۲۵۳۵ و سپس درشانزدهم فروردین ماه ۲۵۳۶) طرحهای زمان بندی شده مربوط به کاهش ضایعات و استفاده ازحداکثر ظرفیت کارخانجات وابسته به خود را ارائه نداده بودند.

کمیسیون شاهنشاهی گزارشی از طریق دفتر مخصوص شاهنشاهی به شرف عرض پیشگاه مبارک ملوکانه رسانید. اوامر مطاع مبارک همایونی دربیستم اردیبهشت ماه ۲۵۳۶ باین شرح شرف صدور یافت:

«دولت به تمام وزارتخانه ها و سازمانهای دولتی که دارای صنایع وابسته هستند، دستور دهد هرچه زودتر براساس فرمان مورخ ۱۶ آبان ماه ۲۵۳۵ با راهنمائی وزارت صنایع و معادن طرحهای زمان بندی شده مربوط به جلوگیری از ضایعات صنعتی و همچنین استفاده از حداکثر ظرفیت هرکارخانه را بطور جداگانه تهیه نمایند و پس از ایجاد هم اهنگی درسازمان برنامه و بودجه از طریق دولت به دفتر مخصوص شاهنشاهی ارسال دارند تا در کمیسیون شاهنشاهی مورد بررسی و پی گیری و بازرسی قرار گیرد.»

طرحهائی که درمهلت مقرر به دفتر مخصوص شاهنشاهی ارائه گردیده بود، به کمیسیون شاهنشاهی ابلاغ شد و درکمیته امور صنایع مورد بررسی قرار گرفت. گزارش بررسی های کمیته درمورد طرحهای ارائه شده از جمله گزارشهای سازمانهائی که به معاذیر گوناگون طرحهای زمان بندی شده خود را پس از طی این مهلت ارائه نداده بودند، از طریق دفتر مخصوص شاهنشاهی از شرف پیشگاه مبارک ملوکانه گذشت و اوامر مطاع همایونی باین شرح به کمیسیون شاهنشاهی شرف صدور یافت، «درمورد چند واحد صنعتی بخش دولتی که به معاذیر مختلف پروژه های زمان بندی شده مربوط به جلوگیری از ضایعات را ارسال نداشته‌اند، کمیسیون شاهنشاهی هیأتی را مرکب ازیک نماینده از بازرسی ویژه نظامی، یک نماینده از وزارت صنایع و معادن و یک نماینده از اعضاء کمیته امور صنایع مامور نماید ازاین صنایع بازرسی نماید که معلوم شود عذر انها درمورد عدم ارائه طرح تاچه حد موجه است.»

هیات بازرسی درعرض یک ماه از مؤسساتی که طرحهای مربوط را ارائه نداده بودند بازرسی بعمل اورد و گزارش هیات بازرسی راجع به دستگاههائی که طرحهای خود را درمورد کاهش ضایعات و استفاده ازحداکثر ظرفیت ارائه نداده‌اند، درتاریخ ۲۵۳۶/۶/۲۲ باین شرح از شرف عرض ملوکانه گذشت:

«ـ استدلال شرکت سهامی راه اهن ایران، وابسته به وزارت راه و ترابری...، درعدم ارسال طرحهای زمان بندی شده بهیچ وجه موجه نمی باشد و شرکت سهامی راه اهن ایران می بایستی برای کارخانجات نوسازی در تهران، کارخانه اشباع تراورس چوبی درشیرگاه و کارخانه اشباع تراورس چوبی درقزوین طرحهای زمان بندی شده کاهش ضایعات و استفاده از حداکثر ظرفیت واحدهای تولیدی را ارائه میداده.

ـ عذر شرکت سهامی کارخانجات ونک، وابسته به وزارت راه و ترابری درارسال نمودن طرحهای زمان بندی شده باتوجه به تاسیسات وسیعی که دراختیار دارد و از انها استفاده کامل نمی نماید، قابل قبول نیست.

ـ دلیل کارخانه تیربتونی، وابسته به سازمان مسکن، درعدم ارسال طرحهای زمان بندی شده قابل قبول نمی باشد.»

عزل رؤسا

اوامر مبارک همایونی باین شرح شرف صدور یافت:

«رؤسای راه اهن ـ شرکت سهامی کارخانجات ونک وابسته به وزارت راه و ترابری و رئیس کارخانه تیربتونی وابسته به وزارت مسکن و شهرسازی معزول هستند دولت دستور دهد پرونده انان بعلت قصور درانجام وظیفه و همچنین دادن گزارش خلاف واقع درباره وظایف و مسئولیتهای خود به هیات رسیدگی به اعمال خلاف حیثیت وشئون شغلی واداری کارکنان دولت ارجاع شود و این ۳ سازمان موظفند حداکثر درعرض یک ماه طرحهای زمان بندی شده خود را از طریق وزارت صنایع و معادن پس از برقراری هم آهنگی درسازمان برنامه و بودجه توسط دولت به دفتر مخصوص شاهنشاهی ارسال دارند.»

***

غیبت کارگران

۹ ـ درپنجمین جلسه عمومی کمیسیون شاهنشاهی، ضمن گزارش بازرسیهای تیرماه کمیته امور صنایع، به تعدد غیبت های کارگران که بنا باظهار بعضی مدیران صنایع باگواهی پزشک صورت گرفته و موجب کاهش تولید گردیده اشاره و پیشنهاد شده بود که وزارت بهداری و بهزیستی نسبت به رفع مشکل اقدام نماید. درهمین جلسه جناب اقای وزیر بهداری و بهزیستی، ضمن بیانات خود اظهار داشتند که «متاسفانه تا اندازه زیادی این مسئله صحت دارد، نه تنها درکارخانه ها بلکه در ادارات دولتی هم این امر باعث کم کاری شده است. بعداز جلسه قبل فورا دراستانها به تمام پزشکانی که گواهی صادر می کنند ابلاغ شد که مسئولیت مستقیم دارند. صدور این گواهی نامه ها از زمانی بیشتر شدت پیدا کرد که طبق اعلامیه‌ای که در روزنامه ها بچاپ رسید، ازطرف سازمان نظام پزشکی اعلام شد پزشکی که گواهی را صادر میکند، هیچ دستگاهی حق ندارد که از دستگاه معتمدی بخواهد که انرا گواهی بکند واین امر باعث شد که دستگاههائی که بصورت معتمد درکلینیک های ما بودند نتوانند کنترل خودشان را اعمال بکنند.»

نصرت‌الله معینیان رئیس دفتر مخصوص شاهنشاهی:

اجرای طرح‌های کمیسیون شاهنشاهی یک وظیفه ملی است

نصرت الله معینیان

درجلسه دیروز کمیسیون شاهنشاهی پس از قرائت گزارش آخرین وضع طرحها و پروژه های زمان بندی شده اقای نصرت الله معینیان رئیس دفتر مخصوص شاهنشاهی سخنانی به شرح زیر ایراد کرد:

درخرداد ماه امسال هنگامی که گزارش هیئت بازرسی کمیته آموزش کمیسیون شاهنشاهی درباره طرح چاپ کتابهای درسی مدارس درچنین جلسه‌ای مطرح شد امید ضعیفی میرفت که کتابها درطی سال تحصیلی جاری به فرزندان دانش اموز ما درسراسر مملکت برسد و طبعا امید اینکه کتابها دراغاز سال تحصیلی اماده باشد بسیار ناچیز بود دران جلسه وزیر اموزش و پرورش درپیشگاه شاهنشاه و ملت ایران تعهد سنگینی را قبول کرد و صریحا اعلام داشت که مسئولیت فراهم ساختن کتابهای درسی را درموقع مقرر و برای اغاز سال تحصیلی بعهده میگیرد، قول میدهد که از اسمال مسئله‌ای بنام نرسیدن کتاب فرزندان این مملکت وجود نداشته باشد.

اعضای هیئت بازرسی کمیسیون شاهنشاهی که بطرز کارو فقدان حسن مسئولیت دربعضی از سازمانهای اداری و غیراداری اشنا بودند این تعهد را انهم درپیشگاه شاهنشاه و ملت ایران درفرصت بسیار کم و برای انجام کاری که تمام عوامل ووسائل ان دراختیار یک وزارتخانه نیست ووظایف و مسئولیت ها بین بخش های مختلف دولتی و خصوصی پراکنده است قبول مسئولیتی سنگین دانستند.

انجام یک تعهد بزرگ

اکنون پس از سه ماه و نیم دراین جلسه نتایج دومین بازرسی کمیسیون شاهنشاهی ازطرح چاپ کتابهای درسی مطرح میشود و خواهیم شنید که وزارتخانه درانجام تعهد خود و دریک کار گروهی بامشارکت بخش دولتی و خصوصی موفق شده است. البته وقت کم بوده است ناگزیر شتابزدگی دراین کار شده است احتمالا نقائصی درچاپ و صحافی و توزیع وجود داشت همانطوریکه هیئت بازرسی اظهار نظر کرده متون کتابها احتیاج به تجدید نظر و بررسیهای عمیق دارد ولی انچه مسلم است این است که وزیر اموزش و پرورش تعهد خود را انجام داده‌اند و این نتیجه تلاش و کوشش گروه کثیری از مسئولان و خدمتگزاران به مملکت درتمام بخش ها است وبهمین سبب وقتی گزارش این بازرسی به پیشگاه شاهنشاه تقدیم شد مقررفرمودند این گزارش به کمیته تشویق و تنبیه برود که برای تمام کسانیکه این طرح را با موفقیت اجرا کرده‌اند پیشنهاد تشویق بنمایند و این نشان میدهد که دراین عصر که شاهنشاه ایران تمام امکانات ووسائل و عوامل را دردسترس مجریان و مسئولان نهاده‌اند درراه خدمت به مملکت غیرممکن وجود ندارد اگر کاری به ثمر نرسد دلیل قاطعی برناتوانی خودماست و ناگفته نگذاریم که در بسیاری از نقاط عالم درحال حاضر انجام بسیاری از ارزوهای ملی و میهنی برای مردم غیرممکن است و یا بسهولت ممکن نیست. اما دراینجا اگر ممکنی را غیر ممکن سازیم مسئول خود ما هستیم.

و اما درقبال اجرای این طرح موفقیت امیز همانطوریکه دراغاز این جلسه شنیدیم متاسفانه مسئولان امر درسه دستگاه پس از چندین ماه فرصت و تجدید مهلت های مکرر دراجرای فرمان و انجام وظایفی که برای تقدیم طرحهای زمان بندی شده بمنظور جلوگیری از ضایعات و افزایش بهره‌وری بعهده داشته‌اند کوتاهی کرده‌اند و سرانجام اوراقی را که هیچ شباهتی به یک طرح فنی و علمی نداشته همراه با معاذیر غیر قابل قبول به دولت ارائه داده‌اند. وقتی کارانها بامر مبارک شاهانه توسط یک گروه بازرسی کمیسیون شاهنشاهی مورد تحقیق قرار گرفت عذر انان غیرقابل قبول دانسته شد و بحکم عدالت شاهنشاهی ایران ازکار خود معزول شدند و مقرر شد هیئت رسیدگی به کوتاهی مسئولان درانجام وظایف اداری و ملی رسیدگی کند زیرا اجرای طرحهای کمیسیون شاهنشاهی که راه را برای وصول به دروازه های تمدن بزرگ میگشاید تنها انجام یک وظیفه اداری نیست بلکه تلاشی برای تحقق یک وظیفه ملی است.

این است ان سیاست تشویق و تنبیهی که شاهنشاهی ایران که خود بزرگترین منتقد بی غرض و سازنده است برای مملکت تجویز میکند و من دراینجا اجازه دارم اعلام کنم که درتمام دستگاههای اداری باید به پیروی ازهمین شیوه و روش بدون تعارف و ملاحظه گناهکاران تنبیه شوند و خدمتگزارانی که خوشبختانه کم نیستند تشویق شوند و میدان برای خدمتگزاری صادقانه انها گشوده شود.

دراینجا باید بیک حقیقت غیرقابل تردید اشاره شود و ان این است که مجموعه افکار و نیات شاهنشاه بزرگ ایران نظیر تمام رهبران و پیشوایان ملی و معنوی تاریخ بشر که تعداد انها درهر عصر بسیار محدود و از جمع انگشتان یک دست تجاوز نکرده است سیرو ترقی مادی و معنوی ملت ایران بلکه جامعه بشری است.

فلسفه تشکیل کمیسیون شاهنشاهی که حاصل اندیشه تابناک پیشوای ملت ایران است و نمونه بی نظیری درجهان امروز از همکاری دولت و ملت را بدست میدهد درسه اصل نهفته است یکی اینکه برنامه های مملکت اجرا شود و دستگاههای مسئول اجرای طرحها تکان بخورند دیگر اینکه همه مردم ایران ـ همانطوریکه شاهنشاه ما درائین گشایش مجلسین درروز ۱۴ مهرماه فرمودند ـ درواقع افراد یک خانواده بزرگ هستند و می باید درمقام عضو خانواده نه تنها از پیشرفتها بلکه درعین حال از تنگناها و معایب اطلاع داشته باشند و حقایق بطور روشن و بی پیرایه مورد بررسی و موشکافی انها قرار گیرد. و سوم اینکه فرزندان این مملکت مدیران اینده این اب و خاک دراخرین سالهای این قرن که مسائل این عصر و زمان سنگین ترین مسئولیتهای تاریخ عمر بشر را بردوش افراد کشوری که میخواهد دیر یا زود درزمره چند کشور بزرگ جهان قرار گیرد می نهد به اصل قبول مسئولیت و مشارکت خو بگیرند و خود را برای یک تحول معنوی و روحی تازه‌ای که قبول یک سیستم متکی به نظام اداری حساب شده و سنجیده است آماده سازند.

اوامر شاهنشاه درمورد تشویق مسئولان چاپ کتابهای درسی

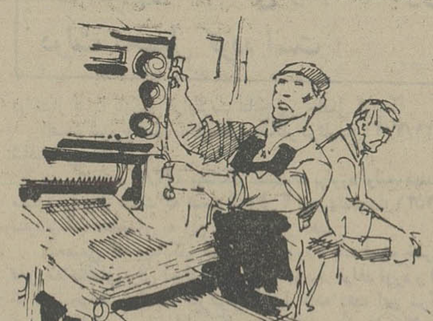

گزارش بازرسی نوبت دوم کمیته امور آموزش کمیسیون شاهنشاهی از طرحهای و پروژه های چاپ وتوزیع کتابهای درسی مربوط به ماده ۴ فرمان مورخ ۱۶ آبان ماه ۲۵۳۵

هیات بازرسی کمیته امور آموزش، مرکب از بازرس بازرسی شاهنشاهی، نمایندگان وزارت آموزش وپرورش، وزارت علوم وآموزش عالی، وزارت فرهنگ وهنر وکارشناس و مسئول کمیته، پیرو گزارش نوبت اول بازرسی طرح چاپ وتوزیع کتابهای درسی، گزارش بازرسی نوبت دوم را که از ۱۶ شهریورماه تا ۵ مهرماه ۲۵۳۶ انجام داده است، باین شرح باستحضار میرساند:

۱ـ وضع چاپ وتوزیع کتابهای ابتدائی:

چاپ وصحافی کتابهای ابتدائی در ۲۵ میلیون جلد وشامل ۲۴ عنوان توسط سازمان شاهنشاهی خدمات اجتماعی وتوزیع انها توسط وزارت اموزش وپرورش، ۱۸ روز قبل از پایان مهلت مقرر انجام گردیده است.

۲ـ چاپ وتوزیع کتابهای راهنمائی ومتوسطه:

چاپ، صحافی وتوزیع کتابهای درسی غیر ابتدائی شامل کتابهای راهنمائی تحصیلی ومتوسطه، به اتاق اصناف پایتخت واتحادیه های چاپخانه داران وکتابفروشان ونوشت افزار فروشان واگذار گردیده وبا سرمایه ای معادل یک میلیارد ریال که از طرف دولت در اختیار اتاق اصناف قرار داده شده شرکت سهامی چاپ ونشر ایران با همکاری ۱۲۰ واحد چاپ وصحافی تشکیل گردیده است. برطبق قرار داد سازمان کتابهای درسی، وزارت آموزش وپرورش میبایستی علاوه بر تعیین وتصویب کتابهای تجدید چاپی، متون کتابهای تازه نگاشته شده درسی را در مهلت های پیش بینی شده تهیه وتدوین نماید وبرای چاپ در اختیار شرکت مذکور قرار دهد. امر چاپ وتوزیع کتابهای مذکور براساس برنامه زمان بندی شده انجام گردیده است.

۳ـ کتابهای تجدید چاپی:

وزارت آموزش وپرورش ۴۱/۵ میلیون جلد «کتاب تجدید چاپی» سفارش داده که ۳۵ میلیون ان برای سال جاری مورد نیاز بوده است. در پایان برنامه زمان بندی شده ۳۸/۵ میلیون جلد کتاب بچاپ رسیده وبقیه سفارش تا نیمه دوم ابان ماه چاپ وتحویل خواهد گردید تا بصورت ذخیره نگهداری شود.

۴ـ کتابهای تازه نگاشته شده:

این کتابها بیشتر مربوط به سال چهارم دبیرستان نظام جدید اموزشی است که در ۲۶۰ عنوان مختلف درسی ودر ۳/۵ میلیون جلد چاپ واماده گردیده است، ۲۰۵ عنوان برای چاپ وتوزیع در اختیار شرکت سهامی چاپ ونشر ایران قرار داده شده است و۵۵ عنوان بلحاظ محدود بودن تیراژ، راسا توسط سازمان کتابهای درسی زیراکس وتکثیر وصحافی وبه مراکز توزیع ومدارس در سراسر کشور ارسال گردیده است. ضمنا برای جلوگیری از هرگونه تاخیر احتمالی ۵۰ عنوان از کتابهای درسی قطور در دو جلد تنظیم شده که جلد اول چاپ وتوزیع گردیده وجلد دوم در نیمه اول ابان ماه برای توزیع اماده خواهد بود.

۵ـ توزیع کتابها:

ـ کتابهای ابتدائی در ۲۵ میلیون جلد قبل از پایان موعد مقرر در سراسر کشور توزیع گردیده است.

ـ کتابهای راهنمائی تحصیلی ومتوسطه با استفاده از یک شبکه وسیع، شامل ۴۱۶ مرکز فروش ونمایندگی در سطح استانها، بوسیله شرکت سهامی چاپ ونشر ایران توزیع شده است ولی در تهران توزیع کتاب درسی به دو دلیل با مشکلاتی روبرو بوده است:

الف ـ عدم اشنائی فروشندگان کتاب ونوشت افزار فروش ها با عناوین کتابها ونبودن فضای کافی در کتاب فروشی‌ها برای ارائه کتابهای درسی وخود داری فروشندگان در عرضه کتابهای کم تیراژ.

ب ـ هجوم خانواده‌ها در هفته اول اغاز سال تحصیلی برای خرید کتاب که نارسائی شبکه توزیع را تشدید نموده وموجب گردیده است که در روزهای اول سال تحصیلی همه دانش اموزان نتوانند به کلیه کتابهای مورد نیاز خود دسترسی یابند.

نتیجه گیری کلی:

با توجه به تعدد عناوین کتابهای درسی وحجم مورد نیاز که برای سال جاری ۷۰ میلیون جلد بوده ونسبت به سالهای قبل جهش بزرگی را نشان می‌دهد ضمن انکه انجام پروژه بر طبق برنامه زمان بندی شده موفقیت امیز بوده، نقاط ضعف ونارسائی هائی را نیز که ناشی از شتابزدگی وکمی وقت بوده، در بر داشته که از مرغوبیت وکیفیت چاپ وصحافی کاسته است.

نظرها وپیشنهادهای هیات بازرسی:

۱ـ وزارت آموزش وپرورش با توجه به تجربه ای که در امر چاپ وصحافی وتوزیع کتاب در سال جاری بدست اورده است، ترتیبی اتخاذ نماید که در سالهای تحصیلی اینده فرصت کافی برای تدارک وسائل وچاپ وصحافی وتوزیع کتابهای درسی در اختیار سازمانهای ذیربط قرار گیرد.

۲ـ در مورد طرحهای مربوط به اصلاح وتجدید نظر در محتوای کتابهای درسی، ترتیبی فراهم اید که از یک طرف فرصت کافی برای چاپ وصحافی وتوزیع متن های اصلاح شده پیش بینی گردد واز طرف دیگر از چاپ بیشتر از نیاز وذخیره کتابهائی که میبایستی در محتوای ان تجدید نظر بعمل اید خود داری گردد، تا دولت از این راه متحمل زیان نشود.

۳ـ شبکه توزیع وفروش کتابهای درسی در سراسر کشور وبویژه در تهران به طرق زیر تقویت گردد:

الف ـ تشویق تعداد بیشتری از کتابفروشها ونوشت افزار فروشها به همکاری والحاق به شبکه فروش.

ب ـ عنوانهای کتابهای درسی ورشته های تحصیلی برای کتابفروشها توجیه شود ونوع کتابهای درسی که می‌فروشند با رشته های تحصیلی مدارس نزدیک به کتاب فروشی‌ها هم اهنگ گردد.

پ ـ متمرکز کردن کتابهای کم تیراژ در کتابفروشیهای ویا مراکز توزیع معین واعلام موضوع در مدارس واز طریق وسائل ارتباط جمعی.

۴ـ با استفاده از وسائل ارتباط جمعی وطرق مناسب دیگر دانش اموزان واولیای انان به خرید کتاب قبل از اغاز سال تحصیلی تشویق شوند تا در اینده از هجوم مردم به مراکز فروش جلوگیری شود.

۵ـ با فرض اینکه در اینده مسئولان اجرائی فرصت بیشتری برای تهیه کتابهای درسی در اختیار خواهند داشت، توصیه میشود در مورد کیفیت صحافی کتابها ودوام و مرغوبیت انها نیز تدابیری مقرون بصرفه جوئی اتخاذ گردد، تا ضمن اماده شدن کتابهای درسی در زمان مناسب، کیفیت چاپ وکاغذ بهبود یابد و هنگام توزیع لطمه ای به کتابها وارد نشود.

بازرس بازرسی شاهنشاهی:
علی اسائی

نمایندگان وزارت آموزش وپرورش: محمود رضا ـ ابوالقاسم افراسیابی

نماینده وزارت علوم وآموزش عالی: عذرا خطیبی

نمایندگان وزارت فرهنگ وهنر: عباس وکیل ـ محمود غیائی طبری

کارشناس ومسئول کمیته: ایرج والی پور

***

گزارش این بازرسیها از شرفعرض پیشگاه مبارک ملوکانه گذشت واوامر مطاع همایونی باین شرح شرفصدور یافت:

۱ـ چون این وزارتخانه در اجرای این طرح موفقیت داشته است موضوع از طرف کمیسیون شاهنشاهی به کمیته تشویق وتنبیه ارجاع شود که برای تمام کسانیکه در اجرای طرح تلاش وکوشش کرده اند پیشنهاد تشویق شود.

۲ـ نتایج بازرسی به دولت ابلاغ شود ووزارت اموزش وپرورش تمام پیشنهادات هیات بازرسی را در مورد کتابهای درسی مورد توجه خاص قرار دهد ودر هر مورد اقدام لازم بعمل اورد.

مشروح گزارش‌های ششمین جلسه عمومی کمیسیون شاهنشاهی

در کار تأسیسات سد و نیروگاه و نگهداری و رعایت اصول فنی

سازمان آب منطقه‌ای از مدیریت صحیح برخوردار نیست

گزارش بازرسی های کمیته امور طرحها و برنامه های عمرانی کمیسیون شاهنشاهی

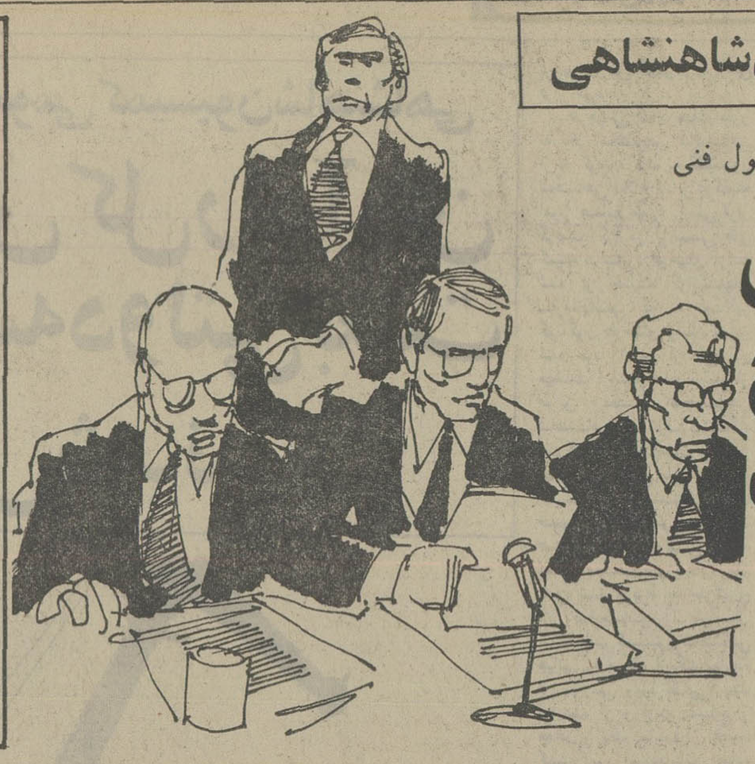

وزارت پست و تلگراف، وزارت مسکن و شهرسازی و سازمان برنامه و بودجه، مسئول تأخیر ساختمان مرکز تجزیه مبادلات پستی باغشاه شناخته شدند.

در اجرای طرح مجتمع گوشت فارس، وزارت کشاورزی و عمران روستایی سازمان برنامه و بودجه و مجتمع گوشت فارس کوتاهی کرده‌اند

گزارش بازرسیهای کمیته امور طرحها و برنامه های عمرانی کمیسیون شاهنشاهی از طرحها و پروژه های ناتمام بمنظور تعیین علل ناتمام ماندن طرحها دربرنامه های عمرانی گذشته و فعلی و پیش بینی رفع نقائص طرحها دربرنامه عمرانی ششم مربوط به ماده ۵ فرمان مورخ ۱۶ آبان ماه ۲۵۳۵ شاهنشاهی.

هیأت بازرسی کمیته امور طرحها و برنامه های عمرانی، مرکب از بازرسان بازرسی ویژه نظامی، نمایندگان وزارت امور اقتصادی و دارائی و سازمان برنامه و بودجه، گزارش بازرسیهائی را که درامرداد ماه ۲۵۳۶ شاهنشاهی انجام داده است باین شرح باستحضار میرساند:

۱ ـ طرح تکمیل و تجهیز زایشگاه و بیمارستان ناتمام (مهدیه)

پروژه زایشگاه و بیمارستان مهدیه درسال ۲۵۳۰ آغاز گردید و مدت اجرای کارهای ساختمانی آن سه سال پیش بینی شده بوده است ولی درسال ۲۵۳۳ مجری طرح یعنی بنگاه حمایت مادران و نوزادان پیشنهاد میکند که گنجایش زایشگاه به یکصد و پنجاه تخت افزایش داده شود و درسال ۲۵۳۴ بدلیل تغییر وضع پروژه ۴۰ ماه دیگر برمدت اجرای پروژه جدید افزوده میشود.

تاتیرماه سال جاری هنوز کارهای ساختمانی زایشگاه خاتمه نیافته و هم اکنون ساختمان بحال تعطیل است ولی طبق پیش بینی مجری طرح کارهای پروژه درسال ۲۵۳۷ پایان خواهد یافت.

اعتبار اولیه پروژه مبلغ ۵۰ میلیون ریال برآورد شده بود ولی بعدا درسالهای ۲۵۳۲ و ۲۵۳۳ مبلغ سی میلیون ریال دیگر از اعتبارات برنامه پنجم به این امرتخصیص یافته است.

بعلت افزایش حجم پروژه، اعتبار دیگری معادل ۲۷۵ میلیون ریال توسط سازمان برنامه و بودجه تخصیص یافته که تا سال ۲۵۳۷ هزینه میشود.

پیمانکار ساختمانی، حیدرقلی ضرابیان جزء پیمانکاران درجه بندی شده سازمان برنامه و بودجه نبوده است و از اجرای کارعاجز می ماند و بعدا توسط مجری طرح قرارداد وی فسخ می گردد.

هیأت بازرسی مسئولان تعویق اجرای طرح رابنگاه حمایت مادران و نوزادان و مهندس مشاور و سازمان برنامه و بودجه و پیمانکار ساختمانی تشخیص داده است.

۲ ـ طرح تکمیل و تجهیز بیمارستان نظام آباد

براساس تقاضای بنگاه حمایت مادران و نوزادان درآغاز برنامه سوم عمرانی سال ۲۵۲۰ احداث زایشگاهی با ظرفیت ۲۰۰ تختخواب واقع درنظام آباد تهران تصویب می شود، ولی درپایان برنامه چهارم دستگاه اجرائی یعنی بنگاه مذکور پیشنهاد می کند که ظرفیت زایشگاه به ۷۰۰ تختخواب افزایش یابد. درتاریخ ۲۵۳۵/۹/۸ برحسب نظر کمیسیونی که دروزارت مسکن و شهرسازی تشکیل میشود از پیمانکار

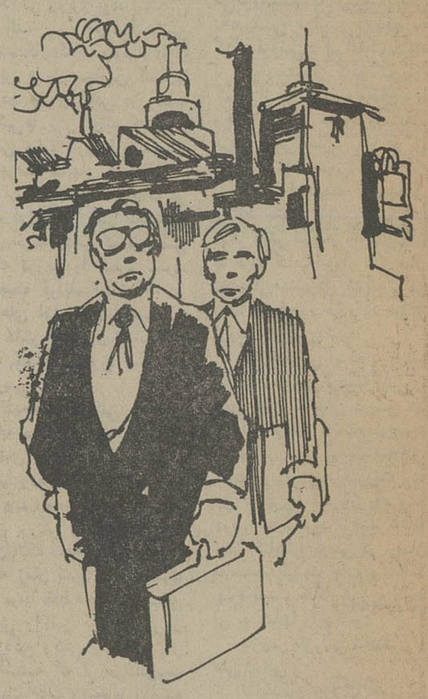

و مهندس مشاور بعلت تعلل درکار خلع ید میشود و وزارت مسکن و شهرسازی سرپرستی اجرای بقیه کارهای تاسیساتی ساختمانی را بعهده میگیرد ولی تا حال بررسی روی نقشه های ساختمانی و تاسیساتی و انتخاب پیمانکار انجام نگرفته است.

پروژه فاقد برنامه زمان بندی پیشرفت کار و تاریخ پایان انجام بوده و تاکنون که متجاوز از ۱۵ سال از آغاز اجرای کار می گذرد قابل بهره برداری نیست. براساس برنامه زمان بندی شده‌ای که به کمیسیون شاهنشاهی ارائه گردیده درسال ۲۵۳۸ کار پروژه تمام میشود.

اعتبار اولیه پروژه معادل ۲۳۰ میلیون ریال برآورد شده ولی درپایان برنامه چهارم دستگاه اجرائی به دلیل گسترش پروژه تقاضای مبلغی معادل ۴۵۸ میلیون ریال دیگر اعتبارمی نماید که به تصویب می رسد و درسال ۲۵۳۵ نیز وزارت مسکن و شهرسازی جهت تکمیل اقدامات مبلغ ۱۶۲۰ میلیون ریال برای سالهای ۲۵۳۶ تا ۲۵۳۸ دربودجه عمرانی پیش بینی نموده است.

هیات بازرسی مسئولان تعویق اجرای پروژه را بنگاه حمایت مادران و نوزادان و سازمان برنامه و بودجه و مهندس مشاور و پیمانکار و وزارت مسکن و شهرسازی تشخیص داده است.

۳ ـ طرح تکمیل ساختمان سد شاه عباس کبیر و ساختمان تونلهای کوهرنگ

این طرح که هدف آن افزایش آب زاینده رود بمیزان ۳۰۰ تا ۴۰۰ میلیون متر مکعب درسال ، بمنظور توسعه امور کشاورزی و صنعت دردشت اصفهان است دارای دو پروژه میباشد. پروژه اول مربوط به ساختمان سد و تونل دوم کوهرنگ و پروژه دوم مربوط به تونل ماربران.

پروژه ساختمان سد و تونل دوم کوهرنگ برای برگرداندن ۱۵۰ تا ۲۰۰ میلیون مترمکعب آب رودخانه کوهرنگ به پشت سد شاه عباس کبیر وسیله احداث یک سد انحرافی بتونی و یک تونل بطول تقریبی ۲۸۵۰ متر، تصویب شده است. مهندس مشاور این پروژه، مهندس مشاور فرانسوی «سوگرا» میباشد که مسئولیت نظارت نیز بعهده وی واگذار شده است.

این پروژه با اعتباری بمبلغ ۵۳۲ میلیون ریال درسال ۲۵۳۱ شاهنشاهی آغاز و درتاریخ نوزدهم اردیبهشت ماه ۲۵۳۱ به برنده مناقصه شرکت اوج واگذار گردید. مدت اجرای این قرارداد ۳۲ ماه و تاریخ پایان آن بیست و یکم اسفند ماه ۲۵۳۳ پیش بینی گردیده بود.

مشاهدات هیات بازرسی:

۱ ـ بعلل گوناگونی که ذیلا بتفصیل به آنها اشاره خواهد شد از همان ابتدای کار، عملیات اجرائی این پروژه طبق برنامه و جدول زمان بندی مهندس مشاور پیشرفت نداشته و دستگاه اجرائی وپیمانکار مواجه با اشکالاتی شده‌اند بطوری که درسال ۲۵۳۴ شاهنشاهی این کار بصورت تعطیل درآمده است.

درپایان این سال کل هزینه انجام شده ۳۹۰ میلیون ریال بوده است.

بطور کلی پیشرفت کار این پروژه به تفکیک فعالیت های اصلی سه گانه تا تاریخ بازرسی بشرح زیر میباشد:

ـ سد انحرافی درحدود ۵۰ درصد

ـ حفرتونل درحدود ۳۳ درصد

ـ جاده ۱۲ کیلومتری بین دهانه خروجی تونل تا کارگاه اصلی ۹۰ درصد.

۲ ـ جاده وصول به کارگاه اصلی درچندین محل بعلت سیل، فرورفتگی و ریزش پیدا نموده بود.

۳ ـ دردهانه خروجی تونل بعلت عدم دقت و پیش بینی صحیح درآزمایشگاههای خاک شناسی پس از شروع کارها خاکهای سست اطراف آن ریزش نموده بطوری که ضمن کارناگزیر از تغییر مسیر تونل شده‌اند.

درنتیجه دراین قسمت که قراربود کانالی روباز بطول ۳۳۷ متر حفر گردد تبدیل به ۷۳۷ متر گالری بتونی گردیده که فقط ۶۰ متر آن ساخته شده بود.

۴ ـ بلااستفاده ماندن تعدادی از ماشین آلات دردهانه و داخل تونل.

۵ ـ پیمانکار برخلاف شرایط عمومی پیمان تعدادی ماشین آلات را از کارگاه خارج نموده است.

۶ ـ تعدادی از ابنیه ساخته شده درکارگاهها بعلت تعطیل کار و فقدان نگهداری کافی بصورت مخروبه و غیر قابل استفاده درآمده است.

۷ ـ با اینکه بعلت آشفتگی وضع بایگانی سازمان آب منطقه‌ای اصفهان امکان بررسی کامل سوابق و پرونده های مکاتباتی درمورد پروژه مزبور بسیار مشکل بود معذالک طبق مدارک و سوابقی که

تغییر اجرایی طرحها میلیونها تومان هزینه اضافی را به صندوق دولت تحمیل کرده است

دراختیار هیات بازرسی قرارگرفت نتایج زیر حاصل گردید:

الف ـ شروع عملیات توسط پیمانکار درتاریخ ۲۵۳۱/۳/۲۱ شاهنشاهی بوده است.

ب ـ تخفیف ۴۳/۳٪ پیمانکار نسبت به برآورد اولیه، مهندس مشاور را برآن داشت که ضمن گزارش ۴ اردیبهشت ماه ۲۵۳۱ به سازمان آب منطقه‌ای به این شرح هشدار دهد.

«تخفیفی که پیمانکار نسبت به برآوردها داده است خطرات قابل ملاحظه‌ای برای اجرای این پروژه بوجود خواهد آورد و این شرکت نخواهد توانست کارکوهرنگ را ادامه دهد، این شرکت هیچگونه شانسی برای ادامه کاربدون داشتن یک تشکیلات و مدیریت صحیح وقوی و کارگاهی که موثر و کارآمد باشد نخواهد داشت و اطمینان میدهد که این شرکت با این قیمت نخواهد توانست از تاخیر دراجرای کار و مواجه شدن با یک وضعیت بدمالی احتراز نماید.»

پ ـ با توجه به هشدارصریح و شدید مهندس مشاور هیچگونه مدرکی که دال به رسیدگی موضوع توسط وزارت نیرو و سازمان برنامه و بودجه باشد ارائه نگردید.

ت ـ گزارشهای ماهانه مهندس مشاور که اغلب حاکی از عدم پیشرفت بموقع کاربوده موردتوجه و بررسی دقیق و اقدام کارفرما قرارنگرفته است.

ث ـ بنظر هیات بازرسی تشکیلات اداری و فنی دستگاه اجرائی از نظر کمیت و کیفیت برای نظارت و به ثمررسانیدن پروژه مورد نظر کافی نبوده و علاوه برآن هیچگونه صمیمیت و علاقه‌ای درزمینه انجام بموقع کار وجودنداشته و دلائل ارائه شده مانند آماده نبودن جاده و دسترسی به کارگاه و کمبود سیمان، دینامیت و مشکلات فنی غیر موجه است زیرا پیمانکارراه لازم را تاحدی که قابلیت انتقال ماشین آلات و مصالح را به کارگاههای اصلی داشته باشد تهیه کرده و از همین بابت هم مبلغ ۹/۳ میلیون ریال دریافت داشته. ثانیا بطوریکه بعضی از مدارک نشان می دهد کمبود سیمان درسالهای ۲۵۳۱ و ۲۵۳۲ شاهنشاهی آنچنان نبوده که موجبات تعطیل این پروژه را فراهم نماید کما اینکه درهمان زمانها تعدادی حواله سیمان بعلت عدم مراجعه و دریافت باطل و بلااستفاده گردیده، ثانیا همه ساله قبل از پایان سال از طرف سازمان صنایع نظامی به کلیه سازمانهای مصرف کننده موادمنفجره مراتب از لحاظ رفع احتیاجات آنها بخشنامه شده ولی دستگاه اجرائی دراین باب اقدامی ننموده است. رابعا پیمانکار قبل از شرکت درمناقصه از موضوع کار و محل اجرای پروژه بازدید فنی بعمل آورده و از جزئیات امراگاه بوده است. خامسا میزان بارندگی ووضع منطقه از نظر فراوانی آب درکوهستانها و محل اجرای پروژه کاملا قابل پیش بینی بوده است.

ج ـ عدم بررسی و برآورددقیق توسط مهندس مشاور یکی از علل اضافه شدن حجم کار و درنتیجه تاخیر دراجرای پروژه گردیده و بنظر هیات بازرسی این امر قابل پیش بینی بوده است.

چ ـ درفاصله تقریبی هزار متری این تونل، تونل کوهرنگ درحدود ۲۴ سال قبل و درمدت زمان ۴ سال و با امکانات محدودتر آن زمان حفر و مورد بهره‌برداری قرارگرفته و بخوبی میتوانسته برای مهندس مشاور، کارفرما و پیمانکار نمونه زنده‌ای از اجرای یک پروژه موفق مورد استفاده تجربی قرارگیرد.

ح ـ درمورد کارهای انجام شده، مهندس مشاور درحضور هیات بازرسی اظهار داشت که عملیات انجام شده توسط پیمانکار درحدی پائین‌تر از مشخصات فنی پیمان بوده درصورتیکه طبق مدارک موجود کارهای انجام شده با این کیفیت مورد قبول مهندس مشاور و ناظروی قرارگرفته و صورت وضعیت ها را گواهی نموده است.

خ ـ ازنظراعمال دقت درمسائل فنی نیز اشکالاتی درکارمهندس مشاور مشاهده گردید که نماینده مهندس مشاوراین مواردراتایید نمود

د ـ برابر سوابق موجود شرکت پیمانکاری اوج ازابتدای سال ۲۵۳۳ پیشرفت کاررا کند ودرسال ۲۵۳۴ کاررابکلی تعطیل نموده است بااین وجود درتاریخ بیست وچهارم خرداد ماه ۲۵۳۴ مبلغ سی میلیون ریال ودرتاریخ بیست ودوم تیرماه ۲۵۳۴ مبلغ ۱۰ میلیون ریال بصورت پیش پرداخت به پیمانکارپرداخت گردیده که بمصرف تجدید سازمان وراه اندازی کارگاه کوهرنگ برساندلیکن درسال مزبور هیچگونه فعالیتی دراین کارگاه صورت نگرفته است.

ذ ـ پیمانکاردرتاریخ اول مهرماه ۲۵۳۳ به وزیر آب وبرق وقت نامه‌ای مبنی برمشکلات مالی وتاخیرکارارسال وتقاضا نموده بود بعلت مشکلات سیمان ودینامیت وعلل فنی وبالارفتن قیمت هاطبق تبصره ۵۷ قانون بودجه اصلاحی سال ۲۵۳۲ شاهنشاهی وبودجه سال ۲۵۳۳ شاهنشاهی نسبت به تعدیل قیمت مقادیرکاراقدام گردد.

ر ـ سازمان آب منطقه‌ای اصفهان بعلت کندی کاروبراساس تقاضای پیمانکاروتایید مهندس مشاوروبمنظور ادامه کاردرتاریخ بیست ودوم آبان ماه ۲۵۳۳ ازسازمان برنامه وبودجه تقاضای تعدیل قیمت های واحد را بعلت شرایط خاصی که دراجرای پیمان بوجود آمده نموده، وسازمان مزبور درتاریخ بیست وهشتم آبان ماه ۲۵۳۳ اعلام نموده که پیشنهاد لازم را درمورد تعیین قیمت اقلامی ازپیمان که نرخ آنها بنحوی تغییر نموده ارسال نمایند تااقدام شود. سازمان آب منطقه‌ای اصفهان قیمت های پیشنهادی را متجاوز ازسه ماه ونیم بعد باذکر اثرات مالی آن که حدود ۷۸۷ میلیون ریال بوده به وزارت نیرو اعلام میدارد.

ز ـ ازتاریخ ارسال این پیشنهاد (هشتم اسفند ماه ۲۵۳۳) تاتاریخ بیست وهشتم آذرماه ۲۵۳۵ اقدامی صورت نگرفته است. دراین تاریخ پس از ۲۲ ماه جلسه‌ای باحضور نماینده سازمان برنامه وبودجه، معاون وزارت نیرو ومدیرعامل سازمان آب منطقه‌ای اصفهان تشکیل وتصمیم گرفته میشود که کاربراساس قیمت های پایه پیشنهادی توسط دستگاه اجرائی وپس ازتصویب سازمان برنامه وبودجه به مقاطعه کار دیگری واگذارگردد.

ژ ـ پس ازارسال قیمت های پایه، در تاریخ شانزدهم خرداد ماه ۲۵۳۶ سازمان برنامه وبودجه پاسخ میدهد که درحال حاضر برای سازمان برنامه وبودجه بهیچ‌وجه مقدور نیست که براوردکارهای مختلف را جداگانه بررسی وتصویب نماید ومانند گذشته کارهارادستگاه اجرائی بامسئولیت خوداجرانماید. وزارت نیرو بدون هیچگونه راهنمائی واظهار نظر فتوکپی این نامه را «جهت اطلاع وهرگونه اقدام لازم» به سازمان آب منطقه‌ای اصفهان ابلاغ مینماید.

س ـ درتاریخ هشتم تیرماه ۲۵۳۶ جلسه‌ای باحضور مقامات وزارت نیرو ومدیرعامل سازمان آب منطقه‌ای اصفهان ودبیرسندیکای مقاطعه کاران ونماینده شرکت اوج تشکیل وموافقت میشود که شرکت هوبر (معرفی شده توسط شرکت اوج) باهمکاری شرکت اوج نسبت به ادامه کاراقدام نماید، صورتجلسه این کمیسیون بمنظور تصویب نحوه پرداختها تاریخ بیست وهشتم تیرماه ۲۵۳۶ به سازمان برنامه وبودجه ارسال شده که تاتاریخ بازرسی پاسخی واصل نگردیده بود.

نتیجه واظهار نظرهیات بازرسی:

۱ـ سازمان اجرائی، بعلت ضعف مدیریت وبویژه ضعف درتصمیم گیری درحدود مدت ۳ سال به مکاتبه وتشکیل جلسات بی نتیجه پرداخته وبه دفعات تصمیم خودرا درمورد رفع مشکلات اجرائی پروژه موردبحث وتعیین تکلیف قرار داد تغییر داده است ازطرفی سازمان برنامه وبودجه ووزارت نیرو نیز درمدت این سه سال که ازتاریخ خاتمه قرار داد میگذرد هیچگونه کمک موثری به سازمان اجرائی ننموده وحتی ازاعزام یک متخصص جهت بررسی وضع کارهای انجام شده وحل مشکلات سازمان آب منطقه‌ای اصفهان وارائه راه حل های مناسب به منطقه اقدام ننموده است.

سازمان برنامه وبودجه درسالهای ۲۵۳۳ و۲۵۳۵ بابررسی حالت خاص پروژه، رسیدگی به قیمتهای پایه پیشنهادی را موافقت مینماید وبراساس درخواست دستگاه اجرائی اعتبار این پروژه را ازمبلغ ۵۳۲ میلیون ریال به ۱۳۷۵ میلیون ریال افزایش میدهد ولی ازتصویب فهرست بهای پیشنهادی دستگاه اجرائی خودداری میکند. چنانچه این سازمان بموقع نسبت به قیمت های پیشنهادی بررسی واعتبار مصوب راتخصیص می داد یکی ازمشکلات عمده توقف کارمرتفع میگردید.

زایشگاهی که قرار بود ۳ ساله ساخته شود پس از ۶ سال هنوز ناتمام مانده است

بدیهی است بدون مرتفع نمودن سایر عوامل بازدارنده که دراین گزارش به آنها اشاره شده تنها بالابردن قیمت پایه وموافقت بااضافه اعتبار پیشنهادی نمی توانسته حصول اطمینان کامل را برای ادامه وخاتمه پروژه مزبور فراهم نماید.

۲ـ پیمانکارجدید (شرکت هوبر) که ازطرف شرکت اوج معرفی گردیده وتوسط وزارت نیرو نیز بشرط موافقت سازمان برنامه وبودجه برای اجراء بقیه کارها موردتایید قرار گرفته بوسیله سازمانهای مزبور شناسائی نشده وصلاحیت اوبررسی وتأیید نگردیده. ضمن بررسیهائی که هیأت بازرسی بعمل آورد معلوم گردید که اصولا سهام این شرکت کلا متعلق به فرزندان واقوام سهامدار شرکت اوج است (طبقه بندی شرکت اوج (۱۷) وطبقه بندی شرکت هوبر (۵) میباشد

علل عقب ماندگی پروژه وسازمانهای مسئول:

۱ـ مهندس مشاور «سوگرا» درمورد:

الف ـ عدم مطالعه کافی فنی بویژه درزمینه زمین شناسی درمنطقه دهانه خروجی تونل

ب ـ عدم نظارت کافی وموثر ضمن انجام کار

پ ـ عدم هم‌آهنگی درزمان اجرای کارهای پروژه وفقدان یک سیستم برنامه ریزی صحیح بمنظور کنترل پروژه

۲ـ سازمان آب منطقه‌ای اصفهان درمورد:

الف ـ عدم بررسی قیمت پیشنهادی مقاطعه کاروعدم توجه به هشدار مهندس مشاوردرزمینه تخفیف کلی پیمانکاروعدم بررسی امکانات، تجربه، تخصص وظرفیت پیمانکار

ب ـ عدم توجه به گزارشهای ماهانه مهندس مشاور

پ ـ عدم تهیه جدوال زمان بندی ونمودارپیشرفت کاروفقدان یک سیستم برنامه ریزی دقیق بمنظور کنترل پروژه درمراحل اجرائی.

ت ـ فقدان یک سیستم اداری صحیح وسریع بویژه ازنظرامور بایگانی وپی گیری.

ث ـ عدم استفاده صحیح وبجاازبرسنل موجود.

ج ـ ضعف مدیریت بویژه احتراز ازتصمیم گیری قاطع وعدم قبول مسئولیت

چ ـ اغماض درمورد کوتاهی های مهندس مشاور وپیمانکار نسبت به انجام صحیح وبموقع پروژه براساس قرار داد

ح ـ عدم کنترل کافی ولازم درمورد ورود وخروج ماشین آلات وتجهیزات کارگاه توسط پیمانکار

خ ـ تاخیروقصور درامرمکاتبات واقدامات مربوط به پروژه بویژه درمراحل کندی پیشرفت پروژه

۳ـ پیمانکار شرکت ساختمانی اوج درمورد:

الف ـ عدم تجربه کافی درساختن سدوتونل آبرسانی

ب ـ عدم پیش بینی صحیح ومطالعات کافی اولیه درمورد محل ونحوه انجام کار.

پ ـ کاهش نامتناسب قیمت قرار داد نسبت به برآورد مهندس مشاور (۴۳/۳۳٪)

ت ـ عدم توانائی مالی وفنی شرکت جهت انجام کاری که قبول نموده

مهندسین فرانسوی بدون مطالعه مسیر کانال آب اصفهان را طوری ساختند که به بناهای تاریخی و سنتی برخورد می کرد.

ث ـ عدم اجرای کاربرابر زمانهای پیش بینی شده درقرار داد ودرنتیجه تاخیروتوقف پروژه.

۴ـ وزارت نیرو درمورد:

الف ـ فقدان نقش ستادی ورهبری کافی بمنظور اجراء صحیح وبموقع پروژه

ب ـ عدم نظارت وپشتیبانی کافی برای اجراء صحیح وبموقع پروژه

پ ـ اعمال ننمودن همکاری لازم وکافی باسازمان آب منطقه‌ای اصفهان درمورد رفع مشکلات ونیازمندی های سازمان مزبور.

۵ـ سازمان برنامه وبودجه درمورد:

الف ـ عدم نظارت کافی برپروژه درمراحل طراحی واجرائی

ب ـ تأخیر دربررسی، تصویب وابلاغ فهرست بهاوفهرست قیمتهای پایه پیشنهادی سازمان آب وبرق منطقه‌ای اصفهان.

علل مشترک:

الف ـ عدم هم آهنگی وهمکاری کافی بین سازمان برنامه وبودجه، وزارت نیرو، مهندس مشاور، دستگاه اجرائی و پیمانکار

ب ـ بروزآثار سوءناشی ازتورم دراواسط انجام کارودرنتیجه افزایش قیمت ها، افزایش دستمزد، کمبود مصالح ساختمانی ونیروی انسانی (ازاوایل سال ۲۵۳۳)

پ ـ مشکل تفهیم مطالب بین مهندس مشاور ودستگاه اجرائی بعلت بکاربردن زبان فرانسه درگزارشها ومدارک ارسالی ازطرف مهندس مشاور.

پیشنهادها:

۱ـ هیأتی مرکب ازمتخصصان فنی باتجهیزات کافی به محل اعزام وکارهای انجام شده درساختمان سدوتونل دوم کوهرنگ را ازنظرکمی وکیفی ازمایش وارزیابی نمایند.

۲ـ براساس گزارش هیأت فنی مزبور، وزارت نیرو، دراسرع وقت درمورد مهندس مشاور ومقاطعه کاری، که ازهرنظر واجد شرایط لازم وقادر به انجام کارباشند ویاادامه کاربصورت امانی اتخاذ تصمیم نماید بطوریکه بتوان کارراازفصل مناسب (اردیبهشت ماه ۲۵۳۷) آغاز نمود.

۳ـ پس ازتعیین تکلیف ادامه کارپروژه کوهرنگ درره های سازمان برنامه وبودجه، وزارت نیرو، سازمان آب منطقه‌ای اصفهان، برنامه های زمان بندی اجرای پروژه بطور دقیق تهیه وبمنظور کنترل پروژه درمراحل اجرائی مورد بهره برداری قرار گیرد.

۴ـ توسط مهندس مشاور وپیمانکار نیز برنامه زمان بندی دقیق وجزئیات انجام کار، بصورتی که عملیات اجرائی همگام وهم آهنگ پیشرفت داشته باشد تهیه ومورد بهره برداری قرار گیرد.

۵ـ کارفرما از هم اکنون نسبت به پیش بینی وتامین سیمان، دینامیت وهرگونه تسهیلات دیگری که برابر مقررات بایستی برای پیمانکار فراهم نماید اقدام کند.

۶ـ سازمان آب منطقه ای اصفهان بدون هیچگونه اغماض وچشم پوشی نسبت به تخلفات احتمالی مهندس مشاور وپیمانکار اقدام نماید.

۷ـ پس از انجام مراحل مذکور، مهندس مشاور «سوگرا» ویا هر مهندس مشاوردیگری که انتخاب میشود تدابیر لازم جهت تامین کادر مناسب فنی چه از نظر تحصیلی وچه از نظر تجربی اتخاد ووظیفه مشارکت ونظارت خود را براساس مقررات انجام واز پذیرش کارهائی که منطبق با مشخصات مندرج در پیمان نباشد خود داری نماید.

۸ـ در تشکیلات اداری ومالی سازمان آب منطقه ای اصفهان تجدید نظر کلی بعمل اید وبا تهیه واجرای روش‌ها و سیستم های صحیح تحرک بیشتری در جهت بثمر رسانیدن این پروژه وسایر فعالیتهای مشابه بوجود اید.

۹ـ در سازمان اب منطقه ای اصفهان یک سیستم نظارت وپیگیری دقیق بوجود اید ودر مورد گزارشهای نوبه ای پیشرفت کار که وسیله مهندس مشاور وپیمانکار تهیه وارائه خواهد شد بررسی های کامل ولازم معمول تا مشکلات بموقع تشخیص داده شود ونسبت به رفع انها در اسرع وقت اقدام گردد

۱۰ـ وزارت نیرو با اعمال نقش ستادی وارشاد کننده گزارشهای نوبه ای دستگاه اجرائی را دقیقا بررسی وکنترل نماید ودر صورت مشاهده عقب ماندگی ویا قصور با استفاده از اختیارات قانونی نسبت به رفع مشکل، تصمیم قاطع اتخاذ وبمورد اجرا بگذارد.

۱۱ـ دستگاه برنامه ریزی مملکت که وظیفه نظارت بر طرحهای عمرانی را بعهده می گیرد براجرای پروژه سد وتونل دوم کوهرنگ از طریق سیستم گزارش گیری، نظارت دقیق معمل دارد و پیشرفت فعالیتهای پروژه را نیزکنترل نماید. هیات بازرسی ضمن بازرسی از طرح تکمیل وساختمان سد شاه عباس کبیر وساختمان تونلهای کوهرنگ از دومین پروژه این طرح بنام پروژه ماربران نیز باز دید بعمل اورد.

با اجرای این پروژه از طریق سد وتونل دوم کوهرنگ آب چشمه های ماربران ـ کلانجینی ودره سراب به مقدار ۱۴ متر مکعب در ثانیه به دره زاینده رود سرازیر خواهد گردید.

با انکه طبق برنامه پیش بینی شده عملیات اجرائی این پروژه میبایستی در اول تیرماه ۲۵۳۶ اغاز شود، ولی در تاریخ بازدید مشاهده گردید که کاری انجام نشده است وفقط دستگاه اجرائی در تاریخ پنجم امرداد ماه ۲۵۳۶ تقاضای تعیین تکلیف نموده است.

هیات بازرسی بهنگام مراجعت از سد و تونل دوم کوهرنگ به اصفهان، از سد شاه عباس کبیر و نیروگاه برق آن نیز بازدید بعمل اورد که نتیجه انرا بشرح زیر بعرض میرساند:

۱ـ در داخل سد شاه عباس کبیر نشست آب مشاهده گردید که لزوما می بایستی سریعا نسبت به بررسی و تعمیر آن اقدام می شد، و حال انکه تا تاریخ بازرسی در این مورد اقدامی بعمل نیامده بود.

۲ـ ساعت یکی از دستگاههای حساس زلزله سنج سد از مدتها قبل خراب بوده و در روز ۲۵۳۴/۹/۲ موسسه ژئوفیزیک دانشگاه تهران متوجه این امر شده و مقامات مربوط را آگاه نموده است

۳ـ یکی از موسسات سویسی در قبال دریافت سالانه ۴۲/۰۰۰ فرانک سوئیس نتیجه حرکات سد را تجزیه و تحلیل و نتایج حاصله را به سازمان آب منطقه‌ای اصفهان ارسال میدارد. اخرین تجزیه و تحلیل این موسسه، که از مدتی قبل واصل و بایگانی شده بود، توسط هیات بازرسی مفتوح و به متصدیان مربوط ارائه گردید. مسئولان سازمان این گزارش را بموقع باز نکرده و مورد بهره برداری قرار نداده بودند.

۴ـ وضع انبار از نظر وجود قطعات یدکی روشن نیست و بعضی از قطعات موجود در انبار نیز قابل استفاده نمی باشد و نتیجه انکه در صورت احتیاج اضطراری و فوری به قطعات، تهیه و نصب آنها بسرعت و سهولت امکان پذیر نمی باشد.

۵ـ باطریهای فرمان جهت مواقع اضطراری که عمر مفید آنها ۵ سال است میبایستی سه سال قبل تعویض میگردید ولی اقدام درباره این کار با تاخیر در سال جاری انجام گرفته و تا تاریخ بازرسی موفق به خرید باطری های مزبور نشده بودند.

۶ـ مسئول فنی نیروگاه به نحوه تعمیرات سدآشنائی ندارد و بعلت عدم آشنائی به زبان فرانسه، از مدارک موجود در مورد تعمیرات نیروگاه نمی تواند استفاده نماید.

۷ـ برای جمع کردن قشرهای هادی روی عایق بندی های داخل ژنراتورها که خطرات آتش سوزی را ایجادمیکند باوجودتذکرات مکرر مسئول، دستگاه غیر قابل استفاده‌ای خریداری شده است.

۸ـ بعلت شکستگی مقره ها و عدم اتخاذ تدابیر لازم در مورد خطوط انتقال نیرو، بهنگام رعد و برق منجر به قطع برق و صدمه به ژنراتورها میگردد و از طرف شرکت توانیر در این موارد اقدامی صورت نگرفته است.

۹ـ ارتباط مستقیم سد و نیروگاه با خارج بعلت خرابی تلفن مدتها است که قطع شده و در این زمینه اقدامی صورت نگرفته است.

۱۰ـ وسائل ایمنی و اتش نشانی سد و نیروگاه عموما مورد بازدید سالانه قرار نگرفته‌اند.

۱۱ـ در تاریخ بازرسی مدیر عامل سازمان آب منطقه‌ای اصفهان، رئیس سد و رئیس نیروگاه در مرخصی بودند.

۱۲ـ مسئول سد که برای اموزش نگهداری و مدیریت سد به هزینه دولت به فرانسه اعزام گردید در سال ۲۵۳۳ پس از مراجعت به سمت مسئول امور اداری سازمان در اصفهان منصوب گردیده است و در سال ۲۵۳۴ مسئول سد میگردد. نامبرده اکثرا در محل سد نبوده و در تاریخ بازرسی نیز از یک مرخصی ۷۰ روزه استفاده مینموده و طبق اظهار خودش در شهر اصفهان مشغول انجام فعالیتهای شخصی خود بود.

۱۳ـ رئیس نیروگاه فاقد تخصص لازم بوده و از ۲۵۳۶/۵/۱۱ از ۵۲ روز مرخصی استفاده مینمود، نامبرده نیز دارای فعالیتهای شخصی است.

۱۴ـ روحیه کارمندان سد بعلل زیر نامطلوب بود:

الف ـ دخالت ندادن ساکنان شهرک سد در امور شهرک.

ب ـ دخالت ندادن ساکنان شهرک و کارکنان سد در امر باشگاه، فروشگاه و بی ترتیبی در تقسیم مایحتاج روزانه کارکنان و خانواده انها.

پ ـ عدم استفاده کارکنان از تاسیسات رفاهی و تفریحی بعلت استفاده میهمانان مدیران و روسا بویژه در روزهای تعطیل.

ت ـ عدم توزیع و استفاده منطقی و صحیح کارمندان از بورسهای واگذاری.

ث ـ وجود تبعیض در واگذاری و استفاده از اتومبیلهای سازمان.

ج ـ ایجاد مشاغل غیر لازم بمنظور کمک به افراد مورد نظر و در نتیجه ایجاد بستهای زائد.

چ ـ عدم توجه به خواسته های فنی و رفاهی و اداری کارکنان سد.

۱۵ـ وجود دفتر سازمان آب منطقه‌ای اصفهان در مرکز ضروری بنظر نمی رسد بویژه اینکه در این دفتر یک نفر مهندس انجام وظیفه مینماید، در حالیکه در اصفهان و محل سد با کمبود مهندس مواجه هستند.

نتیجه:

بطور کلی سازمان آب منطقه‌ای اصفهان از یک مدیریت صحیح در امر تاسیسات سد و نیروگاه و نگهداری و رعایت اصول فنی برخوردار نمی باشد و ادامه این وضع احتمال بروز مشکلاتی را بوجود خواهد اورد. در حال حاضر بعلل مشروحه فوق امکان استفاده کامل از تخصص و نیروی فعاله کارکنان وجود ندارد و تعدادی از مهندسین جوان در حال ترک این سازمان می باشند.

طرح شبکه آبیاری و زهکشی زاینده رود:

مشخصات پروژه های این طرح:

پروژه شماره یک:

ساختمان سد انحرافی آبشار و شبکه های راست و چپ آن، تاریخ آغاز ۲۵۲۹/۱۰/۱ تاریخ پایان ۲۵۳۲/۱۰/۱۵

محل اجراء: اصفهان (اراضی دشت شرقی اصفهان)

پروژه شماره ۲:

ساختمان شبکه سمت چپ سد انحرافی نکو آباد ـ تاریخ آغاز ۲۵۲۹/۱۰/۳، تاریخ پایان ۲۵۳۷/۱۲/۱

محل اجراء: اصفهان (دشت جنوبی و غربی اصفهان)

پروژه شماره ۳:

تغییرات و عایق بندی طرح ساختمانی قسمتی از شبکه آبیاری سمت راست سد نکو اباد. تاریخ آغاز ۲۵۳۵/۱/۱، تاریخ پایان ۲۵۳۶/۱۲/۲۹

محل اجراء: اصفهان (دشت جنوب غربی اصفهان)

پروژه شماره ۴:

تلفیق شبکه های آبیاری باانهار سنتی. تاریخ آغاز ۲۵۳۲/۱/۱، تاریخ پایان ۲۵۳۷/۱۲/۲۹

محل اجرا: دشت اصفهان

پروژه شماره ۵:

حفاظت سدهای شبکه آبیاری زاینده رود. تاریخ آغاز ۲۵۳۵/۲/۱، تاریخ پایان ۲۵۳۶/۱۲/۲۹

محل اجرا: دشت اصفهان

پروژه شماره ۶:

تهیه طرح شبکه های فرعی فازیک ودو. تاریخ آغاز ۲۵۳۴/۳/۳، تاریخ پایان ۲۵۳۹/۱۲/۱۹

محل اجرا: دشت اصفهان

پروژه شماره ۷:

ماشین آلات و تجهیزات عمده. تاریخ آغاز ۲۵۳۲/۱/۱ ـ این پروژه استمراری است و ادامه خواهد داشت.

محل اجرا: دشت اصفهان

۱ـ هدف طرح:

تغییر روش آبیاری و ک

دکتر منوچهر گنجی وزیر اموزش و پرورش و سرپرست وزارت علوم:

برای اصلاح محتوای کتابهای درسی، هزاران معلم ودانش آموز نظر میدهند

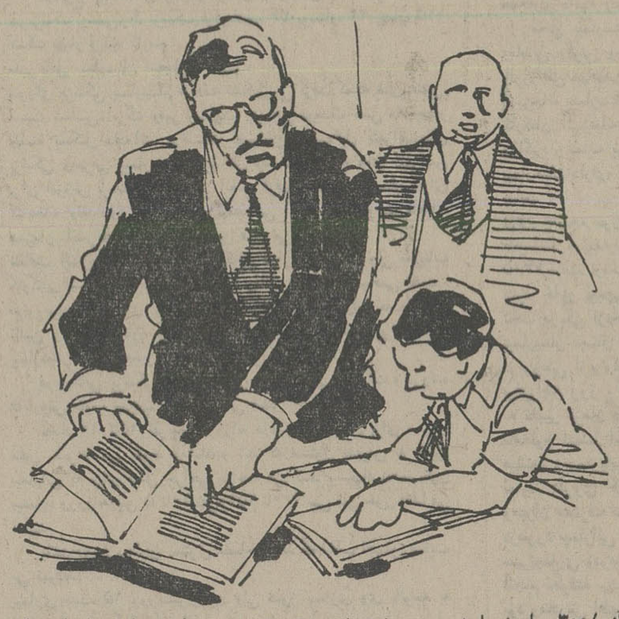

منوچهر گنجی وزیر اموزش و پرورش

بااحساس مباهات از رضایت خاطر شاهنشاه آریامهر نسبت به اجرای بموقع طرح زمان بندی شده تولید و توزیع کتاب های درسی سال جاری و با توجه به گزارش کمیته امور اموزش کمیسیون شاهنشاهی که در اینجا قرائت شد، لازم میداند، توضیحات مختصری در زمینه مسائلی که در کار کتابهای درسی مطرح است و اقداماتی که باید در جهت بهبود کارکتاب های درسی انجام گیرد بعرض اعضای محترم کمیسیون شاهنشاهی برساند.

ـ مسئله کتاب های درسی، که در چند سال اخیر همه ساله با حدت و شدت مطرح بوده باید از دولحاظ مورد تحلیل قرارگیرد.

نخست ازلحاظ تولید و توزیع،

وسپس از لحاظ محتوی،

ـ از لحاظ تولید و توزیع، مسئله از اینجاناشی بود که نوعی انحصار فنی در کارکتابهای درسی بوجود آمده بود وقاطبه صاحبان صنعت چاپ دراین امرمشارکت نداشتند. این وضع موجب گردیده بود که صنعت چاپ کشور نتواند همگام باگسترش بسیار سریع آموزش و پرورش توسعه یافته و آمادگی لازم را برای جوابگوئی به نیاز مدارس پیداکند.

برای استحضار، باید عرض کنم که در سال تحصیلی گذشته جمعاً بحدود ۴۳ میلیون جلد کتاب درسی نیاز بوده است، در سال جاری این رقم به ۷۰ میلیون جلد بالغ گردید.

پیش بینی میشود که این رقم در پایان برنامه ششم عمرانی از ۱۵۰ میلیون جلد در سال تجاوز نماید. واگر کتاب ها و نشریات کمک آموزشی را که باید الزاماً برای ترمیم و تکمیل آموزش و پرورش در مدارس چاپ و توزیع شود بحساب آوریم، نیاز به کتابهای درسی و نشریات کمک آموزشی در پایان برنامه عمرانی ششم از /۳۰۰ میلیون جلد درسال تجاوز خواهد کرد، به عبارت دیگر ظرفیت صنعت چاپ کشور باید تاچند سال دیگر بحدود ۴ برابر افزایش یابد، تابتواند جوابگوی نیاز بازار انتشاراتی مدارس کشور باشد.

این چنین گسترش صنعت چاپ کشور، باوجودانحصار چاپ کتابهای درسی هرگز مقدور نبود، دیدیم که در سال پیش، کارگذار چاپ و توزیع کتاب های درسی، تعداد زیادی از کتابهای درسی را در خارج از کشور بچاپ رساند.

به این نکته باید توجه داشت که بیش از ۷۰٪ ظرفیت صنعت چاپ وصحافی و صنعت کاغذ کشور به نشریات درسی و کمک آموزشی اختصاص دارد.

در چنین شرائطی وزارت آموزش و پرورش و علوم نمیتواند نسبت به سرنوشت این صنایع، و نسبت به گسترش شبکه منظم توزیع نشریات آموزشی بی تفاوت باشد.

برای چاره جوئی، نخستین گام این بود که مشارکت صنعت چاپ و انتشارات در امرکتاب های درسی تأمین شود، و گسترش آینده این صنعت و به تبع آن توسعه صنعت کاغذ با توجه به گسترش چشمگیر جامعه آموزشی کشور برنامه ریزی شود.

سوداگری خارجی ها

بدین منظور قرارداد پنج ساله‌ای با کمک اتاق اصناف پایتخت که در توفیق طرح سال جاری نقش بسیار مهمی داشته است، با صاحبان صنعت چاپ وانتشارات بسته شد، و تاکید شد که حداکثر کوشش و تلاش بکار رودتانیازی به چاپ کتب درسی در کشورهای خارج نباشد، زیرا این کاردرعین حال که موجب جلوگیری از رشد صنعت چاپ و صنعت کاغذ میگردد، کتاب درسی را درگرو اراده و سوداگری کشورهای خارج قرار میدهد.

دراین مورد باید گفت که پشتکار و فعالیت اتحادیه های طرف قرارداد باوزارت اموزش و پرورش و بخصوص اتحادیه چاپخانه داران و صحافان ازهرلحاظ تحسین امیز است.

برای ارزیابی این فعالیت و کوشش کافی است وضع سال جاری را با سال گذشته مقایسه کنیم:

در اول مهرماه سال ۲۵۳۵ در کلیه سطوح آموزشی فقط ۲۷/۹۹۴/۰۰۰ جلد کتاب درسی تولید شده بود، در حالیکه این رقم در سال جاری بیش از ۶۶/۷۸۱/۰۰۰ جلد بوده است، یعنی ۳۸/۷۸۷/۰۰۰ جلد بیش از سال گذشته.

شکی نیست که این توفیق مرهون تلاش شبانه روزی بیش از ۱۲۰ چاپخانه کوچک و بزرگ کشور ومرهون فعالیت و صمیمیت کارگران صنعت چاپ و صحافی است که اغلب داوطلبانه درروزهای تعطیل نیز کارکرده‌اند تا ثابت کنند اگر امکانات صنعت داخلی تجهیز شود و اگر مشارکت صادقانه کارگران تأمین گردد نیازی به چاپ کتاب های درسی در کشورهای خارج نیست. باید صادقانه ازاین کوشش و تلاش کارگران عزیز کشورمان تجلیل کنیم که در امر خطیر کتابهای درسی سهم بزرگی در بی نیاز ساختن کشور به صنعت چاپ بیگانه داشته‌اند.

نکته دیگری که باید یادآور شد این است که تنها با ماشینهای پرظرفیت ورتاتیوهای سریع السیر مشکل کتابهای درسی قابل حل نیست.

به عبارت دیگر استفاده از کلیه ظرفیت های کوچک صنعت چاپ کشور در این کارضروری است. زیرا از ۶۵۰ عنوان کتابهای درسی بیش از ۳۷۶ عنوان مربوط به رشته های فنی و حرفه‌ای است که در حال حاضر با تیراژهای پائین بین ۲ تا ۵ هزار جلد مورد نیاز است.

چاپ و صحافی این کتابها توسط رتاتیوهای سریع از لحاظ فنی و اقتصادی به هیچوجه مقرون بصرفه نیست.

بعبارت دیگر اگر مشارکت اکثریت چاپخانه های کشور با ظرفیت های متفاوتشان نبود بطور یقین مشکل کتاب درسی در سالجاری نیز وجود میداشت.

ولی علاقه و مشارکت صاحبان صنعت چاپ موجب شد که با ورود ماشین آلات جدید و بسیج چاپخانه های موجود ظرفیت تولید چاپ و صحافی روزانه کتاب درسی در سال جاری نسبت بسال قبل به دوبرابر افزایش یابد.

ـ کاربرنامه ریزی در زمینه تألیف وتولید وتوزیع کتابهای درسی در اواخر سال ۲۵۳۵ آغاز شد، باید بدوا ازتوجهات جناب آقای هویدا که با علاقه و دقت خاصی در سال تحصیلی گذشته شخصاً برفع مشکلات کار کتب درسی مبذول میداشتند صمیمانه تشکر نمایم.

برای آنکه کلیه مسائل تولید کتاب مستمراً ومنظماً مورد بررسی باشد و مشکلات احتمالی سریعاً چاره جوئی گردد ستادی در اتاق اصناف پایتخت بوجود آمد که در آن نمایندگان وزارت آموزش و پرورش و اتاق اصناف و اتحادیه های طرف قرار داد همکاری صمیمانه داشتند و با گزارش گیری و نظارت روزانه مسائل و مشکلات کاررا بررسی می نمودند.

ازطرف دیگر با همکاری وزارت کشور ووزارت بازرگانی از طریق کمیته هائی که در هرشهرستان زیر نظر فرماندار تشکیل گردید کار توزیع و فروش کتابها در تمام نقاط کشور مورد نظارت قرار گرفت.

ازاین لحاظ باید از همکاری وزارت کشور، وزارت کار و امور اجتماعی ووزارت بازرگانی ووزارت نیرو که هریک بمقتضای وظایف خود نقشی در توفیق این کار داشته‌اند قدردانی شود.

البته در این میان تلاش همکاران اتاق اصناف پایتخت و پی جوئی و نظارت رئیس اتاق در این کار ارج خاصی دارد و لازم است در اینجا از این همه زحمات و همکاری تشکر نمایم.

اما واحدها و افراد مسئول وزارت آموزش و پرورش، اگر چه بلحاظ وظیفه خوددرکار کتابهای درسی فعالیت کردند ولی تلاش شبانه روزی معاونت پژوهش و نوسازی آموزشی تحت نظارت جناب آقای محمد علی امیری و کارکنان سازمان کتابهای درسی بسرپرستی آقای فاضل فولادی و اعضای پیگیری و نظارت وزارت آموزش و پرورش که فعالیت های انها توسط آقای هوشنگ مجلسی هماهنگ میگردید برای بثمر رساندن کوشش ها و جدیت ها، بسیار ارزنده و اساسی بوده است.

محتوای کتابها

از لحاظ محتوی مسئله از اینجا ناشی میشود که براثر تحول سریع اقتصادی و پیشرفت های اجتماعی و فرهنگی و سیاسی مقتضیات و نیازهای کشور بکلی دگرگون گردیده است. این یک واقعیتی است که قدرت و صلاحیت اجرائی دستگاههای مسئول نظام آموزشی نتوانسته است هماهنگ بااین تحول سریع افزایش یابد.

ضرورت ایجاب میکرد که در این زمینه پیشاپیش تحولات اقتصادی و اجتماعی امکانات اجرائی و سازمانی فراهم گردد. بخاطر آماده سازی نظام اجرائی واداری وزارت آموزش و پرورش برای جوابگوئی به گسترش چشمگیر آموزش کشور و هدفهائی که در جامعه عصر انقلاب مطرح است نظام جدید سازمانی و اجرائی که از ۹ ماه پیش مطالعات لازم در مورد آن شروع شده است پس از تهیه مقدمات کار در وزارت آموزش و پرورش و علوم بزودی بمورد اجراء گذاشته خواهد شد.

اجرای این نظام امکانات بیشتری در جهت تهیه محتوای مورد نیاز کتابهای درسی در اختیار وزارتخانه خواهد گذاشت.

بااینهمه از بهمن ماه ۲۵۳۵ برای بررسی محتوای کتابهای درسی و اصلاح انها اقدامات زیر بعمل آمده است:

۱ـ تشکیل شوراهای معلمان برای بررسی کتب درسی در مناطق آموزشی کشور.

۲ـ مکاتبه و نظر خواهی از بیش از ۲۰۰۰ معلم سراسر کشور در زمینه محتوای کتابهای سطوح ابتدائی، راهنمائی تحصیلی و متوسطه.

۳ـ نظر خواهی از دانش آموزان و معلمان و اولیاء در زمینه کتاب و برنامه های درسی که از طریق ۳۰۰۰ پرسشنامه در ۴۴ منطقه نمونه انجام گرفته است.

۴ـ تشکیل شورای مرکزی در هرشته آموزشی دردفتر تحقیقات و برنامه ریزی درسی وزارت آموزش و پرورش برای استفاده و نتیجه گیری از گزارشهای شورای مناطق و از نظرات معلمان و متخصصان.

۵ـ تکثیر و توزیع حدود پنجاه نشریه راهنمای معلمان دروس گوناگون برای حدود یکصدعنوان از کتابهای درسی بخصوص کتب درسی دوره متوسطه.

حاصل این بررسیها و نظر خواهی بدین ترتیب برای بهبود محتوای برنامه واصلاح کتابهای درسی بکار خواهد رفت که اولا براساس یک برنامه کوتاه مدت کلیه کتابهای دروس اجتماعی و فرهنگی و همچنین کتابهای ریاضی مورد اصلاح و در صورت لزوم تألیف مجدد قرار میگیرد. این کتابها بنحوی آماده خواهند شد که در مهلت معین آماده چاپ و توزیع برای سال تحصیلی آینده باشند.

ثانیاً بررسی برنامه های درسی سطوح مختلف آموزشی و اصلاح و تجدید کلیه کتابها براساس یک برنامه سه ساله تهیه واجراء خواهد شد.

اوامر مطلع ذات اقدس همایونی در این زمینه بوزارت آموزش و پرورش و علوم ابلاغ شده است.

ـ در خصوص پیشنهادهای اعضای محترم کمیته امور آموزش کمیسیون شاهنشاهی همانطور که شاهنشاه آریامهر مقرر فرموده‌اند همه ملاحظات و پیشنهادها با دقت مورد بررسی و اقدام جدی قرار خواهد گرفت.

در زمینه کیفیت چاپ و صحافی کتابها همانطور که در گزارش کمیته آمده است باید دقت و کوششهای لازم انجام گیرد.

دراین زمینه نیز از چندی پیش مذاکرات باطرفهای قرارداد آغاز شده است و به لحاظ جنبه های فنی و صنعتی این کار، تدابیر لازم احتمالا بصورت تدریجی اتخاذ خواهد شد.

باستحضار اعضای محترم کمیسیون شاهنشاهی میرساند که بررسی های مقدماتی برای شروع کارچاپ و تولید کتابهای درسی، سال آینده انجام گرفته است و تا اول آبان ماه آینده کارتولید کتابهای درسی سال تحصیلی آتی آغاز خواهد شد و برنامه ریزی زمان بندی کارطوری ترتیب خواهد یافت که حداقل یک ماه پیش از آغاز سال تحصیلی کارچاپ و تولید کلیه کتابهای درسی خاتمه یابد. تابدینوسیله و با پیش بینیهای لازم از لحاظ توزیع موجبات رضایت بیشتر خاطر مبارک شاهنشاه آریامهر و هموطنان عزیز را فراهم آوریم.

در خاتمه لازم میدانم از اعضای کمیته امور آموزشی کمیسیون شاهنشاهی تشکر کنم، که بازرسی ها و تذکرات و هشدارهای آنها موجب بوده است مسئولان امور در کار کتابهای درسی دچار سهل انگاری نشوند و با دقت و تلاش بیشتری باجرای زمان بندی شده کار بپردازند.

وزیر راه:

پروژه تکمیل ایستگاه راه‌آهن جلفا درصورت به توافق نرسیدن، به پیمانکار دیگری واگذار خواهد شد

مرتضی صالحی، وزیر راه و ترابری

مرتضی صالحی، وزیر راه وترابری در گزارش خود به ششمین جلسه عمومی کمیسیون شاهنشاهی گفت:

راه اهواز ـ دارخوین ـ ابادان

در مورد قطعه اول این راه همانگونه که در گزارش بازرسان اعزامی منعکس است پیشرفت عملیات اجرائی تا تاریخ بازرسی تاخیری ندارد. در باره پیشنهاد هیئت بازرسی مبنی برفع اشکالات موجود وراه اندازی عملیات اجرائی ۱۲ کیلومتر ابتدای راه مذکور باستحضار کمیسیون میرساند، که پروژه اجرائی این قطعه آماده گردید واعتبار مورد نیاز در سال جاری تامین وعملیات اجرائی آغاز خواهد شد.

در زمینه پیشنهاد مربوط بساختمان جاده نیم کمربندی بین راه اهواز ـ دارخوین ابادان وراه اهواز ـ سربندر بمنظور امکان عبور کامیون‌ها بدون ورود بشهر اهواز باستحضار میرساند که در حال حاضر یک مسیر عبوری موقت برای کامیونها ساخته شده و مورد استفاده قرار می گیرد. لکن مطالعه بمنظور تهیه طرح اجرائی راه نیم کمربندی اساسی بین این دو محور در دست اقدام مهندسان مشاور می باشد که پس از خاتمه مطالعات وتامین اعتبار بمرحله اجرا در خواهد آمد

✱ در مورد قطعات ۲و۳ راه اهواز ـ دارخوین ـ آبادان همانگونه که در گزارش هیئت بازرسی اعلام گردیده، عملیات اجرائی با توجه به برنامه زمان بندی تا تاریخ بازرسی پیشرفت لازم را داشته است.

در مورد پیشنهاد هیئت بازرسی مبنی بر تهیه وتحویل قیر ۴۰/۵۰ مورد نیاز قطعات سه گانه این محور باستحضار میرساند: برای انجام اسفالت قطعات باقیمانده از این راه پیشنهاد لازم بمنظور تهیه ۴۰/۵۰ بمقدار لازم به شرکت ملی نفت ایران داده شده است وموضوع تا انجام عملیات پی گیری خواهد شد و هر اینه تهیه قیر ۴۰/۵۰ در مدت زمان معقول میسر نباشد با تغییراتی که در مشخصات فنی اسفالت داده خواهد شد قیر ۶۰/۷۰ بمصرف خواهد رسید.

تجدید روکش اسفالت راه خرمشهر ـ اهواز

همانگونه که در گزارش هیئت بازرسی مندرج است، عملیات اجرائی هر دو قطعه از این راه طبق برنامه زمان بندی پیشرفت داشته وبرای هر دو قطعه نیز از طرف مهندسان مشاور تقاضای اعزام کمیسیون تحویل شده است.

تجدید روکش اسفالت راه اهواز ـ سربندر

✱ در باره قطعه اول بنحویکه هیئت بازرسی اعلام داشته اند، با توجه به برنامه زمان بندی عملیات ومقایسه ان با نمودار پیشرفت کار وباز دید محل، پروژه برطبق برنامه زمان بندی ارائه شده انجام یافته است.

✱ در مورد روکش اسفالت تقویتی قطعه دوم اهواز ـ سربندر نیز با توجه به برنامه زمان بندی اعلام شده به کمیسیون شاهنشاهی که تاریخ پایان پروژه ۳۷/۱۱/۲۹ اعلام شده است، عملیات بموقع انجام خواهد یافت واعتبار لازم بمنظور ادامه عملیات این محور تامین گردیده وادامه عملیات در سال جاری به پیمانکار ابلاغ خواهد شد.

در زمینه پیشنهاد هیئت بازرسی که اعلام داشته اند، اعتبار تخصیص داده شده به هر پروژه بمصرف اجرای همان پروژه برسد باستحضار میرساند که معمولا سعی میشود

بهمین ترتیب اقدام شود لکن در پاره‌ای موارد بمنظور بهره گیری و حداکثر استفاده از اعتبارات اختصاصی، هر گاه انجام قسمتی از عملیات پروژه بدلائلی از پیشرفت لازم بر خوردار نباشد، اعتبار تخصیصی ان عملیات در قالب جمع اعتبار طرح بمصرف پروژه هائی که پیشرفت سریع تری دارند می رسد.

بنادر

✱ در مورد پروژه لایروبی طرح ضربتی واسکله های موجود در خرمشهر، همانگونه که هیات بازرسی اعلام فرموده‌اند، علت اصلی تاخیر در اتمام عملیات لایروبی، انفجار دیگ بخار دستگاه لایروبی متعلق به پیمانکار که قابل پیش بینی و جلوگیری نبوده می باشد. در این زمینه باستحضار کمیسیون شاهنشاهی میرساند که در حال حاضر عملیات تعمیر لایروب با تاکید دستگاه اجرائی توسط پیمانکار نزدیک باتمام است و پیش بینی میگردد که باقیمانده کار ظرف مدت ۱۵ روز تکمیل گردد.

✱ در باره پروژه عملیات دریائی تأسیسات ورود سنگ معدن به بندر شاهپور بهمان ترتیب که در گزارش هیأت بازرسی منعکس است، عملیات این پروژه خاتمه یافته و کمیسیون تحویل قریبا بمحل اعزام خواهد شد و طبق نظر هیأت بازرسی پس از انجام مرحله تحویل مراتب به کمیسیون شاهنشاهی اعلام می گردد.

✱ در زمینه پروژه دو فروند جرثقیل شناور در بندر شاهپور که در گزارش هیأت بازرسی نیز باستحضار رسیده جرثقیل اول (سهراب) پس از رفع صدمات وارده تحویل گردیده و از تاریخ ۲۵۳۶/۵/۶ مشغول بکار می باشد. در مورد جرثقیل دوم (سیمرغ) که اعلام نموده‌اند تهیه مقدمات اعزام ان برای تعمیر ۱۸۷ روز بطول انجامید و مسئول سازمان بنادر و کشتیرانی می باشد باستحضار کمیسیون شاهنشاهی میرساند: قسمتی از این تاخیر که قابل توجیه نیز می باشد مربوط به باز دید و تعیین میزان خسارت و توافق با پیمانکار وسیله شرکت سهامی بیمه ایران بوده و بخشی دیگر از زمان تأخیر بخاطر بررسی بمنظور یافتن تعمیرگاه مناسب برای جرثقیلی که صدمات قابل ملاحظه‌ای دیده مصروف گردیده است. معهذا برای تسریع در انجام عملیات مشابه به دستگاه اجرائی تأکید و یاداوری لازم بعمل امد.

ضمنا باستحضار کمیسیون میرساند که در حال حاضر جرثقیل سیمرغ برای انجام تعمیرات به بندر عجمان فرستاده شده است.

✱ در مورد پروژه راه اهن داخلی بندر شاهپور همانگونه که هیأت بازرسی اعلام داشته‌اند، در تاریخ انجام بازرسی، پروژه طبق برنامه زمان بندی پیشرفت لازم را داشته است.

۵ـ در باره عملیات خاکی توسعه چهار پهلو گیر در بندر شاهپور نیز بنحویکه در گزارش هیأت بازرسی مشخص شده، پروژه مذکور پایان یافته و بر طبق برنامه زمان بندی تحویل قطعی گردیده است.

۶ـ در باره پروژه عملیات خشکی توسعه چهار پهلو گیر در بندر شاهپور باستحضار کمیسیون میرساند: همانگونه که هیأت بازرسی گزارش نموده اند پیمانکار تا کل مبلغ قرار داد کار انجام داده است، که از این مقدار ۷۵ در صد کار های اصلی پروژه بوده و ۲۵ در صد مربوط به عملیات محوطه سازی و راههای ارتباطی است که انجام ان با توجه به فوریت و اولویت و بلحاظ تراکم بیش از حد کالا در بندر شاهپور در ان زمان و لزوم تخلیه هر چه سریعتر بندر از کالا های موجود و همچنین قابل دسترسی و بهره برداری کردن طرحهای عظیم ده و چهارده پهلوگیر، به پیمانکار مذکور که تنها شرکت حاضر در منطقه با تجهیزات لازم و کافی بوده واگذار شده است، پس از اجرای کار های فوق‌الذکر و انجام ۷۵ در صد عملیات اصلی پروژه پیمانکار از ادامه کار با قیمت قبلی خود داری نموده و بدین لحاظ پیشرفت کار مدتی معوق مانده است. دستگاه اجرائی بمنظور ادامه و تکمیل عملیات پروژه اصلی با دفتر حقوقی سازمان برنامه و بودجه مکاتبه و نظریه دفتر مذکور در مورد واگذاری باقیمانده کار به پیمانکار شاغل در چار چوب قیمت های پایه دریافت می نماید که بهمین نحویا کسب مجوزلازم اقدام خواهد شد.

پروژه کف سازی انبارها

درباره پروژه کف سازی انبارها درخرمشهر بنحویکه هیأت بازرسی در گزارش خود عنوان نموده‌اند. در زمان تحویل موقت دارای نواقصی بوده که ظرف مهلت مقرر نسبت به رفع ان اقدام شده و پروژه طبق برنامه زمان بندی شده اجراومورد بهره برداری قرارگرفته است.

راه‌اهن

✱ درباره پروژه تعمیرگاه واگن در اصفهان، انجام عملیات طبق برنامه زمان بندی شده، پیشرفت دارد که این امر در گزارش هیأت بازرسی نیز تایید شده است.

✱ در مورد پروژه تکمیل ایستگاه جلفا و دیوارساحلی ارس همانگونه که هیأت بازرسی توجه فرموده‌اند، لزوم توسعه خطوط مورد نیازگمرک و احداث سدساحلی رودارس منجربه انعقاد متمم های قرارداد گردید و علیرغم افزایش حجم کاربنابه گزارش هیأت مذکور، عملیات در تاریخ ۲۵۳۶/۵/۲۵ پیشرفت قابل قبولی داشته است. لکن درباره اینکه هیأت بازرسی مسئولیت تاخیردرزمینه اتمام ۱۰٪ باقیمانده عملیات را دردرجه اول متوجه شرکت سهامی راه اهن ایران دانسته که براورد حجم پروژه و اعتبار را در ابتدای کار بادقت لازم انجام نداده و ناگزیر منجر به انعقاد متمم های دوم وسوم شده است و دردرجه دوم بلحاظ تاخیر در ابلاغ اضافه اعتبار مورد نیازسازمان برنامه وبودجه را مسئول شناخته است باستحضار میرساند: ضمن تایید نظرهیأت بازرسی مراتب بمسئولین امر درراه اهن ابلاغ شد تادر اینده در اینگونه موارد دقت بیشتری بمنظور براورد اعتبار مورد نیاز هرپروژه بعمل اورند.

درباره علت تاخیر در ابلاغ متمم قرارداد چون پیمانکار شاغل از اجرای باقیمانده کارپراساس قیمت های پایه خودداری و تقاضای ۱۰ درصد اضافه بران را نموده است و این امر مغایر ضوابط مورد عمل میباشد، بنابر این در صورتیکه مذاکرات دستگاه اجرائی با پیمانکار منجربه تفاهم نشود ناگزیر برای جلوگیری از تاخیر بیشتر در انجام کار اقدام لازم بعمل خواهد امد و عملیات اجرائی به پیمانکار دیگری واگذار خواهد شد.

✱ در مورد ساختمان زیرسازی وابنیه قطعه ۲۳ زرند ـ کرمان همانگونه که در گزارش هیأت بازرسی باستحضار کمیسیون شاهنشاهی رسیده است عملیات این طرح طبق برنامه زمان بندی شده تحویل موقت گردیده و مورد بهره برداری قرار گرفته است.

✱ در باره پروژه ساختمانها و باساز راههای جانبی کرمان بنحویکه هیأت بازرسی گزارش نموده‌اند. پروژه طبق برنامه زمان بندی تحویل موقت گردیده ومورد بهره برداری قرار گرفته است.

پیشنهاد هیأت بازرسی بمنظور ایجاد ساختمان اداره امور فنی واداری و همچنین محصور نمودن ایستگاه کرمان مورد توجه بوده و بادر نظر گرفتن امکانات مالی و مصالح ساختمانی نسبت به اجرای ان اقدام لازم بعمل خواهد امد.

✱ پروژه ساختمان بنای مسافری اصفهان: علیرغم افزایش و توسعه حجم عملیات این ایستگاه که هیأت بازرسی نیز گزارش نموده‌اند، قسمتی از پروژه که مربوط به تهیه ساختمانهای مسکونی و خیابان سازی، لوله کشی اب و فاضل اب بوده، برطبق برنامه زمان بندی انجام و تحویل موقت گردیده است. همچنین بنای مسافری که حجم ان به دوبرابر افزایش یافته طبق برنامه پیشرفت نموده و تاخیری نداشته است.

در زمینه پیشنهادهای هیأت بازرسی مبنی برابلاغ متمم قراردادبه پیمانکار و تأمین سیمان مورد نیاز ازکارخانه های تهران یا ابیک باستحضار کمیسیون میرساند: باتوجه باینکه اعتبار مورد نیاز در سال جاری تأمین گردیده است، پس از اخذ مجوزلازم متمم قرارداد به پیمانکار ابلاغ خواهد شد، ضمنا قسمتی از سیمان مورد نیاز تأمین گردیده و بقیه نیز بموازات پیشرفت کارتامین خواهد شد.

۶ـ درمورد پروژه عملیات ساختمانی وروسازی خطوط انشعابی باد ـ سگزی ـ زرند و ریل گذاری زرند ـ کرمان که بصورت امانی توسط شرکت سهامی راه اهن ایران دردست اقدام است. همانگونه که هیأت بازرسی گزارش نموده‌اند، عملیات برطبق برنامه پیشرفت داشته است

بهره برداری از نیروگاه نکا ۱۶ ماه بتأخیر افتاد

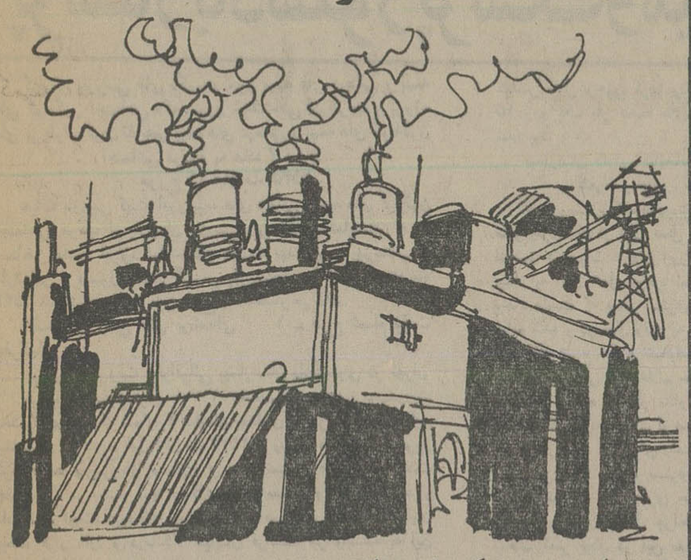

به علت عدم تکمیل خط انتقال نیروی برق، استفاده از این نیروگاه نیز تا مدت یکسال تأخیر خواهد داشت

گزارش بازرسیهای کمیته «امورنیرو» کمیسیون شاهنشاهی ازمراحل پیشرفت و پایان کار پروژه های نیروگاهها و خطوط و پستهای انتقال نیرو، بمنظور رفع تنگنای کمبود برق و خاموشی های متناوب مربوط به ماده ۸ فرمان مورخ ۱۶ آبان ماه ۲۵۳۵ شاهنشاهی

هیأت بازرسی کمیته امور نیروی کمیسیون شاهنشاهی، مرکب از بازرسان بازرسی ویژه نظامی، نمایندگان وزارت نیرو ووزارت صنایع و معادن و کارشناس و مسئول کمیته، گزارش بازرسیهائی را که درامرداد ماه ۲۵۳۶ شاهنشاهی انجام داده است، باین شرح باستحضار میرساند:

بازرسی پیشرفت کارنیروگاه نکا

قرارداد احداث نیروگاه حرارتی نکا متشکل از ۴ واحد ۴۴۰ مگاواتی جمعا به قدرت اسمی ۱۷۶۰ مگاوات درتاریخ دهم امرداد ماه ۲۵۳۴ باکنسرسیوم ب ب ث/ باب کک توسط شرکت توانیر منعقد گردیده است. برطبق این قرارداد تاریخ تحویل اولین واحد نیروگاه دیماه ۲۵۳۶ و تاریخ تحویل سایرواحدها بافواصل زمانی ۵ ماه از یکدیگر تعیین شده است، بنحوی که درفروردین ماه ۲۵۳۸ از کلیه واحدها بهره برداری کامل بشود.

برطبق برنامه زمان بندی ارائه شده توسط وزارت نیرو تاریخ تحویل واحدهای نیروگاه هریک با ۱۶ ماه تأخیر نسبت به تاریخهای مندرج در قرارداد اعلام شده است. بنابه اظهار نمایندگان وزارت نیرو تفاوت زمانی مذکور بعلت طولانی شدن مذاکرات لازم برای تحصیل وام بوده که درنتیجه ۱۶ ماه درگشایش اعتبار اسنادی مربوط تأخیر شده است.

مشاهدات هیأت بازرسی:

براساس برنامه زمان بندی ارائه شده مذکور هیأت بازرسی درتاریخ ۲۵۳۶/۵/۲ از نیروگاه بازرسی بعمل اورد و از ۲۸ مورد فعالیتهای مربوط، ۲۱ مورد را منطبق بابرنامه زمانی تشخیص داد و ۷ مورد را با برنامه هماهنگ ندانست. دراین زمینه نمایندگان وزارت نیرو اظهار میدارند که دربرنامه شبکه‌ای سی پی ام پیمانکار با توجه به مسائل روزمره هردو ماه یک بار تجدید نظر می شود و درهر تجدید نظر شروع و پایان فعالیت ها تغییر می نماید ولی تاریخ پایان پروژه منطبق بابرنامه زمانی ارائه شده است و تغییر نخواهد کرد.

نظر گروه بازرسان

الف درصورتی که نیروگاه نکابراساس برنامه زمان بندی ارائه شده بتدریج از اخر فروردین ماه ۲۵۳۸ براه افتد، بعلت آماده نبودن پستهای انتقال ۴۰۰ کیلو ولت نکاو جلال و همچنین خط ۴۰۰ کیلو ولت نکا ـ جلال و شبکه توزیع مربوط درتهران که تکمیل آنها برطبق برنامه های ارائه شده تامهرماه ۲۵۳۹ ادامه دارد، امکان استفاده و بهره برداری بموقع ازاین نیروگاه وجود نخواهد داشت. بنابراین پیشنهاد می شود که مسئولان مربوط، بانمایندگان تام ـ الاختیار مؤسسات طرف قرار داد احداث پستها وخطوط موردنظر، مذاکرات جدی درزمینه کاهش مدت اجرای قرار دادها بعمل اوردند، تاتفاوت ۱۸ ماهه بین تاریخ اماده شدن نیروگاه و پستها و خطوط انتقال و شبکه توزیع مربوط تاسرحد ممکن تقلیل یابد. نمایندگان وزارت نیرو اظهار میدارند که اخیرا دراین زمینه مذاکراتی بعمل امده است که از واحد اول نیروگاه بموقع استفاده شود.

ب: چون پس از تحویل نیروگاه، بهره برداری از آن بعهده کارشناسان ایرانی خواهد بود و آگاهی از جزئیات نیروگاه و کسب تجربه برای بهره برداران امری ضروری است و چون درتاریخ بازرسی مشاهده شد که از طرف شرکت توانیر تعداد لازم مهندس، تکنیسین و کارگرفنی درمحل گمارده نشده است، هیأت بازرسی پیشنهاد مینماید که شرکت توانیر گروهی را برای آگاهی از جزئیات نیروگاه درمرحله نصب به محل اعزام دارد تا با کارشناسان طرف قرارداد همکاری نمایند و درمرحله بهره برداری بااشکال مواجه نشوند.

پ ـ باتوجه باینکه بهره برداری بااشکال مواجه نشوند.

ب ـ باتوجه باینکه بهره برداری از مرکز بزرگ ۱۷۶۰ مگاواتی نکا مستلزم داشتن منبع سوخت کافی میباشد و برطبق اطلاع هنوز اشکالات تأمین سوخت هرچهارواحد بطورکامل حل نشده است، هیأت بازرسی پیشنهاد مینماید، ازهم اکنون برنامه سوخت رسانی باشرکت های ملی نفت ایران و گازهم اهنگ شود تا بمحض شروع بهره برداری دسترسی به سوخت کافی درمحل، میسر باشد.

ت ـ باتوجه به اینکه قرار است برنامه خانه سازی نیروگاه از امرداد ماه ۲۵۳۶ اغاز گردد، پیشنهاد میشود بمنظور جلب نیروی انسانی ماهر مورد نیاز نیروگاه، دراجرای برنامه خانه سازی تسریع گردد.

ث ـ باتوجه به عدم امکانات رفاهی و بهداشتی برای حدود ۱۰۰۰ نفر کارگران پیمانکار دوکارگاه نکا پیشنهاد میشود ازطرف شرکت توانیربه پیمانکار کوشزد شود تا دستورهای اداره کاراستان مازندران را که حدود یکسال قبل درزمینه تأمین وسائل بهداشتی و رفاه کارگران صادر شده اجرا نماید.

مسئولان:

هیأت بازرسی باوجود تغییرات مختصر دربرنامه اجرائی مربوط، درتاریخ بازرسی عملیات اجرائی نیروگاه را بطورکلی با برنامه ارائه شده منطبق تشخیص می دهد. ولی ۱۸ ماه تأخیر و اختلاف زمانی بین تاریخ راه اندازی نیروگاه و اماده شدن پستها و خطوط مربوط را کوتاهی دستگاه های برنامه ریزی، نظارت و اجرائی وزارت نیرو میداند. بررسی و تعیین مسئولان امر دراین باره جزو مواردیست که درامتلال اوامر مطاع مبارک ملوکانه مبنی بر «تعیین مسئولیت دستگاهها درامر برنامه ریزی برق درگذشته» توسط کمیته امور نیرو باهمکاری بازرسان بازرسیی ویژه نظامی تحت رسیدگی است و گزارش ان تهیه و تقدیم خواهد شد.

۲ ـ بازرسی پایان کارپروژه های احداث پستهای ۶۳ کیلوولت پهلوی ۱ و پهلوب ۲ خط ۶۳ کیلو ولت رینگ رشت ـ رضوان شهر ـ پهلوی ـ رشت، پست ۶۳ کیلو ولت شاهی ـ پست ۶۳ کیلو ولت سینا درجنوب غربی تهران، نصب و راه اندازی واحدهای ۲۵ مگاواتی شماره ۳ و ۴ نیروگاه ری.

درتاریخ بازرسی کلیه پروژه های فوق، مطابق بابرنامه زمان بندی ارائه شده، تکمیل گردیده بود و از انها بهره برداری می شد.

۳ ـ بازرسی پیشرفت کارپروژه های احداث پست ۶۳ کیلوولت زیر اب ـ پست ۶۳ کیلوولت علمده، پست ۶۳ کیلوولت نمک ابرود، خطوط و پستهای ۲۰ کیلوولت و شبکه فشار ضعیف منطقه مازندران.

درتاریخ بازرسی کلیه پروژه های مذکور باستثناء پست نمک ابرود منطبق با برنامه زمانی ارائه شده پیشرفت داشت. درپست نمک ابرود باستثناء قسمتی از ساختمان پست و کف اتاق قرطن بقیه عملیات ساختمانی برطبق برنامه زمانی ارائه شده انجام گرفته بود ولی عملیات اجرائی نصب تأسیسات و تجهیزات درتاریخ بازرسی متوقف بود و پیشرفتی دران مشاهده نگردید. برطبق اظهار نمایندگان وزارت نیرو، بعلت اولویت درتکمیل پستهای علمده وزیر اب از پیمانکار خواسته شده است که ابتدا دوپست «علمده» و «زیراب» را تکمیل نماید. بنابراین شرکت برق منطقه‌ای مازندران بدون توجه به دستوراتی که راجع به جلو انداختن کار نصب دوپست علمده وزیر اب داده، نمودار پیشرفت کارپست نمک ابرود را تهیه و به وزارت نیرو ارسال داشته است. همچنین مسئولان اظهار میدارند که ازنظر پایان کار، این پروژه منطبق بابرنامه زمانی ارائه شده تکمیل خواهد شد.

بازرسی پایان کار

در تاریخ بازرسی، نصب واحد ۶۰ مگاواتی شماره ۲ نیروگاه منجیل باستثناء تمیز کاری محوطه، تکمیل بود. هنگام راه اندازی بدون بار، کار شناسان متوجه میشوند که یک عدد پیچ در داخل قسمت توربین مولد افتاده و به تعدادی از پره

در بیمارستان شهیاد تهران داروی گزارش شده توسط پرستار بادستور پزشک ومیزان مصرف مغایرت داشت

گزارش بازرسی های «کمیته امور بیمه های درمانی و بیمه های گوناگون اجتماعی «کمیسیون شاهنشاهی از طرحها و پروژه های بر طرف کردن نقایص بیمه های درمانی و بیمه های گوناگون اجتماعی مربوط به ماده ۷ فرمان

مورخ ۱۶ آبان ماه ۲۵۳۵

هیأت بازرسی کمیته امور بیمه های درمانی و بیمه های گوناگون اجتماعی، مرکب از بازرسان بازرسی ویژه نظامی، نمایندگان حزب رستاخیز ملت ایران، نمایندگان وزارت بهداری و بهزیستی و کارشناس و مسئول کمیته، گزارش بازرسیهائی را که در امرداد ماه ۲۵۳۶ انجام داده است باین شرح باستحضار میرساند.

الف ـ بازرسی های برنامه‌ای ۱ ـ طرح تمام وقت جغرافیائی

پروژه تمام وقت جغرافیائی بیمارستان دادگستری در تهران

بیمارستان دادگستری با ۱۱۷ تختخواب و بدون محدودیت بخشی، جزو شبکه شماره ۷ سازمان بهداری و بهزیستی است، این بیمارستان در تاریخ اول آبان ماه ۲۵۳۴ از وزارت دادگستری تحویل گرفته شده و پس از نوسازی و پیاده نمودن طرح تمام وقت جغرافیائی، در اختیار بیمه شدگان سیستم مستقیم و غیر مستقیم قرار داده شده است، درمانگاه بیمارستان بنام درمانگاه فاضل در خیابان میکده قرار دارد و درمانگاه خیابان فرانسه نیز وابسته به این بیمارستان است.

هیأت مدیره بیمارستان از ۹ نفر تشکیل میشود، ۵ نفر از وزارت بهداری و بهزیستی و ۴ نفر از وزارت دادگستری.

بعضی از کمیته ها و جلسه های انها نیز تشکیل شده بود، بیمارستان دارای ۳۵ نفر پزشک و دندانپزشک و دارو ساز میباشد که از این عده ۱۶ نفر مشمول سیستم کارانه و بقیه در استخدام رسمی و قرار دادی هستند. این بیمارستان ۳۶ نفر پرستار لیسانسیه و دو نفر ماما و ۱۸ نفر بهیار دیپلمه، و یک نفر متخصص تغذیه دارد ولی فاقد مددکار اجتماعی است و از مددکار درمانگاه خیابان فرانسه هفته‌ای سه روز کمک گرفته میشود که قادر به انجام کلیه امور نمی باشد.

پرونده بیماران در بایگانی پزشکی مرتب و برابر اصول بایگانی تنظیم و نگهداری میشود.

برابر امار ارائه شده، تعداد بیماران بستری در سه ماهه اول سال جاری ۱۱۲۰ نفر بوده و اشغال تخت ۷۷ درصد و حد متوسط اقامت بیمار ۵/۷ روز گزارش شده بود. ولی در محاسبه ارقام مذکور حد متوسط اقامت بیمار حدود ۷/۵ روز بدست امد. بر طبق همین امار هزینه تخت روز بیمارستان در سه ماهه اول سال، ۴۰۷۵ ریال بوده است.

بطور کلی بیمارستان از نظر وضع پرستاری و نظافت خوب بود. معاون پرستاری از نظر تهیه مدارک مربوط به هر یک از پرستاران کوشش قابل توجهی کرده بود نسبت به اموزش پرستاران اقدام و هر ۱۵ روز یک بار جلسه های کنفرانس پزشکی و پرستاری تشکیل شده بود.

بیمارستان دارای کتابخانه کوچکی بود که از آن برای تشکیل کنفرانس های پزشکی نیز استفاده می شد.

در بررسی پرونده های پزشکی بیماران در اتاق عمل و بخش ها معلوم گردید که در اتاق عمل هیچ یک از اعمال جراحی شرح عمل نداشت دستورات داروئی روزانه به بیماران داده نشده و ورقه اعزام بیمار به اتاق عمل موجود نبود در بخش زنان یک اتاق خصوصی وجود داشت که بیمار بستری شده در ان برای انجام عمل کورتاژ اماده شده و در حال رفتن به اتاق عمل بود ولی پرونده بیمار بطور کلی فاقد شرح حال و تشخیص بیماری و رضایت نامه عمل از طرف بیمار و شوهرش بود. علائم حیاتی بیمار در پرونده ثبت نشده و تمام صفحات پرونده از نظر مدارک پزشکی سفید بود در بخش داخلی مشاهده گردید که باره‌ای از بیماران طولانی تر از معمول بستری شده اند و کار های لازم برای راهنمائی تشخیص که معمولا بطور سرپائی انجام می پذیرد پس از بستری شدن بیمار انجام گرفته بود.

در تیر ماه سال جاری جمعا ۱۹۵ عمل جراحی انجام شده بود که بررسی روی اعمال جراحی نشان داد اعمال جراحی بزرگ و سخت کمتر بوده. در این مدت از ۴۷ زایمان فقط در چهار مورد زایمان با سزارین صورت گرفته بود تعداد بیماران سرپائی در سه ماهه اول در بیمارستان ۸۱۳ نفر و.در درمانگاه فاضل ۷۳۵۸ نفر بوده است، به درمانگاه زنان بیمارستان روزانه بین۱۰ تا ۲۰ بیمار مراجعه می نماید که حداقل نیمی از انان بیماران خصوصی هستند. این درمانگاه اغلب بوسیله یک خانم دکتر پزشک عمومی حقوق بگیر اداره میشد که نسخه را باسم پزشک متخصص می نوشت و ورقه زرد دفتر چه خدمات درمانی جهت دریافت حق معاینه بحساب پزشک متخصص کارانه منظور میشد برابر اظهار خانم دکتر در موارد بسیاری ایشان به اعمال جراحی زنان کمک می نمود ولی وجوه مربوط به کمک جراح بحساب جراح گذاشته میشد.

✱ در ازمایشگاه ۲ نفر متخصص علوم آزمایشگاهی، یکی رسمی و دیگری کارانه، از ۱۵ روز پیش شروع بکار نموده بودند. روزانه ۳۰ تا ۴۰ بیمار به این آزمایشگاه مراجعه می نمایند و در حدود ۱۲۰ تا ۱۵۰ ازمایش انجام می پذیرد. بر طبق اظهار سرپرست آزمایشگاه وسائل موجود برای انجام پاره‌ای از ازمایشها کافی نمی باشد.

✱ مسئول بانک خون یک نفر دیپلمه طبیعی بود که با دیدن یک دوره ۲/۵ ماهه در سازمان ملی انتقال خون، راسا، اقدام به اخذ خون تا حدود ۴۵۰ c.c از اطرافیان بیماران می نمود. در سه ماهه اول سال جمعا ۳۸ نفر به این بانک خون اهداء نموده بودند. بخچال مخصوص نگهداری خون خریداری شده بود ولی حاضر بکار نبود.

✱ بنابه اظهار مسئول بخش رادیولوژی، وسائل موجود بعلت کهنه بودن و نقص فنی و پیدا نشدن وسائل یدکی بازده مورد نظر را نداشت. مشار الیه بطور کلی از طرز همکاری درمانگاه ها و مقامات شبکه و شرایط کار ناراضی بود.

✱ در داروخانه قفسه مجزائی برای نگهداری دارو های مخدر و سمی وجود نداشت ولی پرونده ومدارک این دارو منظم بود. مقداری سرم دیفتری و دارو های دیگر که تاریخ انها سپری شده بود در داروخانه وجود داشت. این داروخانه ماهیانه در حدود سیصد هزار ریال دارو از خارج خریداری می نماید.

✱ اشپز خانه بیمارستان نامناسب و غیر مجهز بود و شستشوی ظروف بطرقه قدیمی انجام میگرفت. از حمام مخصوص کارمندان اشپز خانه بعنوان رخت کن استفاده میشد. ساختمان چهار طبقه‌ای بیمارستان فقط یک دستگاه اسانسور داشت و از ان برای حمل و نقل بیماران، غذا و مواد اولیه اشپز خانه و زباله بخش ها و اشپز خانه استفاده میشد. بعلت کمبود جا در انبار های بیمارستان بناچار از محوطه باز استفاده میشد و انبار موقت ساخته شده بود. طرز انبار داری و قفسه بندی و گذاشتن وسائل در قفسه ها برابر اصول انبار داری نبود. لباس بیماران در کمد کوچکی در اتاق ها بکجا و مخلوط نگهداری میشد. نظافت انبار داروئی رضایت بخش نبود.

کنترل حضور و غیاب کارمندان بوسیله متصدی اطلاعات و ماشین برقی انجام میگرفت ولی اغلب کارتها نامرتب بود بطوری که ورود بعضی از پرسنل، مشخص ولی خروج انها یادداشت نشده بود.

درمانگاه فاضل ـ از درمانگاه فاضل وابسته به بیمارستان بازرسی بعمل امد، بسیار خوب بود. ازمایشگاه درمانگاه بعلت تنگی جا به محل دیگری منتقل شده و هنوز اماده بهره برداری نبود. ساختمان چهارطبقه ای درمانگاه اسانسور نداشت.

بطور کلی پروژه تمام وقت جغرافیائی بیمارستان دادگستری غیراز نواقص فوق الذکر که بیشتر مربوط به وضع کیفی طرح میباشد، از نظر زمان بندی دراین مرحله از بازرسی تاخیر نداشت.

نماینده وزارت بهداری و بهزیستی دراین زمینه اظهار داشت: مشکلات ساختمانی اکثرا بعلت قدیمی بودن ساختمان است وتاحد امکان دررفع ان اقدام خواهد شد کمااینکه اشپزخانه بیمارستان هم اکنون درحال حاضر بازسازی و تجهیز است.

هیات بازرسی نیز دراین مورد پیشنهاد کرده که برای ازبین بردن سیستم دوگانگی کار پزشکان دربیمارستان و همچنین رفع نواقص و اشکالات ذکر شده درمتن گزارش اقدام شود.

بازرسیهای اتفاقی دربیمارستانها

مشاهدات هیات بازرسی دربیمارستان خزانه درتهران

این بیمارستان با ۳۲۳ تختخواب درسه طبقه قرار گرفته وشامل بخشهای: قلب، داخلی، زنان، جشم پزشکی، گوش وحلق وبینی، جراحی واطفال می باشد. پنج تخت ازبیمارستان اختصاص به بیماران کم درامدی دارد که اقای خزانه واقف بیمارستان معرفی می نماید. این بیمارستان دارای ۲۳ درمانگاه وابسته ونیز دارای ازمایشگاه، رادیولوژی، اسیب شناسی، داروخانه، بانک خون واورژانس است. بیمارستان ازبیماران تأمین خدمات اجتماعی ازنوع درمان مستقیم وبیماران کم درامد وخصوصی پذیرائی می نماید.

مجموع پزشک وکارمند وکارکنان بیمارستان ۴۱۷ نفراست: ۴۴ نفرپزشک رسمی، ۴ پزشک قراردادی، ۳۶ پرستار، ۲۴ بهیار، ۱۱۵ کمک بهیار وبقیه کارمند.

مدیرعامل بیمارستان انتصابی است.

شورای پزشکی بیمارستان هرهفته تشکیل می گردد. کمیته های علمی، اسیب شناسی، مرگ ومیر ومدارک پزشکی درمدت شش ماه چهار جلسه تشکیل داده‌اند. درقسمت اموزش، باتشکیل کنفرانسهای پزشکی ومعرفی بیمار برای پزشکان وتشکیل جلسه های کنفرانس برای اموزش پرستاران اقداماتی انجام گرفته است. بیمارستان دارای کتابخانه وتعدادی کتاب ومجله تخصصی است که بصورت ماهیانه همزمان یانشر دراختیار متخصصین قرار می گیرد.

نظافت اشپزخانه خوب ووسائل کافی دران وجود دارد ولی معاینات کارکنان اشپزخانه مرتب انجام نشده وفاقد توالت اختصاصی است. موتوربرق اضطراری بیمارستان باقدرت یکصدکیلووات فقط برای تأمین روشنائی اتاق عمل وسردخانه هاکفایت میکند وبرای تمام بیمارستان یک واحدبرق ۲۵۰ کیلوواتی ضروریست.

دربایگانی پزشکی وحسابداری وکارگزینی مدارک وپرونده هاباروش خوب ومرتب نگهداری می شد.

تعداد ۱۰ تا۱۵ نفربیمار روزانه درقسمت پذیرش برای بستری شدن پذیرفته می شوند ومشاهده شد که مسئول پذیرش به فامیل بیمارانی که برای عمل جراحی مراجعه می کنند پیشنهاد اهداء خون مینماید وروزانه بین ۵ تا۲۰ نفراز۲۵۰ تا۴۰۰ سی سی خون اهدا می نمایند.

باتعدادی ازبیماران بستری مصاحبه شد که اغلب اظهار رضایت می نمودند.

بیماری مدت ۱۵ روزبستری بود ولی هنوز بیماری وی باتوجه به ازمایشها ورادیوگرافیهای انجام شده مشخص نشده بود. بیمار ازطولانی شدن مدت اقامت خوددربیمارستان ناراحت بود. پرونده این بیمار ناقص وفاقد مشاوره پزشکی بود ولی اغلب پرونده ها بخصوص دربخش کودکان بسیار منظم ودقیق تنظیم شده بود. بعلت وجود پرستاران لیسانسیه امورپرستاری ونحوه مراقبت ازبیماران بسیار خوب بود. مددکاران ومددیاران اجتماعی بخوبی انجام وظیفه می نمودند.

دراین بیمارستان درتیرماه مجموعا ۴۳۹ عمل کوچک و۱۷۵ عمل بزرگ انجام شده است. نحوه توزیع پزشکان باتوجه به نسبت تختهای موجود دربخشها متناسب نبوده مثلا دربخش زنان پزشک اضافه براحتیاج ودربخش کودکان کمتر ازمیزان لازم بود. دردرمانگاه باتعدادی ازبیماران مصاحبه بعمل امد دونفرازانان ازنحوه پذیرش وراهنمائی شکایت داشتند. یکی ازانان برای انجام رادیوگرافی ازمعده واثنی عشر بامراجعه به چهار درمانگاه وابسته بعلت نداشتن برق دریکی، منحل شدن یکی دیگر، ونداشتن رادیولوژیست دردیگری نتیجه نگرفته بود.

بیمارستان دارای یک امبولانس است وطبعا بیمارانی که بعلت نبودن تخت خالی بستری نمیشوند ویااحتیاج به اعزام به درمانگاه دیگری دارند دچار اشکال می شوند.

پزشکان ازداشتن وسائل وابزار کافی ومناسب رضایت داشتند واظهار داشتند برای بیماران کم درامد روش معالجات مستقیم مناسب ترازغیرمستقیم است.

مشاهدات هیات بازرسی دربیمارستان شهیاد تهران

این بیمارستان درسال ۲۵۲۹ شاهنشاهی با همکاری ۱۵ پزشک سهامدار تأسیس وازهمان سال باسازمان تأمین خدمات درمانی همکاری داشته ودرحال حاضر دارای ۱۷۶ تختخواب است.

محل بیمارستان استیجاری وشامل بخشهای داخلی، زنان ومامائی، گوش وحلق وبینی، چشم پزشکی، جراحی، ارتوپدی واورژانس میباشد. بیمارستان موتوربرق برای موارد اضطراری ندارد. اشپزخانه بیمارستان دارای وسائل لازم ونظافت ان خوب بود، کلیه کارکنان اشپزخانه ومسئولان تقسیم غذا ازنظربیماریهای انگلی وواگیردار معاینه بهداشتی نشده بودند.

بیمارستان دارای بانک خون است که ازاطرافیان بیماران تأمین می نماید.

لیکن چنانچه خون اهداء شده به مصرف بیماران آن فامیل نرسد خون باقیمانده به بیماران دیگر فروخته می شود.

۶۳/۵ درصد ازتختهای بیمارستان دراتاقهای عمومی قرار دارد که رقم بسیار قابل توجهی است. ولی درحال حاضر بعلت کمبود بیمار ۲۹ تخت دریکی ازبخشهای عمومی مورد استفاده قرار نمی گرفت. این بیمارستان درسال ۲۵۳۵ ارزشیابی ودرجه ۳ شناخته شده است.

دربررسی ازپرونده بیماران معلوم شد که داروهای تجویز شده برای چند روز وگاهی ده روز نسخه شده بود که درصورت نیاز به تغییر درمان یا مرخص شدن بیمار سرنوشت داروهای باقیمانده نامعلوم است. اغلب داروها درکمد بالای سربیماران نگهداری میشود وبیماربایستی شخصا داروهای روزانه خودرا مصرف نماید. داروی گزارش شده توسط پرستار با دستورات پزشک ومیزان مصرف توسط بیمار مغایرت داشت.

درمورد بیمارانی که بطور طولانی بستری شده‌اند گزارش تغییر سیربیماری ودرمان های انجام شده ذکر نگردیده ومشاوره پزشکی انجام نگرفته بود. کودکی که برای عمل لوزه دربیمارستان بستری بود ومادرش اظهار می داشت: چهار روزاست جهت بستری شدن مراجعه می کنم وبعلت نبودن پزشک یا قطع برق بدون انجام عمل مرخص شده است. بیماردیگری بعلت کمردرد سه روزبستری بود. ازمطالعه پرونده بیمارنتیجه گرفته شده که باداشتن دفترچه خدمات درمانی بعنوان چک‌اپ بستری شده بود که غیرضروری بنظرمی رسید.

بیمار ۲۱ ساله متأهل، کارمند بخش خصوصی هنوز بااستفاده ازطریق تکفل پدرازدفترچه خدمات درمانی استفاده مینمود. درمصاحبه با بیماران جز چندموردناراضی اغلب اظهار رضایت می نمودند.

ازجراحی های انجام شده درماههای اردیبهشت، خرداد وتیر ۷۲٪ واززایمانها ۶۵٪ مربوط به بیماران خدمات درمانی بوده است.

ازدی ماه گذشته تاکنون بجای شورای پزشکی، هفت مرتبه جلسه های هیأت مدیره تشکیل شده بود. اعضا جندکمیته تعیین ولی غیرازکمیته های پزشکی ولزّ کمیته های دیگر فعالیتی نداشتند.

سازمان آب منطقه‌ای ازمدیریت صحیح برخوردار نیست

بقیه از صفحه ۱۸

بمنظور گرفتن بالاترین بهره و جلوگیری از اتلاف اب و تامین اب و صنایع و مالا کمک به توسعه اقتصادی منطقه اصفهان با ایجاد سد انحرافی آبشار و ایجاد شبکه های آبیاری وزه کشی اراضی و آبیاری حدود ۹۰ هزار هکتار از اراضی دشت اصفهان.

۲ـ راه حل های انتخاب شده جهت نیل به هدف:

برای وصول به هدف فوق ۳ پروژه اصلی بشرح زیر در نظر گرفته شده است:

الف ـ احداث سد انحرافی نکو آباد و شبکه سمت راست آن بطول ۳۵ کیلومتر.

ب ـ احداث سد انحرافی آبشار و شبکه های آبیاری قسمت راست ان بطول ۳۳ کیلومتر و سمت چپ بطول ۳۶ کیلومتر با ابدهی هر کدام ۱۵ متر مکعب در ثانیه وابنیه فنی مرکب از پلها و تنظیم کننده های سطح اب بتعداد ۸۲۰ دستگاه.

پ ـ شبکه ابیاری وزهکشی سمت چپ سد انحرافی نکوآباد بطول ۶۰ کیلومتر و بقدرت ابدهی ۵۰ متر مکعب در ثانیه و ابنیه فنی مرکب از پل ها و تنظیم کننده های سطح اب به تعداد ۷۲۱ دستگاه.

۳ـ سابقه طرح:

الف ـ ساختمان سد انحرافی نکو آباد با اعتباری بمبلغ ۹۴۷/۰۰۰/۰۰۰ ریال باتمام رسیده ولی ۲۵ کیلومتر کانال سمت راست سد بعلل فنی که در این گزارش امده مورد بهره برداری واقع نشده است.

ب ـ پروژه مربوط به سد انحرافی آبشار و کانالهای سمت راست و چپ ان با اعتباری بمبلغ ۱/۲۳۸/۰۰۰/۰۰۰ ریال در دی ماه ۲۵۲۹ شاهنشاهی آغاز و قرار بوده که در دیماه ۲۵۳۲ مورد بهره برداری قرار گیرد. اعتبار طرح مزبور به ۲۱۱۲ میلیون ریال افزایش یافته است و تاریخ خاتمه ان ۳۶/۱۰/۱ براورد شده است.

پ ـ پروژه مربوط به شبکه آبیاری و زهکشی سمت چپ سد انحرافی نکوآباد با اعتباری بمبلغ ۱/۰۲۲/۰۰۰/۰۰۰ ریال دردی ماه ۲۵۲۹ شاهنشاهی اغاز و قرار بود در پایان سال ۲۵۳۲ شاهنشاهی مورد بهره برداری کامل قرار گیرد. ولی در ضمن عمل اعتبار مزبور بمبلغ ۳/۳۸۳ میلیون ریال افزایش یافته و تاریخ خاتمه کار ۲۵۳۷ براورد شده است. جمع اعتبار پروژه های اصلی این طرح بشرح فوق معادل مبلغ ۶/۴۴۲/۰۰۰/۰۰۰ ریال بوده است.

ت ـ جمع اعتبار پروژه های فرعی این طرح که عبارتند از:

ـ عایق بندی کانال سمت چپ سد نکو اباد.

ـ تلفیق شبکه ابیاری باانهار سنتی.

ـ حفاظت سدها و شبکه ابیاری زاینده رود.

ـ احداث شبکه های فرعی درجه ۳ و ۴

ـ تهیه ماشین الات و تجهیزات عمده

رقمی معادل ۷۱۰/۱۰۱/۰۰۰ ریال و جمع کل اعتبار طرح مبلغی معادل ۷/۱۵۲/۱۰۱/۰۰۰ ریال پیش بینی گردیده است.

۴ـ بحث و مشاهدات و نظرهای هیات بازرسی:

الف ـ وضع کشاورزی سنتی منطقه:

ـ دشت اصفهان در زمره یکی از پر اب ترین وحاصلخیزترین دشتها ومناطق ایران میباشد و به لحاظ شرایط جوی مناسب، نزدیکی به بازارهای مصرف و وجود کشاورزان زحمت کش وماهر از دیر باز یکی از مراکز فعال کشاورزی، با انواع گوناگون محصولات زراعی بوده است.

ـ اب زراعی این منطقه از زاینده رود و بوسیله انهار سنتی بنام مادی که از قرنها قبل حفر و از زمان شیخ بهائی با محاسبات دقیق علمی و تجربی مورد استفاده قرار گرفته تامین میشده است.

ـ دوام و رونق کشاورزی منطقه باین دلیل بوده و میباشد که کشاورز ازاد و پر تلاش اصفهانی قطعه زمین محدود خود را که اغلب طبیعت و جویهای قدیمی، مرزهای انرا تعیین نموده کشاورزی میکرده است.

ب ـ تغییرات حاصله در طرح و علل آن:

ـ طبق سوابقی که مورد مطالعه و بررسی قرار گرفت در ابتدا احداث کانالها بصورت خاکی پیش بینی شده بود ولی ضمن عمل و بدلیل اینکه ضایعات اب در این نوع کانالها زیاد است مشخصات کانال از خاکی به بتونی تغییر داده شده این تغییر خود موجبات تاخیر و مشکلات دیگری را فراهم اورده است. البته اظهارات و دلائل متصدیان مربوط در زمینه بتونی کردن سطح کانال و جلوگیری از هدر رفتن اب تا حدودی منطقی بنظر میرسد ولی با توجه به کانالهای خاکی سنتی که در منطقه مزبور از سالیان پیش وجود داشته این تبدیل نوع کار و افزایش اعتبار و تاخیر در مدت اجرای کار و عدم النفع اجرای این طرح میبایستی قبلا بدقت مورد بررسی اقتصادی واقع میشد در صورتی که هیچ مدرکی که دال بر استدلال منطقی و توجیه اقتصادی این تغییر باشد به هیات بازرسی ارائه نگردید.

ـ تصمیم به تغییر کانال از خاکی به بتونی دقیقا مقارن با زمان کمبود سیمان و نیروی انسانی اتخاذ گردیده در صورتی که بنظر هیات بازرسی چنانچه دستگاه اجرائی امکانات فنی دیگری از قبیل مخلوط نمودن خاک رس و ماسه با خاک کانال و ایجاد یک لایه با نفوذپذیری کمتر را مورد توجه قرار میداد امکان استفاده از کانال خاکی و کاستن از ضایعات اب وجود میداشت و در این صورت این کانال ها تا کنون اماده میشد و مانند کانالهای سنتی به مرور از نفوذ پذیری انها کاسته میگردید.

ـ پس از تغییر وضعی که در احداث کانالها از خاکی به بتونی داده شد و پس از اب اندازی انها مشاهده گردیده که قسمتی از کانالها بعلت عبور از مناطق گچی نشسیت کرده و سطح بتونی انها شکسته است، برابر اظهارات مسئولان، ازمایشهای خاک انجام شده از نوعی بوده که فقط میتوانسته تا میزان ۲ درصد گچ موجود در خاک را نشان دهد و شناخت مازاد ان مستلزم ازمایشهای مکانیکی و شیمیائی تکمیلی دیگری بوده که مهندس مشاور به انجام ان اقدام ننموده و دستگاه اجرائی نیز هیچگونه اقدام قانونی در مورد این کوتاهی علیه مهندس مشاور بعمل نیاورده است.

ـ در بعضی از قسمتها بعلت شکستگی بتون ها ناچار بتون ساده را به بتون مسلح تبدیل نموده اند که چون این راه چاره، وافی بمقصود نبوده، عایق بندی سطح کانالها بوسیله یک ماده شیمیائی شبیه لاستیک بنام «بوتیل» و پوشش مجدد بتونی از طرف مهندس مشاور پیشنهاد شده که مورد قبول دستگاه اجرائی واقع و با اضافه اعتباری در حدود ۳۳۷ میلیون ریال مشغول انجام ان شده اند. نتیجه مثبت این تدبیر نیز مورد تردید است زیرا دلیل قانع کننده‌ای به هیات بازرسی ارائه نگردید که باوجود میزان بارندگی در دشت اصفهان و نفوذ پذیری خاک منطقه، این عمل بتواند بازدارنده نفوذ اب از اطراف کانال به لایه های گچی زیر کانال و تضمین کننده ثبات ان باشد بویژه اینکه برابر اظهار مهندس مشاور و مسئول دستگاه اجرائی این روش در جای دیگری مورد ازمایش عملی قرار نگرفته است.

ـ مهندس مشاور «سوگرا» که از ابتدا در طرحهای ابرسانی و ابیاری این منطقه نظارت داشته و مسئول نقشه برداری از مسیر کانالها بوده، بدون بازدید دقیق از منطقه، تنها به اتکاء عکسهای هوائی، اقدام به تهیه نقشه های اجرائی نموده و بهمین دلیل هنگام اجرا متوجه میشوند که مسیر کانالها با بناهای سنتی و تاریخی برخورد مینماید و ناگزیر از تغییر مسیر کانالها شده و در نتیجه موجب تحمیل هزینه های اضافی و افزایش زمان اجرا گردیده است.

ـ علاوه بر اینکه مسیر کانالها با لایه های گچی برخورد نموده، مهندس مشاور پیش بینی لازم را جهت کوبیدن خاک زیر کانالها بعمل نیاورده و در ساخت بتون نیز رعایت اصول فنی نگردیده و در نتیجه این موضوع نیز در نشست و شکست کانال و سطح بتونی انها نیز موثر بوده است.

ت ـ نتیجه:

مطالعات لازم و کافی در مورد طرح مورد نظر و سایر طرحهای مشابه دستگاه اجرائی بعمل نیامده اولویت ها بدقت تعیین نگردیده و توانائی دستگاه اجرائی مهندس مشاور و پیمانکار برای اجرای طرحها ارزیابی نگردیده است و با توجه به اینکه بهره برداری کامل از کانالها هنگامی میسر بوده که تکلیف مالکیت های کوچک تعیین شده باشد و این کار هم انجام نشده بهتر بود که دستگاه اجرائی برنامه های خود را بنحوی هم آهنگ می نمود که با توجه به هدفهای طرح، بهره برداری از سد و شبکه های ابیاری و زمینهای کشاورزی همزمان امکان پذیر میشد.

(۲) با توجه به مشکلات بهره برداری کامل از طرح که فوقا به آنها اشاره گردید هزینه های انجام شده، تلاش و زمان مصروفه جهت اجرای این طرح کاملا به نتیجه مطلوب نرسیده است.

ث ـ خلاصه علل عقب ماندگی پروژه ها و مسئولان امر:

(۱) مهندس مشاور «سوگرا» در مورد:

(الف) عدم مطالعات و پیش بینی های کافی و انجام ندادن آزمایشهای کامل مکانیکی و شیمیائی خاک قبل از اجرای طرح.

(ب) عدم نظارت مستمر وموثر ضمن اجرای پروژه.

(پ) عدم تهیه واجرای یک سیستم صحیح برنامه ریزی و نظارت.

(ت) اکتفا نمودن به اطلاعات حاصله از نقشه هوائی و عدم بازدید منطقه که منجر به تغییراتی در مسیر کانال گردیده است.

(۲) سازمان اب منطقه‌ای اصفهان در مورد:

(الف) ضعف مدیریت و عدم تهیه و اجرای یک سیستم برنامه ریزی، نظارت و پیگیری جهت کنترل پروژه ها در مراحل اجرائی.

(ب) فقدان یک سیستم اداری صحیح و سریع.

(پ) تغییر کار پروژه ها از کانال خاکی به بتونی در شرایط کمبود نیروی انسانی و سیمان.

(ت) اغماض در مورد کوتاهی های مهندس مشاور و تاخیرهای پیمانکار نسبت به انجام صحیح و بموقع پروژه ها بر اساس قراردادها.

(۳) شرکت پیمانکاری سایر وابسته به وزارت نیرو در مورد:

(الف) فقدان کادر فنی کافی جهت اجرای پروژه.

(ب) اجرا نکردن بتون ریزی صحیح مطابق با مشخصات فنی.

(پ) تهیه ننمودن برنامه زمان بندی و نداشتن نمودار پیشرفت کار بمنظور اجرای بموقع و کنترل پروژه.

(۴) وزارت نیرو در مورد:

(الف) تهیه نکردن و اجرای ناقص یک سیستم برنامه ریزی و نظارت در اجرای پروژه ها.

(ب) بررسی نکردن پروژه در مراحل اجرائی پویژه در ایجاد تغییرات غیر منطقی در پروژه.

(پ) ضعف مدیریت و فقدان یک نقش ستادی و ارشاد کننده جهت هدایت تلاش ها در اجرای پروژه های مورد بحث.

(۵) سازمان برنامه و بودجه در مورد:

(الف) بررسی نکردن ومطالعه ننمودن کافی و لازم در زمینه های مختلف طرح با توجه به هدفهای ان و تهیه نکردن برنامه اجرائی فعالیت ها بنحوی که بهره برداری از کلیه تاسیسات و تجهیزات بطور هم آهنگ و هم زمان امکان پذیر گردد.

(ب) اعمال نکردن یک سیستم نظارت دقیق و مستمر از طریق اخذ و بررسی گزارشهای نوبه‌ای پیشرفت کار.

(۶) وزارت کشاورزی و عمران روستائی:

ـ عدم اعمال همکاری موثر با وزارت نیرو و دستگاه اجرائی در مورد استفاده نهائی از اب و بهره برداری نهائی از اجرای طرح

(۷) علاوه بر علل مذکور در فوق، ناهم اهنگی کامل بین وزارت نیرو، وزارت کشاورزی و عمران روستائی، سازمان برنامه و بودجه سازمان اب منطقه‌ای اصفهان، مهندس مشاور و پیمانکاریکی از علل عمده تاخیر در استفاده نهائی از پروژه ها و ناموفق بودن طرحها میباشد.

۵ ـ پروژه ساختمان مرکز تجزیه مبادلات پستی باغشاه

این پروژه درسال ۲۵۲۵ شاهنشاهی اغاز شده و برنامه زمان بندی شده پیشرفت کار و موعد پایان پروژه دران ملحوظ نگردیده است.

باعنایت به رسیدگی هیأت بازرسی که شرح خلاصه آن ذیلا می آید درصورتی که کارها طبق برنامه زمان بندی شده پیش رود و تعللی درتصمیم گیریها بروز نکند، این پروژه درنیمه اول سال ۲۵۳۸ قابل بهره برداری خواهد بود.

ضمنا چون قسمتی از پرونده و سوابق امر مربوط به این پروژه

درشعبه ۱۲ دیوان کیفر کارکنان دولت تحت رسیدگی بود بنابراوامر مطاع ملوکانه اعضاء هیأت بازرسی جهت تکمیل گزارش خود به شعبه مذکور مراجعه و با همکاری بازپرس شعبه مذکور اطلاعات لازم را گرفتند.

الف ـ دربرنامه سوم عمرانی سال ۲۵۲۵ پروژه ساختمان مرکز تجزیه مبادلات پستی باغشاه بمبلغ چهارصد میلیون ریال مورد تصویب سازمان برنامه و بودجه قرار گرفت. ازطرف سازمان مذکور وزارت پست و تلگراف مجری طرح و مهندس مشاور پروژه موسسه مهندسین مشاور عبدالعزیز فرمانفرمائیان تعیین گردید. درهمان سال قرار داد تهیه طرحهای ساختمانی و تأسیساتی و تجهیزاتی با مهندس مشاور بسته شد و مقرر گردید از لحاظ تجهیزات از سیستم مکانیکی انگلیسی استفاده بعمل اید.

ب ـ مهندس مشاور باحدود ۱۰ ماه تأخیر مراحل یکم و دوم نقشه های ساختمانی و تأسیساتی را برمبنای استفاده از سیستم مکانیکی انگلیسی تهیه نمود که چون نقائصی داشت سرانجام درابان ماه سال ۲۵۲۸ نقشه ها به تصویب مجری طرح و سازمان برنامه و بودجه رسید.

پ ـ دراوایل سال ۲۵۲۹ مجری طرح از سازمان برنامه و بودجه جهت انجام مناقصه تقاضای اعتبار نموده که بدلیل نبودن اعتبار و پیش بینی نشدن ان درطرحهای عمرانی سرانجام درسال ۲۵۳۰ اعتباری معادل ۲۵۰ میلیون ریال به این منظور توسط سازمان برنامه و بودجه پادار گردید.

ت ـ درسال ۲۵۳۰ وزارت مسکن و شهرسازی بجای وزارت پست و تلگراف و تلفن بعنوان مجری طرح انتخاب شد ولی تهیه و نصب تجهیزات همچنان بعهده وزارت پست و تلگراف و تلفن باقی ماند.

دراین سال عملیات ساختمانی مرکز پستی با تخصیص اعتبار بمبلغ ۳۹۰ میلیون ریال ازطرف سازمان برنامه و بودجه بمناقصه گذارده شد و شرکت ماهساز برنده مناقصه شد تا ظرف سی ماه کار را پایان دهد ولی درسال ۲۵۳۲ بعلت ضعف پیمانکار یکسال برمدت قرارداد اضافه می شود و از ۱۰٪ تخفیف پیشنهادی ازبراورد مهندس مشاور هم با تصویب هیأت وزیران صرفنظر میشود.

بااین حال پیمانکار بادوسال تأخیر تادیماه ۲۵۳۵ نتوانسته کار را تمام کند. کمیسیون فنی وزارت مسکن و شهرسازی و مهندس مشاور دلائل پیمانکار را دائر برتأخیر درانجام کار مورد رسیدگی قرار نداده و دردی ماه سال ۲۵۳۵ الحاقیه پیمان بمبلغ ۱۶ میلیون ریال و مدت هشت ماه جهت تکمیل ساختمان باپیمانکار بسته میشود.

درهمان سال وزارت پست و تلگراف و تلفن به مهندس مشاور پیشنهاد مینماید که بجای سیستم تجهیزات انگلیسی از سیستم الکترونیکی دیگری استفاده شود که بالطبع تغییر سیستم تغییراتی را درساختمان ایجاب میکرد.

تاسال ۲۵۳۵ علیرغم پیگیری وزارت مسکن و شهرسازی درباب تغییر سیستم تصمیمی از جانب وزارت پست و تلگراف و تلفن و مهندس مشاور اتخاذ نگردید. ساختمان بنا هم برمبنای همان تجهیزات مکانیکی ادامه می یابد ولی درسال ۲۵۳۵ برمبنای مناقصه بین المللی وزارت پست و تلگراف و تلفن شرکت ژاپنی ان. ای. سی بعنوان پیمانکار تهیه و نصب تجهیزات الکترونیکی انتخاب میشود.

دراین موقع مهندس مشاور اعلام میکند ساختمان مرکز پستی بایسیستم ان. ای. سی ژاپنی تطابق ندارد و برای اصلاح ساختمان که تاان هنگام ۴۵۸ میلیون ریال هزینه شده بود، مبلغ ۳۹ میلیون ریال دیگر تقاضای اعتبار می نماید.

ث ـ جهت نظارت براجرای کار دربیمان اولیه ۲/۵٪ هزینه حق الزحمه تعیین شده بود ولی درتاریخ ۲۵۳۳ بنا به تقاضای مهندس مشاور و تصویب وزارت مسکن و شهرسازی این حق الزحمه به ۴/۱٪ هزینه افزایش می یابد.

ج ـ طبق تعهد پیمانکار انجام امور ساختمانی و تأسیساتی باید تاپایان مهرماه سال جاری پایان یابد ولی در خصوص تغییرات پیشنهادی مهندس مشاور تاحال توسط مجری طرح تصمیمی گرفته نشده است.

چ ـ در صورتی که تغییرات ساختمانی تا بهمن ماه صورت بگیرد شرکت ژاپنی متعهد است حداکثر تا مدت ۱۸ ماه از بهمن ماه سال جاری کار نصب ماشین الات را خاتمه دهد.

مسئولان تاخیر اجرای طرح:

۱ ـ وزارت پست و تلگراف و تلفن بدل

سینمای ایران تاکنون از فیلم های مشترک سودی نبرده و امتیازی کسب نکرده است

۵۰ میلیون تومان هزینه برای ده دقیقه بازی

ما از فیلم های مشترک قهرمانان، گلگوسیزده، ت مثل تقلب و ده بومی کوچک، چه بهره و افتخاری کسب کرده ایم.

بیژن امکانیان

صحنه از فیلم«کاروانها». نمادی از خوشبختی سینمای غرب و فقر سینمای بومی. دقیقا مشخص نیست نخست دست کدام یک به جانب دیگری دراز شده است. برای کشف این مسئله بایستی تأمل داشت.

مسئله فیلمهای مشترک هر چند مسئله تازه‌ای نیست اما حرف در این است که با وجود به بار نیاوردن هیچگونه افتخاری برای سینمای ما هنوز هم کهنه نشده است تا بدور افکنده شود و بودجه های کلان را بخود اختصاص ندهد و در حالیکه سینمای فارسی روی به اضمحلال دارد، اینهمه خون سینمای فقیر ما را نمکد و در جایی که این سینما خود بیش از هر پدیده هنری دیگری در این مملکت نیاز به یاری و دلسوزی دارد، اینهمه یکه تازی نکند.

در حالیکه ما فرصت های فراوان داشته‌ایم برای آنکه از این فیلمهای باصطلاح مشترک برای جهانی ساختن که نه برای اندک گسترش این سینما در سطح چند کشور غربی که لااقل با مادر این زمینه‌ها شریک بوده‌اند استفاده کنیم براحتی آن فرصت‌ها را رها کرده‌ایم و عملا و علنا سرمان کلاه رفته است اینک پس از انهمه تجربه های رنگ و وارنگ مشترک که هیچکدام گلی بر سر سینمای ما نزده است مفتخرانه در همه جا سخن ازین میرود که مادر یک فیلم دوازده میلیون دلاری مشترک (!) سهیم گشته‌ایم و لااقل نیمی از بودجه آن را تامین میکنیم هیچ ایرادی بر این شش میلیون دلار پرداختی ما یا بقولی پنجاه میلیون تومان نا قابل ما نیست و دلمان نمی‌سوزد اگر واقعا نقش ما در این فیلم نقش موثر و غیر قابل انکاری باشد اما براستی این هزینه هنگفت در قبال کدام افتخار برای ما مفتخرانه به دست اکیپ آمریکایی مقیم اصفهان سپرده میشود؟ آیا این پول واقعا آنقدر نا قابل است و آنقدر ناچیز که نمی‌تواند مرهمی بر دردهای التیام ناپذیر سینمای بخت برگشته فارسی باشد و یا اینکه آنها آنقدر کبکبه و دبدبه شان زیاد و آنقدر از نامهای بزرگ برخوردارند که ما در مقابلشان دست و پایمان را گم کرده‌ایم و دو دستی داروندارمان را که بحق متعلق به سینمای خودمان است به ایشان تقدیم میکنیم براستی در قبال کدام سرافرازی چنین می کنیم؟ آری به جهنم بگذاریم سینمای فارسی بمیرد به ما چه مگر چه گلی در جشنواره های خارجی که برای ما بسیار مهم هستند به سرمان زده است که از آن پشتیبانی کنیم، مگر نه اینکه هنوز هم که هنوز است خانواده های با شخصیت و تازه بدوران رسیده و یا جوجه روشنفکران با شنیدن نام فیلم ایرانی دماغشان یکوجب به راست یا چپ متمایل می‌شود که ما فقط به تماشای فیلم های فرنگی میرویم؟ بدینسان ثابت میگردد که ایرانی جنس ایرانی نمی‌خرد و ایرانی به تماشای فیلم فارسی نمیرود اما آیا اینهمه دلیل قاطعی است برای آنکه پول ایرانی در راههای باطل خرج شود به جرم اینکه سینمای ایران هنوز نتوانسته خودی بنمایاند؟ میشود این پول را در راههای دیگر به جریان انداخت این بقولی پنجاه میلیون تومان را؟ اما نباید از ضعف سینمای ایران سوء استفاده کرد و تحت عنوان وزیر لوای جهانی کردن سینمای بومی، خروار خروار اسکناس زبان بسته را در اختیار تهیه فیلمی نهاد که هیچ ربطی به ایران ندارد جز اینکه در خاک ایران فیلمبرداری میشود انهم با این تصور سینمائی که این خاک، خاک افغانستان است و تماشاگر غربی در فیلم با دیدن رنگ شرق در آن، میان دانه‌ی فلفل و خال مهرویان تفاوتی قائل نمیگردد و آقای «الموویلیامز» تهیه کننده و «جیمز فارگو» کارگردان نیز فیلمشان را ساخته‌اند در حالیکه همه اسباب راحتی شان مهیا بوده و از بیابان خشک برایشان بهشت برین ساخته‌اند مخب شکی نیست که اینها البته در کشورشان میگویند: ایرانی‌ها مهمان نوازند، ولی واقعا اگر نگویند چه؟ آیا نگفتن شان به پنجاه میلیون تومان نمی‌ارزد.

قرارداد ظالمانه

یک هنرپیشه سینمای ایران چند شب پیش در محفلی که باز هم جسد سینمای ایران در آن دراز کش افتاده و مورد تشریح قرار گرفته بود حرفهای خوبی میزد که البته هر کس دیگری هم میگفت حرفهای خوبی بود چرا که به دل می‌نشست و نشان از حقیقت داشت و از محافظه کاری در آن خبری نبود و به لحنی ادا نمیشد که بسیاری دیگر از سینه چاکان سینما ادا میکنند و بعد هم هزار خواهش و تمنا که ترا خدا اینرا از ما نشنیده بگیرید.

راوی میگفت، سازندگان کاروانها از شریکان ایرانی تعهد گرفته‌اند که این فیلم پس از ساخته شدن در ایران به نمایش در نیاید حرف جالبی است! نه؟ دود از سر آدم بلند میشود حیرت انگیز و حقارت آمیز است آنطور که آدم مایل است آنرا باور ندارد اما راوی چنان محکم و بغض در گلو حرف ازین قرار داد ظالمانه برد که تمام انهایی که در انجا بودند باورشان شد البته این باور تنها زاده‌ی صداقت کلام گوینده نبود که پشتوانه های بسیاری از جمله فیلم «گلگو سیزده» که مشترک ساخته شد و هیچ معلوم نشد که بر سر آن چه آمد و قربانی کدام دسیسه های خصوصی ویا عمومی گشت. بدین بهانه که چرا پلیس ایرانی در فیلم کشته میشود مگر پلیس آمریکایی یا انگلیسی و یا غیره در فیلم‌ها کشته نمی‌شوند؟

راوی خوب میگفت که ما تنها دل خوش داشته‌ایم که یکی از هنرپیشگان طراز اول این مملکت توفیق یافته است در فیلم دوازده میلیون دلاری «کاروانها» یک نقش ده دقیقه‌ای بر عهده بگیرد در حالیکه لباس افغانی بتن کرده است یعنی پنجاه میلیون تومان در قبال یک نقش ده دقیقه‌ای، یک بازیگر ایرانی در قالب یک آدم افغانی بعد متعهد می‌شویم که فیلم در ایران نمایش داده نشود که اگر خواستند آن نقش ده دقیقه‌ای را هم بعدا به دو دقیقه کاهش دهند ویا اینکه بالکل به بهانه لطمه زدن به جنبه های هنری فیلم حذفش کنند و در سبد اضافات و زوائد بیاندازند.

الحق که معامله خوب و منصفانه‌ای است و صد البته که ما آدمهای میهمان نوازی هستیم.

اما در مقابل این هزینه کلان«بهروز وثوقی» که استعدادش بثبوت رسیده میتوانست لااقل نقش نخست فیلم را داشته باشد و روی او تبلیغ شود که اکنون نیاز به معرفی در سطحی گسترده دارد وگرنه انتونی کوئین و دیگران را که نیازی به معرفی نیست که اینهمه حتی در مطبوعات خودی لی لی به لالایشان گذاشته میشود.

به هر حال هر چند که حتی ایفای نقش نخست این فیلم از طرف یک هنرپیشه ایرانی نیز بگمان ما در شرایط بحرانی سینمای بومی، امتیاز چندانی محسوب نمیگردد اما باز هم مفری است برای اینکه یک هنرپیشه ایرانی در سطحی بین‌المللی مطرح شود و لااقل نقش ایران با آن سرمایه هنگفت ناچیز جلوه ننماید.

هزینه مشترک بله!

این مسئله از انرو حائز اهمیت است که پیش ازین بارها نقش ناچیز هنرپیشگان ایرانی در فیلمهای مشترک تنها بهانه برباد رفتن سرمایه ما بوده است در حالیکه ازین نمد هیچ کلاهی سر بیمار سینمای ما را نپوشانده است.

«ژان نگلسکو» آمد و فیلم «قهرمانان» را ساخت با صرف مخارج بسیار و بهره وری از هنرپیشگان صاحب نام و در کنار آنها یک هنرپیشه ایرانی بود که حتی در خود فیلم آشکار بود در برابر ابهت بازیگران خارجی رنگ خود را باخته است. نتیجه صفر بود، یک فیلم مبتذل که حتی شهرت هنرپیشگان و کارگردان خارجی‌اش نیز نتوانست ذره‌ای به آن اعتبار ببخشد، فیلم با شکست مفتضحانه‌ای مواجه شد و ضرر و زیان بسیار برای تهیه کننده ایرانی‌اش فراهم آورد و تا مدتها او را در زیر بار قرض فرو برد.

از آن دست است فیلمهای(جدال در مهتاب) که نطفه فیلم مشترک را در ایران کاشت تا«ت مثل تقلب» که معلوم نشد در قبال سرمایه هایی که برایشان به هدر رفت چه تاثیری در سینمای ما داشتند.

«صحرای تا تارها» ساخته«والریو زورلینی» هر چند یک اثر سینمایی در خور تعمق وبسیار موفق بود اما باز هم از نقش ایران بعنوان یک سرمایه گذار در آن خبری نبود جز دو سه نقش بی اهمیت و جزئی که توسط بازیگران ایرانی ایفا شده بود که یکی از آنها نیز در نسخه‌ای که در جشنواره پیشین فیلم تهران به نمایش در آمد بالکل از فیلم حذف شده بود که صدالبته معلوم است وقتی در نسخه نمایش داده شده در ایران این چنین باشد معلوم نیست در نمایشات خارجی‌اش چقدر حامل جزئی تصاویر هنرپیشگان ایرانی در گوشه کادرها و در پناه بازیگران خارجی خواهد بود. بهمین ترتیب است فیلم«ده بومی کوچک» که در آن هم نقش ایران نقش اندک دو هنرپیشه ایرانی بود انهم به بهانه اینکه از سرمایه ما سود برند و چون خرشان از پل گذشت قسمت های مربوطهرا که برای دلخوش کردن ما گرفته‌اند از فیلم بیرون بیاورند. با یک منطق ساده به سهولت میتوان دریافت که اینهمه که رفت و یا میرود و یا خواهد رفت کوشش های مذبوحانه‌ای هستند که در زیر پوشش دست آویزهایی از قبیل بین‌المللی کردن سینمای ایران، خود را مخفی نگاهداشته‌اند اما اکنون دیگر هر ساده لوحی نیز با یک نگاه به گذشته میتواند دریابد که ما در این میان مغبون گشته‌ایم و نه تنها کلاه های گشادی بر سر مان رفته است بلکه در این حیص و بیص دست از سینمای خود کشیده‌ایم و تمام نیرویمان در راهی ناصواب که نه اجرا خروی دارد و نه اجر دنیوی به هدر رفته است.

راوی البته عقیده داشت که بسیاری از مسئولان میدانند که این تلاش ها تیرهائی است بر سنگ اما از آنجا که بیشتر برای خود سینه میزنند تا سینمای ایران و از آنجا که راه استفاده از سرمایه های چندین و چند میلیون دلاری هموارتر است و نتیجه مطلوب تر از اینرو مصرانه میکوشند بجای آنکه این هزینه های هنگفت را در سینمای ایران و در چندین جبهه فیلمسازی بکار گمارند ترجیح میدهند یکجا به دست بیگانگان بسپارندش و برای آنکه اقدامشان قانونی و موجه جلوه کند صدا سر دهند که این گامی است در راه اعتلای سینمای ما در راه جهانی شدن آن و در راه فلان و بهمان که بی تردید تمامی آنها راههایی ناصوابند.

ما اینقدر نیاز نداریم که از فروش فیلم«کاروانها» در سطحی بین‌المللی پولی هم نصیب ما شود (محرز هم نیست این فیلم انچنان که انتظار داریم بفروشد) اما براستی محتاج دمیدن نفسی نو در کالبد فرسوده سینمای فارسی هستیم تا روزی خود بدون تکیه بر تکنیک و فکر غربی بر پای خویش بایستیم و انزمان این ما باشیم که به قدرت سرمایه و اعتبار مان غربی ها را انتخاب کنیم و در راه اعتلای سینمایمان بکار گماریم نه اینکه انگشت روی ما بگذارند و بشوند لعبت باز و مالعبت.

حمایت از صنعت ملی

فیلمهای مشترک بکنار لااقل فکری بحال محصولات حرامزاده سینمای خارج بکنید.

بارها و بارها گفته شده اما باز هم میگوئیم که جلوی ورود بی امان فیلمهای مبتذل خارجی را بگیرید و از اینطریق به سینمای فارسی کمک کنید، مطمئن باشید مبتذل ترین فیلم فارسی آنچنان بد آموز نیست که بسیاری فیلمهای احمقانه و شبه پورنوی ایتالیایی و غیره. اکنون دیگر صاحبان سینما که روزگاری منت سینمای فارسی را میکشیدند تحت هیچ شرایطی حاضر نیستند که فیلم ایرانی در سینما هایشان نمایش داده شود، آنهایی هم که نمایش میدهند هر کاری میلشان کشید میکنند و با کوچکترین اعتراض قهر میکنند و خود را از گروه نمایش دهنده فیلم فارسی بیرون میکشند. دور نیست که حتی اگر فیلم فارسی ساخته شود دیگر سینمایی برای عرضه آن وجود نداشته باشد و گناه رسیدن به چنین مرحله‌ای مستقیما متوجه انهایی خواهد بود که از زیر بار مسئولیت هایشان شانه خالی نموده‌اند و ازین صنعت ملی حمایت نکرده‌اند.

کار به جایی رسیده که بعضی از سینما ها از نمایش فیلم های خوب ایرانی نیز خودداری میورزند و برای اینکار شرط و شروطی قائل میشوند مبنی بر اینکه اگر صندلی های سینمایشان با تیغ تماشاگران ناراضی پاره گشت، خسارتشان میبایستی جبران شود. جبران خسارت حقشان است اما ببینید وضعیت سینمای ایران چقدر اسف انگیز است که ایرانی هم حاضر نیست بهیچ روی حتی از فیلم خوب ایرانی حمایت کند. از طرفی انطور که شنیده‌ایم دولت هم کسر بودجه را عنوان نموده و عوارض شهرداری را به سینمای ایران نبخشیده است و عنقریب است که تا یک هفته دیگر انحلال انجمن فیلمسازی ایران اعلام گردد.

درد یکی دو تا نیست و همه بخوبی آگاهیم که برای رسیدن به بهار سینمای ایران راه دشواری در پیش داریم اما در جوارش صاحب امکانات بسیاری نیز هستیم. کافی است بجای اینهمه فشردن زخمهای چرکین سینمای فارسی کمر به یاریش بندیم و لااقل نیمی نه، یک سوم هزینه های هنگفت جشنواره ها و فیلمهای مشترکمان را به سینمای فارسی ببخشیم و این بینوا را که تا کنون تا بوده و هست از هر کس و ناکسی تو سری خورده و عتاب و خطاب دیده و دست گدایی به هر سوی دراز کرده، نا امید از درگاه خود نرانیم. باشد روزی که همین بینوا در خور بیشترین و ارزنده ترین سپاس ها باشد و نمودار حمیت ایرانی.

دیگر آنکه اگر خدا خواست که مسئولان بخواهند که آن روز موعود فرا رسد، آن زمان هر چقدر دلتان خواست فیلم مشترک بسازید اما اکنون خدا را گواه میگیریم که بسیار ظلم است در حق این طفل یتیم که آن مبلغ کلان در راه ساختن فیلمی بکار رود که داستانش افغانی است، هنرپیشگان و کار گردانش آمریکایی، لباسش هم آمیزه‌ای از آمریکایی و افغانی اما سرمایه‌اش ایرانی، خدا را خوش نمی‌آید، می‌آید؟

با این پنجاه میلیون تومان(که به زعم بعضی از مرز هفتاد هم گذشته) میشد لااقل پنجاه فیلم فارسی ساخت که بی شک در صورت تحقق این امر حداقل پنج فیلم ازین میان فیلمهایی خوب و افتخار آفرین میبودند، اما اکنون چه، ما صاحب چه خواهیم بود، حتما میبایستی به انتظار آینده بنشینیم تا شکستمان را باور داریم؟ اینهمه نا کامی بس نبوده است؟

با ۵۰ میلیون تومان می شود دستکم ۵۰ فیلم ایرانی ساخت

درششمین جشنواره جهانی فیلم تهران نشان داده می شود

مروری بر آثار «هنری کینگ»

جشنواره جهانی فیلم تهران در ششمین سال برگزاری خود پس از برنامه های متعددی که در زمینه مرور بر آثار فیلمسازان بزرگ در جشنواره های پیشین داشته، اینبار به وسترن ساز استخواندار آمریکایی «هنری کینگ» نظر افکنده است.

نخستین جشنواره جهانی فیلم تهران در زمینه مرور بر آثار فیلمسازان بزرگ جهان، فیلمهای «پیر پائولوپازولینی» فقید را که در آن زمان در قید حیات بود، مرور کرد و فرصت بسیار مغتنمی بوجود آورد تا بسیاری از فیلمهای این فیلمساز و متفکر برجسته ایتالیایی به معرض نمایش عمومی در آید، فیلمهایی که هیچگاه تا قبل از آن حتی برای یکبار در ایران به نمایش در نیامده بودند.

در دومین سال برگزاری، جشنواره این بخش از برنامه های خود را بامرور بر فیلمهای دو فیلمساز صاحب نام آمریکایی و فرانسوی «فرانک کاپرا» و «رنه کلر» به مرحله اجرا در آورد که هر دو از فیلمسازان سینمای کلاسیک و از کسانی بودند که سبکهای خاصشان در فیلمسازی بعدا توسط بسیاری دیگر از فیلمسازان نسل امروز دنبال شد، سومین سال جشنواره به مرور بر آثار «ویلیام وایلر» سینماگر قدیمی و شهیر آمریکایی و «میکلوش یانچو» فیلمساز اندیشمند مجارستانی اختصاص یافت که بویژه برنامه مرور بر آثار «یانچو» به سبب آشنا نبودن مردم با فیلمهای وی در ایران بسیار اقدام موثر و در خور توجهی بود.

«چارلیز اسپنسرچاپلین» و «میکل آنجلوانتونیونی» و «فرانسوا تروفو» بترتیب از کشورهای امریکا، ایتالیا و فرانسه شخصیت های برجسته دیگری در زمینه فیلمسازی بودند که مرور بر آثارشان در جشنواره چهارم صورت پذیرفت و بویژه استقبال فوق‌العاده مردم از فیلمهای چاپلین در این جشنواره وارد کنندگان فیلم را به صرافت انداخت تا از آن پس پی در پی فیلمهای این کمدین جاودانه سینما را دو بله کرده و براکران سینماهای تهران و شهرستانها به معرض نمایش بگذارند، مرور بر آثار چاپلین بازبان اصلی نیز بطور کامل از فیلمهای کوتاه صامت وی تا آخرین فیلمهای بلندش پس از جشنواره جهانی در فیلمخانه ملی ایران وابسته به وزارت فرهنگ و هنر انجام گرفت.

و اما در جشنواره پیشین یعنی پنجمین فستیوال فیلم تهران این برنامه که طی سالها گسترش بیشتری یافته و فیلمسازان بیشتری را در بر گرفته بود به مرور بر آثار چهار سیمای فراموش نشدنی سینمای دنیا پرداخت که عبارت بودند از «باستر کیتون» ، «هری لنگدون» و «داگلاس فربنکس»غولهای سینمای صامت و «فدریکوفلینی» ساحر بزرگ سینمای ایتالیا.

جشنواره امسال علاوه بر مرور بر آثار موزیکال سینمای آمریکا که دوره مشخصی از تاریخ سینما را در بر میگیرد قرار بود تا دو برنامه مرور دیگر نیز بر آثار «کارلوس سائورا» فیلمساز اسپانیایی و

بقیه در صفحه ۲۲

آگهی

دراجرای بند یك دستورالعمل اجرای‌تصویبنامه مورخ۲۷ر۲ر۳۵ هیئت وزیران و براساس‌تصمیم کمیسیون ماده ۱۳ مقرر در تصویبنامه مذکور کلیه مناطق مربوط به‌خارج‌از محدوده و حریم شهر های‌استان مرکزی که شامل تهران ـ کرج ـ قزوین ـ ساوه ـ قم ـ کاشان ـ خمین ـ محلات ـ اراك و تفرش باشد مشمول صدورپروانه ساختمان شناخته شدکه مراتب برای اطلاع متقاضیان برای سه نوبت آگهی شود. بدیهی است نسبت‌بکلیه تقاضاهای واصله بفرمانداری ها درخصوص احداث هرگونه بنا در محلهای تعیین شده فوق طبق موارد مندرج‌درتصویبنامه مزبور اقدام خواهدشد.

م‌الف ۱۶۸۶۶

استاندار استان مرکزی ـ
علی دفتریان

آگهی استخدام کودکیار وبهیار

وزارت امور اقتصادی‌و دارائی بمنظور تکمیل کادر مهدکودکهود درتهران‌بتعدادی کودکیار و بهیار نیاز دارد داوطلبان دارای مدرک کودکیاری یابهیاری میتوانند حداکثرتا اول آبانماه سال جاری درخواست خود را همراه با فتوکپی مدرک تحصیلی وشناسنامه و فتوکپی برگ معافیت دائم باداره رفاه و تعاون وزارت امور اقتصادی و دارائی‌واقع در ساختمان مرکزی تسلیم نمایند.

وزارت امور اقتصادی و دارائی

آگهی استخدام رسمی

اداره کل امور اقتصادی ودارائی کرمانشاهان طبق مفاد قانون استخدام کشوری ۳۴ نفر ازطریق آمتحان‌ـمسابقه بشرح زیر استخدام میکند

عنوان طبقه شغلی	محل جغرافیائی خدمت	تعداد مورد نیاز	شرایط احراز	گروه شغلی
کارشناس مالیاتی طبقه یک	کرمانشاه	۲	دارا بودن لیسانس در یکی از رشته های حقوق‌قضائی اقتصاد و بازرگانی علوم اداری حسابداری مدیریت بازرگانی و بانکداری	۷
کارشناس مطالعات اقتصادی طبقه یک	کرمانشاه	۱	دارا بودن مدرک لیسانس در رشته اقتصاد	۷
کارشناس بودجه طبقه یک	کرمانشاه	۱	دارا بودن مدرک لیسانس در یکی از رشته های اقتصاد حسابداری بانکداری بازرگانی و طی دوره کار آموزشی در زمینه مربوطه	۷
مامور تشخیص‌مالیات طبقه‌یک	کرمانشاه ده نفر شاه آبادغرب یک نفر قصر شیرین یک نفر سرپل ذهاب یک نفر	۱۳	دارا بودن دیپلم کامل متوسطه و طی دوره آموزشی‌وکمک ممیز مالیاتی و موفقیت در آن	٤
حسابدار طبقه یک	کرمانشاه دو نفر پاوه یک نفر شاه آباد غرب یک نفر سرپل ذهاب یک نفر	٥	دارا بودن دیپلم کامل و طی دوره حسابداری مقدماتی و موفقیت در آن .	٤
متصدی امور دفتری طبقه‌یک	کرمانشاه چهار نفر قصرشیرین یک نفر کرند یک نفر	٦	دارا بودن مدرک سوم متوسطه وطی‌دوره مقدماتی‌وموفقیت در آن	۳
ماشین نویس طبقه یک	کرمانشاه یک‌نفرشاه آباد غرب یک نفر سنقر کلیائی یک‌نفر	۳	دارا بودن مدرک سوم متوسطه و گواهی‌نامه ماشین‌نویسی فارسی و طی دوره مقدماتی	۳
نامه رسان	کرمانشاه دونفر شاه آبادغرب یک نفر	۳	دارا بودن پایان دوره ابتدائی وگواهینامه موتورسیکلت	۱

داوطلبان واجد شرایط میتوانند برگ درخواست ذیل این آگهی را تکمیل وبا دو قطعه عکس ٤×۳ خود و رسید بانکی مبنی‌برپرداخت ٤۰۰ ریال برای ردیف های یک الی ۳و مبلغ ۳۵۰ ریال برای ردیف‌های ٤الی ۷ و مبلغ ۱۵۰ ریال برای ردیف های ۸ در یکی از شعبه های‌بانک ملی ایران به حساب ۹۸۰ خزانه نزد بانک مرکزی‌ایران بعنوان حق‌ثبت نام داوطلبان استخدام واریز و فتوکپی برگ خاتمه خدمت وظیفه‌یابرگ معافی دائم حداکثر ۱۰ روز بعد از انتشار این آگهی با پست سفارشی به نشانی :

اداره کل امور اقتصادی و دارائی استان‌کرمانشاهان ارسال‌دارند به مدارکی که فاقد رسید بانکی باشد و یا بعد از این مهلت‌به پست‌تحویل داده شود ترتیب اثر داده نخواهد شد . (وجوه پرداختی بهیچوجه مسترد نمیشود) پروانه ورود به جلسه مسابقه ـ امتحان در تاریخ ۱۸ر۸ر۳٦ در محل اداره کل بین داوطلبان توزیع خواهد شد .

محل‌و تاریخ برگزاری امتحانات در پروانه مذکورمندرج گردیده‌است.

برك درخواست شغل از

نام خانوادگی نام نام پدر شماره شناسنامه محل صدور

تاریخ تولد مدرک و رشته تحصیلی وضع خدمت وظیفه داوطلب شغل (فقط یکشغل)

محل جغرافیائی مورد تقاضا (فقط یک محل) نشانی کامل شهر

خیابان کوچه شماره‌منزل تلفن امضاء داوطلب

آگهی استخدام رسمی

اداره کل فرهنك‌وهنر استان‌کرمانشاهان طبق مفاد قانون استخدام کشوری ۲۱ نفر از طریق مسابقه ـ امتحان بشرح زیر استخدام میکند .

ردیف‌عنوان طبقه شغل	تعداد مورد نیاز	محل جغرافیائی خدمت	شرایط احراز	گروه شغلی
۱ـ کارگزین(۱)	یک نفر	کرمانشاه	دارا بودن مدرک دیپلم کامل متوسطه وطی‌دوره کارآموزی	٤
۲ـ متصدی امور هنری (۱)	یک نفر	شاه آبادغرب	دارا بودن مدرک دیپلم کامل متوسطه وطی‌دوره کارآموزی	٤
۳ـ متصدی آموزش‌و فعالیت ها ی‌ادبی و هنری (۱)	یک نفر	قصر شیرین	دارا بودن مدرک دیپلم کامل متوسطه وطی‌دوره کارآموزی	٤
٤ـ پاسدار فرهنگی (۱)	یک نفر	کرمانشاه	دارا بودن مدرک دیپلم کامل متوسطه وطی‌دوره کارآموزی	٤
٥ـ راهنمای‌آثارباستانی(۱)	یک نفر	کرمانشاه	دارا بودن مدرک دیپلم کامل متوسطه و آشنائی کافی‌به‌یکی از زبان های خارجی	٤
٦ـ متصدی امور کتابخانه ها (۲)	یک نفر	کرمانشاه	دارا بودن مدرک دیپلم کامل متوسطه و طی‌دوره‌کارآموزی	٤
۷ـ کتابدار(۲)	٦ نفر	قصر شیرین هرسین کنگاور گیلانغرب هرکدام یک نفرپاوه دو نفر	دارا بودن مدرک دیپلم کامل متوسطه و طی‌دوره‌کارآموزی	٤
۸ـ راهنمای فرهنگی (۱)	۲ نفر	کرمانشاه ـ شاه آباد غرب	دارا بودن مدرک دیپلم کامل متوسطه و داشتن گواهینامه رانندگی .	٤
۹ـ بلیط فروش‌طاقبستان(۱)	یک نفر	کرمانشاه	دارا بودن مدرک‌پایان تحصیلات‌دوره‌ملول متوسطه‌و طی دوره کارآموزی	۳
۱۰ـ راننده (۱)	یک نفر	قصر شیرین	دارا بودن مدرک پایان ابتدائی و گواهینامه رانندگی	۲
۱۱ـ خدمتگزار (۱)	یک نفر	کرمانشاه	دارا بودن مدرک پایان ابتدائی	۱
۱۲ـ نگهبان آثار تاریخی (۱)	۲ نفر	کنگاور	دارا بودن مدرک پایان ابتدائی	۱
۱۳ـ خدمتگزار و سرایدار(۱)	۲ نفر	صحنه ـ کرند	دارا بودن مدرک پایان ابتدائی	۱

داوطلبان واجد شرایط میتوانند برگ درخواست ذیل این آگهی را تکمیل کنند و با دو قطعه عکس ٤×۳ خود و رسید بانکی مبنی‌بر پرداخت مبلغ ۳۵۰ ریال برای ردیف های الی ۹ و ۱۵۰ ریال برای‌ردیف های ۱۰ الی ۱۳در یکی از شعب بانک‌ملی‌ایران‌بحساب شماره ۹۸۰ خزانه نزد بانک مرکزی ایران به عنوان حساب حق ثبت‌نام داوطلبان استخدام‌و فتوکپی برگ پایان خدمت وظیفه یا برگ معافیت دائم حداکثر تا ۱۰ روز بعد از انتشار این آگهی با پست سفارشی به نشانی کرمانشاه خیابان فردوسی مقابل پارک ولیعهد اداره کل فرهنگ و هنر کرمانشاهان ارسال دارند . به مدارکی که فاقد رسید بانکی و یا بعد از این مهلت‌به پست تحویل داده شود ترتیب اثر داده نخواهد شد . (وجودپرداختی بهیچوجه مسترد نمیشود).

پروانه ورود به جلسه و مسابقه در تاریخ ۱۸ر۸ر۲۵۳٦ در محل اداره کل فرهنگ و هنر توزیع میشود . تاریخ و محل برگزاری‌امتحان و مسابقه در پروانه ورود به جلسه قید میگردد .

برك درخواست شغل از اداره‌کل‌فرهنك و هنر استان کرمانشاهان

نام خانوادگی نام نام پدر شماره شناسنامه

محل صدور تاریخ تولد مدرک و رشته تحصیلی وضع خدمت وظیفه

داوطلب شغل (فقط یکشغل) محل جغرافیائی مورد تقاضا (فقط یک محل)

نشانی کامل شهر خیابان کوچه شماره منزل

تلفن محل امضاء داوطلب

استقلال آموزشی و امتحانات دانشکده پزشکی

پیش از ادغام وزارت علوم در وزارت آموزش و پرورش وزارت علوم بسیاری از وظایف مربوط بدانشگاهها را از دانشگاهها گرفته بود از جمله امتحان دوره های تخصصی پزشکان را با اینکه کلیه امتحانات دانشگاهی در دانشگاهها برگزار میشود ولی نمیدانم چرا پزشکانی که میخواستند متخصص بشوند، بایستی یک امتحان هم در وزارت علوم میگذراندند.

اینک که بفرمان شاهنشاه آریامهر دانشگاهها از استقلال آموزشی برخوردار شده‌اند و با توجه باینکه امتحانات کلیه دانشکده‌ها (فنی، حقوق، و....غیره) در خود دانشگاهها انجام میشود، تقاضا داریم ترتیبی اتخاذ شود که امتحان دانشکده های پزشکی هم در خود دانشگاهها انجام شود و این حق مسلم دانشگاهها به آنها باز گردانیده شود

دکتر منوچهر فروتن

فقط همین خیابان را اسفالت کنید

تنها معبر ورودی به شهرستان گمیشان خیابان مولوی است این خیابان که چند سال پیش احداث شده است هنوز اسفالت ندارد در نتیجه تابستانها گرد و خاک ناشی از ایاب و ذهاب اتومبیلها و زمستانها انبوه گل ولای وضع زننده‌ای بوجود میاورد که هر تازه واردی را از آمدن به شهر گمیشان پشیمان میکند بگذریم از اینکه بسیاری از کوچه‌ها و خیابانهای شهر فاقد اسفالت است اما چون اسفالت این خیابان در حقیقت موجب کسب حیثیت برای شهر گمیشان میباشد بنابر این مردم گمیشان مصرانه تقاضا دارند هر چه زودتر نسبت باین مهم اقدام شود.

مامی قرینجک ـ خداوردی برنوی ـ محمد برنوی ـ گوکی کمال کم ـ کرنده چرکزی

«بلوجین» و فلسفه شرق!

بقیه از صفحه ۶

مملکت ما بوجود اورد.

پرسشگر برای تکمیل سخن و یا احتمالا نمک زنی به سخن بدنبال اتومبیل «بلوجین» امریکائی را هم مطرح کرد و گفت شما اینرا برای «کار» ساختید اما حالا انچنان شده که زن و مرد با قواره و بی قواره و در وزن های نود کیلوئی هم «بلوجین» می‌پوشند و بعنوان یک «مد» از آن استفاده کرده و بکوچه و خیابان میروند.

محقق امریکائی در برابر این پرسش، اول به «بلوجین» پرداخت و گفت از این بابت نگران نباشید چون این بلا دامنگیر خودمان هم شده اما از نظر کلی، من معتقدم که مغز انسان در همه جای عالم یکی است، و این مغز در همه جا یک جور عمل می کند منتهی نحوه پرورش آن و بکار گرفتنش بستگی بر معلومات و درک شما از جریاناتی دارد که در مغز شما میگذرد و سرانجام به تصمیم گیری منجر میشود..

ظاهرا، پرسشگر ایرانی قانع نشده بود چه او معتقد باین اصل بود که «فرهنگ» هر ملتی در شناخت مسائل و راهنمائی مدیران آن مملکت نقش بزرگی دارد و این درست نیست که بگوئیم مغز انسانها در همه جای عالم یک جور فکر می کنند.

و این بحث حتی پس از ختم جلسه هم ادامه یافت و شرقی‌ها با غربی‌ها که بعنوان میهمان بودند و تعدادشان هم کم نبود، نتوانستند به نتیجه واحدی برسند نتیجه‌ای که آیا مغز انسانها در همه جای عالم یک جور فکر می کند یا اینکه فرهنگ ملت‌ها حاکمیت بر مغزها دارد. ولی قابل توجه این بود که غربی‌ها، خود به کامپیوتر ساخته و پرداخته خودشان بان میزان که بعضی ازشرقی‌هااعتمادو اعتقاد داشتند معتقد نبودند بخصوص شخص سخنران که این پدیده را مطلقا صاحب چنان ارزشی که جای مغز انسان را بگیرد نمیدانست و مدعی بود کماکان مغز انسان کاملترین کامپیوترهاست و بهمین دلیل هم بارها در سخنانش گفت

«.... مدیرانی که میتوانند مراحل تصمیم گیری سازنده را درک کنند و ابتدا هدف را مشخص سازند و سپس راه حلها را بیابند از افراد موفق دهه آینده در جهان هستند...»تا برداشت مدیران و تصمیم گیران ما از این بیان چگونه باشد!

مشکلات اجرایی قانون

بقیه از صفحه ۶

تولیدات، سیاست پولی و اعتباری را استعلام کنند و سپس طبق آنها و با استفاده از ماشین های حساب حدود امکانات را براورد نمایند، ولی متاسفانه تجربه چند سال گذشته نشان میدهد که خود وزارتخانه ها و سازمانهای دولتی در برآورد نیازهای اتی بطور غیر قابل توصیفی عاجز و ناتوان هستند. سفارش نیم میلیارد دانه تخم مرغ در دوسال پیش به خارج، برای رفع کمبود تولید داخلی و سپس متوجه شدن این امر که بیش از نیمی از خرید زائد و اضافی است و آنگاه لغو سفارش در حالیکه بیشتر تخم مرغها در راه بود، بهترین گواه درناتوانی سازمانها برای تخمین دقیق احتیاجات روزمره و مداوم مردم است. کمبودهای مداوم کالاها و مازاد بیش از حد برخی از آنها که غالبا منجر به ضایعات میشود ـ نظیر تخم مرغها ـ نشان میدهد که براورد واردات و تولیدات و در نتیجه منابع در دسترس و فراهم شدن امکانات، کاری سهل و ساده نیست بخصوص اگر این براوردها داده ها و ارقام مستقیم نباشد و بطور غیر مستقیم از طریق چند سازمان ووزارتخانه تهیه گردد.

ماده ۲ آئین نامه اجرائی تصریح دارد که «ساختمانی ناتمام تلقی میگردد که حداقل چهل در صد کار ساختمانی آن انجام شده باشد» دراینصورت اینگونه ساختمانها مشمول «قانون تکمیل و اجاره واحدهای مسکونی» و طرح زمان بندی شده میگردد وشهرداری در صورت استنکاف مالک از ادامه ساختمان، راسا دست به اتمام و سپس اجاره آنها خواهد زد.

اولا مرز چهل در صد معلوم نیست به چه دلیلی انتخاب شده است، در امر ساختمان نمیتوان در صد کارهای انجام شده را دقیقا مشخص کرد، بلکه میتوان حدود ۲۵ در صد، ۵۰ در صد یا ۷۵ در صد از کارهای انجام شده را ذکر کرد. بعلاوه این درصدها که توسط بانکهای رهنی برای پرداخت اقساط تامین مالی تعیین میشوند، بیشتر قراردادی و کلی هستند تا جزئی و دقیق، از اینرو، تعیین دقیق چهل در صد کار انجام شده، آسان نیست، بخصوص اینکه اگر ساختمانی ۳۹ در صد آن ناتمام باشد، مشمول این قانون نمیشود.

ماده ۵ قانون تکمیل و اجاره واحدهای مسکونی، نظیر اکثر قوانین موضوعه، باصطلاح حقوقی مفری را بازگذاشته است: «واحدهای مسکونی که مالک برای استفاده شخصی خود با پدر یا مادر یا اولاد، یا اولاد اولاد، یا همسر خود اختصاص میدهد، مشمول مفادماده ۴ این قانون نخواهد بود. مشروط براینکه عملا مورد استفاده قرار گرفته و متناسب با نیازمندیها فصلی یا دائمی اشخاص مذکور باشد» انعطافی که دراین ماده منظور شده بیش از حد بوده و سبب خواهد شد که مالکین بتوانند واحدهای مسکونی را بطور رسمی به فرزندان، نوادگان، پدر و مادر و یالااقل به همسر خود اختصاص دهند و مانع اجرای قانون شوند. چون کنترل اینکه واقعا یکی از این بستگان مالک، بطور دائمی و عملا درواحد مسکونی زندگی می کند، اگر کاری غیر ممکن نباشد، سهل و آسان نیست. دراین جا قانونگزار باید مساله راجدی تر میگرفت وچنین انعطاف پذیری را از خود نشان نمیداد.

اکثر مواد قانون تکمیل و اجاره واحدهای مسکونی و آئین نامه اجرائی آن درعمل مواجه با مشکلاتی خواهد شد و نقاط ضعف بسیاری آ در انها میتوان سراغ گرفت، اما مهمتر از خود مواد و اجرای ان، روح قانون است که با اصول اقتصادی تناقض دارد.

مروری بر آثار «هنری کینگ»

بقیه از صفحه ۲۱

«اندره وایدا» کارگردان لهستانی داشته باشد که ظاهرا به جای این دو برنامه، مرور بر آثار «هنری کینگ» جایگزین آن شده است، در صورت صحت این مسئله باید متاسف بود چرا که به هر حال سینمای «هنری کینگ» را مادر ایران کمابیش میشناسیم و فیلمهای او را چه در سینما یا تلویزیون دیده‌ایم اما با سینمای «سائورا» و یا «وایدا» نه تنها آشنایی چندانی نداریم که اصولا سینمای اسپانیا و لهستان راحتی در ابعادی محدود نمی شناسیم و با نحوه تلقی فیلمسازان آن آشنا نیستیم بویژه آنکه میدانیم سینمای «سائورا» و «وایدا» به بشر امروز نزدیکتر است تا سینمای «هنری کینگ».

هنری کینگ

«کینگ» کار خود را در سینما از سن بیست سالگی از بازیگری آغاز نمود و سپس در سال ۱۹۱۶ با روی آوردن به ساختن فیلمهای کوتاه به حیطه کارگردانی آمد، وسترن های اولیه وی در دوران سینمای صامت که غالبا با شرکت «ویلیام راسل» ساخته شدند گرایش خاص او را به سینمای وسترن از اوان شروع کارش نشانگر است که از انجمله است فیلمهای «وقتی مردی تنها میتازد»،

«چهارپایان » و «جائیکه غرب آغاز شد». هرچند «کینگ» تقریبا در همه زمینه‌ها فیلم ساخت اما بدون شک این فیلمهای وسترن او بودند که اعتباری در خورستایش برایش فراهم اوردند.

از فیلمهای معروف او در این زمینه فیلمهای «نغمه برنادت»، «ساعت دوازده به بعد» و «برنده شدن باربا راورث» میباشند که با فیلم اخیر، «گاری کوپر» در مقام بازیگری قدرتمند خود را نشان داد.

«ششلول بند» محصول سال ۱۹۵۰ از آثار ممتاز «هنری کینگ» و یکی از بهترین وسترن های دنیای سینما میباشد که بویژه محتوای انسانی آن، جهت فکری این فیلمساز را در ساختن آثار وسترن و نگاه دقیق او را به آدمهایش مشخص میسازد. سه وسترن دیگر او «رامونا» محصول ۱۹۳۶، شجاعان (۱۹۵۸) وجسی جیمز (۱۹۳۹) میباشند که این آخری یکی از بهترین آثاری است که براساس زندگی شخصیت حماسی غرب وحشی «جسی جیمز» ساخته شده است که فیلمسازانی چون «نیکلاس ری» «ساموئل فولر»، «ویلیام کلاکستون» و «فیلیپ کوفمن» نیز بسراغ همین شخصیت رفته‌اند.

خصوصیت ممتاز «هنری کینگ» در ساختن آثارش بخصوص فیلمهای وسترن توجه واهمیتی است که برای ادمهای داستانش قائل است و هیچگاه ابعاد انسانی آنها را فدای هیجانات دروغین و روابط سطحی ملودرام نمی سازد و به همین خاطر از فیلمسازان انگشت شماری محسوب میگردد که به سینمای وسترن شخصیت بخشیدند.

آلن پدایس . جون کالینز درفیلم رنگی

خاطرات الفی

تماشای این فیلم برای اشخاص کمتر از ۱۸ سال ممنوع است

سئانسها ۱۱/۳۰ صبح ـ ۱/۳۰ـ ۳/۳۰ ـ ۵/۳۰ـ ۷/۳۰ـ ۹/۳۰ بعدازظهر

مشتهای گره خورده را باز کنید ـ هفت تیرها را غلاف کنید و مواظب باشید... چون ستیزه گر با خشمی پایان ناپذیر و اراده‌ای آهنین برای نابودی تبهکاران آماده شده است

از فردا صبح فقط در

سینما متروپل

سینما متروپل ـ اول لاله زارنو ـ تلفن ۳۱۹۴۱۰

درخاطرات الفی، این پسررندو عاشق پیشه صحنه های جالبی از عشق و دلدادگی هست که اگر برایتان تعریف کنیم مزه فیلم از بین میرود پس بهتر است خودتان بیائید و ببینید که با دخترهای خوشگل چه اتشی میسوزاند!!

پرفروش ترین فیلم سال ۱۹۷۷

اقتباس از داستان پرتحرک «پیتربنچلی» نویسنده موفق امریکائی که با کتاب «آواره ها» دنیا را تکان داد

برنامه آینده سینماهای

ریولی ـ کاپری

سینماهای ممتاز ۴ ستاره ****

به وزن آب‌های همه اقیانوس‌ها «ژرفنا» براعصابتان سنگینی خواهدکرد

رابرت شا ـ ژاکلین بیسه نیک‌نولتی و ایلای‌والاک در

ژرفنا

کارگردان: پیتریتس ـ موزیک از: جان‌باری

رنگی ـ محصول ۱۹۷۷ کلمبیا

به شیوه فیلمهای پلیسی کلاسیک و با توجه به علاقه روزافزون تماشاگران سینما به کاراگاهان خصوصی، اینک هنرمند موردتحسین شما «پل نیومن» درنقش «هارپر» ـ یک کاراگاه خصوصی باهوش و زرنگ ـ حادثه‌آفرین این اثر بدیع پلیسی و جنائی است

از صبح چهارشنبه در سینما

رادیوسیتی

پل نیومن درفیلم پاناویژن ورنگی

غریق

"THE DROWNING POOL"

باشرکت: جوان وودوارد ـ تونی فرانسیوزا

بکارگردانی: استوارت روزنبرگ ـ محصول برادران وارنر

فیلمی برای

پدرها ـ پسرها ـ بعدش دخترها ـ بعدش مادرها

تاکنون همیشه پدرها پسرها را به سینما میبردند ولی برای دیدن فیلم

پدررند ـ پسرخنگ

پسرها باید دست پدرها را بگیرند و حتما برای دیدن این فیلم به سینما ببرند و کارگردان فیلم قول میدهد که بعد از تماشای این فیلم هم پدر و هم پسر متوجه میشوند که نباید...

پدررند ـ پسرخنگ

با شرکت: فرانکو و چیچو

از صبح چهارشنبه

در سینماهای

سیلورسیتی وادئون

عکس فوق عباس میراخوری فرزند رضا ۱۶ ساله شغل محصل مدت سه روز است که از منزل خارج گشته و تاکنون مراجعت ننموده است هرکس اطلاعی از وی دارد به نشانی خزانه فلاح ـ دوازده متری خانی آباد ـ کوچه رنجبره پلاک ۱۴۴ اطلاع داده و خانواده‌ای را از نگرانی بدراورد.

بزم خانوادگی

دردنیای خرم

KHORRAM WORLD

کیلومتر ۴ اتوبان تهران کرج

تلفن ۱۲ـ ۹۴۱۷۱۱

گمشده

کیفی حامل گذرنامه جواز تفنگ شکاری گواهی نامه رانندگی کارت اتومبیل و مقداری مدارک دیگر متعلق باینجانب یداله بیگلری گمشده است از یابنده مدارک فوق تقاضا مندامت بادرس: ایلام اداره کل مسکن و شهرسازی یا تلفن ۲۴۴۲ روزنامه اطلاعات مدارک فوق تحویل و مژدگانی دریافت دارند.

آگهی مناقصه شماره ۱/۳۶ نوبت سوم

پایگاه دریائی بندرعباس ۲۱ قلم وسائل مورد نیازخود را دردوگروه بشرح زیر از طریق مناقصه خریداری مینماید.

گروه ۱ برزنت و پارچه و تنظیف.
گروه ۲ وسائل مصرف شدنی الکتریکی.

پیشنهاد دهندگان میتوانند با مراجعه بمرکز آماد فنی پایگاه دریائی بندرعباس واقع پایگاه رضاپهلوی و دریافت برگ شرایط مناقصه و مشخصات وروبت نمونه های پیمان پیشنهاد خود را برابر مفاد مندرج دربرگ شرایط مناقصه تنظیم و حداکثر تا ساعت ۹ صبح روز یکشنبه ۲۵۳۶/۸/۱ بدفتر آماد فنی تحویل و رسید دریافت دارند.

پایگاه دریائی بندرعباس

برنامه سینماها

تماشای فیلمهائی که با علامت (×) مشخص شده برای اشخاص کمتر از ۱۸ سال ممنوع است.

✱ الوده گناه ـ رنگی ـ گلوریاگیدا
ب.ب (۸۲۹۶۴۱) ۱۰ـ ۱۲ـ ۲ـ ۴ـ ۶ـ ۸ـ ۱۰

✱ ازظهر تا سه ـ رنگی ـ چارلز برونسون
تخت جمشید (۶۵۲۵۵۰) ۱۱ـ ۲ـ ۴ـ ۶ـ ۸ـ ۱۰

✱ آشوبگر شرق ـ رنگی ـ سینما سکوپ
رکس (۳۱۸۴۴۲) ۱۰/۳۰ـ ۲/۳۰ـ ۴/۳۰ـ ۶/۳۰ـ ۸/۳۰
رویال (۸۲۹۷۸۵) ۱۰ـ ۱۲ـ ۲ـ ۴ـ ۶ـ ۸ـ ۱۰

✱ آقای هرکول جناب ماسیمو ـ رنگی ـ اسکوپ
آسمان ابی (۳۴۱۶۶۸) ۹ـ ۱۱ـ ۱ـ ۳ـ ۵ـ ۷ـ ۹

✱ اسم من دلقک ـ رنگی ـ راج کاپور
همای (۳۱۱۶۶۹) ۱۰/۳۰ـ ۲/۳۰ـ ۴/۳۰ـ ۶/۳۰ـ ۸/۳۰

✱ ارثیه مرگبار ـ سینما سکوپ رنگی
پارک (۳۱۹۶۳۷) ۹ـ ۱۱ـ ۱ـ ۳ـ ۵ـ ۷ـ ۹

✱ آقای تازه بدوران رسیده ـ رنگی ـ استفانو ساتافلورس
کریستال (۳۱۷۶۷۵) ۹/۳۰ـ ۱۱/۳۰ـ ۱/۳۰ـ ۳/۳۰ـ ۵/۳۰ـ ۷/۳۰ـ ۹/۳۰

✱ بلوف ـ رنگی ـ انتونی کوئین
بولوار (۶۵۵۲۹۲) ۱۱/۳۰ـ ۱/۳۰ـ ۳/۳۰ـ ۵/۳۰ـ ۷/۳۰ـ ۹/۳۰

✱ تفنگ خدا ـ رنگی ـ جک پالانس
متروپل (۳۱۹۴۱۰) ۹ـ ۱۱ـ ۱ـ ۳ـ ۵ـ ۷ـ ۹

✱ تین ایجر ـ رنگی ـ سینماسکوپ
کسری (۸۲۶۹۳۹) ۱۰/۳۰ـ ۲ـ ۴ـ ۶ـ ۸ـ ۱۰

✱ تعقیب دراستانبول ـ رنگی ـ فخرالدین
مارلیک (۹۶۳۶۱۶) ۱۱ـ ۱ـ ۳ـ ۵ـ ۷ـ ۹

✱ حرمت رفیق ـ سپیده ـ حسین کیل
اونیورسال (۹۲۶۹۵۳) ۹ـ ۱۱ـ ۱ـ ۳ـ ۵ـ ۷ـ ۹
ایران (۳۱۶۳۵۴) ۹ـ ۱۱ـ ۱ـ ۳ـ ۵ـ ۷ـ ۹
سابنا (۳۵۲۴۴۲) ۹ـ ۱۱ـ ۱ـ ۳ـ ۵ـ ۷ـ ۹
تیسفون (۸۵۸۸۸۲) ۹ـ ۱۱ـ ۱ـ ۳ـ ۵ـ ۷ـ ۹
رنگین کمان (۷۴۵۷۶۰) ۱۰ـ ۱۲ـ ۲ـ ۴ـ ۶ـ ۸
کارون (۹۵۵۱۶۵) ۱۰/۴۰ـ ۲/۳۰ـ ۴/۳۰ـ ۶/۳۰ـ ۸/۳۰
دریا (۳۴۱۷۴۶) ۹ـ ۱۱ـ ۱ـ ۳ـ ۵ـ ۷ـ ۹
پاسیفیک (۷۵۳۳۱۱) ۱۱ـ ۳/۳۰ـ ۵/۳۰ـ ۷/۳۰ـ ۹/۳۰
استارا (۲۷۴۰۲۲) ۱۰/۳۰ـ ۲/۳۰ـ ۴/۳۰ـ ۶/۳۰ـ ۸/۴۵

✱ خشم اژدها ـ رنگی ـ بروس لی
کاپری (۹۲۸۴۰۱) ۱۱ـ ۱ـ ۳ـ ۵ـ ۷ـ ۹
امپایر (۸۹۳۹۴۲) ۱۱ـ ۱ـ ۳ـ ۵ـ ۷ـ ۹

✱ دل خودش میخواد ـ همایون ـ منوچهروثوق ـ هاله
کیهان (۵۴۶۳۶۰) ۹ـ ۱۱ـ ۱ـ ۳ـ ۵ـ ۷ـ ۹

✱ در تهران اتفاق افتاد ـ پلنگ سیاه ۹/۳۰
فلور (۵۲۸۰۹۶) ۹/۳۰ـ ۱۱/۳۰ـ ۱/۳۰ـ ۳/۳۰ـ ۵/۳۰ـ ۷/۳۰ـ
✱ دختران خیبث ـ خشم سیاه
نادر (۳۱۴۴۹۵) ۹ـ ۱۱ـ ۱ـ ۳ـ ۵ـ ۷ـ ۹

✱ دو دینامیت خوشگل ـ رنگی ـ کلودیاجنینگز
تاج (۳۱۳۸۶۴) ۹/۱۵ـ ۱۱ـ ۱ـ ۳ـ ۵ـ ۷ـ ۹/۱۵

✱ درشهر خبری نیست ـ مرتضی عقیلی ـ ارام
اسیا (۶۴۲۹۰۹) ۱۱ـ ۱ـ ۳ـ ۵ـ ۷/۱۵ـ ۹/۳۰
مولن روژ (۷۵۲۹۲۹) ۱۱ـ ۳/۳۰ـ ۵/۳۰ـ ۷/۳۰ـ ۹/۳۰ ۸/۳۰
شهوند (۳۵۴۰۴۰) ۱۰/۳۰ـ ۱۲/۳۰ـ ۲/۳۰ـ ۴/۳۰ـ ۶/۳۰ـ
نپتون (۷۶۱۰۳۶) ۹ـ ۱۱ـ ۱ـ ۳ـ ۵ـ ۷ـ ۹
ژاله (۳۰۴۱۲۰) ۱۰/۳۰ـ ۲/۳۰ـ ۴/۳۰ـ ۶/۳۰ـ ۸/۳۰
توسکا (۵۳۶۵۴۴) ۹ـ ۱۱ـ ۱ـ ۳ـ ۵ـ ۷ـ ۹
المپیا (۹۲۶۷۹۶) ۱۱ـ ۱ـ ۳ـ ۵ـ ۷/۱۵ـ ۹/۱۵
لیدو (۹۵۱۵۱۱) ۹ـ ۱۱ـ ۱ـ ۳ـ ۵ـ ۷ـ ۹
شرق (۵۳۴۰۲۴) ۱۰/۳۰ـ ۲/۳۰ـ ۴/۳۰ـ ۶/۳۰ـ ۸/۳۰

✱ دختر عمو ـ پسرعمو ـ رنگی ـ زیزی زانگر
دیانا (۶۴۷۳۶۵) ۱۱/۱۵ـ ۱/۳۰ـ ۳/۳۰ـ ۵/۳۰ـ ۷/۳۰ـ ۹/۳۰

✱ (×) زن و تجربه ـ رنگی ـ کاترین اسپاک
گلدیس (۶۲۸۷۱۳) ۱۱/۱۵ـ ۱/۳۰ـ ۳/۳۰ـ ۵/۳۰ـ ۷/۳۰

✱ سرالفردو را برایم بیاور ـ رنگی ـ اسکوپ
دروازه طلائی (۳۵۲۱۶۰) ۹ـ ۱۱ـ ۱ـ ۳ـ ۵ـ ۷ـ ۹

✱ شیرفروش ـ نورمن ویزدوم ۷/۳۰ـ ۹/۳۰
پانوراما (۳۴۴۷۵۰) ۹/۳۰ـ ۱۱/۳۰ـ ۱/۳۰ـ ۳/۳۰ـ ۵/۳۰ـ

✱ شارلاتان شهر ـ رنگی ـ درمندرا ـ ممتاز
شهناز (۷۵۴۶۲۶) ۹ـ ۱۱ـ ۱ـ ۳ـ ۵ـ ۷ـ ۹

✱ شکارگاه زنان ـ سینما سکوپ ـ رنگی
ماژستیک (۶۶۸۴۶۱) ۹ـ ۱۱ـ ۱ـ ۳ـ ۵ـ ۷ـ ۹

✱ صلیب اهنین ـ رنگی جیمزکابرن
شهرتماشا (۹۲۸۶۸۶) ۱۱/۳۰ـ ۲ـ ۴/۳۰ـ ۷ـ ۹/۳۰

✱ فرانکو وارد می شود ـ اژدها خارج میشود ـ رنگی
اروپا (۳۰۳۱۷۹) ۱۰/۳۰ـ ۱۲/۳۰ـ ۲/۳۰ـ ۴/۳۰ـ ۶/۳۰ـ ۸/۳۰
سیلوانا (۳۶۳۷۷۷) ۹ـ ۱۱ـ ۱ـ ۳ـ ۵ـ ۷ـ ۹
میامی (۷۵۳۳۲۹) ۹ـ ۱۱ـ ۱ـ ۳ـ ۵ـ ۷ـ ۹

✱ فرمانده قلابی ـ رنگی ـ الیوروید ـ الن بیتس ۹/۴۵
شهرفرنگ (۶۲۷۶۲۸) ۱۱/۱۵ـ ۱/۱۵ـ ۳/۱۵ـ ۵/۳۰ـ ۷/۳۰ـ

✱ گذرگاه کاساندرا ـ رنگی ـ سوفیالورن
اتلانتیک (۸۹۷۱۷۱) ۱۰ـ ۱۲/۱۵ـ ۲/۳۰ـ ۵ـ ۷/۳۰ـ ۱۰

✱ گلی برنگ صورتی ـ رنگی رناتوچستی
سینه موند (۶۴۸۳۲۲) ۱۱ـ ۳ـ ۵ـ ۷ـ ۹

✱ گناه معشوقه داشتن ـ رنگی ـ سینما سکوپ
اریا (۳۱۹۸۸۴) ۹ـ ۱۱ـ ۱ـ ۳ـ ۵ـ ۷ـ ۹

✱ لاله دیوونه، ماری شیطانه ـ رنگی
برلیان (۳۹۳۵۳۵) ۹ـ ۱۱ـ ۱ـ ۳ـ ۵ـ ۷ـ ۹

✱ مرد تک رو ـ رنگی ـ ارل اونزبی ۹/۳۰
بولیدور (۸۹۲۷۳۱) ۱۱/۳۰ـ ۱/۳۰ـ ۳/۳۰ـ ۵/۳۰ـ ۷/۳۰ـ

✱ مردی با لنگ دراز ـ رنگی پیرربشار
شهر قصه (۶۲۷۲۹۰) ۱۱ـ۲ـ۴ـ۶ـ۸ـ۱۰

✱ مردان مزدور ـ رنگی ـ بوداسپنر
سانترال (۹۲۸۱۸۱) ۱۱ـ ۱ـ ۳ـ ۵ـ ۷ـ ۹/۱۵

✱ مرد دوم ـ رنگی ـ شون کانری
پارامونت (۶۴۸۳۲۱) ۱۱/۱۵ـ ۳/۳۰ـ ۵/۳۰ـ ۷/۳۰ـ ۹/۳۰

✱ مادرهند ـ رنگی ـ نرگس ـ سونیل دات
ارانوس (۵۲۷۹۷۱) ۹ـ ۱۱ـ ۱ـ ۳ـ ۵ـ ۷ـ ۹

✱ مواظب کلات باش ـ فردین
الوند (۳۵۶۵۳۸) ۹ـ ۱۱ـ ۱ـ ۳ـ ۵ـ ۷ـ ۹

✱ نسل دیرو، امروز ـ فردا ـ رنگی ـ راج کاپور
ایفل (۳۱۱۴۷۷) ۱۰ـ ۱۲ـ ۲ـ ۴ـ ۶ـ ۸ـ ۱۰

✱ نسل اژدها ـ رنگی ـ کاترین هیپورن
شهرقشنگ (۶۴۷۷۷۷) ۱۱ـ ۱/۳۰ـ ۴/۱۵ـ ۶/۴۵ـ ۹/۳۰

✱ نهنگ سفید ـ رنگی ـ گریگوری پک
ادئون (۳۱۸۱۱۸) ۱۱ـ ۱ـ ۳ـ ۵ـ ۷/۱۵ـ ۹/۳۰
سیلورسیتی (۲۶۱۲۰۵) ۱۱/۳۰ـ ۱/۳۰ـ ۳/۳۰ـ ۷/۳۰ـ ۹/۳۰

✱ وای سرافینا ـ رنگی ـ رناتوپوزتو ۹/۳۰
رادیوسیتی (۶۴۳۳۲۰) ۱۱/۱۵ـ ۱/۳۰ـ ۳/۳۰ـ ۵/۳۰ـ ۷/۳۰ـ

✱ هنوز هم ترینتی هستم ـ ۲کلادیاتو
البرز (۳۰۴۲۵۸) ۸/۳۰ـ ۱۲ـ ۳/۳۰ـ ۷ـ ۸/۳۰

✱ همسفر زندگی ـ رنگی ـ راجش کانا ـ تنوجا
حافظ (۳۹۱۰۷۴) ۱/۳۰ـ ۲/۳۰ـ ۴/۳۰ـ ۶/۳۰ـ ۸/۳۰

✱ همه مردان رئیس جمهور ـ رنگی ـ داستین هوفمن
دیاموند (۸۲۸۴۰۰) ۱۱/۱۵ـ ۲/۳۰ـ ۵ـ ۷/۳۰ـ ۱۰

✱ هفت تیرنکش مشت بزن ـ رنگی ـ رون ایلای
سهیلا (۳۱۶۴۲۴) ۱۰/۳۰ـ ۲/۳۰ـ ۴/۳۰ـ ۶/۳۰ـ ۸/۳۰
مراد (۷۵۳۳۸۲) ۹ـ ۱۱ـ ۱ـ ۳ـ ۵ـ ۷ـ ۹

✱ هوسباز حیله گر ـ رنگی ـ ادویژفنگ
بلازا (۶۴۴۲۵۵) ۱۱ـ ۱ـ ۳ـ ۵ـ ۷ـ ۹

✱ یورش ـ رنگی انتونی کوئین
ریولی (۷۵۷۷۷۷) ۱۱ـ ۲ـ ۴/۳۰ـ ۷ـ ۹/۴۵ ۹/۳۰
گلدن سیتی (۶۶۳۲۶۹) ۱۱/۳۰ـ ۱/۳۰ـ ۳/۳۰ـ ۵/۳۰ـ ۷/۳۰ـ

✱ سانس انگلیسی
گلدیس ساعت ۹/۳۰ (رم فلینی)

سینماکریستال:
آقای تازه بدوران رسیده

پاسخ مسئولان به نامه‌های مردم

به زمین های غیرملی تجاوز نشده است

روز دوشنبه ۲۸ شهریور ماه جاری شرحی در آن جریده گرامی در ستون اخبار داخلی مبنی بر گفتگوی نمایندگان مردم هاشم آباد و مسگر آباد و مشکلات آنان در زمینه تصرف اراضی واقع در دامنه کوه بی‌بی شهربانو از طرف شرکت سهامی سیمان ری برشته تحریر درآمده است که چون منطبق با حقیقت نیست خواهشمند است دستور فرمائید شرح زیر برای آگاهی عموم در آن روزنامه درج گردد:

شرکت سهامی سیمان ری بر اساس درخواست سازمان گسترش و نوسازی صنایع ایران وابسته به وزارت منابع و معادن از وزارت کشاورزی و منابع طبیعی حدود ۱۶۹ هکتار زمین ملی شده را بموجب صورتمجلس تحویل و تحول برای احداث کارخانه دو هزار تنی سیمان ری که از جمله طرحهای عمرانی کشور است بمدت ۳۰ سال اجاره نموده است و تاسیسات کارخانه را منحصرا در اراضی ملی شده شروع نموده و به زمین غیر ملی تجاوز ننموده است چنانچه عده‌ای زمین محل این کارخانه را خریداری و سند مالکیت اخذ نموده‌اند میتوانند برای طرح موضوع ،به مراجع قانونی مراجعه نمایند./ س

مدیر عامل شرکت سهامی سیمان ری

در سال جاری اجرا می شود

بازگشت بنوشته چاپ شده در شماره ۱۵۴۰۷ تاریخ ۳۶/۶/۱۶ صفحه ۹ آن روزنامه زیر عنوان «حسین مرادی» خواهشمند است دستور فرمایند پاسخ زیر برای آگاهی نویسنده چاپ شود:

در زمینه افزایش و متناسب ساختن حقوق بازنشستگی مستخدمان رسمی دولت و وظیفه بگیران با مستخدمان شاغل، در قانون بودجه سال ۲۵۳۶ کل کشور پیش بینی های لازم بعمل آمده است که در سال جاری بمرحله اجرا در خواهد آمد.

دفتر روابط عمومی و بین المللی سازمان امور اداری

اتومبیل های موجود

عطف بمطلب مندرج در شماره ۱۵۴۰۹ آن روزنامه در مورد خط ۱۶۱ باگاهی میرساند:

در حال حاضر تعداد هشت دستگاه اتوبوس در خط مذکور مشغول کار است و طبق بررسیهائیکه بعمل آمده این تعداد اتوبوس با توجه به تعداد مسافران خط مزبور متناسب میباشد، با این وصف بمسئولان مربوطه تذکر داده شد که دقت و مراقبت نمایند تا اتوبوسها جای خالی برای سوار کردن مسافران ایستگاههای بین راه داشته باشند.

دفتر روابط عمومی شرکت واحد

«جنگ فرهی» با وضع تازه امشب پخش میشود.

فرهنگ فرهی برنامه ساز سرشناس رادیو، تلویزیون و مبتکر برنامه های «جنگ» رادیو که نخستین برنامه جنگ خود را در سال ۲۵۳۰ ارائه داد دوره تازه‌ای از این برنامه را آغاز کرد و برنامه را که روزهای پنجشنبه عرضه میشد از این هفته شنبه ها عرضه میکند.

فرهنگ فرهی ضمن تشریح هدف جنگ تازه‌اش که از ساعت ۲۱ امروز از برنامه شبکه پخش میشود گفت:

«جنگ به ویژه مظهر ضرورت و نیازی در زندگی جوانهاست. جوانانی که تازه از تنگنای آموزش خشک دبیرستانی بیرون آمده‌اند و اینک چشم و گوش و سراسر وجودشان تشنه دانستن است و با حرص و ولع گرسنگان هردم در تکاپوی جستن و آزمون و انتخاب کردن هستند. خوان گسترده و رنگینی میخواهند که از هرخورش نمونه‌ای در آن باشد و جنگ من چنین چیزیست»

در جنگ امشب فرهنگ فرهی که بمناسبت جشن فرهنگ مردم بحثی شده است دراین زمینه همراه با نظر مادام بارله کارشناس فرانسوی فرهنگ مردم که سالهای طولانی در باره فرهنگ عامیانه کشور ما تحقیق و بررسی کرده است و ارائه نمونه هائی از ترانه های محلی، قصه و ضرب‌المثل. همچنین بمناسبت گشایش شبهای شعر در انجمن فرهنگی ایران و آلمان بحثی شده است در باره شعر امروز دراین برنامه نادرنادرپور، یدالله رویائی و نوری علاء شاعران امروز آثاری ارائه خواهند کرد.

بخش دیگر برنامه گفتگوئی است با ادیب خوانساری اواز خوان نامی در باره موسیقی و آواز اصیل ایرانی.

در جنگ امشب دونمایشنامه نیز عرضه خواهد شد.

تهیه کننده این برنامه ابوالقاسم حسینی متین است

کجا برویم

نمایشگاه

انجمن ایران و آمریکا: خیابان وزراء ساعت بازدید ۱۷ تا ۲۰

نقاشی و طراحی های «فردبول» نقاش امریکایی و خطاطی و مناجات صابر فیوضی.

از ۱۲ مهر تا ۲ آبان

نگارخانه شهر: خیابان بزرگمهر شماره ۸۶ ساعت بازدید از ۰۰ ـ ۱۰ تا ۰۰ ـ ۱۳

آثار نقاشی مسعودیاسمی فوق لیسانس، دانشگاه‌ایالتی تریزونا

گالری سیحون خیابان عباس آباد خیابان وزراء کوچه چهارم ساعت بازدید ۱۷ تا ۰۰ ـ ۲۰

نمایشگاهی از عکس‌های ابراهیم گلستان

نگارخانه کلوب بانوان: بلوار الیزابت، خیابان لوس آنجلس، ساعت بازدید از ۰۰ ـ ۱۷ تا ۰۰ ـ ۲۱

نمایشگاهی از آثار : طلوع شریفی

نگارخانه شیخ: خیابان بخارست، ساعت بازدید از ۰۰ ـ ۱۶ تا ۰۰ ـ ۲۰

آثار نقاشی جمال‌بخش‌پور این نمایشگاه تا دوم آبانماه دایر خواهد بود.

نگارخانه مهرشاه: خیابان آپادانا، نبش نوبخت، ساعت بازدید از ۰۰ـ۹ تا ۰۰ـ۱۲ و از ۰۰ـ۱۷ تا ۰۰ ـ ۲۰

نمایشگاه نقاشی ازکشور یوگسلاوی

گالری نیازی: خیابان عباس آباد، روبروی سینما شهرفرنگ، ساعت بازدید از ۰۰ـ۱۷ تا ۰۰ـ۲۰

نمایشگاهی از آثار فواد نجفزاده و ژازه‌ی طباطبائی

انجمن سینمای جوان: خیابان پهلوی، کوی بوعلی

نمایشگاهی از عکس‌های رضا نور بختیار

گالری تهران: عباس اباد، چهار راه قصر ساعت بازدید از ۰۰ـ۱۷ تا ۰۰ـ۲۰

آثار نقاشی شهین‌حنانه

خانه آفتاب: خیابان روزولت، مقابل دانشکده تربیت معلم، ساعت بازدید از ۰۰ـ۱۷ تا ۰۰ـ۲۰

آثار هنرمندان معاصر : هاکوب وارطانیان ، رضا بصیری ، بهرام عالیوندی ، منصور حسینی ، جمیله‌ی هاشمی، مهرداد مطیعی ، هما بنایی ، محمدباقرآقامیر، فواد نجفزاده ، ایوان‌آنتبن اتیرارد ، گزلا سینایی اسماعیل مرضایی .

فیلم

مدرسه عالی تلویزیون و سینما ـ خیابان وزراء از ساعت ۱۵ تا ۲۳ نهمین جشنواره سینمای ازاد.

سانتر شهر: خیابان شاهرضا، چهارراه پهلوی.

شاملیر (دوبله)
کارگردان : گریگوری کوزینتسف
یکشنبه ساعت ۱۷
تاجر ونیزی (بزبان اصلی)
ساعت ۲۰

باشگاه سینمایی فارابی: تئاتر کوچک تهران، خیابان پهلوی، پشت بازار صفویه، ساعت ۰۰ـ۱۸ و ۳۰ـ۲۰

مساله‌ی زمان (بزبان اصلی)
کارگردان: دینسنت‌مینلی
باشرکت : اینگرید برگمن ، لیزامینلی

تئاتر

دانشکده علوم: خیابان شاهرضا، ساختمان دانشگاه تهران ساعت ۰۰ـ۲۰ (جمعه ها ساعت ۰۰ـ۱۸)

آنکه‌گفت آری، آنکه‌گفت‌نه
نویسنده: برتولت‌برشت
کارگردان : عطا روحی

تالار مولوی: خیابان بیست و یک آذر، ساعت ۰۰ـ۲۰ (جمعه ها ساعت ۰۰ـ۱۷)

کوچ
نویسنده و کارگردان : بهزاد فراهانی

شب شعر و قصه

کلوپ آلمان ـ خیابان پهلوی روبروی هتل هیلتون ساعت ۲۰

یکشنبه

سخنرانی و شعرخوانی : اسلام کاظمیه ، م آزاد ، جواد مجابی، علی‌باباچاهی، جلال سرفراز، بتول‌عزیزپور

دوشنبه

سخنرانی و شعرخوانی : مصطفی رحیمی ، نصرت رحمانی، کیومرث‌منشی‌زاده، فرخ تمیمی ، اصغر واقدی.

فال فردای شما

- فروردین: سعی کنید که نرمش داشته باشید و در کارها سر سختی نشان ندهید- دیدار از نزدیکان وصله ارحام نیکوست .
- اردیبهشت: دوستی برای شما خبرهای خوشی می‌آورد. بیشتر مراقب سلامت خود باشید. بر پا ساختن مجالس عروسی و سرور نیکوست.
- خرداد: واقع بینی و رفتار توام با سیاست شما باعث سهولت کارهایتان میشود. نامه یا پیغام جالبی دریافت میکنید.
- تیر: فعالیت های شما بیشتر می شود اما بخود فرصت استراحت و تفریح نیز بدهید.
- مرداد: موقعیت مالی شما خوب است ولی بهتر است از ولخرجی های بیهوده خودداری کنید.
- شهریور: از کار خود بیش از پیش احساس رضایت می کنید و پیشرفت قابل توجهی می نمائید.
- مهر: نگرانی شما درباره یکی از نزدیکان پایان می گیرد. هدیه غیر منتظره‌ای دریافت می کنید.
- آبان: یکی از اطرافیان به شما پیشنهاد جالبی کرده است که اگر آن را بکار ببندید به نفعتان است. نامه‌ای دریافت می کنید.
- آذر: از تجربیات دوستی استفاده می کنید و در محیط کار یا تحصیل موقعیت بهتری کسب می کنید.
- دی: شانس به شما روی می آورد و موقعیت های جالبی در اختیارتان قرار می گیرد.
- بهمن: داشتن ایمان واقعی باعث موفقیت شما در کارها خواهد شد برپاساختن جشن و سرور نیکوست.
- اسفند: شک ودودلی را کنار بگذارید صریح و قاطع تصمیم بگیرید دیدار از بستگان و فامیل خوب است.

جدول

ویژه شماره ۹۷۶۴ — عادی شماره ۱۲۰۳۶

افقی (عادی)

۱ ـ در خور و شایسته نیست ـ بلند آوازه و معروف ۲ ـ بنده مقرب درگاه خدا ـ کارش خدمت کردن است ـ فلزیست ۳ ـ از صادرات کوره است ـ وای از وقتی که ته بکشد ـ رنگ قالی ـ کلید موسیقی ۴ ـ رنگی در زبان انگلیسی ـ حافظه و ذهن ـ مخفف الی اخر ۵ ـ عرصه بلبلان است ـ در آغوش مهره جا دارد ـ طویلترین چاهها ۶ ـ از کشورهای آسیائی ـ عزت جاهلانه ـ به عروس خانم می‌دهند ۷ ـ وقت و زمان معین ـ مورد معامله تجار است ـ وزارت خانه‌ایکه با امور می‌اید ۸ ـ مکر و حیله‌ای در کارش نیست ـ مسلمان متمکن باید بدهد ـ با ان دندان را جلا می‌دهند ۹ ـ قلعه معروفی بود در امریکا ـ چوب نازک تازه از درخت بریده شده ـ چین و چروک پوست بدن ۱۰ـ اسب اصیل و نجیب ـ اراده ـ انگشت به بینی علامت انست ۱۱ ـ به گرو گذاردن ـ دردها و رنجها ـ فرمانروائی ۱۲ ـ گیاه کتیرا ـ عشقش باختنی است ـ تنگ نفس ۱۳ ـ رود ارام ـ از پیمانهائی که بین چند کشور منعقد است ـ دندانه دارد و می برد ـ مهره‌ای در شطرنج ۱۴ ـ مبحثی در شیمی ـ استاندار است ـ از امپرا توران رومی ۱۵ ـ یاری خواسته شده ـ اثری مشهور از ویکتور هوگو.

عمودی (ویژه)

۱ ـ غلاف شمشیر ـ در جنگ منفجر میشود ـ شک و تردید در دلش خانه کرده ۲ ـ غاصب معروف تاریخ ـ بندگان خدا ۳ ـ نویسنده کتاب موریانه ـ لنگه بار ۴ ـ از بر امدگیهای زمین ـ پارچه کهنه ـ اکی بود و مغشوش شد ـ بزرگ و جا دار ۵ ـ روی بنا ـ دلاک از تن میگیرد ـ حالت بیهوشی ۱۱ ـ هنوز برای شاگردان مدارس درست نکرده اند ـ به شکل هلال است ۱۲ ـ راغب ـ مخترع تلگراف ـ حشره ایست ـ علامت مفعول صریح ۱۳ ـ عددیست ـ از شاعران معروف ایران که همای و همایون از اثار اوست ۱۴ ـ علاقه و الفت ـ از فرشتگاه مغضوب ۱۵ ـ گل داغدار ـ برنجی که در شوشتر عمل می اید ـ ماهی در سال.

کربلای سابق ـ بعد از موفقیت می اید ۶ ـ ارزوی فرزند به دل دارد البته در لفظ عام ـ پارچه ایست ـ اتشخانه حمام ۷ ـ اگر در زندگی بکشند قدر عافیت می دانند ـ مزه صبر است ـ با تنور روزگار می گذراند ۸ ـ حرف همراهی ـ ضمیر مفرد ـ بازماندگان یک پیامبر ـ حرف ربط ـ اول ور می چیند و بعد زیر گریه می زنند! ۹ ـ جراتش زیاد است ـ خالص ـ یکی از نزدیکان ۱۰ ـ ۱۱ـ یکی از سلاطین سلسله غزنوی ـ نهی کنندگان ۱۲ـ درخت بلند قامتی است ـ بادیکه نمی وزد ـ حواسش سرجانیست ـ خدای خورشید درمصر قدیم ۱۳ ـ شراب برنج ـ اثری از جامی ۱۴ ـ زمانی می نشستند تا در امان باشند ـ همان اسید است ۱۵ ـ ته نشین شونده ـ زمین در لفظ ترکی ـ از اصطلاحات بازی پوکر.

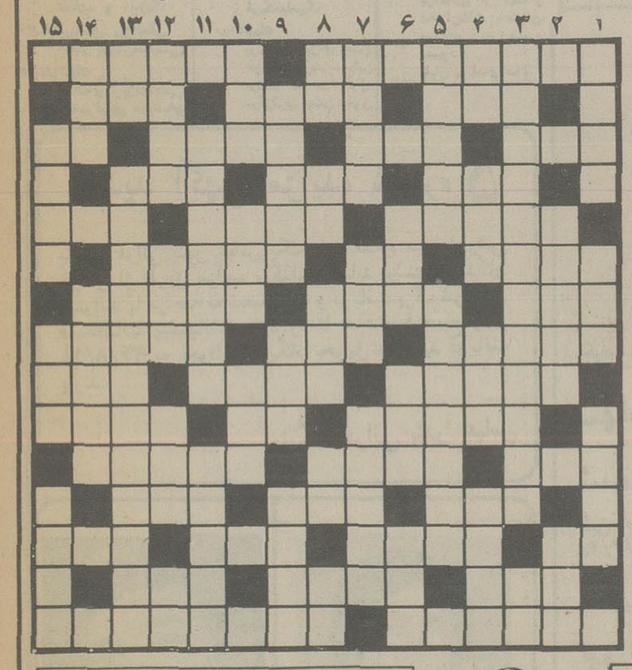

حل جدول های شماره قبل

آریا
ARYA

قابل توجه بازرگانان و تجار

کشتی آریا رستاخیز در تاریخ ۳۶/۸/۲ آماده بارگیری کالای صادراتی از بنادر بوشهر و خرمشهر و بندر عباس بمقصد لندن، رتردام، بریمن و هامبورگ میباشد خواهشمند است جهت کسب اطلاعات بیشتر با تلفنهای ۸۲۱۸۵۷ و ۶ ـ ۸۳۳۰۶۱ کشتیرانی ملی آریا خط ایران و اروپا تماس حاصل فرمائید.

۲۲ مهر ماه
فرخنده میلاد با سعادت
شهبانوی گرامی ایران
را به خاندان جلیل سلطنت و ملت
عزیز ایران تبریک میگوئیم
شهردار درگز و قائم مقام اتاق اصناف ـ اسکندر قربانی

پیشگاه مبارک شاهنشاه آریامهر
ما فرهنگیان این خطه باکمال مباهات سپاس بیکران خود را به مناسبت روز معلم به پیشگاه شاهنشاه آریامهر تقدیم داشته امادگی خویش را در راه جانبازی اعلام میداریم.
از طرف کارکنان دبستان حرفه‌ای مقدماتی هکی رود ـ نادر صالحی
آ ـ ۶۷۵۲

پیشگاه مبارک شاهنشاه آریامهر
سپاس خود را به مناسبت روز معلم با شادی و سرور به پیشگاه مبارک شاهنشاه آریامهر رهبر اندیشمند ملت ایران تقدیم داشته امادگی خود را در راه جانبازی در راه شاه و میهن اعلام میداریم.
از طرف کارکنان دبستان نظامی هکی‌رود ـ ایرج کیاکجوری
آ ـ ۶۷۵۴

پیشگاه مبارک شاهنشاه آریامهر
با سرافرازی و مباهات روز معلم را همراه با سپاس های بیکران خود به پیشگاه رهبر بزرگ ملت ایران شاهنشاه آریامهر تقدیم داشته امادگی خویش را در راه هر گونه جانبازی اعلام میداریم.
از طرف کارکنان مدرسه راهنمائی امیر کبیر هکی رود ـ فرج اله غفاری

پیشگاه مبارک شاهنشاه آریامهر
کارکنان دبستان چهارم آبان با کمال افتخار سپاس بیکران خود را بخاکپای مبارک آن شهریار خردگستر بمناسبت روز معلم تقدیم داشته و تا پای جان به پیروی از منویات رهبر اندیشمند جانفشانی خواهند نمود.
از طرف کارکنان دبستان چهام آبان چالوس ـ جان نثار ـ خسرو کیا

سازمان انرژی اتمی ایران
آگهی استخدام
سازمان انرژی اتمی ایران تعدادی کار آموز ، از طریق مصاحبه جهت کادر طرح مرکز تکنولوژی هسته‌ای اصفهان استخدام و برای‌طی یکدوره کارآموزی درزمینه تکنولوژی هسته‌ای ،به‌مرکز تحقیقات اوکریج oak ridgenational Labonatory آمریکا به مدت دو سال اعزام‌میدارد . داوطلبان باید شرایط زیررا دارا باشند :
۱ـ داشتن تابعیت دولت شاهنشاهی ایران .
۲ـ داشتن گواهی‌نامه فوق لیسانس در رشته های کامپیوتر- فیزیك هسته‌ای-تجربی- مهندسی هسته‌ای- مهندسی متالورژی-مهندسی الکترونیك از دانشگاه های طراز اول داخلی‌یا خارجی .
۳ـ داشتن سن کمتراز۳۰ سال(داوطلبان کمتر از ۲۶سال با شرائط مساوی حق تقدم خواهند داشت).
۴ـ داشتن معدل حداقل ۲٫۵ در لیسانس و۳ در فوق‌لیسانس .
۵ـ داشتن برك خاتمه خدمت وظیفه یا معافیت دائم غیر پزشکی .
۶ـ سپردن تعهد برای خدمت درسازمان انرژی اتمی ایران به‌مدت دو برابر دوره کار آموزی .
۷ـ داشتن تسلط بزبان انگلیسی .
۸ـ داشتن سلامت جسمی و روانی با گواهی از پزشك معتمد سازما ن .
۹ـ نداشتن سوءپیشینه .
داوطلبان پس‌از مصاحبه حضوری ،انتخاب وبخرج سازمان ، به آمریکا اعزام خواهندشد.
از داوطلبان خواهشمند است که باداشتن مدارك زیر از روز های ۲۵ مهر الی۷ آبان‌ماه جاری به ساختمان‌طرح مرکز تکنولوژی‌هسته‌ای اصفهان (تهران ـ خیابان حافظ شمالی‌خیابان رودسر شرقی ـ شماره ۹)مراجعه نمایند.
۱ـ فتوکپی گواهینامه لیسانس و فوق لیسانس یاریز نمرات .
۲ـ فتوکپی صفحه اول شناسنامه وفتوکپی برك خاتمه خدمت یا معافی از نظام‌وظیفه.
۳ـ ٤قطعه عکس .
٤ـ گواهی سوابق کار .
۵ـ سایر گواهی‌نامه یا مدارکی که‌درارزشیابی داوطلب موثر باشد .

سازمان صنایع نظامی
صنایع هواپیمائی ایران
آگهی مناقصه
صنایع هواپیمائی‌ایران باستناد ماده۱ره آئین نامه معاملات دولتی۹۹ قلم لوازم‌التحریر مصرف سالیانه خود را برابر نمونه عینی و مشخصات مندرج در برگ شرائط از طریق مناقصه خریداری مینماید .
شرکت کنندگان در مناقصه جهت رویت‌نمونه‌ها و دریافت کلیه اوراق و مدارک مناقصه از تاریخ سه‌شنبه ۲۶ مهرماه الی‌دوشنبه ۲ آبان‌ماه۲۵۳۶ شاهنشاهی به‌آدرس: جاده مخصوص کرج روبروی شهرک اکباتان جنب ارتاکس صنایع هواپیمائی ایران اداره تدارکات اداره خرید داخلی مراجعه‌نمایند . تلفن : ۹۵٤۰۱۳ ـ۱۹ ۹٦٤٤۱۱
مدارك لازم :
۱ـ رسید بانکی‌بمبلغ۱۰۰۰ ریال بحساب ٦۵۹۰ بانک سپه باجه صنایع هواپیمائی بابت خرید اوراق شرائط و مدارک مربوط به‌مناقصه .
۲ـ معرفی‌نامه رسمی از طرف شرکت یافروشگاه داوطلب در مناقصه .
۳ـ همراه داشتن مهر رسمی فروشگاه‌یاشرکت داوطلب .
تدارکات صنایع هواپیمائی ایران

دانشگاه ملی ایران
پذیرش دانشجو برای دوره فوق‌دیپلم پرستاری
مرکز پزشکی آموزشی ودرمانی‌سعادت‌آبادوابسته به دانشکده پزشکی دانشگاه ملی ایران برای دوره فوق‌دیپلم پرستاری در سال تحصیلی ۲۵۳٦ـ ۲۵۳۷ در آموزشگاه پرستاری‌سعادت‌آبادواقع دراوین کوی مکانیرعده‌ای دانشجوی دختر از بین شرکت کنندگان آزمون همگانی وزارت علوم و آموزش عالی میپذیرد :
شرایط داوطلبان
۱ـ داشتن دیپلم طبیعی یاریاضی
۲ـ سن بین ۱۸ تا۳۰ سال
۳ـ روشن بودن وضع داوطلب از لحاظ خدمات اجتماعی زنان
٤ـ سلامت جسمی و روحی
مدارك لازم جهت ثبت نام:
۱ـ فتوکپی دیپلم متوسط
۲ـ دوبرك فتوکپی شناسنامه
۳ـ شش قطعه عکس.
٤ـ برك آزمون همگانی
۵ـ رسید بانکی به مبلغ ۵۰۰ ریال که به حساب شماره ۱۳٦٤ بانك ملی ایران شعبه سعادت آباد ویایکی از شعب بانك ملی ایران‌به همین حساب واریز شده باشد.
تعهد و مزایا :
۱ـ دانشجویان موظفند دوبرابر مدت تحصیل ،تعهد رسمی خدمت در بیمارستان‌های‌وابسته به‌دانشگاه ملی ایران بسپارند و در سال اول ماهانه ۸۰۰۰ ریال و سال دوم ۱۰۰۰۰ ریال کمك هزینه تحصیلی به آنان پرداخت خواهدشد.
۲ـ دوسال خدمت متعهدین مشمول ، به جای خدمت اجتماعی زنان محسوب میشود.
داوطلبان باید مدارك فوق را حداکثر تا۳۰ر۷ر۳٦ همه روز غیراز ایام تعطیل از ساعت ۸ صبح تا۲ بعدازظهر شخصا بدفتر آموزشگاه پرستاری مرکز پزشکی آموزشی و درمانی سعادت‌آباد (واقع دراوین) تحویل نمایند
دانشگاه ملی ایران

امروز و فردا در تلویزیون ببینید

برنامه اول (شبکه)

یکشنبه

۱۷/۱۵ـ اسلاید + موزیک
۱۷/۳۰ـ اخبار
۱۷/۳۵ـ کودکان: لانگ جان سیلور، دانشگاه آزاد، کارگاه موسیقی
۱۸/۴۵ـ جشنواره سینمای آزاد
۱۹/۰۰ دود اسلحه بنام هاک
۲۰/۰۰ـ جشن فرهنگ مردم
۲۰/۳۰ـ همه از یک خانواده
۲۱/۳۰ـ اخبار + اخبار ورزشی
۲۱/۵۰ـ مذاکرات کامل ششمین جلسه عمومی کمیسیون شاهنشاهی

دوشنبه

۱۷ـ۱۵اسلاید + موزیک
۱۷ـ۳۰اخبار
۱۷ـ۳۵کودکان : کارتون ، دانشگاه آزاد، بچه‌ها بچه‌ها
۱۸ـ۴۵جشنواره‌سینمای‌آزاد
۱۹ـ۰۰وضع اضطراری
۲۰ـ۰۰جشن فرهنگ‌مردم
۲۰ـ۳۰برنامه ویژه روز نیروی هوائی
۲۱ـ۳۰اخبار + اخبارورزشی
۲۱ـ۵۰مذاکرات ششمین جلسه‌عمومی‌کمیسیون شاهنشاهی

برنامه دوم

یکشنبه

۱۸/۳۰ـ اسلاید و موزیک
۱۹/۰۰ـ خبر
۱۹/۱۵ـ داستانهای قشنگ پروفسور
۱۹/۲۰ـ افسانه های کهن (نارنج و ترنج)
۱۹/۵۰ـ اما ـ اثر جین آستین
۲۰/۳۵ـ پیدایش مافیا ـ مجموعه جدید ـ قسمت اولی باشرکت، لی.جی.کاب ـ جوزف کاتن ـ رناتو سالواتوری
۲۱/۳۰ـاخبار ومجله خبری
۲۲/۰۰ـ نمایشات خنده دار (برنامه‌ای از حمید میرمطهری)
۲۳/۰۰ـ درودی سرودی و بدرود

دوشنبه

۱۸ـ۳۰اسلاید و موزیک
۱۹ـ۰۰خبر
۱۹ـ۱۰افسانه‌های کهن (نارنج و ترنج)قسمت سوم
۱۹ـ۴۰ره‌آورد ـ مجموعه جدید علمی‌واجتماعی
۲۰ـ۱۵دارا وندار
۲۱ـ۰۵آشنائی با هنرافریقای سیاه
۲۱ـ۳۰اخبار و مجله خبری
۲۲ـ۱۰لحظه
۲۲ـ۲۰لئوناردو داوینچی (قسمت دوم)
۲۳ـ۲۰درودی ، سرودی و بدرود

جدول زیر برپایه ساعت پخش برنامه‌های سه گانه تلویزیون تنظیم شده و خوانندگان گرامی می توانند از روی ساعت پخش، برنامه‌های دلخواه خود را انتخاب کنند

یکشنبه ، ۲۴ مهر

۱۵ـ۵۵برنامه‌ی بین‌المللی اعلام برنامه (بزبان انگلیسی)
۱۶ـ۰۰برنامه‌ی بین‌المللی خلاصه‌ی اخبار (بزبان انگلیسی)
۱۶ـ۰۵برنامه‌ی بین‌المللی باناناسپلیتز (بزبان انگلیسی)
۱۶ـ۳۰برنامه‌ی بین‌المللی خیابان سمسامی (بزبان انگلیسی).
برنامه‌ی آموزشی فوق برای کودکان تهیه شده و در آنها زبانی ساده و بیانی تصویری به آموزش زبان انگلیسی‌پرداخته میشود . این برنامه هرچند برای کودکان امریکایی تهیه شده ولی قابل استفاده‌ی تماشاگر خردسال ایرانی نیز هست .
۱۷ـ۱۵شبکه اسلاید و موزیک
۱۷ـ۳۰برنامه‌ی بین‌المللی گربه‌ی استثنائی (بزبان انگلیسی)
۱۷ـ۳۰شبکه اخبار
۱۷ـ۳۵شبکه برنامه‌ی کودکان: (لانگ‌جان‌سیلور ، دانشگاه‌آزاد، کارگاه موسیقی)
۱۸ـ۰۰برنامه‌ی بین‌المللی تیله‌ی‌مرمری آبی‌رنگ
۱۸ـ۳۰برنامه‌ی دوم اسلاید و موزیک
۱۸ـ۳۰برنامه‌ی بین‌المللی اخبار (بزبان‌انگلیسی)
۱۸ـ۴۵شبکه برنامه‌ی ویژه‌ی‌نهمین جشنواره‌ی سینمای آزاد ـ این برنامه‌که در طول برگزاری جشنواره‌ی فوق‌پخش خواهد شد به‌معرفی فیلمهای قسمت‌مسابقه وگفتگو با فیلمسازان آماتور می‌پردازد.
۱۹ـ۰۰برنامه‌ی دوم اخبار
۱۹ـ۰۰برنامه‌ی بین‌المللی داستان حیوانات (بزبان انگلیسی)
۱۹ـ۰۰شبکه ماجری «هاک» از مجموعه «دوداسلحه»
۱۹ـ۱۵برنامه‌ی دوم داستانهای قشنگ پروفسور
۱۹ـ۲۰برنامه‌ی دوم قسمت دوم داستان نارنج‌وترنج‌ازمجموعه جدید افسانه‌های‌کهن ایرانی
این مجموعه توسط بابرد طاهری برای کودکان تهیه شده است .
۱۹ـ۲۵برنامه‌ی بین‌المللی شوی دیکوان‌دایک (بزبان انگلیسی)
۱۹ـ۵۰برنامه‌ی دوم قسمت دوم داستان «اما» اثر جین‌آستین
این مجموعه توسط تلویزیون بی بی سی بکارگردانی : دنیس کنساندوروس تهیه شده است .
۱۹ـ۵۰برنامه‌ی بین‌المللی مجموعه وسترن روهاید (بزبان انگلیسی) ـ باشرکت: کلینت‌ایستوود و اریک‌فلینگ
۲۰ـ۰۰شبکه برنامه‌ی ویژه‌ی جشن فرهنگ مردم ـ این برنامه که در طول برگزاری جشن فوق پخش‌میشود به‌بررسی برنامه‌های مختلف‌این جشن می‌پردازد
۲۰ـ۳۰شبکه ماجرای«خواستگاری» از مجموعه‌ی ایرانی همه از یک خانواده باشرکت : نادره و گرجی
۲۰ـ۳۵برنامه‌ی دوم قسمت‌اول ازمجموعه جدید «پیدایش مافیا» این مجموعه در ۵ قسمت تهیه شده، و در آن لی‌جی‌کاب ، جوزفکاتن و رناتو سالواتوری بازی دارند.
۲۰ـ۴۰برنامه‌ی بین‌المللی می‌آلیس (بزبان انگلیسی)
۲۱ـ۱۰برنامه‌ی بین‌المللی کارآموزان وکالت (بزبان انگلیسی)
۲۱ـ۳۰شبکه و برنامه‌ی‌دوم مشروح اخبار
۲۱ـ۵۰شبکه مذاکرات کامل‌ششمین جلسه‌ی عمومی کمیسیون شاهنشاهی پایان برنامه‌ی شبکه
۲۲ـ۰۰برنامه‌ی بین‌المللی اخبار (بزبان‌انگلیسی)
۲۲ـ۰۰برنامه‌ی دوم نمایشات خنده‌دار (برنامه‌ای از حمید میرمطهری)
۲۲ـ۱۵برنامه‌ی بین‌المللی مجموعه پلیس‌رایان (بزبان انگلیسی)
۲۳ـ۰۰پایان برنامه بین‌المللی
۲۳ـ۰۰برنامه‌ی دوم برنامه‌ای از مهدی اخوان‌ثالث باعنوان: درودی ، سرودی و بدرود
پایان برنامه‌ی دوم

۷ فیلم و ۷ شب پر بار

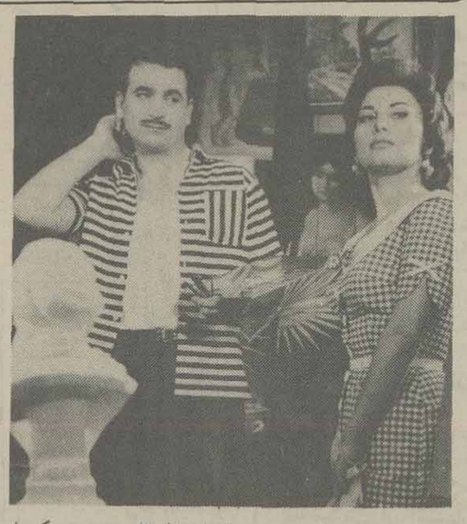

ایرن و حسین مدنی در صحنه‌ای از فیلم قاصد بهشت یکی از فیلمهای اولیه‌ی ساموئل خاچیکیان

دربرنامه مرور براثار ساموئل خاچیکیان که هفته گذشته در کلوپ بانوان برگزار شد در طی هفت شب هفت فیلم از مجموعه فیلمهای این فیلمساز به نمایش درآمد. خاچیکیان در تمامی این جلسات حضور یافت و در پایان نمایش فیلم‌ها به سئوالات بینندگان پاسخ گفت و به بحث و گفتگو با علاقه مندان سینمای ایران نشست.

در این جلسات، هرچند بیشتر در حول و حوش فیلمهای نمایش داده شده سخن رفت اما گاه حرف از سینمای امروز و سینمای دیروز ایران شد و مقایسه‌هایی را پیش آورد که بیشتر نشان از پیشرفت سینمای فارسی داشت و نمایانگر این بود که تماشاگران فیلمهای فارسی دست از امید شسته‌اند که این سینما را در اوضاع و احوالی بهتر ازین که هست ببینند. درهر صورت هرچند این مسئله دال بران نیست که سینمای دیروز سینمای خوب و اقناع کننده‌ای بوده اما یک امر محرز است و ان اینکه چنانچه در این میان سنجشی صورت پذیرد و کمی تیز هوشی بخرج داده شود یک واقعیت تلخ و غیر قابل انکار نمود میکند که ما حتی بطور نسبی در این صنعت صاحب پیشرفت نبوده‌ایم در حالیکه زمان و امکانات بهتر تکنیکی بیاریمان شتافته‌اند. شاید ما در طی سالهای اخیر بر دستور زبان سینما تسلط بیشتری پیدا کرده‌ایم و یا احتمالا برمحتواهای عمیق تر چنگ انداخته‌ایم اما تمامی اینها متاسفانه در ارتباط با برداشت‌های ما از سینمای غرب و در بسیاری اوقات محتواهای غربی بوده است. چنین است که سینمای ما حتی با پیشرفت‌های اندکش نیز تاکنون نتوانسته هویت ملی خود را تثبیت سازد، بنابراین ان توفیق های اندک هم براستی ناچیز و بی اثر مینماید.

احاطه برگرامر سینما و یا حرکت‌های تازه‌ی دوربین که سینمای ما از سینمای پیشرفته غرب بوام میگیرد نمیتواند جنبه خلاقیت داشته باشد و به فیلمهای ما قالب یک سینمای بومی رگ و پی دار را ارزانی کنند، لاجرم همچنان میبینیم که از سالهای قبل تا به امروز جز تفاوت‌های اندک مابقی کار، در جا زدن بوده است و بس.

در جلسات بحثی که در این برنامه مرور برگزار شد خوشبختانه تنی چند از هنرپیشگان و کادر دیگر سازنده حضور بهم رساندند که حضورشان مغتنم بود و گاه یاد اور گذشته‌های دور. بهنگام نمایش «خدا حافظ تهران» پوری بنایی ستاره فیلم و «نصرت الله کتی» فیلمبردار ان حضور داشتند و در زمان نمایش «فریاد نیمه شب»، ویدا قهرمانی یکی از ستارگان اصلی این فیلم حضور داشت که زمانی از چهره‌های موفق و مشهور سینمای ما محسوب میگشت.

در شب نمایش فیلم اضطراب علی مژینانی فیلمبردار جوان این فیلم که کارش قابل تحسین بود و همچنین بهزاد جوانبخش و خشایار بازیگران ان حضور داشتند. که به سئولات تماشاگران پاسخ دادند. بهنگام نمایش فیلم دلهره نیز ایرن ستاره‌ی اول فیلم حضور داشت. برنامه‌ی مرور براثار خاچیکیان که با نمایش فیلم دلهره پایان یافت مقدمه‌ی برنامه‌ی گسترده‌تری است که کلوپ بانوان در زمینه‌ی مرور براثار سینمای ایران و فیلمسازان ایرانی در ماههای اینده ادامه خواهد داد.

بر صحنه تئاتر و دور و بر آن

برنامه های جدید کارگاه نمایش

از فردا دوشنبه بیست و پنج مهرماه در کارگاه نمایش، نمایشی از «رضاژیان» با نام «آتراکسیون» روی صحنه خواهد رفت.

این نمایش آغاز فعالیت «کارگاه نمایش» درفصل تئاتری امسال است. رضاژیان بیش ازاین «مستانه» نوشته‌ای از اسماعیل خلج را روی صحنه برده بود

و این اولین نوشته و دومین کار کارگردانی وی محسوب میشود، و دران رضارویگری، محمد ژیان، اسماعیل دانشمند، شهرزاد، کاظم رهبر، اکبر نوروزیان، جلال ترابی و عده‌ای دیگر

بعدازاین تئاتر اسماعیل خلج نمایش «لطایف عبید زاکانی،» را که از کتاب هزلیات و لطایف این نویسنده گرفته اجرا خواهد کرد، دراین اجرا بازیگران کارگاه نمایش وی را یاری کرده‌اند. «اپوربانی پال بابلا» نفر سومی است که دراین سالن، «غارت» اثر غارت اثر «جواورتون» را روی صحنه خواهد بود. «سبزینه دشت» نوشته کار «مجید مظفری» نیز با بازی شهرزاد، رضارویگری و عده‌ای دیگر احتمالا درسالن کوچک کارگاه نمایش اجرا خواهد شد. این نخستین تجربه‌ی نمایشنامه نویسی مجید مظفری بازیگر تئاتر و سینما است

انتشارات کارگاه نمایش نیز درپی چاپ مجدد نمایشنامه های «جان نثار»، نوشته‌ی «بیژن مفید» «یاتوق» نوشته‌ی «اسماعیل خلج»، «ناگهان» نوشته «عباس نعلبندیان»، «و اوازه خان درانتهای غروب» نوشته‌ی داود اریا چهار نمایشنامه برنده‌ی مسابقه‌ی نمایشنامه نویسی را به چاپ رسانیده است. این نمایشنامه ها عبارتند از:

«صبحانه برای یکنفر» نوشته‌ی جواد کهنمویی، «معشوقه‌ی پولادین» نوشته عسگر قدس، «چاه» نوشته‌ی داود دانشور، و «شاهسون ها» نوشته‌ی هنرجویان مرکز اموزش تئاتر اداره‌ی فرهنگ و هنر اردبیل.

«یک نمایش طولانی» درتالار ۲۵ شهریور

سرانجام تالار بیست و پنج شهریور که گرفتار تعمیرات تابستانی شده بود از نوزدهم آبانماه با اجرای «یک نمایش طولانی» نوشته‌ی منوچهر رادین و کار جعفر والی افتتاح خواهد شد.

امسال تعمیرات تالار باعث شد که افتتاح به تاخیر افتد و این تالار بزرگ شهر فصل تئاتری را دیر اغاز نماید.

«یک نمایش طولانی» دومین نوشته‌ای است که از منوچهر رادمین بر تالار بیست و پنج شهریور روی صحنه می‌رود.نخستین را «رکن الدین خسروی» زمستان دوسال پیش اجرا کرد که موفقیتی بدنبال داشت. جعفر والی هرچند در سالهای اخیر در کارگردانی نمایشنامه های مختلف، موفق نبود، ولی کارنامه وی بخاطر اجراهای خوب، «چوب بدستهای ورزیل» و «ای با کلاه و ای بی کلاه» حائزاهمیت است. در «یک نمایش طولانی» جمشید مشایخی هنرمند قدیمی تئاتر که مدتی هم در سینما بکار پرداخت و این کار او را از «تئاتر» جدا کرد مجددا بروی صحنه بازگشته و در کنار وی فرزانه‌ی تائیدی، اسماعیل محرابی، جعفروالی، سرور رجایی، فیروزبهجت محمدی، غلامعلی نبی پور، سعید امیرسلیمانی، محمد اسکندری، معصومه‌ی تقی پور، سهراب سلیمی و عده‌ای دیگر بازی دارند.

آواز خوان تاس درتالار مولوی

در آبانماه امسال بعداز نمایش «کوچ»، نوشته و کار بهزاد فراهانی که اکنون بر صحنه‌ی تالار مولوی است، «آوازه خوان تاس» اثر «اوژن یونسکو» دراین تالار اجرا خواهد شد. کارگردانی این نمایش را «مرتضی کرامتی» دانشجوی دانشکده‌ی هنرهای زیبا بعهده دارد و دران: محمود بهروزیان، بیژن راد، گلی سجادیه و یاسمن [illegible] بازی دارند.

این نخستین تجربه‌ی کارگردانی مرتضی کرامتی می باشد. وی پیش ازاین در نمایشنامه های مختلف بازی داشته است.

کنسرت راک و پاپ

با شرکت گروه های: بیس منت ـ ایکس میوزیک
۴ بعدازظهر جمعه ۳۶/۷/۲۹ هتل کینگز
محل تهیه بلیط هتل کینگز

سیرک در دنیای خرم

کیلومتر ۴ اتوبان تهران کرج
تلفن ۹۴۱۷۱۱-۱۲

آگهی حراج شماره ۸ ـ ۲۵۳۶/۷/۱۰

آمادگاه کرمانشاه مقداری گندم برابر نمونه ممهور شده را از طریق حراج بفروش میرساند. داوطلبان میتوانند با مراجعه به آمادگاه کرمانشاه واقع در بلوار طاق بستان و ملاحظه نمونه گندم و دریافت برگ مشخصات و شرایط معامله در ساعت ۱۰ صبح روز ۲۵۳۶/۸/۷ در کمیسیون حراج که در آمادگاه تشکیل میگردد شرکت نمایند.

آمادگاه کرمانشاه

فرهنگسرای نیاوران

فرهنگسرای نیاوران، بمنظور تکمیل کادر خود از طریق مصاحبه، افراد زیررا استخدام میکند
کسانیکه دارای شرایط عمومی استخدام هستند می‌توانند مشخصات خود را کتباً به نشانی فرهنگسرای نیاوران روبروی پارک نیاوران ارسال دارند .
تلفن برای کسب آگاهی بیشتر : ۲۸۰۹۳۷

شرح شغل	حداقل تحصیلات	سابقه کار
امور تبلیغات	فوق دیپلم	۲ سال
امورچاپ وگرافیک	فوق دیپلم	۲ سال
اموراداری و بازرگانی	لیسانس	۳ سال
اموربایگانی و دفتری	دیپلم	۲ سال
متخصص نورصحنه		۲ سال
ادیتور	فوق دیپلم	۲ سال
مترجم	فوق دیپلم	۲ سال
امورآموزش هنری	لیسانس	۲ سال

همایش مهندسی پهلوی

دانشکده مهندسی ـ دانشگاه پهلوی ۱ تا ۴ بهمن ماه ۲۵۳۶ شیراز
علاقمندان می توانند برای کسب اطلاعات بیشتر و دریافت فرم تهیه مقاله باین ادرس مکاتبه فرمایند «دانشگاه پهلوی ـ دانشکده مهندسی ـ دکتر مهدی بهادری نژاد»
ا ـ ۶۷۳۲

بانک ایرانشهر

آگهی تصمیمات مجمع عمومی عادی سالیانه شرکت سهامی عام بانک ایرانشهر ثبت شده بشماره ۶۰۱۸

طبق صورتجلسه مجمع عمومی عادی سالیانه مورخ ۳۶/۳/۲۸ شرکت مزبور:
۱ ـ ترازنامه و حساب سود و زیان سال مالی ۳۵ بتصویب رسید.
۲ ـ آقای پرویز نبوی بسمت بازرس اصلی و موسسه کوپرزاند لیبراند بسمت بازرس علی البدل برای مدت یکسال انتخاب شدند.
۳ ـ روزنامه کثیر الانتشار اطلاعات ـ کیهان ـ رستاخیز جهت درج آگهی ها و اطلاعیه های شرکت تعیین گردید.
۴ ـ آقایان ابوالقاسم خردجو و سلیمان آقائی و احمد حسینی جهرمی و شکر اله براوریان و پرویز گرجستانی و خسرو شهابی و شرکت سرمایه گذاری ملی ایران بسمت اعضاء هیئت مدیره برای مدت دو سال انتخاب شدند.
۵ ـ بموجب صورتجلسه هیئت مدیره ۲۵۳۶/۳/۲۸ آقای ابوالقاسم خردجو بسمت رئیس هیئت مدیره و آقای احمد حسینی جهرمی بسمت نایب رئیس هیئت مدیره و آقای سلیمان آقائی با همان اختیارات سابق بسمت مدیر عامل بانک انتخاب شدند.

مدیر کل ثبت شرکتها و مالکیت صنعتی
یحیی مدنی

تجدید آگهی مزایده شماره ۵

پایگاه هوائی بندر عباس یک باب مغازه میوه فروشی خود را از طریق مزایده واگذار مینماید پیشنهاد دهندگان میتوانند با مراجعه به شعبه تهیه و دریافت برگ شرایط و مشخصات پیشنهادات خود را تا ساعت ۹ صبح روز ۳۶/۸/۱۸ به آجودانی پایگاه تحویل و رسید دریافت دارند.

پایگاه هوائی بندر عباس

جواد رحیمی فرزند علی جان اهل کاشمر ۱۸ ساله مدت سه ماه است خبری از وی نیست هر کس اطلاعی از نامبرده دارد خواهشمند است بتلفن شماره /۶۴۴۵۸۷ آقای حسن صادقی یا در خیابان تخت جمشید چهار راه وصال شیرازی اغذیه چشمک خبر دهد.
آ ـ ۱۰۴۶۳

عکس فوق امید علی زیدی دولتشاهی فرزند ابراهیم متولد ۱۳۳۹ شماره شناسنامه ۵۹۹ محصل مدت ۷ ماه است که ازمنزل خارج گشته و تاکنون مراجعت ننموده است هر کسی اطلاعی از وی دارد در تهران به تلفن ۳۱۳۵۲۸ آقای دولتشاهی و در شهرستان خرم آباد ۵۱۶۳ آقای پیر حیاتی اطلاع داده و خانواده‌ای را از نگرانی بدر اورد.

رانده شریف:
گواهینامه، کارت بیمه، کارت شناسائی اتومبیل را همیشه همراه و دردسترس داشته باشید.

مدلهای کفش را از فروشگاههای کفش وین تهیه مینمایند.
کفش وین
سلامتی وراحتی پای شمارا تامین میکند

دولت ۸۰ میلیارد ریال مابه‌التفاوت قیمت کالاهای اساسی را میپردازد

★ سازمان حمایت از تولید کنندگان و مصرف کنندگان بازار تولید و مصرف و احتیاجات وارداتی را دقیقا کنترل خواهد کرد.

دولت در سال جاری ۸۰ میلیارد ریال مابه‌التفاوت خرید کالاهای اساسی مصرفی را بمنظور کمک بارزاق عمومی میپردازد، این مبلغ دربودجه سال ۲۵۳۶ منظور گردیده و از طریق سازمان حمایت از تولید کنندگان و مصرف ـ کنندگان پرداخت خواهد شد. متقابلا در سال‌جاری براساس تصمیماتی که جهت حمایت تولیدات داخلی صورت‌گرفت، وارد کنندگان برنج بابت هر کیلو، ۱۲ ریال باید باین سازمان پرداخت کنند، همچنین برای واردات اقلام مختلف تیرآهن نیز وارد کنندگان کیلوئی ۷ ریال مابه‌التفاوت قیمت را باین سازمان پرداخت میکنند.

کمك دولت

جمشید خزیمه مدیر عامل سازمان حمایت‌از تولیدکنندگان و مصرف کنندگان که سازمان تحت سرپرستی وی جایگزین صندوق حمایت مصرف کننده شده است در دنباله اظهارات خودگفت. صندوق حمایت مصرف کننده که تا قبل از تصویب و ابلاغ قانون‌سازمان حمایت تولید کنندگان و واردکنندگان با وظایف و اختیارات محدودفعالیت داشت و نقطه نظر های آن بیشتر معطوف بتمرکز سیاست های حمایتی دولت در یک واحدو یک کاسه شدن کمک های دولت بمصرف کنندگان کالا های اساسی و اعمال نظارت‌و حسابرسی کمک های دولت روی هر قلم ازکالاهای مزبور بوده است. در دو سال گذشته با استفاده از اعتبار ۸۰ میلیارد ریالی کمک دولت باتولید کنندگان‌بعضی ازکالاها از قبیل پیاز و سیب زمینی‌و مرغ قراردادهائی بمنظورتنظیم بازار امضاء کرده است.

جوابگوی نیازها

خزیمه تاکید کرد:لزوم‌فراهم کردن‌زمینه‌مساعد برای‌افزایش تولیدات داخلی و وابستگی کمتر بواردات‌کالا های‌اساسی مصرفی و تشویق و توسعه صادرات تجدید نظر در قانون صندوق و ایجاد سازمان جایگزین آن که‌جوابگوی نیاز های فوق باشد، را ضروری ساخت و بهمین دلیل لایحه قانون تشکیل سازمان حمایت تولید کنندگان و مصرف ـ کنندگان تصویب گردید و بر اساس‌این‌قانون سازمان‌وظایف بسیار حساس‌و هدایت کننده‌ای را در اقتصاد کشور عهده‌دار گردیده است.

مدیر عامل سازمان گفت‌کلیه اعتبارات مربوط بخرید و فروش و ضرر و زیان کالا های اساسی مصرفی، همچنین اعتبارات مربوط به تشویق تولید داخلی، تشویق‌صادرات تامین نیاز های اساسی بازار مصرف و تامین نهادهای‌تولید در این سازمان متمرکز گردید و سازمان وجوه لازم برای عملیات مذکور را تامین و پرداخت خواهد کرد.

حذف ضرر و زیان

سازمان مکلف است برنامه تقلیل و حذف تدریجی ضرر و زیان کالا های اساسی مصرفی و همچنین خط مشی های صادرات را با رعایت سیاست های دولت تنظیم کند و بمورد اجرا بگذارد.

خزیمه گفت: سازمان مکلف است مابه‌التفاوت قیمت تمام شده با بهای فروش کالاهای اساسی مصرفی مورد نیازعامه را با رعایت احتساب سود مناسب از تولید کنندگان یا وارد کنندگن دریافت و یابه انها پرداخت کند.

وی‌افزود: برای محصولات اساسی کشاورزی و دامی‌که بوسیله موسسات کشاورزی و دامپروری دولتی و خصوصی تولیدمیشود حداقل قیمت براساس ضوابط مقرر ازطرف سازمان تعیین‌وتضمین خواهد شد.

عرضه به قیمت های ثابت

با این ترتیب برنامه های آینده سازمان رامیتوان بشرح زیر خلاصه کرد:

● تشویق تولید داخلی کالا های اساسی مصرفی با تضمین حداقل بهای خرید محصولات و کمك بافزایش سطح کشت و بازدهی واحد سطح‌بابهره‌گیری از تکنولوژی های جدید کشاورزی ودامی تا رسیدن بخود کفائی نسبی.

★ بررسی و برآورد کالا های مصرفی‌مورد نیازکشورو تامین کمبود آنها از طریق واردات با تنظیم برنامه دقیق و استفاده از فرصت های مناسب در بازار های جهانی بترتیبی که مرغوبترین کالا با حداقل قیمت، در بهترین‌فرصت خریداری و بابرنامه زمان‌بندی شده وارد کشور شده بقیمت های ثابت در اختیار مصرف کننده قرار گیرد.

● تقلیل تدریجی ضرر و زیان کالا های اساسی‌مصرفی و حذف بعضی از آنهامتناسب با افزایش درآمد سرانه.

خزیمه گفت:در این موردبه کالاهائی‌که مورد مصرف‌طبقات کم درآمد است مانند نان اولویت داده خواهد شد و صرفه جوئی ها صرف تشویق صادرات خواهد شد تا درآمد حاصل از صادرات در مراحل نقصان و فقدان درآمد نفت بتراز پرداخت‌های‌ارزی کشور کمك نماید.

تنظیم بازار

رسالت سازمان، درآینده تنظیم بازار داخلی ایران‌است، بترتیبی که منافع و مصالح تولید کننده و مصرف کننده هردودرآن ملحوظ ومحفوظ گردد و اخذ مابه‌التفاوت از کالاهای وارداتی که تولید داخلی دارند وهم‌اکنون روی چند قلم کالا از قبیل برنج و آهن عمل میشود مبنی‌برهمین سیاست و در جهت حمایت‌از تولید و صنعت داخلی‌است.

● همچنین تضمین حداقل بهای خرید محصولات کشاورزی ودامی یکی دیگراز برنامه های سازمان است، در تعیین نرخ تضمین کلیه هزینه های موثر در تولیدو همچنین سود معقول برای تولیدکننده منظور خواهد شد و در عین حال تولیدکننده اختیارخواهد داشت محصول خود را به بهای بیشتردربازار آزادعرضه کند.

توجه به ذخیره سازی‌کالا های اساسی مصرفی یکی‌دیگر از برنامه های سازمان استتا بازار با کمبود احتمالی این قبیل کالاها مواجه نشده و فرصت احتکار و سودجوئی بیرویه بکسی داده نشود.

برای اجرای وظایف فوق سازمان تشکیلات اطلاعاتی و ارتباطی مجهزی را تدارک خواهد دید تا با بهره‌گیری از آخرین اطلاعات اقتصادی جهان و دقیق ترین قیمت های بین‌المللی و پیش بینی‌رویداد های اقتصادی و نوسان‌قیمتها با همکاری‌سازمان های‌مسئول برای حمایت از تولید کنندگان و مصرف‌کنندگان داخلی‌برنامه ریزی نماید.

نیازمندیهای اقتصادی

نرخ فروش ارزهای خارجی

نوع ارز	ارزش ـ ریال دربانکهای کشور	اسکناس دربازار آزاد	حواله در بازار آزاد
دلار امریکا	۷۰ر۷۵	۷۱ر۲۵	۷۱ر۲۰
دلار کانادا	۶۴ر۳۵	۷۰	-
دلار استرالیا	۷۹ر۷۵	۸۰	-
لیره انگلیس	۱۲۵ر۹۰	۱۲۶	۱۲۴ر۷۰
مارک آلمان فدرال	۳۰ر۲۵	۳۱	۳۰ر۶۵
فرانک سویس	۳۱ر۲۰	۳۰ر۹۰	۲۹ر۷۵
فرانک فرانسه	۱۴ر۷۰	۱۴ر۶۵	۱۴ر۵۰
یکصد فرانک بلژیک	۲۰۰ر۶۵	۲۰ر۲	۱۹۸ر۴۰
یکصد لیر ایتالیا	۸ر۱۰	۸۲	۸ر۱۵
فلورن هلند	۲۹ر۲۵	۲۹	-
کورن سوئد	۱۴ر۸۵	۱۵	-
کورن نروژ	۱۳	۱۳	-
کورن دانمارک	۱۱ر۶۵	۱۲	-
شلینگ اتریش	۴ر۳۸	۱۴ر۳۵	-
یکصد ین ژاپن	۲۸ر۱۰	۲۸	۲۶ر۶۵
یکصد روپیه هند	۸۳۲	۷۷	۸۲۶
دینار کویت	۲۴۹ر۵۰	۲۴۹	۲۴۹ر۵
دینار عراق	۲۴۱ر۵۰	۲۱۵	-
دینار بحرین	۱۸۱	۱۷۷	-
ریال سعودی	۲۰ر۳۵	۲۵۰	-
درهم امارات متحده	۱۸ر۵۰	۱۸ر۲۰	-

ازخریداران‌ارز های خارجی دربانکهاهزینه‌زیروصول‌میشود
۱ـکارمزد فروش اسکناس ۱ر۵ درصد
۲ـکارمزد فروش تراولچک ۱ درصد
۳ـکارمزد فروش حواله ۱ر۵درهزارباضافه هزینه:پست ،تلگراموتلکس

نرخ فروش سکه های طلا

نوع سکه	دربانکملی	دربازار آزاد
ربع پهلوی	۸۵۰ ریال	۷۳۰
نیم پهلوی	۱۶۵۰ ریال	۱۴۳۰
یک پهلوی	۳۲۰۰ ریال	۲۹۰۰
دو و نیم پهلوی	۷۹۰۰ ریال	۷۲۵۰
پنج پهلوی	۱۵۸۰۰ ریال	۱۴۸۰۰

نرخ فروش طلای شمش

(اونس = ۳۱/۳۲گرم. هرکیلوگرم = ۳۱/۹۹ اونس

	وزن	ارزش
لندن	اونس	۱۵۸ر۶۵۵ دلار
پاریس	اونس	۱۶۰ر۷۷ دلار
فرانکفورت	اونس	۱۵۹ر۹۸ دلار
زوریخ	اونس	۱۵۸ر۸۷۵ زوریخ
هنگ‌کنگ	اونس	۱۵۴ر۵۱
بانکملی ایران	کیلو	-
بازار آزاد	کیلو	-

معاملات بورس سهام شرکت ها روز شنبه

نام شرکت	تعداد سهام معامله‌شده	قیمت دیروز	قیمت اسمی
توسعه صنعتی‌ومعدنی	۹۰	۱۰۰۰	۱۶۰۰
توسعه و سرمایه‌گذاری	۵۰۰	۱۰۰۰	۱۶۵۰
بانک داریوش	۴۰	۱۰۰۰۰	۱۱۶۰۰
بانک صنایع‌ایران	۲۱ر۵۷	۱۰۰۰۰	۱۶۰۰۰
سیمان تهران	۲۲۷۴	۱۰۰۰	۱۶۸۰
نورد ولوله‌اهواز	۲۰۰	۱۰۰۰	۱۷۶۰
قند کرمانشاه	۵۱	۵۰۰۰	۸۷۰۰
یزدباف	۲۰۰	۱۰۰۰	۲۵۰۰
گروه صنعتی خاور	۳۰۵	۱۰۰۰	۲۳۰۰
علاءالدین	۱۷۵	۱۰۰۰	۲۸۰۵
سرمایه‌گذاری‌بانکها	۱۲۰۰	۱۰۰۰	۱۰۰۰

شرکت های جدیدالتاسیس

شرکت	موضوع	موسسین و مدیران
پاور فرم	تهیه طرح و نقشه های ساختمانی و نظارت و اجرای طرحها و مقاطعه کاری راهسازی و تولید مصالح	حسین کاخی . ذبیح‌الله وظیفه‌دان
خاص‌دونجال	دامداری و دامپروری و تولید مرغ، ماهی، زنبور عسل	حسن ابدی ـ سید رضا یعقوبی
آلاجی	کلیه کارهای مربوط به دکوراسیون و واردات کاغذ دیواری موکت	خدایار کوشلانی
دسونک	انجام کلیه امورساختمانی پلسازی، شهرسازی،تونل سازی، آپارتمان سازی	دیول
پارس توریست اینترناشنال	انجام کلیه خدمات مربوط به توریست و سرویس و خدمات ایرانگردی	علی بها ـ فریدون مغربی
ایترالکور	واردات انواع و اقسام وسائل الکتریکی وصنعتی و حرارتی	یعقوب پنیامین
آکاسیا	تهیه و اجرای طرح های فضای سبز و تاسیسات و مراقبت آنها	عباسقلی اسپهبروجین
ایران وستیول	طرح وانجام‌امورساختمانی شهرسازی، آپارتمان‌سازی راهسازی	خسرو نصیرپور ـ حمید قابوسی
ایران وکرمین‌جنرال فوریکورپوریش	واردات مواد غذائی و صادرات محصولات ایران	ناهیکی‌جونک وکیون‌مان‌جا
طاعم	ایجاد واحدهای کشاورزی و احداث باغات دامپروری پرورش طیور، تربیتکرم ابریشم و زنبور	علی ملاصالحی
کاشهر	طرح و اجرای کارهای ساختمانی از قبیل آپارتمان سازی، ویلاسازی ،شهر سازی	فریدون اسفندیاری نوری
وی . ام . اس	انجام امور ساختمانی، آپارتمانسازی ویلا سازی	غلامعلی شیرکوند
اطاق‌ورگیلان	اقدام بکارهای ساختمانی راهسازی وسدسازی	نصیرقوام لنگرودی
بوندر ایران	خرید و فروش واردات صادرات محصولات بازاریابی وتولید هرگونه کالا	کارل کریستفون، شوانفلوک، هانیز گریز
جامزرف	حفر چاه عمق و استفاده از آن برای آبیاری مزرعه فیض‌آباد اردکان و خرید و فروش کود شیمیائی	حاج سید ابوالقاسم‌روهنی ـ جوادناظمی
پارس‌کنسولتو همکاران	طراحی و مهندسی و سرویسهای نظارت‌درامور مکانیک برق ابزار دقیق	آقای‌آناآخوندی ـ منصور یزدی ندوشنی

دکتر احمدعلی احمدی وزیر کشاورزی‌وعمران روستائی:

سازمان‌های گسترش کشاورزی در استانها ایجادمیشود

تشکیلات یک سازمان دولتی غیر قابل تغییر نیست ودلیلی ندارد که برای همیشه سیستم قدیمی ادارات پابرجا بماند. تشکیلات اداری جعبه های مخصوص نیست، بلکه مهم کسانی هستند که این تشکیلات را بعهده میگیرند.

این مطلب رادکتر احمدعلی احمدی وزیر کشاورزی و عمران روستائی عنوان کردو اضافه‌نمود،کسانی که‌مسئولیت قبول میکنند، باید واقعا با پشتکاری که به اهمیت کاری بعهده گرفته‌اند واقف باشند و کاری را که صحیح ودرست تشخیص میدهند مورد عمل قرار دهند.

احمد علی احمدی که در جمع معاونان جدید وزارت کشاورزی و عمران روستائی وباحضور نمایندگان مطبوعات و رادیو و تلویزیون سخن میگفت، ضمن اشاره به تشکیلات جدید وزارت کشاورزی و عمران روستائی و معرفی معاونان جدید گفت:

در مورد تشکیلات جدید این وزارتخانه از دو ماه قبل فکر شده است، و به این نتیجه رسیده‌ایم که از سیستم قدیم اداری بپرهیزیم وکسانی که مسئولیت قبول میکنند باید واقعا به وظایف خود عمل کنند.

چهار ستاد عملیاتی

وی افزود در تمام وزارتخانه ها واحد طرح و بررسی هوجود دارد،ولی در تشکیلات جدید وزارت کشاورزی تنها اکتفا به تشکیل این واحد نشده است و آنرا کافی ندانسته، بنابراین از چهار نفر همکاران دعوت شده است (چهار معاون جدید) که اینکار مهم را بصورت چهار ستاد مورد عمل قرار دهند.

دکتر احمدی یادآور شدکه در اجرای این هدف، واحدی اختصاص‌به‌دام، دارد که تمام مسائل و طرح برنامه ریزی‌و بازاریابی وسایر کار های مربوط به دام‌بعهده این‌واحد خواهد بود، بطوریکه در هر مورد معاون‌مسئول گزارشات لازم را در اختیار خواهد داشت.

وزیر کشاورزی که در یک مهمانی ناهاریا نمایندگان‌رسانه های گروهی سخن میگفت، اضافه کرد که دومین واحد مربوط به «زراعت» است که تمام مسائل آن‌که خارج از دام و جنگل است بعهده دارد و سومین واحد مربوط‌به‌مسائل جنگل ومرتع‌وچهارمین واحد تحت نظر یکی از معاونان‌این وزارتخانه اقدام به ارزشیابی و پیگیری کار های انجام‌شده میکند که علاوه بر آن‌هماهنگ کننده بودجه میباشد بطوری که واحد ارزشیابی کار سایر قسمت های وزارتخانه را ارزشیابی میکند و نباید منتظر بازرسان شاهنشاهی باشیم، و این واحد که بسیارحساس و دقیق عمل خواهد کرد، حسابرسی و مدیریت را نیز تحت نظر دارد.

وزیر کشاورزی در دنباله سخنان خود به ۵ معاون‌دیگر این وزارتخانه اشاره کرد و گفت واحدی بنام «زمین»تحت نظر یک معاون قرار گرفته که تمام‌کارهای مربوط بواگذاری زمین بمردم، ملی‌کردن اراضی را بعهده میگیرد که بصورت یک واحد ثبت اسنادی عمل خواهد کرد وتکلیف مراجعان فقط در این واحد مورد رسیدگی قرار میگیرد.

آنگاه دکتر احمدی به واحد هماهنگی اموراستان ها اشاره کرد و گفت: این واحدباتوجه به اجرای‌مقررات مربوط به پیاده‌کردن سازمان های گسترش در استان ها وظیفه‌ای مهم و حساس بعهده دارد و هماهنگی کار های کشاورزی در سطح مملکت بعهده این واحد قرار گرفته است.

وزیر کشاورزی که قبل از تصدی مقام مذکور خود مدیر یکواحد کشت وصنعت بوده است مشکل ترین و بزرگترین کار وزارت کشاورزی را مسئله تحقیقات کشاورزی دانست و یادآور شد واحد های پارلمانی و مالی واداری وظایف مخصوص ومشخص دارند، ولی مسائل مهمی در کار کشاورزی مملکت وجود دارد که مربوط به معاون تحقیقاتی میشود. این‌واحد بایستی طوری عمل کند کهما فقط یک کمپانی تولید بذر نداشته باشیم بلکه کلیه بذور مورد احتیاج‌بایستی در داخل مملکت تهیه شود. وی در مورد اهمیت کار تحقیقات اضافه کرد که صحت و دقت عملکرد این واحد میتواند بزرگترین کار را در کشاورزی مملکت انجام دهد و در این راه نیز میتواند از مردم کمک بگیرد. در مورد واحدهای تولیدی‌وزیرکشاورزی افزود:

سازمان واحد های تولیدی اعم از کشت و صنعت ها و تعاونی های تولید و شرکت های سهامی زراعی در یک واحد مستقر میگردد که تمام مسائل مربوط‌رااز یک دیدگاه مورد بررسی قرار میدهد و هدف افزایش تولید خواهد بود.

تولید بیشتر

وزیر کشاورزی آنگاه به دیدگاه های کشاورزی مملکت اشاره کرد و گفت، ازدیدگاه واحد های‌تولیدی ،کشاورزی سنتی و صنعتی تفاوتی ندارد و اهمیت درآنست که در هر منطقه چگونه میتوان به‌تولید بیشتر رسید و در این‌مورد کشاورزان‌باید راهنمائی‌شوند

وزیر کشاورزی در پایان‌به وظایف واحد سازمان مرکز تعاون روستائی اشاره کردو گفت این واحد علاوه بر کار هائی که قبل انجام میداده، اینک از طریق تنظیم برنامه‌ها بازرگانی‌محصولات وتولیدات کشاورزی را نیز زیر نظر دارد.

وی در پایان به آمار کشاورزی اشاره کرد وگفت: در این مورد بایستی واحد زراعت‌باکمک سیستم‌ماهواره‌ای وزارت کشاورزی‌آمارلازم را بدست آورد و معلوم کند که مثلا چقدر گندم کاشته شده و نباید مسئله آمار کشاورزی‌را به حد سیات محول کنیم.

وزیر کشاورزی ضمن تشکراز نمایندگان‌رسانه های گروهی گفت: از انتقاد کردن دیگران هراس ندارد و بالعکس خوشحال هم میشود، ولی بشرط آنکه انتقاد سازنده باشد و یادآور شد که چه‌بسا تاکنون انتقادهای بسیاری‌شده که مشکل گشای کشاورزی بوده است.

اقتصاد جهان

ادغام سه مجتمع ذوب‌آهن در سوئد

استکهلم ـ آسوشیتدپرس اقتصادی ـ تلویزیون دولتی سوئد گزارش داد که‌سه کمپانی بزرگ ذوب آهن این کشور تاسال ۱۹۷۸ در یکدیگر ادغام خواهد شد.

سه مجتمع عظیم ذوب‌آهن سوئد که عبارتنداز‌مجتمعهای«اوکسلاند»ـ «موربوتن» و «دوناورت» که در یک مجتمع واحدبنام مجتمع بازرگانی ذوب‌آهن سوئد ادغام خواهند شد.

سه مجتمع یاد شده در حال حاضر ۱۸ هزار ابوامجمعی دارد و طبق تصمیم‌های اتخاذ شده این عده در مجتمع واحد ذوب آهن سوئد مشغول بکار خواهند شد.

یک مقام آگاه در استکهلم در مورد علت ادغام سه مجتمع ذوب فلزات سوئد دریک واحد صنعتی گفت این سه مجتمع درحال حاضر با ضرر وزیان هنگفتی روبرو هستند وهدف اولیه از ادغام آنها جلوگیری یا دست‌کم کاهش ضرر وزیان است که اینک سالانه به‌بیش از ۱۰۰ میلیون دلار بالغ میگردد.

تکنولوژی آمریکا درخدمت هند

دهلی‌نو ـ آسوشیتدپرس ـ در دهلی نو گفته شد که برای گسترش و توسعه‌صنایع فولاد و ذوب‌آهن هند از تکنولوژی آمریکایی استفاده خواهد شد. پایه‌گذاری صنایع فولاد و ذوب‌آهن هند با کمک‌های بیدریغ اتحاد شوروی امکان پذیر گردیده است.

بموجب برنامه‌ای که دولت «هند» به منظور گسترش صنایع فولاد این کشور تدوین کرده نخست مجتمع‌فولاد «بوکارو» در ایالت بیهار گسترش خواهد یافت و در اولین مرحله گسترش تولید سالانه‌این مجتمع از ۱ر۷ میلیون تن کنونی به ٤ میلیون تن افزایش خواهد یافت. تولیداین کارخانه ۲۰ درصد مجموع کل نیازمندیهای هند از نظر فولاد را تامین میکند.

باتصمیم دولت هند در استفاده از تکنولوژی آمریکایی کمک‌های شوروی به توسعه صنایع فولاد و ذوب فلزات هند کاهش خواهد یافت.

افزایش شمار بیکاران در آمریکا

واشنگتن ـ رویتر ـ پرزیدنت کارتر پس از مطالعه گزارشی درباره افزایش درصد بیکاری بین سیاهان‌و دیگراقلیت های فقیر ایالات متحده دستور داد سازمان‌های مسئول دولتی جهت پیدا کردن کار برای بیکاران فورا دست یکار شوند.

گزارش حاکی بود که شمار بیکاران در ماه گذشته بشدت افزایش یافته است. رهبران جوامع سیاهپوست آمریکا اخیرا کارتر را آماج حمله‌های شدید هدف و انتقادات خود قرارداده و او را متهم کرده‌اند که سیاهان را بکلی فراموش کرده است.

در گزارشی که از سوی وزارت‌کار آمریکا انتشار یافت گفته شد که‌تعداد بیکاران بخصوص بیکاران سیاهپوست در ماه اوت افزایش غیر منتظره داشته است. جودی پاول سخنگوی کاخ سفید واشنگتن گفت پرزیدنت کارترپس از قرائت گزارش اضطراری درباره شمار بیکاران آمریکا عمیقا ناراحت شده دستور داد مسئله بلافاصله‌مورد بررسی قرار گیرد.

بیماری مرموز خانواده‌خوزستانی

بقیه از صفحه ۳

بچه‌هایم انجام شده اطباء حتی مواد غذایی که آنها مصرف کرده بودیم از قبیل گندم ـ برنج ـ غلات،روغن و غیره را تحت آزمایش‌قرار داده‌اند، اما هیچگونه اثری از بیماری در آنها مشاهده نشد.

دیروز در معاینه از دست پسر دوم خانواده (خزائی)، اطباء متوجه شدند، دو انگشت یک دست پسر فلج شده و دست دیگرش نیز براثر آنکه نقصی‌که‌درگردش خون پدید آمده، از چند سال پیش بطور کامل رشد نکرده و در نتیجه‌لاغرتر و کوچکترتر از حد معمولی باقی مانده است.

دو دست دختر و پسر بزرگتر و یک دست دختر کوچکتر نیز براثر پوسیدگی و سیاه شدن استخوان از پائین ساعد قطع شده‌است‌و در نتیجه آنها از انجام کوچکترین کارهای روزانه عاجزند.

پزشکان امیدوارند با بررسی وضع خزایر پسری که دست‌هایش از سایرپچه ها سالمتر میباشد و بیماری وی از حد از بین بردن‌یکی دو انگشت دست‌جلوترنرفته است، بتوانند نشانه‌هایی‌را از عوامل بروز این بیماری بدست آورند.

عکس‌برداری و آزمایشات خونی نشان خواهد داد که تاچه‌حد گذاشتن اندام مصنوعی میتواند در باز ـ گرداندن سلامت به کودکان بیمار موثر باشد.

طی جلسه‌ای باحضوردکترهاشم‌پسران معاون‌وزارت آموزش‌وپرورش

از خدمات دبیران دبیرستان اسدآبادی قدردانی وتجلیل بعمل آمد

بعد از ظهر روز پنجشنبه۲۷ مهر ماه بنا بدعوت عباس‌عطاری رئیس دبیرستان اسدآبادی (ناحیه یك تهران) بمناسبت‌زاد روز فرخنده‌علیاحضرت شهبانو و هفته معلم و قدردانی از خدمات وزحمات شش تن از دبیران دبیرستان اسدآبادی‌که بافتخار بازنشستگی نایل گردیده‌اند، جلسه‌ای باحضور دکترهاشم پسران معاون وزارت آموزش و پرورش، صفار پور مدیر کل آموزش و پرورش تهران، معاونین اداره کل، چندتن از نمایندگان مجلس شورایملی، روسای نواحی‌یك ودو آموزش و پرورش تهران‌و معاون اداری سازمان کتابهای درسی ایران‌درباشگاه‌فرهنگیان تشکیل گردید.

سخنان رئیس دبیرستان اسدآبادی

در این جلسه، ابتدا عباس عطاری طی سخنان مشروح و مبسوطی اظهار داشت:

منظور از تشکیل این‌جلسه در این روز فرخنده که مصادف باتولد شهبانوی فرهنك پرور ایران است قدردانی و تجلیل‌از زحمات همکارانی است که‌سالها صادقانه به فرهنك این مملکت خدمت کرده‌اندودر راه رشد وگسترش علم و دانش‌و تربیت جوانان این آب و خاك گام برداشته‌اند و اکنون بافتخار بازنشستگی نایل گردیده‌اند.

عباس عطاری سپس‌به‌همبستگی جامعه معلمان اشاره کرد و افزود: با اقدامات‌و کوشش‌ـ های مثبت و موثری که دکتر گنجی وزیر محترم آموزش و پرورش و سرپرست وزارت‌علوم و آموزش عالی بعمل آورده وبا همکاران خود شب و روز درراه خدمت به شاهنشاه و میهن، صادقانه تلاش می‌کند،همبستگی جامعه معلمان‌امروز تحکیم‌فوق‌ـ العاده‌ای یافته و شوق فعالیت‌و خدمت بیش‌از پیش در جامعه معلمان بوجود آمده است. بطوریکه در نتیجه همین شوق فعالیت و خدمتگزاریست که دبیرستان اسدآبادی با بیش از دوهزارو پانصد نفر دانش‌آموز در سال تحصیلی گذشته‌توانست با ۹۱ر۶۶ درصد قبولی سال ششم، در ناحیه یك آموزش و پرورش تهران مقام اول را بین کلیه مدارس این ناحیه بدست‌بیاورد.

عباس عطاری رئیس‌دبیرستان اسدآبادی سخنان خود را با اشاره به‌پیشرفتهای سریع و همه‌جانبه‌مملکتی،تحت‌رهبریهای خردمندانه شاهنشاه آریامهر و فرمایشات حکیمانه معظم‌له در زمینه بهبود ورفاه هر چه‌بیشتر جامعه معلمان ادامه داد. عطاری گفت:

طرح کارانه معلمان‌و خود کفائی مدارس که مورد توجه وزیر محترم آموزش و پرورش میباشد، خواسته طبقه معلم‌و گره گشای گره های‌آموزش‌و پرورش است و با اجرای این طرح نه فقط سطح‌آموزش در کشور بالا میرود، بلکه‌معلمان نیز از رفاه و آسایش بیشتری بهره‌مند میشوند.

رئیس دبیرستان اسدآبادی، در پایان سخنان خود به‌نقش حزب رستاخیز ملت ایران در پیشبرد تمام امور،بویژه‌آموزش و پرورش اشاره کرد و گفت:

اکنون ملت ایران، از هر طبقه‌و از هرصنف زیر چترحزب رستاخیز ملت ایران، یکپارچه و همگام در راه سازندگی و خدمت به‌شاهنشاه آریامهر و میهن عزیز صادقانه گام برمی‌ـ دارد و در این میان‌مافرهنگیان که در صف مقدم حزب‌رستاخیز ملت ایران قراردارایم، وظیفه‌ای بس خطیر و حساس برعهده داریم که امیدواریم بتوانیم با برخورداری از ارشادو راهنمائی های وزیر محترم آموزش و پرورش، وظائف خود را بنحو احسن بانجام برسانیم.

معلم هرگز بازنشسته نمیشود

آنگاه بنابه تقاضای عباس عطاری، دکتر هاشم‌پسران‌معاون وزارت آموزش‌و پرورش‌هدایائی را که‌برای‌شش تن‌بازنشستگان تهیه شده بود، به‌آنان اهداء نمود و همچنین چند جلد کتاب به‌افرادی که بنحوی از انحاء خدمات صادقانه‌ای‌انجام‌داده‌اند، اهداء گردید.

دکتر هاشم‌پسران معاون‌وزارت آموزش و پرورش، پس‌از اهداء هدایای بازنشستگان،طی‌سخنانی ضمن تجلیل از مقام معلم و تشریح نقش معلم درسازندگی جامعه، اظهار داشت:

برای معلم بازنشستگی فقط صورت اداری قضیه است و واقعیت اینست که یك معلم تا پایان عمر معلم باقی خواهد ماند و هرگز بازنشسته نمی‌ـ شود و نخواهدشدوزارت‌آموزش و پرورش همیشه ودر همه‌حال به وجود معلمان لایق و باسابقه و باتجربه نیاز دارد، خواه بازنشسته باشند و خواه شاغل‌و ماآنها را همیشه و در هرحال کنار خود احساس‌می‌کنیم.

دکتر پسران سپس افزود:

من امروز خوشحالم که‌خود را در میان دبیران وکارکنان دبیرستان اسدآبادی می‌بینم که است و این خوشحالی‌را من امروز کاملاحساس میکنم و امیدوارم چنین حالت رضایت آمیخته به‌شادی را در مراسمی که بمناسبت های مختلف در مدارس برپا میشود، همه ما حس کنیم و از نتیجه کار و فعالیت خود و همکارانمان‌راضی باشیم.

معاون وزارت آموزش و پرورش سپس به طرح کارانه معلمان اشاره کردوگفت:

طرح کارانه باید درمدارس اجرا شود و مدارس ما ازجمله دبیرستان اسدآبادی باید علاوه براجرای این طرح، خودکفائی را نیز به مفهوم واقعی بمرحله اجرا درآورند. البته وزارت آموزش و پرورش برای بهبود وضع معلمان و تامین رفاه و آسایش هرچه بیشتر آنان‌طرح هائی در دست‌تهیه و اقدام دارد که در آینده یکی‌پس‌ازدیگری بمرحله اجرادرمی‌آید.

دکتر پسران‌در پایان‌سخنان خود گفت:

آموزش و پرورش کشور امروز یکپارچه در راه اجرای منویات عالیه رهبر خردمند و فرهنك پرور مملکت، شبانه‌روز تلاش و کوشش می‌کند وفرد فردما فرهنگیان سربازان‌جانباز فرمانده عالیقدرمان شاهنشاه آریامهر هستیم که در سنگر خود برای ترقی و اعتلای‌میهن عزیزمان صادقانه تلاش می ـ کنیم ودراین راه مقدس توفیق یکایك همکاران فرهنگی خود را ازخداوند متعال مسالت دارم.

ایتالیا
شما را دعوت می‌کند:
از چهل‌وپنجمین نمایشگاه بین‌المللی‌دوچرخه و موتوسیکلت دیدن کنید.
میلان ـ از ۱۹ تا ۲۷ نوامبر ۱۹۷۷ در محوطه بازارمکاره میلان.
نمایشی رقابت ناپذیر از همه محصولات جهانی معتبر وسایط نقلیه دوچرخ وسه چرخ مترجمان در دسترس دیدار کنندگان خارجی قرار خواهند داشت.
برای کسب اطلاعات بیشتر مراجعه کنید به:
A.N.C.M.A, VIA MAURO MACCHI, 32, 20124, MILANO (ITALY)
آ ـ ۳۰۸۰۳

انجمن ادبی‌سخن‌سنج فردوسی هرهفته روزهای دوشنبه از ساعت ۷ الی ۹ بعدازظهر دائر است
حاج‌اسدالله طوفانیان

شماره ۲۰۳۴۳ـ۶
۲۵۳۶ر۷ر۹
آگهی تاسیس شرکت تعاونی تهیه و توزیع فروشندگان جراید داخلی
شرکت تعاونی تهیه وتوزیع فروشندگان جراید داخلی در تاریخ ۲۵۳۶ر۷ر۵ تحت شماره ۲۹۷۶۳ در این اداره‌به‌ثبت رسیده وخلاصه شرکتنامه آن بشرح زیر جهت اطلاع عموم آگهی میشود:
۱ـ موضوع شرکت: تهیه کالا جهت توزیع بین اعضاء
۲ـ مرکز اصلی شرکت: تهران خیابان شهناز کوچه پوریان پلاک ۲۳
۳ـ سرمایه شرکت: مبلغ یکصد و شصت وهشت هزار ریال.
٤ـ مدیران ودارندگان حق امضاء: آقایان غلامعلی پچراک منش ـ بهزاد سرافراز ـ حسینقلی برازنده‌نیا ـ حسن میرزا ابوالقاسم ـ محمد باقر صرافی ـ باقر فیض‌فریور و غلامرضا نصیبی بسمت اعضاء اصلی هیئت مدیره و آقایان عوض عوض‌پور و عباس جهانگیری بسمت اعضاء علی‌البدل هیئت مدیره برای مدت سه سال انتخاب شدند که آقای‌غلامعلی پچراک‌منش بسمت رئیس هیئت مدیره و آقای باقر فیض‌فریور بسمت نایب رئیس و آقای غلامرضا نصیبی بسمت منشی‌هیئت مدیره انتخاب شدند حق امضاء کلیه اوراق، چکها و سفته‌ها واسناد واوراق وقراردادهائی که برای شرکت ایجاد تعهد مینماید پس از تصویب هیئت مدیره با دو امضاء آقایان غلامرضا پچراک منش رئیس هیئت مدیره و آقای بهزادسرافراز عضو هیئت مدیره و در غیاب هریک از ایشان با امضاء آقای حسینقلی برازنده‌نیا ویکی از دو نفر مذکور معتبر است.
مدیرکل ثبت شرکت‌ها و مالکیت صنعتی
آ ـ ۳۰۸۹۶

شماره ۱۳۶۶۸
تاریخ ۳۶ر۷ر۱۸
آگهی مناقصه
شهرداری شاهرود احداث میدان بار شاهرود واقع در خیابان‌طهران ابتداء خیابان کمربندی شاهرود را از محل اعتبار طرح خاص ناحیه‌ای سال ۲۵۳۶ به مبلغ سی‌و چهار میلیون ریال بمدت ده ماه با شرایط زیر بمناقصه واگذار مینماید.
۱ـ شرکت‌کنندگان بایدصلاحیت کار در استان سمنان را داراباشند.
۲ـ نقشه و مشخصات مربوطه‌از

تقاضای ۱۰ سال زندان برای جاعلان نسخه های خدمات درمانی، مهر و امضای پزشکان

دادستان تهران برای هریک از اعضای باند جعل نسخه‌های‌سازمان تامین خدمات درمانی و دخالت در امور پزشکی تقاضای ۱۰ سال زندان کرد.

اعضای باند که علی‌اکبر رجبپور ، نوراله حسامی‌و یوسف کاردگر نام دارند،با تزهوشی شوهر یکی از بیماران درمانگاه‌میغما دستگیر شدند.

پروین طبخی که باتفاق شوهرش برای معالجه‌دندان به این درمانگاه مراجعه‌کرده بود نزدپزشک درمانگاه‌رفت. پزشک درمانگاه پس از معاینه در سرنسخه درمانگاه نام خود را دکتر رجبپور نوشت ولی چند روز بعدکه پروین طبخی برای باردوم‌به درمانگاه مراجعه کرد پس‌از معاینه در نسخه خدمات درمانی همان شخص نام خود را دکتر حسن صالحی مقدم نوشت ـ این مسئله شوهر بیمار را مشکوک کرد ، وی جریان را به ماموران انتظامی اطلاع‌داد و ماموران پس از رسیدگی دریافتند که علی‌اکبر رجب پور پزشک نیست ولی بانام پزشک در درمانگاه مشغول کار است. رسیدگی به این پرونده به ماموران اداره آگاهی محول شد.

ماموران پس از تجسس و بررسی دریافتند که رجب پور ،حسامی و گاردگرهیچ یک پزشک نیستند و باداثر کردن درمانگاه در امور پزشکی دخالت میکنند.

پس از تکمیل پرونده‌در سال ۲۵۳۴ رسیدگی به این پرونده به بازپرس شعبه ۳ دادسرای تهران محول شد.

در بازپرسی روشن شدکه نامبردگان در دفترچه های خدمات درمانی از مهر و امضاء و شماره نظام‌پزشکی دکتر ثقفی و دکتر حسن صالحی مقدم استفاده می کردند.

مستوفی‌زاده بازپرس‌شعبه ۳ دادسرای تهران پس از گرفتن آخرین دفاع برای متهمین‌قرار مجرمیت صادر کرد. دادستان تهران نیز برای متهمان طبق ماده های ۱۰۳ ـ ۱۰۲ ـ ۲۷ ـ۳۲ـ ۱۰۵و ماده دوم امور پزشکی و داروئی تقاضای ۱۰ سال زندان جنائی‌درجه یک نمود.

دزدی کمک راننده موجب مرگ راننده شد

تبریز ـ خبرنگار اطلاعات

راننده‌ایکه هیجده هزار تومان پولش را دزدیدند سکته کرد ومرد.

این راننده که حمید نام داشت ، چند روز قبل کمک راننده‌ای بنام رشید آذری‌را استخدام کرد و با تریلر از تبریز عازم تهران شد .

در تهران رشید آذری۱۸ هزار تومان وجه‌نقد حمید را دزدید و به تبریز فرار کرد. حمید وقتی از دزدی آگاه شد سکته قلبی کرد و جانسپرد .

با شکایت بستگان حمید، ماموران شعبه یک آگاهی تبریز رشید آذری را تحت تعقیب قرار دادند و او را هنگامیکه از یکی از سینما های تبریز خارج می‌شد سکته کرد و مرد .

رشید آذری در بازجویی به دزدی اعتراف کرد و با پرونده تنظیمی روانه دادسرای تبریز شد .

ویلائی در آتش سوخت

رشت ـ یکی از ویلاهای «خزر ویلا» بندر پهلوی‌طعمه حریق شد و بکلی‌سوخت .

آتش سوزی دو ساعت ادامه داشت و با تلاش ماموران آتش نشانی رشت حریق مهار شد .

ویلای شماره ۴۴۹ که در این آتش سوزی طعمه‌حریق شد متعلق به مهندس‌جمشید مقدادی بود .

علت آتش‌سوزی هنوز معلوم نشده است .

خبرها و حادثه‌ها درشهرستانها

۳ مرد افغان به به ۱۰ سال‌زندان محکوم شدند

اصفهان ـ خبرنگار اطلاعات

سه مرد افغان به اتهام سرقت توام با آزار درشعبه اول دادگاه جنائی اصفهان محاکمه و مجموعا به ۱۰ سال و ششماه زندان‌محکوم شدند.

این سه مرد که غفور گرگج ، حکیم و محمدریگی نام دارند چند ماه پیش یک هموطن خود را به بهانه‌ای به خارج از شهر بردندودر حوالی پل راه‌آهن دست و پایش را بستندو باتهدیدبه قتل پولهایش را بسرقت بردند.

شعبه یک دادگاه جنائی اصفهان غفور گرگج رابه ٤ سال زندان جنائی درجه یک و ششماه حبس‌جنحه‌ای محکوم کرد. دو متهم دیگر نیز هر ک به سه سال‌زندان محکوم شدند . متهمان‌ازرای صادره فرجام خواستند.

۷دانش آموز مجروح شدند

لاهجان : در حادثه رانندگی‌پیچ «آب‌تیز»لاهیجان هفت دانش آموز مجروح شدند.

دیروز پیکان شماره۱۱۵۱۶ نوشهر ۱۱ برانندگی«علیرضا پدرم» که عده‌ای دانش‌آموز را از «رودبنه»به مدرسه‌شان در لاهیجان میبرد ، در سر پیچ «آب‌تز» با مینی‌بوس شماره ۷۷٤۵۱ برانندگی‌نادر آزاد خواه بشدت برخورد کرد.

در این حادثه هفت نفراز سرنشینان پیکان که دانش آموز بودند مجروح‌شدند.

پیرمرد در تصادف کشته شد

کازرون ـ رهگذر ۷۰ ساله‌ای براثر تصادف با اتومبیل پیکان ٤۱۷۱۱شیراز در خیابان حضرت قائم (ع) کازرون کشته شد . مقتول جواد صالحی نام داشت .

دفتر برنامه‌های ظروفچی
خواننده آذربایجانی
تلفن ۸۳۱٦٦۷

دزدان اتومبیل بدام افتادند

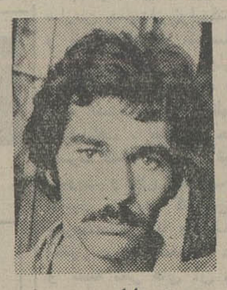
محمد علیاری

سیاوش نادری

ماموران کلانتری گشت آگاهی دو شب قبل موفق‌به دستگیری دو دزد سابقه‌دار اتومبیل شدند .

بدنبال شکایت مردی بنام وجیه‌اله از شهر اصفهان ، در تاریخ ۱۸ مهرماه مبنی‌بر مفقود شدن اتومبیل پیکان شماره ۵۵۲۹۸ تهران ـ ب، متعلق به وی ، ماموران گشت آگاهی ساعت‌یک‌بامداد دیروز ، اتومبیل مسروقه‌را در خیابان شیر وخورشید تهران پیدا کردند ، رباینده اتومبیل که‌ازدزدان‌سابقه‌دار است و محمد علیاری نام دارد نیز دستگیر شد .

● شخص دیگری‌که‌باتهام دزدی همان شب دستگیرشد سیاوش نادری نام دارد و ۱۹ ساله است . وی ۵۰روز پیش از زندان آزاد شد و در این مدت ۵ اتومبیل آریا را دزدید . تمام اتومبیل‌هائی که بوسیله سیاوش بسرقت رفته از نوع آریا است .

چند روز پیش یکبارهنگامی که با اتومبیل دزدی شده به طرف اراک‌میرفت،توسط پلیس راه شناخته شد و مورد تعقیب قرار گرفت ، ولی از چنگ پلیس فرار کرد، وی اتومبیل مسروقه را در یکی از راه‌های‌فرعی جاده اراک رها کرد و گریخت .

سیاوش یکبارنیزاتومبیل مسروقه‌ای را بخاطر تمام شدن بنزین در اتوبان‌تهران ـ کرج رها کرد و رفت .

در تحقیقاتی که از سیاوش نادری به عمل آمد نامبرده گفت :

من پس از دزدیدن اتومبیل ها با آنها به مسافرکشی می پرداختم و هنگامی که‌متوجه میشدم شناخته شده‌ام‌اتومبیل رارها میکردم و اتومبیل دیگری را به سرقت میبرد.

پرونده‌ای نیز دراین‌مورد تشکیل شد .

خبرنگار استرالیائی وجوان کلاهبردار

جوانی که خود رابرادرزاده پازوکی آهنگساز معرفی میکرد برحسب اتفاق ازیک خبرنگار استرالیائی و همسرش کلاهبرداری کرد.

بدنبال شکایت یک‌خبرنگار استرالیائی به نام «سایروس دوویل» و همسرش «گرتا» ماموران گشت اداره آگاهی پس از هفت روز جوانی‌را که آنها را فریب داده بود دستگیر کردند .

خبرنگار استرالیائی در شکایتی به مقامات انتظامی اعلام کرد که در استرالیا با یک دختر ایرانی به نام «میترا» آشنا هستم و چون «میترا» اطلاع یافت که من میخواهم بایران بیایم‌مقداری لباس و اجناس دیگر در اختیار من گذاشت‌تادرایران به خانواده‌اش تحویل‌بدهم. برای تماس با خانواده‌اش نیز شماره تلفن آنها را به من داد . من نیز هنگامی که به تهران رسیدم و در هتل مستقر شدم ، با شماره‌تلفنی که میترا به من داده بودبا خانواده‌اش تماس گرفتم و قرار شد برادر میترا به نام «کامبیز» در ساعت ۹ و ۱۵ دقیقه بعد از ظهر به هتل بیاید و در رستوران هتل منتظر من باشد تا اجناس را به او بدهم .

در ساعت ۹ و ۱۵ دقیقه وقتی «گرتا» همسرم به رستوران رفت دو نفرجوان بسیار آراسته و شیک‌پوش را در رستوران هتل دید . به خیال اینکه یکی از این دو نفر کامبیز است بسراغ آنها رفت .

وقتی همسرم پرسید که کدام یک از آقایان کامبیز است یکی ازدو جوان‌خود را کامبیز معرفی کرد.همسرم نیز اجناس را بوی تحویل داد. جوان مزبور از هتل خارج شد و پس از چند دقیقه بازگشت و به بهانه اینکه اتومبیلش خراب شده است ٤۰۰ تومان پول از همسرم قرض گرفت ورفت . پس از چند دقیقه هنگامی که در اتاق خود بودیم ، مرد جوان دیگری مراجعه و خود را کامبیز معرفی کرد. وی گفت برای گرفتن اجناس آمده است. وقتی تحقیق کردیم فهمیدیم که کامبیز واقعی همین جوان است و جوان اولی که اجناس را برد به ما دروغ گفته است .

بدنبال شکایت خبرنگار استرالیائی ، ماموران گشت اداره آگاهی به تحقیق در این‌باره پرداختند و روشن شد که جوانی به‌نام«کیوان» خود را «کامبیز پازوکی» و برادرزاده پازوکی آهنگساز معرفی کرده و مدتی است که در هتل مزبور رفت‌وآمد می‌کند . وی خود را آهنگساز و شاعر نیز معرفی کرده و از تشابه اسمی که اتفاقا بین وی و کامبیز برادر میترا به‌وجود آمده استفاده کرد و اجناس را برد .

ماموران پس از تحقیق‌و تعقیب سرانجام ۲ روز قبل کیوان را که به همان هتل آمده بود دستگیر کردند ، پرونده‌ای‌در این موردتشکیل شد و کلیه اجناس‌ازکیوان پس گرفته و به‌صاحب‌اصلیش تحویل شد .

۳ تن ازکارکنان یك آژانس کرایه اتومبیل باتهام برقراری رابطه نامشروع بازداشت شدند

سه نفر از کارکنان آژانس پارامونت باتهام رابطه با زن شوهردار ازطرف دادیاردادسرای تهران بازداشت شدند.

از چندی قبل مردی به دادسرای تهران اعلام کرد که سه نفر باسامی عبدالله ،محمود ورحمان که در آژانس کرایه اتومبیل کار میکنند با زن او رابطه برقرار کرده‌اند . دادیار دادسرای تهران نیز برای دستگیری متهمان ، پرونده را به شعبه ۲ اداره آگاهی‌فرستاد. مامورین پس از بررسی وتحقیق سه نفر را دستگیر و همراه پرونده بدادسرا فرستادند . دادیار دادسرا روز گذشته هر سه نفر را باتهام رابطه‌نامشروع و مشارکت دراین عمل با قرار بازداشت ، زندانی کرد.

۳ نفر باتهام قتل درمشهد دستگیر شد

مشهد ـ خبرنگار اطلاعات :

ماموران آگاهی مشهد در یکی از کوره های آجر پزی اطراف این شهر ۳ نفر را به اتهام قتل و دزدی دستگیر کردند.

چندی پیش چند دزد ناشناس شبانه اقدام به دزدی پول کارگران این کوره کردند و هنگام فرار یکی از کارگران رابقتل رساندند.

تلاش‌ماموران برای دستگیری قاتلان ادامه داشت ،تااین که حسین‌کربلایی،حسین بوربن‌و علیرضا حامدی باتهام قتل بازداشت شدند.

علیرضا حامدی یکی از متهمان در بازجویی به سرقت و قتل اعتراف کرد. یکی دیگر از همدستان دزدان بنام اصغر حسین سیاه هنوز فراری است.

۵ سرنشین مینی بوس مجروح شدند

شمیران ـ مینی بوس‌سرویس کارکنان بیمارستان شاه آباد شمیران در ایستگاه«سعیدیه » سه راه زاهدی واژگون شد . دراین حادثه راننده‌و ۵سرنشین مینی‌بوس مجروح شدند . مجروحین که‌محمدقیدی«راننده» آزادحق وردی‌نیا ، بیوك‌جودی فرنگیس محمدی ، سیواسیون ریور و بتول محمدی نام‌دارند در بیمارستان‌رضاپهلوی‌تجریش بستری شدند.

در حادثه رانندگی جاده قم

۳عضویک‌خانواده کشته‌شدند

قم ـ خبرنگار اطلاعات

در حادثه‌ای که درجاده تهران ـ قم روی دادسه‌نفر از اعضای یک خانواده‌کشته و سه نفر دیگر مجروح شدند .

کشته شدگان این حادثه آقابالا دولتی راننده‌اتومبیل اپل ۳٦٤۲۳ تهران الف ، و همسرش بالاخانم قصابی و فرزند ۲ ساله آنها زهرا دولتی بودند . مجروحین علی ، اعظم و اکرم فرزندان راننده اتومبیل می‌باشند که در بیمارستان کامکار قم تحت درمان قرار گرفته‌اند.

این عده در ٤۲کیلومتری قم با کامیون کمپرسی ۳۸۱۷۹ ـ تهران ـع به رانندگی عبدالله هاشمی تصادف کردند .

راننده کامیون توسط مامورین پاسگاه مرکزی ژاندارمری قم دستگیر شد.

قربانیان آتش‌سوزی بازار تهران ۵ نفر شدند

محمد حسین مرادی‌آخرین قربانی آتش سوزی بازار تهران

از ۱٦ روز سرانجام بعد از ظهر دیروز در بیمارستان سوانح وسوختگی‌درگذشت باین ترتیب تعداد قربانیان آتش‌سوزی بازار تهران به ۵ نفر رسید .

یکی دیگر از ماموران آتش‌نشان بنام حسین‌قوامی در همان حادثه دچار سوختگی شدید شده است که هم‌اکنون در بیمارستان بستری است .

بدنبال آتش سوزی‌بزرگ بازار تهران که چهار نفراز ماموران آتش نشانی‌به‌خاطر مهار کردن حریق جان خود را از دست دادند ، دیروز اعلام شد یکی‌دیگرازماموران آتش‌نشانی که به‌محمدحسین مرادی نام داشت ودرحادثه آتش‌نشانی که محمد حسین دچار سوختگی شده‌بودپس

درجاده کازرون ـ شیراز

۲نفر کشته و ۱۰ نفرمجروح شدند

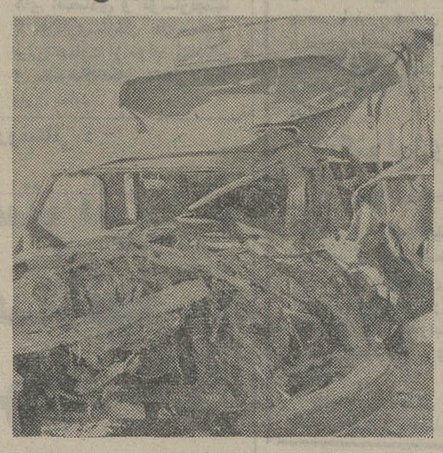
وانت مزدا که دو سرنشین آن کشته شدند پس ازتصادف باین شکل درآمد.

کازرون ـخبرنگار اطلاعات

در یك حادثه رانندگی که‌در جاده کازرون ـ شیراز روی داد ۲سرنشین اتومبیل وانت کشته و ده نفر بشدت مجروح شدند.

حادثه بر اثر برخورد وانت مزدا ۵۳۹٤۱ ـ شیرازبرانندگی رحمت‌الله طباطبائی که‌با دوازده سرنشین از ممسنی عازم‌کازرون بود ، با اتوبوس مسافر بری ۱٤۹٦۱ ـاصفهان متعلق به شرکت مسافربری « ایران‌مهر» در ده کیلو متری کازرون روی داد.

دراین حادثه دو سرنشین وانت بنام قروغلی مرادی ۵۰ ساله و کوهیار خسروی ٤۰ ساله کشته شدند. دست‌راست رحمت‌الله طباطبائی راننده‌وانت نیز قطع شد.

بقیه مجروحین عبدالحسین پالیزبان ، اصغر هفت رنك ، علی تاج احمدی، علمدادنیاکان، عیدی محمد بیان خو،غلامرضا مرادی و سه نفر دیگر هستند که به بیمارستان شیراز انتقال یافتند . کارشناس پلیس راه علت حادثه را انحراف به چپ وانت مزدا اعلام کرد.

سردخانه ششهزار تنی خرمشهر آتش گرفت

خرمشهر ـ خبرنگاراطلاعات

سردخانه ٦ هزار تنی خرمشهر بعلت بی‌احتیاطی یک جوشکار طعمه حریق‌شد وبکلی سوخت .

این سردخانه دولتی که در نزدیکی «شلمچه» ۱۷کیلو متری خرمشهر قرار دارد مخصوص نگهداری گوشت وارداتی است .

با تلاش ماموران آتش ـ نشانی شهرداری ، بندر و نیروی دریائی حریق پیش از ظهر امروز مهار شد .

در جریان اطفای حریق رئیس آتش‌نشانی خرمشهر مجروح شد .

هایده ـ ستاره و شهره
درباشکوه ترین کاباره ایران
کاباره زمستانی جزیره
برای رزرو جا لطفا بادنیای خرم کیلومتر ٤ اتوبان تهران کرج تلفن ۱۲ر۹٤۱۷۱۱ تماس بگیرید
KHORRAM WORLD

مبلیران
بزودی بزرگترین مرکز فروش «شماره ۱» مبلیران در بلوار پهلوی «میرداماد» کمی بالاتر از میدان محسنی افتتاح می‌شود. تلفن ۲۲٦٤٦٦
محل فروش کلیه طرحهای جدید در خیابان فرح کمی بالاتر از تخت طاوس تلفن ۸٤۳۱۸۲

تبریکات

جناب آقای مهندس فیروز مهدوی
انتخاب شایسته‌شما رابه‌معاونت وزارت‌کشاورزی تبریک عرض می‌نمائیم.
علی شیخلر. بهمن‌شیخلر. کیومرث شیخلر

جناب آقای فریبرز پاکزاد
انتصاب شایسته حضرتعالی را بسمت معاون امورمالی واداری وپارلمانی وزارت راه وترابری صمیمانه تبریک عرض نموده موفقیت بازهم بیشتر آن جناب را آرزومندیم.
بهشهر ـ رحمت‌الله اعلائی ـ جواد کیانی ـ عباس‌کیانی ـ خیرالله بهزادیان ـ احمد علی توفیقی ـ محمد تقی ملک ـ غفاریان ـ علی نیکخواه ـ غلامحسین مطلبی ـ رحیم ایراندوست.

جناب آقای دکتر گنجی وزیر محترم آموزش‌و پرورش و آموزش عالی
انتخاب شایسته آقای سلیمان مومنی را که از فرهنگیان شاهدوست وپاکدامن است بسمت ریاست اداره کل کارپردازی وخدمات صمیمانه تبریک عرض مینماید.
النگرود ـ اداره آموزش و پرورش ابوالقاسم‌قلیانچی‌وبانو

جناب آقای هدایت‌الله ستوده
انتصاب شایسته‌آن جناب را بریاست آموزش‌وپرورش شهرستان کاشان تبریک عرض مینمائیم.
فیروزکوه ـ سید محمدکاظمی وبانو

وزیر محترم آموزش و پرورش جناب آقای دکتر گنجی
انتصاب شایسته و بحق رمضانعلی میر زنجانی رابسمت مدیر کل هماهنگی‌وشوراهای مناطق به آن مقام‌محترم تبریک عرض نموده و موفقیت روز افزونتان را آرزومندیم.
گنبدکاوس ـ بابارضا دانشور. محمدی. بهروش

جناب آقای تورج فروزنده ریاست محترم راهنمائی و رانندگی شهرستان مراغه
بانهایت خرسندی ارتقاء درجه جنابعالی را بحضورآن جناب تبریک‌وتهنیت عرض نموده و توفیق جنابعالی در راه بثمر رساندن اهداف مقدس شاهنشاه آریامهر رهبر عالیقدر ملت ایران از خداوند متعال مسئلت دارد.
مراغه ـ حسین وثوقی
آ ـ ٦۷۵٦

جناب آقای تورج فروزنده
ارتقاء درجه جنابعالی را از صمیم قلب تبریک وتهنیت عرض می‌کنم.
مراغه ـ غلامحسین جوانبخت

جناب آقای تورج فروزنده
ترفیع درجه جنابعالی راتبریک و تهنیت عرض‌مینماید.
مراغه ـ قدیر تمیزی

جناب آقای روح‌الله موسوی
انتصاب شایسته آن جناب رابریاست آموزش وپرورش شهرستان خمین تبریک عرض مینمائیم.
فیروزکوه ـ سید محمد کاظمی و بانو

جناب آقای روح‌الله موسوی
انتصاب شایسته جنابعالی را بسمت رئیس آموزش و پرورش‌شهرستان‌خمین تبریک‌گفته‌و توفیق شمارادرراه منویات عالیه شاهنشاه آریامهر مسئلت دارد.
رحمت‌اله بهرامی

جناب آقای مهندس محمود بهادری مقام مدیریت اداره کل کشاورزی استان مرکز
بدینوسیله انتصاب بجاو شایسته آقای دکتر اصغر زرقانی را بسمت سرپرست اداره دامپزشکی استان مرکز تبریک عرض مینمائیم.
دکتر مظاهری. دکتر رحیمی. دکتر محجوب. دکترفخر زادگان. دکترزازیان. دکترسعیدی.

جناب آقای مهندس محسن خردپیر
انتصاب بجاو شایسته جنابعالی را بمقام معاونت‌وزارت کشاورزی و عمران روستائی صمیمانه تبریک عرض نموده توفیق شمارا در خدمت بشاهنشاه آریامهر و میهن عزیز آرزومندم.
ابراهیم نیامیلانی

جناب آقای تورج فروزنده
ارتقاء درجه جنابعالی را از صمیم قلب تبریک و تهنیت عرض می کنم.
مراغه ـ محمد حسین پورکیانی

جناب آقای تورج فروزنده
ارتقاء درجه جنابعالی را از صمیم قلب تبریک و تهنیت عرض می کنم.
مراغه ـ قربانعلی نجاری

آیا تاکنون درباره خریدیك نگهبان الکترونیکی برای حفاظت ازاموالتان فکرکرده اید؟؟

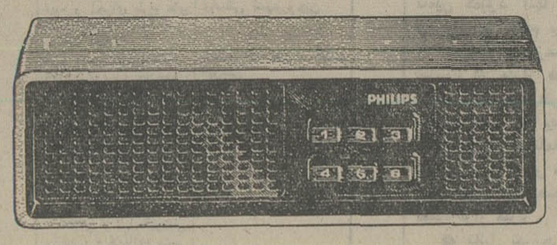

شما وقتی خانه ، مغازه ویا دفتر کار خود را به نگهبان الکترونیکی فیلیپس مجهز کنید با آرامش بیشتر میخوابید .
● نگهبان الکترونیکی فیلیپس شانس سارق رادر سرقت اموال شما به صفر میرساند چون بهیچوجه‌نمی توان آنرادستکاری نمود
● نگهبان الکترونیکی فیلیپس را همه جا و بآسانی می‌توان نصب کرد . شما فقط خسارت یک سرقت کوچک و ساده‌را در نظر بگیرید و با قیمت ارزان یک نگهبان الکترونیکی فیلیپس مقایسه کنید .
● نگهبان الکترونیکی فیلیپس هنگام‌کار ، وجودهر جنبنده‌ای را درمسیر امواج همیشه بیدارش احساس میکند و بلافاصله زنگ خطر و بلند گوی مخصوص را بصدا در میآوردو فقط‌دارنده‌دستگاه‌قادراست‌بااستفاده ازرمزمخصوص‌آنراخاموش‌کند .
● نگهبان الکترونیکی فیلیپس درموقع خاموشی برق بطور اتوماتیک از باطری خود نیرو میگیرد . یک واحد ساده‌نگهبان الکترونیکی فیلیپس برای مغازه ، اطاق ، ویا دفتر کار کافی است .
● نگهبان الکترونیکی فیلیپس شیک و دکوراتیو بدون نیاز به سرویس‌های مکرر .
لطفا "برای کسب‌اطلاعات بیشتریا بازدید وخرید به نمایشگاه فیلیپس خیابان شاهرضا شماره ۸۷۸ ـ تلفن ۵ ـ ٦٦۲۲۸۱ مراجعه فرمائید .

PHILIPS
PHILIPS
QUICK

مجالس ترحیم

بسمه تعالی

بمناسبت رحلت مرحوم حجةالاسلام والمسلمین آقای حاج سید محمد حسن طباطبائی بروجردی رحمةاله علیه‌فرزند مرحوم آیةاله‌الکبری آقای حاج‌آقاحسین طباطبائی بروجردی قدس‌سره روز دوشنبه سوم شهر ذی‌القعدةالحرام از ساعت ۹صبح الی یازده از طرف حضرت آیةاله آقای والد دام ظله مجلس ترحیمی درمسجد حاج سید عزیزاله منعقد است .

جعفرالموسوی الخونساری

آـ۱۰۴۹۱

بانهایت تاسف و تاثر درگذشت آقای حسن سلطانی رابه اطلاع دوستان و آشنایان میرساند مجلس ترحیم زنانه ومردانه آن مرحوم روز دوشنبه ۲۵ر۷ر۳۶ از ساعت ۲تا۴ بعدازظهر درخانقاه صفی‌علیشاه برگزار میشود .

ملوک سلطانی ـ دکتر منوچهر سلطانی ـ نسرین سلطانی ـ پوران شمس سلطانی‌ـ شوکت و عصمت سلطانی ـ مهندس فضل‌الله رهنما ـ مهندس فرهاد رهنما ـ مهندس فرخ رهنما ـ فیروز و بهروز رهنما ـ بهرام سلطانی ـ بهمن سلطانی ـهما، هایده ، شهلا و میترا سلطانی ـ پوراندخت مسعود ـ آصفه مسعود ـ خانواده زرگرزاده ـ عبدالحسین شمس‌زاده ـ دکتر رضاشمس ـخانواده شمس ـ اسماعیل نواب صفوی ـ حسام دولت‌آبادی ـ علی شریفیان‌ـ مهندس دولت آبادی ـ مهندس نواب ـ رضا سجادی‌ـ جلالی‌ـ رضا شایگان ـخانواده‌علیزاده‌ـ خانواده‌امامی‌ـ خانواده امین ـ خانواده قائدی ـ خانواده‌ثمر‌ـ خانواده اعتصامی صدری ـ دکترفرخ‌سیر ـ دکتر امیر اشرف‌ـ آریانپور ـ خانواده طوسی ـ خانواده مشرف ـ خانواده بشارت ـ خانواده کارک ـ خانواده فرمان‌آرا ـ خانواده دهدشتی ـ خانواده دائی‌جواد .

آـ۳۰۸۴۲

اطلاعات ـ مصیبت وارده را بخانواده‌های عزادار تسلیت میدهد .

بااندوه فراوان درگذشت مرحومه **بانو خدیجه سیوس** همسر گرامی آقای حسین کرمانی‌زاده مربی کشتی باشگاه البرز را باطلاع دوستان واقوام می‌رساند .

مجلس ترحیم زنانه ومردانه از ساعت ۱۶تا۱۸ دوشنبه ۲۵ر۷ر۳۶ درمسجد باب‌الحوائج واقع‌درخیابان اقبال‌چهارراه صفا برگزار می‌گردد .

خانواده‌های : کرمانی‌زاده، سیوس، پازوکی،دمی‌زیار، قنبری، عبدالحسین اصفهانی، لعل‌بند، روحانی‌مهر،اسکندری، ابری،فردرمضانی، قیصری، غیبی، پورفتحی، کرمانی،رضانیا، والی، درویش، ذوالفقاری .

آـ۱۰۴۷۷

اطلاعات ـ مصیبت وارده را به بازماندگان آن‌مرحومه تسلیت می‌دهد .

با نهایت تاثر درگذشت ناگهانی **بانو ناهید بیک لیک (ساریخانی)** همسرفرزندی‌محسن بیک‌لیک ومادرنور چشمان عزیزم یحیی، سونا، رضا را باطلاع دوستان و همشهریان عزیز و آشنایان می‌رساند. مجلس ختم مردانه ان مرحومه از ساعت ۹ صبح تا۱۱ روز دوشنبه ۲۵ مهرماه در مسجد حاج آقا صابر (اراک) وهمچنین از ساعت ۵ الی۷ بعدازظهر همان روز در مسجد مزبور ومجلس زنانه در همان روزدر منزل بانو خدیجه بیک‌لیک واقع در کوچه باغ انصاری منعقد می‌باشد .

حبیب‌اله بیک‌لیک

آـ۱۰۴۸۷

با نهایت تاسف درگذشت **بانو ناهید بیک‌لیک (ساریخانی)** را باطلاع دوستان وآشنایان وفامیل محترم می رساند . مجلس ختم آن‌مرحومه ازساعت ۹ الی ۱۱صبح و همچنین ازساعت ۵ الی۷ بعداز ظهر روز دوشنبه ۲۵ مهر ماه‌جاری در مسجد حاج آقا صابر ومجلس ختم زنانه در همان روز در منزل بانو خدیجه بیک‌لیک واقع در کوچه باغ انصاری منعقد می‌باشد .

خانواده‌های: بیک‌لیک، ساری، اشتری، داوری، نیک‌زاد، باجلان، داودزاده، اصفهانی، قائم‌مقامی، انوری، صابری ، ابطحی، فاطمی، نخعی وفامیل‌های وابسته .

آـ۱۰۴۸۷

باکمال تاسف فوت ناگهانی همسر ومادر عزیزمان **بانو ناهید بیک‌لیک** راباطلاع فامیل ودوستان‌وهمشهریان عزیز می‌رساند مجلس ختم آن مرحومه در روز دوشنبه ۲۵ مهرماه جاری از ساعت۹ صبح الی ساعت۱۱ در مسجد حاجی آقا صابر وهمچنین از ساعت ۵ الی۷ بعداز ظهر همان روز در مسجدمزبور ومجلس ختم زنانه در همان روز در منزل‌بانو خدیجه بیک‌لیک واقع در کوچه باغ انصاری منعقد میباشد.

محسن، یحیی، سونا، رضا بیک‌لیک .

اطلاعات‌ـ مصیبت وارده را ببازماندگان ان مرحومه و خانواده‌های عزادار وابسته تسلیت می‌دهد .

هو الله‌العلی

باطلاع می‌رساند **سرهنگ لقمان وزیری کرمانی** درتاریخ ۲۲ر۷ر۳۶ دارفانی را وداع گفته به‌محبوب پیوست .

مجلس یادبود آن عزیز طبق وصیت تمام روز دوشنبه ۲۵ر۷ر۳۶ درمنزل آن مرحوم واقع درخیابان تاج دریان‌نو‌ـ خیابان دهم پلاک ۳۵ برقرار است .

نیر اعظم، نسرین ، سرور، سوزان، ساسان وزیری ، خانواده‌های وزیری ، انصاری ، اوحدی ، عنقا ، باقری، فروغ معینی .

هو الباقی

بانهایت تاسف درگذشت شادروان **بانو ایران میربهاء** را باطلاع بستگان و آشنایان میرساند. مجلس‌ترحیم مردانه و زنانه آن مرحومه روز سه‌شنبه ۲۶مهرماه ساعت ۴تا۶ بعدازظهر در خانقاه صفی‌علیشاه برگزار خواهد شد.

خانواده های : میربهاء ـ نادری ـ خرم ـ بهارمست ـ حجازی ـ قهرمانی قاجار ـ ابوالقاسم بیک ـ صفت‌پور ـ منوچهری‌ـ دانشور ـ عاصفی ـ شاملو ـطالب‌خوانی ـوارثی.

آـ۱۰۴۵۷

اطلاعات ـ مصیبت وارده را بخانواده های عزادار بویژه بازماندگان آنمرحوم تسلیت میدهد.

به‌مناسبت درگذشت جانسوز جوانان ناکام **بهزاد و محمد امین سالاریان** پسر وداماد آقای صالح سالاریان‌در حادثه‌اتومبیل از طرف دوستان مجلس ترحیمی در روز سه‌شنبه ۲۶ر۷ر۳۶ از ساعت۴الی ۶بعدازظهر در مسجد جامع نوشهر منعقد است شرکت دوستان وبستگان در این مجلس موجب شادی روح ناکامان وتسلی خاطر بازماندگان خواهد بود.

نوشهر‌ـ بهادر خزائی‌ـ الله قلی‌درویش‌ـ باقر رویانی‌ـ اسکندر رویانی.

کل‌من‌علیهافان

بانهایت تاثر درگذشت مادر عزیزمان **بانو زهرا مبصری** راباطلاع میرسانیم. مجلس ترحیم مردانه و زنانه در تهران روز دوشنبه ۲۵ مهرماه ازساعت ۴تا۶ بعداز ظهر در مسجد حاج حسن واقع در خیابان شاهپور اول خیابان بوعی (ارامنه) سابق وروز سه‌شنبه ۲۶مهرماه‌درمامونیه زیرند ساوه ازساعت۲تا۵ بعدازظهر در مسجد صاحب‌الزمان (ع) و مجلس زنانه درهمان ساعت در منزل شخصی آن مرحومه منعقد میگردد .

داود مبصری ـ سرهنگ بازنشسته یوسف مبصری ـ مهدی مبصری ـ غلامحسین مبصری ـ فاطمه مبصری ـ(بیات)ـ طوبی مبصری (خلیلیان) ـزینت مبصری (وحید) ـ بهجت‌مبصری (نیرومند)ـ و خانواده‌های: مبصری ـ مبصر ـ نیرومند‌ـ تقوی کاشانی ـ بقائی ـ بیات ـ خلیلیان ـ وحید ـ منصور ـ مجدی‌ـ خرمشاهی ـ موحد ـ فرهمند ـ شاکر ـ بصیر ـبراتی.

آـ۱۰۴۵۳

اطلاعات ـ مصیبت وارده را بخانواده‌های عزادار تسلیت میدهد .

با نهایت تاسف وتاثر فوت نابهنگام جوان ناکام **ایرج علیزاده نامی**.را باطلاع می‌رساند مجلس ترحیم زنانه ومردانه روز سه‌شنبه ۲۶ مهرماه از ساعت ۶تا۸ بعداز ظهر درخانقاه صفی علیشاه برگزار می‌شود .

خانواده‌های : علیزاده نامی، حسن، جهنده، پیک‌آزادی، فرح‌شادان، حسین، ارشادی، عبدالرسول ازغندی .

آـ۱۰۴۸۳

اطلاعات‌ـ مصیبت وارده را بخانواده‌های عزادار بویژه بازماندگان آنمرحوم تسلیت میدهد.

بانهایت تاثر وتاسف درگذشت شادروان **جناب آقای محمود انیسی** دوست عزیز از دست رفته‌ام را در پاریس به اطلاع عموم می‌رساند مجلس ترحیم زنانه ومردانه آن‌مرحوم روز دوشنبه ۳تا۵ بعدازظهر ۲۵ مهرماه در مسجد مجد منعقد می‌گردد .

مهندس عبداله ریاضی

آـ۳۰۵۸۸

بانهایت تاثر وتاسف درگذشت دوست عزیز از دست رفته **جناب آقای محمود انیسی** را در پاریس به‌اطلاع عموم می‌رساند مجلس ترحیم زنانه ومردانه‌آن شادروان‌روزدوشنبه ۲۵ مهرماه ۳تا۵ بعد از ظهر در مسجد مجد منعقد می‌گردد.

سپهبد بازنشسته مرتضی زاهدی، دکتر شمس‌الدین‌جزایری، باقر نیک‌انجام، عباس خرازی، پروفسور ابراهیم زاهدی .

آـ۳۰۵۹۰

بانهایت تاسف وقلبی آکنده از اندوه درگذشت **جناب آقای محمود انیسی** دوست از دست‌رفته‌مان را در پاریس به‌اطلاع عموم می‌رساند مجلس‌ترحیم‌زنانه ومردانه‌آنشادروان روز دوشنبه ۳تا۵ بعد ازظهر ۲۵ مهرماه در مسجد مجد منعقد می‌گردد .

علی اردلان، حسین اشرف سمنانی، سید حسین‌بشارت، علیمحمد بشر، بنکداریان، احمد علی بنی‌آدم ، شهسوارانی، دکتر علمیه، دکتر نهاوندی، عباسعلی حقیقت .

آـ۳۰۵۹۲

بانهایت تاثر وتاسف درگذشت شادروان **جناب آقای محمود انیسی** پدر همسر دوست عزیزمان آقای مصطفی سرمددرپاریس به‌اطلاع عموم می‌رساند مجلس ترحیم زنانه و مردانه آن‌مرحوم روز دوشنبه ۳تا۵ بعداز ظهر ۲۵مهرماه درمسجد مجد منعقد می‌گردد .

سرلشگر بازنشسته منصور اردوبادی، مهندس محمود گل‌سرخی، فرهاد هژبرکیانی، لطف‌اله امی ، ساغر یغمائی ،

آـ۳۰۵۹۴

بانهایت تاثر وتاسف درگذشت شادروان **جناب آقای محمود انیسی** بزرگ خاندان انیسی را در پاریس به اطلاع عموم می‌رساند مجلس ترحیم زنانه ومردانه آن مرحوم روز دوشنبه ۲۵ مهر ماه ۳ تا ۵ بعد از ظهر در مسجد مجد منعقد می گردد .

هژبر یزدانی

آـ۳۰۵۹۶

هیئت مدیره و کارکنان شرکت سهامی ایران تکنو ، با نهایت تاثر وتاسف فقدان اسف‌انگیز شادروان **جناب آقای محمود انیسی** سهامدار ورئیس اسبق هیئت‌مدیره این‌شرکت را باستحضار دوستان و آشنایان می‌رساند مجلس ترحیم زنانه ومردانه آن‌فقید سعید روز دوشنبه ۲۵ مهرماه ۳ تا ۵ بعداز ظهر درمسجد مجد منعقد می‌گردد .

شرکت سهامی ایران تکنو

آـ۳۰۵۹۷

بانهایت تاثر وتاسف درگذشت‌بزرگ خاندان انیسی **آقای محمود انیسی** پدر همسر آقای مصطفی سرمد مدیر عامل این شرکت را به‌اطلاع عموم می‌رساند مجلس ترحیم زنانه و مردانه آن‌مرحوم روزدوشنبه ۳تا۵ بعداز ظهر ۲۵ مهرماه در مسجد مجد منعقد می‌گردد .

شرکت چرم‌سازی سنگسر

آـ۳۰۶۰۰

بانهایت تاسف وقلبی آکنده از اندوه درگذشت **جناب‌آقای محمود انیسی** بزرگ خاندان انیسی را در پاریس به اطلاع عموم می‌رساند مجلس ترحیم زنانه ومردانه آن شادروان روز دوشنبه ۳تا۵ بعداز ظهر ۲۵ مهرماه در مسجد مجد برگزار می‌گردد .

اختر انیسی (آمیزش)، مهین‌دخت انیسی (سرمد)، شراره اویسی، مهوس انیسی (علیزاده)، مصطفی سرمد، امیرمحمد انیسی، سیاوش‌انیسی، همرازمان‌انیسی، احترالملوک‌انیسی، خانواده‌های انیسی، سرمد، امامی، آمیزش، علیزاده،خزاعی، پورفرح، معینی،قاضمی، مینائی،جیلی، قاضی‌نور، مصطفوی، هوشمند ، خسروانی ، بنکدار ، ثابت ، حکمتی ، شکوه موید، حاتمی،خوزمکنانی، دفتری، روحانی،درمیشیان، فروزنده، دکتر شایان، سرهنگ بازنشسته یمنی، روشن‌ضمیر، دکتر قهاری، مدائنی، مهندس روانی، امینی، معنوی، فرود، کریمی، ابری، نادرپور، فروغی، وخانواده‌های وابسته .

آـ۳۰۶۰۱

بانهایت تاسف درگذشت دلخراش پدر و همسر وداماد عزیز خود **مسعود هراتی فرد** راکه در اثر سانحه اتومبیل بوقوع پیوسته باطلاع اقوام و آشنایان می‌رساند .

بعلت تالمات روحی مجلس ختم مردانه برگزار نمی‌گردد وهزینه آن بمصرف امور خیریه خواهد رسید ضمنا مجلس ترحیم زنانه‌ای روز دوشنبه ۲۵ مهرماه از ساعت ۴تا۶ بعد از ظهر در شمیران زعفرانیه‌ـ خیابان اصف کوی نشاط پلاک ۱۳ برگزار است .

سعید هراتی فرد، شهلا هراتی فرد (اردهالی) ، سید علاءالدین اردهالی .

خانواده‌های : توکلی، حسینی نسب، اتفاق ، کیهانی، نامدار، مهندس عزیززاده، مهندس اشفته، مهندس شاد ، معتمدی، حنجبحش، اصفهانیان، کنعانیان، نوسلی، الیاسین، ریسه‌سچی، و خانواده‌های وابسته .

حادثه جانگداز دردخشت مرحوم **مسعود هراتی فرد** را که در سانحه اتومبیل بوقوع پیوسته باطلاع عموم میرساند ضمن ابراز همدردی فامیل‌های محترم اردهالی ، فخارپور مجلس ترحیم زنانه روز دوشنبه ۲۵ مهر در زعفرانیه‌ـ خیابان اصف دوی نشاط پلاک۱۳ منزل اردهالی برگزار می‌گردد

اطلاعات‌ـ مصیبت وارده را بعموم خانواده‌های عزادار بویژه خانواده‌های محترم اردهالی ونامدار تسلیت می‌دهد .

آـ۱۰۴۹۳

بازگشت همه بسوی اوست

بایکدنیا تاسف درگذشت مادر بزرگ اقای علی‌اصغرحیدرزاده معاونت محترم اموزش و پرورش منطقه‌ای قم را به ایشان و کلیه بازماندگان تسلیت عرض نموده و باطلاع میرساند مجلس ترحیمی در روز دوشنبه ۲۵ر۷ر۳۶ از ساعت ۱۶الی۱۸ درمسجد محمدیه واقع در سه‌راه موزه قم منعقد میگردد.

قم‌ـ حاج سید حسن بنی‌فاطمی ـ دکتر سید جواد بنی‌فاطمی‌ـ حاج‌عبدالرحیم صالحی ـ غلامرضا پیرصالحی‌ـ عبدالله سراجی‌ـ حاج‌سید حسین بنی‌فاطمی ـ ناصرالدین محقق ـ احمد رحیمی‌ـ حاج سیدعلی طباطبائی ـ عبدالله خالق نیری ـ محمدطاهر صابری ـ مراددادبین ـ مهدی اربابی ـ حاج سید محمود منتظری ـ حاج حسین وفانژاد ـ حسن صدر ـ غلامحسین مبصری ـ محمد بیطرفان ـ اصغر طالبی ـ سید عباس سخنی‌ـ حبیب‌اللهرادفر ـ محمدارسطو ـ حاج محمدحسین فخارقمی ـ حاج‌مهدی شمس ـ جواد مبصری ـ حیدرپور ـ باقر ارسطو‌ـ تقی‌جهانگیری ـ محمداسدی ـ حسین شیرازی ـمحمدتجلی ـ علی‌مالکی ـ حسین تجویدیان ـ عباس مبصری .

آـ۶۷۶۸

اطلاعات ـ مصیبت وارده را ببازماندگان آنمرحوم تسلیت میدهد .

باکمال تاسف و تاثر درگذشت شادروان **بانو محترم حاتمی (زرمندیلی)**بزرگ خاندان زرمندیلی (حاتمی) را باطلاع دوستان و آشنایان میرساند .

مجلس ترحیم فقید سعید از ساعت ۱۲ تا۲ بعدازظهرروز دوشنبه ۲۵ مهرماه در خانقاه صفی‌علیشاه برگزار خواهد شد

خانواده های : زرمندیلی ـحاتمی ـ نجفی‌والا ـ ربوبی‌ـ مانی‌ـ شیخ‌رضائی ـ مویدی ـ فرزانه ـفزونی ـ ففغوری ـ سلطانزاده ـ غفاری ـ حسینی‌دادرس ـ نیکپور ـ ابتهاج ـ باقری‌ـ صباغیان‌ـ اخوتی‌ـ گیلانپور‌ـ ارژنگی‌ـ کاشفی وخانواده های وابسته .

آـ۳۰۸۴۵

اطلاعات ـ مصیبت وارده را بخانواده های عزاداربویژه بازماندگان آنمرحومه تسلیت میدهد .

تسلیت

جناب آقای امیرخان انیسی

بانهایت تاسف درگذشت ابوی گرامی شادروان حاج‌محمود انیسی را بجنابعالی و خانواده محترم انیسی تسلیت عرض نموده و درغم بزرگ شماو خانواده خود را شریک و سهیم میدانیم .

کریم ،رحمان، رحیمکاوه

آـ۳۰۸۸۲

جناب آقای مصطفی سرمد

بانهایت تاسف درگذشت پدر همسر عزیزتانرا بشما وبانو مهین انیسی تسلیت عرض نموده وامید است که درغم بزرگ خودو خانواده محترمتان مارا شریک و سهیم بدانید.

کریم ،رحمان، رحیمکاوه

آـ۳۰۸۸۳

جناب آقای محسن هراتی

از خبر مرگ برادر گرامیتان سخت متاثر و اندوهگین شدیم ما را درغم خود شریک بدانید.

رضا نیکسرشت‌ـ کاظم طالبیان

آـ۳۰۹۱۲

جناب آقای علیرضا صفدری

مصیبت درگذشت مادر گرامیتان را به جنابعالی وخانواده محترم تسلیت عرض نموده بقای عمر آنجناب و سایر بازماندگان را از خداوند متعال مسئلت داریم.

مهندس زوزف قرابیگی‌ـ ولی احمدی‌زاده

آـ۳۰۹۱۳

دوست عزیزم عبدالکریم کاوه

بانهایت تاسف مصیبت وارده را تسلیت عرض نموده دراین سوگ بزرگ خود را شریک غم واندوه شما میدانم.

اهواز‌ـ حسام منصوری

آـ۶۷۳۷

آقای هدایت‌الله آزاد

درگذشت والده گرامی را بشما و خانواده محترم تسلیت می‌گویم.

سنندج ـ رستگار

آـ۶۷۳۸

جناب آقای عبدالکریم کاوه

بااندوه فراوان مصیبت وارده را بجنابعالی و سایرخاندان محترم کاوه تسلیت عرض می‌نمائیم.

سنندج‌ـ منصور ایازی وبانو

آـ۶۷۳۹

جناب آقای عبدالکریم کاوه سرپرست روزنامه‌اطلاعات در منطقه غرب

مصیبت وارده را بشما وخانواده محترمتان تسلیت گفته خود را در غم شما شریک میدانیم.

کرمانشاه‌ـ نصرت‌الله قنبری و بانو

ـ۶۷۴۰

جناب آقای حسن احمدیان

باکمال تاسف مصیبت وارده را تسلیت می‌گوئیم.

کرمانشاه‌ـ نصرت‌الله قنبری وبانو

آـ۶۷۴۱

جناب آقای علی بیرجندی

مصیبت وارده را تسلیت گفته، خود را در غم آنجناب سهیم میدانیم.

لواسانی‌ـ امین‌ـ صبا‌ـ رحمانی‌ـ مارو‌ـ بسطامی‌پور ـ جنابیان‌ـ کیانی‌ـ برفر‌ـ کردوسی‌ـمهرنوش‌ـ مرادیان‌ـ مزیدآبادی‌ـ علوی‌ـ خانلرخانی‌ـ طالعی.

آـ۳۰۹۱۵

سرکاربانو فخراعظم گودرزنیا

کارکنان دبیرستان رضاشاه کبیر باکمال تاسف مصیبت‌وارده را بسرکار و خانواده محترم گودرزنیا تسلیت میگویند.

آـ۱۰۴۴۷

سرکار خانم پروانه فانی

فوت مادر گرامیتان را تسلیت عرض نموده بقای عمر سرکار و خانواده را از خداوند متعال مسئلت داریم.

کارکنان اداره‌کل امور مالی سازمان گوشت کشور

آـ۱۰۴۵۵

جناب آقای مهندس تیمور ارسلان‌زاده خبیری

بدینوسیله مصیبت وارده را از صمیم قلب تسلیت عرض‌نموده دوام و بقاء عمر برای سایر بازماندگان از خداوند بزرگ‌ارزو داریم .

سید اسماعیل مهلوح خانی و بانو

آـ۳۰۸۴۳

جناب آقای مهندس محمد صادق‌نازانی‌پور

با کمال تاسف و قلبی پر از اندوه مصیبت وارده را از صمیم قلب تسلیت عرض نموده و از خدای متعال برای یکایک بازماندگان صبر و شکیبائی آرزو داریم .

ایرج نصر ابادی ـ خسرو امیر خانیان

جناب آقای مهندس کیومرث زابلی لاهیجی‌پور

بدینوسیله مصیبت وارده را از صمیم قلب تسلیت عرض نموده دوام و بقاء عمر برای یکایک بازماندگان از ایزد متعال ارزو مینمائیم.

محمد خسرو امیریان‌پور ـ سید مرتضی وکیلی

آـ۱۰۴۸۷

جناب آقای مهندس کوروش اردشیرخانی لاهوتی‌پور

با اندوه و تاثر بسیار مصیبت وارده را از صمیم قلب تسلیت عرض نموده دوام و بقاء عمر برای یکایک بازماندگان از خدای بزرگ آرزومندیم .

خسرو ناظمی زادپور ـ اسماعیل حکیم خانیان

سرکار خانم عزت‌الملوک حریرخانی شیبستی

با کمال تاسف و قلبی اندوهناک مصیبت وارده را ازصمیم قلب تسلیت عرض نموده دوام و بقاء عمر برای کلیه بازماندگان از ایزد توانا خواستاریم .

سید ولی‌اله خراسانی و بانو

سرکار خانم پروین سادانی‌زاده کهنوئی‌پور

مصیبت وارده را از صمیم قلب بشما تسلیت عرض نموده و از خداوند باریتعالی برای سایر بازماندگان صبر و شکیبائی ارزو مینمائیم .

طاهره آبادیان زاده ـ مهناز پروین‌پور

خانم عزت کارائی‌زاده سروستانی‌پور

باکمال تاسف و قلبی اندوهناک مصیبت وارده را از صمیم قلب تسلیت عرض نموده و از خداوند برای کلیه بازماندگان‌صبر و شکیبائی آرزو داریم .

عباس کیوانی‌پور و بانو

خانم مهرانگیز حکیمی‌زاده اردلانی سروشیاری

بانهایت تاسف و قلبی پر از ملال مصیبت وارده را از صمیم قلب تسلیت عرض نموده‌و از ایزد منان برای کلیه‌بازماندگان صبر و بردباری آرزو داریم .

حسین براقی‌زاده و بانو

سرکار خانم نورالهدا باغبانی شیراز زادگان

با اندوه و تاسف فراوان مصیبت وارده را بشما از صمیم قلب تسلیت عرض نموده و از خداوند برای کلیه بازماندگان صبر جمیل آرزومندیم .

ربابه صمیمی‌زاده ـ منصوره خوشقدمیان

سرکار خانم محترم کاوسی پیراسته رویائی‌پور

با کمال تاسف و تاثر مصیبت وارده را از صمیم قلب بشما تسلیت عرض نموده امید است که مارا در غم و اندوه خود شریک و سهیم بدانید .

زهره احمدیان‌زاده ـ ربابه آوائی‌پور

جناب آقای حاج طاهر ارسطوپور میعادیان

بدینوسیله مصیبت وارده را صمیمانه بجنابعالی تسلیت عرض نموده و از خدای بزرگ برای کلیه بازماندگان صبر و شکیبائی آرزو مینمائیم .

علی اکبر بهرامی ـ صادق کارائی زاده

نیمسار معظم ارتشبد اویسی

بانهایت تاسف درگذشت پدر بزرگ همسر عزیزتانرا بشما و خانواده محترم تسلیت عرض نموده و در غم شما شریک هستیم .

از خداوند متعال برای شما و خانواده آرزوی صبر و شکیبائی داریم .

کریم ،رحمان، رحیمکاوه

آـ۳۰۸۸۱

جناب آقای کاوه سرپرست روزنامه اطلاعات درغرب

باکمال تاسف و تاثر فراوان درگذشت خواهر گرامیتانرا بشما و خانواده های وابسته تسلیت عرض می‌نمائیم.

درود ـ خانواده های خرمی وسهرابی

جناب آقای علیزاده نامی

از خبر مرگ جانگداز عزیز از دست رفته‌تان متاثر و اندوهگین شدیم مارا درغم خود شریک بدانید .

علی ثابت، احمد ثابت، محمود ثابت ، عسگر کاشی ، شهباز بالاسومنی .

جناب آقای عباس و قاسم

آقای حسینعلی کرباسی و خانواده محترم

بااندوه فراوان درگذشت برادرعزیزتان دکتر حسن‌کرباسی رابه‌آن جنابان و خاندان محترم تسلیت عرض مارا درغم خود شریک بدانید .

سمنان ـ کاظم جعفرزاده و برادران

برادر عزیزمان جناب آقای محسن حراتی‌فرد

در تحمل این‌غم جانکاه مارا نیز شریک خود بدانید .

عباس رشیدی ـ اسداله یوسفیان

آـ۳۰۹۱۱

سرکار خانم اوحدی

پزشکان و کارمندان بخش رادیولوژی بانک ملی‌ایران ضایعه درگذشت دائی گرامی شما را از صمیم قلب تسلیت می گویند .

جناب آقای مهندس عبدالاحد معرفت

مصیبت وارده را تسلیت عرض می‌نمائیم .

شرکت ایران پلاتوپیمان

همکار محترم آقای پانایوتیس ریگاس

مصیبت وارده را به شما و خانواده محترم تسلیت عرض می‌نمائیم .

فریدون شاه محمدی، حسن حسینیان، مهندس احمد یوسفی، مهندس علی حاج سید جوادی ، محمود موحدی، مهدی خزینه‌دارلو .

استاد محترم جناب آقای دکتر محمود شجاعی

با نهایت تاسف مصیبت وارده را از صمیم قلب تسلیت عرض می‌نمائیم .

دکتر صدرالاشرافی، دکتر افقهی، رشید رسیگار ، دکتر ملامد، مهندس مفیدی، دکتر زاهدی، دکتر ثقفی .

آـ۳۹۸

همکار محترم جناب آقای حاج ناصر درویش باقریان

باکمال تاسف و تاثر مصیبت وارده را از صمیم قلب به جنابعالی تسلیت عرض نموده و از ایزدتوانا برای کلیه‌بازماندگان صبر و شکیبائی آرزو مینمائیم .

نیمور نصرآبادی ـ پرویز خرم‌کاریان

جناب آقای حاج اسداله عفیفپور کردستانی

بدینوسیله مصیبت وارده را از صمیم قلب بجنابعالی تسلیت عرض نموده و از ایزد توانا برای یکایک بازماندگان دوام و بقاء عمر طالب میباشیم .

سیروس وثیقی‌زاده نائینی و بانو

جناب آقای مهندس تیمور راستی‌نژاد انواری‌پور

با اندوه و تاسف بسیار مصیبت وارده را از صمیم قلب تسلیت عرض نموده دوام و بقاء عمر برای یکایک بازماندگان از خدای بزرگ آرزو داریم .

محمد ناصر پرویزی کاظمی و بانو

جناب آقای نوروزعلی مجیدپور اسماعیلیان

باکمال تاسف و قلبی‌اندوهناک مصیبت وارده را بجنابعالی تسلیت عرض نموده دوام و بقاء عمر برای کلیه بازماندگان از ایزد توانا خواستاریم .

حسنعلی رفتارزاده ـ امیر کاویان‌زاده

جناب آقای پرویز فتوح خانی کیاذنی‌پور

بانهایت تاسف و قلبی اندوهناک مصیبت وارده را ازصمیم قلب تسلیت عرض نموده و از خداوند برای کلیه بازماندگان صبر و شکیبائی آرزو داریم .

محمد اسماعیل خلیل آبادی ـ تیمور رحیم خانیان

جناب آقای حاج محمود رضا داورخانی سروشیاریان

با کمال تاسف و قلبی‌اندوهناک مصیبت وارده رابجنابعالی از صمیم قلب تسلیت عرض نموده امید است که مارا در غم و اندوه خود شریک و سهیم بدانید .

جهانگیر باقرزادگان و بانو

سرکار خانم وحیده سرخه نوری یارانی‌پور

با کمال تاسف و تاثر فراوان مصیبت وارده را از صمیم‌قلب بشما تسلیت عرض نموده و ازخدای بزرگ برای یکایک‌بازماندگان صبر جمیل آرزو داریم .

سید مصطفی خورشیدی و بانو

جناب آقای محمد جواد مشکی‌پور لواسانی‌زاده

با اندوه و تاسف بسیار مصیبت وارده‌راصمیمانه بجنابعالی تسلیت عرض نموده و ازایزد توانا برای کلیه بازماندگان صبر و شکیبائی آرزو داریم .

حسینعلی واحدی‌زاده ـ رحیم سلطانزاده‌پور

همکاران مسعود عزیز در وزارت اطلاعات و جهانگردی خود را در غم از دست رفتن آن مرحوم باخانواده محترم‌هراتی فرد وخانواده‌های وابسته شریک می‌دانند.

یادش گرامی باد

کمالی‌ـ نیکخو‌ـ فرخ‌نیا‌ـ صفوی‌ـ حریری‌ـ رمزی‌ـ حسینی‌ـ رحیمی سپهر‌ـ روشنی‌ـ گلکار‌ـ رفیعی‌ـ رضاخانی‌ـ اسدی ـ پامایر‌ـ کوهنیان‌ـ حدادی‌ـ حیدری‌ـ باقری‌ـ ترکی.

آـ۳۰۹۱۷

خانواده محترم هراتی فرد

درگذشت نابهنگام دوست عزیزمان شادروان مسعود هراتی‌فرد ما را غرق در اندوه و تاثر نمود. ضمن آرزوی بردباری دراین سوگ عظیم ما را نیز در غم خود شریک بدانید.

خلیل‌زاده‌ـ نیکخو‌ـ فرخ‌نیا‌ـ صفوی.

آـ۳۰۹۱۸

آقای عبدالرضا دریان

باکمال تاسف وتاثر درگذشت پدر گرامیتان را تسلیت گفته وخود را درغم شما شریک میدانم.

از طرف کارکنان راهنمائی تحصیلی موسسات آموزشی‌فرح‌ـ بدیعه وارسته.

دوست عزیز

علیرضا قشقائیان مصیبت وارده را تسلیت میگوئیم.

تبریز‌ـ حسن خانفام ـ رضی نخلی‌پور

آـ۶۷۴۶

جناب آقای عبدالکریم کاوه

بانهایت تالم وتاسف مصیبت وارده را تسلیت عرض مینمایم.

نهاوند‌ـ عبدالله اشرفی

آـ۶۷۴۳

جناب آقای اکبر خالقی شهردار محترم خلخال

بانهایت تاسف درگذشت نابهنگام آقای دکتر یادگار خالقی را بشما و بازماندگان آنمرحوم از صمیم‌قلب تسلیت عرض‌مینمائیم.

خلخال‌ـ رجب‌یونسی‌ـ ابراهیم مشعوفی

آـ۶۷۴۵

جناب آقای کاوه سرپرست نمایندگان و خبرنگاران روزنامه اطلاعات در منطقه غرب

بانهایت تاسف وتاثر درگذشت همشیره گرامیتان را تسلیت عرض نموده سلامتی بازماندگان را از ایزدمنان خواستارم.

بیستون‌ـ محمد عباسی

سرکار خانم صدیقه کیومرثی مهرآبادیان

با تاسف و اندوه فراوان مصیبت وارده را از صمیم قلب بشما تسلیت عرض نموده امید است که مارا در غم و اندوه شریک و سهیم بدانید .

کیکاوس نوائی‌پور و بانو

سپاسگزاری

سپاسگزاری

از کلیه سروران ارجمند، همکاران، دوستان وبستگان گرامی که خودرا درغم از دست دادن عزیزمان شادروان **مصطفی نقشینه** شریک دانسته وبا حضور در مراسم تشییع ومجالس یادبود ونیز بوسیله جراید وتلفن وارسال نامه‌و تلگراف ابرازهمدردی فرموده‌اند نهایت سپاس وتشکررا داریم چنانچه به‌سبب تالمات روحی توفیق دیدار وعرض تشکر حضوری حاصل نشود پوزش‌ما را بپذیرید .

خانواده نقشینه و گیاهی

بدینوسیله از کلیه سروران ، همکاران عزیز، دوستان ارجمند وفامیل محترم که درمراسم تشییع ومجالس ختم و شب‌هفت فرزند وبرادر عزیزمان **فرهادرجبزاده** شرکت نموده ویا بوسیله نامه، تلگراف، تلفن و روزنامه اظهار همدردی فرموده‌اند سپاسگزاری نموده از درگاه پروردگار متعال‌توفیق همگانرا آرزومندیم .

خانواده رجبزاده

از خویشان ودوستان محترمی که با حضور خوددر مجلس ترحیم مرحوم **عباس امیر شاهی** وارسال نامه‌وتلگراف تسلی‌خاطر بازماندگان را فراهم فرمودند صمیمانه سپاسگزاریم وچنانچه دراثر تالمات روحی‌درعرض تشکر حضوری‌تاخیری رخ دهد پوزش می‌طلبیم. طبق وصیت متوفی هزینه برگزاری شب چهلم درمزار آن‌مرحوم درمشهد مقدس صرف‌امورخیریه خواهد شد .

خانواده‌های امیرشاهی، ادیب سلطانی، آل‌مذکور

آـ۱۰۴۷۵

تشکر

بدینوسیله ازکلیه سروران و دوستان ارجمند وفامیل های محترم که درمراسم تشییع جنازه ومجالس خت

چرم
یک محصول طبیعی است

کفش چرمی
بهترین نوع کفش است

کفش ملی
تولیدکنندهٔ کفش چرمی در ایران

کفش ملی
مسئول پای شماست

کفش چرمی
با آستر چرمی بخرید

کفش چرمی
سلامتی شما را بهتر تأمین میکند

ازفروشنده‌های کفش بخواهید که تأیید کنند آستر کفش انتخابی شما چرمی است

کفش ملی
مسئول پای شماست

چرم
یک محصول طبیعی است

کفش چرمی
بهترین نوع کفش است

کفش ملی
تولیدکنندهٔ کفش چرمی در ایران

کفش ملی
مسئول پای شماست

کفش چرمی
برای سلامتی مناسبتر است

کفش ملی
تولیدکنندهٔ کفش چرمی در ایران

کفش ملی
مسئول پای شماست

کفش چرمی
درفروشگاههای کفش ملی

فروشگاههای کفش ملی
درکلیه شهرهای ایران

کفش ملی
مسئول پای شماست

چرم
یک محصول طبیعی است

کفش چرمی
بهترین نوع کفش است

کفش ملی
تولیدکنندهٔ کفش چرمی در ایران

کفش ملی
مسئول پای شماست

کفش چرمی
برای سلامتی مناسبتر است

کفش ملی
تولیدکنندهٔ کفش چرمی در ایران

کفش ملی
مسئول پای شماست

کفش چرمی
با آستر چرمی بخرید

کفش چرمی
سلامتی شما را بهتر تأمین میکند

ازفروشنده‌های کفش بخواهید که تأیید کنند آستر کفش انتخابی شما چرمی است

کفش ملی
مسئول پای شماست

چرم
یک محصول طبیعی است

کفش چرمی
بهترین نوع کفش است

کفش ملی
تولیدکنندهٔ کفش چرمی در ایران

کفش ملی
مسئول پای شماست

کفش چرمی
درفروشگاههای کفش ملی

فروشگاههای کفش ملی
درکلیه شهرهای ایران

کفش ملی
مسئول پای شماست

تقویم اطلاعات

ساعات شرعی
استخراج دکتر ریاضی کرمانی

یکشنبه- بیست و چهارم مهرماه ۲۵۳۶
دوم ذیقعده ۱۳۹۷- شانزدهم اکتبر ۱۹۷۷
اذان مغرب . . . . ساعت ٦ و ٤٥ دقیقه
اذان صبح (فردا) . . ساعت ٥ و ٤٢ دقیقه
طلوع آفتاب (فردا) . . ساعت ٧ و ٩ دقیقه
ظهر شرعی (فردا) . . ساعت ١٢ و ٥٢ دقیقه
اذان مغرب (فردا) . . ساعت ٧ و ٤٤ دقیقه

اطلاعات دیپلماتیک

ژنرال ضیاء الحق رهبر حکومت نظامی پاکستان که دیروز برای اقامت کوتاهی وارد تهران شده بود پس از شرفیابی به پیشگاه‌شاهنشاه عصردیروز تهران را ترک کرد. ضیاء الحق ناهار را در پیشگاه شاهنشاه صرف کرد. ضیاء الحق دیروز هنگام ورود مورد استقبال آقای امیرعباس هویدا وزیر دربار شاهنشاهی، امیر اصلان افشار رئیس کل تشریفات شاهنشاهی وسفیر پاکستان در تهران قرار گرفت. هنگام عزیمت ضیاء الحق از تهران نیز وزیر دربار شاهنشاهی وی را بدرقه کرد.

ضیاءالحق تهران را ترک کرد

ضیافت زاهدی برای صاحبان صنایع امریکا

آقای اردشیر زاهدی‌سفیر شاهنشاه آریامهر در ایالات متحده امریکا به افتخار ٤٠٠ نفر از اعضای شرکت‌کننده دراولین‌کنفرانس ملی‌سالیانه سازمان‌روسای جوان‌کمپانی های مختلف امریکائی در سراسر امریکا ضیافتی در محل‌سفارت شاهنشاهی‌ترتیب داد.

اعضاء سازمان مزبور که همگی از روسای طراز اول و موفق کمپانیهای امریکائی هستند که در سراسرجهان ازجمله‌ایران فعالیت‌اقتصادی دارند و درآمد هریک از شرکت‌های آنان سالیانه بین دو میلیون تا دو میلیارددلار میباشد.

گروه چهارصدنفری‌مزبور با بانوانشان روز گذشته پس از ملاقات با پرزیدنت کارتر رئیس‌جمهوری امریکا درضیافت سفارت شاهنشاهی شرکت‌کردند وبعد هموزارت خارجه امریکا به افتخارآنان ضیافتی ترتیب داده است.

در آغاز مراسم آقای داردون رئیس گروه از آقای اردشیر زاهدی تشکر کرد و گفت متشکریم که سفارت شاهنشاهی ایران تنها سفارتخانه‌ای بود که‌به‌گروه ما چنین افتخاری را داد. روسای شرکت‌کننده در این ضیافت در ایران فعالیت‌های اقتصادی دارند.

آقای داردون سپس به عنوان نشانه امتنان گروه هدیه‌ای جهت والاحضرت مهناز به آقای اردشیرزاهدی تقدیم کرد.

آنگاه آقای اردشیرزاهدی پس‌از تشکر از این هدیه و خوش‌آمد به‌میهمانان‌سوابق بیش‌از یک قرن روابط دوستانه و صمیمانه ایران و امریکا را تشریح کرد و اضافه کرد در ظرف ٤ سال ٥٢ میلیارد دلار برای خرید های عمرانی - فرهنگی - آموزشی و صنعتی ازامریکا اختصاص داده‌ایم.

سفر شیخ زاید رئیس‌فدراسیون امارات عربی متحده به ایران

کویت - خبرگزاری فرانسه - شیخ زایدبن سلطان آل نهیان رئیس کشور امارات متحده عربی در گفتگوئی با روزنامه کویتی «السیاسه» اظهار داشت که درآینده نزدیک‌از ایران دیدن خواهد کرد.

شیخ زاید افزود که دولت امارات متحده عربی مایل است با کشور بزرگ ایران روابط صمیمانه‌ای داشته باشد.

شیخ زاید در پاسخ «السیاسه» احتمال درگیری جنگ پنجم اعراب و اسرائیل را رد نکرد و گفت حتی اگر جنگ‌درگیر شود اسرائیل ممکن است چاههای نفت اعراب را بمباران کند و کشور های عربی باید خود را برای مقابله با این خطر که ملت عرب را تهدید می‌کند آماده کند.

آژیرخطر 3M محافظ منزل شما ازسرقت
شرکت شبرنگ تخت جمشید تلفن: ۸۲۸۰۴۵

قابل توجه
پزشکان و متخصصین جهاز هاضمه
TAGAMET S.K.F.
تاگامت ۲۰۰ میلی SKF وارد شد داروخانه‌های تخت جمشید تهران. شمیران فقط با نسخه پزشک فروخته میشود.

دانشگاه ملی ایران
پذیرش دانشجو برای دوره فوق دیپلم پرستاری
شرح در صفحه ۲۳

نخست‌وزیر در پایان جلسه کمیسیون شاهنشاهی گفت:

زمین دولتی ارث پدری هیچ دستگاهی نیست

وزیران باید پاسخ به کمیسیون شاهنشاهی را بدون اطلاع نخست‌وزیر و دولت به اطلاع مردم برسانند

نخست‌وزیر درپایان‌ششمین جلسه عمومی کمیسیون شاهنشاهی ضمن سخنانی گفت: درگزارش کمیته های کمیسیون شاهنشاهی چند نکته به روشنی جلب توجه می کند که نخستین آنها از یک تمرکز برون از اندازه کارها در تهران حکایت می کند. درگزارش کارشناسان کمیسیون شاهنشاهی آمده بود که برای اخذ گذرنامه برای ۳۰ کارآموز ٤٥ روز وقت صرف شد چرا بهمان دلیل که در گزارش ذکرشده بود مسئولین مربوطه نخواستند و یا نتوانستند اختیارات خودشان‌را توام‌با مسئولیت‌بمقامات شهرستانی تفویض کنند. اگر قرار باشد که مردم شهرستانها برای کارهای روزانه خودشان و برای برآورده کردن نیاز هایشان ناگزیر از مراجعه‌به سازمانهای گوناگون‌درتهران باشند دولت هرگز قادر نخواهد بود از این تاری‌که با این روش بدورخودتنیده است رهائی پیدا کند و این طرز کار و نحوه اندیشه با یک اقتصاد شکوفان و پر تحرک مغایرت دارد ماهمگی چه دربخش خصوصی وچه در بخش دولتی ناله میکنیم از ترافیک تهران ولی آیا هرگز اندیشیده‌ایم که قسمتی از شلوغی شهر تهران بدلیل مراجعه مردم شهرستانی‌برای برآورده کردن نیاز هایشان است که اگر اختیارات‌توام با مسئولیت به‌مقامات محلی تفویض شود از این‌گرفتاری ها کاسته خواهد شد. بنظر من اینگونه میرسد که‌ماداریم تجربه دردناک یکی از طنز گویان گذشته وبنام ایران‌را بدون آنکه خودمان بدانیم تکرار می کنیم. اگر هم در میان ما باشند کسانی که بخاطر قدرت‌نمائی بخواهند که دنباله‌رو این‌روش باشند در مرحله نخست باید با استدلال و منطق آنها را راهنمائی کرد واگر موثر نیافتد باید مودبانه از کار کناره‌گیری کنند.

هم‌آهنگی نیست

نخست‌وزیر اضافه‌کرد نکته دوم که در گزارش کمیته ها مشهود بود عدم همکاری‌میان مسئولان سازمانهای مختلف است ملاحظه کردیدسازمانی برای اجرای طرح های در دست اقدام خودش نیازمند زمین بود زمین در اختیار دستگاه‌دیگری است‌که‌احتیاج هم به‌زمین نداشت‌ولی‌تصور می‌کرد که ارث پدری‌خودش است در واگذاری زمین‌تعلل و تاخیر می کرد ودرنتیجه انجام پروژه به تعویق می افتادچرا؟ نخست‌وزیرافزود درمورددیگر دیدیددستگاهی تراکتور می سازد سازمان دیگری مسئولیت فروش‌آنرا بعهده می گیرد دستگاه‌برنامه ریزی اعتبار کافی برای امر کشاورزی و در نتیجه خرید تراکتور تخصیص نمی دهد نتیجه کار کارخانه متضرر- سازمان مسئول‌فروش عاطل و باطل است و نکته قابل توجه‌درمحصولات‌کشاورزی. چرا؟ همه و همه به‌خاطر اینکه این مسئولین توجه ندارند که کارهای انهاچون حلقه های یک زنجیر بهم پیوسته است واستحکامی برای هیچ زنجیری‌قابل‌تصور نیست اگر یکی از حلقه های آن سست و ناتوان‌باشداگر چه سایر حلقه‌ها از قدرت‌و توان برخوردار باشند.

آموزگار در ادامه سخنان خود گفت:

ما باید عادت بکنیم بکار دستجمعی‌خو بگیریم‌بهمکاری بایکدیگر توفیق دیگری‌را در کار خودش توفیق خودمان تلقی کنیم.

باید بدانیم که توفیق دستجمعی منوط به توفیق یک یک ما است و توفیق یک یک ما موجب توفیق همگی خواهد بود.

خودپرسی و دیوان سالاری

از خودبینی‌ها، از خود- نمائی‌ها، خودستائی ها، خودپرستی‌هاباید پرهیزکنیم. باید آنقدر اراده داشته‌باشیم و آنقدر عشق بشاه و وطن که خودمان از خودمان تهی کنیم.

اگر عارفانه و فیلسوفانه به این مسائل بنگریم به یاد حافظ می‌افتیم که گفت.

که به می پرستی از آن نقش خود زدم- که تا خراب کنم نقش خودپرستی را

اگر هر یک از ما بخواهیم دراجرای وظایفمان خودمان را ببینیم و خودمان‌رانشان بدهیم و قبول نکنیم که موفقیت و توفیق ما بستگی به موفقیت و توفیق همکارانمان دارد به نتیجه مطلوب نخواهیم رسید نکته دیگری که در گزارش آمده بود و واقعا تاثرانگیز است عدم‌دلسوزیها وضعف‌مدیریت بخاطر سستی بورها - عدم آگاهیها و نبود نظارت و پیگیری لازم در کارها است. نمونه بارز آن گزارشی بود که در باره سد شاه عباس و تونل دوم کوهرنگ به‌تفصیل بدان اشارت رفت. همچنین در مواردی دیگر آن‌پزشکی که‌گواهی خلاف واقع‌صادر می‌کند آن مدیر دستگاهی‌که در هزینه کردن اعتبارات خودش دقت کافی بخرج نمی‌دهد آن کارمندوکارگری که به‌بالابردن‌کارائی خودش توجهی‌ندارند. آن‌کارفرمائی که از اصول مدیریت بکلی بی خبر است این‌هم‌بخودش و هم بجامعه‌اش ضررمیزند. چرا ما کشوری داریم برخوردار از منابع طبیعی قابل توجه برخوردار از یک رهبری قاطع آینده‌نگر - اندیشمند و دادگستر و برخوردار ازمردمی هوشیار و خواهان پیشرفت چراکه باید دیوان سالاری دستگاه های دولتی موجب عدم پیشرفت مطلوب کارها باشد ما همگی باید واقعا به‌خود آئیم و ببینیم که چه‌فرصت های طلائی را ممکنست با این‌عدم‌دقت‌ها - عدم‌دلسوزی ها از دست بدهیم.

از مقصر پاسخ نخواهید

نخست وزیر افزود: نکته دیگری که شاید یادآوری و تذکر آن بی‌فایده نباشد و شاید هم همکاران ارجمندم بعدا از من گله کنند که حق این بود که این را بعدابا آنها درمیان میگذاشتیم ولی به پیروی از همان سیاست صراحت‌و صداقت و اینکه همه مطالب در اجرای فرامین شاهنشاه باید صادقانه با مردم درمیان گذاشته شود بر محوراین نکته دور میزند که رسیدگی به گزارشهائی که توسط کمیته های کمیسیون شاهنشاهی تهیه میشود تنها نباید به‌کسانی که نام آنها در این‌گزارشها آمده ارجاع شود البته‌حق دفاع بهرکسی باید داده شود ولی از اینجا که تنها بقاضی رفته خوشحال برمیگردد از همکارانم می خواهم که بهنگام رسیدگی به این گزارشها تنها از آن کسانی که نامشان در گزارشها ذکر شده از آنها نظر نخواهند وگرنه پرسشهائی مطرح میشودکه ممکن است برای آن پاسخی نداشته باشندروال براین بوده که آقایان وزیران در این جلسات آزادانه مطالب خودشان را بدون اینکه قبلا در هیات وزیران‌و یا با نخست‌وزیر مطرح کرده‌باشند درمعرض افکار عمومی بگذارند که این روش خوب و پسندیده‌ای هم هست من هم آنرا دنبال کردم ولی امروز که مثلا به‌پاسخهای همکاری وزیرنیرودر مورد گزارش کمیته کارشناسان کمیسیون شاهنشاهی در مورد سد شاه عباس و تونل دوم کوهرنگ گوش میدادم پرسشهائی برای من مطرح شد در برابر پاسخهائی که تهیه‌شده بود گفته شد که مهندس مشاور ارجاع کار را به‌پیمانکاری که ٤٣ در صد تخفیف از قیمت برآورد شده داده بود، تائید کرده بود اگر اینطور است آیا نباید در صلاحیت چنین مهندس مشاوری شکو تردیدکرد.

بنابراین آن کسانی که این پاسخ را برای شما تهیه کرده‌اند به کنه‌مطلب پی‌نبرده‌اند یا مهندس مشاور مقصر بوده که چگونه است که برآورد بکند که پیمانکار بیاید و ٤٣ درصد تخفیف بدهد و مهندس مشاور تائید کند فقط باین دلیل که پیمانکار ماشین آلاتی در اصفهان در اختیار دارد مگرتفاوت تا ٤٣ در صد قیمت پروژه ممکن است باشد و اگر تائید نکرده آنچنان که در گزارش کارشناسان بود بنابراین‌آن‌پاسخ جوابگوی مطلب نیست.

همچنین درقسمت دیگری پاسخ داده بود که نامه‌ای را که توسط پروفسور اشتوکی فرستاده شده‌بود و ایراد نیز گرفته بودندکه بنظر من درست بوده که بموقع خودش پاکت را باز نکرده‌اند پاسخ تهیه کرده‌اند که این نامه‌حاوی کارهائی بوده که در موقع ضرورت که احتیاج به تکثیر آن کارتها بوده بکار میرفته است بنابراین تعویق در باز کردن این نامه موجه شناخته شده اینطور اولا اینها از کجا میدانستند که در این‌پاکت فقط کارت بوده بفرض اینکه روی پاکت نوشته شده بود که محتوی این پاکت فقط کارت است از کجا میدانستند تمام‌کارتهای مورد نیاز در مواقع لزوم برای تکثیر کردن درداخل پاکت است پاسخی داده نشد که چرا بموقع پاکت باز نشد.

هیچ چیز الزامی نیست

نخست وزیراضافه کرد در گزارش آمده بود که در پاسخی که تهیه شده بود

جمشید آموزگار

برای گزارش کمیسیون شاهنشاهی ارجاع کار در آن موقع بهر پیمانکاری که کمترین قیمت را میداده است تا حدودی الزامی بوده این مسائل برای دستگاهی که با عددو رقم و مهندس‌سروکار داردبنظر من زیاد قابل توجیه نیست حدودی یعنی چه مجبور بودند بدهند و یا مجبور نبودند تا حدودی الزام‌آور است اینها جوابهای‌روشن و صریحی در مقابل نکاتی که ذکر شده بود بنظر من این پاسخها جوابگوی آن پرسشها نبود.

در یکی دیگر از پاسخها گفته شده بود ضعف مدیریت آنچنان بود که تشخیص بین قصور از قصور پیمانکار و مهندس مشاور در حال حاضر نیز غیر ممکن است و آنوقت چند سطر بعدش مثل کسانی که‌فراموش کرده‌اند که در صفحه بعد چه نوشته‌اند گفته شده بوده است که مدیریت دستگاه‌هم بد نبوده چون سد شاه عباس ساخته شد و نیروگاهها هم نصب شد اولا سد شاه عباس رایک پیمانکار خارجی ساخت و نیروگاهها را هم پیمانکار خارجی تاسیس کرده است و بفرض اینکه مدیریت دستگاه در آنجا ذیحق‌بود بچه صورت گفته میشودکه پرونده بایگانی آنقدر آشفته است که امروز هم برای دستگاه مسئول‌امکان رسیدگی برای اینکه ببیند امکان قصور از پیمانکار بوده و یا مهندس مشاور ممکن نیست از طرفی گفته شود که دستگاه بوظیفه خودش آشنا بوده و فقط تغییر مسئولان بایگانی موجب این آشفتگی شده آیا تغییر مسئولان بایگانی خودش از اصول مدیریت نیست که مدیر مسئول‌باید بداند که چگونه تغییربدهد که این آشفتگی پیش نیاید یا بنظر من بحق اشاره کرده بودند که در هیچ سازمانی هرگز به سه نفر رئیس و مسئول در آن واحد مرخصی داده نمی شود.

این از اصول اولیه‌مدیریت است یعنی اگر در یکوزارت خانه‌ای وزیر و تمام معاونین و چند تن از مدیران کل در آن واحد به مرخصی بروند و بعد در پاسخ گفته شودکه افراد جایگزین مسئول‌گذاشته شده بودند پس معلوم میشود در آن وزارتخانه کسانی که در حد اداره و غیره هم کار میکردند در آن سازمان ازنظر صلاحیت و اداره امور‌دمدت ۷۰ روز مرخصی مثل رئیس دستگاه به نظر من اینهاجواب قانع کننده نیست.

در مورد پوشش کانال ها اشاره‌کردندکه توجیه‌اقتصادی داشته که فکر میکنم صحیح است ولی در گزارش کمیته آمده بود که تا هنگام‌رسیدگی هیچ نوع گزارشی دایر بر توجیه اقتصادی ارائه نشده بود.

خواهش‌من اینست‌که‌آقایان وزرا وقتی که مراجعه می‌شود ازطرف کمیته‌کارشناسان کمیسیون شاهنشاهی‌هرمدرکی که دارند ارائه بدهند.

نه اینکه مدرک را ارائه ندهند و موجب‌بشود که‌کمیته مطالبی را در اینجا عنوان‌کنند بعد اینها بگویندکه این توجیه اقتصادی داشته است خوب توجیه اقتصادی را با آنها صادقانه و با صراحت‌درمیان گذاشتند.

آموزگار در ادامه سخنان خود اضافه کرد مطلب دیگر که همکار عزیز دیگر آقای‌دکتر شیخ‌الاسلام زاده راجع به مسئله‌ای که صدور گواهینامه های غیبت موجه یا غیرموجه از طرف بعضی‌ازپزشکان‌است.

چه کسی مسئول این کار است این را ما باید واقعا یک زمانی و زمان آن نیز حالا است باین مسئله‌باری بهرجهت خاتمه بدهیم اینکه‌باهم بامکاتبه دست و پنجه‌نرم کنیم مامطلبی ارائه بدهیم و سازمان دیگری نیز مطلبی ارائه بدهد این‌بنظر من مقبول نیست وقت‌مملکت‌را تلف میکنیم‌بایدیک جلسه‌نشست و به بخشنامه هارسیدگی‌کرد و معلوم کرد که چه کسی مسئول است و گرنه اگرقرار باشد حالا شما امروز مطالبی گفتید باز یکماه دیگر دراینجا جمع بشویم آن دستگاهی که شما در آن جوابش رادادید جواب دیگری بدهد.

مجددا باید یک ماه صبرکنیم‌و شما جواب دیگری بدهید کی بکارمان میرسیم. اینها را باید بنشینیم و اینگونه مسائل را حل کنیم یا مثلا در اینجا در پاسخ هائی که تهیه شده بود ملاحظه شد که یک دستگاهی میگوید و همه هم از نظر خودشان حق دارند.

آقا آن مسئله هماهنگی که شاهنشاه تاکید فرموده‌اند و تاکید خاص فرمودند این راما نباید ازنظردور بداریم‌دستگاهی میگوید تخصیص اعتبار بامن نبوده با سازمان برنامه بوده است.

سازمان برنامه آن گزارشی که تهیه کرده‌اند میگوید این قسمت ارتباطی‌به سازمان‌برنامه نداشته وزارتخانه‌طبق‌این ماده سازمان برنامه حق داشته این کار را بکند.

مسئول باید معلوم‌باشد

آقا هیچکس جواب نمی‌دهد که چه کسی مسئول‌بوده است که این هم آهنگی‌رااداره بکندآیا سازمان برنامه‌خودش مسئولیت این هماهنگی را نداشته یعنی اینکه بنظر من هرگز در پیشگاه شاهنشاه آریامهر ونه در نظر ملت‌ایران پذیرفته نخواهد بود که ما مشکلات کاستی ها و خدای نکرده کژی هائی که در کار ما هست مسئولیت آنرا به گردن دیگری بیندازیم.

امروز این مسئولیت ها به عهده ما گذاشته شد.

همه ما باید با این همفکری و همکاری دستجمعی واقعا ببینیم اگر دستگاه دیگری نقصانی در کار او وجود دارد باید قبول بکنیم که آن نقصان در کار ما هم موثر خواهد بودو این کافی‌نیست که فقط استدلال کنیم که کار ما مرتب است. باز از خود بگوئیم و باز بکاردیگری کاری نداشته باشیم کار ماست یک دست صدا ندارد همه بایدباهم کار کنیم.

آقای آموزگاردر پایان‌گفت بر همه ماست از خود من و شما که از این گزارش های کمیته‌های کمیسیون‌شاهنشاهی پند بگیریم اینها هشداری برای ما است از نظر انجام‌وظایف. چه دیر ویا زود و چه‌بسا خیلی زود یا دیر گزارش کارشناسان این کمیته هامربوط به دوران تصدی این دولت خواهد شدآنجاست‌که دیگری نمی تواند گزارشی برای ما تهیه بکند و ما به عنوان‌اینکه تازه سرکارآمده‌ایم این‌گزارش ها را صحیح و ناصحیح‌اینجا عرضه بداریم همه ما باید صمیمانه ازمسئولان کمیسیون شاهنشاهی و کارشناسان کمیسیون تشکرکنیم چون‌چشم و گوش دستگاه دولت‌هستند این کمیسیون‌به‌فرمان شاهنشاه آریامهر همه مارا از آنچه‌که در دستگاه ما میگذرد مطلع‌می کند پس برای‌توفیق کارهایمان برای تهیه پاسخ ها نبایدسعی بکنیم که‌خودمان‌را تبرئه‌بکنیم اگر واقعا می بینیم که‌گرفتاری وجود داشته با صراحت باید گفت که بله در اینجا این اشتباه بوده است. عذرخواهی بکنیم و سعی‌کنیم که این اشتباه‌را تکرار نکنیم.

وزیر بهداری و بهزیستی

تعداد پرستار موجود در کشور یکدهم افراد مورد نیاز است

دکتر شیخ الاسلام زاده وزیر بهداری و بهزیستی در گزارش خود به کمیسیون شاهنشاهی گفت:

* همانطوریکه نماینده وزارت بهداری و بهزیستی نیز در گزارش متذکر گردیده است قسمت اعظم مشکلات مربوط به قدیمی بودن ساختمان بیمارستان دادگستری است و بطوریکه در جلسات قبل نیز این مطلب یاد آوری شد اکثر بیمارستانهای فعلی وزارت بهداری و بهزیستی دچار همین مشکل هستند و مادام که بیمارستانهای جدید ساخته و آماده بهره برداری نشوند اجبارا باید از ساختمانهای موجود استفاده گردد. بدیهی است در مرمت ساختمانها و رفع مشکلات کوشش مستمر و پیگیر شده و خواهد شد.

* در مورد ویزیت خانم پزشکی که در بیمارستان راجع به ایشان مطالبی عنوان شده بود بلافاصله پس از بازرسی پیگیری گردید، چون مراتب بنحوی مورد تائید بود فورا شورای پزشکی بیمارستان ایشان و همچنین دو نفر پزشکی که در سیستم تمام وقت جغرافیائی انجام وظیفه مینمودند از بیمارستان دادگستری کنار گذاشته شده و وجوه پرداخت شده اضافی به آنها نیز مسترد شد.

* برای از بین بردن دو گانگی سیستم، پزشک استخدامی بیمارستان دادگستری بمحل دیگری منتقل گردید.

ارزشیابی بیمارستان شهیدی ساری

بطوریکه در جلسه قبل ذکر شدبه گروهی برای انجام ارزشیابی بیمارستانها درهراستان اموزش لازم داده شد و کارارزشیابی را نیز شروع کردند و بطوریکه درگزارش بازرسان نیز منعکس است در تاریخ بازرسی پرسشنامه برای بیمارستان فرستاده شد و تاریخ ارزشیابی نیز تعیین شده بود و هم اکنون ارزشیابی مذکور انجام گرفته و باتوجه باینکه زیراستانداردتشخیص داده شده است به بیمارستان مذکور ضمن تعیین ضرب‌الاجل ابلاغ شده که در صورتیکه برای رفع نواقص اقدام ننماید از ادامه کاربیمارستان جلوگیری خواهد شد.

ضمنا باید باستحضار برسانم که براساس نتایج ارزشیابی که تاباحال از بیمارستانهای کشوراعم از خصوصی، دولتی و دانشگاهی بعمل آمده است، متاسفانه فقط تعداد بسیار محدودی از بیمارستانها در سطح عالی و بین‌المللی قرار گرفته‌اند، مسلما برای بهبود استانداردهای درمانی بیمارستانی و ایجاد شرایط عالی بین‌المللی در بیمارستانهای کشور ضرورتا باید نیروی انسانی متخصص وورزیده اعم از پزشک، پرستار مدیر و کادر کمکی از قبیل مسئول پذیرش بایگان، مدارک پزشکی، حسابدار بیمارستانی در کشوردر حداحتیاج فراهم شود که متاسفانه در حال حاضر با توجه به محدودیت های موجود در زمینه امکانات اموزشی برای تربیت کادر بیمارستانی در ارتباط با احتیاجات، رسیدن به سطح عالی بین المللی بفوریت و یادرمدت کوتاه عملی نمیباشد، بدیهی است تا موقعیکه تعداد پرستار موجود کشور یک دهم آنچه مورد نیاز باشد وضع پرستاری اکثر بیمارستانها در حدعالی نخواهد بود و یا انکه حتی یک بایگان پزشکی که بادرجه فوق لیسانس باشد در کشورماتربیت نمیشود، مسلما وضع پرونده های پزشکی رضایتبخش نخواهد بود، بخصوص اینکه اکثر پزشکان مابطور کلی عادت بنوشتن پرونده کامل را ندارند.

براساس نتایج ارزشیابی ساختمان اکثر بیمارستانهای کشور با توجه به استانداردهای بین‌المللی ساختمانی بیمارستانی دارای نقائص و مشکلات اساسی است که از طریق ایجاد بیمارستانهای بزرگ و با ساختمانهائی در حد استانداردهای عالی بین‌المللی این نقائص در آینده برطرف خواهد شد، بنابراین وضع ساختمان تاآنجا که شرایط ساختمانی برای ترمیم اجازه دهد قابل برطرف کردن خواهد بود.

البته باید قبول کرد که بخشی از مشکلات کار بیمارستانها بعلت ضعف مدیریت و عدم توجه مسئولان میباشد که با آموزش و تذکر به مسئولان دراین زمینه اقدام میگردد.

بیمارستان شهیاد

درارزشیابی این بیمارستان از طرف وزارت بهداری و بهزیستی بیمارستان مذکور دارای نواقصی بوده و بهمین دلیل باتوجه به امتیازات معادل بیمارستان درجه ۳ تشخیص داده شده است درموردنواقص این بیمارستان و اکثر بیمارستانهای دیگر خصوصی مرتبا با کنترل هائی که انجام میگردد بخصوص باراهنمائی های بازرسان کمیسیون شاهنشاهی باین بیمارستانها تذکرلازم داده میشود تا دررفع این نواقص تا انجا که عملی است اقدام بعمل اورند.

بیمارستان خزانه

اکثر بیمارستانهای بیمه های اجتماعی سابق برای ارائه خدمات درمانی به بیمه شدگان کارگردر نقاط جنوبی شهروبامناطق کارگرنشین ایجاد گردیده‌اند براین اساس نیروی انسانی پزشکی که غالبا در مناطق شمال شهر سکونت دارند مشکلاتی ازجهت رفت و امد و ترافیک خواهند داشت، طبیعتا بیمارستان برای ارائه خدمات به استفاده کنندگان ایجاد میگردد نمیتوان انرا برای احترازاز نارضائی کادردرمانی مربوط که در شمال شهر سکونت دارد باین مناطق انتقال داد، در مورد نحوه توزیع پزشک با توجه به نسبت تخت دربخشها ترتیب رسیدگی داده شد و اصولا با توجه به سیاست جدید وزارت بهداری و بهزیستی که از بین بردن دیوارهای بین بخش هاست تغییرات کلی دراین جهت داده خواهد شد.

در مورد بیماری که ۱۵ روز دربیمارستان خزانه بستری شده است.

بیمار در تاریخ ۲۵۳۶/۵/۲ آمده و در تاریخ ۲۵۳۶/۵/۲۷ مرخص شده است پونومونی، با ترشحات جنبی بطرف راست و سایه مشکوک در لب میانی راست ریه، دروضعی از نظر پزشکی بوده است که با تشخیص پزشک معالج نمیتوانست مرخص گردد، طبیعی است اینگونه بیماران که دروضع تشخیص و درمانی سخت تری قراردارند مسلما ازوضع خودشاکی واصراربمرخص شدن زودتر دارند.

طرح های زمان بندی شده

خوشبختانه دربازرسی های انجام شده پیشرفت پروژه ها مطابق جدول زمان بندی شده بود و حتی یک مورد نیز جلوتر از جدول زمانبندی بوده است و در مصاحبه انجام شده با بیمه شدگان اظهار رضایت نموده‌اند واین خود پشتوانه محکم برای کوشش هرچه بیشتر مسئولین است که باالهام ازرهنمودهای شاهنشاه آریامهربیش از پیش در جلب رضایت شاهنشاه آریامهر و بیمه شدگان کوشابباشند.

شهبانو موزه و مرکز فرهنگی کرمان را افتتاح کردند

سفر علیاحضرت شهبانو به کرمان ظهر امروز پایان یافت. علیاحضرت شهبانو قبل ازظهر امروز در کرمان از پیکره اعلیحضرت رضاشاه کبیر در میدان ششم بهمن پرده‌برداری کردند. و کتابخانه کانون پرورش فکری کودکان ونوجوانان مورد بازدید علیاحضرت شهبانو قرارگرفت.

سفر شهبانو به کرمان در شرایطی انجام گرفت که‌اوامر معظم‌الها در سفر ٥ سال قبل تماما نعتها در شهر کرمان‌بلکه شهرهائی چون زرند، بم، سیرجان، رفسنجان، جیرفت‌و سایر شهرهای مورد بازدید شهبانو در سفر قبلی انجام‌شده است. شهبانو دیروز دراولین لحظات ورود به شهر کرمان در تالار خورشید این شهر از نمودار پیشرفت این برنامه‌ها دیدن کردند.

افتتاح موزه

علیاحضرت شهبانو عصر دیروز در کرمان موزه ومرکز فرهنگی و هنری صنعتی‌کرمان را که هدیه خانواده صنعتی زاده به پیشگاه علیاحضرت شهبانو و به شهر کرمان زادگاهشان‌است‌افتتاح‌فرمودند.

علیاحضرت شهبانو رابهنگام ورود به موزه اعضای‌خانواده صنعتی‌زاده و مسئولین موزه استقبال کردند. در آغازمراسم گشایش‌موزه‌آقای دکترنهاوندی رئیس‌دفترمخصوص‌علیاحضرت شهبانو طی گزارشی معروض داشت باکمال افتخار بار دیگر با اغتنام از این فرصت‌مناسب سالروز تولد آن علیاحضرت گرامی را از جانب کلیه‌همکاران دفتر مخصوص و شخص‌خود تبریک و تهنیت عرض‌مینماید.

در حدود یکسال پیش‌آقای همایون‌وخانم شهین‌صنعتی‌زاده این باغ زیبا وساختمانی با معماری سنتی را که اکنون ملاحظه میفرمایند باضافه مجموعه‌ای بسیار گرانبها ازآثار هنری معاصر ایرانی وشاهکار های هنرمندان جهان را برای احداث یک موزه در زادگاه خود کرمان به پیشگاه مبارک علیاحضرت شهبانوی ایران تقدیم داشتند این نیت خیر و قابل ستایش مقبول خاطرمبارک علیاحضرت افتاد و دفتر مخصوص ماموریت یافت که بلافاصله به بازسازی و مرمت کامل ساختمان قدیمی موجود که نیم قرن از عمر آن‌میگذرد و نمونه، معماری سنتی‌کرمان در آغاز سلطنت پهلوی است بپردازد که آنرا برای موزه آماده سازد.

همچنین مقرر شد ساختمان هائی برای کتابخانه تالار اجتماعات، کافه تریا، انبارمجهز آثار هنری و سایر نیازها با همان سبک ورویه آماده‌گردد که در حال حاضر کتابخانه با همه تجهیزات خود دارای حدود ده‌هزار جلد کتاب‌میباشد و تالار اجتماعات با گنجایش ۲۰۰ نفر برای نمایش فیلم و اجرای برنامه‌های‌هنری وایجاد نمایشگاه موقت آماده ومجهز گردیده است.

علیاحضرت شهبانو تعدادی از آثار هنری ارزنده موجود در مجموعه.دفتر مخصوص را نیز برای تکمیل موزه مرحمت فرمودند.

پس از برنامه ریزیهای لازم کارهای ساختمانی و تعمیراتی وبازسازی بناها در روز ۱۵ خرداد امسال زیر نظر هیات امنائی بریاست استاندار کرمان وبوسیله بنیاد ارشام با نظارت مستمر وبهزینه دفتر مخصوص علیاحضرت شهبانو آغاز شدکه اکنون بعد از چهار ماه آماده بازدید وافتتاح است.

علیاحضرت شهبانو پس از مشاهده آثار هنری موزه که در تالارهای متعدد بنای زیبا وقدیمی موزه قراردارد در کتابخانه این موزه از زحمات افرادی‌که در برپائی موزه‌فعالیت‌داشته‌اند قدردانی فرمودند و اظهار داشتند امیدوارم کار شما نمونه و سرمشقی دراستانهای‌مختلف قرار گیرد و مردم با عرضه چنین هدایائی بشهر و زادگاهشان در پیشرفت‌هرچه بیشتر مملکت در امورمختلف مشارکت داشته باشند.

علیاحضرت شهبانو در اینجا ضمن ابراز مرحمت نسبت به خانم صنعتی‌زاده‌که بنای موزه وهمچنین‌بسیاری از اشیاء و آثار هنری‌موزه را به پیشگاه شهبانو وشهر کرمان هدیه کرده است یک قطعه نشان درجه ۳ همایون اهداء کردند.

علیاحضرت شهبانو همچنین به آقای طباطبائی استاندار کرمان نیز نشان اعطاء فرمودند.

علیاحضرت شهبانو همچنین از مغازه‌دارانی که مغازه‌های خود را در اطراف موزه برای استفاده موزه تخلیه ودراختیار موزه گذاشته‌اند قدردانی فرمودند و آنرا نمونه مشارکت مردم در برنامه‌های فرهنگی و هنری خواندند.

علیاحضرت شهبانو در پایان مراسم گشایش موزه چند برنامه هنری و رقص های سنتی و قدیمی کرمان را مشاهده فرمودند.

قدردانی شهبانو

علیاحضرت شهبانو پیش از گشایش موزه و مرکز فرهنگی و هنری صنعتی کرمان از مجتمع آموزش عالی بنیاد آرشام دیدن فرمودند وپس‌از پرده‌برداری از ستون ولوحه یادبوداین مجتمع طی‌سخنانی فرمودند بااستفاده ازفرصت وحضور اهالی شهر کرمان بایدب