اطلاعات

سال سی‌وچهارم- شماره ۹۹۴۵ | سه‌شنبه دوم شهریورماه ۱۳۳۸ | تکشماره دوریال‌ونیم

۲۰ صفحه

جریان کامل کنفرانس مطبوعاتی ماهانه در حضور شاهنشاه

شاهنشاه فرمودند

من و ملتم بهم پیوسته ایم

تصمیمات من برای حفظ منافع مملکت و تامین استقلال کشورم مرا درخطر ازدست دادن جان خودم قرارداده بود- تصمیم من که نسبت باین مملکت بالاترین حس ازخودگذشتگی را داشته باشم مدتها است گرفته شده وتاموقعی که من حیات دارم ادامه خواهد داشت.

بر حسب دعوت وزارت دربار شاهنشاهی کنفرانس مطبوعاتی ماهانه مدیران وسردبیران مطبوعات پایتخت و شهرستانها در ساعت ۱۲ بامداد دیروز در کاخ سفید سعد آباد در پیشگاه شاهنشاه تشکیل گردید.

در آغاز جلسه آقای سناتور عباس مسعودی مدیر روزنامه اطلاعات بمناسبت افتخار این شرفیابیهای منظم ماهانه که‌ازشهریور ماه سال گذشته نصیب جامعه‌مطبوعات ایران گردیدمراتب‌سپاسگزاری‌عموم مطبوعات کشور رابه پیشگاه شاهنشاه معروض داشتند و سپس مدیران مطبوعات شهرستان ها را که در جلسه شرفیابی حضور داشتند بحضور ملوکانه معرفی کردند. آنگاه با اجازه شاهنشاه سئوالات مدیران مطبوعات آغاز گردید.

آقای انوشیروانی مدیر روزنامه سحر اظهار داشت. در بیست و هشتم مرداد ماه گذشته شش‌سال از روز تاریخی ۲۸ مرداد ۱۳۳۲

بقیه درصفحه هفدهم

شاهنشاه درکنفرانس مطبوعاتی

انعکاس بیانات شاهنشاه درجهان

خبرگزاریهای بزرگ جهان «رویتر، آسوشیتدپرس، خبرگزاری فرانسه ویونایتدپرس» اظهارات شاهنشاه را در مصاحبه مطبوعاتی دیروز در تهران به سراسر جهان مخابره کرده و نکات اساسی آنرا مورد بحث قرارداده‌اند.

اظهار نظر شاهنشاه در مورد ملاقات پرزیدنت آیزنهاور و خروشچف مورد توجه خاص خبرگزاری ها قرار گرفته است. اعلیحضرت همایونی اظهار امیدواری فرمودند که این ملاقات به‌پایان جنگ سردکمک نماید.

ازجمله مراسمی‌که بمناسبت انتشار ده هزارمین شماره مسلسل اطلاعات انجام خواهد گرفت، مدت ده روز (ازشنبه ۳۰ شهریور تاچهارشنبه ۲۹ شهریور) بازدید ازموسسه اطلاعات خواهد بود. علاقمندان میتوانند ازروز شنبه ۶ شهریور ازساعت ۸ الی ۱۲ باداره روابط عمومی موسسه اطلاعات مراجعه کرده وکارت ورودی خودرا دریافت دارند. روز وساعت بازدید درکارت قید خواهد شد. راهنمایان مخصوص اطلاعات حین بازدید توضیحات لازم را درباره طرز کار دستگاه های فنی وبخشهای مختلف ببازدید کنندگان گرامی خواهند داد.

جریان روز

سوم شهریور ؛ مشکلات جهان

سرمقاله وتفسیرجهان را درصفحه‌دوم مطالعه فرمائید

0 9 9 9 5

کار مشمولین را باتوصیه مشکلتر نکنید!

صدنفرشاهد، معتمدمحل، ماموراجرا، پزشك وعضو دادگاه نظام وظیفه تحت‌تعقیب قرارگرفتند

اکیپهای جلب مشمولین ازبلوارنهرکرج وکارخانجات ومجامع عمومی سردرآوردند

انجام وعده‌هائی‌که یك جوان مشمول درحین‌گردش دربلوار به نامزدش میداد به بعدازخاتمه خدمت سربازی موکول شد

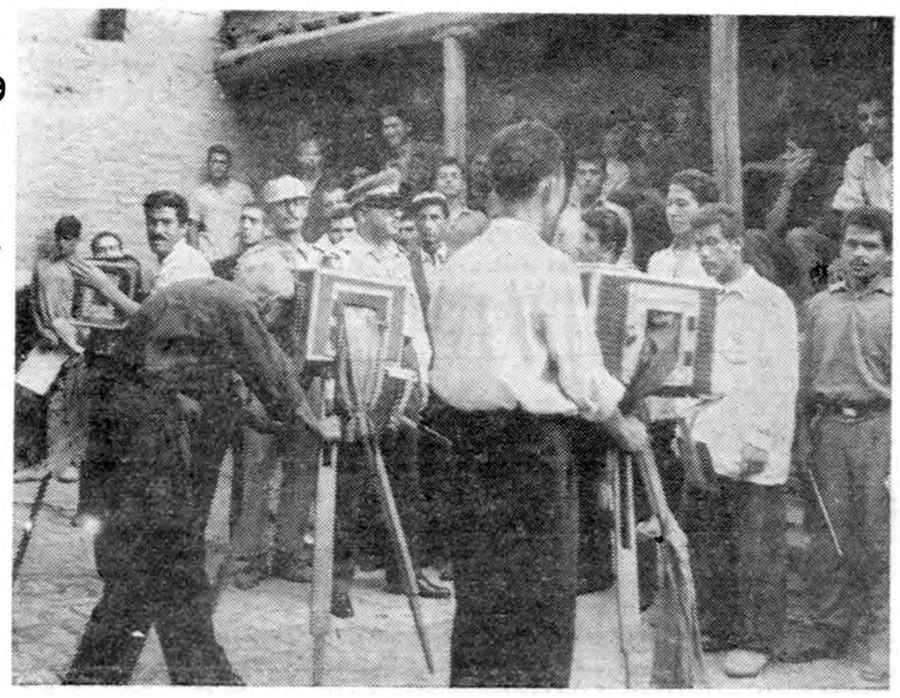

درحوزه تهران باوجود آنکه بازار عکاسباشیها برای عکسبرداری ازمشمولین گرم است چون دیروز برخی ازمشمولین حاضر بپرداخت پول عکس نبودند کار بشکایت عکاسباشیها رسید

امروز تیمسار سپهبد باتمانقلیچ ژنرال آجودان شاهنشاه و مامور رسیدگی بامور نظام‌وظیفه بخبرنگار ما اظهار داشت:

مشاهده شده‌است که اشخاص غیر مسئول برای افرادیکه مایل به انجام خدمت مقدس سربازی‌نیستند توصیه هائی مینمایند که موید‌نظر خصوصی آنهاست بدین جهت‌یاد آور میشوم که اینگونه مطالب‌بدون تردید مشکل مشمولینی را که قصد فرار از خدمت رادارند زیادتر خواهد نمودزیرابا مراقبتهای معموله از اعمال نظرهای خصوصی‌قویا جلو گیری بعمل خواهد آمد.

همچنین باید خاطر نشان کنم‌که روشن نمودن وضعیت افرادمشمول با اداره نظام وظیفه‌ومناطق وحوزه های مربوطه میباشد و نباید در اینگونه موارد بدفتر ژنرال آجودان

بقیه‌درصفحه نوزدهم

دودختر ۱۹ و ۱۵ ساله گم شده اند

این دودخترکه دردو خیاطخانه کارمیکردند ازچندروز قبل برای فرارباهمدیگر نقشه‌کشیده بودند- مادران‌کبری وفاطمه هریك دختر دیگری را متهم بفرار دختر خود میکنند

کبری حاج رئیسی ۱۵ ساله

فاطمه‌کریم زاده ۱۹ ساله

این دودختر از صبح دیروز ازمنزل خارج شده وهنوز برنگشته‌اند

هنوز ماجرای پیدا شدن فرح‌دخت حداد زاده نسیمی ها و زهرا سخن ناطقی پایان نیافته که عصر دیروز دو دختر زیبای ۱۵ ساله و نوزده ساله که‌از خانه خارج شده اند در تهران مفقود شده و از آنها اطلاعی در دست نیست.

فاطمه و کبری

صبح امروز دوزن بنام صدیقه حاجی رئیسی و زهرای سرایدار ساکنین خیابان خیام پس از یك نزاع شدید بکلانتری ۵ آمدند و اطلاع دادند که دختران آنها از عصر دیروز گمشده و تاکنون جستجو برای پیدا کردن

بقیه درصفحه هفدهم

۲۰۰ آموزگار جدید استخدام میشوند

این‌اطلاعیه امروز ازطرف‌فرهنگ تهران صادر شد.

اداره فرهنگ تهران‌برای تاسیسات جدید خود دویست نفرآموزگار برای بخش‌های ۵و۶و۱۰ ازطریق مسابقه استخدام میکند شرایط استخدام بعدا دربخش‌های فرهنگی آگهی خواهدشد دیپلمه‌های ششم متوسطه که‌داوطلب شغل‌آموزگاری باشند میتوانند همه‌روزه از۶تا۱۵ شهریور صبح‌هادربخش‌های مزبور تقاضای خودرا بدایره کارگزینی تسلیم نمایند اشخاصیکه قبلابادارد فرهنگ تهران تقاضا داده‌اند نیز باید تجدید تقاضا کنند.

جالبترین اخبار در ۲۴ ساعت گذشته

استانبول - خبر گزاری فرانسه - شهرداری‌استانبول برگزاری «روزمگس»رادراین شهر اعلام کرد.

روز دوشنبه هرهفته بین ساعت یك تادو بعداز ظهر مبارزه وسیعی علیه این حشره که ناراحتی مردم را فراهم میسازد آغاز میگردد. پاسبانها موظف هستندکه کنترل نبرد بااین حشره رادرمغازه ها و اماکن عمومی دردست‌گیرند.

***

یك رقاصه ۱۹ ساله سیرك بنام ویکی کریستیان که روی خرطوم فیلی دربرابر ۵ هزار تماشاچی درشهر لوس آنجلس مشغول‌والس بودبه آسمان پرتاب شد. فیل که صدای موزیك اورا تحت تاثیر خود قرار داده‌بود تکانی به خرطوم خود داد، غافل ازاینکه دوشیزه زیبائی روی خرطوم او مشغول رقص است.

اما همین تکان کافی بود که دوشیزه را چندمتر به آسمان پرتاب کند وجراحت سختی بوی وارد سازد.

***

کمیسیون برنامه جمهوری متحد عربی تصمیم داردواردات چای وقهوه رابه جمهوری‌متحد عربی قدغن ساخته و بجای آن هادونوع نوشیدنی دیگر رایج سازد. کمیسیون مزبور معتقداست بدین‌ترتیب‌سالیانه ۹ میلیون لیره استرلینك صرفه جوئی خواهد شد. نوشیدنی های جدید در خود مصر تهیه شده واز چندگیاه مختلف میباشدکه همان خاصیت قهوه وچای رادارد.

روزنامه های مصری از هم اکنون ازمردم‌درخواست‌میکنند که ازنوشیدن چای و قهوه خودداری کنند.

یادبودی از

رپرتاژ امروز ما

سوم شهریور

آنچه درسحرگاه سوم شهریوردرتهران ومرزهای ایران گذشت

درصفحه‌هفتم مطالعه‌فرمائید

بموجب بخشنامه وزیردارائی، درسراسرکشور

دستگاههای تشخیص مالیات از ادارات وصول مجزا شد

یك هیئت عالی حل‌اختلاف مالیاتی باصفهان وشیراز اعزام میشود

دستگاههای تشخیص مالیات تحت نظر پیشکار دارائی قرار گرفت- آئین‌نامه خاصی جهت انتخاب‌اعضای کمیسیون های مالیاتی تهیه شد.

از چندی قبل وزارت دارائی‌تصمیم گرفت دستگاههای تشخیص مالیات را از ادارات وصول تفکیك کند. این تصمیم چند ماه قبل درپیشکاری دارائی تهران بمورد اجرا گذاشته شد و اداره امور کمیسیونهای‌مالیاتی از پیشکاری دارائی تهران منتزع گردید.

امروز وزارت دارائی طی‌بخشنامه‌ای بکلیه پیشکاری های دارائی ابلاغ کرد که در تمام کشور بایستی دستگاههای تشخیص مالیات از ادارات وصول مجزا شود.

بقیه‌درصفحه نوزدهم

بدنبال انتشار تلگراف تجار ایرانی مقیم هامبورك

او امر شاهنشاه برای کمك بصادرات خشکبار

مذاکرات وزیر بازرگانی باوزرای راه ومدیرکل بانك ملی - اعتبارات ارزان وفراوان دراختیار صادرکنندگان خشکبار قرارمیگیرد- نرخ حمل باراه‌آهن تقلیل مییابد- مسئله پرداخت جایزه نقدی

انتشار تلگراف تجار مقیم آلمان در باره رقابت‌شدید خشکبار ترکیه با خشکبار ایران که دو روز پیش در روزنامه اطلاعات چاپ شد و همچنین احتمال بروز بحران در کار تجارت خشکبار در دو روز اخیر توجه محافل مختلف اقتصادی را بخود جلب کرد امروز اطلاع‌یافتیم که اعلیحضرت همایونی پس از مطالعه تلگراف شکایت تجار خشکبار، بمقامات اقتصادی و بانکی دستور اکید صادر فرموده‌اند که هر چه زودتر تسهیلاتی که بتواند موازنه ئی بین وضع خشکبار ایران و خشکبار ترکیه در بازار های جهان ایجاد کند فراهم شود و باین جهت‌دیروز آقای دکتر اعتبار وزیر بازرگانی با آقای کاشانی مدیرکل بانك ملی و تیمسار انصاری وزیر راه مذاکراتی برای کمك بصادرکنندگان‌خشکبار‌بعمل‌آوردوهمچنین کمیسیونی‌بشرکت نمایندگان اطاق بازرگانی تشکیل شد و مذاکرات مفصلی در باره نحوه کمك به صادر کنندگان خشکبار صورت گرفت.

راه‌بازار بالابرد واین‌امر درحال حاضر که‌فصل خرید شروع‌شده ممکن‌است بضرر تجار صادرکننده تمام شود باین‌جهت راه‌های دیگری برای کمك‌بصادر کنندگان‌خشکبار درنظر گرفته شد.

اعتبارات ارزی

یکی‌از این‌راه‌ها اعطای کمك‌های اعتباری بصادر کنندگان است‌فعلا بانك‌ملی اعتباراتی بنرخ‌هفت درصد دراختیار صادر کننده میگذارد ولی براثر مذاکرات آقای‌وزیربازرگانی موافقت‌کرده‌است که‌اعتبارات‌بیشتری بانرخ ارزان تردر اختیار صادر کنندگان خشکبار بگذارد وباین ترتیب صادرکنندگان ازمراجعه ببازار آزاد پول وپرداخت ۲۴درصد ربح‌پول بی‌نیاز خواهند بود.

تخفیف نرخ‌حمل

کمك دیگر که درمذاکرات وزیر بازرگانی ووزیر راه موردمطالعه واقع شده دریافت کرایه‌حمل‌ونقل ارزانتر ازتجار صادرکننده خشکبار است. درحال حاضر راه‌آهن تخفیفاتی برای‌صادرات درنظرگرفته است ولی این‌تخفیفات بنظر مطلعین

بقیه‌درصفحه نوزدهم

درجلسه ای که‌برای‌رسیدگی بشکایت صادرکنندگان خشکبار تشکیل شد یکی‌ازشرکت‌کنندگان پیشنهاد کرد که‌بصادر کنندگان خشکبار کمك نقدی بصورت‌جائزه داده شودولی‌بعضی اعضای‌کمیسیون اظهار عقیده کردند که‌پرداخت جائزه ممکن‌است ناگهان قیمتها

دکتر عبدالله پورمهر

از مسافرت اروپا مراجعت و طبق معمول از بیماران محترم پذیرائی مینماید.

آ_۱۸۱۳۰ ۱_۳

نسکافه

قهوه صددرصد خالص

آ_۱۵۳۲۰

قابل توجه آقایان اطباء محترم

Lederle

آمپول فولبزین FOLBESYN AMP.

پودر جورال پروتئین GEVRAL PROTEIN POWER

که مدتی کمیاب شده بود درکلیه داروخانه‌ها موجوداست

آ_۱۸۵۵۰

بزرگترین مسابقه اجتماعی

باگرانبهاترین جوایز

برای جوانان تحصیل‌کرده وروشنفکران

شرایط این‌مسابقه راکه مسلما بزرگترین تحول مطبوعاتی را بوجود خواهد آورد اینهفته در«اطلاعات‌هفتگی» بخوانید.

تنکا چای دارجیلینگ

یاکیفیت بسیارمطلوب - درقوطیهای حلبی سربسته

چای جهان آنرا توصیه میکند

شرکت ملی نفت ایران

قبول کارآموز برای موسسه تجسس پتروشیمی

پیرو آگهی قبلی باطلاع کلیه داوطلبان میرساند:

۱- لیسانسیه های شیمی دانشکده علوم هم‌میتوانند نام نویسی نمایند

۲- بمنظور دادن فرصت بیشتری بداوطلبان آخرین روز قبول تقاضا سه شنبه ۹ شهریور ماه خواهد بود. آ_۱۸۳۴۲ ۱_۲

سرم زیبائی لانکاستر «مخصوص» ملکه زیبائی جهان

خانم: لطفا دستورات لازم را از متخصص زیبائی معروف لانکاستر

خانم واثقی بگیرید فروشگاه فردوسی

سربازگیری

دیشب وامروز نیز جلب مشمولین درخیابانها واماکن عمومی شهر ادامه داشت وهمانطوریکه درشماره‌گذشته اطلاع دادیم تاآخر وقت دیروز عده کل مشمولینی که توسط اکیپها جلب شدند ۷۰۰ نفربودکه تقریبا نصف این عده باارائه‌برك معافیت و کارت تحصیلی آزاد شدند وبقیه که بلامانع تشخیص داده شدند پس از انجام تشریفات قانونی وتشکیل پرونده بخدمت اعزام گردیدند والبته‌امروز

بقیه‌درصفحه نوزدهم

اولین شماره

روزاپران

سوم شهریورمنتشر میشود

آ_۱۸۳۹۴

دراین شماره

یك قدم بعقب (انتقاد) صفحه ۵

آثار باستانی ایران در موزه بیروت صفحه۶

ژنرال دوگل امریکا راتهدید میکند صفحه۶

یك مقاله در باره نسل‌جوان از استاد سعید نفیسی صفحه ۹

وارث امپراتوری نفت‌ازدواج میکند صفحه۹

در بازار معاملات خشکبار راکد شد صفحه۱۰

مردی که لرزه براندام نیویورك انداخته بود صفحه ۱۱

رقص دلاردر کرانه های‌رود مکنك صفحه۱۱

هوا جانشین آجر و خشت و گل می شود صفحه۱۱

اخبار انجمن‌های محلی‌تهران صفحه ۱۵

تهران را مصیبت عظیمی تهدید میکند صفحه ۱۵

در قزوین بزازی‌رایك‌سرجوخه شوروی کشت صفحه۱۶

جریان روز

سوم شهریور

هیجده سال پیش روز سوم شهریور ۱۳۲۰ قوای روسیه‌شوروی ازمرزهای شمالی‌ونیروهای انگلیسی ازمرزهای جنوبی بدون هیچگونه قرارداد ورضایت ملت‌ایران وبدون توجه به‌بیطرفی‌دولت ایران وارد کشورما شدند .کشورما بدینصورت‌دراشغال نظامی‌قوای‌بیگانه درآمد .

دراولین روزهای شروع جنگ‌جهانی دوم دولت ایران بیطرفی خودرارسما باطلاع دول متخاصم رساند .ملت‌ایران باطرفین متخاصمین روابط سیاسی داشت وبرای هیچیك‌ازدو طرف‌بهیچ‌وجه خطری ازجانب ایران متصور نبود .درایران هیچکدام از طرفین پایگاهی نداشت که برای‌طرف‌دیگرعلت نگرانی باشد .درایران هیچ جنبشی برله ویاعلیه طرفین وجود نداشت که بعنوان یك‌مایه خطر تلقی شود . هیچکدام‌ازطرفین امتیاز مخصوصی درکشور ماندانست که‌علتی برای‌ایجاد اضطراب وتشویش برای طرف دیگر باشد خلاصه یکطرف ازمتخاصمین یعنی روسیه شوروی وانگلیس وسپس آمریکا بعللی که‌بکلی ناشی ازمنافع خودشان بود بیطرفی مارا نقض کردند پس‌از ورود قوای‌بیگانه شیرازه امور کشور ما گسیخته شد تعادل اقتصادی بکلی بهم‌خورد و قیمت‌هاناگهان‌شروع بافزایش نمود. هزینه زندگی بالارفت ودر حالیکه ملت ایران باکسی سر جنك وستیز نداشت کاملادرزیر فشار تصییقات زمان جنك قرارگرفت . قوای بیگانه ازحداکثر امکانات ما استفاده کردند .راه‌آهن مارا برای حمل سلاحها ازجنوب بشمال وحمل ونقل نیروهای خود تحت تصرف گرفتند وجود قوای بیگانه درکشورما وتحمیلات اقتصادی آن ملت ایران رامجبور کردکه محرومیت‌های زیادی رامتحمل شود. ثبات واستقرار سیاسی ازکشورما رخت بربست ورشته امور ازدست زمامداران خارج شد .درمدت اشغال نیروهای بیگانه دراثر فشاری که‌به‌بودجه ایران وارد میشد دولت هاقادر باجرای کوچکترین برنامه و طرح اصلاحی وعمرانی نبودند وبودجه هابصورت یك دوازدهم تصویب میشد ومخارج روزانه واداری دولت بزحمت فراهم میگردید .

کشورما دراین‌مدت عرصه تاخت‌وتاز افرادی شده‌بود که‌باسیاست دول اشغال کننده مربوط بودند دسته‌جات واحزاب سیاسی ونزاع وکشمکش‌دائم آنها تظاهرات ومیتینك های‌روزانه بکلی زندگی رابرمردم سیاه‌کرده و آرامش رابهم زده‌بود درحالیکه ملت ایران درتلاشی از اصلاحات و تحول اساسی میسوخت روزها وماهها وسالها سپری میشد وچیزی جز طنین فریاد وهیاهو وعربده باقی نمیماند .

بدبختانه پس‌از پایان جنك باهمه محرومیت‌هائیکه ملت‌ایران درقبال اشغال قوای بیگانه متحمل شد وباهمه امیدو آرزوئی که‌برای جبران ضرر های‌ناشی از نقض بیطرفی خودداشت دولت‌شوروی از خروج قوای خود از آذربایجان خودداری کرد وپاداش فداکاریها ومحرومیت‌های‌ملت ایران راباحمایت ازغائله پیشه‌وری و حرب توده داد وباوجودیکه باشکست آلمانها بقول خودشان علت اشغال خاك‌ما‌منتفی شده‌بود وباوجود تعهدی که‌برای‌خروج قوای خوددادنه‌بودوباوجود اینکه تمامیت ارضی‌ما رادرکنفرانس طهران‌تضمین نموده‌بود معهذا همه این تعهدات را زیرپا گذاشت تاجائیکه دولت ایران مجبور شد شکایت این تجاوز آشکار ومسلم بحق حاکمیت ملت ایران‌را بسازمان ملل متحد ببرد . یعنی بعبارت دیگر دولت شوروی نه‌تنها کمکی برای جبران ضررهای ناشی‌از اشغال قوای خود بملت ایران نکرد بلکه بزور وقدرت یك سازمان جهانی خاك مارا ازنیروهای خود تخلیه نمود. ملت‌ایران اکنون آندوران سیاه و پرحادثه رابشت سرگذاشته است آن‌هرج‌ومرج و آشوب ونابسامانی ها خاتمه واکنون درسایه آرامش امکانات زیادی برای تنظیم واجرای برنامه‌های وسیع‌اصلاحی درشئون‌مختلف‌زندگی‌مردم فراهم آمده است .

ملت‌ایران پس‌ازاین‌همه تجربیات تلخ‌وحوادث ناگوار و پس‌از اینکه‌در دوجنك جهانی باوجود اعلام بیطرفی استقلال و آزادیش مورد تجاوز بیگانگان قرار گرفت باین نتیجه رسیده‌است که‌ازحداکثر امکانات‌برای حفظ آزادی واستقلال خوداستفاده نماید .

ماباین نتیجه رسیده‌ایم که‌اگر دیگران تمام تعهدات وموازین‌بین‌المللی رابخاطر منافع خود بسهولت تمام زیر پا میگذارند ماچرادل باین تعهدات به‌بندیم وچشم‌بسته خودرا قربانی‌منافع دیگران نمائیم ؟

اگر احترام ودوستی متقابل‌نباشد چراماخود رابااین حرفها گول‌بزنیم؟ اگر ازتمام شرایط‌ومقتضیات‌همسایگی دیگران فقط تجاوز وتعدی راانتخاب کرده‌اند چرامادرها ودیوارهای‌خودرا محکم نکنیم .این درسی استکه ماازوقایع وحوادث آموخته‌ایم .برخی ازدول صلح‌برای تجاوز و جنك طالب‌اندولی ما صلح وآرامش رابرای تحکیم عدالت اجتماعی وبهبود زندگی وبهره‌برداری ازمنافع طبیعی خود میخواهیم واین وضعی‌است که‌ماکنون درراه آن قدم برمیداریم .

مشکلات جهان

باسفر پرزیدنت ایزنهاور باروپا نخستین مرحله تحولات بزرگی که درروابط شرق وغرب در حال تکوین است آغاز میشود .

فردا رئیس جمهور ایالات متحده برای گفتگو بارهبران سه کشور بزرك باختری عازم اروپا میشود . نتیجه این مذاکرات بدون شك‌در گفتگوهای‌آینده ایزنهاوروخروشچف تاثیر مهمی خواهد داشت .

از هنگامیکه خبردیدو بازدید رهبران دوکشور بزرك شرق وغرب رسما درواشنگتن و مسکو انتشار یافت جهانیان باکمال بی صبری‌در انتظار فرا رسیدن این ملاقات تاریخی دقیقه شماری میکنند . تاکنون تفسیرهای متعددی درباره نتایج احتمالی مذاکرات آینده سران دوکشور انتشار یافته وهنوز هم سفر خروشچف بامریکا تمام مسائل سیاسی‌جهان راتحت‌الشعاع قرار داده است .

بدیهی است اگرخروشچف بایك اروپای متحد ومصمم روبرو شود دررسیدن بهدف های نهائی خود کوچکترین موفقیتی بدست نخواهد آورد ولی اگر اختلافات کنونی دولتهای باختری ادامه یابد ممکن است نخست وزیر شوروی ازفرصت استفاده کرده ودر صدد برآیدبیش از پیش بین متفقین باختری جدائی افکنده ووحدت غرب رامتزلزل‌سازد واز اینجا اهمیت مذاکرات رئیس جمهوری امریکا با رهبران سه دولت باختری بخوبی روشن‌میشود.

دولتهای آزاد غرب تاکنون توانسته اندد‌رسایه وحدت‌وهمبستگی کامل دربرابر تحریکات ودسائس شوروی پایداری کرده و نقشه کمونیستها را نقش برآب کنند و اکنون دلیلی ندارد که دراین موقع حساس برسر مسائل جزئی رشته اتحاد خودرا سست کرده حریف رابفکر طرح نقشه های تازه‌ای برای متلاشی ساختن‌اتحادیه اتلانتیك بیاندازند .

البته همانطورکه خود ایزنهاور و مقامات امریکائی بارها تاکید کرده‌اند نمی‌توان ازملاقات های آینده سران دوکشور شرق وغرب انتظار معجزه داشت وامیدوار بود که باسفر خروشچف بامریکا و مسافرت ایزنهاور به مسکو کلیه مشکلات کنونی برطرف خواهد شد.

ولی اگر درنتیجه این دیدوبازدید ها آرامشی دراوضاع متشنج کنونی حاصل شود میتوان گفت که نخستین گام درراه حل مسائل مورد اختلاف وپایان دادن به جنك سرد برداشته شده است .

مشکلاتی که اکنون دربرابر شرق وغرب وجود دارد آنقدر زیاد است که ماهها بلکه سالها برای حل‌آن وقت‌لازم‌است. تصور اینکه دیدو بازدید سران دوکشور بتمام این دشواریها پایان خواهد داد تصور باطلی است .

مسائل مهمی‌که ازده سال پیش مایه نزاع واختلاف شرق و غرب است عبارتند ازآینده آلمان‌ومسئله برلن، مسئله امنیت اروپا در برابر تهدیدات شوروی، موضوع خلع سلاح، تبلیغات وعملیات مفسدانه شوروی درکشور های دوست و بیطرف، تهدید چین کمونیست ، جنك اقتصادی شرق وغرب برای جلب توجه نواحی عقب افتاده و مسائل دیگر .

رئیس جمهور امریکا باید تمام این مسائل رابا خروشچف مورد مذاکره قرار دهد .

درباره مسئله آلمان و بحران برلن بطوریکه دیدیم ازمذاکرات اخیر وزیران امور خارجه شرق‌و غرب درژنو وگفتگوهائی که قبلا دراین زمینه صورت‌گرفته تاکنون کوچکترین نتیجه ای گرفته نشده است واین موضوع درحال حاضر مهمترین مسئله اختلاف شرق و غرب ومنشاء اصلی‌جنك سرد کنونی است. درصورتیکه بین طرفین در این مورد موافقتی‌حاصل شودمیتوان امیدوار بود که مسائل دیگریکی پس ازدیگری حل خواهد شد.

رئیس جمهوری ایالات متحده که برای نخستین باربپس از جنك جهانی فردابه پایتخت آلمان غربی وارد میشود بار دیگر بمردم این کشور اطمینان‌خواهدداد که درروش امریکا نسبت بمسئله برلن‌وموضوع آلمان هیچگونه تغییری داده‌نشده است وباین ترتیب نگرانی پاره ای محافل آلمانی ازتحولاتی که‌ممکن است درسیاست ایالات متحده نسبت بمسئله برلن حاصل شود کاملا برطرف خواهد شد .

انگلیسی

ویژه‌کنکور دانشگاه منتشر گردید

شامل: گرامرانگلیسی مطابق آخرین متد امریکائی- جملات سودمند- تست های زبان

تالیف: سیدجواد تربتی

کتابخانه امید- تبریز- فروشگاههای امیرکبیر- شاه‌آباد ناصرخسرو آ-۱۸۵۲۴ ۱-۳

کودکستان رستم‌آبادیان

بسرپرستی خانم پروین دولت‌آبادی ازتاریخ دهم شهریورماه همه روزه ازساعت ۸ تا ۱۱ بامداد نام نویسی میکنند.

ماشین برای ایاب وذهاب کودکان آماده‌است.

نشانی: چهارراه قوام‌السلطنه خیابان مارشال استالین‌تلفن۴۶۸۵۲

آ-۱۴۱۷۵ ۱-۵

کودکستان ودبستان‌انجمن‌فرهنگی پروین

همه روزه تاپانزدهم شهریور ازساعت ۸ تا۱۲صبح نام‌نویسی‌مینماید. وسیله نقلیه وغذا باانجمن خواهدبود. پیانو- انگلیسی- کارهای‌دستی ونقاشی تعلیم داده میشود وبالت بوسیله استاد جانبازیان. خیابان شاه تلفن ۴۲۴۵۱ آ-۱۸۴۰۸ ۱-۳

دبستان آفاق

از مهر ماه سال‌تحصیلی جدیدبه‌ساختمان نو ساز جدیدانتهای روزولت بالای ایستگاه اسفندیاری منتقل خواهد شد

نام نویسی همه روزه صبح و عصر در محل قدیم و جدید بعمل می آید

ماشین برای ایاب وذهاب آماده است . آ-۱۳۸۵۳ ۱-۵

اینجانب محمدمفیدی ازطرف کلیه کسبه خیابان بهلوی‌ایستگاه امانیه رستاخیز ملی۲۸مرداد رابه‌پیشگاه مبارك اعلیحضرت همایونی که‌نگهبان استقلال وآزادی ایران می‌باشند تبریك عرض نموده ودر راه شاهنشاه محبوب ازبذل جان‌دریغ نخواهیم‌داشت. وانزجار وتنفر شدید خود رانسبت به‌پایه گوئیهای رادیوی بیگانه ابراز میداریم

آ-۱۸۵۴۲ محمد مفیدی

دکتر کاظم نجم‌آبادی

در تمام شبانه‌روز آماده پذیرائی بیماران است. شاهرضا غربی - چهارراه بیمارستان پهلوی تلفن ۴۷۳۲۳

دکتر مهدی خلعتبری

امراض مجاری ادرار ومقاربتی

شاه‌آباد اول باغ سپهسالار

پذیرائی عصرها تلفن ۳۲۱۹۱

تشکر و تودیع

از دوستان و سروران گرامی که در مدت‌توقف کوتاه اینجانب در تهران، بعد از مراجعت از بیت‌اله نسبت به‌بنده اظهار عنایت و لطف فرموده و در منزل سرافرازم فرموده‌اند تشکر میکنم و چنانچه بواسطه کمی وقت و بعلت عزیمت بحوزه ماموریت خود توفیق زیارت دست نداده است معذرت خواسته و امید عفو دارم .

عبدالوهاب اقبال

اطلاعات کودکان فردا منتشر میشود

نمونه یکتا

کودکستان- دبستان- دبیرستان‌دخترانه

برنامه‌کامل فرهنگ- انگلیسی- موسیقی-مجسمه سازی-تیراندازی- قایق‌رانی- سینما.

نام‌نویسی هرروز ازساعت ۸ تا۱۲

باغ صبا خیابان ملك خیابان میرهادی تلفن ۳۰۵۴۳۳

آ-۱۳۲۴۱ حشمت بیگدلی

آگهی دعوت صاحبان سهام

مجمع عمومی عادی شرکت سهامی ایرامز روز شنبه ۲۰ شهریور ماه ۱۳۳۸ ساعت ۵ بعد از ظهر در محل شرکت تشکیل میگردد .

دستور جلسه عبارتست از :

۱- استماع گزارش هیئت مدیره و بازرس شرکت .

۲- تصویب تراز نامه سال قبل

۳- شور و مذاکره راجع بخط مشی آینده شرکت.

۴- تجدید انتخاب بازرس شرکت.

از صاحبان سهام متمنی است با رعایت مقررات‌اساسنامه در روز مقرر در مجمع حضور بهمرسانند

آ-۱۸۵۶۴ رئیس هیئت مدیره‌شرکت‌سهامی ایرامز

شهری که شبانه‌روزش چهارساعته !!.

تعجب نکنیدکه درایران شهری وجود داردکه شبانه روزش چهارساعته و آن شهر تهران‌است که تراکتورهای بولدزر قوی شرکت سهندشت در شهر و حومه بکارکندن زمینهای سخت وتسطیح وتقسیم بندی وبالا آوردن آب رودخانه‌مشغولند.

وبااستدلال اینکه اگرزمین را درمدت ۲۴ ساعت با۶۰ نفر عمله ، باوسایل‌لازم بکار هموار نمودن زمین بپردازند تراکتورهای شرکت سهندشت درمدت ۴ ساعت میتواند انجام دهد.

شرکت سهندشت خیابان شوش غربی مقابل پلیس راه‌آهن تلفن ۲۶۷۱۳

آ-۱۸۴۲۲

ختنه نوزاد واطفال

بدون دردوخونریزی دکتردانش‌زاد خیابان‌خورشید- مقابل کارخانه برق

آ-۱۳۹۶۵ ۱-۲۰

اطلاع

روزنامه هفتگی ندای حق چون توقیف است فردا (چهارشنبه) منتشر نخواهد شد .مشترکین و خوانندگان محترم منتظر نباشند .

مجالس سوگواری

بمناسبت ایام سوگواری حضرت خامس آل عبا علیه‌السلام از روز پنجشنبه بیست ویکم ماه صفر ازساعت ۴و نیم الی ۷و نیم بعد از ظهر مجلس سوگواری درپرورشگاه یتیمان جعفری منعقد خواهد بود از عموم مسلمین مخصوصا علمای گرام خواهشمند است در این مجلس شرکت‌فرموده واثمه اطهار را خشنود فرمایند .

آدرس -خیابان خانی آباد مقابل بازارچه حاجی استاد علی پرورشگاه یتیمان جعفری **حاج‌محمدرضاجعفری‌تهرانی**

بنا برمعمول از روز اربعین الی آخر ماه از ساعت ۴ تا هفت ونیم بعد از ظهر مجلس عزا دارای خامس آل عبادر منزل مرحوم حجةالاسلام حاج سید هادی افجهٔ (پامنار) برقرار خواهشمند است عموم علاقه‌مندان بشعائر مذهبی شرکت فرمایند .

سید جمال الدین افجهٔ

آ-۱۴۱۷۱

بمنظور سوگواری سید و سرور شهداء حضرت خامس آل عبا علیه‌السلام از غروب روز (اربعین) چهار شنبه بیستم ماه صفر تا ده شب در منزل اخوان میر محمد صادقی واقع در نزدیك میدان فوزیه خیابان نظام آباداول کوچه اسلامی مجلس تبلیغی منعقد میباشد و عده‌ای از دانشمندان‌ومبلغین‌مذهبی‌مستفیض‌مینمایند .لذا از عموم طبقات دعوت میشود جهت تعظیم شعائر اسلامی در مجلس مزبور شرکت فرمایند .

آ-۱۴۱۸۵

مجلس سوگواری سالیانه اتحادیه صنف قهوه چی از ساعت ۷ تا ۱۰ بعد از ظهر دهه آخر ماه صفر در محل اتحادیه واقع در میدان بهارستان بر قرار میباشد .

السلام علیك یا اباعبدالله الحسین

مجلس سو گواری خامس آل عبا علیه‌آلاف التحیةوالثناء از روز اربعین الی آخر ماه صفر عصر ها در منزل حضرت آیت‌اله آقای حاج‌سید فخرالدین جزائری منعقدمیباشد

طبق معمول سنواتی مجلس سو گواری خامس آل عبا در پا منار کوچه قائم مقام از ساعت ۷ بعد از ظهر از شب ۲۳ ماه صفر بر قرار میباشد علاقمندان میتوانند از بیانات حضرت حجةالاسلام آقای صدرا اراکی مستفیض شوند .

آ-۱۴۲۱۷ **حسین داد فرما - باقر داد فرما**

طبق معمول سنواتی مجلس عزا دارای حضرت خامس آل عبا علیه‌آلاف التحیةوالثناء از روز چهار شنبه ۲۰ شهر صفر (اربعین) تا ده روز در منزل آقای حاج محمد حسین کوشان پور واقع در خیابان شاه آباد کوچه ممتاز از ساعت ۴و نیم تا ۷ بعد از ظهر منعقد است علاقمندان استفاده فرمایند .

آ-۱۴۲۱۳

حسب‌المعمول سنواتی از روز ۲۰ صفر الی آخر ماه همه روزه صبح ها مجلس سو گواری حضرت سیدالشهداء (ع) در بنده منزل خیابان نظام آباد سه راه عظیم پورمنعقد است از عموم آقایان دوستان و علاقمندان دعوت میشود شرکت فرمایند . **حاج‌سید حسن احمدی شیرازی**

مجلس سو گواری حضرات معصومین ارواح‌العالمین لهم‌الفداء شب هااز ۱۸ صفر تاآخرماه از ساعت هفت و نیم تا ده بعد از ظهر در منزل آیت‌اله زنجانی آقای‌سلطان العلماء منعقد است امیریه ایستگاه انتظام کوچه حکمی

آ-۱۴۲۰۷ **محمد علی یزدانفر**

طبق معمول سنواتی مجلس سو گواری حضرت خامس آل عبا (ع) از روز چهار شنبه ۲۰ صفر اربعین از ساعت شش‌و نیم بعد از ظهر تا ده روز در امیریه جنب منیریه کوچه وستداهل منعقد میباشد از خویشاوندان و دوستان گرامی خواهشمند است از نظر شعائر اسلامی در این تعزیه دارای شرکت فرمایند .

متصدیان موقوفات حاج میرزا جانی و میرزا اسمعیل مستوفی و حاج میرزا رضا -محمد علی معینی -سرهنك غیائی

آ-۱۴۲۲۹

مجلس سوگواری

در منزل جدید حاجی احمد نادر اصفهانی در خیابان پهلوی دو راه یوسف آباد دست راست کوچه مجلسی درب نمره ۹ از شب پنجشنبه ۲۱ شهر صفرالخیر الی ده شب از ساعت هفت الی ۹ بعد از ظهر بر قرار است

مجلس‌اربعین

۱- اربعین سالارشهیدان حضرت‌اباعبدالله الحسین علیه‌السلام

۲- رحلت حضرت‌رسول‌اعظم صلی‌الله علیه واله

۳- شهادت حضرت امام حسن‌مجتبی‌سبط‌اکبرعلیه‌السلام

۴- شهادت حضرت امام هشتم‌علی‌بن موسی‌الرضا علیه‌السلام

دهه آخر ماه صفر را ایام عزا و اندوه قرار داده مجلس مذاکرة این چهار فاجعه بزرك از ساعت هفت صبح الی ۱۲ از روز اربعین تا آخر ماه در منزل حضرت آیت‌الله کمره‌ای آقای حاج میرزا خلیل مجتهد مدظله از طرف موالیان معظم منعقد است

الاحقرسید مصطفی‌کاشفی

آگهی تمدید مدت قبول پیشنهاد مزایده اجاره یکدانك شیان

مدت قبول پیشنهاد اجاره یکدانك شیان که در شماره ۹۹۸۷ - ۲۴ر۸ر۳۸ در روزنامه اطلاعات درج شده تا روز شنبه ۲۷ شهریور تمدید و روز یکشنبه ۲۸ شهریورساعت ۱۰ صبح پیشنهاد های واصله قرائت خواهدشد .

آ-۱۴۲۶۱ ازطرف رئیس اوقاف طهران . ذوالقدر

با نهایت تاثر و تاسف در گذشت جوان نا کام امیر کیاطاهائی را به خانواده محترم طاهائی بخصوص آقای میر محمد علی طاهائی تسلیت عرض مینمائیم .

سرهنك نوشی -سرهنك‌شفیقی -ستوان نوشی - سیروس حقیقت شناس .

آ-۱۴۰۸۹

با نهایت تاثر و تاسف درگذشت جوان نا کام میر کیاطاهائی به تمام بازماندگان آن مرحوم بخصوص به پدر بزرگوارش آقای سید اسمعیل‌طاهائی وبه‌آقایان میرمحمدعلی طاهائی و سید اصغر طاهائی و ملك شهپر تسلیت عرض نموده بقاء همگی را از در گاه احدیت خواستاریم .

حاج محمد حسن گلباغی ابراهیم گلباغی -جعفر -یحیی حسین گلباغی

آ-۱۴۲۴۱

امشب مصادف با سال در گذشت شادروان سرهنك مهندس **نعمت‌اله حسن صنایع** می باشد و بهمین مناسبت هزینه یاد بود آنمرحوم به مصرف امور خیریه خواهد رسید .

بانو صنایع

خانواده بزرك‌نیا

بدین وسیله باطلاع دوستان و آشنایان میرساند که بمناسبت چهلمین روز وفات جوان ناکام **بهرام بزرك نیا** در روز چهار شنبه سوم شهریور ماه (فردا) از ساعت ۵ الی ۷ بعد از ظهر مراسم یاد بودی در مزار آن مرحوم واقع در امامزاده عبدالله (آرامگاه بدر) بر قرار است .

آ-۱۴۲۱۹ **فرج‌اله بزرك نیا**

شب هفتم‌رحلت شادروان **مهدی جابری** که از ساعت چهار و نیم الی شش و نیم بعد از ظهر روز چهار شنبه ۳ شهریور ماه ۳۸ (اربعین)در ابن بابویه بر قرار است باطلاع عموم دوستان و آشنایان میرساند

آ-۱۴۲۵۳ **مسعودجابری**

با کمال تاسف در گذشت شادروان لئون ارطونیان (بیاتیان) را باطلاع خویشان و دوستان میرساند مجلس یاد بود ساعت ده صبح چهار شنبه سوم شهریور درمنزل آن مرحوم خیابان فرصت کوچه حمام آذرنوش‌منعقد میباشد

آ-۱۴۲۳۷ **بوریس آرطونیان**

فوت مرحوم لئون ارطونیان را بفامیل محترم ارطونیان بخصوص دوست محترم آقای بوریس آرطونیان تسلیت عرض میکنیم .

مهندس کاستنکو -صدقی -مهندس ویکتور آبویان

آ-۱۴۲۳۹

سپاسگذاری و معذرت

از آقایان معظم و بازرگانان و اقوام و آشنایان محترمیکه در مصیبت وارده فوت مرحومه بانو منیراعظم اخوان اکبر زاده که در تشییع جنازه و مجالس ختم حضورا وتلگرافا اظهار همدردی و بذل‌عنایت و تفقد فرموده‌اند کمال تشکر وامتنان را داریم و هر گاه در عرض تشکرات حضوری تاخیری روی دهد بعلت تالمات روحی بوده و بدینوسیله پوزش میطلبند

خانواده‌اخوان‌اکبرزاده

آ-۱۴۲۴۷

از دوستان و سروران گرامی که در مصیبت وارده بمناسبت در گذشت همردیف سرگرد معمار حاج علی بجنود با خانواده و بستگان آن مرحوم حضورا و کتبا اظهار همدردی نموده‌اند تشکر مینمائیم و چنانچه بعلت تالمات قلبی تاخیری‌درعرض‌تشکرحضوری‌گردد بدینوسیله تقاضای عفو و اغماض را داریم .

عباس بجنود (معمار) - غلامرضا ادیبی (معمار)

آگهیهای تسلیت

ساری-آقایان‌رجبعلی ومحمدتقی‌آخانیان وصبیه‌های‌مرحوم حسین‌آخانیان درگذشت‌پدرارجمندتان قلب‌مارا اندوهگین وضمن‌تاسف‌وتسلیت‌شادی‌روح‌آن‌فقیدرااز‌خداوند خواستاریم

تهران -ابراهیم-اسماعیل-محمدعلی -حسن-حسین و عباس‌ناظمی‌وخانواده علی‌اصغریوسفیان -نافعی -خانواده منعمی -سیدابوالقاسم و محمود قاسمی

آ-۱۸۵۳۸

با نهایت تاسف در گذشت شادروان سروان خلبان حسن مراد بختی و شادروان استوار یکم جواد غلامی را که در راه انجام وظیفه شهید شده‌اند از طرف خود و کلیه افسران و درجه داران نیروی هوائی به خانواده های محترم مراد بختی و غلامی تسلیت گفته و بقاء و سلامتی وتوفیق آنها را در راه خدمت و فداکاری به میهن عزیز از خداوند متعال خواستار است .

آ-۱۸۴۷۲ **فرمانده‌نیروی هوائی سرتیپ خاتمی**

در گذشت تاسف انگیز جوان نا کام پرویز نوروز زهرائی را به خانواده داغدار آن مرحوم به خصوص‌بدوست و همکار عزیزمان آقای مسعود نوروز زهرائی از صمیم قلب تسلیت میگوئیم .

از طرف‌کارمندان‌فروشگاه‌فردوسی- حبیب حمید زاده

با کمال تاسف در گذشت بانو اختر خانم سهاعی‌همسر مرحوم میرزا حسین خان سهاعی را در کرمانشاه به آقای حاجی ابراهیم‌سهاعی‌وآقای‌صمدخان‌تکلو و رحمن‌خان تکلو و آقای هوشنك سهاعی و منوچهر سهاعی و داریوش سهاعی و دوشیزه مهری سهاعی تسلیت عرض مینمائیم

علی کوچك زاده -حشمت‌اله کوچك زاده -سیامك‌مهنامی- صادق منصور -یحیی کوچك زاده -ابراهیم میلانی -پرویز کوچك زاده -خسرو کوچك زاده

آ-۱۴۲۲۷

دبیرستان رضا شاه کبیر بدینوسیله در گذشت جناب آقای سهیلی را بخانواده آن مرحوم بویژه خانم سهیلی عضو انجمن خانه و مدرسه تسلیت میگوید .

رئیس دبیرستان رضا شاه کبیر -دکترپارسای

کارمندان و کارگران شرکت ساختمانی کامکار فوت مرحوم لئون ارطونیان را به آقای بوریس ارطونیان تسلیت عرض میکنند سلامتی و بقای آقای بوریس را از خداوند خواستارند .

آ-۱۴۲۳۵ **شرکت کامکار**

با نهایت تاسف در گذشت جوان ناکام میر کیاطاهائی را به خانواده محترم طاهائی بخصوص به آقای سیداسمعیل طاهائی پدر بزرگوارش تسلیت عرض نموده و بقاء همگی بازماندگان آنمرحوم را از درگاه احدیت خواستاریم .

آ-۱۴۲۴۳ **غلامحسین‌خسروی**

آیزنهاور فردا به بن حرکت میکند

رئیس‌جمهور آمریکا عصر امروزطی یك‌کنفرانس مطبوعاتی بهدفهای خود اشاره خواهدکرد

واشنگتن ـ آسوشیتد پرس ـ ایزنهاور رئیس جمهوری‌امریکا فرداساعت ۵ر۱۱صبح بوقت‌تهران بسوی آلمان‌پروازمیکند .پرزیدنت آیزنهاور فردا بعدازظهروارد بن خواهد شد وموردااستقبال باشکوهی قرار میگیرد . آیزنهاور پس از ملاقات باآدنائر به‌لندن خواهدرفت.

۱۲ساعت .

باوجود اینکه مسافرت ایزنهاور به‌اروپا ده‌روز طول‌میکشد گفته میشود که‌مذاکرات رئیس‌جمهوری امریکا باماك‌میلان نخست‌وزیر انگلستان بیش‌از ۱۲ساعت طول نخواهد کشید .

این مذاکرات کاملا خصوصی بوده ودرجگرز مقرییلاقی نخست وزیر انگلستان در نهایت اختفا صورت خواهدگرفت .درمذاکرات مزبور وزرای خارجه دوکشور وعده معدودی ازمشاورین‌سیاسی شرکت خواهند نمود واطلاعاتی ازجریان مذاکرات درپایان آن‌بوسیله‌سخن گویان امریکائی وانگلیسی در اختیار جراید گذاشته میشود .

مشاوره باهرتر

امروز ایزنهاور باکریستچن هرتر وزیرخارجه وسایر مقامات عالیرتبه وزارت‌خارجه بمشاوره در باره‌سفر خودباروپا ومذاکره بارهبران‌آلمان غربی وفرانسه وانگلستان پرداخت.

کنفرانس مطبوعاتی

ازکاخ سفیداعلام شدکه‌ایزنهاور رئیس جمهوری امریکا امروزساعت ۷بعداز ظهربوقت‌تهران یك‌کنفرانس مطبوعاتی تشکیل میدهد :

انتظار میرود که‌ایزنهاوردرمصاحبه مطبوعاتی خود درباره مسافرت به اروپا وهدفهائیکه ازاین سفردارد صحبت کند .هدفهای عمده‌ایزنهاور عبارتند از :

۱ـ مذاکره درباره مسائل مشترك قبل‌از ورود خروشچف به‌امریکا

۲ـ مذاکره راجع‌به مشکلاتیکه درسازمان اتلانتیك شمالی‌مخصوصا روابط بین‌امریکا وفرانسه پیش آمده. ایزنهاور دیروز ازمزرعه شخصی خویش در گتیسبورك به واشنگتن بازگشتو امروزمشغول تهیه جزئیات مذاکرات‌خود بارهبران آلمان غربی وانگلستان وفرانسه خواهد بود .

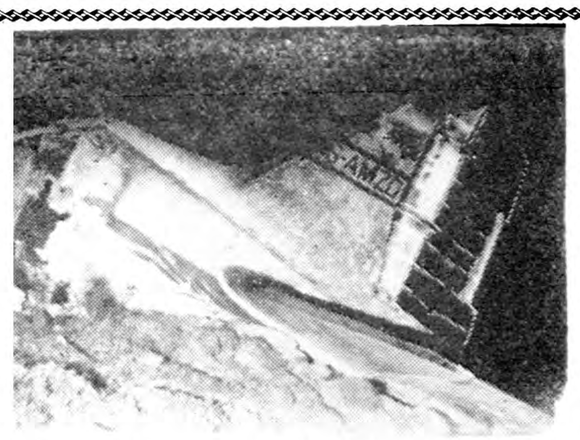

هنگامی‌که این‌هواپیماازفرودگاه‌بارسلون برخاست هیچکس تصورنمیکرد ده دقیقه دیگرسقوط خواهدکرد وجان۳۲ نفر رامیگیرد.درهمین‌حادثه بود که‌دودانشجوی‌ایرانی‌نیز کشته‌شدند

بدستور امام‌یمن عده‌ای راگردن‌زدند

امام یمن‌کلیه برنامه‌های اصلاحی ولیعهد را تعطیل نمود واعلام کرد که دست وپای عده‌ای را خواهدبرید تاعناصر جاهل عبرت بگیرند

لندن ـ یونایتد پرس ـ امام‌یمن مبارزه خونینی علیه مخالفین خودکه هنگام سفر به ایتالیا دست‌باغتشاش زده بودند آغاز کرده است .بدستور امام عده‌ای از شورشیان راگردن زده و دست وپای‌گروهی رابریده‌اند

وقتی امام ٦٧ ساله یمن بازنان صیعه و عقدی خود برای درمان به ایتالیا رفته بود پسرش شاهزاده بدرکه طرفدار مصریهاست امور را د ردست داشت . در آن زمان سربازان و بعضی شیوخ یمن‌دست به آشوب و کشتار زدند . ظاهرا هدف اقدامات کنونی امام جبران زیانهائی میباشد که در دوره تسلط ولیعهد رویداده است .امام در خطابه‌ای که در شهر حدیده ایراد نمود «مسیحیان و جاسوسان آنها و امپریالیستهای کافر» را مسئول خرابی اوضاع معرفی نمود .

اصلاحات

پسر امام در غیاب او دست به اصلاحات اداری و اجتماعی زده بود سپاهیان علیه وی اغتشاش ایجاد کردند و یك قاضی‌وبرادرش را بقتل رسانیدند . امام در مورد این عده گفت «اینها اجامر و حمقائی هستند که بازیچه‌جاسوسان خارجی قرار گرفته بودند» امام افزود :

من از قتل متنفرم و به صلح و آرامش عمومی علاقمندم . شکر خدا که اکنون صلح و آرامش را بمن ارزانی فرموده است .

عبرت

در مورد یاغیان امام یادآورشد که سر و دست و پای آنها را خواهد برید تا عبرت سایر عناصر جاهل و فریب خورده شود .

ناظرین امور اظهار میدارندمنظور امام از مسیحیان و جاسوسان‌آنها اصلاح طلبان و طرفداران ولیعهد میباشد .

طبق اخباری که به عدن رسیده است امام کلیه برنامه های‌اصلاحی را تعطیل نموده میکوشد اوضاع را بحال سابق باز گرداند .

از جمله نظام ارتشی و موزیك آن را که ولیعهد از مصریها تقلید نموده بود برهم زده است وی در عوض دستور داده است در سربازخانه ها مرتبا و عظهای مذهبی‌ایراد شود .

ظاهراه امام ولیعهد را مغضوب وبرادر خود سیف الاسلام حسن‌را که در سفر ایتالیا همراه داشت دست راست خویش نموده‌است .

حسن سیاستمدارقابلی‌بوده به‌بسیاری ازکشور های خارج رفت و آمد نموده است .

عراق میخواهد تبلیغات مصریها راخنثی کند

نهرو وعبدالکریم قاسم ملاقات خواهندکرد ـ سفیر عراق‌در ایران عضو هیئت نمایندگی این‌کشور درسازمان‌ملل‌است

دهلی نو ـ آسوشیتد پرس ـ دکتر فیصل‌السامر وزیر هدایت‌ملی عراق دیروز در دهلی نو گفت عراق بزودی خبرگزاری مخصوص خودرا تشکیل خواهد داد تا اخبار درستو واقعی را درباره عراق وفعالیت های آن نشر دهد . فیصل سامر به‌اتفاق ۳۷ تن دیگر برای افتتاح یك خط هوائی عراقی به دهلی آمده است .

دراین هیئت چهار تن از وزیران و تعدادی از روزنامه نگاران و مقامات رسمی عراق عضویت دارند .

فیصل‌السامر افزود این هیئت با مقامات هندی مذاکراتی نموده و هندوستان قول داده است تعدادی از آموزگاران و پزشکان و دانشمندان و متخصصین عمران و نویسندگان خودرا در اختیار عراق بگذارند .

وی گفت احتمال میرود نهرو و قاسم با یکدیگر ملاقات کنند ولی دراین مورد هنوز دعوت رسمی بعمل نیامده‌است .

مخبرین از فیصل السامر در مورد وجود سلاحهای اتمی روسی درعراق پرسش نمودند وی وجود چنین سلاح هائی‌راتکذیب‌نمود. درمورداختلاف‌عراق و جمهوری متحد عرب گفت عراق نمیخواهد به هیچکس تجاوز نماید و به دوستی خود با جمهوری متحد عرب علاقمند است اگر هم‌اختلافی میان کشور های مختلف عرب وجود داشته باشد اختلاف برادرانه میباشد. وی تائید نمود که عراق به ملیون الجزایر اسلحه میرساند .

محصول خرما

رادیو بغداد خبر داد که دیروز وزیر بازرگانی عراق عبداللطیف‌شواف اطلاع داد که موافقتنامه هائی برای فروش محصول سال جاری خرمای عراق باامریکا و شوروی به امضا رسیده است . ضمنا وزیر مذکور به مخبرین اطلاع داد که بزودی یك هیئت بازرگانی‌عراق‌به‌هند و پاکستان و سیلان واندونزی عزیمت مینماید تا برای خرمای عراق که مهمترین محصول این کشور میباشد بازارهای تازه‌ای بدست آورند .

ادعای الاخبار

روزنامه الاخبارچاپ قاهره‌مینویسد اهالی ترك زبان کرکوك بوزنرال قاسم خاطر نشان ساخته‌اند که چنانچه به تحریکات کمونیستها پایان ندهد لوله های نفت را منفجر خواهند کرد .

بموجب بعضی اخبار رسیده به دمشق کمونیستهابه تحریکات خود و قتل و کشتار در نواحی مختلف از جمله سلیمانیه ادامه میدهد . چون نیرو های پلیس کرکوك‌قادر نیستند در برابر کمونیستهامقاومت کنند لذا دولت چندین واحد تانك وزره پوش به سلیمانیه فرستاده است .

گزارش کرکوك

تهیه گزارش در مورد کشتار کرکوك که در سیزدهم وچهاردهم ژوئیه روی داد پایان پذیر رفت کار های کمیسیون مزبور مدت چها هفته بطور کاملا محرمانه ادامه داشت .

کمیسیون فهرست کاملی ازکشته شدگان و خسارات وارده تهیه کرده‌است . عبدالکریم قاسم پس از بررسی گزارش مزبور تصمیمات لازم را اتخاذ خواهد کرد .

هیئت نمایندگی

هیئت نمایندگی‌عراق درچهاردهمین دوره اجلاسیه سازمان ملل متحد مهمترین هیئتی خواهد بود که‌تا کنون عراق به سازمان ملل متحد فرستاده است .

ریاست هیئت مزبور با هاشم جواد وزیر امور خارجه عراق‌بوده وسفرای کبار عراق در امریکا . ایران و کار دارسفارت عراق در آلمان غربی و یکی از اعضای سفارت عراق در دهلی نو وروسای برجسته وزارت امورخارجه عراق ازاعضای هیئت نمایندگی عراق خواهند بود .

عراق تصمیم دارد که در میان‌بلوك کشور های آسیائی نقش مهمی را ایفا کرده و تبلیغات هیئت نمایندگی عراق از عضویت چین ـ کمونیست در سازمان ملل متحد و طرح مسئله الجزایر پشتیبانی خواهد کرد .

روابط هند وپاکستان بهبود میيابد

دهلی ـ آسوشیتد پرس ـ وزارتخارجه هند اعلام کرد که نهرو نخست وزیر هند و ژنرال ایوب‌خان رئیس جمهوری پاکستان روز اول سپتامبر درفرودگاه‌دهلی بایکدیگر ملاقات‌خواهند کرد. ژنرال‌ایوب‌خان پس‌از یك‌ساعت توقف در فرودگاه دهلی و ملاقات نهرو به داکا در پاکستان میرود اعلامیه وزارتخارجه هند میگوید که این ملاقات بنا بابتکار ژنرال ایوب خان صورت‌میگیرد درچند ماه‌اخیر روابط هند وپاکستان مرتبا رو به بهبود رفته است‌و اکنون هردو کشوردر مذاکرات مربوط به تقسیم آب رودخانه ها پیشرفت مینمایند .

آمریکاازجنك‌الجزایر نگران‌است

ایالات متحده امیدواراست‌که یك راه حل عادلانه ودمکراتیك برای‌الجزایر پیداشود

واشنگتن ـ آسوشیتد پرس ـ دیروز که‌درسیاست این کشور نسبت‌به وزارت‌خارجه امریکا تاکید نمود الجزایر تغییری روی‌نداده است.

علت‌این تاکیدآن بودکه اخیرایکی ازمعاونین وزارت خارجه‌امریکابنام «ساتروایت» درپاریس بیانات‌تندی ایراد نموده‌است .

ساتروایت که‌معاون وزارت‌خارجه درامور مربوط به‌افریقا میباشد جمعه‌گذشته گفته بود امریکا امیدوار است درمورد الجزایر اختلاف‌طرفین بصورتی که‌برای‌هر دوطرف قابل قبول‌باشدبرطرف‌شود. بطوریکه پیشرفت مسالمت آمیز الجزایر بادخالت فرانسه، بعنوان یك دوست ویك شریك ممکن گردد .

اصطلاح دوست وشریك درمحافل فرانسوی که الجزایر را جزء لاینفك قلمرو فرانسه میدانند ایجاد ناراحتی نموده ومورد انتقاد واقع شده‌است .این محافل نسبت به سخنان ساتروایت که‌موید استقلال الجزایر میباشد عصبانی هستند .

لینکلن وایت‌سخنگوی وزارت خارجه به‌مخبرین گفت سیاست امریکا درمورد الجزایر براساسی است که‌درآوریل ۱۹۵۸ اعلام‌شد آمریکا نسبت به‌زدوخورد های الجزایر نگران میباشد وآرزومند است راه‌حل صلح‌آمیز ودمکراتیك وعادلانه‌ای برای این‌مسئله پیداشود وبخصوص علاقمند است فرانسه خود این‌راه حل رابیا بد .

قابل‌توجه وزارتخانه‌ها ـ ادارات دولتی وملی ـ شرکتهای تجارتی

کاغذ کپی رایید آگفا

Agfa

برای چاپ ازروی هرگونه اوراق واسناد توسط ماشین‌های دولپ ـ لوکساکپی دپلمات ـ لوموپرینت‌ازکاغذکپی رایید‌آگفا استفاده فرمائید.

کاغذ کپی رایید اگفا

درمدت یکدقیقه بهترین‌کپی راکه بااصل کاملا شبیه و یکسان است بشما تحویل میدهد.

نماینده انحصاری محصولات آگفا درایران

شرکت نسبی ه . مارتین وشرکاء تهران خیابان‌اسلامبول

۱ـ۳ آ ـ ۱۸٤٥٤

آگهی فروش اتومبیل

کارخانه سیمان تهران واقع در غنی‌آباد شهر ری سه دستگاه ماشین های مستعمل مشروحه زیر را :

۱ـ استیشن فولکس واگن مدل ٥٤ یکدستگاه

۲ـ وانت استودبیکر مدل ٥٤ یکدستگاه

۳ـ استیشن شورلت مدل ٥٦ یکدستگاه

بفروش میرساند طالبین میتوانند جهت مشاهده ماشینهای مزبور همه‌روزه‌باین کارخانه‌مراجعه وپس‌ازبازدید پیشنهادخودرا در زمینه خرید بدفتر کارخانه تسلیم نمایند .

۱ـ۳ آ ـ ۱۳٦٦۱

تغییر نظر

آلمان ازملاقات آیزنهاور ـ خروشچف استقبال‌میکند

این ملاقاتها سبب رفع بحران‌بین‌المللی میشودوآلمان‌نیزازرفع‌تشنج بهره‌مندخواهدشد

بن ـ رویتر ـ شرپن برك معاون وزارتخارجه آلمان غربی گفت : این کشور از ملاقات آینده‌سران دو کشور امریکا وشوروی‌استقبال میکند . تردیدی نیست که این ملاقاتها سبب رفع بحران وتشنج بین المللی میشود و آلمان هم از رفع شدن بحران بهره‌مند خواهد شد .

عدم توافق

شرپن برك گفت: بتحقیق هیچگونه توافقی بین مسکو و واشنگتن‌در باره تقسیم جهان به دو منطقه نفوذ نخواهد شد . زیرا چنین توافقی نه تنها به نفع‌مردم امریکا ومتفقین آن نیست بلکه مخالف سنن واصول مورد قبول دو حزب سیاسی امریکا، خواهد بود .

هرگاه منظور از سفر آیزنهاور به بن و پاریس و لندن دادن‌اطمینان به‌کشور های‌متفق راجع‌به سیاست خارجی آینده‌امریکاباشد ،ضرورتی دراین سفر وجود ندارد .

وسیله موافقت

میتوان تصور کرد که مذاکرات آیزنهاور ـ خروشچف در مورد خلع سلاح در حدود سازمان ملل‌ـ متحد به نتیجه خواهد رسید وبنابر این کشور های متفق امریکا در اروپا باید بکوشند تا وسیله‌موفقیت این مذاکره را فراهم نمایند .

تردیدی نیست که آیزنهاور با اطمینان کامل از پشتیبانی متفقین خودبا خروشچف‌واردمذاکره میشود و دلیلی وجودندارد که درباره‌وحدت وهم بستگی متفقین تردیدی نمود زیرا در بحران برلن روش محکم متفقین باثبات رسید .

پرارزش

کرچه دولت آلمان مایل‌نیست از هم اکنون ادعا کند که نتیجه مسافرت آیزنهاور موفقیت آمیز خواهد بود ولی در وضع حاضراین سفرپرارزش است.شرپن‌برك درپایان اظهارات خود گفت :

هرگاه آلمان غربی مطمئن شود که به منافع حیاتی آلمان تقسیم شده در مذاکرات آینده لطمه‌ای وارد نمیشود باتمام قوا از هرگونه اقدامی که برای رفع بحران بین ـ المللی صورت میگیردحمایت خواهد نمود .

آخرین آزمایش اطلس

کیپ‌کاناورال ـ آسوشیتد پرس ـ دیروز برای چهارمین‌بار موشك قاره‌پیمای جنگی اطلس‌باموفقیت آزمایش گردید . وقراراست موشك اطلس تااوایل ماه‌آینده مرحله‌آزمایشی‌خود راتمام کند. نیروی هوائی امریکا اعلام‌کرد که‌موشك بهدف معین خودرسید .

موشك اطلس‌که ۸۵پاطول‌دارد روزدوشنبه بطرف هدف‌خود در اقیانوس اطلس‌درفاصله ۵۵۰۰میلی پرتاب‌شد وپس‌از چهاردقیقه ازنظر محوگردید .

درصورتیکه تمام دستگاهها خوب‌عمل کرده‌باشند یك‌کپسول که درنوك موشك‌کارگذاشته شده‌بود باید درنزدیکی جزیره اسانسیون پیدا شود .

معذرت میخواهم زندگی گران‌است

استانبول ـ خبر گزاری فرانسه ـ دزد جدیدی که خیلی طبع شاعرانه‌ای دارد اخیرا در استانبول ظهور کرده است . این دزد بهرخانه ای که میرود پس از سرقت نامه‌ای از خود بجا میگذارد که روی آن نوشته شده «معذرت میخواهم زندگی گران است . »

امضاء : علی

دیروز این دزد شاعر پیشه به منزلی رفته و پس از سرقت سه‌قالی ذیقیمت مجددا کاغذی از خود بجای گذاشته که روی آن نوشته شده «درست است که قالیهای شما ذیقیمت است ولی قبول کنید که زندگی هم خیلی گران شده‌است دوست من خواهش میکنم ناراحت نشوید ـ علی

از صبح پنجشنبه

تراس سالن

سینما دیانا ـ سینما حافظ

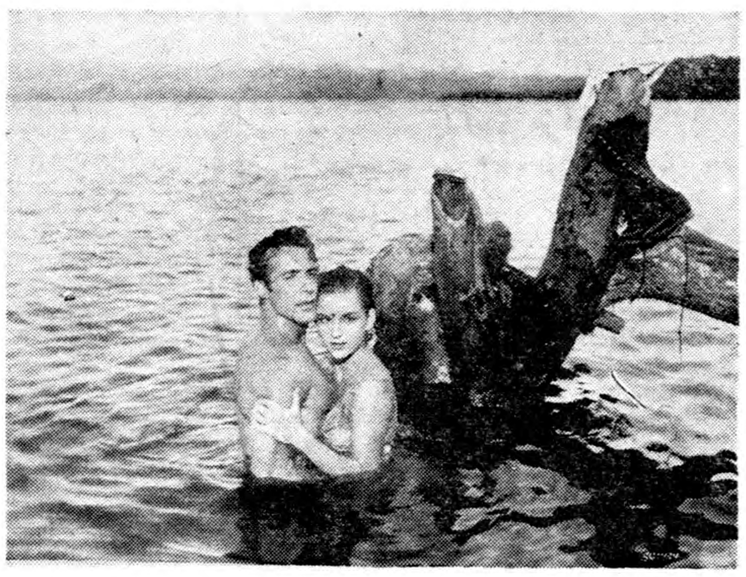

زیبای وراکروز

دوبله بفارسی

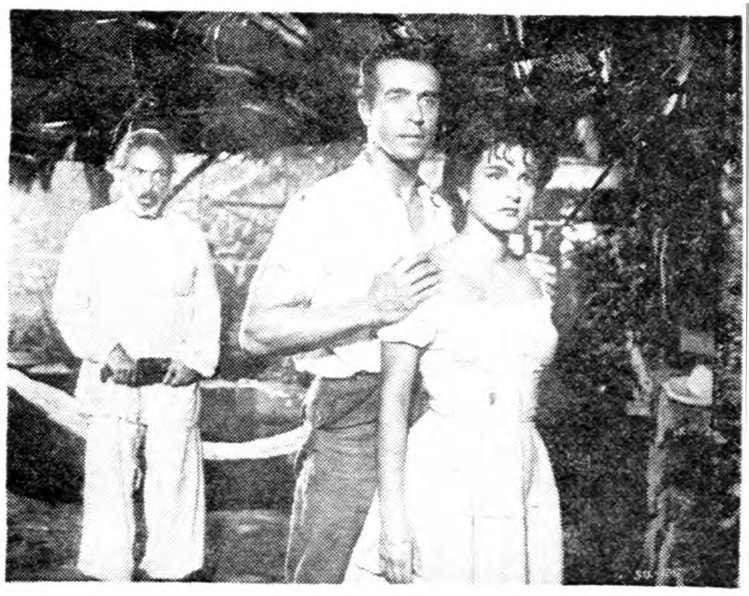

باشرکت:

ریکاردومونتالبان ـ آریادناولتر

محصول‌سال ۱۹۵۹ کشور مکزیك

از صبح پنجشنبه

محصولات عکاسی هاف

بافیلم هاف عکس بگیرید قازیبائی عکس های شما چندین برابر شود

نماینده انحصاری فروشگاه فتو متروپل ـ لاله‌زار

از شهرستانها نماینده معتبر می‌پذیریم

بسمه تعالی

مخصوص اهالی ده ملا و توابع آن

چون (شرکت سهامی تولیدات کشاورزی عمران آب برق‌ده‌ملا و توابع) درشرف تاسیس است سرمایه این شرکت مبلغ‌پنج‌میلیون ریال درنظر گرفته شده که هزار سهم پنج‌هزارریالی می‌باشد که صدی چهل آن نقد و صدی ٦٠آن تعهداست هیئت موسسین تعداد پانصد سهم آنرا تعهد نموده‌اند و بفروش رسیده‌است از تاریخ دوم شهریور ۳۸تاپانزدهم شهریور ۳۸باقی مانده از سهام مذکور را به‌همشهریهای عزیز خودمان عرضه میداریم برای رفاه شرکت‌کنندکان حسابی دراین بانکها بازاست بانك‌بازرگانی مرکز شماره ۲۹۸۸۲ بانك اصناف مرکز شماره ٥٠٥٨ که صدی چهل هرسهام را بدهند و رسیددریافت دارند و رسیدرا به‌دفتر شرکت داده و رسید آنرا دریافت دارند و یااینکه شخصا میتوانند بدفتر موقت شرکت که در انتهای خیابان بهار ایستگاه ۲۸مرداد کاشی ٤٧به‌محمد حسین‌نوری صندوقدار موقت شرکت بدهند و رسید دریافت دارندواز تاریخ‌دهم شهریورماه ۳۸تاپانزدهم شهریورماه ۳۸درده‌ملامنزل عبدالغفورنوری‌به محمد حسین نوری داده ورسید دریافت دارند هیئت موسسین‌شرکت عبدالغفور نوری ـ محمدنوری ـ محمد حسین نوری ـ غلامرضا حاجی محمدی ـ اسماعیل نوری.

آ ـ ۱٤۲۰۹

مسکو میگوید:

فرانسه و آلمان علیه انگلستان متحد شده‌اند

آدنائر مبتکر این سیاست ضدانگلیسی است ـ پرزیدنت آیزنهاور اختلاف غرب را برطرف میکند

لندن ـ آسوشیتد پرس ـ رادیو مسکو درست در آستانه مسافرت آیزنهاور باروپا شروع به‌نمك‌پاشی روی یکی از زخم های غرب‌نمود ودر برنامه دیشب‌خودبزبان انگلیسی صحبت از اتحاد بین فرانسه وآلمان غربی علیه انگلستان کرد .

ویکتور پوپوف مفسر رادیومسکو گفت :

جالب توجه است که تمام‌فعالیت های محور بن ـ پاریس علیه‌بریتانیا میباشد. این اتحاد وروش‌خصمانه علیه بریتانیا تصادفی نیست بلکه از هنگامی شروع شد که دولت بریتانیالزوم حل مسائل واختلافات رابوسائل مسالمت‌آمیز از طریق مذاکره متذکر شد . البته این پیشنهاد نمیتوانست‌بانظرمحورپاریس‌ـ بن موافق باشدزیرا هدف‌این دو جلو گیری از توافق غرب بااتحاد شوروی میباشد .

غرب متحد

ناظرین سیاسی منکر آن نیستند که در چند مسئله از سیاست خارجی بین مك میلان از یکطرف و دوگل و ادنائر از طر ف‌دیگر توافق وجود ندارد . اما امیدمیرود که مسافرت آیزنهاور سبب رفع اختلاف وحصول توافق گردد .هدف آیزنهاور آنست که در مذاکره با خروشچف به نخست وزیر شوروی بفهماند که با غرب متحدی‌مواجه است .

مفسر رادیو مسکو سپس‌گفت : برای انگلیسها وجود این تفاهم بین دوگل و ادنائر جز ادامه روابط خصمانه بین آنان و بریتانیا مفهوم دیگری نخواهد داشت . ادنائر مبتکر این سیاست‌ضد انگلیسی میباشد و هر امتیازی که ازجهات اقتصادی و سیاسی بوی داده شود بدنبال خود نتایج شگفت آوری در روابط‌با بریتانیا بوجود خواهدآورد.

دراین لباس شناسائی صاحب آن دشوار است. ولی از چشم خبرنگار نمیتوان چیزی را پنهان کرد . آقاخان رئیس فرقه اسمعیلیه بالباس عربی به فرودگاه «نیس» آمد تا از دوست خود «تراسی » دوشیزه ۱۹ سالهٔانگلیسی استقبال کند ولی‌خبرنگاران‌اورا شناختندو این عکس نتیجه آن است .

دولت فلسطین

اردن مخالف و مصر موافق است

ملك حسین بااظهارات پیرجمایل درمورد تشکیل‌دولت فلسطین مخالفت نمود

بیروت ـ خبرگزاری فرانسه‌ـدولت اردن باایجاد دولت جدید مستقل فلسطین مخالف است محمد صعیرا سفیر کبیر لبنان دراردن دوبار با مجالی نخست وزیر اردن دراین مورد ملاقات کرده است وملك حسین‌پادشاه اردن نیز من غیرمستقیم مخالفت خود رابابیانات پیرجمایل عضو دولت‌لبنان درمورد تشکیل دولت جدید فلسطین ابراز داشته است. پیرجمایل معتقد است تنهاراه قطعی حل‌مسئله‌فلسطین ایجاد دولت جدید فلسطین میباشد.

اکثریت مردم .

نخست وزیر اردن دراینمورد‌بسفیر کبیر لبنان اظهار داشته است که اکثریت مردم فلسطین امروز اردنی هستند. ازطرف دیگرروزنامه«الاهرام» چاپ قاهره درآخرین شماره خود مینویسد .

تشکیل دولتی ازپناهندگان فلسطین وایجاد ارتش فلسطین وکمك جامعه عرب ازنظر مالی ومعنوی باین دولت جهت حل مسئله فلسطین ضروری است .

ضمنا دیروز عده‌ای از نمایندگان آوارگان عرب درناحیه «نابلوس» به هزاع‌المجالی نخست وزیر اردن‌درباره پیشنهاد مفتی سابق فلسطین‌اعتراض کردند.

نمایندگان مزبور حمایت خودرا از دولت اردن اعلام داشته وگفتند که‌با تشکیل دولت پوشالی فلسطین موافق نیستند .

دوگل حرف آخر خود را خواهد زد

طرفداران ادامه جنك الجزایر دراقلیت هستند ـ اکثر وزرا عقیده دارند که حل مسئله الجزایر رژیم‌کنونی فرانسه راتحکیم خواهدنمود

پاریس ـ آسوشیتد پرس ـ ژنرال دوگل پس از گذرانیدن سه هفته در خانه ییلاقی خودبه‌پاریس بازگشت و شروع به نبرد با مشکلات سیاسی و نگرانی های این کشور نمود . دوگل ابتدا با میشل دبره نخست وزیر ملاقات کرد. در سه هفته آینده دوگل برنامه سنگینی را باید اجرا کند و بالاخره در پایان این‌برنامه در باره مسئله الجزایر تصمیم‌نهائی خود را اتخاذ نماید . روز چهارشنبه ژنرال در جلسه کابینه حضور می یابد و گزارش کتبی وزرای خود را در باره الجزایر و بهترین راه حل این مسئله دریافت میکند .

جنك الجزایر

روز بعد رئیس جمهوری فرانسه به الجزایر میرود و طی سه روز سفر خود از نظر نظامیان در باره جنك های ٤ سال و نیم الجزایر آگاه‌می شود و پس ازآن به‌پاریس باز می گردد تا خود را برای پذیرائی از ایزنهاور آماده کند . ایزنهاورمدت دو روز در پاریس اقامت میکند.

ژنرال دوگل در طی ملاقاتهای‌خود با ایزنهاور در باره سهم مؤثر فرانسه در امور بین‌المللی و حمایت امریکا از روش این کشور درالجزایر مذاکره خواهد نمود .روز ۱۰سپتامبر رئیس جمهوری فرانسه شورای‌اجرائیه جامعه فرانسه را تشکیل میدهد تا در باره روابط افریقا و فرانسه تصمیم بگیرد . بالاخره بعد از این دوران پراز مشکلات ژنرال کهنسال باید راجع به الجزایر قبل از طرح‌شدن موضوع در سازمان ملل متحد نظر قطعی خود را اعلام نماید .

روزنامه لوموند چاپ‌پاریس‌درآخرین شماره خود مینویسد : باید خاطرنشان شود که در حال حاضر تعدادکسانی که معتقدند تنها راه حل مسئله الجزایر ادامه نبرد است در اقلیت میباشند . ولی اگر بگوئیم که این موضوع در کابینه فرانسه سبب بحرانی خواهد شد اغراق کرده‌ایم.

روزنامه لوموند اضافه میکند .اکثر وزرای کابینه فرانسه معتقدند که حل مسئله الجزایر رژیم فعلی را تحکیم کرده و کار آنها را در زمینه های دیگر تسهیل خواهد ساخت .

عاشق جسور تنبیه شد

رم ـ خبرگزاری فرانسه‌ـیك دختر روستائی ۱۹ ساله دانشجوی ۱٦ساله‌ای راکه قصد تجاوزبه اورادا‌شت باکارد ازپای درآورد . دانشجوی مزبور مدتی دختر روستائی راکه آلبانام دارد تعقیب میکرد تااینکه دیشب ناگهان‌باو حمله‌کرد ولی‌دختر روستائی باکاردی که‌در سینه‌خود پنهان کرده‌بود متقابلا به‌جوان حمله‌کرده واورا باچند ضربه ازپای درآورد .

ایزنهاور بفرودگاه میرود

واشنگتن ـ آسوشیتد پرس ـ ممکن‌است ایزنهاور برخلاف رسوم‌معموله‌دیپلماسی برای‌استقبال ازخروشچف نخست وزیر شوروی به‌فرودگاه برود .برطبق رسوم متداوله ایزنهاور میتواند درکاخ سفید ازخروشچف استقبال کند زیرا خروشچف رئیس‌دولت است‌نه رئیس کشور، اماچون خروشچف مردشماره یك کرملین بشمار میرود ممکن‌است بر خلاف‌رسم جاری رئیس‌جمهوری امریکا به فرودگاه برود .

شوروی به گینه اعتبار طویل المدتی داد

میکویان فرصت رابرای حمله بغرب ازدست نداد

لندن ـ آسوشیتدپرس ـشوروی دیشب اعلام نمود که اعتبار طویل‌المدتی در اختیار حکومت‌گینه نهاده است . ظاهرا روسها برای آنکه جای پای محکمی در افریقا بدست آورند از هیچ کوشش‌فرو گزار نمی‌کنند . رادیو مسکو ازتوافق دوکشور تمجید نمود و خبرانعقاد موافقت‌نامه مربوطه به این اعتبار را انتشار داد ولی از میزان و مدت اعتبار و طرز پرداخت آن خبری نداد .

حمله تبلیغاتی

ضمنا میکویان ازاین فرصت برای حملات تبلیغاتی به غرب استفاده نمود وی هنگام امضای مردم افریقادر اتحاد شوروی‌دوست قرارداد اظهار داشت « زنان و وفادار وارزنده‌ای را میبایند . مردان شوروی‌براساس‌عقایددوستی هیئت‌اعزامی به‌گینه‌که‌ریاست آن‌بر میان ملل و حقوق مساوی مردم عهده(سیه فوله) رئیس‌مجمع‌ملی‌این ونژادهای گوناگون به مبارزه مردم کشور میباشد ده روز است در افریقاعلیه‌استعمار علاقمندمیباشند. شوروی گردش میکنند .

آگهی تجدید مجمع فوق‌العاده همگانی

پیرو آگهی شماره ۹ر۲۱۱۲۲ مورخ ۲۵ر۵ر۳۸ مربوط به‌تشکیل جلسه مجمع‌عمومی فوق‌العاده صاحبان سهام شرکت سهامی تلفن‌ایران، اینك باطلاع میرساند که‌تشکیل جلسه‌مزبور بروز یکشنبه ۱٤شهریور ماه ساعت ۷صبح موکول ودستورجلسه همان‌است که‌درآگهی قبلی درج‌شده ومجل‌تشکیل جلسه درشرکت سهامی تلفن‌ایران (مرکزتلفن یوسف آباد)خیابان پهلوی جاده‌شمیران جنب بیمارستان شماره ۱ارتش خواهد بود .

مدیرعامل شرکت سهامی تلفن ایران مهندس مشیری

هرتر گفت وضع لائوس وخیم است

شورشیان همچنان درنزدیکیهای پایتخت بجنگهای پارتیزانی دست میزنند

ویتنیان ـلائوس ـ آسوشیتدپرس ـ پس‌از انتشارخبرتجاوز کمونیستهای شورشی در هشتاد کیلومتری‌جنوب شرقی پایتخت لائوس این شهر دچار بی نظمی شد .

بلافاصله پس‌از این خبرگزارش رسیدکه کمونیستها در نواحی مرکزی لائوس در۱۵۰ کیلومتری پایتخت‌به تجاوزات تازه‌ای دست زده‌اند .در این ناحیه یك معدن قلع بوسیله فرانسو یها استخراج میشود و یك هیئت مسیحی نیزدر نزدیکی‌های آن فعالیت میکند .

ضمنا فرانسویها در استان‌مرکزی لائوس به‌ساختن راه بزرگی‌مشغولند اخیرا در پنجاه کیلومتری شهر «لوانك پرابانگ» که پادشاه بیمار لائوس در آنجا اقامت دارد نیز آثار شورش مشاهده شده است . ولی حکومت پادشاهی لائوس چون ادامه کار آن را بااستقلال کشور منافی‌میدانست کمیسیون مذکوررااز ادامه کار بازداشت.

نگرانی هرتر

کریسچن هرتر وزیر خارجه امریکا در مذاکرات خودباسناتور ویلیام فولبرایت رئیس کمیته روابط خارجی سنای امریکاتاکید نمود که «وضع لائوس وخیم است ».

لائوس خلع سلاح شده بود اخیرا مسلح شده در حملات شورشیان سهم عمده‌ای دارد زیرا افراد این گردان در جنك های جنگل و کوهستان بسیار ورزیده هستند .

کمیسیون بین‌المللی

خبرگزاری دولتی لائوس دیروز راجع به‌وضع شورش در شمال کشور خبری منتشر نکرد .چین وشوروی وویتنام شمالی مرتبا فشار می‌آوردند که کمیسیون بین‌المللی آتش بس مجددا در لائوس بکار پردازد .این کمیسیون براثر مذاکرات سال ۱۹۵٤ ژنو ۱۹ برسر هندوچین باتوافق‌شوروی و انگلستان وبه‌ریاست نماینده هندوستان تشکیل شده بود .ولی حکومت پادشاهی لائوس چون ادامه کار آن را بااستقلال کشور منافی‌میدانست کمیسیون مذکوررااز ادامه کار بازداشت.

نگرانی هرتر

کریسچن هرتر وزیر خارجه امریکا در مذاکرات خودباسناتور ویلیام فولبرایت رئیس کمیته روابط خارجی سنای امریکاتاکید نمود که «وضع لائوس وخیم است ».

بعدا فولبرایت به مخبرین گفت: هرتر لائوس را دقیقا مورد توجه قرارداده‌است گزارش هائی که برای وزارت خارجه امریکا رسیده وضع کنونی لائوس را دقیقاروشن نمیسازد .

سناتور فولبرایت یاد آور شدکه ممکن است سازمان ملل متحدنیز سهمی در حل مسئله لائوس برعهده بگیرد .

لینکلن‌وایت سخنگوی وزارت خارجه امریکا گفت :ممکن است عملیات کمونیستها رادرمجاورت مرز ویتنام یك نوع جنك وگریز تلقی نمود و تاجائی که‌اطلاعات واصله حاکی است عملیات نظامی اخیر جنبه جنك های غیر منظم دارد ودراغلب موارد نقاطی که مورد حمله قرار گرفته مجددا بدست قوای دولتی لائوس افتاده است. هنوز مقامات نظامی امریکا امیدوارند دولت لائوس بتواند با قوای خود شورشیان کمونیست را سرکوبی نماید .امریکا علاقمند است که لائوس ازدامك هامرشولد دبیرکل سازمان ملل متحدتقاضا نماید ناظرینی به‌لائوس بفرستد .

ابلاغ مراحم ملوکانه

کاخ‌سعدآباد

جناب محمود بدررئیس کانون بازنشستگان کشوری ـشادباش و ابراز احساسات صمیمانه شما بمناسبت قیام‌ملی روز۲۸مرداد موجب خرسندی ورضامندی خاطر گردید توجهات وعنایات‌خاصه مارابعموم بازنشستگان کشوری ابلاغ‌نمائید . ۲۸مرداد ۱۳۳۸ **شاه**

برائرعرض شادباش به‌پیشگاه مبارك‌اعلیحضرت همایون شاهنشاه مراحم وعنایات خاصه‌ذات اقدس‌بافتخار عموم بازنشستگان کشوری شرفصدور یافته وامربابلاغ فرموده‌اند که‌بدینوسیله امرصادره اجرا میگردد . رئیس کانون بازنشستگان سمحمود بدر

پاسخ تلگراف تبریك

سازمان شاهنشاهی خدمات اجتماعی تلگراف‌شادباش مبنی بر ابراز احساسات صمیمانه بمناسبت قیام ملی‌روز۲۸مرداد ماه موجب مسرت ورضایت خاطرگردید عنایات وتوجهات مخصوصه مارابعموم خدمتگذاران آن سازمان ابلاغ نمائید .

۲۸ مرداد ماه ۱۳۳۸ شاه

تصمیمات انقلابی دکتر سوکارنو

جاکارتا ـ یونایتدپرس ـ دکتر سوکارنو دیروز تصمیمات مهمی جهت تنظیم امور اقتصادی اندونزی اتخاذ نمود. این تصمیمات منطبق با برنامه «دمکراسی هدایت شده» میباشد وآنهارا میتوان بشرح زیربیان نمود :

۱ـ تقلیل ارزش پول تا۹۰ درصد ۲ـ مسدود شدن حسابهای خصوصی بیش از ۲۵ هزار روپیه .

۳ـ تغییر سیستم ارزی کشور وجداکردن پول اندونزی از بازار پول بین المللی .

٤ـ کلیه سرمایه های خارجی بعنوان وام اجباری آنهم برمبنای مدت طولانی با (سود مناسب) دراختیار دولت قرار میگیرد .

خلاصه اخبار

مسکو ـ ماتسکویچ وزیر کشاورزی شوروی اظهار داشت که همکاری مسالمت‌آمیز بین‌امریکا وشوروی سبب تحکیم صلح جهان خواهد شد . وی اظهار امیدواری نمود که دید وبازدیدهای آینده بین خروشچف وایزنهاور به‌تقویت مبانی صلح و توسعه همکاری و روابط بازرگانی و علمی و فرهنگی بین دوکشور کمك خواهد کرد .

***

لندن ـ مهندسین ارتش‌انگلیس مشغول تهیه مقدمات‌برای برداشتن یك بمب هزار پاوندی‌میباشند که در جنك دوم جهانی از طرف‌آلمانها کنار موزه تیت در ساحل رودتایمز انداخته شده‌وتاکنون منفجرنگردیده است . در موزه مزبور اشیاء عتیق بسیار گرانبهائی وجود داردواکنون در تمام اطراف موزه و پنجره‌ها کیسه‌های شن گذاشته شده تادر صورت انفجار صدمه‌ای به‌اشیاء موزه وارد نشود .

***

لندن ـ سخنگوی وزراتخارجه انگلستان گفت هنوز تقاضائی از دولت جمهوری متحد عربی مبنی برتاسیس کنسولگری‌در تحت‌الحمایه عدن واصل نگردیده است.

آنکارا ـ کمیسیون مشترك مرزی ترکیه وشوروی که قرار بود دیروز برای رسیدگی به مسئله قتل یك دهقان ترك بوسیله مرزبانان روسی تشکیل شود بعلت بدی هوا تشکیل نشد .

ترکها میگویند دورعیت ترك‌که اشتباها هنگام جمع‌آوری علف از مرزدو کشور گذشته بودند زیر آتش مرزبانان‌روسی‌قرار گرفته‌اند. روسها مدعی هستند در صدد قتل آنها نبودند واصابت گلوله‌تصادفا روی داده است.

***

عمان ـ ۲۷ نفرازاشخاصی که به‌عضویت‌درحزب منحله‌سوسیالیست بعث متهم بودند بدستور فرماندار نابلوس آزاد شدند . این افراد ضمن محاکمه وفاداری خود را به ملك حسین ورژیم کنونی اردن ابراز داشتند ..

***

لوس‌آنجلس ـ مدیر سازمان امور فضائی امریکا اعلام نمود که پیشرفت‌های امریکا در زمینه‌فضاء چندان رضایت بخش نبوده است . دکتر کیلیان اضافه نمود که باید صریحا اقرار کرد که بجز چند مورد استثنائی بقیه آزمایشهای ما با موفقیت توام نبوده است .

آگهی مزایده

شهرداری تهران یك قطعه زمین ازاراضی متروکه واقع در میدان شکوفه را بمشخصات زیر :

بمساحت ۹ر۲۱ متر مربع با حداقل متری یکهزار و ششصد (۱٦۰۰) ریال از طریق مزایده بوجه نقد با شرایط زیر بفروش‌میرساند.

۱ـ پیشنهاد دهندگان باید مبلغ یکهزار و هفتصد وشصت(۱۷٦۰) ریال قبض سپرده صندوق شهرداری ضمیمه پیشنهاد خود بنمایند به پیشنهادات فاقد سپرده و مشروط و مبهم و پیشنهاداتیکه بعداز مدت مقرر در آگهی برسد مطلقا ترتیب اثر داده نخواهد شد .

۲ ـطالبین‌باید پیشنهادهای خودرا تاساعت ده صبح روزچهارشنبه ۲٤ شهریور ماه ۳۸ بصندوق کمیسیون مزایده‌های شهرداری تسلیم نمایند . پیشنهادهای واصله در همان روز ساعت یازده در کمیسیون مزبور باز وخوانده خواهد شد . حضور پیشنهاد دهندگان و یا نماینده‌آنان در جلسه‌قرائت پیشنهادهاآزاد است سپرده‌نفراول ودوم تا انجام معامله مسترد نخواهد شد .

۳ـ درصورتیکه برنده مزایده پس‌از هفت روز از تاریخ رویت ابلاغ شهرداری‌ازپرداخت تمام بهای زمین‌نقداو انجام معامله استنکاف نماید سپرده او بسود شهرداری ضبط خواهدشد .

٤ـ شهرداری در رد وقبول هریك یاتمام پیشنهادها مختار است.

٥ـ هزینه آگهی وتنظیم سند در دفترخانه وهزینه‌های ثبتی و سایر عوارض متعلقه بشهرداری بعهده خریدار است .طالبین برای کسب اطلاع از وضعیت زمین و شرایط معامله میتوانند باداره املاك شهرداری مراجعه نمایند . هزینه آگهی تادویست هزار ریال صدی دو ونسبت بمازاد صدی یك میباشد .

آ ـ ۱۸۳۸۲ **شهردار تهران**

آگهی مناقصه لوله‌کشی آب مشروب شهرستانهای سرخس وگناباد

سازمان برنامه بمنظور اجرای عملیات عمرانی شهرستانها لوله‌کشی آب مشروب شهرستانهای سرخس و گناباد را یکجا باشرایط زیر بمناقصه میگذارد .

۱ـداوطلبان شرکت درمناقصه که جزء پیمانکاران طبقه‌بندی شده‌سازمان برنامه‌می‌باشند باید برای دریافت اسناد مناقصه وخرید دفترچه مشخصات به‌دفتر موسسه‌مهندس‌مشاوردکتر کورس واقع در خیابان پهلوی چهارراه‌امیر اکرم مراجعه وپیشنهادخودرابه‌ترتیب‌زیرتهیه‌وتسلیم نمایند. مشخصات ۲۰روز پس‌از آگهی آماده خواهد شد .

۲ـپیشنهاددهندگان میبایستی مبلغ ۳۵۰ر۰۰۰ ریال بعنوان سپرده بحساب شماره ۵۰۲ در بانك اعتبارات صنعتی بودیعه گذاشته و یاضمانت‌نامه بانکی که نمونه‌آن به‌ضمیمه دفترچه مشخصات توسط مهندس مشاور دراختیار شرکت‌کنندگان‌گذارده خواهد شد بنفع حسابداری سازمان‌برنامه ضمیمه پیشنهاد خود نمایند تاهرگاه برنده مناقصه از پیشنهاد خود عدول نماید سپرده بنفع سازمان‌برنامه‌ضبط شود .ضمانتنامه باید قابل تمدید برای سه‌ماهه دوم بصرف اظهار مناقصه گذارنده باشد .سپرده‌پیشنهاددهنده‌درجه دوم قبل ازانعقاد قرارداد با برنده مناقصه مسترد نخواهد شد .

۳ـ پیشنهاد بایستی بنوعی که‌دربرك شرایط مناقصه قید گردیده تنظیم ودر ۲پاکت شماره (۱) محتوی تضمین‌نامه وشماره(۲) محتوی واحد سهام اسناد مناقصه و کل پیشنهاد که به‌مهرو امضای پیشنهاددهنده رسیده باشد همچنین مبلغ کل پیشنهادهردو درپاکت‌لاك ومهرشده تاساعت ۹صبح روز چهارشنبه ۱۲آبان ۳۸درمقابل اخذ رسید به‌دفتر موسسه مهندس مشاور دکتر کورس تسلیم گردد .

٤ـ به‌پیشنهادهائی که فاقد سپرده ویامشروط ومبهم ویااینکه مطابق‌مشخصات وشرایط مناقصه تنظیم نگردیده باشد و یاباتضمین‌نامه طبق فرم سازمان همراه نباشد ترتیب اثر داده نمیشود .پیشنهادهای رسیده درساعت ۱۰همان روز درقسمت شهرسازی واقع‌درخیابان دانشکده تحت نظر کمیسیون مربوطه باز وقرائت خواهد شد .حائزحداقل مجموع دوپیشنهاد برنده مناقصه خواهد بود .

حضور پیشنهاددهندگان ویانماینده آنها در جلسه آزاد بوده و کمیسیون مزبور دررددویاقبول هریك از پیشنهادات ویاکلیه آنها مختار خواهد بود .

بدیهی‌است بهرنوع پیشنهاد و یاتغییر و تخفیفی که بعداز ساعت مزبور دربند ۳برسدترتیب اثرداده نخواهدشد وکلیه‌هزینه‌انتشار آگهی‌بعهده‌برنده می‌باشد .

آ ـ ۱۸٤۲۸ ۱ ـ ۲ **سازمان برنامه**

بدنبال موفقیت عجیب و بی‌سابقه فیلم عظیم (شجاع ولگرد)

سینما پلازا ـ سینما سهیلا

تابستانی زمستانی

از صبح پنجشنبه

یکی دیگرازشاهکارهای کمپانی معظم پارامونت‌رابدوستداران فیلمهای‌عالی‌هدیه مینماید

این نیز بگذرد

ویستاویژن ـ تمام رنگی

دوبله شده بفارسی دراستودیو پلازا

مفرحترین فیلم‌کمدی‌موزیکال سال‌که آهنگهای نشاط‌انگیزآن توسط (کل‌پرتر) آهنگساز شهیرآمریکائی ساخته شده وبکارگردانی (رابرت لوئیس) ضمن یکداستان جذاب ومشغول‌کننده بروی پرده آمده‌است.

این نیز بگذرد

باشرکت پنج‌هنرپیشه محبوب ومشهورسینما

بینگ کرازبی ـ دونالداوکانور ـ

ژانمر ـ میتزی گینور ـ فیل هریس

شروع درپلازا: ۳۰ر۱۰صبح ـ ۳۰ر۲ ـ ۳۰ر٤ ـ ۳۰ر٦ و ۳۰ر۸ بعدازظهر

شروع درسالن سهیلا: ۱۰ صبح ـ ۳ ـ ۵ ـ ۷ و ۹ درتراس: ۳۰ر۷ و ۳۰ر۹بعدازظهر

عصر روز دوشنبه آینده ساعت ۹ بعدازظهر این‌فیلم درسینما پلازا

بزبان انگلیسی بدون قطع وترجمه فارسی نمایش داده میشود

انتقاد!

از: حسین شمس ایلی

یك قدم به عقب

پریروز انجمن شهرد‌ماوند نیز بدنبال انجمن شهر سایر شهرستان ها به دستور وزیر کشور منحل شد وشهردار آن نیز ناچارا استعفا کرد.

خبرنگار اطلاعات می نویسد«آقای اتابکی وزیر کشور بمنظور رسیدگی بامورشهر وشهرداری وارد دماوندشد در فرمانداری محل عده زیادی از اهالی با وزیر کشور ملاقات کرده ازوضع شهرداری شکایت کردند و آقای اتابکی نیز با اعضای انجمن شهر مذاکراتی به عمل آورد و پس از خاتمه این مذاکرات اعضای انجمن شهر و شهردار دستجمعی استعفا دادند».

انحلال انجمن شهر دماوند واستعفای شهردار آن اولین انحلال انجمن‌های شهر در شهرستان های ایران نیست در ظرف یك ماه گذشته انجمن های شهر ، شهرستان های کرمانشاه، سنندج ، تبریز ، اصفهان ، محمود آباد یا منحل شدند ویا اینکه‌مجبور باستعفا گردیدند .

بطور کلی تاسیس انجمن های شهر یکی از مبادی اصول مشروطیت ایران است فلسفه تشکیل انجمن‌های شهر وانتخاب شهردار توسط انجمن شهر دراین است که مردم هر شهر که بیشتر باحتیاجات شهر خودآشنا هستند امور شهر را شخصا اداره نمایند وبا خارج شدن از روحیه انزوا طلبی فعالانه برای بهبود وضع شهر و آسایش خود اقدام نمایند .

در شهری که اعضای انجمن‌شهر به وسیله هائی انتخاب می‌گردند ، از آنجا که منتخبین (اگر واقعا ازطرف اهالی انتخاب شده باشند) بیشتر باحتیاجات همشهریان خود واقفند و برای بهبود وضع شهر خود ذینفعند بافعالیت بیشتری کار می کنند .می دانند که شهر آنها احتیاج به برق دارد . لوله کشی آب مشروب می خواهد به‌بهداری منظم ومجهز نیازمند است ، ازاین رو برای برآورده کردن این‌احتیاجات بادردست داشتن‌امکانات فراوان کار می کنند و به وضع شهر خود سرو سامانی می بخشند.

در شهری که انجمن شهر آن توسط اهالی انتخاب شده باشند ، اجحاف‌نانوا و بقال در کار نیست . کنترل قیمت ها بشدت مراقبت‌خواهد شد ، باتوجه باصل نظارت انجمن شهر بر کارهای شهرداری ریخت و پاشهای فراوان که متاسفانه اینك دراغلب شهرداری ها دیده میشود در کار نیست و اعضای انجمن شهر و شهردار با توجه به مسئولیتی که درمقابل اهالی شهر دارند، اگر حقیقتا توسط آنها انتخاب شده باشند متوجه خواهند بودکه چشم همشهریان آنها بکار انجمن شهر وشهرداری دوخته شده وازاینرو بادلسوزی کار میکنند ، نتیجه آن میشود که مردم بارغبت هرنوع عوارضی راکه از طرف شهرداری وضع شود و بتصویب انجمن شهر برسد پرداخت خواهند کرد چون اطمینان دارند این‌عوارضی که برگوشت ونان وذغال‌آنهابسته میشود بمصرف بهبود وضع خود آنها خواهد رسید .

اما ببینیم درشهری که انجمن شهر وجود ندارد وضع شهر ازچه قرار است. دراین مورد احتیاج به زحمت فکر کردن هم نیست، زیرا مشاهدات روزانه اهالی شهر هائی که انجمن شهر ندارند وشهردار آنهارا وزارت کشور تعیین میکند جواب این سئوال است. مسلم‌است درشهری که انجمن شهر نداردد درجه اول اصل مسئولیت در مقابل اهالی شهر لوث است، عوارض مختلفی ازمردم وصول میشود اما معلوم نیست که در کجاخرج‌میشود وبچه مصرفی میرسد، کسبه وآنهائی که مایحتاج روزانه مردم را در دست دارند، ازهرنوع اجحاف‌خودداری نمیکنند، زیرا کسی نیست که مانع کار آنهاشود، خیابانها کثیف‌است، گوشت گران ونایاب است، وضع برق وتلفن اسف آور است و هزار اشکال دیگر .

اما نکته ای که درباره علت‌انحلال انجمن شهر باید گفته شود اینست که متاسفانه نمایندگان انجمن‌های شهر وشهردار این‌قبیل شهرستانها نماینده‌واقعی‌اهالی‌شهرستان‌خودنیستند همشهریان خودرا قبول نکرده اند آنهاازاین جهت‌رنج‌قبول نمایندگی که خدمتی به‌آنهاکرده ونام نیکی برای خود کسب کنند، نمایندگی انجمن شهر برای عده زیادی از افراد بانفوذ شهرها وسیله ایست برای اعمال قدرت وحفظ موقعیت ومنافع شخصی خود نه بخاطر یك وظیفه اجتماعی بمنظور خدمت به همشهریانی که‌آنهارا انتخاب کرده‌اند. فلسفه اینکه کار مردم بایدبدست مردم سپرده شود درهمین جاست ولی متاسفانه می‌بینیم که هنوز مردم بحقوق خود واقف نیستند وهنوز یك ماه از تشکیل انجمن شهر نگذشته که دستور انحلال آن‌صادرمیشود بااین ترتیب آیا حق نیست بگوئیم که دراین مورد ماهرروز یك قدم بعقب میرویم ؟

خواستگان

خواسته‌های فرهنگیان

بمنظور بهبود وارتفاع‌سطح‌فرهنگ پیشنهاد میشود .

آسایش وتامین زندگی مربیان کشور که برای وصول بهدف های آموزش وپرورش ضروری است‌باید سرلوحه اقدامات وزارت فرهنگ قرار گیرد .

تعویق ترفیعات استحقاقی- قلت حقوق دبیران- عدم توجه به آئین نامه خدمات فنی درمورد ساعات‌تدریس از عواملی است که موجب دلسردی معلمان ودرنتیجه رکود معنوی‌فرهنگ کشور شده است .

فرهنگیان بارعایت نکات فوق و بمنظور پیشرفت معارف ایران توجه مقامات مسئول رانسبت بمواد زیر معطوف داشته واجرای کامل آنرا جدا خواستار است .

۱- صدور ترفیعات استحقاقی‌معوقه.
۲- بالا بردن‌اشل حقوق فرهنگیان متناسب باسطح هزینه عمومی و پرداخت حق لیسانس درتمام رتبه‌ها
۳- تقلیل ساعات تدریس طبق‌آئین نامه خدمات فنی
۴- تهیه مسکن جهت‌کلیه‌معلمین.
۵- بیمه فرهنگیان درتمام ایران‌و تهیه بیمارستان‌اختصاصی فرهنگیان.

بدیهی است علاقمندان بایران و سعادت آینده کشور ازاقدامات‌عملی ومثبت درباب خواسته های منتخبین کنگره فرهنگیان ایران خود داری نخواهند کرد .

خیابان خوانسار

آقای مجتبی منصوری مینویسدچهار سال پیش ازطرف شهرداری‌خوانسار نقشه‌ای بوسیله مهندسین برای خیابان کشی درخوانسار ترسیم و پس ازچندی این نقشه رابموردعمل گذاشتند وبرای این منظور تمام‌خانه هائی راکه درمسیر خیابان بودخراب کردند ومبلغ کمی‌هم بعنوان قیمت خانه بصاحبان خانه ها پرداخت کردند واکنون که مدت چهار سال میگذرد تاکنون اقدامی برای صاف کردن آن نکرده ودر زمستان که باران میبارد تمام خیابان مملو از گل میشود ومردم قادر براه‌رفتن از این خیابان نیستند وناگفته نماند که پیش ازاین خوانسار دارای منظره‌ای زیبا ودارای کوچه های نسبتا خوب بوده که بعداز خیابان کشی این شهر منظره یك خرابه راپیدا کرده وبسیاری از کوچه‌های آن هم پراز سنك گردیده ما از شهرداری ومتصدیان امور میخواهیم که سروصورتی باین‌شهرستان بیلاقی وزیبا بدهند .

درمانگاه‌های مجهز شبانه

آقای محمد مدرسی مینویسد شب جمعه ساعت نیم بعداز نصف شب طفلی دربنده منزل دچار تب‌شدید شد ازشیروخورشید سرخ ووزارت بهداری برای بردن پزشك استمداد شد مثمر ثمرواقع نگردید ناچار به پزشك کشیك شب مراجعه‌کردید ایشان تشریف آوردند و نسخه ای دادند وبامراجعه بداروخانه و تهیه نسخه پزشکیاریکه آمپول تزریق نماید بدست نیامد ناچار تاصبح با خرج‌کردن پنجاه تومان واندی با حال اضطراب گذراندم مقصوداینجانب شکایت ازمقامی ویامقاله نویسی‌نیست بلکه پیشنهاد اتخاذ تدابیریست‌که دراوقات شب وایام تعطیل برای خانواده ها پیش‌آمد میکند که درمانگاه های مجهزی باشد و با گرفتن حق‌العلاج لااقل‌وسائل‌تسکین درد وآلام دریکی فراهم گرددحال موسسه شیروخورشید .ریابهداری ویاسازمان های خصوصی متقبل این وظیفه میباشند ویااینکه پزشکان جوان باآگهی دراطلاعات چنین‌کاری رابعهده بگیرند تا مردم سرگردان نباشند والا امبولانس خشك وخالی جلو بهداری نگهداشتن چه سوددارد ویاآمدن سرمریض بدون داشتن یك قطره کورامین ویاوسائل‌تزریق چه نتیجه ای عائد مریض میگردد درخاتمه بایدتذکر داده شود ایز مریض طبق تشخیص جناب آقای دکترآذر مسئزیت بوده است .

لاستیك هنلی
آر.ال.ام

شرکت اطلس - خیابان سعدی تلفن ۳۴۴۰۱-۳۹۱۵۰
۱-۱۰ آ-۱۶۶۴۲

از اینجا و آنجا

ماترك تیرون پاور

تیرون پاور هنرپیشه معروف که در نوامبر گذشته در اسپانیا درگذشت مدت بیست سال هنرپیشه‌درجه ۱ هالیوود بشمار میرفت . با اینکه دارائی او پس‌از مرگ به ۸۰۰ هزار دلار ارزیابی گردیدولی در حقیقت میتوان گفت چیزی از خود بجای نگذارد . زیرا هنگام فوت متجاوز از ۴۵۰ هزار دلار بدهی داشت .۲۴۹ هزار دلار نیز بابت مالیات بردرآمد بدولت آمریکا مدیون بود بعلاوه تعهد کرده بود ماهی ۱۵۰۰ دلاربابت مخارج سه فرزندش بپردازد . دراین ترتیب مشاهده میشود هنرپیشه‌معروف که بیست سال تمام رل اول فیلمهای بزرك را ایفاء میکرد برخلاف تصور مفلس از دنیا رفت .

کشف قاچاق

چندروز قبل در مونتریل یك‌هتل خارج شهر مورد بازرسی قرارگرفت ومقداری هروئین قاچاق کشف گردید ارزش قاچاق مکشوفه به۶۰۰ میلیون ریال تخمین زده شد . . . ! !

ماجرای کیك

درویسکنسین آقای ویلیام لین در دادگاه محاکمه شد و بعلت‌اینکه زنش راکتك‌زده‌بودبدوسال زندان محکوم گردید .

وی ضمن بازجوئی اظهار داشت‌هرچه بزنم‌میگویم برای من کیك بپزدگوش نمیدهد و کیك هائی هم که ارخارج تهیه میکنم هرگز مثل کیك خانگی خوشمزه نیست . دادگاه شوهر را محکوم کرد ولی بزن هم توصیه کرد اقلا در زندان برای او کیك بپزد و ببرد .

تغییر نام

آقای هاروتیوس آپراهامیان از اهالی ترکیه بتابعیت آمریکا در آمد و نام خودرا به آبرامیان تبدیل کرد!!

مسافرین هواپیما

انجمن حمل‌ونقل هوائی بین‌المللی مونتریل اطلاع دادکه در سال۱۹۵۸ شرکت‌های تابعه‌آن بیش از ۶۹میلیون نفر مسافر حمل کرده‌اند .

باید میماند تا باهم بمیرند

دو نفر دوست که سالیان دراز بود یکدیگر را ندیده بودند سال گذشته دریك پلاژ فرانسه همدیگر را پیدا کردند و اتفاقا یکی از آنها که برای شنا بدریا رفته بود درحال غرق شدن بود که دیگری آنرا نجا تداد . از اینموقع دونفر تصمیم گرفتند که هرسال چنین روزی را بافتخار نجات یافته و نجات دهنده جشن بگیرند . امسال در همان روز با اتومبیل برای برگزاری جشن به مهمانخانه‌ای در جنگل میرفتندکه ماشینشان تصادف کرد و هردو درآن واحد جان سپردند .

فوتبال‌بازی‌کردن زبان

در شهر سائوپولودسته فوتبال .بان آوازه خوان میخواستند باد‌سته‌فوتبال زنان آرتیست بنفع خیریه مسابقه دهند . آما محکمه این شهر رای داد چون‌مسابقه فوتبال ورزش خشنی‌است ا زاینجهت برای جنس لطیف ساخته نشده و نباید بازی کنند .

یك اختراع دیگر

یك نفر آمریکائی دیگر موفق‌شده که یك نوع لاستیك اتومبیل از کائوچوك صنعتی اختراع کند که در موقع ترمز کردن سه مرتبه شددتر وبهتر از لاستیکهای معمولی درجا میماند .

ارزش یك دست لباس

طبق محاسبه‌ای که شده‌است یك دست لباس خلبانی که در وسط های فضا بپیما بنشیند ۶،۷۲۰،۰۰۰ ریال ارزش دارد .

جدول کلمات متقاطع شماره ۱۳۰۳

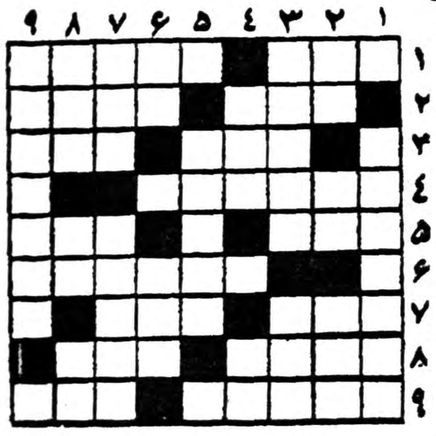

افقی: ۱- همه راههای زندگی بدان منتهی خواهد شد- از معروفترین خطبای دنیای قدیم۲- حرف آرزوهای نیمه محال ماجرای عشقبازیش بامنوچهر خیلی خواندنی است۳- کاسب سرش را آسان‌تر به شکستر میدهد تااین دستو ۴- خون جگری‌داماد همه ازدست اوست ۵- قسمت مهمی از شیمی سازجاندارن شیرین‌جان! ۶- گل است وباسبزی قرمه‌سبزی اشتباهش نفرمائید ۷- جنس قوی- گاه سرد است وگاه‌گرم وگاهی همپس! ۸- ازکشورهای خاك‌شده ودرتاریخ مانده -ترس ۹- چنددرجه بلندتراز کت وچندمرحله نازك ترازبالتو - هم‌به کاسه‌سراندر است وهم‌درپوست گردو!

عمودی: ۱- موش راکه سهل‌است فیل‌راهم‌ازپادرمی‌آورد۲- صاف وصریح -درشب شش بسراغ زائو می‌آید -فقط داس مرك راعلاج‌آن دانسته‌اند ۳- خودش برهنه بود ولی حالا اسم‌تن‌پوشی است -یکی از الوان ۴- عشق خوبان‌بجان میزند- بازهم پوست‌کنده ۵- گیروترسا وظیفه خواران نوع غیبی آنند ۶- نغمه زیبوری (وچراغ زنبوری!)- آدم اینجوری هم‌بدترکیب میشود ۷- آزاد شده -چنین سخن گفتن از شرایط ادب است۸- باغ‌بهشت -ضمیری است- درعالم یکری اینطور می‌کنند وبگوشه‌ای می‌نشینند ۹- سعدی ازاو پند وحکمت آموخته‌است

حل جدول شماره ۱۳۰۲

افقی: ۱- نفت - آبسنت ۲- تلفن - لنبر ۳- کتیبه - یك ۴- په - آه - قدم ۵- بزباش ۶- کره - ول- نی ۷- بو - مدهوش ۸- ابان- هزار ۹- زرنگی - غنی .

عمودی: ۱- نت - پاکباز ۲- فلکه - روبر ۳- تفت - به - ان ۴- نیاز منك ۵- بهبود ۶- بله - آلهه ۷- سن - قش- وزغ ۸- نبید - نشان ۹- ترکمنی - ری .

آبجو بك - کلیدنشان - ساخت آلمان

معروفترین وپر فروش ترین آبجو دنیا بك کلیدنشان

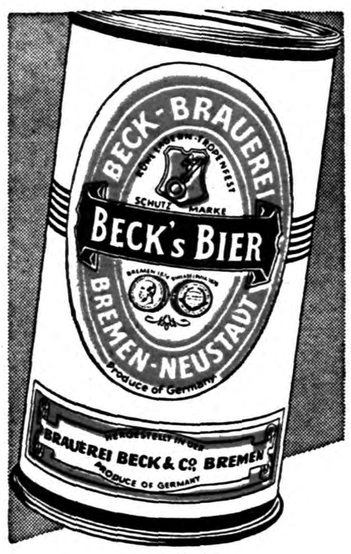

Beck's Beer
WORLD's LARGEST SELLING
German Export Beer

نماینده انحصاری شرکت اندوچ با مسئولیت محدود تهران خیابان خیام پاساژ امیرسلیمانی - صندوق پستی ۱۵۳۱ تلفن: ۵۱۷۱۰ - ۵۲۵۸۳ - ۵۲۶۳۶

موتورهای برق
بقدرت‌های ۶ - ۴۵ - ۶۹ - ۹۴ - ۲۵۰ کیلوولت‌آمپر
به‌اقساط طویل فروخته میشود - شرکت‌ایران مارکو
خیابان سعدی شماره ۴۸۱ تلفن ۳۸۱۳۳
آ- ۱۸۴۱۶ آگهی مصور

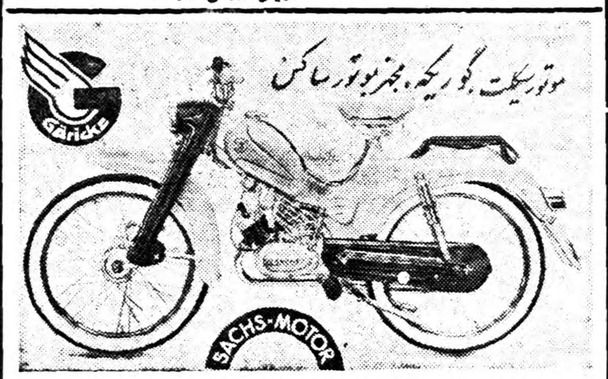

نماینده‌انحصاری :شرکت‌الکترون- شاه‌آباد باغ سپهسالار شماره ۸۹- ازشهرستانها نماینده فعال میپذیریم.
آگهی‌مودت
آ- ۱۸۴۲۰

کپیه ازاسناد
ما دو دقیقه انتظار یکعمر راحتر فکر
لاله‌زار نو - فتو پرسپولیس ۳۷۴
آ-۱۲۰۵۱ ۱-۳۰

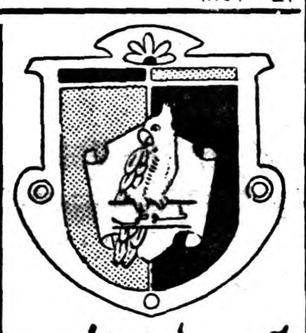

آدامس طوطی نشان
بهترین آدامس آمریکائی
آ- ۱۸۴۴۶

وارد شد
موتور ژنراتورهای دیزل انگلیسی
۳کیلووات - ۶کیلووات - ۱۰کیلووات
وماشین جوشکاری برقی ۳۰۰ آمپری
شرکت تجارتی ایران وانگلیس - خیابان فردوسی
مقابل خیابان ثبت تلفن ۳۰۲۷۴۱ - ۳۴۷۲۸
آ- ۱۸۴۱۲ آگهی‌مصور

کف لاستیکی گودیر
زیبائی سالن های شما را هزار چندان میکند

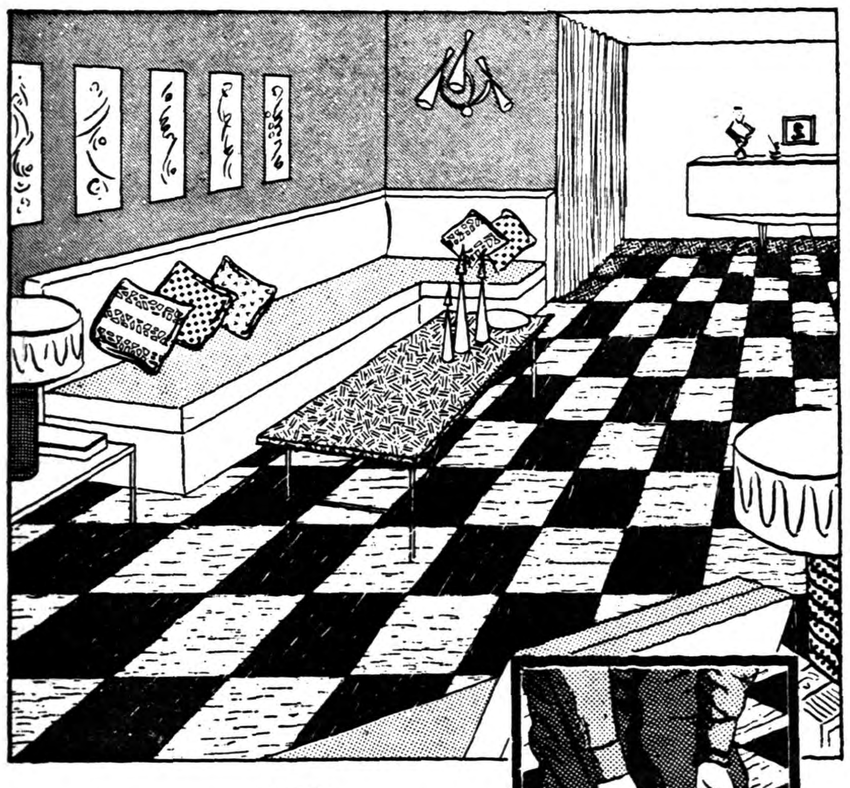

GOODYEAR

کف سالنهارا میتوانید با گودیر به دهها رنگ وطرح دربیاورید .

گودیر بآسانی برداشته وتعویض میشود .

نماینده انحصاری درایران
شرکت پخش لینولئوم ایران : خیابان شاهرضا - چهارراه کالج - تلفنهای ۴۱۰۴۰۰ - ۴۷۰۷۰
آ- ۱۸۳۵۴

خیلی خیلی فوری

در مکاتبات خیلی فوری فقط ماشین تحریر اپتیماست که با سرعت انگشتهای ماشین نویس ورزیده هم آهنگی دارد

اُپتیما
Optima

فاکوپا

نماینده انحصاری : شرکت سهامی بازرگانی آرین - تهران - خیابان بوذرجمهری - سرای حافظ تلفن ۵۰۰۶۱ تا ۵۰۰۹۴

محل فروش شرکت سهامی تحریرایران چهارراه اسلامبول لاله‌زار تلفن۳۶۲۲۴
تجارتخانه حسن‌کاشانی خیابان نادری چهارراه قوام‌السلطنه تلفن ۴۰۷۵۷
تجارتخانه حاجی اسمعیل افشار بازار امین‌الملك تلفن ۲۱۳۰۱
آ- ۱۸۴۲۴

مقالات وگزارشهای خارجی

Newsweek

صدای نیرومند واطمینان بخش آیزنهاور

من میکوشم تا به‌بن‌بست پایان دهم وملتها را برای‌مذاکره آماده‌کنیم ـ وال‌استریت مانند هواسنج معیوبی است‌که نسیم ملایم را طوفان جلوه میدهد

۷ نکته مورد اختلاف شرق و غرب

- آینده آلمان و مسئله دشوار برلن
- امنیت اروپا دربرابر تهدید شوروی
- مسئله خلع‌سلاح جهانی و آزمایشهای اتمی
- تبلیغات وعملیات شوروی درکشورهای دوست و بیطرف
- تهدید چین‌کمونیست نسبت به‌ممالك آزادآسیا
- مشکلات مربوط بخاورمیانه
- جنك اقتصادی برای جلب‌کشورهای‌توسعه‌نیافته

گرچه هنوز بیست روز به مسافرت خروشچف به آمریکا مانده است‌ولی از همان ابتدا که خبر این دید و بازدید رسما منتشر شد، میلیونها نفر از مردم احساساتی آمریکا از روی سادگی شروع به صحبت در اطراف تخفیف مالیاتها واختصاص بودجه بیشتر به بهداشت عمومی و فرهنك ورفاه اجتماعی وبالا رفتن‌حقوق ها و دستمزدها نمودند .

شاید بتوان گفت که این عکس‌العمل فوری تاحدی احمقانه و حتی خطرناك است اما واقعیتی است که نمیتوان انکار کرد .

از همه خنده‌آورتر تاثیر این خبر در بورس اسعار و سهام نیویورك و بازار عظیم وال‌استریت بود که‌بسرعت در برخی‌ازسهام صنایع جنگی تاثیر نمود .

ولی پس از مدت کوتاهی وضع بحال عادی برگشت .

بقول کارشناسان اقتصادی و مالی این «نگرانی بی‌اساس درباره صلح» بود که وال‌استریت را تکان‌داد .

وال‌استریت مانند هواسنج معیوبی میماند که نسیم ملایمی را طوفان جلوه میدهد بنابراین وقتی نسیم ملایم صلح وزیدن گرفت در بورس نیویورك طوفانی جلوه‌گرشد وعده‌ای د راین میان از فرصت استفاده‌نموده واستفاده های کلانی بردند .

بدبینی

در مقابل این خوشبینی مفرط گروه کثیری از مردم در داخل و خارج امریکا منتهی درجه به این مذاکرات بدبین هستند و میگویند فاجعه مونیخ تکرار میشود ویك قرار داد دوجانبه در حقیقت ،تفریض و تسلیم در مقابل حریف است ونتیجه آن بالمال‌انهدام ناتو وبالاخره رسیدن مصیبت عظیم‌به آمریکا خواهد بود .

اما درمیان این دو نظر افراطی‌صدای محکم و مطمئن پرزیدنت ایزنهاورو بگوش رسید که با منطق قوی میگفت :

«امیدوارم که محیط بین شرق‌و غرب بهتر شود من بهیچوجه در نظر نداشته وندارم که این ملاقات تبدیل به کنفرانس سازش شود ودرباره مسائل اساسی بین ما توافقی‌بوجود آید .....

من قصدندارم که بعنوان سخنگوی غرب با خروشچف روبرو شوم...»

پیدایش نظریات مخالف و موافق وخوشبینی و بدبینی مردم رانمیتوان مربوط به پرزیدنت آیزنهاور دانست واورا برای این افکار مورد ملامت قرار داد زیرا ایزنهاور دست به اقدامی زده است که فقط مقدمه صلح وآشتی ویا اگر بدبین باشیم هدف آن«ادامه‌وضع موجود»میباشد.

ایزنهاور در آخرین کنفرانس مطبوعاتی خود گفت :

«من میکوشم تااین بن‌بست پایان دهم وملتها را برای مذاکره آماده نمایم».

آیزنهاور آمریکائیان و دنیا را مطمئن ساخت که در مقابل خروشچف محکم خواهد ایستاد وگفت :

«من دستور داده‌ام که از خروشچف دعوت شود تابرخی از تاسیسات‌نظامی مارادیدن‌نماید.» باوجوداینکه‌خروشچف گفته بود مایل نیست‌ازاین تاسیسات دیدن نماید.

ایزنهاور قول دادکه مسئله‌لائوس وهرحادثه ای راکه دست‌کمونیستها درآن هویدا باشد باخروشچف در میان خواهد نهاد وموکدا بدوستان امریکا گفته که باخروشچف معامله دوجانبه نخواهد نمود.

معذالك گروهی بااین‌گفته رئیس قوه اجرائیه امریکا سربمخالفت برداشتند که درمصاحبه مطبوعاتی خویش تاکیدکرده بود «شخصا از هیچگونه کوششی برای برقراری‌صلح خودداری نخواهد کرد.»

بهمین جهت ایزنهاور روز چهار شنبه عازم بن میشود تابا ادنائر روبرو شود. ادنائر تاآنجائی حاضر است ازایزنهاور شنوائی داشته‌باشد که حتی یك وجب ازخاك آلمان را تسلیم نکند درپاریس هم دوگل با ادعای تازه خودبرای تجدید عظمت فرانسه منتظر ورود رئیس جمهوری امریکا است تابگوید فرانسه سهم واقعی خودرا در سرنوشت اروپا میخواهد پس ازآن ایزنهاور بلندن میرود تابامك میلان که در آستانه انتخابات عمومی قرار گرفته وبافکر ملاقات سران‌دو کشور کاملاموافق‌است صحبت کند. مك میلان نیز مطالبی درباره سیاست داخلی دارد که با ایزنهاور درمیان خواهد نهاد .

هفت مسئله مهم‌که مایه نزاع و اختلاف بین شرق وغرب از دهسال پیش تاکنون بوده هنوزباکمال قوت وجود دارند .

۱ـ آینده آلمان تقسیم شده و مسئله دشوار برلن

۲ـ امنیت اروپا دربرابر تهدید تجاوز شوروی

۳ـ خلع سلاح

۴ـ تبلیغات وعملیات مفسدانه‌شوروی درکشور های دوست وبیطرف و حتی خود امریکا

۵ـ تهدید چین‌کمونیست نسبت به تمام آسیای آزاد .

۶ـ خاورمیانه که غرب مصمم است جریان نفت آنرابطرف‌اروپای غربی حفظ نماید .

۷ـ جنك اقتصادی برای جلب‌توجه نواحی عقب افتاده

ایزنهاور باید تمام این موضوعات حساس رابا خروشچف مورد مذاکره قرار دهد.

علاوه براین خروشچف ضمن این مسافرت متوجه حقایقی از وضع زندگی ورفاه وآسایش مردم امریکا خواهد شد تابداند که ملت امریکا قدرت واراده کافی برای جنك‌دارد وبپیشرفته ناظرین امور میکویند خوشبینی بدرجه ای که تصورشود مذاکرات باخروشچف سبب تخفیف مالیاتها خواهد شد برای جهان‌آزاد خطرناك است تنها میتوان امیدوار بودکه بعلت اشتیاق مردم شوروی به بالابردن سطح زندگی رهبران کرملین درمورد خلع سلاح وقطع آزمایشهای اتمی حاضربموافقتهائی بشوند .

حتی اگر فرض کنیم که شوروی تمایل واقعی به صلح داشته باشدو نتیجه خوبی ازمذاکرات خروشچف ایزنهاور بدست آید کارشناسان امریکا تصور نمیکنند که مسئله خلع سلاح بااین سرعت ودر عرض چندسال آینده جامه عمل بپوشد .

از نقیب زاده خبرنگار اطلاعات در بیروت

آثار باستانی ایران درموزه دانشگاه‌آمریکائی بیروت

این‌آثار گرانبها بدانشجویان کشورهای مختلف فرصت میدهدکه دربارۀ صنعت عیلام وهخامنشی وپارتی‌ها وساسانیان مطالعه کنند

هفته گذشته آقای ایوب دوستدار لیسانسیه باستانشناسی و مترجم ادارۀ دفتر وزارتی وزارت فرهنگ برای استفاده از مرخصی و دیدن آثار تاریخی به‌بیروت وارد شد . ایشان در سال ۱۹۵۷ نیز در دانشگاه آمریکائی بیروت تحصیل می کرده است . ضمن بازدید از دیدنی‌های لبنان آثار تاریخی‌ایران که در موزه دانشگاه آمریکائی بیروت نگاهداری شده جلب نظر ایشان را نمود خبرنگار ما مطالبی در مورد آثار باستانی‌ایران‌ازایشان ورئیس حوزه دانشگاه بدست آورده که در زیر بنظر خوانندگان میرسد .

موزه غنی

موزه باستانشناسی دانشگاه آمریکائی بیروت ساختمان‌نسبتا بزرگی است که تحت نظر استاد باستانشناسی آقای دکتر یرامکی اداره می شود . دکتر یرامکی تحصیلات خود را در انگلستان تمام کرده و علاوه بر کار های‌موزه در دانشگاه نیز باستانشناسی و تاریخ قدیم را تدریس می کند . ضمنا در تابستان هر سال در بکایابیلیوس که از زمین های تاریخی هستند بکشفیات میپردازد و آنچه بدست آورد بموزه‌دانشگاه تحویل می دهد . از این جهت موزه دانشگاه را میتوان تا اندازه ای غنی دانست . این موزه اکنون دارای اشیائی است که تاریخ‌آنها بچند هزار سال پیش از میلاد میرسد و در بعضی موارد نیز سعی شده است نمونه اشیاء راجمع‌آوری نمایند که برای مثال می توان گفت یك گاری در موزه موجود است که در قدیم در بابل بکار میرفته و بوسیله الاغ کشیده می شده است . موزه در هفته دو روز بعد از ظهر ها برای استفاده عموم باز است و مردم ودانشجویان‌کشور های مختلف از آن بازدید می کنند .

مجموعه گرانبها

اخیرا موزه دانشگاه مجموعه گرانبهائی از آثار باستانی عیلام بمعرض تماشا گذاشته است . این مجموعه بیشتر اشیاء سفالی است که تاریخ آنها بین ۴۰۰۰ و ۸۰۰ سال پیش از میلاد است بعلاوه مقداری اشیاء برنزی مانند سرنیزه ، مهرمو دوك هائی که از سنك آلایاستر ساخته شده نیز جزو آنها قرار دارد . بطوریکه دکتر یرامکی موزه دار دانشگاه اظهار داشت این مجموعه باعث رونق موزه بوده و دانشجویان‌پس از این می توانند در باستانشناسی عیلام مطالعه نموده و درباره صنعت عیلام و هخامنشی و پارتی ها و ساسانیان اطلاعات کافی بدست آورند .

آثار باستانی ایران در موزه دانشگاه آمریکائی بیروت بایـن ترتیب فراهم شد که در سال۱۹۵۵ هنگامی که دکتر رومان‌گریشمن رئیس هیئت باستانشناسان‌فرانسوی به بیروت مسافرت نمود از موزه دانشگاه دیدن کرد و ازاینکه‌چیزی از آثار باستانی ایران در موزه وجود نداشت تعجب کرد و از آقای دکتر یرامکی رئیس موزه دعوت نمود که سفری بشوش نموده و آنچه را برای موزه‌دانشگاه مفید تشخیص می دهد انتخاب نماید .

مسافرت دکتریرامکی‌بعلت‌بحران کانال سوئز تا سال ۱۹۵۸ بتاخیر افتاد . در ابتدای این سال بود که دکتر یرامکی مسافرتی بشوش نموده مقداری اشیاء باستانی که عده آنها بالغ بر ۲۰۰ می شود انتخاب نمود ـ دکتر یرامکی آنها را در شوش گذاشت و برای کسب اجازه خروج و معافیت گمرکی بتهران رفت . آقای محمدتقی مصطفوی مدیر کل باستانشناسی وقت وعده داد که آنها را بدون دریافت عوارض گمرکی بـرای موزه دانشگاه به بیروت ارسال خواهد داشت .

دکتر یرامکی در مسافرت خـود بایران سه روز را در شوش گذراند و سپس در تهران از موزه های مردم شناسی و ایران باستان و قصر گلستان بازدید کرد ضمنا مسافرت هائی نیز بخرمشهر ، آبادان ، شیراز و اصفهان‌نمود. وی در شیراز بیشتر وقت خود را در تخت جمشید پایتخت قدیـم امپراطوری ایران گذرانید .وی دربارۀ تاثیر مسافرت خود بایران اظهار داشت «در حالیکه من تحت تاثیر بنا های تاریخی که دربارۀ آنها در کتابها خوانده بودم قرار داشتم موقعی که بر فراز کوه‌های بختیاری پرواز می کردم و یـا هنگامی که در دامنۀ کوههای البرز در حرکت بودم نمیتوانستم از تعجب خودداری نمایم . اختلاف بین کوه های البرز و جلگـه خوزستان یا عیلام قدیم مرا بیاد وطن می انداخت دکتر یرامکی درباره‌آثارتاریخی‌ایران اظهارداشت ما موفق شدیم‌نمونه کوچکی از آثار باستانی ایران را بلبنان‌منتقل و در معرض تماشای محصلینی که از نقاط مختلف جهان برای تحصیل باینجا می آیند قرار دهیم ولی کسانیکه میخواهند عظمت آثار باستانی ایران را به بینند باید مسافرتی باین کشور کهن سال بنمایند . من حالا که کشور ایران را از نزدیك دیده ام مـی توانم بگویم ایران حق دارد به آثار باستانی و گذشته پر افتخار خود ببالد .

ژنرال دوگل آمریکا را تهدید می کند

دوگل میخواست بوسیله «لاس‌سیاسی» بامسکو ازآمریکا امتیازاتی بگیرد ولی نامه‌خروشچف بازی سیاسی دوگل را از اعتبار انداخت

این روزها ژنرال دوگل سرگرم تهیه مقدمات وزمینه سازی برای ملاقات‌قریب‌الوقوع‌خود باایزنهاور رئیس جمهـــور امریکا مـی باشد وکوشش می کند که این ملاقات در شرایط مساوی بین امریکا و فرانسه صورت گیرد و موقعیت فرانسه‌رادر آستانه‌ملاقات خروشچف ـایزنهاور تثبیت نماید

اینك سه هفته است که دوگل برای ایجاد این زمینه کوشش‌می کند وباید اعتراف کرد که در این کوشش هم پیروزی وهم عدم موفقیت نصیب رئیس جمهوری فرانسه گردیده است .

اول به موفقیت های‌ژنرال دوگل رسیدگی کنیم :

امتیاز

دوگل از اینکه ژنرال ایزنهاور بعداز مسافرت به‌لندن و بن به پاریس‌مسافرت میکندا‌همیت‌زیادی قائل است زیرا بدینوسیله موفق خواهد شد بادرك نظریات روسای لندن و بن امتیازاتی از امریــکا بگیرد .

موفقیت دیگر ژنرال عبارت از استفاده از مخالفت جدی صـــدر اعظم آلمان برای جلوگیری از ملاقات سران دول شرق وغرب است وی بدینوسیله سعی میکند با بزرك کردن این مخالفت و هماهنك نشان‌دادن سیاست‌فرانسه بااین روش آلمان امریکائی ها را وادارنماید که درملاقات‌خروشچف ایزنهاور از اتحاد واتفاق کامـل غرب سخن نگویند وفرانسه‌بتواند نیروئی باشد که‌دراین مذاکرات سهمی داشته باشد .

عدم موفقیت

اینك بعدم موفقیت های ژنرال رسیدگی کنیم . بعداز امتیازی‌که دوگل برای مسافرت ایزنهاور به پاریس بعداز لندن وبن گرفت کاخ سفیددر صدد اعطای امتیازی به‌بن برآمده‌در ملاقاتی‌که نماینده ادنائر با ژنرال نورستاد و اسپاك دبیر پیمان اتلانتیك شمالی نمود این‌دو شخصیت پیمان درگزارشی که‌به آیزنهاور دادند اعلام‌داشتند که‌دومتحد اروپائی امریکا باید در شرایط مساوی مورد بازدید قرار گیرند وبدینوسیله ملاحظه مـی شود که‌دوگل در وحله اول موفق نشد از فرانسه بعنوان یك نیروی جهانی واز آلمان بعنوان نیروی اروپائی استفاده نماید . مسلما این عدم موفقیت مقدار زیادی از نقشه های ژنرال دوگل را باطل می سازد .رئیس جمهور امریکا در نظر دارد همراه کریستیان هرتر وزیرامورخارجه باوجودعدم‌رضایت ژنرال دوگل در پاریس بـــا شخصیت‌های‌پیمان اتلانتیك‌شمالی کنفرانسی تشکیل دهد ومسلمااین موضوع اجازه‌نخواهدداد که‌دوگل سخنگوی واحدی درپاریس باشد.

از طرف دیگررئیس جمهورامریکا در پاریس بااعضای دولت ایتالیا باهانری اسپاك دبیرپیمان اتلانتیك شمالی وهمچنین‌باوزیر امورخارجه اسپانیا ملاقات خواهد کرد .رئیس جمهور امریکا چندین ملاقات با ژنرال دوگل خواهد کرد ولی مسلما این ملاقاتها قادر به برطرف کردن تیره‌گی‌های روابـــط دو کشور نخواهد شد .

هدف دوگل

امروز تقریبا همه کس از نظر ژنرال دوگل اطلاع دارد ومیداند که‌از این بازی بیش‌از همه ژنرال دو نظر دارد :

اول ـوادار کردن‌امریکا به‌داخل کردن فرانسه به باشگاه‌اتمی که تاکنون در انحصار سه دولت‌بزرك می باشد .

دوم ـایجاد فرماندهی افریقائی در جنب پیمان اتلانتیك و آزاد گذاردن فرانسه برای رهبری‌این فرماندهی د رافریقا یعنی‌درحقیقت تائید فرانسه در افریقا از طرف امریکا .

نسبت به هر دو نظر فرانسه امریکائی ها نظر مساعدی‌ندارند زیرا انگلستان با ورود فرانسه به باشگاه اتمی روی موافق نشان‌نمی دهد .

ژنرال دوگل برای اینکه جریان ناموافق‌را تغییر دهد به آخرین حربه خود که عبارت از «لاس‌زدن با مسکو»می باشدمتوسل گردید وسعی دارد که‌از این نزدیکـــی ظاهری‌بعنوان حربه‌تهدید امریکا استفاده نماید . ولی بعداز تهیه زمینه ملاقات قریب‌الوقوع سران شوروی وامریکا بمقدار زیادی از حیثیت و موقعیت فرانسه کاسته شده است در خلال این احوال شورویها توسط سفیر خود در فرانسه‌نامه صمیمانه‌ای‌برای دوگل ارسال نموده ودرآن اعلام داشتند که «شوروی همیشه درهای‌دوستی با فرانسه را مفتوح نگاه داشته و مایل است فرانسه نه‌باحرف بلکه با عمل صمیمیت خودراثابت نماید اینکار عبارت‌از جدائی از آلمان که‌بعنوان مدافع جنك سرد می باشد .

این کاری است که فرانسه در مرحله‌اول کنفرانس‌ژنو انجام‌داد.»

پس‌از این نامه حیثیت واعتبار فرانسه از این بازی سیاسی در نزددوستان‌امریکائی بمقدارزیادی کاسته شد .

فرانس ابزرواتوار

خانواده‌های محترم

ماشین لباس شوئی برقی مارکت MARQUETTE

که وعده داده بودیم رسید برای خرید بشرکت‌تهرانشهر محدود خیابان سعدی تلفن ۳۴۳۵۳ و ۳۰۲۱۱۵مراجعه‌فرمائید

آـ ۱۸۴۱۴ آگهی‌مصور

کودکستان ـ دبستان ـ دبیرستان

شهپر تجریش

همه روزه از۸ صبح الی ۱۲ ثبت‌نام میکند

آـ ۱۸۱۸۰ ۱ـ۷

پارکر ۵۱ شاهکاری است

که باروش درخشان ومعروف پارکرساخته میشود

کارگرانی که در موسسه باعظمت پارکر کار میکنند مانند استادان صنعتگر قدیم باحد اعلای دقت وظرافت قلم خودنویس پارکر «۵۱» راکه زیباترین خودنویس جهانست وهمه آرزوی آنرا دارند میسازند

خودنویس پارکر «۵۱» بوسیله دقیقترین وکاملترین ماشینهای جدید، بابهترین وبادوام‌ترین مصالح ودقت فنی زیاد تهیه میگردد

درسراسر دنیا پارکر «۵۱» بانکام وزیبائی معروف است

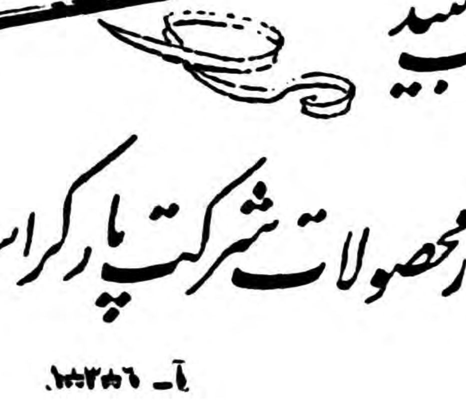

برای خودتان وهدیه بدوستان پارکر ۵۱ راانتخاب کنید

Parker "51" پارکر ۵۱ یکی ازمحصولات شرکت پارکراست

آـ ۱۸۲۳۶

آـ ۱۸۴۵۲

یادبودی از

ریپورتاژ امروز ما

سوم شهریور

آنچه درسحرگاه سوم شهریوردرتهران ومرزهای ایران گذشت

فردا مصادف باسوم شهریور است ۱۸سال پیش درچنین روزی بود که‌ناگهان نیروهای شوروی و انگلستان به بهانه پوچ وبی‌اساسی بخا ئایران تاختندو خسارت وخرابی بسیاری ببار آوردند .تلفات وخسارات مادی و معنوی که‌درطی این حمله بایران وارد آمد به‌حساب نمی‌آید وهنوز که‌هنوز است پاره‌ای از آنها ترمیم نشده‌است این ریپورتاژ بیاد بود آن روز تهیه شده‌است .

ساعت چهار صبح سوم شهریور ۱۳۲۰ بود که زنگ درمنزل آقای علی منصور نخست‌وزیر وقت که درسربیچ جاده شمیران قرار داشت بصدا درآمد «سرریدربولارد »وزیر مختار «انگلستان» و«اسمیرونوف» وزیر مختار «روسیه شوروی »در این ساعت که هنوز سپیده صبح نزده بود میخواستند نخست‌وزیر ایران را ملاقات کنند. نخست‌وزیر راازخواب بیدار کردند معلو م بود واقعه مهمی روی داده است وی باعجله لباس پوشید و سفرای «انگلستان » و «شوروی» را بحضور پذیرفت .این ملاقات درکمال سردی انجام گرفت وخیلی هم کوتاه بود .«اسمیرونوف »و«بولارد» مامور تسلیم یادداشت مشترك از طرف دول متبوعه خود بدولت ایران بودند ودر یادداشت اشعار شده بود که نیروی «انگلستان‌وشوروی» هم‌اکنون ازمرز های شمالی وجنوبی و غربی وارد ایران شده‌اند زیرا وجود کارشناسان «آلمانی » در داخله خاك ایران ،متفقین راتهدید می کنند !

این یادداشت خیلی غیر منتظره‌و ناگهانی بود ومنصور را غرق در حیرت و تعجب کرد دولت های ، انگلستان وشوروی چندروز قبل یادداشتی تسلیم دولت ایران کرده بودند ونسبت بحضور کارشناسان «آلمانی» در ایران اعتراض نموده و تقاضای اخراج آنهارا کرده‌بودند که‌دولت ایران هم بلافاصله جواب قانع کننده‌ای به‌آنها داده بود و بهیچوجه تصور نمیرفت که باین بهانه یکمرتبه آنها بخاك ایران حمله ورشوند .

قیافهٔ سفرا وبرخورد آنها نشان میداد که‌هیچ‌مذاکره‌ای در آن موقع مفید نخواهد بود بهمین‌جهت ملاقات طولی نکشید ووزرای‌مختار «انگلستان وشوروی»دیگر معطل نشده و رفتند .

نخست‌وزیر چند لحظه بفکر فرو رفت ومات ومبهوت برجای خود باقی ماند و بعد بلافاصله درصدد برآمد مراتب را بعرض اعلیحضرت فقید برساند و چند دقیقه بعد اتوموبیل نخست‌وزیر بسرعت جاده شمیران را روببالا و بطرف کاخ سعدآباد طی میکرد .اعلیحضرت فقید معمولا صبح‌ها خیلی زود از خواب بیدار میشد درآن هنگام‌نیز بعادت هرروز زیر چنارهای کهنسال کاخ سعدآباد قدم میزد .نخست‌وزیر اجازه شرفیابی خواست وماوقع را بعرض رسانید ویادداشت دولت های انگلستان وشوروی را تقدیم کرد .

یکی‌از نزدیکان دربار میگوید که علیحضرت فقید به‌محض استماع گفته‌های منصور نخست‌وزیر ، بحال عصبانی گفت :

ـ این قاعدهٔ کجاست که کشوری را غافلگیر کنند و شبیخون زنند مقصود چیست ؟چه میخواهند ؟ آنچه‌را که براستی میخواهند بگویند ،اقدام می‌نمائیم ، چرا حمله می کنند ؟

ولی دیگر کاراز کار گذشته بود ودستگاههای مخابراتی لحظه به لحظه پیشرفت قوای مهاجم را ازدوطرف کشور ،درشمال و جنوب به‌کاخ سعدآباد گزارش میدادند. ودرست درهمان ساعتی‌که سفرای انگلستان وشوروی به‌ملاقات‌نخست‌وزیر ایران رفته بودند و شاید بدیار نابودی میفرستند ، عده‌زیادی از ملوانان وافسران کشته‌میشوند و قوای انگلیس ساختمان نیروی دریائی خرمشهر را تصرف میکنند و قوای هندی وانگلیسی‌پیاده‌میشوند، دراین جریان شادروان سرتیپ بایندر فرمانده نیروی دریائی شهید میگردد .

چند دقیقه بعد ،اهواز بمباران میشود و پیشروی در جنوب‌ایران آغاز میگردد .

از جانب شمال‌هم حمله‌آغازشده و قوای روس به‌نظامیان حمله‌میکنند وشهرهای مرزی شمال بمباران‌شده وعده زیادی ازمردم غیرنظامی شهر های بلادفاع تلف میکردند ترس و وحشت همه مردم مرزنشین راوادار به‌فرار میکند و ارتش بیگانه بسرعت بداخل ایران پیشرفت می‌نماید .

وصول این اخبار ،اعلیحضرت فقید

اعلیحضرت فقید سحرگاه سوم شهریور ازحمله ناگهانی بمرزهای ایران مستحضر شد

دولتین شوروی وانگلستان مقاصد خودرا ازاین تجاوز باوی‌درمیان بگذراند تا بدون خونریزی و اعمال زور خواسته های آنان درحدود امکان انجام شود .

ولی اصرار و توقع دراین مورد بیفایده بود زیرا دولت انگلستان‌و شوروی تصمیم خودرا درمورد حمله بایران بطورقطع اتخاذکرده‌بودندو مصمم بودند بهربهانه‌ای شده به ایران حمله‌ور شوند ،سرونیستون چرچیل درخاطرات خوددراین مورد مینویسد :

ـ برای مااهمیت فوق‌العاده داشت که خطارتباطی مهم و مطمئنی از راه ایران باروسیه داشته باشیم ، تا ازطرفی برای‌روسیه مهمات و مواد کمکی که فرستادن آنها از راه اقیانوس منجمد شمالی دشوار بود بفرستیم واز طرف دیگر ازنظر لشکرکشی ونظامی ازایران‌استفاده کنیم .ولی مامتوجه شدیم یکعده آلمانی که شامل عده‌ای افراد فعال و جدی بوددر تهران مشغول کار هستند وخود آلمان‌هم‌درایران سوکسه زیادی دارد.خاموش‌کردن شعله شورش رشیدعالی در عراق‌و اشغال سوریه از طرف قوای‌مشترك انگلیس و فرانسه اجرای نقشه «هیتلر »رادر آسیا غیر ممکن کرده بود، بدین‌جهت ماازموقعیت خود بانهایت خوشوقتی استفاده کردیم وازراه ایران به‌روسیه متصل‌شدیم.

حتی‌موضوع‌دادن راه‌راهم‌اعلیحضرت فقید بانمایندگان سیاسی روس و انگلیس درآن ملاقات درمیان گذاشت ولی نقشه کار چیز دیگر بود و آن دوکشور تصمیم اشغال ایران ومداخله مستقیم‌درکارداشتند.

بالاخره پس‌از این ملاقات‌نخست‌وزیر ماموریت پیدا کرد که ماجرارا آنچه هست درمعرض افکار عمومی و نمایندگان مجلس‌بگذارد. لذا بلافاصله به رئیس مجلس اطلاع داده شد که جلسه فوق‌العاده‌تشکیل دهند و عصر همانروز درمجلس تمام جریان باطلاع نمایندگان رسید .

نطق تاریخی نخست‌وزیر در آن جلسه خیلی جالب و تاثر انگیز بود **وی‌گفت‌مطالبی که‌حالا باطلاع آقایان نمایندگان میرسد فقط برای گزارش جریانات اخیر و**

سرریدربولارد وزیر مختار وقت انگلستان درتهران

وقایعی است که رویداده‌است . آقایان نمایندگان دراین موضوع هرگونه اظهاراتی داشته باشندتمنی میشود به‌جلسات بعد موکول‌دارند .

وی دراین نطق‌خود پس‌از اشاره به‌بیطرفی ایران درجنك بین‌الملل دوم راجع به دویادداشت قبلی‌روس وانگلیس که‌درتاریخ ۲۸تیر و۲۵ مرداد تسلیم وزارت خارجه شده سخن گفت وسپس جریان حمله قوای خارجی را بایران مطرح کرده ودرپایان اضافه کرد :**دولت لازم میداند به‌عموم افراد کشور توصیه وتاکید نماید که در این موقع باید کمال خودنسردی و متانت را رعایت نموده و با رعایت‌آرامش رفتار نمایند .»**

بدین ترتیب ایران برای مدتی دراشغال قوای متفقین درآمد.بعدها باامضای پیمان دوستی و مودت‌میان مامتفقین‌ایران‌در سلك کشورهای دوست متفقق‌درآمد وراه‌آهن و راههای شوسه ایران کمك حساس و تاریخی خودرا به‌شوروی شروع کردواین کمك آنقدر در کار پیروزی متفقین و نجات شوروی از حملات آلمان موثر واقع‌شد که‌ایران ملقب‌به‌پل‌پیروزی گردید.

علی‌منصور نخست‌وزیر سوم‌شهریور

قبل از آن حملات قوای انگلستان و شوروی به‌ایران آغاز شده بود طبق‌اطلاعیه شماره یك ستادارتش: درحدود ساعت ٤بعداز نیمه شب ناوهای جنگی انگلیس بساحل خرمشهر نزدیك شده و باشلیك توپ وتفنك به بندر حمله میبرندو ناوهای ایران را پس‌از یکی دوساعت

نخست‌وزیران شهریور ۱۳۲۰

مرحوم فروغی که پس‌از استعفای منصور مامور تشکیل کابینه شد

راخیلی‌ناراحت کرده‌درحدود ساعت ۱۱ صبح‌بودکه‌با بدستوراعلیحضرت وزرای‌مختارشوروی‌وانگلستان‌احضار شدند .این ملاقات مدت یکساعت بطول انجامید ودرپایان کار معلوم شد که نتیجه‌ای بدست نیامده است .

اعلیحضرت فقید اظهارداشت که

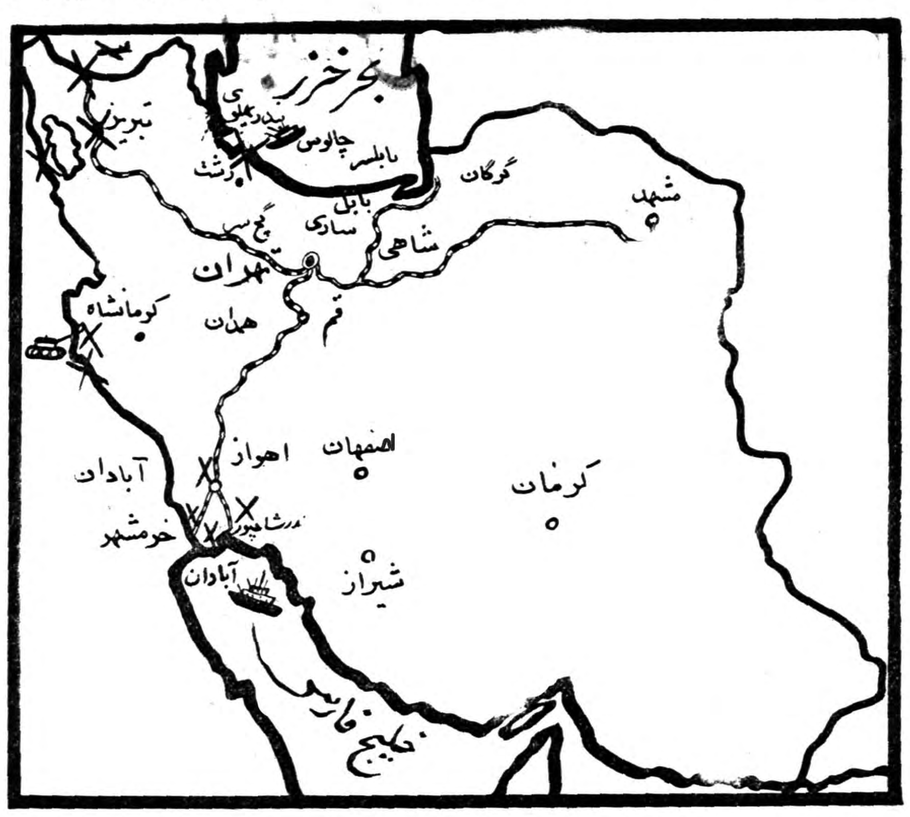

نقاطی‌که باعلامت «×» مشخص شده‌اند، مورد تهاجم قوای روس وانگلیس قرار گرفتند. نیروی انگلیس ازدو ناحیه غربی وجنوبی، ونیروی شوروی ازناحیه شمالی (آذربایجان وگیلان) به ایران حمله‌ور شدند.

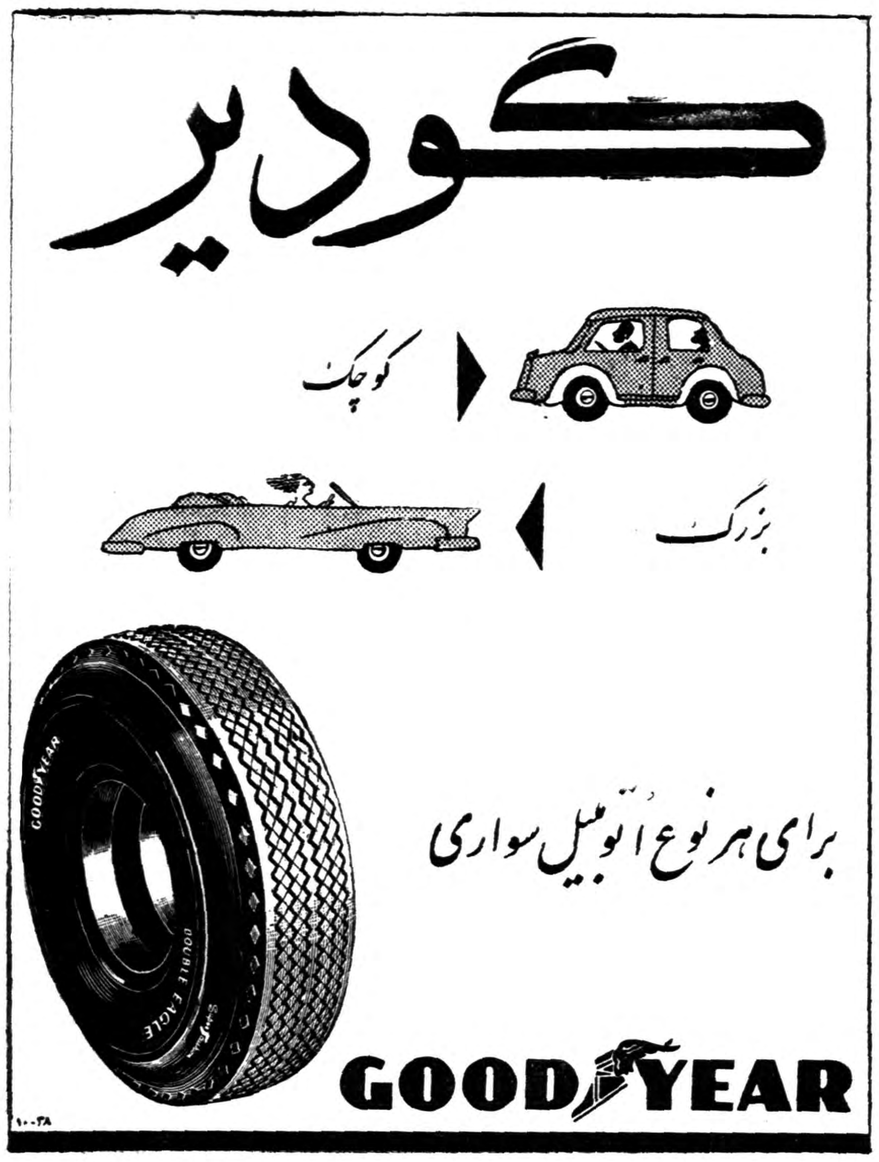

آ_ ۱۸۳۶۰

آ_ ۱۸۳۵۶

گل سرخ

اثر: موریس دوکبرا

ـ۷ـ

مسیو «تئو» فریاد زد :

ـ آرام بگیرید دوستان عزیز ! ... اورا بکشیم یازنده بماند ؟

ـ بله .

ـ نه .

ـ صدای خوبی دارد .

ـ بکش !

ولی فریادهای موافقین عاقبت صدای مخالفین راتحت‌الشعاع قرارداد. آقای «آندره» از صحنه امتحان پیروز وموفق بیرون آمد .

«ناتاشا » سخت وحشت کرده بود . دستهای سفیدش یخ کرده و میلرزید . زیر لب گفت :

ـ من جرئت خواندن درمقابل این جمعیت راندارم ... هرگز ... اگر موفق نشوم چه‌برسرم خواهد آمد ؟

باید پیش پابلو برگردم ؟ ... یا باز دنبال کار دیگر راه بیفتم .... بهتر است ....

لحظه‌ای متفکر ماند . رشته افکار خودرا همینجا قطع کرد . جریان حوادث اورا تااینجا آورده بودو لازم بودکه تاآخر مقاومت کند .

بعد زن موسیاه بلند قدی به صحنه رفت و پس‌از چند دقیقه باچشمهای گریان برگشت .

نوبت «ناتاشا» بود . باآندام زیبا وچهره دلنشین روی صحنه‌ظاهر شد. زیبائی این‌دختر باهنرمندانی که قبلاز اوخوانده بودند بحدی‌تفاوت داشت که لحظه‌ای سکوت مطلق درسالن حکمفرما شد . سپس بحث راجع به خواننده جدید شروع شد

مردها میگفتند :

ـ دختر خوشگلی است !

و زنها جواب میدادند :

ـ بدنیست !

ناتاشا بدون اینکه به تماشاچیان نگاه کند بیحرکت ایستاده بود . عاقبت برنگرانی و ترس خود غالب شدو باصدائی که کمی میلرزید شروع بخواندن یك آواز روسی کرد .

دراین آواز حزن و اندوهی بدون امید بیان میشد . بند اول با کلمه «نیچه‌وو» تمام میشد .

بدبختانه این کلمه برای او شوم بود . زیرا تنهاکلمه‌ای که تماشاچیان از این آواز خارجی می‌دانستند ویا بگوششان آشنا بود همین بود . دفعه اول سرو صدائی بلند نشد زیرا همه مسحور زیبائی خواننده شده بودند ولی سومین باری که کلمه «نیچه‌وو» تکرار شد یکی از تماشاچیان از بالکون فریاد زد :

ـ نیچه‌وو یکی ... نیچه‌وو دوتا ...

و سایرین از گوشه‌و کنار سالن ادامه دادند :

ـ نیچه‌وو سه‌تا ... نیچه‌وو چهار تا ... کسی نبود ؟ ... حراج شد !

آواز «ناتاشا» درهر کلمه باصدای خنده های تماشاچیان قطع میشد . کم‌کم صدای دختر جوان درمیان فریاد و خنده مردم گم شد . مسیو «تئو» طپانچه را برداشت و بطرف او شلیك کرد .

«ناتاشا» درحالیکه پلکها راپائین آورده بود تااشکهایش را بپوشاند بطرف اطاق کنار صحنه رفت مانتو و کلاه خودرا برداشت واز میان جمعیت سالن فرار کرد از فاصله میان دو ردیف صندلی‌ها باسرعت گذشت وخود را به خیابان رساند .

دوکلمه درمغزش میگشت و بازمیگشت : پابلو .... مرك ...

عرض خیابان خلوت را پیمود . آنطرف لحظه‌ای به‌یك تیر چراغ‌برق تکیه داد اشکهای خودرا پاك کرد و براه افتاد .

***

دراینموقع یك‌افسر نیروی دریائی که‌با چند افسر دیگر دریکی از لژهای تئاتر «باتنیول» نشسته و «ناتاشا » را از روی صحنه تادر خروجی تئاتر بانگاه دنبال کرده بود ناگهان از جابرخاست با عجله از تئاتر خارج شد .

فصل چهارم

«ناتاشا » تند راه میرفت . افسر جوانی که دنبال او از تئاتر خارج شده بود باتعجب باینطرف و آنطرف نگاه کردو اثری از دختر جوان ندید . چند قدم بطرف مغازه های روشن رفت و سعی کرد دختری راکه خنده‌ها و فریاد های مشتریهای تئاتر «باتنیول» باسرافکندگی از سالن بیرون کرده بود درمیان عابرین پیدا کند . زنی رابجای او گرفت ولی وقتی نزدیك رفت متوجه اشتباه خود شد . باناامیدی لحظه‌ای برجا ایستاد . فکر کرد شاید خودرا دریك تاکسی انداخته رفته باشد .

بانگاه تاریکی های انتهای خیابان را جستجو کرد . میخواست بهرقیمت هست این دختر مابوس و درمانده را که شاید لب پرتگاهی خطرناك بود نجات دهد . ناگهان در روشنائی یك چراغ برق انتهای خیابان اورا دید که عرض خیابان «کلیشی» را طی میکرد .

با شعف به آن طرف رفت . ابتداتصمیم گرفت با او صحبت کند ولی بعد فکر کرد :

ـ هنوز زود است ! .. . .ممکن‌است بترسد و فرار کند ..دختربیچاره هنوز تحت تاثیر شکست خود قرار دارد ...

بهتر است کمی صبر کنیم !...

ترجیح داد او را بافاصله تعقیب کند .حدس میزد که رفقایش به از خروج او از تئاتر مشغول بحث دربارهٔ علت این تصمیم ناگهانی ا شده‌اند وبدون شك تصور میکنند که او برای آشناشدن با دختر زیبا ا آنجا بیرون آمده است .

ولی درواقع هیچ اندیشه ونیت بدی در مغز او راه نیافته بود وقتی دید که :دختر جوان مثل پرنده وحشت زده‌ای از تئاتر فرار کرد بقصد کمك رفقای خود را گذاشته و او را تعقیب کرد . فقط نجابت تشخص و حرکات و چهرهٔ این‌دخترجوان ودرد و رنج آشکارش افسر جوان نیروی دریائی را وادار کرده بود به کمکش بشتابد . احساس میکرد که وظیفه انسانی خودرا انجام میدهد .

***

«ناتاشا» بدون توجه بمردی که دورادور تعقیبش میکرد پیش میرفت گاهی می‌ایستاد ودوباره راه میافتاد .

از وقتی که تئاتر «باتنیول» راترك‌کرده‌بودمیدانست چه میخواهد بکند . صدای فریاد های تمسخر و خنده های تماشاچیان هنوز در مغزش طنین می انداخت . سر را بزیر انداخت . اشك پلك هایش‌را میسوزانند . زیر لب گفت :

ـ مردها چقدر بیرحم هستند ... میخواستم مبارزه کنم ... اما مسخرگی آنها روبرو شدم ... ولی آیا بدبختی مرا میدانستند ؟ ... نه، هیچکس از درد دیگری خبر ندارد ...

«ناتاشا» مصمم بود که بزندگی خود خاتمه دهد . دیگر راه روشنه در مقابل خود نمیدید . بیاد می‌آورد که قبل از همبازی شدن با «پابلو هفته ها و ماه‌ها دنبال کار گشته بود و هیچ‌شغلی را بیش از چند رو نتوانسته بود حفظ کند.زیرا هیچ جا او را فقط بخاطر کارش نمیخواستند عاقبت پابلورا که صبورتر از سایرمردها بود پیدا کرده بود . اکنون پا رانیز گذاشته و آمده بود تاکار تازه ای پیدا کند دو امشب ....

نیازمندیها و آگهی های کوچک

استخدام میشود

یکنفر دختر یابانو
مجرد با حقوق مکفی برای امورمنزل استخدام میشود طالبین به خیابان شمیران کوی مشایخی دبستان راه زندگی مراجعه‌نمایند تلفن۳۵۶۷۳
۱ـ۲ آـ۱۴۰۷۳

بیکنفر دکتر داروساز دیپلمه که زبان انگلیسی را بخوبی بداند نیازمند است واجدین شرایط تقاضانامه خودرا با ذکر مدارك و سوابق وتعیین آدرس کامل بشماره ۸۱۲ دفتر راهنمای روزنامه‌اطلاعات ارسال فرمایند .
آـ۱۸۲۰۲ ۱ـ۳

موسسه کاریابی ملی ایران
برای تصدی شعبات در شرق‌تاسیس سه نفر و برای تحصیلداری ومامور تحقیق بدونفر کارمند باشرایطزیر نیازمند است .
۱ ـ سن‌بین ۲۵الی۴۰سال
۲ـ داشتن حداقل گواهینامه سوم متوسطه .
۳ـ دارا بودن برك عدم سوءپیشینه.
۴ـ داشتن تسلط کامل به امور اداری .
۵ـ سپردن تضمین نقدی بیانك .
نشانی ـ خیابان اکباتان مقابل رکارگزینی شرکت تلفن شماره۱۰۴
آـ۱۸۴۴۰

موسسه کاریابی‌ملی ایران
برای اداره کردن کلیه امور سازمان مرکزی و شعبات خود بیکنفر کارمند باشرائط زیر نیازمنداست .
۱ـ سن بین ۳۵الی ۵۰سال .
۲ـ داشتن برك‌عدم سوءپیشینه .
۳ـ دارابودن دیپلم کامل ادبی .
۴ـ داشتن تسلط کامل بامور اداری .
۵ـ دارابودن تضمین کافی .
نشانی خیابان‌اکباتان‌مقابل کارگزینی شرکت تلفن شماره ۱۰۴
آـ۱۸۴۴۲

داروخانه طور
به‌یك بانو یا دوشیزه که سابقه فروشندگی لوازم آرایش داشته‌باشد نیازمند است .
۱ـ۲ آـ۱۴۰۷۹

استخدام معلم دستیار
دانشسرایعالی بیك تن دبیر دستیار جهت تدریس دررشته ادبیات عرب احتیاج دارد داوطلبین که دارای مدرك تحصیلی فوق لیسانس هستند می‌توانند از تاریخ نشر این آگهی حداکثر تاده روز جهت ثبت نام به دفتر دانشسرایعالی مراجعه نمایند.
رئیس دانشسرایعالی ـ دکتربیانی
۱ـ۲ آـ۱۸۴۵۸

استخدام دبیر
دانشکده علوم‌برای امورآزمایشگاهی رشته فیزیك دو نفر دبیر لیسانسیه فارغ‌التحصیل سال جاری‌دانشسرایعالی از طریق مسابقه استخدام مینماید داوطلبان واجد شرایط می‌توانند از تاریخ صدور این آگهی منتها تا بیست روز جهت ثبت نام بدفتر دانشکده علوم مراجعه نمایند .
رئیس دانشکده علوم
۱ـ۲ آـ۱۸۴۵۶

وزارت کشور
احتیاج به یکنفر مکانیك در رشته برق و تلفن و شوفاژ برای کاخ استانداری آذربایجان شرقی (تبریز) دارد داوطلبان با دردست داشتن‌مدارك لازم باداره کارگزینی مراجعه‌نمایند.
وزیر کشور
۱ـ۲ آـ۱۸۴۶۲

چندنفر بانو یا دوشیزه
که تسلط کامل به ماشین‌نویسی فارسی داشته باشند استخدام‌میشود از ساعت ۸تا۱۲ مراجعه شود
بشرکت سهامی ریالکو میدان کاخ
آـ۱۸۴۰۶

استخدام کارگر

چندنفر کارگر جوان برای کار در کارخانه استخدام میشود طالبین مشخصات کامل خودرا با حقوقی که میخواهند به صندوق پستی۱۰۳۶ تهران ارسال دارند .

آگهی استخدام
سازمان برنامه چند نفرمنشی وتند نویس زبان انگلیسی که واجد شرایط ذیل باشند استخدام مینماید .
۱ـ تسلط کامل بزبان انگلیسی
۲ـ تخصص در رشته تندنویسی باسرعت حداقل ۷۵ کلمه دردقیقه
۳ـ ماشین نویسی انگلیسی با سرعت حداقل ۵۰ کلمه در دقیقه
۴ـ حداقل دو سال تجربه
داوطلبانیکه علاوه بر زبان انگلیسی بزبان فرانسه آشنائی‌داشته باشند در انتخاب مقدم هستند
داوطلبان میتوانند تا آخروقت اداری‌روز یکشنبه ۷ شهریـور ماه ۱۳۳۸ باداره آموزش دفتر کارگزینی سازمان برنامه اطاق شماره ۱۲۸ مراجعه نمایند .
آـ۱۸۱۶۸ ۱ـ۲

بفروش میرسد

یکبابخانه واقع‌درکوچه اسدی شمیران قیمت مقطوع شصت هزار تومان بفروش میرسد تلفن۸۴۶۱۵
آـ۱۴۱۹۳

گم شده

مژدگانی
گذرنامه بنام زیتلاکیهان روزاول شهریور ساعت ۸تا ۸و۵ صبح‌درتاکسی جامانده است چون قابل استفاده‌برای هیچ کس‌نیست خواهشمنداست راننده یاهرشخص دیگری که‌پیدا نموده بآدرس خیابان پاستور آب فرمانفرما کوچه بیهقی کوچه ژاله خانه‌شماره ۳۷ویا بشماره های تلفن ۶۵۶۴۰ ـ ۳۰۴۲۴۹ ـ ۳۰۲۳۸۶ اطلاع دهند مژدگانی دریافت خواهندداشت .
آـ۱۴۱۸۹

دانشگاه نظامی تعداد ۱۰۰۰ نفر داوطلب جهت آموزشگاه افسری جزء کادر ثابت‌باشرایط زیرمیپذیرد:
۱ـ تابعیت ایران
۲ـ حداقل سن ۱۸ سال تمام‌وحداکثر ۲۷ سال
۳ـ دارابودن گواهینامه دوره کامل متوسطه ریاضی . طبیعی . ادبی .
۴ـ دارابودن صحت مزاج برابر گواهی اداره بهداری ارتش .
۵ـ داشتن برك عدم سوءپیشینه .
از طرف فرماندهی نیروی‌زمینی سرتیپ بهاروند
آـ۱۸۴۷۰ ۱ـ۱۰

آگهی استخدام
وزارت کشاورزی برای تکمیل کادر فنی خوددراستانها احتیاج باستخدام پنجاه نفر مهندس کشاورزی‌باشرایط زیردارد .
۱ـ دارابودن گواهی نامه‌ازدانشکده کشاورزی یادانشنامه کشورهای‌خارجی که‌ارزش آن از طرف وزارت فرهنك حداقل برابر لیسانس شناخته‌شده باشد .
۲ـ گواهی صحت مزاج
۳ـ داشتن دفتر چه‌خاتمه خدمت زیر پرچم یامعافی ازخدمت .
۴ـ نداشتن سوء پیشینه .
۵ـ حداقل سن ۲۱ سال وحداکثر۳۰ سال.
داوطلبان ازتاریخ‌نشراین‌آگهی‌تامدت ۱۰روزمیتوانندبرای‌ثبت‌نام‌درمرکزباداره آموزش وزارت کشاورزی مراجعه نمایند پس‌از انقضاء مدت مزبور در مسابقه ورودی باید شرکت نموده در صورتیکه واجد شرایط خدمت در وزارت کشاورزی تشخیص داده‌شدند بارتبه ۳اداری و ۳۲۵۰ریال حقوق و سه هزار ریال فوق‌العاده فنی و۶۱۶ ریال کمك هزینه لیسانس ومزایای قانونی دیگر برای‌خدمت درشهرستانها استخدام‌خواهندشد .
وزیر کشاورزی
آـ۱۸۴۶۴

چندنفر کارگر برای‌بسته بندی استخدام میشود پل امامزاده معصوم هفت چنار مقابل قلعه بریانك‌شماره۷
آـ۱۴۱۴۱

آگهی‌استخدام
بیکنفر ماشین نویس لاتین که‌علاوه برماشین نویسی لاتین بخوبی‌ازعهده ترجمه‌نامه‌های تجارتی (از انگلیسی بفارسی وازفارسی بانگلیسی)براید مورد احتیاج است واجدین شرایطدر روزهای ۶و۷ شهریور ماه‌ازساعت ۹ الی ۱۲صبح‌بدفتر شرکت چرمسازی همدان واقع درسبزه میدان مراجعه فرمایند .
آـ۱۴۱۲۱

موسسه کاریابی ملی ایران بافراد زیر نیاز فوری دارد .
بانوی ماشین‌نویس لاتین بااطلاع کافی خواندن ونوشتن سه‌نفر .
بانوی ماشین نویس فرانسه بااطلاع کافی خواندن ونوشتن ۲نفر .
دوشیزه یابانوی معلم خیاطی۲نفر
دوشیزه یابانوی برش کار خیاطی یکنفر .
دوشیزه یابانوی دست دوز وگلدوز ۵نفر .
راننده دارای گواهینامه دوم‌همگانی برای خدمت در منازل ۵نفر .
نشانی : خیابان اکباتان مقابل کارگزینی شرکت تلفن موسسه کاریابی ملی .
آـ۱۸۴۳۰

بچندنفر جوان فعال باسوادبادوچرخه نیازمندیم بعد از ظهرها به سازمان ثلاث خیابان نواب چهارراه خاکباز کوچه نجاتی شماره ۸مراجعه‌فرمایند
آـ۱۴۱۶۵

آگهی استخدام دبیر
در سال تحصیلی ۳۸ـ۳۹ دبیرستان البرز احتیاج بچند نفر دبیر لیسانسیه ریاضیات و طبیعی و فیزیك وشیمی وزبان خارجه دارد از آقایان داوطلبان محترم خواهشمند است‌تادهم شهریور ماه جاری بدفتر دبیرستان البرزمراجعه فرمایند .
آـ۱۴۱۶۹

آگهی های کوچک

سماور نفتی علاءالدین

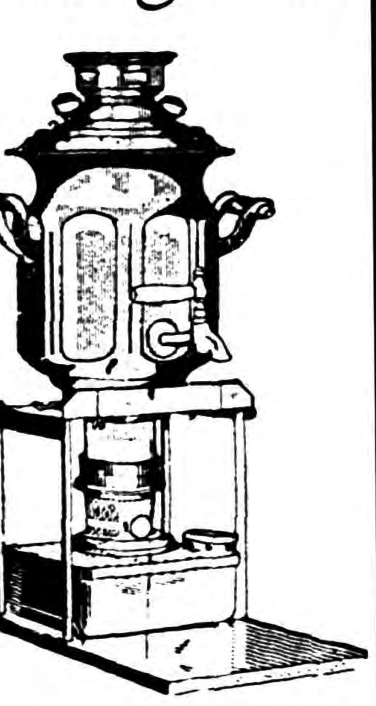

زمستان نزدیك است

سماورهای نفتی علاءالدین بی‌بو شعله آبی دارای شش هزار درجه حرارت درساعت میتواند اطاق شما را بدون خرج اضافه درتمام‌زمستان گرم و چای شما را تامین نماید بنابراین هرکس یك سماور نفتی علاءالدین داشته‌باشدخودبخوددارای یك بخاری هم خواهد بود.
مرکز فروش: فروشگاه علاءالدین خیابان نادری‌تلفن ۴۳۰۰۷ وکلیه‌مغازه‌های‌معتبر
آـ ۱۸۳۷ ۱ـ۵

۱ـ ۱۵۶ ۱۴۳۷۴

خریداری‌میشود
یکدستگاه‌تلفن شماره ۴ خریداری میشود فروشندگان به‌تلفن ۴۵۵۰۲ مراجعه‌فرمایند .
آـ۱۴۱۸۳

بیمه لاستیك

قابل توجه رانندگان اتومبیل‌و سایر وسائط نقلیه

شرکت روکش جنرال

GENERAL

روکش نصبین شده

بارو کش‌کردن لاستیکهای مستعمل خود ازخرید لاستیك نوباقیمت گزاف بی‌نیاز شوید.
شرکت سهامی روکش جنرال خیابان تخت جمشید فروشگاه تلویزیون دفتر کارخانه نارمك‌جنب کارخانه برق تلفن۹۱۳۸۷ـ۹۱۳۸۸

تلویزیون مدیاتور

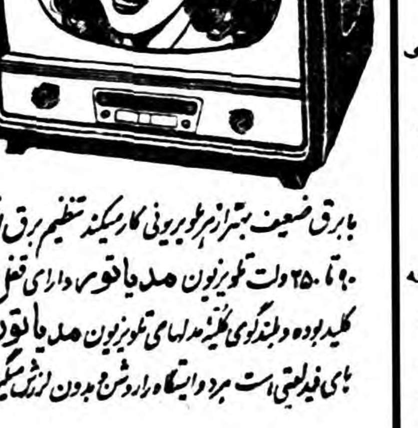

بابرق ضعیف بیشتر ازهرتلویزیونی کارمیکند تنظیم برق از ۹۰ تا ۲۵۰ ولت تلویزیون مدیاتور دارای قفل و کلید بوده وبلندگوی کلیه مدلهای تلویزیون مدیاتور بای فیدلیتی است برد دستگاه را در شهر بدون لرزش میگیرد

هتل های درجه یك تهران

هتل پانسیون شهریار
خیابان سوم اسفند کوچه اپزا مجهز بتمام وسایل راحتی تلفن ۳۳۹۵۰

تبریک

جشن عقد دوشیزه پروانه کنعانی‌را باآقای علی خطیب کیانی تبریك‌عرض نموده ، موفقیت و سعادت ایشان را آرزو میکنم .
غلامرضا معصومی

مستغلات

خانه فروشی
یك ساختمان سه طبقه‌شخصی ونوساز مدرن بصورت مستقل در خیابان ویلا نزدیك تخت جمشید مقطوعا به سیصد هزارتومان‌فوری فروخته میشود برای کسب‌اطلاعات وملاحظه به تلفن ۴۱۹۳۹ مراجعه فرمایند .
آـ۱۳۹۳۱ ۱ـ۵

آپارتمان اجاره داده میشود
واقع در جبهه خیابان کاخ‌نزدیك چهارراه شاه دارای پنج اطاق‌وسیع مدرن با حمام لوکس و لوازم به تلفن ۴۱۹۳۹ مراجعه فرمایند .
۱ـ۴ آـ۱۳۹۲۹

یك باب گاراژ بر خیابان ژاله از سه‌راه ژاله تاآب سردار مورد نیاز است .
دارندگان بعد از ظهرها به تلفن ۳۲۱۳۷ تلفن فرمایند .
۱ـ۲ آـ۱۴۱۷۳

باغ ییلاقی واقعی
درفشندبخش کرج باساختمان آبرومندودرخت های میوه‌مرغوب و متجاوز ازسه هزار قلمه تبریزی چهار ساله وآب ملکی بمساحت تقریبی ده‌هزار متربفروش میرسد باخانه و ملك داخل شهر هم معاوضه‌میشودبه بنگاه عزت تلفن۴۱۹۳۹ مراجعه فرمایند .
آـ۱۴۱۱۳

قطعه زمینی بمساحت ۳۵۱ مترمربع
واقع‌درخیابان شاهرضا که‌دارای ۱۶ متر جبهه خیابان وسند مالکیت وبرق و تلفن ولوله کشی آب‌می‌باشد برگزار یافروخته‌میشود به تلفن ۳۱۸۶۹مراجعه شود .
۱ـ۳ آـ۱۴۱۵۹

منازل اجاره‌ای
درهرنقطه‌شهربخواهید موجوددارم لاله‌زار نزدیك کوچه‌مهران سازمان تهیه مسکن ۹۴۰ تلفن ۳۹۹۵۲ و ۳۹۲۹۳
آـ۱۸۳۸۰

زمینی بمساحت ۳۶۰ متر جنوبی
واقع در ۲۰۰ متری شمال بلوار کرج بعلت احتیاج فوری بفروش میرسد به تلفن ۶۶۵۷۳ مراجعه فرمایند
آـ۱۴۱۰۱

خانه‌فروشی یارهن تصرف
خانه نوساز که ۶۰۰مترزیر منادارد واقع درقلهك کوچه یخچال پشت سفارت هند دارای ۱۰ اطاق و۱ زیر زمین و۲هال‌در۲طبقه که هرطبقه‌مستقل‌و برای‌خودحمام‌کامل وآشپزخانه‌جداگانه دارد بابرق ۱۰آمپر بعلت مسافرت فروش یارهن تصرف داده میشود قیمت فروش ۳۲۰ هزارتومان رهن تصرف دوساله ۱۵۰هزارتومان نصف نقد نصف زمین مرغوب معامله میشود طالبین بعدازظهر هابتلفن ۸۱۴۳۲ مذاکره فرمایند .
۱ـ۲ آـ۱۴۱۰۳

جویای کار

یك مهندس راه وساختمان
که ۲۰ سال سابقه در امور مهندسی تصدی کارگاههای این رشته دارد برای انجام وظیفه در مرکز حاضر بکار است لطفا از ساعت ۵ الی ۶ بتلفن ۸۶۲۷۶ مراجعه فرمائید .
آـ۱۴۱۸۱

بانوئی که سابقه
کار در آزمایشگاه دارد حاضربکار است به شماره ۸۱۴ دفتر راهنمای اطلاعات مراجعه شود .
آـ۱۴۱۳۹

بانوئی ماشین‌نویس
که به ماشین لاتین هم آشنائی دارد حاضر بکار است به دفترراهنمای روزنامه اطلاعات بشماره ۸۱۵رجوع فرمائید .
آـ۱۴۱۳۹

آموزشگاههای ملی

میدانید اسلوب صحیح رانندگی ومکانیکی را در کجا ماموزند فقط در هنرستان فنی پرستو گمرك

پانسیون کودکان

انجمن فرهنگی پروین
نام نویسی مینماید . خیابان شاه چهار راه یوسف آباد تلفن ۴۲۴۵۱
آ ـ ۱۷۴۰۴ ۱ـ۲۰

بمناسبت ایام سوگواری

سینماها ـ تآترها

امشب و فردا شب تعطیل است

اجاره داده میشود

شش دستگاه مغازه در باغ صبا خیابان سلیم باجاره داده میشود. طالبین به ۶۷۶۰۷ تلفن فرمایند.
آـ۱۳۸۰۱ ۱ـ۲

یك عمارت بیست اطاقه
دارای برق سه‌فاز تلفن ،آب واقع در خیابان سی متری که سابق در اجاره مستشاری ژاندارمری بوده با قیمت مناسب برای اجاره آماده است به تلفن ۳۰۵۲۱۱ ـ۸۴۶۲۷ مراجعه نمائید .
آـ۱۴۱۰۵

نوباب منزل هریك بمساحت درحدود ۵۰۰متر وشش اطاق وزیرزمین واقع درخیابان ژاله جنب بیمارستان شفا کوچه صدیق السلطنه کاشی ۱۰و۲۰ باآب لوله‌کشی وبرق و تلفن باجاره واگذارمیشود طالبین صبحها ناظهر بنشانی فوق‌یاتلفن ۳۳۶۸۹ مراجعه فرمایند .
آـ۱۴۱۳۵

واگذار میشود

سه‌دستگاه آپارتمان نوساز درنبش لاله‌زار واسلامبول‌طالبین به‌سمساری حاج تقی فرزامی خیابان منوچهری روبروی مدرسه ژاندارك مراجعه فرمایند .
آـ۱۴۱۳۱

برای‌نصب اعلان نمای عمارت بزرك ۵طبقه درنبش لاله‌زار و اسلامبول طالبین به‌سمساری حاج تقی فرزامی خیابان منوچهری روبروی مدرسه ژاندارك مراجعه فرمایند .
آـ۱۴۱۳۱

واگذارمیشود
یکباب مغازه بابرق مستقل وتلفن وزیر زمین وتوالت واقع‌درخیابان دانشکده دامپزشکی بیمارستان‌پهلوی درخیابان شاهرضا ایستگاه خط ۴و۲۷ طالبین به‌بازرگانی مرتضوی‌درهمان خیابان مراجعه فرمایند .
آـ۱۴۱۰۷ ۱ـ۲

تقویم اطلاعات

سه شنبه دوم شهریور ۱۳۳۸
سه شنبه ۱۹ صفر ۱۳۷۹
سه شنبه ۲۵ اوت ۱۹۵۹
اذان صبح : ساعت ۳و ۵۳ دقیقه
طلوع آفتاب : ساعت ۵و ۲۹ دقیقه
غروب آفتاب : ساعت ۱۸و۳۶دقیقه

فروش اتومبیل

فولکس‌واگن استیشن۵۷
بسیار تمیز و مرتب که سی هزار کیلومتر کار کرده بدون واسطه به مبلغ یکصدو ده هزار ریال بفروش میرسد به تلفن ۳۳۵۰۰ مراجعه فرمائید .
۱ـ۲ آـ۱۸۰۶۶

اپل رکورد ۵۸
کاملا نو بارادیو و تودوزی‌نایلون ولوازم مربوطه بمبلغ ۱۵ هزار تومان که۱۲ هزارتومان آن نقدا پرداخت خواهد شد و۳هزار تومان بقیه به اقساط ۶ماهه بدون واسطه بعلت مسافرت فوری بفروش میرسد .
بعد از ظهرها از ساعت ۵الی ۷ به شرکت هواپیمائی .K.L.M خیابان شاهرضا روبروی ویلا تلفن۶۵۰۷۵ مراجعه شود .
آـ۱۴۱۶۳

قابل توجه شرکتهای مقاطعه‌کاری راه وساختمان
۴ دستگاه اتومبیل کمپرسی مازبا موتور دیزل اطاق آهنی ظرفیت شش متر مکعب بالوازم که‌جدیدا از تعمیر گاه خارج شده وشماره گذاری شد بفروش میرسد طالبین برای اطلاعات بیشتر به تلفن ۲۶۵۳۸ مراجعه‌فرمایند
آـ۱۴۰۸۱

یکدستگاه فولکس واگن ۵۴
رنك طلائی تمیز باباربند بدون واسطه مقطوع ششهزار وپانصد تومان طالبین تلفن ۲۶۸۷۵مراجعه نمایند.
آـ۱۴۱۵۱ ۱ـ ۲

فروش وسائط نقلیه

انحصار دخانیات ایران تعداد ده دستگاه وسائط نقلیه فرسوده از قبیل (آمبولانس‌ـاتوبوس‌ـ کامیون) موجود دارد که‌درنظر است ازطریق حراج ومزایده حضوری بفروش برسد لذا ازاشخاص و بنگاههای باربری که داوطلب خرید وسائط نقلیه مذکور هستنددعوت‌میشود که‌ساعت ۹صبح روز دوشنبه بیستم (۲۰ـ۶ـ۳۸) شهریور ماه‌سال‌جاری در جلسه‌حراج‌ومزایده حضوری درمحوطه کارخانجات دخانیات شرکت نمایند داوطلبین میتوانند بامراجعه باداره بیمه واموال قبلاوضعیت ماشینهای مذکور راملاحظه نمابند ضمنا تذکر داده‌میشود که‌فروش نقدی بوده وازخریداران بلافاصله در جلسه حراج تمام بهای خریداری یکجادریافت و چنانچه مالیات و عوارض‌به‌وسائط نقلیه خریداری شده تعلق‌بگیردبعهده خریدار خواهدبود مورد معامله بمحض دریافت قیمت‌فی‌المجلس تحویل‌خریدار خواهدگردید .
انحصار دخانیات ایران
آـ۱۸۴۶۶ ۱ـ۲

لیوان نشکن
ساخت چک اسلواک
درچهار رنگ مختلف
بایکدفعه خرید لیوان نشکن
همیشه ازخرید لیوان بی‌نیاز خواهید بود
آگهی آوا
مراکز فروش: تیمچه حاجب‌الدوله احمد میرمعز وجواد نیلی
وبلورفروشی های معتبر تهران وشهرستانها

آگهی تجدید مناقصه

شرکت سهامی مواد غذائی وشیمیائی ایران‌وابسته‌بسازمان‌برنامه سه قلم‌احتیاجات‌خود را بشرح زیر .

۱)پیه گاو و گوسفند داخلی	مقدار ۵۰ تن
۲) روغن کرچك	مقدار ۲۰ تن
۳) روغن مارگیل	مقدار ۲۵تن

از طریق مناقصه خریداری می‌نماید داوطلبان شرکت در مناقصه می توانند همه روزه در ساعات اداری‌برای دریافت‌برك‌شرایط ومشخصات مناقصه بدفتر شرکت واقع در خیابان آمل کوچه دقت مراجعه و پیشنهادات خود را تا آخروقت اداری ۲۱ شهریور ماه جاری تسلیم نمایند .
مدیر عامل شرکت سهامی مواد غذائی وشیمیائی ایران
مهندس اسمعیل سمیعی
آـ۱۸۳۱۸ ۱ـ۳

راهنمای پزشکی اطلاعات

دکترهای متخصص‌دربیماری اعصاب
دکتر رحمانی
از دانشگاه لندن خیابان پهلوی بالاتر از چهارراه امیر اکرم تلفن ۴۵۱۱۴ پذیرائی صبح و عصر

دکترهای متخصص درامراض پوست
دکتر محققی
دانشیار دانشکده پزشکی پذیرائی از ۴ تا۸ بعدازظهر نشانی دروازه دولت روبروی پمپ‌بنزین تلفن ۳۳۰۰۹

دکتر حسن محقق‌یزدی
متخصص بیماریهای پوستوآمیزشی ازامریکارئیس بخش‌دانشکده پزشکی نشانی خیابان پهلوی چهارراه امیر اکرم پذیرائی عصر ها تلفن ۴۹۱۴۷

دکترهای متخصص‌درمجاری ادرار و تناسلی
دکتر محمدرضا مسلد
رزیدنت سابق بیمارستانهای امریکا درمان قطعی بیماریهای مقاربتی دروازه دولت روبروی فیات

دکتر ا ـ پولوسا
متخصص بیماریهای مقاربتی مجاری ادرار ، تناسلی خیابان فردوسی شمالی کوچه صادق تلفن ۴۶۵۸۹

پزشکان متخصص‌درجراحی پلاستیك
دکتر بحری
دانشیار دانشکده پزشکی متخصص جراحی زیبائی و پلاستیك خیابان سعدی روبروی پمپ بنزین تلفن ۳۰۲۴۸۹

دکترهای متخصص‌درامراض زنان
دکتر مسعود امینی
معالج بیماریهای ـ داخلی ـ زنان و کودکان با بیست و دوسال سابقه طبابت ـ معالجه قطعی بیماری های روماتیسم ـ سیاتیك ـ چاقی مفرط درد اعصاب ـ فلج و سستی اعصاب بوسیله الکترو فیزیو تراپی باوسائل مدرن آلمانی اشعه ماوراء بنفش و مادون قرمز وماساژ های طبی ـ شاهرضا چهار راه کاخ تلفن ۴۴۷۱۴ تلفن ۴۴۷۱۴

دکترمجاهدی ـدکترصدیقی پلی کلنیك
رزیدنت سابق بیمارستان های‌امریکا بیماریهای داخلی ـ اطفال ـ مقاربتی ترك تریاك و سایر مواد مخدره ـ ترك الکل
مجهز بدستگاههای رادیوسکپی ـ انروسل تراپی (بخورینی سیلین و غیره) دیاترمی
پذیرائی معداز ظهر ها و ایام تعطیل و شبها تا صبح
خیابان شاه روبروی‌مسجد سجاد شماره تلفن ۴۹۵۲۶

دکترهای متخصص در بیماریهای قلب
دکتر مرتضی شریفی
متخصص بیماریهای قلب از دانشگاه پاریس با بیست سال سابقه طبابت وجدیدترین دستگاه های آزمایش و تشخیص بیماری های قلب نشانی ـ خیابان استخر حسن آباد ـ اول کوی خواجو پذیرائی عصرها ـ صبح باتعیین وقت قبلی تلفن ۴۹۷۴۸

دکترهای متخصص در بیماریهای جهاز هاضمه
دکتر رفیعی
از دانشگاه پاریس ـمعده ـکبد ـ روده ـپذیرائی ۴تا ۸ بعد از ظهر خیابان جامی اول کوچه پاریس

احتیاجات زندگی

فرش نقد واقساط

شرکت فرش رضا خیابان سعدی جنب مسجد سجاد تلفن ۴۰۹۸۴

شمارا فریب ندهند
محصولات کارخانه علاء الدین‌در دنیا معروف وبی رقیب است‌ـدر موقع خرید سماور های نفتی‌چراغ های نوری بدون تلمبه ـبخاری و سایر محصولات علاءالدین علامت کار خانه توجه فرمائید
فروشگاه علاءالدین ـ خیابان نادری تلفن ۴۳۰۰۷

صاحب امتیاز و مدیر مسئول: عباس مسعودی
جای اداره خیابان خیام چاپخانه اطلاعات

کشیک امشب پزشکان

آقایان دکتر شاهپور سیاهپوش امیریه ایستگاه البرز جنب مسجد فخریه ـ دکتر شهرزاد : دروازه شمیران اول خیابان خورشید .

کشیك دائم پزشکان

آقایان: دکتر محمود علم آموز میدان ۲۴ اسفند کوی بهرام‌تلفن ۶۸۲۸۵ ـدکتر خلیل رسولی:خیابان امیر آباد خیابان نصرت جنب کلانتری ۱۹ تلفن ۴۵۳۲۵ـ دکتر کاظم نجم آبادی :شاهرضا غربی چهار راه بیمارستان پهلوی تلفن ۴۷۳۳۲ ـ دکتر محمد حسن‌وازائی: دوراهی یوسف‌آباد ـ دکترغلامحسین مهرعلی: چهار راه سلسبیل تلفن ۶۶۶۶۰ ـدکتر کرامت‌الله فرهودی خیابان شاهرضا پل چوبی تلفن ۳۸۵۱۰ ـ دکتر حسین حمیدزاده: قلهك خیابان دولت چهار راه رستم آباد ـ دکتر هوشنك بیضائی قلهك خیابان ایستگاه قنات تلفن ۸۱۹۱۰ ـ دکتر حسن فامیلی : خیابان شاه بیست متری اول‌تلفن ۴۸۳۲۸ـ دکتر علی اکبر شفانژاد: تهران نو فرح آباد تلفن ۹۱۶۲۰ـ دکترابراهیم شیلی: انتهای خیابان بهار جنب داروخانه خوشنویسان دکترمهرداد رواقی: خیابان شاهرضا خیابان نظام آباد ـ دکتر محسن صادقی: جوادیه کوچه مسجد ـ دکتر عبدالحسین نراقی: خیابان ایرج بین خیابان شمیران و بهار ـ دکتر علینقی وستگاو تهران:خیابان شاه آباد کوچه ظهیر الاسلام.
طبیب مخصوص شیر و خورشید سرخ شمیران از ساعت ۹ شب تا ساعت ۶صبح .

کشیک امشب داروخانه

داروخانه امریکائی : چهارراه پهلوی
داروخانه میر انتهای شهناز
داروخانه سیما خیابان نواب چهار شکوفه
داروخانه شریعت : خیابان سیمتری
داروخانه شبانه روزی حشمت: خیابان شهباز روبروی در مانگاه دریعوس
داروخانه شبانه روزی امریکائی مقابل درمانگاه دریعوس
داروخانه شبانه روزی فرزاد خیابان قلهك نزدیك داودیه مقابل تست‌قلهك
داروخانه و آزمایشگاه دکتر امینی (بیمه کارمندان دولت وفرهنگیان) تلفن ۹۱۹۸۸ ـنارمك ایستگاه دفتر بازار مرکزی
داروخانه زیبا خیابان ویلا چهار راه پهلوی تلفن ۴۵۲۹۰
داروخانه کاخ خیابان کاخ جنب کوچه مشتاق
داروخانه سعادت کشور خیابان اسکندری چهارراه اسکندری

کشیک امشب بیمارستانها

بیمارستانهای مسمومین بیمارستان های‌شفا یحیائیان خیابان ژاله‌تلفن ۳۷۶۳۱ لقمان الدوله ادهم‌خیابان مخصوص‌پشت باغشاه تلفن ۲۳۲۳۳ مجروحین بیمارستانهای رازی در خیابان شاهپور وامدادی شیر و خورشید خیابان مولوی باغ‌فردوس زایمان وعوارض زنانه بیمارستانهای زنان پیچ شمیران وزیری خیابان شیخ هادی و زایشگاه حمایت‌مادران ونوزادان خیابان پاستور ودرمانگاه جنوب بنگاه حمایت مادران‌خیابان مولوی در مورد احتیاج‌فوری به پزشك مقابل وزارت بهداری به وسیله آمبولانس به پزشك کشیك هدایت میشوند تلفن ۳۰۰۷۱

تلفنهای مورد نیاز

تلفنهای مورد نیاز

تلفن شهربانی	۳۰۰۸۴تا۳۰۰۸۹
آتش نشانی ۴۴۴۴۳	۴۴۴۴۴
اداره راهنمائی	۳۰۳۶۱۴
نگهبانی پلیس تهران	۳۰۲۱۵۰
راهنمائی تصادفات	۳۰۲۸۲۵
فرودگاه مهرآباد	۴۱۱۷۳
شرکت تلفن	۳۰۵۵۱۱
سازمان آب تهران	۵۱۰۰۰
شرکت بیمه بازرگانان	۲۴۰۰۰

تلفنهای اطلاعات

تلفنخانه ۳۰۰۱۱ تا ۳۰۰۱۹ شعبه
آگهی ها ۳۰۲۶۳۳ ۳۰۵۱۰۸
سازمان شهرستانها ۳۰۵۰۱۷
سرویس حوادث ۳۰۳۵۶۹
ونوزادان خیابان پاستور ودرمانگاه کانون طوطی ۳۰۴۵۹۲
اطلاعات هفتگی ۳۰۴۸۷۸
اطلاعات بانوان ۳۰۳۳۱۳

کرسی آزاد

نوشته: استاد سعید نفیسی

نسل جوان باید:

★ جامه پدررا نپوشد

★ گذشته را به‌آینده پیوند دهد

★ زندگی خودرا برپایه هوی وهوس دیگران قرار ندهد

از من می پرسند نظرم دربارهٔ نسل جوان ایران چیست ؟

چهل و دوسال پیش را بیاد می آورم که تحصیلات خود را دراروپا بپایان رساندم و در این شهر وارد زندگی شدم . آن روز من همین پرسش را از خود کردم که‌وظیفه‌من چیست ؟ زیرا که آن روز هم ما گرفتار چنین دشواری بودیم . **عقیده‌وسلیقه و آرزوی‌ما باکسانی که پیش از ما بجهان آمده بودند سازگار نبود . ایشان جهان‌دیگری را دیده بودند و من از جهان‌دیگری آمده بودم .** کار ما در آن روز بمراتب دشوار تر و جان فرسای‌تر از امروز بود ، زیرا که در آن روز در سراسر کشور ما کسانی که اندیشه ما را داشتند شاید از صد تن تجاوز نمی کردند . در طهران باین بزرگی بیش از پنجاه تن همدرد و همزبان و همگام نمی توانستیم پیدا کنیم .

روزی‌که نیامده‌است میتوان ساخت

آن روز بسیاری حتی در میان نزدیکان ما بودند که بما می خندیدند و ما را نادان وخودسر و ناآزموده و بدخواه می شمردند. خوب بیاد دارم که تازه سه ماه بود بخانواده خود برگشته بودم . پذیرائی گرم و مهربان خانواده‌من که اتفاقا پیشرو تر و بیدار تر از دیگران بودند تلخ کامی های دیگر را که ازاین‌سو و آن سو میبردم نمی توانست بزداید . شبی در شمیران که‌بیخوابی‌رنجم می داد در بستر درین‌باره اندیشیدم . همانجا نقشه ای برای زندگی خود کشیدم که تاکنون هر روز و هر شب در اجرای آن میکوشم و هرگز از این کار پشیمان نشدم .

دیدم که وظیفهٔ من ایرانی‌ایرانی زاده که‌درایران‌زاده‌ام و باید در ایران چشم از جهان ببندم اینست که گذشته ایرا ن‌را به آیندهٔ آن بهم بپیوندم . کشور من درگذشته سرفرازی های بسیارداشته است که من خوب از آن آگاهم . چرانباید سرفرازیهای دیگری در آینده داشته باشد ؟چرامن‌نکوشم‌رابطه وسطه‌ای‌درمیان‌این دو سرفرازی باشم؟ پدرم آنچه اندیشهٔ درست داشته است در پروردن من بکار برده است . چرا من همین کاررا دربارهٔ فرزندم نکنم ؟ پدرم مرابرای آینده بار آورده است ، چرا من فرزندم را برای آینده تربیت‌نکنم؟ **روزی را که می گذرد نمیتوان از گذشتن باز داشت اما روزی‌را که نیامده است می توان ساخت.**

این بود نقشه ای که من برای زندگی خود کشیدم . درین مدت دراز هر روز و هر شب کوشیده‌ام‌از گردش روزگار باز پس نمانم . هر سخن تازه ای را که شنیده‌ام‌در آن انصاف دادم و اگر فرد خرده بین و عقل سلیم آنرا رواداشت بی چون و چرا پذیرفتم و در پی آن رفتم . باك نداشتم که ازنادان تر و جوان‌تر و نا آزموده تر از خود چیزی فرا بگیرم . همواره کوشیدم هرروز نسبت بروزپیش بر مایهٔ خود بیفزایم . **هرگز تعصب نورزیدم و هوی و هوس و عادت و خواست خویش را برتر از آنچه در دیگران می‌دیدم‌ندانستم.**

امروز بجائی رسیده‌ام که تمدن اوستایی ایران باستان در یك گوشه از دماغ من وزندگی آخرین ساعت طهران در گوشهٔ دیگر روبروی هم نشسته اند و با هم چشمك میزنند . در نظرم هیچ چیز طبیعی‌تر ازین نیست که‌ایرانی سه هزار سال پیش چنان زیسته باشد و ایرانی امروز چنین‌زندگی کند . **نه آن را تنك میدانم و نه این را هوسرانی .**

اینك که قرار هست بگویم نسل جوان ایرانی چه باید بکند صریحا می گویم **که باید گذشته را به آینده پیوندد .** جوان‌ایرانی‌امروز باید از یك سو از وضع زندگی پدران خود در شش هزار سال پیش که از دشت پامیر بایران آمده اند آگاه باشد و از آخرین دقیقه زندگی امروز در دور ترین کشور جهان نیز با خبر باشد . **در تاریخ ثابت شده‌است مردمی‌که پیوندخودرا باگذشتگان خود گسسته‌اند نابود شده‌اند .** یگانه دلیل باقی‌ماندن ایران در میان‌این همه حوادث جان فرسای همینست که پیش‌از ماهرگز رابطه میان نسلهای گذشته گسیخته نشده است و بزرگان ایرانی همیشه برروی پایه های استوار ساختمان های فکری گذشته بنیاد بناهای پایدار تازه را گذاشته‌اند .آخرین پیشرفت پزشکی امروز را باید باطب‌محمدبن زکریا پیوند داد .

اینست اولین وظیفه جوان ایرانی. این که شما فرزند نوزاد خودرا دوست می‌دارید نباید شمارا وادار کند به‌پدرتان بی‌احترامی کنید . هرگز ازیاد نبرید که شما رابطهٔ درمیان پدرتان و فرزندتان‌بوده‌اید وهمیشه خواهید بود .اما جامهٔ پدر **را نپوشید و جامهٔ فرزندرا هم‌برتن پدر نکنید .**

دومین وظیفه‌ای که من جوانان بیدار و هوشیار کشور گرامی خودرا بدان دعوت میکنم اینست که درهرجا وهررشته هستند وجود خودرا مفید وحتی مفیدترازدیگران بکنند. درنظر من **هیچ** فرق‌نمیکند. بهمان اندازه که داناترین دانشمند روزگار محترمست بیناترین‌فروشنده فلان کالاهم احترام دارد. درجهان امروز روز بروز این نکته مهم بیشتر ثابت و مدلل‌میشود **که‌هیچ فنی و رشته‌ای شریف تراز فن‌و رشته دیگر نیست .** آدمی‌زادهٔ‌امروز بهمان اندازه که پزشك حاذقی احتیاج‌دارد بعکاس و فیلم‌بردار زبردست هم محتاجست . **یگانه کلید کامیابی اینست که دریی ذوق‌خود بروید .** قریحه‌واستعدادو ذوق را خوب وبدنکنید .فراموش نکنید که‌اگر درکاری که شما آنرا کوچك می‌دانید ذوق‌سرشار دارید و برای کاری که آنرابزرك می‌دانید ذوق متوسطی دارید اگر دنبال آن کار بزرك بروید همیشه کوچك ترین و گمنام‌ترین کاردان آن فن خواهید بود واگر در پی آن کار کوچك بروید همیشه برهمهٔ کاردانان برتری خواهید داشت. ژول سزار قیصر معروف رومی جملهٔ بسیار حکیمانه‌ای‌گفته است که ناپلئون بناپارت نیزعادت کرده بود آنرا مکرر میکرد وآن اینست که: **«من بیشتر دوست‌دارم در دهی نخستین کس باشم تا اینکه درشهری دومین کس‌باشم».**

این پند حکیمانه راکه بهترین دستور زندگیست هرگز ازگوش بیرون نکنید. درانتخاب رشته‌علمی وفنی هرگز درپی مقتضای‌روزگار نروید، **زیراکه هیچیك ازمقتضیات زمانه نیست که از امروز تافردا تغییر نکند.** مثل پیش پاافتاده‌ای برای شما بزنم: شاید هنوز در ایران متخصص فیزیك اتمی نتواند درآمد سرشاری داشته باشد، اما جای شك نیست که چندی دیگر بهترین زندگی را خواهد داشت. بهمین تناسب کسی که امروز متخصص نفت است چندی دیگر که نفت حکم روغن چراغ پنجاه سال پیش را پیدا کرد کارش از رونق خواهد افتاد.

فقر وتنگدستی‌وجود خارجی ندارد

ازاین که‌گذشت پایهٔ زندگی خودرا روی پسند خودتان بگذارید **نه روی پسند دیگران،** اگر هم عزیزترین ونزدیکترین کس بشما باشد. چه بسا خوراکهائی که در ذائقه کسی گواراتر از آن چیزی نیست ودر ذائقه دیگری ناگوار است. مثلی در ایران قدیم بوده است که : **«مزهٔ دهان خودرابسنج».** دستوری بهتر ازاین برای زندگانی وشادکامی سراغ ندارم.

درزندگی حقیقت بین و حق - پرست باشید. اوهام و خرافات و آرزوهای مبهم نیك بخت ترین مردم جهان را بدبخت میکند . این جهان ما پر از حقایق وواقعیت هائیست که مدار زندگیست . از آنها نگریزید تا زندگی ونیك بختی از شما نگریزد. چه میتوان کرد؟ اختیار فراهم کردن‌حقیقتها وواقعیت‌ها بدست من و شما و بدست هیچکس نیست. قانون‌طبیعت است ومن وشماطبیعت‌رانیافریده‌ایم ونمی‌توانیم آنرا دگرگون کنیم. **زندگی پرده سینما وشماره فلان روزنامه ومجله مصور و فلان داستانی که نویسندهٔ خیالباف بیچاره‌ای نوشته است نیست.**

زندگی هیچ چیز تا مترقب وبی مقدمه و بی نتیجه ندارد. زندگی یك فرمول ریاضی و یك فرمول شیمی است،معلوم‌آن‌همیشه معلوم ومجهول آن همواره مجهولست. **فقر و تنگدستی وجودخارجی‌ندارد. معلول‌تن‌پروری‌وتن‌آسائی‌شماست.** هیچکاری در جهان امروز نیست که اجر مادی نداشته باشد . ما همه مزدور کار خویشتن هستیم **میتوان یك روز یك تن را فریب داد اماهمیشه‌نمیتوان‌همه رافریفت.** سادگی و پیرایه بخود بستن‌بالا ترین زرنگی هاست. تزویر وریا ودروغ کار عاجزان وناتوانانست. از قدیم گفته‌اند شیر باشید و روباه نباشید شیر که مردانه به میدان می‌آید همیشه شیراست و روباه حیله گر که در تاریکی دزدی می‌کند جان بر سر این کار می‌گذارد.

زندگی خودرا باندازه همت‌خود وتوانائی خویش فراهم کنید نه به اندازه هوی وهوس دیگران . بسیاری از هوسرانی هاست که لقمه نخستین آن شیرین مینماید **اما لقمه دوم آن زهر آلودست.** زن ودارائی را می‌توان بزرك‌منشی و عزت نفس‌بدست آورد . **خودرا اسیر دارائی نکنید و بگذارید دارائی اسیر شما باشد .** دارائی که اندك اندك فراهم شد هرگز زوال ندارد ، اما کسی که امروز در قمار می‌برد فردا در قمار همان را وگاهی چند برابرآنرا می بازد. **زندگی بساط قمار نیست ، بلکه میدان مسابقه ، هوش و دانائی و ذوق وقریحه و استعدادست. در کاری که‌مسابقه‌ای‌میزان تشخیص استعداد ها نیست وارد نشوید چه ضرر میکنیداگر وزیر نشوید وعالم نامآور روزگار خود باشید .**

تهران ۲۵ امر داد ماه ۱۳۳۸

سعید نفیسی

مقالات ستون کرسی آزاد فعلا روز های یکشنبه ـ سه‌شنبه و پنجشنبه درج خواهد شد . ما از عموم کسانیکه به نسل جوان‌وآینده‌آن‌علاقمندهستنددعوت میکنیم در بحث ما شرکت جویند . به‌بهترین مقاله‌ای که در اینمورد نوشته شود جایزه داده خواهد شد ونویسنده آن درشورای نویسندگان روزنامه اطلاعات معرفی میشود .

وارث «امپراطوری نفت» با مستخدمه خود ازدواج کرد

نلسون راکفلر فرماندار نیویورك

«راکفلر با مستخدمه خودازدواج میکند» این عنوان جراید مهم امریکا در هفته قبل بود . خبر ازدواج استیون راکفلرفرزندنلسون راکفلر فرماندارنیویورك و نامزد احتمالی حزب جمهوریخواه در انتخابات ریاست جمهوری امریکا همه محافل و طبقات مختلف امریکا را با حیرت روبرو ساخت . زیرا در خانواده راکفلر که امروز نبض صنایع نفت امریکا را در دست دارد هیچگاه سنت نبوده است که عشق را بر پول ترجیح دهند .وبا خانواده بی چیزی ارتباط پیدا کنند .

پند جد بزرك

لفیجت جان د . راکفلر پایه گذار سلسله راکفلر تا سن ۹۶ سالگی به اولادان خود همیشه این بوده است «هیچگاه نقش و اهمیت‌پول را فراموش نکنید ».

ولی امروز استیون راکفلر پندجد خود را فراموش کردهو با خانواده ای ازدواج می کند که هیچگونه تشابهی بین آنها وجود ندارد .

وقتی نیکسون معاون رئیس‌جمهور امریکا از سفر مسکو باز گشت همه گفتند در انتخابات آینده نیکسون بر نلسون راکفلر پیروز خواهد شد ..

نلسون راکفلر و نیکسون هردو از اعضای حزب جمهوریخواه هستند و حزب جمهوریخواه هریك را که شانس پیروزی بیشتری در انتخابات داشته باشند بعنوان‌نامزد حزب جمهوریخواه در انتخابات ریاست جمهوری معرفی خواهد کرد .

اما وقتی که خبر ازدواج پسر نلسون راکفلر در جراید مهم‌دنیا منتشر شد یکی از موسسات آمار گیری امریکا نظریات مردم‌امریکا را در این مورد استفسار کرد . طبقه متوسط امریکائی بیش از هر طبقه دیگر اظهار رضایت خود را نسبت به این ازدواج بیان داشت . موسسه مزبور اعلام‌نمود که نتیجه آمارگیری نشان می دهد که محبوبیت خانواده راکفلر بنحو بی سابقه ای افزایش پیدا کرده است و بدین ترتیب امروز راکفلر از رقیب خود نیکسون‌عقب نیست .

جان د . راکفلر پایه‌گذار سلسله راکفلر

ازپدری ماهی فروش

نلسون راکفلر فرماندار ایالت نیویورك به مخبرین جراید گفت «در خانواده من امروز فعالیت و کوشش بر پول ارجحیت دارد» و من از ازدواج پسر خود با آن‌ماری راس سوسن بسیار خوشوقتم .

آن ماری‌راس سوسن از اهالی نروژ بوده و پدر وی ماهی فروش است جد آن ماری مزرعه ای از خود در نروژ دارد و در سن ۸۴ سالگی هنوز زنده دل بوده وقصد دارد برای دیدن داماد خود به امریکا سفری کند .

آشنائی آن‌ماری و استیون‌راکفلر از دو سال قبل شروع شد. و با وجود آنکه آن‌ماری مستخدمه استیون بود معذلك رابطه صمیمی بین آنها بر قرار شد .

آن ماری از روزشنبه جزو فامیل راکفلر شد

طول عمر

تنها تشابهی که بین این دو خانواده وجود دارد طول عمراست جد بزرك استیون راکفلر ۹۴ سال عمر کردو پدر بزرك آن‌ماری اینك ۸۴ سال دارد .

یکی از تفریحات زوج جدید موتورسیکلت سواری است . استیون که جوانی لاغر اندام است و چشمهای نزدیك بینی دارد غالب اوقات نامزد خودرا سوار موتوسیکلت کرده و بگردش‌می پردازند .

سادگی استیون‌راکفلروبخصوص ازدواج اخیر وی با مستخدمه خود وی را یکی از محبوبترین مردان امریکا ساخته است .

استیون که وارث امپراطوری نفت امریکا خواهد بود گردش با موتوسیکلت را عیب نمی داند و تمام قید زندگی اشرافی را زیر پا گذاشته است .

برای استیون مهم نیست که با ثروت هنگفتی که دارد مستخدمه ای همسر وی باشد بلکه مهم‌اینست همسر خود را دوست داشته باشد.

فیلمهای معرفی شده در فستیوال ونیز

سینما

در بیستمین فستیوال فیلم ونیز که سی ویکم مرداد ماه افتتاح شد چهارده فیلم جهت معرفی انتخاب شده است که بتدریج در این ستون معرفی خواهد شد.

«پسر وپل»
(انگلستان)

پسر بچه ای تصور میکند که پدرش قاتل است و بزودی توسط پلیس باز داشت خواهد شد. این موضوع ناراحتی شدیدی برای‌او بوجود میآورد و تصمیم میگیرددر برج پل خودرا مخفی سازد تا اینکه پدرش بسراغ او آمده و وی را بمنزل میبرد .

در این فیلم روحیه اطفال خرد سال و عکس العمل آنها نسبت به اعمال والدینشان بخوبی تشریح شده .کار گردان این فیلم کاوین مکلکوری است وبان ماك لاین‌یك پسر بچه ده ساله انگلیسی نقش اصلی را بازی میکند

«یان‌ماك‌لاین» درفیلم «پسروپل»

«ژنرال»
(ایتالیا)

این فیلم توسط روبرت روسیلینی تهیه شده ووی برای اینکه بتواند فیلم خودرا در فستیوال ونیزنمایش دهد روزانه بیست ساعت کار کرده است .

داستان مربوط به جنگ اخیر است وما یك بار دراین صفحه این فیلم را در مقاله ای تحت عنوان بازگشت روسیلینی‌به سینما ایتالیا معرفی کردیم .

نقش اصلی بعهده ویتوریودوسکا است .

بعضی‌هاداغش را دوست‌دارند
(آمریکا)

مارلین مونرو و تونی کورتین وژاك مون نقش های اصلی را به عهده دارند .رقص جاز مارلین مونرو در این فیلم کمدی مورد توجه خاص قرار گرفته.

(این فیلم چندی قبل دراین صفحه معرفی شد)

«جنك بزرك»
(ایتالیا)

داستان فیلم در سال ۱۹۱۷ هنگام جنگ بزرگ روی داده است. ویتوریوگاسمن و سیلوانا منگانو و برنارد بلیه هنر پیشگان فیلم «جنك بزرگ» هستند .

دختری سربازی را بدام میاندازد وبا عشوه گری موفق میشود که کیف اورا برباید . اما در همین ضمن قسمت اعظم فیلم مربوط به صحنه‌هائی‌ازاین جنك میباشد.

«شب جاسوسان»
(فرانسه)

چهار نفراز اعضای نهضت مقاومت فرانسه تصمیم میگیرند یك سرهنك آلمانی را روزیکه متفقین در نرماندی پیاده خواهند شد از بین ببرند .

آنها موفق میشوند سرهنك نازی را بکشند ولی بازداشت شده ودر غاری زندانی میشوند تا تیرباران شوند . اما متفقین رسیده وآنهارا نجات میدهند . مارینها ولادی ، ربرت حسین ، روژهانتن ولوسین رمبورگ نقش های اصلی این تراژدی را بعهده دارند

«بعضی هاداغش را دوست دارند»

صحنه‌ای از فیلم «شب جاسوسان»

کالبد شکافی یك قاتل
(آمریکا)

این فیلم توسط اتوپرمینگر تهیه شده و داستان آن توسط البرت تراور تهیه شده .

نمایش این فیلم در امریکاجنجال بزرگی برپا ساخته است .

داستان اصلی فیلم در اطراف پرونده ای است حاکی از اینکه به زن جوانی تجاوز شده وشوهر وی که‌افسر میباشد تجاوز کار را بقتل رسانده .

جیمز استوارت ـ کانتی کوان لی‌رمیك وبن گاز در نقش‌های اصلی را بعهده دارند .

صحنه‌ای از فیلم «کالبد شکافی یك قاتل»

لحظات تلخ انتظار شیرین میشود

لحظات انتظار درفرودگاه‌چه برای‌پرواز و چه برای استقبال از دوست و آشنا کسل‌کننده‌است . تنها نوشیدن‌کوکاکولا این لحظات تلخ را شیرین نموده شما را برای‌پرواز یا استقبال سر حال میآورد.

معرف اهل سلیقه

در بیش از ۱۰۰ کشور

در دو اندازه مناسب

اطلاعات اقتصادی

مسائل روز

درفولادی‌خانه بی‌دیوار را حفظ نمی‌کند

ظاهرا وزارت بازرگانی برای تنظیم روابط تجاری ایران و ژاپن طرحی تسلیم مقامات ژاپنی کرده است که قسمتی از نظریات ارشادی آقای وزیر بازرگانی را شامل است .

بموجب طرح تسلیمی وزارت بازرگانی بسفارت ژاپن- ورود کالا های ضروری از ژاپن مفید به قیدویا محدودیت‌نخواهدبود. ولی ورود کالا های غیر ضروری ولوکس مفید به دو قید خواهدبود : اولا میزان آن از ۱۴ر۵ میلیون دلار نباید تجاوز کند وثانیا ارز آن باید ازمحل ارز صادرات ایران بژاپن تامین گردد وبعبارت دیگر واردات کالا های غیر ضروری اززاپن معلق بصادرات ایران به‌آن کشور شده است .

گنجاندن نظر مربوط به تعلیق واردات غیر ضروری به‌صادرات ر قرارداد ایران وژاپن البته مفید ویك قدم بجلو است‌ولی اولامکان دارد که اجرای این روش ونظر در عمل با اشکال مواجه شود و ثانیا انعقاد قرار داد های جداگانه بدون اتخاذ یك سیاست کلی و اساسی از طرف وزارت بازرگانی نتیجه منظور رابدست‌ندهد .

در مورد اول باید گفت که بسیار احتمال دارد که ژاپنی‌ها کالا های غیر ضروری خودرا بعنوان صادرات‌کشور های دیگر (که ایران باآنها قرارداد ندارد و تعداشان نیز بسیار زیاد است) بایران وارد کند زیرا هیچ مانعی وجود ندارد که فرضا تاجر ژاپنی کالا های غیرضروری را به اندونزی بفرستد واز آن جا بعنوان کالا های اندونزی بایران صادر کند ودر آن صورت احتیاج بواردات از ایران نخواهد بود زیرا واردات از اندونزی معلق به‌صادرات ایران به‌آن کشور نیست .

در مورد دوم نیز این نکته را نباید فراموش کرد که سیاست یك بام ودو هوا نه فقط نتیجه معکوس میدهد بلکه موجب ایجادنگرانی ها وگله‌هائی در میان کشور های طرف معامله باایران میشود . زیرا منطقا نمی‌توان از یکطرف در تجارت عمومی مملکت از سیاست درهای باز وتجارت آزاد ولیبرالیسم وتشویق واردات تبعیت کرد و از طرف دیگر برای معامله بایك کشور بخصوص روش ارشادی و حمایت وتشویق صادرات پیش گرفت .

آیا اگر ژاپنی ها سئوال کنند که بچه مناسبت واردات از همه کشور های جهان -بدون هیچگونه قیدو بند- به ایران آزاد است ولی واردات از ژاپن باید معلق به صادرات ایران باشد چه جوابی داریم ؟وآیا اتخاذ چنین سیاستی تبعیض محسوب نمیشود ؟

معذالك نباید تصور کنید که این نظریات حاکی از مخالفت با طرح تسلیمی وزارت بازرگانی بسفارت ژاپن است زیرا اولا جلوی ضرر از هر جا گرفته شود منفعت است و ثانیا در حال حاضر که طرح ارشادی وزارت بازرگانی در مراجع مختلف تحت رسیدگی است ووزارت بازرگانی موافقت خودرا با سیاست ارشادی اعلام کرده است طبعا نمی‌تواند در انعقاد قرار داد های جدید از سیاست قدیمی پیروی داشته باشد ولی نکته این جاست که در صورت تاخیر تصویب طرح ارشادی وعدم اعلام سیاست حمایتی وارشادی بعنوان سیاست بازرگانی مملکت ،فشار آوردن برای انعقاد قرار داد های جداگانه اولا ممکن است موجب گله‌ها واحتمالا اعتراضاتی از طرف کشور های ذی‌نفع شود ودر ثانی بعلت آزادبودن سیاست تجاری مملکت این‌قرار داد ها نتیجه بخش نگردند زیرا روشن است که اگر درخانه را بافولاد بسازیم وبه آن قفل فولادی بزنیم ولی خانه مطلقا دیواری نداشته باشد نمی‌توانیم خانه را از دستبرد مصون بدانیم و باین جهت تا هنگامیکه دیوار های حمایت‌ازصنایع داخلی وصادرات بدور مملکت نکشیده‌اید نباید انتظار داشته باشید که قرار دادهائی نظیرقرار داد ژاپن بتواند جلوی خطری را که خانه وساکنین آنرا تهدید می‌کند بگیرد .

دکتر مهدی بهره‌مند

اشکال تازه‌ئی که در کار ذوب آهن پیدا شده است

بموجب طرحی‌که مورد موافقت آلمان قرارگرفته ایران میبایست فولادخام را ازخارج واردکند ولی خرید فولادخام آسان نیست

تامین ماده اولیه در طرح جدید کارخانه ذوب آهن ایران به صورت اشکالی در آمده است زیرا بموجب طرحی که‌در جریان مذاکره باوزیر اقتصاد آلمان مورد موافقت واقع گردید قرار شد ایران ابتداتاسیسات فورد را که مرحله دوم در صنعت ذوب آهن محسوب می شود بسازد وبعدا اقدام به‌احداث قسمت اول بکند زیرا ایجاد قسمت‌اول که‌شامل‌تاسیسات مربوط به استخراج و بهره برداری معادن ذغال و سنك آهن و کوره های ذوب وتهیه فولاد خام میباشد هزینه بیشتری لازم دارد و قسمت دوم که مخصوص تهیه انواع محصول است فولاد خام را می گیرد باقالب های مخصوص محصولات مختلف از قبیل لوله و تیر آهن وآهن ورقو غیره تهیه می کند .

دراین طرح‌پیش بینی گردید که ایران تا ساخته شدن قسمت اول ، فولاد خام مورد نیاز خودرا از خارج وارد نماید ولی بطوریکه یك مقام عالی رتبه دولتی اظهار داشت بررسی هائی که صورت گرفته نشان داده است که خرید فولاد خام در دنیا خالی از اشکال نیست وکشور هائی که فولاد خام تهیه می کنند کارخانه های وسیع برای تبدیل آن به محصولات مختلف دارند و قیمت این محصولات از فولاد خام بیشتر است وباین ترتیب معلوم نیست که‌کشور های تولید کننده حاضر به فروش فولاد خام بایران باشند باین جهت این فکر کم‌کم تقویت می شود که اگر طرح ذوب آهن ایران از مرحله دوم شروع شود ممکن است به علت نداشتن فولاد خام دچار تعطیل شود. از اینرو ممکن است طرح ذوب آهن ایران مجددا تغییر نماید .

هزینه احداث کارخانه ذوب آهن متجاوز ازیك میلیارد و ۴۴۰ میلیون تومان است که ۷ر۹۳ میلیون‌تومان آن مربوط به مرحله اول و بقیه متعلق بمرحله دوم آن است .

بازدید کارشناسان بانك بین‌المللی از تاسیسات

ازاین هفته مذاکرات مربوط بدریافت وام سد دز شروع خواهدشد

دوتن ازکارشناسان بانك‌بین المللی هم‌اکنون مشغول بازدید محل سد دز وکارهای انجام شده درآن‌میباشند واز هفته آینده قراراست‌مذاکرات سازمان برنامه با «روشنیسکی»رئیس قسمت عملیات عمرانی بانك‌بین‌المللی درجنوب آسیا وخاورمیانه درباره‌طرح های عمرانی منطقه خوزستان شروع شود دراین مذاکرات همانطور که قبلا هم اطلاع داده‌ایم آقای کلاپ یکی از روسای موسسه عمران خوزستان وعده‌ای از متخصصین موسسه عمران وسازمان برنامه‌شرکت خواهد داشت ومهمترین طرحی که درمورد آن مذاکره خواهد شدطرح ایجاد سد دز میباشد وآمدن کلاپ بایران نیز بیشتر برای همین منظور است.

سازمان برنامه ازنظر تسمیم در ساختمان سد اعتبار لازم را قبلاتامین کرده وهم اکنون جاده انحرافی و تونل های انحرافی دردست ساختمان است وخانه های مسکونی کار گران نیز تکمیل شده است .

مهلت قبول پیشنهادات مربوط به فروش مرکزمولد برق نیزیك هفته دیگر پایان میپابد. تاکنون پانزده موسسه از کشورهای مختلف در مناقصه مزبور شرکت کرده‌اند که هشت موسسه دارای شرایط کافی برای شرکت درمناقصه بوده‌اند و این موسسات تایك هفته دیگرپیشنهاد های رسمی خودرا بایستی تسلیم نمایند .

ایران درنمایشگاه بلژیك شرکت میکند

آخرین تحولات ایران بوسیله فیلم باروپائیان نشان داده میشود

دولت بلژیك در نظر دارد در ماه اسفند سال جاری (ماه مارس ۱۹۶۰) نمایشگاهی ترتیب داده ودر آن فیلم هائی از پیشرفت های‌صنعتی کشور های مختلف جهان بمعرض تماشا بگذارد .

از ایران نیز دعوت شده است در صورت تمایل فیلم هائی‌از پیشرفت های صنعتی خودرا برای نمایش به بلژیك ارسال دارد این موضوع هم اکنون در وزارت صنایع‌ومعادن تحت بررسی است .

پیش بینی می شود که ایران‌تا آن تاریخ فیلم هائی از صنایع‌مختلف که اخیرا تاسیس شده ونشانه‌ای از پیشرفت صنعتی و نهضت عظیم صنعتی ایران است تهیه کرده وبه بلژیك ارسال دارد نمایش این فیلم ها در شناساندن ایران وپیشرفت های صنعتی آن به مردم بلژیك و سایر علاقمندان که برای دیدن نمایشگاه خواهند رفت حائز اهمیت فراوان است .

روز ۱۷مهر کنفرانس عالی بازرگانی افتتاح میشود

روز ۱۷ مهر اولین کنفرانس عالی بازرگانی بوسیله آقای‌دکتر اقبال نخست‌وزیر درآمفی تاتر دانشکده علوم افتتاح خواهدشد .

فعلا از ۳۰۰نفر نمایندگان اطاقهای بازرگانی شهرستانهادعوت شده است که دراین‌کنفرانس شرکت‌کنند درتهران هم از عده‌ای دعوت خواهد شد .

بموجب طرحی‌که وزارت بازرگانی تسلیم ژاپنی‌ها کرده‌است

۵ر۱۲ میلیون دلار ازواردات ژاپن‌موکول بصادرات‌ایران‌شد

یکصدهزارتن نمك- ده هزارتن برنج وپنج هزارتن خرما وهزارتن‌توتون بژاپن صادر خواهدشد - سهمیه صادرات پنبه ایران تقلیل وصادرات خشکبارافزایش‌یافت

دیروز آخرین روزمهلتی که‌در مورد قرارداد ایران وژاپن‌وزارت بازرگانی واقتصاد آن‌تعیین‌کرده بود سرآمد امابطوریکه خبرنگار ماا‌طلاع میدهد این‌مهلت بمناسبت تسلیم طرح‌جدید وزارت بازرگانی خود بخود قابل تمدید است‌زیرا طرح‌جدید ی‌که هفته‌قبل وزارت بازرگانی تسلیم ژاپنیها نمود با طرحهای قبلی فرق‌داردوباید گفت که‌این طرح سابقه تازه ئی برای انعقاد قرارداد های تجارتی بجا خواهد گذاشت .

بطوریکه ازمحافل اقتصادی و بازرگانی اطلاع حاصل شدطرح جدید واردات ژاپن بایران را به سه‌دسته تقسیم نموده اول اجناس تولیدی که‌بدون هیچ‌قید وشرطی وبهرمقدار ورودش آزاد است دوم کالاهای ضروری که‌آنهم ازلحاظ تشریفات وارداتی تا۱۲ر۵میلیون دلار آزاد خواهدبود. دسته سوم کالاهای غیرضروری که میزان واردات آن ۱۲ر۵میلیون دلاراست اما معلق بصادرات ایران بژاپن میباشد یعنی ژاپن معادل این۱۲ر۵ میلیون دلار باید ازایران جنس بخرد که‌دردرجه اول صدهزار تن نمك وده‌هزارتن برنج وپنج‌هزار تن خرما وهزارتن توتون رابابد ذکر کرددرطرح قبلی برای پنبه ۷میلیون دلار پیش‌بینی شده بود که‌در طرح‌جدید به۳میلیون دلار تقلیل پیداکرده وخشکبار از۷۰۰ هزار دلاربه۲ میلیون دلارافزایش یافته . عقیده تجار اینست که‌این طرح تنها نباید برای ژاپن‌اجرا شود بلکه بایدبرای تمام کشورها عملی گردد که‌تابتوان درمرزها و گمرك خانه‌ها کنترل دقیقی‌بعمل آورد والا همین کشورها ممکن‌است بنام کشورهای‌دیگرجنس وارداپران کنند بهرحال طرح‌مزبور درتوکیو مورد مطالعه ژاپن‌قرار گرفته‌است وامروز خبری‌حاکی‌بودکه ازآقای انصاری رئیس‌قسمت اقتصادی‌ایران در ژاپن دعوت شدتا درمذاکرات نهائی تهران شرکت کند .

محاسبه هزینه زندگی

امروز یك مقام مطلع دربانك ملی بخبرنگار ماگفت پرسش نامه‌هائی که درهرماه وسیله مامورین‌اعزامی بشهرستانها به تهران فرستاده‌میشود برای محاسبه اقلام مختلف‌مایحتاج زندگی وتعیین شاخص‌هزینه زندگی تسلیم ۲۵ نفرکارمند میشود .

این مقام افزود درمرحله اول ما تصور نمیکردیم اهالی شهرستانها و پایتخت تااین حد باما همکاری‌داشته باشند وباآنکه در مراحل اولیه مامورین مادچار اشکال شده بودند پس ازآنکه ازقصد مااطلاع‌حاصل کردند کمال همکاری را بامامورین مانمودند ودرظرف دوماه پیشرفتهای قابل ملاحظه ای درکار ماحاصل شده است .

آگهی فروشگاه تسلیحات

بدین وسیله باطلاع کلیه خریداران الکل طبی و صنعتی از فروشگاه تسلیحات ارتش میرساند که از صبح دوم شهریور ماه ۳۸ قیمت‌هر بطرالکل طبی‌از۹۰ ریال‌به۸۸ ریال‌وهر بطر الکل صنعتی از۲۸ به ۲۶ ریال‌تقلیل مهاء پیدانموده است

رئیس فروشگاه تسلیحات ارتش -علی خواجه نصیری

آ-۱۸۳۸۴

«بتونیر بلوناکس»

ساخت کارخانجات معظم بلوناکس انگلستان

به‌ظرفیتهای مختلف از ۲۸۳ تا ۳۹۶ لیتر درتهران‌موجود وآماده بتحویل است لطفا برای ملاحظه وکسب اطلاعات بیشتر به‌نمایندگی انحصاری

شرکت مهندسی وساختمانی بریتانیائی ماوراء بحاردرایران

خیابان شاهرضا کوچه رفعت‌جاه تلفن ۶۶۱۳۸مراجعه‌فرمائید

آ- ۱۳۹۵۱ ۱-۵

بتونیرهای ۵۰۰ لیتری ساخت چك‌اسلواك

باموتور دیزل بادوام ومناسب برای هرنوع بتون‌سازی.

الکساندر بلین خیابان سعدی مقابل بانك ایران‌وانگلیس

تلفن ۳۶۴۷۶

آ- ۱۸۳۴۴ ۱-۲

براثر وصول اخبار نامساعد ازهامبورك

معاملات‌خشکبار راکد شد

قیمتهای هامبورك ازاصل قیمت‌ایران‌هم پائین‌تر است

بازار تهران امروز وضع عادی‌داشت مسئله بحران خشکبار درهامبورك درمعاملات این اجناس رکود ایجاد کرد واکثر خریداران صادراتی‌حالت انتظار دارند وهرروز منتظر وصول خبر ازهامبورك هستند تاوضع خود رادر مقابل اوضاع واحوال هامبورك روشن کنند قیمت های هامبورك‌با قیمت های داخلی مطابقت ندارد و آخرین خبر حاکی بودکه قیمت مغز بادام درهامبورك از۹۰۰ دلاربه ۸۴۰ دلار تقلیل پیدا کرده واین تقلیل نه تنها سود ندارد بلکه از اصل قیمت هم پائین تراست وهرسال در این موقع خرید سلفی شروع می شود اما امسال بمناسبت رقابت‌ترکیه دربازار اروپا وضع بازار کشمش ایران گنگ ونامعلوم است.

بازار تهران‌درانتظار تصمیم‌کمیسیون دولت واطاق بازرگانی تهران است وقیمت ارقام مختلف خشکبار امروز دربازار تهران باین شرح بود:

کشمش کالیفرنیا محصول کهنه جمعه ای ۲۳۰ تا۲۴۰ ریال سلفی ۲۳۰ تا۲۳۵ ریال ناشور کهنه وجود ندارد سلفی ۱۹۰ ریال کشمش بیدانه شسته ۲۰۰ ریال سلفی معامله ندارد مغز بادام کهنه تبریز ۵۵ ریال قمی نو۶۰ ریال برگه کالیفرنی شاهرود درجه یك ۲۴تا۲۵ ریال درجه دو هنوز عرضه نشده قیسی جمعه ای ۵۰۰ ریال مغزبادام تلخ۲۰ ریال شیرین ۳۲ ریال‌است

بازرگانی زیدآل کاظمی - خرمشهر

برای حق العمل‌کاری و ترخیص کالای صادراتی و وارداتی از گمرکات خرمشهر ، اهواز ، بندر شاهپور ، باتسهیلات کامل و سرعت عمل‌و صرفه جوئی مراجعات بازرگانان محترم قبول‌مینماید.

در تهران‌با تلفن شماره ۲۴۸۶۸ مراجعه فرمائید آدرس خرمشهر زیدآل کاظمی تلگرافی -البشر- آ-۱۴۰۸۷

برای اجاره

یکدستگاه ساختمان چهل اطاقه کامل با حیاط بزرك مشجر واقع در خیابان شاهرضا مقابل پمپ بنزین مناسب برای موسسات داخلی یاخارجی طالبین بمحل یاتلفن های ۲۱۴۰۲ یا۴۰۸۳۳ مراجعه فرمایند

آ-۱۸۳۹۰ ۱-۳

«موتور دیزل پرکینز»

بقدرت های مختلف برای مصارف کومباین - غلطك - تراکتور- سنك شکن -بتونیر -جر ثقیل و غیره موجود است لطفا به نمایندگی شرکت مهندسی وساختمانی بریتانیائی ماوراء بحار در ایران خیابان شاهرضا کوچه رفعت جاه‌تلفن ۶۶۱۳۸ مراجعه فرمائید .

آ-۱۳۹۴۹ ۱-۵

تلمبه‌های آبیاری ۱۰ و ۸ اینچ

متحرك ساخت کارخانجات سیگما چك‌اسلواك

باتراکتور هم کار میکند ودرهردقیقه ۸هزار لیتر آب بمزارع میرساند .

الکساندر بلین خیابان‌سعدی مقابل بانك‌ایران وانگلیس

تلفن ۳۶۴۷۶

آ- ۱۸۳۴۶ ۱-۳

واردات از آلمان تقلیل پیدا میکند

امروز یك مقام مطلع بخبرنگارماگفت واردات از آلمان درسال جاری کم خواهد شد .

مقام مزبور اضافه‌کرد علت این امر اولا عقب‌نشینی آلمان‌ها از کمك به‌کارهای عمرانی ایران . ثانیا افزایش واردات بعضی کالاها مانند اتوبوس است که فقط هرچندسال یکبار به‌آن نیاز است .

البته معنی این‌گفته آن نیست‌که مثلا اتوبوس درسال ۳۸وارد نمی‌شود بلکه واردات آن باندازه سال ۳۶ و ۳۷ نخواهد بود .

رونق‌مصالح‌ساختمانی

ترقی مظنه گچ و آهك

بازار مصالح ساختمانی همچنان در رونق وگرم است ومعاملات مرتبا انجام میگیرد ولی مظنه گچ‌وآهك نسبت بهفته گذشته‌ترقی کرد. مظنه مصالح ساختمانی بشرح زیراست

آجرفشاری هزاری۶۸۰تا ۷۰۰ ریال بهمنی ۱۶۰۰تا۱۵۰۰ ریال سفید قزاقی ۱۴۰۰ تا۱۵۰۰ ریال آهك خرواری ۱۳۰ تا۱۴۰ ریال وگچ خرواری ۱۵۰ ریال- آجر ساده متر مربعی ۵۰تا۷۰ ریال موزائیك ایرانی ۷۵تا۱۰۰ ریال موزائیك الوان۱۰۰ تا۱۴۰ ریال لوله سیمانی بقطر ۱۰ سانتی ۲۰ تا۲۵ ریال ۱۵ سانتی ۲۵ تا۳۰ ریال ۲۰ سانتی ۴۰ تا۵۰ ریال ۳۰ سانتی ۸۰ تا۹۰ ریال ۴۰سانتی ۱۳۵ تا۱۵۰ ریال کاشی لعابی ساخت ایران صد عدد ۲۷۵ تا۷۰۰ ریال کاشی سفید ژاپنی دانه ای ۸ر۲۵ ریال چینی سفید ۹ر۲۵ ریال انگلیسی سفید ۱۱ر۲۵ ریال الوان انگلیسی دانه ای ۱۳تا۱۴ریال‌سیمان ری وتهران تنی ۲۰۰۰ ریال سیمان سفید انگلیسی پاکتی ۸۹۰۰ ریال بشکه ای انگلیسی ۹۰۰۰ ریال سیمان ژاپنی پاکتی ۷۶۰ ریال .

ترقی گوجه فرنگی

امروز بازار تره بار رونق‌داشت‌ولی مظنه اغلب اقلام تره بار نسبت به روز های گذشته ترقی‌کرد بخصوص مظنه گوجه فرنگی از چندروز گذشته مرتبا روبترقی است.

مظنه تره بار دربازار عمده فروشی بشرح زیر بود :

خیار دماوند دانه ای ۸۰ تا۹۰دینار خیار متفرقه ۴۰ تا۵۰ دینار کدو ۱ر۲۵ تا۱ر۵۰ ریال بادنجان ورامینی ۵۰ تا۶۰ دینار بغدادی ۱ر۲۵ تا۱ر۵۰ ریال قلمی ۶۰تا۷۵ دینار گوجه فرنگی کیلوئی ۳ر۵۰تا۵ریال سیب فرمز ۱۵تا۲۵ ریال لوبیای کرج۱۰ تا۱۲ ریال امریکائی ۱۴تا۱۵ریال هویج۳تا ۴ریال فلفل‌سبزریز ۳ر۵۰ تا۶ ریال دلمه‌ای ۱۰تا۱۲ ریال‌سیب زمینی۶تا۷ ریال اسلامبولی۷تا ۸ ریال امریکائی ۵تا۶ ریال آلوسیاه ۸تا۱۰ ریال بیاز ۲ر۵۰تا۳ر۵۰ ریال غوره ۱۵تا۱۸ ریال هندوانه ۲ر۵۰ تا۳ر۵۰ ریال چغندر فرنگی ۴تا ۵ ریال انگور عسکری۳ تا۴ ریال صاحبی ۱۰ تا۱۲ ریال سفید ۶تا۸ ریال مهدیخانی ۵تا۶ ریال نخودسبز ۱۲تا۱۵ ریال بامیه ۱۰تا۱۲ ریال هلو انجیری ۶تا۹ ریال هلو ۶ تا۱۰ ریال هلوکلاك ۱۲تا۲۰ ریال انجیر ۶تا۸ ریال انجیر بیدانه ۳ر۵۰تا۵ ریال لیمو ترش ۸تا۱۰ ریال شلیل قرمز ۱۰تا۱۲ ریال طالبی ۸تا ۱۰ ریال کلابی ۱۲تا۱۸ ریال خربزه ۳ر۵۰ تا۴ ریال کلم ۷ تا۸ ریال خربزه مشهد ۵ تا۶ریال خربزه زرد ورامینی ۵تا۶ ریال

به تناسب سلیقه واحتیاج خود ازبین محصولات کارخانجات معظم «روتس» انگلستان

اتومبیل مطلوب خودرا انتخاب کنید

HILLMAN MINX

هیلمن ۴ سیلندر

با مصرف کم کار مرتب ودرآمد مستمر احتیاج روزمره یك خانواده خوشبخت وصرفه‌جو را تامین میکند

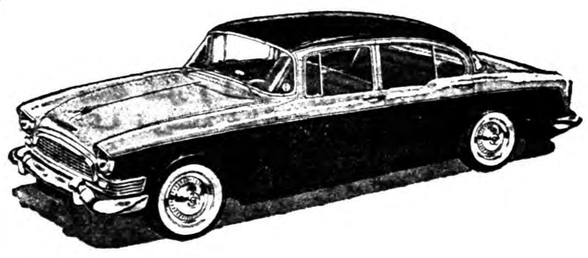

HUMBER SUPER SNIPE

هامبر سوپراسنایپ ۴سیلندر

مدرن مجلل. قوی. بزرگ ومعرف شخصیت

HUMBER HAWK

هامبر هاك ۴ سیلندر

لوکس محکم. بزرگ وکم مصرف دارای گنجایش کافی

نماینده انحصاری: شرکت سهامی ایران وغرب خیابان شاهرضا تلفن ۴۴۱۱۷ ۴۴۱۱۸

آ- ۱۸۴۰۰

بوهلر

BÖHLER DRILL RODS & BITS

BÖHLER PNEUMATIC

BÖHLER ELECTRODES

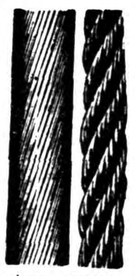

BÖHLER WIRE ROPES

شرکت سهامی خشکه و فولاد تهران

خیابان خیام - شمال پارك شهر

تلفن ۳۰۴۵۷۱ - ۳۰۴۵۷۲ - ۳۰۴۵۷۳

آ- ۱۸۴۵۰

مردی که لرزه بر اندام نیویورك انداخته بود

بالاخره پس‌از هیجده سال جستجو دستگیر شد

این مرد درسینماهای نیویورك نارنجك منفجر میکرد و درهرحادثه موجب مرگ عدهٔ زیادی میشد پس‌از دستگیری معلوم‌شدکه هم دیوانه وهم مسلول است و باینجهت دادگاه او را تسلیم تیمارستان کرد

این داستان تقریبا از سه سال پیش هنگامی که یك نارنجك در سالن‌سینمای«پارامونت»محله«بروکلین» نیویورك منفجر شد شروع گردید . دراین حادثه شش نفر مجروح شدند وماموربن موفق به دستگیری مسبب حادثه نگردیدند از تحقیقاتی که از کارکنان سینما و عده‌ای ازتماشاچیان به عمل آمد معلوم شد که جانی نارنجك را زیر صندلی گذاشته و بلافاصله از سینما خارج گردیده است .

این اولین حادثه در نوع خود نبود بلکه باید آنرا سی و دومین انفجار بمب و نارنجك در سینما بشمار آورد زیرا قبل ازاین حادثه ظرف مدت ۱۶ سال سی‌و یك حادثه انفجار بمب و نارنجك در سالن های سینما رخ داده و پرونده های آن تا آنروز بسته نشده بود .

اولین حادثه در سال ۱۹۴۰ وآخرین حادثه درسال ۱۹۵۶ رخ داد ولی پس‌از حادثه اخیر ، پلیس نیویورك تصمیم گرفت که روش خاص وتازه‌ای رادر این باره دنبال نماید . تاقبل ز سال ۱۹۵۶ پلیس از پخش اخباراین گونه حوادث در روزنامه ها جلوگیری می کرد تا وحشت و ترس وهراس بدون علت درمیان مردم ایجاد نشود ولی تکرار این حوادث مشابه و عدم توانائی پلیس در شناختن جانی و یا جانیان ، پلیس را وادار ساخت که راه دیگری راپیش گیرد وبهمین جهت بمطبوعات اجازه داد که اخبار مربوط باین حوادث را منتشر سازند .

جرائد هم بطور تفصیل ومشروح این اخبار را نوشتند ودر همان موقع پلیس‌حمله وسیع وشدید وبیسابقه‌ای را جهت دستگیری جانی شروع نمود، ولی آنچه رخ داد برخلاف انتظار بود . سیل گزارشها واطلاعات دروغ وبی اساس به طرف پلیس سرازیر گشت روزانه‌دهها نفر با اداره پلیس تماس می گرفتند و آنرا از وقوع حادثه تازه‌ای در فلان سینما ، گاه می ساختند واداره پلیس اقدامات لازم را اتخاذ می کرد ولی هیچ‌واقعه‌ای رخ نمیداد. تاآنجائی که تعدادگزارش های دروغی که ظرف یکماهه دسامبر ۱۹۵۶ به پلیس نیویورك داده شد بالغ بر یکصد و شصت گزارش گردید .

ولی بهر حال همکاری مطبوعات برای پلیس گرانبها بود واز هر طرف حلقه محاصره‌را در اطراف دیوانه سینما مرتبا تنگتر می کردند تااورا دردام اندازند ومردم را از گزند او راحت سازند .

یکی‌از مجلات کاریکاتور دیوانه سینمارا که نقاش از روی خصوصیاتی که یك روانشناس در باره این دیوانه داده بود کشیده بود منتشر کرد. روزنامه های دیگر خصوصیات‌نارنجك هائی را که دیوانه سینما می ساخت ومشخصات آنرا منتشر می کردند. تا اسلحه فروشان در صورت برخورد با چنین نارنجکهائی فورا به پلیس گزارش دهند . یکی دیگر از روزنامه ها عکس اورا که باستناد مشخصاتی که یك کارشناس امور خط از قیافه اوداده بود چاپ کرد . این جانی دو هر حادثه‌ای که مرتکب می شد نامه‌ای از خود بجا می گذاشت ودر آن تهدید می کرد که حوادث‌مشابهی در آینده مرتکب خواهد شد .

نامه سر گشاده

روزنامه «نیویورك‌جورنال امریکن» د رروز عید میلاد گذشته نامه سر گشاده‌ای خطاب به جانی منتشر کرد ودرآن بوی پیشنهاد نمود که خودرا تسلیم نماید این روزنامه مزبور این نامه را در سه بار متوالی تجدید چاپ نمود . دراینجا بود که وجدان جانی بیدار شد ونامه‌ای در پاسخ نامه سر گشاده به روزنامه «نیویورك جورنال امریکن» نوشت و همین‌نامه باعث دستگیری او گردید .

نامه او پرده از اسرار وی‌برداشت جانی درنامه خود خاطرنشان ساخته بود که درانجام جنایت های خود شخص معینی را هدف قرار نمیدهدو بزرگترین دلیل هم این است که‌ظرف حوادث شانزده سال فقط پانزده نفر زخمی شده‌اند .علت اقدام او باعمال جنایت کارانه مزبور این است که از ظلم وستمی که بوی شده است انتقام بگیرد وی در نامه خود اضافه کرده بود که بیست‌و شش سال پیش دریك کمپانی کار می کرد واین کمپانی به علت اینکه وی در نتیجه گاز محل کار خود مبتلا بمرض غیر قابل علاجی شده بود اورا اخراج کرد واز آنموقع تاکنون کینه این‌کمپانی رابدل گرفته است . وی شرکت را متهم ساخت که‌اورا فریب داده و هنگامی که در سال ۱۹۳۱ اخراجش نمود . هیچگونه خسارتی بوی‌نپرداخته است .

این نامه به پلیس کمك مهمی کرد که باآن حلقه محاصره را تنگتر کرد ودر روز هیجدهم ژانویه ۱۹۵۹ بودکه

... ناگهان نارنجکی منفجر میشد و ...

دوشیزه‌ای بنام «الیس‌کیلی» که در شرکت «ادیسن» در نیویورك کار می کرد موفق شد نام جانی رابه پلیس بدهد . این دختر پرونده های تمام کار کنان قدیمی و جدید شرکت را زیرو رو کرد و به پرونده‌ای برخورد نمود که صاحب آن تقاضای خسارت کرده بود . صاحب پرونده مزبور «جورج میتسکی» نام داشت .

ماموربن پلیس دیگر تامل راجایز ندانسته و بخانه «جورج میتسکی» رفتند ودر آنجا مواد و وسائلی را که جانی با آن نارنجك و بمب میساخت پیدا کردند . در تحقیقات معلوم شد که «جورج» مرد عزب پنجاه و چهار ساله ایست که سربار دو برادر خود می باشد . وی اعتراف کرد که‌مرتکب سی ودو حادثه انفجار در سینما ها شده و پانزده بار دیگر هم قصدایجاد حوادثی داشته‌ولی بعلتهای‌منفجر نگردیده است .

«جورج میتسکی» باتهام ارتکاب ۴۷ فقره جرم تسلیم دادگاه گردید اما در بازجوئی و تحقیقات معلوم شد که «جورج میتسکی» علاوه بر اختلال حواس ، مبتلا بمرض سل بوده و مرض او از مرحله اولیه گذشته و بمرحله خطرناکی رسیده است .

دادگاه پس‌از رسیدگی رای‌داد که «جورج» را به تیمارستان‌انتقال دهند تاهم مرض عقلی وهم سل او معالجه گردد .

واما «الیس کیلی» یعنی دختری که جانی را به پلیس معرفی کرد حتی حاضر نشد مبلغ بیست‌وششهزار دلاری راکه برای دستگیری این‌جانی جایزه تعیین شده بود دریافت کند وگفت که‌من فقط وظیفه خودرا در برابر اجتماع انجام داده‌ام و مستحق سپاسگزاری هم نیستم .

بمناسبت وقایع اخیر لائوس

رقص دلار درکرانه‌های رود مکنگ

اتومبیل‌های کادیلاك و بیوك و شورولت مرتب واردلائوس می‌شود درحالیکه یك راه شوسه‌هم‌درآنجاوجودندارد

چندیست که امریکا کمك‌اقتصادی خودرا به لائوس برای بالا بردن قدرت اقتصادی‌این‌کشور وجلوگیری از نفوذ مسکو وپکن در آنجا شروع کرده‌است .

از سال ۱۹۵۵ بود که باران دلار برکشور لائوس باریدن گرفت این زمان درست مصادف با موقعی بود که این کشور ازهندوچین فرانسه جدا شد . تاکنون دولت امریکا مبلغی برابر یکصد وسی و پنج میلیون دلار که معادل پنجاه میلیارد فرانك فرانسه است به کشور لائوس کمك اقتصادی داده است .

درصورتیکه در نظر بگیریم که درآمد دولت لائوس‌در سال برابر یکدهم این مبلغ‌است‌بگزافی این کمك پی میبریم .

مبلغ مزبور یا برای انجام برنامه‌ها و نقشه‌های اقتصادی مخصوصی پرداخت شده ویابعنوان کمك برای نگاهداری ارتش دولتی که تعداد نفرات آن بیست و پنجهزار نفر است داده شده است.

دراینجا مسئله‌ای که شایان دقت است اینست که تجار محلی دلارهائی را که دولت بعنوان کمك دریافت داشته از دولت میخرند وباآن دلارها کالاهای‌خارجی وارد کشور کرده وباپول لائوس که واحد آن «کیپ» نام دارد میفروشند ودر نتیجه‌این عمل بجای بالا رفتن سطح اقتصادی وصنعتی کشور یك نوع آسودگی اضطراب آور بوجود میآید که مبنای آن براساس لرزانی قرار دارد .

بااین پولها اتومبیلهای بیوك‌و کادیلاك وفورد است که پشت سر هم‌وارد میشود درصورتیکه‌درسراسر لائوس‌راه‌مناسب برای حرکت این اتومبیلها وجود ندارد واغلب‌راهها بصورت کوره راه از میان جنگلها میگذرد .در دنبال این اتومبیلها مقداری زیور آلات ووسایل ورزش وماهیگیری و قمقمه ولوازم‌موسیقی وارد شده وبازارها راپرکرده است وین نوع کالاها وبرادران آنها از قبیل عطرهای فرانسه و خمیر دندانهای امریکائی و عروسکهای ژاپونی کالاهائی هستند که قبلا در لائوس پیدا نمیشد واگر پیدا میشد خریدار نداشت .

عجیب‌تراز همه اینست که‌مقداری از دلارهای امریکا بمصرف خرید کالاهای چین کمونیست رسیده است .

دولت لائوس برای دلار قیمتی برابر سی‌وپنج «کیپ» معین کرده ولی تاجر بایك دولار در بازار هونك‌کونك برابر صد «کیپ» کالا میخرد .

باین ترتیب تاجر لائوسی از جریان کار خود استفاده شایانی میبرد و ثروت بیکرانی جمع میکند. مقدار زیادی از کالاهائی که بمقصد لائوس فرستاده میشودباید اول به بانگ‌کوك برود واز آنجا از راه زمین بمقصد فرستاده‌شود وقتی این کالا به بانگ‌کوك رسید همانجا مشتری خوب دارد واستفاده بیشتری بصاحبش میرساند وباین ترتیب لائوس خودکشور فروشنده کالای لوکس واتومبیل شده‌است.

مستشاران امریکائی کم‌کم‌معتقد شده‌اند که لائوس بجای وارد نمودن احتیاجات واقعی و صنعتی خود وارد تجارت عجیبی شده است وادامه این عمل بالاخره منجر به تجدید نظر در طرز کمك امریکا خواهد شد .

دراین میان عده‌ای از رجال لائوس هم باکنتراتچی‌ها بند و بست کرده وبرای خود قصرهای عالی باوسایل مجلل و پر قیمت تهیه میکنند .

اما در این‌میان مرد متوسطه لائوسی در کلیه خود از یکطرف با افعی‌ها واز طرف دیگر با خسارت ناشی از سیل در موقع بارندگی دست بگریبان است وبازحمت‌برنج میکارد و جوجه تربیت میکند و سطح زندگانیش هم بالانرفته است. کار بزرگی که امروز در لائوس انجام میگیرد بهتر کردن وضع راههاست . امریکائیها برای اینکار مبلغی در حدود پنج میلیون ونیم دلار که بمصرف خرید تراکتور وبولدوزر وبیلهای مکانیکی میرسد کمك کرده‌اند . کارهای این جاده سازی بیك کمپانی امریکائی که مرکز آن‌در اوکیناوا میباشدواگذار شده است برای ایجاد مراکز تولید برق هم مبالغی اختصاص داده شده وکارخانه برق هم وارد شده ولی بعلل نواقص فنی بکار نیفتاده است .

دراین میان کمونیستها هم‌بشدت دستگاه حکومت‌رابیادانتقادگرفته‌اند وضمنا توانسته‌اند عده‌ای از افراد خودرا وارد ارتش کرده ونه نفر نماینده بپارلمان بفرستند .

کمك امریکا که با طرز نا مناسبی در لائوس انجام میگیرد‌مورد انتقاد اعضای کنگره امریکا هم قرار گرفته بطوریکه آقای کلمنت زابلوکی رئیس سو کمیسیون‌امور خارجه کنگره امریکا اظهار نموده است اگر وسایل موثر برای از بین بردن این خلاف کاریها بکار برده نشود اعضای کنگره خودشان برای اینکار طرح خوبی ارائه خواهند داد وآن طرح خوب‌عبارت است از حذف نمودن کمك امریکا به لائوس !

حواشی اخبار ومقالات متنوع جراید مهم جهان

از عجایب صنایع‌نو

هوا جانشین آجر وخشت وگل میشود!

فیبرهای شیشه‌ای که درون آنها هوای فشرده‌شده قراردارد انقلاب عظیمی درصنعت ساختمان ایجاد نموده

یك قطعه یخ را درمیان آن از قطب به‌افریقا بردند بدون اینکه آب شود!

نروژیهائی که در منطقه سرد و سانتیگراد میباشد آنوقت معلوم خواهد شد که بردن یخ از اینجابه آنجا بدون اینکه آب شود چه کار بزرگی است البته کسانیکه می خواستند اینکار را انجام دهند دیوانه نبودند بلکه یکنوع نمد مخصوص که یخ را در میان خود محفوظ نگاهمیداشت اختراع‌کرده ومیخواستند قدرت اختراع خود را ثابت نمایند .

مبارزه بشر برای نگاهداری‌حرارت وبرودت مانند خلقت خود انسان بسیار قدیمی است . وبشر برای استفاده از حرارت و برودت مناسب زجر بسیار کشیده است . انسان‌در طی قرون متمادی همواره ساعی‌بوده است که باساختمانهای مناسب و پیدا کردن مصالح خوب محیط‌گرم یاسرد مناسب برای خود ایجادنماید در روز گار کنونی ساختمانها بدون توجه باین مسئله ایجاد میشودیعنی اصولا بنا هائی که امروز میسازند زمستان‌سرد وتابستان گرم است برای رفع این نقیصه مهندسین بخیال افتادند که مصالح جدیدی تهیه نمایند که عایق باشد یعنی برودت یا حرارت را حفظ کند و در همین زمینه موفق بساختن فیبر شیشه ای شدند .

ضخامت این فیبر ها چهارسانتی متر است ولی قدرت عایق بودن‌آنها برابر بیست و پنج سانتیمتر چوب وچهل و پنج سانتیمتر آجر مجوف وهفتاد وهفت سانتیمتر آجر تو پر ویکصد و پنجاه وچهار سانتیمتر بتون میباشد و بکار بردن این فیبر در ساختمانها بشر را بعد از عصر آهن وارد دوران بلورمینماید.

کامیونی که قطعه های یخ را از نزدیکی قطب شمال بسمت افریقا میبرد بعد از بیست ونه روز راه پیمائی قلب افریقا د رمحلی بنام «لامبارنه» بمقصد رسید .

در این محل دریاسالار لوگان که ریاست شرکت سازنده فیبر های شیشه ای را دارد و همراه کاروان یخ مسافرت نموده بود پلمب‌فیبر ها راشکست واز درون فیبر ها قطعه شفاف یخ قطب نمودار شد این‌قطعه یخ پس از پیمودن دوازده هزار کیلو متر راه در طول یك ماه بیش از ۳۲۵ کیلوگرم یعنی برابر ده در صد وزن کل آن کم‌نشده بود وباین ترتیب فتح کامل‌فیبرشیشه‌ای مسلم گردید و سیاه پوستان هم بجان یخ افتادند و آنرا قطعه قطعه نموده ونوش جان کردند .

فیبر شیشه ای از شیشه و هوا درست شده یعنی هوا در میان دو قشر شیشه متراکم گردیده است . هوا در نوع خود بهترین عایق‌است و فیبری که با آن ساخته شده «اینروز» نا مدارد . یك متر مکعب از این فیبر شیشه ای بیست‌کیلو‌گرم وزن دارد . یعنی هشت‌دسیمتر مکعب از شیشه نهصد ونود و دو دسیمتر مکعب هوا در درون خود نگاهداری مینماید . و این هوای فشرده جانشین آجر میشود وضمنا نمیگذارد که حرارت وبرودت‌خارج بدرون ساختمانها . نفوذ کند وهمان حرارت یا برودت خود اطاق راحفظ خواهد نمود .

این فیبر ها اکنون در فرانسه‌بقطر سه یا چهار میلیمتر ساخته میشود وهمین فیبر ها است که یخهای قطب را سالم به افریقا برد . این فیبر ها نسوز است ،زنك نمیزند ، دندانهای موش به آن کارگرنیست ودر مقابل‌حرارت وبرودت و صدا عایق است و هم اکنون در ساختمان های فوق‌العاده جدید مورد استفاده قرار گرفته است .

د رکارخانه های اتمی برای نگاهداری حرارت پیلهای اتمی‌ازاین فیبر استفاده شده و باین ترتیب هوای فشرده شده جانشین آجر و خشت و گل شده است .

نماینده انحصاری شرکت‌سهامی بازرگانی آدین‌تهران خیابان بوذرجمهری سرای حافظ تلفن ۵۰۰۹۱ تا ۵۰۰۹۴
آ ـ ۱۸۴۲۶

اعلان مزایده فروش کارخانه‌کمپوت سازی مشهد

سازمان برنامه کارخانه کمپوت سازی مشهد راواقع‌درشهر مشهد خیابا ن‌بهار جنب کوچه‌حجاز باشی به مساحت درحدود ۵۰۰۰ مترمربع طبق سندمالکیت‌بشماره‌ملك۱۴۴۴ـ۲۳۲ اصلی مجزا شده از ۳۶۰ فرعی باکلیه ماشین آلات ـ ساختمانها ـ ابزار و یدکیها ـ تجهیزات و وسائل و لوازم اداری طبق صورت موجوده‌در قسمت صنایع خشکبار و کنسرو سازمان برنامه باکلیه حقوق قانونی آن از طریق‌مزایده با شرایط زیر بفروش میرساند .

۱ـ مزایده نسبت به مجموع کارخانه و قسمت های فوق الذکر به عمل خواهد آمد و برنده مزایده کسی است که بالاترین قیمت ها راپیشنهاد نموده باشد .

۲ـ فروش بصورت ۳۰ در صد نقد وبقیه ۵ ساله باقساط مساوی سالیانه خواهد بود به پیشنهاداتی که اقساط آن طویل تر باشدو یا میزان نقد آن کمتر از ۳۰ در صد باشد ترتیب اثر داده نخواهد شد .

۳ـ پیشنهاد دهندگان باید مبلغ ۵۰۰۰۰۰ پانصد هزار ریال سپرده به حساب شماره ۵۹۴ بانك اعتبارات صنعتی (بنام وجوه حاصله از فروش کارخانجات) تودیع ورسید آنرا ضمیمه پیشنهاد لاك و مهر شده نموده باذکر عبارت(مربوط به مزایده کارخانه کمپوت سازی مشهد) روی پاکت تا آخر وقت اداری یکشنبه ۲۱ شهریور ماه ۳۸ به دبیر خانه کل سازمان برنامه خیابان دانشکده تهران تسلیم نمایند بهرگونه پیشنهاد ـ نامه ـ تلگراف ـ اعتراضیه که بعد ازساعت فوق به سازمان برسد ترتیب اثر داده نخواهد شد .

۴ـ پیشنهادات در ساعت ۱۱ صبح روز دوشنبه ۲۲ شهریور ماه ۳۸ در تهران ـ سازمان برنامه قسمت کشاورزی‌باز و قرائت خواهدشد. حضور پیشنهاد دهندگان در جلسه مزایده آزاد است .

۵ـ پیشنهاد دهنده باید نام و نشانی صحیح خود ومبلغ پیشنهادی را منجزآدر پیشنهاد خود قید و تصریح نماید به پیشنهادات فاقدسپرده یا پیشنهاداتی که چك ضمیمه داشته باشد و هم چنین به پیشنهادات مشروط وغیرصریح یا بدون تعیین مبلغ ترتیب اثر داده نخواهد شد .

۶ـ کلیه هزینه های مربوطه از قبیل مخارج دفترخانه و مالیات معامله و عوارض و غیره بعهده خریدار است .

۷ـ هرگاه برنده مزایده از تاریخ ابلاغ اخطار سازمان برنامه بمدت یکماه از انجام معامله و پرداخت پیش قسط خودداری نمایدسپرده او به‌نفع سازمان برنامه ضبط خواهدشد.

۸ـ سازمان برنامه در ظرف یکماه پس‌از تنظیم اسناد رسمی و امضاء قرارداد معامله کارخانه را به خریدار تحویل خواهد داد .

۹ـ هرگاه خریدار از تحویل گرفتن کارخانه مورد معامله خودداری نماید سازمان برنامه هیچگونه مسئولیتی برای حفظ و حراست بازیان های احتمالی کارخانه مورد معامله نخواهد داشت .

۱۰ـ کارخانه تا اتمام پرداخت کلیه‌اقساط در گرو سازمان برنامه خواهد بود و چنانچه در پرداخت اقساط بیش از یکماه تاخیر افتد کارخانه مجددا به سازمان برنامه منتقل خواهد شد و خریدار حق هیچگونه اعتراض و یاتقاضای‌وجه وزیان نخواهد داشت .

۱۱ـ علاقمندان میتوانند همه روزه درساعات اداری عین دارائی های کارخانه را در محل ملاحظه نمایند و یا اینکه مشخصات و صورت ریز ماشین آلات را از قسمت صنایع و خشکبار و مواد غذائی سازمان برنامه کوچه‌رامسر ـ خیابان شاهرضا تهران دریافت دارند .

۱۲ـ سازمان برنامه در رد و یا قبول هر کدام یا کلیه پیشنهادات مختار است.

۱ـ۳ آ ـ ۱۷۰۲۰ **سازمان برنامه**

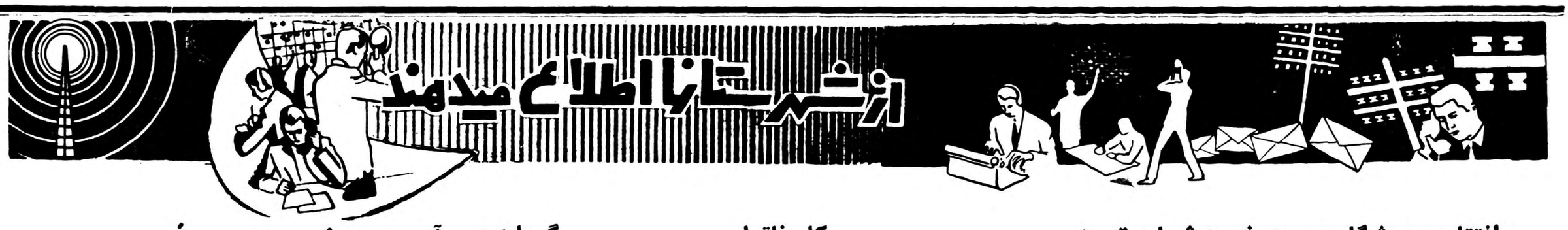

افتتاح پرورشگاه جمعیت خیریه ثریا درتبریز

طبق گزارش خبرنگار ماازتبریزچندروز قبل پرورشگاه شماره یك جمعیت خیریهٔ ثریا تبریز بوسیله آقای محسن رئیس استاندار آذربایجان شرقی طی مراسمی افتتاح گردید دراین مراسم بانو جهانبانی دبیرکل جمعیت خیریه ثریا مرکزی که‌برای شرکت در مراسم مزبور به تبریز آمده بود حضور داشت وفرمانده لشکر ۲ آذربایجان باتفاق فرماندار ،روسای دوایر دولتی و محترمین شهرنیز دراین مراسم شرکت داشتند باقطع نوار سه رنك‌بوسیله استاندار پرورشگاه شماره یك‌جمعیت خیریهٔ ثریا تبریز افتتاح‌گردید درعکس بالا استاندار و عده‌ای از شرکت ـ کنندگان هنگام افتتاح پرورشگاه مزبور دیده میشوند.

واگذاری زمین

خبرنگار ما از اراك می‌نویسد . اخیرا از طرف اداره فرهنك اراك ساختمان دو باب دبستان د راین شهرستان شروع شده است‌زمینهای دبستان های مزبور که جمعابمساحت ۱۸۰۰ متر مربع میباشد اخیرا از طرف آقای شکرانی رئیس جمعیت شیر وخورشید سرخ این‌شهرستان باداره فرهنك اهداء شده و اداره فرهنك نیز از این اقدام پسندیده اظهار قدردانی کرده است .

ناگهان دریا طوفانی گردید

راننده‌ای که برای شنا بدریا رفته بود غرق شد

چندروز قبل صفرقلی خلیلی یکی از رانندگان اردبیل که‌برای استفاده ازآب دریا و شنابه نوشهر آمده بود دوراز محوطهٔ پلاژ نوشهر در محل متروکی جهت شنا بدریا رفت هنگام شنا موقعی که مسافتی از ساحل دور شد ناگهان دریا طوفانی گردید ورانندهٔ بیچاره که نمیتوانست در میان تلاطم امواج خودرا ساحل برساند غرق شد جسد وهشت ساعت‌پس از این جریان دریاجنازهٔ قربانی خودرا بساحل انداخت و کسان صفرقلی پس از پیداکردن جنازه وی جریان رابمقامات انتظامی اطلاع دادند .جنازه این قربانی دریا پس از انجام تشریفات قانونی دفن شد.

سرنوشت دومقنی

یکی مرد و دیگری بیهوش شد

دو روز قبل ابوالقاسم و حسن دونفر از مقنی‌های شهری برای پاك کردن چاه فاضل آب باغ پزشك زاده واقع در خیابان ورامین مشغول کار شدند . هنگامیکه یکی از این دو مقنی بداخل چاه رفت براثر گازچاه بیهوش گردید و دومین مقنی هم که بکمك همکارش رفته‌بود بسرنوشت وی‌دچار شد ساعتی بعد کهساکنین باغ از این جریان اطلاع یافتند جریان را بادارهٔ آتش نشانی تهران اطلاع دادند با اقدامات مامورین آتش نشانی جسد نیمه‌جان دو مقنی ازچاه خارج گردید وبه بیمارستان منتقل‌شد ولی در بیمارستان‌ابوالقاسم جان سپرد و حسن هنوز هم درحال اغماء بسر میبرد .جریان تحت تعقیب است.

کار ناتمام

ساختمان دبستان فراموش شده ؟

سال گذشته از طرف وزارت فرهنك برای ساختمان یك باب‌دبستان در قریه «اباتر» از توابع صومعه سرا اعتباری بمبلغ‌سیصد هزار ریال تامین گردید .

با این اعتبار زمین مورد نیازساختمان دبستان مزبور نیز تهیه شد ولی متاسفانه بعلت تاخیری که از طرف وزارت فرهنك در اعزام مهندس‌ناظر رویداد ساختمان این دبستان نیز در بوته فراموشی ماند ودر این باره هیچگونه اقدامی انجام نگرفت خوب است مسئولین وزارت فرهنك برای ساختمان دبستان مزبور اقدام نمایند .

گرمابه و بی‌آبی

از نائین خبرنگار ما مینویسد ظرف چند روز گذشته هوای نائین بشدت گرم شده و این امر باعث نگرانی اهالی شده است .

ضمنا در این گرمای سوزان که مردم احتیاج شدیدی به آب دارند اهالی قریه «محمدیه» واقع د رچند کیلومتری نائین از لحاظ تامین‌آب آشامیدنی سخت در مضیقه قرار گرفته اند .

نارنجك در کوره آهنگری

ناگهان صدای مهیبی بازار آهنگرهارا بلرزه درآورد

استاد آهنگر براثر انفجار نارنجك درخون غلطید

استاد غلامحسین عطار پیش بند چرمی آهنگری را یکمر بست وبا روشن کردن کوره آهنگری مغازه خود مقداری آهن آلات برای تهیه ابزار آهنین بداخل کوره ریخت صبح زود بود و هنوزنه‌تنهاشاگردان مغازه آهنگری استاد غلامحسین‌بر سر کار نیامده بودند بلکه اغلب مغازه های بازار آهنگر های قزوین هم تعطیل بود .

استاد غلامحسین شخصا مشغول دمیدن بکوره شد و هنگامیکه کوره آهنگری مشتعل گردیداستادآهنگر سرگرم کار های دیگر شد ولی ناگهان صدای مهیبی بازار آهنگر های قزوین را بلرزه‌درآورد و در گبر ودار این واقعه فریاد استمداد استاد غلامحسین بلند شد ، عده‌کمی از همکاران وی که تازه مغازه های خودرا باز کرده بودند بکمکش شتافتند و ویرا که بسختی مجروح شده بود به بیمارستان منتقل‌کردند ولی بر اثر شدت جراحا ت‌وارده جانسپرد با اطلاع جریان‌بکلانتری قزوین و انجام تحقیقات لازم معلوم شد که در میان آهن آلاتی که‌استاد غلامحسین در کوره آهنگری گذاشته نارنجکی وجود داشته که بر اثر حرارت آتش منفجر شده و این صحنه خونین را ببار آورده است بادفن جنازه استاد آهنگرفعلا قضیه تحت تعقیب است تا معلوم گردد نارنجك مزبور چگونه در مغازه آهنگری استاد غلامحسین‌عطار پیدا شده ؟ گزارش بالا راخبرنگار ما از قزوین اطلاع‌داده است .

خلاصه اخبار خوزستان

آبادانـ مامورین گاردگمرك «شطیط» آبادان۳۱ نفرمسافرراکه قصد داشتند بطور قاچاق بکویت عزیمت نمایند بازداشت کردند .

اهوازـ سقف زیرزمین‌خانه‌ای درخیابان‌گشتاسب اهوازفروریخت‌و۶نفرکارگر زیر آوار ماندند .

آغاجاریـ وزارت کشور باپرداخت وام ازبودجه ضعیف شهرداری آغاجاری، بشهرداری بهبهان مخالفت کرد .

خرمشهرـ اتوبوس شماره ۷۶۶۲ برانندگی ابراهیم باکامیون شماره ۴۳۷۳ برانندگی جبار تصادف کرد وکلیه سرنشینان اتوبوس مجروح‌شدند.

...واینهم یکنوع حل اختلاف!

درجریان این حل اختلاف رئیس آگاهی بسختی مجروح‌شد

عزیز مهدوی یکی از جوانان خرمشهر ازمدتها قبل بارضا قلی یکی‌از اهالی این‌شهرستان اختلافاتی داشت وتصمیم گرفته بود بالاخره با هر وسیله که هست این اختلافات رابهر طریق حل‌کند ! عزیز چند روز قبل پس‌از صرف مشروب درخیابان « سیت» خرمشهر برسر راه رضاقلی ایستاد وهنگام عبور رضاقلی ازمقابل وی‌با کاردی که‌بمنظور حل اختلافات تهیه کرده‌بود !! بطرف او هجوم بردو باچند ضربه چاقو رضاقلی رابسختی مجروح نمود اتفاقا در این هنگام آقای زاهدانی رئیس آگاهی خرمشهر سررسید و میخواست عزیز را دستگیر کندولی جوان ضارب بایکضربه کارد رئیس آگاهی رانیز مجروح نمود و بوسیلهٔ مامورین انتظامی دستگیرشد . آقای زاهدانی و رضاقلی مجروح تحت معالجه قرار گرفتند و هم اکنون عزیز مهدوی در زندان بانتظار سرنوشت آیندهٔ خودبسر میبرد.

شهردار همدان

ازهمدان خبرنگار مامینویسد اخیرا آقای محمد طباطبائی «عکس‌بالا» که یکی ازافراد تحصیلکرده همدان میباشد ازطرف وزارت کشور بسمت شهردار این شهرستان منصوب شده است اهالی ازشهردار جدید انتظار دارندکه برای انجام کارهای‌عمرانی واصلاحی وتامین نیازمندی های همدان اقدام نماید .

دستگیری سارق

ازتربت جام خبرنگار ما مینویسد چندروز قبل سه نفر سارق باسامی خان قاضی، شریف وخوب یار که سابقه سرقتهای زیادی در بلوچستان دارند بوسیله مامورین ژاندارمری تربت جام دستگیر شدند و تحویل دادسرای این منطقه گردیدند .

اتوبوسی درجادهٔ خوی واژگون شد

دو روز قبل اتوبوس حامل عده‌ای مسافر که با سرعت در جادهٔ بین خوی و تبریز حرکت میکرد در۹ کیلومتری مرند واژگون شد.

در این واقعه یك‌زن جوان باکودك خردسالش و همچنین جوان هیجده ساله‌ای آناً جان‌سپردند وبقیه مسافرین بسختی مجروح گردیدند. از طرف مامورین انتظامی برای دفن جنازه ها و معالجه مجروحین و همچنین دستگیری رانندهٔ اتوبوس که متواری میباشد اقدام گردید.

رکو دکارهای‌قضائی

خبرنگار ماازبابل مینویسد مدتی است‌که بازپرس شعبه ۲ دادسرای بابل به محل دیگری انتقال یافته و تاکنون کسی بجانشینی وی تعیین نشده است.

چون این امر موجب رکود کار های قضائی دادسرا گردیده است اهالی ازمسئولین امور تقاضا دارند یکنفر بازپرس برای تصدی امور شعبه ۲ دادسرای بابل اعزام شود .

حشرات موذی

ازطالقان خبرنگار مامینویسداخیرا درقراء اطراف طالقان وجود حشرات موذی وپشه زیاد موجبات ناراحتی شدید اهالی رافراهم کرده است.

مردم طالقان ازمسئولین امور تقاضا دارندکه ماسمباشی قراء اطراف این منطقه برای دفع حشرات موذی‌اقدام شود .

در پهن‌دشت صحرای جزیرهٔ خارك

مسابقه «کریکت»برگزارشد وتیم کریکت جزیره‌پیروزگردید

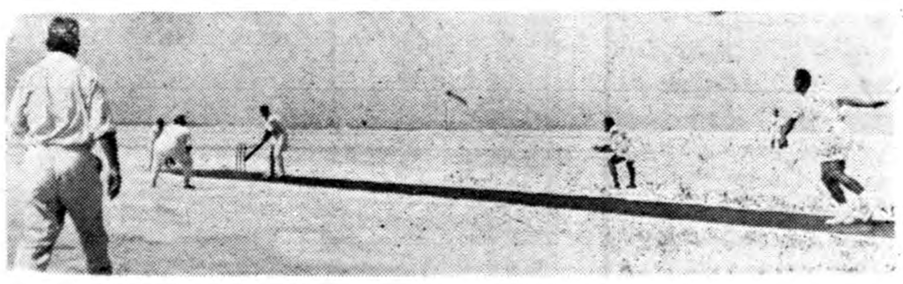

چندروز قبل پهن‌دشت صحرای جزیرهٔ خارك میدان مسابقهٔ عده‌ای ازقهرمانان شد وتیم کریکت آبادان که‌برای انجام مسابقه دوستانه کریکت به‌آن جزیره عزیمت کرده بودبا تیم کریکت جزیرهٔخارك مسابقه‌ای انجام داد دراین‌مسابقه که‌در زمین کریکت جزیرهٔ خارك در میان شورو هیجان تماشاچیان انجام گردید نیم کریکت جزیرهٔ خارك باکسب ٦٤ امتیاز دربرابر ٤٧ امتیاز پیروزشد درعکس بالا صحنه‌ای ازمسابقهٔ دوستانه کریکت بین تیم آبادان وجزیره خارك دیده میشود.

آب «کاریزنو» آلوده است

خبرنگار ما از علویجه اصفهان مینویسد گرچه از چند سال قبل آب آشامیدنی علویجه اصفهان لوله کشی شده است ولی با وجود این بازهم بیش از چهل در صد نمیتوانند از آب لوله کشی شده استفاده نمایند واین عده آب آشامیدنی خود را از قناتی بنام «کاریزنو» تامین میکنند . آب این قنات اغلب اوقات آلوده میباشد و گاهی هم این آلودگی بجاهای باریك میکشد . مثلا چند روز قبل یکی از اهالی علویجه هنگام گردش در اطراف قنات لاشه سگی را درمظهر قنات مشاهده کرد و معلوم شد که لاشه سك از چندا روز قبل در مظهرقنات بوده واهالی این منطقه بجای آب آشامیدنی ، چند روز سوپ‌سك میخوردند !؟

تقاضای مردم

خبرنگار ما از آشتیان مینویسد تلگرافات اهالی آشتیان بوسیله‌تلفن به اراك مخابره میشود و این موضوع موجب ناراحتی ساکنین این منطقه شده است اهالی ازمسئولین وزارت پست و تلگراف تقاضا دارند برای رفع این مشکل یکدستگاه‌تلگراف در آشتیان نصب گردد .

بخونخواهی قتل همسرش

«محمد» کارد را تا دسته درشکم «قدرت‌اله» فرو برد

چندین ماه قبل قدرت‌اله یکی از اهالی «روعان» همدان‌باتهام قتل همسر محمد مراد علی‌یکی ازساکنین محل «روعان»بازداشت شد ویکهفته پیش طبق رای دادگاه آزاد گردید . چند روز قبل هنگامیکه قدرت‌اله پس از آزادی از خیابان شورین همدان عبور میکرد ناگهان مورد تهاجم محمدمرادعلی قرار گرفت و محمدبا چندین ضربه کارد قدرت‌اله را بسختی مجروح‌نمود وپس از اینکه‌کارد رادر شکم وی فرو برد متواری گردید. .بابیرون کشیدن کارد از شکم‌قدرت‌اله، مشارالیه برای معالجه به بیمارستان اعزام شد وتحت معالجه قرار گرفت فعلاحال وی رضایتبخش نمیباشد ،محمد مرادعلی ضارب دستگیر شد تاتحت تعقیب قرار گیرد بقرار اطلاع محمدبخونخواهی همسرش قصد قتل قدرت‌اله راداشته است ولی در تماسی که باقدرت‌اله گرفته شد مشارالیه‌اظهار داشت محمد بیجهت بمن مظنون است زیرا همسرش ازمدتها قبل بیمار بود وبراثربیماری جان‌سپرد

مراسم روزقیام ملت درتبریز بی‌نظیر بود

خبرنگار ماازتبریز طی‌گزارش مفصلی راجع‌به برگزاری جشن‌قیام ملت درروز ۲۸ مرداد ماه مینویسد مراسمی که بمناسبت این‌روز تاریخی درشهرستان تبریز برگزار گردید میتوان گفت در تمام شهرستانهای کشور بی‌نظیر بود. دراین مراسم مردم غیورومیهن پرست تبریز از کوچك‌و بزرك ،زن‌ومرد وپیرو جوان شرکت کردند و همچنانکه درعکس بالا دیده میشود با ابراز صمیمانه‌ترین احساسات نسبت بشاهنشاه از تجاوزات تبلیغاتی رادیو های روسیه شوروی ابراز انزجار نمودند.

خلاصهٔ خبرهای شهرستانها

اضافه وصولی

سنندجـ میزان وصولی تیر ماه اداره بیشکاری دارائی سنندج مبلغ ۹۳۳۴۹۸ ریال نسبت بمدت مشابه سال قبل بیشتر بوده است .

بازدید مؤسسات شیروخورشید سرخ

مشهد ـ آقایان دکتر خطیبی و وثیقی مدیر عامل وخزانه دار کل جمعیت شیرو خورشید سرخ مرکز از زایشگاه خانوادگی مهد کودکان و واندرزگاه مشهد دیدن کردند .

تصادف منجر بمرك

رود سر ـ اتومبیل شماره ۱۵۱٤ برانندگی «آشوئی» که‌ازرامسر به طرف رودسر حرکت می کرد در منطقه «گسگر محله» واقع درسه کیلومتری رود سر باکودك ۱۲ ساله ای تصادف کرد وموجب مرك اوشد.

هواپیما سقوط کرد وبی‌بی زهرا سکته !؟

مشهد ـ «بی‌بی زهرا» همسر «سردار بقال» یکی از اهالی مشهد براثر شنیدن خبر سقوط هواپیمای مرحوم استوار غلامی سکته کرد و در گذشت .

ترقی نرخ گوشت

کنگاور ـ بااینکه معمولا در فصل تابستان نرخ گوشت در کلیه شهرستانها تنزل می کند معهذا شهرداری کنگاور اخیرا نرخ گوشت را از کیلوئی ۳۷ ریال به ٤۲٫۵ ریال ترقی داده است اهالی از مقامات مربوطه تقاضا دارند برای تنزل نرخ گوشت اقدام شود .

نصب سردوشی

مشهد ـ به مناسبت نصب سر دوشی دانش آموزان آموزشگاه گروهبانی سپاه ٦ خاور مراسمی با حضور آقایان مهران نایب التولیه آستان قدس رضوی و سرهنك طهماسبی سر پرست آموزشگاه برگزار شد و تیمسار انصاری سر دوشی دانش آموزان را اهداء کرد .

نتیجه انفجار پریموس

خمام ـ یکی از اهالی خمام بنام «لله‌کائی» براثر انفجار پریموس به علت سوختگی مجروح گردید وباانتقال به بیمارستان پورسینای رشت تحت معالجه قرار گرفت .

تشکیل سازمان مقاومت‌ملی

صحنه ـ اخیرا شعبه سازمان مقاومت ملی به ریاست آقای سرهنك سپهر در صحنه تشکیل گردیده و شروع به کار نموده است.

بازدید حوزه انتخابیه

همدان ـ تیمسار بقائی سناتور انتخابی همدان برای بازدید حوزه انتخابیه خود باین شهرستان وارد شد واز بیمارستان پهلوی وسدشهناز دیدن کرد .

تصفیه کارمند

نائین ـ اداره دارائی نائین از لحاظ کارمند در مضیقه می باشد اهالی ازمقامات مربوطه تقاضا دارند برای تکمیل کادر کارمندان اداره مزبور اقدام شود .

بازدید از واحدهای ژاندارمری

طبس ـ آقای سرهنك اسعدی فرمانده هنك ژاندارمری بیرجند از گروهان ژاندارمری و واحد های تابعه بازدید کرد وسپس به صوب فردوس عزیمت نمود .

شهرداری گرمابه میسازد

نائین ـ اخیرا از طرف شهرداری نائین برای ایجاد یك حمام مدرن دراین شهرستان اقدام گردیده و شرکت مقاطعه کاری «دشت» برنده مناقصه آن شده است .

غرق جوان ۲۲ ساله

گرمان ـ جوان ۲۲ ساله ای بنام صفر از اهالی بندر عباس که از این شهرستان عازم شیخ نشین «دوبی» شده بود هنگام پیاده شدن از موتور لنج دردریا غرق شد . بنا به شکایت برادر مغروق ناخدای موتور لنج بنام عداله تحت تعقیب قرار گرفت .

تقاضا از فرماندار

گنبد کاوس ـ آقای مجید آقابانی فرماندار جدید گنبدکاوس اخیرا بمحل ماموریت خود وارد و مشغول کار شده است اهالی از فرماندار جدید تقاضا دارند برای سرو سامان دادن بوضع نامطلوب نان و گوشت ،آب ، برق و اسفالت خیابان های این شهرستان هرچه زودتر اقدام کند .

فعالیتهای شهرداری

داران ـ شهرداری جدید التاسیس داران باوجود اینکه از لحاظ‌کارمند در مضیقه میباشد برای وصول عوارض و حفظ نظافت شهر فعالیت زیادی مبذول میدارد و از این لحاظ موجبات مسرت اهالی‌فراهم‌شده‌است .

دربیمارستان جان سپرد

کلاله ـ بقرار اطلاع یکی‌از کشاورزان کلاله که هنگام سمپاشی در مزارع پنبه مسموم شده بود پس از انتقال به بیمارستان گنبد کاوس بعلت موثر واقع نشدن معالجات جان سپرد .

خرید تشك کشتی

نائین ـ اخیرا از طرف سازمان تربیت بدنی نائین یك تشك کشتی خریداری شده و اکنون مورد استفاده کشتی‌گیران قرارگرفته‌است .

قاضی و ژاندارم کم دارند !

همایونشهر ـ دادگاه همایونشهر یکنفر قاضی کم‌دارد همچنین‌مامورین پاسگاه ژاندارمری این منطقه از هفت نفر تجاوز نمی‌کند مردم از مسئولین امر تقاضای تکمیل کادر دادگاه و پاسگاه ژاندارمری رادارند .

بازگشت از اردو

سنندج ـ ٤۱ نفر از دانش آموزان ممتاز دبیرستانها وفارغ‌التحصیلان دانشسرای مقدماتی کردستان که بسرپرستی آقایان عطاءالله فیاضی و پرویز عازم دبیران دبیرستان ها در اردوی تربیتی رامسر شرکت کرده‌بودند به‌سنندج بازگشتند .

بازدید از اداره دامپزشکی

فیروزکوه ـ آقای دکتر اورندی رئیس اداره کل کشاورزی و دکتر منتظمی رئیس اداره دامپزشکی تهران از اداره دامپزشکی فیروزکوه بازدید نموده‌ودستوراتی‌صادرکردند.

اهداء چهارهزارمتر مربع زمین

تربت‌حیدریه ـ اخیرا آقای حاج محمد نوریان یکی ازاهالی‌تربت‌حیدریه مقدار چهارهزار مترمربع زمین از اراضی محمودآباد واقع در شمال‌شهر به جمعیت شیروخورشید سرخ‌تربت‌حیدریه اهداءنمود .

ساختمان اطاق برای درمانگاه

زابل ـ اخیرا از طرف انجمن ده قریه «جزنیك» از توابع زابل چند اطاق برای تاسیس درمانگاه‌ایجاد گردید ومورد استفاده واقع شد .

تهیه نقشه شهر

آشتیان ـ طبق تقاضای شهرداری وانجمن شهر آشتیان اخیرا آقای مهندس خصالی مامور اعزامی وزارت کشور نقشه این منطقه را تهیه نموده است .

ایجاد جاده

زابل ـ از قریه «جزنیك» از توابع زابل یك جاده شوسه بطول ۱۸ کیلومتر بجاده زابل ـزاهدان کشیده شده است .

این‌جاده در نقطه‌ای واقع در۱۸کیلومتری زابل بجاده‌مزبور متصل‌گردید و ودرمسیرآن۱۵پل‌چوبی ایجادشده‌است .

ورزشی

مسابقه کشتی فردوسی

باشگاه ورزشی فردوسی یکدوره مسابقه تشویقی در۸ وزن زیر نظر فدراسیون کشتی کشور ترتیب‌داده است که از روز سه شنبه دوم شهریور درسالن باشگاه فردوسی آغاز خواهد شد .

مسابقه دوچرخه‌سواری تاج اصفهان

مسابقات دوچرخه سواری باشگاه ورزشی تاج اصفهان بمسافت ۵۰ کیلومتر باحضور هزاران نفرعلاقمند دراصفهان انجام گردید در نتیجه آقایان علی صراف بارکورده۱ر۲۵ ساعت اول وآقایان طلاکش‌وعباس نیازی، شرف الدینی، ابراهیمی‌بترتیب مقام دوم تاپنجم راکسب کردند، در خاتمه جوائز قهرمانان بوسیله آقای صدر سرپرست دوچرخه سواری اصفهان درمیان ابراز احساسات تماشاچیان توزیع شد.

رئیس سازمان هنری‌باشگاه تاج

باشگاه ورزشی تاج بمنظورتشویق ورزشکاران وآشناساختن خانواده اعضاء باشگاه بیکدیگر ، آقای داریوش پیرنیارابسمت ریاست سازمان هنری باشگاه تاج انتخاب و قرار است هردوهفته یکبار یك برنامه هنری جهت قهرمانان تاج در محل باشگاه وسینماهای پایتخت ترتیب داده شود .

بسکتبال آرارات و تهران‌جوان

بنابدعوت سازمان بسکتبال تهران جوان ازتیم بسکتبال باشگاه‌آرارات مسابقه دوستانه ای انجام گردید و درنتیجه ۴۸به۳۶ بنفع باشگاه تهران جوان خاتمه یافت .

دراستادیوم ورزشی راه‌آهن

بنا بدعوت سازمان ورزشی بنگاه راه‌آهن جهت افتتاح سالن کشتی آقای سرهنك معروفخانی رئیس فدراسیون کشتی کشور بنمایندگی ازطرف سازمان تندرستی جوانان وتربیت بدنی ایران وجمع کثیری ازمدیران باشگاه های ورزشی تهران وروسای ادارات راه آهن درمراسمی که باحضور آقای مهندس گروگان رئیس‌کل راه آهن تشکیل گردیده بود شرکت نمودند .

دراین مراسم ابتدا خیرمقدم گفته شد وسپس آقای سرهنك معروفخانی سالن کشتی راه آهن رابنام نامی اعلیحضرت همایونی افتتاح وسپس تمرین کشتی توسط آقایان خجسته پور- بابااولادی- یعقوبی- سروری- تختی - قهرمانان تیم ملی کشتی ایران که کارمند راه آهن میباشند آغاز شدو آنگاه مدعوین بمحوطه ساختمان استادیوم ورزشی راه آهن‌آمدند واولین کلنك استادیوم ورزشی‌راه آهن بوسیله آقای مهندس گروگان بنام شاهنشاه بزمین زده شدومراسم درمیان ابراز احساسات مدعوین خاتمه یافت.

اطلاعات هوائی

نشریه مخصوص ایرانیان خارج ازکشور

از :اسپهانی

ایجاد شکاف

عده‌ای ازاعضاء کنگره فرهنگیان که‌از شهرستانهای مختلف بتهران‌آمده بودند درمورد اموروزش از«سازمان تندرستی جوانان وتربیت بدنی‌ایران »دلگیر بودند واز ما توقع داشتند که ناراحتی آنها را درستونهای خود منعکس نمائیم .

فرهنگیان عضو کنگره میگفتند :«سال گذشته که تیمسار سرلشگر دفتری بریاست انجمن‌ملی تربیت‌بدنی ایران منصوب‌شد درمرحله‌اول‌موضوع «وحدت‌تشکیلات» را پیش کشید. بدین معنی‌که تیمسار تفکیك انجمن ملی‌تربیت بدنی‌ایران واداره تربیت‌بدنی فرهنگ راکه‌در دوران ریاست تیمسار ایزدپناه صورت گرفته بودبرای تعمیم وپیشرفت ورزش ایران مضرمیدانست وعقیده‌داشت این دوسازمان برای یك‌هدف قدم‌بردارند. اینراهم باید گفت پس‌ازتفکیك دوسازمان ورزشی درشهرستانها وضع مانند گذشته باقی‌مانده ودرعمل ترکیب «وحدت تشکیلات» دست‌نخورده بود .

خوشبختانه تیمسار دفتری دراین خصوص خیلی‌زود به‌منظورش رسید ودرنتیجه حکم معاونت وزارت فرهنگی اونیز صادر شد .

متاسفانه درتهران «وحدت تشکیلات» جنبه عملی بخود نگرفت وحتی میتوان گفت درنتیجه کج‌سلیقه‌گی عده‌ای ، بین‌سازمان و اداره تربیت‌بدنی شکافهای‌عمیقی نیز ایجادشده‌است .اکنون درسراسر کشور شایع‌است که‌مدیرکل تربیت‌بدنی بارئیس سازمان‌تندرستی جوانان توافق‌نظر ندارند وطرفین بهیچوجه حاضر نمی‌باشند که دریك راه قدم‌بردارند. فرهنگیان میگفتند .بنظرما با وجود شایعات گوناگون اداره تربیت‌بدنی فرهنگ در اصل‌باسازمان تندرستی هیچگونه اختلاف‌نظرمهم ندارد. همانطوریکه درشهرستانها دوسازمان ازیکدیگر جدا نمی‌باشد حتما درتهران‌نیز این حس‌همکاری بمراتب شدیدتر موجود است منتهی چندتن فرهنگی‌و سازمانی برای حفظ‌موقعیت خوددربین دوسازمان ورزشی‌شکاف ایجاد میکنندواصرار دارندکه آرزوی «وحدت‌تشکیلات» تیمسار دفتری جامه‌عمل نپوشد .

فرهنگیان اضافه کردند دراین‌میان دربعضی‌از جراید نسبت به‌مسئولین ورزش‌فرهنگ حملاتی دیده‌میشود که متاسفانه ریشه آن ازسازمان تندرستی جوانان آبیاری میشود. مادر ایام کنگره این‌موضوع راعلنا به‌تیمسار دفتری گفتیم واکنون باردیگر تکرار میکنیم که‌اگر وابستگان سازمان تندرستی درروش توهین آمیز خود تجدید نظرنکنند درآینده نزدیك طرداین‌قبیل اشخاص راازسازمان درخواست خواهیم کرد .»

دوستان فرهنگی‌ما درباره صلاحیت اخلاقی‌بعضی از مسئولین سازمان تندرستی جوانان صحبت کردند ولی مابعللی ازتوضیح آن‌معذوریم .

بنظرما وقت‌آن رسیده‌است که تیمسار دفتری با قدرت تام به‌امور ورزش‌ایران توجه نماید واجازه ندهد عده‌ای کوتاه نظر برای حفظ مقام‌وموقعیت خود بین سازمان واداره تربیت بدنی فرهنگ کدورت ایجاد کنند. زیرا رهبری ورزش ایران باتیمسار دفتری است ووظیفه اوست که درمقابل «ایجادشکاف» هاایستادگی نماید .

عریضه سرگشاده

به‌پیشگاه مبارك بندگان اعلیحضرت همایون شاهنشاهی

اعلیحضرتا .باتقدیم خالصانه‌ترین وعالی‌ترین‌احساسات شاهدوستی ومیهن پرستی ومراتب فداکاری و جانبازی به پیشگاه مقدس پدر تاجدار تظلمات خودرا بشرح زیر بشرفعرض ملوکانه میرساند .

جان نثار جلال عظیم‌فر کارمند فرهنگ لیسانسیه حقوق ودارای پانزده سال سابقه خدمت فرهنگی که پدر واجداد شادروان وخانواده‌ام در طول سالیان متمادی تاریخ میهن عزیز در یك نقطه مرزی باتحمل همه‌گونه سختی ها ومشقات مردانه جان و سر بکف فداکاری وجان بازی نموده و قربانی داده و باسر گذشت افتخار آمیز خود عالی‌ترین درس شاهدوستی ومیهن پرستی و مردانگی وشرافت وغیرت را بعنوان گرانبهاترین میراث بجان‌نثار وسایربازماندگان خودواگذار نموده‌اند درسال ۱۳۳٤ ازطرف وزارت فرهنگ بسمت تصدی فرهنگ شهرستان ماکو انتخاب و منصوب گردید وبه پیروی از تعالیم عالیه دین حنیف اسلام وپیشوایان بزرگ آن ومنویات مقدس شهریار فرهنگ پرور در ایجاد یك جنبش وسیع فرهنگی وباالهام از وجدان وایمان وعلاقه عمیق وخلل ناپذیر خود به‌ترقی وتعالی میهن ارجمند در مدت سه‌سال تصدی خود باکارو کوشش وفعالیت شبانه‌روزی و وقف نمودن تمام اوقات غیراداری خود وهمسرم بانجام امور فرهنگی برای پیشرفت و بهبود وتوسعه وتعمیم فرهنگ عقب مانده یك منطقه دورافتاده ومرزی واقع‌درسرراه خارجیان که‌دهها نقیصه ومشکل اساسی داشت فداکاری و جانفشانی نمود وباخذ نتیجه مثبت ومطلوب وبسیار نیکو که مورد تصدیق عموم حتی مخالفین ودشمنان جان نثار می باشد نائل آمد بطوری که‌دربازدید کوتاه هیئت دولت وضع فرهنگ وخدمات جان نثار مورد رضایت قرار گرفت .

چون باایمان و علاقه وصداقت و فداکاری خدمت می نمود و بحکم وظیفه ومقررات ومصلحت فرهنگ که‌در ضمن مصلحت کشور هم بود نمیتوانست تسلیم مطامع وتوقعات و تحمیلات وزورگوئی‌ها و مداخلات ناحق‌و خودخواهانه و غیرقانونی آقای سرهنك محمد ولی غفاری فرماندار ماکو که مشروحا ومستدلا بمقام وزارت متبوع و سازمان امنیت واطلاعات کشور معروض گردیده اسه تبشود مورد خصومت‌ودشمنی‌ومخالفت مشارالیه‌قرارگرفت‌ونامبرده‌باکمال‌ناجوانمردی باتوطئه ودسیسه بازی وتحریك و جعل‌اکاذیب ودروغ پردازی که واقعا مبین منتهای بی‌ایمانی است بمنظور پرونده سازی و تخطئه و لوث خدمات صادقانه جان نثار ومشوب ومشوش کردن ذهن مقامات رسمی بدادن گزارشهای خلاف واقع علیه جان نثار بوزارت محترم دربار شاهنشاهی وسازمان امنیت واطلاعات کشور واستانداری و غیره اقدام نموده و وقیحانه وخصمانه وناجوانمردانه بجان نثار تهمت و نسبت های ناحق توده‌ای و کمونیست و همکاری با فاطمی و شرکت در مهر وموم دربار در تاریخ ۲۵ مرداد ! (درحالیکه ۰ اواجیق ماکو در هزار کیلومتری تهران‌بودم !)وقاچاق دادوبدین‌ترتیب شرافت و حیثیت ملی‌واجتماعی وخانوادگی وفرهنگی‌واداری وخدمتی جان نثار مورد تعدی وتوهین و لطمه دشمنانه سرهنك غفاری قرار گرفت و تعجب وتاسف اینجاست که‌جان نثار بدون رسیدگی وکوچکترین توجه بشئون وشخصیت وحیثیتم پاداش خدمات وفداکاریهای خودرا بشکل احضاری موهن دریافت داشتم .

در اثرشکایت جان نثار وارائه مدارك زنده واقامه دلائلی متقن وانکار ناپذیر و تحقیق دقیق مامورین و مقامات شریف سازمان‌امنیت واطلاعات کشور توطئه ودسیسه بازی و پرونده سازی و جعل اکاذیب مغرضانه سرهنك غفاری وهمدستانش علیه جان نثار ، ثابت ومسلم ومحرز گردید و لذا بنا بوظیفه وفریضه خطیر ملی واجتماعی خود که باوجدانی بیدار بدان آشنا ومعتقد می‌باشد برای جلوگیری از نتایج مخرب ومغایر مصالح مملکت اعمال این قبیل عناصر مغرض وعوام فریب وخود خواه و ستمگر که اهم آن عدم تامین حیثیت افراد ملت وایجاد محیط نارضایتی ویاس وبدبینی است و نیز شناساندن‌مشارالیه در پیشگاه شهریار خردمند و بیدار دل جریان تظلم خود را بشرف عرض پدر تاجدار رسانده ومبادرت بعرض حقایقی می نماید .

شهریارا سرهنك غفاری با آزار وستم‌بمردم وتهدید وارعاب و پرونده سازی به‌آنان واعمال ناپسند وعوام فریبانه خود وایجاد محیط ناراحتی ونارضایتی ونومیدی وبدبینی در ماکو درست درجهت مخالف منویات مقدس پدر تاجدار که‌تمام هم و مساعی شاهانه‌شان مصروف تامین رفاه وآسایش ملت ایران میگردد وبعموم مقامات و مامورین دولتی‌در تمام بیانات ملوکانه رعایت این امر را مؤکدا توصیه میفرمایند گام برمیدارد . نامبرده در جلسه رسمی روسای ادارات شهرستان ماکو در تاریخ ۷ر۷ر۳۷یك روز قبل‌از ورود هیئت دولت پس‌از نثار یك مشت بد وبیراه بمردم وتهدید وارعاب روسای ادارات باعبارات وجملاتی زننده وموهن باصراحت اظهار میدارد (من باید ا زشما راضی باشم مردم چکاره اند)وآنگاه از ترس - شکایت مردم به جناب آقای نخست‌وزیر وهیئت دولت ۰مردم و فرهنگیان را از حضور در خیابانها در مسیر هیات دولت و ابراز احساسات شاهدوستی و میهن پرستی آنهم در یك نقطه مرزی محل عبور خارجیان بازور واجبار باز می دارد .

شاهنشاها ـ داشتن ایمان وعلاقه بشعائر مقدس ملی که منشاء حیثیت وشرافت ملی است جزء حقوق مسلم مشروع ومقدس‌و قانونی هر فرد ایرانی است ومادامیکه اعمال ثابته کسی سالب حق‌فوق از وی نگشته هیچکس و یاکسانی نبایستی حق داشته‌باشند که حق مزبور را از وی سلب نمایند و با تظاهر آنرا منحصر بخود دانسته و از نام مقدس شاه ومیهن برای اجرای مطامع ومقاصد مغرضانه خود سوء استفاده نمایند .

جان نثار با ایمان وعقیده ای تزلزل ناپذیر شاهنشاه را مظهر استقلال وملیت و وحدت ایران وایرانیان وشاهنشاهی را یادگاری ملی وپرافتخار ومیراثی گرانبها از دوران باستان نیاکان خود وشاه و میهن را قابل احترام وستایش معنوی وآسمانی میداند و باصداقت و فداکاری در راه اجرای منویات مقدس شاهنشاه محبوب برای ترقی وتعالی وعظمت میهن عزیز فعالیت می نماید و با صراحت تمام در پیشگاه مبارك پدر تاجدار اظهار وادعا می نماید که بمراتب ازامثال سرهنك غفاری شاهدوست تر ومیهن‌پرست‌تر است وشاه ومیهن‌را فقط بخاطر شاه ومیهن دوست میدارد ومی پرستد نه بخاطر سوء استفاده ازنام مقدس شاه ومیهن برای اجرای مطامع ومنافع واغراض شخصی وخصوصی و بهترین موید مدعایم در اینمورد بیانات نغز و پر مغز ملوکانه در مصاحبه با یکی از مخبرین خارجی درباره سوء قصد خائنانه پانزده بهمن ۱۳۲۷ مندرج در روزنامه اطلاعات می‌باشد.

خوش بود گر محك تجربه آید بمیان
تا سیه روی شود هرکه در او غش باشد

کسانی که در پناه نام مقدس شاه ومیهن برای حفظ و تحکیم موقعیت واجرای اغراض ومقاصد نا مشروع خود شاهدوستان ومیهن پرستان واقعی وخدمت گزاران صدیق و فداکار راتخطئه می نمایند وباآزار و ستم بمردم تخم یاس وبدبینی در دلها میکارند وافراد معلوم السابقه را دور خود جمع نموده و میدان میدهند پیداست که در آذهای خود تا چه حد صادق و وفا دارند .

اینك بایکدنیا امید ویقین از پیشگاه مقدس شهریار دادگستر استدعا دارد اوامر ملوکانه برای تعقیب سرهنك غفاری وهمدستانش واعاده حیثیت جان نثار شرف صدور یابد .در خاتمه عرایض خودرا با شعار جاویدان خود پایا ن‌میدهد .

براه وطن‌مرك کار من است خدا شاه میهن شعارمن است

باتقدیم عالی ترین احترامات واحساسات جان نثار جلال‌عظیم‌فر
آ ـ ۱٤۱۸۷

از روز پنجشنبه چهارم شهریورماه

فیلم فارسی **افسانهٔ شمال**

درسه سینمای بزرك پایتخت بمعرض قضاوت وافکار عمومی‌گذاشته خواهد شد

متروپل ـ تهران ـ اسکار

مهین دیهیم

هنرپیشه شهیر سینمای ایران این فیلم را بهترین‌اثر خود میداند

ویدا قهرمانی

چهره زیبا و درخشان‌سینما درآغوش طبیعت دل‌انگیز شمال یك خاطره فراموش نشدنی بوجود آورده است

مسعود خموش

باشرکت و کارگردانی
ابراهیم باقری
آهنگها از
بزرگ‌وجواد لشگری
آواز
دوشیزه یاسمین

مهوش

در رپرتاژ سینمائی‌خود اظهار داشت: «دیگر در هیچ فیلمی‌شرکت نخواهدکرد وافسانه شمال آخرین فیلمی است که درآن شرکت‌کرده وبعنوان یادبود تقدیم دوستداران خود میکند

اردوگاه تابستانی خانواده افسران

دراین‌محل امرای‌ارتش وافسران جزء دریك ردیف باهم نشسته وتفریح میکنند
ازهرنفر برای شرکت دراین‌اردو فقط روزی یکصد ریال دریافت میشود

چندروز قبل بدعوت اداره انتشارات و تبلیغات ستاد بزرك ارتشتاران جمعی از نمایندگان مطبوعات‌برای بازدید از اردوگاه افسران ارتش که درنوشهر تشکیل شده، بدین شهرستان عزیمت کردند.

خبرنگارما که دراین بازدیدشرکت داشت گزارش زیررا از وضع اردوگاه تهیه نموده‌است.

ساعت ۱۱صبح روز شنبه ۲۳ مرداد ماه بود که بااتوبوس باشگاه‌ورزشی پهلوی به‌نوشهر حرکت کردیم. سرکار سروان ابریشمی ازطرف رادیو ارتش و آقای کافی رئیس شعبه جراید اداره دوم ستاد بزرك ارتشتاران راهنما و مهماندار ما خبرنگاران بودند درست پس‌از هفت‌ساعت راه‌پیمائی ساعت‌شش‌ونیم بعداز ظهر بود که به‌کرانه های زیبای دریای خزر رسیدیم.

از دور چراغهای«پلاژ» اردوگاه افسران سوسومیزد و منظره بدیع ودلکشی‌رادرکنار دریا بوجودآورده بود. لحظه‌ای بعد اتوموبیل ماوارد محوطه اردوگاه شد وسرهنك معصومی رئیس اردوگاه به‌پیشوازما آمده وخوش‌آمد گفت و بعدبرای استراحت به‌چادرهائی که‌آماده کرده بودند رفتیم .و پس‌از کمی‌استراحت برای آشنائی باتیمسار سرتیپ بیروز رئیس انجمن ورزشی ارتش به‌محل مخصوصی که درکناردریا درهوای باز برای ما آماده شده‌بود. رهسپار شدیم درآنجا مراسم‌معرفی بعمل آمد.

اولین‌بار

اردوگاه افسران ارتش که‌امسال برای اولین‌بار در نوشهر تاسیس شده فعلا ظرفیت‌پذیرائی‌ازدویست نفررا دارد و بطوریکه رئیس اردوگاه اظهارداشت بنابامر شاهنشاه قرار است از طرف سازمان ورزشی‌ارتش وسائلی فراهم گردد که‌درسال آینده اردوگاه نوشهر بتواند تا هزار نفر ازخانواده افسران را پذیرائی کند.

مدت پنج‌روز

واما‌اردوگاهی که‌درحال حاضر در نوشهر بوجود آمده‌اگرچه گنجایش بیشتر از دویست نفر را نداردولی ازهرجهت مجهز وکامل است و موضوع قابل توجه‌این است که تمام‌تاسیسات اردودرظرف مدت پنج‌روز بوجود آمد. واین‌میرساند که تاچه‌اندازه برای تشکیل اردو صرف«انرژی» شده بودسرتاسر محوطه اردوگاه را لوله‌کشی کرده و یك‌کارخانه کوچك ،برق مورد نیاز اردوگاه را تامین میکرد در این‌جا برای افسران نیز محوطه مخصوصی‌درست شده‌بود که در آن انواع اسباب بازی جهت تفریح کودکان فراهم آمده‌بود همچنین دراردوگاه یك ارکستر مجهزوجود داشت‌دراین اردوچادرهای‌مخصوصی جهت ناهار خوری و آشپزخانه و همچنین کابین جهت شناگران برپاشده بود.

فعالیت های هنری

درمحیط آرام و آزاد اردوگاه خانواده‌های افسران مثل افرادیك خانواده بزرك باصمیمیت کامل در کنار هم زندگی میکنند و بموازات صمیمیت شرکت کنندگان اردو مسئولین اردوگاه سعی کرده‌اند که‌وسائلی فراهم کنند که تماس دوستانه بین اعضای خانواده‌افسران بیشتر شود و بهمین منظورسازمان مخصوصی دراردوگاه بوجودآمده که برنامه های مخصوصی راتهیه میکند از آن جمله برنامه‌های هنری و تهیه محل مخصوصی برای تیراندازی و همچنین‌مسابقات‌شطرنج و تعیین ملکه دریا ومسابقه رقص و چیزهای دیگر ازاین قبیل .

چطورمیتوان شرکت کرد

نکته قابل ذکر دیگرطریقه‌شرکت دراردوگاه افسران است بموجب بخشنامه که شده تمام واحدهای ارتش در تهران لیست افسرانی را که میخواهند دراین اردو شرکت کنند جهت انجمن ورزشی ارتش میفرستند ودرآنجا از روی‌نوبت نفرات شرکت کننده را انتخاب وباوسیله‌ای که‌درباشگاه پهلوی‌در اختیار آنان گذاشته‌میشود به‌نوشهر عزیمت میکنند .طول مدت توقف دراردوگاه برای هریك ازخانواده ده‌روزاست واردوگاه از هرنفر برای شام ،ناهار و ووسائل‌دیگر فقط روزی یکصد ریال دریافت میکند کودکان کمتر ازسه‌سال‌از پرداخت پول معاف و تاپنج‌سال‌نصف قیمت را بایدبپردازند.تیمسارسرتیپ بیروز رئیس انجمن ورزشی ارتش دراین مورد میگفت مافعلابادریافت این مبلغ ضرر می‌کنیم ولی چون منظور ارتش تامین رفاه و آسایش افسران وخانواده آنهاست ،ازدریافت مبلغ بیشتر خودداری میشود .

خدا حافظی

اولین شبی که خبرنگاران‌مطبوعات برای بازدیدواردە«پلاژ» نوشهر شدند مصادف باپایان سومین‌دوره ده‌روزه اردو بود و بهمین مناسبت هم‌مجلس تودیعی درآنشب تشکیل شده بود که خبرنگاران نیزدرآن شرکت کردندمجلس گرم‌وپرنشاطی بود و بخوبی دیده میشد که خانواده‌های افسرانی که میخواهند باپایان ده روز موعد مقرراردوگاه راترك کنند بسیار ناراحت بودند دراین دوره ده‌روز اردوگاه جمعی از امرای ارتش شرکت کرده‌بودند که‌اکثر آنها در وزارت جنگ‌دارای مشاغل حساسی هستند ولی‌محیط اردوگاه بطوری صمیمانه بود که خود وخانواده آنها باافسران جزء که دراردوگاه بودند روابطی بسیار صمیمانه برقرار کرده و اصلاموضوع رئیس و مرئوسی درمیان نبود و از ستوان گرفته تاسرلشکر همه مثل دودوست صمیمی در جشن آنشب شرکت کرده بودند .

افسران شرکت کننده در اردو با خانواده خود بطرف پلاژ میروند

آگهی

وزارت فرهنگ بپیروی ازمنویات مبارک ذات مقدس ملوکانه درنظر دارد برای ترقی وپیشرفت هنرخط وتشویق اساتید این فن نمایشگاهی ازنمونه های مختلف خط ،خفی ،جلی ، ترتیب داده وجوازی نیز جهة انواع خط درپایان نمایشگاه باساتدان فن اهدا وشرح زندگانی و نمونه‌خطوط آنان را درکتابی چاپ ومنتشرسازد . ازاینرو ازخوشنویسان وخطاطان کشور خواستارست بهترین نمونه خط خود راتاپانزدهم شهریورماه ۱۳۳۸ باداره کل نگارش تسلیم ورسید دریافت نمایند .

تاریخ ومحل تشکیل نمایشگاه دراول مهرماه ۱۳۳۸ بوسیله جراید و رادیو باطلاع عموم خواهد رسید . وزارت فرهنگ

آ-۱۸۱۸۸ ۲-۲

جناب آقای نخست‌وزیر محبوب

رونوشت وزارت دادگستری - رونوشت وزارت کشور - رونوشت سازمان امنیت اجتماعی- رونوشت دادستان محترم دیوان کشور - رونوشت ژاندارمری کل کشور .

هفت‌سهم از دوازده‌سهم ششدانك رودخانه گرینه دهستان ریرجان نیشابور ملك منصرفی ثبت‌شده این‌جانبان است‌که قسمتی از آب نامبرده رراعت دولت آبادو سخدرفرد رسیده و اراضی گرینه وکاریزنو رامشروب می‌نموده است وقسمت دیگر آن‌تخصیص باشجار داده‌شده و تقریبا درحدود بیست‌سال است‌که بدون معارض ومزاحم آب‌سهام نامبرده مورد استفاده اینجانبان بوده است ولی‌متاسفانه ازچندی قبل اهالی گرینه که‌تحت تاثیر سران خودباسامی قلی‌بك -حسینعلی شریعتی - مهدی فرگاهی - ابراهیم وصالح ورضا پسران آقابابا ابراهیم پسر عبدالباقی وغیره ویژه آقای ابوطالب ارباب‌زاده وکیل خود واقع‌شده‌اند درمقام مزاحمت برآمده ومانع‌از بردن‌آب این جانبان شده‌اند باداره ژاندارمری ودادسرا مراجعه وازاقدامات ادارات نامبرده کوچکترین نتیجه گرفته‌نشده وتاکنون پنج مدار ازآب نامبرده راعیابرده‌و کوچکترین اعتنائی هم بدستورات دادسرا و ژاندارمری ومقامات قضائی نکرده‌اند و سه‌روز قبل که‌پنجمین مدارآب یکنفر از امضاء‌کنندگان محسن سرهنگی بودبا مراجعه مجدد بدادسرا واداره ژاندارمری وکسب تکلیف برای تعیین روش خود اداره ژاندارمری بدستور اکید دادسرا پنج‌نفر ژاندارم را بادستورات کافی و عده‌ای از زارعین اینجانب بمحل رودخانه گرینه برای گرفتن آب‌اعزام ولی متاسفانه نه‌فقط قادر بگرفتن حتی یکقطره آب دراین‌سه شبانه‌روز نشده‌اند بلکه اهالی گرینه بقدری جری‌و بی‌اعتنا بقوانین و مقامات قضائی و انتظامی شده‌اند که عده‌زیادی بزارعین حمله‌ور شده کلیه آنانرا بسختی مجروح ومضروب نموده‌اند که اینك دربیمارستانهای مشهد و نیشابور بستری میباشند و حتی ژاندارمها را نیز بسختی مضروب کردند لازم بتذکر نیست‌که اشرار ازکلیه وسائل یعنی اسلحه سردو گرم استفاده نموده ویکی‌دو نفراز زارعین رابا گلوله مجروح کرده‌اند ودر نتیجه گرفتن آب‌مدارهای پنجگانه کلیه مزارع اینجانبان که محصول آن‌جو وگندم وپنبه ولوبیابوده استویك قطعه دالستان بزرك بادام وسایر اشجار مثمره وغیر مثمره که‌بطول ۱۲کیلومتر درطرفین خیابان امتداد دارد و درهمین مدت متمادی باهزاران خسارت طاقت‌فرسا و خسارات فوق العاده زیاد این اشجار راثمر رسانیده‌ام بکلی خشك وازبین بردمو تقریبا مبلغ دومیلیون وپانصد هزار ریال‌خسارت وارد نموده‌اند ودراثر این‌پیش آمدنصف از زارعین اینجانبان که‌ازهستی ساقط شده‌اند متواری و بقیه نیز در حال مهاجرت هستند وخود اینجانبان هم‌تامین جانی نداریم و اداره ژاندارمری نیزبا قوای فعلی ،بهیچوجه قادر بجلوگیری ازعملیات وحشیانه اهالی گرینه نیستند لذا ازمقام منیع عالی استدعا داریم که‌هرچه زودتر اقدامات سریع ومجدانه مبذول فرمایندتا بتوانیم باآسایش خاطر بزندگی خود ادامه دهیم و دعاگوی وجود مبارك باشیم . باتقدیم احترامات فائقه

حسن سرهنگی - محسن سرهنگی - میرزا عبداله سرهنگی -میرزا علی‌اصغر - میرزاعلی اکبر حسینی -میرزا حسین حسینی - میرزا محمد حسینی .

آ-۱۸۴۸۸

برای آماده‌ساختن دانش‌آموزان دوره دوم دبیرستانها و داوطلبان مسابقات ورودی دانشگاه

مخصوصاً مسابقه ورودی دانشکده‌های پزشکی داروسازی ودندانپزشکی ودانشکده فنی آبادان

تست فیزیک تست شیمی
تست علوم طبیعی تست فارسی
تست فرانسه تست انگلیسی

تهیه‌کننده وناشر

مؤسسه ملی روانشناسی

صندوق‌پستی ۷۴۱ تهران-ایران

محل فروش

کتابفروشی شرکت سهامی چهر

خیابان شاهرضا مقابل دانشگاه تهران

داوطلبان شهرستانها میتوانند باارسال بیستریال برای هرجلد تست بصندوق پستی ۷۴۱ طهران تست‌های مورد نیاز خودرا بوسیله پست دریافت دارند

آ- ۱۴۱۴۹

اپطالیدن ساندوز را فقط در کاغذهای زرورقی که دارای علامت مخصوص ساندوز است خریداری فرمائید

مجله علمی و فنی

دومین شماره سال سوم مجله علمی‌وفنی نشریه سازمان برنامه حاوی مقالات زیر :

۱- محمد زکریای رازی بقلم آقای دکتر تمدن
۲- مدت بهره برداری در کارخانه های قند بقلم آقای‌مهندس سجادی
۳- الیاف غیرطبیعی صنعت نساجی بقلم آقای علی‌اکبر سبحانی
٤- اکتشاف چندساله اخیردرمورد دفع‌آفات انباری بقلم‌آقای دکترسپاسگزاریان
۵- طرح ساختمان سد گرگان (قسمت سوم) از گزارش اتکو - افرترجمه آقای مهندس‌آخوندی
٦-زمین شناسی برخی از گنبدهای نمك لارستان بقلم آقای هاریسون ترجمه‌آقای دکترتوانا
۷- تصفیه آب‌واهمیت آن‌در صنعت بقلم‌آقای مهندس‌عارف‌پور
۸- شناسائی گرافیت ازمجله فرانسوی معادن‌ترجمه‌آقای مهندس‌ثابت‌قدم
۹- تسمه های نقاله -
۱۰- آهن‌سازی درآتیه درمناطق توسعه نیافته ترجمه‌از مجله لوزین‌نوول
۱۱- مسئله -
۱۲- اتم و نیروی آن بقلم‌آقای مهندس موجدی
۱۳- آمار تولیدات صنعتی و کشاورزی جهان -
١٤- تازه های فنی ایران -
۱۵- تازه‌های فنی جهان -

از چاپ خارج شده طالبین میتوانند ازکتابخانه ابن‌سینا وانتشارات نیل خریداری نمایند. شماره‌تلفن ۳۷۴۰۱ ۱-۲

آ-۱۸۴۷٦

آگهی مناقصه ساختمان اداره کشاورزی

اداره کل کشاورزی استان تهران ساختمان اداره کشاورزی زنجان را بمناقصه میگذارد.

۱- داوطلبین شرکت درمناقصه باید قبلا باداره کشاورزی زنجان یااداره کل کشاورزی استان تهران واقع درخیابان ویلاچهار راه‌تخت جمشید مراجعه و مشخصات وشرایط را دریافت نموده وهردو برك امضاءوپیوست پیشنهاد خودنمایند.

۲- داوطلبین مبلغ پنجاه‌هزار ریال بعنوان سپرده بصندوق حسابداری کشاورزی زنجان یا حسابداری کشاورزی استان تهران بسپاردقبض سپرده راضمیمه پیشنهاد خودنمایند. به‌پیشنهاداتی که‌فاقد قبض سپرده یامشروط بشروطی باشد ترتیب اثر داده نخواهد شد.

۳- سپرده برنده مناقصه طبق ماده ۵ شرایط که‌جزو لاینفك این آگهی میباشد مسترد خواهد شد.

٤- کلیه هزینه‌های متعلقه باین مناقصه از قبیل هزینه نشر آگهی هزینه ثبت‌قرارداد در محضر مالیات‌وهزینه عوارض وغیره وغیره بعهده برنده مناقصه خواهد بود.

۵- اداره کل کشاورزی استان تهران در ردیاقبول کلیه پیشنهادات مجاز خواهد بود.

٦- چنانچه برنده مناقصه ازانجام‌عمل استنکاف ورزید سپرده‌آن بنفع کشاورزی زنجان ضبط خواهد شد.

۷- کلیه‌پیشنهادات واصله بایستی تاآخر ساعت اداری روز۸ شهریور ۳۸ بدفتر اداره کل کشاورزی و یا کشاورزی زنجان . لاك و مهر شده تسلیم ورسید اخذ شود به پیشنهاداتی که فاقد لاك‌ومهر باشد یاپس ازروز مقرره واصل شود ترتیب اثر داده نخواهد شد.

۸- کلیه پیشنهادات واصله در تاریخ ۹شهریور در مرکز و۱۰ شهریور در زنجان باز و قرائت خواهد شد حضور پیشنهاد دهندگان درجلسه آزاد است.

رئیس کل کشاورزی استان تهران -دکتر اورندی

آ-۱۸٤٦۸ ۱-۲

جمعیت شیروخورشید سرخ ایران
آموزشگاه پرستاری رضاشاه‌کبیر

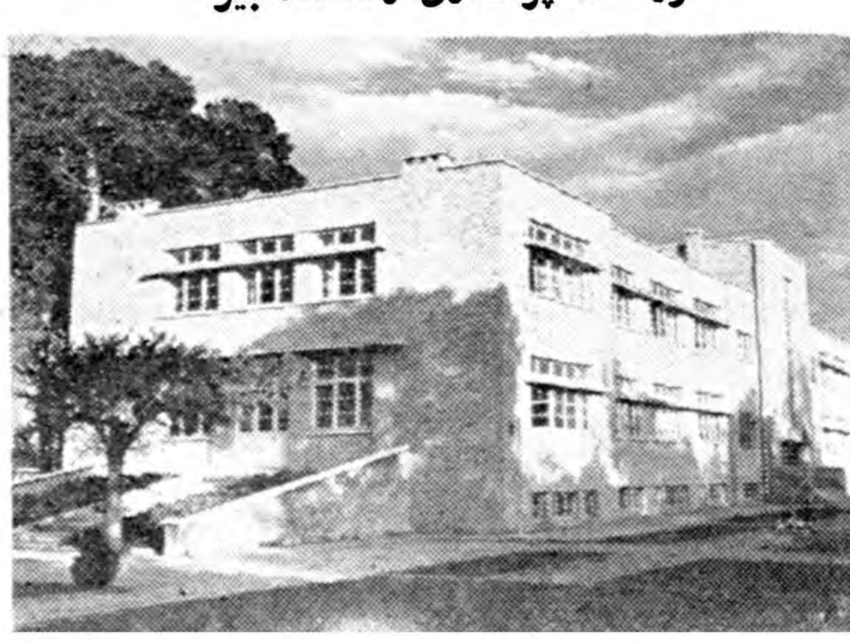

جمعیت شیر وخورشید سرخ ایران تحت توجهات والاحضرت شاهدخت شمس پهلوی‌ریاست عالیه جمعیت برای‌دوره جدید آموزشگاه پرستاری رضا شاه کبیر که‌در مهر ماه سال ۱۳۳۸ آغاز میگردد با شرایط زیر دانشجو می پذیرد :

۱- تندرستی روحی و جسمی
۲- سن بین ۱۷ تا ۳۰ باشد
۳-دارا بودن گواهی نامه دوره کامل دبیرستان

دوشیزگان داوطلب می توانند همه روزه جهت کسب اطلاعات‌لازم و ثبت نام بدفتر پرستاری بجمعیت مرکزی شیروخورشید سرخ ایران (واقع در خیابان ارك) رجوع فرمایند .

۱-۳ آ-۱۸۳٦٦ جمعیت‌شیروخورشید سرخ‌ایران

آگهی قبول داوطلب

دانشکده افسری تعدادی داوطلب باشرایط ومزایای زیرین ازراه مسابقه برای سال تحصیلی ۳۹ -۳۸ می پذیرد

الف - شرایط ورود

۱- تابعیت ایران
۲- داشتن دیپلم کامل شش ساله متوسطه شعبه ریاضی
۳-عدم اعتیادات مضره
٤-صحت مزاج وتناسب اندام بگواهی بهداری دانشکده افسری و اداره بهداری ارتش
۵-نداشتن سوء پیشینه طبق گواهی مراجع صلاحیت‌دار
٦-سن کمتراز ۱۸سال تمام و بیش‌از ۲۵ سال نباشد .
۷-داشتن نجابت شخصی و اصالت خانوادگی‌بگواهی یکی از نمایندگان مجلس شورای ملی یا سنا ویکی‌از امرای ارتش .
۸-سپردن تعهد محضری با ضامن معتبر

ب- کیفیات تحصیل و مزایا

دوره دانشکده افسری ۳سال است وداوطلبان در صورت موفقیت در مسابقه ورودی شبانه روزی بوده وعلاوه برخوراك وپوشاك ماهیانه۱۳۳۰ ریال درسال یك و دو و ۳۰۰۰ ریال در سال سوم حقوق دریافت می دارند وپس‌از پایان دوره ۳ ساله دانشکده افسری واحراز موفقیت در آزمایشات نهائی بدرجه ستوان دومی مفتخر واز حقوق ومزایای آن بهره‌مند خواهند شد .

ج-تشریفات نام نویسی

داوطلبین حائز شرایط میتوانند از تاریخ‌دهم تبرالی نهم شهریور ماه ۳۸ (ازساعت۹الی ۱۳)بادر دست داشتن عین مدارك تحصیلی و شناسنامه و ۳برك رونوشت شناسنامه مربوطه و شش قطعه عکس٦×٤ برای ثبت نام بدفتر دانشکده افسری واقع در مقابل خیابان کاخ مراجعه نمایند.

٦- مسابقه ورودی در روز دهم شهریور ماه ۱۳۳۸ صبح و عصر انجام خواهد شد .

دانشکده افسری

۱-۳ آ-۱۸٤۷٤

دبیرستان ایرانشهر

همه روزه ساعت ۸ تا ۱۲ برای دوره اول و دوره دوم شعبه های طبیعی- ریاضی و ششم ادبی ثبت نام می‌نماید .

خیابان هدایت - بین خیابان حمام ونو- تلفن ۳۰۲۸۵۱

۱-۳ ۱-۱۳۹۵۷

دکتر جمال‌الدین نوربخش
متخصص دربهداشت وبیماریهای کودکان
ازدانشگاه پاریس

معتادین به‌الکل، تریاك، مرفین، کوکائین وهروئین

را باآخرین متد مرمدب کوتاهی بدون هیچگونه عارضه درمان مینماید

نشانی خیابان شاهرضا چهارراه پهلوی

پذیرائی ٤ تا۸ بعدازظهر تلفن مطب ٦۵۵۵۷

درچهارگوشه اجتماع

انجمن‌های محلی

درانجمن اصلاحات اجتماعی بخش ۵ و ۱۵

پانصدمین جلسه انجمن اصلاحات اجتماعی بخش ۵ و ۱۵ بریاست آقای دکتر ابراهیم قائمی تشکیل گردید دراین جلسه که ۳۴ نفر از اعضای انجمن حضور داشتند دونفر از اعضا درباره تدریس قرآن در برنامه دبیرستانها و معافیت اولاد کارمندان دولت از پرداخت شهریه صحبت و اقدام اخیر دولت‌را موجب رضایت عموم تلقی کردند . دراین جلسه درباره اسفالت پیاده رو های خیابان مولوی مذاکره شد آقای دکتر قائمی گفت در نتیجه مذاکره باوزیر کشور قرار شده‌است که اسفالت پیاده رو های خیابان پس از خاتمه عملیات کابل کشی برق‌وتلفن انجام گیرد . آقای پورمعزی درباره‌اسفالت پیاده رو های میدان خیام پرسش کرد رئیس‌انجمن تذکر داد که‌این درنتیجه اقدام انجمن میباشد.

دراین جلسه انجمن وسیله عزیمت یك روحانی را به همدان فراهم آورد وهمچنین درپرداخت شهریه دودانش آموز بی بضاعت که بانجمن مراجعه نموده بودند اقدام شد . انجمن وسایل تحصیل دو اولاد یك کاسب محل را که فاقد توانائی مالی است فراهم نمود .

کارخانه تراورس بتونی

وزارت راه‌از چندی قبل اقدام‌به نصب یك‌کارخانه تراورس بتونی‌در کرج نموده است اکنون ماشین آلات ومقدمات بهره‌برداری از کارخانه آماده شده ودرماه‌آینده شروع بکار خواهد کرد ازاین تراورس هادرخطوط‌جنوب وشمال راه آهن استفاده خواهند نمود .

تلفن‌ها درست شد

چندی‌قبل اطلاع دادیم که‌براثر بی‌کنی ساختمانی درمیدان بهارستان قسمتی‌از کابلهای ارتباطی منطقه شمال شرق تهران صدمه دیده است امروز اطلاع‌حاصل شد که ماموربن‌شرکت تلفن پس‌از کوشش مداوم در ظرف‌بیست‌روز کلیه‌خرابی هارا مرتفع و اکنون وضع‌ارتباطی تلفن‌های این منطقه بحال عادی برگشته است .

راه‌آهن هم دارای شرکت تعاونی شد

کارگران و کارمندان راه‌آهن در اطراف فروشگاه بزرك تعاونی کارمندان ناحیه راه‌آهن تهران اجتماع کرده‌بودند قرار بود وزیر راه با قطع‌نوار سه‌رنك فروشگاه را افتتاح نماید . دراین مراسم عده‌ای از روسا و مدیران ادارات وزارت‌راه و راه‌آهن حضور داشتند هنگامیکه مدعوین سرگرم تماشای نمایشگاه‌بودند مردی باقیافه متین و آرام با تمام آنان دست داد او وزیر راه بود .

وقتی مدیران راه آهن از ورود وزیر راه آگاه شدند جلو آمدند ابتدا آقای مهندس دستوری رئیس ناحیه تهران گزارش کار راباطلاع وزیر راه رساند و آنگاه از وی تقاضا کردکه باقطع نوار فروشگاه را افتتاح نماید رئیس ناحیه تهران افزود که براثر توجه تیمسار وزیر راه ومدیر کل‌راه‌آهن وسایر مدیران‌بنگاه ناحیه موفق بگشایش‌فروشگاهی که میلیونها ریال سرمایه دارد شده است ناطق ضمن گزارش خودبحث مختصری از اهمیت و ارزش اقتصادی شرکت های تعاونی بیان‌داشت ودر خاتمه مدعوین برای شرکت در جشن باشکوهی که بشام و باشرکت بانو الهه خواننده رادیو تشکیل شده بود بباغ مصفا ی باشگاه راه‌آهن راهنمائی گردیدند .

هنرمندان جهان برنامه‌های جالبی درایران اجرا میکنند

انجمن فیلارمونیك تهران برنامه وسیعی برای سالی که در پیش دارد تنظیم نموده است .

طبق این برنامه که از اواخر شهریور ماه آینده شروع خواهدشد. پیانیست مشهور امریکائی «جمزولفی» در شهریور ماه بتهران خواهد آمد و دوبرنامه در تالار فرهنك اجرا خواهد کرد . پس از آن ارکستر سنفونی رادیو و تلویزیون ایتالیا چند برنامه در تهران بمورد اجرا خواهد گذاشت .

از جمله برنامه های جالب سال جاری انجمن فیلارمونیك تهران برنامه دسته باله کلاسیك نیویورك است که بوسیله ۳۰ نفراز بالرین‌های معروف امریکائی اجرا خواهد شد .

خانم «لی‌لی‌کروس» پیانیست مشهور فرانسوی که شهرت جهانی دارد و در عداد چند پیانیست مشهور دنیا است در بهمن ماه آینده طبق دعوت انجمن فیلارمونیك نیزبتهران خواهد آمد وچندبرنامه در تالار فرهنك اجرا خواهد نمود .

لطفاً یادداشت فرمائید

برنامه امروز

در دانشگاه جنك

از ساعت ۵ بعدازظهر جشن فارغ‌التحصیلی دوره دوازدهم دانشگاه جنك درپیشگاه شاهنشاه.

(کارت توزیع شده است)

درانجمن ایران و امریکا

ساعت ۶ بعدازظهر کلوپ شطرنج وبریج .

ساعت ۷ سخنرانی انگلیسی آقای یوستس سلیگمان رئیس هیئت مشاورین سیاست خارجی ایالات متحده درباره سیاست‌خارجی‌امریکا واساس هدفهای عمده آن.

برنامه بازار روز

خیابان فروغی (خیابان ثبت)

کوچه نوبهار خیابان نادری

اول خیابان باغ سپهسالار.

سمت غربی خیابان خیام چهارراه گلوبندك.

کوچه مجمّر خیابان لاله‌زار

خیابان رفاهی (مخصوص‌دستفروشها)

اعتراف شیرین !

دکترجلیل میرپوریان

باید اعتراف تلخ آقای دکترصدیق را باعتراف شیرین تبدیل کرد

چند روز پیش در روزنامه‌اطلاعات آقای دکتر صدیق تحت عنوان **یك اعتراف تلخ** چنین نگاشته‌اند درایران هنوز کوچکترین وسیله‌ای برای مبارزه و معالجه سرطان وجود ندارد .

ولی اینجانب میخواهم اعتراف تلخ ایشان را به یك اعتراف‌بسیار شیرین تبدیل نمایم واذهان کلیه طبقات مردم بخصوص پزشکان محترم کشور را دراینمورد روشن نمایم .

از اظهارات آقای دکتر صدیق فوق العاده تعجب میکنم ودر حقیقت باآقای‌دکتر صدیق درتهران تشریف ندارند ویا اگر هستند ازمدرن ترین و مجهز ترین بخش مبارزه با سرطان که اکنون مدتها است دایر و مشغول بکار است اطلاع ندارند .

بخش مدرن‌ومجهز سرطان تهران‌با بودجه هنگفتی که جمعیت شیرو‌خورشید سرخ و دانشگاه دراختیار این بخش گذاشته اند اکنون یکی ازمعظم ترین مراکز مبارزه بااین بیماری است .

طبق آماریکه دانشگاه طهران در نشریه های‌خود منتشر کرده‌روزانه صدها بیمار سرطانی از گوشه و کنار کشور بدرمانگاه مجهز این بخش مراجعه میکنند .

بخش مبارزه با سرطان زیر نظر استاد عالیقدر و جراح مشهور بین المللی آقای دکتر حسن‌هاشمیان که‌در لندن سمت ریاست بخش جراحی را بعهده دارند اداره‌می شود‌فیلم های متعددی ازاین بخش ودستگاههای دقیق علمی آن در سینماهای طهران بمعرض نمایش گذارده شده است و روزنامه‌های پرتیراژ تهران از جمله روزنامه وزین اطلاعات عکسها و رپرتاژهائی ازاین بخش تهیه وانتشار داده‌اند.

این بخش را پروفسور شارل ابرلین که دانشکده پزشکی طهران رااداره میکرد وسازمان و تشکیلات آنرا بنا نهاد تاسیس نموده و اکنون بنام مرکز تحقیقات علمی پروفسور شارل اوبرلین نامیده میشود .

برخلاف نوشته های آقای دکتر صدیق اکنون عالیترین و آخرین ومجهز ترین دستگاههای مبارزه‌با سرطان در این سرویس کارگذاشته شده است. ازجمله دستگاه عظیم وعجیب بمباران کوبالت .

دستگاههای عظیم اشعه ایکس و رادیوم و الکترو کوآکراسیون که خیلی مورد نظر آقای دکتر صدیق بود . وبفکر چنین پیشرفتهای مدرن در ایران بوده اند دراین بخش‌بوسیله جمعیت‌شیر وخورشید سرخ ودانشگاه تهران کار گذاشته شده است .بعلاوه در این بخش یك لابراتوار عظیم نسج شناسی جهت امتحان وآزمایش نسوج سالم وتشخیص آن از نسج سرطانی وجود دارد وعلاوه برآن یك‌ساختمان عظیم دیگر که اکنون بپایان رسیده جهت بافت شناسی و سرطان شناسی تخصیص داده شده است

آقای دکتر صدیق گفته اند بیماران سرطانی در ایران سرگرد میباشند ولی خوبست ایشان‌قبول زحمت فرموده باین بخش که در بیمارستان پهلوی است تشریف بیاورند واز نزدیك ملاحظه کنند که‌چگونه دکتر هاشمیان بی سرو صدامبارزه برعلیه سرطان‌راشروع کرده وبیماران رااز مرگ نجات میدهد

وحال اگر درفلان ده کوره این کشور بیمارانی بی‌خبر از همه‌جا باین طرف وآن طرف سرگردانند دلیلی بر عدم وجود چنین بخشی نیست .

آگهی استخدام

برای پخش نمونه‌ای احتیاج بیك عده دوشیزه یا بانوکه سن آنها از ۱۸سال‌کمتر نباشد وحداقل‌دارای گواهینامه ششم ابتدائی‌باشندمیباشد داوطلبان ـ به‌خیابان سوم اسفند روبروی کوچه میهن تور شماره ۵ ‌ ٤مراجعه نمایند آ ـ ۱۸٤۳۲

نظریه یك‌کارشناس بهداشت

تهران‌را مصیبت عظیمی تهدید میکند

*** عوامل دوفاجعه بزرك‌که درشهر «دونورا» و«لندن» اتفاق افتاد درتهران موجود است وهرلحظه خطرایجاد چنین حوادثی رو بفزونی میرود!**

آقای مهندس منوچهر مصباحی ،پیرامون مسئله‌دود کوره‌ها وهوای‌شهر شرحی باداره فرستاده‌اند .که‌عینا درج میشود .

اطلاعات اینگونه نظرات وراهنمائیهای مفیدرا که ازطرف مردمان صاحب اطلاع‌درزمینه مسائل اجتماعی عنوان میشود بامنتهای‌میل منعکس میکند وصاحب‌نظران میتوانند یقین داشته‌باشند که‌صفحات‌اطلاعات «ویترین» افکار ونظریات آنهاست .

آلودگی هوای لندن درسال ۱۹۵۲ باعث تلف شدن چهارهزارنفوس‌شد

تراکم صنایع درشهرها ودودگاز حاصله ازکارخانه هاووسائط‌نقلیه باعث شده‌است که‌غالب شهرهای بزرك کشورهای مترقی دردودومه دائمی فرورروند. کم‌شدن تشعشع خورشید بار اضافی‌روی دستگاه‌تنفسی وتحرك پوست و چشم ازآثار این دودومه میباشند ولی درمعدودی ازموارد دودومه مستقیما باعث مرك‌ومیر وناتوانی شده‌است .تلفات عده‌زیادی ازمردم درشهر دونورا‌واقع درایالت‌پنسیلوانیا درسال ۱۹٤۸ وشهر لندن درسال ۱۹۵۲رامیتوان به‌عنوان‌مثال‌دراینجا ذکر کرد .

مصیبت عظیم

دراکتبر سال ۱۹٤۸ شهرکوچك «دونورا» که‌در ۳۰میلی‌شهر بزرك پیتسبورك درکناررودخانه قرارگرفته است شاهد مصیبت عظیمی بود . درکنار این شهریك کارخانه‌بزرك فولاد سازی قرارگرفته است .از روزسه‌شنبه ۲٦اکتبر دود غلیظی شهر دونورا فراگرفت وبزودی هشت‌پزشك شهراز معالجه تعداد زیادی بیمار که‌ازسردرد وسرگیجه شکایت داشتند عاجزماندند .تاروز شنبه که‌دراثر باریدن باران مه‌و دود برطرف شد بیست‌نفر دراثر ناراحتی حاصله ازتراکم دود تلف شدند .

چهارهزار تلفات درسه روز

دراثر آلودگی هوا درشهرلندن دردسامبر ۱۹۵۲ از ۵تا۸ دسامبر یعنی مدت‌سه‌روز چهارهزار نفر تلف شدند .این‌تعداد تلفات فقط باتلفات انفلوآنزای ۱۹۱۸ قابل مقایسه است .

آلودگی هواچنانچه ذکرشد در اثر تراکم دودحاصله ازکارخانه‌ها ووسائط نقلیه بوجود می‌آید . در شهرها ئی‌که وضع‌جغرافیائی آنها مانع‌از تهویه طبیعی است تراکم دود مشهودتر است لس آنجلس نمونه خوبی‌است.

دراین‌شهردرحال‌حاضر۲٫۵ میلیون اتومبیل وجود دارد وبطورتخمین‌در هرروز۱۰۰۰تن«هیدرو کاربور»نسوخته از«گاز» این‌اتومبیلهاوارد هوای شهر میشود . وضع طبیعی این شهر طوری است که تهویه‌طبیعی بخوبی انجام نمیگیرد و شهرزیر سرپوشی ازدود قرار گرفته است. متخصصین بیکار ننشسته‌و بشدت میکوشند از شدت آلودگی هوا بکاهند باانتقال قسمتی از کارخانه ها وکوره های سوزاندن زباله به خارج شهر موفق شده‌انداز شدت آلودگی هوا بکاهند .

تهران ،لوس آنجلس آسیا ..

شهرتهران‌از نظر وضع‌طبیعی بی شباهت‌به‌لس‌آنجلس نیست‌حلقه‌ای از کوه بشکل نعل شهر تهران را درمیان گرفته وجهت وزش‌باد طوری‌است که تهویه طبیعی انجام پذیر نیست در تابستان که‌باران کمتر می‌بارد آلودگی‌هوای تهران از اطراف بخوبی مشهود است‌صد ها کوره و هزاران اتومبیل که تعداد زیادی از آنها با گازوئیل کار میکنند هوای این شهر را بشدت آلوده کرده است‌باتوجه‌باینکه تعداد اتومبیلها در تهران‌قابل مقایسه باتعداد آن در شهر های بزرك اروپاوامریکا نیست میتوان پیش بینی کرد چنانچه اقدامات مؤثری‌از طرف شهرداری انجام نشود در سال آینده باتعداد روز افزودن اتومبیل وکارخانه تهران شاهد مصیبت عظیمی نظیرمصیبت دونورا ولندن خواهد شد .

تاسیس دادگاه شهرستان

دادگاه بخش بهبهان بدادگاه شهرستان تبدیل ودادگاه شهرستان مزبو راز تاریخ ۱٦ر۵ر۳۸ رسما افتتاح و شروع بکار نموده است . ازطرف وزیر دادگستری آ ـ ۱۸٤٦۰ ۱ـ۳

آگهی اداره انتشارات و رادیو

بدینوسیله بداوطلبانی که برای شرکت در کلاس اپراتوری اداره کل انتشارات ورادیو ثبت نام نموده‌اند اطلاع داده‌میشود که‌بادردست داشتن اصل مدارك خود ساعت ۸ صبح روز ۱۳ شهریور ماه ۳۸جهت شرکت‌در آزمایش باداره آموزش وزارت پست وتلگراف‌و تلفن مراجعه نمایند . آ ـ ۱۸٤۹۰ ۱ـ۳

نمایندگی درایران . شرکت کومینکور خیابان سعدی ۵۷۳ تلفن ۳۳٦۳۱ آ ـ ۱٤۱۱۵

آ ـ ۱۸۱۰۲ ۲ـ۲

هنرستان هنرهای زیبای پسران

دررشته‌های نقاشی ـ مجسمه سازی وهنرهای تزئینی (مینیاتور ـ تذهیب ـ نقشه قالی وکاشی) هنرجو میپذیرد دارندگان قبولی دوره اول متوسطه برای ثبت نام از ساعت ۸ر۳۰ تا۱۲ هرروز بمحل هنرستان واقع درپیچ شمیران خیابان تنکابن مراجعه نمایند. آ ـ ۱۵۳۹۸ ۱ـ۳

شرکت هوائی آریانا افغان

باکمال مسرت افتتاح یك سرویس هفتگی را ازکابل وتهران به

فرانکفورت

Frankfurt

ازطریق

بیروت، آنکارا وپراك اعلام میدارد

روزافتتاح سرویس ۱۷شهریورمیباشد

ARIANA AFGHAN AIRLINES

نماینده‌کل

سردار هربنس سنگه‌ساهنی

خیابان سعدی تلفن ۳۰۳٤۳۷

از صبح پنجشنبه

در سینما ایفل

بزرگترین فیلم جنائی سراسر زدوخورد

کلبه صدویک

باشرکت معروفترین هنرپیشه جهان

تری مور

آگهی شرکت سهامی برق اهواز

پیرو آگهی شماره ۱٤ر٤ر۳۸ نظربعدم حصول اکثریت درجلسه مورخه ۱٤ر۵ر۳۸ بدینوسیله ازشرکاء محترم‌دعوت میشود که‌برای تشکیل مجمع‌همگانی فوق‌العاده درساعت شش بعدازظهرروز پنجشنبه مورخه هیجدهم شهریور ماه۱۳۳۸شخصا یابوسیله وکیل ثابت‌الوکاله خود بارعایت ماده(۵۱) اساسنامه که ذیلا باستحضار میرسد درمحل اطاق‌بازرگانی اهواز حضور بهمرسانند.

ماده(۵۱) اساسنامه ـصاحبان سهام به‌نسبت هرپنج سهم دارای یك رای خواهند بود هرگاه صاحب سهمی بخواهد درمجمع عمومی حاضر شود بایدپس‌از نشر آگهی تاسه‌روز قبل ازجلسه عین سهام یاتصدیق بانکی رابدفتر شرکت ارائه وپس‌از ثبت مبلغ وعده سهام تصدیق ورود به جلسه رادریافت دارد.

تذکر: نظربراینکه جلسه نامبرده برای سومین‌بارتشکیل میگردد طبق‌ماده(۷٤) قانون تجارت اخذتصمیم باحضور صاحبان یك‌سوم سهام قانونی خواهد بود.

دستور جلسه

انحلال شرکت وتعیین هیئت تصفیه شرکت سهامی برق‌ـاهواز ۱ـ۲ آ ـ ۱۷۸٦۲

در یادداشت پیش تا انجا رسیدیم که دستور زندانی کردن مراصادر کردند اما علت آن ذکر نشدموضوع بسیار ساده بود آن مهاجر زن‌جوانی داشت که مورد علاقه‌روسای کماندانی بود .

این زندان ادامه پیدا نکرد زیرا من شهردار بودم و آنها بااینکه بی‌باکانه اموال مردم را غارت‌میکردند هنوز جرئت نمیکردند که بدهات و قصبات بروند لاعلاج برای تامین آذوقه افراد و علیق دواب احتیاج‌به وجود شهردار داشتند پس‌از چند ساعت که مرادر اطاق بدون فرش و صندلی نگاهداشتند رئیس کماندانی که یکنفر سرگرد قفقازی بود مرا احضار کرد و بازجست فیلسوفانه ای مرا نصیحت کردو گفت هیچوقت بخودتان اجازه ندهید که نسبت بارتش سرخ و کمونیستها تهمت دزدی بزنید اگر شما راست میگفتید همانموقع که‌این اشخاص بخانه‌شما آمدند میخواستید دزد را بگیرید و تحویل ما بدهید تا مافورا اورا اعدام

از کمیسیون انتشارات جمعیت دفاع ملی

در قزوین سرجوخه شوروی یك بزاز را کشت

مردم قزوین نگران شده وبازار تعطیل شد ـ کماندان روسی باوضع عجیبی سرباز وسرجوخه خطاکاررا محاکمه‌کرد

بقلم آقای بنی‌آدم استاندار سابق استانهای مازندران وکرمان

کنیم مطلب بدست من آمد و با عرض معذرت از این گناه کبیره‌اجازه مرخصی خواستم ولی در موقع خارج شدن متوجه شدم که یکنفر از مهاجرین مرا تعقیب میکند .

از فردای آن روز من دائما تحت مراقبت بودم و روزها چون کسی از روسای ادارات دولتی در شهر نبود من مرجع رسیدگی بامور بودم و هرکس شکایتی داشت بمن مراجعه میکرد یکروز یکنفر بزاز پیش من آمد و اظهار داشت که یکتوپ پارچه مرادو نفر سرباز روسی باتفاق‌یکنفر مهاجر از مغازه من برداشتند و رفتند ووقتی مطالبه قیمت کردم مرا کتك زدند من آن بزاز را بردم بیشتر کماندان و جریان را گفتم آن‌مهاجر راپیدا کردند وباتفاق یکنفر سرجوخه روسی مامور رسیدگی باین کار شد رفتند که آن سربازان را پیدا کنند وباین غارتگری رسیدگی نمایند پس از یکی دوساعت خبر رسید آن سرجوخه بزاز را کشته است تحقیق کردم معلوم شد که‌سرجوخه یکی ازآن سربازان راپیدا کرده و باتفاق آن مهاجر بمغازه بزاز رفته اند در موقع مکالمه بابزاز مهاجر مترجم بوده و ضمن ترجمه بسرجوخه‌اظهار داشته که‌این شخص باستالین فحش میدهد آن سرجوخه هم طپانچه را کشیده و بزاز بدبخت را از ذل اسارت روسی خلاص کرده باکشته شدن این بزاز مردم سخت وحشت کردند بازار نیمه تعطیل شد کماندان دنبال من فرستاد که چرا مردم این تظاهرات رامیکنند من جریان امر را آن چنانکه شنیده بودم باوگفتم البته هنوز علت قتل بزاز را نمیدانستم وقتی سرجوخه را احضار کردند او گفت چون بزاز باستالین فحش داد من اورا کشتم البته این قتل از نظر کماندان روس صحیح بلکه واجب تلقی شد ولی‌ضمنادستور دادآن سرباز پارچه دزد را آوردند وقتی آن سرباز حاضر شد ودرایوان عمارت دفتر خود خارج شد ودرایوان عمارت شهربانی قزوین که آن روزها اداره کماندانی بود بالای پلکان ایستاده و سرباز و آن سرجوخه در دو پله پائین تر ایستادند و شروع کرد سئوالاتی از سرباز کردن و پس از ردو بدل چند سئوال و جواب خیلی خونسرد طپانچه خودرا در آورد و خیلی ساده بایك تیر که بقلب سرباز زد اورا هم ازشر مظالم دیکتاتور پرولتاریا خلاص کرد و بهمان سرجوخه دستور داد نعشش را بردارند وبا ادای یك پاژالستا مرا بدفتر خود راهنمائی کرد البته حالت مرا بادیدن‌این طریق‌محاکمه صحرائی در آن لحظات میتوانید پیش خودتان مجسم کنید کماندان متوجه شد که من خیلی ترسیده‌ام باز همان ژست فیلسوفانه گفت البته دزدها باید مجازات شوند بمردم‌بگوئید که‌نگران نباشند دکانها را بازکنند و باآرتش سرخ همکاری داشته باشند و مرا مرخص کرد بزاز و سرباز کشته شدند ولی کسی بمهاجر وسرجوخه چیزی نگفت از توپ پارچه هم خبری نشد .

احمدعلی بنی‌آدم

آگهی قبول داوطلب

آموزشگاه پرستاری بیمارستان مسیحی امریکائی تبریز در سال جاری باشرائط زیر داوطلب می پذیرد :

۱ـ داشتن گواهی نامه دوره دوم دبیرستان (ششم متوسطه ـ از رشته های مختلف)

۲ـ سن بین ۱۸ و ۳۰

۳ـ تندرستی جسمی و روانی

دوره تحصیل‌در آموزشگاه سه‌سال بوده وارزش آن پس‌ازگذراندن امتحانات دانشگاه معادل لیسانس شناخته خواهد شد .

داوطلبان می توانند تا ۲۵ شهریور ماه ۱۳۳۸ ازساعت ۸ صبح‌تا ۵ بعداز ظهر بجز روز های یکشنبه در آموزشگاه مزبور برای مصاحبه حضور یابند ویا بامدیریه آموزشگاه مکاتبه نمایند .

امتحان ورودی روزپنجشنبه ۲۷ شهریور ماه انجام خواهد شد .

۱ـ٤ آ ـ ۱٤۱٦۱ مدیر آموزشگاه

برای توجه اهالی محترم مشهد

از علاقمندان ، خوانندگان نشریات اطلاعات خواهشمند است‌برای اشتراك تجدید آبونمان ،درج آگهی وسایر خصوصی و سایر امور مطبوعاتی بدفتر نمایندگی اطلاعات‌در مشهد واقع‌در خیابان تهران مقابل مسجد جعفری مراجعه فرمایند

تلفن منزل ٤٤۷۸۹ (۱)

الوناك گی گز

غذای مخصوص گی گز برای جلوگیری از اسهال

کودکان بمقدار کافی رسید

* * * *

شیر خشك گی گز و غذای گی گز

درتعریف شیرخشك گی‌گز همینقدر بس‌که طبق نوشته مجله Entreprise شماره ۵۰ چاپ فرانسه ۷۰٪ اطفال فرانسوی نیزباشیرخشك‌گی‌گزکه مارك سوئیسی است تغذیه میشوند

Guigoz represente 70% de la consommation francaise du lait en poudre pour 1, alimentation infantile. Sur 10 bebes eleves au lait en poudre en france, 7 le Sont au lait Guigoz.

« سولفوبیس »

(سولفوگوانیدین بیسموته ...)

بمقدار کافی موجوداست

« پیروگار »

فنوباربی‌تون ـ فنازون ـ امیدوپیرین و .....

((اوانس))

یك قرن و نیم سابقه

1809 1959

شربت توسیس

و برموان ـ آمپول هپارین ونئوهپاتکس وهپاتکس ت ـ قرص پورگوئیدس و کولیرون‌ـمحلول ـ زنت و غیره وغیره بمقدار کافی موجوداست

آ ـ ۱۸۳٤۸

آگهی تجدید مناقصه

شرکت سهامی مواد غذائی و شیمیائی ایران وابسته بسازمان‌برنامه دو قلم آهن آلات مورد نیاز خود را از طریق مناقصه خریداری می نماید . داوطلبان شرکت در مناقصه می توانند همه روزه در ساعات اداری برای دریافت برگ شرایط و مشخصات مناقصه بدفتر شرکت واقع در خیابان آمل کوچه دقت مراجعه نمایند .

پیشنهادات تا آخر وقت اداری روز ۱۶ شهریور ماه جاری پذیرفته شده و در ساعت ۱۰ صبح روز بعد باز و خوانده می شود .

مدیر عامل شرکت سهامی مواد غذائی وشیمیائی ایران

مهندس اسمعیل‌سمیعی

آ ـ ۱۸۳۲۰ ۱ ـ ۳

قابل توجه صاحبان صنایع آجر

هندله HÄNDLE

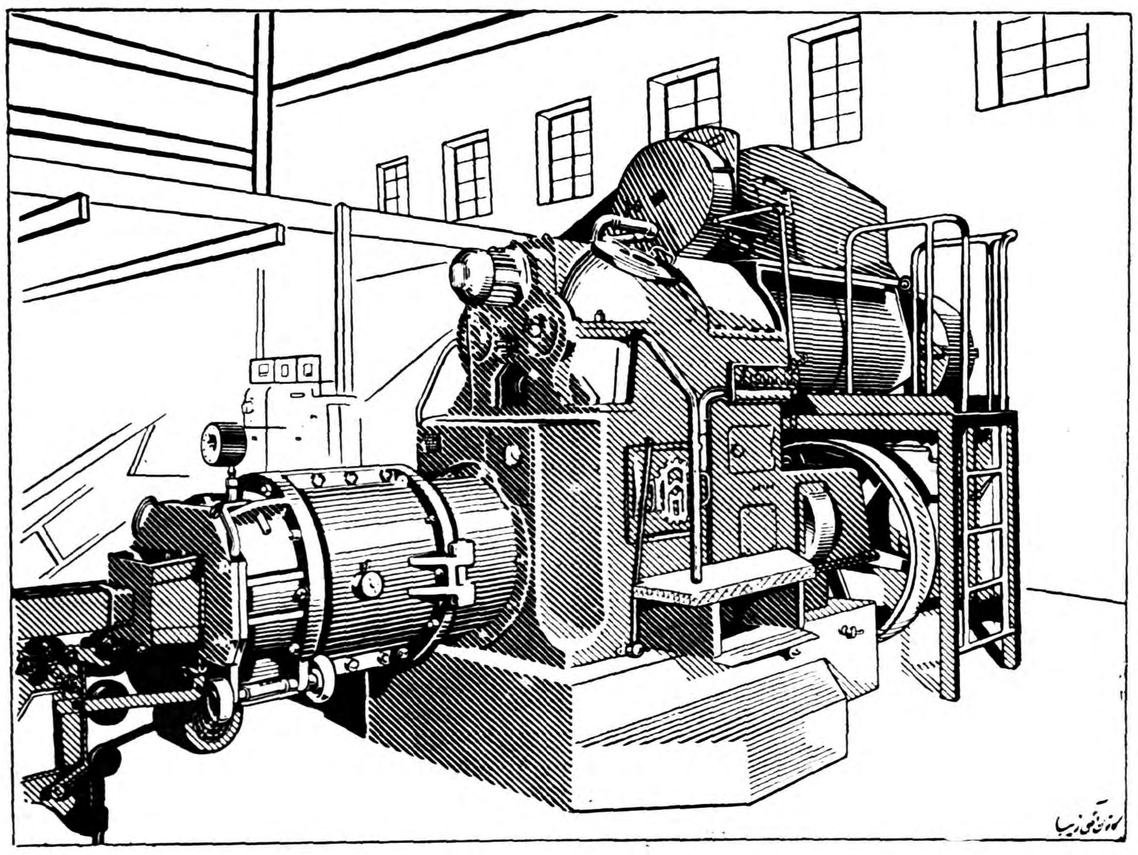

بزرگترین کارخانه سازنده ماشین آلات آجرسازی درجهان باصدسال سابقه انحصاری دراین صنعت

محصولات خود را باشرایط پرداخت سهل وتضمین حسن کار عرضه مینماید.

مهندس هندله وسایر مهندسین اروپائی وایرانی عضو دفتر فنی نمایندگی درایران برای تهیه طرح ومشاوره همواره آماده هستند

نماینده انحصاری درایران : شرکت سهامی حصار : چهارراه یوسف آباد ـ سن ۴۰۷۰۰ و ۶۵۷۰۰

آ ـ ۱۸۳۵۸

ساختمانهای فلزی سوله

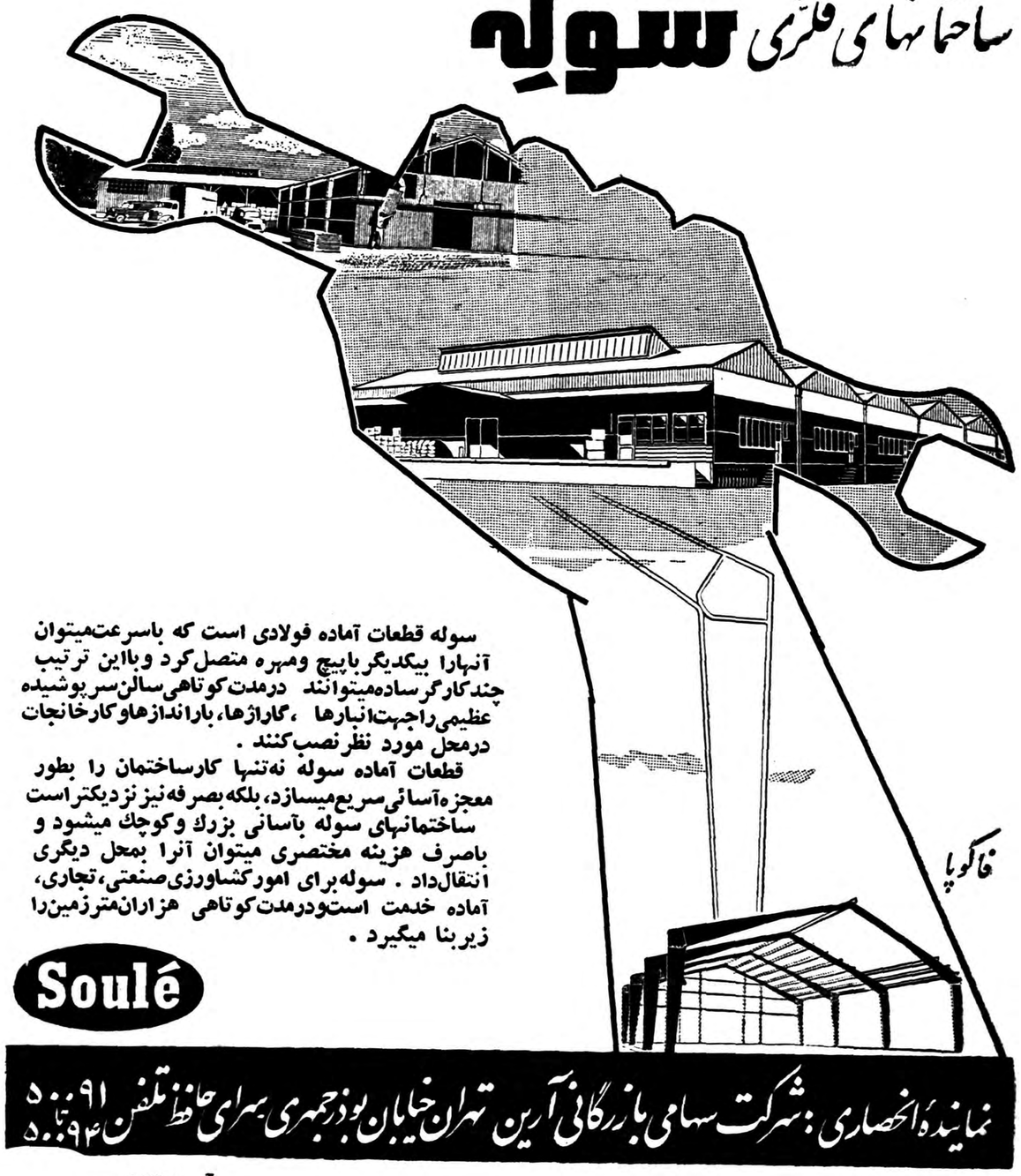

سوله قطعات آماده فولادی است که باسرعت‌میتوان آنهارا بیکدیگر باپیچ ومهره متصل‌کرد وبااین ترتیب چندکارگرساده‌میتوانند درمدت‌کوتاهی سالن‌سرپوشیده عظیمی‌راجهت‌انبارها ،گاراژها، باراندازهاوکارخانجات درمحل مورد نظر نصب‌کنند .

قطعات آماده سوله نه‌تنها کارساختمان را بطور معجزه‌آسائی‌سریع‌میسازد، بلکه بصرفه‌نیز نزدیکتر است ساختمانهای سوله بآسانی بزرك وکوچك میشود و باصرف هزینه مختصری میتوان آنرا بمحل دیگری انتقال‌داد . سوله‌برای امورکشاورزی‌صنعتی، تجاری، آماده خدمت استودرمدت‌کوتاهی هزاران‌مترزمین‌را زیربنا میگیرد .

Soulé

نماینده انحصاری : شرکت سهامی بازرگانی آرین تهران خیابان بوذرجمهری سرای حافظ تلفن ۵۰۰۹۱ تا ۵۰۰۹۴

آ ـ ۱۸۳۵۰

شاهنشاه‌فرمودند امیدوارم ملاقاتهای‌بین‌المللی‌نتایج خوبی‌داشته‌باشد

درمورد حملات تبلیغاتی شوروی بجای مراجعه بسازمان ملل بملت ایران‌مراجعه‌کردیم

بقیه از صفحه اول

میگذشت در آن هنگام شاهنشاه برای مدت کوتاهی در خارج از کشور تشریف داشتند .

البته بعداً گزارش جامع‌احساسات میهن پرستانه مردم ایران که آنروز رادرتاریخ ایران بصورت یك‌روز فراموش‌نشدنی در آورد بعرضشان‌رسیدولی‌مسلماخودازنزدیك شاهداین‌جریان‌نبودند درصورتیکه امسال احساسات عمومی را ازنزدیك ملاحظه فرمودند در سالهای گذشته نیز هر ساله این روز بر جسته‌جشن گرفته میشد ولی امسال احساسات ملت نسبت بمقام سلطنت و شخص شاهنشاه با همه سالهای پیش فرق داشت زیرا ملت احساس میکرد که در وضع مخصوصی قرار گرفته است .

اگر در مرداد ماه ۱۳۳۲ مردم برای نجات و استواری رژیم سلطنت در ایران قیام و کوشش کردند این‌بار این احساسات صمیمانه بیشترمتوجه شخص شاهنشاه بود و در واقع‌مردم میخواستند با این ابراز احساسات عمومی قدر شناسی خود را از زحمات شش ساله شاهنشاه و کوششی‌که در این مدت بطور دائم برای تامین سعادت و رفاه ملت خویش مبذول داشته‌اند نشان دهند . مانمایندگان مطبوعات بر حسب وظیفه خود استدعا داریم شاهنشاه نیز برای ماروشن فرمایند که این احساسات عمومی‌در ایشان چه اثری بخشیده است تا بتوانیم واسطه ابلاغ نظریات شاهانه بملت ایران باشیم .

شاهنشاه فرمودند : قیام عمومی۲۸ مرداد ۱۳۳۲ که در سر تاسرمملکت و تقریبادر یك موقع صورت گرفت دلیل قاطعی بود بر اینکه اکثریت ملت ایران به اصلی که این‌قیام‌را باعث شد معتقد بودند یعنی احساس می کردند که استقلال مملکتشان درخطر است و بنابراین احساس کرده بودند که وجود سلطنت‌درایران یا سلطنت من درایران بااستقلال و تمامیت کشورشان بستگی دارد .

احساس مردم

شاهنشاه دراین هنگام فرمودند: اگر امسال نیز در۲۸ مردادمردم ایران اینطور ازصمیم قلب وبا شور وحرارت بتظاهر پرداختند شاید بدان جهت بودکه‌همان حسی که درسال ۱۳۳۲ برایشان ایجاد شده بود یکبار دیگر درایشان‌پدید آمد یعنی احساس کردند که حملاتی‌که بشخص من میشود در حقیقت حملاتی است که متوجه استقلال وحاکمیت‌مملکت آنهاست. من درهنگام بازگشت از سفر چند روزه بخارج ازکشور درسال ۱۳۳۲ بیاناتی ایراد کرده و گفته بودم که پیش از ۲۸ مرداد ۱۳۳۲ بکرات پیش آمد کرده‌بود که تصمیمات من برای حفظ‌منافع مملکت وتامین استقلال کشورم مرا درخطر ازدست دادن جان‌خودم قرار داده بود ازاین موارد متعدد فقط چند مورد علنی شد وباطلاع عموم رسید که منجمله هنگام‌وقایع آذربایجان وپانزده بهمن ۱۳۲۷ بود ولی بسیار موارد دیگر بودکه خبر آن در جائی منتشر نشد وهمه آنها بتفضلات الهی بخیر گذشت. وجامه عمل نپوشید . درتمام این موارد تصمیمات لازمه برای دفاع مملکت بهر صورت و بهر قیمت از طرف من گرفته میشد در آن هنگام در بیانات خودم گفته بودم که‌من در ادای وظیفه خود همیشه تاسرحد جانبازی آماده وحاضر بوده‌ام ولی در ۲۸ مرداد ۱۳۳۲ مردم این مملکت نیزنشان دادند که‌آنان نیز درراه وظیفه خویش آماده جانبازی و فدا کارینند . در آن روز متاسفانه قربانیهای بسیاری داده شد وعده‌ای از افراد این مملکت که در میان آنها همه نوع اشخاص مسن ، جوان وحتی اطفال‌یافت‌میشد جان خویش را از دست دادند همه ملت ایران در آن روزها نشان دادند که او نیز حاضر است بخاطر من فداکاری و جانبازی کند پس وقتی که چنین احساسات‌متقابلی وجود دارد که من حاضرم جان خویش را برای ملت و مملکتم بدهم و ملت من نیز همانطور که عملا نشان داد و حاضر است‌برای حفظ پادشاه خود درموقع ضرورت جان خویش را از کف بدهد ، دیگر چه احساسی از این بالاتر میتواند باشد .

میپرسید این احساسات عمومی درمن چه اثری کرده‌است ؟ البته تاثیر آن برای من بسیار تشویق‌آمیز است ولی من تصمیم خود را امروز نگرفته‌ام تصمیم من که نسبت بدین مملکت بالاترین‌حس‌ازخود گذشتگی را داشته باشم مدتهاست گرفته شده و مسلما با عزمی راسخ این تصمیم تا موقعی که من حیات دارم ادامه خواهد داشت زیرا من و ملتم باپیمان وباپیوندی‌ناگسستنی‌و قلبی‌بیکدیگر پیوسته‌ایم .من یقین دارم که این تصمیم متقابلی که بین من و مردم ایران وجود دارد نمیتواند جزنتیجه‌ای درخشان و مطلوب در برداشته‌باشد و گذشت زمان کاملا این نظر را باثبات رسانیده است .

برنامه های اصلاحی

آقای منصوری مدیر روزنامه ملیون گفتند : از چند سال پیش کشور ما در اثر سیاست شاهنشاه وزحمات شبانروزی ایشان دارای ثبات و آرامش بی نظیری شده که امکان همه نوع پیشرفت و اصلاحات را بدین مملکت داده است و وظیفه‌همه افراد است که برنامه های اصلاحی رابا کمال سرعت اجراکنند تا درهمه کار ها پیشرفت شایانی حاصل شود.

شاهنشاه علاقمندی خویش رابه اصل سرعت درکارها ابرازفرموده‌اند ودولت نیز کمال مجاهدت رادراین باره دارد، ولی چون دولت مادولتی مشروطه است میبایستی برای انجام کارها مجوز قانونی داشته باشدیعنی منتظر تصویب لوایح خود درمجلسین شود ومتاسفانه مجلسین ماروی عادت غالبا دررسیدگی بقوانین اهمال میکنند ولوایح آنقدر در کمیسیونها میماند که درموقع تصویب نهائی فرصت مناسب از دست رفته است

آیا شاهنشاه نظر خاصی دراین باره دارندکه رفع این اشکال بشود ؟ شاهنشاه فرمودند .

من یقین دارم که مجلسین درتامین پیشرفت کشور بادولت همکاری‌کامل دارند ومحققا دراین چندماه که تا آخرسال درپیش است باسرعت و علاقه مندی بیشتری بکارهارسیدگی خواهند کرد .

استان فارس

آقای شکراله صفوی مدیر روزنامه کوشش اظهار داشتند جشن قیام ملی ۲۸ مرداد امسال باشکوهترو‌هیجان انگیز تر ازسالهای دیگر بود ومردم ایران باتظاهرا تواحساسات پرشور خود درواقع روح شاهدوستی وعلاقه خویش رابشعائر ملی واحترام به مقدسات نشان دادند. میتینگ صد و پنجاه هزار نفری حزب ملیون تهران راتکان داد ومشت محکمی بدهان دشمنان مقدسات مابود. چون چاکر اختصاصا بامنطقه فارس مربوط هستم باید عرض کنم که ثبات‌اوضاع سیاسی درچندساله اخیر در آن‌منطقه فعالیت زیادی پدید آورده وکارهارا بصورتی که واقعا جای مسرت و امیدواری است بجریان انداخته است ازمیان رفتن خان خانی ونقشه های دامنه دار اصلاحات وایجاد راههای شوسه واسفالته وغیره همه مایه امید فراوان به آینده است استدعا میشود شاهنشاه روشن فرمایند که چه برنامه کلی برای پیشرفت این استان‌درنظرگرفته‌شده است؟شاهنشاه فرمودند: اضافه برآنچه در سازمان برنامه هفت ساله معین شده درمورد استان فارس کارهای دیگری نیز پیش بینی‌شده‌است که‌ازآنجمله کشیدن لوله‌گاز - کارخانه کود شیمیائی وساختمان سدهای آبیاری ومخزنی و تشویق مردم به سرمایه گذاری در صنایع وکشاورزی و ایجاد یك دانشگاه بزرك ونمونه درشهرشیراز که بتواند احتیاجات داخلی ایران را جواب دهد وحتی سطح علمی آن بقدری بالا باشدکه نه فقط ازاحتیاج ایران بفرستادن دانشجو بخارجه شاید بطور کامل جلوگیری کند بلکه باعث جلب‌دانشجوازسایر ممالك نیز بشود. اصلاح وضع ادارات آن استان، اسکان عشایر، تثبیت و استقرارکامل حکومت‌قانون همه‌اینها ازجمله اقداما تاصلاحی است که در جریان اجراست البته این‌فقط رئوس مطالب است وجزئیات خیلی بیش از این است. استان فارس استان‌زرخیزی است، قسمتهای ساحلی آن دارای منابع متعدد ثروت است و خلیج فارس درآینده بیش از پیش محل بحرپیمائی وکشتی رانی خواهد شد. باید بنادر بیشتری درسواحل ایران ساخته شود انشاالله وسائل تعمیر کشتی وبعد هاوسیله کشتی سازی بوجود آید. تمام اینها برنامه های طویل المدتی است که باید بتدریج انجام گیرد. چیزی که مسلم‌است این است که ما امید واری کامل داریم که استان فارس بتواند عظمت گذشته خویش را دوباره بدست آورد و در تاریخ آینده‌ایران انشاالله اهمیتش باهمیت آن درتاریخ گذشته این کشور برسد .

صادرات کشور

آقای دکتر رحمت مصطفوی مدیر مجله روشنفکر اظهار داشتند مطالعات کلی که در باره بازرگانی خارجی کشور میشود و منجمله در حال‌حاضر توام با خبر تشکیل شرکتی برای بهبود صادرات فارس است به چاکر فرصت میدهد که در باره صادرات کشور از پیشگاه ملوکانه سئوالی کلی بکنم . شاهنشاه بخوبی وقوف دارند که مقدار زیادی از محصول صادراتی ایران طی سالهای گذشته وضع خود را در بازار های دنیا از دست داده یکی بعلت آنکه بموازات بعضی از بازرگانان که به حسن شهرت خویش علاقمندند بازرگانانی نیز هستند که برای منافع فوری و موقتی محصولات بد وناپایی را صادر میکنند ومایه‌شکست آن‌کالاهامیشوند دیگر بسبب نبودن‌وسایل که‌باعث شده است مثلا درخلیج‌فارس که سابقا بازاری برای فروش میوه ایران بود کشورهائی از قبیل ایتالیا ولبنان برای‌فروش میوه‌دست پیدا کرده‌اند . باتوجه بدینکه‌فقط تشکیل شرکتهای بزرگی باوسایل کافی وباحسن نیت کامل‌میتواند این‌اشکال رارفع کند، ازپیشگاه همایونی استفسار میکنیم که‌آیا برنامه‌ای بطورکلی برای‌جلوگیری ازاشخاص درصدمه بصادرات‌ایران وجود دارد ؟

شاهنشاه فرمودند :تشکیل این شرکت مفیداست ولی‌لازم است اداره استاندارد های‌ما درسراسر کشور عملی بشود واین‌کار جلوآن قسمت‌از صادرات ماراکه جنبه‌مبتذل دارد خواهد گرفت ولی اصل‌کار اصلاح وضع کشاورزی است‌چیزی که‌در مملکت ماتولید میشود باید خوب وزیاد باشد. درختهای میوه مابایدد درختانی سالم وبارور باشند تاچندسال پیش که‌درزمان پدرم موضوع تاسیس وزارت‌کشاورزی بمیان آمد وموسسه بذر وغیره تشکیل شد. دراین مملکت‌شاید دوهزار وسیصدهزار وچهار هزارسال بود که‌همان بذرگندم رامیکاشتند ودیگر ازاین بذر چیزی نمانده‌بود. پس‌صادرات مابستگی به‌تولیدزیاد وخوبی جنس داردکه هم‌کالا قابل عرضه باشد وهم باتولید زیادارزان تمام بشود. بعداز آن‌نظارت دولت بوسیله اداره استاندارد ها است ودر مرحله سوم تشکیل شرکت هائی که خودشان برای افزایش صادرات مراقبت کامل در کار ها بکنند .

البته نکته دیگری هم هست که جنبه غیر طبیعی و تصنعی دارد و آن تشویقی است که دولتها در موارد خاص از صادرات میکنند ، یعنی ازمحل یااعتبار مخصوصی برای تشویق صادرات وجوهی میپردازند که‌صادر کننده‌بتواند قیمت کالایش را تقلیل دهد تااین کالا دربازار به فروش برود . مثلا دیشب دریکی از روزنامه ها خواندم که در بندرهامبورك تجار محلی از خشکبار مملکتی که قیمت این کالا را یکباره پائین آورده چندین هزار تن معامله کرده‌اند واین وضع خطری برای خشکبار ایران بوجود آورده‌است . البته این امر غیر طبیعی استواز کارهائی است که دولتها اگر لازم باشد بعضی اوقات برای مدت معینی انجام میدهند و نمیتواند همیشگی باشد .

آقای بهرام شاهرخ سردبیرروزنامه پست تهران گفتند : درمورد مبارزه تبلیغاتی رادیو مسکو در دو جلسه پیش امکان ارجاع امر بسازمان ملل متحد مطرح و قرار شد وزارت امور خارجه ایران بدین موضوع رسیدگی کند . دراین مدت صف فشرده ای از ملت ایران در مقابل هرگونه نظریات خاص‌بیگانگان‌بوجودآمدواین موضوع بیش‌ازپیش موردتوجه‌وحمایت افکار عمومی قرار گرفت .اما دراین بین‌از نظر سیاست بین‌المللی‌شرایط گذشته عوض شده زیرا رادیومسکو درحملات تبلیغاتی خود علیه ایران مایه حمله خودرا امریکائیها قرار داده بود، در حالیکه حالا قراراست رئیس دولت اتحاد جماهیر شوروی برای دیدار رئیس جمهوری امریکا بدان کشور برود .باتوجه به‌اینکه این حملات تبلیغاتی شوروی هم خلاف منشور ملل متحد و هم‌خلاف ساده‌ترین اصول نزاکت سیاسی و اصول ادب بین‌المللی است ،بایستی تکلیف این مبارزه معلوم شود . آیاشاهنشاه تصور میفرمایند که باتغییری که‌دروضع روابط دودولت بزرك پیدا شده ،امکانی برای‌اینکه موارد اختلاف ایران وشوروی‌مستقیما مورد مذاکراه قرار گیرد و حل شود بوجود آمده است یاخیر ؟

مراجعه به‌ملت

شاهنشاه فرمودند :اول باید فکر کرد که‌مادر مراجعه امر بسازمان ملل متحد چه نتیجه‌ای میخواستیم بگیریم ؟متاسفانه سازمان ملل‌غیر از توصیه کاری نمیتواند بکند ، مامیخواستیم این نتیجه را بگیریم که سازمان ملل متحد تجاوزات تبلیغاتی علیه مارا محکوم کند و بطرف مبارزه توصیه کند که دست‌ازاین کاربردارد‌دولی‌بجای‌آن کار بهتری‌کردیم و آن مراجعه این موضوع بخود ملت ایران بود . چون شرایط در ایران برای قضاوت صحیح مردم دراین باره کاملا موجود است ، در ایران نه فقط هر کسی میتواند هر رادیوی خارجی را که میخواهد بشنود، بلکه اصولا رادیوی خود ما منتشر کننده مطالب این رادیو ها است زیرا برای جواب دادن به مطالب آنها عین‌این مطالب‌را برای شنوندگان خود نقل میکند. پس در واقع دستگاه تبلیغاتی ما خیلی خوشوقت است که میتواند حرفهای مبتذل را به ملت ایران ارائه دهد برا ی‌اینکه هم بتواند جواب های مستدل و دندان شکنی به‌آنها بدهد وهم وسیله‌ای فراهم آورد که خود مردم ایران بتوانند درباره این حرفها قضاوت کنند ، کما اینکه شاید در این سنوات اخیر ، هیچ عاملی باندازه همین حرفها کمك به تقویت رشد ملی و تهییج احساسات وطن پرستانه ایرانیان و تشخیص اینکه صلاح و منفعت واقعی ملت ایران در چیست نکرد پس ما آن نتیجه ای راکه میخواستیم احیانا از ارجاع امر بسازمان ملل متحد بگیریم بمراتب بیش از آن را با ارائه‌مطلب بخود ملت ایران گرفتیم .

اما اینکه روابط ما باآمریکائیها باعث شد که آماج این حملات تبلیغاتی قرار گرفته ایم نباید فراموش‌کرد که‌درامضاءقراردادوجانبه با امریکائیها ما تنها نبودیم ، زیرا دو مملکت دیگر همسایه و متحدما یعنی پاکستان و ترکیه نیز که برادر و هم پیمان ما هستند عینا نظیرهمین پیمان را امضاء کرده‌اند پس این سیاست ما بر خلاف گفته و ادعای حضرات سیاست شخصی نیست‌بلکه سیاستی است که سه کشور مستقلا بخاطر مصالح خود اتخاذ کرده‌اندر باره ملاقاتهای بین‌المللی که بدان اشاره کردید ، امیدوارم این ملاقات ها نتایج خوبی داشته باشد درتحکیم صلح جهانی و از میان بردن جنك سرد اثرات نیکوئی ببار آورد ولی باید بگویم که در اتخاذ تصمیم ما ایرانیان برای دفاع از منافع ملی خودتان ،نتیجه این تماسها هر چه باشد هیچ تاثیری نمیتواند داشته باشد ، و ما بهر حال آنچه را که مصالح ما حکم کند خواهیم کرد .

تاجگذاری

آقای کاظم مسعودی مدیر روزنامه آژنك اظهار داشتند اکنون که‌جشن های دو هزار وپانصدمین سال بنیاد شاهنشاهی پر افتخار ایران نزدیك است ، آیا شاهنشاه در نظر ندارند مراسم فرخنده تاج گذاری را که تا این تاریخ بتعویق افتاده است و همه میهن پرستان و شاهدوستان آرزوی آفرا دارند، مقارن‌باین‌یادبود بزرگ و باعظمت ملی وشاهنشاهی مابرگزار فرمایند ؟

شاهنشاه فرمودند : البته باید تاجگذاری انجام گیرد واگر بشود تاریخ آنرا بابرگزاری این مراسم تطبیق داد تصادف‌بسیار نیکوئی خواهد بود . اگر شرایط و موقع جشنها مغایب باشدشخصا بی‌میل نیستم که مراسم تاجگذاری تاآن تاریخ بتاخیر بیفتد .

شهریه مدارس

آقای معتمدی مدیر مجله‌سپاهان درباره معافیت فرزندان کارگران از پرداخت شهریه مدارس از شاهنشاه تقاضای بذل توجه‌کردند شاهنشاه فرمودند :اصولا عقیده‌من اینست که چه موسسات دولتی‌و چه شخصی وچه ملی باید مدارس رادر نزدیکی کارخانه بپا کنند که اطفال کارگران در همان مدارس تربیت شوند ودرس بخوانند آنهم بخصوص دروس حرفه‌ای که محصلین بعداز چند سال بتوانند از فنی که آموخته‌اند استفاده کنند والا اگر همه بخواهند مثلا ادبیات و حقوق و فلسفه‌بخوانند برای مملکت چه فایده واثری‌دارد امیدوارم بتدریج این کار بشود. یعنی در هر موسسه صنعتی بشرط آنکه تعداد کارگران آن از حد معینی کمتر نباشد ،دبستانها ودو شهرهای بزرگ‌صنعتی دبیرستانهائی تاسیس‌شود،ودرنتیجه‌اطفال‌کارمندان آن‌موسسات بتوانند بطوررایگان‌از این‌مدارس استفاده کنند.امادرباره پرداخت شهریه ،شاید در هیچ جای دنیا مخصوصا درممالك دموکراسی بیش از آن حد که‌در ایران به‌تربیت محصلین توجه‌میشه‌د

بقیه در صفحه ۲۰

مادر سعید ازپاریس بازگشت

پروفسور ولتی بمرخصی رفته وسعیدرا بهمکارانش سپرده‌است

سعید ومادرش

مادر سعید بتهران بازگشت .

مادر و برادر سعید ، برای دیدار وی که بعداز عمل جراحی روی‌قلب در پاریس استراحت میکند بپاریس رفته بودند و دیروزبوسیله هواپیمای ارفرانس مراجعت کردند .

امروز مادر سعید بخبرنگار ماگفت که حال مزاجی سعید بسیار خوب است و فعلا تمام اوقات رادر حال بازی و استراحت میگذراند .

سعید مترجم شده‌است

مادر سعید افزود که چون من به زبان فرانسه آشنائی نداشتم مطالب پزشکان را که درباره سعید نظر میدادند سعید ترجمه می‌کرد و بمن می‌گفت . اکنون سعید بزبان فرانسه تسلط کامل پیدا کرده و مثل خود فرانسویان صحبت می‌کند

مادر و برادر سعید مدت ده روز در هتل مرکزی پاریس اقامت داشتند وروزها مدت یکساعت در بیمارستان بملاقات سعید میرفتند .

بمرخصی رفته است

هنگام عزیمت مادر سعید بپاریس پروفسور «ولتی» جراح معروف‌فرانسه که سعید را تحت عمل جراحی قرار داده‌است در مرخصی بود ، پروفسور ولتی به پزشکان مسئول دستور داده است که فعلا از عزیمت سعید بایران ممانعت نمایند زیرا بعقیده پروفسور سعید باید مدت‌بیشتری در بیمارستان تحت نظر پزشکان قرار گیرد .

سعید چه گفت ؟

مادر سعید میگفت : سعید از ما با آغوش باز استقبال کردو اولین سئوالش این بود که چرا پدرش به پاریس نیامده‌است .

شرکت معاون اداری نخست‌وزیر درکنگره امور اداری

ساعت هشت‌صبح امروز آقای اشرف احمدی معاون اداری نخست وزیر برای‌شرکت درکنگره بین‌المللی امور اداری که‌در «ویس‌بادن» آلمان تشکیل میشود عازم اروپا گردید .مسافرت آقای‌اشرف احمدی ده‌روز بطول خواهدانجامید.مرکز موسسه بین‌المللی اموراداری درکشور بلژیك است .واغلب کشورهای‌مهم دنیا عضویت این‌موسسه راقبول کرده‌اند .و هرسال دریکی از کشورهای اروپائی ، کنگره بین‌المللی امور اداری تشکیل میشود .

دولت ایران درسال ۱۳۳۷ بموجب قانونی که‌ازمجلس گذشت عضویت این موسسه را قبول نموده است .

دودختر ۱۹و۱۵ ساله گم‌شده‌است

بقیه ازصفحه اول

آنها به نتیجه نرسیده‌است .

صدیقه مادر کبری ۱۵ ساله ادعا میکرد که فاطمه ۱۹ ساله دختر زهرا سالهاست که با دختروی‌آشناست‌و دیروز باتفاق یکدیگر بمنزل یکی از آشنایان خود رفته و بمنزل بازنگشته اند صدیقه مدعی بود که فاطمه دختر ویرا باخود برده‌است و نزاع این دو زن نیز برسر همین‌ماجرا بوده‌است .

بانو زهرای سرایدار مادر فاطمه در کلانتری میگفت که کبری دختر وی را فریفته و او را وادار بفرار کرده است .

باچمدان و وسائل رفتند .

این دو دختر که هردو از زیبائی‌نیز بهره‌مندند و محصل میباشند و بقراریکه مادران آنها اظهارمیداشتند از چندروز قبل مقدمات فرار خودرا تهیه دیده و بهمین منظور لباسها و سایر وسائل خودرا درچمدانی گذاشته و آماده کرده بودند و عصر دیروز بهانه رفتن بمنزل یکی از آشنایان خود هرکدام با چمدان از منزل بیرون رفته وگویا در خیابان‌بیکدیگر ملحق شده و بطرف نامعلومی رفته اند .

مشاجره دومادر

در کلانتری بین این دو مادر مشاجرات لفظی شدیدی روی داد و هرکدام دختر دیگری را متهم میکرد که موجب فریب دختر وی شده‌است . طرز برخورد این دو زن طوری بود که بازجوئی از آنها بسختی انجام میگرفت‌وهریك هنگام‌پاسخ بسئوال افسر نگهبان صحبت دیگری راقطع میکرد .

منزل آنها کجاست

کبری ۱۵ ساله و فاطمه ۱۹ ساله که هردو تا کلاس ششم ابتدائی درس خوانده‌اند در انتهای خیابان خیام در دو منزل سکونت دارند پدر فاطمه نجار است و پدرکبری فوت شده است .

بطوریکه در کلانتری اظهارمیشد این دو دختر که از مدتها پیش بایکدیگر دوست بودند در چند روز اخیر بیشتر یکدیگر را دیده وگاهی اوقات صحبت‌هائی‌میکردند و هنگامیکه کسی از ساکنین منزل بآنها نزدیك میشد گفتگوی خودرا قطع میکردند .

هردو درخیاطی کار میکردند

بطوریکه‌مادران این دودختر ظهار میداشتند .فاطمه وکبری درخیاطخانه کارمیکردند فاطمه درخیاطخانه سعدی واقع درچهارراه‌معزالسلطان و کبری نیزدرخیاطخانه خانم شیرازی واقع‌در همین چهارراه‌مشغول کار بودند

درانتظار دخترم بودم

مادر کبری اظهارمیداشت تاساعت هشت صبح دیروز دخترم درمنزل بود و قرار بود که‌برای‌ناهاربمنزل‌خواهر بزرگش خدیجه برود. من‌ساعتی‌بعداز منزل‌بیرون آمده وبخانه دختر بزرگم رفتم تا ظهر منتظر کبری بودم ولی ازاوخبری نشد ناچار بخانه خودمان برگشتم و اما کبری درآنجا نبود وقتی بمنزل رفیق اوفاطمه رفتم خبر شدم که فاطمه هم بیرون‌رفته‌است .

ولی‌مادر فاطمه میگوید :فاطمه تا ساعت هشت منزل بود ولی من از خانه‌بیرون‌رفتم‌وقتی‌برگشتم‌خواهر بزرگش گفت .کبری بدنبال فاطمه آمد ومدتی دم درباهم‌صحبت کردند وچنددقیقه‌بعد که‌کبری رفت‌اوهم‌بطوریکه‌من متوجه نشدم ازمنزل بیرون رفت .

درآگاهی

تحقیقات ازاین دومادر تایکساعت بعدازظهرامروز توسط آقای ستوان گویا افسر نگهبان کلانتری ۵ادامه داشت وسپس پرونده جهت تحقیقات بیشتر به‌آگاهی فرستاده شد .

مادران دودخترگمشده بافسرنگهبان توضیح میدهند

خلاصه اخبار

اورشلیم - ادمیرال تانکوس فرماندار نیروی دریائی اسرائیل خاطر نشان ساخت که یکی از دو زیر دریائی که اسرائیل به انگلستان سفارش داده بوداینك در اختیارسرنشینان اسرائیلی‌است. وی اضافه کرد که زیر دریائی‌های دیگر در ظرف چند ماه آینده‌تحویل اسرائیل داده خواهدشد .

***

کابل -دیروز دولت افغانستان قراردادهائی با شوروی و آلمان غربی امضاء کرد . قرارداد اول‌در مورد کمك فنی ومالی شوروی به افغانستان برای ساختن کانالی در جلال آباد است وقرار داد دوم که باآلمان غربی امضاء شده‌در مورد اکتشاف معادن میباشد .

برتراندراسل میگوید:

جنك میکربی خطرناکتر ازجنك‌اتمی است

خودخواهی سیاستمداران ورهبران نظامی نباید سبب بکاربردن وسائل‌جدید علمی برای انهدام بشر شود

دنیای خبرهای خارجی

نووا اسکو شیا - آمریکا - آسوشیتد پرس لرد برتراندراسل فیلسوف مشهورانگلیسی‌طی‌سخنرانی خود در کنفرانسی راجع به‌جنك های شیمیائی و میکربی گفت :

در جنك های آینده ممکن است خطرات جنك های میکربی بمراتب زیادتراز بمب هیدروژنی باشد .

راسل گفت گرچه بابمب اتمی میتوان تعداد زیادی از افراد بشر را با هزینه ناچیزی از بین برداما باوسائل میکربی شاید با هزینه کمتری این کار انجام پذیر باشد.

فیلسوف ۸۷ ساله انگلیسی گفت: پیشرفتهای فنی و علمی که نصیب بشر گردیده امکان زندگی ومرك را سهلتر نموده‌است .

سیروس ایتون‌از صاحبان معروف صنایع در کلولند نماینده کنفرانس از دانشمندان شرکت کننده در مذاکرات در خواست‌نمود که حقایق راولو وحشت آور باشد بگویند زیرا نباید اجازه داد که خود خواهی سیاستمداران ورهبران نظامی سبب شود که وسائل جدید علمی در راه انهدام بشر بکار رود . دراین کنفرانس‌دانشمندان امریکائی وشوروی نیز شرکت دارند .

تصفیه در لتونی

مسکو - آسوشیتدپرس- ادوارد برکلاوس معاون نخست‌وزیر لتونی باتهام بکار بردن احساسات ملی و ترجیح‌دادن ملاحظات ملی برمنافع اتحاد شوروی برکنار شد. خبربرکناری برکلاوس‌نخست‌وزیر لتونی طی مقاله‌ای که درنشریه‌ارگان مرکزی حزب کمونیست‌نوشته است افشاشد .اخیرا درمطبوعات شوروی مبارزه‌ای علیه روشهای‌محلی و ملی آغاز شده‌است .

روغن وبنزین بکار نخواهد رفت

کمبریج - آسوشیتدپرس -دیروز یك باطری شیمیائی بسیار جالب که‌مدت زیادی عمر میکند در کمبریج بمعرض نمایش گذاشته شد.مخترع‌این باطری بیکن‌مدت ۲۵ سال در این باره به‌تفکر و مطالعه و تحقیق مشغول بوده تابالاخره موفق شد یکنوع باطری‌بسازد که درآینده میتوان از آن برای به‌حرکت‌درآوردن وسائط نقلیه استفاده کردواز روغن وبنزین بی‌نیاز شد این باطری میتواند ۵ کیلووات برق‌یادرحدود ۷ قوه اسب نیرو تهیه کند .

۷۲ ساعت زیرآب خوابید

سیتل- واشنگتن- یونایتدپرس- شخصی بنام تامپسن ۲۷ ساله رکورد تازه‌ای از لحاظ توقف زیرآب‌بجای‌گذاشت این جوان توانست مدت ۷۲ ساعت و۵ دقیقه و۳۲ ثانیه زیر آب بماند .

تامپسن ظهروز جمعه گذشته زیرآب رفت وی گفت برای اینکه روی آب نیاید کف مخزن دراز کشید ومقداری اشیاء سنگین روی خود گذاشت وسپس بخواب فرورفت، تامپسن بوسیله لوله مخصوصی دراین مدت از غذای‌مایع استفاده نمود .

پیشنهاد ازدواج به‌فاروق

آنکارا- خبرگزاری فرانسه-یك‌زن بیوه که‌دریکی ازدهات نزدیك ازمیر درترکیه ساکن‌است اعلام‌نمود که آماده است بافاروق پادشاه سابق مصرازدواج کند . مطبوعات محلی خاطرنشان ساخته‌اند پیشنهاد این‌زن بدون‌استفاده مالی‌است زیرا خودوی سالیانه یك‌میلیون لیره ترك‌درآمددارد .این‌زن بیوه پیشنهاد خود رادرمورد ازدواج بافاروق به‌مطبوعات داده‌است تاازاینطریق پادشاه سابق مصرمطلع شودولی وی‌حاضر نشدنام خودرافاش سازد . این‌زن ازخانواده‌های ثروتمند ترك‌بوده وخودوی تاکید‌کرده است بانریمان همسرسابق فاروق‌شباهت کامل دارد. اینك مطبوعات ترکیه وخوداین‌زن که‌نام خودراافشاء نکرده درانتظار پاسخ فاروق‌هستند .

شوایتزر یك‌کتاب فلسفی مینویسد

بردو- خبرگزاری فرانسه- دکتر شوایتزر طبیب ومصلح‌فرانسوی که سالهاست درافریقا بمردم خدمت میکند وارد شهر بردو(فرانسه) شد. وی به‌مخبرین جراید گفت قصد دارد از چندین کشوراروپائی که دوستانی در آنجا دارد دیدن کند .دکتر شوایتزر سپس گفت بیمارستان کنونی که در (لامبون) در قلب افریقا تاسیس شده اینك گنجایش ۳۵۰بیمار رادارد و پس‌از بازگشت بافریقا در توسعه‌مجدد آن‌اقدام‌خواهدکرد. دکترشوایتزرضمنا در صدد انتشار یك کتاب جدید فلسفی‌است .

بانو نرجس‌که رقیه نزدوی بسرمیبرد میگوید:

میخواهند ثروتی راکه بدخترم رسیده حیف ومیل کنند

غلامعلی بمن‌گفت: رقیه دختراو نیست ولی‌کسان سرگرد بوی‌وعده‌داده‌اندکه اگراین‌شکایت‌رادردادگستری مطرح‌کند پس‌ازتصاحب اموال سرگرد پنجاه هزارتومان باوخواهندداد

درشماره دیروز اظهارات غلامعلی دستینه را که مدعی است رقیه دختر وی میباشد نوشتیم رقیه دختریست که اینك وارث ثروت هنگفت مرحوم سرگرد زندشانسی میباشد غلامعلی دستینه مدعی بود که‌سرگرد زندشانسی هنگامیکه با همسرش در رشت بوده دختر او رقیه را ۵ ساله اجیر کرده و باخود بتهران آورده است و حال که سرگرد فوت‌شده بانو نرجس‌همسر سابق سرگرد رقیه را نزد خود نگاهداشته و میگوید دختر خود وی میباشد خبر نگاران ما برای آنکه موضوع راازهرجهت بر خوانندگان محترم روشن سازند علاوه‌بر مطالعه پرونده که اینك در شعبه یك باز پرسی مورد رسیدگیست از طرفین دعوی غلامعلی دستینه که مدعیست پدر حقیقی رقیه است و بانو نرجس معرفتخواه همسرسابق مرحوم سرگرد زندشانی که اینك رقیه نزد اوست و میگوید رقیه بچه او و سرگرد است تحقیقاتی نموده و اظهارات غلامعلی دستینه دیروز چاپ شد اینك مطالبی که‌بانو نرجس معرفتخواه اظهار داشته‌است:

زندگی افسانه‌ای

بانونرجس‌معرفتخواه در حالیکه یك کیف دستی مملو ازاوراق و اسناد و پرونده‌های مختلف دردست داشت مثل‌یك وکیل دادگستری خبرنگارما را پذیرفت .بانونرجس معرفت خواه درحالیکه چشمانش اشك آلود بود میگفت : جوانی‌و زندگی من پس‌ازازدواج باسرگرد زندبافسانه‌ای شبیه بوده است که آخرین صحنه ناراحت کننده‌آن دست و پنجه نرم‌کردن بایك‌چنین واقعه‌است که اکنون به‌صورت یك پرونده نسبتا مهم درشعبه‌یك بازپرسی مورد رسیدگی است .

رقیه دخترمن است

بانو نرجس سپس گفت :پس‌از ازدواج باسرگرد ،باردار شدم‌ولی بچه‌اولم سقط شدوبعد رقیه‌بدنیا آمد که‌اکنون پیش من‌است . بالاخره چندسال بعدسرگرد در نتیجه تحریك کسانش با من بنای ناسازگاری گذاشت‌و کار ما بجدائی کشید پس‌از آن برای‌این که زندگی شرافتمندانه‌ای داشته باشم دکان‌بقالی‌بازکردم وبااینوسیله زندگی خودرا اداره میکردم .تا اینکه یکروز سرگرد بسراغ‌من آمد وگفت چون رقیه بزرك‌شده

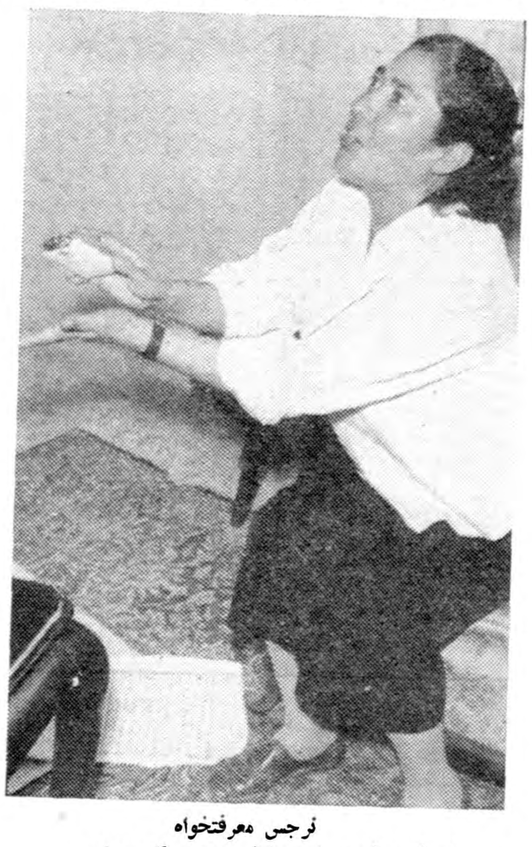

نرجس معرفتخواه
نقشه‌ای برای تصاحب ارثیه دخترم کشیده‌اند

میخواهم اورابمدرسه بگذارم باید بیائی باتفاق‌برای‌او شناسنامه‌بگیریم، این کار هم شد وبرای دخترم شناسنامه گرفتم .

آشتی کردیم .

بالاخره یکباردیگر سرگردبامن آشتی کرد ودرنارمك ساختمانی بناکرد ودراین منزل من‌بادخترم رقیه زندگی‌ساکتی راشروع کردیم ولی‌ازآنجاکه شانس‌خوبی ندارم‌چند روزبعدشوهرم‌پیش‌من‌آمدو گفت‌بچه‌را باید بمن بدهی ،منهم چون چاره‌ای نداشتم رقیه راباو سپردم وروزبعد مرا همراه خود بمحضر برد ومرا رسما طلاق داد ومهریه‌مرا پرداخت بعنوان قیم‌رقیه تعیین شدم‌وبالاخره دخترم را پیش خودم آوردم .

مدعی پیدا شد

یکروز که باداره سرپرستی‌رفته بودم بمن‌اطلاع داده‌اندکه «اجیرنامه ای باداره سرپرستی رسیده مبنی براینکه مرحوم سرگرد زند در زمان‌حیات خود رقیه دستینه فرزند غلامعلی را برای ۵ سال اجیر کرده ونزد خود نگاهداشته و اکنون غلامعلی دستینه پدر رقیه که از مرك سرگرد خبر شده برای‌تحویل گرفتن‌فرزند خود بدادگستری شکایت کرده‌است .

نقشه‌ای برای حیف و میل

چند روزبعددر راهروی دادگستری مردی بمن مراجعه کردو گفت: غلامعلی دستینه هستم ، این‌بچه مال من نیست ولی کسان سرگرد بمن وعده داده‌اندکه‌اگر این‌شکایت را د ردادگستری طرح کنم پس‌از تصاحب اموال سرگرد پنجاه‌هزار تومان بمن خواهند داد و اگرحالا شما این مبلغ رابدهید من از دنبال کردن شکایتم صرف نظر می کنم . دراینجا بود که من فهمیدم که عده‌ای برای تصاحب اموال سرگرد چنین نقشه‌ای طرح کرده‌اند وچون چند روز بعد این مرد همراه چند نفر دیگر برای دزدیدن دخترم بمنزلمان آمده‌بودند ناچاربکلانتری شکایت کردم‌وپرونده درداد گستری زیر نظرباز پرس شعبه ۲۶ تحت رسیدگی قرار گرفت .

چند روز دیگر

بانو نرجس در پایان اظهارات‌خود گفت :

بهر حال دادگستری‌باین موضوع رسیدگی میکند و فعلا آقای‌نوحی بازپرس‌شعبه ۲۶ بامطالعه پرونده‌هائی که در شعب مختلف بوده قرار آزمایش خون رقیه را گذاشته و این‌کار بعلت کسالت دخترم بچند روز دیگر موکول شده وبطور یقین آزمایش خون صحت گفته های مرا نشان میدهد .

وقتی‌دالاندار، رانندگی‌کند زندان هم درانتظار اوست

امروز شخصی که‌دوسال قبل موجب مرك شخصی شده ومتواری‌گردیده بود توسط مامورین دایره کشف جرائم دستگیر شد .

دوسال قبل بیان‌اله نجفی دالاندار گاراژ حاج‌حسین مصلح‌درمیدان شوش بدون‌داشتن‌گواهینامه و اطلاع از رانندگی پشت فرمان یك کامیون بارکش که‌درگاراژ متوقف بود نشست و آنرا براه انداخت ودرنتیجه کارگری بنام علی‌اشرف میان کامیون‌و دیوار ماندوفوت شدبیان‌اله پس‌ازاین واقعه متواری شد و پرونده نیز درشعبه ۸ بازپرسی مورد رسیدگی قرار گرفت و برای‌دستگیری وی‌اقداماتی بعمل آمد تااینکه امروز مامورین دائره کشف جرائم شهربانی بیان‌اله‌را که‌دریك شرکت برق خصوصی بانام مستعار کارمیکرد دستگیر کرده بشعبه بازپرسی مربوط تحویل‌دادند، و بازپرس قراربازداشت ویرا صادر کرد .

دیشب‌سردسته‌باندجاعلین‌گواهینامه‌رانندگی‌دستگیرشد

چهارنفرازاعضای این‌باند دستگیرشده وازمنزل سردسته‌با ندکه دیشب‌گرفتارشد مقداری مدارك واسناد بدست‌آمد

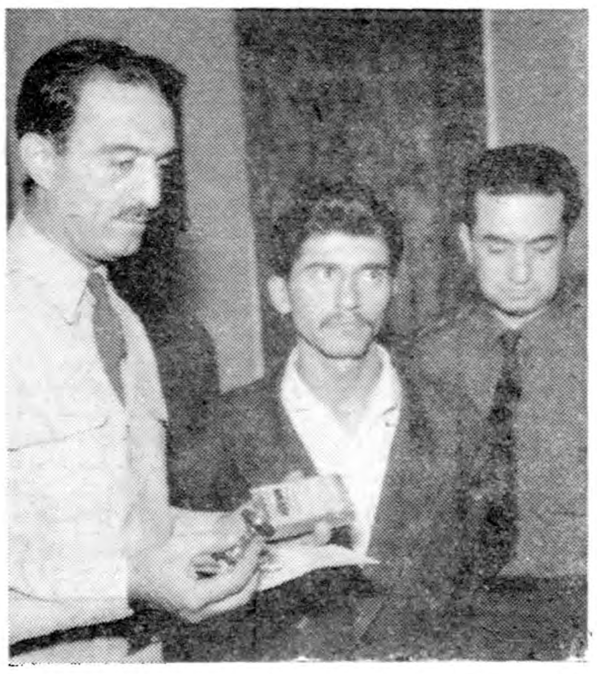

آقای سرهنك اختیار قسمتی ازوسائل کارجاعلین را دردست دارد. سردسته باند جاعلین نیز درعکس دیده میشود

دیشب یك باند جاعل گواهینامه رانندگی بوسیله‌مامورین‌اداره‌راهنمائی ورانندگی کشف گردید وسردسته این باند دستگیر وتحویل دادسراشد قبلا رئیس شهربانی کل کشور بوسیله مامورین مخفی اطلاع پیدا کرده بودکه مقداری گواهینامه‌های جعلی چه درتهران وچه درشهرستانها موجود است وعده‌ای بااین گواهینامه های جعلی درشهرها رانندگی میکنند باین جهت دستور های اکیدی از طرف تیمسار سپهبد علوی مقدم‌رئیس شهربانی‌برای‌دستگیری‌جاعلین‌صادرشدتا اینکه درتاریخ‌بیستم مرداد چهارنفر ازجاعلین اعضاء این باند توسط مامورین اداره راهنمائی ورانندگی دستگیر شدند که درراس آنها شخصی بنام حسین فرزند نورالله معروف به «حسین باقرترکه» بودکه باگرفتن مبلغ‌پنجهزار ریال‌گواهینامه های مجعول رامیفروختند. این چهار نفر باتفاق حسین باقر ترکه بایرونده تنظیمی ازطرف اداره آگاهی‌بدادسرا فرستاده شدند واز طرف باز پرس مربوطه قرار بازداشت موقت حسین صادر وتحویل زندان گردید .

کشف وسائل جعل

مامورین درصدد دستگیری بقیه اعضای این باند بودند تااینکه دیشب بااطلاعات قبلی سردسته این باند بنام محمد چنگی فرزند علیرضا در منزل مسکونی واقع‌درسرچشمه کوچه حمام خشتی دستگیر ودر بازرسی ز منزل کلیشه های شیرو خورشیدو حروف سربی وچند مهر لاستیکی و سایر لوازم جعل گواهینامه رانندگی کشف گردید .

درتحقیقات معلوم شد محمد بااین وسائل گواهینامه های جعلی‌رانندگی راتهیه ودراختیار سایر اعضای باند میگذاشته است .

صبح امروز پرونده درداره آگاهی تنظیم وهمراه متهم‌بدادسرا فرستاده شد.

گواهینامه های پرس شده

آقای سرهنك اختیار رئیس‌راهنمائی ورانندگی بخبرنگار ماگفت: شهربانی کل‌کشور طی آگهی های بیشمار باطلاع اهالی محترم رسانیده که فریب اینگونه شیادان رانخورده و بهمین منظورنسبت به‌تعویض‌گواهینامه های قبلی به گواهینامه‌های پلاستیکی پرس شده اقدام گردید تا چنانچه تعداد ی گواهینامه های جعلی در دست فری ب‌خوردگان باشد کشف گردد .

روزمحاکمه پسری‌که مادرش‌راکشته

ابوالفضل مبابادی

تهران برباست آقای دکتر وثوقی مقدمات محاکمه ابوالفضل‌مهابادی دانش آموز هفده ساله‌ای که مادر خودرا بقتل رسانده بود فراهم میشود .

همانطور که قبلا اطلاع دادیم پرونده ابوالفضل پس از صدور قرار مجرمیت وادعانامه دادستان بعلت آنکه متهم هنوز بسن قانونی نرسیده بجای آنکه در دادگاه‌جنائی محاکمه شود در دادگاه جنحه محاکمه خواهدشد .

خبرنگار ما اطلاع یافته است که روز محاکمه ابوالفضل‌مهابادی روز هیجدهم شهریور تعیین شده است.بموجب قانون حداکثرمجازاتی که برای متهم‌تعیین شده پنجسال وحداقل آن یازده روز میباشد و چنانچه ابوالفضل در دادگاه‌محکوم شود جهت گذراندن‌مدت محکومیت بدارالتادیب فرستاده خواهد شد .

امروز خبرنگار ما کسب اطلاع کرد که در شعبه ۹ دادگاه جنحه

مهوش رئیس‌پاسگاه رامجروح کرد

شمیران- خبرنگار اطلاعات- دیروز زنی بنام مهوش که درحوالی مجیدیه مشغول تعلیم گرفتن رانندگی بود باگروهبان سوم رونقی رئیس پاسگاه ژاندارمری مجیدیه تصادف کرد واورا مجروح نمود . مجروح‌به بیمارستان شماره ۲ ارتش منتقل وبستری شد ومهوش با پرونده بدادسرا اعزام گردید .

اسامی مقتولین ومجروحین جاده قم

بدنبال تصادف‌شدید یك‌اتوبوس باتانکر نفت‌کش درجاده‌قم که سبب مرگ یازده نفر و مجروح شدن۳۳ نفر از مسافرین اتوبوس شدامروز خبرنگار ما کسب اطلاع کرد که سیزده نفر از مجروحین از بیمارستانها مرخص شدند و حال ۲۰ نفر دیگر که در دوبیمارستان فیروزآبادی وامدادی شیروخورشید سرخ بستری میباشند هنوز قابل پیش‌بینی نیست .

اسامی مقتولین و مجروحین‌بستری

تاکنون هویت چهار نفر از قربانیان حادثه پریشب باسامی : غلامرضا خسروانی سید رضاموسوی فرزند سید کمال و بیگم‌جان رضائی و پروانه فرزند عزیزاله ده ساله اعلام شده است .

اسامی نوزده نفراز مجروحین‌که در بیمارستان فیروز آبادی‌بستری میباشند از اینقرار است .

فاطمه واختر فرزندان رحیم ، اختر واقدس فرزندان اسدالله ، فخری وصالی ،عباس فرزند غلام ۱۸ ساله ، علی فرزند مهدی ۳۰ ساله ، علی محمد فرزند حسین سی‌ساله پسر بچه سه‌ساله‌ای بنام غلامحسین و پسر بچه ۶ ساله‌ای بنام مرتضی فرزند حسین ،پرویز و حسن فرزندان حمزه ، علی‌جعفر

بازداشت یك متهم

امروز بازپرس ناحیه پنج دادسرا قرار بازداشت مرد چهل ساله بنام علی که در دکان نانوائی واقع در خیابان اسکندری کار میکند صادر نمود و این قرار مورد تایید آقای صدوقی دادیار ناحیه قرار گرفت وعلی تحویل زندان شد .

علت بازداشت این مرد شکایت پسر یازده ساله‌ای که در همان نانوائی کار میکند بوده‌است .

یك زن ۴۰ ساله گمشده

یك زن چهل‌ساله بنام‌فاطمه‌سلماسر روز ۲۸ مرداد از منزل خود واقع در بخش ۱۳ خارج شده و تاکنون مراجعت نکرده . کسان این زن تقاضا دارند درصورتیکه کسی ازوی اطلاعی داردبرئیس کلانتری ۱۳ و یا رئیس کلانتری ۱۴ اطلاع دهد .

باتهام شروع به سرقت محکوم شد

امروز شعبه ۲۸ دادگاه جنحه بریاست آقای ضیائی تشکیل شد و به‌پرونده جوانی‌بنام رضافرزند محمدرسیدگی کرد . رضا که باتهام شروع بسرقت تحت تعقیب قرار گرفته بود در دادگاه مدعی شد که قصد داشته بمنزل یکی از بستگان خود برود و چون در منزل بسته‌بود ناچار از دیوار بالارفته که بوسیله پاسبان دستگیرشده است ، دادگاه باتوجه ببرونده رضا را به پنجاه روز زندان محکوم کرد .

مراسم روز راننده

امروز کسب‌اطلاع‌شدکه روزپنجشنبه چهارم شهریور ماه‌که روز راننده نامیده شده‌است پنجهزار تن از رانندگان سازمانهای اداری که دوره کلاس‌مخصوص‌را طی‌کرده‌اند در آرامگاه اعلیحضرت فقید رضاشاه کبیر حضور خواهندیافت وتاج گلی نثار آرامگاه خواهند کرد سپس رانندگان مذکوربمدت دوساعت کار رانندگی شهررابعهده خواهند گرفت . و مراسم جشن روز راننده که بنابود بعداز ظهر پنجشنبه در تالار فرهنك درحضور نخست‌وزیرانجام شود بمناسبت تصادف با ایام سو گواری به فیمه دوم شهریور ماه موکول گردید .

خبرهای ووقایع

پسربچه‌ایکه ازقوچان بگلپایگان رفته‌بود ازتهران سر درآورد

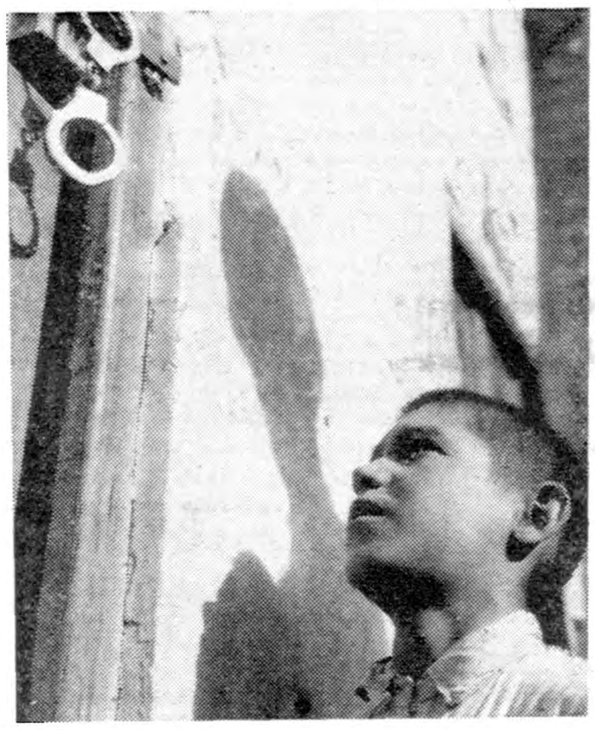

سیدمحسن درکلانتری بدستبندی‌که بجای قفل بدر زندان موقت کلانتری زده شده باتعجب نگاه میکند

عصر دیروز مامورین کلانتری ۱۴ پسر بچه ۱۲ ساله‌ای که دراین بخش سرگردان بود بکلانتری آوردند .

این پسر بچه که خودرا سید محسن‌عامری معرفی میکرد میگفت دو روز است از گلپایگان به‌تهران آمده و چون در تهران کسی را نمیشناخته یك‌شب درقهوه‌خانه‌ای واقع در حوالی میدان شاه خوابیده است .

سید محسن میگفت تا چندی‌قبل در قوچان بودم چون پدر و مادرم مرده بودند زندگی مرا پدر بزرگم سید اکبر که در قوچان رعیت است اداره میکرد چند روز قبل پدر بزرگم بمن گفت‌برو گلپایگان و به‌عمه‌ات سربزن‌منهم به‌گلپایگان رفتم و چند روزی نزد عمه‌ام بودم وروزها دریك دکان دوچرخه سازی کار میکردم‌ولی یك‌روز درگلپایگان منزل عمه را گم کردم و باشش تومان پولی‌که داشتم‌خودرا به‌تهران رساندم .

همسر حاج سهل‌علی کشته شد

خبرنگار ما از شهر ری‌گزارش میدهد دو ساعت بعد از نیمه شب گذشته اتومبیل جیپ بشماره ۱۴۴ برانندگی موسی میرشکاری که از ساوه عازم تهران بود در قریه اسمعیل آباد واقع در ۱۲ کیلومتری شهر ری براثر سرعت زیاد با درختی تصادف کرد و واژگون شد .

در این حادثه یکی از سرنشینان اتومبیل جیپ بنام بانو نیمتاج همسر آقای حاج سهل علی والی یکی از مالکین ساوه‌جان سپرد و آقای والی و دونفر از فرزندان وی بنام تقی هوشمند مجروح گردیدند .

پس از اطلاع از این‌واقعه مامورین ژاندارمری بمحل حادثه عزیمت کردند و با انتقال مجروحین به‌بیمارستان سینا جریان را تحت تعقیب قرار دادند .

یکی از خبرنگاران ما اطلاع میدهد : گویا آقای حاج سهل علی والی همان شخصی است که چند ماه قبل هنگامیکه بطرف قم میرفت چمدان وی محتوی جواهراتی بارزش یك میلیون ریال از بالای اتوبوس افتاده گمشد که توسط راننده دیگری پیدا شد و بالاخره در تهران بوی تحویل گردید . حاجی میگفت این جواهرات بهمسر وی تعلق دارد .

شوهری‌دو ماه پس از عروسی ازخانه‌فرار کرد!

«علی گوش‌مفنگی» صدیقه را ببهانه مهمانی بمنزل پدرش فرستاد وخود بااسباب واثاثیه خانه فرارکرد

دیروز زنی بنام صدیقه برای‌شکایت ازشوهرش که‌دوماه پس‌از عروسی ناگهان ازمنزل فرارکرده بود بدادسرا آمده وازمراجعین دادگستری سراغ اطاق دادستان تهران رامیگرفت .بانو صدیقه بعداز اینکه بوسیله مامورین دادسرا باطاق دادستان راهنمائی‌شد ومدت نیم ساعت مشغول گفتگو با دادستان بوداز اطاق وی‌بیرون‌آمده وبشعبه ۲۱ بازپرسی رفت وبعدازچند دقیقه ازشعبه ۲۱ بازپرسی بیرون آمد . خبرنگار ماکه ناظر رفت‌وآمد و ناراحتی وی‌شده بودماجرا راپرسید و بانو صدیقه جریان شکایت ازشوهرش رابخبرنگارما چنین تعریف کرد :

فرار بااسباب واثاثیه

دوماه پیش‌من‌درخانه پدرم زندگی میکردم ودرآن موقع دختر ساده و چشم وگوش بسته‌ای بودم که تااینکه جوانی بخواستگاری من‌آمد وبعداز چندروز گفتگو عروسی ماسر گرفت ومن‌بخانه «علی گوش فنگی» شوهرم رفتم .علی‌ازهمان روز اول‌بامن‌بمهربانی رفتار میکرد وهرروز عصرها مرابگردش وسینما میبرد واین وضع‌مدت دوماه ادامه داشت ومن واقعا اززندگی‌خود راضی بودم وباشوق بزندگی علی میرسیدم تااینکه دوروز پیش علی وقتی ظهر بمنزل آمد وناهارش راخورد تا عجله ازخانه بیرون رفت ودرموقع خروج ازخانه بالحن مخصوصی اظهار داشت صدیقه امشب من مهمان‌دارم و توانمشب رابخانه‌پدرت برو.منهم بدون اینکه شکی بگفته‌اوبیرم ساعت ۵ بعدازظهر بخانه پدرم رفتم و شبرا آنجا خوابیدم وصبح دوباره بمنزل برگشتم ولی منظره‌ای ندیدم که‌ازشدت ناراحتی نزدیك بود بیهوش شوم‌چون منزل ماکاملا خالی بود وکسی درآنجا نبود اول فکر کردم که‌شاید اشتباه کرده‌ام‌وعوضی آمده‌ام ولی‌بعدازچند‌دقیقه متوجه شدم‌که‌عوضی‌نیامده‌ام‌و شوهرم درغیاب من‌تمام اسباب‌و اثاثیه منزل راجمع‌کرده وباخود برده‌است جریان رابپدرم اطلاع‌دادم و دوروز منتظربودیم ولی چون از علی خبری نشدبرای شکایت ازعلی‌که‌بااین‌وضع‌ناجوانمردانه مرا تنها گذاشته واسباب منزل راشبانه برده‌است نزد دادستان‌آمدم وایشان جریان رابشعبه ۲۱ بازپرسی رجوع‌کردند وبازپرس‌شعبه۲۱مرجوعه‌ای بمن داد تاکلانتری محل رسیدگی نموده وپرونده رابشعبه ۲۱ ارسال کندفعلابرای تشکیل پرونده بکلانتری میروم .

صدیقه بعداز گفتن این جملات در حالیکه اشك از چشمانش سرازیر رود ازدادگستری خارج شد ودر موقع خروج باصدای بلندی میگفت‌انشاالله شوهر فراری خودرادرهمین حوالی‌تهران پیدا خواهم کرد .

برسر آب‌درتاکستان‌یك نفر کشته شد

وچهارنفر باتهام قتل هریك بدوسال زندان محکوم شدند

متهمین که درداد‌گاه بدوسال حبس محکوم شده‌اند

عصر دیروز شعبه چهارم دادگاه جنائی‌بریاست آقای مهدوی‌رسیدگی باتهام چهار نفر بنام زکریارحمانی فرزند حاجی یحیی و حجت و نصرت رحمانی فرزند محمد شاه و جهانشاه رحمانی فرزند قربان‌که باتهام قتل در تاکستان قزوین تحت تعقیب بودند خاتمه داد .

نزاع بر سر آب

بموجب کیفر خواست دادستان در حدود شش ماه قبل در یکی از دهات تاکستان قزوین بر سر آب بین اهالی نزاعی در گرفت ودر نتیجه یك نفر مقتول و چند نفر نیز مجروح‌شدند مامورین‌ژاندارمری در محل حاضر شده چند نفر را دستگیر وبدادسرای قزوین‌فرستادند درمیان این‌عده قرار مجرمیت این چهار نفر صادر و پرونده پس از تکمیل بشهران فرستاده شد .

عصر دیروز شعبه چهارم دادگاه پس از دو جلسه رسیدگی هر کدام از متهمین را بدو سال زندان‌محکوم کرد .

این زن مسموم شده بود

ساعت هشت ونیم دقیقه دیشب‌مستر «هان فرز» انگلیسی کارمند شرکت عامل نفت ایران همسر خودرا که در حال اغماء بسر میبرد به بیمارستان شرکت نفت برده وزن مزبور لحظه بعد دربیمارستان فوت مینماید

بلافاصله جسد متوفی از بیمارستان باداره پزشکی قانونی فرستاده شدو علت فوت او مسمومیت تشخیص داده شد .

سه جوان محصل اتومبیلی راسرقت‌کردند

دیروز سه‌محصل ۱۶ساله که اتوموبیلی را سه روز قبل سرقت کرده بودند دستگیر شدند این سه‌نفر که وانیك ولوریك و فرانسیس نام دارند سه‌روز قبل در بخش ۲۵ اتومبیلی را که متعلق به‌آقای اسمعیل حاج قاسمعلی می‌باشد سرقت کرده و پس‌ازاینکه دوروز باآن به‌اطراف شهر مسافرت کردند آنرادرهمان محلی که ربوده بودند متوقف ساختند ولی مامورین کلانتری ۲۵ که‌مراقب بودندآنها را دستگیر کردند . صبح امروز این سه‌نفر باپرونده بدادسرا فرستاده شدند .

ازصبح پنجشنبه الویس پریسلی فیلم رقص‌درزندان در سینما تخت جمشید آ-۱۸۵۳۲

کارمشمولین را باتوصیه مشکلتر نکنید

بقیه از صفحه اول

مراجعه کرد .

برکناری مامورین متخلف

امروز کسب اطلاع شد که‌عده‌ای از مامورین نظام‌وظیفه از کاربرکنار شده‌اند علت این برکناری‌رسیدگی هائی است که اخیرا کمیسیون خاصی از طرف تیمسار سپهبد باتمانقلیچ بعمل آورده و در نتیجه معلوم شده‌است که عده‌ای مرتکب خلاف گردیده‌اند .

دربین متخلفین از اعضای‌دادگاه وپزشك نظام وظیفه نیز وجود دارد.

صد نفر تحت تعقیب

امروز اطلاع حاصل شد که بیش از صد نفر از قبیل شهود ،معتمدین محل ،مامورین اجرائیات ،مشمولینی که‌ازراه غیر قانونی تحصیل‌معافیت کرده‌اند ، پزشکانیکه بر خلاف حقیقت اظهار نظر نموده‌اندو برخی از اعضای دادگاههای نظام وظیفه بعلت عدم دقت درانجام وظیفه‌مسئول شناخته شده و تحت تعقیب قرار گرفته‌اند و تقریبا پرونده آنان‌برای تعقیب بدادستانی ارتش ارجاع میشود .

دادگاه خاص

برای رسیدگی بجرائم نظام وظیفه دادگاه خاصی در دادرسی ارتش تشکیل خواهد شد و کلیه جرائم نظام وظیفه را که از طرف‌اداره نظام وظیفه و بازرسان مخصوص و اکیپ ها کشف میگردد تحت رسیدگی قرار خواهد داد .

جلب مشمولین غایب

امروز یك مقام مطلع بخبرنگارما گفت :

درنظر است که در تمام مواقع سال مشمولین غایب بوسیله‌بازرسان مخصوص جلب و برای خدمت به سرباز خانه‌ها اعزام شوند .

مومسمات خصوصی و بنگاههاو مجامع عمومی‌حق‌استخدام کارمند مشمول را ندارندو در صورت‌مشاهده تخلف ، مشمول جلب گردیده و استخدام کننده نیز تحت تعقیب قرار خواهد گرفت .

مجازات متخلفین تاسه سال حبس خواهد بود .

تعویض مامورین

بموجب گزارش خبرنگار ما بر اثر رسیدگیهای اخیر احتمال داده میشود که جمعی از مامورین نظام وظیفه بعلت تخلف پس از پایان سربازگیری اخیر برکنار وتعویض شوند .

پرونده متخلفین بدادرسی ارتش ارجاع خواهد گردید .

در حال حاضر دستگاه کوچك مامور رسیدگی بامور نظام وظیفه در دفتر ژنرال‌آجودانی شاهنشاه با منتهای سرعت و شدت مشغول رسیدگی به پرونده های مربوط به همشمولین و مامورین متخلف میباشد .

رسیدگی بمعافیت ها

امروز گفته شد که در تجدید برگهای معافیت نیز دقت بیشتری بعمل خواهد آمد وبه معافیت مشمولین رسیدگی خواهد شد و اگر تقلبی در کار مشمول دیده شود، مشمول بخدمت اعزام می شود و مامورین متخلف تحت تعقیب قرار خواهند گرفت .

دیروز دادگاه نظام‌وظیفه پرونده آقای حبیب‌الله روشن‌زاده شوهر خانم‌شاپوری راکه اخیرا برای روشن‌کردن وضع خود احضار شده‌است تحت رسیدگی قرار داد .

بقرار اطلاع آقای روشن زاده گواهی پزشك بدادگاه ارائه داده واظهار داشته‌است که‌کسالت دیوی دارد .

دادگاه باتوجه به گواهی پزشك نامبرده را برای‌معاینه وتائید گواهی پزشك به بهداری ارتش اعزام داشت تادرصورت تائید گواهی‌پزشك برك معافیت وی صادر ودر غیر اینصورت به‌خدمت اعزام شود .

سربازگیری

بقیه ازصفحه اول

باجلب مشمولین جدید باین عده اضافه شد ..

دربلوار کرج

از جالب ترین صحنه های جلب مشمولین، سرکشی یك اکیپ ویژه مامورین به حوالی بلوار کرج‌وخیابان های خلوت شمال شهربود. ساعت هشت ونیم بعداز ظهر اتومبیلی که حامل افراد اکیپ بود وارد خیابان بلوار کرج شد ومقابل اولین پسر و دختری‌که باهم قدم میزدند توقف کرد وچون جوان مزبورکه خودش را کارمند فرهنك معرفی‌میکرد نتوانست شناسنامه یابرك معافیت ارائه دهد توسط مامورین جلب شدو دختر خانمی‌که بعد معلوم شد نامزدش میباشد باچشمانی اشکبار بمنزل برگشت .

همچنین عده‌ای دیگر از جوانانیکه درحوالی بلوار کرج وخیابان های پشت دانشگاه وکاخ وجلوی سینماها قدم میزدند بعلت نداشتن برك معافی یاکارت تحصیلی جلب شدند .

درکارگاهها

ازصبح امروز اکیپ شماره یك به ریاست آقای سرهنك ارفع‌شهرستانی برای جلب مشمولین به کارگاهها و کارخانه های مختلف رفته وعده زیادی ازکارگران مشمول راجلب کردند. موقعی‌که اکیپ شماره یك درگاراژ شراره واقع درمیدان ژاله مشغول جلب مشمولین بودند تیمسار سرتیپ عاصمی وسرکار سرهنك اکبرناصر بازرسان مخصوص برای نظارت در جریان کار وارد کارگاههای مزبور شدند وچون عده‌ای ازکارگرانی که درکارگاهها مشغول کاربودندمشمول بلامانع بودند از طرف‌مامورین جلب گردیدند وبه صاحبان کارگاهها تذکرداده شدچنانچه ازاین پس در معرفی کارگران مشمول خود اقدام نکنند طبق قانون تحت تعقیب قرار خواهند گرفت .

بموجب بخشنامه

بقیه از صفحه اول

طی دستور وزیر دارائی در کلیه مراکز استانها دستگاههای تشخیص مالیات تحت نظر پیشکاران دارائی قرار گرفت و روسای ادارات‌دارائی فقط قسمت های وصول مالیات رابر عهده خواهند داشت .

اعزام هیئت عالی

خبرنگار ما ازوزارت دارائی‌گزارش میدهند چندی قبل تشکیل یك‌هیئت عالی حل اختلاف سیار بتصویب‌وزیر دارائی رسید . طبق برنامه تنظیمی یك هیئت عالی حل اختلاف سیار که دارای اختیارات کامل میباشد برای رسیدگی وصدور رای در باره پرونده های‌مالیاتی‌شهرستانها که‌مابه‌الاختلاف آنها از پانصد هزار ریال تجاوز میکند تشکیل میگردد.

یك‌مقام وزارت دارائی امروز گفت اولین هیئت عالی حل اختلاف برای رسیدگی به پرونده های مالیاتی اصفهان و شیراز بزودی باین شهرستانها اعزام خواهد شد .

کمیسیونهای مالیاتی

بطوریکه اطلاع داده‌شد طبق‌تصمیم وزارت دارائی آئین نامه مخصوصی جهت انتخاب نمایندگان وزارت دارائی در کمیسیونهای مالیاتی تهیه میگردد .

امروز از وزارت دارائی کسب اطلاع شد از چندی قبل کمیسیونی برای تهیه آئین نامه مزبور دروزارت دارائی شروع بکار کرده است .و بزودی آئین‌نامه جدید تسلیم وزیر دارائی خواهد شد . مطابق این آئین اعضای کمیسیونهای مالیاتی بایستی دارای حسن شهرت ،صلاحیت و شرائط لازم‌برای عضویت درکمیسیون های مالیاتی باشند .

اوامر شاهنشاه برای کمك بصادرات

کمیسیون باید دوراه حل‌پیشنهاد کند :یکی فوری که‌حداقل کمك رادر برداشته باشد ودیگری طرق حمایت اصولی وجدی ازصادرات خشکبار درموردراه حل‌فوری تنها کاری که‌میشود کرداینست که بصادر کنندگان خشکبار وام‌باصدی ۵ و۶ داده شود چون این‌عده هم اکنون برای‌تهیه وجمع‌آوری جنس ناچارند بابهره صدی ۴۰و۴۵ از بازار پول تهیه‌کنند واگردولت‌باین گروه وام‌بدهد عملا ۱۵درصد باین دسته کمك مالی کرده است ودیگر اینکه‌تجار راراهنمائی‌نماید تاخشکبار در محل‌وتقاطیکه بسته‌بندی وتهیه میشود بااستاندارد خوب‌تهیه گردد واین کارعملی‌است .راه‌حل دیگری که دولت هم‌بآن معتقداست تقلیل کرایه حمل خشکباربارا‌ه‌آهن است. این راه‌حلها امروز درکمیسیون مخصوص مورد رسیدگی قرار خواهد گرفت وبراساس آن طرح کمك فوری تنظیم خواهد شد .

وضع خشکبار

درمورد وضع خشکبار ایران و ترکیه همین مقام اظهارداشت که محصول ماامسال ۵۰درصد افزایش یافته است.۴۰هزار صندوق‌خشکبار ترکیه که‌در یکروز فروش رفت‌در حدود ۵۰۰تن وزن‌دارد وحال آنکه محصول ترکیه قریب ۹۰تا۹۵هزار تن است وبااین وضع‌معلوم است که‌در آینده مواجه باچه رقیب ما قدرتی هستیم. محصول کشور امسال درحدود ۶۰هزار تن است واگر کمك‌فوری بعمل‌نیاید باید گفت یك‌سوم ارزصادراتی کشور که‌قریب ۳۰میلیون دلاراست از بین خواهد رفت .

مسئله‌خشکبار درجلسه‌شورای‌اقتصاد

جلسه شورای عالی اقتصاد ساعت چهار بعد از ظهردیروز در کاخ سعد آباد تشکیل شد آقای نخست وزیر و سایر اعضای شورا در این جلسه حضور داشتند . ابتدا مذاکرات مفصل در باره توسعه صنایع پتروشیمی و استفاده از منابع نفت جنوب و نفت‌قم و سراجه و گاز طبیعی این نقاط بعمل آمد سپس مذاکرات مفصلی در مورد لزوم توجه به برنامه های عمرانی تولیدی ومطالعات دقیق اقتصادی آنها وهم‌آهنگی کامل در اجرای این برنامه ها انجام گرفت . در پایان در باره شکایت تجار ایرانی مقیم هامبورك در باره‌مسئله خشکبار نیز مذاکرات‌مفصلی شد و مقرر گردید که باین موضوع رسیدگی و تصمیم لازم اتخاذ گردد .

ابلاغ مراحم ملوکانه

این تلگراف در پاسخ تلگراف تیمسار سر لشگر اخوی وزیر کشاورزی از طرف اعلیحضرت ـ همایونی صادر شده‌است :

تیمسار سر لشگر اخوی وزیر کشاورزی شادباش‌شما رابمناسبت قیام ملی روز ۲۸ مرداد ملاحظه نمودیم و احساسات صمیمانه که ابراز داشته‌اید موجب مسرت و رضایت‌خاطر گردید عنایات‌وتوجهات مخصوصه مارا بعموم خدمتگذاران آن‌وزارت خانه و توابع آن ابلاغ نمائید .

۲۸ مرداد ماه ۱۳۳۸ ـ شاه .

ناحیه هفت دادسرا

امروز خبرنگار ما کسب اطلاع کرد که در هفته آینده ناحیه‌هفت دادسرا در چهار راه یوسف آباد بوسیله آقای‌وزیر دادگستری افتتاح خواهد شد .

انتخابات هیئت مدیره صنف دلال

امروز اولین جلسه هیئت مدیره جدید صنف دلال‌باحضورآقایان رئیس اطاق‌بازرگانی وفرماندارتهران دراطاق بازرگانی تهران تشکیل شد. دراین‌جلسه هیئت رئیسه صنف‌بشرح زیرانتخاب شدند. آقایان یوسفعلی شهمیرزادی رئیس، محمدعلی بیونی وزرگنده‌ای نواب‌رئیس وعلی محمدعمومی وسید حسن مرتضوی بسمت منشی

ورود

آیت‌الله حاج سید فخرالدین جزایری ازمکه معظمه مراجعت‌کرد.

آقای فاضل سرجوئی مدیر کل ثبت پس از بازدید ادارات‌ثبت ساوه وهمدان بتهران مراجعت‌کرد.

آقای علی مشیری رئیس اطلاعات اداره انتشارات ورادیو که بنا بدعوت دولت انگلستان به آنکشور مسافرت کرده بود مراجعت نمود.

مجلس عزاداری

مجلس عزاداری خامس آل‌عبا از طرف آقای شعبان جعفری به ـ نمایندگی از طرف اهالی بخش چهار سنگلج از ساعت ۷ بعد از ظهر امروز در تکیه دباغخانه بمدت ده شب بر گزار میشود .

توضیح وپوزش

در قسمت کمی از روزنامه‌های شهاره دیروز دنباله خبر مجلس یادبود قمر در اثر غفلت صفحه‌بند چاپ نشده بود که فورا پس از اطلاع صفحه مزبور عوض شد و مطلب تکمیل گردید .ازخوانندگانی که احیانا شماره‌های ناقص را مطالعه کرده‌اند بدینوسیله معذرت میخواهیم .

تغییر نام‌خانوادگی

بدینوسیله باطلاع دوستان و آشنایان میرساند که‌نام‌خانوادگی اینجانب مهدی حاج‌علیخانی به قائم‌مقامی تغییر یافت .

مهدی قائم مقامی

انتصاب جناب آقای دکتر حسنعلی آذرخش را که از صاحبمنصبان پاکدامن و دانشمند وزارت بهداری میباشد بسمت مدیریت کل وزارت بهداری بجناب آقای دکتر راجی وزیر محبوب بهداری که در پیشرفت بهداشت کشور توجه مخصوص مبذول میفرمایند تبریك میگوئیم

دکتر نقابت ـ دکتر علاپور ـ دکتر موقر شقاقی ـ دکتر صراف ـ دکتر رازقی ـ دکتر ماکوئی ـ امینی ـ سعادتمند ـ منوچهری ـ حسینیان ـ یحیوی ـ پاکدامن ـ تنهائی ـ مصطفوی ـ رجب زاده آ ـ ۱۴۲۵۱

انتصاب جناب آقای مهندس مهدی ملکی‌راکه‌از صاحب‌منصبان صدیق وزارتکشور میباشند بسمت‌شهردار اصفهان باهالی محترم‌استان دهم تبریك عرض میکنیم .

دکترسید محسن ابطحی ـ اسداله نور ـ مهدی‌نور

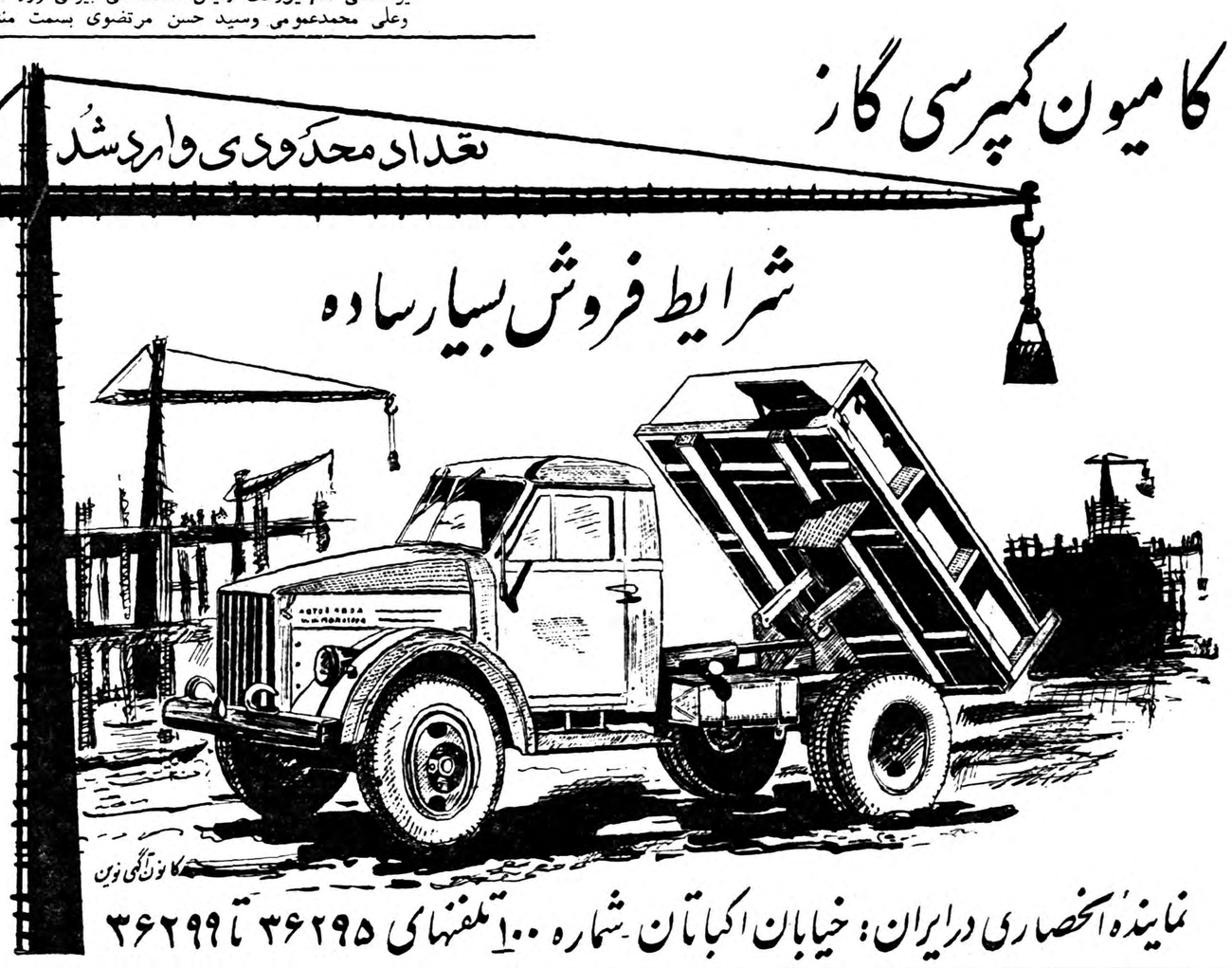

از صبح پنجشنبه ٤ شهریور

تراس سینما نیاگارا ـ سینما سعدی

یك فیلم بی‌سابقه ـ شگفت وهیجان‌انگیز

اقتباس ازافسانه‌های قدیمی مردم «کوبا»

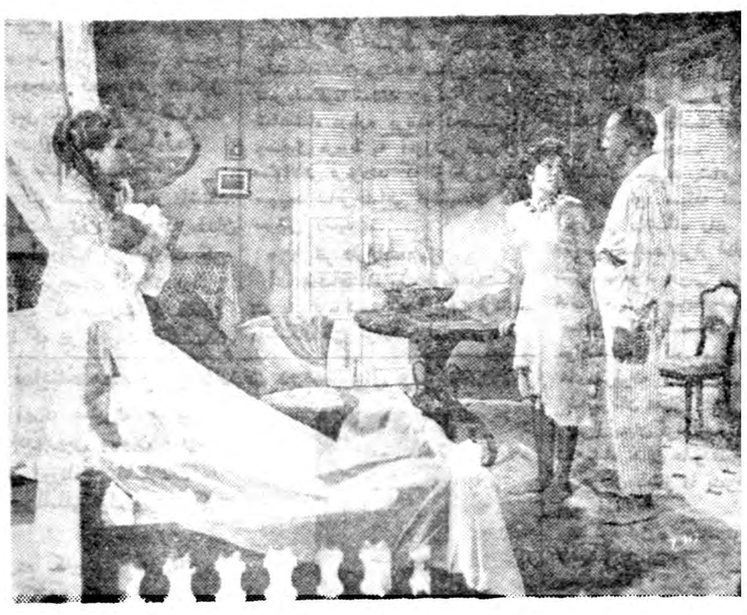

رنگی — یامبائو ـ YAMBAO — دوبله‌بفارسی

آخرین وجدیدترین‌آهنگها ورقص‌های «مامبو» ـ و ـ «سامبا» رادراین فیلم ملاحظه خواهیدفرمود ـ موزیك از : (مورالس) ـ باشرکت:

نینون سویلا ـ رامون‌گی ـ روزاالنادوزرل

شروع درسینماسعدی : ۱۰ر۳۰ ـ ۱۲ر۳۰ ـ ۲ر۳۰ ـ ٤ر۳۰ ـ ٦ر۳۰ و ۸ر۳۰ بعدازظهر ـ درسینمانیاگارا ۷ر۳۰ و ۹ر۳۰ بعدازظهر.

آ ـ ۱۸٥٤۰

اطلاعات

سه‌شنبه نوزدهم‌صفرالمظفر۱۳۷۹ـ بیست‌وپنجم‌اوت۱۹۵۹

سال سی‌وچهارم ـ شماره ۹۹۴۵

دروزارت خارجه‌کارمندان درحضور روسا باید دفتر را امضاءکنند

بدستور آقای آرام وزیر خارجه برای مراقبت در کار حضور و کارمندان ، از این پس در هر اداره وزارت خارجه یك دفتر حضور و غیاب برای کارمندان آن اداره در دفتر رئیس اداره قرار داده شده است تا رئیس اداره امر حضور و غیاب کارمندان را زیر نظر بگیرد .

همچنین حضور و غیاب روسای ادارات وزارت خارجه زیر نظر مدیر کل اداری قرار گرفته ومدیر کل اداری حضور و غیاب روسای ادارات را تحت کنترل قرار میدهد.

پیش‌بینی وضع هوا

تقلیل درجه حرارت هوای شهر تهران

پیش‌بینی هوای ایران تاظهر فردا طبق گزارش اداره پیش بینی کل هواشناسی بدینقرار است :

هوای شهر تهران صاف واندکی خنکتر پیش بینی میشود .

هوای سواحل دریای مازندران ابری همراه با بارندگی، هوای نواحی آذربایجان ابری توام با رگبار ، هوای نواحی شمالی گاهی قسمتی ابری و توام بارگبار ، هوای خوزستان غبارآلود و هوای بقیه نقاط کشور صاف پیش‌بینی میشود . ضمنا درجه هوای کلیه نواحی شمالی پنج درجه پائین آمده‌است .

حداکثر درجه حرارت هوای شهر تهران درروز گذشته ۳۴ر۴ (درجه خنکتر از روز قبل) وحداقل آن ۳۰ر۲ درجه سانتیگراد بالای صفر بوده است .

گرمترین نقاطی که‌ایستگاه هواشناسی دارند در۲۴ ساعت گذشته شهر آبادان باحداکثر ۴۳ درجه سانتیگراد و خنکترین نقاط شهر تربت حیدریه باحداقل ۱۲ درجه سانتیگراد بالای صفر بوده‌است .

حداکثر میزان بارندگی از بندر پهلوی ۲۱ میلیمتر باران گزارش داده شده‌است .

ممکن است جشن تاجگذاری شاهنشاه وجشن بنیاد شاهنشاهی باهم برگزار شود

بقیه ازصفحه هفدهم

توجه‌نشود ،در اغلب این کشورها امور فرهنك مخصوصا در کلاس های بالامجانی نیست و باید محصلین مبالغ هنگفتی بپردازند. همین دانشجویان ایرانی که برای تحصیل به‌خارجه میفرستیم خرج تحصیل فوق‌العاده‌ای میپردازند نه‌فقط برای اینکه خارجی هستند زیرا محصلین‌خود همان ممالك نیز همین مبالغ را میپردازند درآنجاها نیز استثنائی نیست که فلان کس پسر کارمند اداره یاکارگر است یانیست ولی‌مادرایران بعکس توجه کامل بدین مسئله کرده‌ایم و این توجه ادامه خواهد داشت تاروزی که‌اصلا بسیواد دراین مملکت پیدا نشود وهرکسی نه‌فقط قادربخواندن‌ونوشتن باشد بلکه طوری تربیت شده‌باشد که‌شایسته زندگی دریك اجتماع مترقی‌وفعال باشد .در این قسمت نیز البته توجه لازم خواهد شد که کسی که‌درآمد زیاد دارد مالیات حقه‌خودرا بپردازد تابتوان از آن‌بنفع امور فرهنگی وغیره استفاده کرد .

لوله‌کشی مشهد

آقای تهرانیان مدیرروزنامه خراسان پس‌از شرح احساسات عمومی مردم خراسان در جشن بیست‌وهشتم‌مرداد تقاضا کرد اوامر ملوکانه درباره تسریع درامر لوله کشی مشهد صادر شود شاهنشاه فرمودند شهرمشهد نیزمانند سایر شهرهالوله‌کشی خواهد شد تاچندی پیش این‌کار بااشکالاتی برخورد بود که‌از آن جمله این‌بود کمژون چاههائی که‌از لحاظ محل باصطلاح به‌شهرسوار باشد اشکال داشت یااینکه اگر نزدیك‌چاههای‌موجود چاه‌میزدند ممکن بود آب آنها خشك شود این اشکالات بالاخره حل شد اما باید متوجه بود که دراین مسائل مهندسین آبیاری و کارشناسان عالیمقام مطالعات دقیق کرده‌اند ومابابد رعایت نظر متخصصین‌رابکنیم‌زیرا قاعدتا ایشان بهتر میدانند که‌چکار میکنند. اگر گفتند که باید در لوله‌کشی مشهد از چاهها استفاده شود برای این است که مخصوصا دراطراف مشهد این وسیله‌مساعدی است طبق گزارشات اخیری‌که بمن رسیده اشکالات لوله‌کشی مشهد مرتفع شده‌است و عنقریب این کار به‌پایان خواهد رسید .

شهدای ۲۸مرداد

دراین وقت آقای سیف آزادآلبومی راکه حاوی تصاویر شاهنشاه بود به‌پیشگاه ملوکانه تقدیم کردند سپس آقای غلامرضا مجید تقاضا کردند که‌شاهنشاه مقرر فرمایند درمزار شهدای ۲۸مرداد ۱۳۳۲ آرامگاه نهائی ساخته شود و شاهنشاه با ابراز موافقت دستور فرمودند دولت کمیسیونی تشکیل داده و پس از رسیدگی اقدامات مقتضی در اینباره بعمل آورد .

طرد کارمندان نا صالح

آقای دکتر عسگری‌اظهار داشتند: اخیرا دولت برای شناختن کارمندان ناصالح وطردآنها از ادارات طی بخشنامه‌ای بروسای ادارات دولتی دستور داده که صورت کارمندان خاطی را که در ادارات انگشت‌نما هستند تهیه نماید تا برای انفصال ازخدمت آنها اقدام شود .

با اینکه دولت قوانین و تشکیلات بخصوصی برای تعقیب کارمندان نادرست‌داردو میتواند باستناد آنها این افراد را تحت تعقیب قرار دهد، مشکل بنظر میرسد که‌همه‌روسای ادارات صلاحیت قطعی اظهار نظر نسبت بسر نوشت کارمندان خودرا داشته باشند ، آیا بهتر نیست که دراین قبیل موارد هیئتی مخصوص و یاسازمان بازرسی شاهنشاهی که در مدت قلیل خدمت خود کارهای زیادی انجام داده و در تمام موارد بی نظری و سرعت عمل خویش را باثبات رسانیده است مامور رسیدگی بوضع کارمندان شود ؟

شاهنشاه فرمودند : هیئت‌بازرسی شاهنشاهی کار خودش رامیکند کما اینکه در مدت کوتاهی

طبق‌اعلامیه‌ایکه اخیرا داده۳۳۶ نفر افرادی که‌بعضی ازآنهاشاغل سمتهای حساس ازقبیل‌فرمانداری، یادرجات مهم‌نظامی بوده‌اند یا برکنارکرده‌و یاتحت‌تعقیب قرار داده است که‌پرونده‌آنها درداگاه های صالحه رسیدگی خواهدشد . متاسفانه خیلی‌هاهستند که‌پرونده‌ای در کارهای خودباقی نمیگذارندو باآنکه معلوم‌است که‌اینها بطور غیرعادی وازراه غیرطبیعی ونامشروع صاحب دستگاه وزندگی شده‌اند ولی جرم ایشان در دادگاههای دادگستری قابل اثبات نیست برای این‌قبیل موارد درواقع یك‌مسئولیت اخلاقی واداری ووجدانی بعهده وزیر مربوطه گذاشته شده که‌در دستگاه خودش تفحص کند و افرادی راکه همه‌میدانند ازراه راست منحرف شده‌اند ازاین‌دستگاه طرد نماید. این‌اظهاراطمینانی‌است که‌اخلاقا بیك‌وزیرشده وبهرصورت این‌کار درحدود اختیارات قانونی وزراست .منظور مااینست که مجموع این‌اقدامات وزرا وسازمان های بازرسی شاهنشاهی وبازرسی کل‌کشور ازجهت مبارزه بافساد نتایج خوبی بدهد، مدتهاست که من‌هرروز بوزرا دراین باره‌تاکید میکنم ومخصوصا بداد گستری در اینباره اوامرموکد صادر کرده‌ام ، زیرا بالاخره کاربدانجا محول‌میشود و باید در اینباره کمال سختگیری را بکنند . اگر دادگاههای ما موفق شوند افراد بالنسبه سرشناس و ناصالح را بعد از محاکمه صحیح و قانونی محکوم کنند ،سر‌نوشت این افراد درس عبرتی برای سایرین خواهد بود . البته فساد در مملکت ما بیشتر از جاهای دیگر نیست ولی چون خود ما خیلی درباره آن بحث‌میکنیم و این بحث ما در خارج از ایران نیز منعکس شده است بهمین علت وظیفه ماست که براثر این مراقبت دائمی خود کاری کنیم که نتیجه مبارزه با فساد و نادرستی هر چه زودتر و بیشتر و شدید تر نمایان شود و یقین دارم که همینطور خواهد شد .

جلسه مصاحبه مطبوعاتی در پیشگاه شاهنشاه یکساعت و نیم بعد از ظهر بپایان یافت .

اربعین

فردا روز اربعین میباشد و چهل روز از فاجعه عاشورا و تهضت حسینی میگذرد ومسلمانان در این روز در سرتاسر عالم تشیع بیاد فداکاری سرور شهیدان عزا دار میباشند و مجالس سوگواری در تمام نقاط برپا میباشد ما در این مصیبت بزرك اجر جزیل برای عموم عزا داران حسینی مسئلت می نمائیم .

فردا تعطیل است

فردا بمناسبت تصادف باروز (اربعین) واقامه عزاداری وزارتخانه هاوادارات وموسسات ملی تعطیل است و روزنامه اطلاعات هم بهمین مناسبت منتشرنمی‌شود .

فریب نخورید!

امروز آقای یزدان‌پرست درباره خبری که‌دیروز درباره جعل‌بلیط بخت‌آزمائی منتشر شده‌بود بخبرنگار ماتوضیح دادکه‌مقصود وی از پرداخت پول‌بکسی که‌بلیط‌رابوی ارائه داده‌بود کمك‌بوده وغرض از اینکه ماجرا رابخبرنگارما اطلاع داده این بوده‌است که‌سایرین‌فریب این قبیل شیادان را نخورند .

نهرو ۲۶ شهریور وارد تهران‌میشود

ظهر امروز این اطلاعیه از طرف وزارت امور خارجه صادر گردید :

«نظر بابراز علاقه جناب آقای پاندیت جواهرلعل نهرو نخست‌وزیر دولت جمهوری هند بمسافرت بایران دولت شاهنشاهی با کمال مسرت رسما از ایشان دعوت نموده‌است که به ایران تشریف بیاورند .

جناب آقای نهرو روز جمعه ۲۶ شهریور ماه جاری بتهران وارد میشوند و تاروز سی‌ام شهریور میهمان رسمی دولت شاهنشاهی خواهند بود »

مراسم جشن فارغ‌التحصیلی دانشگاه جنك درحضور شاهنشاه

بعداز ظهر امروز مراسم جشن فارغ‌التحصیلی دوره دوازدهم دانشگاه جنك در حضور شاهنشاه در محل دانشگاه برگزار گردید .

از ساعت ٤ بعدازظهربتدریج آقایان نخست‌وزیر ، وزراء ، تیمسار ارتشبد هدایت رئیس ستادکل ، رجال ، امراء ارتش و ارباب جراید در محل‌دانشگاه حضور یافتند مقارن ساعت چهارو نیم بعداز ظهر شاهنشاه به دانشگاه تشریف فرما شدند

گزارش فرمانده دانشگاه

در مدخل در ورودی پس‌از ادای احترامات نظامی تیمسار سپهبد شاهرخشاهی فرمانده دانشگاه جنك گزارش لازم را بعرض رسانید سپس شاهنشاه از افسران فارغ‌التحصیل دانشگاه سان دیده‌به سالن مخصوص تشریف فرما شدند . درسالن مزبور شاهنشاه درباره برنامه تحصیلی و وسایل مربوط به آموزش افسران سئوالاتی فرمودند که از طرف‌تیمسار سپهبد شاهرخشاهی توضیحات لازم بعرض رسید .

۱۶۰ نفر فارغ‌التحصیل

آنگاه شاهنشاه به محوطه دانشگاه تشریف فرما شدند در اینوقت فرمانده دانشگاه طی گزارشی امور مربوط به سال گذشته دانشگاه را بعرض رسانید .

درسال گذشته تعداد دانشجویان دانشگاه ۱۶۰ نفر بود که غیراز ناخدا معراجی بقیه از نیروی زمینی‌بوده‌وکلیه آنان در امتحانات موفقیت حاصل کردند .

یك سرگرد ترکیه

۱۶۰ نفر افسر فارغ‌التحصیل دوره دوازدهم دانشگاه جنك ۹۷ نفرسرهنك یکم ٤۱ نفر سرهنك دوم ، ۱۸ نفر سرگرد و ٤ نفر سروان هستندکه‌از ۱۸ نفر سرگرد یکنفر از آنها افسر ارتش ترکیه میباشند که بااستفاده از مبادله افسر بین دانشگاههای جنك ایران و ترکیه در دانشگاه جنك‌ایران تحصیل کرده‌است .

درمیان ۱۷۵ نفر قبول شدگان سال جاری نیزیکنفر سرگرد ارتش ترکیه میباشد که قراراست امشب از آنکارا وارد تهران شود .

تیمسار سپهبد شاهرخشاهی در گزارش خود مسئله تغییر برنامه آموزشی دانشگاه رادر سال جاری بعرض رسانید بقرار اطلاع دربرنامه سیزدهم مواد درسی مربوط به‌سلاح های اتمی که سابقا خیلی کم بود اضافه خواهد شد ودر عوض ازبعضی مواد منجمله کار آموزی افسران‌واحد های مربوطه کاسته میشود .

شاگردان ممتاز

پس‌از پایان‌گزارش فرمانده دانشگاه شاهنشاه نشان ها و تقدیر نامه های شاگردان ممتاز را بشرح زیر اعطا فرمودند :

شاگرد اول سرهنك توپخانه اردشیر تاجبخش نشان درجه ۲ دانش شاگرد دوم سرکار سرهنك پیاده مسعود موثقی نشان درجه یك افتخارشاگرد سوم سرکار سرهنك دوم توپخانه محمود کاظمی تبریزی تقدیرنامه

آنگاه شاهنشاه پایان‌نامه های تحصیلی فارغ‌التحصیلان را به تیمسار سرتیپ قاسم خزاعی مدیر دروس دانشگاه اعطاء فرمودند .

بیانات شاهنشاه

سپس شاهنشاه بیانات جامعی درباره وظایف افسران در دفاع از میهن و نقش پیوند ارتش و توده‌های ملت در موفقیت کشور ایراد فرمودند

پس‌از بیانات شاهنشاه کلیه افسران «جاوید شاه» و هورا کشیدند پس‌از مراجعت شاهنشاه ، از دانشگاه از مدعوین پذیرائی گرمی بعمل آمد .

این هنرمند کیست؟

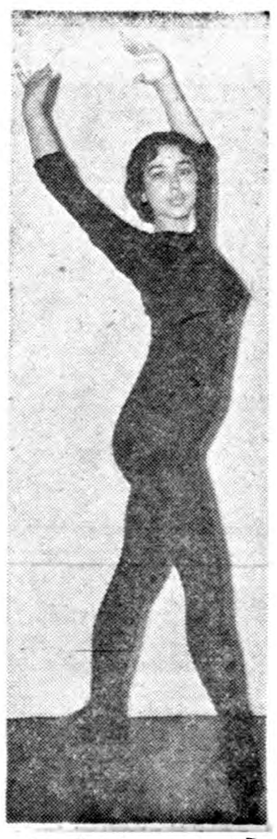

آیا درجشن چهارشنبه روزه

اطلاعات کودکان

شرکت میکند؟

تمام این مشکلات دراطلاعات کودکان فردا حل شده‌است.

کهنسالترین مرد حلب

دمشق- خبرگزاری فرانسه‌ـسیتراك مرادیان کهنسالترین مرد حلب‌در سن ۱۱٤سالگی درگذشت .نامبرده ایرانی الاصل بوده‌واز سال۱۹۵۰ درحلب زندگی میکرد .

نماینده مخصوص اطلاعات درفستیوال ونیز

خانم پری صابری خبرنگار هنری مادریاریس بعنوان نماینده مخصوص روزنامه اطلاعات در فستیوال بین‌المللی فیلم ونیزشرکت کرد .

ازنامبرده که‌چندی قبل نیزدر فستیوال کان‌شرکت کرده‌بود و گزارش های‌وی دراطلاعات‌بچاپ رسید رسما برای شرکت دراین فستیوال دعوت‌شده‌است .

فستیوال ونیز روزیکشنبه افتتاح شد وتاهفته آینده ادامه‌خواهد داشت

اطلاعات هفتگی

مجله محبوب خانواده‌ها

درراه یك تحول بزرك وعمیق گام برمیدارد

این تحول تدریجی ولی دامنه‌دار است، هر شماره‌بهتر ازشماره قبل تهیه میشود وبدون شك بزودی تنها مجله بی‌رقیب خاورمیانه «اطلاعات هفتگی» خواهد بود.

مسافرت ایزنهاور باروپا آزمایش سیاست اوست

خروشچف میکوشدکه میان متفقین ایجاد اختلاف کند و سازمان آتلانتیك را متزلزل سازد

نیویورك ـ آسوشیتدپرس ـ روزنامه های نیویورك تایمز و نیویورك هرالدتریبون سرمقاله های خودرا به مسافرت ایزنهاور باروپا و اولین آزمایش سیاست شخصی رئیس جمهوری امریکا اختصاص داده‌اند .

نیویورك تایمز مینویسد خروشچف از یکطرف میکوشد که بین متفقین ایجاد اختلاف کند و پایه سازمان اتلانتیك رادرهم فرو ریزد واز طرف دیگر بین متفقین اختلافاتی‌وجود دارد . اما باهمه این احوال کشورهای غربی هرگاه مواجه باتهدید تجاوز شوروی شوند محکم ایستادگی خواهند کرد . واکنون ایزنهاور میکوشد تااین اختلافات رابرطرف نموده و وحدت‌غرب را تامین نماید .

پنج نفر درعراق اعدام شدند

بغداد ـ آسوشیتدپرس ـ امروز پنج افسر ارتش ویك غیرنظامی که در دادگاه خلق عراق‌بمرك محکوم شده‌بودند اعدام شدند . افسران تیرباران شدند و یك نفر غیرنظامی بدار آویخته شد . افراد مزبور باتهام شرکت در توطئه موصل محکوم شده بودند .

نهرو دعوت ازآیزنهاوررا تجدیدکرد

واشنگتن ـ یونایتدپرس ـ نخست وزیر هند مدتها است از آیزنهاور برای مسافرت به‌هند دعوت نموده‌است .

محافل سیاسی مینویسند علائمی در دست است که نشان میدهد نهرو مجددا از آیزنهاور دعوت نموده است . اماسفارت هند در واشنگتن این خبررا تائید نمیکند .

نگرانی ناصرازبغدادکنونی بیشتراست

مجله اکونومیست در آخرین شماره خود درباره تغییر نام پیمان بغداد مینویسد پس از آنکه عبدالکریم قاسم نخست وزیر عراق اعلام کرد که آن کشور از پیمان بغداد خارج میشود و ارتباط بغداد باپیمان قطع شد اعضاء پیمان پس از مدتی مشاوره تصمیم گرفتند نام «سازمان پیمان مرکزی» را انتخاب کنند .

پیشنهادات مختلفی از قبیل« سازمان پیمان خاورمیانه » و«سازمان پیمان اقتصادی خاورمیانه » بعمل آمد . قصد آن بود که‌نامی برای پیمان انتخاب شود تاهم سبب ایجاد حس اعتماد و اطمینان دربین اعضاء مسلمان پیمان شده وهم باعث نگرانی کشور های اسلامی همسایه نگردد .

پس از خروج عراق از پیمان حملات عبدالناصر که از انتقاد کنندگان شدید پیمان بود قطع شد واکنون ناصر نگرانی بیشتری از بغداد فعلی تا بغداد زمان نوری‌السعید دارد .

هیچکس در صدد آن نیست که کشور های عربی را وارد این پیمان کند. شورویها نیز در طی چند ماه اخیر چندان اسمی از این پیمان نمی آورند جز آنکه به‌موافقت های دو جانبه اقتصادی و نظامی بین آمریکا و کشورهای اسلامی عضو حمله میکنند .

قرار است درماه اکتبر کنفرانس شورای وزیران پیمان درواشنگتن تشکیل شود درآن‌وقت درباره آینده سازمان تصمیم‌گرفته خواهد شد .

نام جدید بدون تردید در روابط اعضاء موثر خواهد بود و هرگاه بحران جهان فرو نشیند کشور های عضو فرصت خواهند یافت که باجرای طرحهای اقتصادی و ارتباطی ادامه دهند .

خروشچف به‌لندن میرود

لندن ـ یونایتدپرس ـ گزارشهای رسیده حاکی‌است که امکان دارد خروشچف دربازگشت از امریکا به لندن برود و بادوگل نیز ملاقات کند .

اخطار هند به چین‌کمونیست

دهلی ـ یونایتدپرس ـ نهرو به‌چین کمونیست اخطار کرد که اگر آن دولت به کشور های کوچك سیکیم و بهوتان تجاوز کند هند به‌پشتیبانی از این دو کشور دست به جنك میزند .

دیشب شبکه برق شاه‌آباد قطع شد

امروز آقای مهندس لکستانی رئیس اداره توزیع نیروی برق‌تهران اظهارداشت که شب گذشته براثرازدیاد بارشبکه شاه‌آباد کلید خودکار آن منطقه جریان برق را برای مدت چند دقیقه در آن‌حدود قطع کرد و بلافاصله مامورین درمحل حاضر شده کلیدرا درجای خود قرار دادند .

رئیس توزیع نیروی برق اضافه کرددر تهران تعداد پانصد کلیدخودکار برق وجوددارد که درمواقع افزایش بار و بمنظور جلوگیری از سوختن لوازم الکتریکی کلیدهای خودکار جریان‌را قطع‌مینمایند ودراغلب شب‌هاازاین قبیل‌اتفاقات روی‌میدهد که‌فورادر رفع آن‌اقدام می‌گردد .

واحدهای سیار وثابت ژاندارمری درجاده قم

بمناسبت روز اربعین این اطلاعیه ازطرف ژاندارمری کل کشورصادر شده است :

بمنظور رفاه زائرین محترم وتامین عبور ومرور راه قم درروز چهارشنبه سوم شهریور (اربعین) ازطرف ژاندارمری اقدامات احتیاطی معمول وواحدهای مجهز سیار وثابت گمارده شده واز عموم مسافرین ورانندگان تقاضا و انتظار دارد درحفظ نظم ورعایت کامل مقررات بامامورین همکاری نموده درموارد ضروری بواحد های تامین عبور ومرور مراجعه نمایند. بدیهی است رانندگان متخلف که از حداکثر سرعت مقرره تجاوز کنند وبه اخطار مامورین توجه ننمایند تحت تعقیب قانونی قرار خواهند گرفت .

تعیین تکلیف داوطلبان ورود بدانشکده شهربانی

امروز این اطلاعیه از طرف شهربانی کل‌کشورصادرشده است:

بدینوسیله بداوطلبان ورود بدانشکده افسری شهربانی ردیف۱ تا۴۰۰ ابلاغ میشودکه جهت تعیین تکلیف ومعرفی عده مورد احتیاج دانشکده ما دردست داشتن دوجلد دفترچه شناسائی وتعهد خدمت تاآخر وقت اداری روز شنبه ششم شهریور ماه بدفتر دانشکده واقع درخیابان شمیران خیابان دانشکده مراجعه نمایند .

انستیتو مهندسی نساجی

انستیتو نساجی برای اولین‌سال‌تشکیل‌باشرایط زیردانشجومیپذیرد

۱ـدیپلمه ششم ریاضی وششم طبیعی

۲ـحد اکثر سن ۲۵ سال

داوطلبان با در دست داشتن مدارك زیر از روز یکشنبه ۳۱مردادماه جاری تاآخر وقت‌اداری سه‌شنبه ۹شهریورماه‌میتوانند همه روزه ازساعت ۷صبح الی‌یك بعد ازظهربه انستیتونساجی واقع درشمال کالج‌البرزجنب دبستان دخترانه منوچهری مراجعه وثبت‌نام‌نمایند.

۱ـجواز قبولی یا کارنامه ویا اصل گواهینامه

۲ـدوقطعه عکس ٤ × ٦

۳ـیك برك رونوشت شناسنامه

٤ـکارت معافیت تحصیلی یابرك تکفل و یا برك عدم اصابت‌قرعه یا دفتر چه پایان خدمت امتحانات از مواد ریاضی فیزیك وشیمی و بطریق مسابقه در روز های سیزدهم وچهاردهم و پانزدهم شهریور ماه بعمل خواهد آمد دوره تحصیل در انستیتو نساجی چهارسال وارزش آن مهندس مافوق لیسانس میباشد . ۱ـ۳ **انستیتو نساجی**

مژدگانی

یکبرك سفته بمبلغ یکصدهزار ریال به‌سررسید ۲۲شهریور ماه ۱۳۳۸ که‌مدیون‌آن شرکت‌سهامی کارخانه چتائی ایران ودائن آن حاج‌عباس نقی زاده دیلمقانی بوده مفقود شده‌است بدینوسیله مراتب باطلاع کلیه‌بانکها وموسسات‌تجاری واشخاص میرسد که‌ازهر گونه عمل تجارتی نسبت بآن خودداری نمایند .

ضمنا ازکسیکه آنرا پیدا کرده خواهشمند است بامضاء کننده‌به نشانی سه دالان ملك مسترد حق‌الزحمه خودرا دریافت دارد .

الحاج‌عباس‌نقی‌زاده دیلمقانی

آ ـ ۱٤۲۳۱

زنی بنام هوس

در مجله‌ای بنام

تهران مصور

ازاین هفته تمام محافل تهران و سراسر ایران را بازیبائی خود تسخیر میکند

این‌هفته تهران‌مصور درصد صفحه بابهترین مقالات وزیباترین عکسها

حکمت زندگی و راز عشق و توحید یک روح سرکش

سرود ناز

بهرام شاهرخ

ناشر : کتابفروشی ابن سینا

آگهی تشکیل دادگاه بخش

درتفرش دادگاه بخش تشکیل واز تاریخ ۲ر۵ر۳۸ رسما افتتاح شده ودفتر دادگاه از تاریخ مذکور قبول دادخواست مینماید.

آ ـ ۱۷۸۵٦ ۱ـ۳ وزیردادگستری

آخرین خبرتا ۴ بعدازظهر

۱۶۰۰ مشمول جلب شدند

آخر وقت امروز خبرنگار ما اطلاع داد که امروز ۷۵۰ نفر مشمول جلب شدند و از این عده ۳۵۰نفر که مشمول بلامانع بودند بخدمت اعزام گردیدند .

با این ترتیبدیروز و امروز جمعا ۱۶۰۰ نفر مشمول جلب و ۸۰۰ نفر آنها بخدمت اعزام شده‌اند .

کامیون واژگون شد ویکنفر قربانی گردید

آخر وقت امروز خبرنگار ما از آبیك قزوین اطلاع داد کامیون شماره ۳٤۸۷۶ برانندگی عباس کلیائی هنگامیکه باداشتن دونفر سرنشین از معدن زغال سنك عازم‌آبیك بود براثر بریدن ترمز واژگون شد . دراین واقعه یکی‌از سرنشینان کامیون بنام خدابخش آنا جان‌سپرد و دیگری بسختی مجروح گردید .

طوفان شدید موتورلنجی را غرق‌کرد

طبق گزارش تلفنی آخر وقت امروز خبرنگار ما از آبادان طوفان گرد و خاك درآبادان مجددا از ظهر امروز بشدت شروع گردید و شدت طوفان موجب شد که شهر در تعطیل عمومی فرو رفت و فضا تیره و تار شد. ارتباطات تلفنی‌وتلگرافی قطع گردید ودرپانیز طوفانی شد هنگام وقوع گوفان یك موتورلنج‌حامل۲۵تن میوه و تره‌بار متعلق به‌بازرگانان شیراز که از طریق بندر بوشهر بطرف بحرین حرکت کرده بود در بین راه غرق گردید و ۱۵ نفر سرنشینان آن بوسیله موتور لنجهائی که در پین راه بودند نجات یافتند و چندتن از آنان یکساعت و نیم بعد از ظهر به آبادان وارد شدند.

موتور لنج مزبور بیمه نبود وخسارات زیادی به‌بازرگانان شیراز وارد شد . فعلا هوای آبادان گرم و بشدت طوفانی است .درجه حرارت هوا ٤۷ درجه میباشد وگردوخاك فضا راتیره و تار کرده و شهر در تعطیل عمومی فرو رفته است .

اطلاعیه وزارت بهداری درباره کوره‌ها

چون عده زیادی چه‌بوسیله تلفن و چه مستقیما از وزارت بهداری‌سئوال می‌کنند که آیا وجود کوره‌ها درمحل فعلی مورد تایید وزارت بهداری است اینك وزارت بهداری برای اطلاع عموم و روشن شدن اذهان اعلام میدارد وجود کوره های آجر پزی در هرمحل که دودش وارد شهر شود و یا بادآنرا بسمت شهر براند مخالف بهداشت بوده و باید از آن احتراز کرد آنچه متخصصین بهداشت وزارت بهداری نظرمیدهند بعلل فنی (مسیر باد) فقط در جنوب و جنوب غربی خارج از محیط نقشه تهران بزرك کوره‌ها را میتوان منتقل کرد .

توزین کامیونها از دیروز شروع شد

از دیروز توزین کامیون‌ها در حوزه تهران شروع شد .

توزین کامیونها فعلا بمنظور آمارگیری انجام میگیرد و این توزین مانع حمل کالاهای اضافی نیست .

سازمان تهیه مسکن

تهیه‌طرح‌مقدماتی‌شهرسازی‌یك‌قطعه زمین را بمسابقه می گذارد آقایان مهندسین معمار و شهرساز می توانند بامراجعه بدبیرخانه سازمان واقع‌در خیابان ثریا شماره ۱۱۳نقشه زمین و شرائط و مشخصات عمومی طرح مورد نظر را در مقابل‌پرداخت مبلغ یکهزار ریال (۱۰۰۰) دریافت نموده و طرح پیشنهادی خود را تا آخر وقت اداری روز بیست و پنجم شهریور ماه ۱۳۳۸ تسلیم دفتر سازمان نمایند .

طرحهای پیشنهادی بوسیله هیئتی از متخصصین فن مورد رسیدگی قرار خواهد گرفت و به تنظیم کننده طرحی که برنده مسابقه شناخته شود مبلغ یکصد و پنجاه هزار ریال (۱۵۰۰۰۰)ریال و بنفرات دوم و سوم بترتیب هفتاد هزار ریال و ٤۰هزار ریال جایزه پرداخت خواهد شد و بعلاوه درصورتیکه سازمان مایل باشد بایکی از برندگان نسبت به تهیه نقشه های اجرائی و نظارت کلی قرارداد لازم منعقد خواهد نمود . هیچیك از طرحهای تسلیم شده مسترد نخواهد شد . ۱ـ۳