سال سی‌وسوم- شماره ۹۸۰۵ | شنبه سیزدهم دی ماه ۱۳۳۷ | تك شماره دوریال ونیم

اطلاعات

جریان روز

مشکلات دانشگاه... انقلاب کوبا

سرمقاله وتفسیر جهان در صفحه دوم

شوروی موشکی بماه فرستاد

صفحه ۲۰

قرار است صبح فردا موشك شوروی در مدار ماه بکردش در آید

آخرین مرحله موشك که قرار است بدور کره ماه بچرخد ۱۴۷۲ کیلو گرم وزن دارد

احتمال دارد موشك شوروی از کره ماه عبور کرده وبسوی سایر کرات آسمانی بحرکت خود ادامه دهد

موشك شوروی تاکنون بیش ازنیمی ازمسافت زمین وکره ماه را طی کرده است- علائم رادیوئی موشك شوروی را دربسیاری ازنقاط جهان وازجمله درآمریکا و ژاپن ضبط کردند- رادیو مسکو گفت دانشمندان شوروی درنظر دارند مقدمات یك‌مسافرت اکتشافی‌بماه وتاسیس پایگاهی‌برای مسافرت بین‌سیارات رافراهم‌کنند

خبرگزاریهای مهم بامداد امروز گزارش دادند که دانشمندان شوروی در آستانه سال جدیدموفق شدند که موشکی بطرف ماه‌پرتاب کنند .خبرگزاری فرانسه اطلاع‌میدهد که رادیو مسکو در ساعت یك‌و چهل‌وپنج دقیقه بامداد امروزبوقت تهران ناگهان برنامه موسیقی خود راقطع کردو اعلام نمود دانشمندان شوروی در سوم ژانویه موشکی بطرف ماه فرستادند که باموفقیت پرتاب آن صورت گرفته وبسوی‌ماه درحرکت است .

رادیو مسکو اعلام‌نمود :

مساعی ملت شوروی سبب‌شد که اولین پرواز بین‌قاره‌هابا‌پیروزی کامل صورت گیرد .

رادیو مسکو سپس اضافه نمود، پرتاب موشك‌ببطرف ماه یك بار دیگر بالا بودن سطح تکنیك وا در شوروی راباثبات رساند .

اسرار عالم

رادیو مسکو سپس افزود :

اینك پی‌بردن باسرار عالم برای بشر آسان شده ودر آینده بسیار

بقیه در صفحه‌چهارم

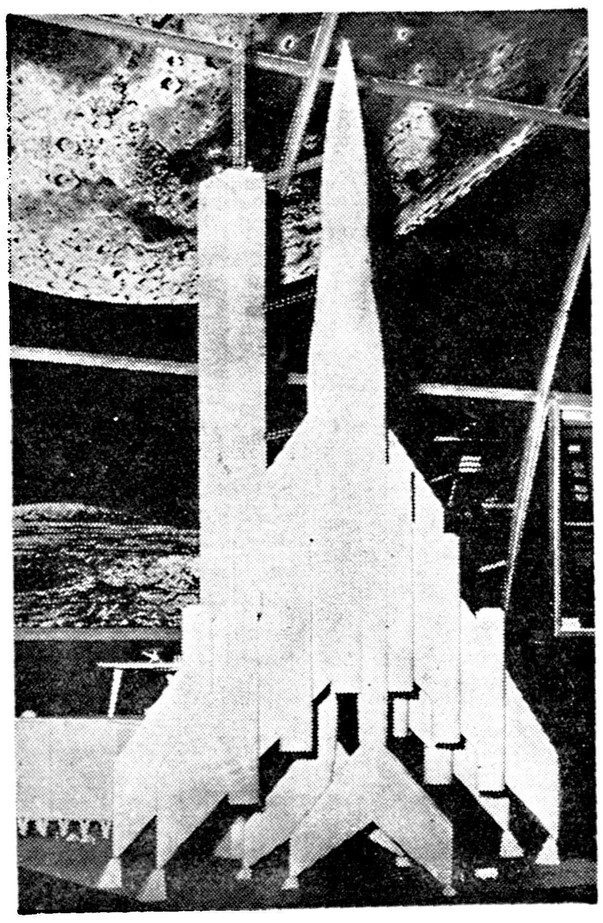

طرح موشکی که‌شوروی هابماه پرتاب کردند. این‌طرح در نمایشگاه وسائل مسافرتهای فضائی‌شوروی درپراك اخیرا بمعرض تماشاگذارده شده است

در جلسه تاریخی مجلس سنا

طرح رسیدگی بدارائی نمایندگان و لایحه از کجا آورده‌ای تصویب شد

اختلاف نظر شدید میان سناتورها بروز کرد

تقی زاده گفت: رسیدگی بدارائی نمایندگان مخالف روح مشروطیت است

دشتی گفت: مجلس سنا نباید تحت تاثیر هووجنجال قانون بگذراند- جمال امامی دولت را بجلوگیری از تجاوز بحدود قوه مقننه متذکر ساخت- وزیر مشاور اظهارداشت: قانون ازکجا آورده‌ای کاملا شانس اجرا دارد

مجلس سنا بامداد امروزبریاست آقای محسن صدر «صدرالاشراف» جلسه علنی داشت

ازکجا آورده‌ای

بمداز انجام امور مقدماتی بلافاصله مجلس وارد دستور شد و لایحه مربوط به دارائی وزراء و نمایندگان مجلسین وکارمندان دولت «از کجاآورده‌ای؟» مطرح گردید .

حقوق قوه مقننه ...

آقای جمال امامی گفت :

بنده اینجا وارد بحث درفلسفه تشکیل مجلس نمیشوم .اولا اینجا کلاس درس نیست ثانیا اگر بنا شود دراین موضوع بحثی بشود شایسته‌تر از من هستند ،شایسته است اگر بناست‌در اینباره صحبتی بشود آقای تقی‌زاده صحبت کنند.

اما اقل‌مایقنع اینست که مجلس جای بحث واستدلال است وماهم که اینجا تجمع میکنیم برای همینست تامین آزادی ابراز عقیده نمایندگان هم مربوط بدولت است. ماکه تانك وتوپ نداریم .باید دولت اجازه تجاوز بحقوق‌نمایندگان وآزادی بیان آنهارا ندهد .

گاهی در مجلس ابراز عقیده‌هائی میشود ،بعد می‌بینم در بعضی از جرائد شروع بهتاکی بنماینده و بمجلس میکنند .آخر اینکه شایسته نیست حالا مطبوعات چرا اینکار را میکنند وآیا گور خودشانرا باین وسیله نمی‌کنند وآیااگر مجلس‌نباشد آنها .خواهند بود و صلاح آنها هست که چنین بکنند یانه بحثی است علیحده .خوب حالا مطبوعات صلاح‌خودشانرا در این می‌بینند و میکنند ولی دولت باید جلوی‌تجاوز بحقوق وحدود قوه مقننه رابگیرد.

دردوره طلائی دکتر مصدق هم همین روال رائج بود منتهی ما نمیرفتیم بکریمپور شیرازی جواب

بقیه در صفحه هفدهم

انقلابیون کوبا زمام امور این کشور را در دست گرفتند

یکی ازرهبران انقلاب بسمت رئیس جمهور جدید تعیین گردید

رئیس‌جمهورجدید اعلام‌کرد بکمك کمونیستها احتیاج ندارد وکوبا یك کشوردوست آمریکا باقی‌خواهد ماند

درنبرد واحدهای تانك وزره‌پوش درخیابانهای هاوانا ۵۰۰ نفر کشته‌شدند- درپایتخت کوبا غارت وچپاول رواج گرفته است- انقلاب کوبا در بازار شکر جهان تاثیر میگذارد

«فیدل گاسترو»دانشجوی ۳۲ساله‌ای که‌انقلاب کوبارا بنفع‌خودپایان‌داد

انقلابیون کوبا پیروز مندانه وارد هاوانا شده وآخرین مرحله نبرد های دوساله فیدل کاسترو را با سر کوبی آخرین بقایای مقاومت طرفداران با تیستا دیکتاتور کوبا به پایان رسانیدند .

یونایتد پرس از هاوانا گزارش میدهد : وقتی واحد های انقلابیون به شهر رسیدند مردم در تمام‌خیابان ها نسبت به پیشقراولان ارتش‌فیدل کاسترو رهبر ۳۲ ساله شورشیان ابراز احساسات شدیدی مینمودند

پس از چند لحظه همینکه انقلابیون بمرکز شهر رسیدند آخرین واحد های ارتشی طرفدار دیکتاتورتبعید

بقیه درصفحه‌سوم

وزارت دارائی ماموریه لایحه جدید استخدام شد

لایحه جدید استخدام براساس احتیاجات وزارتخانه‌های مختلف تنظیم خواهد شد

امروز کسب اطلاع شد که‌وزارت دارائی ماموز تهیه لایحه جدید استخدام کارمند برای وزارت خانه ها ومؤسسات وابسته شده است .

همانطوری که در چند شماره قبل باطلاع خوانندگان محترم رساندیم دراثر اجرای قانون بازنشستگی‌چند وزارت خانه ومؤسسه دولتی دچار کمبود عضو شده ومشکلاتی در پیشرفت کارهای آنان بوجود آمده است .

اخیرا این موضوع مورد توجه دولت قرار گرفت وشورای معاونین وزارت خانه ها مامور بررسی آن گردید

در شورای معاونین پس از بحث لازم تصمیم گرفته شد که وزارت خانه‌هاومؤسسات‌وابسته‌بدولت گزارشی دراین باره تهیه ونیازمندی های خود را درباره عضو جدید اطلاع دهند تا براساس گزارشهای‌واصله لایحه جامعی برای استخدام کارمند جدید برای کلیه وزارت خانه هاکه احتیاج بعضو دارند تهیه وتقدیم مجلس نمایند

در جلسه اخیر شورای معاونین وزارت خانه ها تصمیم گرفته شد که تهیه وتنظیم لایحه استخدام کارمند بر عهده وزارت دارائی محول شود وباین جهت آقای‌وثوق معاون وزارت دارائی مامور اینکار شده وبامطالعه گزارشهای رسیده از وزارت خانه‌ها لایحه مزبوررا تهیه خواهد نمود .

ملاقات نخست وزیر باحضرت آیت‌اله بروجردی

نظریات حضرت آیت‌اله درمورد فرهنگ- جراید ووضع شیعیان عراق

نخست وزیر سفیرکبیر تازه ایران درعراق را بحضور آیت‌اله معرفی نمود

بامداد دیروز آقای دکتر اقبال نخست‌وزیر باتفاق آقایان دکتر کاسمی وزیر مشاور واردلان سفیر کبیرجدید ایران دربغداد به قم عزیمت کردند. آقای نخست‌وزیر وهمراهان‌بلافاصله پس‌از ورود بحرم مطهر رفتند و مراسم زیارت بجا آوردند هنگام خروج از صحن مطهر مردم آقای نخست‌وزیر را که قصد داشتند بطور ناشناس در خیابان حرکت کنند شناختند ونسبت بایشان ابراز احساسات کردند .

درساعت ده صبح آقای‌نخست‌وزیر وهمراهان حضرت‌آیت‌اله‌بروجردی ملاقات کردند ودرضمن مذاکرات زیادی بعمل آمد آقای نخست‌وزیر مراحم ملوکانه رابحضرت‌آیت‌اله ابلاغ‌کردند و حضرت آیت‌اله نیز بذات شاهانه دعا نمودند .

خبرنگارما در قم اطلاع‌میدهد در ملاقات دیروز آقای نخست‌وزیر و

بقیه در صفحه هفدهم

شکست کلنی تاج وشاهین ازتیم مجار

تیم مجارستان درمسابقات خود جمعا ۱۹ گل‌زد و۶ گل خورد

دیروز تیم فوتبال مجارستان در مسابقه خود باتیم کلنی تاج و شاهین سه برهیچ پیروز شد.

مشروح جریان مسابقه و همچنین تفسیری دراین باره در صفحه‌یازدهم بنظر خوانندگان عزیز میرسد.

عکس‌بالاازیکی از گلهائی که تیم مجارستان بدروازه ایران زدبرداشته شد.

خلاصه از مقاله لوموند

شهشهر عرب و دشنه کرد

خانه سابق نوری‌سعید مقر ملامصطفی بارزانی شده است

خانه سابق نوری‌السعید که‌پس‌از قتل‌او قرار بود به‌موزه تبدیل شود اکنون مقر ملامصطفی بارزانی شده است .ملامصطفی اکنون بیش‌از آنکه بامور اکراد بپردازد درسیاست دولت

بقیه در صفحه هفدهم

دیشب در جاده کرج

سه‌نفر کشته شدند

شرح صفحه ۱۸

آگهی تشکیل شرکت ساختمانی در اراضی شرکت گیشا

آ-۳۵۶۴۸ بقیه درصفحه آخر

مالکین اراضی خیابان طباطبائی‌کریم آباد

کیلومتر ۲و۳ جاده‌کرج صفحه ٤ را ملاحظه فرمائید.

آ-۲۴۳۸۵ ۲-۲

آگهی دعوت شرکتهای ساختمانی

هیئت‌مدیره سندیکای شرکتهای ساختمانی ازعموم شرکتها ساختمانی عضوسندیکا خواهشمنداست که‌برای مذاکره وتبادل نظرو اخذ تصمیم درباره عدم‌دعوت شرکتهای ساختمانی ایرانی برای کارهای جاری سازمان برنامه ازطرف مهندسین مشاور خارجی سازمان روز دوشنبه پانزدهم دیماه ۱۳۳۷ ساعت‌چهارونیم بعدازظهر درمحل‌سندیکای شرکتهای ساختمانی اول‌خیابان روزولت ساختمان مبصر تشریف‌بیاورید

آ-۳۵۶۵۰ ۱-۲

توطئه برای انهدام تأسیسات نفت کرکوك

یك نماینده مجلس ویك سروان ارتش باتهام شرکت درتوطئه مذکورتوقیف‌شدند

درزد وخوردهای کمونیستها وناسیونالیستهای عراق تاکنون ۲۰ نفرکشته شده‌اند- پلیس عراق بسیاری از طرفداران عبدالناصررا توقیف کرد

اخیرا هیئتهائی از قسمتهای مختلف عراق وارد بغداد شده و از دولت تقاضا دارندکه «دستجات مخالف» را سرکوبی نماید. هیئت های مزبور مدعی هستند که دستجات مزبور موجی از ترور وحشت بوجود آورده ودست به جنایات سیاسی زده‌اند .

آشوب در کرکوك

یونایتد پرس از بغداد خبر میدهد هیئت نمایندگی کرکوك که مرکز صنایع نفت عراق است اعلامیه‌ای صادر نمود وطی آن میگویند که دستجات مزبورابتدا دست به تحریك و برانگیختن

بقیه درصفحه‌سوم

عبدالناصر ۲۰۰نفر ازفعالین کمونیستها را توقیف کرد

شبکه‌های کمونیستی درشهرهای‌مهم‌جمهوری‌متحده عربی تعطیل وتحت‌نظر قرارگرفت

چاپخانه سری وسه مرکز مهم دیگر انتشارات کمونیستهادرمصر کشف شد وبلافاصله مصادره گردید-

طرفداران عبدالناصر وکمونیستها دست بمبارزه علنی علیه یکدیگر زده‌اند وسال جدید مسیحی بامبارزه شدید این دوجناح سیاسی در تمام کشور های‌عربی‌خاورمیانه آغازگردیده است .اکنون روزنامه های وابسته‌به هریك ازدودسته مزبور علنا یکدیگر را مورد حمله قرار میدهند .

خبر گزاری یونایتدپرس از قاهره اطلاع میدهد که سال ۱۹۵۹ شاهد مبارزات شدید بین این‌دو دسته‌است.

این مبارزه هنگامی علنی شد که

بقیه در صفحه‌چهارم

جمهوری پنجم ورئیس جمهور فرانسه

گزارشهای خبرنگاران اطلاعات ازفرانسه، آمریکا ولبنان در صفحه پانزدهم چاپ شده است

گالو
ساعت ایده آل
خیابان اسلامبول-گالو
۱-۱۲ آ-۳۵۰۳۸

مولد برق هیگز
پرسفورژ- خیابان سعدی

اختلاف بانك‌بازرگانی واطلاعات جوانان برسر گنج رفع شد

شرح درصفحه ٦

تغییر شماره تلفن های

اداره کل پخش شرکت ملی نفت ایران

شماره تلفنهای اداره کل پخش شرکت ملی نفت ایران واقعه در خیابان سپه بشرح زیر تغییر یافته است :

از شماره	۵۰۰۹۱	به‌شماره	۳۰۰۹۱
از شماره	۵۰۰۹۲	به‌شماره	۳۰۰۹۲
از شماره	۵۰۰۹۳	به‌شماره	۳۰۰۹۳
از شماره	۵۰۰۹٤	به‌شماره	۳۰۰۹٤
از شماره	۵۰۰۹۵	به‌شماره	۳۰۰۹۵
از شماره	۵۰۱۹۱	به‌شماره	۳۰۱۹۱
از شماره	۵۰۱۹۲	به‌شماره	۳۰۱۹۲
از شماره	۵۰۱۹۳	به‌شماره	۳۰۱۹۳
از شماره	۵۰۱۹٤	به‌شماره	۳۰۱۹٤

۱-۲ آ-۳۵۸٤۰

شرکت زمزم
PEPSI-COLA

آقای مهندس عزیز

شمارا دریك کفه ترازو مینشانیم

ودرکفه دیگر آنقدر نقره میریزیم تاکفه‌ها برابر شود

بعقیده جنابعالی دلائل مزیت ورجحان آلومینیوم برچوب وآهن درمورد ساخت در وپنجره ودکوراسیون ساختمان چیست؟

به‌بهترین نظریه رسیده وبرنده جایزه معادل وزن تهیه‌کننده شمش‌نقره تقدیم میگردد

سازمان فاکوپا به‌نمایندگی ازطرف شرکت آلومینیوم ایران. اولین ویگانه تهیه کننده صدها نوع پروفیل آلومینیوم افتخار دارد بمنظوربسط وتوسعه صنعت آلومینیوم وبالابردن سطح اطلاعات عمومی درمورد این فلز پراستفاده مسابقه علمی وبیسابقه‌ای را بایك جایزه بسیار بزرك بین گروه مهندسین عالیمقام بشرح زیر طرح مینماید :

۱- موضوع مسابقه: تهیه بهترین نظریه پیرامون برتری آلومینیوم برچوب وآهن درمورد ساخت دروپنجره ودکوراسیون ساختمان .

۲- جایزه مسابقه: معادل وزن برنده شمش نقره خالص باتضمین بانکملی ایران .

۳- شرائط شرکت کننده: تابعیت ایران- داشتن تیتر مهندس ساختمان یاآرشیتکت یا دکوراتور ویامهندس ماشین وبرق .

٤- هیئت داوران: سه نفر ازاستادان بزرك دانشگاه .

۵-مدت مسابقه: دوماه ازتاریخ نشر اولین آگهی .

٦- نظریه‌ها بایستی باانشاء ساده بزبان فارسی درسه نسخه ماشین شده به‌آدرس شرکت آلومینیوم ایران- (بوسیله پست سفارشی دوقبضه) ارسال ویادرمقابل رسید شرکت تحویل گردد .

شرکت آلومینیوم ایران - خیابان شاه - شماره ۹۲٦

تلفن ٦٦٤٠٦ و ٦٦٤٠۵

-۱- آ-۳۵۷۸۲ سازمان فاکوپا

جریان روز

مشکلات دانشگاه...

در شماره روز چهارشنبه براساس تجزیه و تحلیل قسمتی از گزارش آقای پروفسور «ولف» مطالبی درباره دانشگاه باستحضار خوانندگان وعلاقمندان رسید.

حقیقت اینست که بحث درباره دانشگاه نه‌تنهابمناسبت‌انتشارگزارش و نظرات یك استاد خارجی بلکه از آن نظر که مرکز امید ها و آرزوهای کشور است همواره دراین‌روزنامه بمناسبت‌های مختلف مورد بحث‌قرار گرفته ومیگیرد.

این سخن استاد آمریکائی که میگوید: «نباید دانشجویان را تنها وادار به آموختن تئوریهای خشك‌نمود وبایستی آنانراآماده برای ساختن سرنوشت خود وپرداختن جهان مورد علاقه‌شان‌کرد» سخنی بزرك و قابل بسی توجه است.

خصوصا این وظیفه، یعنی ساختن سرنوشت و جهانی بهتر. در کشورما پیش از تمام وظایف می‌بایستی مورد توجه دانشگاه قرارگرفته و بیش ازهر هدفی تعقیب شود.

اگر میخواهیم که برنامه‌های وسیع آبادانی‌کشور واستحکام پایه های استقلال سیاسی واقتصادی مملکت واقعا اجراشود باید که افرادذیصلاحیت و متخصص ودلسوز برای اجرای برنامه‌ها وپی‌ریزی پایه‌های کشور داشته باشیم، واین کار ازهیچ مرکزی ساخته نیست جز دانشگاه.

اگر بگفته آقای پروفسور «ولف»، دانشگاه کارخانه نیست، اما ازیك جهت اساسی دانشگاه مانند کارخانه ویا هرموسسه اجتماعی دیگر باید بتواند هدف واقعی خود را تامین کند، نه‌اینکه صرفا بعنوان تقلید و برای اینکه نمونه‌ای ازآن موسسه‌را هم درکشور داشته باشیم وجودداشته باشد. کارخانه برای این نیست که برای عده‌ای ازمردم مملکت کار پیدا شود، بلکه علت وجودی کارخانه بالا بردن سطح تولیدات کشور و رفع نیازمندی مردم نسبت به‌بعضی کالاها و تقویت بنیه ذخیره اقتصادی کشور است و بس.

همچنانکه دانشگاه نیز برای این بوجود نمی‌آید که جمعی از جوانان بیکار نمانده و بکار تحصیل بپردازند بلکه اصل اینست که دانشگاه ذخائر انسانی کشور را ازنظر تخصص و صلاحیت وقوه مدیریت تقویت کرده و گردانندگان واقعی چرخهای آینده کشور را تربیت کند.

دانشگاه لابراتوار اجتماع است و راه حل مشکلات علمی و اقتصادی‌و اجتماعی وفنی هرجامعه دردانشگاه بدست می‌آید بهمین علت همیشه‌پایه تازه‌ترین بحث‌ها وکشفیات دردانشگاه ها پی‌ریزی میشود.

اما دانشگاه به‌تنهائی بار همه مسئولیت‌ها رابدوش ندارد، بلکه قسمت اعظم از مسئولیت ها بدوش آموزشگاههای متوسطه میباشد. اگر محصلین در دوره متوسطه آماده‌برای درك و هضم برنامه های سنگین‌دانشگاه نبوده وهدف اصلی از تاسیس‌دانشگاه ووظایف نهائی دانشجوئی را ندانند بدون شك دانشگاه قادر به ساختن افراد مدیر و متخصص و متبحر از آنها نخواهدبود. در اروپادوره‌دبیرستان مقررات و نظامات سختی دارد، سطح معلومات محصل در دبیرستان بتدریج و بااصول صحیحی بالا میرود.

قدرت فکر کردن، قدرت مطالعه و کاوش و تحقیق و تتبع شاگرد در دبیرستان روی اسلوب‌علمی‌تقویت میشود. در حقیقت شاگردان متوسطه را دراروپا برای گذرانیدن مشکل‌ترین کنکورهای بزرگترین مدارس فنی اروپا آماده مینمایند. البته بایداعتراف نمود که چنین شاگردانی هم بدست اساتید و معلمین دانشمند وورزیده‌ای تربیت میشوند.

بنابراین مسئله معلم وچگونگی‌کار و موثرترین عامل ثمربخش بودن تعلیمات دانشگاهی است. مسئله تربیت معلم آنقدر اهمیت دارد که دانشسرایعالی فرانسه که مخصوص تربیت معلم است بدون اغراق یکی از مشکل ترین مدارس دنیاست و تحصیلات آن مدرسه آنقدر ارزش‌دارد که عنوان «شاگرد سابق دانشسرای عالی» یکی ازعناوین باارزش فضل‌و دانش در فرانسه است.

ولی دراینجا نیز مجبوریم بگوئیم‌که تربیت معلم هم یکی از رشته های کار دانشگاه است. بهرصورت‌مسئله ساسی اینست که دستگاههای‌گرداننده دبیرستانها ودانشگاه باید توجه باین نکته داشته باشند که کار آنها مانند سایر امور تنها یك‌کار و وظیفه مربوط به‌زمان حال نیست بلکه‌این روح باید برمحیط دبیرستان ها و دانشگاه حکومت کند که «مملکت، مردان ومدیران جامعه آینده را از انها میخواهد وبس».

انقلاب کوبا

چهره امریکای لاتین تغییر میکند، وآنقدر سریع که فقط در خاور میانه وافریقا میتوان مانندی برآن یافت. امریکای لاتین‌نیزسرگذشتی کم وبیش مشابه با سایر مناطق عقب افتاده جهان دارد. توده های بزرك انسانی در ۲۰ کشور امریکای لاتین بیدار شده‌اند واز عدم تطبیق احتیاجات خود با امکانات‌ناخشنودند درغالب این کشورها دیکتاتوری‌های نظامی زمام امور رادر دست‌دارند ونمونه های بدترین حکومت هارا دراین کشور ها میتوان یافت.

ارتش وظیفه ای بجز مداخله در سیاست ندارد و کودتا های نظامی طریق معمولی انتقال قدرت است. همه جا فشار بر مردم وغارت ثروت های ملی وسوء اداره است ودر همه جا نیز علائم طغیان وانقلاب آشکارا به چشم می خورد. قاره بزرك میکوشد از میان این دیکتاتوری های نظامی راهی بطرف آزادی ملی و احترام حقوق شخصی ورفاه عمومی بیابد.

انقلاب پیروزمند کوبا، از سال ۱۹۵۵ ببعد پنجمین قیامی است‌که برضد دیکتاتورها روی داده است. نخستین قیام برضد خوان پرون رئیس جمهوری آرژانتین بود که در میان دیکتاتور های امریکای لاتین ازهمه بیشتر جنبه «ملی»داشت.

پس از او روسای جمهور و در واقع دیکتاتور های‌هائیتی، کولومبیا و ونزوئلا به ترتیب سرنگون‌شدند.

باسقوط باتیستا که‌از سابقه‌دار ترین وفاسدترین دیکتاتور های امریکای لاتین بود، اکنون نظر ها همه متوجه ژنرال تروخیلو، دیکتاتور دومینیکن است که جزء آخرین بازماندگان دوران قدیم امریکای لاتین بشمار میرود.

تغییر وضع کوبا از سایر کشور های امریکای لاتین ریشه‌دارتربوده است. مبارزه ای که دیروز آخرین بقایای رژیم باتیستا را سر نگون ساخت از ۱۹۵۶ وبتوسط جوانان کوبائی آغاز شد. درطول این‌سال ها موج قیام توسعه یافت وقسمت مهمی ازمردم کوبا رادر برگرفت واکنون فیدل کاستروی ۳۱ ساله یك قهرمان ملی کوبا است وهمه مخالفین رژیم سابق نیز که‌در تبعید یا بحال خانه نشینی بسر میبردند باو پیوسته‌اند. انقلاب کوبا نظر به عمق ریشه های خود وپشتیبانی‌از تمایل اکثریت مردم. گام مهمتری در راه استقرار حکومت ملی در امریکای لاتین محسوب میشود.

این کشور با ۶ میلیون جمعیت وثروت طبیعی سرشار میتواند یکی از خوشبخت ترین سر زمینهای جهان باشد واگر تاکنون چنین نبوده است، همه معلول سوء اداره وعدم توزیع منصفانه ثروت ملی بوده است. هرفرد کوبائی درسال تقریبا یك تن شکر تولید میکند و این‌یکی از اقلام ثروت کوبااست. استفاده صحیح ازاین منابع ثروت بستگی به همکاری متساوی با غرب وخصوصا امریکا دارد. زیراایالات متحده در سراسر امریکای لاتین بزرگترین ومؤثرترین عامل‌اقتصادی است.

بهمراه تحولات سیاسی امریکای لاتین، در واشنگتن نظریات تازه‌ای راجع به آینده روابط ایالات‌متحده وامریکای مرکزی وجنوبی بسط وتحول یافته است. مسافرتهای نیکسون، ودکتر میلتون آیزنهاور ودالس به کشور های امریکای‌لاتین سبب شده است که نظریات امریکا بیش از گذشته «سیاسی» شود. تاکنون منافع اقتصادی کمپانیهای امریکائی بسیاری از ملاحظات‌سیاسی را بکناری افکنده بود. امادرحالی که دنیای عظیم امریکای لاتین‌بیدار میشود وکشور های بزرك و پیش رفته‌ای مانند مکزیك و آرژانتین وبرزیل نمونه‌ای برای همسایگان کوچك تر خود شده اند، دیگر نمی توان با نظریات ساده‌اقتصادی باین قاره بزرك نگریست.

امریکای لاتین بهمراه بیداری مردم خود بنحوی روز افزون وارد صحنه بین‌المللی میشود و وزارت خارجه امریکا در روابط آینده‌خود باآن احتیاج به ممارست و کوشش بیشتری خواهد داشت.

حراج سالیانه
جنرال مد
از روز شنبه ۲۰ دیماه درشعبه
((جنرال مد-خیابان سعدی))
شروع میشود
لطفا به‌آگهی روز پنجشنبه ۱۸ دیماه توجه فرمائید
جنرال مد
آ-۳۵۶۶۲ ۱-۵

خودنویس
تروپن
بهترین هدیه برای دوستان عزیز
در جعبه های لوکس پلاستیکی
مخصوص
فارسی - لاتین
مخصوص رومیزی و جیب

F.L.S. Society
مؤسسه زبانهای خارجی وعلوم
انجمن اف.ال. اس. درتهران کلاسهای زبان انگلیسی‌خود راتحت‌نظر وباشرکت‌مستردیلر استاد دانشگاه (انگلیسی) ومیس اسمیت (امریکائی) و ۱۵ استاد انگلیسی و ایرانی دیگر دائر مینماید.
داوطلبان میتوانند پس‌از ۱۵ ماه موفق باخذ مدرك‌دیپلم زبان ازدانشگاه کمبریج انگلستان گردند.
ثبت‌نام همه روزه از ٤ تا۹ بعدازظهر فقط تا۱۵ دیماه شهریه۱۵۰ ریال. آدرس بهارستان روبروی مدرسه‌سپهسالار
آ-۲٤۳۹۹ ۱-۲

شکسته
بقلم دکتر عزت‌اله همایونفر
کتابفروشی ابن‌سینا

آخرین متد درمان سوزاك حاد و عباس جناب زاده دارای گواهی‌نامه منوچهری مقابل کوچه دبیرستان مزمن وضعف قوای تناسلی دکتر ازدانشکده طب فرانسه خیابان ژاندارك. ۱-۲۰ آ-۲۲۱۰۹

دار العلوم العربیه
علاوه بر کلاسهای فعلی که موفقیت محصل را در کلیه امتحانات عربی (دبیرستان -دانشگاه) تضمین مینماید کلاس ابتکاری وجدیدی برای تکلم وآشناشدن بمحاورات وسخنرانیها و مطبوعات مختلف‌عربی با ضبط صوت و وسائل دیگری دائر نموده است دروازه شمیران -ابتدای فخر آباد -دارالعلوم العربیه آ-۳۵۸۰۲

تجارتخانه علینقی حریری پارسا
نمایندگی کارخانجات ساعت سازی بولا -استوا -پایچ -آریستو- باسین از شهرستانها نماینده میپذیریم. مرکز فروش. تهران‌سرای حاجب‌الدوله تلفن ۲۳۲۱۶ ۱-۳ آ-۲٤۵۳۱

دکتر پرویز طالقانی
عضو کالج متخصصین بیماریهای زنان ومامائی امریکا
بدینوسیله افتتاح مطب خودرا درخیابان تخت جمشید بین ویلا وفیشرآباد اعلام میکند.
پذیرائی ٤ تا۷ بعدازظهر
تلفن محکمه ٤۲٤٤۱ تلفن منزل ٦٦٥٤۱

بیماریهای آمیزشی - مجاری‌ادرار - سستی وناتوانی
میدان بهارستان خیابان صفی‌علیشاه دکتر یحیی‌صدری
آ- ۲۱۲٦۵ ۱-۱۲

کتاب
اشعار جاویدان‌پارسی
از ۲۰۰ شاعر
متقدم - متاخر - معاصر
انتخاب وگرد آورده
مسعود سپهرم
حاوی ۸۰۰ صفحه بقطع وزیری باکاغذ اعلا وجلد زرکوب بزودی منتشر میشود. آ-۲٤۵۱۳

باتاسف باستحضار میرساندکه بمناسبت درگذشت مرحومه **بانوبهیه امیرحکمت** والده جناب آقای دکتر امیر حکمت نماینده مجلس شورایملی مجلس ترحیم از ساعت ده تا دوازده قبل‌ازظهر روز دوشنبه پانزدهم دیماه‌جاری درمسجد مجد منعقد خواهدبود. **سردار فاخر حکمت**

بدین‌وسیله باطلاع خویشان و دوستان‌وآشنایان‌میرساند که شادروان **بانوبهیه امیرحکمت** برحمت ایزدی پیوست ومجلس ختم مرحومه مغفوره روز دوشنبه پانزدهم دیماه قبل‌ازظهر از ساعت ۱۰ تا دوازده درمسجد مجد و ختم زنانه درمنزل آقای دکتر امیر حکمت (قلهك خیابان یخچال خیابان امیرحکمت) منعقد خواهدبود.

دکتر علی امیرحکمت - دکترکریم امیرحکمت -محمدرضا حکمت شعار - غفار امیرحکمت - سرتیپ خلیل‌پور-دکتر خواجوی - دکترکیومرث امیرحکمت- سیروس‌امیرحکمت پروینه احمدی - شمسیه خلیل‌پور - قمر خواجوی-قدسیه مشیری - شفیع مشیری - فریدون افلاطونی.
آ-۲٤۵۱۵ ۱-۲

بخانواده های محترم امیرحکمت و عموم بازماندگان آنمرحومه مصیبت وارده‌را تسلیت میدهیم.

انا لله و انا الیه راجعون

بانهایت تاسف فوت مرحوم مغفور **حاج حسنقلی‌فیروزی اردبیلی** را باطلاع اقوام ودوستان میرساند مجلس ختم مردانه روز یکشنبه ۱٤ دیماه از ساعت ۹ الی ۱۱ صبح درمسجد اردبیلیها واقع درچهار راه گلوبندك (کوچه چال حصار) وختم زنانه همان روز بعد ازظهر در منزل آنمرحوم واقع درخیابان خانقاه کوچه ظهیرالاسلام کاشی ۱٤٦ منعقد است.

حاج عبدالرحیم مولائی - آذر فیروزی - حاج ابراهیم حق‌شناس - حاج شکور مولائی - (مدیر قنادی امید بخدا) حاج محمد کرمانی - عظیم اقبال - عباسقلی خلیل‌زادگان اسماعیل داداش نژاد - عباسقلی خلیلی - مجتبی‌دانشور علی اقبال - محمد صادق رهبریان - غلامعلی اقبال زاده ولی برنجی - احمد احدی - شکور زاده روحی.

بعموم بازماندگان‌آنمرحوم مصیبت‌وارده را تسلیت‌میدهیم

بدینوسیله فوت والده ماجده‌ام را باطلاع دوستان‌میرساند مجلس ختم‌آنمرحومه فردا یکشنبه‌ازساعت۲تا۵ بعدازظهر مردانه مسجد حاج امجد سلسبیل آریانا چهار راه خوش زنانه خیابان سپه غرب جنب حمام کامرانی برگزارمیشود.
آ- ۲٤۵۷۵ **سید یعقوب عقیلی**
ببازماندگان آنمرحومه تسلیت میدهیم

بمناسبت چهلمین روز درگذشت مرحومه‌مغفوره**خانم‌گلین دولتداد** مجلس یادبود زنانه عصر روز دوشنبه ۱۵دیماه در منزل شخصی منعقد است. **خانواده دولت داد**

عرض تشکر و معذرت

بدینوسیله از حضور محترم آیات‌اله‌العظام و حجج اسلام و افسران محترم و روسای عالیقدر ادارات وسایر اصناف و سروران معظمی که در مصیبت حضرت حجةالاسلام آقای سید محمدرضا ابطحی‌طاب‌ثراه ابراز همدردی و تفقد فرموده و بخاطر شادی روح آن فقید سعید و دلجوئی از بازماندگان در مراسم تشییع و مجالس ترحیم شرکت فرموده‌اند قلبا سپاسگزاری مینماید واز اینکه بواسطه تالمات روحی موفق بشرفیابی حضور فردفرد آقایان و سروران معظم نمی باشد معذرت طلبیده سلامت و سعادت همگی را از خداوند بزرك مسئلت دارد.

خانواده های: ابطحی -فالی - حمیدی - بدیعی - نسابه - فرهمندی - فاموری - شریفی.

تشکر و اعتذاز

از ذوات محترمیکه در مراسم تشییع و مجلس ترحیم و هفته مرحوم فتح‌اله سطوت شرکت فرموده‌اند بخصوص روسا وکارمندان اداره تخشائی ارتش صمیمانه سپاسگزاری نموده واگر در عرض تشکر حضوری تاخیری روی دهد امید عفو داریم.
اسمعیل سطوت - محمد سطوت - علی سطوت

خانواده‌های **دولتشاهی - غضنفری - اعظم‌زنگنه- علامه‌وحیدی - درخشان - اصانلو -صاحبدیوانی -ارسطا مشرقی**

بانهایت تاسف درگذشت سرکار علیه **خانم شاهزاده دولتشاهی** همسر جناب آقای لطف‌اله دولتشاهی (نصرت السلطان) و مادر آقایان فضل‌اله و پرویز وسیاوش دولتشاهی را باطلاع اقوام و دوستان میرساند.

مجلس ختم آنمرحومه روزیکشنبه ۱٤ دیماه ازساعت ۱۰ الی۱۲ درمسجد مجد منعقد خواهد بود ختم زنانه از ساعت ۳تا۵ بعداز ظهر همانروز درمنزل شخصی غرب دانشگاه خیابان ۲۱ آذر خیابان رهنما برگزارخواهد شد.

ابوالفتح دولتشاهی - لطف‌اله دولتشاهی (نصرت السلطان) - علیمحمد غضنفری - (امیراعظم) - عزیزاعظم زنگنه - علامه‌وحیدی - صارم درخشان - سرتیپ احمد درخشان - سرهنك محمددولتشاهی شهردار کرمانشاه- عبدالعزیزدولتشاهی - دکتراصانلو - دکترعبدالعلی‌ارسطا احمداعظم‌زنگنه - دکترعلاءالدین اعظم‌زنگنه - مسعوداعظم زنگنه - سرهنك‌ناصر دولتشاهی - فضل‌اله دولتشاهی- پرویزدولتشاهی - سیاوش دولتشاهی آ-۲٤٤۷۳

انا لله و انا الیه راجعون

بانهایت تاسف و تالم درگذشت ناگهانی متعلقه **حاج محمدنوحدانی** که از بانوان خیر ونیکوکار بود در هامبورك آلمان باطلاع دوستان و آشنایان میرساندمجلس ترحیم مردانه آنمرحومه روزیکشنبه ۱٤ر۱۰ر۱۳۳۷ از ساعت ۹ الی۱۱صبح درمسجد ارك ومجلس‌زنانه ازساعت ۳ الی۵ بعدازظهر همانروز درمنزل آن‌مرحومه واقع در آب‌سردار کوچه حکیم‌الملك برگزار میباشد.

حاج‌محمدنوحدانی - دکترمهدی نوحدانی - منصور نوحدانی - مهندس‌حسین نوحدانی - محمدعلی‌نوحدانی احمدنوحدانی - زهرا نوحدانی - فاطمه نوحدانی -محسن پوررضا - محمدتقی‌پوررضا - حاجی‌مهدی‌فرخی یزدی- فریدون علیزاده - محمدباقر قاسمیان‌پور - حسن‌پوررضا طلعت‌فرخی - نصرت پوررضا - ایران علیزاده -محمدعلی اکبرپور - فاطمه اکبرپور آ-۲٤۳۹۷ ۱ - ۲

بانهایت تاسف در گذشت مرحوم مغفور **آقای سیدجعفر خاتمیان** رادر تبریز باطلاع دوستان وآشنایان میرساند مجلس ختم آنمرحوم روز یکشنبه ۱٤ر۱۰ر۳۷ از ساعت ۹تا۱۱ در مسجد آذربایجانیها منعقد خواهد شد ازدوستان وعلاقمندان آنمرحوم انتظار دارد که با شرکت درمجلس ختم روح آن فقید سعید راشاد وبازماندگان اورا قرین امتنان فرمایند.

الاحقر سراج‌انصاری -حاج آقابزرگ ابوحسین -حاج سید رضا خادم حسینی -فتاح حریر فروش -حاج‌جواد فطورچیلر -حاج اصغر بانی شرکاء -حاج استکانچی - عبدالحسین هومانی -محمد تقی برجسته(شکرچی) - حاج مرتضی حدادفرشی -بیوك مؤتمن اسلامی -مجید باقرزاده -سیدکاظم خاتمیان -سیدموسی خاتمیان - میرمحمدعلی خاتمیان آ-۲٤۵۳۳

مصیبت وارده رابعموم بازماندگان‌آنمرحوم تسلیت‌میدهیم

خانواده‌های **مرشدزاده -معتمد -روحانی -محبوبی - حسن‌نیا -فردوس -عقیلی -اسدی -حیدری -توکلی - جهان‌پرور** باکمال تاسف فوت آقای **محمد مرشدی** را باطلاع بستگان وآشنایان میرسانند.

مجلس ختم روز یکشنبه ۱٤ر۱۰ر۳۷ (فردا) از ساعت ۳تا۵ بعدازظهر در مسجد حاج‌حسن واقع در خیابان‌ارامنه وختم زنانه در همان روز وساعت در منزل آنمرحوم‌واقع درخیابان سی‌متری مقابل بیمارستان روزبه منعقد است. بعموم بازماندگان آنمرحوم تسلیت میدهیم.

نظر بفوت مرحوم‌مغفورجنت‌مکان **حاج محمدکاظم‌گونی‌چی** رحمةاله علیه‌که از مردان خیر متدین خیرخواه با تقوی بوده صبح یکشنبه ۲٤ جمادی‌الثانیه مطابق چهاردهم‌برج تا ظهر مجلس ترحیم درمسجد چهارسو بزرك برقراراست عموم آقایان علماء و اخوان مؤمنین شرکت فرموده روح آنمرحوم‌را شاد وبازماندگان‌را متشکر میفرمایندانشاءاله.
الاحقر عبداله بن مسیح‌الطهرانی

بدینوسیله فوت مرحوم مغفور جنت‌مکان **آقای حاج‌محمد کاظم گونی‌چی** رحمةاله علیه را باطلاع بستگان‌وآشنایان محترم میرساند مجلس ترحیم مردانه از صبح ساعت ۹ الی ۱۱ روز یکشنبه ۱٤ دیماه درمسجد چهارسوق بزرك ومجلس زنانه درهمان روز درمنزل آنمرحوم برقرار است

حاج اصغر پناهگر - ناصر گونی‌چی- احمد سراچی-علی خرقانی - حسین خرقانی - مهدی شیرزاد-مهندس‌خسرو شیرزاد - مهندس پرویز شیرزاد - محمد پروین.

بعموم بازماندگان‌آنمرحوم مصیبت‌وارده را تسلیت‌میدهیم

درگذشت‌جانگداز یگانه‌پسرمعصوم **جناب‌آقای‌مهدی‌هدی (خادم‌باشی)** را بدینوسیله باطلاع آقایان دوستان و آشنایان محترم میرساند مجلس تسلیت مردانه در منزل شخصی (پشت مسجد سپهسالار اول کوچه والی) روز یکشنبه ۱٤ دی ازساعت ٤ الی ٦ و زنانه روز دوشنبه از ساعت ۳ الی ۵ بعدازظهر برگزار خواهدشد.
آ- ۲٤۵٦۳ **فضلعلی هدی**

بخانواده محترم هدی و عموم بازماندگان آنمرحوم‌مصیبت وارده را تسلیت میدهیم.

انا لله و انا الیه راجعون

بمناسبت فوت مرحوم پدرمان **کربلائی شیخ اسماعیل اصغریان لنگرودی** مجلس ترحیم درمسجد لاریجانی واقع در خیابان پامنار ازساعت ۲ الی۵ بعدازظهر روز یکشنبه چهاردهم دیماه ۱۳۳۷ دایر است از فاملین و دوستان وهمشهریان محترم تقاضا داریم برای شادی روح‌آنمرحوم باشرکت درمجلس مذکور قرین امتنانمان خواهید فرمود.
آ- ۲٤۵٦۱ **علی اکبر اصغریان - محمداصغریان**

بعموم بازماندگان‌آنمرحوم مصیبت‌وارده را تسلیت‌میدهیم

انا لله و انا الیه راجعون

خانواده های **صابری - عسگری - عادلی - شریفی شعبانی** و فامیل وابسته بآن بدینوسیله درگذشت‌مرحومه متعلقه‌آقای میرزا حسینعلی‌صابری‌را باطلاع‌عموم‌میرسانند مجلس ترحیم آنمرحومه روز یکشنبه ۱٤ دیماه از ساعت ۲ الی ۵ بعدازظهر درمسجد ارك و ختم زنانه عصرهمانروز درمنزل آنمرحوم واقع درخیابان مولوی کوچه وزیر نظام کاشی ٤۵ منعقد می‌باشد. آ-۲٤۵۹۷

ببازماندگان آنمرحومه تسلیت میدهیم

خانواده‌های **فتحعلی - عضدانلو - ایمنی - ابوالملوکی میر فندرسکی - یزدی زاده - صدریان- همایونفر.**

بانهایت تاثر و اندوه درگذشت مرحوم مغفور **شاهزاده حبیب‌اله میرزا فتحعلی** کارمند بازنشسته شهربانی کل کشور را باطلاع اقوام ودوستان‌میرساند مجلس‌ختم‌مردانه روزیکشنبه چهاردهم دیماه ۱۳۳۷ ازساعت ۹ ونیم‌صبح الی ۱۱ ونیم درمسجد حاج حسن واقع درخیابان ارامنه ومجلس‌ختم‌زنانه‌نیز عصرهمانروز درمنزل آنمرحوم واقع درخیابان مولوی‌گمرك شاهپورکوچه‌حریری‌برگزارمیشود.

سیف‌اله فتحعلی - عزت‌الملوك عضدانلو- عالم ایمنی صادق ابوالملوکی - نصراله فتحعلی - مهدی فتحعلی رضا فتحعلی رخساره میرفندرسکی - حسن میرفندرسکی محمود میر فندرسکی - مهدی یزدی زاده - حاج‌مصطفی یزدی زاده - حاج علی صدریان - اسماعیل همایونفر.
آ- ۲٤۵٤۹

بعموم بازماندگان‌آنمرحوم مصیبت‌وارده را تسلیت‌میدهیم

بقیه آگهی‌های ترحیم وتسلیت درصفحه ٤ و۱۷

عراق

بقیه از صفحه اول

احساسات مردم زده واکنون وارد مرحله دیگری گردیده و شروع بفعالیتهای سیاسی نموده‌اند .

روزنامه الاخبار چاپ قاهره مینویسد که برای منفجر ساختن تاسیسات نفت کرکوك توطئه‌چینی شده بود ولی مامورین عراق توطئه کنندگان را دستگیر و مقادیری‌مواد منفجره ازآنهابدست آوردند. یك نفر سروان ارتش ویك نماینده سابق پارلمان جزء توطئه کنندگان هستند .

اکمیته موسسان جوانان دموکرات در شمال کردستان عراق از کلیه جوانان درخواست کرده اند که به صفوف گارد کشوری ملحق‌شده واز جمهوری عراق دفاع نمایند.

قتل گارد کشوری

روز دوشنبه یکی از افراد گارد کشوری در شهر بغداد بقتل‌رسید وروز بعد تظاهرات بسیار وسیعی علیه این اقدام در سرتاسر شهر بوقوع پیوست . تظاهر کنندگان در خیابانها بحرکت در آمده و درخواست انتقام نموده و شعار – هائی بنفع عبدالکریم قاسم‌میدادند. هده‌ای از سازمانهای سیاسی‌مرتبا تلگرافهائی برای عبدالکریم قاسم فرستاده واز او درخواست کرده‌اند که انتقام‌خون شهدائی‌راکه بوسیله خرابکاران جیره خوار ودوستان جدید رانتری معاون وزارتخارجه آمریکا بقتل رسیده اند بگیرد.

امید بسال نو

در عین حال کلیه روزنامه های عراق حلول سال جدید را بفال‌نیك گرفته و پشتیبانی خود را از رژیم جمهوری اعلام داشته اند .

روزنامه البلاد مینویسد در سال جدید مردم عراق با عزمی راسخ به خنثی کردن مانور های امپریالیست ها ودست نشاندگان آنها که‌علیه نظم جدید توطئه میکنند خواهد پرداخت .

البلاد میافزاید سال گذشته کودتائی در عراق صورت گرفت که بزرگترین انقلاب تاریخ عرب محسوب میشود .

مانیهایت تاسف راداریم که‌برخی از روزنامه های کشور های برادر عربی به مطبوعات امپریالیستی پیوسته وعلیه عراق همکاری‌میکنند.

در عین حال در مطبوعات قاهره اخبار مربوط به ادامه زد وخوردبین ملیون عرب و کمونیستها را درعراق منتشر کرده و مینویسد که‌روزنامه های کمونیستی در عراق شروع‌به حمله علیه جمهوری متحده عربی و حمایت از حزب کمونیست‌سوریه مبنی بر جدائی از مصر کرده اند.

۲۰نفر کشته شده‌اند

گزارشهای مزبور حاکی است که در نتیجه مبارزه بین طرفداران ناسیونالیسم عرب وکمونیستها در عراق ۲۰ نفر کشته شده‌اند وپلیس عراق نیز عده‌ای از ناسیونالیستها وابازداشت کرده است در تمام عراق اوراق مخفی بنام ملیون‌عرب منتشر میگردد که طی آن به کمونیستها حمله شده وآنها را متهم به ایجاد آشوب وبلوا برای دردست گرفتن حکومت باتوسل‌بزور نموده‌اند .

بطوریکه روزنامه‌های قاهره از قول خبرگزاریهای خارجی مینویسند درخیابانهای بغداد زدوخوردشدیدی بین ملیون عرب وکمونیستها در جریان است .

گزارش منتشره در روزنامه‌های قاهره حاکی است که زدو خورد شدید در بغداد بیشتر در محله اعظمیه صورت میگیرد .

حمله به عبدالناصر

گزارش خبرگزاری فرانسه از بغداد حاکیست که روزنامه«الصوت الاحرار» درسرمقاله خود دفاع حزب کمونیست جمهوری متحدعربی را بعهده گرفته و علیه جمال عبدالناصر مطالبی درج کرده است روزنامه مزبور مینویسد حزب کمونیست از مبهن پرستان وفادار عرب تشکیل شده است که دشمن وحدت سوریه ومصر که پایه وحدت اعراب میباشد نیست .

روزنامه مزبور سپس میافزاید تقاضای حزب کمونیست آنست که در جمهوری متحد عربی دموکراسی واقعی تحقق پیدا کند کمونیستهای عرب امیدوار بودند که جمال عبدالناصر بجای تشدید فشار بر آنها به تقاضای کوچك آنها که تقاضای تمام مردم جمهوری متحد عربی است توجه کند .

ادامه محاکمات

مطبوعات عراق اعلام نمودندکه دادگاه نظامی بغداد از پنجم‌ژانویه مجددا کار خود راشروع خواهدکرد.

روز دوشنبه آینده به اتهام رئیس سابق سازمان امنیت رسیدگی میشود .

مبادله پیام میان سران آمریکا و شوروی

سران شوروی خواهان پایان جنك سرد شده وآیزنهاور هم اظهار امیدواری کرده آنها به‌آنچه میگویند عمل کنند

گنیس برك (پنسیلوانیا) (یونایتدپرس)ـ رهبران اتحاد جماهیر شوروی طی تلگرافهائی که‌بمناسبت سال جدیدبرای آیزنهاورفرستاده‌اند تقاضا نموده اند بجنك سرد پایان داده شود .

آیزنهاور رئیس جمهوری آمریکا نیز بدون درنك از رهبران‌شوروی خواست که با حل مسئله بحران آمیز برلن علاقه خود رابهمزیستی مسالمت آمیز نشان دهند .

وروشیلف صدر هیئت رئیسه شورایعالی اتحاد جماهیر شوروی وخروشچف نخست‌وزیر آن کشور طی تلگراف مشترکی که جهت آیزنهاورفرستاده انداظهارامیدواری کرده اند که آمریکا و شوروی متحدا کوشش نمایند تا راهی‌برای حل مسائل بین المللی بیابند .

در تلگراف مزبور گفته شده است که دوکشور باید دست از مسابقه تسلیحاتی و ادامه جنك سرد که مورد تنفر مردم میباشد برداشته و بحرانهای خطرنـاك بین المللی را بدینطریق پایان‌دهند.

آیزنهاور نیز فورا جوابی‌فرستاده و متذکر شده‌است که‌این‌احساسات در خور قدردانی است ولی‌رهبران شوروی باید آرزو های سال‌جدید خود را در مورد برلن بمرحله عمل در آورند .

رئیس جمهوری آمریکا اظهار امیدواری مینماید کـه آرزوی شورویها برای همزیستی مسالمت آمیز منجر به کوششهای صمیمانه برای برقراری صلح در سال آینده بشود . واما در این لحظه آنچه از نظر ما اهمیت‌دارد آنستکه‌احساسات بیان شده در پیام شما در موردبرلن اعمال شود .

آیزنهاور میگوید من ناچار از یادآوری این مطلب هستم کـه اعلامیه دولت شما در مورد برلن بنظر من موافق با آرزو های‌ابراز شده راجع به همزیستی مسالمت آمیز نمیباشد .

موقعی که تلگراف سران شوروی به آیزنهاور رسید مشارالیه‌مشغول تماشای بازی فوتبال از تلویزیون بود .

ملاقات‌نخست‌وزیر افغانستان باخروشچف

رادیو بغداد خبر داد که سردار محمد نعیم معاون نخست‌وزیرو وزیر خارجه افغانستان با خروشچف دبیرکل حزب کمونیست ونخست‌وزیر شوروی درباره وضع خاورمیانه وروابط دوکشورمذاکرات مفصلی بعمل‌آورد.

در جریان ملاقات آندره گرومیکو وزیر خارجه سیمنوف معاون وزیر خارجه وپاپالوف رئیس اداره خاورمیانه‌در وزارت خارجه شوروی حضور داشتند .

پیام خروشچف بژنرال دوگل

پاریس ـ خبرگزاری فرانسه ـ بمناسبت آغاز سال نو نیکیتـا خروشچف برای ژنـرال دوگل نخست‌وزیر فعلی فرانسه و رئیس جمهور آینده آن‌کشور پیام‌تبریکی فرستاده است .

خروشچف درپیام خود خاطرنشان ساخته است بنام ملت شوروی واز جانب شخص خودم من برای‌شخص شما و دولت و ملت فرانسه سال جدید را تبریك گفته و بهترین خواسته های قلبی را آرزومندم.

نخست‌وزیرشوروی‌سپس افزوده‌است موقع را غنیمت شمرده انتخاب‌شما را بریاست جمهوری فرانسه تبریك گفته و ضمنا امیداست که کوشش شما سبب گردد فرانسه نقش موثـر تری در تخفیف تشنجات جهانی بازی کند .

خروشچف در خاتمه تحکیم‌روابط دوکشور فرانسه و شوروی راآرزو کرده است . ژنرال دوگل دریاسخ به پیام خروشچف خاطر نشان‌ساخته است .

من صمیمانه از پیام شما تشکر میکنم و بنوبه خود برای شخص شما و ملت شوروی صمیمانه ترین خواسته های قلبی را آرزومندم.

ژنرال دوگل سپس گفته‌است. امید است سال آینده سال‌صلح باشد و اختلافاتی که سبب جدائی دنیا شده است حل و فصل گردد.

گروته‌ول فردا به قاهره وارد میشود

قاهره ـ رویتر ـ در قاهره رسما اعلام شد روز یکشنبه اوتوگروته ول نخست وزیر آلمان شرقی برای یك بازدید چهار روزه وارد قاهره میگردد وجمال عبدالناصر ضیافتی بشام بافتخار وی میدهد .

میکویان فردا به نیویورك وارد میشود

وی‌میکوشد تامقدمات‌ملاقات‌آیزنهاوروخروشچف‌رافراهم‌کند

دیپلماتهای کمونیست میگویند که میکویان معاون نخست وزیر شوروی قصد دارد وسیله ملاقات خصوصی بین آیزنهاور وخروشچف را فراهم نماید و در صورت‌موفقیت در این منظور ممکن است ملاقات در بهار آینده صورت گیرد .

یونایتدپرس از لندن گزارش میدهد که بنظر دیپلمات های‌لندن هدف عمده ماموریت خصوصی میکویان تهیه مقدمات این ملاقات است ودر صورتیکه همکار نزدیك خروشچف در انجام این مقصود موفق نشود سعی خواهد کرد که راه دیگری برای انجام مذاکره بین رهبران دو کشور از قبیل تشکیل کنفرانس عالی در آینده نزدیك بیابد .

گفته میشود که تحولات اخیر روابط شوروی و چین کمونیست‌و تشدید بحران روابط شرق وغرب بر سر مسئله برلن علت تغییرمجدد سیاست مسکو بشمار میروند .

مسکو اکنون اصرار خود رابرای تشکیل کنفرانس سران ازسر – گرفته است و گفته میشود که هدف مسکو این بار فقط ملاقات‌خصوصی بین آیزنهاور وخروشچف‌میباشد.

در صورت عدم موفقیت میکویان ظاهرا خروشچف‌تماس بین‌دیپلمات های دو کشور را پیشنهاد خواهد کرد تا راه رابرای تشکیل کنفرانس سران هموار نمایند .

محافل سیاسی معتقدند کـه مسئله برلن مهمترین موضـوع مذاکره میکویان‌با مقامات‌امریکائی خواهد بود و شورویها درصورتیکه بخواهند میتوانند بـدون تحمل هیچگونه ناراحتی این بحران را برطرف نمایند .

شاید میکویان برلن را وسیله مذاکرات وسیعتری بین امریکا وشوروی قرار دهد .

خبری که از نیویورك رسیـده حاکیست که میکویان روزیکشنبه (فردا) به نیویورك وارد خواهدشد وهنگام ورود وی متجاوز ازسیصد نفر افراد پلیس و کارآگاه بـرای حفظ جان او در فرودگاه مراقب اوضاع خواهند بود .

کوبا

بقیه از صفحه اول

شده بمقاومت بر خاستند ومدت دوساعت شلیك توپخانه بین طرفین شهررا بلرزه در آورد . غارت و چپاول مدت دو روز است در شهر ادامه دارد ومردم شروع به ربودن اموال وتاراج ذخائر طرفداران‌رئیس جمهوری فراری شده‌اند .

بمحض اینکه خبر رسید انقلابیون بشهر نزدیك میشوند ناگهان مردم بجنب و جوش در آمده وسرهنك رامون باد کوبتن راکه در سال ۱۹۵۶ باتهام توطئه علیه باتیستا زندانی شده بود آزاد نمودند ووی فرماندهی نیرو های متمرکز در پایتخت رابعهده گرفت وسپس‌نیرو ها را دراختیار فیدل کاسترو رهبر انقلابیون گذارد .

تخلیه آمریکائیان

سفارت امریکا در خواست کرده است که یك کشتی برای تخلیه ۱۲هزار امریکائی به هاوانا فرستاده شود وکوشش بعمل می آید تا از هواپیما های مسافر بری استفاده شود .

واحد های زرهپوش وتانك

محافل مطلع میگویند که درنتیجه نبرد شدید بین واحد های زرهپوش وتانك های انقلابیون باباقیمانده نیرو های طرفدار رئیس جمهوری فراری به طرفین تلفات سنگینی‌وارد آمد وجمعا در حدود ۵۰۰ نفرکشته وزخمی شدند .

تاسیسات نفتی

یونایتدپرس از هاوانا خبرمیدهد که سخنگوی تاسیسات نفتی افو اعلام داشت که به تاسیسات و ادارات شرکت نفت مزبور در جریان زدو خورد های چند روز اخیر خسارتی وارد نشده است و انقلابیون با نهایت ادب و احترام در برخورد های خود با مقامات شرکت رفتار نموده‌اند .

غارت منزل دختر باتیستا

در ناحیه میرامار که در حومه شهر هاوانا قرار دارد دستجات غارت کنندگان یك منزل‌بسیار مجلل متعلق به دختر باتیستا را مورد دسترد قرار داده وآنچه اثاثه در آن بود به یغما بردند .

امروز صبح نیز همان سکوت مرگبار شهرهاوانا را فراگرفته بود وهیچگونه اثری از فعالیت های روز قبل دیده‌نمیشد .

کلیه وسائل ارتباطی از قبیل پست وتلگراف بعلت اعتصاب‌از کار افتاده است وفقط از طرف‌انقلابیون ترتیب مخابره اخبار بوسیله خبرگزاریها داده شده است .

اوروتیا کیست .

مانوتل اوروتیا رئیس جمهوری موقت کوبا یکی از ضد کمونیست های معروف آن کشور بوده و از طرفداران جدی امریکا بشمار میرود .

اوروتیا تا سال ۱۹۵۷ ارتباطی‌با انقلابیون نداشت .

وی ۲۶ ساله بود که پس ازپایان تحصیلات خود در رشته حقوق بعنوان قاضی دادگاه ایالت‌اوریانت منصوب گردید .

اوروتیا اکنون ۵۸ سال داشته و دارای هیکلی درشت وسبیلی سیاه وانبوه میباشد .

پس از ۳۱ سال قضاوت درایالت اوریانت که‌مرکز فعالیت انقلابیون بود اوروتیا رائی صادر کرد که دولت باتیستا را بهشگفتی واداشت واز طرف انقلابیون مورد استقبال شدید واقع‌شد .

وی بعنوان رئیس‌هیئت سه نفری دادگاه سانتیاگو در مورد محاکمه ۱۵۰ جوانی که باتهام فعالیت‌های انقلابی بازداشت شده‌بودند اعلام داشت که متهمین از بزه انتسابی تبرئه وآزاد میشوند زیرا مردم کوبا از داشتن هرگونه وسیله مسالمت آمیز برای حفظ حقوق ناشی از قانون اساسی خود محروم گردیده‌اند .

اما دو قاضی دیگر دادگاه‌با نظر او مخالفت نموده وبالنتیجه رای اوروتیا در اقلیت واقع گردید .

اما اوروتیا از آن ببعد بعنوان قهرمان حقوق و آزادی های مردم کوبا شناخته شد .

دولت فورا اوروتیا را مجبور نمود که استعفا دهد ودر نوامبر ۱۹۵۷ قاضی دادگاه سانتیاگو باتفاق زن و دو فرزند خود عازم نیویورك شد ودر آنجا ستاد انقلابیون کاسترو را تشکیل داد .

ورود مخفیانه

اوروتیا در ماه نوامبـر گذشته مخفیانه وارد کوبا شد تابه صفوف انقلابیون به‌پیوندد

اوروتیا اعلام کـرد که احتیاجی به‌کمك کمونیستها ندارد و کوبا بعنوان یك دولـت پایدار ایالات متحده امریکا باقی خواهد ماند .

آسوشیتدپرس از واشنگتن خبر میدهد : بتانکورت یکی‌از رهبران انقلابیون کوبا در واشنگتن اظهار داشت که تغییر حکومت کـوبا تاثـیری در وضع شرکت هـای خارجی نخواهد داشت و رژیم جدید قصد ملی کردن صنایع شکر و نفت را ندارد .

خود کاسترو صاحب یك مزرعه نیشکر است و تصور نمیرود کـه موافق با ملی شدن باشد .

پایتخت جدید

فیدل کاستر ورهبر شورشیان کوبا اعلام داشت :شهرسانتیاگو زادگاه وی بعنوان پایتخت موقتی کوبا تعیین گردیده‌است .

واگذاری کنسولگری

تمام ادارات کنسولگری کوبا بدون هیچگونه زد وخورد یا مخالفتی به طرفداران کاسترو رهبر انقلابیون‌فاتح کوبا واگذار شد .

پیشروی واحدهای انقلابی بطرف هاوانا پایتخت کوبا از ناحیه ماتانزاس وایالت گماس ویلاس شروع شد و از جاده عمده‌مایکه به‌هاوانا منتهی می شود واز ساحل دریا عبور می‌کند انقلابیون رو به‌پایتخت آوردند در اینموقع جمعیت ۶،۳۰۰،۰۰۰ نفری کوبا دو رئیس جمهور داشتند ولـی هیچیك هنوز برصندلی ریاست‌جمهوری تکیه نزده‌بودند

سحرگاهان روز پنجشنبه باتیستا رئیس جمهوری سابق ازتاریکی و سکوت شهر استفاده کرده وکشوررا ترك گفت در آن ساعت مردم شهر تصور نمیکردند که‌واحدهای انقلابی بتوانند بطرف پایتخت پیشروی‌نمایند زیرا رژیم باتیستا از انتشار اخبار مربوط به‌پیشروی انقلابیون‌جلوگیری نموده‌بود تامبادا مردم دست به‌انقلاب بزنند

رکود معاملات شکر

باشکست رژیم باتیستا وروی کار آمدن انقلابیون درکوبا معاملات شکر در بازار نیویورك راکد شد زیرا بنا بگفته بازرگانان پایان انقلاب در کوبا باعث افزایش عرضه شکر ازآن کشور میشود ودر نتیجه قیمت شکر پائین خواهد آمد .

شش دیکتاتور

در طی پنجسال گذشته شش دیکتاتور کشورهای آمریکای لاتین از کار برکنار شده ویاجان خودرا از دست دادند.

شرح این ماجرای جالب بطورخلاصه بنظر خوانندگان میرسد :

۱ـ در ۳۰ ژوئن ۱۹۵۴ ژاکوبوآر بزرگترین دیکتاتور گواتمالا پس‌از ۱۲ روز جنك داخلی سرنگون شد وکشته شد .

۲ـ در ۱۹ سپتامبر ۱۹۵۵ ژوان پرون رئیس جمهوری آرژانتین‌بر اثر کودتای مخالفین از آرژانتین فرارکرد.

۳ـ در یازدهم دسامبر ۱۹۵۶ با گلوار رئیس جمهوری هائیتی پس از کوشش مایوسانه برای حفظ رژیم خود کشور راترك نمود .

۴ـ در دهم مه ۱۹۵۷ روجاس پی نیلا رئیس جمهوری کولومبیا در نتیجه انقلاب ازکار برکنار شد.

۵ـ در۲۳ ژانویه ۱۹۵۸ مارکوس پرزگیمنز رئیس جمهوری‌ونزوئلاپس ازمدتی مقاومت در مقابل انقلابیون ناچار بفرار گردید .

۶ـ امسال هم در اولین روز ژانویه باتیستا رئیس جمهوری کوبا پس از دوسال انقلاب علیه رژیم وی از کشور فرار اختیار نمود و انقلابیون براوضاع کوبا مسلط شدند.

شاگرد سلمانی سابق

خبرگزاری فرانسه گزارش میدهد باتیستا رئیس جمهوری کوبا که شورشیان کوبا علیه وی دست‌به‌قیام زده‌اند زندگی را باشاگردی سلمانی شروع کرده ودر چندین کودتاشرکت نموده سپس به‌حکومت رسید .

تفسیر مسکو

خبر گزاری فرانسه از مسکو اطلاع میدهد : هرچند که هنوز هیچگونه تفسیر رسمی در مسکو نسبت به حوادث کوبا بعمل نیامده

بقیه در صفحه چهارم

دراین نقشه موقعیت کشور کوبا وحدود آن مشخص گردیده‌است

عزیز وعزیزه

اثرنویسنده بزرك ویکتور هرگو درجامعه باربد

باشتراك دیهیم، پازوکی، ژیلارخشانی، کوره‌چیان، پرویزوخواننده جدید بانو ترانه‌ـ شروع ۸بعدازظهر

آ‌ـ۲۰۵۶۳ ۱ـ۵

حراج حراج

بزرگترین حراج فصل در منسوجات اروپا

حراج فصل منسوجات اروپا ازامروز شروع شده است دراین حراج بهترین فاستونیهای انگلیسی زنانه ومردانه باتخفیف کلی در دسترس مشتریان محترم قرار میگیرد

منسوجات اروپا

لاله‌زار روبروی کوچه برلن

تلفن ۳۴۲۲۴

آ‌ـ۳۵۶۷۶

مشعل خودکار ایلوماتیك

عالیترین وسیله برای :

گرم کردن خانه‌های عمومی ومنازل ـ آشپزخانه ـ بیمارستانها ـ رستورانها ـ فرهای قنادی ـ نانوائی ـ گرمخانه شوفاژ وغیره

OIL-O-MATIC

بدون بو ـ بدون دود ـ بدون خطر

مصرف نفت سفید یا گازوئیل

مقدار سوخت در اندازه‌های مختلف از ۲ لیتر تا ۲۵ لیتر در ساعت

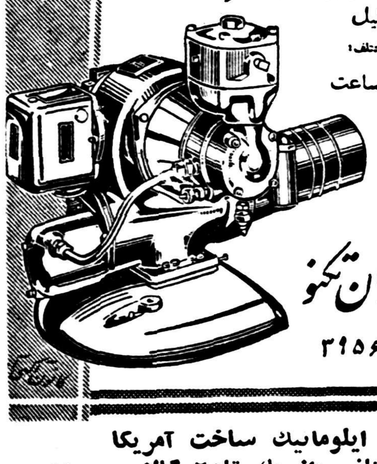

شرکت سهامی ایران تکنو

خیابان سعدی تلفن ۳۱۵۶۳

مشعلهای ایلوماتیك ساخت آمریکا بظرفیت‌های مختلف (از یك تا۲۵ گالنی رسید)

شرکت سهامی ایران تکنو ـ خیابان سعدی

آ‌ـ۳۵۶۹۰

اسکی بازان

سیت ساسیون اسکی کاند هار وارد شد .

بقیمت ۵۵۰ ریال خریداری فرمائید فروشگاه تاج شاهرضا

آ‌ـ۳۵۷۶۰

آخرین فرصت سور کار آخرین فرصت

روزسه‌شنبه ۱۶ دیماه از تهران میرود سورکار

آ‌ـ۳۵۶۳۲ ۱ـ۲ درتآتر تهران

دفترحقوقی کارا ـ کوی برلن ـ ساختمان یمین

اوقات پذیرائی جناب آقای جمال‌الدین اخوی وجناب آقای احمد امامی روزهای دوشنبه وچهارشنبه هر هفته از ساعت پنج تا هفت بعد از ظهر تعیین شده است و اوقات پذیرائی آقای‌دکتر ابوالبشرفرمانفرمائیان روز های دوشنبه و سه شنبه هر هفته در همان ساعات میباشد .

برای تعیین سایر اوقات بوسیله تلفن های شماره ۳۰۴۱۳۳ وشماره ۳۰۴۳۹۵ دفتر وقت تعیین خواهد شد .

۱ـ۲ آ‌ـ۲۴۳۰۷ رئیس دفتر حقوقی کارا ـ سعید

IRAN TOUR

ایرانتور

قدیمی ترین موسسه حمل‌و نقل درایران باکلیه وسائل

هوائی ـ زمینی ـ دریائی

نماینده کلیه شهرکتهای معتبر هوائی

دارای شعب درکلیه شهرستانهای ایران

قبل‌از مسافرت وارسال باربا ایرانتور مشورت‌فرمائید.

خیابان سعدی تلفن۳۸۲۲۲ر۲۱ ـ ۳۷۵۹۱ر۲ر۳ر۴

۱ـ۴ آ‌ـ۳۳۲۲۶

بزودی

پودر رختشوئی کریو

پودرظرف‌شوئی برف BREF

(از محصولات عالی فرانسه)

۱ـ۶ آ‌ـ۳۵۷۲۸

برنامه آینده سینما آسیا

فیلم کمدی انتقادی

اولین بوسه

(فتنه) دوبله بفارسی در ایتالیا

آلساندرا پاناادو

باشتراك: معروف به بریژیت باردو ایتالیا

ماریو جیروتی

آ‌ـ۳۵۷۳۲

مسکو انتظار دارد :

عراق طی چند هفته کمونیست شود

بغداد ـ آخرین اطلاعاتی که بموزارت خارجه انگلستان رسیده حاکی است که مسکو باطمینان منتظر است که طی چند هفته کمونیست حاکم را بقدرت گیرند .

ضمنا تاکنون ۱۰۰ کارشناس نظامی شوروی از جمله چند سرهنگ ارتش وتیروی هوائی بعراق وارد شده‌اند .

نیوزویک

خود کشی بابیرون پریدن ازهواپیما

توکیو ـ خبرگزاری فرانسه ـ یکی از رجال مشهور ژاپن بنام آکیرا انوموتو ۳۲ ساله خود رااز هواپیما که در حال حرکت بود بزمین پرتاب کرده ودردم جان سپرد .

منابع شرکت هواپیمائی ژاپن خاطر نشان ساختند که هواپیما در ارتفاع یك هزار متری زمین بود وآکیرا انوموتو با همسر خود به ماه عسل میرفت ناگهان براثر بحران روحی تصمیم بخود کشی گرفت ودر هوا پیمارا باز کرده خودرا به پائین پرتاب کرد .

موشك‌شوروی

بقیه از صفحه اول

نزدیکی بشر قادر خواهد بود بسایر کرات آسمانی قدم بگذارد.

رادیو مسکو همچنین گفت پرتاب موشك شوروی بطرف ماه درآستانه بیست‌ویکمین کنگره حزب کمونیست اتحاد شوروی صورت گرفت و همکاری سازمانهای وسیع فنی و کوشش دسته جمعی دانشمندان شوروی پرتاب آنرا باموفقیت توام ساخت اینك تمام رادیوهای‌شوروی دقیقه بدقیقه اطلاعات مربوط به پیروزی موشك فضا پیما را به‌دنیا پخش خواهند کرد .

ساعت دقیق پرتاب موشك‌هنوز اطلاع داده نشده است ولی رادیو مسکو خاطر نشان ساخت موشك مزبور تاکنون ۱۱۰ هزار کیلو متر طی کرده است .

هدف موشك کجاست

هنوز دانشمندان شوروی اعلام ننموده‌اند پس از آنکه موشك به منطقه ماه رسید چه خواهد کرد ؟ آیا راه خودرا جهت رسیدن به سایر کرات آسمانی ادامه خواهد داد یا هنگام عبور از منطقه ماه براثر قوه جاذبه ماه بطرف این کره کشیده شده وبشکل قمر آن درآمده ودور آن خواهد چرخید ؟ بهرحال این فرضیات فعلا درمورد سر نوشت آینده آن گفته میشود ولی عده‌ای معتقدند راه خودرا بسوی سایر کرات آسمانی ادامه خواهد داد .

طبقات موشك

موشك فضا پیمای شوروی از چندین طبقه ساخته شده ومرحله به مرحله طبقات بعدی آن بکار خواهد افتاد وموشك را بجلو می راند .

سه فرستنده درموشك مزبور کار گذاشته شده بطریق ذیل:

یك فرستنده روی امواج ۱۹٫۹۹۷ و۱۹٫۹۹۵ مکاسیل فرستنده دیگری روی موج ۱۹٫۹۹۳ مکاسیل کارمیکند فرستنده های مزبور نتایج تحقیقات علمی را بزمین مخابره میکند . فرستنده سوم روی امواج ۱۸۳٫۶ مکاسیل کار کرده ووظیفه دارد اطلاعات علمی را بزمین مخابره کرده وضمنا وضعیت موشك راحین حرکت به زمین اطلاع دهد. برروی موشك نوشته شده «اتحادجماهیر شوروی سوسیالیستی»

وزن دستگاههای علمی

وزن تمام دستگاههای علمی که در داخل موشك کار گذاشته‌شده معادل ۳٫۳۶۱ کیلو گرم‌میباشد.

ایستگاههای علمی که در نقاط مختلف شوروی قرار دارد جریان حرکت ورسیدن موشك فضا پیمای شوروی را به ماه تعقیب میکند ماشین های عظیم الکترونیکی‌دائما در کار هستند وبا دقت کامل آماده اند چنانچه کوچکترین انحرافی در حرکت موشك روی‌داد آنرا اصلاح کرده و نگذارند از مسیر خود خارج شود .

میدان مغناطیسی

موشك مزبور وظیفه دارد در مورد میدان مغناطیسی ماه اطلاعات لازم را بزمین مخابره کند و ضمنا میتوان تشعشعات محوطه اطراف ماه را اندازه گرفته وروشن سازد.

موشك فضا پیما که توسط دانشمندان شوروی بمرحله عمل در آمده با سرعتی حرکت میکند که تاکنون تصور آن برای بشر مشکل بوده است .

سرعت موشك شوروی ها ۱۱ کیلو متر در ثانیه یا معادل ۳۹٫۶۰۰ کیلو متر در ساعت است این سرعت ، سرعت آزاد کننده نام دارد که تمام اقمار و موشك های زمین برای آنکه از حوزه قوه‌جاذبه خود خارج شوند لازم است دارای چنین سرعتی باشند .

وزن آخرین طبقه

وزن آخرین طبقه موشك که مامور رسیدن به کره ماه و اقمار سایر کرات است ۱٫۴۷۲ کیلو گرام میباشد . تمام دستگاههای علمی در همین طبقه آخر موشك کار گذاشته شده است و قادر خواهد بود بشر را از اسرار سایر کرات سماوی با اطلاع سازد .

ساعت هفت ونیم فردا

خبرگزاری یونایتدپرس از لندن خبر میدهد که رادیو مسکو اعلام کرد شوروی بدنبال چهار آزمایش امریکائیها که باعدم‌موفقیت روبرو گردیده واکنی بطرف ماه فرستاده است و موشك مزبور قرار است ساعت هفت ونیم صبح فردا به اطراف کره ماه برسد .هنوز معلوم نیست که آیا در موشك مزبور موجود زنده‌ای نیز گذاشته شده است یاخیر رادیو مسکو اشاره‌ای باین موضوع نکرده است.

اعلامیه رادیو مسکو

رادیو مسکو در اعلامیه دیشب گذشته خود بمناسبت پرتاب موشك ماه‌پیمای شوروی گفت در چهارم اکتبر ۱۹۵۷ بود که اولین قمر مصنوعی باموفقیت بفضا پرتاب شد وبدنبال آن اقمار مصنوعی دیگری به فضا فرستاده شدند تمام این فعالیتها بمناسبت سال بین‌المللی ژئوفیزیك صورت گرفت . درابتدا سرعت اولین موشك فضا پیما ۸ کیلومتر در ثانیه بود ولی درنتیجه کوشش دانشمندان شوروی اکنون راکت فضاپیمای شوروی مرکب از چند طبقه بوده وباسرعتی معادل ۱۱٫۲ کیلومتر در ثانیه در فضای لایتناهی پیش میرود .

موشك شوروی که از نواحی شرقی شوروی رها گردید از فراز جزایرهاوائی گذشته وبا سرعت اقیانوس آرام راطی کرده وازکره زمین دور شد امروز در ساعت ۳و ۱۰ دقیقه بوقت مسکو موشك فضا پیمای شوروی ازنواحی جنوبی سوماترا گذشت‌ودر اینموقع ۱۱۰٫۰۰۰ کیلومتر از زمین فاصله داشت .

هدف موشك

رادیو مسکو هدف موشك را باین شرح اعلام داشت .

۱ـ بررسی میدان مغناطیسی ماه .

۲ـ بررسی شدت تغییرات تشعشعات کیهانی خارج از محیط مغناطیسی زمین

۳ـ عکسبرداری هوائی

٤ـ تجزیه تشعشعات کیهانی در حوزه ماه

۵ـ بررسی هسته اتم‌های‌سنگین در تشعشعات کیهانی

٦ـ بررسی ترکیبات گاز ومواد تشکیل دهنده آنها در فضای‌بین کرات .

۷ـ بررسی ذرات تشعشعات خورشید .

۸ـ بررسی درجه حرارت در بین کرات .

رادیو واپون در ساعت ۲۲ بوقت محلی علامات رادیوئی موشك دنباله دار شوروی رایخش کرد «علامات رادیوئی آن «بیپ» میباشد وبخوبی میتوان ضبط نمود .

ابرسدیم

موشك کیهانی شوروی ضمنا مجهز به دستگاه مخصوصی است که از آن ابرهای مصنوعی ازجمله ابر سدیم پخش میشود که مسیر آنرا روشن کرده وبدینترتیب با دوربین‌های قوی میتوان هم آنرا دید وهم از مسیر حرکت آن عکسبرداری کرد .ضمنا موشك‌مزبور در آستانه بیست ویکمین کنگره حزب کمونیست بافتخار آن پرتاب شده است .

کوبا

بقیه ازصفحه سوم

(روابط دیپلماتیك بین شوروی و کوبا از آوریل ۱۹۵۲ قطع است) اما تفسیر خبرگزاری تاس وجراید ورادیو شوروی حاکی از آنست که مسکو از سقوط باتیستا خوشنود بنظر میرسد .

واشنگتن ـ خبرگزاری فرانسه ـ دکتر میلتون آیزنهاور برادرپرزیدنت ایزنهاور کارشناس مسائل آمریکای لاتین پس‌از گردش چندروزه در کشور های آمریکای لاتین گزارشی تسلیم رئیس جمهوری آمریکا کرده که در آن خطرنشان ساخته است موقعیت آمریکا نسبت به‌سال ۱۹۵۳ در کشور های آمریکای لاتین وخیم‌تر است .

دکتر آیزنهاور در گزارش خود می نویسد «آمریکا نباید از رژیم های دیکتاتوری جانبداری کند هر چندکه این رژیم‌ها ممکن است برای آمریکا منافعی دربرداشته باشد»

بازداشت کمونیست

بقیه از صفحه اول

جمال عبدالناصر ضمن اظهارات خود درپرت سعید حمله تندی به‌کمونیست های سوریه نمود .

از طرف دیگر کمونیست‌ها نیز متقابلا درسوریه در مقام معارضه بمثل برآمده وخالد بکداش رهبرحزب کمونیست سوریه اعلام کرد که‌سوریه باید دولت وپارلمان جداگانه داشته وفقط در امور دفاعی‌وخارجی تابع دولت مرکزی باشد .خالد بکداش خواهان انتخابات آزاد باشرکت‌کلیه احزاب ممنوعه وغیرقانونی گردید .

حزب کمونیست سوریه ازهمکاری با «سازمان وحدت ملی» که‌تنها حزب سیاسی سوریه همانند خود مصر می‌باشد خودداری نمود .

رهبر حزب کمونیست سوریه‌ضمنا خواست که‌روابط‌بسیار نزدیکی‌باعراق برقرار شود وبطورکلی خالد بکداش میخواست جمهوری متحده عربی‌منحل گردد .

گزارشهای تائید نشده حاکی‌است که‌از پرواز خالد بکداش به پراك جلوگیری شده واو فعلا در راه عراق می‌باشد .خالد بکداش پس از حمله ناصر علیه کمونیست های سوریه‌از قدرت افتاد .

تصفیه در سوریه

هیئت اعزامی ناصر برای تصفیه سوریه بزودی عازم آن ناحیه میشود تا منطقه سوریه رااز وجود کمونیست ها تصفیه نماید .

هدف این هیئت سه نفری که مرکب از اکرم‌الحورانی وعبدالطیف بغدادی وزکریا محی‌الدین میباشد انجام یك رشته اصلاحات اداری و اقتصادی در سوریه است تا علل عدم رضایت برطرف شده وموجبی برای‌سوء استفاده کمونیست‌ها باقی نماند .

اکرم الحورانی که معاون رئیس جمهوری ورهبر حزب منحله بعث در سوریه میباشد مهمترین شخصیت این هیئت بوده ونفوذ فراوانی در سوریه دارد . حزب بعث اکنون‌تنها دسته سیاسی است که قادر به مقابله با کمونیست ها میباشد .

نفوذ کمونیستها در عراق

پس از سوریه مهمترین موضوعی که مایه نگرانی عبدالناصر شده نفوذ کمونیست ها در عراق می باشد ولی رئیس جمهوری متحده عربی تابحال از ایراد هرگونه‌مطلب واظهار نظر علنی درباره اوضاع‌عراق خود داری کرده است .

اماروز نامه های عراقی بخصوص چند نشریه که بسبك معمولی کمونیستها مطالبی منتشر مینمایند بتدریج شروع به حمله علیه ناصر نموده‌اند واین حمله از موقعی‌شدت یافت که عبدالناصر در پرت سعید کمونیست هارا مورد انتقاد شدید قرارداد .

اما روزنامه های قاهره‌فقط کمونیست های محلی‌رامورد حمله قرارمیدهندو بهمین مناسبت ورود برخی از این روزنامه ها به عراق ممنوع میباشد. روز نامه های مصری میتوسند: کمونیست ها با همکاری صهیونیست ها وامپریالیست های غربی علیه ناسیو نا لیسم عربی فعالیت میکنند.

هدف واحد

روزنامه الاخبار دریك شماره خود نوشت :«بسیار جالب‌توجه‌است که صهیونیسم وکمونیسم وامپریالیسم درکشورهای عربی هدف واحد پیدا کرده‌اند وقصددارند که برای واژگون کردن رژیم جمهوری متحده عربی بکوشند وبراین کشور مسلط شوندو اما کمونیستها باین مطلب واقف شده‌اند که‌جزاز طریق ایجاد شکاف بین اعراب نمیتوانند‌دراین‌کشورهانفوذ نمایند .

نمیتوان گفت که‌عبدالناصر برای خوش آیند غرب کمونیستها رامورد حمله قرارداده‌است .

بلکه چون‌احساس خطر از ناحیه کمونیستها نسبت بمشخص خود و هدف هائی که‌در پیش‌دارد مینماید مبادرت به‌انتقاد ازکمونیستها نموده است .

ناصر امیدوار است که‌این حمله تاثیری دررابطه دوستانه اوبشوروی نداشته‌باشد ودلیل این‌امر انعقادقرار داد شروع ساختمان سداسوان بین‌مصر وشوروی یك هفته پس‌از حمله به کمونیستها درپرت سعید می‌باشد .

وضع کمونیستها درکشورهای‌خاور میانه اکنون‌کاملا شبیه بوضع کمونیست های چین درزمان تسلط چیانکایچك می‌باشد .

درآن زمان‌استالین بارژیم‌چیانکایچك ارتباط داشت و کمونیستها خود میگوشیدند‌تاازمام امور رادردست‌گیرند درخاورمیانه نیز کمونیستها میخواهند که‌خود مستقلاوبدون‌حمایت علنی‌مسکو موفق شوند .

تعطیل شبکه‌های کمونیستی

بلافاصله پس‌از اظهارات‌عبدالناصر درپرت سعید پلیس قاهره واسکندریه وسایر شهر های مصر تمام شبکه‌های کمونیستها را تعطیل وتحت‌کنترل‌قرار دادند .

ولی این‌خبربطوررسمی انتشار نیافت درقاهره یك‌چاپچانه‌سری‌از کمونیستها کشف‌گردید که‌درآنجا اوراق مخفی کمونیستها چاپ ومنتشر میگردید . علاوه براین سه‌مرکز انتشار اوراق مخفی کمونیستها کشف و تعطیل گردید .

کمونیستها دراین مراکز اجتماع میکردند .

توقیف دویست نفر

تعداد کمونیست هائی که بازداشت شده‌اند .معلوم نیست ولی گزارش هائی که بعدا رسید حکایت از توقیف یکصد نفر از فعالین‌حزب‌منحله‌کمونیست مینمودو در سوریه نیز بیش از یکصد نفر از کمونیست ها تحت بازداشت قرار گرفتند .

تمام این عده در شب اول ژانویه بنا بفرمان عبدالناصر توقیف شد ند .

ناظرین سیاسی میگویند که کمونیستها با بزرگترین شکست خود در مدت‌فعالیت در کشور های عربی مواجه شده‌اند .

هنوز شورویها عکس‌العملی در در برابر این اقدام ناصر از خود نشان نداده‌اند .

محافل‌وابسته‌بملیون عرب میگویند که این حمله شدید عبدالناصر علیه کمونیست ها وبازداشت دسته جمعی افراد این حزب‌در دو منطقه جمهوری متحده عربی در نتیجه مخالفت این حزب با تشکیل جمهوری متحده عربی وناسیونالیسم عرب صورت گرفته است .

خالد بکداش طی دو مقاله که یکی در روزنامه های بیروت و دیگری در بغداد منتشر گردیده بیانه‌ای علیه عبدالناصر چاپ‌وعلیه اصلاحات ارضی مطالبی گفته است .

بدنبال این مقالات اوراق مخفی از طرف کمونیست ها در دمشق وقاهره منتشر گردید ودانشجویان کمونیست در دانشگاه های‌سوریه و مصر شروع به مبارزه علیه دانشجویان طرفدار فاسیونالیسم عرب نمودند .

در سوریه عملیات علیه‌کمونیست بسرعت ادامه دارد .

روزنامه النورناشر افکارکمونیست ها در سوریه بلافاصله پس از نطق عبدالناصر در پرت‌سعید توقیف شد وکلیه اتحادیه های کار گری که زمانی مرکزفعالیت کمونیست ها بودنداز طرف ملیون عرب اشغال شده واکنون فعالیت شدیدی برای سرکوبی کمونیست ها درجریان است .

در دمشق‌زدو خوردبین‌دانشجویان کمونیست وطرفداران ناسیونالیسم عرب ادامه دارد وکمونیست ها در همه جا با شکست مواجه شده‌اند .

افزایش فشار بر کمونیستها

خبرگزاری فرانسه از بیروت‌خبر میدهد : پس‌از آنکه مقامات‌سوریه ولبنان بموجب موافقت قبلی موقتا مرزهای خودرا بسته‌اند بر شدت عمل مقامات انتظامی سوریه علیه کمونیستها افزوده گردیده زیرا کمونیستها امکان فرار به لبنان را نخواهند داشت .

خالد بکداش پس‌از آنکه حس کردبزودی فشار برحزب کمونیست سوریه افزایش خواهد یافت بموقع ازسوریه فرار کرد و رهسپارعراق گردید . وی چندین ماه بمیل خود در پراك و مسکو بود و اخیرا به دمشق مراجعت نموده بود .

بازداشت کمونیستها رسماتوسط عبدالحمید سراج وزیر کشور ایالت سوریه اعلام گردیده است . وی خاطرنشان ساخت عده معدودی که علیه امنیت کشور اقدام کرده وبلوا و آشوب بپا میکردند بازداشت‌شده و بزودی محاکمه خواهند شد .

از طرف دیگر دولت کنترل شدیدی برروی دانشجویان ومحیط های کارگری برقرار ساخته است تااز هرگونه‌فعالیت جدیدکمونیستها جلوگیری شود .

بازداشت شدگان

در بیروت گفته شد بموجب اخبار رسیده از قاهره شب گذشته تعداد زیادی از کمونیستها در مصر توقیف شدند .

تعداد بازداشت شدگان هنوز روشن نیست ولی تا۲۰۰ نفر حدس زده‌می شود که در بین آنها دانشجو .وکیل دادگستری . روزنامه نگار و کارگر دیده میشود .

تنها در قاهره ۸۰ نفر بازداشت شده‌اند. این اولین بار است که پس از تحویل سلاحهای شوروی به مصر (در سال ۱۹۵۵) دولت مصر اقدام به بازداشت کمونیستها میکند .

تحویل فراریان

رادیوبغداد امروز خبر داد :وزیر کشور لبنان دیروز بمقامات دولت جمهوری متحده عربی رسما اطلاع‌داد که دولت لبنان آماده است فراریان سوریه را که اخیرا وارد خاك لبنان شده‌اند تحویل مقامات انتظامی سوریه نماید .

تبریکات

استاد محترم جناب آقای دکتر فیلسوفی رئیس هیئت مدیره ومدیر عامل بنگاه مستقل آبیاری

انتخاب شایسته آنجناب بسمت استادی‌رشته‌الکترونیك وهیدرولیك دانشکده تولوز فرانسه یکی از مفاخر شاگردان قدیمی جنابعالی است که آنرا صمیمانه تبریك عرض نموده وافتخارات عالیتری را برای آن استاد دانشمند آرزو دارند .

مهندس کیومرث معقول ـ مهندس ابراهیم کوهستانی

جناب آقای دکتر فیلسوفی استاد دانشگاه و مدیر عامل محترم‌بنگاه مستقل آبیاری

انتخاب جنابعالی را باستادی کرسی الکترونیك و الکتروتکنیك و هیدرولیك دانشگاه تولوز تبریك گفته‌وموفقیت‌بیشترآن استادارجمند را آرزومندم . آ ـ ۲٤۵۹۷ مهندس اسداله فیروزیان

جناب آقای دکتر فیلسوفی استاد معظم دانشگاه

انتخاب جنابعالی را بسمت استادی دانشگاه تولوز که موجب افتخار دانشگاه تهران است صمیمانه تبریك‌عرض میکنم .

آ ـ ۲٤۵۳۷ دکتر هوشنك ارم

جناب آقای مهندس مقدم

مهندسین قسمت آبهای زیر زمینی وزمین‌شناسی انتخاب آن جناب را بعضویت هیئت مدیره بنگاه مستقل آبیاری تبریك عرض نموده وموفقیت آنجناب را خواهانیم .

دکتر حسنعلیزاده ـ محمد فهمی ـ علی اصغر سلیمانپور ـ محمد رضا سپهر ـ سلیم رهیده . آ ـ ۲٤۵۲۱

جناب آقای دکتر اسمعیل فیلسوفی استاد محترم دانشگاه ورئیس هیئت مدیره ومدیر عامل بنگاه مستقل آبیاری

مهندسین قسمت آبهای زیر زمینی وزمین شناسی بنگاه مستقل آبیاری انتخاب جنابعالی را بسمت استادی دانشکده الکتروتکنیك و الکترونیك وهیدرولیك دانشگاه تولوز فرانسه‌که موجب‌افتخارمهندسین کشورمیباشد صمیمانه تبریك‌عرض نموده موفقیت آنجناب راخواهانیم

دکتر حسنعلیزاده ـ محمد فهمی ـ محمد رضا سپهر ـ علی اصغر سلیمانپور ـ سلیم رهیده ـ دکتر اقبالی . آ ـ ۲٤۵۱۲

جناب آقای دکتر اسماعیل فیلسوفی استاد دانشمند و مدیر عامل محترم بنگاه مستقل آبیاری

انتصاب افتخارآمیز جنابعالی را بسمت استادی دانشکده الکتروتکنیك و الکترونیك و هیدرولیك دانشگاه تولوز فرانسه که موجب سرافرازی عموم ایرانیان است بحضور مبارك تبریك عرض کرده و موفقیت بیشتر آنجناب را در عالم علم و دانش آرزو داشته همیشه پاکردی‌آن استاد عالیقدر مباهات خواهیم نمود .

دانشجویان رشته مکانیك کشاورزی ـ سال چهارم

آ ـ ۳۵۷۷٦

باطلاع کلیه مالکین‌محترم اراضی‌خیابانهای طباطبائی ـ کریم‌آباد

وحوالی‌آن کیلومتر ۲و۳شمالی جاده کرج میرساند که بموجب اعلامیه رسمی بانك ملی‌شعبه دانشگاه مالکین درحدود صدهزار متر مربع‌قسمت اول‌سهم‌خود رابرای استفاده‌از آب و اقدامات عمرانی از قرار متری۷ریال بحساب شماره ۱۲۳۱٦۱۰ واریز کرده‌اند حساب مزبوربرای سایر مالکینی‌که تاکنون فرصت‌نکرده‌کهسهم خودرا پرداخت نمایند فقط تاآخردیماه مفتوح است جلسات‌هفتگی هرروزیکشنبه ساعت ٦ در محل‌موقت خیابان‌سفارت فرانسه کوچه زیبادائر است‌تلفن ٤۰۰۵۷ و ٤۰٤۳٦ شرکت سهامی آبیاری وعمران شمالغرب درشرف‌تاسیس

آ ـ ۲٤۳۸۵ ۲ـ۲

قابل توجه مشتریان محترم

فردا یکشنبه

آخرین روز

فروش آبی

فروشگاه دوك

فروش انواع تریکو برای بانوان. آقایان وکودکان میباشد

از آخرین فرصت استفاده کنید

ساعات کار:
صبح‌از۹ تانیم بعدازظهر ـ
بعدازظهراز۳½ تا۸

فروشگاه دوك

خیابان نادری

آژانس ۲۰۲

آ ـ ۳۵٦٤۲

آگهیهای تسلیت

مصیبت وارده بخانواده محترم نجیمی را بکلیه فامیل بخصوص دوست عزیزمان جناب سرهنك ستادعبدالعلی نجیمی تسلیت عرض نموده بقای عمر وسعادت‌آن‌خانواده محترم را از ایزد توانا مسئلت مینمائیم .

آ ـ ۲٤۵۸۳ سرهنك ۲ علی‌میرفخرائی ـ خلیل مصفا

اینجانب ازطرف کلیه افسران ودرجه‌داران اداره‌دادرسی ارتش درگذشت ناگهانی فقید سعید **آقای‌دکترعلی‌فرهمندی** را بفامیل محترم آنمرحوم بویژه تیمسار سرلشکرآزموده تسلیت عرض می‌نماید .

آ ـ ۲٤٦۰۷ سرلشکر هاشمی حائری

بانهایت تاسف مصیبت وارده را بخانواده نجمی‌نائینی بخصوص سروان نجمی تسلیت عرض میکنم .

آ ـ ۲٤٦۰۳ حیدری

باتاسف‌بسیاردرگذشت **بانو بهیه امیرحکمت** را بخانواده جلیل آنمرحومه بخصوص جناب‌آقای دکتر امیر حکمت تسلیت عرض نموده و بقای‌آن‌خانواده محترم‌را آرزومندم.

آ ـ ۲٤٦۲۵ مهندس داودی

جناب آقای دکتر محمود طباطبائی

جمع یاران دانشکده مصیبت وارده بشما را تسلیت‌گفته و خودرا دراین‌غم شریك میدانند .

دکتر حمید اعتبار ـ دکتر محمدعلی اکبری ـ دکتراسمعیل ایزدی ـ دکتر برال ـ دکتر بهنژاد ـ دکتر پارسیانی دکتر پورمهر ـ دکترعبداله حبیبی ـ دکتر دهگان ـ دکتر ذوالنمر ـ دکتر علی محمد سپهر ـ دکتر حسین‌صالحی دکتر منوچهر صبا ـ دکتر سید محمد طباطبائی ـ دکتر عظیم زاده ـ دکتر جعفر غروی ـ دکتر فر ـ دکترگیدفر دکتر علی لقمان ادهم ـ دکتر مرتضوی ـ دکتر امیرملك‌مدنی دکتر منصور ـ دکتر نوذری ـ دکتر هاشمی‌نژاد ـ دکتر هنر بخش .

آ ـ ۲٤۵٦۵

مصیبت وارده را به‌خانواده محترم بهارلو و شمرانی و قریشی تسلیت عرض نموده سلامتی وبقای آن خاندان را از خداوند متعال خواهانم .

آ ـ ۲٤۵٤۵ نصراله عشقی

افسران وکارمندان دادستانی ارتش درگذشت ناگهانی فقید سعید دکترعلی فرهمندی را بفامیل محترم آنمرحوم بویژه تیمسار سرلشگر آزموده دادستان ارتش تسلیت عرض مینمایند .

ازطرف‌افسران‌وکارمندان‌دادستانی‌ارتش ـ سرتیپ کیهانخدیو

دوست عزیز سرکارسروان حبیب معین زند مصیبت وارده را بشما تسلیت میگوئیم .

محمود زرنقی ـ پرویز میر بهاء ـ هوشنك نیساری

باکمال تاسف درگذشت جناب‌آقای حاج علیمحمدسلامت را بخانواده‌های محترم سلامت ـ جعفری ـ لواسانی فرشیده‌پور ـ بخصوص به‌خانم آنمرحوم وبانو افضل سلامت تسلیت عرض‌مینمائیم .

علی‌اکبر تویسرکانی ـ حسن تویسرکانی ـ دکتر قاسم تویسرکانی ـ دکتر علی تویسرکانی ـ مهندس محمود تویسرکانی .

آ ـ ۲٤۵۲۷

بانهایت تاسف مصیبت وارده را بخانواده آقای حمید زاده بخصوص دوست و همکار عزیزمان آقای قاسم‌حمید زاده تسلیت عرض نموده و بقا وسعادت آن‌خانواده‌محترم را از درگاه ایزد متعال خواهانیم .

عباس میرزائی ـ دیوانپور ـ رضوی ـ صفائی ـ متین‌نژاد میرابی ـ انواری .

آ ـ ۲٤۵٤۱

جناب سروان احمد نجمی

باکمال تاسف درگذشت عموی ارجمندتان را تسلیت عرض‌کرده سلامت و سعادت آن وجود را از درگاه‌احدیت خواستاریم .

آ ـ ۲٤۵۲۹ دانشجویان گروهان دهم دانشکده‌افسری

دانشجو بهبهانی

باقلبی مملو ازتاسف فوت مادر گرامت را تسلیت‌عرض کرده سلامت وسعادت جنابعالی را از خداوند خواستاریم.

آ ـ ۲٤۵۲۹ دانشجویان گروهان دهم دانشکده افسری

سرکارسرهنك ستاد یغمائی فرمانده‌ناحیه۱ گاردمرزی

افسران و درجه‌داران و افراد گارد مرزی درگذشت‌**آقای نصرت‌اله یغمائی** برادر بزرگوارتان بسرکار تسلیت‌گفته ودر اندوه شما شریك میباشند .

آ ـ ۲٤۵٦۹ فرمانده گارد مرزی سرتیپ پیروز

بانهایت تاسف فوت مرحومه مغفوره بانو مریم معینی زندی را بعموم بازماندگان آنمرحومه مخصوصافرزندان و فامیل محترم تسلیت عرض مینمایند .

آ ـ ۳۵۷۰۸ دادگستری مشهد ـ علی حسنخانی

با ابراز همدردی درگذشت شادروان مرحوم نجیمی را بخانواده محترم فرتاش بخصوص سرکار سرهنك‌فتح‌اله فرتاش تسلیت عرض نموده بقاء خانواده جلیل معظم‌له را خواستارم . آ ـ ۲٤۵۷۷ سرهنك ۲ عبداله‌مسعودی

درگذشت مرحوم آقای حاجی‌علی محمد سلامت را به بازماندگان آنمرحوم بویژه آقایان محمد حسین بافقی و محمد سلامت تسلیت عرض مینمائیم .

حسن شفیعی راد ـ یوسف هاشمی ـ ملك‌محمد استاد

درگذشت مرحوم آقای حاجی علیمحمد سلامت را به خانواده‌های سلامت ـ بافقی ـ جعفری و سایربازماندگان آنمرحوم خصوصا آقایان محمدحسین بافقی ومحمدسلامت تسلیت عرض می‌نمائیم .

آ ـ ۲٤۵۹۳ علی‌اصغر رفوگران ـ دکترقاسم رفوگران

مصیبت وارده را بخانوادهٔ صابری و بستگان تسلیت عرض می‌نماید آ ـ ۲٤۵۹۹ طاهباز

افسران ودرجه‌داران وافراد تیپ پیاده‌نادری با نهایت تاسف درگذشت شادروان دکترعلی فرهمندی را بعموم فرهنگیان‌کشور و خانواده های، وابسته بویژه تیمسار سرلشگر آزموده تسلیت عرض مینمایند .

آ ـ ۲٤٦۲۱ فرمانده تیپ پیاده‌نادری ـ سرتیپ‌نادرخانی

انتقاد

از: احمد احرار

ازآسمان افتاده‌ام

در روزنامه اطلاعات ملاحظه فرمودید که میان ساکنین اراضی بیسیم«نزاع شبانه» در گرفته و طرفین متخاصمین با بیل و کلنك و مشت و لگد بسرو کول هم زده اند . پیداست که‌موضوع مرافعه هم چیزی نبوده جز لحاف ملا نصرالدین‌یعنی‌اراضی‌اطراف‌بیسیم .مخبر اطلاعات می نویسد من رفتم وتحقیق کردم واز دور و نزدیك اظهارات گوناگونی شنیدم از جمله اینکه‌عده‌ای مدعی بودند یکی از آقایان از مدت ها قبل دندان برای بلعیدن اراضی این حدود تیز کرده و در اراضی دیگران دیوارکشی کرده و شب گذشته‌بدنبال عملیات قبلی باتفاق عده ای چند ساختمان متعلق بدیگران را خراب کرده و کارگران را مضروب ساخته و خسارات زیادی باهالی وارد نموده است . متهمین این نزاع یعنی عساکر و عوامل یارو و سرکردگان‌قشون‌کشی شبانه نیز متقابلا ادعاهای‌دیگری‌دارند و می‌گویند چون بموجب اسناد مالك این اراضی هستیم درصدد دیوارکشی و تصرف اراضی خود بر آمده ایم . اما یك مسلمانی پیدا نمیشود بپرسد مگر خداوند روز روشن رااز‌بندگانش گرفته که مدتیست مالکین یا مدعیان مالکیت شبانه سروقت املاك خود میروند ، یا بقول آقای نخست‌وزیر با چراغ‌زنبوری میروند و آخرالامر هم معلوم میشود از اصل بقصدتصرف و تجاوز بملك غیر رفته اند . البته سروصدای تعقیب و تنبیه زمین‌خواران تازه یکی دو سال است بلند شده‌اما تا آنجا که سابقه نشان می دهد ماجرای زمین خواری نقل‌امروزودیروز نیست .

حضرات زمین خوارها بهتر ازبنده میدانند وقتی که هنوز عدلیه ای در کار نبود و قانونو مقررات وجـود خارجی نداشت زمین خواری راه و رسم دیگری داشت و اسلاف ایشان عوض استفاده از اسناد جعلی‌وزدوبند هائی که امروزه معمول است یك اصطلاح عامیانه‌ای را مستمسك تجاوز باراضی متعلق بغیر قرار میدادند . این اصطلاح عامیانه خیلی مختصر و مفید بود یعنی هروقت کسی مدعی یکی از زمین خواران می شد و علیه او در محضر شرع یا پیش حاکم‌وقت طرح دعوی می کرد مدعی علیه می گفت «از آسمان افتاده ام» و معنای این جمله آن بود که من متصرفم و دست تصرف‌قوی‌است و اگر اعتراضی هست اول باید معارض و مدعی تملك خود را ثابت کند ، بدیهی است‌چون آن ایام اداره ثبت و سند رسمی و محضری در میان نبود اثبات مالکیت از طرف مدعی بآسانی میسر نمی گشت و بالنتیجه غالبا صیغه «الحکم لمن غلب» بنفع متجاوز و متصرف جاری میشد . یکوقتی مرحوم وزیر نظام حاکم تهران بود و این وزیرنظام گرچه مردی عامی و بیسواد بود امااز هوش واستعداد فطری بهره داشت و از همه اینها گذشته اقتدار وی هنوز هم ضرب‌المثل است . باری ، در اوایل حکومت وزیر نظام کسی پیش او شکایت برد که فلانکس یـــا باصطلاح امروز فلان زمینخوار درملك من تصرف عدوانی کرده است . وزیر نظام بعداز آنکه از حقانیت شاکی اطمینان حاصل کرد امر باحضار زمین‌خوار داد و مطابق معمول زمان زمین خوار موصوف در اولین مرحله استنطاق بعبارت کذائی «از آسمان افتاده ام» متوسل شد اما وزیر نظام بدون آنکه دیگر کلمه ای اضافه کند دستور داد با چوب و فلـــك از او پذیرائی مفصلی بعمل آوردند و بعد از آنکه زمین خوار افتان و نالان از زیر چوب و فلك برخاست از او سؤال کرد : فهمیدی این گوشمالی برای چه بود ؟ جواب داد : خان‌حاکم بهتر میداند ! وزیر نظام گفت: برای این بود که مواظب باشی بعداز این هر وقت از آسمان افتادی توی خانه خودت بیفتی !... البته امروز نه‌وزیر نظام در کار است و نه دوره اقتضای دادگستری وزیر نظامی را دارد بلکه بحمدالله دادسرا هست ، دادگـــاه هست . قانون و مقررات هست و حتی برای دود دادن سبیل زمین‌خوارها طبق‌قانون خاص کمیسیون پنجنفری تعیین و برقرار گردیده . معذالك‌چقدر جای تاسف است که می بینیم هرچند یکبار غائله ای نظیر غائله بیسیم‌در اراضی اطراف تهران روی میدهد . نمی‌دانم تیغ قانون از چوب و فلك وزیر نظام کندتر است یا علت‌دیگری وجود دارد که زمین‌خوارها هر چند شب یکبار از آسمان توی خانه و زمین مردم می افتند !!

رقابت با مطابع ملی

جمعی از مـدیران مطابـع ملی مینویسند بموجب آئین‌نامه‌معاملات دولتی که بتصویب کمیسیون قوانین دارائی مجلس شورای ملی رسیده چاپ و تهیه مطبوعات دولتی بایستی بچاپخانه های ملی و خصوصی سفارش داده شود و ترتیب تقسیم سفارشهای مذکور بین چاپخانه ها زیر نظر کمیسیون پنجنفری که هرساله از طرف وزارت دارائی انتخـاب میگردد انجام گیرد طبیعی است که اگر مقررات مذکور بنحو دقیق و صحیحی اجرا شود و سفارشهای مطبوعاتی دولتی که هرساله‌مبالغ معتنابهـی هزینـه آنست بترتیب عادلانه‌ای بین چاپخانه های ملی تقسیم گردد بزرگترین تاثیر را در تقویت بنیه چاپخانه های مذکور خواهد داشت و چاپخانه ها میتوانند هزینه کمر شکن ماشینها وابزار کار و دستمزد کارگران و غیره رامتحمل شوندو بخدمات پرارزش اجتماعی و فرهنگی خود ادامه دهند اینك که وضع بترتیب دیگری‌است یعنی وزارت دارائی که دستگاه مجری مقررات مذکوراست‌چاپخانه دولتی راکه همان چاپخانه سابق مجلس شورایملی میباشد دراختیار دارد وباتبدیل ماشینهای کهنه به ماشینهای جدید آنرا در راه‌رقابت بامطابع‌ملی‌بکار واداشته‌بدون‌رعایت مقررات موضوعـه قسمت عمـده از سفارشهای مطبوعاتی دولتی را مستقیمابدون آنکه‌حتی کوچکترین دخالتی از ناحیه کمیسیون دولتی تقسیم مطبوعات بعمل آید در انحصار خود میگیرد ازاین راه موجبات رکود و تعطیل چاپخانه های ملی را فراهم‌می‌آوردبطوریکه اینك تمام سفارشهای اداره کل آمار درانحصار چاپخانه دولتی‌قرار گرفته ودر نتیجه ادامه حیات‌صدها چاپخانه ملی‌درتهران و شهرستانها وزندگی ده‌هاهزار نفر کارگر چاپخانه دستخوش بی‌اعتنائی و نقض مقررات موجود قرار گرفته آیا شایسته است دستگاههای دولتی که دائما از واگذاری کار مردم‌بمردم دم‌میزنند‌درعمل‌برقابت‌با مردم برخیزند وکار را از چنك مردم بیرون بکشند و منحصر بخویش سازند ؟ از وزارت دارائی میخواهیم که از رقابت چاپخانه دولتی با مطابع ملی جلوگیری کنند و سفارشهای مطبوعاتی را همانطور که مقررات پیش بینی میکند زیر نظر کمیسیون مربوطه بنحو عادلانه‌ای دراختیار مطابع ملی قرار داده از رکود و تعطیل مؤسسات خدمتگزار جلـوگیری نمایند .

حق‌سرقفلی

چون قانون مالك و مستاجر وحقی که برای مستاجر بعنوان سر قفلی شناخته میشود دربسیاری مـوارد نارسا است آقای دیوشلی سئوال میکند هرگاه فرضاکسی ازشرکت سهامی چای کارخانه‌ای اجاره نماید پس از انقضای مدت اجاره میتواند ادعای سرقفلی بنماید و ازتسلیم کارخانه خود داری کند یاخیر در صورتیکه این حق‌برای‌او شناخته شود مستاجر بعدی باید سرقفلی رابپردازد یاشرکت در هر صورت حل اینگونه اختلافات به چـه مرجعی احاله میشود .

اصلاح معدل

آقای عبدالعلی هوسم رزاقی می نویسد درامتحانات خرداد ماه سال قبل قبول شدم ولی اشتباهی درمعدل آخر سالم رویداد کـه پس از اطلاع رئیس دبیرستان وبررسی دفتر امتحانات رفع شبهه شده باداره امتحانات فرهنك استان اطلاع داده شد متاسفانه پس از یکهفته کـه مکاتبه بعمل آمده بود اداره‌امتحانات همان معدل اشتباهی راگواهی نموده بود مقتضی است ترتیبی اتخاذ شود که از بطی جریان امور کاسته حق اشخاص تضییع نشود.

توضیح جمعیت شیرو خورشیدسرخ

جریده شریفه اطلاعات

عطف‌بخبر مندرجه در صفحه ۵ ستون خوانندگان مورخه۲۲ر۹ر۳۷ آن جریده شریفه چون زایشگاه خانوادگی شماره ٤ از موسسات تابعه جمعیت شیر وخورشید سرخ نیست لذا تمنی میشود امر ومقرر فرمائید خبر مزبور را اصلاح نمایند موجب سپاسگزاری است .

مدیر عامل ـ دکتر خطیبی

علامت خوشبختی

چندی قبل فرناندل هنر پیشـه مشهور فرانسوی بدکتر دندانساز مراجعه نمود ویکی از دندانهای‌خود را که خیلی درد میکرد کشید. سه هفته بعد از این جریان نامه‌ای از دندانساز برای فرناندل رسیدکمیدین معروف نامه را باز کردو مشاهده نمود بجای صورتحساب مقداری‌وجه نقد در پاکت قرار داده شده است. دریادداشتی که دکتر برای فرناندل فرستاده بود اینطور نوشته شده‌بود! «من دندان فاسد شمارابشخصی که میل داشت آنرا بعلامت خوشبختی همیشه همراه داشته باشد فروختم واز فروش آن حـق‌الزحمه کشیدن دندان را برداشته بقیه را بضمیمه برایتان فرستادم ..»

علل سرطان

پس از مطالعاتی که دانشمندان در باره علل پیدایش سرطان نمودند باین نتیجه رسیدندکه‌برای پیدایش سرطان نمیتوان علت خاصی را ذکر کرد زیرا تاکنون ۳۰۰نوع‌ماده شیمیائی مولد سرطان روی حیوانات آزمایش شده ونتیجه مثبت داده است .

کفش نوك تیز

بزودی کفش نوك تیز از مدخواهد افتاد .

بیانکا طراح معروف ایتالیائی که این امررا پیش بینی کرده اظهار داشت مد نوك تیز بوسیله ایتالیائی ها ابداع گردید ولی پس‌از رواج یافتن عده‌زیادی از خانمها مرتبا مراجعه نموده وازناراحتی انگشتان پاشکایت دارند. بیانکا اضافه نمود بنظر من در چند ماه آینده کفش پنجه باریك بکلی از مد افتاده و کفش پنجه پهن مجددا جای آنرا خواهد گرفت .

عصبانیت انگلیسی

در دارتفورد لندن آقای فچر بچهارماه زندان محکوم گردید .نامبرده به بنگاه شرط بندی مراجعه وتقاضانموده بود باو اعتبار بیشتری بدهند و چون تقاضای او مورد قبول قـرار نگرفت عصبانی شده شروع بشکستن شیشه پنجره‌های بنگاه مزبور نمود که بالاخره بوسیله پلیس دستگیر و زندانی شد .

شوهر دلخواه

این آگهی در روزنامه هرالد از طرف دوشیزه‌ای درج گردیده است :

دختری هستم تحصیل کرده ،اهـل بستن ساکن خیابان پنجم نمره ۱۲ حاضرم بامردی که یك نقص بدنی داشته باشد در باره ازدواج گفتگو نمایم . اگر این نقص مربوط بـه چشم باشد ونور چشمان شوهرآینده من کم باشد بهتر است ! !

روزهای مراجعه پنج شنبه بعد از ظهر وروز جمعه است .

فایده مدرسه

این بچه کوچولو را که کوچکترین فردخانواده در منزل‌همه زوز و صدا میکردند . زوزو بزرك شد و او را بمدرسه گذاشتند روز اول پدر ومادر با اشتیاق فراوان از وی سئوال‌کردند آیا در مدرسه چیزی یاد گرفتی ؟ دختر جواب داد . آری .

پدر با حرارت هرچه تمامتر گفت آفرین زوزو عزیز بگو به بینم چـه یاد گرفته ای ؟

دختر با سادگی جواب داد ..«دانستم که اسم من زهره است »

از اینجا و آنجا

حمله قلبی شوهر

این شوهر جوان غفلتا دچار حمله قلبی شد واورا به بیمارستان‌انتقال دادند . وقتی علائم حمله قلبی‌برطرف گردید از وی سئوال کردند آیـــا موضوعی موجب ناراحتی او شده‌است؟ جواب داد آری ۸ ساعت قبل شنیدم همسرم کار پیدا کرده و در یکی از مؤسسات بازرگانی استخدام گردیده است و چون او تازه از بستربیماری برخاسته و هنوز دوران نقاهت رامی گذراند تصوراین‌امرکه ممکن است‌کار کردن او موجب مریضی مجددش‌بشود مرا سخت ناراحت کرده و تحت تاثیر قرار داده است .

سوغاتی مردم آلمان

طبق آماری که تهیه شده سیاحان آلمانی که بایتالیا مسافرت مینمایند بطور متوسط سالی دو میلیون جفت کفش از آن کشور خریداری کرده و بعنوان سوغات همراه می آورند .

دوئل دونفر مفلوج

عجیب‌ترین دوئل‌هادر بلژیك‌اتفاق افتاده .باین ترتیب که دربیمارستانی بین دونفر زمین گیر اختلاف حاصل شد .

پس ازآنکه‌هرکدام هفت‌تیری‌بدست آوردند قصد خودرا اعلام کردند صندلیهای چرخدار خودرا بفاصله قانونی قرار دادند وسلاحهای خودرا آتش کردند ..هرچند بهیچ‌کدام از آنها گلوله‌ای اصابت نکرد اما یکی از ترس‌بیهوش شدو دیگری به‌تب (هستیری) مبتلا گردید .

بازدید از زندان

پاپ جدید اعلام کرده است بعد از عید کریسمس از زندانهای رم‌بازدید خواهد کرد . مقامات واتیکان اظهار میدارند بعد از سال ۱۸۷۰ که مقر حکومت پاپ در واتیکان قرارداده‌شد این اولین بار است که پاپ از زندان رم بازدید مینماید .

بیماری روحی

مردی نزد دکتر رفته گفت :آقای دکتر هرشب یك گرك وارد اطاق من شده وزیر تخت میخوابد .

دکتر گفت :اینها تصورات است‌من یك داروی تسکین دهنده بشما می دهم بخورید تا راحت شوید .

بیمار رفت وپس از ده روز برگشت وباز گفت که گرك را زیر تختش می‌بیند .

دکتر این بار دستور داد داروی تسکین دهنده دیگری را دوبرابر بخورد وداروهای دیگری هم بوی داد اما باز پس از یك هفته ماجرا تکرار شد اما این بارهم دکتر بر مقدار داروهاافزود .اتفاقا مـــدتی گذشت واز بیمار خبری نشد تا آنکه روزی دکتر به ییلاق رفت و حال اورا از یکی از همسایگانش پرسید ؛

همسایه جوابداد :

پس شما از حال او اطلاع ندارید. وی چندی قبل بوسیله گرگی که در زیر تختش پنهان شده بوددریده شد !

جدول کلمات متقاطع شماره ۱۱۱۳

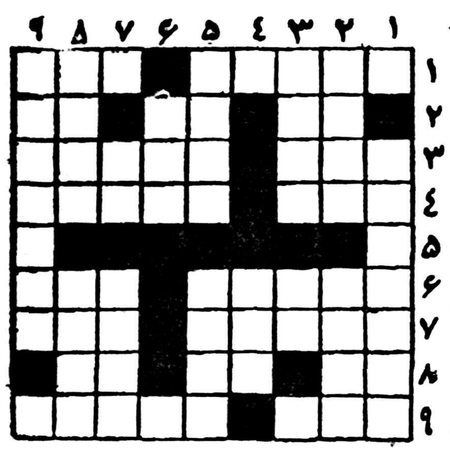

افقی : ۱ـ جامه حاجی درسفر کعبه ـ تا چنـدی پیش کمیسیون آن‌همیشه براه بود ۲ ـ قدم یکپا ـ خالص‌هر چیزی را گویند ـ تکیه کلام حضرت علیه ۳ـ باد است اما نمی‌وزد ! ـ از نغمه پردازان بنـام ایران ٤ـ گله ـ معمولا صاحب غش چنین از آب در میآید ٦ ـ کلـه قندی ـ هرکه‌دارد چه ندارد؟ ۷ـ مال سورچران همیشه تیز است ـ جایش درانگلستان است ۸ـ عددی است ـ اگر وسطش نشکسته بود شاید علامت خوشبختی میشد ـ حرف‌ندا ۹ـ انگشت بربینی یعنی‌این ـ سنگین‌ترین نوع آهنك موسیقی فرنگی .

عمودی : ۱ـ شاعر فرموده‌که با او روزگار نبایدبرد ۲ـ باهمه بردباری بازهولش توی دیك‌میاندازد! ـ درزمان مولوی روغن بادام چنین می‌نموده است ۳ـ واحدباسلقی ! ـ ازآن طرف مرطوب است ـ سستی۵ـ چنانکه میبینید لباس پوشیده است ـ در هندسه قضیه معروفی دارد ٦ـ دوبار بگوئید وخداحافظی‌کنید ۷ـ راه‌کوتاه‌ـ سابقا هم علف میفروخت هم غربال ۸ـ الگو ـ اگر بدباشد باید ازشرش بخدا پناه برد ۹ـ توالد وتناسل .

حل جدول شمارهٔ ۱۱۱۲

افقی: ۱ـ بختك ـ قمچی ۲ـ نجف ـ جو ـ اخ ۳ـ گا ـ پیاله ٤ـ الف ـ برك ۵ـ لتکا ـ هلال ٦ـ لمس ـ کلف ۷ـ سیروس ـ ما ۸ـ کر ـ وز ـ طاس ۹ـ نیاز ـ بیست.

عمودی: ۱ـ بنگاله ـ کن ۲ـ خجالت ـ سری ۳ـ تف ـ فکلی ٤ـ امروز ۵ـ جیب ـ سوز ٦ـ قواره ۷ـ لك‌لك ـ طی ۸ـ چاه ـ الماس ۹ـ یخ ـ بلفاست.

آب معدنی چشمه بیلا ـ اردبیل

Billa

Mineral Water

شرکت تهائی آب معدنی بیلا دره

آ ـ ۳۵٦٦٤

آگهی راجع بعقد قرارداد مسکن

بدینوسیله باستحضار عموم اهالی محترم تهران میرساند که‌صندوق پس انداز مسکن تااطلاع ثانوی از پذیرفتن در خواست عقد قرارداد مسکن معذور است .

بانك رهنی ایران

آ ـ ۳۵٤۳٤ ۱ـ۳

باکرم توکالن لطافت پوست وشادابی چهره خودرا حفظ کنید

هرشب موقع خواب باکرم توکالن مخصوص شب

صورت وگردن خودرا ماساژ دهید

وهرروز هنگام آرایش

کرم توکالن مخصوص روز

بکاربرید تا چهره شما جذابتر وزیباتر از همیشه جلوه گرشود

آ ـ ۳۵٦۷۰

چرخهای خیاطی

نومان آلمانی

که مدتی نایاب بود بزودی دردسترس علاقمندان گذارد میشود. نماینده انحصاری چرخهای خیاطی نومان آلمانی درایران.

تجارتخانه توکل خیابان خیام تلفن ۵۲۹٦۰

آ ـ ۳۵۷۰٤

شرکت تجارتی ایران واشکودا

واردکنندهٔ :

انواع کمپرسورهای دیزل سیستم خنک کننده هوائی باندازه‌های مختلف موجود درتهران

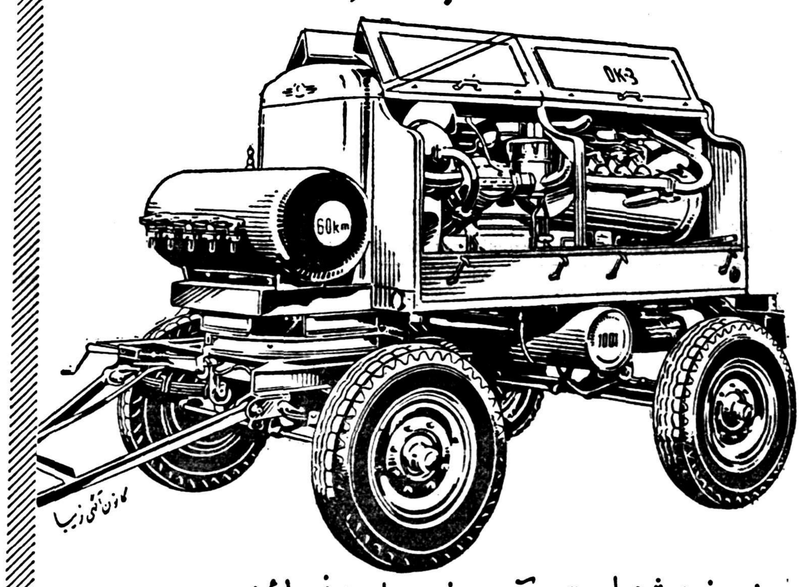

برای خرید خواهشمند است به آدرس زیر مراجعه فرمائید :

شرکت تجارتی ایران واشکودا : چهارراه یوسف‌آباد ـ ۱۷۸٦ ـ تلفن ٤۲۰۵۹ ـ تلگرافی ـ اشکودا ورکس

۱ـ۳۵۵۳۲

GLEEM

گلیم

خمیر دندان جدید مخصوص کسانیکه بیش از یکبار در روز دندان‌ها را نمیشویند

ماده مخصوص ژ . اِل . هفتاد بزرگترین کشنده میکربهای دهان و دندان فقط در گلیم وجود دارد

شما که حوصله و وقت شستن دندانها را بعد از هر غذا ندارید صبح خود را مثل این دختران با بکاربردن خمیر دندان گلیم آغاز کنید دندانهای شما سالم و دهان شما در تمام روز خوشبو خواهد بود

آ ـ ۳۵٦۷٤

پرده‌های کرکره‌ای فلزی مارك لولر «LEVOLOR» شرکت مانسکو خیابان شاه‌جیپ یغما تلفن ٤۷۱۲۵

آدنائر- مثل اینکه هیچکس حاضر نیست عیدی نوئل واقعی را بمن بدهد

بمناسبت تنزل نرخ فرانک

L'EXPRESS

فرانسه گرانترین کشور اروپاست

تا قبل از بمورد اجرا گذاشتن قرارداد بازار مشترک اروپائی قیمت یك یخچال آلمانی در بازار فرانسه ۱۰۱ هزار فرانك بود اما اینك به یکصد هزار فرانك رسیده است .

بموجب قرارداد بازار مشترك اروپائی تا سال ۱۹۶۹ دول عضو این بازار باید حقوق گمرکی خود را حذف کنند و بدین ترتیب در سال ۱۹۶۹ قیمت یك یخچال برقی آلمانی به ۹۱ هزار فرانك خواهد رسید .

و هر قدر صاحبان کار خانه های یخچال سازی آلمان غربی مایل باشند میتوانند یخچال بفرانسه صادر کنند.

بطور کلی قیمت وسائل برقی منزل در فرانسه ۳۰ درصد گران تر از سایر کشور های عضو بازار مشترك اروپائی است .

و چنانچه تمام محصولات صنعتی فرانسه را مقایسه کنیم باین نتیجه میرسیم که در فرانسه قیمت تمام شده کالاهای صنعتی ده در صد بیشتر از سایر کشور ها است .

دستمزد در فرانسه ده درصد بیشتر از آلمان و ۳۰ در صد بیشتر از هلند یا ایتالیا است . ولی قدرت خرید کارگر فرانسوی با وجود بالا بودن دستمزد از یکنفر کارگر آلمانی بیشتر نیست زیرا همه چیز در فرانسه گرانتر است»

۳ دلیل عمده

گرانی گالاهائی که مصرف عمومی دارد به سه دلیل است .

۱- سیستم مالیاتی فرانسه چندان عادلانه نیست و بار آن بردوش دهقانان پیشه‌وران و مؤسسات کوچك است از طرفی در فرانسه مالیات غیرمستقیم بمراتب بیشتر از سایر کشور های اروپائی است

۲- زیاد بودن تعداد مؤسسات تجارتی بزرك در فرانسه که تعداد آنها بالغ بر ۱۳۰ هزاراست در صورتی که در ایتالیا ۷۱ هزار و در انگلستان ۴۳ هزار می باشد .

و آنگهی تعداد خورده فروشها در فرانسه بمراتب زیادتر از سایر کشور های اروپائی است مثلا در فرانسه برای هر ۴۸ نفر یك خورده فروش وجود دارد در صورتی که این رقم در انگلستان ۸۹ در ایتالیا ۶۸ و در آلمان ۱۰۲ می باشد . بدین ترتیب هرچه تعداد خرده فروشی و پیشه‌وران زیادتر باشد فروش آنها کمتر است واین افراد برای بدست آوردن سود بیشتر قیمت هارا بالا میبرند .

سومین عامل بزرگی که در گرانی قیمت زندگی در فرانسه مؤثراست ، تکنیك عقب افتاده کشاورزی فرانسه می باشد .

یك هکتار زمین که یك نوع محصول کشاورزی تولید میکند در آلمان دو برابر و در بلژیك سه برابر فرانسه محصول می‌دهد زیرا مثلا تکنیك کشاورزی در آلمان ۴ بار از فرانسه جلوتر است .

این تصور که فرانسوی ها از مردمان کشور های همسایه خودبهتر زندگی می کنند نادرست است شکی نیست که سلیقه فرانسوی هادرتهیه و انتخاب غذا بالاتر از سایر کشور های اروپائی است ولی نه مقدارغذای آنها بیشتر است و نه بهتر ازمردمان کشور های همسایه خود لباس می پوشند .

هر فرانسوی در روز بطور متوسط ۲۸۳۰ کالری مصرف می کند درصورتی که در آلمان و بلژیك و هلند این رقم ۲۹۸۰ کالری است .

امروزه فرانسه از نظر تکنیك در سد سازی ، راه آهن و غیره رتبه اول را داراست . معذالك بعلت گرانی دستمزد صنایع فرانسه توسط صنایع سایر دول عضو بازار مشترك تهدید خواهد شد . بدینجهت دولت فرانسه برای آنکه بتواند در برابر صنایع سایر دول عضو بازار مشترك اروپائی مقاومت کند لازم دید نرخ فرانك را تنزل دهد تا به صادرات خود سرو صورتی دهد .

اکسپرس

گفتگو باخروشچف

THE OBSERVER

خروشچف مشتاق مذاکره وتوافق باغرب است

فرانسیس نوئل بیکر، نماینده‌حزب‌کارگرانگلیس بهمراه پدرش، فیلیپ نوئل بیکرکه اوهم عضو پارلمان‌است دوهفته پیش گفتگوی سه ساعته‌ای با خروشچف درکرملین داشتند. قسمت اول این‌مذاکرات چند روز پیش‌دراطلاعات‌انتشاریافت. اکنون‌فرانسیس نوئل بیکر نتایج این‌گفتگوها رابررسی میکند.

مذاکرت ما باسه رهبر شوروی‌نه مصاحبه‌بلکه مباحثه وگفتگو بود.ما صریحا عقاید خودراردو بدل کردیم، بایکدیگر توافق نداشتیم ونظریاتی اظهار کردیم که میدانستیم قبول ندارد .قسمتی از آنچه بماگفتند ، خصوصا آنچه کوزلف گفت ،بیان مجدد همان حرفهای معمولی شوروی بود .

گاهی ماحساس میکردیم که بیشتر برای ثبت دریادداشتها میگویند تا برای ماودرواقع میکویان در آغازیکی از اظهاراتش چنین چیزی‌را گفت . ولی بیشتر اوقات ،او وخروشچف با احتیاط وازروی منطق بآنچه میگفتیم توجه میکردند .

ما خصوصا تحت تاثیر شیوه صبورانه وآرام این دومرد،دفترهای کار آنها که مثل مطب پزشکان‌پاکیزه ومرتب بودو آرامش عمیقی که بر محیط کار آنها حکمفرما است قرار گرفتیم .دراین موردآنها بخوبی با وزیران غربی که در دسترس ماقرار داشته اند قابل مقایسه بودند.

غیر صمیمی

برای ما مهمترین نتیجه‌ای که‌گرفتیم آن بود که خروشچف وهمقطارانش خوشحالند اگر بتوانند باغرب‌اختلافات خودرا حل وفصل کنند، اگر معتقد گردهائی است که آنهاتجهیز نموده‌اند ولی یکی‌از ادعاهای حکومت‌سرتیب قاسم پیوسته آن‌بوده‌است که بر خلاف رژیم گذشته این‌حکومت هرگز ارتش وپلیس رابرضد مردم عراق بکار نخواهدبرد.

سرتیب قاسم بااستفاده از این طریق نه فقط‌یکی ازوعده‌های‌انقلاب خودرانابودخواهدنمود،بلکه خود را کاملابصورت یك‌دیکتاتورنظامی در خواهد آورد و از بر قراری ثبات داخلی عراق عاجز خواهدماند.

افسران‌جزء ارتش عراق ، ضمن جریانات کنونی، گمان میرود که ازنفوذ کمونیسم بر کنار مانده باشند گرچه کمونیستها برای‌رخنه درمیان آنها واشاعه عقاید خود در میانشان سخت میکوشند.

نگاهی به جریانات پنج ماه گذشته نشان میدهد که کمونیستها ازنهانگاه و کنج زندان رها شده وعامل‌مؤثرمونیتور لااقل دست‌دوم ، سیاست عراق گشته‌اند وبه آن جنبه‌های زندگی عراقی که تاکنون دست‌نخورده مانده بود رخنه می‌کنند .فعلا هیچ دلیل مثبتی برای امکان بازگشت قدرت پان عرب‌ها- جزبوسیله حمایت خارجی - بنظر نمیرسد.

کریسچن ساینس‌مونیتور

برای پان‌عربهای عراق امیدی نیست

عبدالکریم قاسم‌برای‌تسلط برکمونیستها یا‌باید دیکتاتور نظامی‌شود ویا از عبدالناصر استمداد کند

THE CHRISTIAN SCIENCE MONITOR

پاسخ این پرسش که چطور کمونیستها موفق‌شدند تا حدزیادی درامور عراق موثر واقع شوند را باید در شرایطی که تحت آنها سرتیپ‌عبدالکریم قاسم در ژوئیه گذشته قدرت را بدست گرفت جستجو کرد.

وقتی در چهاردهژوئیه سرتیپ قاسم کار ملك فیصل ونوری السعید را ساخت‌با دو دسته متشکل سیاسی مخالف یکدیگرروبرو شد:

یکدسته کمونیستها بودند. دسته دیگر پان عرب‌های حزب بعث عراق که خواستار الحاق آن کشور به جمهوری متحده‌عربی‌جمال عبدالناصر می‌باشند.

کمی پس از کودتا معاون‌نخست‌وزیرعراق یعنی عبدالسلام عارف ، بیشتر طبق میل‌خودش قایه تشویق حزب بعث ،به‌سیاحت درگوشه و کنار عراق پرداخت ودر همه جا نطقهائی در تمجید از عبدالناصر و جمهوری متحده‌عرب ایراد نمود.

برای قاسم که معتقد است عراق ونفت آن باید مستقل از هر عامل خارجی اداره شود این جریان‌حاکی ازیك دشمن بود . این موقعیت بوسیله عامل دیگری نیز تقویت می شد وآن اینکه عناصر وابسته به حزب بعث وپان عربیسم بویژه وزیر «اعمار» فواد الرقابی نفوذزیادی بهم زده وسخنگوی کابینه شده بودند.

توجه بنرخها

قاسم با مشاهده دور نمای مارش عبدالناصر در خیابانهای بغداد و مخالفت‌آینده طرفداران عبدالناصر درپایتخت کشورش‌ناچارمتوجه تنها دسته سیاسی متشکل مخالف عراق گردید تاباکمك فوری آنها مانع جریان پان عربیسم شود.

این نیرو دسته‌های کمونیستی‌بود که اززوزتاسیس خود در ۱۹۲۰تا امروز درجریان مبارزات ،تبعیدها ، زندانها واعدامها ورزیده شده و دارای افراد منظم وفعال سیاسی می باشند.

کمونیستها با بدست گرفتن خیابانها واخراج پان عربیستها و تدارك تظاهراتی که با چاشنی ناسیونالیسم عراق ومبارزه بااستعمار شعارهایشان را رنگین نموده‌اند . توانستند ستایش مردم را متوجه سرتیپ قاسم سازند وتمجید مشترك از او وعبدالسلام عارف را موقوف نمایند.

قدم دوم‌اخراج‌پان‌عرب‌ها ازکابینه و جانشین ساختن آنها با افراد متمایل به کمونیسم وحتی افراد کمونیست بود ،که تنها خودرا مبلغ ومدافع عبدالکریم قاسم واستقلال عراق نشان میدهند.

فواد الرقابی از پست حساس‌وزارت اعمار برکنارو‌به‌سمت‌تشریفاتی‌وزارت مشاور منصوب شد. صدیق شنشال ازسران دیگر ملیون عراق و رهبر حزب استقلال که‌پست‌موثر وزارت هدایت (تبلیغات واطلاعات) رابرعهده دارد بامداخله مستقیم یك افسر کمونیست که‌کاردشخصی‌عبدالکریم قاسم ومامور سانسور واداره رادیو میباشد یعنی‌سرگرد سلیم الفخری دست‌وبالش بسته شده‌است.

شنشال بنا به تصمیم شخصی از دخالت مؤثر درامور دولت خودداری مینماید. گرچه تاکنون نظریات خود را رسما ابراز ننموده ولی عموم ناظرین معتقدند که «اعتصاب آرام» اوبعنوان اعتراض بدخالت کمونیستها درامور دولت می باشد. دامنه رخنه کمونیستها درامور روزبروز وسعت میگیرد وفعلا وزارت اقتصاد و آموزشی وسازمان اصلاح اراضی زراعتی بکمان عموم مستقیما در دست کمونیستها افتاده است. اخیرارئیس پلیس ضد کمونیست بغداد یعنی سرهنك طاهر یحیی جای خودرابه سیدناظم رشید سپرد.

گرچه نمیتوان گفت سید ناظم رشید ازطرفداران کمونیسم میباشد ولی مسلما یکی از ملیون اصیل عراق شخص سرهنك یحیی بود که سقوط کرد.

راههای دیگر

بخاطر محدودیت سختی که بر سفارتخانه‌های امریکا و انگلیس تحمیل شده‌برای هر ناظر غربی غیر ممکن است‌نظرخودسرتیپ‌عبدالکریم قاسم‌رانسبت به وضع حاضر درك نماید ولی عموما احساس میشود که سرتیپ قاسم وسایل کافی جهت راندن کمونیستها از قلمرو خود خواهد یافت - البته باقبول این‌فرض که خود مایل به اخراج آنها می باشد- وبرای اینکار کافی است که دوباره به پان عرب‌ها تمایل‌نشان دهد زیرا گرچه آنهااز قدرت‌دولتی برکنارند ولی سازمان و فعالیت مخفی نیرومندی دارند. ولی در این صورت قاسم باید از کلیه امیدهای خود درباره حفظ موقعیت مستقل عراق در دنیای عربی چشم پوشد و به جمهوری متحده‌عربی ملحق شود وامروز هیچ نشانی از اینکه قاسم چنین تمایلی داشته باشد در دست نیست.

جز این‌طریقه دربرابر او راه دیگری نیزوجود دارد وآن بکار انداختن دم تیز سرنیزه ارتش و پلیس برضدکمونیستها وخیابان - گردانی است که آنهاتجهیز نموده‌اند ولی یکی‌از ادعاهای حکومت‌سرتیب قاسم پیوسته آن‌بوده‌است که بر خلاف رژیم گذشته این‌حکومت هرگز ارتش وپلیس رابرضد مردم عراق بکار نخواهدبرد.

سرتیب قاسم بااستفاده از این طریق نه فقط‌یکی ازوعده‌های‌انقلاب خودرانابودخواهدنمود،بلکه خود را کاملابصورت یك‌دیکتاتورنظامی در خواهد آورد و از بر قراری ثبات داخلی عراق عاجز خواهدماند.

افسران‌جزء ارتش عراق ، ضمن جریانات کنونی، گمان میرود که ازنفوذ کمونیسم بر کنار مانده باشند گرچه کمونیستها برای‌رخنه درمیان آنها واشاعه عقاید خود در میانشان سخت میکوشند.

نگاهی به جریانات پنج ماه گذشته نشان میدهد که کمونیستها ازنهانگاه و کنج زندان رها شده وعامل‌مؤثرمونیتور لااقل دست‌دوم ، سیاست عراق گشته‌اند وبه آن جنبه‌های زندگی عراقی که تاکنون دست‌نخورده مانده بود رخنه می‌کنند .فعلا هیچ دلیل مثبتی برای امکان بازگشت قدرت پان عرب‌ها- جزبوسیله حمایت خارجی - بنظر نمیرسد.

کریسچن ساینس‌مونیتور

گنج اختلاف بانك بازرگانی و«اطلاعات جوانان» رفع شد

مقامات بانك قسمتهائی ازرمز گنج راکه توسط «اطلاعات جوانان» کشف شده بود تائیدکردند

پس‌از اعتراضی که‌صبح پنجشنبه مقامات بانك بازرگانی ایران در خصوص انتشار قسمتی از رمزگنج حساب سیار در مجله «اطلاعات جوانان »به سردبیر مجله نمودند، نامه‌ای‌ازطرف مجله به‌بانك‌بازرگانی ارسال شد وسپس نمایندگانی از طرف مجله «اطلاعات جوانان» با مقامات بانك بازرگانی وارد مذاکره شدندو پس‌از توضیحات مفصل که‌از جانب طرفین داده‌شد رفع سوء تفاهم بعمل آمدو مقامات‌بانك قسمتهائی ازرمزرا که هیئت‌تحریریه مجله کشف کرده ودر شماره‌چهارم «اطلاعات جوانان» منتشر نموده‌بودند تائید کردند و برای همکاری بعدی بین «اطلاعات جوانان »و « بانك بازرگانی ایران»پیشنهاد هائی‌نمودند که‌همه آنها مورد قبول نمایندگان مجله قرار گرفت به‌این ترتیب‌مجله «اطلاعات جوانان» کوشش خود را برای پیدا کردن محل گنج بنفع خوانندگان خود ادامه خواهدداد.

اینك جریان این مذاکرات‌و متن پیشنهاد های بانك بازرگانی و خلاصه‌ای ازآنچه که تاکنون در این زمینه صورت گرفته برای اطلاع خوانندگانی که تاکنون از ماجرا اطلاع‌نیافته‌اند شرح میدهیم.

گنج هزار سکه

بانك بازرگانی ایران روزیکشنبه گذشته در روزنامه اطلاعات اعلام کرد که‌چون قرار است جوائزی نقدی‌به مبلغ دومیلیون‌و پانصدهزار ریال در سال ۱۳۳۸ به صاحبان «حساب سیار» در بانك مزبوربپردازد امسال قسمت حساب سیار بانك برای آشنا ساختن مردم بابازکردن چنین حسابی در بانك دست به یك ابتکار بی سابقه زده وگنجی معادل یکهزار سکه طلا «نیم‌پهلوی» در نقطه‌ای ازاطراف تهران مدفون‌نموده تا هرکس محل‌آنرا پیدا کردوحواله یکهزار سکه راکه دریك جعبه‌نقره لاك‌و مهر شده گذاشته شده‌بردارد وبا ارائه‌آن‌به بانك یکهزار سکه رادریافت دارد.

رمزبی نقطه

برای راهنمائی مردم به کشف‌این گنج بانك بازرگانی یك رمز که متشکل بر... بدون نقطه‌وعلائمی بود عیناً در روزنامه اطلاعات منتشر کرد با کشف این‌رمز طبعا نقشه گنج معلوم میشدو هرکس زودتر موفق‌به کشف این رمز میگردید میتوانست به محل گنج دست‌یابد.

دخالت «اطلاعات جوانان»

مجله «اطلاعات جوانان» بلافاصله پس‌ازانتشار این‌خبردست‌اندر کار شدتا باکمك‌طراحان «جدول‌طلائی» مجله وخود خوانندگان بتواند این گنج راهرچه زودتر بنفع علاقمندان و خوانندگان «اطلاعات جوانان » کشف کند .روز دوشنبه هفته گذشته «اطلاعات جوانان» موفق شد رمز مزبور رانقطه گذاری کند و به مقامات بانك بازرگانی‌پیشنهاد نمود که‌رسیدگی به کلیه‌مراجعات در خصوص گنج رابه «اطلاعات جوانان »واگذار ، نماید مقامات بانك، نقطه گذاری رمز را تائید کردند و باتمرکز مراجعات در «اطلاعات جوانان» موافقت‌نمودند.

کشف قسمتی ازرمز

هیئت تحریریه مجله «اطلاعات جوانان »درظرف هفته گذشته با کمك خوانندگان خود موفق شد قسمتهائی ازرمز را کشف کند و عین جملات کشف شده را روز پنجشنبه در شماره چهارم مجله اطلاعات جوانان منتشر کرد.

اعتراض بانك

صبح پنجشنبه بانك به انتشاراین قسمت ازرمز که‌توسط اطلاعات جوانان کشف ودر مجله درج شده بود اعتراض نمودند . اعتراض مقامات بانك موجب تاسف و تعجب هیئت تحریریه اطلاعات‌جوانان گردید زیرا طی نامه‌ای که ازطرف سر دبیرمجله‌به مدیربانك‌بازرگانی ایران قبلا نوشته شده بود اعلام گردیده بود که اطلاعات‌جوانان‌بنفع خوانندگان خود هر قسمت ازرمز گنج را کشف کرد منتشرمیسازد.

توضیحات بانك

در تماسهای بعدی بین‌نمایندگان بانك‌ومجله‌اطلاعات جوانان‌مذاکرات مفصلی که صورت گرفت مقامات بانك توضیح دادند که اعتراض آنهابه انتشار قسمتی ازرمزکشف شده درمجله نیست بلکه طبق‌قراری که قبلا گذارده شده بود، مجله اطلاعات جوانان هر قسمت‌از رمز را که خودش یا خوانندگانش کشف کردند بایدبه اطلاع بانك بازرگانی ایران برساند چنانچه مورد تائید بانك قرار گرفت آنرا منتشرسازد کمااینکه اصل‌رمزپس‌از نقطه‌گذاری از طرف مجله به‌بانك فرستاده شده وبااینکه دردوجا اشتباهی‌از طرف مجله شده بود، بانك‌آن اشتباهات را تصحیح‌وبا انتشار رمز نقطه گذاری شده موافقت کرد. درمورد قسمتهای کشف‌شده اطلاعات‌جوانان این اصل‌را مراعات ننمودمو بدون اطلاع مقامات بانك، آنچه را که موفق‌به کشف شده بود درشماره چهارم این مجله منتشر ساخت . مقامات بانك پیشنهاد کردند در صورتی‌حاضر به همکاری با مجله «اطلاعات جوانان » هستند که کلیه مطالبی که هیئت تحریریه این مجله درخصوص گنج‌منتشر میسازد قبلا مورد تائید مقامات بانك قرار گیرد. نمایندگان اطلاعات جوانان با این پیشنهاد موافقت کردند.

کشف تائید شد

در پاسخ سئوال نمایندگان‌مجله در خصوص صحت تعبیرات مجله از بعضی جملات رمزکه در شماره چهارم منتشر گردید، مقامات بانك اظهار نمودند آنچه را که مجله «اطلاعات جوانان» کشف و منتشر کرده صحیح‌است ولی همانطور که پیشنهاد شده‌باید بعدا هر قسمتی‌از رمز که مجله یا خوانندگانش‌مدعی کشف آن هستند به اطلاع بانك برسدو پس‌از تائید مقامات بانك منتشر گردد.

نگرانی نیست

نمایندگان مجله سئوال کردند آیا بانك ازاین‌که اطلاعات جوانان با کمك‌خوانندگانش میخواهد این گنج را زودتر ازده سال در اختیار مردم بگذارد نگران است ؟مقامات بانك اظهار داشتند که اولا قصدما از تعیین مدت ده سال این نبود که گنج پس‌ازده سال پیدا شودبلکه منظور این بود که حتی اگرکسی محل گنج‌را دسال دیگر هم کشف کرد و حواله یکهزار سکه راپیدا نمود میتواند فورا این مبلغ را از

بقیه در صفحه یازدهم

آقای شانس دوم چگونه شناخته شد؟

بزودی آقای شانس سوم بیکی از شهرستانها خواهد رفت

در هتل‌مهرآباد آقای شانس‌خوانده شدند..

... ولی‌تنها این‌خانم آقای شانس حقیقی را زودتراز دیگران شناخت

آقای شانس دوم که از طرف‌مجله «اطلاعات جوانان »تعیین شده بود پس‌از آقای شانس اول دوبار بمیان مردم رفت ولی شناخته نشد . روز سه شنبه و چهارشنبه گذشته در روزنامه اطلاعات اعلام شد که‌آقای شانس دوم شب ژانویه بیکی از هتلها یا رستورانهای بزرك میرود وکسی که بتواند اورا بشناسد یك بلیط مسافرت رفتو برگشت به پاریس و بروکسل که مجله‌اطلاعات جوانان از شرکت هواپیمائی «لیا » بمدیریت‌سابناخریداری کرده‌دریافت میکند

ازساعت ۹ونیم

آقای شانس دوم از ساعت ۹و نیم بعداز ظهر روز چهارشنبه بچند هتل سرزد ودر هرجا سعی میکرد رفتاری غیرعادی داشته باشد تا شاید اورا بشناسند.

حدود ساعت ۱۱و نیم آقای شانس بسالن فرودگاه مهرآباد رفت. ارکستر مینواختو کسانیکه برای گذراندن شب ژانویه گرد آمده بودند ناگاه‌با قطع برنامه و گفتن چند بار توجه کنید ! سرا پا گوش شدند در میکروفن اعلام شد که اکنون آقای شانس درمیان شما است واگر اورا بشناسید یك بلیط «لیا» برای مسافرت بپاریس وبروکسل که توسط اطلاعات جوانان خریداری شده دریافت میکنید.

ازاین لحظه همه بهم آقای‌شانس میگفتند ولی هیچکس به‌آقای‌شانس حقیقی که دوربین بردوش داشتو نقش یك عکاس رابازی میکرد توجهی نداشت و باین ترتیب‌آقای شانس دوم باخیال راحت در میان مترصدین رفتو آمد میکرد.

ویگن...

باآغاز برنامه آواز ویگن توجه همه بوی جلب شد. ویگن هم چند بار اعلام کردکه آقای شانس با وضعی غیر عادی درمیان شما است. همچنین یك قسمت از لباس و یا اشیائی که همراه دارد در محل «عوضی» قرار گرفته است.

کفش‌و جوراب

حاضرین تصور میکردند ممکن است جوراب آقای شانس‌باصطلاح لنگه بلنگه باشد و یا مثلا کفش‌هایش عوضی باشدولی چنین کسی هم وجود نداشت.

زرنگتر از همه

بله ،تقریبا ساعت یك بعد از نیمه شب بود که خانم‌نجیبه صابر ابراهیمی آقای شانس رادر محل رقص شناخت و جنجال عجیبی‌براه افتاد خانم ابراهیمی بقدری‌خوشحال و مطمئن بود که آقای شانس‌بیچاره را محکم گرفته بودو بلیط مسافرت رامطالبه میکرد آقای شانس هم بلافاصله حواله بلیط «لیا»را بخانم تسلیم نمود.

چگونه شناخت ؟

وقتی نماینده مجله اطلاعات جوانان از خانم ابراهیمی سئوال کرد چطور اوراشناختید جواب داده شد آقای شانس بادوربین که‌بردوش داشت با دیگران تفاوت داشت و همچنین ساعت خودرا به‌مچ دست راست بسته بود.

حق‌با خانم ابراهیمی بود زیراتنها بین حاضرین در هتل‌مهرآباد آقای شانس بود که‌ساعت‌خود را عمدا بدست راست بسته بود.

مصاحبه و فیلمبرداری

پس‌از شناختن آقای شانس‌دوم بلافاصله ازطرف مجله اطلاعات جوانان باخانم‌ابراهیمی وهمسرایشان مصاحبه بعمل آمد وبرای تلویزیون نیز فیلمبرداری شد. خانم‌ابراهیمی خیلی خوشحال بود و از سر دبیر مجله‌و مدیر شرکت سابنا تشکر کرد.

تصادف عجیب !!

وقتی نماینده مجله باخانم‌ابراهیمی صحبت میکرد معلوم شدکه دختر ایشان در انگلستان تحصیل‌میکند و قرار است همسر خانم ابراهیمی چند هفته برای دیدار دخترشان بانگلستان سفر کنند ولی خانم ابراهیمی دراین‌سفرهمراه‌همسرشان مسافرت نکنند بابردن بلیط این مسابقه دیگر این نگرانی خانم هم که همسرایشان تنها باروپا سفر کنند برطرف شدو باتفاق بدیدن دخترشان خواهند رفت.

یك شوخی

دراین‌هنگام سردبیر مجله و مدیر شرکت «سابنا» بهمسر خانم ابراهیمی در حالیکه تبریك‌میگفتند پوزش هم خواستند که باینوسیله نگذاشتند حتی‌چند روزی هم دور از همسر خود درااروپا گردش‌نماید (البته بااجازه خانم) .

آقای شانس سوم

باتوجه باینکه این‌مسابقه تفریحی با استقبال زیادی روبرو شده‌است وطی چندهفته گذشته نامه‌های‌زیادی بدفتر مجله رسیده مجله « اطلاعات جوانان » تصمیم گرفته است‌بزودی آقای شانس‌سوم‌رابیکی ازشهرستان ها بفرستد تا خوانندگان‌وهموطنان عزیزماکه در شهرستانها میباشند بتوانندهوش‌وشانس خودرابیازمایند. بزودی ترتیب این مسابقه‌و جایزه و همچنین مشخصات آقای شانس سوم اعلام خواهد شد.

چگونه میتوانیم بازرسان شما بهمه کارخانه‌های ماراه یابند، در حالی که شما پایگاههائی در اطراف همه‌مرز های مادارید وژنرالهای آمریکائی لاف میزنندکه قدرت انهدام مارا دارند ؟»

ارزیابی

در حضور خروشچف‌ادعای اومبتنی براینکه ناتوتهدیدی بامنیت شوروی است کمتر بی‌پایه جلوه میکرد .و تاکید او براینکه فقط دفاع از خود باعث شده‌است که در برابرپایگاههای آمریکا در ترکیه ،یونان ،ایتالیا، فرانسه ،اسپانیا ،افریقای شمالی و انگلستان وخود آمریکا موشکهائی نصب کندکمتر قابل چشم پوشی است .

شخص ضمنا بهتر می‌فهمد که ارز یابی دقیق شیوه هاو مقاصد دول غربی چه‌اندازه برای خروشچف و همکارانش دشوار است .از لحاظ جغرافیائی مسکو در ۱۵۵۰ میلی‌لندن و۴۹۰۰ میلی واشنگتن است . از لحاظ سیاسی ممکن است آنرا در ستاره دیگری شمرد .خروشچف و همکارانش بیشتر متکی به‌گزارشهای دیپلماتهای شوروی هستند، (که بیش از سایر دیپلماتها میخواهند اربابان خودرا خوشنود سازند) آنها (اگرچه کمتر از زیردستانشان) تحت فشار دکترین مارکسیست لنینیست قرار دارند، من فقط از این متعجب بودم که چرا خروشچف ومیکویان کمتر از این بی‌اطلاع نیستند .

ولی خطر ارزیابی غلط‌برجااست واعتماد بنفس عظیم ،وغرور آنهااز پیشرفتهای بزرك تکنیکی واقتصادی که شوروی بیشك کرده‌است،وایمان محض آنها باینکه سیستم اقتصادی‌و سیاسی شان برتر از ما است ،این خطر را کاهش نمی دهد .

وباوجود این ،این اشخاص آماده مذاکره‌بودند. آنها با شکیبائی و بتفصیل در باره جزئیات خلع‌سلاح وتوافق باغرب سخن میگفتند ، در لحظه‌ای که دردسرها ومشکلات بزرك ذهن آنهارابخود مشغول‌داشته است. این حقیقت ونیزسخنانی که بمااگفتند اعتقاد مارا باین تقویت کردکه غرب اکنون از مذاکره‌مصممانه‌باخروشچف وهمکارانش میتواند هرچه بخواهد بدست بیاورد وچیزی گم نکند .

ابزرور

خواب و زیبائی

خواب‌کم وهمچنین زیاد خوابیدن بزیبائی شما لطمه وارد میسازد!

خواب راحت وعمیق که‌خستگی را ازبدن بیرون وقوا راتجدید میکند در سلامتی و زیبائی انسان تاثیر زیاد دارد . اگر خانم ها از بهترین وسائل خودآرائی استفاده کنند وازنظریات ماهرترین متخصصین آرایش پیروی نمایند باز بدون استفاده ازروش صحیح خوابیدن نمیتوانند زیبائی خودرا حفظ کنند.

اگر میخواهید چشمان شفاف موهای سالم وبراق و پوست صاف ولطیف‌داشته باشید بطرز صحیح خواب توجه فرمائید :

اعصاب وغده های پوستی در موقع خواب تجدید قوا وتازگی‌پیدا میکنند بنابراین کم‌خوابیدن برای سلامتی اعصاب و زیبائی پوست مضر است وخانم‌هائی که شبزنده‌داری کرده وکمتر از حد لازم بخواب‌میروند‌به‌سلامتی‌وزیبائی‌خودلطمه‌وارد میسازند .

همانطور که‌کم‌خوابیدن مضر است خواب زیاد نیز مخصوصابرای خانم‌هائی که‌استعداد چاق شدن‌دارند ، زیان دارد خانم های چاق‌اگر بیش از حدلازم بخوابند چاق تر میشوند واندام آنها بدترکیب میشود. اینگونه‌خانم‌ها اگر برای لاغرشدن خود رژیم بگیرند خواب زیاد مانع موثر بودن رژیم غذائی آنان میگردد.

خانم‌هائی که‌لاغر هستند اگر قدری بیشتر بخوابند برایشان مفید ودرزیادشدن وزن بدنشان موثر است ولی خانم‌های چاق‌بهتر است‌صبح‌هازودتراز خواب برخیزند قدری درهوای آزاد راه بروند ویاورزش‌مناسبی را انجام دهند تا نشاط وچابکی پیدا کنند .

خانم ! برای حفظ زیبائی وسلامتی خودبحدکافی بخوابید و ضمنا هرشب‌قبل‌ازخواب اولاآرایش صورت خود را پاك کنید و آنرا بشوئید تاپوست صورت شما هنگام شب تنفس کند وشاداب و تازه بماند .

ثانیا موی سرتان رابرس بزنید تاگردوخاکی که‌درساعات روز روی آن نشسته پاك شود وسالم وبراق بماند .

ثالثادندانهای خودرا مسواك بزنید ودستهای خود رانیز بشوئید .

ضمنا هنگام خوابیدن زیر سر خود راحتی‌المقدور کوتاه کنید تا چانه شما صاف بماند و از پیدا شدن غبغب درزیر چانه جلوگیری شود .

اندرزی بمادران

در دل کوچك و مهربان دختر بچه ای که بیش از پنج‌بهار از عمرش نگذشته جز نقش دلپذیر و تابناك مادر تصویر دیگری وجودندارد. روح و زندگیش دائما بر محور وجود مادریکه برای او مظهر طهارت و تقوی است دور میزند گمان میکند تنها در دامن پر مهر او میتواند از گزند حوادث در امان باشد . شاید براثر این اندیشه پاك کودکانه است که نمیتواند حتی لحظهٔ از اودور بشود .

این جا و آنجا مانند سایه لرزان بدنبال مادرش میدود .ولی مادر که سالهاست با مراحل کودکی بدرود گفته نمیتواند ، احساسات رفیق و کودکانه او را که بظرافت گلهای بهاری است درك کند .

از اینرو بتصور اینکه با بچه ای لجوج و بهانه جو روبروست که او را از رسیدگی بامور خانه و پذیرائی مهمانان باز میدارد . خشمگین میشود و او را تنبیه میکند یا در اطاقی محبوس‌میسازد. در این موقع بچه تنها سلاحی که در دسترس خود دارد یعنی بحربه گریه متوسل میشود .

وادامه مجازات باعث بوجود آمدن خشم ثابتی در مادرمیگردد که خواهی نخواهی در حرکات ورفتارش پیوسته نمودار است.

بچه قاعدة در این سن در سر دو راهی«خوب» و «بد»سرگردان است واگر مجازات ها ادامه پیدا کند بزودی برای کودك بصورت عادت در می‌آید . ودیگر نمیتواند بر وجود کودك‌اثری بگذارد .

مادر با هوشیاری و بیداری مدبرانه میتواند به آسانی از لجاج و عناد کودك جلوگیری نماید . دختر بچه ها معمولا در این سن به محیط مخصوصی احتیاج دارند که بتوانند با سرعت

امیال زنانه خود را پرورش دهند .مادر بجای تنبیه و مجازات کودك باید طرز لباس پوشانیدن و نگهداری و خوابانیدن عروسك و بازی با آن را به بچه خود بیاموزد تا با اینکار رغبتی که همیشه بچه ها در تقلید از مادران دارند ارضاء گردد .

چرا اینقدر شکسته شدی

یکی از دوستان تحصیلیم را بعد از مدتها در خیابان دیدم به محض دیدار و گفتن سلام و یاالله گفت ایوای .... چرا اینقدر شکسته‌شدی این چه قیافه‌ایست که بهم زده‌ای این چین و چروکها چیه . ایوای‌که چقدر عوض شده‌ای اصلا شناخته نمیشوی آخر چرا توکه سنی نداری! .....

منکه باین سئوال عادت داشتم زیاد ناراحت نشدم زیرا علاوه بر اینکه بارها و از زبان اغلب دوستان‌وفامیلم این حرف راشنیده بودم خودم خوب میدانستم که براستی صورتم خیلی چروکیده و باصطلاح شکسته شده است و لااقل بیش از ده سال مسن تر ازسن اصلیم نشان میدهد ولی .

خانم عزیز میخواهم یك نکته مهم وا بشما گوشزد کنم آیا من میتوانم در جواب این سئوال شما بلافاصله سفره دلم را گشوده و عللی که موجب خرد شدن صورتم گردیده برای شما شرح دهم ؟...

آیا میتوانم تمام ناملایمات ، سختی‌ها و شکنجه‌های مختلفی راکه در زندگی کشیده و میکشم برای شما آنهم در یك دقیقه توی خیابان و یا بفرض در مجلس مهمانی برای شما شرح دهم ؟...

و آیا شما با شنیدن آن میتوانید دردی از روی دل من بردارید‌و یا گره یکی از هزاران عللی که باعث عوض شدن چهره من شده است بدست شما که بعد از سالها مرا دیده‌اید باز خواهد شد‌بطور قطع نه پس چه بهتر که بجای گفتن این حرف و پرسیدن علت شکسته شدن صورت من بهمان سلام و احوالپرسی و احیانایادآوری خاطرات شیرین دبستان و دبیرستان اکتفا نمائید زیرا .....

خواهی نخواهی این حرف باعث آن میشود تمام خاطرات دردناکی راکه باعث شکسته شدن صورت من گردیده بلافاصله در جلوی چشمانم مجسم شود و ببانی اصلی‌آن‌نفرین‌کنم.

نکاتی که موجب خوشبختی خانوادگی است .

خانم! باحتیاجات روحی شوهرخودتوجه داشته‌باشید!

خانم محترم ! شکی نیست که طرز خانه داری وبچه داری شما ، نظافت وتهیه غذا واینکه در آمد شوهرتان را چگونه خرج میکنید وبسیاری از مسائل دیگری که مربوط به زندگی مادی شما است در روابط شما وهمسرتان تاثیر دارند . امااگر میخواهید شوهرتان قلبا ازشما راضی واز زندگی باشما خوشحال باشد این نکات رادر نظر بگیرید :

مرد ها احتیاج به محبت ومهربانی دارند : مردها نیزمانند خانم ها تشنه محبت ومهربانی هستند سعی کنید از همسر خود خوب مراقبت کنید ودر تهیه وسائل آسایش او کوشش نمائید. مردی که می بیند زنش نسبت باو مهربان واز دیدن او خوشحال میشود از زندگی خود احساس لذت میکند و میکوشد متقابلا بهمسر خود ابراز محبت نماید .

آنها به مصاحبت بازن احتیاج دارند : سعی کنیدبرای همسر خود هم صحبت خوبی باشید نظریات اورا درك کنید واز خود نیز صاحب نظر باشید بگذارید شوهرتان احساس کندك ساعاتی راکه باشما میگذراند ویاباهم بگردش وتفریح میروید باو خوش میگذرد و از مصاحبت باشما لذت میبرد.

به رفیق وهمفکر محتاج هستند ! سعی کنید افکار و روحیات شوهرتان رابخوبی درك کنید . نسبت بکار های جاری وهدفهای آینده او توجه وعلاقه نشان بدهید . درمواقعی که همسرتان موفقیت هائی بدست می آورد ابراز خوشحالی کنید وهنگامی که گرفتاری باو روی آور میشود ابراز همدردی‌کرده بکوشید راه حلی برای آن بیابید . زنی که نسبت بشوهر خود رفاقت وهمفکری وهمدردی نشان میدهد ودر موارد لازم باوکمك فکری میکند الهام بخش شوهر خود بوده وپناهگاه روحی‌مطمئنی برای او محسوب میگردد .

بیك حیله زنانه

زنی‌سراسیمه ولنگان لنگان وارد بیمارستان شد و به متصدیان‌اظهار داشت که با اتومبیل تصادف کرده و برای معالجه به بیمارستان آمده است . پزشکان هر چه‌معاینه کردند اثری از تصادم در بدن او مشاهده نکردند بلکه دریافتند که وی حامله و در شرف وضع حمل است .

موقعیکه پزشکان علت دروغ او را پرسیدند اظهار داشت‌که چون‌هزینه وضع حمل را نداشته این دروغ را ساخته زیرا بیمارستان جهت پانسمان و معالجه‌تصادم‌اتومبیل‌مبلغی دریافت نمیدارد .

پزشکان این زن را تحت معالجه قرار دادند و یك پسر زیبا زائید.

زکام حساسیت

درفصل زمستان بیماری زکام‌بیشتر از سایر مواقع سال‌خودنمائی میکند. زیراهوا سرد تر است و تغییر درجه حرارت محیط وعدم رعایت شرایط پوشیدن بالاخره‌موارد شدن از محیط گرم به محیط سرد باعث پیدا شدن این بیماری میشود.

زکام چیست ؟

زکام مرض مخصوصی نیست .در این مرض رگهای داخل جدار بینی متسع شده‌وخون بیشتری وارد این رگها میشود وبسرعت آب داخل این خون از جدار رك گذشته وارد محیط بینی‌میشودودرنتیجه‌بینی‌به«آبریزش» دچار میشود .

البته میکروبهای گوناگونی که معمولا از هرکدام هزاران هزار در محیط بینی زندگی میکنند در این موقع وقت را مناسبت دیده وبسرعت‌رشد ونمو میکنند وهمین زیاد شدن و فعال شدن این میکروبها باعث‌تحریك اعصاب بینی شده وشخص مرتب عطسه میکند .

البته بعضی اوقات علاوه بر این علائم انسان ازسردرد وتب وقرمزی چشمها نیز رنج میبرد .

زکام حساسیت چیست ؟

در این نوع زکام شخص بماده مخصوصی حساس شده که ممکن است این ماده رنك در یا اطاق ـ عطرها ـ پارچه‌ها ـ مواد‌ساختمانی ـ نایلون غذاها ویاچیزهای دیگر باشد وهربار بمحض اینکه ماده‌ای که بدن بآن حساس شده واردبدن گردد. مثلا گل مخصوصی بوئیده شود ویاغذائی که انسان به آن‌حساس شده خورده شود ویا لباس مخصوصی که شخص به رنك یابوی آن حساس گشته پوشیده شود زکام یکمرتبه ظاهر شده وآب ریزش هویدا میگردد .

این نوع زکام‌هابرخلاف سایرزکام ها با هیچ ماده ضد عفونی معینی خوب نمیشوند وشما هرچه،دربینی بچکانید بیفایده است هرچه قرص مسکن بخورید ـ بغور بدهیدخودتان را گرم نگاهدارید زکامتان خوب نمیشود .

بهترین دارو برای این نوع زکام ها استفاده از داروهای ضدحساسیت مانند «ندگان» «اندانتول» «انتیزان» وامثال آنست که باخوردن دوسه قرص درروز فوری حالت حساسیت بدن مرتفع شده وزکام مانند آبی که روی آتش ریخته باشند‌خاموش میشود .

دکتر طهمورث فروزین

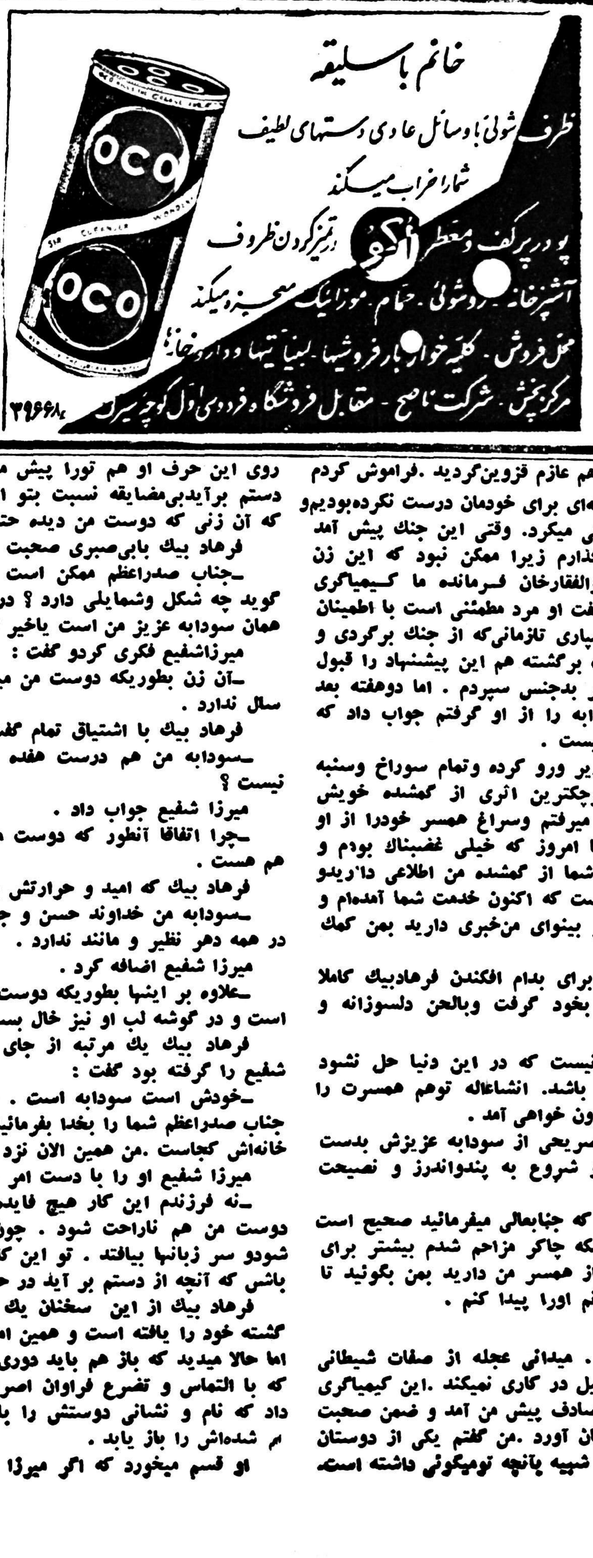

نوشته: انورخامه

-۴۰۱-

خلاصه داستان

پس از قتل آقامحمد خان فتحعلیشاه بکمك اعتمادالدوله ومادرش مهد علیا بتخت سلطنت مینشیند. در این راه پهلوانی بنام ذوالفقارخان‌رشادتهای فراوان‌بخرج‌میدهد وبدرجه سرداری میرسد.ذوالفقارخان‌عاشق‌طرلان‌دختر حاکم قراباغ استو پس از حوادث عجیبی بهم میرسند.فتحعلیشاه و حسینقلی‌خان برادرش هردو عاشق مریم یکی از زنان آقا محمد خان میباشند .مریم حسینقلی‌خان را دوست دارد ولی شاه مانع وصلت آنهاست . حسینقلی‌خان میکوشد با کمك کیمیاگری بنام ملا بارانی بوصال مریم برسد اما کیمیاگر نیز در خفا دلباخته مریم است.ملابارانی‌بدست مامورین داروغه گرفتار میشود وسرانجام اسرار خودرا نزد میرزاشفیع افشاء میکند وعشقبازی حسینقلی‌خان را بامریم بروز میدهد. میرزاشفیع که دشمن اعتماد الدوله است این راز رابگوش شاه میرساند وحسینقلی‌خان واعتماد الدوله را بخیانت متهم مینماید .شاه حسینقلی‌خان را بشیراز میفرستد ومریم را بعقد خویش درمی‌آورد .اما چون مریم تسلیم نمیشود بوسیله داروئی هوش وحواس او را میگیرد وبکام دل میرسد .

با صادقخان شقاقی پیش آمد واردوی ماهم عازم قزوین‌گردید .فراموش کردم بگویم که من وسودابه هنوزخانه وآشیانه‌ای برای خودمان درست نکرده‌بودیم‌و او هم پهلوی من درهمان اردوگاه زندگی میکرد. وقتی این جنك پیش آمد چاره نبود جز اینکه اورا درتهران بگذارم زیرا ممکن نبود که این زن را همراه‌خود بمیدان جنك ببرم . ذوالفقارخان فرمانده ما کیمیاگری رابنام ملابارانی بمن معرفی کردو گفت او مرد مطمئنی است با اطمینان خاطر میتوانی سودابه را بدست او بسپاری تازمانی‌که از جنك برگردی و برای خود خانه‌ای ترتیب دهی .من بخت برگشته هم این پیشنهاد را قبول کردم وهمسر خودرا بدست آن کیمیاگر بدجنس سپردم . اما دوهفته بعد هنگامیکه بشهرباز گشتم وسراغ سودابه را از او گرفتم جواب داد که گمشده است واثری هم از او پیدا نیست .

از آنروز تابحال من همه شهررا زیر ورو کرده وتمام سوراخ وسنبه های آنرا گردیده‌ام ولی بدبختانه کوچکترین اثری از گمشده خویش نیافته‌ام .هروقت هم پیش آن کیمیاگر میرفتم وسراغ همسر خودرا از او میگرفتم جز جواب یاس بمن نمیداد تا امروز که خیلی غضبناك بودم و او را تهدید کردم بمن جوا بداد که شما از گمشده من اطلاعی دا'ریدو ممکن است مرا راهنمائی .کنید. این است که اکنون خدمت شما آمده‌ام و عاجزانه استدعا دارم که اگر از همسر بینوای من‌خبری دارید بمن کمك کنید شاید بتوانم او را پیدا کنم .

میرزا شفیع که قبلا نقشه خودرا برای بدام افکندن فرهادبیك کاملا طرح کرده بود قیافه‌ای ظاهرالصلاح بخود گرفت وبالحن دلسوزانه و محبت آمیزی گفت :

ـفرزند غصه نخور هیچ مشکلی نیست که در این دنیا حل نشود وهیچ دردی نیست که علاج نداشته باشد. انشاءالله توهم همسرت را پیدا خواهی کرد واز این غم واندوه بیرون خواهی آمد .

فرهاد بیك که منتظر بود نشانی صریحی از سودابه عزیزش بدست بیاورد وقتی دید این پیرمرد برای او شروع به پندواندرز و نصیحت کرده است در هم فرورفت وگفت :

ـجناب صدراعظم البته فرمایشاتی که جنابعالی میفرمائید صحیح است وشك وشبهه‌ای در آن نیست . اما اینکه چاکر مزاحم شدم بیشتر برای آنست که اگر سرکار اثر یانشانه‌ای از همسر من دارید بمن بگوئید تا شاید از برکت راهنمائی جنابعالی بتوانم اورا پیدا کنم .

میرزا شفیع جواب داد :

ـفرزند جان ،عجله نداشته باش . میدانی عجله از صفات شیطانی است وانسان عاقل هیچگاه شتاب وتعجیل در کاری نمیکند .این کیمیاگری که تو میگوئی چندروز پیش برحسب تصادف پیش من آمد و ضمن صحبت ا زسرگذشت تاثرانگیزتونیز سخن بمیان آورد .من گفتم یکی از دوستان من هم بژنی برخورده بودکه سرگذشتی شبیه بآنچه تومیگوئی داشته است. روی این حرف او هم تورا پیش من فرستاده‌است .البته من هر کمکی از دستم برآیدبی‌مضایقه نسبت بتو انجام خواهم داد .اما هنوز یقین ندارم که آن زنی که دوست من دیده حتما همسر توباشد .

فرهاد بیك بابی‌صبری صحبت او را قطع کردو سوال نمود :

ـجناب صدراعظم ممکن است بفرمائید آن زنی که دوست شما می گوید چه شکل وشمایلی دارد ؟ در این صورت معلوم میشود که این زن همان سودابه عزیز من است یاخیر ؟

میرزاشفیع فکری کردو گفت :

ـآن زن بطوریکه دوست من میگفت خیلی جوان است وبیش از هفده سال ندارد .

فرهاد بیك با اشتیاق تمام گفت :

ـسودابه من هم درست هفده سال دارد . خوب موهای او طلائی نیست ؟

میرزا شفیع جواب داد .

ـچرا اتفاقا آنطور که دوست من اظهار میداشت بسیار وجیه و زیبا هم هست .

فرهاد بیك که امید و حرارتش بیشتر میشد گفت :

ـسودابه من خداوند حسن و جمال است . فرشته است . از زیبائی در همه دهر نظیر و مانند ندارد .

میرزا شفیع اضافه کرد .

ـعلاوه بر اینها بطوریکه دوست من میگفت چشم و ابروی این زن‌سیاه است و در گوشه لب او نیز خال بسیار زیبائی وجود دارد .

فرهاد بیك یك مرتبه از جای خود پرید و در حالیکه دست میرزا شفیع را گرفته بود گفت :

ـخودش است سودابه است . حتما سودابه من است . شکی نیست جناب صدراعظم شما را بخدا بفرمائید ببینم این دوست شما کجا منزل‌دارد. خانه‌اش کجاست .من همین الان نزد او خواهم رفت .

میرزا شفیع او را با دست امر بسکوت و آرامش کرد و گفت :

ـنه فرزندم این کار هیچ فایده‌ای ندارد . علاوه بر این ممکن است دوست من هم ناراحت شود . چون او بهیچوجه نمیخواهد اسمش فاش شودو سر زبانها بیافتد . تو این کار را بمن واگذار کن و اطمینان داشته باش که آنچه از دستم بر آید در حق تو کوتاهی نخواهم کرد .

فرهاد بیك از این سخنان یك مرتبه وارفت . او یقین داشت که گم گشته خود را یافته است و همین امروز سودابه خود را پیدا خواهد کرد. اما حالا میدید که باز هم باید دوری و هجران او را تحمل نماید .این بود که با التماس و تضرع فراوان اصرار میکرد و میرزا شفیع را سوگند می داد که نام و نشانی دوستش را باو بگوید بگذارد که زودتر همسر گم شده‌اش را باز یابد .

او قسم میخورد که اگر میرزا شفیع این کمك را باو بنماید تا دنیا دنیاست غلام حلقه بگوش او خواهد بود و هر چه بگوید اطاعت خواهد کرد . اما میرزا شفیع حقه باز که نقشه ماهرانه‌ای برای رام کردن ومطیع ساختن فرهاد بیك درسر پرورانده بود هر قدر او بیشتراصرار میکرد بیشتر امتناع مینمود و میگفت این کار امکان پذیر نیست ولی در عین حال او را هرقدر میتوانست امیدوار کرد .

بالاخره فرهاد بیك ناچار تسلیم شد و از میرزا شفیع قول گرفت‌که همان روز بدنبال کار او برود و فردا صبح نتیجه آنرا بوی بگوید . آنگاه او را ترك کرد . در نهایت التهاب و بی‌تابی آنروز را بپایان رسانید تا صبح روز بعد که اول آفتاب بجانب خانه میرزا شفیع رهسپار شد.

از آنطرف میرزا شفیع همان روز بقصر میرزا محمد خان بیگلربیگی رفت واز احوال سودابه جویا شد .

بیگلربیگی باو گفت که آن دختر بینوا همچنان بهمان حالت منگی و بیحواسی باقی است وبیماری او چاره‌ای ندارد .

میرزا شفیع باو گفت که بیش از این نگاهداشتن این دختر با این حالت در خانه او صلاح نیست و بهتر است او را معالجه کرد و به شوهرش باز گرداند .

بیگلربیگی نیز که آدم رئوف و خوش قلبی بود و باطنا خیلی دلش برای سودابه بینوا میسوخت فورا گفته او را قبول کرد و از او پرسید که آیا داروی معالج او را در اختیار دارد .

میرزا شفیع باو اطمینان داد که این دارو را از کیمیاگر گرفته است.

همان روز داروی مزبور را در غذای سودابه ریختند و از تو او بخواب عمیقی فرو رفت چند ساعت بعد که بهوش آمد بر خلاف گذشته تمام حافظه خود را باز یافته بود .اولین کلامی که گفت این بود .

ـفرهاد ، فرهاد عزیزم خدایا من کجا هستم ؟

زنان و دختران بیگلربیگی که دور او جمع شده بودند با مهر و محبت زیاد بوی اطمینان دادند که در جای نا مناسبی نیست و بزودی شوهرعزیزش را باز خواهد یافت . اما هر قدر سودابه اصرار و التماس میکرد که شوهرش کجاست ؟ چطور شده است و چه بسرش آمده است ؟آنها هیچ جوابی باو نمیدادند . فقط بر حسب دستور میرزا شفیع و بیگلربیگی باو میگفتند که‌اورا در حال بیهوشی‌درکوچه‌ای یافته‌اندو دلشان‌بحال او سوخته است واورا بخانه خود آورده‌اند ودر صدد معالجه او برآمده‌اند .

صبح روز بعد هنگامی که‌فرهاد بیك بخانه میرزا شفیع آمد این پیرمرد نابکار که‌اکنون از وضع سودابه کاملا مطمئن بود بازبان چرب ونرم با او صحبت کردو بیشتر از روز گذشته باو امیدواری داد .

بوی گفت که‌دوست خودرا دیده وباحتمال قوی آن زن همان همسراو می‌باشد منتها هنوز نتوانسته است اورا حاضر کند که‌دختر را بوی نشان دهد .ولی شکی نیست که‌بالاخره همسرش‌را بدست او خواهد سپرد .

بیچاره فرهاد بیك بازهم التماس وزاری کرد ودرخواست نمود که نشانی دوستش‌را باو بدهد تا خودش بسراغ وی برود .

نیازمندیها و آگهی های کوچک

استخدام میشود

آگهی انتخاب دبیر

دانشگاه تبریز برای تدریس در دانشکده‌های فنی و کشاورزی تبریز سه تن دبیر بشرح زیر :

۱ـ یکنفر دبیرریاضی برای دانشکده کشاورزی .

۲ـ یکنفر دبیرشیمی برای دانشکده کشاورزی .

۳ـ یکنفر دبیر ریاضی برای دانشکده فنی

ازطریق مسابقه انتخاب مینماید داوطلبان واجد شرایط میتوانند از تاریخ نشر این آگهی لغایت بیست روز باعین مدارك خود در تهران به اداره کل تعلیمات عالیه و روابط فرهنگی ودر تبریز باداره کل‌دبیرخانه دانشگاه مراجعه وثبت نام نمایند .

رئیس‌دانشگاه تبریز .
دکتربازرگان

آگهی استخدام

شرکت سهامی‌بیمه ایران چند نفرکه دارای دیپلم کامل متوسطه باشند از طریق مسابقه بخدمت میپذیرد.
داوطلبان بایدحائز شرایطزیرباشند:
۱ـ تابعیت ایران
۲ـ سن آنهاکمر از۲۰ وبیشتر از۳۵ سال نباشد .
۳ـ نداشتن سوء سابقه
۴ـ خدمت نظام وظیفه‌را انجام داده یا ورقه معافیت دردست داشته باشند.
۵ـ دارا بودن صحت کامل مزاج وعدم اعتیاد بمواد مخدره والکل وقمار .
۶ـ دانستن زبان‌انگلیسی‌یا فرانسه.
داوطلبان واجد شرایط میتوانند تا تاریخ ۱۵ر۱۰ر۳۷ بادردست داشتن اصل ورونوشت مدارك‌خود جهت‌ثبت نام باداره کارگزینی شرکت واقع در خیابان سعدی مراجعه نمایند .
تاریخ مسابقه بعدا آگهی خواهد شد.
شرکت سهامی بیمه ایران
۱ـ۲ آ ـ۳۵۶۳۴

آگهی استخدام‌داوطلب‌آموزشگاه گروهبانی گارد گمرك

گارد گمرك جهت آموزشگاه گروهبانی مخابرات داوطلب با شرایط زیر قبول مینماید
۱ـ تابعیت دولت شاهنشاهی‌ایران
۲ـ دارا بودن گواهی نامه رسمی شش ساله‌ابتدائی
۳ـ سن کمتر از ۱۸ سال کامل‌و بیشتر از ۲۵ سال نباشد.
۴ـ نداشتن پیشینه بد واعتیادمضره ارائه برك عدم سوء پیشینه
۵ـ داشتن سلامتی وتناسب‌اندام واستعداد کامل مزاج طبق گزارش پزشکان ارتش.
۶ـ سپردن تعهد ۱۱ سال خدمت وضامن معتبر بمبلغ ۵۰۰۰۰ ریال بتصدیق کلانتری محل معرفی‌سه تن از نزدیکترین‌آشنایان که‌امضاء یکی از آنها بتصدیق یکی از دفاتر رسمی رسیده باشد.
۷ـ عکس ۶×۴ ۶ قطعه
۸ـ در تمام مدت یکسال تحصیل در آموزشگاه کلیه احتیاجات‌دانش آموزان از تاریخ استخدام تاخاتمه تحصیل از حیث منزل و پوشاك و لوازم تحصیلی بعهده گارد گمرك خواهد بود وماهیانه یك هزارریال حقوق پرداخت خواهد شد .
۹ـ دانش آموزان پس از طی دوره وگذراندن آزمایش نهائی بدرجه گروهبان سومی باحقوق ۲۴۰۰ریال مفتخر وترفیعات بعدی آنان برابر مقررات نیروهای مسلح شاهنشاهی خواهد بود.
۱۰ـداوطلبین‌آموزشگاه گروهبانی مخابرات را در سپاه ۱ مرکز طی نموده وپس از نیل بدرجه گروهبان سومی در واحد های مختلفه گارد گمرك در نوار مرزی بخدمت گمارده خواهند شد .
۱۱ـ داوطلبین بایستی در مدت پانزده روز به آدرس زیر مراجعه و ثبت نام نمایند.
تهران ـپادگان قصرـ مخابرات سپاه ۱ مرکز
فرمانده گار گمرك‌سرتیپ
۱ـ۲ ۱ـ۳۵۶۹۶ کاتوزیان

شماره جدید تلفنهای شعبه آگهی های روزنامه‌اطلاعات بشرح زیر است :
۳۰۵۱۰۸
۳۰۲۶۳۳
۱ـ۱۰

مستغلات

آژانس اردستانی

بچند دستگاه حیاط و آپارتمان های لوکس و مدرن مبله و غیر مبله در شهر و شمیرانات برای خارجیان نیازمند است نشانی خیابان شاه‌چهار راه سیمتری تلفن ۴۱۹۴۹
آ ـ۲۳۱۸۵ ۱ـ۱۵

بنگاه کوشان ۳۹۷۸۴
مخصوص معاملات املاك‌وپول
۱ـ۳ آ ـ۳۴۳۲۰

زمین فروشی درخیابان تخت‌جمشید

سیصد وشصت متر بمناسبت مسافرت مالك بقیمت مناسب‌فروخته میشود رجوع فرمایند لاله‌زارنزدیك میدان سپه۳۹۷۸۴به:بنگاه کوشان

زمین فروشی درخیابان تخت‌جمشید

سیصد وشصت متر بمناسبت مسافرت مالك بقیمت مناسب‌فروخته میشود رجوع فرمایندلاله‌زار۳۹۷۸۴ به بنگاه کوشان
۱ـ۴ آ ـ۳۵۴۷۴

هرقدر پول باوثیقه ملکی

بخواهید مستقیما رجوع‌فرمائید
لاله‌زاربنگاه کوشان ۳۹۷۸۴
۱ـ۱۰ آ ـ۳۵۴۷۶

چهارباب مغازه بازیرزمین اجاره داده میشود
خیابان شمیران جنب‌اداره ثبت قلهك تلفن ۳۲۰۰۴
آ ـ۲۴۳۲۵ ۱ـ۳

نزدیك سفارت‌آمریکا یك دست آپارتمان مبله خیلی مدرن باتمام وسائل تلفن گاز و غیره اجاره داده میشود قبل از ساعت ۹ صبح به تلفن ۶۹۱۲۱ رجوع نمایند.
آ ـ۲۴۳۸۹ ۱ـ۲

خانه فروشی در خیابان نادری
یك دستگاه ساختمان نوساز با برق وآب لوله کشی بقیمت مناسب بفروش میرسد ـطالبین به بنگاه ساعی سه راه شاه تلفن۴۳۱۵۷ مراجعه فرمایند.
۱ـ۲ آ ـ۲۴۲۸۹

اجاره داده میشود

یك دبیرستان ویك دبستان مجهز در بهترین نقطه شهر برای کلاس‌های شبانه‌وکلاسهای انگلیسی از ۴بعداز ظهر ببعد اجاره داده می شود طالبین به تلفن ۲۹۴۹۴مراجعه نمایند آ ـ۲۴۴۳۱

محل اداره مااجاره میشود

ساختمانیکه هشتصد تایکهزار و دویست متر مربع زیربنا داشته واز سه‌طبقه‌تجاوز نمیکند وحتی‌الامکان توقف‌گاه اتومبیل در داخل محوطه مورد لزوم است .
ساختمانهائی واقع درنقاط زیر ترجیح خواهند داشت :
شمال خیابان شاهرضا
جنوب بولوارکرج
شرق خیابان فروردین
غرب جاده شمیران
مؤسسه لیچفیلد وایتینك خیابان ویلا (اراك) تلفن شماره ۴۱۲۶۷ ـ ۴۰۷۸۲
آ ـ۲۴۳۹۹ ۱ـ۳

آگهی استخدام مترجم

اداره کل‌اطلاعات‌وزارت کشاورزی به یکنفر مترجم زبان انگلیسی که تسلط کامل به ترجمه مذاکرات داشته وماشین نویسی لاتین رانیز بداند نیاز مند است واجدین‌شرایط (زن .مرد) راباحقوق مکفی استخدام مینماید .
۱ـ تبعه ایران
۲ـ سالم وتندرست
۳ـ حد اقل دارای گواهینامه کامل سیکل دوم متوسطه یا معادل آن
۴ـ در صورتیکه مرد باشد ارائه گواهی خاتمه خدمت نظام وظیفه
۵ـ عدم محکومیت کیفری و سوء پیشینه
۶ـ سن بین ۲۰ الی ۳۵ سال‌باشد
۷ـ بمواد افیونی‌ونوشابه های‌الکلی معتاد نباشد
اشخاص واجد شرایط با دردست داشتن مدارك خود میتوانند باداره کل اطلاعات وروابط عمومی‌وزارت کشاورزی مراجعه واطلاعات‌بیشتری کسب نمایند.
۱ـ۲ آ ـ۳۵۶۹۸

اتومبیل فروشی

اتومبیل باری دو تنی

مدل ۵۳ گازوئیلی بفروش میرسد به تلفن ۳۴۰۵۳ مراجعه شود .
۱ـ۱۰ آ ـ۲۳۶۲۹

یکدستگاه بیوك اتوماتیك ۵۳ تمیز بعادله بفروش میرسد .
به‌تلفن ۴۶۲۵۴ مراجعه شود .
آ ـ۲۳۷۹۹ ۱ـ۴

خریداران تاکسی

یکدستگاه اتومبیل استانداردنو که دیروز نمره تاکسی شده نقد و اقساط فروخته میشود تلفن۴۰۷۶۴
آ ـ۲۴۲۸۷ ۱ـ۳

آگهی مزایده اتومبیل

بنگاه جنگلها تعدادچهارده‌ماشین کارکرده خودرا بامشخصات زیر :
الف ماشین جیپ ویلیز مدل۴۸ شماره ۱۲۸۷ یکدستگاه.
ب‌ـماشین جیپ ویلیز مدل ۴۸ شماره ۱۲۹۰ یکدستگاه .
ج‌ـ ماشین جیپ ویلیز مدل۴۸ شماره ۱۲۹۲ یکدستگاه
د‌ـ ماشین جیپ شورلت‌سوپرمان مدل ۴۹ شماره ۱۴۲۰ یکدستگاه
ازطریق مزایده با شرایط زیر بفروش میرساند :
۱)داوطلبانیکه مایل بشرکت در مزایده باشند میتوانند همه‌روزه در ساعات اداری جهت اخذمشخصات و مشاهده ماشین‌ها باداره کارپردازی بنگاه‌جنگلها قسمت فنی واقع در میدان‌فردوسی مراجعه فرمایند.
۲) شرکت کنندگان درمزایده بالا مبلغ ده هزارریال بحساب‌شماره ۱۱۲۴بانکملی مرکز شعبه فردوسی پرداخت ورسید آنراضمیمه پیشنهاد خود نموده و پیشنهاد را در پاکت لاك‌ومهر شده (که روی آن جمله مربوط بمزایده ماشین قید شده باشد)دراول وقت اداری‌روز پنجشنبه ۲۵دیماه ۳۷ تاساعت ۱۰همانروز باداره دفتر بنگاه جنگلها تسلیم و رسید دریافت دارند.
۳) پیشنهادات واصله در همانروز ساعت ۱۱صبح باز وقرائت خواهد شد. منتهی به پیشنهاد فاقد سپرده‌و یاپیشنهادی که سپرده آن کمتراز میزان مبلغ فوق‌الذکر و یامشروط ومبهم ویابعد از موعد مقرر برسد ترتیب اثرداده نخواهد شد.
۴) حضور پیشنهاد دهندگان در جلسه مزایده آزاد وبنگاه جنگلها در رد ویاقبول کلیه پیشنهاد ها مختار است سپرده برنده مزایده در صورت عدول واستنکاف از انجام معامله بدون هیچگونه تشریفات‌به نفع بنگاه جنگلها ضبط خواهد گردید.
۵) مالیات بردرآمد وهزینه درج آگهی وسایر هزینه ها بعهده برنده مزایده می‌باشد .
مدیر عامل بنگاه‌جنگلها ـسرتیپ علی‌خواجه نوری
آ ـ۳۵۶۵۲

یکنفر که‌بامور حسابداری‌ودفترداری دوبل کاملاآشنا بوده ودر بانکها وموسسات تجارتی سابقه حسابداری داشته باشد برای تمام روز استخدام میشود. خواهشمند است داوطلبانیکه فقط بعدازظهرها میتوانند کارکنند ازمراجعه خودداری فرمایند.
شرکت بریجستون دروازه‌دولت ساختمان فیات تلفن ۳۸۶۳۸ و ۳۸۶۳۷
۱ـ۳ آ ـ۳۵۶۷۸

برای دوساعت کار بعداز ظهرها به‌یکنفر دوشیزه یابانوی ماشین نویس فارسی نیازمندیم به تلفن ۸۱۸۰ ۳مراجعه فرمائید.

دانشکده پزشکی یك تن رئیس درمانگاه ودوتن دستیار بشرح‌زیر بمسابقه انتخاب مینماید.
۱ـرئیس درمانگاه بخش گوش وگلو وبینی بیمارستان پهلوی ۱تن
۲ـدستیار بخش قلب بیمارستان پهلوی ۱تن
۳ـدستیار بخش کودکان‌بیمارستان بهرامی ۱تن
داوطلبان رئیس درمانگاهی از تاریخ ۱۴ر۱۰ر۳۷ تایکماه‌وداوطلبان دستیاری تا۲۰روز باید بامدارك خود بدبیرخانه دانشکده پزشکی مراجعه وثبت‌نام نمایند.
استخدام پذیرفته‌شدگان موکول بتامین اعتبار خواهد بود.
رئیس دانشکده پزشکی‌ـدکترفرهاد

آگهی های کوچک

فروش فرش باروزی۳۰ریال

به‌تلفن ۲۶۷۴۵ سرای‌بوعلی شماره ۱۵ر۱۶ مراجعه شود .
آ ـ۳۵۳۱۶ ۱ـ۱۰

یکعمر تختخواب

یکنفرمودونفره انگلیسی
تهران اروپ‌ـمیدان فردوسی
۱ـ۲۰ آ ـ۳۲۷۸۲

نهال سیبهای سرخ وطلائی لبنانی

وبهترین انواع میوه‌های پیوندی دیگر باضمانت‌پنجساله تلفن۴۳۶۱۵
۱ـ۸ آ ـ۲۲۸۱۷

پژواك

مجموعه شعر از: شرف
منتشرشد. مرکز فروش بنگاه مطبوعاتی صفی‌علیشاه (بهارستان)
آ ـ۲۴۴۸۱

تقاضا ازسارق

در تاریخ شب شنبه ۶ دیماه جاری منزل اینجانب احمد باقری قهوه‌چی واقع در خیابان شاهپور جنب مسجد صاحب‌الزمان کوچه زرنگار مقداری البسه از جمله کت وشلوار اینجانب بسرقت رفت . گواهی‌نامه رانندگی درجه ۱ شماره ۱۲۲ صادره از تبریز بنام اینجانب بانضمام کلید ماشین باری درجیب کت بود از برنده لباس خواهش میکنم گواهینامه رانندگی وکلید ماشین راکه بدردش نمیخوردبنشانی منزل وبنام اینجانب توسط پست یا بهر طریقیکه میداند باینجانب برساند ازلطف ایشان متشکر خواهم بود .
احمد باقری قهوه‌چی
آ ـ۲۴۵۲۳

فریدولین

فریدولین یگانه دیگ زودپز بدون خطر ساخت سویس
نماینده انحصاری: اتو تورمیکس خیابان برق نبش سعدی تلفن ۵۱۰۲۹ ۵۱۹۱۵

نماینده انحصاری اتو تورمیکس نبش سعدی وبرق. تلفن ۳۰۴۹۱۵ و۳۱۰۲۹
آ ـ۳۵۵۷۶

آگهی ابلاغ دادخواست

بشرح پرونده‌شماره۲۲ـ۳۷ر۳۹۱آقای منوچهر قائم مقامی بوکالت از طرف آقای‌فریدون‌نوریزدان‌بطرفیت آقایان رضا میرسعیدی و علی اکبر افخمی ذاکرزاده وبانورقیه امینی دادخواستی بخواسته افراز پلاك ۲۰ر۲ کن تقدیم داشته واز نظر مجهول‌المکان بودن خواندگان تقاضای‌احضاروسیله آگهی را نموده است‌علیهذا مراتب طبق‌ماده (۱۰۰) قانون آئین دادرسی مدنی سه نوبت متوالی در روزنامه رسمی‌کشور شاهنشاهی ایران ویکی از جراید کثیرالانتشار مرکز آگهی میشود که خواندگان از تاریخ نشر اولین آگهی ظرف سه ماه برای روز چهار شنبه ۱۸ر۱ر۳۸ ساعت چهار بعداز ظهردر شعبه ۲۲ دادگاه بخش تهران حاضر شوند والادادگاه‌رسیدگی خواهد نمود وچنانچه بعدا آگهی لازم شود فقط یکنوبت ومدت‌آن‌ده‌روز خواهد بود.ـ مدیر دفتر شعبه ۲۲ دادگاه بخش تهران ـسبط‌الشیخ.
۱ـ۳ آ ـ۲۴۴۵۷

کارگر آرایشگر زن

بیك بانوی متخصص در میزا نپلی نیازمندیم اول امیریه ایستگاه البرز سالن آرایش نمونه
آ ـ۲۴۴۴۹ ۱ـ۵

بیك نفرمترجم انگلیسی بفارسی که‌در مکاتبات تجارتی بزبان انگلیسی وارد باشد باحقوق‌مکفی احتیاج داریم واجدین شرائط بالا به‌تلفن شماره ۳۵۹۴۶ مراجعه فرمایند آ ـ۲۴۵۰۱

تبریکات

شاهرخ عزیز

چهارمین سال تولد سیمین عزیز رابتو وخانواده محترم تبریك میگویم انصاری

گم شده

یك جلد دفترچه وکیف بغلی‌اینجانب اسداله تبریزچی محتوی‌دودسته‌چك بانکملی ومقداری اسناد در تاریخ ۹ر۱۰ر۳۷ مفقود شده از یابنده‌محترم تقاضامیشوددر سه‌دالان‌ملك‌تجارتخانه آقای خلیل دیبائی تحویل داده ومژدگانی خودرا دریافت نماید .
آ ـ۲۴۴۰۹

مفقود شده

دیپلم موقت اینجانب غفارجهانگیری فارغ‌التحصیل دانشکده فنی مفقود شده ازجوینده متمنی است در دانشکده فنی مراجعه فرمایند.
۳ـ۳ آ ـ۱۵۹۰۹

یك‌پوشه محتوی سه‌فقره پرونده که‌دارای هیچگونه اسناد مالی‌نبوده روزیکشنبه ۷ر۱۰ر۳۷ در تاکسی کرایه دورنك فورد کنسول‌دربین جاده تجریش وتهران جاگذارده‌ام ازراننده‌آن تقاضا دارم پوشه‌مزبور رابه‌اداره کل‌املاك شهرداری‌تهران مهندس جعفر مستغنی ارائه و مژدگانی خودرا دریافت دارند.
آ ـ۲۴۴۷۱

بانو خدیجه تجلیل (خانم آقا) که ترك‌زبان وقدری اختلال حواس دارد باچادر کدری سرمه‌ای گلدار وبلوز بافتی قرمز گالش تك‌پوش مفقود شده لطفا به‌تلفن ۲۷۹۸۶ اطلاع واطفال اورااز پریشانی‌نجات داده مژدگانی خوبی دریافت فرمائید.
آ ـ۲۴۴۸۹

شرکت سهامی جار

برای قسمت سلك اسکرین(چاپ برجسته) بیکنفر متخصص‌احتیاج دارد.
خیابان سعدی کوچه ممتاز تلفن ۳۱۹۳۴
۱ـ۳ آ ـ۳۵۶۸۸

آگهی مناقصه شماره ۶۶
مورخه ۷ر۱۰ر۳۷

اداره کل‌غله‌ونان حمل مقدار۱۶۰۰ تن غله ازبیستون به‌سیلوی تهران رابمناقصه میگذارد پیشنهادات تا آخر وقت اداری روز۲۴ر۱۰ر۳۷ قبول خواهد شد. طالبین برای اطلاع ازشرایط مناقصه به‌محل اداره مراجعه نمایند.
اداره کل‌غله‌ونان

تلویزیون داوطلب میپذیریم

اولین کلاس فنی تلویزیون روز پانزدهم دیماه دوره جدید خود را شروع میکند برای‌ثبت‌نام بدفتر کانون فرهنگی بهروز چهارراه مخبرالدوله اواسط خیابان باغ سپهسالار مراجعه نمائید.
تلفن ۳۵۹۹۳ آ ـ۳۵۶۲۰

استخدام

کلیه داوطلبانیکه درکلاسهای نقشه‌کشی ویانقشه‌برداری
حرفه فرهنك
ثبت نام نمایند بعدازگرفتن دیپلم مهندسیاری فورا استخدام میشوند، حرفه فرهنك دارنده‌قدیمی ترین کلاسهای نقشه‌کشی ونقشه‌برداری درایران ،کلاسها صبح و عصردایر است .شاهرضا دروازه دولت مقابل سعدی تلفن۶۹۴۹۵
شبان نمایندگی بیمه ۲۲۹۳۳
۲۵۹۰۰ آ ـ۳۵۵۲۰ ۱ـ۳

جویای کار

ماشین نویس فارسی ولاتین

ترجمه انگلیسی بفارسی . تمام وقت یا نصف روز ـ کار برای منزل قبول میشود . به‌شماره ۴۰۹ دفتر راهنمای روزنامه اطلاعات مکاتبه نمائید.

درتمام ساعات‌آماده‌کارمیباشد

دکتر در طب با تلفن ۴۵۶۵۸صحبت کنید
آ ـ۲۴۲۱۷ ۱ـ۸

جوانی دانشجوی دانشکده ادبیات باتضمین کافی برای بعداز ظهرها جویای کار درشرکتها ،بنگاههای ملی ،مدارس شبانه ،تدریس خصوصی است.
براهنمای شماره ۴۱۲ اطلاعات مراجعه فرمائید.

بنام مبارك اعلیحضرت همایون شاهنشاه پهلوی

ابلاغ‌دادخواست مطابق ماده‌صدآئین نامه دادرسی مدنی
درتاریخ ۲ر۵ر۱۳۳۷آقای‌قاسم‌قاسمی تبریزی ساکن تهران بازار بزرك تیمچه حاج محمداسماعیل بطرفیت آقایان محمدرضا وعباس وعلی وآقا بزرك تهرانچی وبانوان عصمت‌مغازه‌و موچول هندی زاده بشرح دادخواست شماره ۸۱۶۹۰ـ۲ر۵ر۱۳۳۷ بخواسته تنظیم وتجدید اجازه پلاك شماره ۱۱۴۱الی ۱۴۵واقع درتهران‌بازار برزك تیمچه‌حاج‌محمداسمعیل مستندا برونوشت سند اجاره‌شماره ۳۳۶۶۲ ۲۳ر۱۰ر۳۰ مبادرت نموده چون خواندگان درمحل معینه دردادخواست شناخته نشده بنابتقاضای آقای قاسم قاسمی تبریزی وبااجازه‌حاصله‌ازماده صد قانون آئین‌دادرسی مدنی مراتب برای‌اطلاع خوانندگان سه نوبت متوالی درروزنامه رسمی کشور شاهنشاهی ویکی‌ازروزنامه‌های‌کثیرـ الانتشار درج‌میشود که خوانده مزبور برای روز چهارشنبه ۱۸ر۱ر۳۸ساعت ۵ر۸ صبح جهت رسیدگی درشعبه پنجم اداره مال‌الاجاره هاحاضرشوند درصورت عدم حضوردادگاه بقضیه رسیدگی نموده ودادنامه‌شایسته صادر خواهند نمود و چنانچه بعدا آگهی لازم شود فقط یك‌نوبت منتشر ومدت آن ده‌روز خواهد بود .
مدیردفتر شعبه پنجم اداره مال ـ الاجاره‌هاـ یحیی نظری .

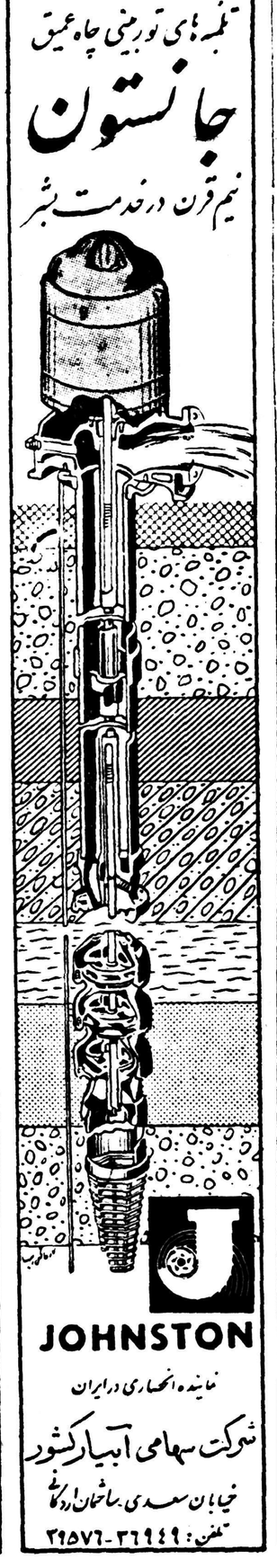
تلمبه‌های توربینی چاه عمیق
جانستون
نیم قرن در خدمت بشر
JOHNSTON
نماینده انحصاری در ایران
شرکت سهامی آبیار کشور
خیابان سعدی ساختمان اردکانی
تلفن: ۳۶۹۴۹-۳۹۵۷۶

راهنمای پزشکی

دکترهای متخصص درگوش وحلق وبینی
دکتر آزاد

متخصص گوش‌و گلوو بینی خیابان منوچهری کوچه ارباب‌جمشیدپذیرائی از ۴تا۵ر۸بعد از ظهر تلفن ۳۹۵۸۸ و۳۹۵۸۴ صبحها با تعیین وقت قبلی

پزشکان متخصص در جراحی پلاستیك
دکتر نوابی

متخصص جراحی پلاستیك و زیبائی. از پاریس پذیرائی ۵تا ۷.۵ بعداز ظهر چهارراه پهلوی شاهرضا تلفن ۴۶۱۸۲ـ۴۴۸۰۸

دکتر بحری

دانشیاردانشکده پزشکی
متخصص جراحی زیبائی و پلاستیك خیابان سعدی روبروی پمپ بنزین تلفن ۳۰۲۴۸۹

دکتر عزت‌اله حضرتی

جراح‌پلاستیك از امریکا نشانی خیابان نادری مقابل نوبهار ـکوچه مسعود سعد تلفن ۴۶۸۷۰ پذیرائی ۴ونیم تا ۷بعداز ظهر.

دکترهای متخصص درامراض دهان ودندان
دکتر ناصر دیبائی

لاله‌زار نو چهار راه مهنا
پذیرائی‌پیش‌از ظهر۹ـ۱۲بعدازظهر
۶ـ۸

دکتر آرام صفریان

خیابان یوسف آباد روبروی‌ت.ث.ث کوچه سیمی تلفن ۴۴۵۰

دکترهای متخصص درامراض پوست
دکتر محققی

دانشیار دانشکده‌پزشکی
پذیرائی از۴تا۸ بعداز ظهر.
نشانی دروازه دولت روبروی پمپ بنزین تلفن ۳۳۰۰۹

دکترهای متخصص در مجاری ادرار وتناسلی
دکتر شاپور صدری

خیابان سعدی بالای بیمارستان‌امیر اعلم روبروی هدایت‌تلفن ۳۲۳۹۲ پذیرائی ۴ـ۸بعداز ظهر.

دکتر دانشگر

امراض مقاربتی جلدی تناسلی و سستی امراض زنانه ونازائی خیابان سپه مقابل پستخانه

دکتر ا ـ پولوسا

متخصص بیماریهای مقاربتی،مجاری ادرار و تناسلی پذیرائی صبح‌وعصر خیابان فردوسی‌شمالی مقابل خیابان کوشك کوچه صادق تلفن ۴۶۵۸۹

دکتر صادقی

درمان سوزاك تازه وکهنه‌وسستی وناتوانی جنسی مردان‌پذیرائی‌عصرها خیابان ری‌اول صدرالاشراف

دکتر معانی

امراض مقاربتی ـمجاری ادرارامراض زنانه و سستی خیابان فردوسی مقابل بانك ملی ایران

احتیاجات مازندرانی

تعمیرات در منازل

تعمیرات‌رادیوـرادیوگرام‌ـ ضبط‌صوت ویخچال تحت‌نظر مهندس تحصیل کرده اروپا در منزل تلفن ۳۰۳۱۲۴

خیاطی

مدیر دوزندگی سلوك پس ازیکسال تحصیل در آلمان و گرفتن دیپلم‌عالی خیاطی بتهران مراجعت نموده است لاله‌زار مهران تلفن ۳۳۰۳۶

آرایش وزیبائی

سالن آرایش‌وزیبائی آلباتلفن۴۶۷۸۵ تحت‌نظرمادام هوانسیان و متخصص ایتالیائی شاهرضا جنب ایران‌تور

دفترخانه های درجه یك تهران

دفترخانه ۱۲۴ جلال زرین خیابان سعدی روبروی ایران‌تورتلفن۳۲۱۶۵

دفترخانه اسنادرسمی ۱۳۹

رضاعاصم گرگان چهار راه معینیه تلفن ۳۵۸۳۴

دفترخانه اسناد رسمی درجه ۱ شماره ۷۹ بتصدی محمد امامی واقع در چهار راه سیدعلی شماره تلفن ۳۲۹۴۹ .

دفتر ازدواج ۲۲و طلاق۲۴ شمال شهناز خیابان امین‌الدوله ایستگاه گلچین تلفن ۳۰۲۲۶۹ جعفری‌ابهری

دکتر های متخصص در امراض داخلی

دکتر عبدالله یغمائی ـمتخصص‌در بیماریهای داخلی کودکان پذیرائی ۴تا ۸ بعد از ظهر نشانی تجریش خیابان شهرداری تلفن مطب ۸۴۶۳۱ منزل ۸۴۳۱۰

دکتر مسعود امینی

معالج بیماریهای ـداخلی ـ زنان و کودکان با بیست و دوسال سابقه طبابت ـ معالجه قطعی بیماریهای : روماتیسم ـ سیاتیك ـ چاقی مفرط درد اعصاب ـ فلج وسستی اعصاب بوسیله الکتروفیزیو تراپی با وسائل مدرن آلمانی اشعه ماوراء بنفش و مادون قرمز و ماساژ های طبی ـ شاهرضا ـ جنب سفارت هندوستان تلفن ۴۴۷۱۴

دکتر های متخصص در امراض‌زنان
دکتر کیقباد کاوسی

متخصص بیماریهای زنان زایمان مخترع تکنیك پلاستیکی برای درمان نازائی از آمریکانشانی‌شاهرضا مقابل ایرانشهر پذیرائی عصرها

دکترهای‌متخصص در امراض سرطان
دکتر رحمتیان

استاد کرسی سرطان دانشکده پزشکی نشانی آزمایشگاه دکتر رحمتیان‌خیابان پهلوی روبروی کافه شهرداری کوچه پشن تلفن ۶۵۹۹۶

دکتر سهیل مجد

رئیس درمانگاه جراحی دانشکده پزشکی جراح انستیتو سرطان اوقات‌پذیرائی بعداز ظهر ها خیابان جمشیدآباد شمالی تلفن ۴۴۶۸۰

متخصص بیماریهای جهاز هاضمه
دکتر رفیعی

از دانشگاه پاریس.
معده ـکبد ـروده ـپذیرائی۳تا۸ بعداز ظهر خیابان جامی اول کوچه پاریس.

دکتر محمد دادخواه

علاج چاقی و لاغری ـضعف قوا بابرق ترك‌تریاك ومرفین درپنج روز اول‌لاله‌زار ازطرف میدان سپه تلفن ۳۸۱۷۰

پزشك مارتین مانونلیان

مزمن وتازه امراض جلدی مخصوصا اگزما مزمن ـمرض غش و ضعف باء کاملا در مدت قلیلی معالجه مینماید.
آدرس ـ چهارراه کنت خیابان منوچهری کاشی ۱۷۹

پلی کلینیك
دکتر مجاهدی دکتر صدیقی

رزیدنت سابق بیمارستان های امریکا ـبیماریهای داخلی ـاطفال ـ مقاربتی ـترك الکل ـتریاك و سایر مواد مخدره مجهز بدستگاه ـ های رادیو سکپی‌ـ آئروسول تراپی (بخور پنی‌سیلین وغیره) دیاترمی پذیرائی همه روزه بعداز ظهرها و ایام تعطیل از۳ـ۹ بعداز ظهر .
آدرس خیابان شاه روبروی مسجد سجاد.

آژانسهای معاملاتی

بازرگانی مجد

شاه‌آباد اول ظهیرالاسلام تلفن ۳۲۵۲۳ بورس معاملات املاك واراضی

آموزشگاهها

آموزشگاه عالی خیاطی ـ انستیتو فرهنك، عالیترین مرکز تعلیم خیاطی گلسازی .ماشین نویسی باامتیاز رسمی وزارت فرهنك
حسن‌آباد مقابل آتش‌نشانی

آموزشگاه ربانی

آموزشگاه‌ماشین نویسی‌ربانی شاه آباد از هر حیث مورد اطمینان است تلفن ۳۷۱۳۵

ماشین نویسی‌کشور

خیام مقابل پارك شهر با اسلوب ده انگشتی

رانندگی

میدانید اسلوب صحیح رانندگی‌و میکانیکی را در کجا می آموزند فقط در هنرستان‌فنی پرستو گمرك شاهپور تلفن ۲۳۹۱۶

صاحب امتیاز و مدیر مسئول: عباس مسعود و جای اداره خیابان خیام چاپخانه اطلاعات

شیرین کاری دانشجویان

چندی قبل دانشکده ادبیات تغییر محل داد وازمحل سابق خود به محوطه دانشگاه تهران انتقال یافت. ولی به‌محض اینکه دانشجویان ادبیات قدم به‌محوطه دانشگاه گذاشتند دانشجویان دانشکده پزشکی باسرودن قصیده وغزل ورود آنانرا به‌عنوان خیر مقدم به دانشجویان (گل‌وبلبل) تبریک گفتند. اماوقتی که‌دانشجوی دانشکده پزشکی شعر بگویدطبعا توام باشوخی وفکاهی میشود...

خبرنگار ما گزارش میدهد که این اشعار ظاهرا به‌دانشجویان ادبیات گران‌آمد ودرصددجوابگوئی باشعر برآمدند، اما دانشجویان دانشکده علوم بعنوان میانجی و نصیحت‌گو خودرا به‌وسط‌انداخته وشعری سرودند که‌هردو گروه‌را متوجه سازند که‌باید فقط درس بخوانند وهرکدام‌وظیفه تحصیلی خودرا انجام‌دهند.

اما دانشجویان دانشکده‌پزشکی اقدام بهتری کرده وبرای اینکه رفع سوءتفاهم اززرفقای دانشجوی دانشکده ادبیات کرده‌باشند پولی بین خودشان جمع‌آوری کرده‌و شب جمعه گذشته ضیافت دوستانه وباشکوهی بافتخارورود دانشجویان دانشکده ادبیات درسالن باشگاه دانشگاه برپاساختند. دراین‌مجلس ازطرف دانشجویان پزشکی‌پذیرائی گرم وبرادرانه‌ای ازرفقای ادیب‌خود به‌عمل آوردند ودانشجویان‌دانشکده ادبیات هم‌برنامه جالب وهنری و ادبی بموقع اجراگذاشتند.

رسیدگی بوضع سالنهای زیبائی

چون طبق اطلاعاتی که بوزارت بهداری رسیده بود در بعضی از سالنهای زیبائی عملیات خلافی صورت میگیرد واین قبیل موسسات درامور پزشکی دخالت می نمایند لذاوزارت بهداری مجددا تصمیم به رسیدگی بوضع موسسات زیبائی گرفته و پس از بازدید مامورین بهداری وزارت بهداری از موسسات مزبور صاحبان سالنهائی‌راکه‌دخالت درامر پزشکی میکنند تحت تعقیب قرار خواهد داد.

بقرار اطلاع بازدید مامورین وزارت بهداری از موسسات زیبائی از امروز شروع گردید.

از چهارگوشهٔ اجتماع

مسابقه اجتماعی تازه

اگروزیر بهداری بودیدچه‌میکردید؟

اقتراح اجتماعی ما درباره مسائل شهرداری مورد استقبال عده کثیری از مردم قرارگرفت. هزار هاپاسخ به‌سئوال «اگرشما شهردار تهران بودید چه میکردید؟» داده شد که همه روزه‌تعدادی ازپاسخها در روزنامه چاپ شدو قسمتی ازبقیه آنهانیز همانطوریکه پیروزنوشتیم، تاروز یکشنبه چهاردهم‌دیماه‌چاپ میشود. تاطبق‌وعده‌ای‌که داده‌ایم روز دو شنبه نتیجه آماری پاسخها و نظرات مختلف را در دسترس عامه بگذاریم.

دربسیاری ازنامه‌های رسیده توجه‌زیادی به مسئله بهداشت نشده‌است، واین توجه‌ازاهمیت موضوع بهداشت سرچشمه میگیرد.

اما اگر هم گوشه‌ای از امور بهداشتی مربوط به شهرداری باشد ،معهذا امور بهداشتی کشور بوسیله دستگاه دیگری بنام وزارت بهداری اداره وتنظیم میشود. باید دانست که دستگاههای بهداری در حقیقت دو وظیفه راانجام میدهند (ویا باید انجام دهند)، که یکی عبارت است از (بهداشت وجلوگیری از بیماری) و دیگری (معالجه بیماران).

اخیرا این بحث پیش آمده است که این دو وظیفه ازیکدیگر تفکیک شود، یعنی وزارت بهداری وظیفه بهداشت وتامین وسائل جلوگیری ازبیمار شدن مردم را انجام دهد ومسئله معالجه بیماران بصورت دیگری حل شود.

بهرصورت این‌هر دووظیفه متمایزدارای اهمیت‌زیادی درهر کشور می‌باشد. وشاید اکنون که چنین بحثی‌پیش آمده است که. هریك از این دو وظیفه چگونه در مملکت انجام یابد بهتر است که کارشناسان فن و متخصصین امور بهداشت و پزشکان مختلف نظرات خودشان رادراین باره‌اعلام کنند. بسیاری‌مسائل‌دراین‌زمینه وجود دارد که باید موردتوجه قرار گیرد ، از قبیل اقدامات بهداشتی ،اقدامات در زمینه طب پیش گیری ، برقراری بیمه‌های اجتماعی ،اصلاح‌و اداره بیمارستانها ، تاسیس درمانگاهها وغیره .

اکنون ،ما باین‌صدد برآمده‌ایم که‌برای انعکاس و انتشار آراء ونظرات مختلف (که‌جنبه‌عملی‌داشته باشد) اقتراح تازه‌ای بعنوان «اگر شما وزیر بهداری و یا مسئول اموربهداری بودید چه میکردیده طرح کنیم . امیدواریم که پاسخهائی‌که میرسد توام با واقع بینی ودارای جنبه راهنمائی عملی بوده ومورد استفاده اولیای امور قرار گیرد.

لطفا یادداشت فرمائید

برنامه امروز

درباشگاه فرهنگیان

ساعت ٦ سخنرانی هفتگی وفیلم

درانجمن ایران وامریکا

ساعت ٥بعدازظهر کلوب‌بریج

ساعت ٦ فیلم (ورود آزاد)

ساعت ۷ رسیتال پیانو توسط «دانیل ازیکورت پیانیست‌امریکائی»

درتالارفرهنگ

روز دوشنبه ساعت ۸ برنامه‌انجمن فیلارمونیك تهران

برنامه آینده

درباشگاه مهرگان

روز سه شنبه ساعت پنج ونیم سخنرانی آقای علی اصغر حکمت وزیر امورخارجه‌درباره وضع‌اجتماعی وفرهنگی هند.

برنامه بازار روز

فردا

خیابان برمك شرق ثبت اسناد

کوچه‌نوبهار خیابان نادری

خیابان باغ سپهسالار

پشت بانك بازرگانی خیابان سعدی

خیابان بوذرجمهری مقابل کوچه چاله حصار

کوچه بهارخیابان‌لاله‌زار (مخصوص دستفروشها)

شرکت تعاون‌مصرف‌کارگران خبازی

امروز سخنگوی وزارت کار بخبرنگار ما گفت که دراین ماه بمنظور تشکیل شرکت تعاون مصرف واعتبار جهت کلیه‌کارگران خبازیهای تهران وحومه مامورین اداره امور شرکتهای تعاون وزارت کار باکارگران خباز تماس حاصل کردند واساسنامه شرکت مزبور براهنمائی مامورین فنی تهیه و بزودی شرکت تعاون مصرف کارگران خباز تشکیل خواهدشد.

۷۰٦نفر بازنشسته

تاظهر امروز احکام بازنشستگی ۷۰٦نفر ازپزشکان وکارمندان وزارت بهداری صادر وبه‌آنها ابلاغ گردید.

دکتر جمال‌الدین نوربخش

متخصص دربهداشت وبیماریهای کودکان

ازدانشگاه پاریس

معتادین به الکل، تریاك، مرفین، کوکائین وهروئین را باآخرین متد درمدت‌کوتاهی بدون هیچگونه عارضه درمان مینماید

نشانی خیابان شاهرضا چهارراه پهلوی

پذیرائی ٤ تا ۸ بعدازظهر تلفن مطب ٦٥٥٥۷

تلفن منزل ٤٤۷۸۹

(۱)

یك پیشنهاد برای‌اصلاح‌تاکسی

بدنبال انتشار نظرات مختلف‌درباره‌مشکلات‌رانندگی در تهران ، نامه‌ای از آقای‌محمود علی شامبیاتی ، به عنوان پیشنهاد برای اصلاح وضع تاکسی رانی تهران بدفتر روزنامه رسیده‌است که برای اطلاع علاقمندان منتشر می‌شود . گویا آقای شامبیاتی پیشنهاد خودرا برای آقایان نخست‌وزیر و وزیر کشور و شهردارتهران هم ارسال داشته است .

نویسنده نامه مشکلات کار تاکسی‌رانی را اینطور می‌نویسد :

۱ـ رانندگان تاکسی باداشتن مسافر اشخاص دیگری را سوار نمینمایند .

۲ ـمقررات راهنمائی رادرنظر نمیگیرند وباعث تصادفات گوناگون میشوند .

۳ـ رعایت ادب را نمینمایند و باادای کلمات زننده موجب ناراحتی مسافرین میگردند .

راننده‌ها شکایت میکنند که :

۱ـ راهها دور است و نرخ تاکسیرانی در شهر ارزان میباشد .

۲ـ شب باید دخل پس‌داد بدینجهت باید تندتر حرکت کرد .

۳ـ روزی ۱٦ ساعت کار انسان را خسته و عصبانی مینماید .

برای رفع این مشکلات دستگاههای مربوطه پروژه برای نصب تاکسیمتر طرح نموده اند که بنظر این جانب آنهم دارای اشکالاتی است من جمله :

۱ـ اغلب مردم بیسوادند و نمیتوانند رقم و عدد ثبت شده راتشخیص دهند بدینجهت تصادم افراد با رانندگان تاکسی بیشتر میشود .

۲ـ مردم وراندگان تاکسی به‌این طریق عادت کرده‌اند پس‌باید وضع موجود رااصلاح کرد .

اما قبل ازطرح پروژه اصلاحی باید مطالعه کرد که چه اشخاصی فعلا دارای تاکسی درشهر میباشند ؟

امروز هر شخصی میتواند باجمع‌آوری مبلغ مختصری پول پیش قسط یك‌عدد اتومبیل کوچك‌را به کمپانی‌بپردازدوباتهیه پلاك‌مخصوص آنرا بکار تاکسی‌رانی درشهر مشغول دارد بهمین دلیل افراد طبقات مختلف مانند ـ کارمندان دولت ـ تجار بازار ـ بقال ـ عطار و غیره در شهر ما دارای تاکسی میباشند .

این افراد بواسطه داشتن مشاغل اداری یاشخصی مجبورند از راننده‌های حرفه‌ای استفاده نمایند و قهرا این راننده‌ها دلسوزی لازم‌را برای نگهداری ماشین بعمل نمیاورند زیرا باید دخل شبانه ارباب ـ امرار معاش خانواده ـ بنزین وسایر خرجهای ضروری اتومبیل را فقط باکار جبران نمایند بهمین دلیل بااین روش راننده و صاحب ماشین هر دوناراضی میباشند .

اگر بخواهیم تاکسی‌رانی شهر راهم مانند اتوبوسرانی بدست دولت بسپاریم این عمل برخلاف اصول دموکراسی و واگذاری کارمردم بمردم میباشد ثانیا عملا ثابت شده‌است که دولت تاجر خوبی نیست لذا برای رفع تمام این محظورات این جانب پروژه زیر را پیشنهاد مینماید :

۱ـ سندیکای رانندگان تاکسی باید بااخذ وام از مراجع صلاحیتدار باقساط طویل‌المدت باحداقل سود برای رانندگان حرفه‌ای اتومبیل تهیه نمایند . ومدارك خرید اتومبیل را تازمانیکه راننده‌بدهکار است در صندوق سندیکا نگهداری کنند برای جلوگیری از خطرات احتمالی مانند فرار راننده بعد از تصادف و غیره باید تضمین کافی از راننده گرفته شود .

۲ـ پروانه بکارانداختن تاکسی هائی راکه صاحبان آن بکار رانندگی اشتغال ندارند اداره راهنمائی لغو نماید تا فقط رانندگان حرفه‌ای بتوانند باوسیله نقلیه ای که بخودشان تعلق دارد درشهر بکار تاکسی رانی مشغول باشند .

۳ـ نرخ تاکسی رانی را برای یك نفر ۱۰ ریال دونفر ۱۵ ریال و سه نفر ۲۰ ریال تعیین کنند .

٤ـاز ساعت ۱۱ بعد ازظهر کرایه تاکسی رامانند کلیه کشورهای مترقی به ۲برابر قیمت روز ترقی دهند .

۵ـ فقط رانندگانی بتوانند بکار تاکسیرانی مشغول باشند که سنشان از ۲۵ بیشتر باشد .

٦ـ تاکسیهای موجود را که درحال حاضر بمردم تعلق دارد‌سندیکا باتعیین ارزیابی دقیق برای رانندگان واجد شرائط خریداری نماید .

۷ـ مقررات راهنمائی و رانندگی بشدت اجرا شود و جریمه هارا بطور قابل ملاحظهٔ افزایش دهند .

پاسخهای رسیده بمسابقه اجتماعی

اگر شهردار تهران بودید چه میکردید؟

پاسخ ع‌ـع خوانساری

ادامه وتوسعه خیابانها

من‌اگر شهردار‌بودم عرض‌خیابان ۱۸ متری شمال دادگستری را تاچهل‌متر توسعه میدادم‌و آنرا ازطرف شرق‌تاحد نهائی شهر امتداد میدادم باایجاد این خیابان مسیر آن از ناصرخسرو‌تاخیابان‌ری‌مرکز کار وفعالیت بازرگانی میشدو نیمی‌از ازدحام‌خیابان بوذرجمهری کم‌میشد و بااتصال خیابان سی متری‌نارمك‌به‌آن رفت‌آمدبتهران نوو نارمك‌آسانتر می‌شد. همچنین بجای‌عریض کردن‌خیابان صفی‌علیشاه جاده قدیم شمیران راامستقیماازپیچ شمیران بپائین ادامه میدادم و خیابان شاه را ادامه میدادم تابه‌فرودگاه مهرآباد متصل شود .

پاسخ آقای‌حسن صادقی

اتوبوس وخیابان وکوچه

من‌اگر شهردار تهران باشم دردرجه اول ساکنین خیابان سلیمان‌وسینا راکه اکثرا طبقه کارمند هستند ازدست ۳نفر گاراژدارخط ۱٦ نجات میدادم‌و خط‌مزبوررا جزءشرکت واحد میکردم.

دیگر اینکه کوچه‌باریکی راکه ازخیابان باب‌همایون به خیابان خیام میخوردو درروزهای بارندگی پرازگل‌و لای است‌اسفالت میکردم.

نظارت میکردم که‌تمام حمام‌ها هرچه‌زودتر آب انبارهای خودرا ازآب تمیز لوله‌کشی پرکنندتاناچار نشوند ازآب‌های جویهای کثیف‌استفاده کنند .

دیگر اینکه درجنوب‌شهر چندحمام رایگان‌دایر میکردم‌تا بینوایان استحمام مجانی کنند.

پاسخ دوشیزه پروین دانه‌کار

جلوگیری از نظافت معابر

اگرمن شهردارمیشدم دستور میدادم ازجاروکردن خیابانها درروز خودداری شودتابا فروکردن گروغبار درگلوی‌مردم باعث‌شیوع بیماری سل نشوم.

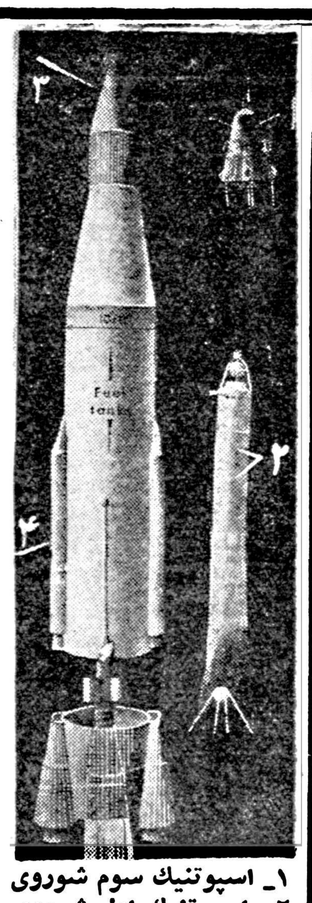

۱ـ اسپوتنیك سوم شوروی
۲ـ اسپوتنیك اول شوروی وموشك حامل آن
۳ـ ماه مصنوعی اطلس
٤ـ موتورهای سه‌گانه‌موشك اطلس

بزرگترین جسمی که بشر به فضا فرستاده

نبرد علمی را آمریکا برده است یاشوروی؟ـ اطلس پاسخ این سئوال است

موشك اطلسی‌که ازطرف‌امریکا روی مدارقرارگرفت سال مسابقه امریکا وشوروی رادرپرتاب‌اقمار مصنوعی‌که با پیشقدمی شوروی آغازشده بودبه بردامریکا پایان داد .

موشك اطلس راازلحاظ فنی موشك یك ونیم مرحله میباشد . زیرایك موتورسوخت انفجاری‌برای کندن اززمین داردویك موتورمحرك که آنرادور خود میچرخانه.

البته درموشك اطلسی‌که قمر مصنوعی رابه فضابردکاری کرده بودندکه سوخت‌آن سیزده ثانیه بیشتربسوزد تابتواند قمری رادر مدارآن قراردهد. بدون این اقدام موشك اطلس ده هزاروپانصد کیلومتر میرفت ودراقیانوس‌اطلس سقوط مینمود .

باهمان موتور

دستگاه هدایت داخلی موشك مثل معمول پس ازاینکه دستگاه هدایت خارجی مسیرآنرا تنظیم نمود موشك رادرجهت تعیین شده پیش میبرد. ضمنا اززمین پیامهای رادیوئی جهت‌تنظیم کاردستگاه های موشك‌به آن ارسال میشدلذا موشك درمسیر معینه‌دقیقا حرکت نمود وبا موفقیت درمدار قرار گرفت .

اقمار مصنوعی قبلی امریکاهمگی باآتش شدن‌مرحله‌آخرموشکهاشان درفضا بدور خود میرسیدند حال آنکه موشك اطلس باهمان یك موتورخودکه اززمین آتش شده‌بود به مدارمیرسید .

این موضوع ترقی امریکا را در موشك سازی نشان میدهد .

قمراطلس باوزن چهارونیم تن خود سنگین ترین وزنه ایست که بشر درمداری بگرد زمین قرار داده است. اما روسهاکه یکسال فکرتفوق آنهارا سرمست کرده‌بود نمیخواستند براحتی بپذیرند که بازی راباخته اندلذاغوغادرانداختند که اسپوتنیك های آنها سنگین‌تر ازقمراطلس بوده‌اند .

لئونیدوسروف سخنگوی رسمی امورموشکی روسهاگفت‌که هریك ازسه اسپوتنیك روسها با دنباله موشکی حامل‌آن سنگین تر از قمر مصنوعی اطلس ودنباله‌موشکی آن بوده است .

بازهم بزرگتر

البته قبلا روسها اطلاعی راجع‌به وزن دنباله موشکی نمیدادندزیرا آنها وزن ابزارعلمی قمر مصنوعی رامهم میشمردند وبارقم‌مصنوعی راحساب میکردند .

وزن محموله اسپوتنیك دوم پانصد وبیست وپنج کیلووزن محموله اسپوتنیك سوم یکهزار و صدوده کیلو قلمداد شده است‌ولی وزن محموله اطلس صدکیلومیباشد

اما بااینهمه اطلس بزرگترین شیئی است‌که تاحال بشربه گرد زمین بگردش درآورده زیرا تمام بدنه موشك بارتفاع بیست وپنج‌متر ونیم وبه ضخامت سه متر مشغول گردش بگرد زمین میباشد .

چون قسمت‌اصلی بدنه این‌موشك محل سوخت بوده فعلاخالی شده وزن‌آن ازصدتن وزن اولیه به چهارونیم تن تقلیل یافته است.

بعلت‌همین بزرگی‌استکه‌بدنه فقط بیست روزروی مدار خود خواهد گشت وبعد سقوط مینماید.

مهمترین وسائل علمی‌آن دو دستگاه تله تایپ‌گیرنده و دهنده میباشدکه پیامهای زمین راگرفته به زمین بازپس میفرستد.

این دودستگاه هریك پنجاه‌کیلو وزن دارند پیام آیزنهاور با همین دستگاهها اخذ ودرجهان منتشر شد .

ازپیامهائی‌که دستگاه گرفت وبزمین فرستاد معلوم شدکه بشر میتواند ازفضابازمین تماس رادیوئی داشته باشد .

برج توکیو، برج ایفل را ازتخت بزرگی بزیر کشید

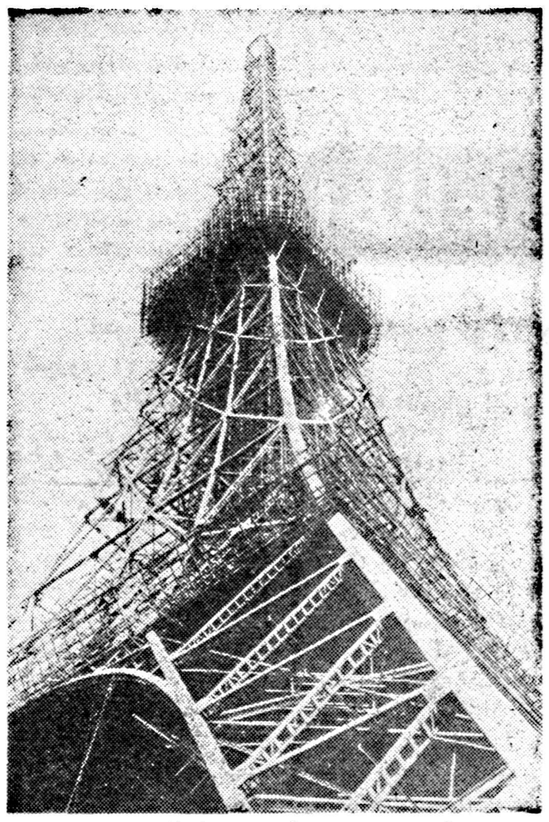

برج ایفل تاکنون بعنوان نشانهٔ شهر پاریس شناخته میشد ولی از این پس این وضع انحصاری را از دست خواهد داد زیرا برای آن رقیبی پیدا شده است .

برج ایفل را در قرن گذشته بسال ۱۸۸۹ بیاد بود پایان قرن انقلاب فرانسه در پاریس مهندس ایفل بنا نمود وچون آن انقلاب برضد شاهان جهان بوقوع‌پیوسته هیچ شاهی وولیعهدی از این برج دیدن ننموده‌است‌مگر مظفرالدین شاه قاجار که در یکی از سفر هایش به پایتخت فرانسه از آن دیدن نمود .

این برج که در حدود سیصد متر ارتفاع دارد تاکنون بلندترین برج دنیا بود اما پس از ایجادبرج توکیو ازتخت بزرگی خودسرنگون شد زیرا برج توکیو با ارتفاع سیصد وسی وسه متر ارتفاع‌خود نه تنها از برج ایفل بلند ترمیباشد بلکه از آسمانخراش معروف نیویورك (امپایراستیت‌بیلدینك) که بلندترین بنای دنیاست نیز بلندتر میباشد .

اخیرا کار های ساختمانی این برج آهنی غول‌آسا که شبیه‌برج ایفل است تمام شده ودر راس‌آن آنتن تلویزیون پانزده تنی را که بیست وپنج متر ارتفاع خواهد داشت نصب کرده‌اند .

اصولا این برج‌را جهت آنتن فرستنده تلویزیون‌توکیو ساخته‌اند و «برج توکیو» نامدارد .

برای نامگذاری آن‌اخذ رای‌بعمل آمد وقریب نود هزار تن ژاپونی‌در دادن رای شرکت جستند .

این برج در هفته گذشته طی مراسم جشن تولد ولیعهد ژاپون افتتاح شد .ونخستین مرجعی که اتمام آنرا تبریك گفت سازمان تلویزیون پاریس بود که از برج ایفل استفاده میکند وموفقیت رقیب را با روحیه ورزشکاری تهنیت گفت (یونایتدپرس اینترنشنال)

هیتلر در پناهگاه بمن گفت

یادداشتهای مارتین بورمن

وصیتنامه سیاسی هیتلر

۱۳ فوریه ۱۹٤۵

ما حق انتخاب نداشتیم ، اجباری اجتناب ناپذیر در کار برد که‌ماراز روی صفحه شطرنج اروپا روسیه را محو سازیم. برای دست بردن باینکار دلیل دیگری هم داشتیم که به تنهائی هم برای توجیه این مطلب کافی بود .تنها وجود روسیه در اروپا برای ما خطر بزرگی بشمار میرفت . حتمی بود که بالاخره این کشور یك روز بما حمله میکرد .

تنها شانس ما برای شکست روسیه دست پیش گرفتن در حمله بود زیرا تصور یك جنك دفاعی درمقابل روسیه غیر قابل قبول است . ما نبایستی امتیاز زمین را به ارتش سرخ بدهیم واتواستراداهای خود را برای مانور تانکهای سرخ واگذار کنیم و خطوط آهنمان را برای جولان قطارهای حامل مسافر وکالایش رها کنیم . می توانستیم ارتش‌سرخ رادر خانه‌اش مغلوب کنیم مشروط‌بر اینکه ابتکار عملیات را در دست بگیریم آنهم درلجنزارها و با طلاق های روسیه نه‌در کشور متمدنی مانند آلمان. اگرچنین نمیکردیم مثل این بود که‌حمله ارتش‌سرخ‌را به‌اروپا تسهیل کرده باشیم.

حال چرا در ۱۹٤۱؟ زیرا بایدکمترین حدممکن تاخیر میشد . کمترازآن تاخیر میشد که دشمنان ما موفق شوند بر قدرت خود بیفزایند .ازطرف دیگر استالین هم بیکار نشسته بود . دردو جبهه زمان علیه ما بکار میرفت . پس مسئله‌نباید اینطور مطرح شود: «چرا روز ۲۲ژوئن؟» بلکه باید بپرسیم: «چرا هرچه زودتر نه ؟»

اگر ایتالیائیها با جنك ابلهانه خود در یونان برای ما اشکالاتی تولید ننموده بودند من چند هفته زود تر از این بروسیه حمله کرده بودم .

هدف ما این بود که قدرت تحرك آنها را برای مدتی‌هرچه طولانی‌تر فلج‌کنیم . ناراحتی من در هفته های اخیر ، قبل‌از حمله بروسیه این بود که مبادا استالین ابتکار حمله را قبل‌از من بدست بگیرد .

دلیل دیگر اینکه مواد اولیه موجود در روسیه برای ما کمال لزوم را داشت . این مواد اولیه با میل و رغبت بما تقدیم نمیشد . بلکه ما مجبور بودیم در محل و بازور و اعمال قدرت آنرا تصاحب کنیم .

من تصمیم خود را بلافاصله بعد از دیدار ماه نوامبر مولوتف از برلن گرفتم ، زیرا از همانوقت فهمیدم که در کوتاه ترین فرصت استالین ما را ترك خواهدکرد و باردوی دشمنان خواهد پیوست .استفاده از وقت برای اینکه بهتر مهیا شویم ؟ نه ، زیرا اینکار باعث می شد که ما ابتکاررا از دست بدهیم . باز هم نه زیرا بهای این فرصت‌و مهلت، استوار را باید خیلی گران می پرداختیم . بایستی بلغارستان فنلاند ، ترکیه و رومانی را بعنوان حق‌السکوت به بلشویکها میدادیم نقش رایش سوم ، مدافع و محافظ اروپا این نبود که این کشور های دوست را بدست کمونیستها رها کند و آنهارا فدا سازد . چنین روش باعث هتك آبروی ما می شدو گذشته ازاین بضررما بود . هم از جهت اخلاقی و هم از جهت استراتژی این یك محاسبه غلط بود .

هرچه می کردیم بالاخره جنك روسیه در میگرفت وفقط عیش‌این‌بود که مامجبور می شدیم در اوضاع و شرائط بدتری این جنك را شروع کنیم .

بهمین جهت من بلافاصله بعد از رفتن مولوتف تصمیم گرفتم در اولین فرصت حسابمان را با روسیه تصفیه کنیم.

۱۵ فوریه ۱۹٤۵

مابا‌آزاد ساختن طبقه کارگر فرانسه و مستعمرات این کشور درسال ۱۹٤۰ بوظایف خود عمل نکردیم و منفعت خود را تشخیص ندادیم .مسلما ملت فرانسه بدش نمی آمد که ما بار امپراطوری را از دوشش برداریم . در این زمینه همیشه ملت فرانسه درك بهتری از باصطلاح برگزیدگانش نشان داده است . ملت بهتر از این رجال منافع واقعیش را می شناسد . چه درزمان سلطنت لوئی ۱۵وچه‌دردوره‌ژول‌فری ملت فرانسه علیه بیهودگی اقدامات مستعمراتی قیام کرد. من نمی دانم که آیا ناپلئون با فروش لوئیزیان عمل خلاف میل مردم انجام داد یا نه ، در عوض مسلم است که برادر زاده اش با اعلان جنك بمکزیکی‌ها مورد بی مهری قرار گرفت .

دانشگاه گدائی ایتالیا کشف شد

اخیرا پلیس ایتالیا موفق به‌کشف یك سازمان عظیم تعلیم فن گدائی دررم گردیده است .

این مدرسه که بعقیده عده‌ای از مقامات مسئول ممکن است دارای نظایری نیز باشد بمدیریت مردی چهل ساله‌ازاهالی نپال دائرگردیده وشاگردان اولیه آن بوسیله همین شخص از محلات فقیر نشین شهر از بین اشخاص سابقه‌دار جمع آوری میشده‌اند .

این شاگردان پس از فراگرفتن تعلیمات‌وگذراندن امتحانات‌مربوطه وارد کار شده وبیست در صد از جمع در آمد روزانه خودرا بعنوان حق‌التعلیم بدفتر مدرسه پرداخت مینموده‌اند .

این شاگردان با گریمها وژست های مختلف اغلب خودرا بشکل معلولین زمان جنك‌در آورده و با کمك همکاران دیگر خود مشغول صحنه سازی وتحریك احساسات مردم وسوء استفاده از آنها می‌شده‌اند .

پلیس رم در ضمن تحقیقات وباز جوئیهای خود معلوم کرده است‌که تنها درآمد یك روز این مدرسه از محل بیست‌درصد بالغ بریکمیلیون لیر ایتالیائی(۱٦۰۰دلار) واندوخته نقدی شخص مدیر از چندین میلیون لیر متجاوز بوده است که تماما بوسیله پلیس ضبط گردیده است .

تشکیلات این زمان که بانهایت دقت ومهارت مخفی نگهداشته میشده است بعلت دستگیری‌اتفاقی یکی از افراد آنها که پسر بچه ۱٦ ساله‌ای‌بوده بریلیس مکشوف گردیده واکنون مقامات انتظامی در صدد پیدا کردن مراکز دیگری از این قبیل میباشند .

آگهی جهت اطلاع شرکتهای ساختمانی

سازمان بیمه‌های اجتماعی کارگران در نظر دارد جهت انجام کارهای ساختمانی خود از طریق مناقصه اقدام به طبقه‌بندی شرکت های ساختمانی نماید بنابراین از شرکتهائیکه مایلند بدینوسیله دعوت میشود که حداکثر تاتاریخ ۱٦ر۱۰ر۱۳۳۷ به دفتر ساختمان مراجعه و پرسشنامه مربوطه را دریافت ودر موعد مقرر مسترددنمایند.

آ ـ ۳۵۳۷۰ ۱ـ۲ مدیر عامل . دکتر رضا سرداری

ایران برای کالاهای ژاپنی محدودیت در نظر میگیرد؟

مطالعات مقامات بازرگانی ومذاکرات وزارت خارجه دولت ژاپن وعده رفع محدودیت داده است

بطوریکه خبرنگارما گزارش میدهد کالاهای وارداتی ایران بژاپن درنظر برخلاف میل خود ناچار خواهدبود در تعرفه گمرکی یاسودبازرگانی کالاهای موضوع روابط بازرگانی ایران وژاپن بگیرند ولی‌در صورتیکه موانع‌ومشکلات مناسبات بازرگانی خودبا ژاپن تجدید وارداتی ژاپن محدودیتی برای کالاهای مورد توجه مقامات رسمی دولت‌ایران فعلی همچنان باقی‌بماند دولت ایران نظر کند ومتقابلا ازطریق افزایش صادراتی ژاپن بایران ایجاد نماید. قرار گرفته است.

پرونده مناسبات بازرگانی ایران و ژاپن فعلاتحت مطالعه مقامات وزارت امور خارجه می‌باشد. ژاپن از گلیه آزادی‌هائی‌که‌برای تجارت خارجی ایران بخصوص واردات درنظر گرفته شده استفاده می‌کند در صورتیکه کالاهای صادراتی‌ایران بژاپن نه‌تنها‌ازامتیازاتی برخوردار نیست بلکه موانعی نیزدر راه آن وجود دارد.

بنابا‌ظهار یك مقام مسئول دولتی فعلا اقدامات دیپلماسی از طریق وزارت امور خارجه جریان دارد تادر مقابل امتیازاتی که‌کالاهای صادراتی ژاپن بایران دارد کالاهای صادراتی ایران بژاپن نیز از تسهیلاتی استفاده نماید.

ازقراریکه گفته میشود مقامات ژاپنی حاضر شده‌اند تسهیلاتی برای

تهیه‌مقدمات تقسیم خالصه فارس ـ خوزستان وسیستان

چندین هیئت جدید برای تهیه مقدمات تقسیم خالصجات بشهرستانهااعزام میشوند ـ پنج‌دهکده سیستان‌تقسیم‌میشود

طبق دستوروزیر کشاورزی بمنظور تسریع دراجرای برنامه تقسیم وفروش خالصجات چند هیئت ازطرف بنگاه خالصجات‌تعیین شدند.

اولین هیئت برای تقسیم وفروش خالصجات ۱۷ پارچه آبادی حیات داودی هفته آینده بفارس ودومین هیئت برای اشمن زیاری‌دراستان فارس ویك اکیپ‌هم‌برای فروش عرصه ونخیلات استان خوزستان بنقاط مذکور عزیمت خواهندکرد.

قبلاچند اکیپ‌به سیستان‌عزیمت کرده‌اند واکیپهای اعزامی‌بسیستان تاکنون ۷ هزارهکتار از اراضی خالصه آن ناحیه راآماده تقسیم کرده‌اند ودرنظراست ۵ قفره قراء حیدری ـ کرباسك ـ ژاله ـ جهان بین برای تقسیم و فروش‌در آتیه نزدیك آماده گردد.

طرح اساسنامه پولی کشور در شورای عالی اقتصاد

شورای اقتصاد طرح اساسنامه پولی راظرف یك ماه مطالعه خواهدکرد ـ بانك بازرگانی دولتی وبانك مرکزی

طرح اساسنامه بانکی و پولی کشورکه‌مدتها دربانك ملی ایران تحت مطالعه وتدوین‌بود بشورایعالی اقتصاد فرستاده شد و کمیسیون مخصوصی‌در دبیرخانه شورا بررسی آنرا شروع کرد. آقای حسنعلی منصور دبیر کل شورایعالی اقتصاد گفت که‌دبیرخانه‌شورای عالی اقتصاد ظرف یکماه طرح مزبور را بدقت بررسی خواهدنمود وبعداز تکمیل و تصویب کمیسیون مربوطه ، طرح مزبور را برای تصویب در جلسه رسمی شورا مطرح میشود.

بطوریکه خبرنگار ما اطلاع می‌دهد این طرح شامل شش فصل می باشد

فصل اول مربوط به‌شورای پول واعتبار فصل‌دوم قانون پول فصل سوم بانك مرکزی فصل چهارم بانکداری فصل پنجم مقررات موقت وفصل ششم مقررات نهائی است.

اساسنامه بانکی‌وپولی کشوربعداز تصویب بتدریج بمر حله اجرا گذاشته خواهد شد، بنا باظهار مقامات بانك چون تشکیل بانك مرکزی بلافاصله بعداز تصویب اساسنامه اشکالاتی در پیش دارد

قسمتی بنام مقررات موقت‌در نظر گرفته شده تابا‌اجرای آن زمینه برای تشکیل بانك مرکزی وبانك بازرگانی‌واجرای مقررات‌نهائی‌آماده باشد.

همانطور که قبلا نیز نوشتیم بانك مرکزی عهده دار سیاست پولی کشوربوده وبرتمام بانك‌ها نظارت خواهدداشت وبانك بازرگانی امور معاملاتی راانجام خواهد داد و از نظر بانك مرکزی در عداد سایر بانك‌ها خواهدبود.

کارخانه کاغذ

تاپایان این هفته نظر کارشناس دربارهٔ طرح کارخانه اعلام میشود

بطوریکه خبرنگار ما اطلاع‌می دهد ازطرف آقای ابتهاج مدیر عامل سازمان‌برنامه به قسمت اقتصادی سازمان دستور داده شده درمطالعه و بررسی طرح تاسیس کارخانه کاغذ سازی تسریع شود.

فعلا دوطرح از طرف کارشناسان خارجی تهیه شده و تسلیم‌سازمان برنامه گردیده است که دریکی ظرفیت ۱۴۰ تن و در دیگری۷۲ تن درنظر گرفته شده است.

یکی‌از پیشنهادهائی که مورد توجه سازمان‌برنامه هم قرارگرفته مشارکت با مردم بخصوص مصرف‌کنندگان کاغذ است تا بدین ترتیب سرمایه‌کسانی که برای خرید کاغذ بخارج میرود درصنعت کاغذ سازی ایران‌بکار افتد و محصول آن نیز توسط خود صاحبان سهام به مصرف برسد.

قسمت اقتصادی سازمان برنامه تا پایان هفته نتیجه مطالعات‌خود را باطلاع مدیر عامل سازمان برنامه خواهد رساند و براساس آن تصمیم گرفته خواهد شد.

***

اخباری‌که امروز بدست‌آورده‌ایم حاکی است‌که تولید کاغذروزنامه درسال گذشته برای اولین بار درجهان بیسابقه بوده است. در سال گذشته ۱۲٫۳۵۰٫۰۰۰ تن کاغذ روزنامه درجهان تولید شد. ۴۷درصد از این مقدار درکانادا تهیه شد. سازمان خواربار و کشاورزی سازمان ملل‌متحد در گزارش خود اشعار میدارد که تولید کاغذ روزنامه درآمریکای شمالی درسال گذشته دومیلیون تن افزایش یافته و در اروپا ۱٫۷۰۰٫۰۰۰ تن ترقی‌کرد.

محصول کاغذ روزنامه درآسیا نسبت بگذشته شش برابرگشته.

تولید انواع کاغذ ، باستثناء کاغذ روزنامه در سال گذشته ۲۸٫۵۰۰٫۰۰۰ تن بود. ایالات متحده آمریکا ، آلمان غربی ، انگلیس و ژاپن کشورهای عمده تولیدکننده انواع کاغذ بودند.

تولید تخته سه‌لائی در جهان چهاردرصد ترقی کرد و سال گذشته ۱۱٫۷۰۰٫۰۰۰ تن تخته سه‌لائی بدست آمد. از لحاظ تولید آمریکا ، شوروی و ژاپن بترتیب اول ، دوم و سوم بودند.

گزارش مزبور حاکی است‌که تولید انواع چوب در ژاپن‌بسرعت زیادی ترقی میکند. درسال گذشته شوروی برای اولین‌مرتبه بیش‌از آنچه چوب وارد کرده بود به‌بازارهای جهان چوب‌صادر کرد.

تسهیلات در ترخیص کالا

میزان تخلیه کالا ازکشتی‌ها ۵۰ درصد افزایش یافته‌است آزمایش یك سیستم جدید در مهرآباد

بقرار اطلاعاتی که‌بدست‌آورده‌ایم درچهارماه سال‌جاری نسبت بمدت مشابه آن‌درسال گذشته میزان تخلیه ازکشتیها قریب ۱۵٦۰۰ تن وازدوبه‌ها ۳۰۰۰۰تن افزایش‌داشته است وبطور کلی درمجموع مقدار افزایش تخلیه به۵۰در صدبالغ شده‌است.

براثراین پیشرفت ووجودتجهیزات وتسهیلات ووسائل‌فنی جدیدانبارها وسعت بیشتر پیدا کرده‌اند وبا سرعت بیشتری کالاها ترخیص میشود. ضمنا راه‌آهن دولتی نیز واگنهای بیشتری برای این کار اختصاص داده‌است تاوسائل صدور کالاازبنادر جنوبی به‌مرکز بهتر فراهم گردد.

ضمنا ترتیباتی داده خواهد شد که‌کالا مستقیما‌ازمبداء بمقصدحمل‌شود یعنی اجناس مختلف باتشریفات خاصی مستقیما ازکشتیها تخلیه وبه‌شهرستانی که‌تقاضای کالا راکرده است حمل میشود.

روش ترخیص کالا درگمرك

به‌سه‌طریق کالا ازگمرك ترخیص میشود. ۱ـ بسته‌های پستی که‌توزیع آن بوسیله قسمت امانات پستی گمرك انجام میگردد. سال‌گذشته بخصوص سیستم ترخیص کالاهای کلی پست تغییر زیاد پیدا کرد درسابق شخص مراجعه‌کننده مجبور بود حداقل ۱٦ مرحله‌را طی کند تابتواند بستهٔ خودرا ازگمرك بگیرد وباین‌ترتیب حداقل ۱٫۵الی دوساعت وقت صرف میکرد.

هم‌اکنون بابرقراری سیستم‌جدید مراجعه‌کننده فقط سه‌مرحله‌راطی میکند که‌بیش‌از ۱۰الی ۱۵دقیقه طول نمیکشد.

متعاقب سیستم مزبور اقداماتی بعمل آمده تابسته‌هائیکه‌کم‌ارزش هستند ازطریق اداره پست توزیع های مزبور باتعیین حقوق گمرکی گردد وخوشبختانه فعلا کلیه‌بسته‌ها بمنازل توزیع میگردد وصاحبان صادر خواهد شد وعرضه این‌نوع کالاها بانگلستان افزایش خواهد یافت .صادرات مابقدری زیادو محکم است که‌مطمئنا بازارمشترك قادر به‌متزلزل ساختن آن نخواهد بود.

همین مقام افزود که‌ازاین پس لیره نظیر دلاراعتبارجهانی‌خواهدداشت واین‌امر نتیجه سیاست صحیح‌وپولی دوسال اخیر دولت میباشد. امروز خبری ازلندن حاکی بود که گویا بانك انگلیس درنظر دارد نرخ بهره رابه۳٫۵ درصد تقلیل دهد دراین صورت حجم خرید در انگلستان افزایش خواهد یافت و تعداد بیکاران کمتر خواهد شد چون اعتبارات بیشتری بانرخ‌ارزانتر دردسترس مردم قرار خواهد گرفت.

وابسته اقتصادی انگلیس درتهران میگوید:

لیره نظیر دلار اعتبار جهانی پیدا میکند

صادرات انگلستان باندازه‌ای زیاد ومحکم است‌که بازار مشترك نمی‌تواند وضع آنرا متزلزل سازد ـ ذخیرهٔ دلاری انگلستان افزایش زیاد یافته است

اعلام قابلیت تبدیل لیره به دلار دربازار تهران چندان اثری‌نگذارده

وهمانطوریکه هفته گذشته باطلاع خوانندگان رساندیم احتیاجات مابه‌لیره بیشتر ازدلار است‌وخرید ماهم بالیره بسیار زیاد میباشد.اما دردنیای غیرگروه استرلینك این قابلیت تبدیل تاثیر زیاد داشته‌است امروز یك‌مقام بانك ملی دراین مورد توضیح دادکه وضع لیره‌در چندسال قبل بسیار بدبود ودولت انگلستان بابهره۷ درصدسرمایه‌های فراوان انگلستان جمع کرد تا آنجاکه وضع‌مالی انگلستان سروسامانی گرفت‌وبه‌نسبت خوب شدن‌اوضاع واحوال اقتصادی‌نرخ بهره‌نیز تنزل نمود تااینکه امروز به٤درصد رسید. اقدام چند روز گذشته دولت انگلستان‌قدم‌دیگری برای بالابردن اعتبار لیره در دنیا میباشد ودولت انگلستان این تصمیم رابراساس ارقام وواقعیت گرفته زیراپولی‌که‌در دست‌کشورهای خارج ازگروه استرلینك است خیلی کم‌میباشد وبذخائر دلاری انگلستان صدمه‌ای نخواهد زد و برعکس این‌اقدام نتایج بظاهر کم اهمیتی برای انگلستان دارد که حیاتی‌است.

وابسته اقتصادی انگلستان در ایران امروز بخبرنگار ماگفت: ما درگروه دلاربه‌اجناس مهمی‌احتیاج داشتیم که‌درمقابل لیره حاضر به

تقسیم خالصه

هیئت‌های جدیدی بجنوب اعزام میشوند

برای تسریع دراجرای برنامه تقسیم و فروش خالصجات بدستور وزیر کشاورزی چند هیئت تعیین شده‌اند.دراین هفته یك هیئت‌برای تقسیم وفروش‌خالصجات حیات‌داودی بفارس ویك هیئت برای تقسیم خالصجات (دشمن زیاری) استان هفتم وهیئت دیگری برای فروش عرصه و نخیلات استان خوزستان عزیمت میکنند.

هیئت اعزامی به سیستان تاکنون هفت هزار هکتار ازاراضی خالصه آن ناحیه راتقسیم کرده‌اند و قراء (حیدری ـ کرباسك ـ ژاله ـ جهان بین) نیزبرای تقسیم آماده خواهد شد.

وام سد دز

بانك بین‌المللی دربهار آینده نظر خودرا دربارهٔ اعطای‌وام اعلام خواهدکرد

کارهای مقدماتی ساختمانی‌سد دز تا چندی دیگر پایان خواهد یافت و بقرار اطلاع مقدمات‌خرید دستگاههای مولد برق تاسیسات برق سد نیز فراهم شده‌است.

امروز یکی‌از مقامات سازمان برنامه بخبرنگارما اظهار داشت که بانك بین‌المللی توسعه وترمیم که امکان پرداخت وام برای ساختمان سد دز را مطالعه‌میکند اطلاع داده که دربهارسال‌آینده نظر خودرا در مورد پرداخت وام بسازمان برنامه اطلاع خواهد داد.

میزان وام درخواستی بالغ بر شصت‌میلیون‌دلار است‌وکارشناسان بانك بین‌المللی علاوه بربازدیداز محل سد طرح سد دز را نیز بررسی نموده‌اند.

رقابت کشورهای جهان برسر چرخ خیاطی

ژاپن بازارکارخانه‌های آمریکائی رادرداخل آنکشور متزلزل کرده‌است

نیویورك ـ آسوشیتدپرس ـ دیروز مجله فورچون پیش‌بینی کرد که ورود چرخهای خیاطی ارزان قیمت به بازارهای مختلف جهان ممکن است درسال آینده بحران خطرناکی برای شرکت چرخ‌خیاطی سینگر آمریکا که شهرت تاریخی دارد تولید کند.

شرکت سینگر که مدت ۱۰۸ سال بطور موفقیت‌آمیز چرخهای خودرا در بازار های مختلف‌جهان میفروخت تاکنون قسمتی‌از بازار های جهانی خودرا از دست داده وتولیدکنندگان چرخ خیاطی در ژاپن ، ایطالیا ، آلمان وسوئیس جای آنرا اشغال کرده‌اند.

تاکنون دوسوم بازار چرخ‌خیاطی جهان در دست سینگر بود ولی اکنون بیش‌از یکسوم آن در دست سینگر نیست.

رقابت شدید درفروش چرخ خیاطی از لحاظ قیمت و میزان تولیددربازار آمریکا حکمفرماست شرکتهای ژاپنی قیمتهای بسیار نازلی را عرضه میکنند. شرکت های ژاپنی از تعرفه گمرکی کم استفاده کرده و چرخهای‌خیاطی خودرا تحت مارکهای مختلف به بازار آمریکا روانه کرده‌اند. شرکت های اروپائی نیزاز این معرکه عقب نمانده و چرخهای خیاطی ایطالیا ـ آلمان ـ سوئیس ایطالیا درآمریکا بمقادیرزیادی بفروش رفت. چرخهای فوق از لحاظ اینکه سوزن آن بطور زیگزاك میدوزد و صاحب آن میتواند انواع و اقسام گل‌دوزی را بنماید ، خریدار بیشتری‌پیدا کرد. سینگر نیز از سال۱۸۹۲ ببعد چنین چرخهائی تولیدمیکند.

درسال ۱۹۴۷ فقط ۳۰٫۰۰۰ چرخ‌خیاطی خارجی در آمریکا فروخته شد اما درسال گذشته تعداد فروش بیش‌از یك میلیون بود. ژاپن جای اول را از لحاظ فروش اشغال کرد.

درسال ۱۹۵۷ تعداد ۸۴۵٫۰۰۰ چرخ ژاپنی درآمریکا فروخته شد.

بنابراین ژاپن بیش‌از نصف‌کل چرخهای خیاطی که درسال۱۹۵۷ درآمریکا فروخته شده‌بوددراین کشور فروخت.

کشورهای دیگر ۱۷۰٫۰۰۰ دستگاه‌وشرکت سینگر۵۴۰٫۰۰۰ دستگاه چرخ‌خیاطی درسال۱۹۵۷ درآمریکا فروختند.

مجله‌فورچون نوشت‌که شرکت سینگر توانست درسال گذشته مدل جدیدی از چرخ خیاطی زیگزاك اتوماتیك تولید کند و تاکنون ۱۷۰ هزار دستگاه ازآن بفروش رفته و میزان واردات‌این نوع چرخ از ایطالیا را به‌آمریکا تقلیل داده است.

واردات این نوع چرخ ازایطالیا درسال ۱۹۵۳ درحدود ۸٦٫۰۰۰ دستگاه بوده ودرسال ۱۹۵۷ به ٦۰٫۰۰۰ دستگاه تقلیل یافت و بدون شك درسال ۱۹۵۸ کمتراز آن مقدار بوده است.

اطلاعات اقتصادی

مطالعاتی درباره تولید فولاد درسال گذشته

آمریکا ٤۵ درصد مجموع فولادجهان را تولیدکرد

شوروی ۷۱ درصد فولاد کشورهای بلوك شرق راتولیدکرده است ـ آمریکا ـ شوروی وآلمان ازلحاظ تولید فولاد مقامهای اول‌ودوم وسوم را دارند

کلیولند (اوهایو) (یونایتدپرس) بطوریکه مجله فولاد مینویسد شوروی درمیان کشور های بلوك کمونیست از لحاظ تولید فولاد مقام اول را درسال ۱۹۵۸ داشته است. مجموع تولید فولاد کشور های کمونیست معادل ۲۹ درصد تولید فولاد جهانی بوده‌است تولید فولاد جهان درسال ۱۹۵۸ ۲۳۰٫۴۳۷٫۲۹۴ تن‌بوده که معادل ۸ درصد آن مربوط بسال ۱۹۵۷ می‌باشدشوروی برای چهار دهمین سال توانست رکورد تازه‌ای ازلحاظ تولید فولاد بدست‌آورد. نه‌کشور پشت پرده آهنین‌معادل ۱۹۰٫۹۳۳٫۸۳ تن‌فولاد تولید کردند که ٤٫٤٦۲ تن آن مربوط به سال ۱۹۵۷ بوده‌است در بین کشور های کمونیست فقط کره شمالی مقدار کمتری نسبت به سال گذشته تولید نموده‌است. جهان آزاد درسال ۱۹۵۸ معادل ۲۱۰٫٤٤٤٫٤۴۰ تن تولید کرده که‌مقدار ۳۱٫۱۴۸٫۹۵٦ تن آن از سال ۱۹۵۷ بوده‌است.

امریکا که مقام اول را از لحاظ تولیدفولاد درجهان‌داشته‌است معادل ٤۵درصد از مجموع تولید فولاد جهان‌آزاد تولید کرده‌است. کوره های ذوب آهن وکارخانجات تهیه فولاد امریکا درسال ۱۹۵۸ معادل ۸٤٫۷۵۰٫۰۰۰ تن فولاد تهیه کرده‌اند که ۲۷٫۹٦۵٫۹۹٦ تن‌آن ازسال ۱۹۵۷ بوده‌است. درحال حاضر ۳۸ کشور تولید کننده فولاد در جهان وجود دارند. مجموع تولید فولاد جهان‌از۱۹۵٤ باینطرف افزایش نیافته است.

شوروی که ۷۱درصد فولاد کشور های پشت پرده آهنین را تهیه کرده است پس از امریکا مقام دوم رااز لحاظ تولیدفولاد احراز کرده است مقدار تولیددرشوروی ۲۰۰٫۵۲٤٫۵۹۰ تن‌بوده که ۳٫۳۰٦٫۲۰۰ تن آن مربوط بسال ۱۹۵۷ بوده‌است.

ناظرین امور معتقدند که شوروی تاحدامکان تولیدفولاد خودراافزایش خواهدداد.

مجله هفتگی صنعت فلزسازی می نویسد شوروی در مدت بیست‌سال توانست‌ازیك کشورکاملا کشاورزی خودرابمقام یك کشور بزرك‌صنعتی رسانده ودومین کشور صنعتی جهان پس از امریکا محسوب‌شود قدرت اقتصادی شوروی بطور کلی مقام دوم را در جهان احراز کرده است

درسال ۱۹۳۰ که اولین برنامه‌پنج ساله شوروی بمرحله‌اجرا درآمد در این کشور فقط ٦٫٤میلیون تن‌فولاد بدست می‌آمد.

درسال ۱۹۵۸ آلمان غربی ازلحاظ تولید فولاد مقام سوم را درجهان احراز کرده ومعادل ۲۶٫۱۷۵٫۲۲۰ تن تولید کرده که ۸۳۸۷۸۰ تن‌آن مربوط به سال ۱۹۵۷ بوده‌است.

برخی ازکشورهای آزاد جهان درسال گذشته رکورد تازه‌ای از لحاظ فولاد داشته‌اند بدین معنی‌که افریقای جنوبی واسترالیا ومکزیك واسپانیا ویوگوسلاوی وفرانسه و سارو هلند ونروژ وآرژانتین وفرمز هریك نسبت به سال‌قبل‌فولاد بیشتری تولید کرده‌اند.

اما خارج‌امریکا و کاناداو بریتانیا و ژاپن وهندوستان وبرزیل وسوئد و اطریش وبلژیك و لوکزانبورك و ایتالیاوآلمان غربی و شیلی ودانمارك وفنلاند وترکیه ورودزیا وکولومبیا میزان تولید فولاد نسبت به سال قبل کمتر بوده‌است.

۸ کشور کمونیستی که میزان بیشتری فولاد نسبت به سال قبل تولید کردند عبارت می‌باشند از شوروی وآلمان شرقی چك‌اسلواکی ولهستان و مجارستان ورومانی و چین وبلغارستان.

حمل ماهی شمال به جنوب

فروش ماهی درمغازه‌های قصابی ادامه دارد

امروز آقای هنجنی مدیر عامل شرکت شیلات ایران بخبرنگار ما اظهار داشت‌که حمل ماهی بتهران افزایش یافته و فروش آن درمغازه‌های قصابی ادامه دارد.

با توجه بوضع صید امسال میزان بیشتری ماهی بتهران حمل خواهد شد واخیرا نیز شرکت گوشت مقادیری از ماهی‌هائی‌را که بتهران حمل می‌شود بشهر های مرکزی از قبیل اصفهان ارسال داشته و قسمتی هم به آذربایجان فرستاده شده و به خراسان نیز باندازه کافی‌فرستاده می‌شود.

شیلات‌گذشته از اینکه ماهی مصرفی تهران را تامین میکند تا آنجائیکه مقدور باشداحتیاجات شهرستانها را نیز برطرف‌مینماید

هجوم ملخ شروع شد

دسته‌های ملخ درلنگه ـ گاوبندی ـ میناب وقشم دیده شدند

بطوریکه از وزارت کشاورزی اطلاع میدهند حمله دستجات‌ملخ دریائی از عربستان سعودی به مناطق جنوبی کشور شروع شده و درنواحی بندر لنگه ـ گاوبندی میناب ـ جزیره‌قشم چندین‌دسته ملخ مشاهده شده‌است.

از طرف وزارت کشاورزی به ادارات دفع آفات استان های جنوب و جنوب غرب دستورداده شده فوری پست‌های دیده‌بانی دایر نموده و بمحض مشاهده ملخ دریائی مشخصات لازم را بمرکز عملیات اطلاع دهند و علاوه بر استقرار پست‌های دیده‌بانی‌چهار فروند هواپیمای سمپاش بجنوب اعزام می‌شود تاضمن عمل‌دیده‌بانی ازطریق سمپاشی با ملخ بالدار مبارزه شود تا بدین ترتیب از تخم‌ریزی بعدی جلوگیری شود.

صادرات کالاهای کشاورزی

ماه‌گذشته مقدار۳۰۵۵۵۹ کیلو محصولات کشاورزی بارزش ۱٤٦۰۷۸۳۸ ریال از طریق گمرك بلوچستان وسیستان‌بخارج‌از کشور صادر شده است.

آگهی دعوت مجمع عمومی

بدینوسیله ازصاحبان سهام شرکت سهامی‌پخش کتاب تقاضا میشود درمجمع عمومی شرکت‌که درساعت ۳بعدازظهر روزشنبه ۲۷دیماه ۱۳۳۷ درمحل شرکت واقع درخیابان باغ‌سپهسالار تشکیل میشود حضور بهمرسانند.

دستور جلسه :

تجدید انتخاب هیئت مدیره وبازرس شرکت

آ ـ ۳۵٦٤٦ ۱ـ۲ مدیرعامل شرکت‌سهامی‌پخش‌کتاب:جوادا‌قبال

آگهی مناقصه انشعاب آب مشروب خرمشهر

سازمان برنامه بمنظور اجرای عملیات عمرانی شهرستانها خرید لوله ولوازم عملیات انشعابات آب مشروب خرمشهر را با شرایط زیر بمناقصه میگذارد.

۱ـ داوطلبان شرکت در مناقصه‌که در لیست مقاطعه‌کاران‌سازمان برنامه بعنوان در جه ۱ شناخته شده باشند میبایستی برای دریافت اسناد مناقصه بدفتر مؤسسه مهندسین مشاور لیچفیلد واقع در خیابان ویلا خیابان اراك مراجعه ودرمقابل پرداخت مبلغ سه هزار ریال (۳۰۰۰ ریال) دفتر مشخصات و برك شرایط مناقصه را دریافت نموده پس از مطالعه واطلاع کامل از مشخصات مورد معامله ومیزان تحویل آن وسایر شرایط فنی ومالی مناقصه پیشنهاد خودرا به‌ترتیب زیر تهیه و تسلیم نمایند :

۲ـ پیشنهاد دهندگان میبایستی برای دریافت دفترچه مشخصات و ضمائم آن تعداد مورد لزوم را کتبا روی کاغذ مارك‌دار تقاضا نمایند مشخصات ۱۰ روز بعد از آگهی موجودخواهدبود.

۳ـ پیشنهاد دهندگان میبایستی مبلغ ۱٫۳۵۰٫۰۰۰ ریال بعنوان سپرده بحساب شماره ۵۰۲ در بانك اعتبارات صنعتی بودیعه‌گذاشته ویا ضمانت نامه بانکی‌که نمونه آن بضمیمه دفترچه مشخصات توسط مهندس مشاور در اختیار شرکت‌کنندگان گذارده خواهد شد به‌نفع حسابداری امور اجتماعی سازمان برنامه بمیزان همان مبلغ که مدت اعتبار آن کمتر از سه ماه نباشد ضمیمه پیشنهاد خود نمایند تا هرگاه برنده مناقصه از پیشنهاد خود عدول نماید سپرده بنفع سازمان برنامه ضبط شود ضمانت نامه نباید اولا مشروط باشد ثانیا باید از بانك مورد قبول سازمان برنامه باشد ثالثا قابل تمدید برای سه ماه دوم بصرف اظهار مناقصه گذارنده باشد سپرده پیشنهاد دهنده درجه دوم قبل از انعقاد قرارداد یا برنده مناقصه مسترد نخواهد شد.

۴ـ پیشنهاد بایستی بنوعی که در برك شرایط مناقصه قید گردید تنظیم و در ۲ پاکت شماره (۱) و شماره (۲) بدین شرح پاکت شماره (۱) محتوی تضمین نامه طبق فرم سازمان برنامه که از طرف یکی از بانکهای مجاز تهیه شده باشد وپاکت‌شماره (۲) محتوی واحد بهاء اسناد مناقصه و کل پیشنهاد که بمهر و امضای پیشنهاد دهنده رسیده باشد همچنین مبلغ کل پیشنهاد هر دوپاکت لاك و مهر شده تا ساعت نه صبح روز ۲ شنبه هیجدهم اسفند ماه ۱۳۳۷ در مقابل اخذ رسید بدفتر مؤسسه مهندسین مشاور تسلیم گردد.

۵ـ به پیشنهاد هائی که فاقد سپرده و یا مشروط و مبهم بوده باشد و یا اینکه مطابق با مشخصات و شرایط مناقصه تنظیم‌نگردیده باشد و یا ضمانت نامه طبق فرم سازمان برنامه نباشد ترتیب اثر داده نمیشود و قیمتها بایستی صریح و قطعی تعیین شود. پیشنهاد های رسیده در ساعت ۱۰ صبح همان روز در قسمت شهرسازی واقع درخیابان دانشکده تحت نظرکمیسیون مربوطه باز و قرائت خواهد شد. حضور پیشنهاد دهندگان و یا نماینده آنها در جلسه آزاد بوده و کمیسیون مزبور در رد و یا قبول هریك از پیشنهادات و یاکلیه آنها مختار خواهد بود. بدیهی است بهر نوع پیشنهاد و یا تغییر و تخفیفی که بعد از ساعت مذکور در بند ٤ برصد ترتیب اثر داده نخواهد شد.

۱ـ۲ آ ـ ۳۵٤۱٤ سازمان برنامه

افزایش تولید قندوشکر

بطوریکه از سازمان برنامه اطلاع میدهند تهیه محصول قند درسال جاری بنحو رضایت‌بخشی پیشرفت می کند واز ابتدای بهره‌برداری تا این تاریخ۱۵۱۸٦ تن قندوشکر قابل فروش‌بیش‌از مدت مشابه سال گذشته تهیه شده است قندوشکری‌که تاکنون بدست آمده ٦۰ در صد کل محصول استحصالی است در حالیکه سال گذشته ۵۸٫۵درصد بود بدین ترتیب تا این تاریخ میزان قند حاصله درحدود ۱٫۵ درصد بیش‌از سال گذشته بوده است واین افزایش ۸۳۵تن قند قابل فروش میباشد.

واگذاری ۱۲۵۰۰خانه بشرکت ملی نفت

پنجشنبه گذشته شرکت ملی نفت ایران اداره‌امور منازل‌وتعمیرات رادر آبادان از شرکت سهامی تصفیه نفت ایران تحویل میگیرد واز آن ببعد شرکت ملی نفت‌ایران طبق ماده ۱۷ قرار داد فروش ، مصوب سال ۱۳۳۳ عهده دارکلیه وظایف مربوط باین تشکیلات که مشمول دوازده هزارو پانصدخانه میباشد خواهد بود.

ضمنا در برنامه سال ۱۹۵۹ پیش بینی میشود که سایر ادارات غیر صنعتی نیزتحت اداره مستقیم‌شرکت ملی‌نفت قرار داده شوند. این‌انتقال دومین قدمی است که درحوزه قرار داد طبق قانون فروش نفت در مورد تحویل ادارات غیر صنعتی‌برداشته میشود. اولین اقدام واگذاری‌اداره بهداری بودکه در اوایل سال ۱۳۳۵ صورت گرفت.

کنسرسیوم اداره امور مراکز را درحوضه قرارداد بشرکت ملی واگذارکرد

برای تعمیرات بخاری وسایر محصولات آلادین ولوازم یدکی‌آن بهترین اجاقهای خوراك‌پزی، دوجرخه وسه‌چرخه‌های بچه‌گانه به‌فروشگاه آلادین مقابل سفارت انگلیس تلفن ٤۳۰۰۷ مراجعه فرمائید.
۱ـ۲ آ ـ ۳۵۵۹۸

آخرین گزارش رهبر خبرنگاراعزامی ما بعراق

تصاویرشاهنشاه دربیشتربنگاههای مسافربری عراق بچشم میخورد

باجلوگیری ازحرکت زوار ایرانی وضع‌کسبه اماکن متبرکه اسف‌انگیز شده‌است

باتوجه و نظارت دقیقی که از طرف کنسولگریها وسرکنسولگری های دولتشاهنشاهی ایران درعراق بعمل آمده جلوی هرگونه اعمال نظر و تبعیض رانندگان‌و بنگاه‌های مسافر بری نسبت بمسافرین ایرانی گرفته شده‌است واگر اختلافی پیش آیدبا دخالت‌نمایندگی های دولت ایران در عراق قضیه فیصله میپذیرد در بیشتر گاراژها و دفترهای مخصوص حمل و نقل تمثال شاهنشاه بدرو دیوارهانصب گردیده ودر اکثر گاراژهاشعارهائی است که‌ازعلاقه‌به ملیت ایرانی حکایت میکند.

حسینیه تهرانیان

دراماکن‌متبرکه در عراق‌مسافرخانه و منازل متعددی برای پذیرائی‌زوار موجود بوده که‌در مواقع عادی موجبات آسایش زوار فراهم است در کربلا حسینیه تهرانیان بهمت تهرانیان مقیم عراق بطرز بسیار آبرومندی ساخته شده است، ولی در آنجا از زوار خبری نیست این حسینیه دارای اطاقهای متعددی‌است که‌نه تنها زوار تهرانی را جامیدهد بلکه اغلب زوار میتوانند ازآن استفاده نمودومبلغ جزئی‌بپردازند.

درسابق که‌ایاب‌و ذهاب ومسافرت بعراق بااخذ ۱۵۰ریال گذرنامه‌انجام میشد عده زیادی کاسب و برزگر بدون توجه بهزینه زندگی بعراق حرکت میکردند ودر آنجا دچار پریشانی و سرگردانی میشدند و بعضی ازآنها دست باقدامات خلافی میزدند. گفته میشد درسال گذشته متجاوز از ۵۰۰ نفر ازاین قبیل اشخاص‌بوسیله‌نمایندگیهای دولت ایران‌درعراق‌باوطن‌خودمراجعت‌داده شده‌اند. وبعقیده من در صورتیکه دولت ایران حرکت زوار رابعدهابه عراق آزاد نماید بایدزوار را قبل از حرکت بخارج باوضاع عراق و هزینه زندگی در آنجا آشناساخت که بدانند باچه‌مبلغ پول باید به زیارت بروند ودرآنجا گرفتارعسرت نشوند. اصولا زوارکه طبقه‌زحمتکش ومتدین و علاقمندو خدمتگزاراین جامعه را تشکیل میدهند بایستی مورد نظر مخصوص همه سازمان های دولتی در تمام کشورها باشند. وهمه جا کمک‌و هدایت‌و راهنمائی شوند.

دراماکن متبرکه

کسبه اماکن‌متبرکه (مانند کربلا- نجف- کوفه - کاظمین - سامره) از وضع فعلی کاملا ناراضی بنظر میرسیدند. زیرا در اثر نیامدن‌زوار باوضع اسف انگیزی روبروهستند اغلب ساداتیکه تاچندماه قبل با خواندن زیارت نامه وضع معیشت خودرا روبراه میکردند امروزبکار های دیگر مشغول‌و بعضی نیزبا بدبختی ووضع اسف انگیزی دست بگریبانند.

پایان

شرایط لازم برای‌استادان ودانشجویان پزشکی

بقیه ازشماره قبل

****

این مشکلات در دروس دیگرهم مشهود است مثلا استادان مجبورند تصاویر بزرگی‌بکشندتابدانشجویان یادبدهند که چطور باید در آزمایشگاه شکل کشید.

بنابراین دانشجویان‌در تمام‌قسمت ها برای تعلیمات عالیه قبلا آماده نشده‌اند.

احتیاج به پیشرفت وترقی ایجاب می‌کند که آموزش علم پزشکی یکسانی واگذار شود که علم را فقط برای علم دوست بدارند وبه پیشرفت وترقی وکشف معضلات علاقه داشته باشند.

علوم اساسی پزشکی اغلب‌توسط کسانی تدریس میشود که پزشک نیستند.

این افراد ممکن است کشفیات بزرگی بکنند که دانشم پزشکی درآتیه ازآنها مستفیدگردد.

پرفسور «ولف» سهمی در گزارش مهم خود جزئیات کارقسمت های مختلف دانشکده پزشکی رامورد بحث قرارداده ودرهرقسمت معایب ونواقص رابطرزساده‌ای انگشت گذارده مثلادرمورد بخش فیزیک پزشکی چنین مینویسد:

بخش فیزیک پزشکی از چند آزمایشگاه پراکنده ویک اطاق بزرگ تشکیل‌شده ودرهرآزمایشگاه مقداری وسائل کهنه ومقداری‌قطعه های چوبی قراردارد واین لوازم‌کهنه مدرن ترین دستگاههای این‌بخش راتشکیل میدهند. کارکنان بخش تماما نیمه وقت‌کارمیکنند (منظور آنست‌که کارهای خارج‌ازدانشگاه دارند).

قوه دانشجویان ازنظرریاضی و فیزیک ضعیف است‌بهمین جهت برنامه دروس ابتدائی است. در بعضی ازقسمت هامطالب گفته‌شده دوباره تکرارمیشود.

آزمایشگاه بیوشیمی کوچك واز نظروسایل فقیراست. نیمکت ها کهنه وفشارآب کم است‌قسمتی برای تحقیقاتی وجود ندارد. استاد کرسی آزمایشگاه شخصی دارد. دستیاران بخش همگی‌بکار طبابت اشتغال دارند.

کرسی بیولژی تاچهارماه قبل محلی برای دفتر وجائی برای آزمایشگاه تحقیقاتی نداشت. رئیس‌فعلی‌برای اداره‌زندگی خود کارهای خارجی‌دیگری دارد.استاد کرسی رئیس دانشکده کشاورزی است.

بنظرمن درس بیولژی‌دانشکده پزشکی تهران خیلی ابتدائی‌است و دانشجویان آمادگی کار آزمایشگاهی ندارند ولی در این بخش اصولی‌که دربخش بیولژی دانشگاه باید وجودداشته باشد موجوداست.

گیاه شناسی

این‌بخش بنظرمجهز می‌آید اما تعداد افرادکادرآموزشی وگنجایش آزمایشگاه متناسب با تعداد دانشجویان نیست.

برقراری سیستم تمام وقت‌وتمرکز آزمایشگاههای مشابه دریك جا و تحت نظریك استاد اگرچه تمام مشکلات راحل نمیکند اما من‌آنرا توصیه میکنم.

مشکل خاصی‌که دردانشگاه‌تهران موجود است اینستکه تعداد دانشجویان پزشکی ازتمام‌دانشکده هاباستثنای حقوق بیشتر است‌بنابر این اگرطبق معمول تمام دانشکده های دنیاتدریس‌دروس مانندفیزیك وشیمی وبیولژی بدانشکده علوم واگذارشود مضیقه کمی جا و کار مندان آموزشی حل خواهد شد.

پیشنهاد من اینستکه دانشکده علوم بنحوی توسعه یابدکه بتواند اصول‌اولیه فیزیك‌وشیمی‌وبیولژی‌را بتمام‌دانشجویان دانشگاه که‌بایداین علوم رابدانند تعلیم بدهد و بعددر دانشکده های دیگرفقط دوره های اختصاصی این موضوعات تدریس شود.

پرفسور «ولف» مهمس نظر خودرا درباره چگونگی‌عملی کردن‌پیشنهاد های خودبیان میکند وبالاخره‌درباره کالبدشکافی (تشریح) دانشکده پزشکی چنین اظهارنظرمینماید:

آموزش کالبدشکافی دربرنامه دانشکده درسالهای مختلف تقسیم شده ومحلهای کارنیز پراکنده و ازنظراداری نیزمجزاوازهم گسیخته است!

درتالارتشریح وسایل کارروبهم متراکم‌است- روی هرمیز دونعش وروی هرنعش شش دانشجو کار میکنند.

استاد مربوطه عملاتمام‌وقت‌است وعده‌ای ازپزشکانیکه درخارج‌نیز مطب دارندباودرکادر آموزشی کمك میکنند.

کارکنان این بخش بنظرمیرسد بسیارخوب کارمیکنند اما تشریح ساعت های زیادی ازوقت‌دانشجویان رامیگیرد.

من جدا باتدریس تشریح‌جراحی مخالفم زیرا بعقیده من تدریس جراحی برروی نعش کار صحیحی نیست وتخصص محل مخصوص‌و نعش های معین بدین کار بیهوده است. بنظرمن بدانشجویانی که‌در شهرهای کوچك میخواهند بکار جراحی اشتغال ورزند ممکن است درس تشریح مخصوص داد آنهم بطریق خاص اما جراحی باید در اطاق عمل ودرروی انسان زنده که بیهوش شده وازرگهایش خون بیاید وممکن است شوك ویاعوارض دیگرپیداکند تعلیم‌داده شود.

باشگاه برای فرهنگیان

بطوریکه در شماره گذشته بنظر خوانندگان رسید بامر شاهنشاه برای تامین آسایش بیشتر فرهنگیان باشگاهی ساخته می‌شودتافرهنگیان بتوانند اوقات فراغت خودرا در آن بگذرانند.

در اجرای امرشاهنشاه بررسیهائی آغاز شدو قطعه زمینی بمساحت ۱۸ هزار متر مربع در رامسرآباد برای مکان باشگاه معلمین در نظر گرفته شد. مطابق نقشه ایکه بتصویب رسیده است یك سالن بزرگ که گنجایش ۱۵۰۰ نفر را داشته باشد برای جشن های فرهنگی ساخته خواهد شد. تالار های‌کوچك دیگری نیز برای گرد آمدن معلمین وخانواده‌های آنها وبرگزاری مراسم وجشن‌های خانوادگی اختصاص خواهد یافت.

این بنا علاوه بر کتابخانه ووسایل مجهزی که خواهد داشت دارای۲۰ اطاق برای پذیرائی از دانشمندانی که از خارج بایران‌می‌آیند خواهدبود.

در باشگاه معلمین زمین‌های ورزشی ووسایل سرگرم کننده نیزوجود خواهد داشت. نظیر این باشگاه بتدریج درسایر شهرستانها نیز ساخته خواهد شد هم اکنون اعتبار بنای باشگاه‌معلمین‌تامین‌شده است وبزودی کارهای ساختمانی آن آغاز خواهد گردید.

کلنی‌تاج‌وشاهین ازتیم مجار شکست خورد

تیم مجارستان درمسابقات خود درایران جمعا ۱۹گل زد و۶گل خورد

مجله اطلاعات جوانان یك سئوال ورزشی باجایزه برای تماشاچیان مسابقه دیروز مطرح کرد

بعداز ظهر دیروز آخرین‌مسابقه تیم فوتبال «اوئی‌پست» مجارستان در تهران با تیم کلنی تاج وشاهین مر استادیوم امجدیه باحضورقیمسار سرلشکر دفتری رئیس سازمان تندرستی جوانان و تربیت بدنی ایران ،جمعی از روسای فدراسیون ها وباشگاهها وشخصیتهای ورزشی وعده کثیری تماشاچی‌انجام گردید.

قبل از شروع مسابقه نفرات تیم‌تهران و مجارستان‌به‌تماشاچیان معرفی شدند و پس‌ازدرود بدل کردن هدایا و دسته گل مسابقه بداوری آقای علی دانائی فرد و کمك‌داوری آقایان صدری و شکرالهی آغاز شد. درابتدای مسابقه حرارت بازی بازیکنان تیم تهران بسیار خوب بود و حملات شدید ومداومی روی دروازه مجارستان می‌نمودند. چندین خطا در لحظات اول‌مسابقه در اطراف خط ۱۸ قدم مسابقه‌روی دروازه مجار روی‌داد که بوسیله امیر عراقی روی دروازه شوت شد ولی درهیچ‌یك ازاین موقعیت ها فروارد‌های تهران موفقیتی‌کسب نکردند. دفاع تیم مجارستان‌در این حملات بازی واقعی خود را نشان داد وبسیار عالی‌دفاع می‌نمود. گلر این تیم باقد بلند خود کلیه شوتهای سریع و محکم بازیکنان تهران را می‌گرفت.

بازی عوض شد.

تا۱۵ دقیقه اول مسابقه بازی در دست بازیکنان تهران بود. ازاین لحظه بازیکنان مجار بازی را از دست بازیکنان تهران گرفتند و موفق شدندچندین بار دروازه‌تهران را تهدید نمایند.

۱۷ دقیقه از مسابقه گذشته بود که‌یك توپ بوسیله بغل راست‌تیم مجار تاپشت خط ۱۸ قدم هدایت شد این فروارد با غافلگیر کردن دفاع تهران شوت را یکضرب‌روی دروازه تهران زد بیاتی گلر تهران با جهش بزرگی توپ را گرفت ولی توپ ازبین دودست وی خارج شد و وارد دروازه گردید.

بنظر می‌آمد که افراد تیم‌تهران بااین گل تاحدی کنترل بازی را از دست داده‌اند زیرا در چندین حمله که‌روی دروازه مجار نمودند باآنکه موقعیت های مناسبی‌برای جبران شکست داشتند نتوانستند موفقیتی کسب نمایند.

دومین گل

۳۰دقیقه از بازی گذشته بودکه توپ‌دیگری بوسیله گوش‌راست مجار روی دروازه تهران زده‌شد. بیاتی از دروازه خارج شد یکی‌از بازیکنان مجار نیز از زمین بلند شد که باسر توپ را وارد دروازه کند توپ ازروی سر گلر تهران و فروارد مجار گذشت وببدن‌رنجبر دفاع تهران اصابت کرد و وارد دروازه شد. بدین ترتیب دومین گل بوسیله دفاع تهران بدروازه تهران زده شد.

تیم تهران برفعالیت خود دراواخر هاف‌تیم افزود و حتی چندین حمله خطرناك روی دروازه مجارستان نمود. دریکی از این حملات یك گل به مجارستان زده شد ولی‌داور آفساید گرفت.

نیمه اول مسابقه بانتیجه دو بر هیچ بنفع مجارستان خاتمه یافت.

نیمه دوم مسابقه ساعت سه وچهل دقیقه باسوت داور آغاز شد در لحظات اول این نیمه بازی درزمین مجار ها وتوام باحملات تیم تهران- بود. ۵دقیقه از هافتیم گذشته تیم مجارستان مجددا بازی را در دست تیم تهران گرفت و حملات شدید خودرا روی دروازه تهران آغاز نمود.

بازیکنان تیم مجار دیروز بهترین بازیهای خودرا درایران انجام‌دادند پاسهای سریع وکشیده آنها به زیبائی بازی این تیم افزوده بود هیچیك از پاسهای نفرات این تیم بخطا نمیرفت توپ بسادگی تا جلوی دروازه تهران بجلو می‌آمد.

پنالتی

دریکی از حملات تیم تهران‌روی دروازه مجار یك مجارستان‌ضربه‌ای بپای کوزه‌کنانی وارد ساخت و داور پنالتی گرفت پنالتی بوسیله دهداری زده شد گلر مجارستان باشیرجه زیبائی توپ را ازدروازه دور ساخت و بازی ادامه یافت۲۵ دقیقه از نیمه دوم مسابقه گذشته بود که‌یك توپ باهمکاری فروارد های مجار تاداخل خط ۱۸ قدم تهران جلوآمد و بوسیله سنتر- فروارد مجارستان شوت محکمی بداخل دروازه تهران شد و بدین- وسیله سومین موفقیت نصیب تیم مجار گشت. بازی تا آخر هاف‌تیم باحرارت زیادادامه داشت. بازیکنان مجار تا آخرین لحظات مسابقه از حمله دست‌بردار نبودند و دفاع آنها نیز درمقابل‌حملات‌فروارد‌های تهران راحت نمی‌نشست مسابقه بانتیجه سه بر هیچ بنفع تیم مجارستان خاتمه یافت.

سئوال ورزشی

ضمن مسابقه دیروز از طرف‌مجله اطلاعات جوانان یك سئوال‌ورزشی برای تماشاچیان مطرح گردید که چندین بار بوسیله بلندگو اعلام شد. اشخاصیکه موفق بیافتن جواب این سئوال ورزشی بشوند پاسخهای خودرا بدفتر مجله‌ارسال میدارند و بحکم قرعه بیست‌وپنج هزار ریال به‌پنج‌نفر از برندگان مسابقه تعلق خواهد گرفت.

دیشب بافتخار بازیکنان مجارستان از طرف فدراسیون فوتبال مجلس ضیافتی در باشگاه دانشگاه برپا بود.

در جهان ورزش

از : اسپهانی

شکست حیرت‌آور فوتبال آلمان ازمصر

فرانکفورت -آسوشیتد پرس- مجله ورزشی آلمان غربی موسوم به «اسپورتس ماگازین» در باره شکست تیم فوتبال آلمان غربی از تیم فوتبال مصر ،که نتیجه دوبریك بود، مینویسد :

«فوتبال در مصربطور غیرمترقبه‌ای‌پیشرفت کرده‌است. اتحادیه‌بازیکنان تیم مصری، شوتهای بموقع وپاسهای صحیح‌وبجاتماشاچیان را مبهوت کرده بودو همگی فکر میکردندکه بازیکنان مجارستانی درزمین‌فوتبال هنرنمائی میکنند ،از سالیان پیش مصریها درسواحل رودخانه نیل مشغول تمرین بوده‌اند وامروز بسختی میتوانیم ترقی آنهارا در فوتبال باور کنیم. دربیست دقیقه اول بازی فشاربردروازه تیم آلمان غربی باندازه‌ای زیادبود که برای تیم آلمان وتماشاچیان تولید نگرانی کرده بود زیرا مصریها میتوانستند چندین گل بزنند. البته شکست برای ما تاسف آوراست ولی باید اذعان کرد که مصریها در فوتبال پیشرفت بسیابقه‌ای کرده‌اند.

مجله مزبور نوشته که دوتیم فوق‌الذکر شش‌سال قبل درمسابقات المپیك هلسینکی بایکدیگرروبرو شده‌بودند. مجله فوق دروازه‌بان تیم مصری رابرای مهارت وچالاکی وی‌بی‌نهایت مورد تقدیر قرار داده است.

ماه عسل یك قهرمان درکنار تخت بیمارستان

تراورس ،میشیگان -یونایتدپرس- جوارپسون» قهرمان‌سابق اسکی‌در مسابقات المپیك ،ماه عسل خودرا درکنار تخت همسرش دربیمارستانی‌واقع در تراورس میگذراند. همسرش هنگام بازی اسکی بروی برف‌غلطید و پایش شکست. اریکسن،۳۳ساله،عضو تیم اسکی چك اسلواکی در مسابقات المپیك سال ۱۹۴۸ بود، ودر بیستم دسامبر جاری با دوشیزه«دروت‌گرنیك» ۲۴ ساله ازدواج کرد. عروس که‌اهل سویس است .از سن هشت سالگی بازی اسکی را بعنوان بهترین ورزش برای خود انتخاب کرده بودو در تعطیلات آخر هفته هنگام بازی اسکی اتفاق فوق‌برای وی رخ داد.

توقیف قهرمان جهان بعلت داشتن مواد مخدره

لوس‌آنجلس- آسوشیتدپرس- «دان‌جردن» قهرمان مشت زنی جهان در نیم سنگین دیروز ازطرف پلیس بازداشت شد. علت بازداشت این بودکه دراتومبیل جردن سیگاری مخلوط بمواد مخدره درحال سوختن بود.

جردن، ۲۴ ساله، وچهارنفر دیگرکه دراتومبیل وی بودند باتهام داشتن مواد مخدره توقیف شدند.

جردن، دراوائل ماه جاری، باشکست دادن «ویرجیل اکنیز» مقام قهرمانی رابرای خود حفظ نمود. دربازجوئی اتهامات وارده را ردکرد.

پلیس گزارش‌داد بمحض اینکه اتومبیل وی مورد سوء ظن واقع شد اخطار ایست داد ومشاهده کردکه سیگاری مخلوط با موادمخدره درزیر تشك عقب اتومبیل درحال سوختن است.

ورزش سیاست نیست

لوزان - یونایتدپرس - دیروز رئیس کمیته اجرائیات مسابقات بین‌المللی المپیك گفت که‌کمیته مزبور باشرکت یك تیم متحد ازکره شمالی و کره جنوبی در مسابقات سال ۱۹۶۰ هیچگونه مخالفتی نخواهد کرد. وی‌اضافه کردکه دراین زمینه بانمایندگان کره جنوبی مذاکراتی بعمل آمده است و تقاضا کرده که اختلافات سیاسی را درامورورزشی دخالت ندهند.

رکورد جدید یکضرب

مسکو - رویتر -دیروز خبر گزاری‌تاس‌گفت «رودلف‌ملوکفلدر» وزنه بردار شوروی در وزن سبك رکورد سابق خودرا دریك‌ضرب شکست. رکورد جدید وی ۱۳۸٫۵ کیلو میباشد.

کنگره بین‌المللی شطرنج

لندن - خبرگزاری فرانسه - سی‌وچهارمین کنگره بین‌المللی شطرنج با شرکت کشور های انگلستان - سویس - سوئد - فرانسه - یوگسلاوی - هلند - آلمان‌غربی - آلمان شرقی - مجارستان - زلاندجدیدـاسترالیا ایرلند - کینا وکادانا تشکیل یافت.

شکست فیلیپین از آمریکا

سانفرانسیسکو - یونایتدپرس دریك مسابقه نمایشی تیم‌بسکتبال سانفرانسیسکو از باشگاه المپیك آنشهر تیم ملی بسکتبال‌فیلیپین را با ۹۰ امتیاز درمقابل ۸۱ امتیاز شکست داد. تیم فیلیپین عازم شیلی است.

از : اسپهانی

بیلان تلخ

دیروز تیم فوتبال «اوئی‌پست» مجارستان در مقابل تیم کلنی تاج- شاهین سه بر هیچ پیروز شد و بدین ترتیب بیلان‌شش مسابقه‌خودرا با تیمهای مختلف ایران بست. موقعی که تیمهای شاهین وتاج جداگانه با مهمانان مسابقه میدادند اغلب شانس برد مسابقه در نتیجه دستپاچگی به مهمانان داده میشد ولی در مسابقه دیروز آنچه قابل بحث نبود احتمال پیروزی تیم مابود.

باید گفت در تهران‌اولین بار است که تیمهای تاج وشاهین بین خود سازش کرده ودر مقابل یك تیم خارجی تیم کلنی خودرا تشکیل دادند. هنوز خیلی زود است که ما از تیم کلنی تاج - شاهین انتظار هم آهنگی کامل داشته باشیم. البته‌اگراین‌دوباشگاه درآینده نیز به همکاری خود ادامه دهند میتوان امیدوار بود که در مسابقات مهم‌تیم کلنی از تیمهای باشگاهی نتیجه مدست آورد.

درباره ارزش تیم «اوئی پست» قضاوت ما تغییر فکرده‌است. تیم مهمانان یك تیم معمولی اروپائی است. به فنون فوتبال آشنائی‌دارند ودر مقابل تیمهای مختلف بخوبی تاکتیك عوض میکنند. در واقع‌این فوتبال ما است که تابع هیچگونه. سیستم وتاکتیکی‌نمیباشد وبطرز «دیمی» صورت میگیرد. باید از باشگاه تاج اظهار امتنان نمود که این تیم را به کشور ما آورد وثابت کرد که قیافه واقعی فوتبال ما تا چه اندازه ناراحت‌کننده است. ما در مقابل تیم مهمان‌شش بار بهترین بازیکنان خودرا آزمایش کردیم ودر هر شش بار با ناکامی مواجه شدیم. بیلان تلخ‌مسابقات عبارت از یك مساوی وپنج شکست میباشد.

از آنان در مقابل ۶ گل ۱۹ گل خوردیم. در این مسابقات علاوه بر پاشیدگی فوتبال ایران دستگاه داوری ما نیز ماهیت اصلی خودرا نشان داد. داوران ما با صدای‌سوت های ناهنجار خود نه فقط به‌اصالت داوری‌ء تجاوز میکردند بلکه باعث از بین رفتن زیبائی وهنر نمائی‌بازی مهمانان نیز میشدند.

بنظر ما برای مسئولین فوتبال‌ایران مسابقات اخیر بهترین فرصتی بود که ارزش واقعی فوتبال ایران را تشخیص دهند ودر راه اصلاح آن گامهای اصولی بردارند.

۹مشت زن‌معروف جهان کشته شدند

امسال ۹نفرازمشت‌زنان پرفسیونل‌وآماتو رجهان بعلت جراحات وارده درگذشتند

«اینگمارجانسن» بکسور سوئدی «مبارزسال» لقب‌گرفت

نیویورك- یونایتدپرس- روز شنبه گذشته مجله «رینگ» چاپ امریکا مطالب جالب توجهی درباره مسابقات بکس در سال ۱۹۵۸منتشر ساخت. مجله مزبور نوشت: درسال ۱۹۵۸ نه نفر مشت زن پرفسیونل و آماتور جهان بعلت جراحاتی‌که‌طی مسابقات برداشته بودند فوت کردند.

مجله« رینگ» القاب زیر را به مشت زنان جهان برای سال ۱۹۵۸ داد :

لقب «پیشرفت سال» به «ادون جردن» میان سنگین وزن ازلوس آنجلس.

لقب«مبارز سال» به«اینگمارجانسن» از سوئد. وی در راوند اول «ادی ماشن» مشت زن امریکائی را«ناك اوت» کرده بود.

طی مسابقه ای که در سوئد انجام گرفت «جانسن» بعد ازسه «ناك داون» «مشت‌زن‌امریکائی را درفاصله ۱٫۶ و۲ دقیقه راوند اول ناك اوت کرد. این راوند از طرف مجله‌مزبور «راوند سال» شناخته شد.

این مهمترین «راوند» ناك اوت از سال ۱۹۳۸ تا کنون بوده است.

در۲۲ ژوئن سال ۱۹۳۸ جولوئی مشت‌زن امریکائی در راوند اول مسابقه «ماکس شیملینگ» مشت‌زن آلمانی را ناك اوت‌کرد.

تلفات بازیکنان بکس درسال۱۹۵۸ نسبت بسال گذشته یك درصد افزایش یافته ۱ ست.

درسال ۱۹۵۳ عده تلفات‌بازیکنان بکس طی مسابقات ۲۲ نفر بود.

مفسر مجله مزبور مینویسدکه‌در سال ۱۹۵۷ بازیکنان «پرفسیونل» بکس ۹ هزار نفر بودند ولی‌دوسال جاری‌به‌ده هزارنفر افزایش‌یافته‌اند. عده بازیکنان بکس آماتور بین ۲۰ هزار الی ۳۰ هزار نفر است.

فرز به ژاپن میرود

مانیل - آسوشیتدپرس - «پاسکال‌فرز» مشت‌زن آرژانتینی در پروزن که چندروز قبل دریك مسابقه هیجان‌انگیز حریف‌فیلیپینی خودراشکست داد، قراردادی‌برای روبرو شدن با دومشت‌زن ژاپنی درتوکیو امضاکرده‌است. مسابقات ژاپن مبارزه برای احراز مقام قهرمانی نخواهد بود.

فرز برای بازی در ژاپن هشت هزار دلار دریافت خواهد کرد.

آگهی مناقصه لوازم تعمیرخانه

شرکت شیمیائی سازمان برنامه ماشین و ابزار آلات ولوازم فنی مورد نیاز یکباب تعمیر خانه را از طریق مناقصه خریداری مینماید.

داوطلبان میتوانند برای دریافت برك شرائط ومشخصات همه روزه بشرکت شیمیائی در میدان بهارستان مراجعه و پیشنهاد خودرا منتهی تا آخر وقت اداری روز پنجشنبه ۱۸٫۱۰٫۳۷بدفتر شرکت تسلیم ورسید دریافت دارند.

دکتر مرتضی رسا مدیر عامل شرکت

۲-۲ آ-۳۴۸۶۰

ماشین تحریر

اپتیما

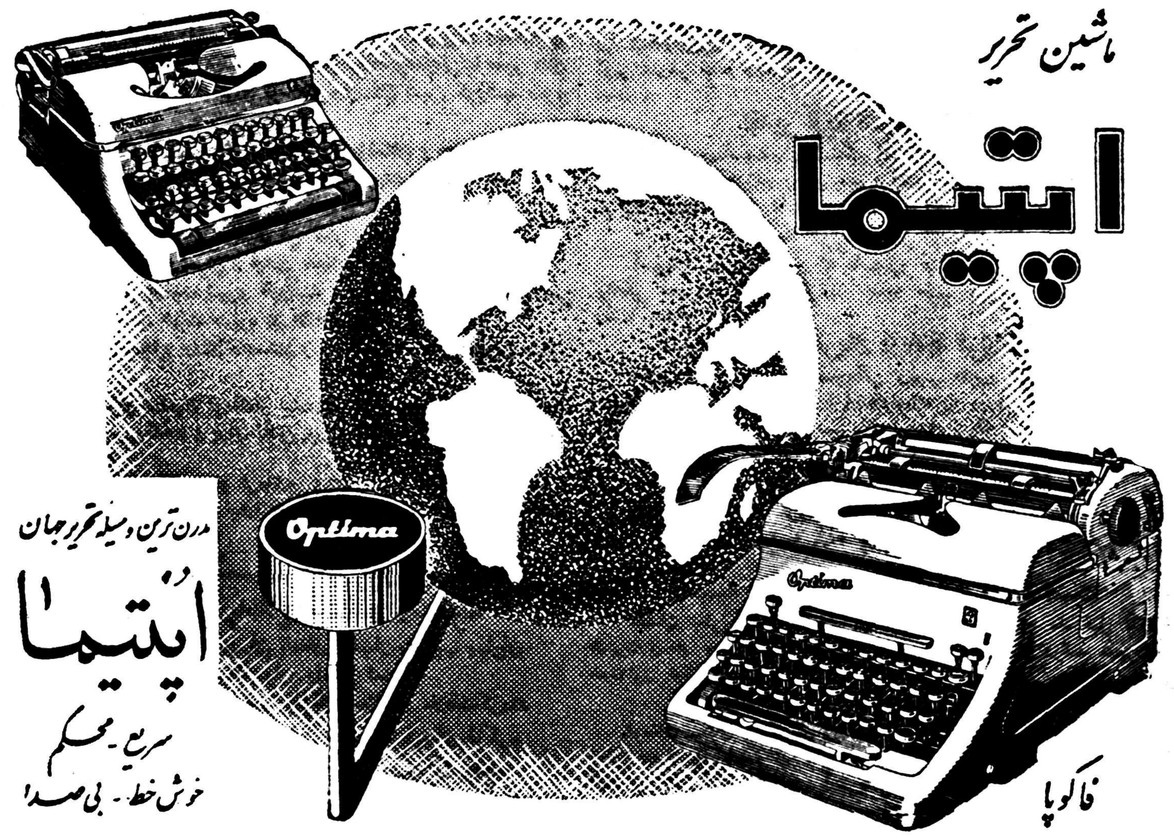

مدرن‌ترین وسیله تحریر جهان

اپتیما

سریع - محکم

خوش خط - بی صدا

فاکوپا

نماینده‌انحصاری-شرکت سهامی‌بازرگانی‌آرین-تهران خیابان بوذرجمهری- سرای حافظ - تلفن ۲۲۴۴۸- ۲۴۴۳۴

محل فروش

۱- شرکت سهامی تحریر ایران- چهارراه اسلامبول- لاله‌زار- تلفن ۳۶۲۲۴

۲- تجارتخانه حسن کاشانی- خیابان نادری- چهارراه قوام‌السلطنه - تلفن ۴۰۷۵۷

۳- تجارتخانه آقای حاج یعقوب اصغری- بازار سلطانی- تلفن ۲۱۳۲۶ آ-۳۵۶۹۴

گنج

بقیه ازصفحه ششم

بانك مطالبه نماید وثانیا بانك بازرگانی ازاینکه مجله اطلاعات جوانان‌برای‌پیداشدن‌سریع این گنج دست بفعالیت زده خوشحال استو اگر اعتراضی کرده برای آنست که خدای نکرده یك وقت انتشار تعبیرات‌و کشفیات ناصحیح‌موجب سرگردانی مردم شود. مقامات بانك گفتند فرض کنید شما بغلط‌اعلام کردید که محل گنج درقله کوه یاته دریاست. دراین صورت‌عده‌ای از پیدا کردن گنج دلسرد خواهند شدو ممکن است برای عده‌ای‌دیگر خطراتی جانی‌و مالی پیش آید در حالیکه پیدا کردن این گنج کاری سهل‌و فقط بستگی به هوش افراد داردو حتی همانطور که خودتان هم درمجله نوشته‌اید احتیاج به بیل وکلنك و کندن‌زمین ویا مس نهادن به‌کوه و دشت ندارد‌و هرکس میتواند درخانه بنشیند وبااستدلال و منطق رمز گنج‌را کشف کند و بمحل‌آن دسترسی یابد.

حساب لازم نیست

در پاسخ این مطلب که آیا بردن گنج حتما مستلزم داشتن یا بازکردن حساب سیار است یانه، مقامات بانك گفتند جوائز سال آینده مابه صاحبان حساب سیار تعلق میگیرد ولی پیدا کردن گنج ودریافت یکهزار سکه طلامستلزم داشتن یا باز کردن حساب سیار نیست.

خبرنگاران ما از شهرستانها اطلاع میدهند

وزرای دادگستری و کشاورزی برنامه سفر هیئت دولت بخوزستان را تنظیم کردند

خبرنگار ما از اهواز گزارش می دهد روز پنجشنبه آقایان دکتر هدایتی وزیر دادگستری و تیمسار اخوی وزیر کشاورزی بمنظور تنظیم برنامهٔ مسافرت هیئت دولت بخوزستان با قطار وارد اهواز شدند و مورد استقبال قرار گرفتند آقایان مزبور با حضور استاندار و رؤسای دوایر دولتی عصر پنجشنبه و روز جمعه جلساتی تشکیل داده و برنامهٔ بازدید هیئت دولت از شهرستانهای خوزستان را تنظیم کردند .

هجوم گرگهای گرسنه

گرگهای گرسنه بیش از یکصد راس گوسفند را دریدند

نیمه شب چند شب قبل گرگهای گرسنه به«آغل» گوسفندان اهالی قریهٔ «شهرك» طالقان راه یافتند و بیش از یکصد راس گوسفند را دزدیدند . جریان طبق گزارش خبرنگار ما از طالقان باینقرار است : رضا و کلیم دو نفر از چوپانان قریهٔ شهرك بودند که در حدود سیصد، چهارصد گوسفند ازاهالی قریه را روزها برای چراندن بکوه میبردند و شبها به آغل بازمیگردانیدند صبح چند روز قبل هنگامیکه رضا و کلیم برای بردن گوسفندان وارد آغل شدند،مشاهده کردند در حدود ۸۰ لاشه از گوسفندان درگوشه وکنار آغل افتاده واز بقیهٔ آنها اثری نیست پس از جستجوی زیاد برای پیداکردن بقیهٔ گوسفندان سرانجام آنهارا یافته ومشاهده کردند در حدود ۶۰ راس دیگر ازگوسفندان بوسیلهٔ گرگهای گرسنه مجروح شده‌اند . گوسفندان مجروح نیز براثر نبودن ادارهٔ دامپزشکی دراین محل تلف گردیدند .

بانوی خیر

بنا بگزارش خبرنگار ما از مرزن آباد بانوربابه ولائی ساکن قریهٔ «لاهو» واقع در بخش کلاردشت قطعه زمینی بمساحت ۲۲۰۰ متر بفرهنك اهداء نمود و اهالی‌نیکوکار قریه نیز ایجاد یك ساختمان رادر زمین بعهده گرفتند چند روز قبل نقشهٔ ساختمان در زمین مزبورترسیم گردیدو بازدن‌اولین کلنك‌ساختمان آن شروع شد اهالی از این اقدام مفید بانو ولائی اظهار خشنودی مینمایند.

یکی اززاغه‌نشینان جنوب تهران صاحب مغازه سبزی‌فروشی میشود

چند روز قبل جهانشاه خسروی یکی از اهالی نهاوند که در زاغه های جنوب تهران زندگی می کرد و از طرف دولت به‌نهاوند اعزام‌شده‌بود بادردست داشتن یك قطعه‌چك اهدائی دولت به شهر خود وارد گردید برای تعیین‌سرنوشت وی شورای شهرستان نهاوند تشکیل شد و چون جهانشاه معتاد بتریاك بود قرار شد ابتدا برای ترك اعتیاد در بیمارستان بستری گردد ضمنا چك سه هزار ریالی وی از طرف فرمانداری نهاوند به شهرداری تسلیم شد که یك دکهٔ چوبی در بهترین نقاط شهر برای وی ساخته و نصب شود تا جهانشاه پس از خروج از بیمارستان در این دکه بسبزی فروشی مشغول گردد .

پلی که معلوم نیست کجا است!؟

مردم درانتظار ساختمان پل میباشند

در هیجده‌کیلومتری جهرم‌بین راه‌جهرم ـشیراز رودخانهٔ بزرگی بنام رودشور وجود دارد که‌درفصل زمستان‌هنگام بارندگی باطغیان این‌رودخانه ارتباط جهرم با شیراز قطع‌میگردد سه‌سال قبل برای ایجاد پلی برروی این رودخانه اقدام شد ومبلغ چندین‌هزار تومان باینمنظور مصرف گردید ولی معلوم نشد باوجود صرف‌این مبلغ پلی‌که‌قرار بودبرروی این رودخانه ایجاد شود درکدام قسمت‌ازرودخانه ساخته شده‌است !؟درهر حال اهالی جهرم انتظار دارند هرچه‌زودتر ازطرف مقامات‌مربوطه نسبت بایجاد پلی بر روی این‌رودخانه اقدام شود تادرعبورو مرور آنان تسهیلاتی فراهم گردد.

تقویت برق سنندج

چون موتور های برق فعلی سنندج ،کلیه احتیاجات اهالی را مرتفع‌نمی ،کردبا پیشنهاد شرکت برق طبق دستور آقای نور افشار استاندار کردستان یك‌موتور برق ۲۸۰ کیلوواتی ودودستگاه ترانسفورماتور خریداری گردید وبرای نصب‌موتور و ترانسفور ماتور ها اقدام شد . موتور برق‌مزبور تا اوایل اسفند ماه مورد استفاده قرار خواهد گرفت.

افتتاح دبستان

بطوریکه خبرنگار ما از فومنات گزارش میدهد اخیرا یك‌دبستان شش کلاسه دخترانه در فومنات تاسیس گردید و چند روز قبل دبستان مزبور طی‌مراسمی بوسیله آقای صدر رفیع رئیس فرهنك این منطقه افتتاح‌شداین دبستان جدید- التاسیس بوسیله دوشیزه نانواباشی اداره میشود.

آش رشته دست پخت خودشان را خوردند

از تبریز خبرنگار ما مینویسد چند روز قبل‌دانش آموزان سال پنجم ادبی دبیرستان دخترانه پروین تبریز اردوی یکروزه ای تشکیل داده و برنامه‌درس اجرای برنامه طباخی ، پختن آش‌رشته را در نظر گرفته بودند و با شوق و علاقه زیاد آش رشته مفصل و خوشمزه ای براه انداختند !؟ میز بزرگی در سالن دبیرستان چیدند و با حضور کلیه دبیران آش رشته دست پخت خود را بمیان آوردند و جای همه خالی!؟ خودشان خوردند . در عکس بالا عده ای از دانش آموزان دبیرستان پروین تبریز هنگام پختن آش‌رشته دیده میشوند .

قبله حاجات بدام افتاد

یك مرد باریك‌اندام وبلندبالا که لباس روحانیت بتن داشت، درکنار پاسبان محافظ وارد اطاق بازپرسی شعبه اول دادسرای رشت شد وآرام وبیصدا روی صندلی نشست

متهم خودرا سیدحسن واعظ معرفی کرد ودرمقابل سئوالات مکرر بازپرس که‌چرا ازمردم اخاذی میکرده است مدتی اینپا وآن‌پا کرد وبالاخره باصدای نرم و ملایم خود گفت آقای بازپرس بخدامن گناهی نکرده‌ام که مستحق مجازات باشم فقط درمقابل گرفتن حق‌الزحمه ناچیزی کار بندگان خدا را روبراه میکردم !

.

سید حسن حاج‌واعظ ازمدتها پیش شایع کرده بودکه بعلت نفوذ فراوانی که در دستگاههای دولتی دارد حلال همه مشکلات است و بدینجهت اغلب اوقات خانه اواز یکعده زن ومرد جوان وپیرمملو بود .

یکی درفرهنك کار میخواست، دیگری متهم بدزدی بود وشفاعت‌میطلبید، سومی‌یك‌پروندمالیاتی‌داشت که‌میخواست آنرا ماست‌مالی کند ! وخلاصه سیدحسن دراین میانه قبله حاجات شده‌بود وازهرکس باکمی چانه‌زدن مبلغی بعنوان حق‌الزحمه میگرفت وبعد چون عملا کاری ازعهده‌اش برنمی آمد آنقدر امروز وفردا میکرد که مراجعین مایوس شده و ناامید پا ازمنزل اومیکشیدند .

ولی چندی پیش یکی ازهمین مراجعین که شغلی در اداره فرهنك میخواست ومبلغی هم بعنوان حق‌الزحمه پرداخته بود متوجه کلاهبرداری این شخص شیادشد وموضوع را بمقامات انتظامی اطلاع داد .

آقای احمد زاده بازپرس شعبه‌اول دادسرای رشت پس از تحقیقات کافی وجمع‌آوری مدارك وشواهد لازم پرونده مجرمیت سیدحسن رابدادگاه جنائی استان احاله نمود.

بازدید استاندار

از چالوس خبرنگار ما مینویسد دو روز قبل آقای ذوالفقاری استاندار استان دوم باتفاق عده‌ای ازهمراهان جهت بازدید وضع ادارات دولتی چالوس ورسیدگی شکایات مردم وارد چالوس شد .

آقای استاندار ازبیمارستان بزرك شهر وکار های عمرانی انجام‌شده بازدید کرد واز اقدامات شهرداری ابراز خشنودی نمودوپس‌ازرسیدگی بشکایات مردم بصوب شهسوار عزیمت کرد .

زدوخورد دوهمکار

خبرنگار ماازچالوس گزارش میدهد. چندروز قبل بین دو نفراز کسبه چالوس باسامی حسن‌نشاطی و اسمعیل بزرك مقام بعلت رقابت کسبی زدو خورد روی داد ودر نتیجه اسمعیل بزرك مقام بشدت مجروح شد و برای معالجه به بیمارستان شهسوار اعزام و بستری گردید.

ضارب دستگیر و تحت تعقیب قرار گرفت.

کنسرت بانو شهین در آمل

از آمل خبرنگار ما گزارش میدهد چند روز قبل بانو شهین خواننده‌رادیو ایران‌باتفاق اعضای ارکستر خود بمنظور اجرای کنسرت به آمل وارد شد قراربودخانم شهین‌کنسرت خود را فقط بمدت دو شب در سالن سینمامتروپل این‌شهرستان اجرا کند ولی ابراز علاقه مردم بحدی بود که یکشب دیگر بمدت‌اجرای کنسرت بانو شهین افزوده شد پس از اجرای کنسرت از طرف فرهنك آمل و مدیر سینما متروپل یك‌گلدان نقره ویکدسته گل بخانم شهین اهدا گردید در عکس بالا بانو شهین هنگام اجرای کنسرت خود در سالن سینما متروپل آمل دیده میشود .

خلاصه اخبار آذربایجان

تبریز- آقای محسن رئیس ، استاندار آذربایجان شرقی از دستگاه بی سیم شیروخورشید سرخ بازدید نمود و ضمن مبادله پیامهائی با مدیر عامل جمعیت مرکز ، تقاضا کرد که برای توسعه بیمارستان شیرو خورشید سرخ اقدام شود .

اردبیل ـبهداری اردبیل جدا از ادامه کار پزشکان و دندانپزشکان غیر مجاز جلوگیری میکند اهالی ضمن تحسین اقدام بهداری تقاضا دارند کادر پزشکی آن اداره نیز تکمیل شود .

میاندوآب- بدستور آقای ارفعیان فرماندار ، خیابانهای خاکی شهر شن‌ریزی می گردد وبرای‌عمران و آبادی محلات نیز اقدام میشود .

تبریز ـ شعبه جمعیت شیرو خورشید سرخ در «خامنه» طی مراسمی افتتاح گردید واعضای هیئت مدیره آن انتخاب شدند .

زنجان ـ آقای شجاع اردلان دادستان زنجان به دادگستری قزوین منتقل گردید .

بوکان ـ آقای ارفعیان فرماندار میاندوآب ضمن بازدید ازبوکان با عده ای از اهالی بمذاکره پرداخت و برای تامین برق و احداث کشتارگاه وغسالخانه وعده مساعدت داد .

تبریز ـ آقایان استاندار و فرماندار برای تشویق اسکی بازان به پیست یام رفتند وبرای تامین نیازمندی های فدراسیون اسکی وعده کمك دادند .

امان از «مگس»

هنوز بیماری اسهال دستاز سر مردم بندر عباس برنداشته و اغلب اهالی را دچار کرده است اخیرا نیز وجود زیاده از حد مگس مردم این منطقه را بستوه آورده و اهالی مجبورند از شدت هجوم مگس همیشه در اطاقهای در بسته بسر برند در صورتیکه انجام اینکار غیر مقدور است جالب توجه آنستکه امشی هم برای از بین بردن مگسها تاثیری ندارد .

استاندار مازندران ازرامسر وشهسوار بازدیدکرد

عده‌ای ازمعارفین شهسوار احتیاجات مردم را باطلاع استاندار رساندند

بعداز ظهر روزچهارشنبه آقای ذوالفقاری استاندار مازندران باتفاق تیمسار سرتیپ پهلوان رئیس شهربانی استان وآقای‌دکتر مقصود لورئیس بهداری استان وارد رامسر شد.

عده‌ای از کارمندان دولت درهتل‌رامسر باآقای استاندار ملاقات کردند ودر خصوص پرداخت مزایای کارمندان‌دوائردولتی رامسر با ایشان‌مذاکره نمودند و آقای استاندار و عده دادکه برای تسریع درامر پرداخت‌مزایا ، وهمچنین تشکیل بخشداری دررامسر اقدام نماید. ساعت سه‌و نیم‌بعد از ظهر آقای استاندار و همراهان پس از بازدید بیمارستان رامسر واظهارقدردانی‌از مساعی کارکنان آن عازم‌شهسوار شدند.

خبرنگار ماازشهسوار اطلاع‌میدهدکه عصر رچهارشنبه آقای ذوالفقاری استاندار و همراهان درمیان استقبال روسای ادارات و محترمین ومعا ریفوارد شهسوارشدندویکسر بعمارت‌فرمانداری رفتند. در عمارت فرمانداری عده‌ای ازمعتمدین‌و معاریف شهربا‌آقای استاندار ملاقات کردند و مستدعیات اهالی را باطلاع‌ایشان رسانیدند.

خرم آبادشهسوار وموسسات کشاورزی روز پنجشنبه نیز آقای استاندار و همراهان‌از بازدید بعمل آوردند.

فوتبالیستهای یزدو کرمان مسابقه دوستانه‌ای انجام‌دادند

قبلااطلاع داده‌شد قهرمانان کشتی وفوتبا ل‌کرمان بدعوت تربیت‌بدنی شهرستان یزد برای انجام مسابقات دوستانه باقهرمانان یزدی باین‌شهر رستان وارد شدند ومورد استقبال قرارگرفتند. مسابقات بین قهرمانان یزدی و کرمانی در محیط صمیمانه‌ای انجام شددر عکس‌بالا افرادتیمهای فوتبال یزدو کرمان قبل‌از شروع مسابقه فوتبال دیده میشوند.

مبارزه بافساد

ازیزدخبرنگار ما مینویسدبدستور آقای عمرانی دادستان یزد آقای سروان هاشمی افسر شهربانی‌مامور مبارزه بافساد در شهرستان یزد گردید تاکنون براثر اقدامات مشارالیه چندین شیره‌خانه کشف شدمو معتادین برای معالجه به بهداری معرفی گردیده‌اند.

انتصابات در شهرستانها

کرمان ـ آقای سید محمد عالم‌زاده رئیس حسابداری فرهنك ـ آقای سید عیسی عالم‌زاده رئیس کارگزینی فرهنك ـآقای عاشورزاده رئیس‌دفتر فرهنك ـ آقای فاطمی رئیس آموزش روستائی ـ آقای صالحی رئیس سازمان سمعی و بصری ـ آقای حسین ولی‌زاده رئیس تبلیغات فرهنك .

آبادان ـ آقای ستوان یکم حسن اسلامیان فرمانده گروهان ژاندارمری

چند خبر خلاصه از شهرستانها

دادگاه تاسیس کنید

فردوس- سالها است دادگاه بخش فردوس بعلت نامعلومی منحل‌گردیده و برای تاسیس مجدد آن اقدامی نشده است مردم مجبورند برای انجام کارهای خود به‌تربت حیدریه که ۲۰۰ کیلومتری است‌بروند .

تشکیل کنفرانس ترویج کشاورزی

شهسوار ـاز طرف آقای مجیدی مروج کشاورزی «خرم آباده» از توابع شهسوار کنفرانس کشاورزی آنمنطقه تشکیل گردیدوپروژه‌های ترویجی مربوط بسال آینده تنظیم گردید .

دندانپزشك ندارند

استانه اشرفیه ـدر بهداری استانه اشرفیه دندانپزشك وجود ندارد واهالی از ین مناظر در مضیقه میباشند انتظار دارند هرچه زودتر یکنفر دندانپزشك اعزام شود .

بهای گوشت افزایش یافت

تویسرگانـطی جلسه اخیر اعضای انجمن شهرتویسرکان که در سالن شهرداری اینمنطقه تشکیل گردید بهای گوشت از سه‌کیلو ۹۰ ریال به سه کیلو ۱۱۰ ریال افزایش داده شد ! !؟

انجام مسابقات دوو دبیرستانها

گرگان ـ مسابقات دوو یکصد متر وچهارصد متر دبیرستانهای شهرستانهای گرگان انجام گردید ودر نتیجه قبادی از دبیرستان ایرانشهر میراوفرامرزی از دبیرستان فخرالدین گرگانی بترتیب رشته‌های اول تا سوم راحائز شدند .

برگزاری جشن پیشاهنگی

رشت ـبمناسبت هفته کار نیك پیشانگان رشت چند روز قبل‌جشن باشکوهی در سالن دبیرستان محمد رضا شاه پهلوی برگزار شد وبیاناتی پیرامون اهمیت پیشاهنگی ووظایف پیشاهنگان ایراد گردید .

افتتاح دستگاه بیسیم شیروخورشید

نهاوند ـ چندروز قبل طی مراسمی باحضور آقای دولتشاهی فرماندار نهاوند دستگاه بیسیم شیرو خورشید این شهرستان افتتاح گردید و شروع بکار کرد .

کلاس دامپروری وباغبانی تشکیل شد

لنگرود ـاخیرا براثر اقدامات آقایان خوش خرام مروج کشاورزی و حاج کریمان مربی تعلیمات اساسی قریه«شلمان» از توابع لنگرودکلاس دامپروری وباغبانی در دبستان ۱۷ دی قریه مزبور تشکیل شد .

کیفر احتکار وگرانفروشی

شهر کرد ـصفی‌قلی ساکیان تخم مرغ فروش شهر کرد که بااحتکار وصدور زیاد ازحد تخم مرغ موجب گران کردن تخم مرغ در اینمنطقه شده بود بازداشت گردید وزندانی شد .

بازدید فرهنگی

لاهیجان ـآقای صمصامی مدیر کل فرهنك استان اول از وضع فرهنك لاهیجان بازدید کرد وپس از صدور دستورات لازم بصوب رشت عزیمت نمود .

سارقین برك توتون دستگیر شدند

فومنات ـیك عدل و٦بسته برك توتون از غلامعلی بزرك زاده‌سندی یکی از اهالی فومنات بسرقت رفت وبراثر اقدامات مامورین آگاهی‌شهربانی سارقین بنام علی وغلامرضا دستگیر شدند .

بهدار ندارند

شهر کرد ـاز ۱۵ پست بهداری شهر کرد وتوابع فقط در پنج پست آن بهدار وجود دارد وده بهداری دیگر بلامتصدی است انتظار اعزام بهدار را دارند .

حقوق فرهنگیان درراس موعد پرداخت میشود

چالوس ـبا اقدامات آقای ملك‌محمدی رئیس فرهنك نوشهر حقوق کلیه فرهنگیان نوشهر وچالوس در راس موعد بوسیله مقامات فرهنگی محل پرداخت میشود .

سوخته تریاك درقهوه‌خانه شهباز کارساز!

فومنات ـ آقایان نیکسیر رئیس شهربانی وبهشتی رئیس آگاهی شهربانی فومنات ضمن بازرسی از قهوه خانهٔ شهباز کارساز یکی از اهالی فومنات مقداری سوخته تریاك ووسائل شیره کشی کشف کردند .

کلاسهای دفع آفات نباتات ومبارزه بابیسوادی

کنگاور ـکلاس دفع آفات نباتی در کنگاور باشرکت عده زیادی از کشاورزی تشکیل گردید وبوسیله آقای هژیر بخشدار افتتاح شد ضمنا کلاس مبارزه بابیسوادی در اینمنطقه دائر گردیدو عده زیادی در آن شرکت کردند .

بخاطر پیشرفت امور تحصیلی

رشت ـجلسه روسای مدارس ابتدائی ومتوسطه فرهنك رشت‌باحضور آقای‌باباهادی رئیس فرهنك این شهرستان تشکیل شد ونسبت به پیشرفت امور تحصیلی دانش آموزان مذاکره شد .

زمینهای خالصه واگذارشد

کاشان ـ در جلسه اخیر انجمن شهرکاشان پس از مذاکرات کافی واگذاری زمینهای شهرداری بادارات دولتی مورد تصویب قرار گرفت .

عده پرستاران ناچیز است

شهرکرد ـبهداری ،دودرمانگاه وبیمارستان شهر کرد فقط ۸نفر پرستار دارد و این‌عده ناچیز میباشد .

تشکیل کمیسیون مشاورین فنی فرهنك

ساری ـکمیسیون مشاورهٔ فنی اداره کل فرهنك استان دوم باحضور مدیر کل فرهنك استان تشکیل گردید وقرار شد کمیسیونی جهت تهیه اطلاعات‌عمومی از شهرستانهای تابعه ساری تشکیل شود واین اطلاعات در کتابی بنام مازندران ثبت گردد .

فعالیت برای تامین بهداشت

شهرکرد ـبراثر اقدامات آقای دکتر واقعی کفیل بهداری شهرکرد برا ی‌جلوگیری از بیماریهای گزاز ،دیفتری وسیاه سرفه اقدام بمایه کوبی عمومی شده وکشیك شبانه داروخانه های شهر نیز تعیین گردیده است .

تقدیر ازبازنشستگان فرهنگی

رشت ـ بمناسبت بازنشستگی آقایان حاکمی ومهربد دونفر از روسای دبستانها وآقای فرزام رئیس دبیرستان شاهپورعرشت مراسم باشکوهی برگزار گردید وضمن قدردانی از زحمات آنان هدایائی بآنها داده شد .

شعبه حزب مردم افتتاح شد

شهرضا ـطی مراسمی که باحضور عده‌زیادی از روسای دوایردولتی واهالی شهرضا برگزار گردید شعبه حزب مردم د راین شهرستان رسما افتتاح شد .

شیره وسوخته تریاك درخانهٔ فرزند «محبت»؟!

ساری ـآقای سروان خسروانی رئیس دایره مبارزه بامواد مخدره شهربانی ساری منزل فاطمه فرزند«محبت» را مورد بازرسی قرار داد و یکدستگاه نگاری ومقداری شیره وسوخته تریاك ووسائل دیگر کشف کرد .

هدیه بجوانان صلیب سرخ امریکا

رشت ـ از طرف گروههای جوانان شیرو خورشید سرخ رشت ۹۱ جعبه محتوی هدایای تهیه شده برای جوانان صلیب سرخ آمریکاارسال گردید .

سهمیه بهداری هنوز پرداخت نشده است

کاشان ـطی اظهار مقامات بهداری کاشان از پنج ماه قبل تاکنون شهرداری از پرداخت ده در صد سهمیه بهداری از درآمد شهرداری خودداری نموده است .

رانندگان سارق دستگیر گردیدند

فومنات ـآقای عسگریان زاده نماینده شرکت «پاده بشهربانی‌فومنات اطلاع دادکه چند قطعه تیر آهن شرکت مزبور سرقت شده است بافعالیت آقای بهشتی رئیس آگاهی شهربانی سارقین بنام رسول وپرویز که هردو راننده بودند دستگیر گردیده وتیرآهن‌ها نیز بشرکت تحویل شد

فعالیت برای دستگیری سارقین

آملـ بدستور آقای سرگرد پاکروان فرمانده گروهان ژاندارمری آمل سه دسته ژاندارم درتمام مناطق حوزه ژاندارمری تابعه اعزام شدند تا کلیه سارقین اینمنطقه را دستگیر نمایند .

شعبه بانك صادرات معادن افتتاح شد

سنگسر ـچند روز قبل طی مراسمی شعبه بانك صادرات ومعادن سنگسر افتتاح شد وبریاست محسن طیفوری رسما شروع بکار کرد .

ترجمه دکترعلی‌اصغر خبرمزاده

-۴۰-

دکتر ژیواگو

قسمت هفتم

سفر

-۱-

آخرین روزهای مادس بود ونخستین روزهای‌ملایم سال ومژده بخش دروغین بهاربود‌که‌هرسال‌پیش ازیك سرمای شدید، فرامیرسد .

درخانهٔ «گرومیکو» ها، باشتاب وسایل‌سفر راآماده میکردند. به‌مستاجران بیشمار که‌خانه راپرکرده بودند وتعدادشان از گنجشکهای خیابان بیشتر بود، «ژیواگو»ها تنها یك توضیح میدادند : خانه تکانی پیش از عید «پاك» .

«یوری آندریه‌ویچ» بااین مسافرت مخالف‌بود.اما بهیچوجه مانع باروبنه بستن نمیشد ،زیرابنظرش این نقشه غیر عملی بود وامیدوار بود، درآخرین لحظه بهم خورد . اما کار پیش میرفت ، به پایانش نزدیك میشد. روزی فرارسید که میبایست جدی و مصمم در آن‌باره صحبت شود.

باز یکبار دیگر عقیده خودرا بزنش گفت وپدر زنش دریك جلسه مشورتی خانواده شرکت کرد.

«یوری آندریه‌ویچ» پس‌ازاینکه اعتراضاتش رابیان‌کرد، گفت :

-پس فکر میکنید که من‌اشتباه میکنم وباید رفت .

زنش رشتهٔ کلام رابدست گرفت :

- می‌گوئی که یك‌یادوسال بیهوده وقتمان راتلف کنیم و، هنگامی که مسئله گشاورزی حل شد ،، ممکنست یك تکه زمین‌نزدیك مسکو بدست آوریم‌ودرآن‌سبزی بکاریم ، امابمانمیگوئی که تا آن هنگام چه جور زندگی کنیم. این موضوع جالبست ، میخواهم که‌اینرا جواب دهی .

الکساندر الکساندرویچ که از دخترش حمایت میکرد ،گفت :

-این هذیان است .

«یوری آندریه ویچ» موافقت کرد .

«بسیار خوب ،می‌آیم .تنها چیزی‌که مرابازمی دارد ،امر مجهول است .بی‌اینکه به‌محلی که‌میخواهم برویم ،آشنائی داشته باشیم ،کورمال وباچشم بسته خودمانرا پرتاب می‌کنیم .سرخویشاوندی که در «واری کینو» داریم ،دوتای آنها مادر ومادر بزرگ‌اند که اصلا از این محیط و دنیا بیرون‌اند .و سومی پدر بزرك «کروگر» است که برفرض که‌زنده باشد می‌بایست چون یك گروی اورا محفوظ ومحبوس نگاهداشت .

«در آخرین سال‌جنك،درست‌نمیدانم که چه بلائی سر جنگل وکارخانه‌اش آمده است .اما جلوعمارتش را به‌یك مرد بیسرو پا یابه‌یك بانك می‌بایست‌فروخته باشد ،یاآنهارا بعلت بعضی ضمانت‌هائی ،بنام شخص ثالثی کرده است .از این جفت وجور هایش چه می‌فهمیم ؟املاك ،الان مال کیست ؟،از قباله‌های املاك صحبت نمی‌کنم .میخواهم بگویم :کی مسئول آنها است ؟آنها تابع چه‌دستگاهی‌اند ؟آیا ازجنگل استفاده واستخراج میکنند ؟یاکارخانه‌ها کارمی‌کنند : بالاخره ،چه‌ارتشی در آن ناحیه حکومت میکند ، هنگامی که بالاخره به‌آنجا رسیدیم ،چه‌ارتشی درآنجا، حکومت خواهد کرد ؟

«برای شما ،تنها پشت وپناه ،«می‌کولیتسین» است که دوست دارید دائم اسمش‌را ببرید .اما گی بشما گفته است که‌این مباشر پیر هنوز زنده است وهنوز در «واری کینو» بسرمی‌برد ؟از اوچه خبر داریم ،جزاینکه پدر بزرك بادشواری اسمش را تلفظ می کرد (تنها چیزیست که مارا بیاد او می اندازد)؟

«بالاخره جروبحث چه فایده دارد ؟شما تصمیم گرفته‌اید بروید .من موافقم .باید فهمید که‌در این هنگام چگونه وسایل سفررا میشود فراهم کرد . عقب انداختن مسافرت بیهوده است .

«یوری آندریه ویچ»برای اینکه از امکانات‌سفر، اطلاعاتی بدست آورد ،به‌ایستگاه «یاروسلاو»مراجعه کـــرد .

میله هائی که‌دروسط سالن تعبیه شده بود ، ازسیل جمعیتی که‌میخواست مسافرت کند ،جلو گیری میکرد .روی زمین ،افرادی که لباده خاکستری داشتند دراز کشیده بودند واز‌این دنده به‌آن دنده میشدند ،سرفه می‌کردند وتف می‌انداختند .اگر حرف میزدند ،صدایشان رعد آسا بود .(فراموش می‌کردند که سقفها ،طنین صدایشان را باشدت برمی گردانند).

این افراد اغلب دوره نقاهت تیفوس را می‌گذر انیدند .بعلت ازدحام وشلوغی بیمارستان‌ها ،فردای آن روزی که بیماران آخرین بحران را می‌گذرانیدند ،آنهارا کنار خیابان می‌گذاشتند .«یوری آندریه‌ویچ» هرچند که‌پزشك بود ،این عمل را ضروری ولازم‌می دانست،اما نمی‌دانست که‌تعداد این بدبختی‌ها،بی اندازه زیاد است وایستگاهها پناهگاه آنانست .بار بری که‌پیش بند چرمی سفید داشت باومیگفت :

- یك سفارشنامه بدست آورید! هرروز بایدمراجعه‌کنید: اگنون ،ترن،چیز نادریست ،کار بخت‌وشانس است .ومسلم .... (بادیر انگشت شست خودراپشت انگشت سبابه‌و میانه‌اش مالید).اندکی آرد ،جزئی چیز های دیگر ...اگر دهان آنهارا شیرین نکنید ، گره مشکلتان باز نمیشود .واینکار ،مسلم (تلنگری به گلویش زد) ،حکم طلارا دارد .....

-۳-

مقارن این اوضاع واحوال ،«الکساندر الکساندرو ویچ» به چند جلسه مشورتی فوق‌العاده «شورای عالی اقتصاد »دعوت شد و«یوری آندریه‌ویچ» ببالین یکی‌از اعضاء حکومت که سخت بیمار بود ،خوانده شد .هردو بالاترین پاداشی ومزدی که ممکن بوددر این زمان تصورش را کرد ،دریافت داشتند :به‌آنها کارت جیره بندی یك مغازه «مخصوص» تنها مغازه‌ای که این هنگام وجود داشت ،دادند .

این مغازه کنار مخازن ساخلو ،نزدیك دیر«سن سیمون» واقع بود .دکتر وپدر زنش دو مسافت گلیسا وسربازخانه راطی‌کردند وبمحوطه زیرزمین عمیقی که کفش اندك اندك گود میشد، بی مانع وارد شدنـد ، زیـر زمین در قسمت عقـب اش ، وسیـع مـی شد و بـه یك پیشخـوان عریض که‌پشت آن یك مغازه دار خونسرد ایستاده بود ،منتهی میگردید .اوگاهی غایب می‌شد وبسراغ کالائی میرفت وبرمی گشت وآذوقه‌هایش را توزین وتوزیع می‌کرد ،وهربار ،نام جنسی‌را که‌درلیستی که‌باو ارائه شده‌بود ،ذکر گردیده‌بود ،بایك حرکت مداد باطل می‌کرد .

مشتری کم بود .مغازه‌دار پس از اینکه نگاه سریعی به‌ورقه جیره بندی دکتر و پروفسورانداخت به‌آنها گفت :«ظرف ۱۰هنگامی که‌روبالشی های‌کوچك اطاق پذیرائی وروبهٔ پشتی‌هارا باودادندو اوآرد، بلغور ،خمیر ،قند ،پیه ،صابون ،کبریت ویك‌کاغذ لوله که‌یك قطعه پنیر قفقازی در آن پیچیده شده بود ،دو آنها سرازیر کرد ،چشمان دکتر وپدرزن‌از تعجب گرد شد .

داماد وپدرزن بسته های کوچك را در دوکیسه بزرك باشتاب جادادند ،تابتوانند آنرا روی شانه حمل کنند ،آنها می‌خواستند هرچه زودتر باین‌ناشی گری خود که‌در جابجا کردن پاکت ها دچارش‌شده بودند ،پایان دهند ،زیرا می‌ترسیدند ،مغازه دار را که بابخشندگی کیسه‌هایشان راپرکرده بود، تحریك وناراحت کنند .

هنگامی که‌از زیر زمین بیرون آمدند وهوای‌آزاد را تنفس کردند ،حس کردند که‌مست شده‌اند . این یك شادی حیوانی نبود. چنین احساس میکردند که «نانی راکه میخوردند، نمی‌دزدیدند »، ووقتشان را دراین سرزمین کاملا هدر نمی‌دادند ،ومطمئن‌بودند که‌مستحق تحسین وتمجید «تونیا» ،کد بانوی خانه، می باشند .

-۴-

هنگامی که ،مردان وقتشان‌را در ادارات می‌گذر انیدند تااجازه مسافرت وگواهی‌نامه‌هائی‌را بدست آورند که مالکیت آنان را برآپارتمانی که ترکش‌می کردند ،محرز نماید ،«آنتونینا آلکساندروونا»،اثاث را بسته بندی میکرد .

او ،باحالتی مشغول وآشفته سه‌اطاقی را که اکنون به خانواده «ژیواگو» تعلق داشت می‌پیمودو ناچیزترین اشیاءرا پیش‌ازاینکه روی اثاثه‌ای که می‌بایست باخود به‌برد ،بگذارد ،بادست وزن می‌کرد. باروبنه شخصی مسافران ،از چند بسته بسیار ناچیزی‌که باخود می‌بردند تشکیل میشد ،تقریبا بقیه را برای مبادله ومعاوضه کنار گذاشته بودند واین تنها وسیله معاش آنها در مدت مسافرت ودر روز های ابتدای ورودشان بود .

نسیم بهاری از پنجره هوا خوری بداخـل می وزید وبوی نانی‌راکه تازه پخته‌شده بود ،باخود می‌آورد .بیرون ،خروسها میخواندند وفریاد کودکانی که‌بازی می‌کردند ،بگوش می‌رسید .هرچه بیشتر می‌کوشیدند هوای اطاق‌را تجدید کنند ،بیشتربوی نفتالین دراطاق‌می‌پیچید ،این بواز لباسهای‌زمستانی که‌از صندوق بیرون آورده‌بودند ،پراکنده میشد .

امادر مورداینکه چه‌چیزرا می‌بایست برد وازچه چیز می‌بایست چشم پوشید ،دستورالعملی از طرف مسکوی هائی که‌قبلا عزیمت کرده ،وآنرا اجراءنموده بودند وجود داشت وعقاید آنان درجمع دوستانی‌که در پایتخت مانده بودند ،منتشر شده‌بود .

این تعالیم ،که‌بادستور های کوتاه وقاطع‌همراه بود،چنان صریح‌و روشن در مغز «تونیا» نقش‌بسته بود که تصور می‌کرد در خلال صداهای آمیخته با جیك‌جیك گنجشکان وهیاهوی کودکانی که بازی می‌کردند ،آنهارا از طرف خیابان می‌شنود ،گوئی صدائی مرموز آن دستور هارا بگوش او فرو می خواند :

«پارچه ،پارچه ومخصوصا تکه های پارچه .اما ممکنست دربین راه بگردند ،واین خطرناکست. عاقلانه‌تر اینست که چند تکه پارچه را بصورت‌لباس کوك بزنند وببرند .بطور کلی پارچه لازم است. لباس‌را ،مخصوصا اگر زیاد مستعمل نباشد ،می پذیرند .تاممکنست نباید اشیاء اسقاط‌وفرسوده وسنگین‌را حمل کرد .در بیشتر موارد ،همه چیزرا باید باخود حمل کرد ،از سبد وچمدان بایدصرفنظر کرد .باروبنه را که‌مسلم کم‌است ومفید فایده‌بودن آنرا صد بار بررسی کرده‌اند ،باید بصورت‌بسته های کوچك در آورد ،تایك زن وبچه بتواند آنراحمل کند .در عمل ثابت شده است که نمك وتوتون عایدی سرشاری دارد ،اما حمل کردنش خطرناك است.اما پول ،بایداسکناس «کرنسکی»داشت .خسته‌کننده‌تر از همه چیز ،مدارك وکاغذ های شخصی است وچیز هائی مانند آن .»

توضیح ومعذرت

شمارهٔ قبل - درپایان بخش ۱۳ ازقسمت ششم اشتباهی رخ داده‌که بدین ترتیب تصحیح میشود:

- در غیبت تو، اتفاق جالبی افتاده است. یك اتفاق عجیب وغیر قابل توصیف. فراموش کرده‌بودم تو بگویم دیروز، پاپا ساعت شماطه‌ایت را شکست. دل ودماغش سوخت، دیگر ساعتی در منزل‌وجود نداشت. کوشید آنرا تعمیر کند.بهرکاری دست زد، نتوانست. ساعت‌ساز همسایه سه لیورنان برای تعمیر آن خواسته است. پول گزافی است. چگونه تعمیرش کند؟ پاپا کوشش دیگر بکار برد ... فکرش را بکن، ناگهان یکساعت پیش ،صدای زنك گوشخراش وطنین داری بلند شد. ساعت شماطه‌ای بود. تصمیم گرفته بود کار کند.

«یوری آندریه‌ویچ» با شوخی گفت :

- این زنك تیفوس است‌که برای من بصدا درآمده است. وداستان بیمار وساعت زنگدارش را شرح داد

وقت طلاست ولو آنکه چند ثانیه باشد . محاسبه صحیح و دقیق از اتلاف وقت جلوگیری می‌کند ماشین های حساب فاسیت شما را برای استفاده ازکوتاهترین فرصتهاکمك میکند و بوسیله آن میتوانید پیچیده ترین محاسبات ریاضی را ظرف چند ثانیه انجام دهید ونتیجه صحیح را بدست آورید و وقت خودرا مصروف رسیدگی بکارهای دیگر نمائید .

درجهانی‌که وقت ارزش طلا را دارد باید امور مربوط به محاسبات هرچه سریعتر انجام شود. بهترین و ساده‌ترین وسیله برای رسیدن باین مقصود استفاده از یك دستگاه ماشین حساب فاسیت است و بس

امروز در ادارات مختلف ۱۰۲ کشور ازممالك جهان ، ازچهارصد هزار ماشین حساب فاسیت استفاده میشود

ماشین های خودکار فاسیت ساده ترین ماشین های حساب جهان استکه چهار عمل اصلی را بآسانترین صورت انجام میدهد .

ماشین های حساب فاسیت هرگونه حسابرا باسرعت و بدون کوچکترین اشتباه انجام‌میدهد و نتیجه آنرا در اختیار شما میگذارد . ماشین های حساب فاسیت بهترین وجه در وقت شما صرفه جوئی میکند و با دوام ترین ماشین حساب جهان شناخته شده است .

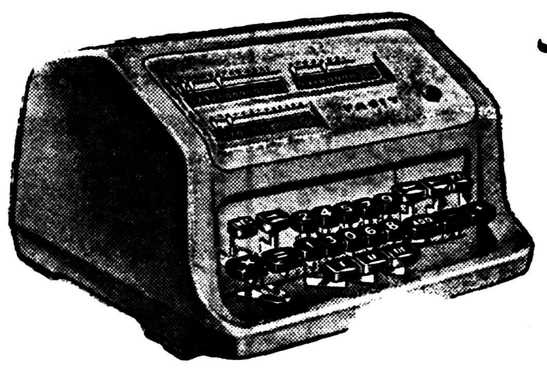

در هرکجاکه وقت طلاست
ارزش واهمیت
ماشین حساب
فاسیت آشکارمیگردد

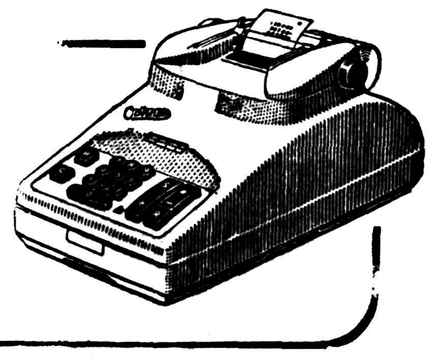

ماشین جدید جمع اودنز
محصول کارخانهٔ فاسیت
دقیق - بی صدا - سریع

نمایشگاه وفروشگاه شرکت **ایران وسوئد**ـ خیابان سوم اسفند ۲۰۱ـ۲۰۳
شرکت بهروز ـ خیابان نادری
تعمیرگاه شرکت ایران وسوئد بامتخصصین مجرب برای سرویس وتعمیرماشینهای شما آماده است ضمنا کسانیکه ماشینهای حساب فاسیت را خریداری میکنند می‌توانند درکلاسهای کارآموزی ماشین حساب آموزشگاه قهرمان‌که زیرنظر متخصصین ومعلمین ورزیده اداره میشود طرزکار این ماشینها را باصحیح‌ترین متد بیاموزند.
نماینده انحصاری ـ شرکت ایران وسوئد آ-۳۵۶۹۲ **سازمان‌فاکو**

آگهی مناقصه شماره ۸۵۴۳

اداره حسابداری کل انتشارات و رادیو دستمزد نصب دستگاه های فنی استودیوی جدید رادیو ایران را برابر نقشه های مربوطه بمناقصه میگذارد داوطلبان شرکت درمناقصه میتوانند تا آخر وقت اداری روز شنبه بیستو هفتم دیماه ۱۳۳۷ جهت دریافت شرایط مناقصه و ملاحظه نقشه های مربوطه بدایره دفتر این اداره واقع درمیدان ارك اداره کل انتشارات و رادیو مراجعه فرمایند .

ذیحساب و رئیس اداره حسابداری کل‌انتشارات ورادیو حاج‌ندیمی

۱ـ۲ آ-۳۵۶۸۲

فصل درخت کاری

رسید

بهترین درختهای پیوندی با قیمت دراختیار شما میباشد .

خیابان قیطریه جنب یخچال محمدیه درخت‌گیلاس پیوندی پر دانه‌ای ۱۰ ریال تلفن ۸۳۸۴۴

۱ـ۲۰۰۳۳ (۱)

هو یاعلی مدد

جز چند جلد کتاب موریانه خورده وپارچه ای چند ظروف مسین و مبلغی وام اندوخته ای ندارم و چون در طول خدمت اداری و زندگی اجتماعی و سیاسی درهم ودیناری ازکسی برشوت دریافت نکردم لذا رندی که مرا درکار اداری خویش مانع جمع‌آوری مال وکسب مقام میداند در غیبت من مطالبی برخلاف حق اظهار لذابدینوسیله از عموم دوستان وسایر مردمیکه مرا میشناسند وبامن مراوده کاری داشتند استمداد میکنم که‌اگر دیناری ازمن طلب دارند ویا سفته و چکی سندی بهرصورت نزد آنهاست میتوانند ازطریق قانونی‌تعقیب‌وازاین طریق مرا رسوا سازند

آ-۲۴۵۱۱ رضا زنجانی

اطلاعات هوائی

حاوی مهمترین اخبار، جالبترین وقایع، خواندنی ترین رپورتاژها ودیدنی‌ترین عکسهای مربوط بایران مخصوص ایرانیان مقیم خارج

۱ـ۴

آگهی اتحادیه صنف فلزتراش

برحسب اعلام شماره ۵۲۰۸ ـ ۳ر۱۰ر۳۷ شورایعالی اصناف‌مقرر است مالیات افراد صنف بانظارت نمایندگان صنف و شورایعالی حل وفصل شود وبهترین فرصتی‌است که آقایان همکاران محترم میتوانند مالیات خودرا براساس حق وعدالت تصفیه نمایند ولذا برای مذاکره واتخاذ تصمیم جهت انتخاب روز وساعت حضور دراداره مالیات پیشه‌وران از عموم آقایان اعضاء صنف خواهشمند است ساعت۵بعداز ظهر روز دوشنبه ۱۵دی درمحل اتحادیه واقع درخیابان سپه‌جنب بیمارستان سینا حضور بهمرسانند درصورت مسامحه وتاخیرمسئولیت جبران خسارت بعدی باخود آنها خواهد بود آ-۲۴۴۹۵

قدردانی وتقاضای اهالی مراغه

آقای علی‌بانگی دادستان محترم شهرستان مراغه که‌از قضات شریف وپاکدامن وزارت دادگستری هستند درمدت دوسال وچندماه خدمت خودشان دراین‌شهر باکمال بی‌نظری وشهامت ازنظرقطع‌اغراض شخصی بوظائف قانونی ووجدانی خوداقدام مینمود که‌مورد توجه ومحبت قاطبه‌اهالی این‌شهر واقع وبراثر لیاقت ذاتی وشرافت اخلاقی بدون‌اتکاء وتوسل به‌هیچ‌مقامی درسفراخیر هیئت‌محترم دولت به‌صفحات آذربایجان رسماًاز طرف دولت تقدیر وازبازپرسی به‌دادستانی این‌شهر ارتقاء مقام حاصل فرمودند.

شهدالله درعرض این‌مدت بانهایت‌علاقه‌مندی درحسن جریان امور مردم کوشا بوده باحسن سلوك خاصی مرهمی بردلهای ریش افـراد میگذاشت که‌متاسفانه چندروز پیش اطلاع‌حاصل شد ازمراغه بـــه شهرستان دیگری منتقل کرده‌اند همگان ازاستماع این‌خبر ناراحت‌و متاسف بلافاصله بامراجعه بفرمانداری وسایرمقامات حساس دولت بخصوص درموقع تشریف فرمائی وبازدید جناب آقای محسن رئیس استاندار معظم آذربایجان ازاین صفحات حضورا متظلم وباابراز تاثـر فراوان ابقاء مجدد جناب آقای علی‌بانگی راخواستار شدند معهذااهالی شهر بااقدامات اساسی‌مبادرت وتلگرافات مفصلی‌به‌جناب آقای‌نخست‌وزیر ومقام وزارت دادگستری مخابره نموده‌اند تاکنون منظور اهالی تامین نشده است‌بدینوسیله باتجدید تقاضای مشروعه خودمان توام وباظهار سپاسگزاری قلبی ازیك فرد خدمتگذارواقعی جامعه‌مصرا ابقاءمعظم‌الیه راخواهانیم.

حاجی غلامحسین عبداللهی ـ عباسقلی امیربور ـ حاجی نجف مدیان ـ حاجی علی‌اصغرمنوچهری ـ حاجی محمود صدیقی ـ غلامحسین خسروی ـ حاجی حسین خامنه ـ حاجی محمد نجف‌آذر ـ خیابانی ـ یوسفی ـ تاروردی ـ زاده ـ ویکصدامضاء دیگر آ-۲۴۴۶۵

آگهی جهت اطلاع گرمابه‌داران

سازمان بیمه‌های اجتماعی کارگران‌شعبه‌تهران برای ابرازهمکاری واشتراك مساعی بیشتر باکارفرمایان گرمابه ها درواریز بدهی حق بیمه‌های قانونی آنان درجلسه ایکه‌درسازمان مرکزی باحضور رئیس اتحادیه صنف گرمابه ها تشکیل گردید موافقت نموده است که کارفرمایان حقوق بیمه معوقه خود رابترتیبی که مقرر گردیده‌بپردازند بنابراین بموجب این آگهی باطلاع کلیه گرمابه داران میرساند که برای واریز بدهی خود واستفاده ازاین فرصت حداکثر تاپایان روز بیستو پنجم‌دی‌ماه ۳۷ بشعبه تهران مراجعه نمایند درخاتمه این مدت درصورت عدم مراجعه کارفرما و ترتیب پرداخت بدهی حق‌بیمه کلیه بدهی یکجا وصول خواهد شد .

سازمان بیمه های اجتماعی کارگران . شعبه‌تهران

۱ـ۲ آ-۳۵۴۰۰

آگهی مناقصه ساختمان کارگاه هنرستان صنعتی یزد

هنرستان صنعتی یزد ساختمان یکباب کارگاه رنگرزی‌و قساجی رابشرح زیر بمناقصه میگذارد.

شرکتها یاافرادیکه مایل‌بشرکت درمناقصه باشند میتوانند از تاریخ‌انتشار این آگهی‌برای ملاحظه نقشه‌و مشخصات ساختمان‌ودریافت برك پرسشنامه مربوطه بدفترهنرستان یزدو یا اداره ساختمان حرفه‌ای وزارت فرهنك (تهران خیابان شمالی پارك‌شهر کاخ فرهنك استان مرکزی)مراجعه وپس‌از تکمیل‌پرسشنامه‌برك صلاحیت ازاداره نامبرده دریافت دارند.

داوطلبان بایستی پس‌از دریافت برك صلاحیت مزبور بهنرستان صنعتی یزدمراجعه ودرمقابل پرداخت مبلغ۵۰۰ریال دفتر مشخصات و اوراق شرایط مناقصه‌را دریافت نمودمو پس ازمطالعه‌و اطلاع کامل از مشخصات مورد معامله‌ومدت تحویل آن‌وسایر شرایط‌فنی و مالی مناقصه پیشنهادخودرا بارعایت شرایط ذیل تهیه و تسلیم نمایند.

۱ـ اعتبار ساختمان مورد مناقصه در حدود ۱۵۰۰۰۰۰ ریال است.

۲ـپیشنهاد دهندگان میبایستی در قبال اعتبار فوق تضمین‌بانکملی بمبلغ ۷۵۰۰۰ریالو بنفع هنرستان که مدت‌اعتبارآن کمتر ازسه ماه نباشد تهیه‌وضمیمه پیشنهاد خودنمایند تاهرگاه از قبول پیشنهاد خود عدول نمایند بنفع‌دولت ضبط گردد.

۳ـ پیشنهاد بایدنوعی که‌در برك شرایط مناقصه قید گردیده تنظیم ودردوپاکت لاکو مهرشده‌شماره ۱و۲بدین شرح پاکت‌شماره ۱ محتوی برك صلاحیت و تضمین بانکملی و پاکت شماره ۲ محتوی واحدبهاء واسناد مناقصه وکل پیشنهاد که‌بمهر وامضای پیشنهاد دهنده رسیده باشد تاساعت ۱۰صبح روز چهارشنبه ۲۴دیماه ۳۷درمقابل اخذ رسید بهنرستان صنعتی واقع‌درمحله پشت‌باغ یزدتسلیم گردد.

۴ـ پیشنهادات واصله درساعت ۱۱همانروزتحت نظر کمیسیونی در هنرستان یزدبازو قرائت خواهدشد وحضور پیشنهاد دهندگان یانماینده آنهادر جلسه فوق‌آزاد استو کمیسیون مزبور درردیا قبول یك‌یا کلیه پیشنهادات رسیده‌مختار خواهدبود.

۵ـبه‌پیشنهاداتیکه فاقد برك صلاحیت ویاتضمین بانکی و مشروط ومبهمو یا اینکه مطابق‌با مشخصات و شرایط‌مناقصه تنظیم نگردیده باشد ویا بعد ازمدت مقرردرآگهی برسد مطلقاترتیب‌اثر داده نخواهد شد و قیمتهاباید صریح و قطعی تعیین‌بشود.

۶ـ هزینه آگهی‌هاو مالیات وعوارض متعلقه بعهده برنده‌مناقصه باشد.

رئیس هنرستان صنعتی یزد ـحاجی زمانی

آ-۳۵۶۴۰

شهر شهرفکه

خوب تماشا کن..!

زیرنظر:
مهدی سهیلی
تلفن اختصاصی
۳۰۲۶۳۳

دختران آمدند باتعظیم !

دختران آمدند با تعظیم — همه پاك و لطیف همچو نسیم
همگی نو عروس همچون ماه — همه بارنك دام دارام دیم‌دیم
همه دردست حلقه‌های طلا — لیك بودی طلاش صددونیم
زآن همه یکنفر صدا کردم — کردم از شوق پیش او تعظیم
گفتم ای دختر ملوس و قشنك — ایکه بودی تو ماهرو ز قدیم
حلقه را از کجا خریدی تو ؟ — گفت : از زرگری بنام رحیم
گفتمش بهر حلقه‌ای ز طلا — تو نرفتی به لالەزار قدیم ؟
گفت نی، گفتمش بوقت خرید — تو نگفتی که بر محك بزنیم؟
گفت‌نی‌گفتمش چوگشت«سیاه» — تو نگفتی که ما نمیخواهیم ؟
گفت نی گفتمش بآن زرگر — تونگفتی که گشته حلقه‌لحیم؟
گفت نی گفتمش عزیز دلم — نیست در کله تو عقل سلیم
زود سوی «جهان‌نما» روکن — تا طلائی کند بتو تقدیم
صاحبش آدمی درست عمل — پاکدل ، مهربان ، رؤف ورحیم
اوست با عدل وبا حقیقت جفت — او بصدق و صفا انیس‌و ندیم
جنس او بی‌غش وطلایش ناب — تو مرو پیش هر خبیث و لئیم
گرتو خواهی که‌حلقه‌ای بخری — این‌چنین‌کن‌که کردمت تعلیم

عروس وداماد‌های خوشبخت همیشه مشتری جواهر-سازی جهان‌نما هستند لالەزارجنب‌کوچه برلن‌تلفن۳۰۳۲۶۰

جغرافیای مملکت جنرال مد!

مملکت جنرال مد محدودست ازطرف مشرق به‌خیابان فردوسی واز طرف مغرب به‌خیابان لالەزار
جمعیت ـ جمعیت جنرال مد بحساب درنمیآید زیرا روزی هزاران نفر زن ومرد وکوچك وبزرك وبغلی ودیواری و رومیزی ! در آن آمد وشد میکنند .
اخلاق و رفتار سکنه ـ سکنه و فروشندگان مملکت جنرال مد مردمی اصیل ومؤدب هستند و بالبی خندان به خریداران محصول این‌کشور پاسخ میدهند .
واردات ـ واردات کشور جنرال مد عبارتست از زن ومرد و پسر و دخترکه همه صاحب ذوق و سلیقه‌اند
صادرات ـ صادرات آن عبارت است از کت وشلوار و بارانی های بی‌نظیر . کراواتهای شیك ـ مانتوهای شیك زنانه پالتو های مردانه وملبوس پسرانه ودخترانه وخیلی چیزهای دیگر .
تقسیم بندی ـ مملکت جنرال‌مد بر دو استان منقسم شده‌است ـ استان اول در لالەزار کوچه برلن واستان دوم در خیابان سعدی واقع شده است .

همه باهم بسوی جنرال مد

مسابقه حضور ذهن!

گوینده ـ خوب خانم وآقا هردو برای مسابقه حاضرند؟ هردو باهم- بعله!
گوینده ـ خانم اسم‌بزرك‌ترین مؤسسه چاپ‌وانتشارات را بگوئید وآقااسم نشریات اورا.
خانم ـ مؤسسه انتشارات امیرکبیر.
آقا- زندگانی حضرت محمد ازناسخ‌التواریخ‌که تازه منتشر شده .
خانم- امیرکبیر.
آقا- فرهنك‌امروز که تازه منتشر شده .
خانم- امیرکبیر.
آقا- تذکره آتشکده آذر.
خانم- امیرکبیر.
آقا- مجمع‌الفصحاء
خانم- امیرکبیر.
آقا- کلبه عموتم.
خانم- امیرکبیر.
آقا- اشك معشوق.
خانم- امیرکبیر.
آقا- دیوان قاآنی.
خانم- امیرکبیر.
آقا- هوسهای امپراطور.
خانم- امیرکبیر.
آقا- دیوان نفیس حافظ.
خانم- امیرکبیر.
آقا- شمس تبریزی.
خانم- امیرکبیر.
آقا- دیوان مصور باباطاهر
خانم- امیرکبیر.
آقا- دیوان زیبای خیام.
خانم- امیرکبیر.
آقا- دیوان سنائی.
خانم- امیرکبیر.
آقا- من نفسم بریـد آخه امیرکبیر آنقدر کتاب منتشر کرده‌که من صدتا یکیشویادم نیست.
گوینده ـ محل این مؤسسه بزرك کجاست؟
خانم- اول شاه‌آباد وخیابان ناصر خسرو تلفنهای ۵۲۹۷۰ ـ ۳۶۹۳۵

بازی برای خانمها !

قصه قصه ، نون و پنیر وپسه ـ خانوم
خوشگل نشسته ، گیساشو ببین بلنده ـ
ابروشو ببین کمنده ، دسشو ببین ظریفه ـ
پوستشو ببین لطیفه ، صابونو ورمیداره ـ
روصورتش میزاره ـ **صابون ببین رویاله ـ**
بصورتش میماله ـ بعدش خانم همیشه ـ
دس میکنه تو شیشه ـ ادکلنو ورمیداره ـ
در شیشه‌رو میزاره ـ **اسمش‌کربدوشینه ـ**
بویش چه دلنشینه ـ دل را کند مسخر ـ
ساخت‌کیه ..؟ معطر ـ خانوم سری بالاکن ـ
معطرو نیگاکن ـ وقتی میری خیابون ـ بخر
یه‌دونه صابون ـ صورتو شستشو کن ـ
ادکلناشو بوکن ـ زشستشوی صابون‌ـمیشی
چو ماه تابون .

هاچین و واچین یه پاتو ورچین

تجارتخانه معطر قبله‌گاه خوبرویان است ـ ادکلن کربدوشین واتوال معطر و صابون پالماروز و رویال معطر ایده‌آل هرخانم زیباست- تلفن۵۲۶۶۶ـ۵۰۱۰۲۰

درس حساب

فیلم + سینمااسکوپ + رنگی + موزیك + آواز × ۲ + دلکش + ملك مطیعی + مهدوی + ظهوری + سوژه عالی × ۸ + سناریوی مهدی سهیلی × دوسینما = سینماهای دیگر + سینما سهیلا + سینما ایران + موفقیت + لذت وتفریح وخنده وموسیقی × هزار دفعه = فیلم عروس فراری.

دیلینك. دیلینك. بچه‌ها مرخص بستون یك توی صف بطرف سینما ایران وسهیلا قدم رو!

یالاه یالاه! من همه‌چی میخوام یالاه !

فوفول ـ عزجون یالاه ـ یالاه ـ من آب میوه‌گیری میخوام یالاه ـ گلدون میخوام یالاه ـ یحچال میخوام یالاه یالاه یالاه ـ مجسمه میخوام یالاه ـ رادیو میخوام یالاه همه‌چی میخوام یالاه .

عزجون ـ فوفول جـان مادر بقربونت همین امشب میریم سرچهارراه لالەزار- فروشگاه مظفری همه چیز داره ـ هرچی بخواهی برات میخرم .

فوفول- پس مظفر وپیروز باد فروشگاه مظفری تلفن ۳۴۷۰۶

آهای ایهاالناس!

هیچ رادیوئی نخرید تابزودی یك رادیو که هیکلش تك باشه بشما معرفی کنیم

آقا ساعت چنده ؟

تك‌تك ساعت چه گوید گوش دار — گویدت من را بخر ای هوشیار
من بدست وقت جویان حریه‌ام — من بدست وقت جویان حریه‌ام
ضد مغناطیس و ضد ضربه ام — ضد مغناطیس و ضد ضربه ام
روی من بنوشته صاحب با حروف — روی من بنوشته صاحب با حروف
ساعت « تقویمی » و واتر پروف — ساعت « تقویمی » و واتر پروف
پیش من هر ساعتی لنگست لنك — پیش من هر ساعتی لنگست لنك
در درون سینه‌ام ۳۰ جور سنك — در درون سینه‌ام ۳۰ جور سنك
روی من پر زرق وبرق و پرجلاست — روی من پر زرق وبرق و پرجلاست
بیست میکرن روی من آب طلاست — بیست میکرن روی من آب طلاست
نام من M.R.S از روی یقین — نام من M.R.S از روی یقین
پهلوی آن هم نوشته آستین — پهلوی آن هم نوشته آستین
زود سوی من بیا عالی جناب — زود سوی من بیا عالی جناب
بنده را درباب از روی شتاب — بنده را درباب از روی شتاب
من دقیقم من صحیحم من امین — من دقیقم من صحیحم من امین
خوش بحال صاحبان آستین . — خوش بحال صاحبان آستین .

نماینده ساعتهای زیبای M.R.S آستین محمد رضا ساعتچی اول لالەزار تلفن ۳۰۴۳۴۹

وقتی دلاع ها پرواز میکنند

عجلوا بالآگهی قبل الچاپ !
لطفا پشت سرهم ـ بنوبت!

زنك ورزش صورت!

ورزشکاران عزیز سلام برشما ـ خود را بـرای تراشیدن ریش با بهترین ماشین ها آماده کنید باشماره یك‌روی‌پنجه‌پا بایستید با شماره دو **ماشین ریش‌تراشی رویال** را در دست بگیرید با شماره سه دوشاخه آنرا ٤ ساعت در پریز برق فروکنید باشماره چهار بیـرون بیاورید این حرکت برای شارژ و تقویت عضلات **ریش تراش رویال** بسیار مفید است و پانزده روز همه‌جا همراه شما است .

حالا یك حرکت پنج شماره‌ای‌انجام دهید باشماره‌یك‌صورت‌را اصلاح کنید با شماره دو بصورت صاف و شفاف خود دست بکشید با شماره ۳ حظ‌کنید و لذت‌ببرید با شماره چهار در آینه نگاه کنید با شماره پنج بگو ماشالاه !

این حرکت برای گلگون کردن و شفاف‌کردن پوست صورت و تقویت عضلات چهره شما بسیار مفید است.

ماشین ریش تراش رویال ـ بی‌برق و بدون کوك وبی باطری‌است- الحق‌که صدآفرین باین ریش‌تراش.

نماینده انحصاری در ایران شرکت فائده خیابـان ناصرخسرو پاساژ معطر تلفن ۵۲۳۱۹ ـ نماینده فعال پذیرفته میشود .

مسابقه بی‌سابقه ـ باجایزه

به نفر اول و دوم شرکت‌کنندگان‌که این جدول را درست حل‌کنند بحکم قرعه به‌ترتیب دو جایزه یکهزار ریالی و پانصد ریالی از اجناس بی‌نظیر تریکوبرلن واقع درخیابان فردوسی کوچهٔ برلن یعنی فروشندهٔ «شیك‌ترین بافتنی‌ها» داده میشود .

مهلت این مسابقه تابیستم دیماه می‌باشد واهالی شهرستانها نیز می توانند در ایـن مسابقه بی‌سابقه شرکت‌کنند ـ لطفا روی پاکت مرقوم بفرمائید : روزنامهٔ اطلاعات مربوط به صفحهٔ شهر شهر فرنگه !

شرح جدول‌کلمات متقاطع

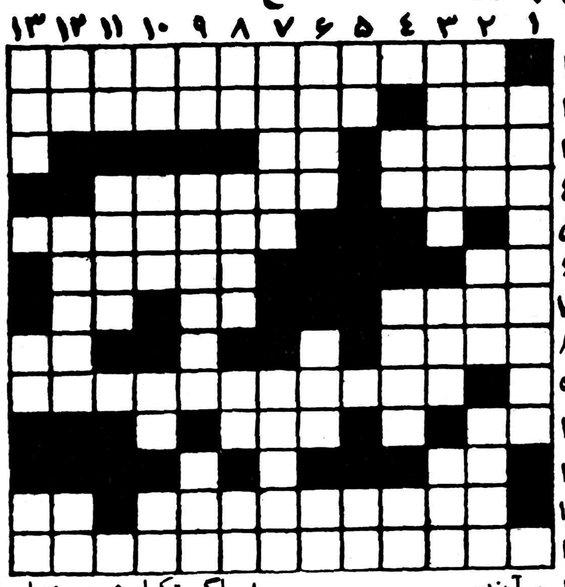

افقی :
۱ـ لامپی‌که از هر لامپ دیگر پر نورتر است .وزودتر از همه روشن میشود وماه را خجالت زده میکند .
۲ـ خارج ـ تریکوی معروفی‌که ورد زبان خاص و عام است ومورد علاقه شیك‌ترین خانمهاست .
۳ـ در بازار زیاد است ـبیکار و بیعار .
٤ـ یکی ازتجا رمعروف ـزمانی باخانم اربابی درردادیو یکی‌بدومیکرد!
۵ـ فروشگاهی که هر نوع پوشش و شیك‌ترین لباس های مردانه و زنانه وبچه‌گانه را درآن میتوانند بیابند .
۶ـ کهنه نیست ـ از ...کاری بفردا ممان .
۷ـ صفت گربه‌های مامانی‌ـبچه اورا مغبچه میگویند ـ قراراست جلو نهر کرج را باآن مه‌بندند.
۸ـ خوبش فرشته است و بدش دیو دوسرا ـ من ... تو توقع نداشتم .
۹ـ قرصی‌که هیچ قرصی مانند آن دردها را فوری تسکین‌نمیدهد .
ضد قبول- سیمین آن خیلی تعریف دارد
۱۱ـ عربی پدر .
۱۲ـ اولین فیلم فارسی سینما اسکوپ و رنگی‌که در صنعت فیلمبرداری ایران معجزه کرده است- آمدی... که چه مشتاق و
۱۳ـ بهترین ریش‌تراشی‌که نه برقیست و نه‌کوکی و نه محتاج باطری ـ فقط شارژ میشود و ریش شمارا مثل‌دسته‌گل‌میراشد

عمودی :
۱ـ بهترین ادکلن‌هائی‌که‌نظیر آنها را هرگز ندیده‌اید ونمی‌بینید ونخواهید دید در زمان گذشته و حال و آینده .
۲ـ مردم برای کشیدن‌آن‌بخانه های خود سر و دست میشکنند- قیم و بزرگتر عرب خواننده و دعا خوان راگویید
۳ـ رجلی‌که در زمان قاجاریه هم اعظم و هم مشهور بود ـ خزینه فرنگی ـ قبل از غـذا میخورند و الحق چیز خوبیست.
٤ـ اگر «ب» اول آن درآید عربی شهرمیشود ـ هم رحمن است و هم در زندان ـ اگر«ت» اولش درآید میوه‌ایست هم مسهل وهم شیرین .
۵ـ اگر مکررشودپت‌میکند- اگر درد نمیکند دستمال مبند
۶ـ ندا ـ اگر بگزد کباب میکند ـ یکی از کلید های‌پنج خط حامل .
۷ـ اگر بجای «ی» در اولش لاء» در آوریم قمار باز معروفی میشود ـ یعلی گفت ..... روزی
۸ـ اگر تکرار شود پرنده‌ایست که‌حاجی‌آقاهم هست- ... خداوند بخشنده و مهربان ـ اگر مکرر شود صدای سگها در می‌آید ـ ... که پنجاه رفت و درخوابی .
۹ـ اگر «ن» آخرش دربیاید بفرانسه معنی «بلی» میدهد . ـ هدیه و تحفه ـ زیان .
۱۰ ـ اگر «ن»درآخرش‌درآوریم بعربی پسر را گویند- سابق دور کوچه‌ها میزدند ـ اگر «م» به آخرش درآید قرض است ـاگر مکرر شود وقتی‌باری باآن‌معروف‌بود
۱۱ـ ـ ماده نیست ـ اگر بجای «ی» در اولش «ج» درآوریم‌فارسی آن نشستن میشود .
۱۲ـ پهلوان ـ اگر حرف‌دوم آن بجای «ز» «ر» بود جیفه بود- مشتر خانمها هنگام تعجب‌میگویند
۱۳ـ به‌انگلیسی پایان‌راگویند- گر آخرش «د» بگذاریم توشه میشود ـ گیاهیست معطر .

شاباجی خانم ـ واه واه جیگرطلا قربون شکل وشمایلت، برم‌چقرشیکی هوش از سر آدم میره تموم خوشگلیاتم مال این ملبوساته که تنت کردی. چقدر کمرتو باریك نشون میده چه با صورتت جنگ میکنه از کجا خریدی جیگرتو برم!موش بخورتت !

دختر ـ از تریکو برلن خیابان فردوسی اول کوچه برلن

شاباجی ـ واه الهی قربون مغازش برم چقدر حسودیم شد که من از این لباس‌جات‌هاندارم الان میرم میخرم و تنم میکنم و باز زیبادار میشم و واسه خودم هزارتا شوور پیدا میکنم تنکهو دختر جون! بای‌بای یوهد؟

تریکو برلن خیابان فردوسی کوچه برلن

جمهوری پنجم ورئیس جمهور
دولت حکومت میکند ورئیس‌جمهور حکمیت

پاریس- خبر نگار اطلاعات

در کشوری نظیر فرانسه تغییر رئیس مملکت امری عادی وطبیعی است ولی با این حال . جمهوری‌پنجم اختصاصاتی دارد که آنرا کا ملا متمایز از تغییرات ما قبل خود میسازد وهفدهمین رئیس جمهور زائیده انقلاب کبیر که امروز بر سر کار می‌آید وضعی خاص و متمایز با پیشینیان خود دارد.

دوگل کیست ؟ مردی کاملا نظامی، تحولات بسیار زندگیش اورا با سیاست آشنا ساخته وپس از یك گوشه گیری‌طولانی‌دردهکده کوچك خود، اکنون در سن ۶۸ سالگی مجددا بر روی‌صحنه سیاست‌فرانسه پیدا میشود.

در ۱۸۹۰ در«لیل» متولد شده و فارغ‌التحصیل مدرسه نظامی‌سن‌سیر است در جنك بین‌المللی اول با درجه ستوانی مشغول خدمت‌میشود وپس از مدت کمی بدرجه سروانی نائل میگردد. در دوران جنك سه مرتبه بشدت مجروح میشود وعاقبت در ۱۹۱۶ بزندان آلمانها میافتد. باکوشش بسیاری‌که بمنظور فرار از زندان میکند موفق نمیشود تا اینکه متارکه جنك بدوران‌اسارتش خاتمه میدهد. پس از آن شغل‌های حساسی در آلمان ولبنان بعهده‌اش محول میشود ودر ۱۹۳۱ بعنوان دبیر کل شورایعالی دفاع ملی منصوب میگردد. دوران بین جنك اول ودوم را بتالیفاتی میگذراند ودر ابتدای جنك دوم بدرجه سرهنگی بدفاع فرانسه میپردازد ودر میدان های جنك بدرجه ژنرالی میرسد. وهنگام متارکه جنك دوم بطرف لندن حرکت میکند ودر آنجا پیام تاریخی ۱۸ ژوئن ۱۹۴۰ را خطاب بمردم فرانسه ایراد مینماید. که همان پیام امروز اورا بر کرسی ریاست جمهوری مینشاند. چهار سال رهبری فرانسه آزاد را درلندن بعهده میگیرد وتمام فرانسویانی‌را که بافتخار وبزرگی کشور خود ایمان داشتند بر گرد خود جمع میکند ونتیجه این پایداری آن میشود که بتواند فرانسه شکست خورده را در میان سه قدرت بزرك دیگر یعنی :آمریکا وروسیه و انگلیس جای دهد. پس از چهار سال تحمل مشقت وفداکاری در ۱۹۴۴ با افتخار وشکوهی هر چه تمامتر بطرف پاریس حرکت میکند وحکومت جمهوری موقت رابوجود می‌آورد. پس‌از چندی بعلت‌مناقشاتی که بین احزاب مختلف پیدامیشود بناچار در دهکده کوچکش منزوی میشود ومشغول تنظیم خاطرات خود تحت عنوان : ندا. اتحاد. نجات. میگردد. ودر همین دهکده است که بدعوت (رنه کوتی) وندای مردم‌فرانسه که اورا آخرین علاج برای نجات کشور بحرانیشان میدانند جواب مثبت میدهدومسئولیت تشکیل‌دولت را بعهده میگیرد.

درنوامبرطبق‌قانون جدید، انتخابات مجلسین‌انجام‌شدونتیجه‌ای‌داد که‌برای مردم دنیا وحتی خود دوگل و طرفدارانش غیر منتظره بود.

مشخصات جمهوری پنجم :

اساس جمهوری پنجم بر روی‌پنج اصل مبتنی است:

۱- رای ملت بالاترین سر چشمه قدرت است.

۲- قوه مجریه ومقننه کاملا ازهم مجزا هستند.

۳- دولت در برابر مجلسین‌مسئول است.

۴- قوه قضائی مستقل از قدرت سیاسی است.

۵- روابط بین حکومت جمهوری ومردم مشخص است.

در جمهوری پنجم مهمترین مطلبی که جلب توجه میکند ، رل مهمی را که تاکنون مجلس در ساقط‌کردن دولتها داشت از دست داده است. رئیس جمهوری برای هفت سال انتخاب میشود ورئیس‌جمهورحکمیت میکند نه حکومت البته رئیس دولت را مثل سابق ، رئیس جمهور انتخاب میکند وانتخاب اعضاءدولت نیز با نظر وی میباشد. فقط یك‌مورد استثنائی در نظر گرفته شده که رئیس جمهور راسا مسئولیت‌اداره کشور را بعهده میگیرد وآن‌پیش آمد وضع غیر منتظره ایست که استقلال کشور را تهدید کند.در این مورداستثنائی هم‌هر تصمیمی که رئیس جمهور بگیرد بایستی باطلاع ملت برسد ودر تمام طول این‌قدرت استثنائی نمیتواند مجلس را منحل کند.

یك ضمانت اجرائی خیلی قوی- غیر از قضاوت تاریخی- برای‌رئیس جمهور پیش بینی شده است که‌در صورت خیانت با رای اکثریت‌مطلق دومجلس میتوان اورا محکوم ودر برابر دیوانعالی قضائی که از اعضاء مجلسین تشکیل شده است محاکمه نمود.

از هفته گذشته دوگل در راس کشور قرار میگیرد که نخستین مرکز قدرت آن یعنی اکثریت طرفداران وی را تشکیل میدهند نمایندگان دو مجلس که حزب‌قوی پشتیبان او هستند وبا این ترتیب عقیدهٔ عمومی بر اینست که فرانسه تا مدتی بتواند مقام سابق خودرا در بین ملل بزرك حفظ کند و به بحرانهای فعلی آن‌نیزخاتمه‌داده‌شود.

ولی کسانیکه دوراندیشی زیادتر وخوش بینی کمتری دارند.همین حزب قوی مجلس را، که مخلوق طرفداران شخص دوگل است ، مانعی برای انجام نقشه های آینده او میدانند ومهمتر از همه این‌سئوال پیش می‌آید که چون رابطه‌بحران فرانسه با مسئله الجزایر مستقیم است، بچه نحو این بحران خاتمه مییابد ؟

مامورین عالیرتبه شرکت ملی نفت در کالیفرنیا

کالیفرنیا - خبرنگار اطلاعات

هفته‌قبل آقایان منوچهر فرمانفرمایان ومهندس‌سعیدنقوی که از اعضای عالیرتبه شرکت‌ملی نفت ایران میباشند بنابردعوت‌شرکت های نفت آمریکا برای بازدید مؤسسات نفتی به‌لوس‌آنجلس وارد شدند واز ایشان پذیرائی گرمی بعمل آمد واز قرار اطلاع آقای فرمانفرمایان هفته آتیه عازم تهران وآقای نقوی برای بازدید مؤسسات نفتی ونزوئلا عازم آن مملکت هستند .

شب‌نشینی محصلین ایرانی دربیروت

بیروت - خبرنگار اطلاعات

هفته‌گذشته مجلس شب‌نشینی باشکوهی از طرف دانشجویان ایرانی دربیروت ترتیب داده شده بود. دراین مجلس عده‌ای از دانشجویان وایرانیان مقیم لبنان شرکت داشتند - سالون باپرچمهای سه‌رنك تزئین شده‌بود . دربرنامه جالبی‌که تنظیم شده‌بود چندقسمت رقص ایرانی توسط دختران دانشجو اجراگردید وچندنفر از خانمها وآقایان آوازهای محلی ایرانی خواندند . آنگاه پذیرائی گرمی از مدعوین بعمل‌آمد و سرور وشادمانی تا پاسی از شب ادامه داشت.

انتخاب هیئت مدیره انجمن

بنابدعوت آقای علی‌اکبر خرسند رحیم‌زاده مدیر دبستان‌خاقانی ودبیرستان نوبنیاد ضمیمه خاقانی سومین جلسه انجمن همکاری‌خانه ومدرسه درمحل دفتر دبیرستان تشکیل وآقایان نامبرده زیر بسمت هیئت رئیسه انجمن تعیین‌گردیدند .

۱- آقای مهندس قندهاریان ریاست انجمن.

۲- آقایان سرگرد شفقی -دکترفروزش- معاونت انجمن

۳- آقای توسطی منشی انجمن

۴- آقای کیاست خزانه‌دار

وآقایان : صمصامی . بانکی . عشقی . سپهرنیا . خشنود . زندش . علاقبند . بسمت اعضاء انجمن باکثریت آراء انتخاب شدند

Optalidon
اپطالیدن ساندوز محصول سویس

آنچه مورد نیاز شماست

کشیك امشب داروخانه‌ها

داروخانه زیبا : خیابان ویلا .

داروخانه شبانه روزی امریکائی . چهارراه پهلوی تلفن ۴۵۲۹۰

داروخانه میر : انتهای شهباز

داروخانه سیما : خیابان نواب‌چهارراه شکوفه .

داروخانه ستاره : خیابان سی‌متری نظامی چهارراه حشمت‌الدوله .

داروخانه دکتر اشراقی : انتهای خیابان آذربایجان

داروخانه نمونه تهران : خیابان امیریه

داروخانه محمدیان :خیابان ری جنب داروخانه شبانه روزی فرزاد خیابان قلهك نزدیك داودیه مقابل ثبت قلهك

داروخانه حشمت : خیابان شهباز مقابل درمانگاه دریفوس .

برنامه رادیو دهلی

برنامه فردا صبح روی امواج کوتاه ۱۹و۱۶ متر برابر با ۱۵و۱۷ مکاسیکل در ثانیه ساعت ۱۵-۷ یك صفحه در خواستی و اخبار -

برنامه شب روی امواج کوتاه۱۹و۲۵ متر برابر با ۱۵و۱۱ مکاسیکل در ثانیه ساعت ۳۷-۱۹ اخبار-آهنگهای از فیلمهای هندی ۱۵-۲۰ گفتار در باره آزادی مطبوعات -موسیقی‌ایرانی

کشیك‌امشب پزشکان

آقایان دکتر مهرداد رواقی :خیابان شاهرضا نظام آباد -دکتر مظاهری: خیابان شمیران سی متری مقابل رادیو دکتر محمد حسن رازانی :دو راهی یوسف آباد .

قلهك

آقای دکتر حمید زاده :خیابان‌دولت چهار راه رستم آباد .

کشیك امشب بیمارستانها

بیمارستانها: مسمومین بیمارستان های شفا یحیائیان خیابان ژاله‌تلفن ۳۷۶۳۱ لقمان‌الدوله ادهم خیابان مخصوص پشت باغشاه تلفن ۲۳۲۳۳ مجروحین بیمارستانهای رازی‌درخیابان شاهپوروامدادی شیروخورشیدخیابان مولوی‌باغ‌فردوس،زایمان‌وعوارض زنانه بیمارستان های زنان پیچ شمیران، روزیری خیابان شیخ‌هادی وزایشگاه حمایت مادران ونوزادان خیابان‌پاستور، ودرمانگاه جنوب بنگاه حمایت مادران خیابان مولوی در مورداحتیاج‌فوری بپزشك مقابل وزارت بهداری‌بوسیله آمبولانس به‌پزشك‌کشیك هدایت می شوید .تلفن ۲۰۰۷۱

تقویم اطلاعات

شنبه سیزدهم دیماه ۱۳۳۷

«بیست و سوم جمادی‌الثانی۱۳۷۸

«سوم ژانویه ۱۹۵۹

اذان صبح : ساعت ۵و۳۲ دقیقه

طلوع آفتاب :ساعت۷و۱۱ دقیقه

غروب آفتاب:ساعت ۱۶و۵۸ دقیقه

تلفن های اطلاعات

تلفنخانه ۳۰۰۱۹ تا ۳۰۰۱۱

شعبه‌آگهیها ۳۰۳۶۳۳ - ۳۰۵۱۰۸

سازمان شهرستانها۳۰۵۰۶۷

سرویس حوادث ۳۰۳۵۶۹

کانون آگهی طوطی ۳۰۰۱۰

مجله اطلاعات هفتگی ۳۰۴۸۷۸

مجله اطلاعات بانوان ۳۰۳۳۱۳

تلفنهای مورد نیاز

تلفن شهربانی :۳۰۰۸۴تا۳۰۰۸۱

آتش نشانی ۴۴۴۴۳-۴۴۴۴۴

نگهبانی پلیس‌تهران ۳۰۲۱۵۰

اداره راهنمائی ۳۰۳۶۱۴

راهنمائی تصادفات ۳۰۲۸۲۵

فرودگاه مهرآباد ۴۱۱۷۳

شرکت تلفن :۳۰۵۵۱۱

نگهبانی برق ۴۳۱۷۸

سازمان آب‌تهران ۵۱۰۰۰

شرکت بیمه بازرگانان ۲۴۰۰۰

برنامه امشب
سینماها، تآترها

سینماهای درجه ۱

سینما ایران

عروس فراری (فیلم فارسی-سینما سکوپ- رنگی) باشرکت دلکش - ملك مطیعی- کورش کوشان . شروع ۱۰ صبح -۲-۴-۶و۸ بعد از ظهر تلفن۳۶۳۵۴

سینما آسیا

سنسو (رنگی -دوبله بفارسی) با شرکت الیداوالی فارلی گرینجر - ماسیمو جیروتی - شروع :۱۰ر۳۰ صبح ۲ر۳۰- ۴ر۳۰- ۶ر۳۰و۸ر۳۰ بعد از ظهر -تلفن ۴۲۹۰۹

سینما ایفل

دشمن زیرین (رنگی-سینماسکوپ) باشرکت رابرت میچم-کوردیوگنز- شروع :دهوربع صبح ۲ر۳۰ -۴ر۳۰- ۶ر۳۰ و۸ر۳۰ بعداز ظهر تلفن۴۰۱۱۶

سینما اسکار

افسانه گمشدگان «دوبله بفارسی» با شرکت سوفیالورن- جون‌واین -شروع ۱۰ر۳۰ صبح ۴-۶و۸ بعداز ظهر- تلفن ۴۵۷۹۷ .

برلیان مولن‌روژ

گوهر فروشان مهتاب -با شرکت بریژیت باردو- استفان بویه - شروع ۱۰ صبح -۱۲ -۲-۴-۶ و۸ بعد از ظهر. تلفن ۳۳۵۳۵

سینما پلازا

آتش پاره پالاس هتل(دوبله بفارسی) باشرکت شارل بوایه -فرانسواز آرنول - روبرتوریسو - شروع : ۱۰ر۳۰ صبح -۲ر۳۰- ۴ر۳۰ - ۶ر۳۰ و۸ر۳۰ بعدازظهر -تلفن۴۴۲۵۵

سینما پارك

چاکر فدائی شما-باشرکت ادی کنستانتین- شروع: ۲ر۳۰-۴ر۳۰- ۶ر۳۰و۸ر۳۰ بعد از ظهر

سینما تهران

پسربچه -باشرکت چارلی چاپلین- شروع :۱۰ر۳۰صبح -۲ر۳۰-۴ر۳۰- ۶ر۳۰ و۸ر۳۰ بعداز ظهر -تلفن ۳۸۱۶۵

سینما تخت جمشید

خائن (رنگی)باشرکت ویکتورماتیور- لاناترنر -کلارك گیبل -شروع :سه‌و ربع -پنج وربع -هفت‌وربع ونه‌وربع تلفن ۴۳۵۵۰

سینما حافظ

ساحر درعصراتم (رنگی - دوبله بفارسی-محصول شوروی) شروع : ۱۰ر۳۰صبح -۲ر۳۰-۴ر۳۰-۶ر۳۰ و ۸ر۳۰ بعدازظهر - تلفن۳۴۰۷۴

سینما دیانا

مادر هند (رنگی) باشتراك نرگس شروع دووربع- چهارونیم -شش و سه‌ربع ونه‌بعداز ظهر - تلفن۴۲۰۱۰

سینما دنیا

سنسو (رنگی -دوبله بفارسی) با شرکت الیداوالی فارلی گرینجر - ماسیمو جیروتی -شروع: ۱۰ر۳۰ صبح -۲ر۳۰-۴ر۳۰-۶ر۳۰ و۸ر۳۰ بعد از ظهر -تلفن ۳۳۸۱۲

سینما سهیلا

عروس‌فراری(فیلم‌فارسی-سینماسکوپ -رنگی): باشتراك دلکش - ملك مطیعی -کورش‌کوشان- شروع ۱۰ر۳۰- ۱۲ر۳۰- ۲ر۳۰- ۴ر۳۰ - ۶ر۳۰ و۸ر۳۰ بعد از ظهر -تلفن ۳۶۴۲۴

سینما رویال

خوشبختی من (رنگی-سینماسکوپ) باشرکت دوریس‌دی -شروع :۱۰ر۳۰ صبح -۲ر۳۰ ۴ر۳۰ -۶ر۳۰ و۸ر۳۰ بعدازظهر

سینما رکس

آتشپاره پالاس هتل (دوبله بفارسی) باشرکت شارل بوایه -فرانسواز آرنول -روبرشورلیسو-شروع:۱۰ر۳۰ صبح -۲ر۳۰ ۴ر۳۰ -۶ر۳۰ و۸ر۳۰ بعدازظهر تلفن ۳۴۱۶۹

سینما رادیو سیتی

دشمن زیرین (رنگی-سینماسکوپ) باشرکت رابرت میچم-کوردیوگنز- شروع :دهوسه‌ربع صبح ۳-۵-۷ و ۹ بعداز ظهر -تلفن ۴۳۳۲۰

سینما سعدی

بانوو ولگرد (رنگی -سینماسکوپ) شروع : ۱۰ر۳۰ - ۲ر۳۰- ۴ر۳۰ -۶ر۳۰ و ۸ر۳۰ بعد از ظهر تلفن ۳۶۴۶۸

سینما کریستال

مردان خشن (رنگی - سینماسکوپ) باشرکت گلن‌فورد - باربارااستانویك ادوارد -جی -رابینسون.

شروع ۱۰ر۳۰ صبح -۲ر۳۰-۴ر۳۰ ۶ر۳۰و۸ر۳۰ بعداز ظهر .

تلفن ۳۷۶۷۵

سینما کارون

نگاه شوخ (دوبله بفارسی) باشرکت ویجنتی‌مالا -پرادیپ کومار شروع: ۴-۶و۸ بعداز ظهر -تلفن ۴۰۰۶۵

سینما متروپل

نگاه شوخ (دوبله بفارسی) باشرکت ویجنتی مالا- پرادیپ کومار شروع: ۱۰ر۳۰ -۲ر۳۰ -۴ر۳۰ -۶ر۳۰ و ۸ر۳۰ -تلفن ۳۹۴۱۰

سینما مولن روژ

دوردنیا درهشتادروز (قسمت دوم بانضمام خلاصه قسمت‌اول -رنگی) باشرکت دیویدنیون -کانتین فلاس - شروع: ۲ر۵-۴ر۵- ۶ر۵ -۸ر۵ - بعداز ظهر. تلفن ۳۸۷۶۵

سینما نیاگارا

شب‌کریسمس(رنگی-ویستاویژن) باشرکت دنی کی-بینك کروزبی- شروع : ۱۰ر۳۰ صبح -۲-چهار و ربع -۶ر۳۰ وهشت و سه ربع- تلفن ۶۵۳۰۷

سینما همای

مادرهندباشتراك‌نرگس-شروع۱۰ر۳۰ چهار وربع- شش ونیم و هشت و سه‌ربع تلفن ۴۲۱۶۹

سینماهای درجه ۲

سینما پردیس

سیمرامیس-باشرکت‌روندافلمینك شروع :۱۰ر۳۰ صبح ۲ر۳۰ -۴ر۳۰ ۶ر۳۰ و۸ر۳۰ بعد از ظهر

سینما تاج

حمله اتیلا (رنگی سینماسکوپ)با شرکت جف چندلر -جك پالانس - ریتا گام -شروع ۱۰ر۳۰ صبح - ۲ر۳۰ -۴ر۳۰ -۶ر۳۰ و۸ر۳۰-تلفن ۳۳۰۶۴

سینما سیلوانا

لات جوانمرد -باشرکت مجیدمحسنی خوروش -پرخیده- شروع ۲وربع- ۴- ۶ -۸ بعداز ظهر تلفن۳۳۷۷۷۷

سینما فری

دختر دلیر (فیلم هندی)شروع: ۴-۶و۸ر۳۰ بعد از ظهر -تلفن ۲۷۸۹۳

سینما فردوسی

حمله اتیلا (سینماسکوپ- رنگی) باشرکت جف چندلر -جك پالانس - ریتا گام -شروع ۹ر۳۰ صبح‌دوازده وربع‌کم -۲-چهاروربع -شش ونیم وهشت ونیم بعد از ظهر تلفن۳۵۷۸۴

سینما مشعل

هنرمندان سیرك (رنگی - سینما سکوپ - دوبله‌بفارسی) شروع : ۲ر۳۰ -۴ر۳۰ -۶ر۳۰ و ۸ر۳۰ بعد از ظهر تلفن ۳۳۸۲۶ .

سینما مراد

عالم آرا (فیلم هندی - دوبله‌بفارسی) شروع ۲-۴-۶و۸ بعداز ظهر- تلفن ۳۷۳۸۹

تآترها

تآتر تهران

عملیات مرتاض هندی توسط سورکار-شروع:۵ر۸بعد از ظهر-تلفن ۳۷۳۵۱

سالن دوم تئاتر تهران

مزاحم زندگی -باشرکت مورین - تهمینه- سارنك -ملك‌مطیعی. شروع ۸ بعداز ظهر .

جامعه باربد

عزیز و عزیزه- باشرکت‌دیهیم - رخشانی -شروع :۸ بعد از ظهر تلفن ۳۲۰۶۵

تآتر پارس

کلاف‌سردرگم -باشرکت تفکری- مصفا .تلفن ۳۸۸۱۱

آخرین تغییرات سینماها را درصفحه ۱۹ مطالعه فرمائید

ENTREPOSE
ساختمانهای فلزی قابل پیاده کردن
انبار . کارخانه . بارانداز
پوشش با ورق کنگره دار یا اندولین
متر مربع از ۷۵۰ ریال ببالا
برجهای آب
الواتور
داربست آهنی
آنترپوز
خیابان شاهرضا . روبروی لاله زار نو
کوچه سپند تلفن های ۶۱۶۳۱ ۶۱۷۸۶ ۶۸۱۳۶
ساختمانهای فلزی قابل پیاده کردن :
۱ - قابل انطباق با هر طول وعرض زمین بوده وقابل هرگونه تغییرات می باشد
۲ - برای اجاره یا فروش در سرتاسر کشور حاضر، بلافاصله تحویل میگردد
آ-۳۵۵۲۴

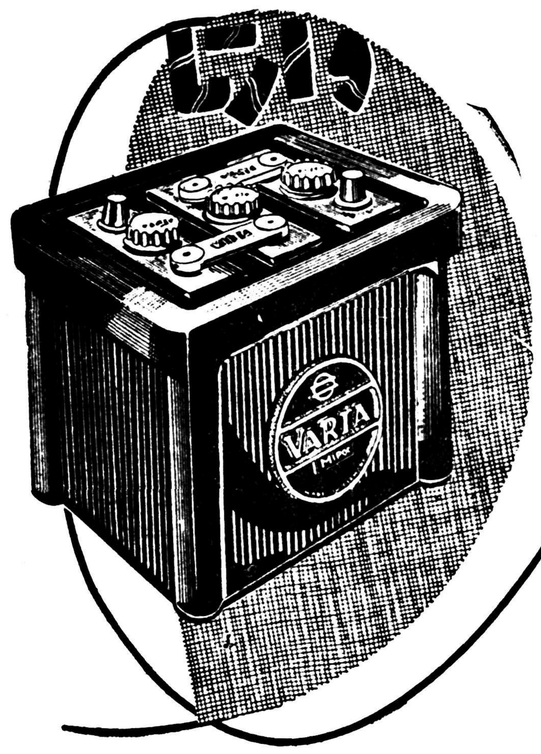

خوشحالم .
زیرا یگانه باطری مورد اطمینان را
روی ماشینم میگذارم

VARTA

دروازه دولت ، ساختمان فیات ، تلفن ۳۸۶۲۷ ، ۳۸۶۲۸ ، ۳۲۶۰۴

باطری وارتا درتعمیرگاه فیات باآسید خارجی تحت‌نظر متخصصین شارژ ودر دسترس مشتریان محترم قرارمیگیرد

آ_۳۵۶۶۸

آگهی مناقصه اسفالت شهر نیشابور

سازمان برنامه بمنظور اجرای عملیات عمرانی شهرستانها اسفالت نیشابوررابا شرایط زیرمناقصه میگذارد.

۱ـ حاوطلبان شرکت درمناقصه که‌درلیست سازمان برنامه درجه۱ شناخته شده‌اند میبایستی برای دریافت اسناد مناقصه بدفتر موسسه مهندسین مشاور کوکس واقع درخیابان شاه‌چهارراه بهرامی مراجعه‌و درمقابل پرداخت مبلغ ۲۰۰۰ریال دفترمشخصات وبرگ شرایط مناقصه رادریافت نموده وپس‌از مطالعه واطلاع کامل ازمشخصات مورد معامله ومیزان تحویل آن‌وسایر شرایط فنی‌ومالی مناقصه پیشنهاد خودرا به ترتیب زیرتهیه وتسلیم نمایند.

۲ـ پیشنهاددهندگان میبایستی برای دریافت دفترچه مشخصات و ضمائم آن‌تعداد موردلزوم راکتبا درروی کاغذمارک‌دار تقاضا نمایند مشخصات ۱۰روز بعداز آگهی موجود خواهدبود.

۳ـ پیشنهاددهندگان میبایستی مبلغ ۸۵۰٫۰۰۰ریال بعنوان سپرده بحساب شماره ۵۰۲ دربانک‌اعتبارات صنعتی بودیعه گذاشته ویا ضمانت نامه‌بانکی که‌نمونه‌آن بضمیمه دفترچه‌مشخصات توسط مهندسین‌مشاور دراختیار شرکت‌کنندگان گذارده خواهد شد به‌نفع حسابداری امور اجتماعی سازمان برنامه بمیزان همان‌مبلغ که‌مدت اعتبار آن‌کمتر از سه‌ماه نباشد ضمیمه پیشنهاد خودنمایند تاهرگاه‌برنده مناقصه‌ازپیشنهاد خود عدول‌نماید سپرده بنفع سازمان برنامه ضبط شود ضمانت‌نامه‌نباید اولامشروط باشد ثانیا باید ازبانک مورد قبول سازمان برنامه باشد ثالثا قابل‌تمدید برای سه‌ماه‌دوم بصرف اظهار مناقصه گذارنده باشد سپرده پیشنهاد دهنده‌درجه‌دوم قبل‌ازانعقاد قرارداد بابرنده مناقصه مستردنخواهد شد.

۴ـ پیشنهاد بایستی بنوعی که در برگ شرایط مناقصه قید گردید گردیده تنظیم ودر ۲پاکت شماره (۱) وشماره (۲) بدین شرح پاکت شماره (۱) محتوی تضمین نامه طبق فرم سازمان برنامه که از طرف یکی از بانکهای مجاز تهیه شده باشد وپاکت شماره (۲) محتوی واحد بهاء اسناد مناقصه وکل پیشنهاد که بمهر وامضای پیشنهاد دهنده رسیده باشد همچنین مبلغ کل پیشنهاد هر دو در پاکت لاك ومهر شده تاساعت ۹صبح روز چهارشنبه ۱۵ بهمن ماه ۳۷ در مقابل اخذ رسید بدفتر موسسه مهندسین مشاور تسلیم گردد .

۵ـ به پیشنهاد هائی که فاقد سپرده ویا مشروط ومبهم باشد ویا اینکه مطابق با مشخصات وشرایط مناقصه تنظیم نگردیده باشد ویا با تضمین نامه طبق فرم سازمان برنامه همراه نباشد ترتیب اثر داده نمیشود وقیمتها میبایستی صریح‌وقطعی تعیین شود .پیشنهاد های رسیده در ساعت ۱۰ همان روز در قسمت شهرسازی واقع در خیابان‌دانشکده تحت نظر کمیسیون مربوطه باز وقرائت خواهد شد .حضور پیشنهاد دهندگان ویا نماینده آنها در جلسه آزاد بوده وکمیسیون مزبور دررد ویا قبول هریك از پیشنهادات ویا کلیه آنها مختار خواهد بود بدیهی است بهرنوع پیشنهاد ویا تغییرو تخفیفی که بعد از ساعت مذکور در بند ٤برسد ترتیب اثر داده نخواهد شد .

۱ـ۲ آ_۳۵۱۳۶ سازمان برنامه

آگهی
افتتاح شعبه بانك دررفسنجان
شعبه بانك سپه از تاریخ ششم دیماه جاری در رفسنجان افتتاح و آماده برای انجام هرگونه معاملات تجاری وغیره‌میباشد .
۱ـ۲ آ_۳۵۴۵۲ بانك سپه

دکتر اعتماد
بعداز ظهرهاوشب‌هاتلفن ۳۱۳۶۴
خیابان اقبال جنب داروخانه لادن
داروخانه لادن
خیابان اقبال ـ تلفن ۳۹۰۴۱

آگهی مناقصه طور سیمی گالوالیزه

اداره ساختمان بانك ملی ایران مقدار یکهزار وپانصد متر طور سیمی گالوانیزه را که‌قطر چشمه های آن یك میلیمتر وعرض‌هریانصد متر آن به ترتیب ۹۰و ۱۱۰و۱۲۰ سانتیمتر باشد از طریق مناقصه خریداری مینماید .

پیشنهاد دهندگان بایستی نمونه طور موجود خودرا باحداقل قیمت پیشنهادی در پاکت لاك ومهر شده تا آخر وقت اداری روز بیستم دی‌ماه بدفتر اداره ساختمان تسلیم وهمراه پیشنهاد خود قبض سپرده‌ای بمبلغ ۱۰٫۰۰۰ ریال که بحساب شماره ۱۰۰۰۸ نزد شعبه فردوسی تودیع نموده باشند ضمیمه نمایند .

پیشنهادات واصله در ساعت ۱۱ صبح روز بیست ویکم دی‌ماه در اداره ساختمان این بانك باز وقرائت خواهد شد وبانك دررد وقبول پیشنهادات واصله مختار خواهد بود .

هرگونه هزینه حمل ونقل ومالیات بعهده فروشنده است .

۱ـ۳ آ_۳۵۴۳۰ بانك ملی ایران

آ_۳۵۵۲۶

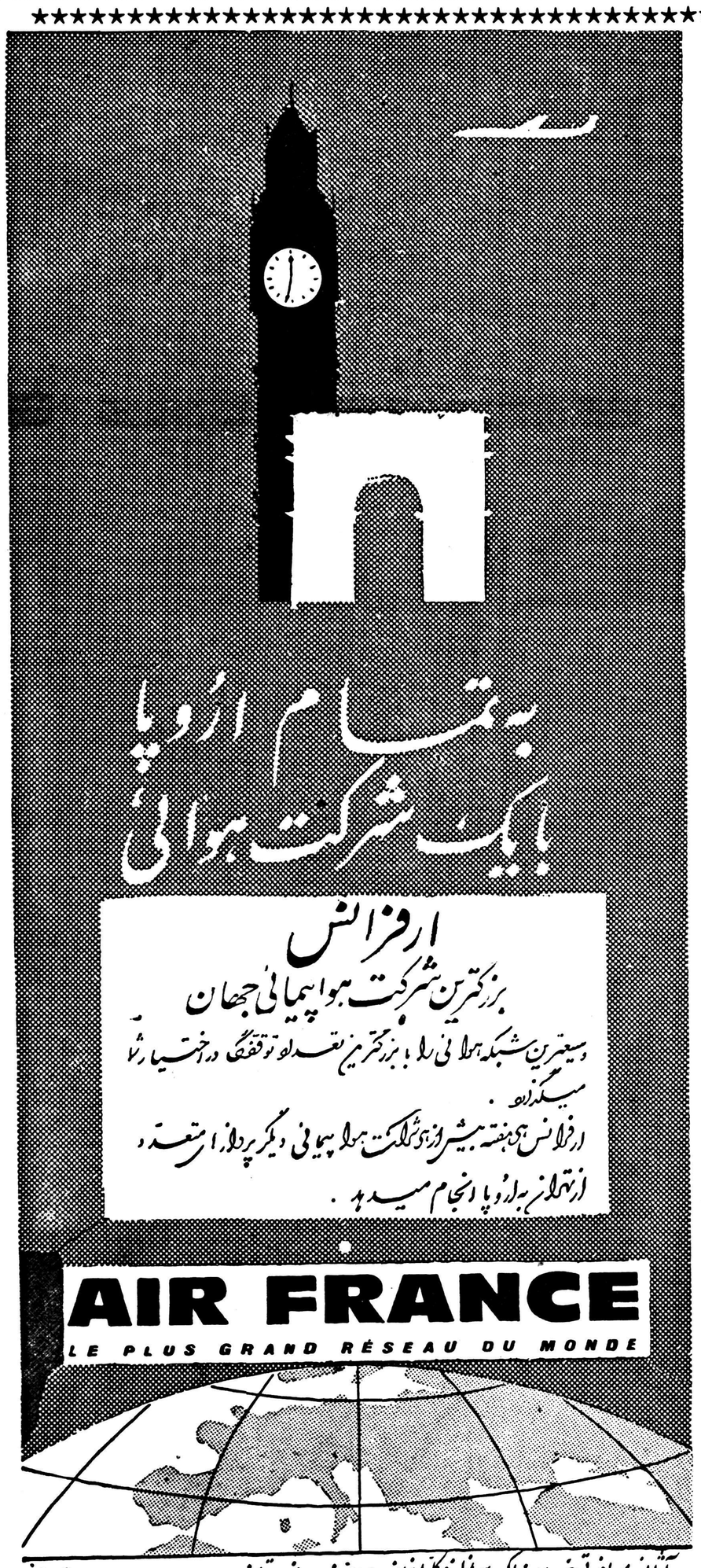

آ_۳۵۶۵۴

آ_۳۵۶۲۶

آ_۳۵۵۲۸

مجلس سنا

بقیه از صفحه اول

یدهیم ؟ میآمدیم بمصدق‌السلطنه جواب میدادیم .اگر حالا بادو نظر گرفتن اوضاع واحوال زمان ماهمر برزبان زده‌ایم وبرای اینکه ایجاد تشنج‌نشود حرفی نمیزنیم دولت‌باید بیشتر مراقبت کند .

آخر دولت که نباید موجب ایجاد تشنج در مملکت بشود . من نمیخواهم وارد جزئیات‌بشوم چرا وبچه دلیل وچطور و بچه دستور این‌عمل میشود ولی تصدیق بفرمائید که شایسته نیست .

اگر برای شخص من است که من گرگ باران دیده هستم .شماها که خودتان شاهدید من از هوچی اصلی‌ترسیدم که‌حالا‌از بدلش بترسم من اگر صحبتی میکنم برای خودم صحبت نمیکنم .برای مجلس‌صحبت میکنم .برای شما خودتان (اشاره باعضای هیئت دولت) صحبت‌میکنم شمابابد موسسه ملی‌تان را حفظ کنید.بضررخودتان است که‌اجازه بدهید بمجلس تجاوز بشود .خواهش میکنم استدعا میکنم از دولتی‌ها که مراعات موقعیت مملکت را بکنند .

آبروی همه یکسان است

آقای تقی زاده گفت :

بنده نمیخواستم عرضی کرده باشم اما چون آقای جمال امامی اسم بنده رابردند ودر خارج هم بابنده صحبت شد که چرا دراین موضوع چیزی‌عرض نمیکنم خواستم بگویم اینکه بنده عرضی نمیکنم برای اینست که بااصل قانون موافق نیستم واعتقادی ندارم . اماابنکه اعضای قوه مقننه واکنار بگذارند وآنچه درباره سایر مردم جاریست برما جاری نباشد موضوع اصلی نیست .اینجا دو مطلب‌هست. یکی اینکه قوه مقننه رانبایدضعیف کرد. بلی ،نباید ضعیف کرد .ولی خیلی وسائل دیگرهم برای ضعیف کردن پیدا میشود که آنها راهم نباید کرد .

اما یکی دیگر اینست که اگر آبروی قوه مقننه رابابد حفظ‌کرد بعقیده من آبروی سایر مامورین دولت هم همان اهمیت رادارد‌یعنی حیثیت همه افرادی که برای مملکت کار میکنند محترم است و فرقی‌باهم ندارد که مابگوئیم دوباره آنها هرکاری میکنند بکنند ومارا آبرومند نگاهدارند .عرض کردم دو مطلب هست .یکی اینکه قوه مقننه من‌حیث‌المجموع باید قوی باشد وضعیف نشود ولی اینکه اعضای‌قوه مقننه چیزی به آبرویشان برنخورد بنظر بنده تمام آنهائی که برای مملکت کار میکنند فرق ندارد ، کاشکی اصلا یك راه دیگری پیدا میشدبرای جلوگیری از آنچیزهائی‌که میخواهیم جلوگیری بشود.

چون بنده اصلا واصولا بااین کار موافق نبودم لازم میدانستم غیر ازاینکه عقیده خودمرا بگویم عرض کنم البته نباید قوه مقننه‌را بهیچ وسیله‌ای ضعیف کرد .اما اگر این کار واکنار بگذاریم تمام آنهائی که برای مملکت کار میکنند فرق نمیکند آبرو وحیثیت آنهارا هم باید نگهداشت .

(آقای صدر گفت :صحیح‌است)

درمورد ختم جلسه

آقای شمس ملك‌آرا گفت :بنده در تائید بیانات جناب آقای جمال امامی عرض میکنم که دبعضی‌از روزنامه‌ها منتهی ایشان بطور اعم فرمودند (جمال امامی ـ من هم‌بعضی راگفتم) بلی بعضی از مطبوعات اینطور هستند که جلوگیری از آزادی نطق نماینده میکنند .

مثلا یکی از روزنامه ها اعتراض کرده بود که در جلسه گذشته‌چرا پیشنهاد ختم جلسه شده است در حالیکه نویسنده نمیدانست که بنده این پیشنهاد را باین جهت دادم که از دولت کسی در جلسه حضور نداشت که از لایحه دفاع کند .

حالا آن شخص‌خیال کرده است که غرض جلوگیری از تصویب لایحه بوده است .

بهر حال ما از آقایان ارباب جراید خواهش میکنیم که آقادست از سرما واز ریش ما بردارید (خنده نمایندگان) بگذارید مادر بحر شوگفتگو آزاد باشیم . نکته دیگریکه باعث تعجب بنده است اینست که اعلیحضرت همایونی نهایت مرحمت را به ارباب جراید دارند و آنهارا دعوت میفرمایند که بروند وبیانات خودرا بکنند ، همه مردم میگویند عجب پادشاه دموکراتی است که به مرایض‌و اعتراضات روزنامه نگاران توجه میفرمایند اما آقایان روزنامه‌نگاران باید قدری دقیق ومنظم باشند و سئوالاتی بکنند که مفید باشد ، یکی پرسیده بود که این لایحه را در سنا دفن کرده‌اند ،آخر آقا این چه سئوالی است که‌در حضور پادشاه مملکت مطرح بشود؟

سئوالی بکنید که به خیر و صلاح عامه باشد .برای چه قانون در سنا دفن شود ؟قانون دراینجا شور میشود ومعایب آن گفته میشود وبتصویب میرسد .

در مورد بیانات جناب‌آقای‌تقی‌زاده این لایحه اول که از طرف دولت پیشنهاد شد در آن ذکری از وکلای مجلس‌وسناتورها نبودمنتهی نمایندگان مجلس شورایملی با حسن نیتی که دارند برای اینکه بگویند ماهم مثل‌سایر مردم‌هستیم پیشنهاد کردند که نمایندگان ملت هم مشمول قانون باشند .

ما مغایرتی با مجلس شورایملی نداریم وبه آنها احترام میگذاریم ومخالفتی‌دربین نیست ،فقط‌صحبت سراین بود که‌ماده ۹ ممکن است مغایر اصل تفکیك قوا باشد کما اینکه در آخر لایحه نوشته شده آئیننامه های این لایحه را وزارتخانه‌های جنك ودادگستری تنظیم خواهند کرد ومامور اجرای این قانون هستند .

حالا آمده‌اندطرحی تهیه کرده‌اند که فقط مخصوص‌وکلا وسناتورها است که خودشان صورت دارائی خودرا به روسای مجلسین بدهند ووزارت جنك ودادگستری هم در کار دخالتی ندارد یقین دارم که وکلای ملت هم که ماخیر آنها را میخواهیم وآنها هم خیر ما را میخواهند وهردومان هم خیر ملت را اختلافی در این کارپیش‌نخواهند آورد .

دراین لایحه دیگر اشکالو اختلافی نیست ماهم مثل سایر کارمندان دولت هستیم واینکه ماده ۹ حذف وبصورت طرح‌پیشنهاد شد فقط برای حفظ حیثیت قوه مقننه است .

همیشه موافق بوده‌ام .

آقای گلشائیان گفت : بنده‌هیچ نظرنداشتم که دراین لایحه‌صحبت کنم‌زیرا اظهارات‌خودرا درکمیسیون کرده‌ام اما بحثی در اینجا پیش‌آمد که بنده لازم دیدم چند کلمه‌ای بعرض برسانم .

در اینجا گفته‌شد که ممکن‌است این لایحه برای کارمندان دولت و نمایندگان مجلسین موهن باشد. من چون موافق این لایحه هستم باید نکاتی را بعرض برسانم .

بنده هم یك موقع طرحی نظیر اینرا تهیه کرده بودم اما چون در آن وقت موقعیت مناسب نبود تقدیم نشد و دلیل موافقت بنده بعد از شهریور که وضع کشور ما غیر عادی شد بخصوص در هنگام اشغال کشور از طرف بیگانگان ، عده‌ای فاسد در دستگاه دولت راه پیدا کردند ودر نتیجه قوای مخربی که میخواهد از هرچو مرج‌استفاده کنند ازوجود این نوع اشخاص‌برای بدبین کردن مردم نسبت به قوه حاکمه استفاده کرد .

این فکر در نتیجه همین تبلیغات مضره بسیار ریشه دوانده است‌که میگویند دستگاه ادارات و هیات حاکمه ما فاسد است بنده در خارج از ایران صریحااین‌مطلب راشنیدم وحتی بعضی ها اظهار نگرانی می کردند‌که‌ممکن است هرچه خرج‌در این کشور میشود بی‌نتیجه باشد .

امروز اشخاص نابابی در دستگاه دولت رخنه کرده‌اند وآن قوای مخربه هم روز بروز از وجود اینها برای تبلیغات خود استفاده کرده و کار را به جائی رسانده‌اند که همه مردم را نسبت به هیات حاکمه و دولت بدبین کرده‌اند .

حالا اگر دولتی بخواهد این‌نقص را رفع کند باید وضعی در نظر بگیرد که کارمندان را از آلودگی بیرون بیآورد . از نظر مستخدمین پاکدامن مملکت این قانون بهترین وسیله غربال کردن خوب و بد است .

از محاسبه چه باك

مستخدمی که پس‌از سی سال خدمت باندازه یك بنا یعنی ۹۰۰ تومان حقوق میگیرد آرزو میکند که صورت دارائی خودرا بدهد‌که دولت بداند او با چه خون جگری زندگی میکند اگراز نظرمستخدمین مملکت این قانون را ضاوت کنید اکثریت آنها آرزومند تصویب‌آن هستند بدین جهت من موافق این لایحه هستم .

من اطمینان دارم که قسمت اعظم مستخدمین در ظرف دوماه صورت دارائی خودرا خواهند داد تا دولت از وضع زندگی آنها مستحضر باشد .

در مورد نمایندگان‌هم بنده‌معتقد نبودم که‌این ماده حذف شود . اگر اینرا در مجلس شورایملی اضافه کردند صرفا از نظر «پرستیژ»قوه مقننه بود .

بنده اعتقاد دارم که قوای مخربه موجب عدم رضایت مردم از هیات حاکمه شده ، منظور این عده هستند که از وجود آنها در دستگاه دولت استفاده های سوء تبلیغاتی میشود وگرنه منظور ضباط فلان اداره نیست . واز طرفی حالا که دولت برای کارمندان خودش این کاررا کرده برای ما هم بکند :

آنرا که حساب پاك است

از محاسبه چه باك است

ما هیئت رئیسه‌ای داریم وصورت دارائی خودرا بآنها میدهیم اگر هم اشخاص ناسالمی بودیم این قانون وسیله‌ای میشود که منبعد عملی نکنیم .

اگر هم نخواستیم میرویم یك‌کناری مینشینیم اگر مصلحت دیدیم می رویم وکار آزاد میکنیم (جمال امامی ـ انشاالله)

بنده چیزی در زندگی پنهان ندارم ، در مورد مستخدمین هم در این قانون نهایت ارفاق برای آنها شده است . دولت میگوید من کارمندی را استخدام میکنم که‌این شرایط راداشته باشد ، اگر کسی این شرایط را قبول کرد میرود مستخدم دولت میشود وگرنه که نمیشود . اگر کارمندی صورت دارائی خودرا داد که خوب وگرنه میرود بیرون .

در همه جای دنیا برای استخدام شرایطی هست ، دولت ایران هم آمده برای کارمند خودش شرایطی قائل شده است .

دراینجا الزامی در کار نیست . اگر مستخدمی نخواست در دستگاه دولت نمی ماند وعده‌ای مستخدم که بناحق آلوده شده اند وبدنام گردیده اند پاك میشوند واعتقاد مردم به‌آن ها زیادتر میشود ودستگاه هیئت حاکمه هم از بدنامی خلاص میشود ودرعین حال کارهای دولت‌هم‌پیشرفت خواهد کرد .

آزاد هستند .

آقای دکتر سعید مالك گفت :

در مورد بیانات جناب آقای شمس ملك‌آراء باید عرض کنم که‌روزنامه ها آزاد هستند، ماحق‌نداریم که جلوروزنامه را بگیریم فقط در آئین‌نامه هست که اگر روزنامه‌ـ نگاری حرف سناتوری را درمجلس تحریف کرد اورا از ورود ممنوع میکنند .

درمورد جلسه گذشته‌هم حداقل کاریکه باید درجلسه بشود سه ساعت است ،اگر دردستور چیزی نباشد زودتر ختم میشود ،آنروزهم لوایحی بود که باید مطرح میشد، بنده گفتم مطرح میشود حالا آقا دلتان نخواست وختم‌جلسه‌راپیشنهاد کردید به‌بنده مربوط نیست روزنامه‌هاهم دلشان خواست ازاین کار گله بکنند .(شهاب‌الدوله ـ بنده که اعتراض به‌جناب آقای‌دکتر مالك نکردم).

دراین موقع آقای لسانی درباره لایحه مورد بحث بیاناتی ایرادکرد که مشروح آن در شماره آینده درج خواهد شد .

چطور ممکن‌است ؟

آقای‌دکتر کاسمی‌وزیرمشاوراظهاردداشت

بنده قبلا خواستم چند نکته را بعرض مجلس محترم سنابرسانم .

اولا تصور میکنم هیچ دولتی و بخصوص این‌دولت درصدد توهین واردآوردن یاخدای‌ناکرده ضعیف کردن قوه مقننه نیست واینهم نه از نظر تعارف است بلکه دولت وظیفه مند است زیرا اگر غیراز این بکند‌بفلسفه وجودی خودش لطمه زده‌است .

ازاین گذشته وقتی شاهنشاه ما تا این‌اندازه بقانون اساسی توجه‌دارند ونسبت باحترام قانون اساسی این اندازه تاکید میفرمایند دولت که مجری اوامر شاهنشاه است چطور میتواند عقیده ورفتاری غیراز این‌داشته باشد ؟

یك‌توجه‌بسیرهمین‌قانون ،از روزیکه تقدیم مجلس شورایملی شد تا امروز که‌در حضور آقایان مطرح است و ملاحظه تمام مواد وعباراتی که درلایحه دولت‌منظور شده‌بود وبامواد و مفاد آنچه فعلا مورد گفتگو است بهترین دلیل است باینکه دولت کمال‌احترام رابه نظریات یکایك آقایان سناتورها گذارده است .

روزنامه‌ها

نکته دیگر راجع به‌روزنامه هاست . شان این دولت نیست که‌روزنامه‌داشته باشد .یا اگر خدای ناکرده گارش‌در مجلسین باشکل روبروشد بخواهد ازقدرت روزنامه برای پیش بردن کارخود استفاده کند (جمال امامی معذالله) همین‌روزنامه‌هائی که‌آقایان از آنها نام میبرند روزنامه هائی‌است که غالبا ازدولت انتقاد میکنند واز وزراء خرده میگیرند چطور ممکن‌است چنین روزنامه‌هائی رامابگوئیم روزنامه دولت است ..من کاملا ازطرف دولت اینقسمت راتکذیب میکنم دولت نه‌روزنامه‌ندارد نه میخواهد و نه میتواند بوسیله روزنامه چنین نظری راکه آقایان اشاره میفرمایند اعمال کند .

اگر نکرد ...

راجع به اجرای قانون بحث شد. این گیری است که از روز اول همه میدانستند وبعضی‌معتقد بودند که این قانون قوه اجرائیش کم است .

در کمیسیونها هم مفصل بحث شد. بنده عقیده دارم وقتی قانونی رامجلس تصویب کرد و بدولت داد دولت موظف است آنرا اجرا کند .

واگر دولت در اجرای قانون‌سستی کردوقانونرا اجرانکردآنوقت است که باید مورد انتقاد قرار بگیرد. قصاص قبل از جنایت که‌نمیشود.

نظر دولت اینست که این قانون قوه اجرائی دارد واین اطمینان را میدهیم که کوچکترین سستی و تعللی در اجرای آن نخواهدشد. دولت کاملا خواهد کوشید که‌این قانون راموبمو بموقع اجرا بگذارد .

دولت مسئول اجرای قانون است ونه میخواهد ونه میتواند‌دراجرای قانون سستی کند .البته من‌منکر قدرت تبلیغی واثر وضعی این قانون نیستم اما این قدرت دلیل آن نیست که دولت بخواهد باین طریق مردم را فریب بدهد .شان این دولت نیست که مردم را فریب بدهد .مگرمردم خام هستند یا نمیدانند که دولت بخواهدآنها را فریب بدهد ؟

این قانون در کمال قدرت اجرا خواهد شد چون خواست مردم است،دولت هم متوجه اشکال‌قضیه هست ولی راههای اجرائی را در نظر گرفته وپرطبیعی است‌همانطور که اشاره شد اگر میسر نباشد در ظرف مدت معینی ۵۰۰ـ ۶۰۰ هزار دوسیه و«آنکت» رسیدگی شود وسایل دیگری در دست هست ،مثلا همین آپارتمانهای‌چند طبقه‌ای که از آنها بحث شد . گشاده رویها وخرجهای گزاف می‌تواند وسیله خوبی باشد برای دولت که از کارمند بپرسد از کجا آورده‌ای ؟در حالیکه تاکنون چنین امری مقدور نبود واگر هم میپرسیدند میگفت ارث پدرم است یااینکه میگفت در مجلس قمار برده‌ام بنابراین دولت نمیتوانست چنین اشخاصی را مورد تعقیب‌قرار دهدولی‌حالا میتواند .چنانکه عرض کردم قوه اجرائی این قانون قوی است ودولت کاملا معتقد به این قانون است وبا کمال قدرت و شدت آنرا اجرا میکند .

تصویب لایحه

پس ازخاتمه اظهارات آقای‌دکتر کاسمی بورود در شور مواد رای گرفتند وتصویب گردید .

ماده اول خوانده شد .

چون نظری نبود رای گرفتند تصویب شد .

سایرمواد لایحه‌نیزبهمین‌ترتیب‌قرائت وبدون اظهارنظر تصویب گردید.

(لایحه مجددا بمجلس شورای ملی ارجاع شد)

رسیدگی بدارائی نمایندگان

آنگاه طرح تقدیمی نمایندگان درباره رسیدگی بدارائی نمایندگان مجلسین که از تصویب کمیسیون دادگستری گذشته ومجددا بجلسه علنی ارجاع گردیده‌بود بتقاضای جمعی از سناتور ها مقدم برسایر لوایح مورد بحث قرار گرفت .

آقای آموزگار گفت :من بشهادت اعضای کمیسیون دادگستری‌روزی که طرح باینصورت تهیه شد یکی از رفقا گفت حالا دیگر شما حرفی‌ندارید گفتم اگر حرف داشته‌باشم نمیزنم، زیرا من تسلیم قانون وتصمیم‌اکثریت هستم .حقیقتش اینست که‌من میل نداشتم بپیچیك از این دو لایحه، یعنی لایحه‌ایکه طرف بحث بود وطرحی‌که حالا مطرح است رای بدهم زیرا در آن لایحه رعایت اصل تفکیك قوانشده شما وکیل مجلس‌رااز آن‌لایحه‌استثنا کردید ولی قاضی در آن لایحه هست. قاضی عضو قوه قضائیه است وقوه قضائیه هم یکی‌از سه‌رکن اساسی مملکت است که‌قانون اساسی آنهارا ازهم تفکیك نموده .قاضی از دولت حقوق میگیرد ولی‌نوکر دولت نیست واستقلال دارد .وکیل‌مجلس هم‌حقوق میگیرد .راجع به‌این طرح هم ایراد دارم وایرادم اینست که‌اگر سناتور صو رتدارائی خودش‌را نداد یاصورت داد ولی صحیح نبود چکارش خواهند کرد ؟

اینست که‌بنده پیشنهادی در این مورد میدهم وتقاضای تصویب آنرا دارم.پیشنهاد آقای آموزگار این بود که‌در صورت تخلف سناتور یا وکیل از مقررات طرح رسیدگی بدارائی نمایندگان طبق مقررات لایحه‌ماکجا آورده‌ای، تعقیب شود .

درشماره آینده

دراینوقت آقای دشتی‌در خصوص

بقیه درصفحه نوزدهم

ملاقات نخست وزیر باحضرت آیت‌اله

بقیه از صفحه اول

حضرت آیت‌اله بروجردی که یکساعت ونیم بطول انجامید درمورد فرهنگ، جراند ووضع شیعیان عراق ملاکرات مفصلی بعمل آمد . حضرت آیت‌اله بروجردی درمورد فرهنگ فرمودند چون‌جوانانی که‌از دبیرستانها و دانشکده‌هاخارج میشوندبتدریج مشاغل عمده مملکت رااشغال می‌نمایند باید ترتیبی اتخاذ کرد که عموم آنهاموافق مذهب تشیع‌که‌مذهب رسمی این مملکت می‌باشد تربیت گردند در مورد جراند حضرت آیت‌اله بروجردی فرمودند رعایت شود درجراید ومجلات مطالبی مغایر بامقررات دینی درج نشود آقای‌نخست‌وزیردرپاسخ‌اطمینان دادند که نظر حضرت آیت‌اله تاکنون تامین شده ومیشود .

وحتی وعده‌دادند که‌نظریات‌مصلحانه حضرت آیت‌اله رابعرض شاهنشاه برسانند .درخاتمه آقای دکتر اقبال ضمن معرفی آقای حاج عزالممالك اردلان‌بسمت سفیرکبیر ایران درعراق باطلاع حضرت‌آیت‌اله رسانیدند که چنانچه اوامری درعراق داشته باشند مقرر فرمایند که اجابت شود آیت‌اله ضمن اظهار خرسندی ازانتصاب مزبور فرمودند در آنجا نیز اکثریت مردم مقید بمذهب تشیع می‌باشند ولازم است آنها رامتوجه حفظ دیانت خود نمایند .

پس‌از آن آقای نخست‌وزیر از بیمارستان تکونی وابسته بسازمان شاهنشاهی خدمات اجتماعی بازدید کردند و آقای دکتر قره گوز لورئیس بیمارستان در قسمتهای مختلف توضیحات لازم داد وآقای نخست‌وزیر از وضع بیمارستان اظهار قدردانی کردند وسپس مسجد جدیدالبنائی‌که بدستور حضرت آیت‌اله بروجردی بنا گردیده مورد بازدید قرارگرفت ودر آنجا جمعیت زیادی ازاهالی و زوار گرد آمده نسبت بهشاهنشاه ابراز احساسات شدید کردند . آقای نخست‌وزیر وهمراهان ساعت۴ بعداز ظهر بتهران مراجعت نمودند .

شمشیر عرب ودشنه کرد

بقیه از صفحه اول

عراق دخالت‌دارد.وهدف کلیه‌اقدامات او تحکیم رژیم فعلی عراق است .

درقانون اساسی جدید عراق ماده۳ حاکی‌است که «ملل عرب وکرد در ملیت عراقی مشترکند وقانون‌اساسی حقوق ملی‌آنهارا در قلب وحدت‌عراق تضمین می‌نماید .»علامت دولت جدید نیز شمشیر عرب ودشنه کرد است که‌نشانه دوگانگی ملی است .

پشتیبانی دولت قاسم از اکراد نشانه دیگری از مخالفت هردودسته بااتحاد عراق وجمهوری متحده عربی است .مخالفت کردان باپان عربیسم برهمه آشکار است .بنظر آنها ناسیونالیسم‌عربی مخالف‌کردان‌است.

کردها روش جمهوری متحده‌رانسبت به‌اکراد سوریه بعنوان مثال ذکرمی کنند .اخیرا گذرنامه کلیه رجال‌کرد از طرف جمهوری متحده جمع آوری شده وحتی‌یکی‌از آنها بنام نورالدین زازا هنگامی که‌به‌بغداد میرفت‌توقیف گردیده است .به‌خالد بکداش رهبر حزب کمونیست سوریه که کرداست نیز اجازه مسافرت به‌بغداد داده نشده. ملا مصطفی بارزانی که‌هواخواه‌یك کنفدراسیون کشورهای نزدیك می باشد اکنون تمام نفوذ خودرا بنفع دولت قاسم بکار انداخته است .

بانهایت تاسف بدینوسیله درگذشت مرحوم‌مغفور **حاج ابوالحسن رهنمای چیت‌ساز** را باطلاع دوستان وآشنایان میرساند مجلس ترحیم روز یکشنبه ۱۴ر۱۰ر۳۷ درمسجد حاج سیدعزیزاله (واقع دربازار بزرك) ازساعت سه الی۵ بعدازظهر منعقد است .

حاج سید صدرالدین جزایری ـ الاحقر سیدعلی صدر ـ سید محمد لطیف سجادی آل‌علی ـ حاج سیدعبدالحسین نجفی ـ سید شمس‌الدین‌ابهری ـ سیدمحمود صالحی ـ سید اسداله مصطفوی ـ حاج محمد چیت ساز ـ محمد مهدی اعتماد ـ محمد باقر اعتماد ـ محمد اعتماد ـ محمدعلی چیت‌ساز ـ علی چیت‌ساز ـ محمداسماعیل رهنمای‌چیت‌ساز محمدزمان رهنمای چیت‌ساز ـ محمدعلی رهنمای چیت‌ساز عبدالعظیم رهنمای چیت ساز . آ ـ ۲۴۶۰۵

بخانواده محترم چیت‌ساز و عموم بازماندگان آنمرحوم مصیبت وارده را تسلیت میدهیم .

خانواده های **نجیمی نائینی ـ نجمی نائینی ـ فرتاش طباطبائی ـ محتشمی ـ علوی ـ نبوی ـ فاطمی ـ پیر زاده .**

بدین وسیله باکمال تاسف درگذشت آقای **ابوطالب نجمی نائینی** را باطلاع اقوام ودوستان محترم میرسانند مجلس ترحیم مردانه ازساعت ۳ تا ۵ بعدازظهر روز یکشنبه ۱۴ دیماه درمسجد مجد و مجلس ترحیم زنانه از ساعت ۹ الی ۱۱ صبح همانروز در منزل شخصی‌آنمرحوم واقع درعباس‌آباد خیابان‌خردمند شمالی کوچه‌اول برگزار خواهد شد .

محمود نجیمی نائینی ـ دکتر رضا نجمی‌نائینی ـ دکتر جواد نجمی‌نائینی ـ سرهنك عبدالعلی‌نجیمی ـ سرهنك محمد نجیمی ـ سرهنك حسین ـ علی فرتاش نائینی ـ سرهنك فتح‌اله فرتاش ـ سرهنك فرج‌اله‌فرتاش ـ سرهنك سید محمد طباطبائی نائینی ـ دکتر عبدالعلی علوی‌نائینی سید محمد نبوی ـ دکترسیدعلی علوی ـ مهندس سید محمد سجادی نائینی ـ محمد رضا نبوی ـ سرهنك عبدالرضا فاطمی ـ مهندس رضا سجادی ـ دکتر علی پیر زاده ـ رضافاطمی ـ سرگرد حسن مظفر محتشمی سروان احمد نجمی آ ـ ۲۴۵۳۵

بعموم بازماندگان‌آنمرحوم مصیبت‌وارده را تسلیت‌میدهیم

خانواده های : صالح زاده ـ مختار زاده ـ برادران سلماسی ـ برادران دیلمقانی ـ پرتوی ـ مسگری ـ بهروش بدینوسیله فوت مرحومه مغفوره والدهٔ ابراهیم صالح‌زاده را باطلاع دوستان وآشنایان میرساند مجلس ترحیم روز دوشنبه ۱۵ر۱۰ر۳۷ ازساعت ۹ الی۱۱ صبح درمسجد امامزاده زید ومجلس ختم زنانه در همانروز عصر از ساعت ۳ الی۵ درمنزل آقای صالح‌زاده حشمت‌الدوله چهار راه گلشن خیابان آهنچیان منعقد می‌باشد .

ابراهیم صالح‌زاده ـ حاجی علی‌اصغر مختار زاده ـ جلیل مختار زاده ـ کاظم مختار زاده ـ حاجی مجید مختارزاده احمد برادران سلماسی ـ عباس برادران سلماسی ـ حاجی علی‌اصغر پرتوی ـ محمدعلی برادران دیلمقانی ـ یعقوب برادران دیلمقانی ـ اکبرآقا مسگری ـ حاجی‌میرزاآقابهروش

ببازماندگان آنمرحومه تسلیت میدهیم

خانواده‌های **حمزوی ـ پیرنیا ـ رامبد ـ جوادشهیدی جعفری ـ جهان‌بینی ـ جباری ـ مجاهد ـ شایسته** باکمال تاسف وتاثر درگذشت ناگهانی جوان ناکام **قباد حمزوی** را باطلاع بستگان ودوستان میرساند . مجلس ترحیم آن مرحوم روز دوشنبه ساعت ۳ الی ۵ بعدازظهر درمسجد مجد ومجلس ترحیم زنانه درهمان روز صبح ساعت ۹ الی ۱۱ درمسجد سجاد واقع درخیابان شاه چهار راه گیتی منعقد می‌باشد . ۱ـ۲ آ ـ ۳۵۸۳۰

مصیبت وارده را بخانواده آنمرحوم خصوصا آقای رامبد تسلیت میگوئیم .

فوت مرحوم مغفور جنت‌مکان **آقای حاج میرزاعلی محمد سلامت** که یکی ازمردان نیك و خیر بوده بدینوسیله‌اطلاع داده و مجلس ختمی ازطرف شورای انجمن محلی وهیئت مدیره مسجد در روز یکشنبه ۱۴ دی‌ماه از ساعت ۳ الی۵ بعدازظهر درمسجد ولی‌عصر واقع درخیابان حشمت‌الدوله غربی منعقد البته‌دوستان وآشنایان باتشریف فرمائی خود روح آنمرحوم را شاد خواهند فرمود .

به‌خانواده محترم سلامت بخصوص جناب‌آقای مهندس محسن سلامت وآقای نعمت‌اله سلامت مصیبت وارده را تسلیت عرض مینمائیم .

ازطرف شورای انجمن‌محلی ـ حاج علی‌اکبر وحدت ـ از طرف هیئت مدیره مسجد حاج معین خرازی .

آگهی های تسلیت

هیئت مدیره اتحادیه کامیونداران

باکمال تاثر و تاسف فوت مرحوم حاج محمدعلی‌سلامت که یکی از بازرگانان معروف و نیکوکار بودند بخاندان محترم سلامت خصوصا بجناب آقای هاشم سلامت عضو هیئت مدیره این اتحادیه صمیمانه تسلیت میدهند .

همکار عزیزمان آقای صادق ابوالملوکی باکمال تاسف مصیبت وارده را بجنابعالی و خانواده محترم تسلیت عرض می‌نمائیم .

کارمندان اداره آمار و بررسیهای کل‌گمرك جلیل زاده ـ فاطمی ـ صمیمی ـ خلیل‌فر ـ قلی زاده غفاری ـ شریفی ـ حاجیان ـ لطفی‌زاده ـ عرفان ـ بلورچیان لواسانی ـ رستمی ـ داویدیان ـ معینی . آ ـ ۲۴۶۰۹

دنباله اخبار خارجه

موشك شوروی به‌نیمه‌راه‌ماه‌رسید

دانشمندان‌شوروی‌طرح‌یك‌مسافرت‌اکتشافی‌بماه‌رامیریزند

۱۷۵ هزار کیلومتر

لندن ـ آسوشیتدپرس ـ تا حال موشکی که شوروی بسوی ماه‌پرتاب کرده‌است ۱۷۰ هزار کیلومتری راه را بسوی ماه‌پیموده وبشر تاحال نتوانسته بودشیئی را تااین ارتفاع پرتاب کند. رادیو مسکو اعلام کرد که دانشمندان شوروی در نظر دارند مقدمات یك پرواز اکتشافی بماه و تاسیس یك رصدخانه و پایگاهی‌برای مسافرت میان سیارات را جهت پرواز های فضائی آماده سازند .

پرواز درمیان سیارات

امروز صبح رادیو مسکو در برنامه انگلیسی خود گفت که موشك‌بدومین سرعت فضائی خود رسیده و این امر نشان میدهد که وارد مرحله‌پرواز میان سیارات شده است . تا حال موشك های آمریکا توانسته بودند به ۸۴۰ هزار کیلومتری زمین‌برسند.

هنوز موشك شوروی علامتی مبنی‌بر اینکه به‌سوی زمین بازخواهد گشت از خود نشان نداده است .

رادیو مسکو علائم رادیوئی‌موشك را درحالی که یك سوم مسافت تا ماه‌راطی کرده بود، پخش کرد.

رادیو مسکو اظهار داشت که‌سحرگاه امروز دانشمندا ن‌شوروی موفق شده‌اند ازموشك در حال پروازعکس برداری کنند.

توضیح وزارت دفاع آمریکا

واشنگتن ـ رویتر ـ سخنگوی وزارت‌دفاع آمریکا اظهار داشت که مقامات وزارت دفاع ازپیشرفت‌موشك شوروی اطلاع دارند ولی تغییر دیگری دراین مورد نکرد.

روزنامه‌های لندن

لندن ـ خبرگزاری فرانسه ـ کلیه روزنامه‌های لندن غیر ازروزنامه تایمز خبر پرتاب موشك شوروی را بسوی کره‌ماه در صفحات اول خود منتشر ساخته وبعضی از آنها علنا اظهار عقیده کرده‌اند که شوروی در زمینه ماه های مصنوعی و مسافرت فضائی به‌آمریکا برتری دارد .

روزنامه‌های نیویورك

نیویورك ـ خبرگزاری فرانسه ـ روزنامه نیویورك هرالدتریبون در شماره امروز خود خبر پرتاب موشك شوروی را باخطوط درشت که‌هشت ستون‌روزنامه را گرفته انتشارداده است . روزنامه‌های دیگر نیویورك‌نیز این خبر را درصفحات اول خودمنتشر کرده‌اند .

واشنگتن ـ رویتر ـ روزنامه‌نیویورك تایمز درشماره امروز خود مینویسد که پرتاب موشك شوروی بسوی ماه بر اعتبار میکویان هنگامی که‌به‌آمریکا سفر میکند، خواهد افزود .

پنجمین کوشش

پاریس ـ خبرگزاری فرانسه ـ پرتاب موشك شوروی بسوی کره ماه‌پنجمین کوششی است که بشر برای‌رسیدن بکره‌ماه بعمل آورده است .

آمریکا درطی پنج‌ماه اخیر سال‌گذشته چهار بار کوشید موشکی در مدار کره ماه به‌گردش درآورد.

اولین آزمایش‌ازطرف نیروی هوائی آمریکا درتاریخ ۱۷ اوت گذشته‌صورت گرفت که پس‌از چهل دقیقه پرواز منفجر گردید .

قمر مصنوعی پیشتاز اول که در۱۱ اکتبر بسوی کره ماه پرتاب شد نیز بعلت انحراف ازخط سیر خود وکمی سرعت نتوانست بمدار ماه برسد و تا ارتفاع ۱۱۴ هزار و ۷۴۰ کیلومتر بالا رفت .

روز هشتم نوامبر گذشته هم «پیشتاز دوم» بلفضا پرتاب شد ولی بعلت آتش نشدن طبقه سوم این آزمایش نیز باشکست روبرو شد آخرین کوشش آمریکا برای رسیدن بکرهماه در ششم دسامبر بعمل آمد و ارتش زمینی ماهی بوسیله موشك ژوپیتر به‌فضا پرتاب گردو این‌بار نیز موشك از مسیر خود خارج شد و نتوانست بهدف برسد معذلك این موشك تا ارتفاع ۱۰۷ هزار کیلو متر بالا رفت وسپس بسوی زمین‌سرازیر شد .

خالد بکداش هم دستگیر شده ؟

قاهره خبرگزاری فرانسه ـ امروز یك منبع موثق درقاهره اعلام داشت بین کسانی که‌طی دوروز اخیر درسوریه ومصر دستگیر شده‌اند خالد بکداش رهبر حزب کمونیست ایالت سوریه نیزوجود دارد .

انعکاس پرتاب موشك درجهان

لندن ـ خبرگزاری فرانسه ـ موشك شوروی که بسوی کره ماه‌در پرواز است دانشمندان غربی را متوجه خود کرده است .

دانشمندان انگلیسی اطمینان دارند که شوروی ها در عمل خودپیروز خواهند شد .

جراحی موفقیت‌آمیز غده مغزی

موضعی که‌غده‌درآن بود تامنهای ۲۰ درجه‌سردشد

لندن خبرگزاری فرانسه ـ جراحان انگلستان موفق شدند مهمترین جراحی راروی غده مغزی بیماری باموفقیت‌انجام دهند .

مجله «لانست» معتبر ترین‌مجله پزشکی انگلستان خاطرنشان ساخته است بیماری که‌مدتها ازدرد سرمینالید پس‌از معاینه معلوم گردید غده‌ای درقسمت پیشانی وی ازداخل وجود دارد که احتیاج بعمل جراحی دارد امابیرون آوردن غده مزبورباجراحی معمولی امکان پذیرنبود لذا جراحان برآن شدندکه باسرد کردن موضعی غده مزبوررا خارج کنند لذا نقطه مورد عمل توسط وسائل مخصوص‌تا ۲۰ درجه زیر صفر سردشد وجراحان باموفقیت توانستند کار خود راانجام دهند .

درتمام مدت جراحی بیمار کاملابی‌هوش بود واحساس کوچکترین دردی نکرد پس‌از عمل جراحی بیمار بسبودی پیداکرد ومرض وی بکلی مرتفع شد .

شکست حبیبی از یك حریف تازه کار

قهرمان المپیك ضربه فنی شد وگفت: «از ماست که برما است»

حبیبی میگوید من تابحال ازفن دیگران بزمین نخورده‌ام وشکستهای من ازفن خودم بخودم بوده است

مسابقات کشتی آزاد باشگاههای اختصاصی تهران با شرکت ۴۱ نفر از ۶ باشگاه در سالن سرپوشیده محمد رضاشاه پهلوی زیر نظر فدراسیون کشتی کشور انجام شد در این مسابقه اکثر قهرمانان تیم ملی ایران شرکت داشتند ،فینال این مسابقه ساعت ۶ بعد از ظهر دیروز پایان یافتو نتایجزیر بدست آمد .

در وزن اول شرکاء از نیروی هوائی ـ سلطان نژاد از دژبان ـ دلی‌پور از وزارت راه ـ متین زاده‌از تسلیحات ارتش ـ در وزن دوم رعیت‌پناه از سازمان برنامه منصوربیك از وزارت راه عسگری از موتوری ارتش تهاجمی از دژبان ،عطاالهی از تسلیحات ارتش ،دارابی از نیروی هوائی ـ در وزن سوم غلامحسین زندی از سازمان برنامه ، علی بنی‌هاشمی از نیروی هوائی ، صابر کاری از وزارت راه ،جوادی از دژبان ، طاوسی از تسلیحات ارتش اصفهانی از موتوری ارتش ـ درو وزن چهارم پرویز عرب از سازمان برنامه رحیمی از تسلیحات ارتش ، پیلی‌از موتوری ،رنگیان از نیروی هوائی ، صفینه از دژبان ، معزی از وزارت راه ـ در وزن پنجم محمد افشار از نیروی هوائی ،امامعلی حبیبی از سازمان برنامه ، شاطر جنتی از دژبان ، باباخان پور از وزارت راه، رمضانی از موتوری ،برزگر از تسلیحات ارتش ـ در وزن ششم توفیق از سازمان برنامه ، تباخری از وزارت راه ، آشتیانی ازموتوری ناصر حسینی از تسلیحات ، وکیلی از دژبان ـ در وزن هفتم محمد فردین از سازمان برنامه ، ملکان از موتوری ، کیانی ازدژبان درودی از نیروی هوائی ـ در وزن هشتم غلامرضا تختی از سازمان برنامه،حاجی یوسفزاده ازنیروی هوائی ،مافی‌نژادازدژبان،عبدالباغیان از موتوری ارتش بترتیب مقام‌اول تا ششم هر وزن راکسب کردند.

در نتیجه کلی باشگاه سازمان‌برنامه با ۴۱ امتیاز اول نیروی هوائی با ۳۲ امتیاز دوم دژبان ارتش با ۲۷ امتیاز سوم ـ موتوری ارتش با۲۴ امتیاز چهارم وزارت راه با ۲۱ونیم امتیاز پنجم تسلیحات ارتش با ۱۵ونیم امتیاز ،ششم شناخته‌شدند.

شکست غیر منتظره

درمسابقات کشتی فینال روز گذشته شکست حبیبی قهرمان اول المپیاد ملبورن و مسابقات آسیائی سروصدای عجیبی براه انداخته بود .وی در دقیقه چهارم ضربه فنی شده حریف حبیبی‌محمد افشار جوانی ۲۴ ساله میباشد که از درجه داران نیروی هوائی است و مدت ۴ سال است کشتی میگیرد‌و در مسابقات اخیر فدراسیون قبلی مقام دوم مسابقات را در میان۴۶ کشتی‌گیر در وزن پنجم بدست آورده در مسابقات باشگاهی سال ۳۶ در وزن چهارم قهرمان سوم شده ودرمسابقات کشتی فرنگی سال ۳۶ نیز مقام سوم را در وزن چهارم کسب نموده است .این کشتی‌گیر زیرنظرستوان‌ماندگاری مربی کشتی باشگاه هوائی تمرین میکند ومربی وی آتیه درخشانی را برای او پیش‌بینی مینماید .در تماسی که امروز مفسر ورزشی

محمد افشار

روزنامه با آقای حبیبی قهرمان مشهور کشتی جهان گرفت،حبیبی از شکست روز گذشته خودناراحت نبود .واظهار داشت: من‌در مسابقات چه ببازم و چه ببرم شرکت‌خواهم کرد علت کلیه شکست های من در مسابقات خارجی‌وداخلی‌برگردان فن خودم بخودم بوده است وازفن دیگران بزمین نخورده‌ام، من‌افتخار میکنم که مسابقه را بیکی از هموطنان ایرانی خود باخته ام و این شکست برای من و کشورم پیروزی است .

تغییرات

فدراسیون کشتی کشور در اولین مسابقاتی که در تهران انجام داد تغییراتی در وضع مسابقات داده بود که بچشم میخورد ،لباس متحدالشکل داوران بمسابقات‌زیبائی بخشیده بود . در گوشه ای از سالن وسائل بهداری بطور کامل قرار داده شده بود و بر خلاف گذشته داوران ژوری نیز بطور مجزا نشسته بودند و بطورجداگانه قضاوت میکردند .

جشن ورزش دانشکده معقول ومنقول

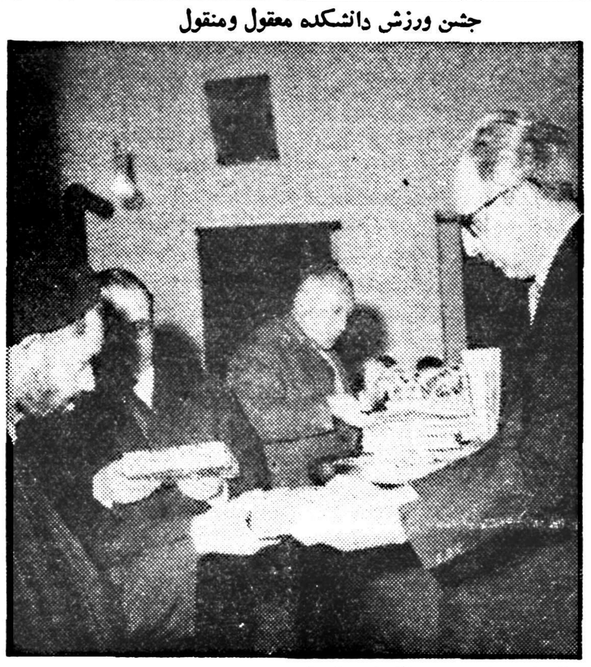

بافتخار موفقیت‌ورزشکاران دانشکده معقول ومنقول‌عصر‌پنجشنبه مجلس جشنی در محل دانشکده با حضور آقایان رئیس مجلس سنا ،رئیس دانشگاه ،رئیس واستادان دانشکده علوم معقول ومنقول وجمع کثیری‌از دانشجویان برپا بود .

در این جشن آقای نیکخو مربی ورزش شرحی درباره پیشرفتهای ورزشی دانشگاه وموفقیت‌های ورزشکاران دانشکده معقول ومنقول بیان داشت وآنگاه آقای فروزانفر رئیس دانشکده از توجهات خاص‌شاهنشاه نسبت بدانشکده مزبور وپیشرفت‌هائی که دراثراین‌توجه نصیب دانشکده شده سخن‌گفت .

در پایان آقای دکتر فرهاد رئیس دانشگاه نیز اظهاراتی نمود و جوایزی را که از طرف دانشکده تهیه شده بود به دانشجویانیکه در مسابقات قهرمانی موفقیت داشته‌اند وشاگردان اول رشته های ورزشی وهمچنین عده‌ای ازاولیای دانشکده اهداء کرد .

عکس بالا رئیس دانشگاه را در حال توزیع جوایز نشان میدهد .

۹ مشت زن معروف جهان کشته شدند

شکست حیرت‌آور فوتبال آلمان ازمصر ـ توقیف قهرمان جهان بعلت داشتن مواد مخدر ـ رکورد جدید یکضرب، وخبرهای دیگری‌ازجهان ورزش‌را درصفحه یازدهم مطالعه‌فرمائید

بازدید دانش‌آموزان از مؤسسه اطلاعات

امروز ۵۰ نفراز دانش آموزان دبیرستان قوام بسرپرستی بانوان‌مؤمن رئیس دبیرستان ،اکسیر ناظم دبیرستان ،مقیمی‌دبیرخانه‌داری، کیقباد دبیر فیزیك ،ویزدانیان دبیر ورزش ازمؤسسه اطلاعات بازدید کردند.

برنامه تلویزیون

از تلویزیون ایران امروزاطلاع داده شدکه برنامه تلویزیون که بعلل فنی سه روز نامرتب پخش میشد ازامشب پس از رفع‌اشکال منظم شده وهمه‌روزه از ساعت ۶ تا۱۱ بعدازظهر برنامه خواهد داشت به‌برنامه‌های تلویزیون سه برنامه سینمائی نیز اضافه شده است .

دیشب درجاده‌کرج تصادف هولناکی رویداد ودر نتیجه سه‌نفر مقتول وسه‌نفرمجروح شدند

اتومبیل بنز سواری که باچهارنفر مسافر عازم سدکرج بود آنچنان باکامیون تصادف کردکه کامیون واژگون شد واتومبیل بکلی درهم فرورفت

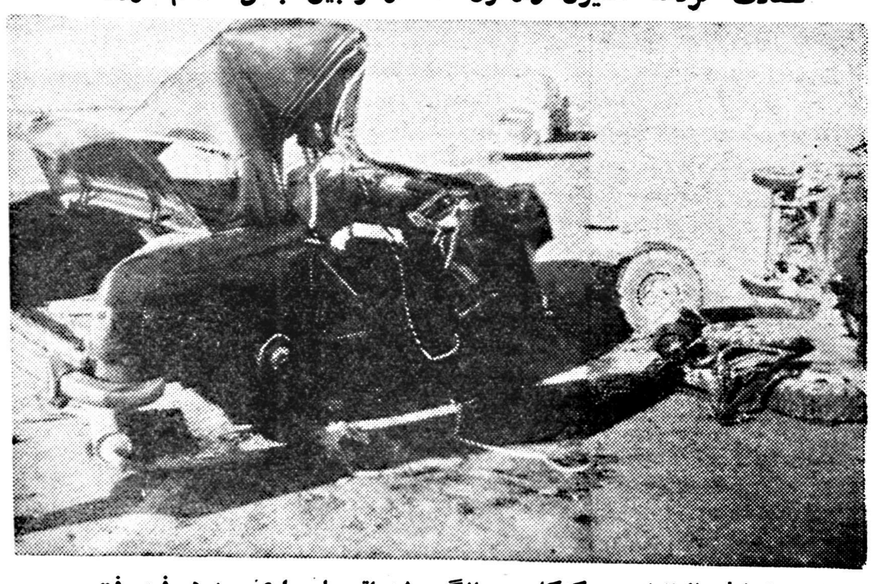

شدت تصادف باندازه‌ای بود که‌کامیون واژگون شدواتومبیل‌سواری درهم فرو رفت

دراین عکس اتومبیل سواری وکامیونی که‌واژگون شده درمحل تصادف دیده میشوند

ساعت هشت‌ورسه‌ربع دیشب در نتیجه تصادف یك اتومبیل سواری بایك کامیون درجاده کرج سه نفر از سرنشینان اتومبیل سواری‌مقتول وسه نفردیگرمجروح شده‌ببیمارستان پهلوی منتقل شدند .حال دو نفراز مجروحین نیز وخیم است .

سرعت زیاد ..

خبرنگار ما که در محل‌حادثه حاضر شده گزارش میدهد :دیشب اتومبیل بنز شماره ۱۲۷۵۹ برانندگی نصرالله میرزائی فرزند غلامرضاکه باچهار نفر مسافر ویکی ازرفقایش بنام محمدهاشم عازم سد کرج بود درکیلومتر ۱۳ جاده مخصوص با کامیون شماره ۲۰۸۲ که از دو روز قبل برای تعمیر در کنار جاده متوقف بود بشدت تصادف کرد . درنتیجه این تصادف کامیون‌واژگون گردید واتومبیل سواری بکلی خرد شده درنتیجه دونفر از مسافرین باسامی ایرج قرائت وحشمتی که از کارمندان سد کرج هستند بلافاصله در گذشتند ورانندوسه نفر دیگر که بسختی مجروح شده بودند بوسیله اتومبیل بنز شماره ۱۰۴۲۲ برانندگی آقای‌اکبر ابراهیمی وواتوبوس بنز شماره ۶۱۹ خط‌کرج برانندگی آقای مهدی بابائی به بیمارستان پهلوی منتقل شدند ولی یکی از مجروحین: بنام محمدهاشم (رفیق راننده) قبل از رسیدن ببیمارستان در گذشت وسه نفر مجروح دیگر اکنون در بیمارستان بشتری هستند .

راننده چه میگوید

راننده مجروح جریان واقعه را چنین شرح داده :من باتفاق رفیقم محمدهاشم از میدان ۲۴ اسفند میگذشتیم که چهارنفر مسافر دستور توقف داده وگفتند که‌آنها وابسد کرج برسانم چند دقیقه بعد بطرف کرج راه افتادم ولی ناگهان صدای برخورد شدیدی بگوشم‌رسید وسپس بیهوش شدم .

درجریان این تصادف کمك راننده کامیون که در داخل‌اتومبیل خوابیده بود باوجود واژگون شدن کامیون آسیبی ندید

تشخیص مدل میسر نبود

خبرنگار ماگزارش میدهد :شدت این تصادف ازسایر تصادفهائی که تاکنون دراین‌جاده‌رویداده فوق‌العاده زیادتر بود بطوریکه چرخهای عقب کامیون جداشده ودر مسافت‌دورتری افتاده بود وفولادهای‌عقب کامیون‌در هم پیچیده بود . اتومبیل بنز سواری نیز بشکلی در آمده بود که تشخیص مدل آن میسر نمیشد سقف اتومبیل نیز بکلی از بین‌رفته وموتور آن خرد شده بود .

امروز اتومبیلهائی که ازاین جاده میگذشتند درمحل حادثه متوقف میشدند بطوریکه درحدود ساعت ده صبح عده زیادی درمحل اجتماع کرده واغلب رانندگان‌اظهار میداشتند که تاکنون تصادفی‌باین شدت ندیده‌اند .

هویت مجروحین

خبرنگار ما کسب اطلاع کرد دو نفراز مجروحین این حادثه که در بیمارستان پهلوی بستری میباشند احمد فرزند محمد حسن وعلی فرزند رسول نام دارند وهردو کارمندسد کرج می‌باشند حال مجروحین چندان رضایت بخش نیست وتاساعت یازده ونیم صبح امروزقادر بتکلم نبودند.

جریان این تصادف از طرف‌مامورین ژاندارمری‌باطلاع دادسراواداره‌پزشکی قانونی رسید وپزشك قانونی همراه بازپرس کشیك‌عازم‌محل واقعه‌شدند.

آمار حوادث در هفته گذشته

۲۰۴ نفر

بنا بگزارش خبرنگاران ما در هفته گذشته ۲۰۴ نفر که در نتیجه حوادث مختلف احتیاج بدرمان پیدا کرده بودند در بیمارستان های‌رازی و سینا و امدادی بستری شدند . از این عده ۵۱ نفر در نتیجه‌تصادف باوسائط نقلیه مجروح شده و ۶۲ نفر بعلت نزاع و چاقوکشی به بیمارستان منتقل گردیده بودند.

درهفته پیش۲۹نفر براثرمسمومیت و خفگی احتیاج بدرمان پیدا کردند که این عده بیشتر بچه بوده و۱۲ نفر آنها در اثر استنشاق گاز ذغال مسموم شده بودند

در هفته پیش ۲۳ نفر در نتیجه سوختگی و ۱۷نفر بعلت سقوط از بلندی و زیر آوار رفتگی و ریزش معدن آسیب‌دیدند. گزارش خبرنگاران ما حاکیست طی هفته گذشته ۳ زن خودرا با نفت آتش زدندکه یکی‌از آنها فوت شد و۱۵ نفر زن ویك‌نفر مرد با سموم مختلف و سه نفر دیگر با چاقو قصد انتحار داشتند که دراین بیمارستانها تحت درمان قرار گرفتند .

۴ حریق در۲۴ ساعت

دیروز درمنزل آقای کاظم لباف در خیابان امیریه بعلت سرایت آتش منقل به‌لحاف کرسی ودیشب در چاپخانه روزنامه آتش‌در نتیجه‌واژگون شدن چراغ خوراکپزی ودر خواربار فروشی محمود کرمانی واقع‌درخیابان بیست متری وامروز در کارخانه‌بلور سازی سلامت در خیابان شوش‌حریق هائی رویداد که‌توسط مامورین‌اداره آتش نشانی شهرداری خاموش‌شد.

حوادث کوناگون

خلاصه چند خبر

** صبح دیروز زن جوانی که خودرا بانفت آتش زده بود بوسیله اهالی محل به‌بیمارستان لقمان‌الدوله منتقل شد ولی دراثر شدت جراحات‌وارده معالجات موثر نشدوزن جوان پس از چندلحظه درگذشت هویت این زن معلوم نشده است .

**** دیروز دختربچه ٤ساله‌ای بنام ماهرخ فرزند حسن ساکن بخش ۱۴ در حوض افتاده خفه شد. از جنازه این کودك توسط آقای دکتر سلطانی معاینه بعمل‌آمد.**

** دیروز مامورین کلانتری ۱۳ یك شیره‌خانه ویك قمارخانه را در بخش مزبور کشف کرده ودائر کنندگان‌این دو محل باسامی محمد وعلیرضا را بدادسرا فرستادند .

دیشب پاسبان شماره ۲۴۹۱ کلانتری ۲۰ هنگام عبور از خیابان قزوین متوجه شدکه قفل مغازه‌سقط فروشی نجاریان شکسته شده و صدائی ازداخل مغازه بگوش میرسد. پاسبان مدتی بانتظار ایستاد لحظه‌ای بعد مردی درحالیکه یك تخته قالیچه و گیسه‌ای در دست داشت از مغازه بیرون‌آمد. پاسبان این مرد را باخود بکلانتری برد وپس‌از تحقیقات معلوم شدکه وی اسمعیل طلقی نام دارد واز سارقین سابقه‌دار است .

متهم همراه پرونده به‌آگاهی‌اعزام‌شد.

دیروز نقاشی بنام‌سیداحمد‌فره‌گوزلو هنگام عبور از زعفرانیه تجریش‌ناگهان بزمین افتاده درگذشت . جنازه این نقاش برای تعیین علت مرگ‌به‌پزشکی قانونی منتقل شد .

**** دیروز کارگر ۳۵ ساله‌ای بنام براتعلی فرزند علی که در حوالی لویزان مشغول سرند کرد ن‌ماسه‌بود دراثر ریزش ماسه‌ها زیرخروارها ماسه مانده وقبل ازاینکه توسط همکارانش نجات داده شود فوت‌شد.**

جاده‌یخ بسته‌بود

اتومبیلی که‌درنتیجه یخ‌بستن جاده‌بادرخت تصادف کرد‌باینصورت‌در‌آمد

ساعت دو صبح امروز اتومبیل پابدای کرایه شماره ۱۱۱۱۴ با دونفر سرنشین در اثر یخ بستن جاده وسرعت زیاد در بالای سه راه ونك جاده پهلوی با درختی تصادف ودر کنار پیاده رو واژگون شد دراین حادثه بسرنشینان آن صدمه‌ای نرسید ولی قسمت جلو اتومبیل وموتورآن خردشده است .

همچنین ساعت هشت صبح امروز اتومبیل سواری شماره ۵۲۱۲ که از تهران عازم شمیران بود در همان محل با اتومبیل سواری شماره ۸۲۴۵ که از شمیران عازم تهران بود بشدت تصادف وخساراتی به اتومبیل‌هاوارد شد ولی بسرنشینان آنها صدمه‌ای نرسید .

دو زن برای پرداخت مخارج شوهرانشان جیب‌بری میکردند!

دیشب یکی ازمامورین کلانتری ۹ دو نفر زن را که در میدان‌سپه کیف پول جوانی را از جیبش دزدیده بودند بکلانتری جلب کرد این جوان در کلانتری اظهارداشت که اهل یکی از شهرستانها میباشد و چند روز است که برای خرید بتهران آمده استو عصرهنگامیکه قصد داشته وارد راهروی زیرزمینی شود این دو زن جوان خود رابوی رسانده وبا التماس در خواست دو ریال کرایه ماشین کردند و او نیز بعوض دو ریال ۵ ریال به آنها داده ولی هنگامیکه یکی از این دوجوان میخواسته «زیر گوش» او حرفی بزند پاسبان آنها را به کلانتری آورده است .

مخارج شوهرداری !

این دو زن جوان که منصوره و نیمتاج فرزندان لطفاله نام‌داشتند در بازجوئی منکر جیب بری شده میگفتند که ما جیب بر نیستیم‌ولی چون‌مجبوریم‌خرج منزل‌وشوهرانمان را بدهیم ناچار از عابرین کرایه ماشین جمع میکنیم !!

در بازرسی بدنی کیف پول جوان مزبور از جیب یکی از این دو خواهر پیدا شد وبجوان مسافرکه هنوز از سرقت کیفش اطلاعی نداشت تسلیم گردید .

مامورین کلانتری اظهارمیداشتند منصوره و نیمتاج بعنوان گرفتن «پول ماشین» خود را بعابرین میرسانند وبا استفاده از فرصتی جیب آنها را خالی میکنند .صبح امروز پرونده جیب بر هائی که مجبور بودند خرج شوهرانشان‌را نیز بپردازند توسط آقای ستوان رهگذر تکمیل شد و متهمین‌باداره آگاهی اعزام گردیدند .

صندوق گرانبهائی که‌ازغرب‌بتهران‌رسید

کلیه محافل متوجه کشف ده حلقه چاه عمیق حاوی اشیاء تاریخی گردیده‌اند

خبر کشف ده حلقه چاه عمیق تاریخی هنگام جاده سازی در راه قصر شیرین که برای اولین بار منتشر کردیم مورد توجه بسیاری از خوانندگان عزیز ما قرارگرفته وحتی سفارت خانه های خارجی در تهران نمایندگان خود را باداره کل باستان شناسی اعزام داشته‌اند تااز چگونگی‌اشیاء‌کشف شده‌کسب اطلاع نمایند .اینك دنباله گزارش خبرنگار ما واطلاعات جدیدی که در این مورد کسب کرده است .

صندوق تاریخی

صبح امروز خبرنگار اطلاعات در اداره کل باستان شناسی‌حضور یافته ودر مراسم باز کردن صندوق حاوی اشیاء مزبور وبیرون آوردن اشیاء تاریخی حضور یافت،آقایان صمیمی رئیس اداره کل باستان ـ شناسی ودکتر کامبیز موزه دار موزه ایران باستان وچند تن از متخصصین باستان‌شناس نیزحضور داشتند .صندوق با احتیاط تمام باز شد اشیاءمربوط بدوره‌ساسانیان در روی صندوق قرار داشت سپس مقدار زیادی پوشال‌در صندوق‌ریخته بودند تا تکان اتومبیل در بین‌راه صدمه ای باشیاء عتیقه واردنیاورد در قسمت تحتانی صندوقها اشیاء مربوط بدوره بعد از اسلام و آغاز حمله اعراب قرار داشت اشیاء صندوق بطور کلی خرد بود واحتیاج به تعمیر اساسی دارد . اهمیت این اشیاء از نظر باستان شناسی‌بیشتر از آن نظر است که محل چاه ها در نزدیکی شهر تیسفون پایتخت ساسانیان قرار دارد .

از اسمعیل آباد چه خبر

بطوریکه در شماره های گذشته اطلاع دادیم در اسماعیل آباد ۸۰ کیلومتری تهران بین کرج‌وقزوین اشیاء گرانبهائی بدست آمده که مربوط بدوره ماقبل تاریخ و قبل‌از دوره آهن می‌باشد وهم اکنون‌آقای حاکمی از طرف اداره کل باستان شناسی در این محل مشغول‌تحقیق می‌باشد .از تصاویری که برروی ظروف کشف شده در ناحیه‌اسماعیل آباد بدست آمده تاریخ اقوامی‌که هزاران سال قبل در اسماعیل آباد فعلی میزیسته اند روشن‌میشود.

در ضمن خبرنگار ما امروز اطلاع داد که محل آثار تاریخی در اسماعیل آباد ملك آقای‌رام وزیر سابق کشاورزی و استاندار فعلی استان فارس می‌باشد اداره باستان‌ـ شناسی بوسیله فرزند آقای رام‌که رئیس بانك عمران در تهران‌میباشد اجازه حفریات را گرفته و قانونا دولت میتواند در چنین مواردی اقدام لازم بعمل آورد .

قسمتی از اشیاء تاریخی‌که ازاسمعیل آباد بدست آمده

امضاء قرارداد مراکز حرفه‌ای تهران‌نو وکرج

امروز دروزارت فرهنك قرارداد ساختمان دومرکز حرفه‌ای درتهران نو وکرج بین آقای دکتر مهران وزیر فرهنك ومقامات‌امریکائی اصل چهار بامضاء رسید .

تلفن مستقیم سرویس حوادث

۳۰۳۵۶۹

ازساعت ۸ صبح تا ۸ شب بشماجواب میدهند

انتخاب ملکه زیبائی

خانمهای واجد شرائط باید دارای صفات زیر باشند

۱ـ زیبائی هرشرکت کننده باید لااقل به‌اندازه پارچه‌های عالی وجدید کارخانه وطن باشد .

۲ـ هرشرکت‌کننده بایدآنقدرگرم باحرارت وخوش‌صحبت باشد که بتوان اورا به‌پتوهای کازرونی تشبیه نمود .

از خانمها ودوشیزگان محترم دعوت میشود برای شرکت دراین مسابقه ومشاهده پارچه‌های عالی و پتوهای زیبا در تهران بخیابان سعدی فروشگاه کالای وطن کازرونی ودراصفهان بخیابان چهارباغ پاساژکازرونی مراجعه‌نمایند

آ ـ ۳۵۷۱۶

تودیع

دراین موقع که بخواست‌خداوند متعال عازم آلمان هستم چون‌نتوانستم از اقوام محترم تودیع نمایم پوزش خواسته وامیدوارم شامل الطاف‌آنان شده وبعد از برگشت موفق بدیدار آنها گردم .

سید رضا پروینچی انبار دارفولکس واگن درایران آ ـ ۲۴۴۷۹

آگهی رسمی

از صاحبان سهام شرکت سهامی میموزا دعوت میشود که روزچهار شنبه ۸ر۱۱ر۳۷ سه بعد از ظهر درجلسه مجمع عمومی فوق‌العاده در محل شرکت واقع در کارخانه مقوا سازی جاده مخصوص کرج حضور بهمرسانند .

دستور : جلسه

تعیین هیئت مدیره وبازرسان

آ ـ ۲۴۶۲۹ مدیر عامل شرکت میشل جمایل

مجلس سنا

بقیه ازصفحه هفدهم

موضوع مورد بحث نطقی ایراد کرد کهمتن آن در شماره آینده درج‌میشود. ضمن این نطق آقای دشتی گفت : من بقانون دولت در باره کارمندان خودش رای دادم وعقیده دارم اگر پنج‌در صد ما بمقصد نزدیك شده‌ایم. اما یکمرتبه ازاین وسط ما بیرون جسته‌ایم میگوئیم ماهم میخواهیم مشمول کارمندان دولت باشیم .ماکه کارمند دولت نیستیم .

آقای‌شهاب‌الدوله «شمس ملك‌آراء» اظهار داشت :دراینباره ما مخالفیم .

آقای دشتی باعصبانیت اظهارداشت: شما ازاول نوکر دولت بوده‌اید حالاهم که‌درسنا هستید نوکر دولت هستید، بنده عرضم‌را میکنم شما اگر حرفی داشتید بفرمائید اینجا حرفتانرابزنید سناتور نوکر دولت نیست ،شما باید شئون قوه مقننه‌را حفظ کنید ، بنده‌در خارج از سناکه‌راه می روم‌یك آدم عادی هستم مثل سایر مردم ، اما اینجا که‌آمدم‌عضو قومقننه هستم وباید حقوق قوه مقننه را حفظ‌کنم. نه‌مجلس سنا ونه‌مجلس شورایملی هیچکدام نوکردولت نیستند .دولت‌یك سیاست شریفی پیدا کرده راجع به کارمندان خودش ،منهم تصدیق‌میکنم زیرا دولت مـــی گوید که‌میخواهم دستگاه خودم را منزه کنم ، آیا شما سناتور ها میگوئید ما منزه نیستیم وباید خودمان را منزه کنیم ؟ چهار تابقال وبازاری اگر حرفی میزنند برای خودشان میزنند مجلس سنا ومجلس شورای ملی که نباید تحت تاثیر بازاربرود!

مامور ژاندارمری . مامور دولتی میتواند از کار اجرائی که بـه او سپرده اند سوء استفاده کند ودزدی کند . سناتور چه دزدی میتواند بکند ؟ آیا سناتور دروضع قوانین میتواند دزدی کند ؟ یك تصور و توهمی وجود داشت که میگفتند ممکن است سناتور و وکیل ازنفوذ خودشان استفاده کنند ووارد معامله بادولت بشوند ازاینراه سوء استفاده کنند . آنرا هم که مطابق قانون قبلی جلویش راگرفتید(جمال‌امامی- تازه اگر احتمال نظر سوئی میدهند دولت یاملت انتخابشان نکنند) این هم یك نکته ایست اگر دولت‌نماینده را انتخاب میکند در صورتی که احتمال بدی در باره‌اش میدهد انتخابش نکند . اگر ملت انتخاب میکند دولت چکار دارد بکار نماینده ملت؟ وانگهی ، نصف اعضای مجلس سنا رااعلیحضرت‌منصوب میفرمایند اگر بنده را مناسب سناتوری تشخیص نمیدهند انتصاب نفرمایند. بنده التماس میکنم برای احترام‌به مؤسسات مشروطیت‌اینکاررانکنید. مجلس شورا وسنا راکنف‌ودستمالی نکنید. از مطبوعات هم تقاضامیکنم بمجلس وسنا احترام داشته باشند همانطورکه مجلس وسنا برای‌آنها احترام قائلند .

برای احترام شما

آقای شمس‌ملك‌آرا اظهار داشت: یکی‌از دلائل مخالفت من بابیانات آقای دشتی حفظ احترام شخص ایشان است .چون روزنامه نوشته بود میلیونرهای مجلس سنا آقای دشتی را تحریك بمخالفت کرده‌اند. یکی دیگر اینست که‌مجلس‌شورای ملی گفته بود چرا مابگوئیم‌رئیس الوزراء ووزرا صورت دارائی‌بدهند ولی مابگوئیم تافته علیحده بافته هستیم .درافکار عمومی یك حرف هائی هست وبنظر من آقای دشتی بیخود اصرار میکنند درجهت‌مخالف افکار عمومی چه عیب دارد ماکه حسابمان پاك است بگوئیم چه‌داریم وچه‌نداریم. مردم خیال میکنند فلان سناتور که دارای نفوذ است ازراه غیرمشروع چیزهائی میبرد . بگذارید حتی این توهم نیز وجود نداشته باشد .

آقای دشتی اظهار داشت :بنده از اول زندگانی سیاسی‌ام روزنامه نویس بوده‌ام وبعد هم وکیل‌وسناتور بوده‌ام وهمیشه سروکارم باافکار عمومی بوده ولی پرنسیب وقوت‌روح و عقیده من همیشه متوجه اینست که صلاح را درنظر بگیریم .فرض بمن بگویند ازمیلیونرهابول گرفته‌ام کی‌باور میکند ؟وانگهی‌مگرمیلیونر های‌ماایندقدر کریم هستند که‌بول به‌آدم بدهند ؟(خنده حضار) بنده مصالح مملکت ومصالح اجتماع را مافوق همه چیزمیدانم.مجلس‌شورای ملی ومجلس‌سنارا هم از نقطه‌نظر تجربیاتی که‌دارم معتقدم بایددست نخورده ومنزه بماند مجلس‌شورای ملی وسنا مستخدم دولت نیست .(صحیح‌است) وچون در شور دوم پیشنهاد نمیشود داد بابپیشنهادآقای آموزگار هم مخالفم .

مخالف روح مشروطیت است

آقای تقی‌زاده‌اظهارداشت :درمسئله مجلسین واعضای دومجلس‌دومطلب هست .بنده اول هم عرض کردم چیزیکه بمجلس بربخورد یابمجلس فرق نمیکند اما چیزیکه مسلم و قطعی هست اینست که مطابق‌قانون اساسی وکلای مجلسین مصونیت دارند واما این مخالف روح مصونیت است و شما میروید زیر چنگال قوه اجرائیه که هر وقت خواست یك‌دوسیه درست بکنند نبایدقوه اجرائیه جرات کند در کار قوه مقننه نظارت و مداخله وکنترلی بکند .

بنده بطور کلی با تمام آنچه آقای دشتی فرمودند .موافقم و صلاح دراینست‌که ما اگربتوانیم رای ندهیم . چون این مخالف روح مصونیت قوه مقننه است . نمایندگان همیشه بایدآزاد باشند و ناظر بر دولت باشند نه دولت ناظر برآنها باشد .

مداخله نیست . . .

آقای دکتر خوشبین‌اظهارنمود: بموجب این طرح هیچوقت دولت درکار قوه مقننه دخالتی ندارد بلکه سر وکار نمایندگان‌مستقیما با هیئت رئیسه مجلس‌وکمیسیون های‌مجلس یعنی باقوةقانونگذاری است . بهیچوجه این طرح‌تنافی با مصونیت پارلمانی ندارد ومستلزم مداخله دولت در کار قوای مقننه ووکلای مجلسین نیست . اما از همه اینها گذشته اگر واقعا همانطورکه همکاران محترم بنده گفتند گریبان ده نفر را گرفته بودند وازآنها میپرسیدند ازکجا آوردی احتیاج به چنین قوانینی نبود واگر بحثی در مجلس سنا شده ازاینجهت است‌که میگویند ممکن نیست آنطوری‌که باید و شاید رسیدن باین منظورکه‌برای آن لایحه آورده‌اید میسر نباشد.

اصلاح پیشنهاد . . .

آقای آموزگار با تذکرات آقایان سناتورها و مقام‌ریاست مجلس سنا پیشنهاد خودرا باین شرح اصلاح کرد که تخلف از مقررات طرح بموجب آئین نامه مخصوصی‌که از طرف مجلسین تهیه میشود مورد تعقیب قرار خواهد گرفت .

آقای آموزگار همچنین گفت: جناب آقای تقی‌زاده در فرمایش اولی خود یا بنده درست نشنیدم یا سوء تفاهم شد فرمودند فرقی بین وکیل ودیگران نیست . در توضیح بعدی فرمودند برای‌رفع سوء تفاهم تاکید میکنم رسیدگی بدارائی نمایندگان مخالف روح قانون اساسی است . این مرد مظهر مشروطیت ایران است و من جسارت بساحت ایشان نمیکنم ولی ازاین فرمایش ایشان برخود لرزیدم . من عقیده دارم یا این طرح را بکلی نباید قبول‌کرد یا اگر قبول میکنیم باید چیزجامعی باشد و پیشنهاد بنده برای‌اینست که طرح جامع باشد .

مجددا آقای دشتی اظهار داشت: اصلا این طرح موضوعیت ندارد تا چه رسد باینکه تبصره‌ای بآن اضافه کنند . بیانات آقای‌تقی‌زاده خیلی موجه بود . ایشان دفعه‌اول فرمودند مابین وکیل مجلس و دیگران فرق نیست از نظر احترام فرمودند یعنی هرکس در هر مقامی احترام دارد ولی اعضای مجلسین‌که وارد اجرائیات نیستند دلیل‌ندارد‌حساب‌پس‌بدهند.اصلاعلت غائی‌این‌لایحه اینستکه‌میگویندمامور دولت ممکن است منحرف شود و از وظیفه خودش منحرف شود ولی اعضای مجلسین که کاری دستشان نیست . قوه اجرائی نیستند . بنا براین دلیلی برای‌این طرح باقی‌نیست

آقای صدر رئیس مجلس سنا مجددا نظر قبلی خودرا درخصوص اینکه نباید نمایندگان از شمول قانون رسیدگی بدارائی مستثنی شوند تایید کرد وگفت : بنده استثنا را جایز نمی بینیم واین راهم مخالف اصول مشروطیت نمیدانم برای اینکه اگر اتفاقا یکی از نمایندگان انحرافی پیداکرد قابل تعقیب است وعدالت باید همه جا و درهمه مورد یکسان اجرا بشود .

آقای دشتی گفت : وقتی آقای صدر بعنوان رئیس مجلس سناصحبت میکنند ممکن است‌مجلس تحت‌تاثیر قرار بگیرد . رئیس مجلس سنانباید درباره امور مورد بحث اظهار عقیده بکند واگر در موردی عقیده خاصی داشت باید بیاید در ردیف‌نمایندگان بنشیند ویکی از نواب رئیس جلسه را اداره کند وایشان بعنوان یك نماینده صحبت کنند .

مجددا آقای تقی‌زاده تذکری‌داد وسرانجام ابتدابپیشنهادآقای‌آموزگار بمعرض رای گذارده شد وردشد. سپس نسبت بطرح رسیدگی به دارائی نمایندگان اعلام رای شد و پس‌از شمارش عده رای دهندگان آقای رئیس تصویب آنرا اعلام‌نمود. این طرح نیز بمجلس شورای‌ملی ارجاع گردید .

لایحه دیگر

بعد لایحه مربوط به افزایش عرض آبهای ساحلی مطرح گردید .

آقای نیساری وزیر بازرگانی آقای دکتر برزگر را بسمت معاون پارلمانی وزارت بازرگانی معرفی کرد سناتور ها گفتند مبارك است .

لایحه مذکور بعد از تذکراتی تصویب وبه مجلس شورایملی ارجاع شد .

نامه علماء

آقای رئیس گفت :آقایان‌علمای اعلام جمعا نامه‌ای‌نوشته‌اند وتقاضا کرده‌اند که‌قرائت شود و همچنین آقای آیت‌الله بهبهانی نوشته‌اند راجع به بعضی صحبتهائی که در سنا شده است راجع به تساوی زن ومرد قدری بنظرشان مشکل آمده وتصور کرده‌اند مقدمه چیز های دیگری باشد و بدین جهت باعث نگرانی آنها شده است.

بقیه درصفحه بیستم

مراسم‌شب هفت‌مرحوم شکوری

دیشب بمناسبت شب هفت مرحوم عباس شکوری روزنامه فروش مراسمی در امامزاده عبداله برسر مزار آن مرحوم برپا بود . در این مراسم عده‌ای از کارمندان روزنامه اطلاعات و سایر مطبوعات وروزنامه فروشان تهران همچنین جمعی از دوستان و آشنایان آن مرحوم حضور داشتند واز طرف حضار نسبت به فقدان مرحوم شکوری ابراز تاثر و اندوه فراوان بعمل آمد . این مراسم تا پاسی از شب ادامه داشت و پس‌از قرائت قرآن و ادعیه و طلب مغفرت برای آن مرحوم مجلس خاتمه یافت .

قرعه کشی فروشگاه کارخانه وطن کازرونی دراصفهان

ششمین قرعه‌کشی فروشگاه کارخانه وطن چهار بعداز ظهر روز جمعه‌پنجم دیماه باحضور جمع کثیری . بوسیله دستگاه مخصوص قرعه‌کشی در محل فروشگاه برگزار گردید .

جایزه این قرعه‌کشی بیستو دو تخته پتوی کازرونی بودکه فی‌المجلس هشت جایزه به برندگان شماره ۴۵۸۱۵ و ۴۸۴۲۸ و ۱۶۲۴ و ۱۸۵۲ و ۶۴۷۳ و ۶۴۶۸ و ۸۳۶و ۵۶۲۸ بانو بهرامی و آقایان‌دهاقانی و ترکان‌و سهرابی ومظاهری و اسلامی ومیرطلائی و سروان‌وارسته‌پور اصابت و تحویل گردید ۱۴ شماره های دیگر ۴۱۰۰ ـ ۴۲۶۸۱ ـ ۴۸۸۱۸ ـ ۸۰۵ ـ ۴۷۲۹۷ ـ ۳۹۶۷۰ ـ ۴۷۵۶۲ ـ ۳۵ ـ ۴۴۷۹۷ ـ ۴۷۲۳۶ ـ ۴۶۲۰۰ ـ ۴۰۴۱۴ ـ ۴۰۸۲۹ ـ ۲۹۸۴ تعیین که بادر دست داشتن فیش خرید کالا جوائز آنان نیز تحویل خواهد شد . آ ـ ۳۵۷۰۶

احداث باغچه و ایجاد ساختمان

لذت بهار و استفاده از کار بسته به کوششی است که‌در پائیز و زمستان بعمل آید از این موقعیت مناسب استفاده نموده اراضی تپه‌دارو عمیق را با تراکتورهای قوی بولدزر شرکت سهندشت بانرخ ارزان این فصل تسطیح و برای احداث باغچه وایجاد ساختمان آماده نمائید .

آگهی مودت آ ـ ۳۵۶۲۸

زیبائی واستحکام اتومبیلهای **گوگومبیل** آلمانی

مدل ۵۸

را از نزدیك ببینید وامتحان کنید

کمی مصرف

وشرائط سهل فروش اتومبیلهای

گوگومبیل آلمانی

به نقد واقساط نظر شما را کاملا تامین مینماید

نمایندگی انحصاری

شرکت سهامی شاهوفر

خیابان شهباز

شماره ۴

تلفن ۳۶۵۵۲

GOGGOMOBIL Coupé

از فردا ساعت ده ونیم صبح

در سینما رادیو سیتی

از فردا ساعت ده ونیم صبح

یك فیلم جالب موزیکال ـ مناسب‌ترین فیلم برای ایام تعطیلات ژانویه

محبوب زنان (پال‌جوئی)

باشرکت سه تن از محبوب‌ترین هنرپیشگان هالیوود

ریتاهیورث ـ فرانك‌سیناترا ـ کیم‌نوواك

ستارگان فیلمهای «**گیلدا**» ـ «**مرد بازو طلائی**» و «**پیك‌نیك**» دراین فیلم «**تمام رنگی**» شمارا محظوظ میکنند

آ ـ ۳۵۷۳۰

اطلاعات

شنبه بیست وسوم جمادی الاخر ۱۳۷۸ - سوم ژانویه ۱۹۵۹

سال سی‌وسوم- شماره ۹۸۰۵

هیئت دولت فردا بخوزستان میرود

ساعت ۷ بامداد فردا هیئت دولت بریاست آقای دکتر اقبال‌نخست‌وزیر بمنظور بازدید از فعالیت های عمرانی و تاسیسات نفت جنوب ورسیدگی بخواسته های مردم رهسپار استان خوزستان خواهند شد .

خبرنگار ما گزارش میدهد که بعلت کسالت تیمسار باتمانقلیچ وزیر کشور آقای دکتر پیراسته معاون آن وزارتخانه در سفر هیئت دولت شرکت خواهد کرد .

مرکز اتمی پیمان بغداد بتهران منتقل میشود

امروز خبرنگار ما اطلاع حاصل کرد بااقداماتی که‌بعمل آمده احتمال قوی میرود دول عضو پیمان بغداد موافقت کنند که مرکز اتمی پیمان‌بغداد بتهران منتقل شود.

باانتقال دبیرخانه پیمان بغداد به‌آنکارا لازم بود که‌مرکز اتمی پیمان نیز بیکی از پایتختهای کشورهای عضو پیمان منتقل شود و بامذاکراتی که بعمل آمده انتقال مرکز اتمی بتهران قطعی بنظر میرسد بقرار اطلاع دانشگاه تهران نیز موافقت خودرا اعلام داشته‌است .

پایان مهلت مشمولین عادی وپزشک

یکساعت ونیم بعد ازظهر فردا (یکشنبه ۱۴ دیماه) مهلت مشمولین عادی کشور برای استفاده از لایحه قانونی نظام وظیفه که سال گذشته برای آخرین بار تمدید شد بپایان میرسد وپس از انقضای مدت ، مشمولینی که ازاین قانون استفاده نکرده‌اند جلب وبخدمت اعزام خواهند شد .

روز یکشنبه مهلت مراجعه آقایان مشمولین پزشك ،دامپزشك ، دندانپزشك ودارو ساز نیز برای روشن کردن وضع مشمولیت خود پایان خواهد پذیرفت .

نخست وزیر بودجه سال آینده را مطالعه میکند

ساعت ۱۲ امروز اعضاء کمیسیون رسیدگی به‌بودجه عمومی سال۱۳۳۸ کشور باحضور آقایان ناصر وزیر دارائی سرلشگر ضرغام وزیر کشور وانحصارات، مهندس‌انصاری خزانه‌دارکل ویوسفی مدیرکل بودجه در دفتر آقای دکتر اقبال نخست وزیر جلسه فوق‌العاده‌ای تشکیل دادند .

دراین جلسه رئوس مواد مربوط به‌بودجه عمومی وارقام درآمد و هزینه کشور در سال آینده‌موردبحث کمیسیون قرارگرفت .

خبرنگارما گزارش میدهد بعلت مسافرت‌هیئت دولت بخوزستان اتخاذ تصمیم نهائی وتصویب بودجه سال ۳۸ به‌پس‌از مراجعت هیئت دولت موکول خواهد شد .

الحاق اتحادیه دامداران به حزب مردم

بعداز دیروزطی مراسمی که درمحل اتحادیه دامداران تهران واقع در درخیابان خانی‌آباد برپا بود اتحادیه مزبور رسما به‌حزب مردم ملحق گردید .

پیش بینی وضع هوا

وضع هوای ایران تاظهر فردا طبق گزارش اداره پیش بینی هواشناسی مهرآباد بدینقرار است :

هوای شهرستانهای غربی وشمال غربی وقسمتی ازشهرستانهای مرکزی بتدریج قسمتی ابری ، هوای نواحی شرقی امروز قسمتی ابری ودرشب صاف وسردتر میشود ، هوای سایر نقاط صاف توام بالکه‌های ابر پیش بینی میشود .هوای تهران نیز صاف وبتدریج توام بامقداری ابرهای نازك‌خواهد شد .

گرمترین نقاطی که‌ایستگاه هواشناسی دارند درروز گذشته بندر عباس با حد اکثر ۳۳ درجه سانتیگراد بالای صفر وسردترین نقاط‌شهرکردباحداقل ۱۲ درجه سانتیگراد زیر صفر بوده است . حداکثر درجه حرارت هوای‌شهر تهران ۸ درجه سانتیگراد بالای صفر وحداقل آن ٦ درجه زیر صفر بوده‌است.

حداکثر میزان بارندگی ازبندر پهلوی ۲٦ میلیمتر گزارش داده شده است .

معاون جدید وزارت بازرگانی

امروز آقای دکتر عبدالحسین‌چوبین بسمت معاون‌وزارت بازرگانی تعیین گردید .

آقای دکتر چوبین که‌بجای آقای‌دکتر مشاور بسمت معاون ثابت سابق وزارت بازرگانی تعیین شده دکتر در اقتصاد وامور مالی از دانشگاه لندن است وآخرین سمت ایشان مدیرکل امتیازات ونفت وزارت دارائی بوده.

آقای دکتر چوبین دکتردر اقتصاد از دانشگاه لندن می‌باشد .

تابیستم باید در تهران باشید

امروز از طرف اداره نظام وظیفه عمومی این اعلامیه جهت اطلاع مشمولین دیپلمه ولیسانسیه ساکن شهرستانها صادر شد .بطوریکه‌در آگهی های قبلی اعلام گردیده آقایان مشمولین فارغ التحصیل دیپلمه ولیسانسیه‌ساکن شهرستان ها بایستی طوری حرکت‌نمایندکه حتما در روز بیستم دیماه جاری در مرکز حاضر وخود را جهت‌شرکت در مراسم قرعه کشی به دایره دو فارغ التحصیلان این اداره معرفی نمایند تا جزو غایبین محسوب نگردند .

جسدسرمهندس امریکائی‌مومیائی میشود

بطوریکه روز پنجشنبه باطلاع خوانندگان محترم رسید ساعت ده وچهل دقیقه شب پنجشنبه هنگام حفاری چاه شماره سه نفت شاه ناگهان نفت و گاز بشدت فوران کرد ودر نتیجه سرمهندس آمریکائی متخصص حفاری چاه بشدت مجروح شد و پس‌از چند دقیقه در راه بیمارستان فوت کرد. سرمهندس آمریکائی «والترردلاك» نام داشت و شش ماه قبل باستخدام شرکت ملی نفت ایران درآمده بود .

سرمهندس آمریکائی در ایران زن و فرزندی نداشته و بهمین جهت موضوع روز پنجشنبه به اطلاع خانواده متوفی در آمریکا رسید و جنازه وی نیز پریروز بتهران حمل شد و پس‌از مومیائی بآمریکا ارسال خواهد گردید .

فعلا از طرف مهندسین ایرانی چاه شماره ۳ مهار واز خروج نفت و گاز آن جلوگیری شده است . مهندسین مربوطه امیدوارند که باحفر چاههای دیگری به مقدار تولید نفت حوزه نفت‌شاه‌بیافزایند و ضمنا ظرفیت پالایشگاه کرمانشاه را توسعه دهند .

***

اطلاعات - این واقعه‌که‌منجر به تلف شدن سرمهندس امریکائی ضمن انجام وظیفه شده موجب کمال تاسف ما میباشد و به بازماندگان وی تسلیت میگوئیم .

مجلس سنا

بقیه ازصفحه نوزدهم

آقای دکتر متین‌دفتری خودشان‌در آن جلسه اظهار کردند که نمیوان قانونی برخلافت قانون شرع‌تصویب کرد لکن جمله‌ای بیان کردند که آنروز جایش نبودگفته‌شود ،فرمودند که قوانین ماراجع به‌اوضاع زن و خانواده قدری ناقص است وخوبست تکمیل شود .ایشان البته سوءنیتی نداشتند ،ولی خواستم عرض کنم‌که دراین مورد نقصی وجود ندارد .

آقای رئیس مجلس سپس‌مواردی ازقوانین ایران وقوانین شرع را که درآنها حقوق زن رعایت شده تذکر داد وگفت :قوانین ما ازاین جهت ناقص نیست .درمورد طلاق هم زن میتواند در عقد اختیارطلاق هم برای خودش بگیرد واین حق برای زن در اسلام محفوظ مانده است .

درهرحال نگرانی که از برای آقایان علماءدینی پیدا شده است باید عرض کنم که چیزی نبوده است وشاید حرفهائی درخارج زده شده است که باعث نگرانی خاطر ایشان رافراهم نموده است .

ختم جلسه

نیمساعت بعدازظهر جلسه ختم وجلسه آینده بروز چهارشنبه‌موکول شد .

آخرین خبر تا ٤ بعدازظهر

خارجه

موشك‌شوروی ۲۰۰هزارکیلومتراوج گرفت

لندن- یونایتدپرس- رادیو مسکو دربرنامه امروز بعداز ظهر خودگفت تاساعت ۱۲و٤۰ دقیقه امروز بوقت تهران موشك شوروی بیش از۲۰۰ هزار کیلومتر از مسافت بین کرمزمین وماه راطی کرده وبااین ترتیب از فاصله نیمه راه عبور کرده‌است .

«ایزوستیا» بمطبوعات قاهره حمله میکند

مسکو -آسوشیتد پرس -روزنامه‌ایزوستیا ارگان دولت شوروی برای اولین بار بمطبوعات مصر شدیدا حمله کرد .

در مقاله‌شماره امروز خود ایزوستیا ضمن مقاله‌ای می‌نویسد که‌این مطبوعات روابط نزدیکی بامراکز امریکائی دارند وسپس ازاخباری که‌یك روزنامه قاهره در مورد عراق انتشار داده بشدت انتقاد می‌کند .

تکیه اصلی مقاله ایزوستیا روی مطالبی است که‌روزنامه اخبارالیوم چاپ کرده است .ایزوستیا مینویسد این روزنامه اخبار خبرگزاریهای امریکائی وانگلیسی را بسبك تبلیغات کشورهای غربی بچاپ‌رسانیده‌است واضافه میکند این روزنامه سابقا بافاروق روابط نزدیکی داشت واخیرا نقش‌پیروی از دیپلماسی دلار ماوراء بحار را پیش گرفته است تانقش تحریك آمیزی در روابط کشور های عربی بازی کند .

اختلافات مصر وانگلیس حل نشده است

قاهره- رویتر- روزنامه الاخبار درشماره امروز خود نوشت که‌پیرامون تمام اختلافات انگلیس ومصر جز مسئله غرامات کانال سوئز میا ندو کشور موافقت شده‌است .

از مدتی پیش مذاکرات مالی بریتانیا و مصر در قاهره ادامه داشت.

الاخبار میتویسد که مذاکرات اوجین‌بلاك رئیس بانك بین‌المللی ومقامات مصری طی۲٤ساعت آینده جنبه قطعی خواهد داشت . امروز بلاك وعبدالمنعم کیسونی‌برای بارسوم بایکدیگر ملاقات کردند . بلاك درحل اختلاف مالی مصر وبریتانیا میانجیگری میکند .

مخالفت باوحدت اعراب تحت لوای کشورهای معین

از بغداد -یونایتد پرس -روزنامه الثور چاپ بغداد درشماره امروز خود می‌نویسد که‌روزنامه‌های بیروت وقاهره به رژیم کنونی عراق شدیدتر از رژیم نوری‌السعید حمله‌میکنند .این‌روزنامه می‌نویسد که‌محافل‌ناسیونالیستی وحدت کشور های عربی‌را تحت لوای کشورهای معینی طلب میکنند وخواب تشکیل یك دنیای متحد عرب را می‌بینند واضافه میکنند که‌ما باوجود آنکه عبدالکریم قاسم دست چپی هارا بزندان میافکند وبرای دیگران بسیاری‌از حقوق‌را قائل نیست اورا بعنوان یك قهرمان ملی میشناسیم .

اولین سخنرانی رادیوئی «فیدل کاسترو»

هاوانا- یونایتدپرس- فیدل‌کاسترو رهبر شورشیان کوبا سمن یك سخنرانی رادیوئی اعلام کرد که آزادی مطبوعات و حقوق کارگران راتضمین کرده وقول‌داد که بزودی قانون اساسی راکه بوسیله دولت‌باتیستا نقض شده بود، دوباره اعاده دهد. وی‌ازمردم کوبا درخواست کردکه آرامش حفظ کنند. کاسترو گفت وحدت مردم مهمتر ازهرچیز دیگر است .

سلطان مسقط وعمان در لندن

لندن- خبرگزاری فرانسه - سلطان عمان ومسقط ظهر امروز باهواپیما وارد لندن شد. وی‌مدت دوهفته درپایتخت انگلستان توقف کرده و درباره اوضاع سیاسی خلیج فارس‌بامقامات بریتانیا مذاکره خواهدنمود.

بسیاری از مردم مسکو دیشب نخوابیدند

لندن -رویتر -رادیو مسکو گزراش میدهد که علائم رادیوئی ماه مصنوعی شوروی برای شنوندگان شوروی مانند موزیك است وعده زیادی از مردم شب گذشته نخفته‌اند تا به‌علائم مزبور گوش فرا دهند .عده‌ای ازدانشجویان وقتی خبر پرتاب ماه مصنوعی را شنیدند شروع به رقص وآواز نمودند . دانشجویان گیتار های خودرا دردست گرفته وبمیدان سرخ هجوم آوردند وفریاد میکشیدند «بیائید بماه برویم»

فیدل کاسترو باهواپیما وارد هاوانا میشود

هاوانا - رویتر - امروز قرار است که فیدل کاسترو و اورتیا رئیس جمهورموقت کوبا وارد هاوانا شوند . در حال حاضر ٤ هزار نفر از نیروهای شورشیان وارد هاوانا شده و شهر نیز در دست نیروهای نظامی طرفدار کاستروست . یك هواپیما در هاونا بسوی سانتیاگو خواهد رفت تا فیدل‌کاسترو را به هاوانا بیاورد .

داخله

شهرستانها

بیماری نامعلوم چند نفر را تلف کرده است

آخر وقت امروز خبرنگارما از داران اطلاع دادکه درقرا «نهرخلج» و «گنجه» فریدن بیماری نامعلومی شیوع یافته وتاکنون چندنفر را تلف‌کرده است. اهالی قراء مزبور ازبهداری تقاضا کرده‌اند که هرچه زودتر اکیپی برای شناسائی بیماری و معالجه مبتلایان اعزام نماید.

جوانی زیر قطار باری رفت

خبرنگارما ازتبریز آخروقت امروز اطلاع دادکه جوانی بنام محمود رضائی درایستگاه راه‌آهن جلفا بطورناگهانی زیرچرخهای یك‌قطار باری رفت وبدنش متلاشی گردید.

از قرارمعلوم قطار مزبور درحال مانور بوده ومحمود رضائی بدون توجه باین امر در روی‌خط حرکت میکرده است وقبل ازآنکه متوجه جریان شود این‌حادثه اتفاق میافتد. اینك‌قضیه تحت تعقیب است .

کسالت سرلشگر تیمور بختیار

قرار بود تیمسار سرلشگر تیمور بختیار معاون نخست وزیر و رئیس سازمان اطلاعات وامنیت هفته پیش برای معالجه عازم اروپا شود ، لکن این مسافرت بعلت شدت کسالت ایشان بتاخیر افتاد.

تیمسار بختیار ازناحیه کبد دچار ناراحتی شدید میباشد واین ناراحتی دراثر کارمداوم وخستگی زیاد تشدید یافته است. بقرار اطلاع ازپریروز تاکنون حال مزاجی تیمسار سرلشگر بختیار روبه‌بهبودی گذاشته وبمحض اینکه اطبا حرکت رابرای ایشان تجویز کنند اقدام بمسافرت استعلاجی خواهد نمود. باین‌ترتیب مسافرت ایشان بکراچی امکان پذیر نمی‌باشد .

تهیه گذرنامه دانشجویان رتبه اول

این اطلاعیه امروز از طرف وزارت فرهنك منتشر شد :

بدینوسیله باطلاع کلیه فارغ‌التحصیلان رتبه اول سال تحصیلی ۳٦-۳۷ دانشکده های مختلف کشور که طبق تصویب شورای دانشکده ها معرفی شده‌اند و دانشجویانیکه در مسابقه مرداد ماه ۳۷ وزارت فرهنك قبول شده‌اند میرساند که باید هرچه زودتر جهت آماده کردن گذرنامه خود باداره امور دانشجویان اعزامی بخارج مراجعه نمایند در صورت عدم مراجعه اگر حقی از آنان تضیع شود مسئول خودشان خواهند بود .

کسانیکه تعهدات ارزی خودرا انجام نداده‌اند تحت تعقیب قرار گرفته‌اند

امروز یك‌مقام کمیسیون ارز اظهار داشت چون عده‌ای از بازرگانان تعهد ارزی درمقابل کمیسیون ارز بابت صادرات داشته‌اند که برای واریز تعهد خود بکمیسیون ارز مراجعه نکرده وارزهای‌مربوطه را بکشور نیاورده‌اند کمیسیون ارز از چندین سال قبل برای رسیدگی به‌این تعهدات اقدام کرد و برای تسویه‌ارزی به‌پیمانهای ازسال ۳۱به‌بعد بدادسرا شکایت‌نمود.

درنتیجه اقداماتی که‌از طرف مقامات دادسرا صورت گرفت عده‌ای از صاحبان کالاها شناخته شدند وصورت اسامی ٤۰ نفر ازاین‌اشخاص ازطرف بازپرس دادسرا به‌کمیسیون ارز داده شدوهیئت تصفیه کمیسیون ارز به‌بازرگانان مزبور که‌در حقیقت صاحبان اصلی و بدهکاران ارز میباشند اخطارکرد که‌برای واریز تعهدات ارزی خود که‌بنام دیگری بوده است مراجعه کنند وتابحال چندنفر از این افراد مراجعه کرده وتعهد خودرا واریز نموده‌اند .

مقام مزبور سپس اظهار داشت تعداد زیادی پیمانهای واریز نشده که بیشتر مربوط به‌سال ۱۳۳۱ میباشد در کمیسیون ارز موجود بوده که از طرف دادسرا برای شناختن صاحبان اصلی آن اقدام شده وبازپرس مربوطه پس‌از جمع‌آوری مدارك لازم مبنی برشناختن صاحب اصلی‌کالا افراد مزبور رابه‌کمیسیون‌ارز معرفی میکند وچنانچه این افراد حاضر به‌انجام مقررات پیمانهای خود نشدند ازطریق قانونی تحت تعقیب قرارمیگیرند.

آگهی تشکیل شرکت ساختمانی ....

بقیه از صفحه اول ...

بمنظور ایجاد ساختمان در اراضی مورد خریداری از شرکت کیشا شرکتی با سهام پنجهزار ریالی در شرف تاسیس است

و هیئت مؤسس یك میلیون ویکصد هزار ریال تعهد خرید سهم سپرده‌اند . بدینوسیله از آقایانی‌که مایل بخرید سهام این شرکت میباشند ، اطلاع داده میشود که‌به نسبت ۵۰٪ سهام مورد قبولی خود را در بانك‌تهران شعبه پهلوی بحساب ۳٤۳۹ وجه پرداخته و قبض رسید آنرا بمحل شرکت کیشا داده و قبض رسید موقت دریافت دارند . ضمنا تا یك ماه آقایان فرجه دارند که‌از سهام این شرکت خریداری نمایند بعدا طبق آگهی مجمع همگانی دعوت شده و هیئت مدیره انتخاب و اساسنامه را نیز بتصویب مجمع همگانی رسانیده و رسما شرکت شروع بکار ساختمانی‌برای‌دارندگان اراضی در شرکت کیشا خواهد نمود . برای توضیحات بیشتر به شرکت کیشا مراجعه فرمائید .

هیئت مدیره موقت

-۱-

آ-۳۵٦٤۸

«قند پهلو» را تعطیل میکنم

آقای عبداله فرج‌اله شاگرد قهوه‌چی که سیصد هزار ریال جایزه از سری ٤۱۸ برده است میگوید بشکرانه این موفقیت تایکماه دیگر بهرکس که ازمن چای قند پهلو بخواهد چای‌شیرین

«بنگاه بخت آزمائی ملی»

خواهم داد . آ-۳۵۷۱٤

مراجعت والاحضرت محمودرضا

خبرنگا ما از ماکو گزارش میدهد .ساعت پنج صبح دیروز والاحضرت شاهپور محمود رضا پهلوی که باروپا مسافرت نموده بودند از طریق مرزبازرگان وارد ماکو شدندوپس از مختصر توقفی درماکوبصوب‌تبریز عزیمت نمودند.

والاحضرت دیشب ساعت دو بعد از نصف شب با قطار مخصوص از تبریز به تهران حرکت نمودند .

آبعلی

دوغ - شربت

مفید برای سلامتی شما

آ-۳۵۵۲۲

انتصابات شهربانی

امروز احکام این انتصابات در شهربانی کل کشور صادر شد:

آقایان سرگرد اسداله منصوری‌رئیس کلانتری ۱۱سرگرد علی‌اصغر خاتمی رئیس کلانتری هشت سرگرد ساعدی رئیس‌شهربانی‌شاهرودسروان‌حبیب‌اله سیاسی‌پور رئیس کلانتری ۱۵ و سروان حسین فرزانه رئیس کلانتری٦

انتصاب

آقای محمد حسین گنجعلی‌زاده بکفالت اداره‌کل تحقیق منصوب و مشغول کار گردید .

فریب دلالها ودروغگویانرا نخورید

اخیرا عده‌ای دلال واشخاص استفاده‌جو ازاسم وموقعیت تاسیسات تهران پارس سوءاستفاده نموده مقدار زیادی ازاراضی نامرغوب خودراکه در چند فرسنگی تهران واقع است بنام «زمینهای جنب کازینوی تهران پارس وزمینهای نزدیك ویلاهای زیبای تهران پارس» بمردم معرفی کرده بقیمت‌گزاف برای فروش پیشنهاد میکنندو بوسیله صدور انواع اعلامیه واوراق‌دست به‌تبلیغات‌دروغ زده قصداغفال مردم را دارند. بدینوسیله باطلاع هموطنان‌عزیز میرساند که سازمان تهران پارس ازبدو تاسیس هدفی جز عمران‌و آبادی نداشته‌وجهت‌انجام تمام‌معاملات ساختمانهاواراضی خود سازمان مناسبی درتهران پارس تاسیس نموده و در کلیه معاملات خود دلال یابنگاه معاملات ملکی‌یاشخص‌ثالثی رادخالت نداده وبابورس بازی ودلال بازی جدا مخالفند.

طالبین محترم میتوانند برای مشاهده وخرید بسازمان عمرانی تهران پارس واقع درمیدان تهران پارس مراجعه فرمایند.

تهران پارس

۱-۳ آ-۳۵٤۱٦