سال سی‌وپنجم ـ شماره ۱۰۳۱۵ | شنبه دوم مهرماه ۱۳۳۹ | تکشماره ۳ ریال

اطلاعات

طرح عظیم خلع سلاح ایزنهاور

۲۴ صفحه

خروشچف به‌سازمان ملل متحد اعلان جنك داد

امریکا حاضراست هرنظارت بین‌المللی را برای خلع سلاح وبین‌المللی کردن‌فضا بپذیرد وکلیه مراکز تولید مواد قابل انفجار هسته‌ای را تعطیل‌کند و قسمتی‌از سلاحهای اتمی خودرا فورا ازمیان ببرد

ایالات متحده جهت ایجاد صندوق ملل‌متحد برای کنگو صد میلیون دلارمیپردازد

درصفحه ۵

بعقیده شوروی یك هیئت ۹نفری مرکب از نمایندگان دوبلوك وبیطرفها باید بر سازمان تسلط یابد وپست دبیرکلی سازمان حذف شود ـ مقرسازمان نیز باید بسویس یا اتریش تغییر یابد

پیشنهادهای شوروی درمورد تغییرات ملل‌متحد موجودیت این سازمان را در معرض خطر قرار داده است

جریان روز

چراگاردن پارتی تشکیل شد؟ تجمل‌بیطرفی

سرمقاله در صفحه دوم و تفسیر جهان را در صفحه سوم مطالعه فرمائید

شاهنشاه‌درمراسم آغازسال‌تحصیلی‌دانشگاه

شاهنشاه در محوطه دانشگاه بادانشجویان واستادان مذاکره کردند

شاهنشاه دانشنامه دانشجویان دانشکده ها را به رؤسای مربوطه اعطاء می فرمایند . در این عکس شاهنشاه دیپلم های دانشجویان پزشکی را به‌آقای دکترفرهاد رئیس دانشکده پزشکی اهداء میفرمایند .

قطعنامه بغداد :

- سعی میشود نرخ نفت به میزان قبل از تنزل برسد
- اعضاء کنفرانس بغدادنمی توانند در برابر تنزل نرخ نفت بی‌اعتناء باشند
- تنزلزل قیمت نفت‌دراجرای برنامه های عمرانی اعضاء مؤثر میباشد
- هدف سازمان اوپك متحد ساختن سیاست های‌نفتی دول عضو است

امروز قطعنامه نفتی بغداد در تهران و دیگر پایتخت هائی که در کنفرانس بغداد شرکت کرده بودند انتشار یافت .

متن کامل قطعنامه باین شرح‌است

بنا بدعوت دولت جمهوری عراق کشور های صادر کننده نفت مشتمل برنمایندگان عراق ـ ایران ـ کویت ـ عربستان سعودی ـ و ونزوئلا که از

بقیه در صفحه بیست‌و یکم

ترفیعات

ژاندارمری‌کل

یك سرتیپ بسرلشگری ویك سرهنك به سرتیپی نائل شدند

امسال ۲۸۹ تن ازافسران ژاندارمری کل کشور ترفیع یافته‌اند

شرح درصفحه ۲۱

بزرگترین گاردن پارتی سال

طی مراسم شورانگیزی ازطرف والاحضرت شمس پهلوی گشایش یافت

والاحضرت‌شمس پهلوی وفرزندشان والاحضرت شهرآزاددروسط، در سمت چپ‌بانو فریده دیبا و در سمت راست آقای عباس مسعودی و بانو دیده می شوند .

رپورتاژ مفصل افتتاح گاردن پارتی سازمان کمك‌کودك‌درصفحه ۱۸ چاپ‌شده‌است

سازمان ملل متحد ـ خبرگزاری ـ فرانسه ـ ۲۳ سپتامبر ـ در ساعت ۱۱ر۵۲ دقیقه‌نیکیتاخروشچف نخست وزیر شوروی نطق خود را در مجمع عمومی سازمان ملل متحد آغاز کرد.

خروشچف در آغاز نطق چنین گفت : ما اینك در سازمان ملل هستیم ولی حضور ما فقط در این سازمان کافی نیست بلکه لازمست در راه صلح اقدام کنیم.

بقیه‌درصفحه ۴

گفتگوی روز

مذاکرات ایران وشوروی

با بازگشت یگوف سفیر کبیر اتحاد جماهیر شوروی‌بایران وملاقات ها و فعالیتهائی که آغاز کرده اکنون در همه محافل از دوستی ایران و شوروی صحبت می شود.

تمام مردم ایران امکانات مربوط به بهبود روابط ایران و شوروی و دوستی دوکشور را بامسرت ورضایت فراوان تلقی کرده اند زیرا هیچ فرد عاقلی را در ایران نمی توان یافت‌که خواهان دوستی و صفا و مودت‌باملت شوروی نباشد و از عادی شدن‌روابط با همسایه نیرومند شمالی استقبال نکند ، این علاقه و توجه قلبی ملت

بقیه در صفحه بیست‌و یکم

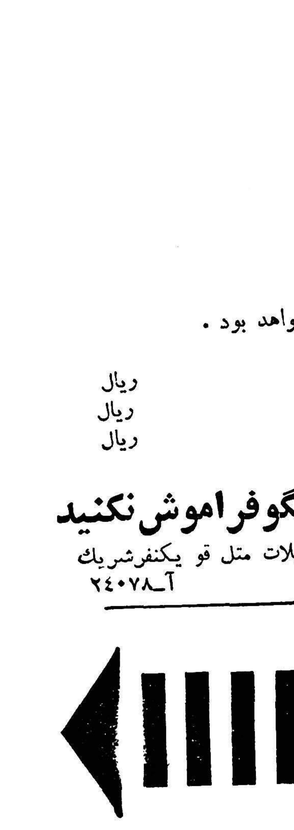

مدال طلا نصیب کدام غرفه میشود؟

از همین حالا درباره مدال طلا گفتگو میان مدیران غرفه های‌نمایشگاه گاردن پارتی درگرفته است ورقابت

بقیه در صفحه بیست‌و یکم

باتهام حادثه بانك وسرقت مسلحانه

دونفر از کارمندان‌سابق‌بانك‌بازداشت‌شدند

دادستان تهران قرار بازداشت را تایید کرد

یك ساعت بعد از ظهر امروزکسب اطلاع شد که پس از چهار روزتعقیب وتحقیق پیرامون حادثه‌سارقین مسلح دو نفر ازکسانیکه دراین حادثه‌مورد سوء ظن مامورین بودند دستگیر و

بقیه در صفحه بیست‌و یکم

نطق وزیرخارجه ایران در مجمع عمومی سازمان ملل:

امیدواریم هرچه بیشتر روابط ایران وشوروی توسعه‌یابد

*** ایران از سازمان‌ملل‌دعوت کرد که برای ایجاد توافق بین آمریکا وشوروی سعی نماید**

دیشب درمجمع عمومی سازمان‌ملل آقای دکتر وکیل سفیر کبیر ونماینده دائمی ایران در سازمان ملل بجای آقای یدالله عضدی وزیر امور خارجه و رئیس هیئت نمایندگی ایران در پانزدهمین دوره اجلاسیه مجمع عمومی سازمان ملل صحبت کرد .

آقای‌عضدی‌وزیرامورخارجه ایران‌پس‌از ورود به نیویورك دستخوش عارضه کسالت شده و بهمین جهت نتوانسته است شخصا نطق افتتاحیه رئیس‌هیئت نمایندگی ایران رادرمجمع عمومی‌ایراد نماید .

وزیر خارجه ایران در نطق خود بدو موضوع مهم اشاره کرده و اعلام‌داشته که خوشبختانه روابط ایران با دو کشور همسایه‌اش شوروی و عراق روبه بهبود است .

مسئله مهم دیگری که در نطق‌وزیر خارجه ایران به‌آن‌اشاره شددرخواست تدوین قوانینی برای استفاده از فضای خارجی و نزدیك کردن نظریات دو کشور بزرك امریکا و شوروی‌درمسائل

بقیه در صفحه بیست وسوم

امروز زنگها بصدا در آمد

افتتاح مدارس وضع عبورومرور را دشوار ساخت

معاون وزارت فرهنك بمناسبت آغاز سال تحصیلی پیامی فرستاد

امروز خبرنگاران ما آموزشگاههای مختلف تهران را مورد بازدید قرار داده و رپورتاژ جالبی تهیه کردند

معاون وزارت فرهنك یك رئیس مدرسه وچهار مستخدم را برکنار کرد

امروز پس از سه‌ماه و نیم‌تعطیل کلیه آموزشگاهها افتتاح شد وساعت هشت‌و نیم در سراسر کشورزنگهای مدارس بصدا درآمد .

دوم بجای اول

امسال برخلاف گذشته مدارس‌روز دوم مهر افتتاح گردید زیرا روز اول مهر ماه که معمولا مدارس افتتاح میشوند امسال‌باروزجمعه‌تصادف کرده بود بدینجهت افتتاح مدارس بروز شنبه دوم مهر ماه موکول گردید .از ساعت هفت و نیم امروز دانش‌آموزان ونو آموزان از خانه‌های خود خارج شده بطرف مدارس‌روان بودند بااینکه ساعت هشت‌و نیم زنك زده‌میشد غالبا دانش آموزان‌یکساعت زودتر بطرف مدرسه میرفتند .

بقیه‌در صفحه بیست ودوم

مجلة‌الاخاء (اطلاعات‌العربیة)

ستوزع غدا مجلة‌الاخاء التی تصدرها دار اطلاعات تجدونها مع‌الباعة، وفی کل مکان.

انظرالصفحة ۱۵ لتقرأ محتویات‌العدد

مجلة‌الاخاء (اطلاعات‌العربیة)

را فردا صبح از روزنامه فروشها خریداری‌فرمائید فهرست مندرجات آنرا درصفحه ۱۵ بخوانید

دربزرگترین گاردن پارتی سال

غرفه های زیبائی آماده شده ـ کارخانه مخمل کاشان ـشاه‌پسند ـ برادران امیدوار و غیره هر یك کار های جالبی دارند .

غرفه سازمان چای وزارت گمرکات و انحصارات که‌بهترین‌غرفه تشخیص شده بصورت قهوه خانه بسیار زیبائی تهیه شده ـغرفه سازمان چای موردبازدید و توجه والاحضرت شمس قرار گرفت و در موقعیکه آقای نخست وزیر مشغول نوشیدن چای بودندوالاحضرت سئوال‌فرمودند چای داخله است ـآقای نخست‌وزیر بعرض رساندند چای داخلی‌وبهترین چای است .

امشب شوهر من‌عروسی میکند

آ ـ ۲۴۰۹۲

ویگن در کافه رستوران شمیران

لبابان فردوسی ـ روبروی سفارت انگلیس

تلفن ۳۸۶۷۱

تلگراف کشت‌کاران و تصفیه کنندگان پنبه گرگان را

درصفحه هشتم مطالعه فرمائید

بانك سپه

۲۵۰۰۰۰۰ ریال جائزه میدهد

بنابرتقاضای‌اشخاصیکه فرصت افتتاح حساب نداشته‌اند مدت مقرر برای شرکت درقرعه‌کشی تاپایان روز۱۴مهر تمدید شد

شرح درصفحه هفتم

۱ ـ ۴ آ ـ ۲۳۹۹۶

برای داشتن بهترین عکس همیشه فیلم «هاف»مصرف‌کنید

آ ـ ۲۴۰۱۴

متل قو

باطلاع دوستداران عزیز خود میرساند .

نرخ اطاقها نیم ویلاها و ویلاهای متل تا اطلاع‌بعدی باین شرح خواهد بود .

	برای یکشب	بیش از یکشب	
اطاق دو نفره	۳۵۰	۳۰۰	ریال
نیم ویلا	۵۰۰	۴۰۰	ریال
ویلا	۵۵۰	۴۵۰	ریال

غذا آلاکارت و آزاد میباشد .

جمعه‌ها چلوکباب لذیذ متل‌قورا بابازی بینگوفراموش‌نکنید

ضمنا باطلاع علاقمندان میرساند که برای توسعه و تکمیل تشکیلات متل قو یکنفرشریك قبول میشود برای مذاکرات مربوطه بتلفن ۳۰۳۷۳۰ مراجعه فرمائید .

آ ـ ۲۴۰۷۸

پیانو پتروف

مژده بدوستداران پیانو پتروف . اخیرا تعداد کمی از پیانوهای معروف پتروف واردشد .علاقمندان می توانند از این فرصت کوتاه‌برای انتخاب پیانو دلخواه خود استفاده نمایند.

فروشگاه صنعتی سعدی خیابان سعدی تلفن ۳۵۰۰۲

جریان روز

چرا گاردن پارتی تشکیل شد؟

خواهر نیکوکار شاهنشاه عصر پنجشنبه جشن‌های شب کودك را افتتاح فرمودند.

این بارتشریف‌فرمائی والاحضرت شاهدخت شمس پهلوی به‌پرورشگاه یتیمان جمعیت شیرو خورشید بخاطر بازدید تاسیسات مدرن و مجهز پرورشگاهی که در آینده نزدیك هزار کودك بینوا را نگاهداری خواهد کرد نبود، بلکه برای تائید اقدامات سازمان دیگری بود که کمك به‌کودکان دبستانی نیازمند را وجهه همت و نظر خویش قرار داده است.

والاحضرت با حضور و شرکت خود در مراسم گاردن پارتی نه فقط کارکنان سازمان کمك کودك را در پیروی ا زافکار خیرخواهانه تائید و تشویق فرمودند، بلکه شخصا نیز مبلغ یکصد هزار ریال اعانه بسازمان کمك کودك مرحمت نمودند که این خود نشان بارزی از علاقه و توجه خاص والاحضرت به بهبود وضع کودکان نیازمند میباشد.

نطق مدیر روزنامه اطلاعات، یکی از اعضای سازمان کمك کودك هدف این سازمان را در کار خیری که شروع کرده است بخوبی روشن میسازد. بهمین جهت سر مقاله امروز روزنامه را بدرج گزارشی که آقای مسعودی در حضور والاحضرت شاهدخت شمس پهلوی بعرض رسانید اختصاص میدهیم:

نطق افتتاح جشن‌های شب کودك

والاحضرتا

تشریف فرمائی والاحضرت شاهدخت شمس پهلوی باین پرورشگاه برای‌افتتاح جشن‌های شب‌کودك موجب مسرت وسرافرازی کارکنان سازمان کمك کودك و عموم کسانی است که دراین امر خیر مساعدت کرده و در برگزاری این مراسم خدمتگذار بوده‌اند.

افتخار دارم بنام کمیته سازمان کمك کودك که خود عضو آن میباشم مراتب سپاس و تشکرات صادقانه خود و همکاران خویش را حضور مبارك تقدیم دارم.

سازمان کمك کودك نزدیك بیکسال پیش مرکب از آقایان: داود پیرنیا ـ محمد کوثری ـ محمد جواد حریری ـ حاج عبدالله مقدم و اینجانب تشکیل گردید و تصمیم گرفت کودکان نیازمند دبستانی را یاری نماید.

بلافاصله چند دبستان در قسمتهای جنوب شهر مورد بازدید اعضای سازمان قرار گرفت وضع کودکان بی‌بضاعت زیر نظر گرفته شد واز راه پخش جوائز و تهیه پوشاك پوشش و تدارك لوازم درسی آنان، اقدامات خیریه سازمان بامساعدت اشخاص نیکوکار پایتختواعاناتی که بروزنامه اطلاعات رسید آغاز گردید.

هدف سازمان این بوده و هست که هر قسم کمك باطفال نیازمند میشود بلحاظ تقویت روحیه آنان، بعنوان اعطای امتیازات اخلاقی ودرسی و مشخصات مخصوصه کودکان صورت گیرد که هرگز آنها احساس حقارت و فقرنکنند. بدین ترتیب سال گذشته بیش از یکهزار و چهار صد دست لباس و کفش پسرانه و دخترانه و مقداری لباس ورزش و لوازم درسی، بتشخیص مدیران و معلمان دبستانها، میان چنین دانش آموزانی که منتهای نیازمندی داشتند پخش گردید و متاسفانه سرمایه سازمان بآن اندازه نبود که احتیاجات عمومی را برآورده کند، چون نیازمندی میان چنین کودکان فراوان دیده میشود افرادی وجود دارند که در سخت‌ترین وضع بسر میبرند و حتی شبانه روز از خوردن یك وعده غذای گرم محروم هستند وبهمین جهت یکی‌از هدف های سازمان ایجاد رستورانی برای دادن غذای گرم میباشد.

سازمان کمك کودك از چند کمیته فرعی تشکیل گردید که اداره امور آنرا یکعده اشخاص، خیر خواه و شریف از میان فرهنگیان و اعضای روزنامه برعهده گرفته‌اند و با کمال صداقت انجام وظیفه می‌نمایند. آنها هستند که در مدارس و میان کودکان دبستانی ظاهر میشوند، به تحقیق می‌پردازند و پخش هدایای سازمان را بصورت جایزه برعهده میگیرند که‌اینجانب وظیفه خودمیدانم‌در حضور والاحضرت از خدمات صادقانه آنان نیز تشکر کنم.

والاحضرتا

لازم میدانم حضور مبارك عرض کنم که سازمان کودك در نتیجه تحقیقات و مطالعات سال گذشته به نیازمندیهای بسیاری واقف شد بخصوص باقیافه های‌نحیف اطفال مریض مواجه گردید که درباره معالجه ومداوای آنان نیز اقدا م‌کرد و آنها راکه‌موجبات معالجه‌شان در ایران میسر نبود، بخارج فرستاد، ولی اعاناتی که جمع میشد بهیچوجه تکافوی این همه نیازمندی را نمیداد. بدین مناسبت کمیته در مقام آن برآمد که جشن هائی بنام «شب کودك» بصورت گاردن پارتی تشکیل دهد و ازاین راه جلب مساعدت مردم نیکوکار رابنماید.

خوشوقتم بعرض برسانم که‌اولین‌دست کمك ومساعدتی که‌در این امر خیر بسوی ما‌دراز شد از طرف والاحضرت شاهدخت شمس پهلوی بود که علاوه بر کمك هائی که از طرف جمعیت شیرو خورشید سرخ در پیشرفت کار سازمان کمك کودك معمول گردید بمحض اینکه تشکیل گاردن پارتی‌بعرض مبارك‌رسید امرفرمودند محل پرورشگاه جمعیت شیرو خورشید سرخ که بهترین موقعیت را دارا میباشد در اختیار سازمان کمك کودك قرار داده شود.

این سازمان وسیع که اکنون دویست کودك یتیم درآن بابهترین طرز وصحیح ترین روش تعلیم و تربیت نگاهداری میشوند و درآینده نزدیك این عده به یکهزار میرسد، یکی از دهها و بلکه صدها موسسه خیریه‌ایست که تحت‌توجهات وحمایت اعلیحضرت همایون شاهنشاهی، زیر نظر والاحضرت ریاست عالیه جمعیت شیروخورشید سرخ در تمام‌نقاط کشور بوجود آمده و خدمات اجتماعی و خیریه خودرا انجام میدهد، بطوریکه با اطمینان میتوان گفت این جمعیت یگانه ملجاء وپناهگاه درماندگان وآوارگان و مصیبت دیدگان‌وافراد نیازمند میباشد و کلیه افراد صدیق و علاقمند بخدمات نوعی پروانه‌وار گرد وجود والاحضرت جمع هستند ونیات مبارك اعلیحضرت همایونی ووالاحضرت را جامه عمل می‌پوشانند.

والاحضرتا

جشن های شب کودك بصورت نمایشگاهی از آثار هنری وصنعتی وخدماتی که موسسات ملی و دولتی در چند سال اخیر انجام داده‌اند و نشانه ترقیات کشور میباشد درآمده‌است. دربرگزاری این جشنها بسیاری از نیکوکاران و علاقمندان بخدمات اجتماعی مارایاری کرده‌اند. در تدارك این مجلس عالی و مجلل که هم‌اکنون ازنظر مبارك میگذرد عده بیشماری شبانه روز زحمت کشیده‌اند ودر کمتر ازیك ماه این اساس بزرك را که بیشك میتوان گفت بزرگترین گاردن‌پارتی است که تاکنون دراین کشور بوجود آمده فراهم آورده‌اند. لازم میدانم در حضور والاحضرت از خدمات‌خیریه هزاران فرد نوع پرست بخصوص خانم های نیکوکاری که از طرق مختلف درانجام این امر بماکمك کرده‌اند تشکر نمایم.

سازمان کمك کودك امیدواراست بابرگزاری این جشن‌هاعواید خوبی بدست‌آورد و بتواند بهدفهائی که درپیش دارد نائل شود. برنامه این سازمان درسال تحصیلی جاری که از همین ماه آغازمیشود، علاوه بر کمك برفع نیازمندیهای کودکان،اینست که کارگاههای‌صنعتی درمدارس ایجاد نماید و اطفال رابا کارهای هنری و حرفه‌های‌مختلف آشنا سازد، بطوریکه از حالا درآمد هائی داشته باشند و ازآن درآمد ها احتیاجات زندگی خودرا تامین کنند. علاوه براین، تهیه وتوزیع وسایل ورزشی درمدارس وتامین احتیاجات ورزشی کودکان یکی دیگر از هدف های سازمان کمك‌کودك میباشد.ساختمان بیمارستان برای کودکان نیز هدف عالی دیگری‌است که اگر موجبات آن فراهم گردد برای ما موجب کمال افتخار و مباهات است و سازمان کمك کودك با اطمینان به توجهات خاص ملوکانه ومساعدت های ذی‌قیمت آن والاحضرت دراین راهها گام برمیدارد و از خداوند بزرك توفیق خدمتگزاری می‌طلبد.

اکنون از والاحضرت شاهدخت شمس پهلوی استدعا دارم باتشریف فرمائی بمحوطه جشن و بازدید از غرفه‌ها،مراسم افتتاح‌گاردن‌پارتی جشن های شب کودك راانجام فرمایند.

انجمن فرهنگی ایران وفرانسه

نشانی خیابان شاهپور علیرضا (حشمت‌الدوله سابق)نمره ۱۷۸

نام نویسی کلاسهای زبان فرانسه

روزهای :دوشنبه ٤ مهر، سه شنبه ٥ مهر، چهارشنبه ٦ مهر، پنجشنبه ۷مهر، شنبه ۹مهر، ویکشنبه ۱۰مهر ۱۳۳۹ ازساعت ۳ تا٦بعد ازظهر انجام خواهد شد.

کلاسها از روز دوشنبه ۱۱مهر ۱۳۳۹ آغاز خواهد شدو پس ازاین تاریخ تقاضای ثبت‌نام پذیرفته نخواهد شد. ۱ـ۳

خواندن قرآن مجید را دوساعته

باروش نوین فراگیرید

خودآموز وروش تدریس قرآن مجید

تالیف خانم رنجبر همانطور که قبلا درجرائد از تالیف آن تقدیر شده بود منتشر شد ارزش ۸ ریال

ناشر کتابفروشی اسلامیه خیابان بوذرجمهری تلفن ۲۱۹٦٦ آـ۲۱۳۹۱

تاریخ ٥ر٦ر۳۹
شماره ٤۰۳٥

وزارت فرهنگ

اداره فرهنگ شهرستان

چون متدهای وارسته در کمیسیون‌منتخب شورایعالی فرهنگ برای مطالعه معلمان و دانش آموزان مفید تشخیص داده شده وسابقا نیز شورایعالی فرهنگ استفاده از آنرا توصیه‌کرده است مراتب را مجددا بدبیرستانها ابلاغ‌فرمائید

ازطرف وزیر فرهنگ

«متد انگلیسی وارسته» نتیجه سی‌وسه سال تدریس وممارست زیاد بامحصلین فارسی زبان میباشد که درآن تمام مشکلات زبان انگلیسی تجزیه وتحلیل شده بطوریکه برای دانش آموزان کوچکترین نقطه ابهام واشکالی وجود نخواهد داشت ودرمدت کوتاهی ضمن یادگرفتن جملات و عبارات شیرین وروان و تمرینات کافی باقواعد گرامری و تلفظ صحیح (که بسبك آموزش سمعی وبصری) نگارش یافته آشنا میشوند بطوریکه می‌توانند خوب حرف بزنند و خوب بنویسند وخوب بخوانند.

«متد انگلیسی وارسته» جلد اول مخصوص سال اول دبیرستانها و جلد دوم مخصوص سالهای دوم و سوم دبیرستانها. بدانش آموزان بی‌بضاعت بامعرفی ریاست محترم دبیرستان مجانا تقدیم میشود. بهای هرجلد درتمام کشور چهل ریال است.

مرکز انتشار «کانون معرفت ـ تهران ـ لاله‌زار ـ تلفن ۳۲٤۳۷ آـ۲٤۲۲۰

زبان آلمانی

برای پنجاه جلسه تدریس زبان آلمانی درکلاسهای عمومی کماکان فقط مبلغ یکهزار ریال دریافت میشود. نام‌نویسی همه روزه از ساعت ۸ تا ۱۲ صبح و ٤تا۸ بعدازظهر خیابان لاله‌زار ـ کوچه رفاهی. تلفن ۳۰۳۲۳۸

مهندس معتضدی

دعوت از دفترياران

بدینوسیله از دفتر یاران مرکز خواهشمند است برای امر مهمی عصر دوشنبه ٤ر۷ر۳۹ ساعت هفت‌ونیم درکانون سردفتران حضور بهمرسانند. آـ۲۱۳۷۹ **جامعه دفتر یاران**

خانواده های **دفتری ـ مصدق ـ متین دفتری ـ معاون ـ ممیز ـ بنان ـ داورپناه ـ شکرائی ـ بهزادی ـ ملکزاده ـ اعتبار شریفی**

با نهایت تاسف درگذشت **مرحوم حبیب‌الله دفتری (ارفع‌الملك)** فرزند مرحوم میرزا حسین وزیر دفتررا باطلاع بستگان و آشنایان میرسانند مجلس ختم مردانه از ساعت٤ الی ٦بعداز ظهر روز سه شنبه پنجم مهر ماه جاری در مسجد مجدو مجلس تذکر زنانه از ساعت ٤ بعداز ظهر یك شنبه سوم مهر ماه در منزل شخصی آنمرحوم واقع در خیابان‌کاخ جنوبی (مجاور چهارراه شاه کوچه سیمرغ منعقد می باشد.

بخانواده محترم آنمرحوم بویژه بازماندگان آنمرحوم مصیبت وارده را تسلیت می دهیم.

خانواده های اشتری ـ نوائی ـ رازی ـ طباطبائی ـ اشرفی ـ کشتکار ـ امیر شاهی ـ مشایخ ـ انصاری ـ قزوینی احمدی ـ معزی ـ سیدی ـ امیری بانهایت تاثر فوت مرحوم محمد اشتری برادر آقایان ابراهیم و عبدالعلی اشتری را به اطلاع کلیه بستگان و دوستان و آشنایان آن مرحوم میرساند مجلس ختم مردانه روز ۲شنبه ٤ مهر ماه از ساعت ٤ تا ٦ بعد از ظهر در مسجد مجد منعقد خواهد بود.

ابراهیم اشتری ـ عبدالعلی‌اشتری ـ اسمعیل اشتری ـ مهندس احمد اشتری ـ منوچهراشتری ـ مهندس غفارقزوینی شمس الدین اشتری ـ عبدالمهدی طباطبائی ـ محسن انصاری ـ نوائی ـ تیمسار اشرفی ناصر عمیدی ـ اصغر امیر شاهی ـ سرلشگر محمود معزی ـ مهدی کشتکار ـ سعید رازی ـ مرتضی مشایخ ـ امیری ـ احمدی

بعموم بازماندگان آن مرحوم تسلیت می دهیم

اظهار تشکر

ازبانوان وآقایان محترم که درمراسم تشییع و مجالس ختم زنانه ومردانه و شب هفت مرحوم محمد چنگیزی آشتیانی (همسر وپدراین جانبان بانو بتول سیاسی ـ ستوان یکم احمد چنگیزی افسر شهربانی وحسینعلی چنگیزی) شرکت ویابوسیله تلگراف اظهار همدردی فرموده‌اند بی‌نهایت سپاسگذاریم. آـ۲۱٤۹۱

عرض تشکر

از اقوام و دوستانیکه در مراسم تشییع و مجالس ختم زنانه و مردانه وشب هفت مادر عزیزمان مرحومه بانو خانم کوچك کلانتری شرکت و یا بوسیله نامه اظهار همدردی فرموده اندبی‌نهایت‌سپاسگزاریم

شمسی یاوری ـ اسمعیل کلانتر پور ـ رضا کلانتر پور

ازکلیه ذوات معزز بخصوص علمای اعلام و آقایان قضات شریف دادگستری وروسا و کارمندان دوایر دولتی و فرهنگیان و بانکها و موسسات و بازرگانان و پیشه‌وران گرامی و بانوان محترمه که درمجالس ترحیم و تشییع جنازه فقید سعید (حسین بامداد) در تهران واراك‌شرکت فرموده وبه‌آلام و تاثرات اینجانبان تسکین بخشیده و تسلیت خاطر بازماندگان آنمرحوم را فراهم ساخته‌اند بدینوسیله عرض تشکر و سپاسگزاری مینمائیم چنانچه بواسطه تالمات روحی بزیارت حضوری آقایان و بانوان موفق نشدیم امید عفو داریم.

خانواده های ـ بامداد ـ دفتری ـ میرزائی ـ صفری

سابنا

به رؤیاهای دل انگیز شما جامه تحقق می پوشاند

هنگام تعطیلات ازفرانسه وجهان دیدن کنید

پرواز روزهای شنبه و دوشنبه

ساعت ٦½ صبح

نمایندگی مسافرتی خود یا ایتا

خیابان فردوسی تلفن۱۸۹۹۷ مراجعه فرمائید

SABENA

BELGIAN World AIRLINES

دکتر یحیی شهردار ـ متخصص جهازهضم

ازبیماران محترم متمنی است‌که برای مراجعه به مطب بیست وچهارساعت قبل طرف صبح توسط تلفن ۳۷۰۳٥ وقت بگیرند

خیابان باغ سپهسالار شماره ۱٥٤

صرف و نحو عربی

واصول تجزیه و ترکیب

تالیف محمد خوانساری دبیر دانشگاه

برای سال ششم ادبی و مسابقهٔ دانشکده‌ها

مطابق آخرین برنامه مصوب وزارت فرهنگ

نمایندگان شهرستانها ازانتشارات نیل بخواهند

انتشارات نیل ـ میدان مخبرالدوله

۱ـ۲ آـ۲٤۲۰٤

ششم طبیعی ـ کنکور پزشکی

کلاسهای‌ششم طبیعی‌وکنکور پزشکی درآموزشگاه خزائلی زیر نظر دبیران و استادان دانشگاه بزودی دایر خواهد گردید.

نشانی ـ شاه آباد ـ کوچه ظهیر الاسلام کلاس مخصوص خزائلی

۱ـ۳ آـ۲۳۷۰۰

دکتر ایران اعلم

کماکی السابق بعد از ظهر ها از بیماران پذیرائی می نماید.

۱ـ٤ آـ۲۰۱٤۰٥

با نهایت تاسف و تاثر درگذشت ثقةالمحدثین مرحوم مغفور **ملا شفیع تعنامی اردبیلی** والد ماجد آقای محمد صادق فاتحی را باطلاع میرساندمجلس ترحیم فقیدسعیدروزیکشنبه سوم مهر ماه از ساعت ٤ الی ٦ بعداز ظهر درمسجداردبیلیها (چاله حصار گلوبندك) منعقد خواهد بود از طبقات روحانیون و عموم برادران دینی دعوت می شود که با حضور در مجلس مزبور موجبات‌خوشنودی‌روح‌آنمرحوم‌و تسلی‌خاطر بازماندگان را فراهم فرمایند.

الاحقر حاج میرزا خلیل کمرهٔ ـ الاحقر سید عبدالکریم مجتهدی انواری ـ الاحقر الحاج سید مرتضی موسوی خلخالی الحاج عبداللطیف مجدالواعظین

نظربفوت مرحوم مغفور خلدآشیان **ملاشفیع تعنامی محدث اردبیلی** والد مکرم آقای محمد صادق فاتحی کارمند عالی رتبه وزارت دارائی و عضو هیئت مدیره جمعیت عمرانیه را بـــه استحضار میرساند مجلس ختم آنمرحوم روز یکشنبه سوم مهر ماه از ساعت ٤الی ٦ بعد از ظهر د رمسجد اردبیلیها (چاله حصار گلوبندك) منعقد خواهد بود ازعموم برادران دینی خصوصا اهالی محترم‌چهارصددستگاه‌تمنی دارم برای احترام شعائر مذهبی در این‌مجلس شرکت فرمایند.

رئیس هیئت مدیره جمعیت عمرانیه مسجد و کوی بوعلی سینا دکتر محمد خزائلی

با کمال تاسف درگذشت مرحوم عمدة المحدثیـــن **ملاشفیع تعنامی واعظ اردبیلی** را باستحضار میرساند مجلس ترحیم آنمرحوم روز یکشنبه سوم مهر ماه از ساعت ٤ الی ٦بعد از ظهر در مسجداردبیلی ها (گلوبندك) و ختم زنانه در همانروز و همانساعت در منزل شخصی واقع در چهارصد دستگاه چهارره یاس کوچه رازی کاشی ۱۰۸ منعقد خواهد بود.

حاج‌علیرضا قندی ـ حاج علی اکبر قندی ـ حاج عبدالله قندی ـ حاج علی سعادت فرد ـ سروان رفیعی ـ حسینعلی ذبیح کاشانی ـ محمد رضا سعادت فرد ـ باقر مجیدی ـ محمد تقی امامزاده ـ حاج‌تقی مقیم خانی ـ ابوالقاسم فتوره‌چی ـ اسدالله قندی ـ عظیم زاده ـ محمد امامی ـ اصغر خرازی ـ حسین قندی ـ حسن قندی ـ اسمعیل خانی ـ رحیم مرادی مسگر ـ علی نقی سلیمی ـ یعقوب بشکولی ـ فتحعلی‌طاهری محمد علی نیك ـ تقی مومنون ـ حمدالله زنجانی ـ محمد باقر تعنامی ـ محمد صادق فاتحی

بعموم بازماندگان و خانواده محترم آنمرحوم مصیبت‌وارده را تسلیت می دهیم.

چون روز یکشنبه ۳ مهر مصادف با شب دومیـــن سال درگذشت همسرفقیدم **منیر مرجان می باشد** برای شادی روح آن مرحومه هزینه مربوط بمصرف امور خیریه خواهد رسید.

آـ۲۱۳٦۱ **جلیل مرجان**

بقیه آگهیهای ترحیم وتسلیت درصفحات ۱٥و۲۱ وآخر

بیماریهای آمیزشی ـ مجاری‌ادرار ـ سستی وناتوانی‌مردان
دکتر یحیی صدری **خیابان صفی علیشاه**

باطلاع کلیه مالکین محترم کامیونهای لیلاندوآلبیون‌میرساند

Albion Leyland Scammell

تعمیرگاه مجاز لیلاند با آخرین سیستم طبق دستور کارخانه‌تحت نظرمهندسین، متخصصین خارجی‌و داخلی‌برای همه‌نوع تعمیرات وانجام سفارشات مراجعین محترم آماده کار میباشد.

ایران ترانسپورت بانك شرکت سهامی

خیابان قزوین ـ چهارراه عسکری ـ تلفن ۲۹۱۲۹ـ ۲۲۳٦۲

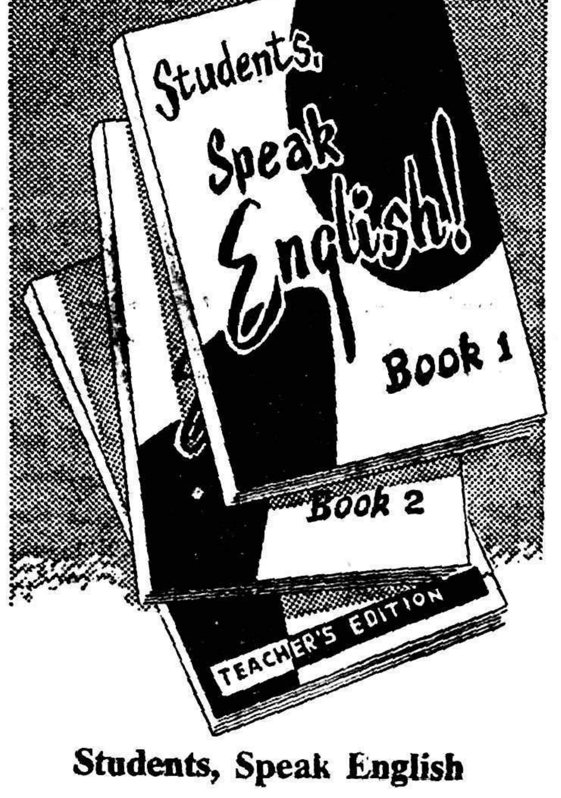

Students, Speak English

برای سالهای اول ودوم دبیرستانها

توزیع در تهران بوسیلهٔ

شرکت سهامی کتاب. خیابان پهلوی

چهارراه شاه شماره ۱٦۹ تلفن ٤۲٦۹٥

توزیع درشهرستانها بوسیلهٔ

شرکت محدود طبع کتاب ـ تهران ـ

خیابان ناصر خسرو تلفن ٥۱۹۲٥

دبستان رشدی

پسران

از محل سابق بخیابان رودسر پشت سینمای رادیوسیتی‌انتقال‌یافت نام‌نویسی همه‌روزه از ساعت ۸الی ۱۱صبح تلفن ٤٤۷۱٥ وسیله‌ایاب ذهاب دانش‌آموزان فراهم شده است.

۱ـ٦ آـ۲۱۱۰۹

هدیهٔ انتشارات نیل به دانش آموزان ودانشجویان ودوستداران کتاب

دانش‌آموزان‌ودانشجویانی که‌کتابهای درسی خودرا ازفروشگاه انتشارات نیل خریداری کنند **یك دفتر یادداشت پلاستیکی بسیار ظریف بعنوان هدیه** دریافت خواهند داشت

کلیهٔ خریداران ۲٥۰ ریال کتاب می‌توانند ازاین هدیه استفاده کنند.

انتشارات نیل ـ ابتدای رفاهی ـ مخبرالدوله

مك‌میلان برای حمله به‌دیپلماسی شوروی به‌نیویورك میرود

لندن- اسوشیتدپرس - ۱۱ سپتامبر - مك‌میلان نخست وزیر انگلستان به کابینه خود اطلاع دادکه برای کمك به اجرای یك تعرض دیپلماتیك علیه خروشچف‌نخست وزیر شوروی درجلسه مجمع عمومی سازمان ملل متحد در نیویورك شرکت خواهد کرد.

محافل مطلع اظهار میدارند که آینده در مجمع عمومی بایراد نطق احتمال دارد مك میلان ظرف امروز و مبادرت ورزد . تصمیم مکمیلان به فردا عازم نیویورك شود و در هفته شرکت در این جلسه پس از یك سلسله مطالعات عمیق و همه جانبه اتخاذ گردیده است . عاملی که در اتخاذ این تصمیم موثر بوده‌مخابره جریان امور در سازمان ملل توسط لردهیوم وزیرخارجه بوده‌است .

وضع شوروی روبه‌خرابی است

بطور خلاصه نتیجه این گزارشها چنین بوده‌است که گرچه خروشچف توانسته با مصاحبه های خیابانی و سروصداهای دیگر سر ستونهای روزنامه ها رابخود اختصاص دهدامادظرف چند هفته گذشته از لحاظ دیپلماتیك وضع شوروی روبخرابی گذارده است .

مطلعین اظهار عقیده میکنند که تصمیم مکمیلان در مورد عزیمت به نیویورك بهیچوجه ارتباطی به اقدامات ومانور های خروشچف نداشته است. طبق اظهار نظر آنها دول غربی‌حاضر نیستند در شرایط‌فعلی تسلیم‌نظریات روسها در مورد تشکیل کنفرانس دیگری از سران (آن نوع که آنها مایلند) گردند .

هیئت نمایندگی انگلستان دیشب باترتیب دادن یك مهمانی‌ازدیپلماتهای شرق و غرب می‌خواست پیشقدم آشتی‌شرق‌و غرب‌شودولی‌ازکمونیستها کسی در مجلس شرکت‌نکرد .

جریان روز

تجمل بیطرفی

دنیای آسیائی و افریقائی‌بر رویهم دنیای بیطرفها است . مللی که‌تازه‌به استقلال‌رسیده‌اند یا به تازگی ، پس‌از جنك‌دوم جهانی ، آزادی عمل بیشتری بدست آورده‌اند ، عموما ترجیح میدهند در مبارزات دو بلوك بیطرف بمانند و بنا به عبارت مشهور جنك سرد را به کشور های خود نکشانند .

تمایل این کشور ها به بیطرفی همه از ترس تجدید تسلط خارجی نیست .مسابقه‌ای که بین دو بلوك بر سر کمك به کشورهای بیطرف درگرفته معمولا وعده‌های بیشتری به این کشور ها میدهد تامنافعی که از پیوستگی به یك بلوك عاید میشود .

برای کمونیستها که گروه اقلیت را در صحنه جهانی تشکیل میدهند تشویق کشور ها به بیطرفی متضمن‌بزرگترین فوائد است .

آنها هر کشوری رابیطرف سازند د رواقع یکی ازاعضای بالقوه دنیای غرب را از آن جدا کرده‌اند . علاوه بر این اگر امیدی به تسلط بر کشوری باشد در مورد بیطرفها بیشتر است .

دنیای غربی بر خلاف ، تا سالهای اخیر هر کشوربیطرفی را عامل بالقوه کمونیستهامی شمرد و حتی هنوز هم اعلام بیطرفی از جانب یك کشوررا ناشادمانی استقبال نمی کند و با سردی می‌پذیرد .

با اینهمه اکنون حقیقت‌آن است که هیچ یك از دو بلوك مخالفتی با بیطرفی ندارد وعدم تعهد دول آسیائی و افریقائی را بر پیوستن آنها به بلوك مخالف ترجیح میدهد .

اینکه کشورهای غیرمتعهد علاوه بر رعایت ملاحظات خود چه کمکی میتوانند به صلح جهانی و حفظ تعادل قوا بکنند پیچیده ترین جنبه سیاست خارجی آنانرا تشکیل میدهد. در این شك نیست که هریك از دو بلوك می‌کوشد سیستم خاص خود را در دنیای رو به پیشرفت انتشار دهد . اما در حالی که سیستم غربی براساس مدارا و آزادی و حقوق فردی استوار است کمونیستها از نظامی دفاع می‌کنند که وقتی بر ملتی تحمیل شد - زیرا هنوز هیچ ملتی جز بتوسط‌قیام مسلحانه یا سر نیزه خارجی‌آن را نپذیرفته است - رهائی از آن عملا ممکن نیست .

در نتیجه این تمرکز فوق - العاده‌اداری و سیاسی‌وبه سبب پیوستگی و وحدت جغرافیائی و اقتصادی بلوك کمونیست - از اقیانوس آرام تا قلب اروپاامروز دنیا با نیروئی مواجه است که وسائل کافی برای تحمیل‌سیستم خود به دیگر ملت ها دارد و دائما بر این وسائل می‌افزاید .

جلوگیری ازتوسعه این‌نیرو ،وظیفه هرملتی‌است که‌میخواهد تحولات داخلی خود را آزادانه وبر اساس خصوصیات‌واحتیاجات خود دنبال کند و در یك‌سیستم اقتصادی و سیاسی که زور را جانشین انتخاب آزاد ساخته مستهلك نشود .

کشور هائی که در اطراف‌قاره پهناور کمونیست ،خصوصاقطب نیرومند کنونی آن ، شوروی ، قرار گرفته‌اند ، وظیفه سنگین تری دارند . آنها مستقیما در معرض حملات سیاسی واقتصادی و ایده‌ئولوژیك و حتی نظامی هستند . از اینجا است که‌چه در اروپا و چه در خاورمیانه تا گزیراند به قرارداد های دفاعی مشترك منطقه‌ای به پیوندند و تا وقتی خطر تجاوز به هر صورت وجود دارد ، هر تغییری در این سیاست به حال خود آنها وحفظ تعادل بین‌المللی خطرناك خواهد بود .

برای کشورهای افریقائی یا آسیای جنوبی و جنوب شرقی‌تا وقتی چین به اندازه کافی‌نیرومند نشده است - ادامه سیاست بیطرفی هنوز امکان دارد. آنها خود را از کانون خطر دور می بینند . ولی کشورهائی که در مجاورت قطب بسیار نیرومند شوروی واقع شده‌اند نمی‌توانند تجمل بیطرفی را از عهده برآیند آنها باید از تصمیمات کافی در برابر خطر تجاوزات مستقیم و غیر مستقیم برخوردار باشند .

دنیائی که در آن هیچ ملت ناگزیر به دفاع‌از خود وهمکاری با بلوك ها نباشد ، البته دنیای بهتری است . ولی آیا تصورمی کنند ما در چنین دنیائی بسر می‌بریم ؟ داریوش همایون

خروشچف

بقیه از صفحه اول

خروشچف سپس به کشورهای آفریقائی‌که بتازگی به عضویت‌سازمان ملل متحد در آمده‌اند خوش آمدگفت وچنین ادامه داد . ما امیدواریم که جلسه کنونی سازمان ملل متحد مارا به‌دواصل اساسی که بشریت در جستجوی آن است یعنی صلح و عدالت رهبری نماید .

خروشچف به ماجرای هواپیمای یو۲ اشاره کرده و خاطرنشان‌ساخت که پرزیدنت آیزنهاور در نطق خود باین مسئله توجهی نکرد و افزودکه آمریکا از ماجرای هواپیمای یو۲ درس عبرت‌نگرفته و مجددا دوماه بعد هواپیمای ارب-۴۷رابر فراز شوروی فرستاده‌است .

خروشچف گفت که نقطه نظر شوروی در باره سازمان ملل‌عبارت از اینست که شرکت درجرم‌وخیانت ویاچشم پوشی ازجنایات ماجراجویان دنیا را بسوی جنك میکشد .

پروازهواپیماهای جاسوس‌آمریکائی بطور بارزی نشان میدهدپایگاههای نظامی آمریکا که کشورهای آسیائی واروپائی و آمریکائی لاتن را احاطه کرده تهدیدی برای صلح است

گناه مردم کوبا

برای مثال خروشچف گفت‌که‌خشم وغضب مردم کوبا سبب انواع‌حملات، تبلیغات و تجاوزات اقتصادی‌گردیده است .

گناه اصلی که کوبا مرتکب گردیده عبارت از اینست که مردم‌کوبا میل دارند زندگی کنند و در محیط آزاد بسربرند .

خروشچف سپس در باره مسئله کنگو اظهار داشت : لومومبا مسلما یك فرد کمونیست نیست بلکه فرد میهن پرستی است که قوای خودرا در راه مبارزه برای آزادی کنگو از قید استعمار بکار میبرد .

سازمان ملل متحد باید اخطارجدی به‌استعمارگران بنماید و دبیر کل سازمان نباید از موقعیت خود سوء استفاده کند .

خروشچف گفت که فقط باید قوای کشورهای آفریقائی و آسیائی در کنگو باقی بمانند وآنهم‌فقط درصورتی که دولت لومومبا راضی باین اقدام باشد .

ما اطمینان داریم که مردم کنگو به تنهائی قادرند مشکلات داخلی خود راحل کرده و نظم را در کشورمستقر سازند .

جای قانونی چین

خروشچف سپس در باره چین بحث کرده چنین گفت : عدم حضور نماینده چین درسازمان ملل متحدبرای صلح و بشریت مضراست . جلوگیری از اینکه‌نماینده چین‌جای قانونی خود را در سازمان ملل اشغال کند بمنزله بی‌اعتنائی به صلح و تمایل تنك نظرانه مشتی از دولتها است .

خروشچف اظهار امیدواری‌کردکه این جلسه سازمان ملل بارای خود رژیم استعماری را طرد خواهدکرد .

بقیه در صفحه چهارم

آیزنهاور گفت:

ملل متحد ایران را ازقوای بیگانه‌نجات‌داد

نیویورك - دیروز رئیس جمهوری امریکا در نطق یکساعته خود در مجمع عمومی‌ضمن تجلیل از سازمان ملل متحد به پیشرفتهای این مجمع جهانی درسال های گذشته اشاره کرد و گفت قدرت سازمان ملل در۱۵سال‌اخیرروزبروزافزایش یافت ونزاعهای بین المللی واختلافاتی که ممکن بوده است سبب درهم شکستن صلح جهان شود رفع گردیده است . رئیس جمهوری امریکا گفت طی این سالها سازمان ملل با موفقیت ازکوششهای ایران برای‌اخراج نیرو های نظامی بیگانه ازآن کشور پشتیبانی کرد . سازمان ملل همچنین نقش مهمی در حفظ استقلال‌یونان بازی کرد و بر ضد تجاوز بجمهوری کره‌مقاومت‌نمود .

تظاهرات‌عظیم‌ناسیونالیستهادر بغداد

بنابگزارش مسافرین بمناسبت سالگرد ژنرال طبق‌جلی سی هزارنفر دربغداد برضد قاسم تظاهر کردند وشعار دادند

بیروت- ۲۲ سپتامبر -آسوشیتدپرس مسافرانی که از بغداد به بیروت آمده اند اظهار می دارند که هزاران نفر از اهالی بغداد نمایشهای عظیم‌و دشمنانه ای علیه عبدالکریم قاسم نخست‌وزیر این کشور تشکیل داده اند .

این نمایشها توسط‌ناسیونالیستها برپا شده و ضمن برگزاری آن‌فریاد های «مرك برقاسم» دشمن قومیت عربی شنیده می شده است .

قوای مسلح و تانکها

برای سرکوبی این تظاهرات که در حومه شمالی بغداد انجام شده دولت از نیرو های مسلح و تانك وزره‌پوش استمداد خواسته است .

گزارشی از تلفات این حوادث در دست نیست .

گفته می شود این بزرگترین تظاهراتی است که پس از روی کار آمدن قاسم و سقوط رژیم فیصل - نوری سعید در عراق علیه دولت کنونی صورت گرفته است .

این تظاهرات بمناسبت سالگرد اعدام سرتیپ ناظم طبق جلی که‌سال گذشته بمناسبت شرکت درانقلاب موصل بقتل رسید برپا شده و طبق اظهارات ناظران در حدود ۳۰ هزار تن در آن شرکت داشته اند .

سرتیپ طبق جلی و ۱۲ افسردیگر سال گذشته باتهام شرکت در توطئه خونین موصل توسط «دادگاه خلق» سرهنك فاضل عباس مهداوی محکوم باعدام شدند و حکم درباره آنها اجرا گردید .

گفته می شود دسته های تظاهر کنندگان در خیابانهای بغداد بحرکت در آمده و با فریاد تقاضای سقوط دولت قاسم را داشته اند .

لنگه کفش ها بهوا

در یك نقطه که تظاهرات توسط زنان با حجاب رهبری می شد تظاهرکنندگان با صفوف سربازان و تانکها روبرو شده و سینه به سینه آنها ایستاده اند .

زنان مذکور در حالیکه لنگه‌کفش های خود را در دست گرفته و بطرف سربازان بصورت تهدید آمیزی‌تکان می دادند دست به هجوم میزدند تا نشان دهند که اسلحه دیگری بجز کفش های خود ندارند آنها می خواستندبه منزل همسربیوه طبق‌جلی بروند ویا وتسلیت بگویندو فرمانده سربازان پس از اندکی تردیدباعبور آنها موافقت کرد .

در خانه همسر طبق‌جلی تظاهرات شدیدی انجام شد که مدت یکساعت طول کشید و مرتبا فریاد های مرك بر عبدالکریم قاسم شنیده می شده است .

مسافران بغداد اظهار می دارند که دولت ۲۰نفر را توقیف کرده است .

اکنون وضع بغداد بحرانی است ونیرو های مسلح محلاتی را که مرکز ناسیونالیستهاست زیر نظر دارند .

تیتو و خروشچف باهم روبرو شدند

سازمان ملل‌متحد- ۲۲سپتامبر- آسوشیتد پرس -تیتو و خروشچف برای نخستین بار روز پنجشنبه در جلسه مجمع‌عمومی‌با یکدیگرروبرو شدند و علی‌رغم عداوت حزبی به یکدیگر با تبسم خوشامد گفتند و مدتی گفتگو کردند.

خروشچف با صدای‌بلند از اینکه امریکائی ها او را در مانهاتان نگاهداشته و نمی گذارند جای دیگری برود اظهار ناراحتی میکردو به تیتو گفت « جای خیلی کمی دارم بطوریکه برای قدم‌زدن مجبورم به راهروی‌سازمان ملل متحدبیایم.»

وقتی تیتووخروشچف گفتگو می کردند صدای جمعیت متظاهرین‌علیه نخست وزیر شوروی به گوش می‌رسید . خروشچف فورا گفت «آنها هی فریاد میزنند و من گوشم خوب صدای آنها راتشخیص میدهد .این نشانه انحطاط است .»

تیتو برای تغییر این صحبت به فیدل کاسترو اشاره کرد و گفت « او یك قهرمان است ».

باید دانست که خروشچف در ۱۹۵۵ به یوگسلاوی‌رفت و تا۱۹۵۶ روابط او و تیتو دوستانه بود . اما پس از انقلاب مجارستان این‌روابط مجددا تیره شد.

پس‌از جدا شدن تیتووخروشچف فیدل کاسترو که متوجه تیتو شده بود بسوی او آمد

خروشچف هم هوکرد

نیویورك - ۲۳ سپتامبر - آسوشیتد پرس - امریکائی ها که خروشچف نخست وزیر شوروی را هو می کنند در کار خود تنهانیستند زیرا خروشچف نیز با آنها معامله بمثل و آنها را هو میکند ٥ شنبه شب وقتی خروشچف برای‌شرکت در یك میهمانی سیاسی به مدخل هتل پلازای نیویورك نزدیك شد عده‌ای از پیرزن های خوش لباس امریکائی اورا هو کردندخروشچف نیزکه در این هنگام داخل‌آسانسور هتل شده بود رویش را برگرداندو گفت «هو !»

پمپئی در آتش

تاریخ روضة الصفا

جلد ششم و جلد هشتم امروز منتشر گردید

جلد ششم شرح جهانداری سلاطین سلسله تیموریان تاسلطنت‌سلطان ابوسعید جلد هشتم شرح‌دوران حکومت صفویه -افشار - زندیه - وقسمتی از قاجاریه میباشد مولفین اززوی اسناد صحیح موثق نقطه‌های تاریك تاریخ ایران رابرای قارئین ونسل آتیه باهمان سبك منشانه‌روشن نموده‌اند درولایات از نمایندگی‌ها ودرتهران از کتابخانه‌های‌مرکزی- پیروز -خیام تهیه فرمائید.

جلد اول ٤٥٠ ریال و مجلدات بعدی هرکدام ۲٤۰ ریال

آ-۲۳۷۹۰ ۲-۱

MEAD JOHNSON INTERNATIONAL
Symbol of service in medicine

نمایندگی محصولات دارویی وغذائی کارخانجات بین المللی «میدجانسن» باطلاع میرساند

انواع غذاهای بچه	پابلوم
PABLUM	
شیرخشك های	آلاکتا
ALACTA	
شیرخشك	اسیدولاك
ACIDOLAC	
انواع آب میوه های	بیب
BIB	

موجود است

خواهشمند است برای دریافت اطلاعات علمی وسفارش به شرکت تضامنی عبدالحمید و دکتر پرویز شهابی خیابان ناصرخسرو - سرای روشن - تلفن ۵۱۲۴۶ مراجعه فرمایند

دو میلیون و پانصد هزار ریال جایزه ۱۵ مهرماه

بیش‌ازچندروز بقرعه‌کشی حساب سیار بانك بازرگانی ایران باقی‌نمانده است

حساب سیار بانك بازرگانی ایران نسبت‌بحسابهای پس‌اندازمشابه‌دارای امتیازات زیر است :

۱- باداشتن دفترچه حساب هرکس میتواند ازموجودی حساب‌خود درتهران یا شهرستانها استفاده نماید .

بنابراین حساب‌سیار بهترین‌وسیله‌انتقال پول از تهران به شهرستانها و بالعکس میباشد

۲- حساب‌سیاربانك‌بازرگانی ایران‌سالی دوبار درمهرماه واسفندماه هربار بیش ازدومیلیون وپانصد هزار ریال- (۲٫۵۰۰٫۰۰۰) ضمن‌دوقرعه‌کشی فصلی ومحلی بدارندگان حساب مزبور جایزه میدهد.

درواقع‌دارندگان‌حساب‌سیارشانس‌استفاده‌ازقریب ۶٫۰۰۰٫۰۰۰ ریال‌جایزه‌دارند

۳- علاوه برجوائز مزبور حساب سیار در مجلات مشهور تهران دارای جدولهائی است‌که حل‌کنندگان آن میتوانند بدون قرعه‌کشی و سایر تشریفات پاداش نقدی تا ده‌هزار ریال ۱۰٫۰۰۰ دریافت دارند .

«حساب‌سیار» سالمندان‌را ثروتمند وکودکانرا خوشبخت وسعادتمند میسازد ،

باصرفه ده دقیقه وقت‌میتوانیددر نزدیکترین شعبه بانك بازرگانی ایران‌بنام‌خود وفرزندانتان‌حساب‌سیار باز کنید

بانك بازرگانی ایران

آ- ۲۳۷۱۰ ۲-۱

قابل توجه

شرکت سهامی مواد غذائی و شیمیائی ایران

از روزشنبه بیست‌وششم شهریورماه بهای صابون رختشوئی ایران را صندوقی یکصد و پانزده ریال (۱۱۵ ریال) تنزل میدهد

وضمنا باطلاع عموم مصرف‌کنندگان و فروشندگان صابون ایران میرساندکه شرکت نسبی سوگند صابون مورد نیاز شمارا درمحل‌هائی‌که درمسیر خیابان های ماشین‌روباشد باوسائل نقلیه‌خودحمل وبقرارهرصندوق

یکصد وپنجاه قالبی هفتصد وهفتاد وپنج (۷۷۵) ریال تحویل مینماید

ازعموم مصرف‌کنندگان و فروشندگان صابون رختشوئی ایران محصول کارخانه گلیسرین وصابون تقاضامیشود که هرگونه شکایت ویا نظریات اصلاحی داشته باشند مستقیما به‌تلفن ۳۷۴۰۱ ویا ضمن نامه بشرکت سهامی موادغذائی وشیمیائی‌ایران خیابان آمل‌کوچه دقت‌بانام‌وآدرس‌کامل ارسال فرمایند تا مورد رسیدگی قرار گیرد

شرکت سهامی مواد غذائی وشیمیائی ایران

آ- ۲۳۲۰۸ ۵-۱

عکس‌العمل نطق‌های ایزنهاور و خروشچف درجهان

خروشچف بسازمان ملل اعلان جنگ داده است

پیشنهاد خروشچف موجب خواهد شدکه شوروی در مجمع عمومی نیز حق وتو بدست آورد
برخلاف نطق آیزنهاور تکیه‌گاه اصلی نطق خروشچف را مسائل تبلیغاتی تشکیل میداده‌است

سازمان ملل متحد - رویتر - یونایتد پرس - ۲۳ سپتامبر - کریستیان هرتر وزیر امور خارجه امریکا امروز در ضیافت نهاری که باافتخار خبرنگاران خارجی ترتیب داده شده بود اظهار داشت که خروشچف با نطق خود در مجمع عمومی به تشکیلات و هدف و مقر سازمان ملل متحد اعلان جنگ داده است.

خروشچف در نطق خود پیشنهاد کرده بودکه پست‌دبیر کلی سازمان ملل حذف شود و بجای آن هیئت رئیسه ای بوجود آیدکه مانندااتحاد شوروی‌از طرف سه نفر اداره گردد.

این امر موجب خواهد شد که‌در دستگاه اجرائی سازمان ملل نیز نظیر شورای امنیت دولت شوروی حق وتو داشته باشد.

ترك جلسه

نطق خروشچف در مجمع عمومی بقدری طولانی و نا مربوط بود که بسیاری از حضار تالار جلسه راترك گفتند. در حالیکه چنین امری در سازمان ملل‌بکلی بیسابقه بوده‌است.

این تحریک آمیز ترین نطقی‌بود که تاکنون در جلسه سازمان ملل ایراد میشد.

وقتی از حادثه هوا پیمای یو -۲ صحبت میکرد، لحن سخن او به فریاد کشیدن شباهت‌داشت وحاکی ازاوقات تلخی شدید بود وهنگامیکه از متن منحرف شد و در باره هدف های کمونیست حاشیه رفت مشت‌های خود را باطراف تکان میداد و دراین‌موقع فریادهای تحسین‌اعضای کمونیست جلسه بر خاست.

پاسخ عملی

گفته میشود ایزنهاور نیزبا هرتر درمورد اینکه نطق خروشچف اعلان جنگ به سازمان ملل میباشد هم عقیده است.

هاگرتی گفت آیزنهاور به نطق خروشچف پاسخ رسمی نخواهد داد و علاقمند است که سازمان ملل با دادن رای اعتماد به هامر شولدعملا پاسخ خروشچف را بدهد.

آیزنهاور در نطق خود به روش تحسین انگیز هامر شولد دراجرای ماموریت خویش اشاره کرده است.

ایجاد بحران

در محافل سازمان‌ملل کم‌کم‌این زمزمه شنیده میشود که خروشچف با اظهارات خود فی‌الواقع بحرانی در داخل این سازمان جهانی بوجود آورده‌است.

متن نطق های خروشچف وآیزنهاور بسیاردیر به‌کشور های خارج‌رسید. با اینحال نخستین عکس العمل ها چنین بود که نطق آیزنهاور جنبه تبلیغاتی نداشته‌در حالیکه‌تکیه گاه اساسی‌نطق خروشچف رامسائل تبلیغاتی تشکیل میداده است.

خروشچف

بقیه از صفحه سوم

خروشچف طلب کرد‌که استعمار شرم آوربايد از بين برود واستقلال عموم کشورها تحقق یابد تا آزادانه هر رژیمی را که طالب میباشند برپا نمایند.

پیشنهاد خلع سلاح کلی

خروشچف به سازمان ملل متحد پیشنهادی در باره خلع سلاح کامل که‌شامل سه مرحله و چهار سال میباشد داد اولین مرحله خلع سلاح عبارتست از :

۱-ازبین‌بردن قوای نظامی ووسایل حامل سلاحهای اتمی

۲- تقلیل نیروهای نظامی آمریکا وشوروی به ۱ر۷۰۰۰۰۰ نفر

۳- از بین بردن پایگاههای خارجی

٤- پرتاب موشکها‌فقط بایدبمنظور مسالمت آمیز باشد.

٥-مقید ساختن قدرتهای اتمی‌باین که سلاح اتمی را به دولتهای دیگر ندهند.

مرحله دوم

۱-تقلیل قوای نظامی

۲-ممنوع ساختن تولید سلاح و تخریب آنها

مرحله سوم

۱- از بین بردن تمام قوای نظامی باستثنای قوای پلیس

۲- ازبین بردن تمام‌سلاحهائیکه هنوز وجود دارند.

۳-قطع تولید سلاحها

مرحله چهارم

۱- ازبین بردن پست وزارت‌جنك، ستاد آرتش و تمام سازمانهای‌نظامی

۲-ازبین بردن بودجه نظامی و تخصیص آن به کمك به کشورهای توسعه نیافته

خروشچف گفت بوجود آوردن یك کنترل بدون خلع سلاح سبب توسعه سیستم جاسوسی بین‌المللی‌خواهد شدکه کمکی به صلح‌نخواهد کرد.

خروشچف در باره عدم شرکت شوروی درکار های‌خلع سلاح‌کنفرانس دهگانه ژنو اظهارداشت که کار های این کنفرانس صرف پرده پوشی تسلیحات دول غربی شده بود.

بهبود روابط با امریکا

خروشچف اظهار داشت که من اطمینان دارم که ملت امریکا طالب جنگ نیست. من سال قبل امریکا را بااین نیت ترك گفتم که فکر میکردم‌امکان بسط‌روابط‌بین دوکشور وجود دارد و دو دولت میتوانندست در دست یکدیگر در راه استقرار صلح و همکاری بین المللی کوشش کنند.

من اعلام میکنیم که این نقطه نظر من باوجود آنچه که بین دو دولت در ماههای اخیر گذشته‌است تغییر نکرده‌است و دو دولت مقتدر و نیرومند میتوانند درباره مسائل مختلف موافقت داشته باشند.

اتحاد شوروی از جانب خود آماده است که دوراه عادی کردن مناسبات خود با امریکا اقدام کند.

اتحاد شوروی آماده است که‌برای حل مسائل و همچنین امضاء پیمان صلح باآلمان تاتشکیل مجددکنفرانس سران شوروی خواستار آن در چند ماه آینده است.

تغییر اساس و محل سازمان

خروشچف پیشنهاد کرد که شغل دبیری کل سازمان ملل متحدحذف واداره آن به سه نفر تفویض شود وتاکید کرد که این سه نفر نماینده یکدسته ا زدولتها خواهند بود و باین طریق تضمین بیشتری برای سازمان بوجود میآید که سازمان‌از طرف یکدسته بخصوص اداره نمی شود. وبهمین جهت جنبه دموکرات آن بیشتر خواهد بود. رهبر شوروی گفت یك هیئت مدیره ۹ نفری‌مرکب از نمایندگان بلوك های شرق وغرب وهمچنین بلوك بیطرف باید برسازمان تسلط یابد.

خروشچف همچنین پیشنهاد کردکه مقر سازمان از امریکا بجای دیگری انتقال داده شود.

بنظر خروشچف این نقطه سویس ویا اطریش باید باشد.

خروشچف گفت تغییر محل‌سازمان ای این مورد لزوم است که دولت امریکا نمایندگان سازمان‌ملل‌را محدود نکرده و از طرف دیگر آنهارا درمعرض حملات‌گانگسترها‌قرار میدهد.

خروشچف در تمام مدتیکه نطق هفتاد صفحه‌ای خود را میخواند حرارت و عصبانیت خود را از دست نداد. ودر حالیکه گیلاس آب را سر میکشید رو به‌مستمعین کرده گفت آب‌خوبیست من بتمام مردم توصیه میکنم که از آن بنوشند. در این موقع جمعیت با صدای بلند شروع بخنده کردند.

نطق خروشچف دو ساعت و بیست دقیقه بطول انجامید و طولانی‌ترین‌نطق در پانزدهمین دوره مجمع بود.

آیزنهاور دیپلماسی شخصی را آغاز کرد

سازمان ملل - نیویورك - ۲۳ سپتامبر - رویتر - پرزیدنت آیزنهاور بایك سلسله ملاقاتهائی‌که با رهبران سیاسی کشورهای امریکای لاتین - افریقا- خاورمیانه و اروپای شرقی بعمل آورد یك دوره دیپلماسی شخصی دیگر را آغاز کرد.

ایزنهاور یکساعت پس از ایراد نطق در پانزدهمین دوره اجلاسیه سازمان ملل ضیافت ناهاری باافتخار نمایندگان هیجده کشور امریکای لاتین در هتل اقامتگاه خود داد.

فقیرترین مردمان

نمایندگان کوبا و دومینیگین در این ضیافت دعوت‌نشده بودند. ایزنهاور در این ضیافت خطاب به رهبران سیاسی امریکای لاتین گفت کشور های نیمکره غربی باید برای ایجاد یك زندگی بهتر بکوشند. ایزنهاور گفت‌این‌زندگی بهتر نباید فقط بخاطر کسانی که دور این میز نشسته‌اند ایجاد گردد بلکه باید برای فقیرترین مردم امریکای‌لاتین کوشش کرد.

ایزنهاور در مدت توقف کوتاه خود در نیویورك با مارشال تیتو رئیس جمهوری یوگسلاوی و «نکرومه» رئیس جمهوری غنا و «سلیوانوس اولیمپیو»رئیس‌جمهوری توگو که یکی از کشور های‌جدید افریقائی است و همچنین با پرنس محمد نعیم خان معاون نخست وزیر افغانستان و صائب سلام نخست‌وزیر لبنان ملاقات و مذاکره کرد.

ملاقات با نهرو و ناصر

ملاقات ایزنهاور و تیتو مدت یکساعت طول کشید. هاگرتی گفت ملاقات روسای جمهوری دو کشور در محیط دوستانه انجام گرفت. در ملاقات ایزنهاور و صائب سلام نیز مسئله آوارگان فلسطین و وضع الجزایر مورد بررسی قرار گرفت. بعد ازظهر دیروز ایزنهاورازنیویورك بهواشنگتن رفت و روز دوشنبه‌دوباره به نیویورك باز خواهد گشت تابا جواهر لعل نهرو نخست وزیر هندو پرزیدنت ناصر، رئیس جمهوری متحده عربی، ملاقات کند. روزسه شنبه نیز از مك میلان نخست وزیر انگلیس دیدن خواهد کرد.

خروشچف: نطق آیزنهاور آشتی جویانه است

پاریس -۲۳سپتامبر - رویتر - بعد از ختم جلسه مجمع عمومی خروشچف درپاسخ مخبرین خطابه آیزنهاور را «آشتی جویانه»نامید.

این مطالب را خروشچف‌مستقیما به مخبر فرانس‌سوار اظهارداشت خروشچف گفت آیزنهاور ازاشاره به حادثه هواپیمای «یو -۲» در محضر سازمان ملل متحدخجالت کشید.

خبرنگار این روزنامه‌ازخروشچف پرسید اگر سیاستمدار ثالثی‌سعی کند میان وی و آیزنهاور میانجی- گری کند چه خواهد کرد.

خروشچف جواب داد:«اگر کسی چنین قدم جسورانه ای بردارد - وناگفته نماند که من مردم‌جسور را دوست میدارم - مسلما علاقه‌مرا مشاهده خواهد کرد خروشچف افزود که : اکنون‌افق سیاسی‌دنیا بهتر شده است.

خروشچف اظهار داشت از ملاقات آیزنهاور خوشنود میشود ولی بسبب حادثه «یو ۲» حاضر نیست قدم اول را در این راه خود بردارد.

سربازان طرفدار لومومبا بخانه موبوتو حمله کردند

لئوپولد ویل - ۲۳ سپتامبر - رویتر روز جمعه در حدود هشتصد تن از سربازان کنگو بعلت عدم پرداخت حقوق در برابر اقامتگاه موبوتو به تظاهراتی دست زدند ولی با تیر اندازی ژاندارم های کنگو. متفرق شدند.

این‌سربازان مسلح‌نبودندوفرمانده آنها که یك سرهنك بود با دوافسر دیگر دستگیر شدند ولی بعدا آنها را آزاد کردند.

ماموریت ملل متحد برای حفظ جان موبوتو یك زره پوش مقابل اقامتگاه او مستقر ساخته ضمنا با سربازان تماس گرفته به‌آنها‌گفتند که حقوقشان را سازمان ملل متحد خواهد پرداخت.

حمله طرفداران لومومبا

بعدا صد تن از سربازان‌طرفدار لومومبا به خانه موبوتو حمله کردند ولی در اثر تیر اندازی سرهنك موبوتو و نگهبانانش گریختند.

حقوق سربازان کنگو ۲٤ دلار است و علاوه بر آن غذا و اقامتگاه لباس آنها نیز باید تامین شود.

این دستمزد را بطور هفتگی میپردازند وهفته‌قبل‌از طرف‌فرماندهی ملل متحد پرداخت شد پس ازتظاهر سربازان در برابر اقامتگاه موبوتو قرار شد این هفته حقوق آنها نیز توسط ملل متحد پرداخت شود.

دستگیری چهل نفر

آنتوان گیزنگا معاون لومومبا در هنگام نخست وزیری او بدستور سرهنك موبوتو دستگیر شد.

این مطلب رسما بوسیله سرهنك موبوتو اعلام شد. ضمنا موبوتو اعلام کرد که مپولووزیر جوانان و ورزش در هنگام حکومت لومومبا و چهل تن دیگراز وزیرن‌و دستیاران او دستگیر شده‌اند.

این افراد متهم شده‌اند که‌سوء قصدی علیه جان سرهنك موبوتو ترتیب داده بودند.

گیزنگا عضو حزب «دوستی - افریقا» و متمایل به عقاید چپ بود. مپولودر «حزب نهضت ملی کنگو» که لومومبا رهبر آن بود عضویت دارد. موبوتو متذکر شد که برای دستگیری لومومبا دستوری صادر نکرده است.

منتظر دستور قانونی

لئوپولدویل - ۲۲ سپتامبر - در پی تقاضای سرهنگ موبوتو از فرماندهی ملل متحد برای اخراج قوای غنا وگینه‌از کنگو بعلت‌همکاری این نیرو ها با کمونیستها مقامات ملل متحد در کنگو اعلام کردند که آنهامنتظرند نامه مربوط به این‌امر از طرف کازاووبو رئیس جمهوری کنگو امضاء شود تا آن را مطالعه کنند ولی هنوز این نامه‌را رئیس جمهوری کنگو امضاء نکرده است.

ضمنا مسئله امکان قطع رابطه با گینه و غنا از طرف مقامات کنگو موردمطالعه قرار گرفته است. ژوزف ایلئو نخست وزیر منصوب ازطرف کازاووبودراینمورداظهارداشت‌موضوع قطع‌رابطه یك‌مسئله‌بسیار جدی‌است وباید دقیقا مطالعه شود.

باید دانست که گینه و غنا علنا از لومومبا حمایت میکنند و مقامات کنگو آنهارا متهم کرده اند که مانع دستگیری لومومبا شده اند.

اما افسران غنا میگویند درصورتی که دستور قانونی برای دستگیری لومومبا صادر شود آنها مانع اجرای آن نخواهند شد.

بهر حال افسران غنا برای رفع این‌اتهام قسمتی ازواحد های‌سودانی ملل متحد را بجای سربازان خود در اطراف اقامتگاه لومومبا مستقر ساخته اند

موبوتو کوام نکرومه‌رئیس جمهوری غنا وسکوتوره رئیس جمهوری گینه را متهم ساخته که با لومومبا علیه او توطئه ای ترتیب داده اند.

اهالی محلی سربازان غنائی را بهترین سربازان‌ملل متحد و دوست کنگو میشمارند.

الیزابت ویل- ۲۳ سپتامبر -رویتر قسمتی از قوای ملل متحد درکاتانگا بعلت بروز آشوب درناحیه پوتمودر کاتانگا به آنجا اعزام شدند.

برند سن سخنگوی ملل متحداعلام کرد که افراد مسلح قبایل بالوبا در این ناحیه وضع تهدید آمیزی‌گرفته بودند.

ضمنا پس از شش هفته مذاکره بامقامات کاتانگا بعلت قتل عام اخیر مخالفین موسی چومبه توسط قوای کاتانگا ماموریت سازمان ملل متحد دستور دادند که قوای کاتانگا حق ندارند مسلحانه مخالفین حکومت را سرکوبی کنند و باید وظیفه برقراری آرامش رابه قوای ملل متحد محول سازند سخنگوی ملل متحد اظهار داشت قراراست بزودی‌اجازه داده‌شود قوای ملل متحد در صورت لزوم‌برای برقراری نظم اسلحه بکار برند و تیراندازی کنند.

ژنرال وان هورن فرمانده قوای ملل‌متحددرکنگو از لئوپولد ویل به کاتانگا آمده است تادر اینمورد با فرماند هان دیگر ملل متحد مشورت کند.

ارتش آلمان در فرانسه پایگاه‌میگیرد

بن - ۲۳ سپتامبر -خبرگزاری فرانسه

در محافل دولتی حکومت فدرال آلمان اعلام شد که مذاکرات اخیر آلمان و فرانسه دایر باینکه فرانسه چند میدان عملیات وچند انبار برای ذخیره مهمات دراختیار ارتش آلمان بگذارد، به نتیجه مثبت منجر گردیده است. گفته میشود که موافقت فوق در ماه‌اکتبر بامضاء خواهد رسید.

فقط ۱۵ روز

بنا براین موافقتنامه مهمات و سایر مواد نظامی ۷۵ روزه‌آلمان در خاك فرانسه انبار میشود. مقررات پیمان آتلانتیك شمالی ایجاب میکند که مواد مورداحتیاج هر کشور از لحاظ ذخایر نظامی‌به مدت ۹۰ روز، در سرزمین هر کشور انبار شود ولی در سرزمین آلمان فدرال امکان انبار کردن این مواد برای بیشتر از ۱۵ روز امکان پذیر نیست و براساس این ضرورت بود که مذاکرات برای انبار کردن ذخائر آلمانی در خاك فرانسه از مدتی پیش بین‌دودولت شروع شده بود. بعلاوه مذاکرات مشابهی بوسیله آلمان با کشور های هلند و بلژیك و دانمارك و نروژ هم درجریان‌است و مخصوصا در مورد دو کشور اخیر ذخایرو مهمات مربوط به نیروی دریائی آلمان، انبار خواهد شد. دربن اظهار عقیده میشود که عزیمت اسکادرانهای شکاری بمب افکن آمریکا از پایگاههای فرانسه، زمینه را برای استفاده «لوفتوافه» (نیروی هوائی آلمان) بهتر آماده میکند.

برنامه آینده سینماهای
رکس - امپایر
فیلم درام عشقی وتاریخی ازوقایع پس‌ازانقلاب فرانسه
فراری خطرناك
ویستاویژن رنگی - دوبله بفارسی
باشتراك: بلیندالی- لوئی ژوردان
آ-۲٤۲۱۸

فروش: در کلیه رنگ فروشیهای تهران وشهرستانها

مکالمه گردن کشیده باخروشچف

نیویورك-۲۲ سپتامبر -رویتر- نیکیتا خروشچف پنجشنبه شب در مهمانی رئیس جمهوری توگو سولیوانوس اولیمپیو شرکت کرد وبرای نخستین بار در سفر فعلی خود به امریکا در جمعیتی واردشد

در این مهمانی هشتاد تن از نمایندگان دول دنیا شرکت‌داشتند ولی آیزنهاور نیامده بود جالب‌این بود که مامورین امنیت شوروی حلقه خود را اطراف خروشچف‌حتی هنگام مذاکره وی‌باسیاسیون‌دیگر نمیگشودند.

بطوری این قضیه جدی بود که کریشنامنون وزیر دفاع‌هندوستان مجبور شد از پشت صف‌نگهبانان با خروشچف گفتگو کند و این امر سبب خنده مخبرین گشت و عکسهای جالبی از منون که‌گردن کشیده بود تا خروشچف را از پشت سر نگهبانان به بیند برداشتند.

خروشچف که دید ادامه این وضع جز ادامه خنده حضار فایده ندارد بالبخندی با صدای بلند خدا حافظی کرد وزودتر از معمول مجلس راترك گفت.

نهرو به دهلی بازگشت

کراچی -۲۳ سپتامبر - آسوشیتد پرس- نهرو وایوب خان پس ازسفر چند روزه خود که به پنجاب و شمال پاکستان غربی رفته بودند به کراچی بازگشتند و پس از صدور اعلامیه مشترك نهرو به دهلی نو بازگشت.

طبق اعلامیه مشترك وزیران دو کشور برای حل و فصل کامل امور ناشی از موافقت نامه های اخیردو کشور در زمینه مسائل مرزی وتقسیم آبها و امور مالی وهمکاری های‌فرهنگی وعملی‌و فنی و توسعه بازرگانی میان دوکشور چند ملاقات بین وزرای هندو پاکستان ترتیب خواهند داد.

نهرودر سخنرانی آخر خود درلاهور اظهار کرد که اگر صمیمیت فعلی‌بین هندو پاکستان ادامه یابد حتی مسئله کشمیر نیز بین دو کشور حل‌خواهد شد.

آخرین رابطه در لائوس قطع شد

وینتیان -۲۲ سپتامبر -رویتر- قوای ژنرال فومی نوساوان‌آخرین راه ارتباط منطقه خود و پایتخت حکومت بیطرف لائوس را قطع کردند.

پس از جنك سختی میان قوای ژنرال فومی نوساوان وقوای‌حکومت بیطرف پرنس سووانا فومانیوهای ژنرال یك پل را که صد سال‌پیش ساخته شده منفجر ساختند.

با انفجار این‌پل قوای دولتی‌اگر بخواهند به منطقه اوبروند برای حمل دوگردان مامور جنك به ۱۷ قایق بزرك موتوری نیازمندند که در اختیارشان نیست.

تیراندازی در رستوران

نیویورك -۲۲ سپتامبر -رویتر- یك دوشیزه نه ساله ونزوئلائی که در زد و خورد و تیر اندازی میان مخالفین و موافقین فیدل کاسترو در یك رستوران مجروح شده بود در بیمارستان درگذشت.

سه تن از مخالفین فیدل کاسترو نیز در این زد وخورد مجروح‌شدند پلیس امریکا معتقد است که زد و خورد راطرفداران کاسترو برپا کرده بودند.

توجه
اولیای محترم دانش آموزان و روسای دبیرستانها و دبیران ارجمند

دوره فارسی
برای کلاسهای ۱و۲و۳و٤و٥ دبیرستانها
تالیف آقایان
استاد سعید نفیسی
دکتر محمد علی روحانی - محمد نصر اله
دکتر مهدی محقق

دوره تاریخ وجغرافیا
تعلیمات اجتماعی و دینی نوین
برای کلاسهای ۱و۲و۳و٤و٥ دبیرستانها
تالیف آقایان

دوره ریاضیات
برای کلاسهای ۱ و ۲ و ۳ دبیرستانها
جبر - حساب - هندسه
تالیف آقایان
صمصام الدین علامه - قدرت اله پورفتحی
نجم الدین طاهری - جلیل اله قراگزلو
هادی فدائی - خانم مقامی

دوره تعلیمات دینی
(فقه)
برای کلاسهای ۱و۲و۳و٤و٥ دبیرستانها
تالیف آقای
محمد باقر شریعت سنگلجی

دوره عربی
برای سیکل اول دبیرستان
تالیف آقایان
محمود دخانچی - یوسف وخشور زاده
بهرام یاری ابهری - سید حسین میر علی اکبری

متد کار دستی
ترسیم کنندگان
استاد عبداله باقری و عبداله جوانشیر
مطابق برنامه رسمی وزارت فرهنگ ترسیم گردیده

حساب و هندسه ابتدائی
تالیف آقایان

مدل نقاشی
نشریه انجمن دبیران نقاشی
مجسمه ساز

رؤیای من
پاتئوری نقاشی برای دبیرستانها
تالیف مصطفی نجمی

دایرکت متد
باترجمه و تلفظ و دستور زبان
جلد اول و دوم
تالیف سهراب جیحون

کاردستی ارژنگ
برای دبیرستانها
متد نقاشی بیژن برای دبستانها

باوجود آنکه از حیث مطالب متد و آموزنده و نقشه ها و نمودارها و تصاویر رنگی و غیره بکتب مشابه رجحان قطعی دارد معهذا «شرکت برادران علمی» درراه خدمت بعالم فرهنگ وهمکاری بااولیای دانش آموزان قیمت آنها را حداقل ۲۰ ریال ازقیمت کتب مشابه ارزانتر تعیین کرده است اگر باور ندارید لطفا قبول زحمت فرموده درکتابفروشیها بصحت عرایض ما توجه فرمائید

تعلیمات دینی
برای کلاسهای ۱و۲و۳و٤و٥و٦ دبستانها
خودآموز دستور زبان فارسی ٥ و ٦
اصول الطلایا راهنمای اطلاعات
انشاء
اخلاق
تعلیمات مدنی
مصوب هفتصد و ششمین جلسه شورایعالی فرهنگ
نگارش- سید محمود دخانچی بهرام یاری ابهری

راهنمای امتحانات نهائی
املاء و دانش و فارسی
برای کلاسهای ٥ و ٦ دبستانها
تالیف آقایان حسینعلی دیلمی - ابوالحسن منصوریان

دوره حساب و هندسه
برای کلاسهای ۱و۲و۳و٤و٥و٦ دبستانها
تالیف آقای علی اصغر شیخ رضائی

مطب دکتر پرویز طالقانی
بخیابان رازی - شماره ۸٥- تلفن ٦۱۱۲۲ انتقال‌یافت

آمریکا درجستجوی حقیقت

برای یکنفر مسافر خارجی که بخواهد بداند سرانجام پیروزی‌در جنك سرد نصیب کدامیك از دو قهرمان بزرك آن خواهد شد منظره ای که از سیستم سیاسی و اجتماعی‌امریکامجسم میشود ، بسیارتشویش انگیز است .

هر تازه واردعلاقمندی بزودی متوجه می شود که ایالات متحده خود را برای رقابت با بلوك کمونیسم در جنك سرد آماده نکرده است و از اینکه امریکائیها بهیچوجه حاضر نیستند بعدم آمادگی خود اعتراف‌کنند دچار شگفتی می شود واز موانع بزرگی که در راه هم آهنك کردن ساختمان کشور با مقتضیات زمان وجود دارد حیرت می کند .

دراین اواخر فصل‌تابستان هوای‌واشنگتن مانند دهلی‌جدید دم کرده و خفقان آور است . ولی در تالار بزرك مجلس سنا که مانند همه ساختمانهای عمومی پایتخت و خانه های شخصی سفید پوستان هوای خنکی ایجاد شده ، چند نفری از سناتور ها با لباس تیره و کراوات حضور دارند . چه پارلمان عجیبی !

روزنامه ها همه روزه از نطق های آتشین و مباحثات پرشور که ممکن است نتایج انتخابات ریاست جمهوری را که تا دو ماه دیگرانجام می‌شودمشخص کند بحث‌می‌کنند . ولی‌در این تالار بزرك‌که تقریبا تمام کرسیها خالی است هیچگونه جنب و جوش و فعالیتی مشاهده نمی شود .

تالار خالی

هر تازه واردی بتالار جلسه باید مدتی اطراف خود را بدقت از زیر نظر بگذراند تا بتواند در گوشه ای از سالن سه چهار نفر از سناتور ها را به بیند که در حالیکه بعضی از آنها روی کرسی خود نشسته و دیگران یا در جلو آنها سرپا ایستاده و یا پای خود را روی نیمکت گذاشته اند سرگرم مباحثه هستند ولی صدای آنها به جایگاه مطبوعات و تماشاچیان نمی رسد . معذلك موضوع مهمی در دستورقرار دارد .

دولت می خواهد یك اعتبار اضافی بمبلغ ۱۵۰ میلیون دولار بگیرد تا پرزیدنت آیزنهاور بتواند به بعضی از کشور های خارجی کمك اضافی فوری بدهد . ولی از یك هفته پیش یکی ازسناتورهابا دادن این‌اعتبار مخالفت‌میکند ،وی‌ازاینکه دولت امریکادیگر از دوست خود دیکتاتور «دومی‌نیکن» شکسر را به قیمت گرانتر از نسرخ‌جهانی نمی خرد دولت را سرزنش می کند .

او یکی از سناتورهای بانفوذ است. باین ترتیب بیم آن میرود پیش‌ازآنکه لایحه مزبور بتصویب برسد کنگره تاماه ژانویه آینده تعطیل شود ، بدون آنکه پرزیدنت آیزنهاور بتواند با تقسیم میلیون ها دولار بین کشور های خارجی سیل کمکهای شوروی را که‌خروشچف می تواند بمیل خود بهرجاکه بخواهد بصورت روبل سرازیر کند ، خنثی کند .

در اتنهای دیگر «کاپیتول» مجلس نمایندگان باوجود پایان‌یافتن جلسه معمولی صلاح در آن دیده است که بار دیگر تشکیل جلسه‌دهد ولی رئیس یکی از کمیسیونهای مجلس که مشغول بررسی لایحه مهم دیگری بود جلسه را تعطیل کرده و بمرخصی رفته است.

این یکی‌ازنیرنگهای قدیمی است که وی از ده ها سال پیش هروقت که بخواهد یك لایحه قانونی را «دفن» کند به آن دست‌میزند .

این منظره عجیب مطالبی را که چند روز پیش از زبان یك‌استاد دانشگاه هاروارد درباره سیستم سیاسی امریکا شنیده بودیم کاملا تائید می کرد .

۵۰ حزب

پرفسور مزبور چنین گفته بود :

در کلیه‌رساله های سیاسی که در امریکا یا کشور های خارجی بچاپ رسیده سیستم حکومتی امریکا دو حزبی قید شده است که‌کنگره آن از دو مجلس تشکیل می شود . اما باید دانست که د رامریکا تنها یك حزب جمهوریخواه‌وجود ندارد ،بلکه‌در حدود ۵۰حزب‌جمهوریخواه فعالیت می کنند . درمورد حزب دموکرات نیز وضع بهمین قرار است. کمیسیونهای بزرك دو مجلس نمایندگان و سنا هر یك در حقیقت پارلمان های کوچکی را تشکیل می دهند و سرنوشت بسیاری‌از قوانین بسته بجریاناتی است که در این کمیسیونها ه ی‌گذرد . درباره حکومت فدرال نیز باید گفت که اقتدار آن بی اندازه کم است . در حقیقت ه ی‌توان‌گفت‌امریکادارای پنجاه و یك دولت است .....»

ماشین نا هماهنك

هر مسافری که قبلا طرز کار سیستم شوروی را دیده باشد و از اروپا وارد امریکا شود نمی تواند این فکر را از سر خود بدرکند که ماشین سیاسی امریکا در این عصر جنك سرد کاملا با اوضاع و احوال زمان وفق نمی دهد ولی یکنفر امریکائی را نمی توا ن‌یافت که حاضر شود درباره لزوم تقویت دولت فدرال ، تحدید اختیارات ایالات مختلف و یا تغییر طرز کار کنگره به بحث بپردازد و چنین شخصی هنوزاز مادر متولد نشده است .

آیزنهاور بابرنامه عظیم خلع سلاح خودشوروی رابمبارزه‌طلبید

آمریکا جدا آماده است هر نظارت بین‌المللی را برای خلع‌سلاح ودرزمینه‌قضابه‌پذیرد درعصری‌که ترقیات فنی اینهمه سریع‌است اختفاء نه‌فقط لجبازی بلکه منبع خطر مدهشی بشمار میرود وگفتگو از خلع‌سلاح باپرده‌پوشی حرکات‌نظامی تعارض‌دارد آمریکا حاضر است کلیه مراکز تولید مواد قابل انفجار هسته‌ای را تعطیل کند و قسمتی‌از سلاحهای اتمی خودرا فورا ازمیان ببرد

نیویورك‌۲۲ سپتامبر ـ آسوشیتد پرس ـ رئیس جمهور امریکا بسا پیشنهاد خلع سلاح خود در مجمع عمومی خروشچف را به مبارزه‌طلبید

آیزنهاور روز پنجشنبه برای شرکت در مجمع عمومی و ایراد خطابهٔ خود وارد نیویورك شد.

هواپیمای حامل رئیس جمهوری امریکا درساعت ۱۵ر۳۶ به وقت تهران در فرودگاه آیدل وایلد فرود آمد.

پس آیزنهاور نیزبدرخودرا همراهی میکرد.

آیزنهاور از فرودگاه بااتومبیل روباز خارج شد و همه‌جا مادودست خود به‌ابراز احساسات جمعیت‌پاسخ میداد.

جمعیت در خیابانها شعارهائی داشتند از قبیل «به قاتلین سرخ اطمینان مکن!» «آشتی باکمونیست ممنوع!» و«آیك !ماروی توحساب میکنیم »

جمعیت کثیری در همه‌جا باپرچم های امریکا دست تکان میدادند.

مردی باتفنك درتونل

وقتی اتومبیل آیزنهاور ازتونل زیررودخانه درنیویورك میگذشت‌تا به‌مهمانخانه والدورف آستوریابرود شخصی باتفنك درتونل دیده شدکه توسط اسکورت رئیس جمهوری بازداشت گشت.

بعدا معلوم شد این شخص‌تفنك خودرا برای تعمیر میبرده است.

این شخص یك مجارستانی ٦٦ ساله بود. چون دردومورد احتمال سوءقصد نسبت به خروشچف‌وفیدل کاسترو میرفت اسکورت آیزنهاور سخت نگران شدند.

آیزنهاور پس‌از استراحت در مهمانخانه روز پنجشنبه در ساعت ۱۸ر۲۰ بوقت تهران به تالار مجمع عمومی وارد شد و خطابهٔ خودرا آغاز کرد.

درتالار فیدل کاسترو و خروشچف جزء نمایندگان حضور داشتند.

قبل‌از شروع نطق آیزنهاور وزیر خارجه برزیل جلسه رابانطق خود آغاز کرد و گفت امیدوار است‌دول جهان بودجه تسلیحات خودرا با کمك تشکیلاتی که سازمان ملل ایجاد میکندبه صندوقی‌منتقل‌سازند تابه مصرف کمك اقتصادی به‌دول عقب‌مانده برسد.

بعداز او آیزنهاور چنین گفت:

امروز من درحضور شما آمده‌ام زیراجامعهٔ مشترك‌المنافع بشری یکبار دیگر با یك حالت بحران و آشوب روبرو شده است ٠ مسائل فوری در برابر ما قرار دارد ٠

نخستین مطلبی که در اینجاعنوان میکنم آن است که فقط از طریق سازمان ملل متحد بشریت میتواند بسوی‌هدف صلح و عدالت پیشرفت نماید ٠٠ من معتقدم که حمایت از سازمان ملل متحد و موسسات‌خاص و تامین ماموریت مورد نیاز او امید بخش ترقیات صلح جویانه بشمار میرود ٠

در هیچ نقطه ای بیش از افریقا خطری جامعه بین المللی و صلح و پیشرفت منظم را تهدید نمیکند. افریقا به لحاظ جمعیت انسانی و منابع طبیعی خود ثروتمند است٠

هر دخالت خارجی در امور ملل تازه مستقل افریقا ، که همه مشتاق اجرای برنامه هائی برای رسیدن به موفقیت جدید میباشند ، لطمه جدی به قدرت سازمان ملل وارد میسازد

دبیرکل برجسته

اخیرا بدعوت جمهوری کنگو سازمان ملل متحد به رهبری دبیرکل برجسته خود کوشش وسعی رابرای کمك به این جمهوری آغاز کرد ٠ اما این کوششها بااخلال ملل‌معدودی که بخاطر مقاصد خود خواهانه خود میخواهند آشوب را طولانی سازند روبرو شده است ٠ انتقاداتی که از ناحیه این ملل علیه دبیرکل بعمل میآید در واقع تعرض مستقیم به سازمان ملل متحد بشمار میرود ـ چه‌دبیرکل وظائف خودراطبق دستور های سازمان ملل متحدشرافتمندانه انجام داده است ٠ دبیر کل از حمایت کلیه ملل صلح دوست برخوردار است ٠

مردم کنگو مستحق آن هستند که کشور خود را در سایه صلح وآزادی بنا کنند ٠ دخالت ملل دیگر آنها رااز این حق محروم میکند ومنازعات بزرگی در قلب افریقا بر پا میسازد

جریانی که در کنگو پیش آمد در هر جای دیگر ممکن است پیش آید

حل این مسئله نشان خواهدداد که سازمان ملل قادر است نه فقط ملل جدید افریقا بلکه سایر کشورها را علیه فشار خارجی حفظ کند ٠

جامعه بین المللی موظف است کشور های جدید افریقا را از دخالت خارجی که استقلال و حق حاکمیت آنها را تهدید مینماید حفظ کند ٠

برنامه پنج ماده ای

بخاطر این منظور برنامه ای‌شامل پنج جزء پیشنهاد میکنم :

اول ـ مشارکت عموم کشور های حاضر در این مجمع در احترام‌حقوق مردم افریقا در مورد انتخاب راه و رسم‌زندگی‌وطرقی که‌میخواهندتعقیب کنند . قبول این اصل منجر به رعایت اصول ذیل میشود :

خودداری از دخالت‌درامورداخلی این ملل جدید بوسیله خرابکاری یا بکار بردن زور یا تبلیغات یا هر وسیله دیگر .

خودداری از ایجاد منازعه میان دول این منطقه و تحریك این دول به رقابتهای خطرناك و بیهوده و خودداری از هر عملی که‌وضع کنونی کنگو را بحرانی تر سازد ـ اعم از فرستادن نیرو یاتحریك‌رهبران آن کشور علیه یکدیگر .

دوم ـ سازمان ملل باید آماده کمك به برقراری نظم درکشورهای افریقائی باشد و آنها را از ورود در مسابقه خطرناك و بیهوده سلاح باز دارد .

از سازمان ملل درخواست شده تا قوای کنگو توسط افسران‌ملل متحد تعلیم گیرند . اگر دبیر کل‌این امر را مفید بداند باید به آن کمك شود . امریکا به سهم خود با خوشنودی حاضر است در مورد هر کشوری که‌چنین‌تقاضائی از سازمان ملل متحد بعمل آورد همراه با سایر ملل عضو چنین کمکهائی در اختیار سازمان ملل متحد بگذارد .

علاوه براین امیدوارم دول‌افریقا سازمانهای موجود یامنطقه‌ای‌جدید را مورد استفاده قرار دهند تا کارشان‌به مسابقه بیهوده‌تسلیحاتی نکشد .

اعزام سریع نیرو و وسایل از طرف سازمان ملل متحد به‌افریقا باید این ملل را امیدوار کرده‌باشد که میتوانند به سازمان ملل و کمکهای آن در صورت‌بروزتهدید متکی باشند .

باین ترتیب این دول میتوانند ثروت و هم خودرا مصروف‌توسعه زندگی خویش کنند .

کمك صد میلیون دلاری

سوم ـ مابابد حوائج فوری سازمان ملل متحد را در کنگو برآوریم . دبیر کل با مهارت تمام این نیازها را مشخص کرده‌است. من‌امیدوارم دول عضو این مجمع وسائل حیاتی را برای اجرای این برنامه در اختیار سازمان بگذارند. امریکا بسهم خود کمکهای لازم را برای ایجاد یك صندوق سازمان ملل متحد در کنگو تقدیم‌میکند .

ما آماده ایم در تامین‌صدمیلیون دلاری که کنگو بدان نیاز فوری دارد همراه با سایر دول عضو اقدام کنیم .

کشور من آماده‌است تا باسایر دول عضو در تامین منابع مالی اجرای یك برنامه کمك اقتصادی به افریقا زیر نظر سازمان ملل متحد شرکت جوید .

باید یك برنامه غذا برای صلح توسط سازمان ملل و با کمك دول عضو اجرا شود .

در ۱۹۵۸ من پیشنهاد کردم سازمان ملل یك‌نیروی‌مسلح آماده برای مقابله با وقایع ناگهانی در اختیار داشته باشد .

البته ازآن‌تاریخ‌دراین‌راه‌اقداماتی بعمل آمده است ولی هنوز قدمهای اساسی درپیش است .

فعلا چنانکه دبیرکل خواسته است باید دول عضو نیروهائی راپیوسته‌برای اعزام به‌نقاطی که‌سازمان ملل متحد بایدبه اقدام‌برآورد آماده‌داشته باشند.

برنامه نظارت برفضا

دراینجا فرصت داریم این مسئله را حل کنیم .

نباید فرصتی را که هنوز برای برقراری نظارت برفضای خارج زمین داریم ازدست بدهیم . لذا پیشنهاد میکنم :

۱ـموافقت کنیم که اجرام‌سماوی تابع حاکمیت ملی ودعاوی مربوط به آن نیستند .

۲ـ موافقت کنیم که ملل‌دنیانباید دراین اجرام سماوی به عملیات شبه جنگی دست بزنند .

۳ـموافقت کنیم که‌هیچ ملتی‌اقمار وموشکهائی‌راکه حاوی‌سلاحهای‌انهدام جمعی است روی مدار دورزمین قرار ندهند . کلیه پرتابهای وسایل‌فضائی باید بااطلاع سازمان ملل متحدصورت گیرد ٠

٤ـ تحت نظرسازمان ملل متحد یك‌برنامه همکاری بین‌المللی برای استفاده مسالمت جویانه از فضای‌خارج ترتیب میدهیم. اگردراین‌راه همکاری بین المللی بوجود آریم از وسایل مخابراتی کاملترو سازمان هواشناسی کاملتر نه‌فقط برای فضای خارج‌بلکه برای سطح‌زمین برخوردارخواهیم شد. اینها شمه‌ای از فواید چنین همکاری بشمار می‌آید .

اگر مدنیت‌باید پایدار بماند در روی زمین نیزباید سلاحها تحت‌نظارت قرار گیرد . این نظارت باید شامل سلاحهای عادی و غیرعادی شود .

انبوه سلاحهای هسته‌ای

اگر مذاکرات را بتوان آغاز کرد ممکن‌است بخصوص برای دو خطرراه حلی یافت ـ یکی شروع جنك دراثر محاسبهٔ غلط دیگری انبوه ساختن ذخایر سلاحهای هسته‌ای .

امروز میتوان از خطر بروز جنك دراثر محاسبهٔ غلط بادعوت سازمان ملل به‌نظارت اجتناب کرد. هرکشوری که‌بخواهد نیت صلحجویانه خود را نشان دهد باید بگذارد سازمان در صورت بروز ناراحتی درسایر کشورها مراکز نظامی اورا مورد بازدیدقرار دهند .

در این زمینه امریکا پیوسته پیشقدم بوده و خواهد بود .

امروز من جدا از طرف امریکا اعلام میکنم که آماده ایم هرنظارت بین المللی را اگر همه جانبه وموثر باشد بپذیریم ٠

در عصری که ترقیات فنی این همه سریع است اختفاء نه فقط لجبازی بلکه منبع خطر مدهشی بشمار میرود ٠ گفتگو از تمایل به محدود ساختن خطرجنگ از طریق نظارت بر سلاحها باایجاد جامعه‌ای که در آن میتوان حرکات نظامی رادراختفاء کامل عملی ساخت تعارض عظیمی دارد ٠

مشتاق مذاکره فوری

برای رفع خطر دوم نیز پیشنهاد میکنم مللی که سلاحهای هسته ای میسازند فورا متخصصین خود را مامور ایجاد سازمانی سازند که طی چند مرحله به تولید کلیه موادی که برای انفجار هسته ای بکارمیرود پایان دهد ٠

از میان بردن این مواد باید به محض انعقاد قرار داد ی‌در مورد سازمان نظارت و بازرسی سلاحها عملی شود ٠ ضمنا در کنار این جریان باید مذاکرات خلع سلاح ادامه یابد ٠

امریکا آماده است که هنگام از میان بردن این مواد همراه با اتحاد شوروی مقدار کافی از ذخائر خود را در اختیار مخازن بین المللی بگذارد ٠

اگر شوروی موافقت کند که تولید مواد قابل انفجار هسته ای را برای ساختمان اسلحه پایان دهد امریکا بی درنگ قسمتی از وسایل تولید را تعطیل خواهد کرد ٠ بعدا نیز پا به پای شوروی کلیه مراکز تولید اینگونه وسایل در امریکا تعطیل خواهند شد ٠ کلیه این‌مراحل باید زیر نظر سازمان بین المللی انجام گیرد٠

ضمنا متخصصین دول میتوانند طرقی برای از میان بردن سلاحهای موجود هسته‌ای بیاندیشند که‌مرحله سوم طرح پیشنهادی ما را برای خلع سلاح تشکیل میدهد . هنوز سازمانی

آیزنهاور خارج از متن خطابه‌خود به‌نکات ذیل اشاره کرد :

بقیه درصفحه ٦

نظر تازه‌ای درباره

سود بازرگانی وحمایت ازصنایع‌داخلی

نامه سرگشاده مؤسسه تبلیغات وبازاریابی گردونه

جناب آقای نخست وزیر

«گردونه موسسه تبلیغاتی و بازاریابی» اقدام جنابعالی را در بالا بردن‌سود بازرگانی کالاها بعنوان یك‌اقدام «ملی» برای تحکیم مبانی اقتصادی کشور میستاید واین موفقیت را بملت ایران تبریك‌میگوید.

مابنا باقتضاء حرفه و تخصص خود بخوبی میتوانیم اثر بارز این اقدام‌رابرای پیشرفت صنایع داخلی حس کنیم و امیدواریم علاوه برآن قدمهای موثر دیگری نیز برای حمایت از صنایع داخلی‌ایران برداشته شود.

بعقیده ماعلاوه بر ایجاد محدودیت برای ورود کالا هائی‌که مشابه آن‌درایران ساخته میشود وایجاد تسهیلات برای تولید کنندگان کالا های داخلی اقدامات اساسی دیگری نیز میتواند درتائید نظریات‌جنابعالی اثرعمیق‌تر و قطعی‌تری باقی بگذارد وآن اینست که مردم را باکالا های‌وطن آشنا سازیم و بااقدامات عملی‌تری بگوشیم که‌اعتماد عمومی رانسبت بمصنوعات داخلی زیاد کنیم.

تاآنجا که مطالعات ما اجازه اظهار نظر میدهد اکثر کالاهائی که‌درحال حاضر درایران ساخته‌میشود از حیث مرغوبیت کاملا باکالا های‌مشابه خارجی برابر است ولی‌عملا مردم نسبت به‌آن اعتماد کامل ندارند برای ایجاد این اعتماد ما پیشنهاد میکنیم :

۱ـ دولت درساخت کالا های داخلی نظارت کامل بعمل آورده واجازه ندهد اشیاءنامرغوبی وارد بازار شود زیرا ورود این‌قبیل کالاها ببازار علاوه‌بر آنکه اعتماد مردم رانسبت بکالا های داخلی کم میکند چون بعلت مصرف مواد اولیه ارزان عملا ارزانتر واردبازار میشود باعث شکست قیمتها خواهدشد و صاحبان صنایع بزرك را دچار زیان خواهدساخت .

۲ـ بجا است که دولت دست بیك سلسله اقدامات‌وسیع‌تبلیغاتی بنفع صنایع داخلی بزند اقدامات تبلیغاتی برای مصنوعات داخلی‌رابر دو اساس میتوان اجرا کرد :

الف ـ توضیح و تشریح کامل برای یك یك مصنوعات داخلی واقناع مردم باین مسئله که‌کالا های وطن ا زهر حیث بارعایت اصوز فنی و با مواد اولیه مرغوب ساخته می شود وبدون‌شك ازمصنوعات نظیر خارجی بهتر است.

ب ـ ایجاد امتیاز برای کسانیکه (درهرطبقه‌شغلو مقامی) از مصنوعات داخلی استفاده میکنند.

این امتیاز ممکن است مادی یا معنوی باشدو بهر صورت باید استفاده از مصنوعات داخلی رابصورت یك افتخار برای مصرف کننده در آورد .

۳ـ متاسفانه در حال‌حاضر اغلب کارخانجات داخلی وجود خودرا ازمردم پنهان میدارند و چون محصولات آنان بسیار خوب و کاملاقابل رقابت بانظیر خارجی‌است آنرابانام گزاری خارجی واتیکت وبسته بندی خارجی بعنوان یك‌کالای ساخت خارجه بمردم میفروشند ـ بدیهی است که‌این عمل‌نه تنها برای آینده‌آن کارخانه بلکه برای صنایع داخلی عمل مفیدی نیست و نمیزان قابل توجهی امکانات تبلیغاتی را کم‌میکند. درحالیکه اگر اجناس مرغوب آشکارا بعنوان صنایع داخلی ماوبانام ایرانی عرضه شود باعث‌بالا رفتن اعتماد مردم نسبت بکالاهای داخلی خواهد شد.

«گردونه» موفقیت و پیروزی جنابعالی را در این اقدام اساسی آرزو میکند و برای ادای توضیحات بیشتر و توسعه طرح‌بالا کاملا آماده‌است.

باتقدیم احترامات

قابل‌توجه تیمسار معظم سرلشکرانصاری وزیر محترم راه وجناب آقای مهندس بزرك‌زاد مدیریت محترم‌کل راهداری

بدینوسیله از زحمات جناب آقای علی‌سیف‌نیك سرپرست محترم اکیپ تعلیماتی راهداری که چون پدری مهربان دراجرای برنامه‌های آموزشی نهایت سعی و کوشش‌را مبذول‌فرموده‌اند و همچنین از آقایان مایل ـ حبشی زاده ـ مرکبی ـ امرائی مربیان لایق اکیپ که با خوش روئی تمام اینجانبان را تعلیم داده‌اند کمال تشکر را داشته استدعا داریم که وسائل تشویق و تقدیر آقایان فوق فراهم گردد

۳۹ر۶ر۳۰ ابوالقاسم حنبی ـ خسرو گلگونی ـ محمدحسین بهپور ـ از طرف بیست نفر

اعضای جدید خانواده ملل متحد

نخستین اقدام مجمع عمومی تاریخی سازمان ملل متحد پذیرش ۱٤ کشور جدید بود و بر سر عضویت دو کشور دیگر (فدراسیون مالی مرکب ازسنگال و سودان و جمهوری کنگوی فرانسه) نیز هنوز مذاکراتی جریان دارد .

اعضای جدید سازمان ملل متحد (بجز یك کشور یعنی قبرس) همگی ازکشور های جدیدالاستقلال افریقائی میباشند با پذیرش این اعضاء قاره افریقا اکنون‌میتواند بزرگترین آراء ناحیه‌ای‌راکه تاکنون‌درسازمان ملل‌بی سابقـه بوده تجهیز کند . کشور - های جدید خانواده ملل متحد به ترتیب حروف الفبای لاتین بشرح زیر میباشد :

کامرون

این کشور سابقا تحت قیمومت سازمان ملل بود و توسط فرانسویها اداره میشد . اکنون جمهوری‌درخارج از(جامعـه‌فرانسه) را تشکیل میدهد ولی بافرانسه ارتباط نزدیك تجارتی و فرهنگی خود را حفظ کرده است جمعیت این کشور سه میلیون و پانصد هزار نفر و پایتخت آن «یاوندە» است . در این کشور ، صنایع آلومینیوم‌در حال توسعه‌است وتاسیسات هیدرو الکتریك عظیمی بوجود آمده است . محصولات عمده آن دروغن نخل ، بادام زمینی ، الوار کاکائو و عاج‌است

جمهوری مرکزی افریقا

یك کشور مستقل در داخل جامعه فرانسه است که سابقا «اوبانگی - شاری» نامیده میشد . جمعیت آن یك میلیون و دویست و پنجاه هزار نفر و پایتخت آن «بانگوئی» است محصولات عمده آن را الوار ، طلا مس ، قلع ، روی ، منگنز تشکیل میدهد تجارت کلی این کشور با فرانسه است .

چاد

یك کشور مستقل در داخل‌جامعه فرانسه است . اسم این کشور از لغت بومی «دریاچـه» گرفته شده است جمعیت آن دو میلیون و ششصد هزار نفر و پایتخت آن «فورت لای» است تجارت آن‌بطور کلی با فرانسه است . صادرات عمده آن طلا ، الماس ، محصولاتی که‌با عاج ساخته میشود ، قهوه ، کاکائو چوبهای خاص مناطق حاره است

NEW YORK Herald Tribune

جمهوری کنگو

یك کشور مستقل‌در داخل «جامعه فرانسه» است . اسم آن از رودخانه کنگو گرفته شده است . «کنگ» درزبان محلی‌بمعنی «کوهستانی»است است(سابقا این‌سرزمین فرانسه‌نامیده میشد) . جمعیت آن ۷٤۹ هزار نفر و پایتخت آن برازاویل است .تجارت صادراتی آن با فرانسه و شامل الماس ، فلزات گرانبها ، قهوه ، کاکائو و چوبهای مناطق حاره است

قبرس

یك جمهوری مستقل است که سابقا جزء مستعمرات امپراطوری انگلستان محسوب میشد . قبرس از لحاظ وسعت سومین جزیره‌دریای مدیترانـه است .

جمعیت آن ٥٤۹ هزار نفر است که چهار پنجم آنها یونانی و یك پنجم بقیه ترك هستند پایتخت آن «نیکوسیا» است .

داهومی

یك کشور مستقل در داخل‌جامعه فرانسه است . اسم‌این جمهوری‌از عبارت بومی «دا- هوم» گرفته‌شده که معنای آن « شهری درشکه - دا» میباشد «دا» ازروسای‌قبائل‌این ناحیه‌بوده که‌درقرن شانزدهم‌میلادی شکم‌اورادریده‌ومدفونش کردند.جمعیت‌آن یك میلیون و ۷۰۰ هزارنفروپایتخت آن «پورتونووو» است . تجارت‌کلی آن بافرانسه و محصولاتش عموما میوه و خشکبار ،روغن های مختلف، لاستیك ، پنبه قهوه ،کاکائو ، و چوبهای مناطق حاره‌است .

کابون

کشور جمهوری مستقل درداخل جامعه فرانسه و قسمتی ازافریقای استوائی سابق را تشکیل میدهد .

آیزنهاور بابرنامه عظیم

بقیه از صفحه ٥

بوجود نیامده ولی امید واریم متخصصین ما بتوانند آن را ایجاد کنند .

مقامات رسمی امریکا مشتاق ملاقات فوری نمایندگان سایر دول برای تبادل نظر در باره این مسائل هستند .

«چنانکه بارها گفته‌ام امریکا پیوسته صمیمانه آماده است تابا هر کشوری درباره هریك ازاین مسائل گفتگو کند تا بشر بتواند دنیای‌بهتری بسازد .»

وی گفت افراد بشر در سراسر دنیا طالب‌خلع‌سلاح هستند ومیخواهند کادو ثروتشان بجای جنك صرف‌غذاو لباس و مسکن ودارو و مدرسه شود.»

امریکا ثبات نیز باسایرین دراین امور سهیم هستند و آماده اندباهمه افراد بشردر ساختمان دنیای بهتر همکاری کنند .

«مافقط میخواهیم این‌برنامه هاسبب تقدم نظامی هیچ‌ملتی نشود و هرفرد بشرحق‌داشته باشد برخلع‌سلاح‌سایر ملل نظارت کند .»

«برنامه خلع‌سلاحی که‌بابازرسی و تضمین توام‌نباشد خطرجنك رامحدود نساخته بلکه تشدید میکند .»

آیزنهاور دریایان گفت مفهوم آزادی نه‌تنها درجامعه بین‌المللی‌بلکه درداخل هرکشور باید اعمال شود . به‌هرکس باید فرصت داده شود که بگوید آیا این حق را میخواهد یانه واین مراجعه به آراء عمومی بایددر همه جهان به‌عمل آید .

پس‌از پایان نطق آیزنهاور ۳۷ ثانیه سمام نمایندگان برخاسته برای اوکف میزدند . صدای آیزنهاور که میگفت «متشکرم» درمیان کف‌زدنها بزحمت شنیده میشد . آیزنهاور به‌نمایندگان چندبار تعظیم کرد .

فیدل کاسترو و تیتو مانندسایر نمایندگان کف میزدند ولی‌خروشچف کف نمیزدسایر نمایندگان کمونیست نیز به‌او تاسی جسته بودند .

نطق آیزنهاور ٤۱ دقیقه طول‌کشید از نیمه نطق‌آیزنهاور فیدل کاسترو شروع به‌یادداشت مطالبی کرد .

تیتو در میان نطق گاهی باوزیر خارجه یوگسلاوی گفتگو میکرد .

خروشچف بادقت کامل نطق‌آیزنهاور را گوش میداد .

مالاکاس

کشور جمهوری مستقل درداخل جامعه فرانسه که‌سابقا مادا کاسکار نامیده میشد . این کشور از جزیره وسیعی در سواحل شرقی افریقا تشکیل شده ،جمعیت آن‌دومیلیون ودویست‌و پنجاه هزارنفر پایتخت‌آن «تاناناریو »است حرفه اصلی مردم کشاورزی‌وحشم‌داری‌است‌ومحصولات مختلفی از جمله برنج،سیب زمینی شیرین،توتون‌وتنباکو،شکروحبوبات مختلف‌درآن بعمل‌میآید.بعلاوه‌چوب والوارهای مختلف‌وچندقلم کالاهای معدنی نیز جزء صادرات آنست .

مالی

کشور جمهوری مستقل در داخل جامعه فرانسه‌که از طرف دولت‌فرانسه از عضویت آن در سازمان ملل پشتیبانی میشود. اما عملا در کشور سودان و سنگال که جمعا فدراسیون مالی را تشکیل میدهند از یکدیگر جدا شده‌اند .

فرانسه فقط «سنگال» رابرسمیت شناخته و سازمان ملل متحد نیز ازتعیین تکلیف مسئله عضویت این کشور، تاروشن شدن‌اوضاع خودداری کرده‌است جمعیت سنگال دو میلیون و ودویست و هفتاد هزار نفر وپایتخت آن «داکار» است جمعیت سوران‌سه میلیون و ۷۰۰ هزارنفر و پایتخت‌آن «ماباکور» است ، صادرات آن میوه، روغن . نخل ، حبوبات ، لاستیك ، پنبه، قهوه ، کاکائو و چوبهای مختلف است که قسمت عمده آن بفرانسه میرود .

نیجر

جمهوری مستقل در داخل جامعه فرانسه که درشمال مستعمره‌انگلیسی «نیجریه» قرار گرفته است . جمعیت آن دو میلیون و پانصد هزار وپایتخت آن«نیامی» است تجارت آن که دردرجه اول بافرانسه صورت میگیرد‌عبارت از میوه ،روغن نخل ، پنبه ، لاستیك، چوب و دیگر محصولات کشاورزی است .

کنگو

جمهوری مستقل که سابقا(کنگوی بلژیك) نامیده میشدو از تاریخ اول

مقالات وگزارشهای خارجی

ژوئیه سال جاری مستقل گردید شورش‌های داخلی منجر به خروج سکنه اروپائی گردید و سازمان‌ملل متحد عهده‌دار استقرار نظم و ثبات اوضاع اقتصادی آن شد . جمعیت آن ۱۳ میلیون و دویست و پنجاه هزار نفر و پایتخت آن لئوپولدویل است.

سومالی

جمهوری مستقل در سواحل شرقی آفریقا که از سرزمین سابق سومالی ایتالیا و مستعمره انگلیسی(سومالی لند) تشکیل شده‌است . جمعیت آن دو میلیون و پایتخت آن «ماگادیشو» است که بندرگاه اصلی کشور را تشکیل میدهد . نیمی از محصولات مخصوص بخور در جهان دراین کشور تهیه میشود . بعلاوه سومالی صادر کننده مهم موز وعاج است .

توگو

کشور جمهوری مستقل که سابقا تحت قیمومت سازمان ملل توسط فرانسه اداره میشد . جمعیت آن‌یك میلیون نفر و پایتخت آن «لوم»نام دارد. محصولات اصلی آن کاکائو ، مغز نارگیل ، قهوه و بادام زمینی است .

جمهوری دلتا

کشور جمهوری مستقل در داخل جامعه فرانسه که سابقا«ولتای‌علیا» نام داشت .این کشور در میان‌شش کشور جدیدالاستقلال دیگر محصور است .

جمعیت آن سه‌میلیون وسیصد و بیست و پنج هزار نفر وپایتخت آن «اوآگادوگو» نام دارد . تجارت اصلی آن بافرانسه و صادرات‌عمده‌این‌کشور لاستیك ،میوه خشکبار، غله ،کاکائو، قهوه و چوب است .

(هرالدتریبون)

زور آزمائی تیتو وخروشچف

رهبران شوروی ویوگسلاوی اکنون برسر رهبری‌دنیای بیطرفها مبارزه میکنند

با حضور خروشچف نخست‌وزیر شوروی‌وتیتورئیس جمهوریوگوسلاوی در نیویورك در تاریخچه مجمع عمومی سازمان ملل متحد فصل مهیج و نرجسته ای باز می شود .

این دو در حالی به آمریکاآمده اند که روابط سیاسی بین آنهادر نتیجه حمله سخت شوروی در اول‌سپتامبربه یوگوسلاوی بعنوان «تجدید نظرطلب» بمنتهای تیرگی رسیده است .

دامنه اختلافات بین آنها اکنون به مراتب از موضوع اصلی یعنی حق یوگوسلاوی در داشتن سوسیالیستی از نوع خود گذشته است . وبرقابت بمنظور نفوذ در میان ملت های روبه پیشرفت آسیا و آفریقا تغییر جهت داده است .

پشتیبانی عبدالناصر

پرزیدنت تیتو اصرار می ورزدکه ملت های کوچك و غیر متعهد بایددر حل‌مسائل جهانی دارای رای اصلی باشند ، نه اینکه در انتظار سازش کشور های بزرك بنشینند .

رهبر یوگسلاوی برای پیش بردن این منظور می کوشدو امیدواری او بمنظور بدست آوردن رهبری دربلوك ملتهای غیر متعهدرا می‌توان ازفعالیت هائی که در تبادل نظر با رهبران‌ملت های بیطرف در خصوص رفتن آنهابه جلسه مجمع عمومی مشاهده کرد . همکاری او با پرزیدنت‌جمال‌عبدالناصر رئیس جمهوری متحد عرب مخصوصا صمیمانه است . پرزیدنت ناصر از عقاید تیتو درباره نقش ملت های کوچك در اعلامیه ای که پس از ملاقات آنها در ژوئن گذشته‌انتشار یافت پشتیبانی کرد .

پرزیدنت تیتو توجه رهبران‌ملتهای روبه‌پیشرفت را در چند سال اخیر با مساعی زیاد جلب نموده‌است.

کوششهای او از سوکارنو‌رئیس جمهوراندونزی‌تافیدل کاسترونخست وزیر کوبا را دربر گرفته است.

رهبر یوگوسلاوی درمیان‌ملتهای‌فقیر زیاد بمسافرت پرداخته و بسیاری از رهبران آنها را در کشور خود پذیرفته است.

طرح «نیروی‌سوم»

مساعی یوگوسلاوی در متشکل نمودن کشور های رو به پیشرفت‌را در یك «نیروی سوم»متحد می توان از اظهار نظری مشاهده کرد که در خصوص امکان جنك آینده نمود . وی گفت نه فقط‌از ناحیه ملت‌های‌سرمایه دار ، آنطور که مسکو و پکن عقیده دارند ، بلکه از ناحیه دول کمونیست نیز ممکن است در گیر شود .تلخی‌و تندی‌که این‌اظهارنظر دربین‌کمونیست های دو آتشه بوجود آورد می توان‌از تفسیری که پراودا ارگان رسمی‌حزب کمونیست شوروی‌انتشار داداستنباط نمود :

اکنون بلگراد خود را تنها به افترا زدن بکشور های سوسیـالیست محدود نمیکند . تئوریسین های‌بلگراد سعی دارند در سیاست خارجی اردوگاه سوسیالیست صلحدوست القاء شبهه کنند .کمونیستهای کلیه کشور ها، میلیونها خلقی که‌فداکارانه بخاطر صلح‌مبارزه میکنندمیدانند که‌اتهامات اخیربه سوسیالیسم رنگ‌و مارك ساخت یوگسلاوی دارد . »

ندیده‌گرفتن تیتو

بجرات میتوان گفت خروشچف نخست وزیر شوروی و پرزیدنت تیتو باتمام نیرو خواستار کشمکش درمجمع عمومی نیستند . رهبر شوروی بنظر می‌آید میکوشد یوگوسلاوی رانادیده بگیرد در مساعیش برای اینکه بعنوان خدمتگذار صلح‌تجسم یابد خللی وارد نشود . رهبر یوگسلاوی، از طرف دیگربااین اشکال مواجه‌است که مخالفت خیلی علنی باخروشچف ممکن است بهانه‌ای بدست کمونیست های متعصب مسکو وپکن بدهد که‌با تمام نیرو اصرار دارند جنك سیاسی نوع استالینی رابرضد بلگراد بکار بندند .

ولی مانور زیرکانه‌ای که احتمال می‌رود این دو شخصیت بکار بندند بمنظور جلب توجه رهبران کشورهای روبه پیشرفت است که‌در جلسه‌مجمع عمومی ملل متحد حضور می‌یابند .و این به‌کشاکش قدیمی درروابط آنها افزوده خواهد شد. خروشچف خواهان پشتیبانی کامل رهبرانی است که‌با عقاید او مراجع بخلع‌سلاح کلی‌و عمومی موافق میباشند ، پرزیدنت‌تیتو روی استقلال عمل وخودداری ازتسلیم درمقابل غرب‌و یا شرق در جریان مباحثات واخذرای ملل متحدپافشاری خواهد کرد .

هدف ، اروپای شرقی‌است پرزیدنت تیتو کوشش خواهد کرد تا توجه‌کشور های اروپای شرقی را جلب کند ،که تمام رهبران کمونیست آنها به‌بجزانور خوجه از آلبانی -بجلسه مجمع عمومی سازمان ملل متحد می‌آیند . نفوذ یوگوسلاوی دراروپای شرقی انزمان تغییر دستگاه رهبری لهستان وانقلاب مجارستان دراواخر ۱۹۵٦ که‌باوج‌خود رسیده بود فروکش کرده است. ولی بامید واریهای یوگوسلاوی لطمه‌ای وارد نساخته است .

مزیت تبلیغاتی

درمسابقه خروشچف -تیتو در اینجا رهبر شوروی از امتیاز تبلیغاتی بزرگی که قدرت کشورش آنرا‌تقویت میکند برخوردار خواهد بود . این امتیاز شاید بزودی بایك موفقیت‌بزرك برجسته دیگر یاشاید در زمینه‌اعزام انسان در فضا برای‌اولین مرتبه‌افزوده گردد .

ولی یوگوسلاوی نیز از امتیازاتی برخوردار است وی در کشورهای‌روبه پیشرفت سالهاست با دقت زیاد زمینه سازی کرده‌است . او نمایندگی ملتی را داردکه بی اندازه کوچك‌و ازنظر نظامی ضعیف میباشد وکسی را در آسیا آفریقا یا آمریکای لاتین‌تهدید نمیکند ازاین‌حیثیت برخوردار است که‌اتحادشوروی‌وخودشخص خروشچف را وادار، بعذرخواهی علنی کرده است و به قبول این موضوع که‌در کشمکش سختی که از ۱۹٤۸ تا مرك استالین جریان داشت طریق صحیح را او پیموده است نه‌استالین

نیویورك تایمز

ایران وصنایع آلمان

نمایشگاه صنعتی آلمان در تهران از ۱۲ مهرالی ۳۰ مهر ۱۳۳۹

بچند نفر از دانش‌آموزان و دانشجویانی که طی یك مقاله‌کوتاه مشاهداتشان را درباره نمایشگاه تحت عنوان « ایران وجمهوری فدرال آلمان » بنویسند جوائز با ارزشی از جمله بلیطهای دو سره بآلمان داده میشود .

کالاهای مصرفی
در نمایشگاه صنعتی آلمان در تهران

احتیاج ونیازمندی به‌کالاهای مصرفی در ایران روز بروزافزایش مییابد وآنچه که تادیروزجزء کالاهای تجملی بشمار میرفت فردا از لوازم ضروری خواهد شد .

کالاهای مصرفی ساخت آلمان امـروز دارای مقام شامخی در بازار آلمان میباشد و جنس عالی وقیمت مناسب آنها زبانزد عموم مردم است . در نمایشگاه صنعتی آلمان در تهران علاوه بـر کالاهـای صنعتی مقدار زیادی کالاهای متنوع مصرفـی نیز بمعرض نمایش گذارده میشود که بـا احتیاجات ومقتضیات خاص بازار ایران کاملا مطابقت دارد .

دولت جمهوری فدرال آلمان - یك طرف
قدیمی بازرگانی با ایران

کانون آگهی زیبا
آ - ۲٤۰۳۰

اتحاد
دکتر حسن صدر حاج‌سیدجوادی

اخطار برانندگان

چند روز است شهربانی کل کشو
حروف درشت و قرمز در روزنامه‌ه
انندگان اخطار میکند که چراغهای
لا یعنی لامپهای پرنور اتومبیل رادر
قع شب روشن نکنند اماچراغهای
نور اتومبیلها هنگام شب همچنان
کوچه‌ها و خیابانها ومخصوصا
اده پهلوی وشمیران روشن است .
چرا ؟ علت چیست ؟ آیا دلیل‌آن
م علاقه وبی اعتنا بودن رانندگان
قررات و دستورات راهنمائی‌است؟
چندی قبل مامورین راهنمائی و
انندگی برای جلوگیری از تصادفات
دید درشب نسبت برانندگانی که
راغهای پرنور خودرا روشن میکردند سخت گیری آغاز کردند و
ی در جاده پهلوی جرایم قابل
لاحظه‌ای اخذ گردید ..این سخت‌
یری چندروزی ادامه‌یافت ولی بالاخره
عمر آن بپایان رسید و مجددا چراغ
های پرنور روشن شد. تا چند روز
اخیر که شهربانی کل مجبور گردید
باحروف درشت و قرمز در صفحه اول
روزنامه‌هابرانندگان تذکر دهد که
چراغهای پرنور خودرا روشن نکنند.
اما بعقیده من این تذکر هم مانندآن
سخت گیری بجائی نخواهد رسید و
چراغهای پرنور همچنان روشن خواهد
ماند .

در اینکه روشن کردن چراغهای
بالا درشب موجب بروز تصادفات‌شدید
میشود هیچ تردیدی نمیتوان داشت
زیرا نور شدید چشم رانندگانی را
که از مقابل می‌آیند ناراحت میکند و
قدرت دید را برای لحظه‌ای از آنها
سلب مینماید دراین هنگام است که
تصادف رخ‌میدهدو چه بسا که‌موجب
مرگ چندنفر میگردد . بدینجهت‌اصرار
وپافشاری اداره شهربانی و راهنمائی
ورانندگی در مورد عدم استفاده از
چراغهای پرنور اتومبیل کاملا بجاو
توجه است .

اما چرا رانندگان باین تذکرات و
سختگیری‌ها بی اعتنا هستند ؟ چرا
باروشن کردن چراغهای پرنورموجبات
تصادف و احیانا نابودی خودرافراهم
میسازند ؟

دلیل آن اینست که متاسفانه‌بعلت
اصلی هرگز توجه نشده‌است و اداره
محترم شهربانی بدون در نظر گرفتن
علت سعی دارد باسختگیری هاو
تذکرات معلول را از میان بردارد .

اگر راننده چراغهای پرنور خودرا
در شب روشن میکند باید علت آن
را جستجو کرد و آن را از میان
برد .

علت اصلی در حقیقت یکی تاریک
بودن یاحداقل کم نور بودن خیابان
ها و کوچه‌ها و جاده‌ها است بطوری
که راننده اگر نورافکن هم داشته
باشدناچار میشود آنرا روشن کند و
علت دیگر وجود چاله‌ها و دست‌انداز
ها و بطور کلی خرابی خیابانهااست.

در اغلب شهرهای دنیا که عبور و
مرور در آنها زیاد است نه تنها
اتومبیل ها چراغهای پرنور خودرا در
شب روشن نمی‌کنند بلکه استفاده‌از
چراغهای «پائین» یعنی چراغهای کم
نور تر نیز ممنوع است فقط از دو
لامپ‌خیلی کوچک آنهم نه برای
روشن‌کردن راه بلکه از جهت‌مشخص
ساختن اتومبیل استفاده میشود . در
این شهرها اداره شهربانی ومامورین
راهنمائی و رانندگی بهیچوجه محتاج
آن نیستند که برانندگان در مورد
خاموش کردن چراغها تذکر بدهند و
رانندگان نیز هیچوقت هوس نمیکنند
چراغهای اتومبیل را روشن کنند
زیرا خیابانها و کوچه‌های شهر وجاده
های مهم اطراف شهر کاملا روشن
است ، از طرف دیگر اگر هم تاریک
باشد راننده مطمئن است که چاله
ودست انداز و چاه در وسط خیابان
ودر مسیر او وجود ندارد .

خیابانها و کوچه‌های شهر تهران
هنگام شب بکلی تاریک است وراننده
مجبور است چراغهای پرنور خودرا
روشن کند زیرا اتومبیل باسرعت
حرکت میکند و راننده اجبارا باید تا
فاصله زیادی را به‌بیند . در غیراین
صورت تصادف برای وی حتمی است.
وقتی هنگام شب در خیابانها وکوچه
هانور کافی وجود ندارد اخطار و تذکر
چه‌فایده دارد .

راه جلوگیری از روشن کردن‌چراغ
های پرنور و تصادفات‌روشن ساختن
خیابانها و کوچه‌ها و جاده‌های‌اطراف
است از طرف دیگر وجود چاهها وچاله
هاودست اندازهای زیاد موجب‌تصادف
میشود . چون رانندگان در هر دقیقه
با این چاله ها برخورد میکنند ناچارند
چراغهای پرنور خودرا روشن کنند .

هرروز توسط مامورین برق وتلفن
وآب و غیره چاله‌های جدیدی در
خیابانها بوجودمی‌آید هم اکنون اغلب
خیابانها و جاده‌های اطراف مانندجگر
زلیخا پاره‌پاره شده‌است . با اینحال
چطور ممکن است راننده را موظف
ساخت که در تاریکی رانندگی کند.

گفتگوی مردم

هفت چشمه آدران‌کرج

آقای منصور صدری مینویسد :
درآدران کرج محلی است‌که‌به‌هفت‌چشمه معروف است این محل درموازی رودخانه ای است که‌بطور قطع متعلق بدولت است ومالکی ندارد ولی‌معلوم نیست روی چه‌اصلی شخصی درجلوی آن ایستاده و بابلیطی که‌شخصاچاپ نموده از هر عابری مبلغ پنجریال دریافت میدارد خوبست‌شهرداری کرج تکلیف این‌وضع راروشن نماید که آیا هرکس میتواند باچاپ چنددسته قبض مردم را سرکیسه کند یااینکه اگر مالك آنجا است‌مردم بدانند و هرمرتبه بااو به‌جنجال برنخیزند .

وصول مطالبات

آقای محمدحسین انصافی ازبهبهان مینویسد برای وصول مطالباتم روز ۱۲شهریور ماه به‌تنك بردل‌بابوئی‌رفته مدیون با چوب سرآهنی ضربه‌ای به پهلوی چپم زد که بیهوش شدم و بستکانش مرا در حال اغماءبمنزلم برگرداندند در صورتیکه این موضوع در جوار پاسگاه ژاندارمری اتفاق افتاد برای دستگیری ضارب ومعاینه محل ضربه اقدامی ننموده‌اند تقاضای تعقیب ضارب رادارم .

عدم رضایت بهداشت

آقای‌علی رسولی نژاد مینویسد متاسفانه مردم طبقه سوم دراثر جهل ونادانی عقیده برعایت بهداشت ندارند و متصدیان بهداشت نیز توجه‌نمیکنند مثلا شربت‌فروش سبزه‌میدان سطل شربت رابدون روپوش جلوی خود گذاشته استکان‌استکان میفروشد و چند قدم پائین‌تر آب نرشکی بهمین ترتیب جکر مردم‌راجلا میدهد خدا نکند بااین کیفیت اپیدمی بروز کند.

کمك بسیل‌زدگان

چند نفراز زارعین مراوه تپه مینویسند روز دهم شهریور ماه دراثر بارندگی شدید سیل عظیمی‌از رودخانه اترك جاری شده آنچه زراعت پنبه در مسیررودخانه بود منهدم نمود بعلاوه کلیه اثاثیه شش‌خانواده که‌در مزارع خود سکونت داشتند ازبین برد . عده‌ای در آبادیها سرگردان وانتظار کمك و حمایت دارند .

شهرستان ساوه

آقای جعفر دبیر وزیری مینویسد شهرستان کهنسال وقدیمی ساوه حتی یکقدم بسوی عمران وآبادانی پیش نرفته مظهرعقب‌افتادگی و مستحق آنست اززندیك وضع‌ادارات‌کشاورزی وشهرداری و فرهنك و بهداشت آنجا ملاحظه وتحول عمرانی در آنسامان‌که از هرجهت معد ومهیای آنست‌صورت پذیرد .

آلونك‌سازی

آقای محمود حسینی مینویسد در محوطه‌محل سکونت ماکه درانتهای خیابان آذربایجان ونزدیك خیابان آیزنهاور قرار دارد عده مرتبا آلونك هائی ساخته‌و میسازند که‌چون‌محلی برای قضای حاجت ندارند اطراف‌منازل مارا آلوده میسازند و بالطبع آب آشامیدنی ساکنین هم آلوده میشودو بانگهداری حیوانات مختلف موجبات سرایت امراض میگردند و چون در مسیر خارجیانی است که‌از فرودگاه بشهر می‌آیند درمقابل نگاه کنجکاو آنان بوضع ناخوش‌آیندی خودنمائی میکند شایسته است ازاین کسب جدیدی که‌متصدیان اینکار پیشه کرده‌اند هر روز آلونکی ساخته با گرفتن‌مبلغی‌بدیگران واگذار میکنند. جلوگیری شود .

شکایت سرکارگران

از برازجان چند نفراز سرکار - گران راه فارس مینویسند راه فارس عده‌ای کارگر زحمتکش راکه‌سالیان دراز باصلاح‌وضع راهها و تامین‌عبور وسائط نقلیه اشتغال داشته‌اند از کار برکنار نموده چون هریك سوابقی از ده‌تا ۳سال‌انجام خدمت وفعالیت در بیابانها داشته‌اند اکنونکه عائله آنان بلاتکلیف اند تقاضا میشود موجبات تامین اعاشه ورفاه عائله آنها فراهم گردد .

خیل تشنگان

آقای غلامحسین شبستری ساکن خیابان خیام تهران نو مینویسدباهزار ذوق و شوق و باصرف چندین هزار تومان خانه محقری در تهران نو خریداری نمودم و در اولین ماه سکونت خود به مسئله کم آبی این سامان پی برده پشیمان شدم که محل سکونتم‌را ترك کرده با خیل‌تشنگان در طلب یك کاسه آب خوردن و حتی مصارف دیگر در مضیقه غیر قابل وصف گرفتارم شایسته است برای تامین آب این حوزه چاره اندیشی شود .

خیابان عمومی بیمارستان

آقای غلامرضا دفیانوسی مینویسد حال‌که در دو طرف خیابان غربی بیمارستان راه آهن تبدیل به‌توقفگاه باتکرهای شرکت‌نفت شده‌و رانندگان آنها کنار دیوار گاراژ انبار نفت را ادرارگاه خودقرار داده‌اند خوبست عجالتا یك جایگاه ادار هم برای‌کار- کنان ماشینها در کنار خیابان نصب نمایند .

از اینجا و آنجا

قطورترین مجله

آیا میدانید که‌در شهر شیکاگو قطور ترین مجلات‌عالم منتشر میشود؟ وآیا میدانید که‌این مجله درعین‌حال که‌مطالب تفریحی مثل داستان‌قطعات فکاهی ودستورات خانوادگی را دربر دارد به‌سیاست روز ومسائل اقتصادی امریکا و جهان نیز میپردازد ؟

تعداد مرغهای آمریکا

یکی‌از موسسات مرغداری امریکا پیش بینی کرد که‌در سال ۱۹۶۵ تعداد مرغهای امریکائی به‌بیش‌از صدمیلیارد خواهد رسید . باید دانستکه در حال حاضر تعداد مرغها وجوجه‌هائی راکه در تمام امریکا موجوداست به ۵۰ میلیارد تخمین میزنند .

یك هارلم دیگر

مردم سفید پوست شهرکوچك‌هارلم در استان «کاپ» واقع در آفریقای جنوبی میترسند قصبه آنها مبدل به محله بزرك و خطرناك هارلم‌نیویورك گردد زیرا دولت آفریقای جنوبی در نشریات‌رسمی‌خوداین‌شهرراشهرسیاه نشین معرفی کرده‌است .

سیاهپوستان از این موضوع‌استفاده کرده‌و میکوشند بهر نحو شده تحت این عنوان که این منطقه سیاه‌نشین است ۱۵۰ خانه سفید پوست این ناحیه را بسوزانند. گفته میشود دولت نیز از ترس سیاهپوستان این منطقه قدرت ندارد اشتباهی راکه درنشریه رسمی خود مرتکب شده‌است اصلاح کند .

اتومبیل جدید

درمیان محصولات جدید اتومبیلی است که هم‌میتواند در جاده‌های‌زمینی حرکت کند و هم میتواند داخل دریاچه‌ای گردد و یا از رود خانه‌ای عبورکند . این اتومبیل توسط‌آلمانها ساخته شده است و «آمینکار» نام دارد .

برای جلوگیری دزدی‌کودکان

هفته گذشته کنفرانسی مرکب از آموزگاران ایالت میسوری برپاگردید ودر آن راجع به مسائل مشکلی که‌در فرهنك این استان پیش آمده‌است بحث شد. از جمله این مسائل این بود که چه کنیم از دزدیهای مخفیانه کودکان در مدرسه جلوگیری کنیم.

این‌موضوع درفرهنك این‌ایالت‌مسئله بغرنج عجیبی را بوجود آورده است. درباره این موضوع بحث فراوانی شدولی تصمیم واحدی برای مقابله آن اتخاذ نگردید زیرا پنجاه وهشت نظر مختلف دراین مورد داده شد . سرانجام قرار شد سی تن از روان‌شناسان دراین باره در عرض یکسال آزمایش کافی بعمل آورده نتیجه‌را برای اخذ تصمیم نهائی به کنگره سالیانه فرهنك در سال آینده‌گزارش دهند .

فکر جدید برای نمایشگاه

نمایشگاه هنری «کورکوران» در واشنگتن تصمیم دارد یك مسابقه‌بزرك نقاشی بین‌المللی ترتیب دهد دراین مسابقه قضات تابلوهارا نخواهند دید بلکه هر نقاش یك تصویر شفاف و رنگی از بهترین تابلوی خود به‌این نمایشگاه عرضه میکند وخیالش جمع خواهد بود که‌فی‌المثل تابلودر منزل است و مورد دستبرد قرار نمیگیرد.

اگرچه نقاشان مقدار قلیلی پول برای عکسبرداری شفاف ازتابلو های خودباید بپردازند اما این مطلب مهم است که‌نمایشگاه مزبور میلیونها دلار صرف حمل ونقل تابلوها ازسراسر جهان به‌نمایشگاه و برگرداندن آنها به‌نقاشان نخواهد کرد . ولی‌یکی از نقادان اظهار نظر کرد «من‌باور نمیکنم که‌این تصویر بتواند چهره واقعی هنرمندرا بنمایاند .»

«اگرچنین کنید احساسی که از خود تابلو برمی‌آید ازدست خواهد رفت .»

مقامات‌نمایشگاه مزبور نیزاستدلال میکنند که اگرچنین نکنیم هنرمندان اعتبار نمیکنند تابلوهای خودرا برای ما بفرستند .

کامیون‌های نوین

هم اکنون کامیونی ساخته‌اند که میتواند از کمر خم شود و قادر به صعود از یك دیوار یك متری است. این کامیون «فلکس» نام دارد و شش چرخ دارد و میتواند از سراشیبی ۴۵ درجه پائین و بالا رودو از میان گل ، برف ، باطلاق‌عبور کند وهرگاه دو ملخ متحرك به آن اضافه کنند میتواند از میان آب نیز بگذرد .

نیم‌قرن مردم را خنداند

«ادوارد اورت هورتون» یك‌هنرپیشه کمدی امریکا که‌پنجاه سال است با نیش خند های خود امریکارا میخنداند نخست دردانشگاه کلمبیا درس‌میخواند وی میگوید :

«درآن دوره که‌من وارد عالم هنر- پیشگی شدم نه‌قیافه خوبی داشتم ونه صدای خوبی ونه یك‌دست لباس تنها چیزی‌که داشتم آرزوی هنرپیشه شدن بود . همین کافی‌بود مرادر صحنه‌مورد توجه قرار دهد .

وی‌اکنون هفتاد ودوسالگی خود را جشن میگیرد . اورا هنرپیشه جوان نامیده‌اند وبا مادر ۱۰۰ساله‌اش‌زندگی میکند .هورتون‌میگوید: من‌میخواستم استاد دانشگاه کلمبیا شوم ولی‌دست روزگار مرا کمدین کرد .

وضع مطالعه درسه‌کشور

یکی از آمار گران امریکائی در آماری که اخیرا در مورد مطالعه‌کتب از طرف ملل مختلف انتشار داده است نتیجه می گیرد که ملت امریکا بیش‌از مردم تمام دنیا کتاب میخوانند اما نوع کتابهائی که آنها میخوانند رمانهای پلیسی وعاشقانه وداستانهای مجلات است و ملت امریکا از جهت قرائت آثار مبتذل سومین ملت در دنیاست .

این آمارگر می گوید تنها در میان فرانسویان است که میتوان کسانی را پیدا کرد که بهترین کتابها را می خوانند و از کتابهای مبتذل دوری می کنند . ملت فرانسه از حیث مطالعه فلسفه در جهان رقیب ندارد .انگلیس ها نیز از لحاظ دقیق خواندن در جهان اول هستند آنها اگر حتی کتاب های مبتذل را نیز بخوانند دقت کافی در اطراف و جوانب مطالب آن بعمل می آورند .

تآتر آسانتر ازسینما

«ربرت ریان» میخواهد ازشرکت در فیلمهای رآلیست دست بردارد و بروی صحنه تآتر برود و میخواهد تمام جنبه های‌هنر پیشگی رابیازماید. وی تآتر کلاسیك را دوست دارد و میگوید :

روی صحنه بازی کردن آسانتر از شرکت در فیلمهاست . اما اینرا اعتراف میکنم که‌بازی‌کردن نمایشنامه های شکسپیر بسیار مشکل و طاقت فرساست .

وی میگوید : دوست دارم شاهکار شکسپیر موسوم به «کینك لیر» را بازی کنم .

روبرت ریان از جمله هنر پیشه های معروفی است که فضلا واساتید ادب امریکائی اورا قبول دارند و معتقدندکه میتواند به‌بهترین وجه مرد معاصر را نشان دهد. اونقش‌شخصیت هائی را که نویسندگان چیره دست امریکا تصویر می کنند بهتر از همه بازی میکنند .

تبریکات

جناب سرگرد محسن رستگار وجناب سرگرد محمد توتونچی
ارتقاء درجه آنجنابان را صمیمانه تبریك میگوئیم.
لطف‌اله جمشیدی - خورده‌پز

جناب سروان محمد شاهدوست
ارتقاء درجه آندوست عزیز را صمیمانه تبریك میگوئیم
آ-۲۱۳۲۹ لطف‌اله جمشیدی -خورده‌پز ؛

جناب سرهنك مهندس‌رضامهدوی ریاست فنی‌مسلسل سازی
صمیمانه وباکمال مسرت نیل بدرجه سرهنگی آنجناب راتبریك میگوئیم.
آ-۲۱۳۴۱ سروان فاروقیان

ریاست محترم فدراسیون وزنه‌برداری کشور
اینجانب از طرف خودو کلیه اعضاء و قهرمانان و ورزشکاران وزنه‌بردار کشور افتخار دارد این موفقیت جنابعالی راکه نیل بدرجه سرتیپی است صمیمانه تبریك عرض نموده وموفقیت های آتیه شمارا ازدرگاه حضرت احدیت مسئلت نماید.
دبیر فدراسیون وزنه‌برداری ایران سرهنك ۲ستاد مهدی رحیمی

جناب سرهنك حسن جزایری
ارتقاء درجه آن سرور محبوب را کهاز هر حیث شایستگی‌دارند صمیمانه تبریك عرض مینماید. سروان‌شهربانی عزت‌اله حمیدی
آ-۲۱۳۵۳

جناب سرگرد قاری ریاست کلانتری ۱۳
ارتقاء درجه آنجناب را بسرهنك دومی از صمیم قلب تبریك‌عرض میکنیم. از بخش ۴۰ علی کوئینی

جناب سرگرد رضا نادر اصلی
بدین وسیله ارتقاء جنابعالی را بدرجه سرگردی صمیمانه از طرف خودو خانواده تبریك گفته سعادت وموفقیت آنجناب را از خداوند متعال خواستارم . حسین اکبریان
آ-۲۱۲۶۱

تیمسار سرلشگر دکتر شمس ریاست محترم اداره‌بهداری‌ارتش
ارتقاء آن تیمسار معظم را بدرجه سرلشگری‌تبریك عرض مینمائیم
سروان دکتر شعاری پور - سروان دکتر دیلمقانیه - سروان دکتر سیاهپوش - سروان دکتر محمد زاده - ستوان یکم دکتراطاعتی
آ-۲۱۳۲۷

سرکار سرگرد رحمت‌اله نیك سرشت
ارتقاء درجه آن جناب را صمیمانه تبریك عرض مینمائیم
سروان دکتر شعاری پور - سروان دکتر دیلمقانیه - سروان دکتر سیاهپوش - سروان دکتر محمد زاده - ستوان یکم دکتراطاعتی
آ-۲۱۳۲۷

تیمسار معظم سرلشگر دکتر شمس - ریاست محترم اداره بهداری ارتش
افسران و درجه داران مرکز خون ارتش ارتقاء آن تیمسار را به درجه سرلشگری تبریك عرض مینمایند
همردیف سرتیپ دکترس ارفعی
آ-۲۱۳۲۳

سرکار سروان نیك سرشت
ارتقاء جنابعالی را بدرجه سرگردی تبریك عرض مینماید ترقیات بیپایان شما را خواهانیم
قرارگاه اداره بهداری ارتش - استواریکم احیائی - استوار یکم کمائی - گروهبان گنجه
آ-۲۱۲۶۹

جناب آقای صارمی مدیر کل معظم و محبوب
انحصار دخانیات ایران
انتصاب شایسته آقای داریوش ابوقداره را که از جوانان فعال و تحصیل کرده میباشند بمعاونت دخانیات تهران بجنابعالی صمیمانه تبریك عرض مینمائیم
غفوری - محمد صابری - جعفری - غنی‌نژاد - زرین بال -حسین بیطرف - حسین‌قاسمی - احمدجوادی - حلالخور - رضائی-ذوالمجدین- بهاری - محمدی - رشیدی
آ-۲۱۳۰۵

دلاوران‌مسلح سرقت مسلحانه
یك اثر بی‌نظیر پس‌از فیلم (جدال دراو.ك.کرال)
وایداسکرین - رنگی
(دوبله فارسی درایتالیا)
باشتراك: پیترفینچ -موریل‌سوانسون
بزودی درسینماهای
متروپل - پلازا
آ-۲۴۰۹۰

جدول

کلمات متقاطع
شماره ۱۶۲۲

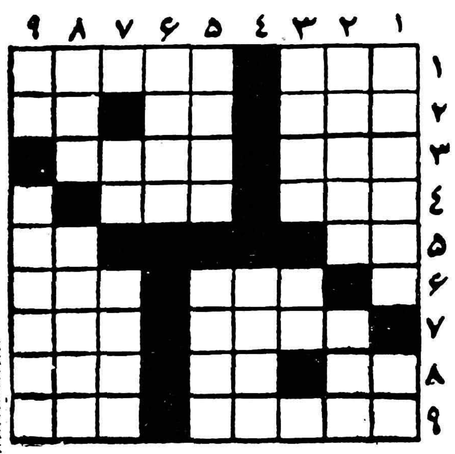

افقی : ۱- خدا نکندحکم گرفتنش‌صادر شود وگر نه بقول شاعرهمه را خواهند گرفت - رل الاغ ! ۲- قدر و ارزش -عدد ماه - اگرنبود بسیاری از فجایع اتفاق نمی افتاد ۳- عقیده مجلسی- بسیارنباشد۴- اگر بند داشت به کمر می‌بستید - چیزی بزرگتر از جوی ۵ - دشمن و مخالف -معروف است که به غربال است ۶- از واحدهای پول - چون مربوط به دماغ بشود یك نوع جنون است ۷- کدام صاحب ذوقی است که وصف پهن آن را کرده باشد - دوست ۸- سبك‌مغز - حرف نفی - معمولا از آسمان نازل میشود ۹- از کارخانهای سازنده لوازم آرایش -بستن .

عمودی : ۱- اختراع او را حتماشما هم در خانه دارید - اگر بی محل نباشد همه خواهانند ۲-یك‌سرو گردن‌بالاتر -برسرلحافش دعواهاست ۳- پرده - واحد قیمت ۴- آهنك ساز معروف اروپائی ۵- عشق چنین نموده بود و بعد کار باشکال کشیده بود - نیزه ۶-سرپوش قرمز و منگوله دار ۷- باگوهر نیز می‌نشیند - فتح‌آن از ماجرا های بزرك تاریخ اسلام است ۸- لقب گروهی از شاهان قدیم -میگویند بمب آن روی بمب اتم و هیدرژن را سفید میکند ! ۹-موسم پختنش همین ایام است - جلال و جبروت .

حل جدول شماره ۱۶۲۱

افقی :۱- آهنك -سافو ۲-جل-وی ۳- گردونه -دل ۴-وو- خارا ۵- رغبت -نفله ۶- ناوك -ام ۷- جی - متجانس ۸-ها-لم ۹- زمین -فرنك.

عمودی: ۱-انگور -جرز۲- روغنی ۳- نجد -با- هی۴-گلو- تومان ۵-نخ -کت ۶-سوهان -جلف۷-ای -رف- امر ۸- دالان ۹-وصل -هم‌سنك.

ابلاغ رضامندی ملوکانه

از کاخ سعد آباد
تیمسارسپهبدشاه‌بختی رئیس‌کانون افسران بازنشسته

تلگرام شادباش و ابراز احساسات صمیمانه شما بمناسبت آغاز سال بیستم سلطنت ماملاحظه شد و موجب خورسندی و رضامندی خاطر گردید توجهات و عواطف مخصوص ما را بعموم افسران و درجه داران باز نشسته ارتش - و ژاندارمری و شهربانی ابلاغ نمائید .

۲۷ شهریور ماه ۳۹ شاه

متن عریضه تلگرافی

پاسخ تلگراف عرض تبریك بیستمین سال سلطنت اعلیحضرت همایون شاهنشاه که بافتخار افسران‌ودرجه داران بازنشسته ارتش - ژاندارمری و شهربانی شرفصدور یافته در بالا ابلاغ میگردد

رئیس‌کانون‌افسران بازنشسته‌ارتش - ژاندارمری‌وشهربانی
سپهبد شاه بختی
آ-۲۱۲۸۹

بانک سپه

بافتتاح حساب سود بخش در

آتیه فرزندان خودرا تامین و از جوائز آن برخوردار شوید

بانك سپه بمنظور تشویق دارندگان حسابهای سود بخش در سال جاری درحدود یکهزار جایزه

جمعا بمبلغ دومیلیون و پانصد هزار (۲۵۰۰۰۰۰) ریال

بطریق‌قرعه‌کشی بین دارندگان‌حسابهای سودبخش بشرح زیر تقسیم میکند :

یك جائزه ممتاز	۵۰۰۰۰۰	(پانصدهزار) ریال
۳ جائزه	۱۰۰۰۰۰	(یکصدهزار) ریالی
۲۵ جائزه	۱۰۰۰۰	(ده‌هزار)ریالی
۹۰۰ جائزه	۵۰۰ تا ۱۰۰۰۰	ریالی

کلیه حسابهای سودبخش‌که تا پایان ۱۴مهرماه سال جاری درتهران و شهرستانها افتتاح شوند طبق مقررات بانك درقرعه‌کشی شرکت داده میشوند

اگر تابحال حساب سود بخش نداشته‌اید برای بازکردن آن بکلیه شعب بانك درتهران و شهرستانها مراجعه نمائید

وعلاوه بر استفاده ازبهره قابل توجه

از جوائز آن نیز استفاده نمائید

باجه‌های حساب سودبخش درتمام روزصبح از ساعت ۸تا۱۲ و عصرها از ساعت ۴½ تا ۷ برای افتتاح حساب سودبخش باز میباشند

نشانی شعب تهران : اداره مرکزی - میدان سپه شعبه بازار - سرای امید
شعبه سبزه میدان سرای بوعلی

آ-۲۳۹۹۶ ۴-۱

اطلاعات اقتصادی

رویه اطریش

در مقاله گذشته خود رویه بیحساب ترکیه را که منجر بعدم ثبات اقتصادی و بالنتیجه ۱۳۵۰ میلیون دلار بدهی بکشورهای خارجی و ۱۳۵۱ میلیارد لیره ترک بدهی بیانکهای داخلی و فقدان ذخیره ارزی شده است بیان داشتیم و گفتیم که عدم پیروی از یك برنامه ثبات اقتصادی همان عواقب وخیمی را بوجود می‌آورد که ترکیه دچار آن شده‌است .

حال بد نیست کشوری را که برنامه تثبیت اقتصادی مفیدی داشته و عاقلانه بآن عمل نموده‌است مورد مطالعه قرار دهیم و نتایج پیروی از چنین برنامه‌ایرا به بینیم .در این مورد بهترین مثال کشور اتریش است که همه نوع مصائب اقتصادی و سیاسی داشته وبا این وصف بعلت هوشیاری مقامات مسئول کشور و درستکاری آنها اکنون نمونه بارزی از پیشرفت اقتصادی را نشان میدهد .

کشور اطریش درزمان جنك جهانی دوم خرابی بسیار دید و ذخائر طلا و ارزخارجی این کشور در طی جنك تماما بمصرف رسید بطوریکه در سال ۱۹۴۵ ذخائر مزبور چیزی بیش از صفر نبود. هنگامیکه متفقین کشور مزبور را اشغال کردند وضع‌مالی واقتصادی کشور بکلی درهم و برهم بود با آنکه از طریق کمك مارشال مبالغ زیادی به‌آن کشور سرازیر میشد، اگرشاخص هزینه زندگی آنکشور را درسال ۱۹۴۵ صد فرض کنیم در سال ۱۹۵۲ شاخص هزینه زندگی به ۸۱۹ رسید . انواع کالاهاکمیاب بودو دولت بطور مصنوعی میخواست قیمت‌کالاهای مورد احتیاج عموم را پائین نگاهدارد ولی موفقیت چندانی دراین امرنداشت . هنوز قوای آمریکا و روسیه و انگلیس و فرانسه در آنکشور بودندکه دولت اطریش در پایان سال ۱۹۵۱ تصمیم گرفت یك برنامه تثبیت اقتصادی برای کشور تنظیم و از آن پیروی کند. وبوضع مالی و اقتصادی خود سرو سامانی دهد . رئوس برنامه تثبیت اقتصادی اطریش رامیتوان در چند سطر خلاصه کرداول کم کردن سرعت افزایش اعتبارات و دوم کم کردن سرعت افزایش هزینه‌های دولتی و تعادل بودجه .

در سالهای قبل از ۱۹۵۱ مردم به‌آسانی اعتباراتی کسب می کردند ولی این اعتبارات تناسبی باتولید نداشت و این امر در بالا رفتن قیمت‌ها تاثیر فراوان داشت و موجب تورم شده بود . در دوره تورم مردم علاقه‌ای به پس انداز نداشتند زیرا میدانستند که بتدریج پول آنها ارزشش کم میشود ضمنا وجوهی که طبق طرح مارشال پرداخت میگردید به‌تورم کمك میکرد ولی‌خوشبختانه ین وجوه در سال ۱۹۵۲ رویکاهش گذارد. دولت از طریق افزایش سپرده بانکها نزد بانك مرکزی واقدامات دیگر جلوسرعت افزایش اعتبارات راگرفت وبالنتیجه پول آن کشور محکم شد .

دومین اقدام مهم دولت اطریش جهت تثبیت اقتصادی تعادل بودجه و کم کردن سرعت افزایش هزینه‌های دولت بود زیرا در سالهای قبل افزایش سریع بودجه به تشدید تورم‌کمك‌میکرد وپول بقدری ارزش خودرا از دست داده بودکه در بازار سیاه یك دلار چهل شلینك اطریش قیمت داشت در صورتیکه نرخ رسمی آن برای مقاصد مختلف بین ۱۰تا۲۱ شلینك بود ولی امروز چندنرخی وجود ندارد و یك دلار معادل ۲۵ شلینك است و تفاوتی بین نرخ رسمی وبازار سیاه نیست .

علاوه بر این اقدامات دیگری به تثبیت اوضاع کمك نمود. در فوریه سال ۱۹۵۵ دولت روسیه موافقت نمود که قوای خودرا از آن کشور خارج سازد مشروط بر اینکه اطریش براساس‌مدل سویس بی طرفی اتخاذ کند . این اقدام موجب آن شدکه درماه مه ۱۹۵۵ اطریش بتواند قراردادی با آمریکا و انگلستان وفرانسه وروسیه منعقد نمایدکه طبق آن استقلال و تمامیت کشور مزبور تضمین گردد و قوای متفقین که کشور اطریش را تحت‌اشغال خود داشتند سه ماه پس از امضاء قرار داد مزبور آن کشور را ترك گویند و دیگر کوچکترین دخالتی نکنند .

ثبات سیاسی و وجود یك برنامه تثبیت اقتصادی اطمینان و امید تازه ای بمردم اطریش بخشید و همین حس ایمنی موجب شدکه پس اندازها افزایش یافته و سرمایه گذاری بشدت بالا رودو حتی سرمایه های خارجی به‌آن کشور سرازیر شود . نتیجه امور مزبور آن گردید که فعالیت های صنعتی و کشاورزی وساختمانی بالا گرفت و رشد اقتصادی کشور مزبور بطور خارق‌العاده‌ای تسریع گردید . درشماره آینده نتایج برنامه اطریش رابرای شما بیان خواهیم داشت .

عدهٔ ازصاحبان کارخانجات پنبه‌پاك‌کنی میگویند :

ظرفیت کارخانجات پنبه‌پاك کنی باید اضافه شود

دولت باید هیأتی را مامور مطالعه افزایش محصول واضافه‌کردن ظرفیت کارخانه‌های پنبه پاك‌کنی نماید

امروز عده‌ای از تجار صادر ـ کننده پنبه که اکثر آنها صاحبان کارخانه های پنبه پاك کنی شمال میباشند بدنبال تلگرافات‌خود به روزنامه اطلاعات آمده و تقاضا داشتند که دولت در مورد توسعه کارخانه‌های پنبه‌پاك کنی‌بایدتصمیم مناسبی مطابق مصلحت کشور بگیرد.

این‌عده‌معتقد بودند که‌بعضی کارخانه های پنبه‌پاك کنی شمال در سال جاری دستگاههای خودرا توسعه داده و چین‌های جدیدی بکار انداخته‌اند ولی سازمان پنبه‌استناد تصویب نامه سال ۱۳۳۳ ازبه‌کار افتادن چین‌های تازه حتی قدیمی جلوگیری میکند در حالیکه مامی گوئیم تصویب‌نامه درمورد افزایش چین نیست‌بلکه منظور از تصویب نامه تاسیس کارخانه جدید است که دید ناظر دولت انجام گیرد.

اصولا صاحبان کارخانجات باین دلیل ماشین آلات خودرا افزایش داده‌اندکه ظرفیت‌قبلی‌آنهاجوابگوی محصول پنبه نبوده مخصوص‌امسال که محصول پنبه مقدار زیادی افزایش یافته و مسلم است در مقابل چنین وضعی کارخانه ها هم باید ظرفیت بیشتر آماده کار باشند .اصولا صاحب کارخانه‌اگر اطمینان‌بوجود محصول‌بیشترنداشت سهچوجه حاضر به‌سرمایه گزاری جدید نمیشد این دسته از دولت تقاضا دارند که هیئتی به وضع محصول و ظرفیت کارخانه ها رسیدگی کند و موانع موجود رااز بین بردارد و همچنین برای‌آینده‌از هم‌اکنون تصمیم‌عاقلانه‌ای بگیردتا صاحبان کارخانه ها،دوچار تزلزل نشوند.

عکس العمل‌های تشکیل بازار مشترك

تشکیل بازار مشترك اروپا موجب نگرانی کشورهای صنعتی وصادرکننده مواد خام شده است

تشکیل‌اتحادیه‌تجارت‌آزاداروپا واتحادیه‌کشورهای آمریکای‌لاتین وبازارمشترك‌عرب

درشماره گذشته قسمت‌اول مطالعات دبیرخانه شورایعالی اقتصاد را درمورد تحولات اخیر بازار مشترك اروپا منتشر ساختیم واکنون دنباله آن

ایجاد بازار مشترك و تازگی‌ها و بدعت های آن در روابط‌اقتصادی بین‌المللی دگرگونیهای زیاد در عقاید مربوط به آزادی تجارت و یا حمایت و همچنین در سیاست بازرگانی کشور های مختلف پدید آورده است و خصوصا پا گرفتن بازار مشترك و مذاکرات مربوط به تسریع در انجام مراحل مختلف‌آن کشور های صنعتی دیگر اروپا و کشور های در حال توسعه را که صادر کننده مواد خام‌هستندنگران ساخته‌است .

منطقه تجارت آزاد :

نخستین عکس‌العمل بازارمشترك پدید آمدن منطقه تازه ای است‌از هفت کشور اروپائی که منافع مخصوصشان آنهارا از شرکت در مرحله نهائی خود رسیده است . بازار مشترك مانع شده بود این این منطقه آزاد که شامل کشور کشور ها عبارتند از انگلستان ـ های بریل ـ آرژانتین ـ شیلی ـ سویس ـ سوئد ـ دانمارك ـ اتریش و پرتقال .

کشور های هفتگانه درکنفرانس استکهلم برنامه ای ترتیب دادند که از روی برنامه کار قرار دادرم تقلید شده بود : از اول ژوئیه ۱۹۶۰ تعرفه ها ۱۰٪ تقلیل‌مییابد وتا ۱۹۷۰ دیگر هیچگونه حقوق گمرکی میان این کشور ها وجود نخواهد داشت .

منطقه تجارت آزاد امریکای لاتین : عکس‌العمل دیگر تشکیل بازار مشترك اروپائی مذاکراتی است که از چندی پیش میان‌کشور های امریکای مرکزی و جنوبی برای ایجاد روابط تجارتی آزاد آغاز شده و در ماههای اخیر به امرور عده‌ای درمورد اینکه بزودی قرارداد ایران و ژاپن‌بامضاء خواهد رسید وگواهی‌نامه‌های‌صدور آنها لغو خواهد شد نگران بودند این عده از دولت و اطاق‌بازرگانی تهران تقاضا داشتند که ترتیبی و مهلتی به‌آنها داده شود تاگواهی نامه صدور آنها بمصرف رسدیکی از این عده اظهار داشت مادردست خود گواهی نامه صدوری داریم‌که بیش از ۲۰ ریال در مقابل‌هردولار برای آن پول دادیم

گواهی‌نامه صدور ژاپن لغو میشود

ازانعقاد قرارداد بازرگانی‌ایران وژاپن عده‌ای‌ضرردمی‌بینند

اماباراف قرارداد تجارتی ژاپن یك مرتبه قیمت آن کم شده وتا چندروز دیگر از بین خواهد رفت این‌عده معتقد بودند که در حدود دوماه اجرای قرارداد به‌تعویق‌بیافتد تادر این مدت امکان استفاده از گواهی صدور فراهم شود.

دسته دیگری از تجار عمده‌وارد کننده از ژاپن بخبرنگار ما گفتند که هیچ‌امری نباید انعقاد قرارداد یا اجرای آنرا به‌تاخیر اندازد کار سابق غلط بوده وکار صحیح این است که‌قرارداد جدید را فورابمورد اجرا گذارند . مسلما عده‌ای از محل گواهی صدور ضرر می‌بینند ولی این ضرر در مقابل منافعی‌که برای دوکشور دارد‌قابل مقایسه نیست واصولا این‌نوع موانع کوچك نباید یك کاراصولی را تحت تاثیر قرار دهد.

ورود و خروج کشتی ها

* کشتی تجارتی انگلیسی«تولسهیل» در ۳۰ر۶ر۳۹ وارد بندر شاهپور شد و منتظر نوبت است .
* کشتی تجارتی امریکائی«ژرفینا» در ۳۰ر۶ر۳۹ وارد بندر شاهپور شد و منتظر نوبت است .
* کشتی انگلیسی «عربستان» در ۳۰ر۶وارد بندر شاهپور شد ومنتظر نوبت است .
* کشتی ژاپونی «شیکی‌هارومارو» در ۳۰ر۶ر۳۱ از بندر شاهپور خارج شد .
* کشتی تجارتی یونانی «نیگلاس امی‌ساینیادس» در ۳۰ر۶ر۳۹ وارد بندر شاهپور شد و منتظر نوبت‌است
* کشتی هلندی «ماری اسکو» در ۳۰ر۶ر۳۹وارد بندر خرمشهر شدو کشتی هلندی «بنگالن» در ۳۰ر۶ از بندر خرمشهر خارج‌شد .
* کشتی روسی «پیرلز » در ۳۰ر۶ وارد بندر پهلوی شد .
* کشتی «اورال» درهمان‌روزخارج شد .
* کشتی «کوریز» متعلق به‌شوروی در ۳۱ر۶ وارد بندر پهلوی گردید .
* راه آهن دولتی ایران خرید ده دستگاه تلفن سلکتوری‌باجعبه‌سلکتور شیشه و دو عدد کنداساتور تا ۱۵ر۸ر۳۹
* اداره کل گمرك ۲۰ دستگاه لیفتراك موتوری سه تنی تا۲۶ر۸ر۳۹
* اداره کارپردازی شهربانی کل کشور بدست آوردن واحد بهای ۸ فقره لوازم بخاری ذغال سنك سوز و نفت سوز را تا ۵ر۷ر۱۳۳۹

هواپیمائی گامهائی در این راه است .

کنفرانس اقتصادی ملل آسیائی و افریقائی در قاهره (دسامبر ۱۹۵۸) باتفاق تصویب کرد که:

۱ـ بازار مشترك اروپائی برای کشور های آسیائی و افریقائی سیار خطرناك است .

۲ـ باید میان‌تولید و فروش کالاها در کشور های آسیائی و افریقائی هم آهنگی ایجاد شود.

۳ـ بایدشرایط‌مناسب‌وامتیازاتی برای تجارت میان کشور های آسیائی و افریقائی قائل شد .

هرچند اختلافات سیاسی موجود بین کشور های عربی تاکنون اجازه ایجاد یك بازار مشترك حقیقی را نداده است ولی زمینه برای ایجاد چنین بازاری فراهم است .

بازار مشترك خاور میانه وآسیا: این فکر مدتی است که‌پدیدارشده و یکی از نشریات دبیرخانه شورای عالی‌اقتصادامکانات‌وموانع تاسیس چنین بازاری را مطالعه کرده‌است.

بازار غلات

بازار غلات رونق دارد ولی بعلت کمبود محصول‌بناچار مقداری‌گندم ازخارج خریداری و بتهران حمل گردید چون امسال بعلت بی‌آبی محصول زیاد رضایتبخش نبود مقداری گندم از امریکا خریداری شد واکنون درسیلوها مقدارزیادی گندم و جوبرای ذخیره نیز موجود است . مظنه غلات بشرح‌زیراست

گندم سفید گرگان خرواری ۱۸۰۰ریال

جوگرگان خرواری ۱۲۰۰ریال

جو کرمانشاه خرواری ۱۲۸۰ الی ۱۳۰۰ریال

گندم همدان وکرمانشاه‌تقریبا بهایش یکسان است و ۱۹۰۰ تا ۲۱۰۰ ریال مورد معامله قرار می گیرد.

بهای مسکوك

نرخ انواع مختلفه مسکوکات‌در بازار آزاد تاآخر وقت‌روز ۵شنبه بقرار ذیل بوده است.

پهلوی ۷۰۲ ریال ، نیم پهلوی ۳۶۰ریال، ربع‌پهلوی ۱۸۵ ریال، زرژقدیم ۷۶۰ ریال ، زرژ جدید ۵۷۰ ریال، لیره عثمانی قدیم۶۵۰ ریال ،لیره عثمانی جدید ۴۹۰ریال ۱۵مناتی ۱۴۰۰ ریال ، ده مناتی ۱۰۰۰ ریال ، ۵مناتی ۳۹۵ ریال شمش طلا منقالی ۴۲۹ ریال، نقره قدیم ۱۰۲ ریال.

بهای ارز

نرخ انواع ارز دربازار آزاد تا آخر وقت روز ۵شنبه گذشته بقرار ذیل بوده است.

دولار نقد ۸۳ ریال ، حواله تلگرافی ۲۵ر۸۱ریال ، بستی ۸۱ ریال، بوند نقد ۲۳۵ ریال، حواله تلگرافی ۲۲۸ ریال ، بستی ۲۲۲ ریال ، فرانك نقد ۲۰ریال ، حواله ۳۰ر۱۹ریال ، فرانك فرانسه نقد ۱۷۰ریال،حواله۱۶۹ ریال ،هزار لیر ایتالیا نقد ۱۳۰ریال، حواله۱۳۰ ریال ،فرانك‌سوئیس نقد ۲۵ر۱۹ ریال ،حواله ۱۹ریال ، لیره ترك اسکناس بزرك ۵۵ر۶ ریال، حواله ۷ریال ،روپیه پاکستان۱۱ ریال، روپیهٔ هندوستان ۱۲ ریال.

تلگراف کشتکاران وتصفیه کنندگان پنبه گرگان

جناب آقای مهندس شریف امامی نخست‌وزیر محبوب رونوشت جناب آقای مهندس‌مهدوی وزیر محترم کشاورزی رونوشت جناب آقای وزیر بازرگانی رونوشت جناب آقای وزیر صنایع و معادن.

احتراما به اطلاع آقایان میرسانیم که‌این جانبان کشت‌کاران و تصفیه کنندگان پنبه شهرستان گرگان بواسطه عدم پیش بینی لازم‌سازمان پنبه ایران هر سال موقع بهره برداری از محصول خود به اشکالات زیادی برخورد میکنیم سازمان پنبه باید بدون توجه به آماری که از ۵ سال قبل دارد در هر سال باتوجه به زیادی سطح کشت و محصول امکانات و تسهیلات لازم برای‌ما فراهم نماید مخصوصا شهر گرگان که بسرعت‌عجیبی از لحاظ سطح کشت پنبه در حال پیشرفت میباشد در شرایط بسیار سختی قرار گرفته وبواسطه زیادی محصول انبار های فعلی کارخانه‌ها در ده‌روز اول محصول پر میشود لذا مجبوریم‌محصول خودرا در محوطه بدون سقف بریزیم و در اثر بارندگی ونرسیدن نوبه‌متجاوز ازدوماه باید معطل بماند باتوجه به سوابق‌امر بافشار های زیادی که بمقامات مسئول آوردیم و مرتبا نیازمندی‌کارخانه پنبه این منطقه را به اطلاع آنها رساندیم کمتر نتیجه گرفتیم خوشبختانه اخیرا کارخانه‌پنبه‌پاك کنی جین گرگان با اضافه نمودن چند جین نوو مدرن که‌در ایران بی نظیر است و باساختن‌انبار های مجهز سوله‌آنهم بدون کمك های اولیه دولت ضمن بر آوردن خواسته دیرین ما مسبب پیشرفت عجیب سطح کشت در این منطقه خواهد شدو ما بانهایت خوشحالی و بی صبری درانتظار بهره برداری آن‌بودیم تا اینکه اخیرا شایع شده که سازمان پنبه مانع بهره‌برداری شده خوشبختانه باانتصاب اخیر جناب آقای مهندس مهدوی وزیر محترم کشاورزی که از مهندسین با تجربه و کشتکاران عمده این منطقه میباشند بهتر از هر مقامی به گرفتاریهای ما وارد بودهو ناظر ازبین‌رفتن‌محصول مابواسطه کافی نبودن کارخانه پنبه پاك کنی بوده‌اند مسلما سطح کشت و محصول این‌منطقه با احداث سد و حفر چاه‌های عمیق بسرعت زیادی در حال پیشرفت بوده که ممکن است‌اهالی‌به کارخانه های پنبه پاك کنی جدیدی نیازمند باشند. سازمان پنبه گویا تحت‌تاثیر چند نفر از کارخانه داران سود طلب قرار گرفته و مانع از بهره‌برداری این کارخانه میشود غافل از اینکه‌این عمل و اشکالات چه صدمه جبران ناپذیری‌بما خواهد زد و بجای اینکه در چنین مواردی از موسسه‌ای که با سرمایه خود بخواسته های ماجامه عمل پوشانیده تشویق نمودهٔ و تسهیلات لازم‌فراهم نمایند متاسفانه در صدد کار شکنی و دلسردنمودن آنها هستند اینك بدینوسیله نظر اولیای امور رادراین مورد جلب و تقاضا داریم در صورت لزوم بازرسی به این نقطه اعزام واز نزدیك وضع‌ناراحت کننده محصول را ملاحظه نمایند که ما جنس های درجه یك به‌کارخانه ها وارد ولی در اثر بارندگی‌وفاسد شدن جنس درموقع تصفیه رقم دوو سه خورده و ضمن لطمه به صادرات مملکت خسارت‌زیادی متوجه ما میشود ـ سازمان پنبه باید متوجه باشد که محصول سال جاری قابل قیاس با سال های گذشته نیست و مرتبا باتوجه اولیای امور و پشتکار خودمان روبه توسعه میباشد دستورفرمائید اقدامات لازم معمول و رفع نگرانی موسسه فوق ـ الذکر و امضاء کنندگان زیر گردد. با تقدیم احترامات

سید محمد رضا شبرنگی ـ حاجی نیك‌نفس ـحاجی هادی شبرنگی ـ حاجی سیدی ـ حاجی حسن واثقی ـ حاجی مطلب فلسفی ـ حاجی‌اصغر لطیفی ـ حاجی آسیابان ـ محمد ایزد ـ رسول کریمی ـ حاجی عباس رهنما ـ حاجی‌موسی خلیقی ـ غلامحسین خراسانی ـسید محمد هاشمی‌ـ اسداله شاهی ـجعفر خان میر قندرسکی ـ احمداحمدی ـ حاجی ذبیح خراسانی ـ غفور تقوی ـ صفر شایگان ـ محمد مقصودلو ـ محمود قره‌داغی‌ـاحمد شیخ ابراهیمی ـامیر سازگار ـ حاجی عباس قدس مفیدی ـمرادی ـ قاسم خلیلی ـ حاجی عزازقلی ـ حاجی حیدرقلی ـ محمد رضا هاشمی ـ رمضان بیانی ـ فضل اله رضوی ـ رمضان حسین‌ـ نصراله قدسی مفیدی ـ مصطفی قدس مفیدی ـ قاسم خلیلی ـ فضل‌اله رضوی ـ حاجی عباس‌شفقت ـ عبدالرحمن سلامت ـ حاجی‌بزرك باقری ـ حاجی غلامحسین مرادی ـ حاجی صاحب زاهدی‌ـ مرتضی صحتی ـ هادی توسلی ـ ابوطالب جراح ـ علی خیبری ـ محمد رحیم تقوی ـ قره ایشـان میرزاعلی ـ فرج‌اله لطفی ـ حاجی سید کاظم حسینی ـ جبرئیل ملك ـ اسمعیل مقدم ـیوسف خلیقی ـمهدی علائی ـمحمود علیمی ـ زین‌العابدین سیدی‌ـ باقر کمالی ـابراهیم طاهری ـمحمدقادری محمد حسین شاهی ـ قنبر جلالی ـ بابا علی رضائی محمد ابراهیم خطیری ـ حسین احمدی ـقربان یوسفی ـ حسن یوسفی ـ آقا علی حسینی ـ علی اصغر اوتادی ـ حاجی باقر مولودی ـ جواد اوتادی ـ هوشنك‌خلیقی ـ عبداله رخسائی ـ احمد رخسائی‌ـ منوچهر خندقی‌ـ محمود شیخ‌ابراهیمی ـ سیدعبدالله عرفانی ـ تقی چراغعلی ـ محمد اربابی ـ علی‌محمد قاسمی ـ عباس رخسائی ـ غلامرضا جنـــدقی و چند امضاء دیگر. آ ـ ۲۴۱۰۶

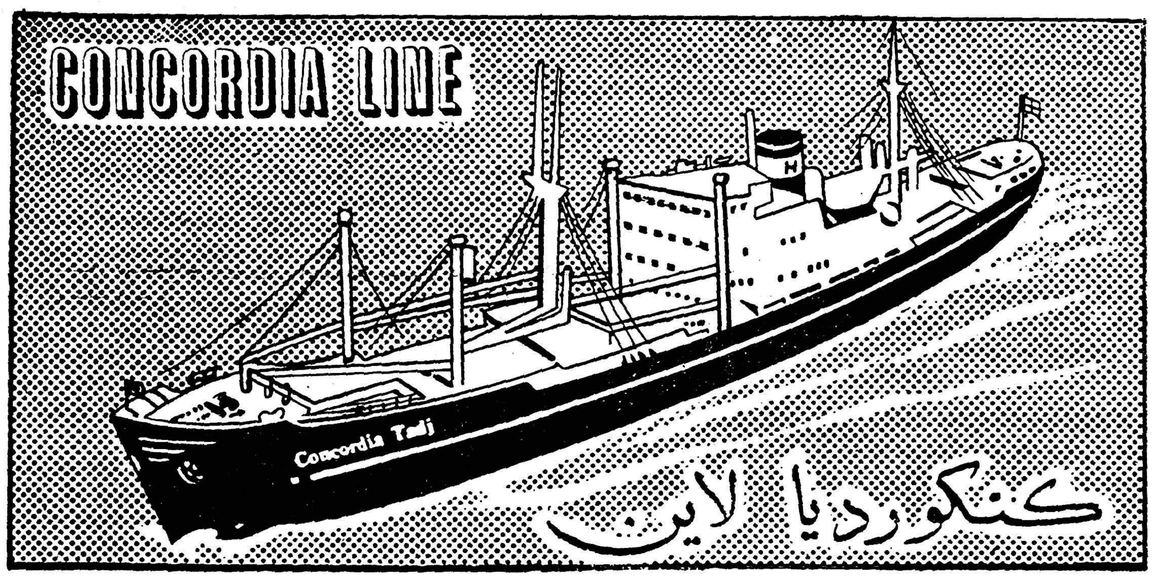

کشتیرانی کنکوردیا لاین

کشتی کنکوردیا تاج m/s "CONCORDIA TADG"

درحدود ۳ مهرماه بخرمشهر خواهد رسید وپس ازپهلو گرفتن درضمن تخلیه برای بنادر ذیل بارگیری خواهد نمود.

جنوا ـ مارسی ـ نیویورك ـ بستن

فیلادلفیا ـ بالتیمور ، نورفولك

این‌کشتی درحدود ۱۷ مهرماه حرکت ودر حدود ۱۶ روز پس ازخروج ازخلیج فارس به جنوا و ۳۰ روز به نیویورك خواهد رسید.

کشتی کنکوردیا کاپو m/s CONCORDIA CAPO

درحدود ۲۶ مهرماه بخرمشهر وارد و درضمن تخلیه برای بنادر فوق‌الذکر بارگیری خواهد نمود.

برای کسب اطلاعات بیشتر و تأمین جابنمایندگی کل درایران

شرکت سهامی لوانت اکسپرس ترانسپورت (ایران)

خیابان سعدی کاشی : ۴۴۷

تلفنهای ۳۰۵۳۱۲ ـ ۳۰۵۳۱۴ ـ ۳۰۵۳۱۵ ـ ۳۹۰۵۸

و یا بشعبات این شرکت درخرمشهر و تبریز مراجعه فرمائید .

۱ـ۲ آ ـ ۲۴۰۷۶

فرهنگ خانواده

کلید زیبائی شما ویتامین هااست

عده‌ای از مردم از ترس چاق شدن بقدر کافی غذا نمیخورند و عده‌ای هم در خوردن افراط میکنند ولی حتی یك گرم هم بوزن آنها اضافه نمیشود وبرعکس بعلت کمبود ویتامین در غذادچار چروك‌زیاد در اطراف دهان وزیر چشم میشوند .

ویتامین جوانی «ج»

بهترین وسیله برای حفظ جوانی زن ویتامین «ج» است . کمبود آن در بدن باعث درد هائی در بدن میشود و اغلب این درد در زمستان بانسان دست میدهد . انسان فکر میکند که این درد بعلت سرما و رطوبت رخ میدهد در صورتیکه علت اصلی آن کمبود ویتامین‌مزبور در بدن میباشد .

ممکن است بعضی از این درد ها مربوط به رماتیسم باشد ولی اغلب آنها بخصوص آن دردهائی که ناگهانی است‌و فوری‌بر طرف‌میشود معلول نبودن‌یا کمبود همین‌ویتامین میباشد .

بعضی از پزشکان هنگامیکه مریضی از درد استخوان شکایت میکند بجای اینکه برای او نسخه‌ای بنویسند باو دستور میدهند که یك لیمو ترش میل کند .

ویتامین «ج» عامل‌پیوستگی‌سلول ها و بافته ها و عضله‌ها و پوست و مفصل است .

این ویتامین را ویتامین جوانی مینامند ولی بدن انسان بخصوص در مواقع کار و مریضی و سرما - خوردگی مقدار زیادی‌ازاین ویتامین در خود حفظ نمیکند زیرا این ویتامین زود مستهلك میگردد .

پرتقال و لیمو از موادی است که برای معالجه کمبود ویتامین «ج» بسیار مفید میباشد .

برای تامین احتیاج روزانه بدن باین ویتامین دو لیوان کوچك آب پرتقال کافی است و این ویتامین برای اشخاص بیش از چهل ساله بی اندازه مفید میباشد .

ویتامین زیبائی (آ)

این ویتامین در بعضی از نباتات وبعضی از حیواناتی که‌این‌نباتات‌را مصرف میکنند یافت‌میشود وعلامت کمبود آن در بدن ضعف دید چشم درساعات شب و پیدایش لکه هائی روی پوست میباشد .

بدن انسان این ویتامین را در کبد ذخیره میکند و سپس باندازه احتیاج به بدن میرساند و این ویتامین باعث درخشندگی چشم و لطیفی پوست و زیبائی ظاهری میگردد و انسان در برابر امراض قوی میشود .

این ویتامین در همان موادغذائی که دارای ویتامین «ج» است‌بدست می آید و اگر روزانه نیم کیلو

هویج آب بگیرید و مصرف کنید مقدار ویتامین بدن را تامین‌مینماید

از منابع مهم این ویتامین کبد، قلوه ، کره ، شیر و سر شیر است و کبد انسان قادر است این‌ویتامین را تقریبا از کلیه سبزیجات و میوه ها بدست‌آورد .

ویتامین سعادت«ب»

معمولا مردمی که دچار کمبود ویتامین «ب» میشوند از سعادت محروم هستند زیرا این ویتامین با تنظیم اشتهای انسان نقش عمده‌ای در زندگی روز مره بازی میکند . البته انسان بی اشتها وبی علاقه به غذا از نشاط هم محروم‌میشود و مقاومت بدن او در برابر ضعیف

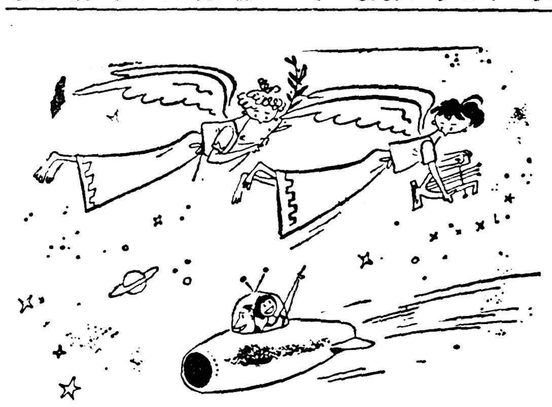

عصر موشك

مرد ایدآل

از نظر یك زن - مرد ایدآل عبارت از مردی است که در پول درآوردن باهوش وجدی ودرخرج‌کردن احمق ونادان باشد .

در بدن تنظیم میکند که آن‌حرکت روده ها است .

ویتامین اشعه خورشید «د»

ویتامین «د» را حتی الامکان باید قبل از تولد مصرف‌کرد یعنی اینکه مادر در هنگام بارداری میل نماید .

پدران روشنفکر امروزی هم این ویتامین را در شیر و روغن کبد نهنك بفرزندان خود میدهند تاکرم خوردگی دهان کودکان کمتر شود .

بدست آوردن این ویتامین کار آسانی است زیرا اشعه مافوق

بقیه در صفحه چهاردهم

چهارنمونه مختلف از آرایش موی‌سر برای چهار چهره مختلف

حقایقی درباره خوابیده روی ...

بعضی از اشخاص عادت دارند در هنگامیکه خوابیده اند راه میروند ، و کار های بس شگفتی انجام می دهند ! ..

اینگونه افراد در موقع خواب‌ازانجام هیچگونه عملی فروگذار نمی‌شوند و در خیابان های شلوغ‌برانندگی می پردازند ، و بالاخره بعضی‌دیگر اشیاء سنگین را از روی زمین برداشته و آنرا با خود تا مسافت زیادی حمل می نمایند .

کسانیکه در خواب راه میروند ، بوسیله‌تحریك‌حس‌ترس‌درو‌جودشان از خطرات فراوانی جان بسلامت‌بدر میبرند ، و آنها در موقع‌راه‌رفتن حس شنوائی‌شان کار نمی کند ، و در ضمن هیچ صدائی از دهانشان خارج‌نمی شود ، و حتی ممکنست سرفه نمایند ولی خودشان‌از خواب عمیق‌بیدار نشوند !

راه رفتن در هنگام خواب معمولا در مواقعی انجام میگیرد که‌اشخاص در خواب‌سنگینی‌می‌باشند.اشخاص مذکور غالبا کار ها را باچنان‌مهارت وخوبی‌انجام می‌دهند که رویهمرفته باور نمودن آن برایمان غیرممکن است .

سکوت مطلقی همه جا را فرا گرفته بود ، و زن و شوهر به‌آرامی خوابیده بودند .ناگهان‌مردبا‌آرامش هرچه تمامتر از جای برخاست،و تیر تیز و برنده ای را از گوشه ای برداشت ، و با شدت زیاد آنرا بلند نمود و برسر زنش فرود آورد ، و چند بار این عمل عجیب و شگفت انگیز را انجام داد ...

بعدا شوهر بیچاره در حالیکه اشك از دیدگانش جاری‌بود ، در برابر پلیس بعمل عجیب و باور نکردنی خویش اعتراف کرد ، و گفت :

من در خواب دیدم که موجود کریه‌المنظری در کنارم خفته است. موجود خیالی مزبور می خواست‌مرا بقتل برساند ، و تنها راهی که‌ممکن بود ویرا از میان بردارم این بود که تبر را برداشته ووی‌را قطعه‌قطعه نمایم! دیگر چیزی‌را بخاطر نمی آورم ...

پزشکان پس از معاینه دقیق‌آن مرد تشخیص دادند که وی از آن اشخاصی است که عادت دارد در خواب راه برود ، و کار کند ، و یا اشخاصی که اصلا بفن‌رانندگی آشنائی ندارند ، سوار اتومبیل‌شده و در خیابان های شلوغ‌برانندگی می پردازند ، و بالاخره بعضی‌دیگر اشیاء سنگین را از روی زمین برداشته و آنرا با خود تا مسافت زیادی حمل می نمایند .

کسانیکه در خواب راه میروند ، بوسیله‌تحریك‌حس‌ترس‌درو‌جودشان از خطرات فراوانی جان بسلامت‌بدر میبرند ، و آنها در موقع‌راه‌رفتن حس شنوائی‌شان کار نمی کند ، و در ضمن هیچ صدائی از دهانشان خارج‌نمی شود ، و حتی ممکنست سرفه نمایند ولی خودشان‌از خواب عمیق‌بیدار نشوند !

راه رفتن در هنگام خواب معمولا در مواقعی انجام میگیرد که‌اشخاص در خواب‌سنگینی‌می‌باشند.اشخاص مذکور غالبا کار ها را باچنان‌مهارت وخوبی‌انجام می‌دهند که رویهمرفته باور نمودن آن برایمان غیرممکن است .

بعداز اینکه اینگونه اشخاص کابوس یا رؤیایشان باتمام رسید ، مجددا به بستر مراجعت نموده و بخوا ب‌معمولی‌شان میپردازند ، ودر سروقت معین و معمولی سر ازخواب بر می دارند .

معمولاراه رفتن در خواب مربوط بنگرانی های باطنی اشخاص است . و البته نمی توان این نوع اشخاص را کم حافظه یا بی هوش تصورنمود ولی همینقدر کافیست که گفته‌شود در موقع راه رفتن در خواب افکار آنها متشتت و دگرگونست.ودرباره مسائلی فکر می کنند و راه حلی برایشان می جویند .

راه رفتن در خواب بیشتردرمیان اطفال معمول است ، و اشخاص‌مسن کمتر باین عادت دچارند .

مثلا کودکی بخواب شیرینی فرو میرود ، و طولی نمی کشد که در اطرا ف‌حیاط خانه‌شان بگردش در می آید . البته باطنا کودك مزبور از عملی که انجام می دهد بی اطلاعست ،و همانطوریکه گفتیم وی در موقع بر خورد با مانع یا خطری

بقیه در صفحه ۱۴

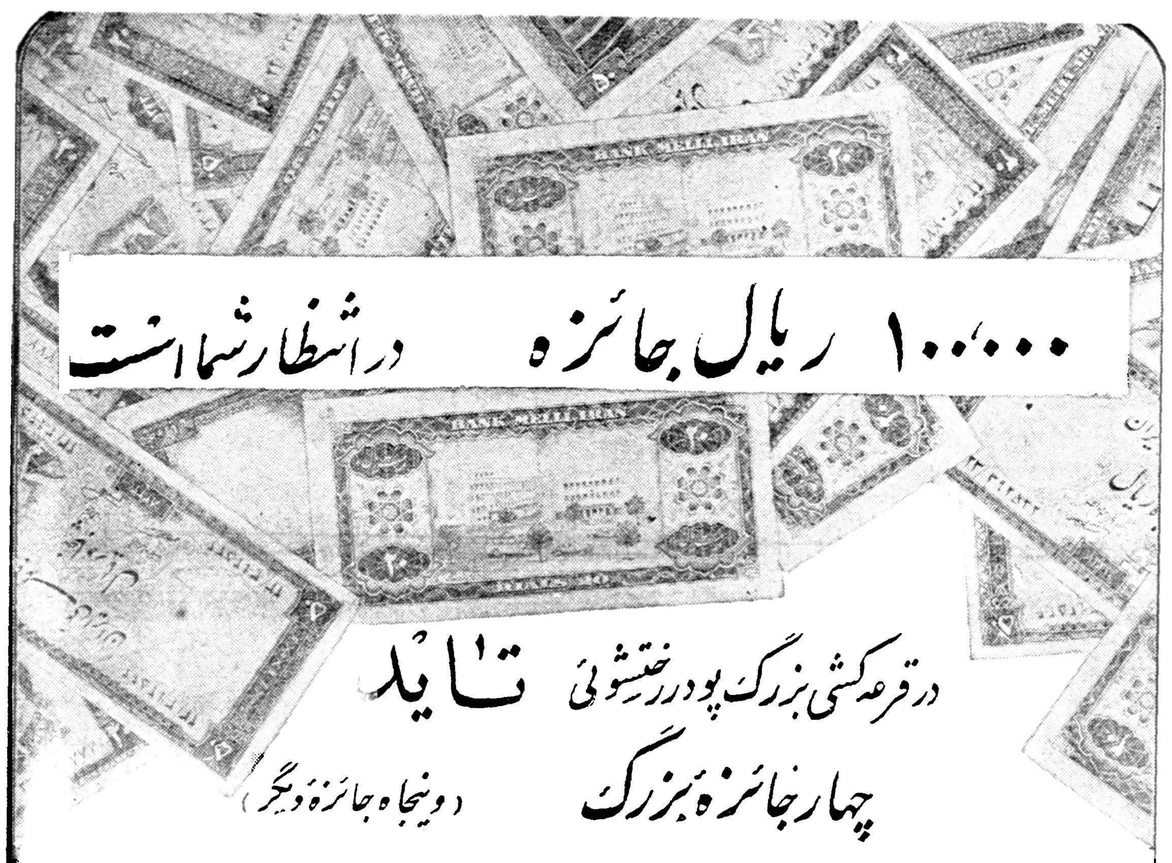

یک بلیط قرعه کشی مجانی درعوض هرجعبه خالی پودر رختشوئی تاید داده میشود اسامی بخش کنندگان بلیط بوسیله روزنامه اطلاعات وکیهان ورادیو منتشر میشود. هم امروز تاید بخرید و از ۱۰۰،۰۰۰ ریال جائزه بزرگ وجائزه های دیگر تاید استفاده کنید . قرعه کشی تاید در نیمه دوم مهرماه درسالن تلویزیون ایران درحضور تماشاچیان عمل خواهد آمد .

تاید پرفروش ترین پودر رختشوئی جهان اکنون بهتر وارزانتر است زیرا تاید تحت نظر متخصصین فنی کمپانی تاید امریکا مطابق آب و هوای ایران درکشور ما ساخته میشود .

مژده بمصرف‌کنندگان پودر رختشوئی تاید

قیمت پودر رختشوئی تاید برخلاف انواع مشابه دیناری ترقی نکرده است

قوطی بزرك تاید ۲۵ ریال قوطی کوچك تاید ۸ ریال

درتمام مغازه‌ها بفروش میرسد . علت اضافه نشدن قیمت تاید اینستکه تاید اکنون تحت نظر متخصصین فنی کمپانی تاید آمریکا درخود ایران و مطابق آب و هوای کشورما ساخته میشود وچون تاید مشمول سود بازرگانی نیست قیمت بستهٔ بزرك آن حداقل ۱۵ ریال وبسته‌کوچك‌اقلا۳ریال ارزانتراز پودرهای‌مشابه‌خارجی‌است

باخرید پودر رختشوئی تاید (پر فروشترین پودر رختشوئی جهان) درپول خود ۴۵درصد صرفه‌جوئی کرده وضمنا از بهترین پودر رختشوئی استفاده کنید .

مد و زندگی

برای پائیز و زمستان

درنمایشگاه مدهای پائیز و زمستان که چندی قبل درپاریز ترتیب داده شد خیاطخانه مشهور «کارون» این دومانتو را بمعرض نمایش‌گذاشت که فوق‌العاده مورد توجه قرار گرفت

نماینده انحصاری: خیابان سعدی جنب بانک اعتبارات طبقه سوم تجارتخانه شکرالله معراج.
مراکز فروش: مغازه دکسا نادری (شیروانی) وسایر مغازه‌های معتبر. آ-۲۴۰۳۶

مرکب جدید
سوپر کوئینک پارکر

براحت و روان نوشتن قلم شما کمك میکند.

مرکز پخش برای تمام ایران: دنگاه پارکر چهارراه قوام‌السلطنه
یکی از محصولات ت شرکت قلم پارکر

آگهی دعوت مجمع عمومی

بدینوسیله باطلاع کلیه سهامداران شرکت سهامی آبیاری بهبهان می رساند که مجمع عمومی سالیانه شرکت درساعت ده صبح روز شنبه ۲۳ مهر ماه ۳۹ در مرکز شرکت (تهران عمارت بنگاه مستقل آبیاری) تشکیل خواهد شد. لذا از صاحبان سهام خواهشمند است شخصا و یا نماینده تام الاختیار خود را با در دست داشتن مدارك سهام در موعد مقرر در جلسه حاضر و یا کتبا معرفی فرمایند.

دستور جلسه

۱ـ استماع گزارش هیئت مدیره و بازرسان شرکت.
۲ـ تصویب بیلان سال ۱۳۳۸
۳ـ تعیین خط مشی آینده شرکت
۴ـ انتخاب یکنفر بازرس قانونی شرکت.

مدیر عامل شرکت سهامی آبیاری بهبهان مهندس ابراهیم منیعی
۱ـ۲ آ-۲۴۰۳۲

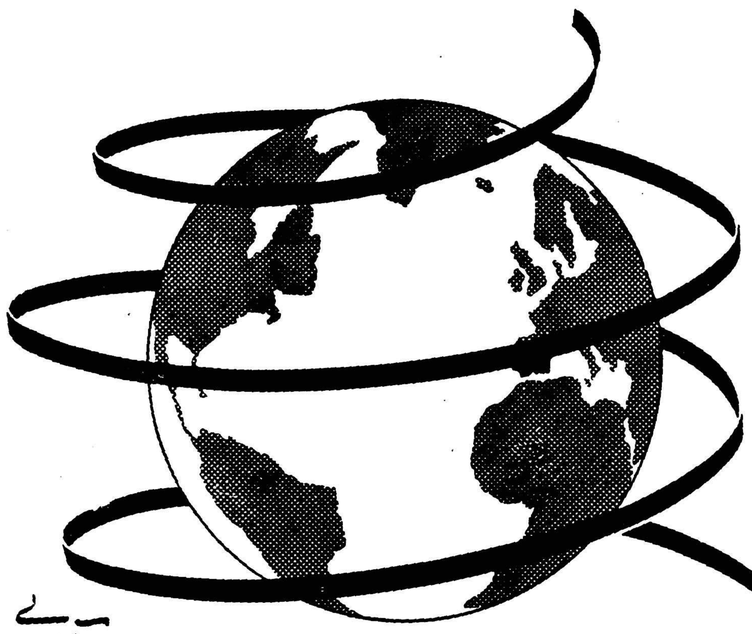

در چهار گوشه جهان، آهنگهای جاویدان را بر روی نوار ضبط صوت آلمانی «ب.آ.اس.اف» ضبط میکنند.

نماینده کل در ایران شرکت سهامی لوماشیمی. خیابان خیام - پاساژ امیر سلیمانی

BASF
BADISCHE ANILIN- & SODA-FABRIK AG

مراکز پخش: شرکت تجارتی آفتاب: خیابان لاله‌زار
داریوش نمسه‌چی: خیابان نادری

آ-۲۴۰۱۰

هنك کنگ بهشت خاوردور

بقیه از صفحه یازدهم

موج فعالیت فراگرفته کشتی ها مرتبا تخلیه وبارگیری شده کارخانه ها شب وروز بکارند مردم باازدحام عجیب خود درخیابانها میگردند و خریدهای کلان میکنند. آنهادسته بسته به‌فروشگاههای وسیع و پراز کالاها هجوم می‌آورند.

یك زن امریکائی باخنده به من گفت: من از بس کم‌پول خسرج کردم و بافروشنده‌ها چانه زده‌ام خردشده‌ام. باید دانست که سال گذشته تعداد جهانگردان امریکائی که باین منطقه آمدند بیش‌ازسایر ملیت‌هابود سال گذشته آنها ۶۳ میلیون دلار دراین ناحیه خرج کردند. این ضرر درسال ۱۹۵۰ مبلغ ۱۲۰ میلیون دلار البسه به آمریکا فرستاد. هتل داری دراین جزیره سرشار از منفعت است قیمت‌هائی که درکلوب‌های شبانه معمول است با قیمت های «لاس وگاس» قمار خانه پرخرج امریکا قابل قیاس است ثروت عظیم مردم در یك بانك سپرده شده است در این بانك اگر یك نگاه دقیق تر بیندازید خواهید دید که مردمی که در برابر باجه‌ها در صف ایستاده‌اند معمولا چینی هستند لباسشان این موضوع‌را نشان میدهد آنها صف کشیده‌اند ودر انتظارند تا قدری پول برای اقوام خود در چین ـ کمونیست بفرستند بطور متوسط هرساله چینی‌های مقیم‌خارج‌درحدود ۲۵ میلیون دلار به خاك چین اصلی میفرستند مقدار زیادی از این پول از هنك‌کنك فرستاده می‌شود برطبق معیارهای غرب این عده آدمهای فقیری هستند اما آنها به‌نظر هزاران نفر از چینی های دیگر که در همین هنك کنك بسر میبرند از لحاظ اقتصادی وضع خوبی دارند وبیش‌از آنچه احتیاج دارند دراختیارشان است در هنك کنك نواحی دیگر هم وجود دارد که نقطه مقابل نواحی مسکونی ویا تجاری آن است این نواحی خانه‌هائی بکوچکی لانه خرگوش دارد کوچه‌ها تنك ودراز و پراز جمعیت است چینی‌های فقیر در خانه های کهنه زندگی میکنند که هریك ۱۰ تا ۱۲ اطاق‌دارد یك‌حریق خانمانسوز که‌اخیرا اتفاق افتاد ۶۰ هزار نفر رابی‌خانمان ساخت شبها هزاران نفر در گذرگاه ویا در برابرمنازل میخوابیدند روزها نیز فروشندگان ومعامله کنندگان‌خیابانی‌بطوری‌پیاده روهارا سد میکنند که انسان‌بسختی راه خودرا باز میکند آنها در کنار بساط کوچك خود شامل دسته‌های مداد ـ قلم‌خودنویسهای کم قیمت کاغذنوشتنی وبسته‌های‌سوزن‌نشسته اندبساط آنها منظره رقت‌باری‌دارد معذلك یك حقیقت جدی را دراین میان می‌بینید و آن اینست که‌مردم شادمان بنظر می‌آیند بچه‌هائی که بنظر میرسد خوب پرورش یافته‌اند وچاق وسالم هستند یکدیگر رادر راهها تعقیب میکنند آنها بازی‌های مختلف میکنند باخنده تمام فریاد میزنند درآن‌گوشه دوزن‌پیرمشغول حرف‌زدن هستند سرتکان میدهند وتبسم میکنند یك عمله که جز شلوار کوتاهی بپاندارد ودر کنار یك چرخ دستی که محل فروش اغذیه است چمپاتمه زده است ویك ظرف برنج وسبزی میخورد وبسا فروشنده نیز ضمنا حرف میزند در شهرهای پرنعمتی در کانتون و شانگهای محیط این طور نبود در هنك کنك‌شادی حکمفرما است.

آگهی قبول داوطلب برای شرکت درکلاس تربیت کارکنان فنی رادیو ایران

رادیو ایران برای شرکت در کلاسی که بمنظور تربیت کادر فنی رادیو تشکیل می شود علاوه بر پنج نفری که قبلا نام نوشته‌اند و در آزمایش قبول شده‌اند احتیاج به ده نفر داوطلب دیگر دارد.

داوطلبان باید واجد شرایط زیر باشند:

۱ـدارا بودن حد اقل دیپلم کامل متوسطه
۲ـحد اکثر سن ۳۰ سال
۳ـخدمت سربازی خودراانجام داده ویابرك‌معافی‌دائم از خدمت‌ارائه‌دهند
۴ـآشنائی بیکی از زبانهای انگلیسی یا فرانسه
۵ـنداشتن سوء پیشینه
۶ـدر هیچیك از موسسات دولتی و غیر دولتی شغلی نداشته باشند.
۷ـموفق شدن در آزمایش مقدماتی در امور رادیوئی و موسیقی
۸ـداوطلبان قبل از شرکت در کلاس باید تضمین ملکی بمبلغ پنجاه هزار ریال بسپارند که لااقل مدت سه سال در صورتی که دوره کلاس را با موفقیت بگذرانند در هر محلی که اداره کل انتشارات و رادیو تعیین نماید انجام وظیفه نمایند. در صورت تمرد بایستی مبلغ پنجاه هزار ریال تعهدی را نقدا باداره کل انتشارات و رادیو بپردازند.

دوره کلاس مدت سه ماه خواهد بود ودر مدت کار آموزی بداوطلبان ماهیانه مبلغ یکهزارو پانصد ریال طبق آئین نامه پرداخت خواهدشد.

داوطلبان پس از طی دوره کلاس و قبول شدن در آزمایش مطابق آئین نامه مربوطه ارزش کار دریافت خواهند کرد. داوطلبان برای نام نویسی میتوانند از این تاریخ تا ۱۵ مهر ماه ۳۹ از ساعت ۸ تا ۱۴ با در دست داشتن مدارك خود باداره کارگزینی کل انتشارات ورادیو واقع در میدان ارك مراجعه نمایند.

۱ـ۲ آ-۲۳۹۷۶ اداره کل انتشارات و رادیو

حل هفت اشتباه

۱ـمحل قرار گرفتن دست راست خانم دربان تغییر کرده است.
۲ـدر جیب همین شخص یك پاکت دیده میشود.
۳ـمحل قرار گرفتن اعلانی که سمت راست خانم دربان دیده میشود تغییر یافته است.
۴ـدرسمت راست تیر چراغ برق یك پا دیده می شود.
۵ـلبه کلاه پست چی بالاتر رفته است.
۶ـ از سطل خاکروبه‌یك تکه پارچه بیرون آمده است.
۷ـیکی از صندوق های نامه اتکت ندارد.

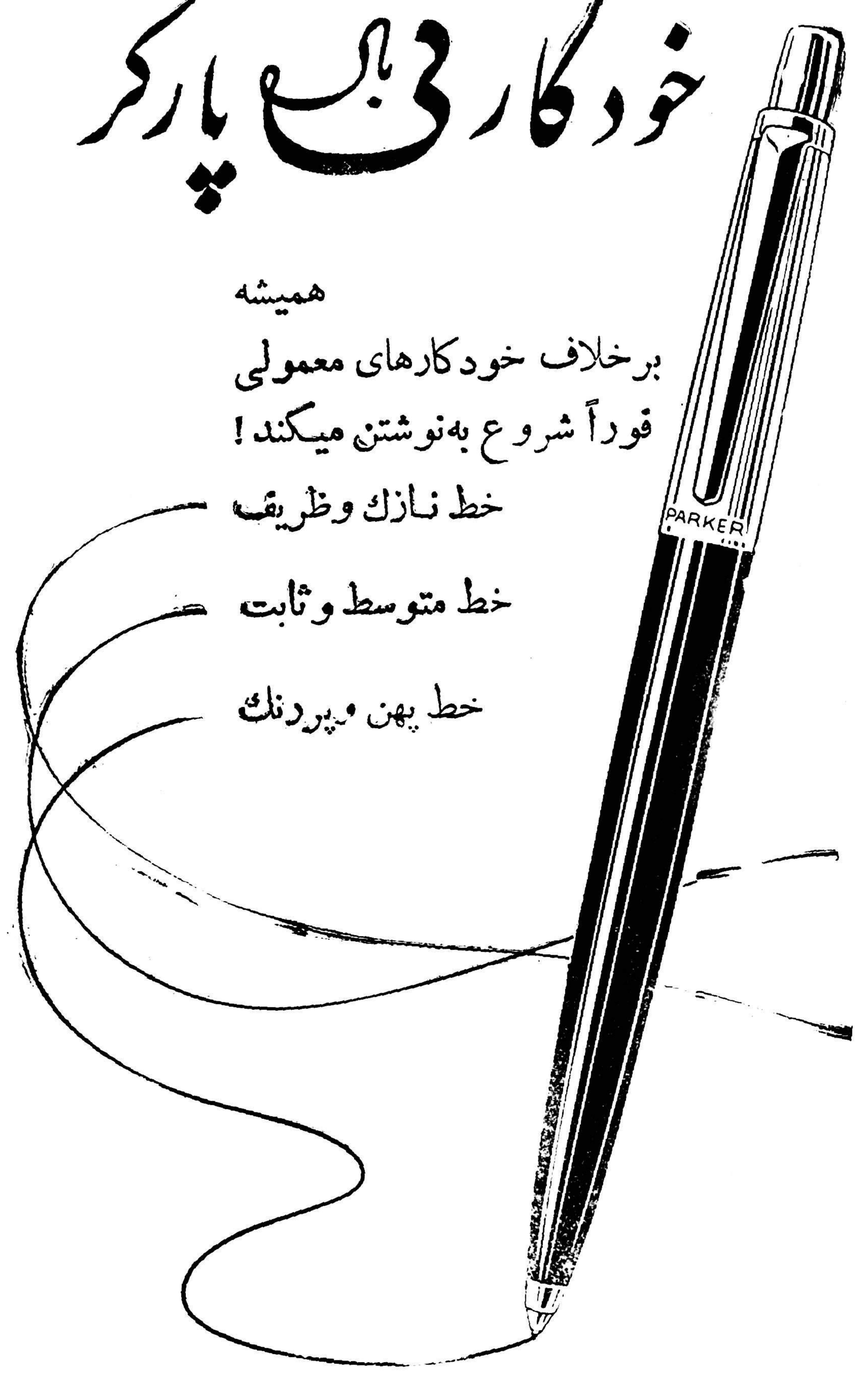

خودکار قی پارکر

همیشه
برخلاف خودکارهای معمولی
فوراً شروع به‌نوشتن میکند!
خط نازك وظریف
خط متوسط وثابت
خط پهن وپررنك

این امتیاز بعلت مرغوبیت جنس پارکر است

خودکار تی ـ بال پارکر مانند یك قلم خود نویس مینویسد درحالیکه فقط جزئی تفاوت قیمتی با خودکارهای معمولی دارد. همیشه فوراً شروع به نوشتن میکند

هیچ چیز با پدر امضای شما مشخص نیست ـ درحالیکه امضاهای مختلف باخودکارهای مختلف همه بیکدیگر شبیهند در امضاء با خودکار تی ـ بال پارکر این شباهت ابداً وجود نداشته وکاملا مشخص‌است مانندیك‌خود نویس عالی‌مینویسد ونوك آن بافشارهای مختلف تطبیق داده میشود با جزئی فشار ظریف و با اندیاد فشار پهن‌تر مینویسد. این هم یکی دیگر از امتیازات پر اهمیت تی ـ بال پارکر است و با وجود تمام این مشخصات قیمت آن فقط کمی بیش‌ازخودکارهای معمولی است.

Parker tBall Ballpoint

یکی از محصولات ت شرکت قلم پارکر

آ-۲۴۰۱۶

عبور از پنج قاره

چرا طلاق زیاد است؟

نوشته: آقای سیدحسین محدث
لیسانسیه حقوق

سازمان مبارزه با طلاق

اگر این اقتراح منحصر به بحث در یك مسئله اجتماعی کشور خودمان باشد(که ظاهرا این طور است) باز هم لازم است که حصر دیگری بر آن علاوه و گفته شود (چرا در تهران طلاق زیاد است)زیرا بتحقیق این نعمت یا نقمت هنوز بشهرستانها سرایت نکرده و بالعکس در شهرستانها طلاق نسبت بگذشته کمتر شده که علت آن اجمالا کم شدن تعدد زوجات و بقای اعتقاد خانواده ما به ننك وخفت طلاق است .

میخواهم باز حصر مجددی را وارد کنم و اگر چه ظاهرا هنوز در مقدمه صحبت میشود لیکن بیان این حصر آخر جواب ضمنی و قطعی اقتراح است که با تنك کردن دایره سئوال مسئله حل میشود .چرا طلاق در میان ساکنین شمال شهر بیشتر ومقبولتر است(صحت این ادعای ما باملاحظه آمار، محاضر شهرستانها و تهران اثبات می شود)

اما جواب اساسی اینهمه (چرا) را فطرت تنوع دوستی و زیاده طلبی بشر و نقص تربیت وتقلید غلط و ناقص اکثریت مادران امروزی میدهد . در شهرستانها محیط کوچك و آشنائی همه بر همه و سرعت قضاوت افکار عمومی مجال تند روی و هوس بازی به بانوان نمیدهد و درجنوب شهر تهران جهاد بافقر ومبارزه برای تامین حداقل معیشت فرصتی برای خواستن و گرفتن طلاق(آزادی) باقی نگذاشته واگر هم طلاق هائی در محاضر آنجا جاری می شود فقط و فقط معلول عجز از تامین معاش ودر مقام اضطراری و توام با اشك و خون است و جملات (مرا درك نمیکرد) (از همدیگر خسته شده بودیم) و.... را اهالی آنجا نمی فهمند اینجا تن ضعیف وذل خسته مفهومی ندارد طلاق پرستان تهران فدائیان تقلید ناقص از تمدن غرب و مشتریان ژورنالها وسالن های مد هستند مادرانی که از خانه محدود و مقید پدران کارگر و پیشه‌ور طبقات متعصب بمذهب ومادران بی سواد ونادان بیرون آمده و آزاد شده اند قدرت مقاومت در برابر آتمسفر هیجان انگیز خیابانها ومجامع عمومی وخصوصی تهران را ندارند و خواه ناخواه با این میل مبغلطند و نتیجه طلاق است بعضی از مجلات با درج اخبار و چاپ عکسهای ستارگان هنرمندان مطلقه باین میل بنیان کن نیرو میرسانند و قبح طلاق را از بین برده اند

در مقابل تبلیغات غیرمستقیم وعوامل نیرومند لغزش، مجامعی نیست که با طلاق مبارزه کند و همسران رمیده را بوظیفه مقدس خود آشنا کند وهوسهاو رنجش های ناحق یا بر حق آنها را تعدیل نماید و چه بسا که آشنایان و اطرافیان از هوس ها و نادانی همسران بیچاره سوء استفاده کرده و به آتش نفاق دامن میزنند و خرمن هستی خانواده ها را میسوزانند

در صورت کمك معنوی موسسه اطلاعات من تاسیس سازمان مبارزه با طلاق را مفتخرا برعهده میگیرم .

سریع‌ترین زن جهان در کودکی علیل بود

دوسال تمام اورا درمیان پتو می‌پیچیدند وبرای معالجه به شهر می‌آوردند
نصب یك تور بسکتبال جلوی منزل او سرنوشت زندگیش را تغییر داد

هفت سال پیش ، دریك مدرسه ورزشی شهر «کلارکس ویل»واقع درایالت «تنسی» (امریکا) یك‌دختر سیاه پوست لاغراندام که‌جزپوستی براستخوان نداشت، با جست و خیزهای سریع خود میخواست توپ بسکتبال رابداخل حلقه بیاندازد ، ولی هربار شکست میخورد و توپ جلوی پای مربی او بزمین میافتاد.

مربی که تحت تاثیر حرکات چابك دخترك واقع شده بود بررغم شکستهای پیاپی او را مرتبا تشویق میکرد. او عقیده داشت این دختر درورزش آینده‌ای درخشان خواهد داشت.

پیش‌بینی مربی سرانجام بحقیقت پیوست وظرف دوسال دخترك بصورت بهترین بسکتبالیست شهر خویش درآمد. پنج سال از این مقدمه میگذشت که دخترك ۱۳ ساله استخوانی ، بصورت بانوی نمکین وبلند قدی درآمد وچند روزپیش باربودن سومین مدال طلا در مسابقات المپیك صاحب عنوان سریع ترین زن جهان گردید.

«ویلما گولدین رودلف» در ۲۳ ژانویه ۱۹۴۰ دریك مزرعه توتون وغله در قصبه «بیت‌اللحم مقدس»در ایالت «تنسی» بدنیا آمد اوپنجمین فرزند پدر ۷۳ساله‌ای است که هشت فرزند از آخرین همسر وسه فرزند از زوجه قبلی خود دارد.

درمیان پتو

پس‌از تولد «ویلما» خانواده اوبه کلبه دهقانی کوچکی در «کلارکس ویل» که‌بانرده های قرمز محصور بود کوچ کردند. ویلما در راه پرافتخاری که طی کرد با مشکلات بسیار دست به‌گریبان بود.

بقیه در صفحه ۱۵

گرامافون‌های آینده

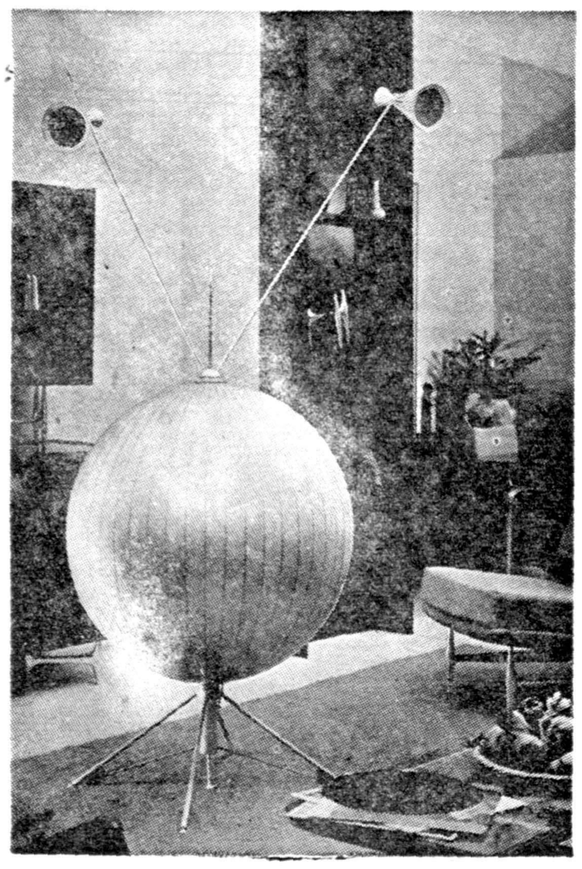

تصور نکنید که با یکی از ماههای مصنوعی شوروی ویا امریکا سر و کار دارید . شکلی را که در عکس مشاهده میکنید یکی از طرحهای مهندسین امریکائی برای گرامافونهای آینده است . این طرح هنوز از مرحله پیشنهاد خارج نشده ولی فردا که وارد بازار شد و بخانه شما راه یافت ، میتوانید با آن آهنگهای «بتهوون» و «شوبرت» را بشنوید .

هفت اشتباه

کاریکاتویست ما ضمن کپی از روی تصویر اصلی عمدا هفت اشتباه مرتکب شده است شما از روی تصویر تغییر یافته این هفت اشتباه را پیدا کنید .

حل در همین شماره

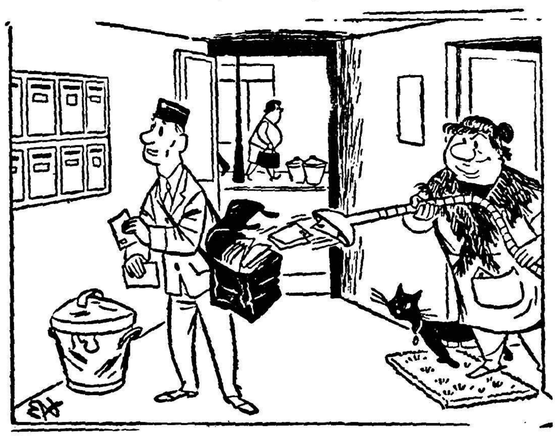

تصویر تغییر یافته

تصویر اصلی

همه چیز از همه جا

بخشش اسکاتلندی

یکی‌از بازرگانان اسکاتلندی وارد پاریس شده‌ودر هتلی‌اقامت کرد .

صبح یکی‌از روزها زنك زد تا پیشخدمت صبحانه‌اش رابیاورد لحظه‌ای بعد دخترکی باخنده واردشد وصبحانه آقارا آورده و چنین گفت :

ـامشب شمارا درخواب دیدم .
ـچطور ؟خواب خوبی بود ؟
ـخواب دیدم که بمن‌پنج‌هزار فرانك پول داده‌اید .
ـپنج‌هزارفرانك ؟البته مبلغ‌زیادی‌است‌ولی چون خانواده مادر بذل‌وبخشش اشتهارو معروفیت دارند من‌مجددا این‌پول راازشمانمیگیرم آنرابرای خودتان نگهدارید.

هنگ کنگ بهشت خاوردور

دراین جزیره زمین حکم طلای ناب را دارد

«رلمن مورین» نویسنده زبردست آسوشیتدپرس از هنك‌کنك ـشهر قمار وسرنوشت دیدن کرده ودیده‌ها و شنیده‌های خودرا در سطور زیر برای شما تشریح نموده است.

هنك کنك دست بیك قماربزرك زده است.وثیقه این قمار آینده و سرنوشت هنك کنك است اگر هنك کنك دراین قمار ببازد ـ سرنوشت خودرا نیز ضایع کرده است هنك کنك بهشت خاور دور ممکن است درکام چین کمونیست فروبرود.

دراین بازی قمار بیش‌از سه‌میلیون بازیگر شرکت دارند برخی ازآنها بسیار ثروتمند وبسیاری از آنها بنجودلخراشی فقیر هستند دراینجا یکی برای پول بازی میکند آنهم یك پول نامحدود ودیگری برای غذای مختصر ورایحه شیرین آزادی

بلی این است وصف جامع و فشرده‌ای از هنك کنك که آنرا بزرگترین کازینوی جهان‌نامیده‌اند هنك‌کنك یك جزیره کوچك و مستعمره پادشاهی انگلیس استو دربرابر ساحل چین مانند یك‌پرنده کوچك لانه کرده است این منطقه یاباریکه ۳۹۱ میل مربع وسعت دارد قبل‌از آنکه کمونیستهابرخاك چین در ۱۹۵۹ غلبه کنند ـ ۶۰۰ هزارنفر بیشتر دراین ناحیه‌زندگی نمی‌کردند گویند در روزگار قدیم این ناحیه جمعیت زیادی داشته‌است هم‌اکنون جمعیت هونك کنك رادر حدود ۳میلیون نفر تخمین میزنند.

جمعیت وتشنجات سیاسی‌وحشت آور جهان دردهساله گذشته‌باران ثروت برهونك کونك فرو ریخته است امروزه آنرا گنبد طلائی اقتصادی میخوانند درسیزده سال گذشته قیمت املاك پانزده برابر افزایش پیدا کرده است تعداد صنایع جدید آن نسبت به سال ۱۹۵۰ پنج برابر شده است.هونك کونك امروزه یکی از بزرگترین بنادر دریائی جهان است که کشتی های قدیمی را دیگر کنارگذاشته اند.

درمنطقه تجاری هنك‌کنك در اطراف وجوانب ساختمان‌های قدیم رافرو میریزند و آسمانخرا ش ـ های جدید مرمرین بجای آنها بپا میکنند که به‌دستگاه تهویه مطبوع مجهز است‌وباآسمان‌خراش های نیویورك پهلو میزند درنواحی مسکونی بولدوزرها زمین را می‌شکافند ودر دامنه تپه نقاطی رابرای برپاکردن خانه‌ها وآپارتمان های جدید گران قیمت وزیبا تسطیح میکنند دولت نقشه‌ای دارد که بموجب آن میخواهد ۳هزار جریب اراضی موات را احیا سازد.

سه‌هزار جریب بنظر شماوسعت غیر قابل ملاحظه‌ای است اما آیا شما خبردارید که در هنك کنك زمین حکم طلای ناب را دارد .

در هنك کنك کارگران فراوانی هستند که اگرچه هنرندارند اما منبع ثروت خوبی هستند و یك مخزن کاررا برای صاحبان صنایع تشکیل میدهند تهیه کننده هنك کنگی در برخی از کالاها بابهترین تهیه کننده درجهان پهلو میزند . بنابراین دراین ناحیه است که‌هوارا

بقیه در صفحه دهم

بت دیویس درتئاتر

(بت‌دیویس) ستاره قدیمی هالیوود ،که سابقا درفیلمهای مجللی شرکت میکرد ، اکنون بیشتر وقت خود را صرف شرکت در نمایشنامه‌های تئاتر مینماید . دراین عکس (بت‌ دیویس) مشغول تمرین نمایشنامه معروف (دنیای ـ کارل ـ سندبرك) میباشد ،که از چهاردهم سپتامبر امسال تاچندماه بروی صحنه تئاتر (برادوی) نیویورك خواهد آمد .

پرخوری ایتالیائیها

ایتالیائیها در اروپا معروف‌به پر خوری میباشند واین پر خوری‌آنها در مورد مرغ بیشتر است ولی از چندی قبل پرورش دهندگان طیوردر این کشور متوجه شدند که از مصرف طیور کاسته شده است کاوش برای کشف علت آغاز گردید وبزودی معلوم شد که عده‌ای اینطور شایع کرده‌اند که با ترزیق مصنوعی این مرغها را بزرك میکنند و خوردن آنها بقوای جنسی آسیب میرساند وبهمین جهت ایتالیائیها از خوردن مرغ یعنی غذای دلخواه صرفنظر کرده‌اند تا قوای جنسی خود را حفظ کنند .

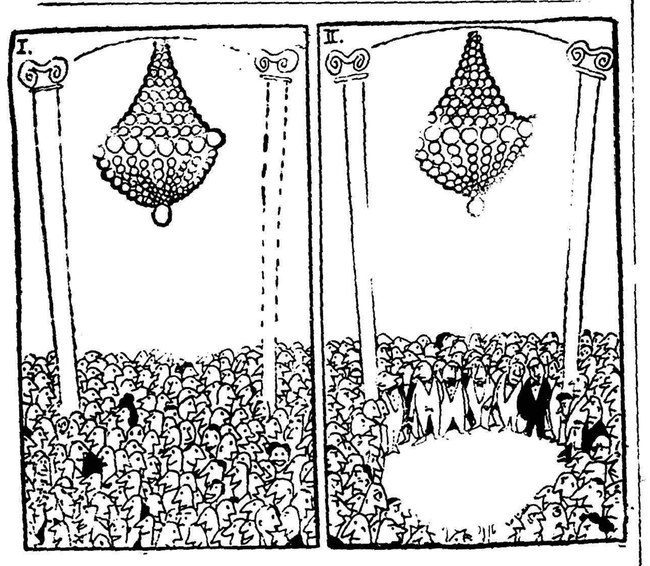

خوش بینها — بد بینها

تعلیمات ابتدائی

نقائص ، مشکلات وراه اصلاح آن

عنوان بحث آینده ستون کرسی آزاد است

ما از عموم خوانندگان محترم بخصوص فرهنگیان دعوت میکنیم که با ارسال نظرات خود در بحث جدید ما شرکت کنند

لطفا روی پاکت مرقوم دارید «صفحه عبور از پنج قاره ـستون کرسی آزاد»

دعوت به عصیان

از : لیونل‌وایت

ـ۳۳ـ

فعلا مهمترین کاری که تو باید انجام بدهی اینست که آن دستبند حمقت را پیدا کنی و یکمرتبه با کمال دقت ازاو بپرسی‌که آیا صد در صد مطمئن است وقتی جسد وینس را پیدا کرده‌اند جواهرات با او نبوده یا نه ؟

صبح روز دو شنبه « جرالد »وقتی میخواست به اداره برود قبل از رفتن به گاراژ از در جلوی ساختمان بیرون آمد و ابتدا نگاهی بداخل‌صندوق نامه ها کرد تا به بیند قبض رسید کیف ها را که به انبار ایستگاه راه‌آهن سپرده بود برای او آورده‌اند یانه .

صندوق خالی بود اما او نگرانی نداشت زیرا روز گذشته تعطیل بود و آنروز هم انتظار نداشت که صبح زود مامور پست قبض او را آورده باشد و میدانست که تا شروع به توزیع پاکتها نمایند چند ساعتی طول میکشد و بهر حال پاکت او تا قبل از ظهر در صندوق خواهد بود .

«جرالد» تصمیم داشت وقتی پاکت را دریافت کرد آنرا در همان صندوق نامه ها باقی بگذارد تا موقع مناسب برای بکار بردن آن فرا برسد زیرا آنجا برای قبض رسید کیف حاوی جواهرات بهترین جا بود .

خیلی احتمال داشت که مامورین پلیس مجددا بسراغ او بیایند واین بار خود او و آپارتمان را تفتیش کنند اما آنها هرگز ممکن نبود تصورنمایند که چیزی هم در داخل صندوق نامه ها که در کنار در حیاط قرار گرفته وجود دارد .

بعد سوت زنان در گاراژ را باز کرد ، سوار اتومبیل خودش شد و وقتی به شهر رسید آنرا در محل توقف همیشگی یعنی در پارکینك ایستگاه راه آهن گذاشت و سر ساعت مقرر در اداره پشت میز نشسته بود .

خیلی دلش میخواست «باکستر» یکی دیگر از رفقایش را که جمعه‌شب در منزل بیل بازی میکرد به بیند و بفهمد که‌آیا پلیس باآنها تماس گرفته یانه و اگر گرفته چه گفته و چه شنیده؟

اما خودش را کنترل میکرد و بنزد آنها نمیرفت و منتظر بود که مانند همیشه بر حسب اتفاق و بطور طبیعی باآنها بر خورد کند .

این فرصت در یکربع ساعتی که قبل از ظهر ها به استراحت وقهوه خوردن کارمندان اختصاص داشت دست داد و هنگامیکه جرالد در سرسرای طبقه پائین عمارت جلوی بوفه ایستاده بود بیل باکستر وارد شد و تا چشمش باو افتاد بطرفش آمد و روی چهار پایه کنار او نشست و درحالیکه با دست به پشت او میزد گفت :

ـچطوری جرالد ؟ راستی جمعه شب بعد از اینکه از ما جدا شدی چه اتفاقی برایت افتاد ؟

ـچه اتفاقی افتاد ؟

ـبله ، سعی نکن مرا گول بزنی . بگو به بینم چکار کردی ؟ آیا پلیس بجرم راندن در حال مستی یا بعلت دیگری ترا جلب کرده بود ؟

بیل پس از گفتن این جمله خنده بلندی کرد و نشان داد که منظورش شوخی است ولی در عین حال آثار کنجکاوی و علائم استفهام در قیافه‌اش بخوبی پیدا بود .

پس از آنکه خنده‌اش را مدتی ادامه داد افزود :

ـشخصی که خودرا افسر دایره جنائی شهربانی معرفی مینمود بعد از ظهر شنبه بمن تلفن کردو میخواست همه چیز را در باره بازی پوکر و بخصوص درباره شخص تو بداند . راستی «جراند»آهسته در گوش من بگوبه‌بینم چه کسی را کشته‌ای ؟

وپس از گفتن این جمله باز خنده خودرا سرداد .

جرالد هم یك خنده مصنوعی کرد و سرخودرا تکان دادو گفت :

ـاوه ، فهمیدم راجع به چه چیز صحبت میکنی . این مسخره‌ترین قضیه‌ای بود که ممکن است برای یکنفر اتفاق بیفتد . پلیس باین علت درباره من تحقیق میکرد که در سرراه خود از محلی که در آنجا قتل وسرقت اتفاق افتاده عبور کرده‌ام .

ـلابد در روزنامه‌ها جریان سرقت جواهرات یك‌مغازه‌در «مانهاست» وزدو خورد بین‌پلیس و گانگستر ها راخوانده‌ای .

ـبیل بانهایت حیرت پرسید :

ـپس تو هم آنجا بودی و این زدو خورد را دیدی ؟

ـنه ، من‌آنراندیدم ومدتکمی قبل یابعد از این حادثه از آنجا گذشتم ولی گمان میکنم در حین وقوع حادثه یکنفر یك اتومبیل شورلت بانمره‌ای شبیه نمره اتومبیل من در آنجا دیده و بهمین جهت مامورین پلیس بسراغ من‌آمدند و از من سئوالاتی کردند .

ـپس تو هیچ چیز ندیدی و حتی صدای گلوله‌ها را هم نشنیدی ؟

ـنه ، من در آنموقع یا در اطراف آن نقطه بودام و یا بخانه‌ام رسیده و به رادیو گوش میداده‌ام .

میگویند گانگستر ها در حدود ربع میلیون دلار جواهر برده‌اند .

بیل سوتی کشیدوباشوخی‌گفت:

ـمطمئن هستی که این جواهرات راخودت نبرده‌ای ؟ دویست وپنجاه هزار دلار کم پولی نیست .

جرالد پوزخندی زدو گفت :

ایکاش واقعا این جواهرات بچنك من‌افتاده بود. راستی بطوریکه روزنامه‌ها مینویسند جواهرات بیمه بوده و قطعا حق بیمه زیادی بابت آن میپرداخته‌اند .نمیدانم کدام شرکت آنها را بیمه کرده‌و حالابایدخسارتش را بپردازد ؟

بیل بجای اینکه مستقیما جواب جرالد را بدهد گفت :

ـآنها از عهده پرداخت این خسارت بزمی‌آیند .

ـکی‌برمی‌آید ؟

ـشرکت بیمه «گریت ایسترن» بطور قطع جواهرات در آنجا بیمه بوده و چون آنها با کمپانی جواهر فروشی طرف معامله بوده‌اند و بعلاوه معمولا جواهرات گرانقیمت را آنها بیمه میکنند بگذار خسارتش را بدهند چون آنقدر از این بابت حق بیمه میگیرند که نمیدانند پول خودرا چه کنند .

ـپس گفتی شرکت «گریت ایسترن» ؟

ـبله ، و«جك راجرز» یکی از رفقای من تصدی قسمت‌بیمه‌جواهرات رابعهده داردو سروکار بیشتر جواهر فروشیهای عمده نیویورك با او است . تو او را می‌شناسی ؟

جرالد سر خودرا بعلامت نفی تکان دادو گفت :

نه او را نمی‌شناسم .

بعد فنجان قهوه خودرا سرکشید و افزود :

ـمن باین موضوع علاقمند شده‌ام چون یك پای خودم وارد قضیه شده و پلیس آمده و از من دراین باره سئوال کرده و حالا میخواهم بدانم موضوع از چه قرار است .

ـگمان میکنم جك بتواند آنچه را که تومیخواهی برایت شرح‌بدهد. او در این مورد با پلیس همکاری نزدیك دارد .

بیل لحظه‌ای مکث کردو بعد گفت .

ـاگر خیلی دلت میخواهد ریزه کاریهای این موضوع رابفهمی من تو میگویم چکار کن، امروز ناهار من بایکنفر در باشگاه ورزشی جنوب شهر وعده دارم و خودم نمیتوانم باتو باشم اما میتوانم به جك تلفن کنم و اگر او گرفتار نباشد ترتیبش را بدهم که شما باهم ناهاربخورید وتو هرچه‌میخواهی از او بپرسی .

فرهنگی ورزشی

رؤسای باشگاه لاینز درباشگاه بانکملی

ساعت ۵بعدازظهر روز پنجشنبه ۳۱ شهریور آقای علاء وزیردربار شاهنشاهی باتفاق آقایان روندل و کوپر روسای باشگاه بین‌المللی لاینز برای بازدید موسسات‌ورزشی وتماشای عملیات ورزشهای ملی در باشگاه بانك ملی ایران حضور یافتند ابتدا آقای کاظمینی رئیس باشگاه بانك ملی خیر مقدم گفت‌و مدعوین پس‌از بازدید موسسات ورزشی بهدایت آقای کاظمینی به سالن ورزشهای ملی رفته ودرمدخل سالن برسم آئین باستان بانوای ضرب احترامات لازم بوسیله آقای جباری بعمل آمد سپس یکدوره عملیات ورزشی بطرز جالبی بـه میانداری آقای مهدیه و شرکت آقای نامجو وسایرقهرمانان‌ورزش های ملی بمعرض نمایش گذارده شد که مورد تحسین مهمانان‌قرار گرفت.

پس‌از خاتمه ورزش باستانی‌آقای علاء اظهار داشتند نمایش ورزش باستانی که امشب در مقابل‌مهمانان خارجی انجام گردید از هر حیث جالب بود و بسیار جای خوشوقتی است که باشگاه بانك ملی ایران همیشه در اعتلاءنام وطن کوشیده است وزحمات آقای کاظمینی رئیس باشگاه بانك ملی ایران هیچگاه فراموش نمی‌شود .

سپس آقای کاظمینی دو تمثال مبارك شاهنشاه راکه در قاب های خاتم بسیار زیبا تهیه شده بود به آقایان روندل و کوپر دادندمهمانان پس‌از تشکر از اولیای باشگاه‌بانك ملی ایران درساعت پنج‌ونیم بانك ملی ایران راترك گفتند.

مرکز آموزش کشاورزی کرج

وزارت فرهنك بمنظور توسعه تعلیمات حرفه‌ای کشاورزی‌وتربیت معلمین دبستانهای دهات بتاسیس مراکز آموزش کشاورزی از جمله مرکز نمونه آموزش کشاورزی کرج اقدام نموده است . مقدمات تاسیس این مرکز باهمکاری هیئت عملیات اقتصادی امریکا در ایران فراهم شده‌است . این مرکزشامل دبیرستان و دانشسرای کشاورزی و آموزشگاه علمی کشاورزی ویك باب دبستان شش کلاسه روستائی میباشد همچنین‌ساختمانهای‌مجهزی برای دائر نمودن کلاسهای کوتاه مدت و قسمت تهیه وسائل‌آموزش کشاورزی برای سراسر کشور میباشد برای انجام امور تعلیماتی که شامل : کلاس لابراتوار ـ کارگاه ـ گلخانه ـ تعمیر گـاه ماشینهای کشاورزی ـ خوابگاه‌ـ ناهار خوری ـ فروشگاه شرکت تعاونی وخانه مسکونی کارمندان است ساختمان های کافی درنظر گرفته شد ه‌است در چهل هکتار زمین تحویلی از اراضی خالصه به مرکز آموزش کشاورزی‌حفر یك حلقه چاه عمیق و نصب موتور و پمپ آن (آبده چاه مزبور ۱۴۰۰ گالن در دقیقه میباشد) آماده نمودن و تسطیح در هکتارازاراضی جهت کاشت ـ تهیه خزانه درختان غیر مثمر . ساختمان این تاسیسات از ۱۵ مرداد ماه گذشته آغاز گردید و تاکنون عملیات تسطیح جاده ها وزیر سازی و پی‌کنی ده باب ساختمان‌از مجموع۵۲ساختمان انجام گردیده است . این مرکز گنجایش ۵۰۰ نفر دانش آموز دارد . از این عده ۱۸۰ نفر در دبستان و بقیه در دبیرستان و دانشسرا وآموزشگاه‌عملی کشاورزی مشغول تحصیل خواهند بود .

بازگشت رؤسای تربیت‌بدنی

۳۰ نفرروسای‌تربیت‌بدنی‌استانها وشهرستانها که برای بازدید از موسسات ورزش کشور های اروپا و شرکت در مراسم‌مسابقات‌المپیك رم باروپا عزیمت نموده بودند به تهران مراجعت نموده و قریبا به محل ماموریت خود عزیمت‌خواهند کرد .

دختران تاج پیروز شدند

بنا بدعوت سازمان بانوان باشگاه آرارات تیم بسکتبال دختران تاج در ساعت ۵ر۵ بعد از ظهر روز گذشته مسابقه جالب توجهی در باشگاه آرارات با حضور عده کثیری انجام گردید در این مسابقه تیم تاج ۱۹ بر ۱۷ پیروز گردید و در خاتمه پذیرائی گرمی ازورزشکاران تاج بعمل آمد .

مسابقه‌پینك‌پنك دختران ایران‌وپاکستان

هفته گذشته تیم بانوان پینك پنك پاکستان مرکب از دو نفر خواهران منیره فکری و رقیه‌فکری قهرمانان معروف پاکستان وارد تهران شدند و پس از چنددوره مسابقه با تیمهای مختلف روز سه شنبه ساعت ۱۰ صبح در استادیوم ثریا طی استقبال بی‌نظیری یك مسابقه تیمی انجام شد که در نتیجه

دوشیزگان فیضی ـ خطیبی ـ خطیب از تیم آزاد تهران و منیره و رقیه از تیم پاکستان پس از ٤ بازی سنیك و یك بازی دوبل در نتیجه چهار بر یك بر تیم پاکستان برنده شدند در این مسابقه دوشیزه فیضی توانست منیره فکری‌قهرمان ول پاکستان را ۲ بر یك شکست دهد در پایان مسابقه خانم پیرنیا بیاناتی پیرامون این دعوت ایراد نمود و جوائز نفیسی بین‌دوشیزگان توزیع نمود در ضمن آقای مجید خان سرپرست تیم پاکستان از مهمان نوازی شورای ورزشی بانوان و فدراسیون پینك پنك‌اظهار تشکر و از زحمات آقای تیز هوش مربی تیم بانوان اظهار قدردانی و همچنین از آقای آلبادبیرفدراسیون تشکر نمود روز چهارشنبه‌قهرمانان در دفتر شورای ورزشی‌بانوان‌بکلیه اعضاء معرفی شدند .

مسابقه شطرنج کانون دانشجویان

هفته گذشته اولین مسابقه دسته جمعی شطرنج بین آقای دکتر عصار رئیس فدراسیون شطرنج کشور با ۲۰ نفر از بهترین قهرمانان شطرنج دانشگاه انجام شد در این مسابقه آقای دکتر عصار ۱۸ نفر را مغلوب بایك نفر مساوی و بیك نفر بازی را باخت. در عکس فوق آقای دکتر عصار هنگام بازی دیده می شود .

مسابقه وزنه‌برداری باشگاه سپه

ازساعت ۷بعداز ظهر روز دوشنبه ۲۸شهریور ماه ۳۹ یکدوره مسابقه وزنه‌برداری زیرنظر فدراسیون وزنه‌برداری کشور بداوری آقایان شاپور ظلی‌ـ ابراهیم پیروی ـرمضان‌مزارلو درمحل باشگاه باحضور عده‌زیادی از قهرمانان انجام گردید قبل از شروع مسابقه کلیه شرکت کنندگان در صحنه مسابقه حاضر شدند وبمدعوین معرفی شدند دراین موقع آقای طربی رئیس باشگاه سپه ضمن تشکر از مدعوین مطالبی پیرامون فعالیتهای‌وزنه برداری باشگاه باطلاع رسانید و از همکاریهای فدراسیون وزنه برداری کشور صمیمانه تشکر کرد وسپس مسابقه آغاز گردید ودر نتیجه دروزن اول آقایان فرامرز محمدی اول ـ خسرو خسروی دوم‌ـ اسماعیل همت ـ روشن سوم ودروزن دوم آقایان خسرو سعیدی اول‌ـمحمودهیئت‌دوم جمشید کریم‌پورسوم ودر وزن سوم آقایان یونس پرنده اول فرهاد هاتفی دوم حسن حاج‌صادقی سوم ودروزن چهارم آقایان ابوالفتح فاطمی‌اول پرویزمطلبی دوم ـمحمد محلاتی سوم شدند .

ما در نمایشگاه صنعتی آلمان در هال ۲ غرفه ۲۱۲ شرکت مینمائیم:

آسانسورها و وانتیلاتورهای مختلفه
تلمبه های چاههای عمیق
تلمبه های سانتریفوژوتلمبه های پیستونی
لوازم رخت شوئی
لوازم آشپزخانه های بزرگ
اجاقهای روغنی «گرمانیا»

فندل . ایران
اطلاعات بیشتررامیتوانید ازآدرس زیردریافت دارید:
gebrüder fendel
fendel iran
تهران ـ خیابان سعدی ـ شماره ۱۶۸ ـ تلفن شماره ۳۹۳۳۸

۱ـ۲ آـ۲۰۹۵۵

بازدید خارجیان از تابلوهای نقاشی درودی

در میان ۱۹ تابلوی جدید که از ایران درودی در انجمن ایران و امریکا بنمایش گذارده شدچند اثر او از جمله حوض ، تلالؤ ، راه آهن ذهکده ، یادبور عزیزو ونیز خیلی مورد توجه علاقه‌مندان قرار گرفت .

یکی‌از خارجیانی که ازنمایشگاه آثار خانم‌درودی دیدن کرد گفت: کارهای ایران از لحاظ سوژه کاملا تازگی دارد و از حیث رنك‌هم‌دارای روشنی و لطف شرقی میباشد .

از نمایشگاه آثار خانم درودی عده زیادی دیدن کردند و قرار است همین روزها خانم درودی‌برای نشان دادن آثار خود بکشورهای اروپائی مسافرت کند .

عکس مقابل خانم درودی در کنار یکی از تابلو های خود دیده‌میشود

چهار نفر از فارغ‌التحصیلان آموزشگاه‌پرستاری اشرف پهلوی بلندن رفتند

بطوریکه قبلا اطلاع داده بودیم هفته گذشته دوشیزگان نیره‌زمانی زاده ـایراندخت‌رشد ـامانارینیان‌ـ و طلیعه نیکمهر ـ فارغ‌التحصیلان آموزشگاه پرستاری اشرف پهلوی جهت طی دوره های تخصصی به لندن عزیمت کردند .

آموزشگاه سلطنتی پرستاری انگلستان که از عالیترین مدارس پرستاری جهان است تحصیلات آموزشگاه پرستاری اشرف پهلوی را برسمیت شناختو آمادگی خود را برای پذیرفتن چهار تن از فارغ‌التحصیلان این آموزشگاه‌جهت تکمیل تحصیلات خود اعلام‌داشت.

در هفته گذشته چهار تن از فارغ‌التحصیلان آموزشگاه‌پرستاری اشرف پهلوی با استفاده از کمکی که ازطرف سازمان پیمان مرکزی (سنتو) شده بود بانگلستان‌عزیمت کردند و قرار است مدت یك‌سال در قسمت های مختلف آموزشگاه سلطنتی پرستاری انگلستان بـه مطالعه و کار آموزی‌پردازند .

در سال اخیر در اثر اقدامات « میس وات » مدیره انگلیسی آموزشگاه هرسال عده‌ای ازفارغ‌ـ التحصیلان آموزشگاه پرستاری اشرف پهلوی جهت طی دوره های تحصیلی بلندن اعزام میشوند .

قابل‌توجه صاحبان اراضی‌ـمقاطعه‌کاران

دفتر کار گالوستیان و شرکاء برای خاك برداری ، تسطیح‌وجاده سازی بادستگاه‌های سنگین وزن گریدر وبولدوزر باریپرواسکریپر که اخیرا وارد شده است ازاول مهر ماه افتتاح و آماده قبول سفارش می‌باشد .

نشانی ـ خیابان پهلوی بالاتر از سه‌راه ونك ـمقابل پرورشگاه شیروخورشید تلفن ۸۲۲۵۴۸

آـ۲۱۳۳۹ ۱ـ۳

شوفاژسانترال وتهویهٔ مطبوع

بوسیلهٔ شرکت یاد

مصلحت صاحبان ساختمانهای بزرگ وکوچك که مایلند شوفاژسانترال یاتهویهٔ مطبوع داشته باشند دراین است که

پرژه ومشاوره ونظارت

تأسیسات خودرابیك دفترفنی مطلع وامین که بی نظربوده ونمایندگی وفروشندگی کالاهای مربوطه رانداشته باشد واگذارنمایند.

کارمسلماً ارزانتر وصحیحتر انجام خواهد شد

شرکت سهامی یاد «خیابان اسلامبول ـتلفن ۳۱۹۲۱ و ۳۰۳۱۱۳»

دارای یك دفترفنی مجهزی است که سابقهٔ ممتد درکارهای شوفاژو تهویه وآبرسانی وبرق دارد ومهندسین آن ازمؤسسین وپیشروان این فن درایران بوده تأسیسات بیش ازصدساختمان دولتی بزرگ وخصوصی راطرح ونظارت یانصب نموده اند.

مدیرشرکت ـ مهندس بازرگان

۲ـ۲ ۱ـ۱۱۱۱۱

بهترین پاداش خستگی

حالاکه کاربنحو رضایت بخشی پایان یافته موقع آنست که خستگی خود را با نوشیدن کوکا کولای گوارا و مطبوع مرتفع نمائید. طعم دلنشین وفرح بخش کوکاکولا هرگز بیش ازاین دلچسب و خوش آیند نبوده است. کوکاکولافرح‌بخش و نشاط آور است.

در دو اندازه مناسب

کوکا کولا بنوشید DRINK Coca-Cola

معرف اهل سلیقه

در بیش از ۱۰۰ کشور

EXP 919

آـ۲۴۰۳۸

اجتماعی

در انجمن های محلی شهر

شورای وحیدیه

بمردم گزارش داد

اقدامات وسیعی دروحیدیه انجام میگیرد

جلسه انجمن محلی پلاك ۶۹۷۴ کوی وحیدیه بریاست آقای رضا هدایتی و با شرکت آقایان مهندس سرکیسیان ـ حاج سادات ـ دکتر مهراب ـحاج‌محسن شکوفه ـ روزبه اسکندر سرابی ـ امیر حسینی ـ رواندوست ـ اسلامپور ـ نیك‌خواه مهندس تقی هدایتی ـ کاویانی ـ صنعتی‌ـ شیرزاد ی‌ـ مهندس‌فروغانی هاشم شکوفه ـ قربانی ـ ظهیری ـ عزیزی ـ صادق کشیشان ـشاهقلیان جعفری ـ قدیان پور ـ تشکیل شد آقای هدایتی نتیجه اقدامات هفته قبل شورا را بشرح زیر به اطلاع اعضاء شورا رسانید وی گفت موتور پمپ و کابل کشی چاه عمیق گذاشته شد و آماده بهره برداری است .

جدول بندی جوی آب از سر خیابان وحیدیه (محسن آبادشکوفه) تا سر چاه آب شروع شده

نقشه برداری خیابان ده متری بانك انجام شده و تا هفته آینده جدول بندی آن شروع میشود

فرهنگ استان موافقت نموده که دبیرستان دخترانه که مورد تقاضای اهالی بوده در سال جاری دائر نماید

زیر سازی پیاده رو های خیابان وحیدیه تمام شده و اسفالت آن از دیروز شروع و در ضمن جدول بندی واسفالت چند کوچه نیز شروع گردیده و امید است تا سه ماه دیگر کلیه کوچه های‌این منطقه اسفالت و جدول بندی شود آقای هدایتی گفت :

من از کلیه اعضای شورا تقاضا دارم بکلیه مالکین اطلاع دهند که نسبت بواریز بدهی خود به پیمانکار اسفالت و جدول بندی کوچه ها و پیاده رو های خیابانها اقدام نمایند

آقای حاج شکوفه نسبت به نام خیابان وحیدیه اعتراض نمود که از طرف آقایان مهندس تقی هدایتی اسلام پور ـ رواندوست باعتراض ایشان پاسخ داده شد .

در این جلسه از آقای حاج محسن شکوفه تقاضا شد که با سرمایه خود بیمارستانی‌در این منطقه‌ساخته و تحویل نماید و تا مدتی که خود زنده است اداره آن در اختیار خود اوبوده‌وپس‌از مرگ بوزارت‌بهداری واگذار شود آقای شکوفه با این تقاضا موافقت نمود قرار شد که وسائل ساختمان آنرا آماده سازد .

آقایان رواندوست و اسلام پور و نیك خواه از شورا تقاضا نمودند که شورا اقدامی نماید که شهرداری تهران با موافقت وزارت فرهنگ و فرهنگ استان نسبت به انتقال مجسمه اعلیحضرت همایونی که در داخل دبستان شکوفه نصب شده اقدام نموده و در یکی از چهار راه ها یا میدان های پلاك ۶۹۷۴ نصب نمایند در این باره نامه های مربوط به شهرداری و وزارت فرهنگ تهیه و ارسال شد .

آقای اسکندرسرابی و حاج محسن شکوفه پیشنهاد دادند چون شورای محلی حافظ منافع ساکنین محل‌است وآقایان اطلاع دارند که چند سال قبل در این محل بواسطه کم آبی عده ای دور هم جمع شدند وشرکتی تشکیل دادند و با خرج خود و با پول خود چاه عمیقی‌حفر نمودند اکنون مشاهده میشود که این شرکت مبالغ زیادی ضرر داده و با مراجعه مکرری که به اعضای هیئت مدیره شده از دادن بیلان کارکرد شرکت خودداری‌و حقوق‌های گزافی برای خود تعیین نموده اند شورا چند نفر بازرس تعیین نماید که به شرکت مراجعه و با مطالعه پرونده های شرکت‌به سرمایه شرکت رسیدگی و نتیجه‌را در جلسه شورا مطرح سازند آقایان اسکندر سرابی حاج محسن شکوفه ـ رواندوست‌ـ امیر حسینی انتخاب شدند که‌باتفاق آقای هدایتی باعضاء هیئت مدیره شرکت مراجعه و جریان وارسیدگی وچنانچه تخلفی در امور مالی‌شرکت وسهام مردم شده بوسیله مقامات مربوطه نسبت به تعقیب مسئولین مربوطه اقدام مینمایند .

عبدالله معقول‌ـ مدیرکل سابق ثبت:

فرماندار ها نبایددربست صاحب اختیار باشند!

آقای عبدالله معقول مدیر کل سابق ثبت درباره نقائص قانون انتخابات عقیده دارد که بهتر است اختیار دعوت اعضای انجمن نظارت انتخابات دربست با فرماندار ها نباشد و بلکه ترتیب‌دیگری برای آن اتخاذگردد . آقای‌معقول‌اینطور می نویسد :

عده از دوستان خواسته اند نظریه خود را با وجود قانون فعلی انتخابات که چگونه می توان کرد تا عدم رضایت ها کمتر شودبنویسم باید تصدیق‌کردبا وجودکاندیدا های متعدد محا لاًست عدم رضایت بطور کلی از بین برود مگر اینکه قانون انتخابات مطابق اصولی که در ممالك مترقی دنیا مثل انگلستان و امریکا وغیره معمول است اجراء شود و مردم هم به سیستم جدید آشنا شوند و تا وقتی قانون‌جدید از تصویب مجلسین نگذشته وقانون فعلی لازم‌الاتباع است فقط ممکن است در تعیین آئین نامه که طرز اجراء قانون را ارائه می دهدوتغییر آن در دست هیئت دولت است‌اعمال نظر کرد .

بطوریکه می دانیم چیزیکه‌بیشتر مورد توجه است تعیین انجمن‌نظارت بوسیله فرمانداران است که هر کاندیدائی سعی می کند کسانی انجمن را تشکیل دهند که از دستگان و دوستان او باشند واین امر موجب خواهد شد که درمراحل اولیه سرو صدا بلند شود و برای جلوگیری از این امر آنچه بنظر این جانب میرسد اینست که نحوه دعو ت‌انجمن از طرف فرماندار را تغییر دهند و در بست اختیار دعوت انجمن را بفرماندار واگذارننمایند و راه آن این است که قبل از دعوت فرماندار روزی رامعین‌واعلان نماید و بهر یك از طبقات‌شش‌گانه (علماء ـتجار ـ مالکین ـو غیره) اعلان شود که برای چهار ساعت صبح‌آنروز هر طبقه شش نفر از بین خود با رای مخفی انتخاب نمایند و در شش صندوقی که در محل دادگستری قرار داده میشود بریزند و بعد از ظهر همان روز آراء مذکور با حضور عدهٔ ازروساء دوائر محل که رئیس دادگستری و دادستان‌هم حضور داشته باشند با نظارت فرماندار آراء مذکور قرائت شود و از هر طبقه ، شش نفری که اکثریت آراء را دارند بوسیله فرماندار دعوت‌شوند تا از خود به عنو عضو اصلی ونه‌نفر عضو علی‌البدل تعیین نمایند و این اشخاص بعد از انجام‌سایرتشریفات در قانون و آئین نامه ـآنچه ممکن است عدهٔ صندوق اخذ رای محل های متناسب بروز رای بگیرند وبلافاصله و در همان محل صندوق آراء را قرائت و بعد از جمع آراء حائزین اکثریت را تعیین و اعلام دارند .

شورای یوسف‌آباد

درباره تامین برق واسفالت این منطقه اقدام کرد

جلسه شورای انجمنهای محلی یوسف آباد با حضور اکثریت اعضاء بریاست آقای دکتر میربابائی نایب رئیس‌وعده‌ای ازاهالی‌محل‌که درمورد برق‌و جدول واسفالت تقاضاهائی داشتند تشکیل شد آقای جبل عاملی گزارش اقدامات کمیسیون برق را باطلاع شورا رسانید و اظهار داشت که طبق وقت قبلی کمیسیونی در اطاق تیمسار آجودانی ریاست بنگاه برق تهران با حضور آقایان مهندس لکستانی ومهندس الهی مدیر عامل بانك ساختمانی ومهندس افروزان‌و مهندس آقا زاده و سه نفرنمایندگان سازمان برنامه و آقایان پور معزی و جبل عاملی نمایندگان شورای‌انجمن های محلی یوسف آباد تشکیل شد پس‌از بررسیهای لازم طرحی تنظیم و امضاء شد مشعر براینکه سازمان برنامه صدی پنجاه سهمیه خود را طبق پروژه تصویبی در اختیاربنگاه برق بگذارد وبانك ساختمانی هم پنج میلیون‌و سیصد هزار ریال وام ماخوذه را بضمیمه کلیه شبکه و سرمایه محلی‌را باختیار بنگاه برق بگذارد بطوریکه بنگاه برق‌راسااموراید ادشبکه و برق یوسف آباد را قبول وانجام آنرا پس از تصویب شورایعالی سازمان برنامه تعهد نمودند و مقرر شد کمیسیون موضوع را تا تحصیل نتیجه تعقیب نماید سپس در مورد نامه‌ایکه مدیر کل فنی شهرداری‌راجع به‌جدول و اسفالت نوشته شده بود ونمایندگانی معرفی گردیده بودند توضیح داده شد که آقای سرهنك حریری تقاضا ها را مستدل وصحیح تشخیص و دستور داد که کلیه‌نقاط را اداره اسفالت ومقاطعه کار با تشخیص شورا و شهردار منطقه‌اقدام نماید و مقرر گردید شورا صورتی‌از کلیه خیابانهای مورد نظر بنام ونشان تنظیم و تسلیم نماید سپس آقای مهندس تیز هوش ضمن بیاناتی از اقدامات تیمسار رسائی ریاست‌شورا و سایر اعضاء اظهار قدردانی نمود و اظهار داشت متاسفانه شهرداری منطقه یوسف آباد فاقد تمام وسایل وامکاناتی است که سایر مناطق‌دارا میباشند و همچنین بودجه تصویبی کافی برای انجام خواستهای ضروری اهالی نیست که این نظر موردتائید قرار گرفت و اظهار شد که درجلسه قبل هم روی همین اصل شرحی به شهرداری‌تهران‌نوشته شدودرخواست گردید تانسبت بایجاد امکانات‌بیشتر جهت پیشرفت امور عملی این‌منطقه اقدام گردد .

مهندس سعید طاهباز:

اخذ رای در یکروز

باید درسراسر کشور بعمل آید

آقای مهندس سعیدطاهباز پیشنهاد می کند :

۱ـ اخذ رای در سراسر کشور در یکروز انجام ودرآن روز تعطیل عمومی اعلام شود .

۲ـ تعداد حوزه های اخذ رای در تهران به ۲۰۰ افزایش یابد .

۳ـپس‌ازپایان اخذرای در هرحوزه بلافاصله با حضور نمایندگان احزاب و منفردین شروع‌به خواندن رای نمایند و اعضای انجمن تا پایان قرائت واعلام نتیجه آن حوزه از حوزه خود خارج نشوند .

۴ـدرموقع‌اخذ رای فقط شناسنامه عکس دار باید قبول شود .

قانون فعلی انتخابات نواقص زیادی دارد که یکی از آنها محروم نمودن نیمی از طبقات کشور یعنی‌بانوان از حق‌رای دادن و انتخاب نمودن وکیل میباشد ولی‌آنچه‌موردنظرو مسئله حاد روز است‌انجام انتخابات‌باقانون فعلی است تا بقول شما با همین قانون‌فعلی «تا حد ممکن» انتخابات بهتری انجام گیرد .

بنظر اینجانب بهتر و سریعتر انجام دادن کار انتخابات با مراعات چهار نکته فوق امکان‌پذیراست زیرا:

۱ـ اگر اخذ رای درسراسرکشور در یك روز تعطیل عمومی انجام شود مردم وقت بیشتری خواهندداشت‌تادر تمام‌اوقات‌روزبه صندوق‌مراجعه کنندو کار اداری و یاکارخانه مانع‌ازرای دادن‌آنها نخواهد شد .

۲ـباافزایش‌تعداد حوزه ها مردم به راحتی رای خودرا در نزدیکترین حوزه محل مسکونی خودخواهنددادو از ازدحام و معطلی که غالبا باعث انصراف عده از رای دهندگان میگردد جلوگیری خواهد شد .

۳ـ یکی از اعتراضات عمده مردم صرف‌نظر از نحوه اخذرای‌تحویل و تحولاتی است که در موقع‌حمل‌صندوق ها به محل قرائت آراء صورت میگیرد وبراثر طولانی بودن ایام قرائت ممکن است دستبردی به آراء حوزه وارد شود لذا برای رفع این اشکال بلافاصله پس از پایان ساعت اخذ رای که قبلا اعلام خواهد گردید باید شمارش و قرائت آراء شروع شود . احزاب‌و منفردین‌هم‌قبلاباید نمایندگان خود را وسیله انجمن مرکزی به حوزه های فرعی معرفی نمایند تا درخواندن آراء نظارت نمایند و اعضای انجمن های فرعی هم باید از خودگذشتگی و فداکاری نشان داده و تا پایان قرائت آراء هر حوزه که به احتمال بیش از هزار رای نخواهد بود از حوزه خود خارج‌نشوند و درصورت‌لزوم درهمانجا بخوابند .

۴ـ برای اخذ رای باید شناسنامه عکس دار مطالبه شود تا پس ازتطبیق و احراز هویت رای دهنده رای خودرا در صندوق بیندازد .

شرکت تعاونی مستاجرین

از شرکاء محترم تقاضا مینماید برای تشکیل مجمع عمومی فوق‌العاده روز یکشنبه ۱۷ مهر ماه ۳۹ ساعت پنج بعد از ظهر بمحل شرکت‌واقع در خیابان شاه آباد کاشی شماره ۲۲ تشریف فرما شوند دستور عبارت است از اصلاح دو ماده از اساسنامه

آ ـ ۲۱۲۸۳ **هیت مدیره**

ازبیمارستانهای شهرداری استفاده‌کنید

اگر درشهربیماری دیدید به‌بیمارستان‌شهرداری بیاورید

امروز شهرداری تهران اعلام کرد که در مدت یکماه گذشته یکهزار و دویست نفر بیمار بدرمانگاه لولاگر مراجعه و درمان شده اند شهرداری از مردم تقاضا میکند که در هر نقطه شهر بیماری را ملاحظه نمودند فورا ویرا بدرمانگاه و یا بیمارستان شهرداری بیاورند پزشکان و مامورین بیمارستان های شهرداری بانهایت دقت بیماران را درمان خواهند کرد .

میخواستند اراضی شهرداری را تصرف‌کنند

امروز شهرداری تهران اعلام کرد که براثر اقدامات اداره حقوقی و قضائی شهرداری عده ای ازمتصرفین اراضی وحیدیه محکوم گردیدند این عده با تصرف اراضی مسیل درنظر داشتند که ضمن اقامه دعوی در مراجع دادگستری شصت و دو هزار متر مربع از اراضی شهرداری را در وحیدیه تصرف نمایند .

پرونده این امر که در دادگاه حقوقی مطرح شده‌بودبنفع شهرداری پایان یافت و متصرفین محکوم به پرداخت جرائم نقدی گردیدند این اراضی در مسیل های وحیدیه واقع است که طبق ماده ۱۴ قانون توسعه معابر باید بخیابان تبدیل گردد .

حوض برزن را هم پرکردند

در جلسه شورای همکاری برزن ۱۳ که بریاست تیمسار قریب و باحضور آقایان مظاهری ـ حاج تقوی حاج مظاهری ـ ابوالقاسم سرمد ـ حاج اسلامی ـ قاضی‌زاده ـ چنگیزی جلال احمد خانلو تشکیل شد رئیس برزن اعلام کرد که حوض حیاط‌برزن را نیز پرکرده اند و ی‌افزود که در برزن سرایدار با خانواده خودزندگی میکند و چون دارای اطفال خردسالی است برای جلوگیری از خطرات احتمالی اقدام باین کار گردید سپس شورا در باره نیازمندیهای محل به بحث پرداخت و تصمیمات لازم اتخاذ گردید .

آگهی مسابقه

ورودی دوره دکتری دانشکده حقوق

دانشکده حقوق و علوم سیاسی و اقتصادی‌درسال تحصیلی ۱۳۴۰ر۳۹ عده‌ای دانشجو برای‌رشته های مختلف دوره دکتری از طریق مسابقه می‌پذیرد

لیسانسیه های حقوق و علوم سیاسی واقتصادی‌میتوانند با تسلیم مدارك ذیل از روز ششم تا آخر وقت روز دوازدهم مهر ماه ۱۳۳۹ همه روزه (جزایام تعطیل) از ساعت ۳ر۵ تا ۶ر۵ بعد از ظهر برای ثبت نام بدبیر خانه دانشکده حقوق مراجعه نمایند .

مدارك :

۱ـ یك برگ رونوشت مصدق شناسنامه

۲ـ اصل ورقه لیسانس

۳ـ چهار قطعه عکس ۴ × ۶ که در سال‌جاری گرفته شده باشد .

۴ـ رسید مبلغ یکهزار ریال حق مسابقه

۵ـ موافقت ستاد ارتش وژاندارمری وشهربانی کل کشور برای افسران

۶ـ امتحان مسابقه روز ۱۶ مهرماه ۱۳۳۹ ساعت چهار بعد از ظهر در دانشکده حقوق بعمل خواهد آمد و مواد مسابقه هر رشته بشرح ذیل است .

رشته قضائی :

۱ـ ترجمه یك متن فرانسه از کتب حقوقی‌فرانسه

۲ـ تفسیر (ترجمه و بیان) یك قطعه عربی‌از کتب فقه اسلامی

۳ـ سئوال اختیاری راجع به اطلاعات عمومی‌حقوقی

رشته سیاسی :

۱ ـترجمه یك قسمت از کتب اجتماعی و سیاسی فرانسه یا انگلیسی یا روسی و یا آلمانی

۲ـ سئوال اختیاری راجع باطلاعات عمومی‌سیاسی

رشته اقتصادی :

۱ـ ترجمه یك قسمت از کتب اقتصادی فرانسه یا انگلیسی

۲ـ سئوال اختیاری راجع به اطلاعات عمومی اقتصادی

ضمنا نکات ذیل‌باطلاع داوطلبان میرسد :

۱ـ حضور مرتب در کلاس درس و تمرین‌و جلسات سخنرانیهای علمی برای دانشجویان دوره دکتری الزامی است .

۲ـ حد اقل نمره قبولی در مسابقه برای زبان خارجه ده و برای سایر مواد هفت میباشد .

۳ـ شاگردان اول رشته‌های مختلف‌دانشکده حقوق فقط در امتحان زبان خارجه شرکت خواهند کرد .

۴ـ از لیسانسیه‌های مختلف دانشکده حقوق از سال تحصیلی۳۵ ـ۳۶ببعد کسانی‌میتوانند‌در کنکور دوره دکتری شرکت نمایند که حد اقل معدل لیسانس آنان ۱۲ باشد .

۱ـ۲ آ ـ ۳۱۸۶ ۲ **کفیل دفتر دانشکده حقوق**

مژده بدارندگان اتومبیلهای سواری وباری

انواع آنتن های فلزی کامل (سه‌تایی)

مدل ۱۶۶۰ پودیگ آلمانی PODDIG

برای هرنوع اتومبیل وارد شد Auto-Radio-Aerials

نماینده انحصاری درایران ومرکز پخش :

رادیو شفیق ـ خیابان پشت شهرداری ـ تلفن ۴۶۱۹۰

رادیو آلرت ـ خیابان نادری ـ تلفن ۴۴۹۴۸

آ ـ ۲۴۰۷۰

مولد برق‌توربینی

زئوس

۵ آمپر ۲۲۰ ولت ۱۲۵۰ قدرت

ساخت آمریکا

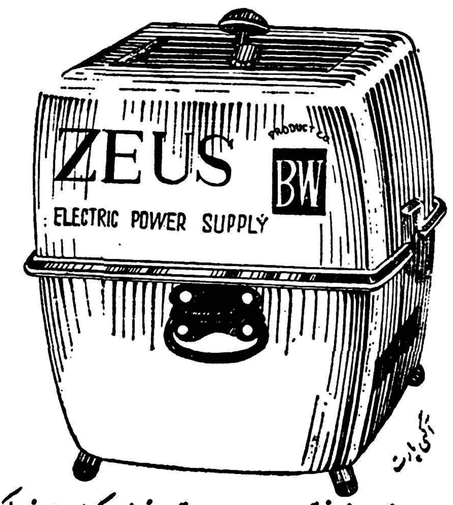

با مصرف کم، برای بکار انداختن لامپ، اجاق، یخچال، کولر ولوازم الکتریکی

نماینده انحصاری در ایران: فروشگاه نورث ـ لاله‌زار نو تلفن ۳۱۸۲۴

۱ـ۵ آ ـ ۲۴۱۱۴

اسرام در نمایشگاه ایران وصنایع‌المان

لامپ‌های اسرام که معروفیت جهانی دارد هم برای مصارف عمومی و هم برای مصارف صنعتی وتزئینی بکار برده میشود ماشمارا دعوت میکنیم که در سالن شماره ۴ غرفه ۴۰۳ ازآن دیدن‌کنید واز اطلاعات مشورتی ...

همه نوع لامپ به رنگهای مختلف واندازه‌های گوناگون مورد نمایش میباشد

آ ـ ۲۴۰۴۴

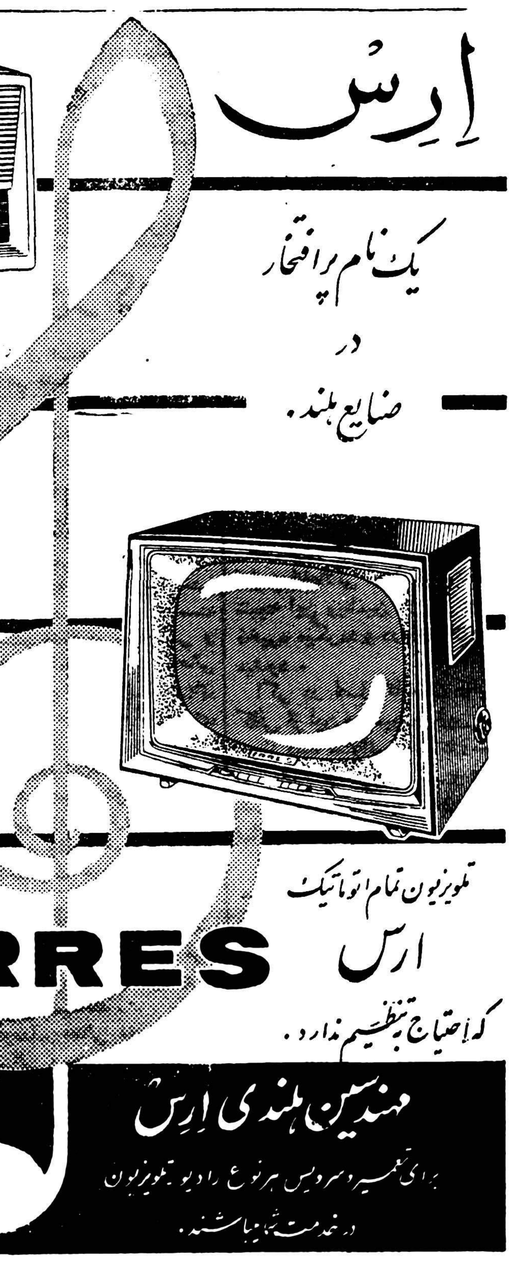

آ ـ ۲۴۰۸۴

حواشی اخبار و مقالات متنوع جرائد مهم جهان

خطرناکترین موجودات دریائی !

مارماهیها ازخطرناکترین موجودات دریاها بشمار میروند... این موجودات وحشتناك صدمات فراوانی بغواصان وارد میسازند!

اگر چه ماهیهای کوسه و سك ماهی هاازوحشی‌ترین‌وخطرناکترین نوع ماهیهای عالم بشمار میروند، ولیکن بیشتر غواصان اذعان دارند که مار ماهیها که بیشتر در عمق دریا ها زندگی مینمایند ، وحشتناکترین ماهی های دریا ها محسوب میشوند .

همینقدر در باره مار ماهی کافیست که بگوئیم ، کمتر حیوانی را در روی زمین یا زیر آب میتوان یافت که در وحشی گری و جان سختی بپایه آن برسد . غواصان برای شکار این موجود سرسخت‌نیزه‌های تیزو برنده‌بکار میبرند، ودرحینیکه مار ماهی در کنار صخره ای درزیر دریا مشغول استراحت است بسوی آن نیزه پرتاب مینمایند ، و ازقضا گوشت این نوع ماهیها لذیذ و خوراکی میباشد .

چندی قبل (موسسه غواصان ایالت فلوریدا) ، پس از مطالعات فراوان باین نتیجه رسید که مار ماهیها مزاحمت های فراوانی برای غواصان تولید مینمایند، و بهترست آنها را بوسیله ای از نقاط مورد نظر غواصان برانند ،وشر آنها را از سر غواصان ایالت فلوریدای امریکا کم کنند . اینموضوع‌آنقدر ها هم ساده و آسان نبود ، و می‌بایست تصمیمات شدیدی در این باره اتخاذ گردد . و تنها راهی که ممکن بود بعملی نمودن این‌موضوع کمکهای شایان توجهی نماید ، استخدام تعدادی از غواصان ماهرو کاردان برای شکار مار ماهیها بود، ویاتعیین پاداش برای صید مارماهی ها بانجام این مقصود کمك میکرد.

ما که عده ای از غواصان‌باتجربه بشمار میرفتیم در (هتل کلیپریانکی) گرد آمده و نقشه کارمان راطرح مینمودیم ،ناگفته نماند که ما می‌خواستیم‌ازسواحل (فورت‌لادردیل) آغاز بکار نمائیم ، و بتدریج بسوی سواحل (کی ـوست) پیشروی کنیم

قرارمان بر این گردید که‌صبح زود روز بعد شروع بکار نمائیم .و بطور دسته دسته‌باقایقهائی که در اختیار مان بود ، بنقاط مورد نظر روی آوریم ، وسپس با تجهیزات کامل بسوی مخفی گاههای‌مارماهی ها رفته و بهر وسیله ای که مقدورمست آنها راشکار کنیم .

صبح‌روز بعد ، دسته های‌غواصان درساحل گرد آمدند ، ولی در سیمای بعضی از آنها آثارنگرانی هویدا بود . زیرا شکار مار ماهی کار بس مشکلی است ، و هر غواص تازه کاری قادر بانجام آن نیست ! این موجودات شیطان‌صفت که طول بدنشان اقلا بسه پا میرسد ووزنشان از دو کیلو الی هفت‌کیلو بالغ میگردد ، غالبا با بیرحمی‌هرچه تمامتر بغواصان حمله ور میشوند وچنان‌ضربه های مدحشی ببدنشان وارد میسازند که اثرات آن از زنجیر های ضخیم بیشتر است ،وبا همان‌سرعت سر سام آوربه‌پناهگاه‌های خود مراجعت مینمایند .

مار ماهیها را از زیر آب‌میتوان بخوبی مشاهده نمود ، زیرا آنهادر موقع استراحت سر خود را از پناهگاهشان بیرون میگذارند .

سرانجام ما نقطه ایرا درنزدیکی شکار نموده بودند آنقدر زیاد بود که به آسانی مقدور نبود که آنرا بشماریم ،وبدینترتیب نقاط مورد نظر ما ازشر این نوع‌ماهیهای خطرناك پاك شده بودند ، و از آن ببعد غواصان باآرامش‌خاطربیشتری بغواصی خود میپرداختند .

ولی در سواحل(فلوریدا) آمریکا تعداد مار ماهیها بیشتر از هرنقطه دیگری بوده وهر چند وقت یکبار غواصان ما هر برای شکار آنهاعازم میشوند .ویا شکار آنها مدتها غواصان دیگر را راحت مینمایند.

در خاتمه همینقدر بایداضافه‌نمود که مار ماهیها خطرناکترین‌ماهی‌های دریائی بشمار میروند ـ وبلای جان غواصان بشمار میروند !

کشور فیل ها

مسئولین «اوگاندا» به فیل ها بیش از افراد بشر توجه میکنند . بهمین جهت در بعضی از خیابانها تابلو هائی بچشم میخورد که روی آن نوشته شده است «فیل ها حق‌دارند که معبر را اشغال و سد کنند .» از قرار معلوم فیل ها هم میدانندکه بهمین جهت کوشش میکنند که در خیابانها بصورت دستجمعی بایستند و سد معبر نمایند .

مثلا پدر خانواده فیل با تکبر و غرور در وسط خیابان میایستد و گوش های خود را بصورت دو بادبزن بزرك بعقب و جلو تکان میدهد .در مقابل ،مادر خانواده فیل خود را به خوردن شاخه درختان طرفین‌خیابان مشغول میکند و بچه ها هم دراطراف خیابان و پیاده روها میدوند و بازی گوشی میکنند .

روی تابلو های دیگر نوشته شده است:« اگر فیلی در خیابان‌ایستاده بود ، با بوق اتومبیل خود آنرا ناراحت نکنید ، بلکه اتومبیل‌خودرا به‌آرامی بعقب ببرید ، سپس موتور را بکار اندازید تا فیل بداند که قصد عبور دارید و راه را برای شما باز کند.یکی از سیاحان از راه تصادف طریقه جالبی برای‌دور کردن فیل‌پیدا کرد. واین طریقه با دوربین‌عکاسی صورت میگیرد . زیراهمینکه فیل ، دوربین‌عکاسی‌رادردست‌شخصی‌به‌بیند با عصبانیت خرطوم خود را تکان‌می دهدو سپس روی برمیگرداند و براه خود میرود .

منظره جالبی که همه شب ،هنگام غروب دیده میشود ، منظره غروب خورشید است که در پس دود آبی رنگی که در نتیجه آتش زدن سبزه‌ها و علف ها بهوا میرود ناپدید میشود در این لحظه فیل ها بصورت خط زنجیر در افق راه میروند و اینطور وانمود میشود که از غروب خورشید جلوگیری میکنند .

کشور فیل بعضی اوقات بقدری وسیع است که مساحت هزار میل مربع ساحل دو طرف رودخانه نیل را اشغال میکند ،در این کشور انسان از فیل خیلی ضعیف تر وکم قدرت تر میباشد .یگانه پناهگاه انسان در این مملکت «دیر صغاری» است که‌در ۵۴ میلی نزدیکترین دهکده قرار دارد. هنگامیکه چندی پیش ملکه مادر انگلستان باین دیر رفت نیمه شب یکی از نگهبانان سراسیمه وارد خوابگاه شد و اطلاع داد که فیل عظیم‌الجثه‌ای در کنار در ایستاده است . ملکه مادر از پنجره نگاهی به بیرون انداخت‌و مشاهده نمودکه یکی‌دیگر از نگهبانان .دیوانه واربه هوا تیراندازی میکند که فیل رافراری سازد. از دیر صغاری میتوان باقایق روی رودخانه نیل‌مسافرت کرد وظرف سه‌ساعت به محل‌آبشار «مرشیزدن» که عرض رودخانه در آنجا به هشت متر میرسد رفت .

در کنار همین آبشار بود که چند سال پیش هواپیمای حامل ارنست همینگوی نویسنده معروف آمریکائی از برخورد با پرنده عظیم‌الجثه و دورنگی (سفیدوسیاه) بنام «ابیبیسی» سقوط کرد . البته بارنست همینگوی و سایر سرنشینان هواپیما آسیبی نرسید .وناچار شدند که با هواپیمای دیگری مسافرت خود را تکمیل‌کنند ولی هواپیمای دومی هم بلافاصله سقوط نمود .در نتیجه ارنست همینگوی وسایر سرنشینان‌هواپیما با قایق به دیر صغاری رفتند .

حقابغی درباره

بقیه از صفحه ۹

آنرا احساس می نماید . مثلا در موقع پائین رفتن از پله‌کانها نهایت مراقبت و دقت را مبذول میدارد .

برای درمان این عادت کودکان باید والدینشان از هیچگونه‌دلداری بفرزندشان خودداری ننمایند ،وعلل اساسی غم و اندوهشان را پیداکرده و چاره ای برای آن‌بیاندیشند !

راه رفتن در موقع خواب در اشخاص مسن عوامل محرکه سخت و دشوارتری را دارد ، و اشخاص مسن حرکات عجیب تری‌را انجام می دهند .

اشخاصی‌که در خواب راه‌میروند بعضی اوقات چشمهایشان نیمه بازمست ، و شاید باینطریق است‌که متوجه موانع بین راه میگردند.

خوابیده روی یا انتقال نومی‌شبیه عاداتی مانند فراموشی و بی‌حافظگی اشخاص می باشد . و بی شباهت به خواب مصنوعی یا هیپنوتیزم نیست. این قبیل اشخاص را نباید بشدت و عجله از خواب بیدار کرد ، بلکه باید به آرامی آنها را صدا زد و بیدار نمود .

دهکده عجیب در کنار دریای احمر

دستهای خود را بالای سر بلند نمود و زیر لب زمزمه کرد و از درگاه خداوند برای تمام افراد دهکده طلب آمرزش نمود .

اسم او «حاج جمعه سالم عید» است و کدخدای دهکده «دراس نباس» میباشد . این دهکده هزار کیلو متر از شهر قاهره فاصله دارد و تعداد جمعیت آن از ۱۰۰ بیست و پنجنفر«هفت شوهر و هفت زن و شش جوان وپنج کودك» تجاوز نمیکند .

بزرگترین مشکلی که افراد این دهکده را از داشتن بچه منع میکند و قانون جلو گیری از ازدیاد نسل را اجرا میکنند مسئله نوشیدن آب است زیرا بدست آوردن آب در این دهکده بقدری مشکل است که برای جستجوی آن باید چهار روز با شتر راه رفت و البته هر نوزادی که‌بدنیا بیاید احتیاج به آب دارد .

حاج جمعه‌مانند افراد دهکده‌اطلاعی از عمر خود ندارد و شناسنامه‌ای هم در دست ندارد و هنگامیکه از وی می پرسند که عمر او چند سال است ، سر خود را تکان میدهد و پاسخ می دهد : عمر ما بدست خداوند است .

حاج جمعه و بقیه افراد این دهکده از تاریخ و روز هائی که میگذرانند هیچگونه اطلاعی ندارند و دور اززمان و تاریخ عمر خود را طی میکنندتنها وسیله شناختن وقت در این دهکده ماه است که در دل آسمان‌ظاهرمیگردد و با بزرگی و کوچکی قرص خودتاریخ را بمردم نشان میدهد . ضمنا در هر سال یکمرتبه یك پیر مرد معمم بنام شیخ‌عبدالعاطی وارد بناس میشود و در این مورد آن است که انتظار ماه ماموریت او آن است که جوانان‌بالغ و دختران دم بخت را بعقد همدیگر در آورد .

مهریه عروس در این دهکده ازسی لیره مصری تجاوز نمیکند و داماد نقط ۱۵۰ قروش (در حدود ۳۰۰ ریال) آنرا بعنوان شیربها میپردازد و بقیه در قباله ازدواج قید میگردد .

ولی تا امروز هیچ فردی مهریه‌قید شده را نپرداخته است زیرا حتی یکفقره طلاق هم صورت نگرفته است

این دهکده فقط ده خانه گلی و چوبی و یك باب مسجد دارد و اهالی چوب مورد احتیاج خود را از آب‌دریای احمر که کشتی ها بجا میگذارند می گیرند .

تنها کار مردم این‌دهکده ماهیگیری است و باید دهها کیلو متراه طی کنند تا ماهی خود را بفروشند و با پول آن قند و چای و قهوه و سیگار و سایر احتیاجات خود را خریداری نمایند .

یکی دیگر از غذاهای مردم بناس تخم مرغ است . این اهالی تخم مرغ را بلافاصله میخورند زیراهنوز روش جوجه کشی را نمیدانند .

با اینوصف اهالی این دهکده همیشه سالم هستند و هیچگونه شکایتی از مرضی ندارند . هنوز رماتیسم یا دندان درد را نمیشناسند و سر درد را هم با دعا و جادومعالجه مینمایند .

بدین ترتیب روز ها و ماهها می گذرد . و اهالی این دهکده خبری از تاریخ و زمان ندارند و تنها کارآنها را میکشند و از هلال بودن آن اول ماه و از گرد شدن آن نیمه ماه را بدانند .

کلید زیبائی شما

بقیه از صفحه نهم

غش نور خورشید در پوست بدن فعل و انفعالاتی ایجاد میکند و در نتیجه این ویتامین در زیر پوست ذخیره میگردد و در زمستان‌مصرف میشود .

اگر در فصل تابستان ذخیره کافی از این ویتامین در زیر پوست ایجاد نشد میتوانیم آنرا درزمستان در بعضی از مواد غذائی و داروها بدست آوریم و کمبود بدن راتامین نمائیم .

البته زیادی ویتامین‌به بدن‌آسیب میرساند و بهمین جهت باید با پزشك مشورت نمائیم .

ویتامین جنسی«ه»

این ویتامین بحد وفوردرانه گندم و کاهو و کبد و زرده تخم مرغ پیدا میشود .

علت تسمیه‌این‌ویتامین‌به ویتامین جنسی آن است که کمبود آن در بدن باعث عقیم شدن زن و مرد میگردد .

علاوه بر این وجود این‌ویتامین در بدن زن او را شاداب تر و دهسال جوانتر نشان میدهد .

سریع‌ترین زن جهان درکودکی علیل بود

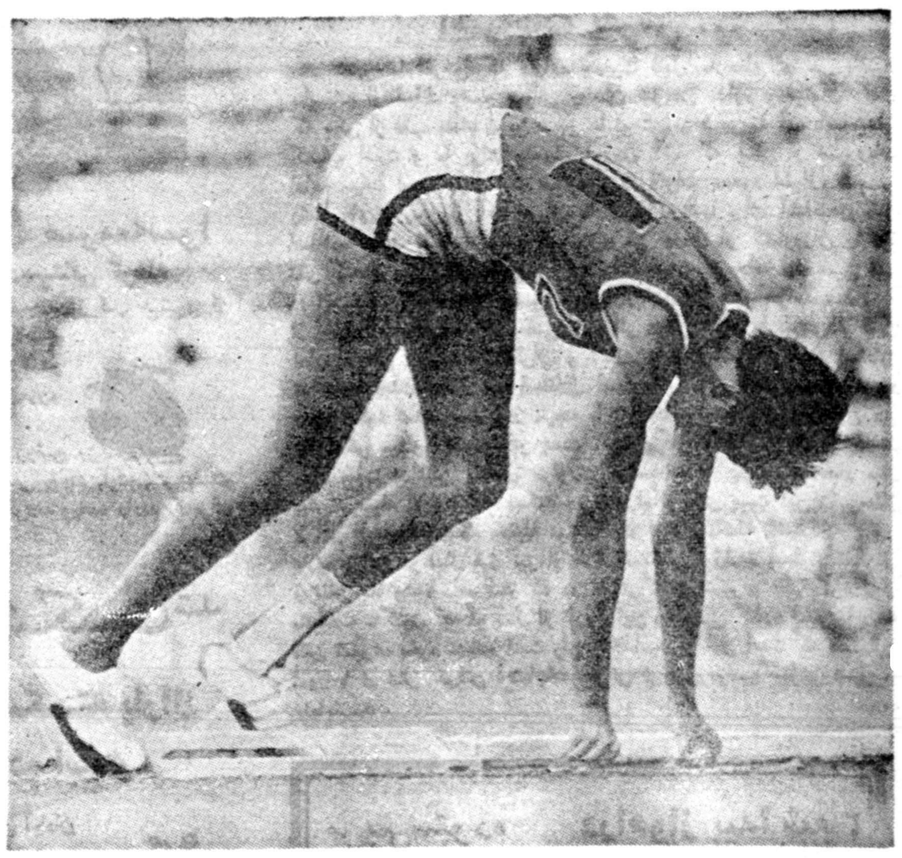

بقیه از صفحه ۱۵

هنگام تولد وزن اوحتی به دوکیلو نمی‌رسید وبقدری نحیف بود که اولیای او تصور نمیکردند زنده بماند درچهارسالگی کودك ضعیف الجثه به‌بیماری ذات‌الریه وتب‌راجعه نوامامبتلا گردید ویك پای او از کار افتاد . مدت دوسال تمام مادرش هفته‌ای یکبار اورا بدقت درمیان پتوئی می‌پیچید واز شهر خودشان به «ناشویل» می‌آمد تا فرزندش رادرمان کند.

ویلما عازم کسب پیروزی است

سرانجام درشش سالگی درحالی که پزشکان کفشهای مخصوصی برای اوساخته بودند، می‌توانست بایك پالی‌لی کند. بتدریج وضع مزاجی اوبهبود مییافت.

سپس هنگامی که سن او به۱۱ سال رسید یکی از برادرانش‌جلوی کلبه‌ای که‌درآن زندگی میکردند یك‌توربسکت‌بال نصب کردمادرش میگوید پس‌از نصب این‌تورزندگی ویلما دریك کلمه خلاصه میشد.

«بسکت‌بال» با نصب توربسکت دیگر کسی جرئت نداشت کاری به‌ویلما رجوع کند. آنقدر سرگرم بود که حتی برای خوردن غذایش بطور مرتب حاضر نمیشد.

اولین پیروزی

آقای «گری» ـمربی ورزش او میگوید درمدرسه نیز دائما در حالیکه توپی بدست‌داشت دراطراف تور بسکت‌بال وزوز میکرد .بقدری پرسروصدا و سریع بودکه من اسم اورا پشه گذاشته بودم علاوه براین دختری بسیار شوخ وخوش مشرب بشمار میرفت . هروقت که باتیم مدرسه برای مسابقه سوار اتوبوس میشدیم وحرکت‌میکردیم سراسر راه همه ساکت نشسته وبه داستانهای خوشمزه وشوخیهای او گوش میکردند.

درسال ۱۹۵۵ ویلما توانست در ۲۵بازی ۸۰۳ امتیاز بدست بیاورد وبرای اولین‌باربودکه چنین‌رکوردی نصیب یك بسکت‌بالیست میشد.

در همان سال تصادفا استعداد ویلما رابعنوان یك ورزشکارخوب دو ومیدانی تشخیص‌دادند وهنگامی که میخواستند تیمی جهت شرکت درمسابقات ملی بوجود آورندمتوجه شدند که در این رشته استعداداو خیلی بیشتر از بسکتبال است.

ظرف سه‌سالی که ویلما در مسابقات دو ومیدانی مدارس شهر خود شرکت میکرد حتی یکبارنیز نباخت .وی مدارج ترقی رابسرعت وپشت سرهم طی میکرد و بزودی بصورت یکی از قهرمانان معروف امریکا شناخته شد. دراین‌اواخر حداقل روزی چهارساعت برای تمرین میدوید ودر تابستان تمرین های خودرا ازساعت پنج صبح‌آغاز میکرد.

از طرف دیگر بنظر میرسیدکه درزندگی اجتماعی نیز پیروزاست پسرها باو اظهار علاقه بسیار می کردند وهرروز دوست جدیدی‌برای اوپیدا میشد.

اولین مربی او آقای «گری»می گوید ویلما افتخار بزرگی نصیب من کرد. امااکنون در جستجوی افتخار بزرگتری هستم من‌اکنون تعلیم خواهر ۱۵ساله اورا بعهده گرفته‌ام وبنظر میرسد که خواهر او «چارمن» حتی از خودش‌سریع تر وچالاك‌تراست.

SIEMENS

الکترو تکنیک

درعصر

مؤسسه زیمنس در نمایشگاه صنعتی آلمان در تهران

نمونه هائی از محصولات خود را بمعرض نمایش میگذارد

زیمنس با ۱۹۵۰۰۰ مهندس و متخصص و کارگر بزرگترین سازنده لوازم الکترو تکنیک در اروپا است

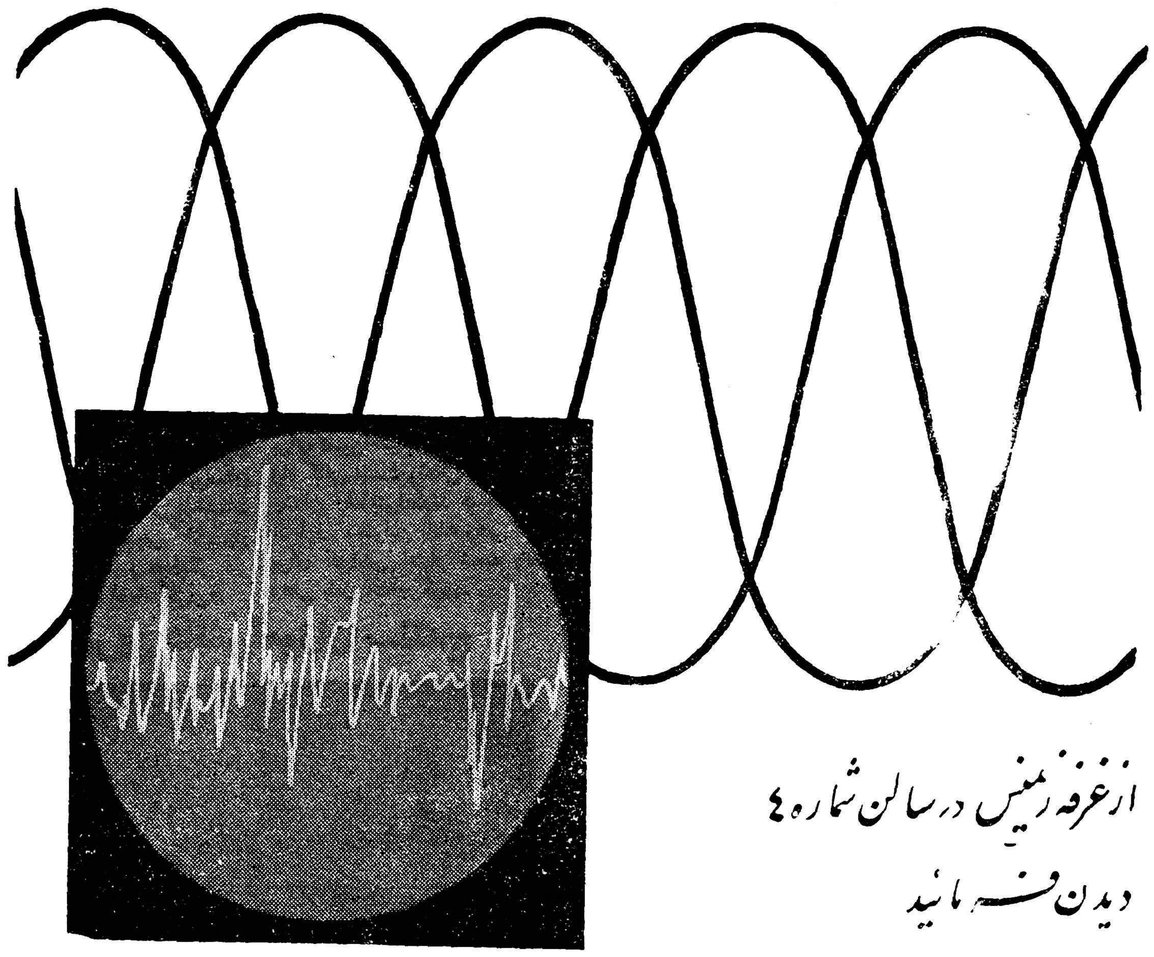

از غرفه زیمنس در سالن شماره ٤ دیدن فرمائید

نماینده انحصاری :

زیمنس ایران ـ خیابان تخت جمشید ـ تهران ـ تلفنهای ۳۰۵۱۶۱ الی ۶۸ و ۶۰۸۷۱ الی ۷۶

۲ـ۲ آ ـ ۲۳۸۱۶

آگهی مجمع عادی سالیانه

در مجمع همگانی عادی سالیانه اتحادیه گفتار (کارکنان شرکت سهامی تلفن ایران) منعقده درروز جمعه چهارم شهریور ماه ۱۳۳۹ آقایان ذیل بعضویت هیئت‌مدیره اتحادیه گفتار ووظائف آنان بشرح ذیل در اولین جلسه باتفاق آراء تعیین گردیده است. :

۱ـ آقای کریم خونساری	رئیس هیئت مدیره
۲ـ آقای محمد شفقی	معاون
۳ـ آقای نعمت‌اله گلشنی	عضو
٤ـ آقای اسلام دانشمند	عضو
٥ـ آقای اردبیلی	خزانه‌دار
٦ـ آقای جلالی	حسابدار
۷ـ آقای قهاری	منشی
۸ـ آقای منصوری	کارپرداز
۹ـ آقای مفرد	بازرس

ضمنا آقایان سیف‌الله شرفی و هادی باباخانی بسمت عضوعلی‌البدل‌و آقایان محمود میر قوامی مهدی شرفی و یوسف شیر محمدی بعنوان بازرس انتخاب گردیدند.

آ ـ ۲۱۲۶۳ — اتحادیه گفتار

آگهی مناقصه

شرکت سهامی مواد غذائی وشیمیائی ایران ۱۳۱ قلم لوازم مختلف فنی مورد نیاز خود را از طریق مناقصه خریداری مینماید داوطلبان شرکت در مناقصه میتوانند همروزه‌باستثنای ایام تعطیل در ساعات اداری برای دریافت برك شرایط و مشخصات مناقصه بدفتر شرکت واقع در خیابان امل کوچه دقت مراجعه نمایند.

پیشنهادات تا آخر وقت اداری روز شنبه دوم مهر ماه۳۹ پذیرفته شده ودر ساعت ۱۰ صبح روزبعد باز و خوانده خواهد شد.

مدیرعامل‌شرکت‌ـمهندس‌اسمعیل‌سمیعی

۱ـ۳ ۲۳۳۲۸ـ۱

اوقات مطب

دکتر غلامرضا بهرامی

(بیماریهای روانی واعصاب)

از اول مهر ماه همه روزه عصر ها

نمره تلفن ۶۷۸۰۸ — آدرس شاهرضا کاخ شمالی نمره ۸

۱ـ۳ آ ـ ۲۰۷۰۱

آگهی های تسلیت

سرکار ستوان دوم وحید دستگردی

افسران واستادان و افزارمندان کارخانجات‌مسلسل سازی فوت ناگهانی‌پدرگرامتان را تسلیت عرض‌نموده‌بقاء و سلامتی‌شما و خانواده‌گرامتان‌رااز خداوند متعال‌خواستاریم

آ ـ ۲۱۳۰۷ — سرتیپ مهندس قربانی

با ابراز تاسف و تاثر درگذشت نابهنگام بانوی مکرمه همشیره محترمه سپهبد گیلانشاه را بمعظم‌له و خاندان جلیل گیلانشاه و شاهرخی و جناب آقای قوام الدین عدنانی تسلیت عرض می کنیم .

از طرف اهالی شهرستان آباده

بدرالدین قضائی ـصمدمسعودی‌ـعبدالرسول‌رضانیا محمد اسماعیل مسعودی ـ محمد حسین رضانیا ـ عزیزالله صداقت کیش ـ مرتضی مسعودی ـ محمد تقی دائی ـ حاج حسن معمار زاده ـ مهندس رضا نیا ـ محمد رضا دائی ـادیب زاده ـ مسعود دائی ـ مهدی‌مسعودی

آ ـ ۲۱۳۱۵

افسران کارخانه ۱مسلسل سازی فوت ناگهانی وحید‌ـ دست‌گردی‌را بخانواده‌محترمشان وبخصوص‌همقطارگرامم سرکار ستون‌دوم عزیزالله وحیددستگردی تسلیت عرض نموده بقای سلامتی شما وخاندان‌گرامیتان را از خداوند متعال خواستاریم.

سرهنك مهندس قهرمانی ـ سرهنك اسماعیل شفیعی‌ـ سرگرد نیکپور ـ سرگرد رحیم شادبخت ـ ستوان یکم نقی بیکی ـستوان دوم احمددولتی زاده ـستوان دوم احمدمفتخر‌ـ محمد سعیدی‌نژاد ـ ستوان دوم تقی کریم‌پور ـ ستوان دوم رفعت‌زاد ـ ستوان‌دوم سلامی ـ ستوان‌دوم‌جمشیدثناء

آ ـ ۲۱۳۱۱

ما کارمندان و کارکنان کارخانجات مسلسل سازی ارتش مصیبت وارده رابخانواده محترم وحید دستگردی بخصوص‌سرکارستوان‌دوم عزیزاله‌وحیددستگردی‌تسلیت میگوئیم.

لطف‌اله قشقائی ـ محمود کاشانی ـ محمد آریافر ـ هوشنك‌ضیائی ـعبداله‌محمدرحمانی ـ محمدرضا همایون ـ سیاه‌برار قربانی ـقدرت‌اله‌کاشیان ـ حسن‌حبیبی ـ علی صدیقی‌عباسی ـحسین‌اصلاحچی ـغلامرضا خیام‌ـ اسداله زارعی ـ حسن‌نوروزی ـکاظم‌نیکنام ـمحمدتقی فراهانی‌ـ محمد باقر فراهانی‌ـ حسین ماهرو‌ـحمید افضلی ـابوالحسن صدری‌ـ قنبرعلی‌سمیعی‌ـعلیرضاهودهٔ ـقاسم صبائی‌فر ـ موسی‌اردلان ـقلی‌فلاح‌نژاد‌ـمحمدخطیبی‌ـ عبداله‌اسفراینی‌ـ علی‌غفاری ـعباس متین‌رزم ـ حسین‌همتدار ـ سیدحسین احمدی

آ ـ ۲۱۳۱۷

بانهایت تاسف مصیبت وارده را بجناب آقای احمد حسینی‌تهرانی تسلیت عرض‌مینمایم — **حسین‌گرامی**

آ ـ ۲۱۳۳۵

بانهایت تاسف درگذشت مرحوم مغفور آقای حاج سید جلال‌الدین حسینی تهرانی را بکلیه بازماندگان بخصوص آقایان محمد حسینی تهرانی و احمد حسینی تهرانی فرزندان آنمرحوم و خانواده جلیل هیئت بویژه جناب آقای دکتر جواد هیئت تسلیت عرض مینماید .

آ ـ ۲۱۳٤۳ — **دکترمصطفی سردادور**

آقایان محمدبنکدار ـ علی‌بنکدار

هیئت مدیره شرکت سهامی پخش بافت ایران با کمال تاثرو تاسف مصیبت وارده به آقایان وخانواده محترمتان تسلیت عرض مینماید .

رئیس هیئت مدیره شرکت‌سهامی پخش بافت ایران‌ـمشیری

آ ـ ۲۱۳۵۷

جنابان آقایان محمدبنکدار ـ علی‌بنکدار

کارکنان شرکت سهامی پخش بافت ایران با کمال تاثر وتاسف فوت مرحومه والده محترمه را تسلیت عرض نموده سلامتی آقایان وخانواده محترم را آرزومندند.

کارکنان شرکت سهامی پخش بافت ایران

آ ـ ۲۱۳۵۵

مجلة الاخاء

توزع صباح الاحد فی ایران وفی جمیع البلاد العربیة اجمل و اکبر مجلة عربیه فی الشرق الاوسط (الاخاء)

مجلة سیاسیة ثقافیة مصورة تصدرعن‌دار اطلاعات فی‌طهران تقدم‌فی عددها الاول .

* کلمة سامیة لحضرة صاحب الجلالة الشاهنشاه المعظم الی‌الامة العربیة النبیلة بتوقیع جلالته .

* الاستاذ عباس مسعودی یکتب: لماذا اصدر مجلة الاخاء ؟

* العلامة الکبیر الاستاذ منیر القاضی رئیس المجمع العلمی العراقی یکتب للاخاء (انما المؤمنون اخوة .)

*مقال سیاسی عن العلاقات بین الجمهوریة العربیة المتحدة وایران بعنوان : وهذی الضجة الکبری علام ؟؟؟

*العلامة الاستاذ القمی یشرح لقراء الاخاء اهداف حرکة التقریب بین المذاهب الاسلامیة .

*ربرتاج مصور عن نظام الحکم فی ایران .

* لبنان بلد السلام و الاشعاع .

*العراق الحدیث .

*المملکة الاردنیة الهاشمیة الیوم .

*ربرتاج مصور عن زرادشت و تعالیمه فی ایران قبل الاسلام .

*مقال عن الخیام شاعر الحکمة والغناء .

* ربرتاج مصور عن امارات ومشیخات الخلیج الفارسی .

*حنکش الادیب العربی الظریف تؤلمه سیر الشعراء .

*الدکتور محمد جواد مشکور یکتب عن مذهب الشیعة الامامیة .

*ربرتاج مصور عن صناعة السجاد .

*الکافیار ـ بالصور ـ السفیر الدائم لایران فی العالم .

*بحث رائع عن ابن سیناالشیخ الرئیس .

*ربرتاج مصور عن مدینة طهران و تاریخها

*صور و ربرتاجات عن الرقص الایرانی الشعبی و بحث ظریف عن الفنون الایرانیة التی غزت العالم .

*ربرتاج مصورعن مزارع الرزفی ایران هذا علاوة علی ما تضمه المجلة من ورائع الشعر العربی وترجمات من الشعر الفارسی‌والفنون الجمیلة والظرائف و الحکم‌والصور الملونة الرائعة .

احجز نسختك من الان ...

بزرگترین و زیباترین مجله عربی در خاورمیانه صبح یکشنبه در ایران و در تمام ممالك عربی منتشر خواهد شد .

(الاخاء)

*یك مجله سیاسی و فرهنگی و مصور است که از طرف موسسه اطلاعات منتشر می شود . مندرجات اولین شماره از اینقرار است :

* پیام اعلیحضرت همایونی شاهنشاه به ملت های عرب که عینا بتوشیح ملوکانه رسیده است .

* آقای سناتور عباس مسعودی مدیر موسسه اطلاعات توضیح می دهد که : چرا این مجله منتشر شد .

* دانشمند محترم جناب آقای منیر القاضی رئیس فرهنگستان عراق مقاله ای تحت عنوان « انما‌ـ المؤمنون» اخوة» یعنی‌مسلمانان‌باهم برادرند نوشته اند .

* یك بحث سیاسی در باره روابط اخیر بین دولت ایران و جمهوری متحد عرب تحت عنوان این غوغای بزرك برای چیست ؟

*دانشمند محترم حجة الاسلام قمی دبیر دارالتقریب بین المذاهب الاسلامیة در قاهره در این مجله از هدفهای موسسه تقریب بین المذاهب الاسلامیه صحبت میکنند

* یك ربرتاژدرباره طرز حکومت در ایران .

*لبنان کشور صلح و صفا و زیبائی .

* کشور جدید عراق .

*کشور اردن هاشمی .

*یك ربرتاژدر باره تخت‌جمشید.

*زرادشت و تعالیم او .

* گفتاری در باره خیام شاعر حکیم و عارف ایران .

*یك ربرتاژ در باره شیخ نشین های خلیج فارس .

*حنکش شاعر خوش قریحه و شیرین بیان عرب از دست شعراء می نالد .

*آقای دکتر محمد جواد مشکور درباره مذهب شیعه امامی بحث می کند .

*هنر قالی بافی در ایران .

*خاویار یا سفیر دائم ایران در دنیای متمدن . باعکسهای جالب .

*بزرگترین و زیباترین مجله عربی در خاور میانه

*سخنی چند درباره‌شیخ‌الرئیس بوعلی سینا .

*یك ربرتاژ جالب درباره تهران.

*یك ربرتاژ درباره رقص ملی و محلی در ایران .

*هنر های ایران که آثار ملت های دیگر را تحت تاثیر خود قرار داده است .

*برنج کاری در ایران .

علاوه براین بهترین نمونه از اشعار عربی و فارسی و هنر های زیبا و لطائف و پند و اندرز و عکس های رنگی .

از همین حالا در فکر تهیه اولین شماره از این مجله باشید .

هنرستان عالی هنرهای تزئینی

درسال تحصیلی ٤۰ـ۳۹ برای‌کلاس اول دوره‌مشترك هنرجو میپذیرد .

فارغ‌التحصیلان هنرستانهای هنرهای زیبا (تهران و شهرستانها) جهت ثبت نام وکسب اطلاعات بیشترهمه روزه ازساعت ۸ تا ۱۲ صبح از روزیکشنبه ۲۷ شهریور ماه جاری درخیابان شمیران زیر سینما مولن‌روژ ،کوچه گوهر بدفتر هنرستانعالی هنرهای تزئینی مراجعه نمایند

اداره آموزش وهنرهای‌ملی هنرهای‌زیبای کشور

Optalidon

اپطالیدن ساندوز محصول سویس

اپطالیدون ساندوز را فقط درکاغذهای زرورقی که دارای علامت مخصوص ساندوز است خریداری فرمائید

بین شهرهای مرزی ایران و عراق

مجددا ارتباط تلفنی دائر گردیده است

خبرنگار مادر کرمانشاه طی گزارشی اطلاع میدهد پس‌از انقلاب چهاردهم ژوئیه درعراق ارتباط تلفنی شهرهای مرزی عراق بانقاط‌مختلف استان کرمانشاه قطع شد وچون‌حکومت جدید عراق تامدتی باایران مناسبات حسنه نداشت قطع ارتباط تلفنی نیــز همچنان ادامه یافت ولی خوشبختانه پس از مدتی روابط ایران و عراق مجدداً بهبودیافت‌وبین‌این‌دوکشور رابطه حسن همجواری برقرار شد. بهمین مناسبت‌طی مذاکراتی که بین مقامات ایرانی‌وعراقی صورت گرفت موافقت شد که ارتباط تلفنی شهرهای مرزی عراق بانقاط‌مختلف استان کرمانشاه مجددا دائر گردید و چند روز قبل‌این ارتباط بامراسم خاصی برقرار شد ودر نتیجه اینك ساکنین وبازرگانان شهرهای‌مرزی ایران و عراق میتوانند بوسیله تلفن بایکدیگرتماس بگیرند و احتیاجات ضروری خودرا تامین کنند.

بازرسان شاهنشاهی‌در صومعه‌سرا

بوضع درمانگاه «طاهرگوراب» رسیدگی کردند

خبرنگار مادر صومعه‌سرا اطلاع میدهد چندروز قبل هیئتی از بازرسان شاهنشاهی برای رسیدگی باحتیاجات و خواسته‌های اهالی صومعه سرابااین شهر وارد شدو از طرف روسای دوائر دولتی و جمعی از محترمین‌و معااریف مورد استقبال قرار گرفت.

چون عده‌ای از اهالی بخش طاهرگوراب ازوضع درمانگاه سازمان شاهنشاهی این منطقه ناراضی بودند باینجهت اعضای هیئت بازرسان ابتدا از این درمانگاه بازدید کردند ووعده دادند که‌برای تامین نظر اهالی اقدام کنند.

نیروی برق اهوازکم‌نظیر است

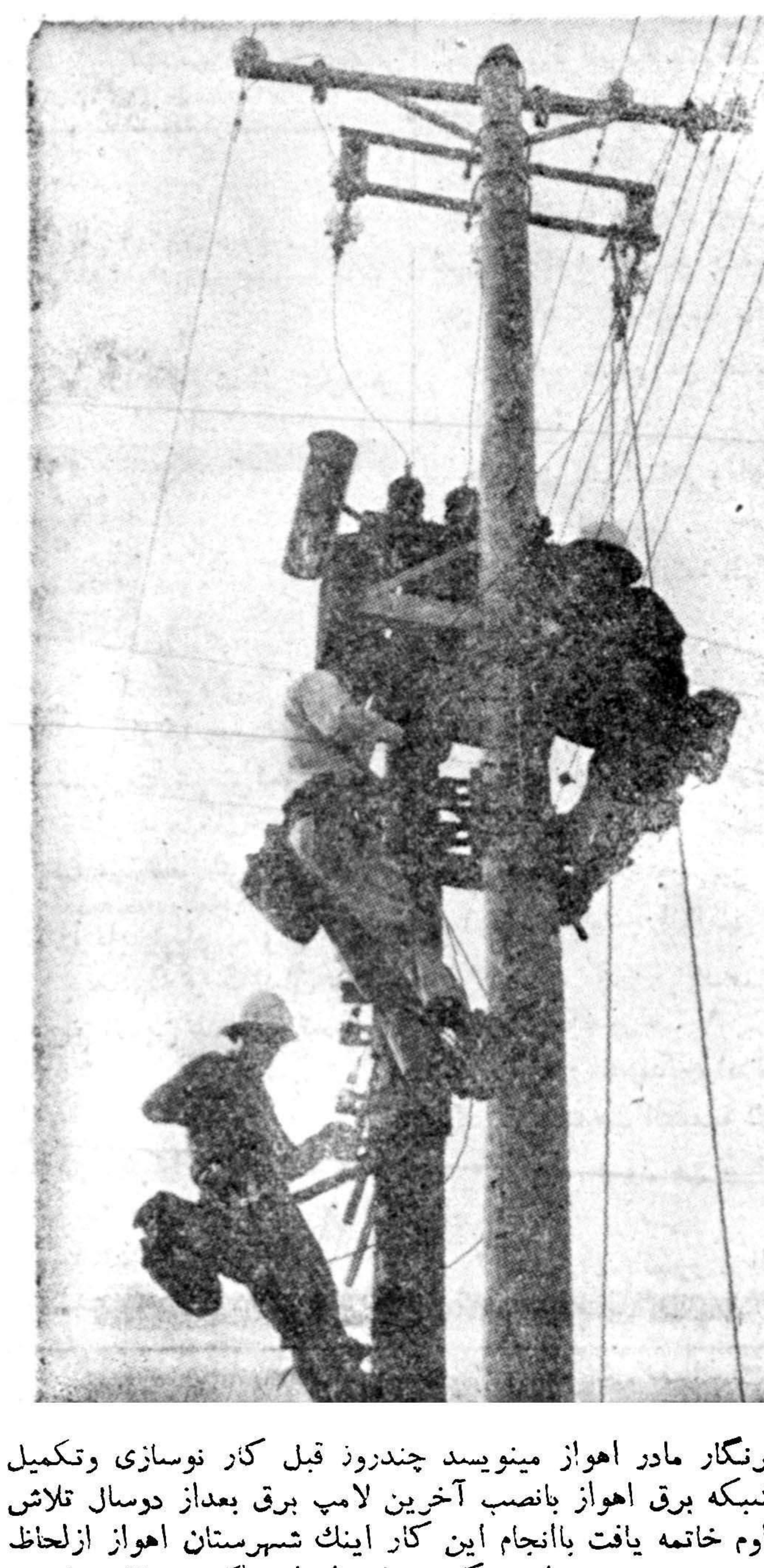

خبرنگار مادر اهواز مینویسد چندروز قبل کار نوسازی وتکمیل وتوسعه شبکه برق اهواز بانصب آخرین لامپ برق بعداز دوسال تلاش و کار مداوم خاتمه یافت باانجام این کار اینك شهرستان اهواز ازلحاظ برق دارای سیستم مدرنی است که‌نه‌تنها درایران بلکه در خاورمیانه‌نیز نظیر آن کمتر دیده میشود و نحوه توزیع برق‌دراین شهر دست کمی از کشورهای صنعتی ندارد. درعکس بالا سه‌نفر از کارگران باتجربه اهواز هنگام نصب آخرین چراغ برق‌دیده میشوند.

چند خبر کوتاه

*سنگسر ـ چند روز قبل کلاس کارآموزی دامداری‌و جنگلبانی‌سنگسر در محل اداره کشاورزی این‌منطقه افتتاح شد.

*گنبد کاوس

چند روز قبل والاحضرت شاهپور غلامرضا پهلوی در میان استقبال روسای دوائر دولتی‌وجمعی ازمحترمین ومعاریف گنبد کاوس بااین شهر وارد شد و پس از توقف کوتاهی بصوب کلاله عزیمت نمود.

*زابل

دو روز قبل ۹ دستگاه چادر و دویست قطعه پتو از پرورشگاه‌جمعیت شیرو خورشید سرخ زابل برای قرنطینه های‌مرزی‌سیستان‌وبلوچستان که به‌منظورجلوگیری ازسرایت‌بیماری وبا بایران دائر شده است ارسال گردید.

*رودسر

دو روز قبل شخصی بنام گلعلی یکی از اهالی قریه«شوئل» واقع در نزدیکی رودسر طی اختلافاتی بوسیله دوبرادر از اهالی همان قریه باسامی موسی و ابراهیم بقتل رسید. قاتلین متواری میباشند و مامورین ژاندارمری برای دستگیری آنان فعالیت میکنند.

سنقر کلیائی

تراکتوری متعلق به آقــای علی اوسط امجدی یکی از اهالی‌سنقر کلیائی که راننده آن مشغول خرمن کوبی بود بعلت نامعلومی آتش گرفت وبکلی سوخت دراین واقعه قسمتی از خرمن‌گندم نیز طعمه حریق شد

بندر بوشهر

در ایــن موقع که هوای نواحــی شمالی روبسردی نهاده است هوای بندر بوشهر و بنا در جنوب بشدت گرم و خفقان آور میباشد و شدت گرما اهالی این منطقه را بستوه آورده است.

یکنفر قناد در آبادان ۳میلیون‌ریال‌ورشکست‌شد

گفته میشود قناد ورشکسته باراك یا یزد فرار کرده است

خبرنگار ما در آبادان اطلاع میدهداخیرا آقای حسین بینش یکی‌ازساکنین آبادان که در خیابان پهلوی این شهرستان کارگاه بزرك قنادی داشت بمبلغ سه میلیون ریال ورشکست شد واز ترس‌طلبکاران شبانه متواری گردید.

گفته میشود آقای بینش قبل از فرار کلیه اموال منقول و غیر منقول ـخودرا از طریق محضر رسمی بعده ای از طلبکاران واگذار کرده ولی چون‌نامبرده تعداد زیادی چك بی محل کشیده است باینجهت‌از‌طریق دادسرای آبادان تحت تعقیب می باشد هعار هر روز طلبکاران آقای بینش با مراجعه به آقای‌رفیع جاه دادستان آبادان تقاضای دستگیری وی را میکنند و آقای دادستان نیز دستور دستگیری ویرا صادر کرده است.

شایع است که آقای بینش بیکی از شهر های‌اراك یا یزد فرار کرده است.

رسیدگی بوضع ادارهٔ ثبت شهسوار

علیه رئیس ثبت اعلام جرم شد

خبرنگار مادر شهسوار مینویسد براثر شکایاتی که اخیرابوسیله عده‌ای از اهالی شهسوارعلیه اداره‌ثبت این‌شهرستان شده بود چندروز قبل آقای میراحمدی دادیار دادسرای انتظامی قضات برای رسیدگی بوضع‌اداره ثبت بشهسوار وارد شد.

آقای میراحمدی ضمن‌بازدید اداره ثبت بشکایات اهالی نیز بدقت رسیدگی نمود بقرار اطلاع یکی‌ازشاکیان علیه رئیس اداره ثبت این شهرستان اعلام جرم کرده است.

ساختمان‌دبیرستان

خبرنگار مادر فریدونکنار گزارش میدهد چندروزقبل‌آقای خواجه‌ئیان رئیس اداره فرهنك‌بابل برای‌بازدید تاسیسات فرهنگی فریدون کنار باین منطقه وارد شد وبه‌بازدید آموزشگاه ها پرداخت.

ضمنا طی مذاکراتی که بین‌آقای خواجه ئیان و جمعی از محترمین‌و شهردار فریدونکنار بعمل آمدقرار شد که بزودی ساختمان دبیرستانی دراین منطقه شروع گردد.

کلاس کارآموزی

خبرنگار ما درگرگان مینویسد اخیرا کلاس کارآموزی‌آموزگاران کلاسهای مبارزه با بیسوادی شهر های گرگان و گنبد کاوس و بهشهر بسرپرستی آقای محمد اشکان سرپرست تعلیمات اساسی استان مازندران در محل دبستان عنصری گرگان تشکیل شد این کلاس مدتی ادامه داشت وشرکت کنندگان آن مسائل مختلف آموزشی رافراگرفتند.

براثر حمله عصبی

ازپله‌های ادارهٔ فرهنك سقوط‌کرد!

خبرنگار مادر شهری اطلاع میدهد روز گذشته طی مشاجره‌ای که‌بین خانم شکراللهی مدیره یکی از دبستانهای شهرری ورئیس و معاون اداره فرهنك این‌شهرستان رویداد خانم شکراللهی براثر ناراحتی و عصبانیت شدید دچار حمله عصبی شد واز پله‌های ساختمان اداره فرهنك سقوط کرد خبرنگار ما در گزارش خود اضافه میکند گفته میشود علت بروز اختلاف و مشاجره بین خانم شکراللهی ورئیس و معاون اداره فرهنك شهرری تبعیض در امر نقل و انتقال آموزگاران این شهرستان بوده است.

احتیاجات تفرش ...

از: افضلی — خبرنگار تفرش

شهر ما تفرش که دارای جمعیت قابل ملاحظه ای می باشد متاسفانه از لحاظ وضع عمومی چندان تعریفی ندارد و میتوان گفت که یکی از عقب مانده ترین شهر ها است. در شهر ما آب آشامیدنی کمیاب است و ما برای بدست آوردن آب که یکی از ضروریات ادامه حیات است در زحمت هستیم. در قنوات معدود اطراف شهــر رشته های باریکی از آب جریان دارد که نه تنها برای آشامیدن قابل استفاده نیست بلکه از نظر کشاورزی نیز دردی از کشاورزان را دوا نمی کند و بطوریکه میگویند اگر برای حفر چند حلقه چاه عمیق آب در این شهر اقدام نشود وضع موجود از این هم بدتر خواهد شد.

از وضع آب که بگذریم بعضی از دوائر دولتی شهر ما تفرش از قبیل اداره دارائی، پست و تلگراف و آمار و ثبت اسناد و غیره استقلال ندارند و بعلت همین عدم استقلال است که امور جاری ادارات مزبور دچار رکود شده است ودر نتیجه باحتیاجات و مشکلات مراجعین دیر رسیدگی میشود ضمنا دفتر پست تفرش که هفتاد سال سابقه خدمت دارد بعلت نداشتن وسائل موتوری مراسلات ما را مانند هفتاد سال پیش بوسیله الاغ مبادله میکند در صورتیکه دفتر پست این شهرستان لا اقل باید یکدستگاه وسیله موتوری در اختیار داشته باشد.

علاوه براین دو سال قبل نیز از طرف مسئولین وزارت پست و تلگراف و تلفن بما وعده داده شد که در تفرش تلفن شهری دائر گردد ولی متاسفانه تاکنون که دو سال از تاریخ این وعده می گذرد شهر ما رنك تلفن شهری بخود ندیده است ولی حالا امید بر این است که مسئولین امور با در نظر گرفتن احتیاجات تفرش توجهی بوضع عمومی شهر ما بنمایند.

مریم ستوده دراهواز پیدا شد!

خبرنگار ما در اهواز گزارش میدهد دختری بنام مریم ستوده نیك‌نژاد که از چند روز قبل در تهران مفقود الاثر گردیده و عکس او نیز در صفحه حوادث روزنامه اطلاعات چاپ شده بود. شب پنجشنبه بوسیله مامورین شهربانی اهواز در مسافرخانه محمدی اهواز پیدا شد مامورین شهربانی مریم ستوده را تحویل دادگستری این شهرستان دادند تا علت فرار وی باهواز روشن گردد.

نمای ساختمانهای تاریخی‌که در «تازه‌کند» کشف‌شد

بطوریکه درشماره گذشته باستحضار خوانندگان عزیز رسید سه‌روز قبل درقریه «تازه‌کند» ازتوابع اسکو واقع‌در نزدیکی تبریز ضمن حفاریها وکاوش های علمی بوسیله یك هیئت باستانشناس انگلیسی ساختمانها و آثار تاریخی مهم وجالبی از زیر خاك کشف شد وطبق اظهار باستانشناسان انگلیسی‌آثار مکشوفه متعلق‌بدوهزار وپانصد سال قبل از میلاد میباشد درعکس بالا نمای ساختمانهائی که درقریه تازه کند اززیر خاك بیرون آمده است دیده‌میشود.

ترمیم جاده

طبق گزارش خبرنگار مادرتفرش اخیرا از طرف اداره راه شوسه اراك برای تعریض و ترمیم جادهٔ بین آشتیان و فراهان و تفرش اقدام شده است اهالی تفرش از این اقدام سودمند مسئولین اداره راه اراك اظهار خشنودی میکنند.

بکسورهای تهران وتبریز درصحنه‌نبرد!

دردومین قسمت مسابقه بکس که بین تیمهای باشگاه آرارات تبریز وتهران در محل باشگاه آرارات تبریز انجام‌شد قهرمانان تبریز باسه‌برد ودوباخت پیروز گردیدند داوری این مسابقات را آقای‌سپهران رئیس فدراسیون بکس آذربایجان بعهده داشت درعکس بالا یك‌صحنه جالب ازاین مسابقات دیده میشود.

پیرزن‌میانجی بقتل‌رسید

ژاندارمی‌که گزارش خلاف حقیقت داده بود بازداشت شد

درنتیجه نزاع اهالی یك قریه

رئیس‌پاسگاه ژاندارمری نیز بدادگاه احضارگردید

طبق گزارش خبرنگار مادربروجن چندروز قبل بین عده‌ای از اهالی قریه «ساطه» واقع در منطقه«سه‌دهستان» بروجن بعلت اختلافات محلی نزاع شدیدی‌رویداد وطرفین باسنك و چوب وچماق بجان هم افتادند.

دراین نزاع‌پیرزنی‌بنام «نازبیگم» که‌بقصد میانجیگری و نصیحت منازعین آمده بود مورد خشم و غضب مردی بنام «طوله گـرك ناز میری» قرار گرفت و باچند ضربه سنك بقتل رسید پس‌از خاتمه‌نزاع عده‌ای از اهالی جریان را بدادگاه بروجن اطلاع دادند وبرای دفــن جنازه مقتوله تقاضای اعزام‌بازپرس وپزشك قانونی نمودند ولی هنگامی که آقای پیشوا رئیس دادگاه بروجن قصد عزیمت به محل‌واقعه راداشت از طرف‌پاسگاه ژاندارمری محل بوی اطلاع رسید که زن مزبور زنده است ودیگر آمدن‌شما باین قریه ضروری نیست.

آقای پیشوا با دریافت ایــن گزارش از عزیمت به محل واقعه خودداری کرد ولی روز بعد عده‌ای ازاهالی قریه و بستگان زن مزبور بدادگاه بروجن مراجعه کردند و اطلاع دادند که «ناز بیگم» در همان لحظات اولیه مرده است و گزارش ژاندارمری محل صحت ندارد باین جهت آقای پیشوا رئیس دادگاه بلافاصله بقریه «ساطه» عزیمت کرد وطی تحقیقاتی‌که بعمل آورد معلوم شد که مامورین ژاندارمری بنا‌بعللی جریان‌واقعه‌را صحیح گزارش نداده‌اند رئیس دادگاه پس ازاطلاع براین امر قرار بازداشت قاتل‌پیرزن وهمچنین‌یکی‌از مامورین‌ژاندارمری راکه گزارش برخلاف واقع داده بود صادر کرد ضمنا رئیس‌پاسگاه ژاندارمری محل نیز که بمرخصی رفته بود احضار شد تادر این بـاره تحقیقاتی از وی بعمل آید.

خانه‌ای را به آتش کشید

وکودك خردسالی درمیان آتش سوخت

آتش زیر خاکستر

درویش سعیدهمیشه از آتش و آتش سوزی واهمه داشت و بخاطرهمین ترس وواهمه بود که چند روز قبل هنگامیکه عده‌ای از کودکان همسایه در پای دیوار خانه او آتش روشن کرده بودند با ناراحتــی کودکان مزبور رامتفرق ساخت و روی آتش را بایك طبقه خاکستر پوشانید وپی کارخود رفت ترس درویش سعید که یکی از ساکنین بی آزار اشنویه میباشد بیشتراز اینبودکه اگرخانه‌اش طعمه‌حریق‌گردد علاوه‌براثاثه چیز دوراس گاو ودوبزش در میان آتش‌خواهند سوخت‌وبا همین ترس وخیال بود که درویش شب بخانه آمد و پس‌از صرف شام خوابید تانیمه‌های شب درویش از ترس اینکه مبادا خانه‌اش براثر سرایت آتش، ازآتشی که کودکان همسایه روشن کرده بودند و او روی آن‌را با یك طبقه خاکستر پوشانیده بود طعمه حریق شود از خواب پرید ولی چون هیچ خبری نبود مجددا بخواب رفت اما ساعتی بعد درویش هنگامیکه از خواب بیدار شد متوجه گردید که آتش زیر خاکستر کار خود را کرده وشعله‌های سرکش آن از طویله وی بلند است باینجهت سراسیمه از جای پرید و برای اطفاء حریق از همسایگان خوداستمداد کرد ولی حریق مدهش‌هنگامی خاموش شد که‌خانه و فرزند خردسال او بکام آتش فرو رفته بود واز طویله نیز بوی لاشه سوخته‌گاوهایش بمشام میرسید این واقعه را خبرنگار ما در اشنویه اطلاع داده است.

اعتبار میخواهند

خبرنگار مادر بابل مینویسد اعتبار فعلی شعبه بانك رهنی بابل برای تامین‌احتیاجات کلیه‌متقاضیان وام کافی نیست واهالی از این‌وضع چندان رضایتی‌ندارند شایسته‌است از طرف مسئولین بانك رهنی مرکز برای افزایش اعتبار شعبه بانك رهنی بابل اقدام گردد.

تودیع کردند

خبرنگار مادر کرمانشاه اطلاع میدهد چندروز قبل بمناسبت انتقال آقای آخشیجی پیشکار دارائــی استان کرمانشاه مجلس تودیعی در مهمانخانه بیستون این شهرستان برگزارشد. دراین‌مجلس ازخدمات گذشته آقای آخشیجی اظـهار قدردانی بعمل آمد و هدایائی نیز برسم یادبود بوی اهداء گردید.

بهترین دانش‌آموزان سنندج

خبرنگار مادرسنندج مینویسد دانش‌آموزان منتخب آموزشگاههای سنندج که در اردوی رامسر شرکت کرده بودند درمیان بهترین‌دانش آموزان استانهای کشور رتبهٔ اول رابدست آوردند و دونفر از آنهانیز جهت گردش باروپا اعزام شدند در عکس‌بالابهترین دانش‌آموزان سنندج باتفاق سرپرستان خود دیده میشوند.

جانشین نیامده

مدتی است که آقای لاجوردی دادستان خمین از این شهر منتقل شده ولی متاسفانه تاکنون برای اعزام جانشین وی اقدام نگردیده است اهالی از مسئولین وزارت دادگستری تقاضادارند که‌دادستان جدید خمین تعیین واعزام گردد.

عزیمت فرماندار

خبرنگار مادر نطنز می‌نویسد چندروز قبل آقای افتخاربجستانی فرماندار نطنز جهت معالجه‌بطهران عزیمت کرد در غیاب ایشان‌آقای دشت مزاری رئیس دادگاه ایــن شهرستان امور فرمانداری رااداره خواهد کرد.

جوان دیوانه

درگورستان خودکشی‌کرد

خبرنگار ما در ساری می نویسد چند روز قبل جوانی بنام موسی شاکری یکی از اهالی گیلان که‌در ساری اقامت داشت و از مدتی پیش اختلال حواس پیدا کرده بود در گورستان این شهرستان با خوردن مقداری تریاك خود کشی کرد.

موسی که پس از ساعتی بحال اغما افتاده‌بود بوسیله عابری به بیمارستان انتقال یافت ولی معالجات در باره وی موثر واقع نشد و جان سپرد جنازه موسی پس از معاینه پزشك قانونی ساری درگورستانی که خود کشی کرده بود مدفون گردید.

راهنمائی‌کشاورزان

خبرنگار مادر گنبد کاوس اطلاع میدهد چندروز قبل بمنظور راهنمائی کشاورزان گنبد کاوس بااصول نوین‌کشاورزی و آبیاری کلاس مخصوصی در محل اداره کشاورزی گنبد کاوس تشکیل‌شد مدت تشکیل این کلاس ده روز است ودرآن عده‌ای از کشاورزان این شهرستان شرکت دارند.

درانتظار تکمیل ساختمان تلفن‌خودکار

کارهای این ساختمان بکندی پیش میرود

خبرنگار مادر کرمانشاه مینویسد ساختمان تلفن خودکار شهری کرمانشاه که دوسال قبل اولین کلنك آن‌بزمین زده شد هنوز تکمیل نگردیده است وکارهای ساختمانی آن بکندی پیش میرود. اهالی کرمانشاه که در حدود یکهزاروچهارصد شماره تلفن شهری تقاضا نموده واز بابت‌هرشماره‌مبلغ‌ده‌هزارریال‌ودیعه به‌بانك ملی سپرده‌اند از مسئولین امور تقاضا دارند که برای پیشرفت کار ساختمان مرکز تلفن شهری اقدامات سریعی بعمل آورند تاشاید بتوانند بزودی از نعمت‌تلفن خودکار بهره‌مند گردند.

گزارش رئیس دانشگاه بحضور شاهنشاه

درمراسم جشن آغازسال تحصیلی ۴۰-۱۳۳۹ دانشگاه تهران که دیروز عصر انجام شد آقای دکتر فرهاد رئیس دانشگاه گزارش زیر را بعرض شاهنشاه رسانید.

شاهنشاها

تشویق درترغیب دانشگاهیان بخدمات علمی که وجههٔ همت بلند شاهانه است همواره مایه افتخار و سپاسگذاری جان‌نثاران و موجب دلگرمی آنان در خدمات دشوار پست که برعهده گرفته‌اند جان‌نثاران مقدم فرخنده ملوکانه رابراین ساحت دانش‌وادب تهنیت عرض میکنند وامیدوارند عنایات ملوکانه که بزرگ‌ترین سرمایه دانشگاه برای پیشرفت وصعود بمدارج ترقی است همواره شامل حال این موسسه بزرگ علمی وتربیتی باشد . سال گذشته دانشگاه تهران سیر تکاملی خودرا ادامه داد. ساختمان هائیکه سابقا آغاز شده بود خاتمه یافته ویادرشرف اختتام است ودر همان‌حال ساختمانهای جدیدی شروع ویا نقشه آن آماده اجراء گردید ه است .

دانشگاه تهران کوشش های خودرا بااستفاده از عنایات ملوکانه تارفع کلیه احتیاجات ساختمانی که لازمه پیشرفتهای تعلیماتی است در این‌سال نیز ادامه خواهد داد . دردانشکده ادبیات موسسه باستانشناسی ودوره‌های جدید دکتری تاریخ وجغرافیاو فلسفه شروع بکار کردند واساسنامه مطالعات درفرهنگ وزمان‌ایرانی مبنای اجراء شد . دردانشکده پزشکی آزمایشگاه نوین بیوشیمی آماده شده است . نقشه‌های بیمارستان جدید امیر آباد بدست متخصصین‌خارجی‌تهیه گردیده است که بزودی بمناقصه بین‌المللی گذارده خواهدشد . بااحداث این بیمارستان و تکمیل بیمارستان پهلوی امید میرود در ایران مرکزی بوجود آید که بتواند در پیشرفت دانش پزشکی در ایران وتربیت پزشکان آینده اثرمحسوسی داشته‌باشد . در بیمارستان امیراعلم بخش جدید چشم پزشکی از محل اعتبار سازمان برنامه آغاز شده وبزودی آماده کار خواهد بخش یکصد تختخوابی برای بیماران گشت . در بیمارستان روزبه نیز یك روحی مورد استفاده بیماران قرارگرفت دردانشکده حقوق موسسه علوم اداری بااساسنامه جدید شروع‌بکار نموده‌و موسسه‌ای بنام موسسه علوم سیاسی برای تکمیل اطلاعات علمی‌و عملی ماموران‌سیاسی ایران‌وموسسه‌ای‌برای مطالعات اقتصادی تاسیس گشته ونیز ساختمان‌جدید کتابخانه . آن‌دانشکده درسال گذشته پایان یافته وآماده‌کار شده است .

دردانشکده داروسازی توجه‌خاصی‌به تکمیل کتابخانه برای رفع‌احتیاجات علمی معلمان و دانشجویان مبذول گردیده ، درآغازسال تحصیلی که ساختمان جدید دانشکده دامپزشکی از محل اعتبار سازمان برنامه آماده کار خواهد بودو از پیشگاه ملوکانه استدعا خواهد شدبابازدیدوملاحظه آن دانشگاهیان رامفتخر فرمایند . درمان‌گاه وصفنارمخصوص درمان حیوانات بزرگ ازاول سال‌شروع بکار کرده است و عملیات ایجاد یك مرکزدام‌پروری نمونه‌درامین آباد بسرعت‌پیش میرود وبزودی در صد هکتارازاراضی آن‌دهکده مرکزی که‌بتواند درپیشرفت دامپروری در کشور کمك بنمایدبوجود خواهد آمد . مقدمات افتتاح کلاس پنجم دانشکده دامپزشکی برای‌سال تحصیلی جاری فراهم شده است .

در دانشکده دندان پزشکی با کمك سازمان برنامه ساختمان تازه ای احداث خواهد گردید. در این‌دانشکده مقدمات کاربرای پذیرفتن دانشجویان بیشتری در سال جاری فراهم‌گشته وآموزشگاهی نیز برای تربیت کمك پرستار دندانپزشکی افتتاح شده و هیئت تعلیمی دانشگاه تکمیل شده است .

توسعه مرکز تحقیقات اتمی

در دانشکده علوم مرکز تحقیقات اتمی فعالیت خود را در سال گذشته توسعه بیشتری داد. امورساختمانی موسسه‌ژئو فیزیك در امیر آباد‌بپایان رسیده و آن موسسه بتاسیس پایگاه زلزله‌شناسی درشیراز وخدمات‌علمی دیگر موفق‌گردیده‌است‌مقدمات‌توسعه دانشکده فنی در امیر آباد از هرحیث فراهم گشته و ساختمانهائی که‌محل نمایشگاه صنعتی فرانسه و آلمانست بلافاصله‌پس از خاتمه نمایشگاه در اختیار آن دانشکده‌قرار خواهد گرفت تا آنها را بصورت کار گاههائی برای دانشجویان در آورد علاوه‌براین ازمحل‌مساعدت‌شرکت ملی نفت‌آزمایشگاههای‌دیگری‌ساخته‌خواهد شد بنحوی که در آینده نزدیك‌عده بیشتری‌مهندس برای صنایع جدید کشور در دانشکده فنی تربیت‌خواهد یافت . سال گذشته در این دانشکده کلاسهای تهیه رشته تاسیسات در شعبه الکترومکانیك رشته مهندسی، زمین شناسی ، آزمایشگاه پتروشیمی آزمایشگاه تجسسی شیمی فیزیك. کلاس کمك مهندسی وزارت کشور تاسیس شده‌است .

موسسه دانشکده کشاورزی

در دانشکده کشاورزی برای پذیرفتن دانشجویان بیشتری درسال تحصیلی ۳۹-۴۰ تدابیر لازم اتخاذ شدوسائل آزمایشگاهها تکمیل‌گشت وبرنامه تکمیلی ساختمان‌آزمایشگاه های هیدرولیك ، زمین شناسی ، خاك شناسی . هواشناسی . دفع آفات نباتی از اعتبارسازمان برنامه‌وصندوق مشترك خاتمه پذیرفت . ساختمان خوابگاه جدید دانشجویان بگنجایش ۲۵۰ نفر وساختمان بهداری جدید دانشکده برای مواظبت صحیح کارکنان ودانشجویان خاتمه یافته و ساختمان آزمایشگاه صنایع کشاورزی‌وساختمان مزرعه آموزشی دانشکده ادامه‌یافت.

برای دانشکده معقول و منقول امید است درسال جدید تحصیلی ساختمانی احداث گردد زیرا این دانشکده تنها دانشکده‌ایست که با توسعه روز افزون خود هنوز بنای مستقلی ندارد . تکمیل ساختمان دانشکده هنرهای زیبا در سال‌گذشته آغاز شده و امید است امسال‌بمرحله کمال برسد .

دوره های تکمیلی

چون به تجربه رسیده است که داوطلبان ورود بدانشگاه‌وحتی‌جوانانی که مسابقات دانشگاهی را نیز می گذرانند چنانکه باید آماده کسب اطلاعات و معلومات دانشگاهی‌نیستند درسال گذشته تصمیم گرفته شدبر غالب دانشکده ها یك دورهٔ مقدماتی تکمیلی افزوده شود ودرسال‌آتی سعی خواهد شدکه این قبیل‌کلاس ها درسایردانشکده‌هانیز توسعه‌یابد و بدانشجویانی که مایل ورود به دانشگاه هستند فرصت داده شود که در طی یکسال تحصیلات مقدماتی خود را آماده کار در رشته های بالا تر بنمایند سایر فعالیتهای علمی دانشگاه‌از قبیل‌دعوت استادان‌خارجی برای ایراد سخنرانی- شرکت‌استادان دانشگاه در کنفرانسهای علمی جهانی اعزام معلمان جوان برای استفاده از بورسهای علمی خارجی و تکمیل اطلاعات - توجه به توسعه روابط دانشگاهی با دانشگاههای جهان - توسعه و تکمیل کتابخانه های دانشکده ها و کتابخانه مرکزی- گرده آوری نسخ خطی فارسی از راه خرید یا فیلمبرداری از آنها وامثال این امور در سال گذشته همچنان ادامه داشت .

انتشارات دانشگاه

طبع انتشارات دانشگاه در سال گذشته با علاقه و حرارت دنبال‌شد شماره انتشارات دانشگاه در سال تحصیلی گذشته به ۷۱ کتاب در رشته های مختلف ادبی و علمی بالغ گشت و امید است این شماره با اختصاص اعتبارات بیشتری در سال آینده از این حد نیز تجاوز کند . بنای دبیرخانه دانشگاه که از محل عوائد اختصاصی ساخته شده است آماده کارگردیده و بزودی ادارات مرکزی دانشگاه بدانجا انتقال خواهد یافت و برای چاپخانه دانشگاه نظر بتوسعه روز افزون آن محل مناسبی در امیر آباد با بنای وسیع پیش بینی شده و مقدمات کار بنحوی فراهم گردیده است که در همین سال تحصیلی میتوان کلیه وسائل چاپخانه را بآنجا انتقال داد .

خوابگاه دانشگاه

ساختمان خوابگاه دختران‌دانشجو بگنجایش ۵۰ نفر در جوار دانشگاه‌از محل‌کمك‌نیکوکاران‌شروع‌شده‌وازمحل اعانه حضرت والا آقاخان‌رستوران مجهزی که بتواند ۵۰۰ نفر رادر آن واحد غذا بدهد در امیرآباد باضافه یك خوابگاه جدید آغازشده است. برای آنکه دانشگاه بتواند وظایف خطیری راکه برعهده دارد انجام دهد بیش‌از پیش حاجت به وسایل مادی واعتبارات کافی دارد اگرچه بودجه دانشگاه همواره در حال افزایش است لیکن هنوز به میزانی نیست که بتواند کلیه‌حوائج دانشگاه رابوسائل و تجهیزات مختلف مرتفع نماید .

این نکته مسلم است که‌پرسود ترین سرمایه گذاری برای هر کشور صرف مبالغ هنگفت درراه تعلیم وتربیت جوانان است .ازاین راه دانشمندان و متخصصان کار- آزموده‌ای برای کشور فراهم می- شوند که باید آنان را بزرگترین سرمایه فعال مملکت محسوب کرد. اگر آینده سعادتمندی را برای کشور آرزو داریم باید در توسعه دانشگاههای خود بیشتر بکوشیم. درهمه ممالك عالم موسسات علمی‌با سرعتی شگرف درحال توسعه‌وترقی است ودرکارزارعلمی وفنی که‌امروز بین ملل راقیه درگرفته پیروزی باملتهائی است که در تربیت‌جوانان بااستعداد خود بیش‌از دیگران بکوشند . خدمتی که دانشگاه تاکنون از این راه نسبت به کشور انجام داده البته گرانبها وبرارزش است لیکن کوششی که تاکنون کرده‌ایم باید در آینده چند برابر شود تابتوانیم بادنیای مترقی جدید همگام شویم و از کاروان تند رو علم‌بازپس نمانیم.

باید درنظر داشت که هیچ دانشگاهی نمیتواند فقط با کمکی که‌از خزانه دولت دریافت می‌دارد بکارهای خود ادامه دهد و لازمست تمام موسسات اعم از دولتی و ملی باآن همراهی و معاضدت نمایندو بهمین جهت هردانشگاه دولتی در حقیقت‌یك دانشگاه ملی است که هم‌از کمك افراد و هم از خزانه دولت بهره‌مند میگردد. بهمین‌سبب اطلاق کلمه ملی و دولتی‌به‌تنهائی برهیچیك از دانشگاهها صواب نیست و هر دانشگاهی بایدبکوشد تااز کمك موسسات گوناگون چه درخارج وچه در داخل کشور بهره‌مند گردد. پیش‌از ساختمان‌و وسایل کار برای دانشگاه دانش - جوی خوب واستاد لایق وکارآمد ضرورت دارد. دانشگاه همیشه در تجسس طرقی است تا بتواندازبین داوطلبان زیاد جوانان لایقی را انتخاب کند که شایستگی‌تحصیل دردانشگاه را داشته باشندتجارب سالهای گذشته نشان داده است که بااستفاده از راههای تازه این منظور بخوبی فراهم خواهد گشت دانشگاه تهران همیشه باین وظیفه خطیر که در تربیت نسل جوان بر عهده دارد توجه داشته وکوشیده است‌تادانشجویان علاوه بر کسب اطلاعات کافی دررشته تخصصی‌خود از کسب فضائل اخلاقی نیز غافل نمانند ونیز سعی خواهد کرد که آنانرا درامور مربوط بخودشریك وسهیم سازد واداء خدماتی راکه برعهدهٔ آنان گذارده وبا ابرازلیاقت برمیزان آن خدمات بیفزاید تا بتدریج دانش جویان ما همانند محصلان دانشگاه های بزرك در اداره محیط تحصیلی خود سهیم و شریك گردند و تجاربی بدست آورند که بعدا در اداء خدمات‌ملی بتواند راهنمای آنان باشد .

مطلب دیگر آنکه دانشجو برای آنکه بتواند بعد از اتمام تحصیلات فرد مفیدی برای مملکت باشد باید ار فرهنگ و ادب و تاریخ ملی خود اطلاعات کافی داشته و سر زمین اجدادی خود را بهتر بشناسد . بنابراین در آینده سعی خواهد شد کلاسهای مخصوص تعلیمات عمومی‌در دانشگاه دایر گردد تا دانشجویان هررشته بتوانند فراخور استعداد خویش در آنها کسب فیض نمایند . بتعلیم زبانهای خارجی نیز از این پس توجه بیشتری مبذول خواهد گشت تا دانشجویان لااقل با تسلط بر یك زبان بتوانند از تحقیقات و مطالعات علمای کشور های مترقی برای تکمیل تحصیلات و اطلاعات خود استفاده کنند . و نیز قادر باشند تا سخنرانی های استادان خارجی را که از این پس بر شماره آنان در هر سال افزود ه‌خواهدشد بآسانی درك نمایند و برای کسب علم از آنان نیازمند مترجم نباشد

امروز ازدحام جوانان دانش پژوه بدانشگاهها در هر یك از کشور های جهان بحدی اس ته‌که پذیرفتن دانشجو را از کشور های خارج برای آنها دشوار و گاه غیر مقدور می سازد . این وضع باعث میشود که عده زیادی از دانشجویان ایرانی که بخارج میروند نمیتوانند به دانشگاههائیکه مورد نظر آنان‌است راه یابند و وقت آنان و سرمایه کشور از این راه بیهوده تلف می گردد .

ما باید باتوسعه دانشگاههای‌وتکمیل وسایل و تهیه استادان لایق آنها از اعزام دانشجو بخارج بی نیاز شویم و ثروتی را که بدین طریق از ایران بیرون میرود صرف توسعه دانشگاههای خود نمائیم بنحوی که قادر برفع کلیه احتیاجات کشور باشند گر چه توسعه دانشگاهها از اهم مسائل فرهنگی ما است ولی این ضرورت بما اجازه نمیدهد که آنها را بصورت موسسات تجاری در آوریم و هر داوطلبی را که قادر به پرداخت شهریه گزاف باشد به پذیریم و پس از چند سال با یك عنوان دانشگاهی بجامعه بفرستیم دانشگاهها باید دانشجویانی را بپذیرند که صلاحیت علمی واستعداد خاص برای تعلیمات عالیه را بحد کفایت داشته‌باشند. استعداد ولیاقت باید شرط اصلی ورود بدانشگاه‌باشد اگر استعدادی در جوانی وجودداشته باشد و نتواند خود را بحد کمال ترقی برساند ضایعه ای برای کشور بحساب میآید . تمام وسائل باید در اختیار این قبیل جوانان قرارگیرد و اگر فاقد وسایل مادی هستندباید موجبات رفاه آنان از هر حیث فراهم آید تا بدون پراکندگی خاطر بتوانند بتحصیل بپردازند مردم نیکوکار باید در این راه با دانشگاه همکاری کنند و عدالت اجتماعی اقتضا میکند که اولیای دانشجویان متمکن برای تحصیلات فرزندان خود شهریه بپردازند تا بتوان مبالغی را که از این راه بدست میآید صرف تامین زندگی دانشجویان‌بی‌بضاعت ومستعد کرد و این قدم اول در نشان دادن رشد اجتماعی است .

بهمان میزانی که دانشجو باید لایق و مستعد باشد استادان نیز باید ورزیده و کار آزموده و باب تهیه و تقدیم شده است راه جدیدی از پیشرفت برروی دانشگاه بگشاید .

با آنکه این مطلب در گزارش های سابق معروض افتاده تکرار آنرا دراین مورد بی فایده نمی‌داند که وظیفه دانشگاه منحصر بتعلیم نیست بلکه هر دانشگاه‌درهروضعی که باشد وظیفه بزرگتری را بر عهده دارد و این توجه به تحقیقات و تفحصات است . تحقیق و تفحص منحصر به رشته خاصی‌نیست بلکه باید در همه رشته های دانشگاهی انجام گیرد .اشتغال به تحقیق و تفحص استاد را همیشه آماده تعلیم و افاضه دانش نگاه میدارد و استادیکه بتحقیق توجه نداشته باشد مسلماًاز عهده‌تعلیم‌بر نخواهد آمد . در کشور ما صد ها موضوع شایسته تحقیق وجود دارد که‌باید بوسیله استادان و فاضلان ایرانی مورد توجه قرار گیرد . تاریخ پرافتخار گذشته ما ادبیات وسیع وپردامنه ماوحتی نباتات‌وحیوانات و اوضاع جوی و ارضی و معادن‌و بیماریهای بومی کشور همه از مسائلی هستند که باید در ایران و بوسیله دانشمندان و استادان ایرانی مورد تحقیق قرار گیرند و از تاریکی ابهام و نقص رهائی‌یابند این مقصود حاصل نمیشود مگر آنکه محققان و متفحصان از جان و دل همه اوقات خود را مصروف آنها کنند و از آن مسائل مهم بموضوعات دیگری که از محیط زندگی علمی آنان بیرون است توجه ننمایند . با تصویب قانون جدید استخدامی دانشگاه‌امیدمیرود

بقیه در صفحه بیست وسوم

پپسی کولا

کولاك میکند

کانون آگهی زیب

آ-۲۴۰۲۴

بزرگترین گاردن پارتی سال

در میان شور و شعف مردم از طرف والاحضرت شاهدخت شمس پهلوی افتتاح شد

والاحضرت یکصد هزار ریال اعانه به سازمان کمك کودك مرحمت نمودند

دهها غرفه هنری وصنعت ایرانی دراین نمایشگاه برپا گردیده و هرکدام نمونه هنر و ذوق واستعداد هنرمندان است که مایه افتخار مملکت می‌باشند

کارخانه مخمل کاشان دو پتو برای علیا حضرت ملکه فرح ومولود آینده تقدیم نمود

کودکان دبستان روشنو یك‌گاهواره وگلیم ظریف کار کودکان هنرمند برای مولود جدید تقدیم داشتند

ابتکاری‌که درساختمان یك قهوه خانه قدیم دراین نمایشگاه بکار رفته مورد توجه مردم قرار گرفت

استقبال بی‌نظیر مردم پایتخت ازبزرگترین گاردن‌پارتی سال موجب کمال خوشوقتی و نشانه روح نوعپرستی ملت ایران است

روزهای‌پنجشنبه وجمعه چندین‌هزار نفر از مردم تهران‌وشهرستانها از گاردن پارتی سازمان کمك کودك بازدید نمودند

ساعت ۶ بعدازظهر روز پنجشنبه والاحضرت شمس پهلوی ریاست عالیه‌جمعیت‌شیروخورشیدبزرگترین گاردن پارتی سال را افتتاح کردند درمراسم گشایش گاردن پارتی آقای نخست وزیر، وزیر دربار شاهنشاهی ، رئیس مجلس سنا ،و عده‌ای از آقایان وزراء ،نمایندگان مجلسین ،اعضاء هیئت مدیره‌شیرو خورشید سرخ ،رئیس‌شهربانی کل کشور حضور داشتند.

انتظار مردم

ازساعت ۵ بعدازظهر دسته دسته خانواده‌ها برای شرکت در مراسم گاردن پارتی سازمان کمك کودك که بنفع کودکان نیازمند ترتیب داده شده بود بمحوطه گاردن‌پارتی وارد می‌شدند.

ساعت پنج‌ونیم درحالیکه همه شرکت کنندگان درگاردن پارتی انتظار ورود والاحضرت شمس‌پهلوی راداشتند اتومبیل‌ایشان واردمحوطه شده.

اتومبیل والاحضرت کمی‌دورتر از محل جایگاه مخصوص توقف نمود، هنگامیکه والاحضرت و خانم فریده دیبامادر علیاحضرت ملکه فرح بمحوطه قدم گذاشتند مردم دورایشان‌حلقه زدندوابرازاحساسات کردند. دراین هنگام اعضاء هیئت مدیره شیروخورشیدواعضاءسازمان کمك کودك مقدم والاحضرت را استقبال نمودند و آقای مسعودی مدیر موسسه‌اطلاعات اعضاءسازمان کمك کودك را معرفی نمود.

سپس والاحضرت به‌تالاربذیرائی پرورشگاه وارد شدند.

این تالار برای پذیرائی‌ازمهمانان خارجی که برای بازدید بپرورشگاه می‌آیند ساخته شده است.

والاحضرت پس‌از ورود بلافاصله اراده نمودند که در محوطه‌گاردن پارتی حضور پیدا کنند . بهمین جهت آقای مسعودی تاریخچه‌ای از تاسیس سازمان کمك کودك‌بعرض رسانید که درسرمقاله روزنامه باطلاع خوانندگان محترم‌میرسد.

یکصدهزار ریال اعانه

پس‌از گزارش آقای مسعودی والاحضرت‌از تشکیل این سازمان واقدامات خیرخواهانه اعضای کمیته سازمان کمك کودك قدردانی فرموده ودراین موقع باکتی که حاوی چکی بمبلغ یکصد هزارریال بود برای کمك بسازمان کمك کودك اعطاء فرمودند.

سپس والاحضرت بمحوطه‌گاردن پارتی که از دهها غرفه هنری و صنعتی وتاسیسات تشکیل شده‌بود قدم گذاشتند.

غرفه سازمان برنامه

اولین غرفه‌ای که مورد بازدید قرار گرفت غرفه سازمان برنامه بود دراین غرفه‌عکسهائی از فعالیت ها وپیشرفتهای عمرانی سازمان برنامه بچشم میخورد.

هنگام بازدید والاحضرت مدیر غرفه تابلوها ونمودار های‌روشنی‌از ترقیات عمرانی وساختمانی‌وصنعتی سازمان‌را ازنظر والاحضرت‌گذراند آقای مهندس خسرو هدایت وزیر مشاور وقائم‌مقام سازمان برنامه‌نیز توضیحاتی درباره‌برنامه های‌سازمان بعرض رسانید.

غرفه شهرداری

دومین غرفه‌ایکه مورد بازدیدقرار گرفت غرفه شهرداری تهران بود که بصورت نمایشگاهی جلب نظر میکرد. دراین‌غرفه یکدسته‌ارکستر جاز شرکت داشت که نوازندگان آن کودکان پرورشگاه ،شماره ۲ پسران بودند، در یکطرف غرفه نمونه‌ای از کارهای نقاشی هنرمند جوان جعفری دیده میشد. کارهای دستی کودکان پرورشگاه‌شهرداری درطرف دیگر غرفه بچشم میخورد

دسته ارکستر درتمام مدتی‌که والاحضرت درغرفه مخصوص آنها به‌بازدید مشغول‌بودند آهنك های نشاط‌انگیز اجرا کرد این غرفه‌که وسیله کودکان بی‌سرپرست‌ترتیب داده شده بود فوق‌العاده موردتوجه قرار گرفت.

شاه پسند

مقابل قوطی بیست هزار مرتبه بزرگتر شاه پسند که بطرز جالب توجهی ساخته شده بود و یکی از شاهکار های صنعتی بشمار می رود آقایان ابوالقاسم لاجوردی موسس کارخانه روغن شاه پسند و کارخانه مخمل کاشان حضور والاحضرت معرفی شدند و والاحضرت باتقدیر از آنها به غرفه مخمل کاشان‌که بصورت چادر دو پوشه از مخملهای کاشان بطرز بسیار جالب توجهی ساخته شده بود در این غرفه از طرف کارکنان کارخانه مخمل‌بافی کاشان دو عدد پتوی مخمل یکی بزرك و دیگری کوچك آماده شده بود که تقدیم علیاحضرت ملکه‌فرح و نوزاد جدید گردد .

در اینجا آقای لاجوردی بعرض رسانید که کارخانه مخمل کاشان افتخار دارد که دو عدد پتو تقدیم دارد ، پتوی بزرگتر تقدیم علیا - حضرت ملکه فرح شود و پتوی کوچکتر تقدیمی کارخانه مخمل کاشان است به مولود جدید اعلیحضرت‌همایون‌شاهنشاهی این‌دو پتو که‌بطرززیبائی‌تهیه‌شده‌بود توسط خانم مسعودی تقدیم گردید .

غرفه هنرهای زیبای کشور

اداره هنرهای زیبای کشور در یکطرف میدان غرفه های جالبی ترتیب داده بود هنرمندان و استاد کارها در غرفه های مزبور مشغول کار بودند که در اینجا بشرح یك نقره‌ای بدست داشتند مشغول قلم زدن بودند ، صدای یکنواخت‌و تند چکشهای کوچك که بروی قلمهای ظریف میخورد آهنك‌جالبی بوجود آورده بود ، دقت و حوصله این هنرمندان مورد توجه‌مخصوص والاحضرت قرار گرفت .

در این عکس والاحضرت در حال بازدید از غرفه کارهای دستی هنرهای زیبا دیده میشوند

لباسهای ملی

غرفه لباس های ملی ومحلی که توسط خانم ابراهیمی ترتیب داده شده بود بی‌اندازه مورد توجه قرار گرفت، دراین غرفه مجموعه‌ای از لباسهای ملی قدیم، که مخصوص طوایف مختلف‌ایران قدیم بود بچشم میخورد، تحول‌لباس های مردم‌ایران اززمان‌قدیم‌تاکنون بخوبی نشان داده شده بود.

دربازدید والاحضرت از غرفه‌های اداره کل هنرهای زیبا غرفه های، کاشی سازی، قالی بافی ، ویلن سازی نیز مورد بازدید قرارگرفت

غرفه‌های فرهنك

وزارت فرهنك نیز دریك قسمت از میدان غرفه‌های جالبی ترتیب داده بود،دریکی‌از غرفه‌هامجموعه‌ای ازکارهای دستی دانش‌آموزان دبستانها و دبیرستان ها جمع‌آوری شده بود علاوه بر کارهای دستی از قبیل ، آباژور ، صندلی ، گل مصنوعی ، گل دوزی نمونه هائی از نقاشی ، آب رنك ، رنك روغن دانش‌آموزان نیز دیده میشد.

روش نو

هنرمندان دبستان روش‌نوهنگام بازدید والاحضرت از غرفه این دبستان دکلمه جالبی اجرا کردند، بدین‌ترتیب که‌ابتداء کودك‌خردسالی که بشکل پیرمردی درآمده بود با صدائی‌گیرا درحق‌فرزندا‌علیحضرت دعانمود وازخداوند خواستار گردید که‌بشاهنشاه پسری عطا نماید وقلب ملت ایران را شاد فرماید،در این موقع کودکان کف زدند و اظهار شادمانی کردند ،پس‌از دعای این کودك خردسال دختری که خودرا شکل یك زن رعیت درآورده بود پیش‌آمد و گهواره‌ایکه از اطلس آبی آسمانی تهیه شده بود و عروسك کوچکی داخل آن قرار داشت تقدیم والاحضرت کردو گفت دعای ما اینست که‌فرزند اعلیحضرت پسرباشد، والاحضرت هدیه این کودك را پذیرفتند سپس دختر خردسال دیگری که درقیافه یك دختر خردسال روستائی ظاهر شد گلیم کوچکی تقدیم داشت گفت آرزوی ما اینست که وقتی‌فرزند اعلیحضرت بدنیا آمد روی این‌گلیم باما بازی کند.

در این وقت همه حاضران اظهار شادمانی کردند برنامه جالب کودکان مزبورموردتوجه مخصوص والاحضرت قرار گرفت ویکایك آنانرا نوازش نمودند .

کودکستان شه پرست

نو آموزان این کودکستان با نیز برنامه جالبی اجرا کردند . نو آموزان این کودکستان با لباس های اونیفورم‌یك‌دسته‌ارکستر بیست نفری تشکیل داده بودند و با ساز های ساده، همان ساز هائی که اسباب بازی بچه ها را تشکیل میدهد آهنگهائی اجرا کردند که فوق العاده مورد توجه قرار گرفت ، این کودکان‌خردسال‌بایك‌احساسات کودکانه ای ساز می زدند که‌مورد تحسین والاحضرت قرار گرفتند .

در جای دیگر عده ای از دانش آموزان خردسال مشغول ساختن ظروف سفالی و کوزه های گلی بودند گاهی هم فوت کوزه گری بکار می بردند !

قهوه خانه !

سازمان چای وزارت گمرکات و انحصارات در گاردن پارتی دست به ابتکار جالبی زده بود که ه‌در نوع خود بی نظیر بود واز خرد و کلان این قهوه خانه را بازدید می‌کردند ابتکار سازمان چای این بود که در قسمت شمال غربی محوطه گاردن پارتی قهوه خانه ای ترتیب داده بود که بسبك قهوه خانه های جنوب شهر یا قهوه‌خانه های مشهورتهران از قبیل قهوه خانه قمبر و یوزباشی، ساخته شده بود ، هنگام ورود والاحضرت به قهوه خانه زنك مخصوص توسط قهوه چی باشی بصدا در آمد . صدای برخورد استکان با نعلبکی که از شیرین‌کاریهای مخصوص قهوه چی ها است در تمام مدتی که والاحضرت از قهوه‌خانه سازمان چای بازدید میکردند بگوش می‌رسیددر گوشه قهوه‌خانه مرشد کریم شاهنامه می خواند ، بساط قلیان و چپق برا، بود ودر گوشه دیگر بوی خوشتر عطر دیزی های آبگوشت بمشا، میرسید . در این قهوه خانه آقای نخست وزیر و عده ای از آقایان وزراء مشغول نوشیدن چای بودند والاحضرت از آقای نخست وزیر سئوال کردند که چطور است ؟آقای نخست وزیر در پاسخ گفت ، خیلی خوبست .

کنار قهوه خانه محلی برای‌نشستن مشتریها ترتیب داده‌بودنددیوار قهوه‌خانه‌باقالی ظریفی که عکس‌اعلیحضرت درحال چای خوردن روی آن بچشم میخورد تزئین یافته بود . هنگام‌بازدید والاحضرت‌ازاین‌قهوه‌خانه آقای‌منصوری مدیر کل سازمان چای از طرف‌والا- حضرت‌مورد قدردانی قرار گرفت .

قهوه‌خانه مزبور بقدری جالب توجه بود که‌حتی نمایندگان سیاسی ازآن بازدید میکردند .

دبیرستان سراج

هنگامیکه والاحضرت ازقهوه‌خانه سازمان چای‌خارج میشدند ، گروهی از دختران دانش‌آموز دبیرستان سراج دردو طرف مسیر صف کشیده بودند

خانم حسنی مدیره دبیرستان توسط آقای‌مسعودی‌حضور والاحضرت معرفی شدسپس دخترخردسالی دسته گلی از طرف دانش‌آموزان دبیرستان تقدیم کرد ،درتمام مدتیکه والاحضرت ازمقابل صف دانش‌آموزان میگذشتند دختر خردسالی که‌گل تقدیم کرده‌بود شعارمیداد وسلامت نوزاد آینده‌خاندان سلطنتی راآرزو میکرد ،دانش آموزان این‌دبیرستان برای کمك به‌سازمان

بقیه در صفحه ۲۳

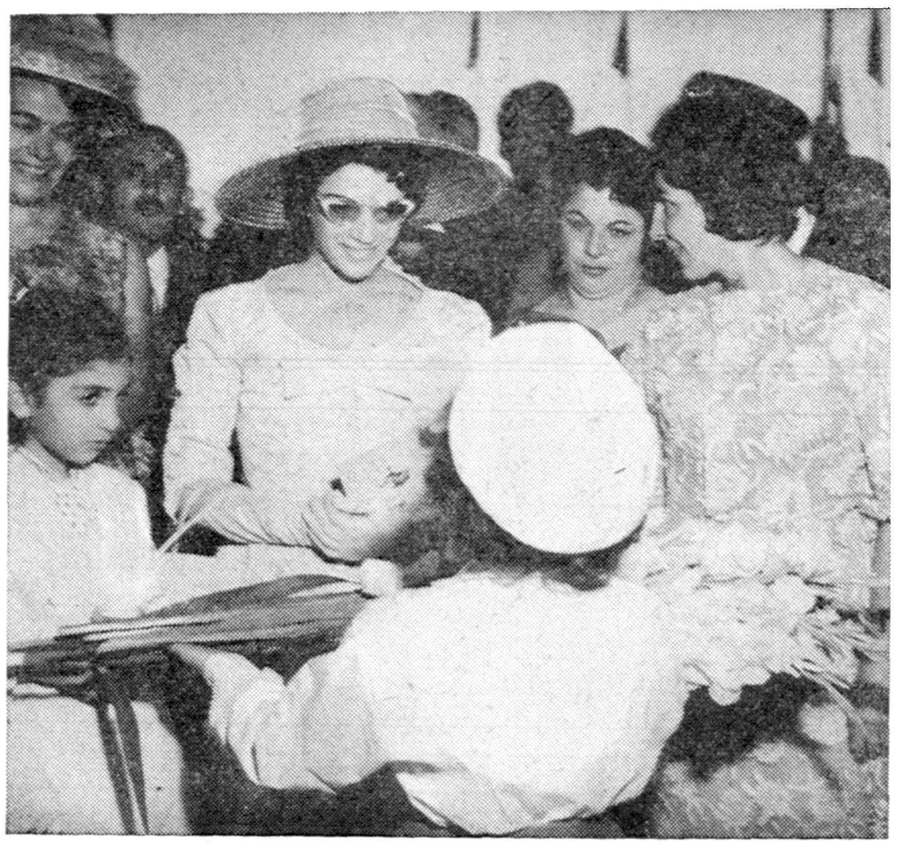

دوشیزه خردسالی از طرف دبیرستان سراج دسته گلی تقدیم میکند

مراکز فروش بلیطهای گاردن پارتی

۵۰ مرکز فروش تعیین شده است

۱ـ مغازه مسعود نیاـ لاله‌زار روبروی پیرایش
۲ـ مغازه گالو خیابان اسلامبول
۳ـ بورس تهران خیابان فردوسی سه‌راه منوچهری‌کاشی ۲۵۸
۴ـ بورس طلا خیابان فردوسی چهارراه اسلامبول
۵ـ فروشگاه فائقی شمس‌العماره
۶ـ دفتر گاردن پارتی در موسسه اطلاعات
۷ـ دفتر گاردن‌پارتی در پرورشگاه شیروخورشید سرخ واقع در جاده پهلوی
۸ـ دفتر نمایندگی اطلاعات در شمیران ـاول خیابان‌شهرداری
۹ـکیوسك اطلاعات در میدان سر پل تجریش
۱۰ـ فروشگاه شرکت تعاونی فروشندگان جراید . خیابان دزآشیب روبروی زاندارمری
۱۱ـ کیوسك شماره یك اطلاعات در یوسف‌آباد .روبروی‌بیمارستان شماره یك .
۱۲ـکیوسك شماره دو اطلاعات در یوسف آباد ـمیدان‌مستوفی
۱۳ـ دفتر نمایندگی اطلاعات در قلهك اول کوچه تلفن خانه
۱۴ـ کیوسك اطلاعات در قلهك روبروی خیابان دولت
۱۵ـ کیوسك اطلاعات سه راه زندان
۱۶ـ دفتر نمایندگی اطلاعات «تهران نو» خیابان‌مازندران اول خیابان فرح‌آباد
۱۷ـکیوسك اطلاعات در نارمك . ضلع غربی فلکه نارمك
۱۸ـ مغازه بنبون اول منوچهری
۱۹ـ مغازه زنو ـنادری
۲۰ـ عکاسی بهروز چهارراه پهلوی ـروبروی‌سوپر مارکت
۲۱ـکافه قنادی نادری
۲۲ـ فروشگاه مهناز چهارراه مخبرالدوله
۲۳ ـنمایندگی تلویزیون ایران ـ خیابان تخت جمشید
۲۴ـ دبستان دخترانه سروش مقابل پمپ‌بنزین امیریه کمرك
۲۵ـ فروشگاه جدیکار ـ پاساژ مهران ـآپادانا
۲۶ـ دفتر دبستان ودبیرستان سراج چهارراه کمرك
۲۷ـ بنگاه فنی ناصر ـ دروازه دولت مقابل خیابان سعدی
۲۸ ـ بنگاه فنی زندیان ـ باب‌همایون
۲۹ـ رادیو شباهنك روبروی بانکملی ایران
۳۰ـ بنگاه مطبوعاتی بنفشه ـ امیریه
۳۱ـ فروشگاه مهتاب ـ نیاوران
۳۲ـ کرج ـ خیابان پهلوی ساختمان دارائی فروشگاه نسترن
۳۳ـ آرایشگاه شهپر ـ سه راه امین حضور .
۳۴ـ کتابفروشی پژواك ـ خیابان شاهپورروبروی تشکیلات
۳۵ـ فروشگاه جدیکار ـ پاساژ مهران ـ آپادانا
۳۶ـ فروشگاه ورزشی تاج ـ چهارراه کالج
۳۷ ـ کفش خسروان ـ امیریه قلعه وزیر
۳۸ـ مغازه سینمائی ـ فردوسی .
۳۹ـ منسوجات شهاب خیابان آذربایجان چهارراه سلسبیل .
۴۰ـ کلاس موسیقی برادران لشکری ـ سه راه امین حضور.
۴۱ـ دبیرستان شه پرست ـچهارراه کمرك شاهپور .
۴۲ـفروشگاه درستکاران ـجمال الحق
۴۳ـ آرایشگاه نوبهار ـ جمال الحق
۴۴ـ فروشگاه‌دریا ـشاه ونشاط
۴۵ـ فروشگاه کودك ـخیابان شاه ـچهارراه شیخ هادی
۴۶ـ آرایشگاه رجائی ـخیابان دلگشا اول خسروی
۴۷ـ لاله‌زار پاساژ رزاق منش منسوجات کامران
۴۸ـ کفاشی الوند ـاسلامبول
۴۹ـ کرج داروخانه پروین دفتر نمایندگی اطلاعات
۵۰ فروشگاه کودکان پر سفید خیابان نادری ـپاساژ نوین

مراکز فروش بلیطباید یکروز قبل از افتتاح گاردن پارتی حساب خود را با دفتر گاردن پارتی‌روشن‌کنند

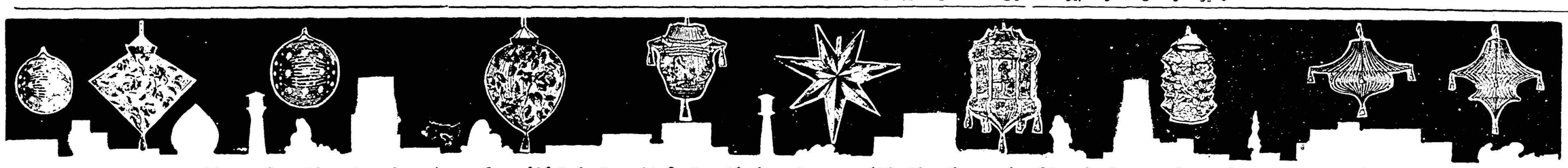

زیباترین غرفه‌ها درگاردن‌پارتی شب کودك غرفه‌هائی است که از فانوس ها و لوازم تزئینات تجارتخانه دکتر شریف استفاده نموده‌اند

خواستاران درمحل گاردن‌پارتی به‌خود آقای دکترشریف مراجعه فرمایند تلفن دفتر ۴۰۴۵۹

آـ۲۴۰۸۸

نیازمندیهای کوچک

استخدام میشود

آگهی استخدام

شرکت سهامی نساجی پارس‌تهران بچند نفر مترجم زبان آلمانی و یا انگلیسی جهت کاردر کارخانه‌نساجی واقع در شهرستان سمنان نیازمند است داوطلبین پیشنهادات خود رابه آدرس شرکت‌واقع در گلوبندك‌سرای فردوس‌ار سال فرمایند.
۱-۱۰ آ-۲۰۵۶۳

یك‌دوشیزه یابانو ماشین نویس

لاتین که از عهده ماشین کردن نامه‌های بزبان فرانسه و انگلیسی برآید برای تمام روز نیازمندیم‌طالبین به‌اول خیابان سعدی پشت بانك بازرگانی پاساژ صفا طبقه سوم‌اطاق شماره ۳۸ مراجعه نمایند.
آ-۲۱۳۴۹

آگهی استخدام

۱-یك‌نفرجوان لیسانسیه حقوق که سوابق کار درشرکتهای‌باربری یابانك هاداشته باشد وزبان انگلیسی‌بداند.
۲- یکنفر جوان دیپلمه که‌سوابق کار در شرکتهای خارجی داشته و انگلیسی و ماشین نویسی‌لاتین‌بداند. استخدام میشود. داوطلبان بشرکت سهامی بیمه ملی -خیابان سعدی - تلفن ۳۸۲۴۴-۳۶۰۲۰
۱-۳ آ-۲۴۰۴۶

آشپز

به‌یکنفر آشپز ماهر درجه ۱که بتواند از عهده خوراکهای خارجی‌برآید نیازمندیم نشانی :خیابان ثریا -چهار راه روزولت -هتل کارلتون.
۱-۲ آ-۲۱۲۵۵

استخدام

به‌یك نفر که‌بدوزبان انگلیسی‌و فرانسه آشنائی داشته باشد نیازمندیم هتل کاروان خیابان کوشك
آ-۲۴۰۶۸

بدونفر کمك دارو ساز درجه یك

ودوو چند نفر فروشنده نیازمندیم داروخانه فرح خیابان امیر کبیر.
آ-۲۱۳۳۱

گم شده

مژدگانی

یك جلد ورقه مالکیت روز ۵شنبه در تاکسی جا گذارده شده پیداکننده لاله‌زار نزدیك توپخانه به بنگاه کوشان مراجعه‌مژدگانی دریافت‌فرمایند تلفن۳۹۷۸۴
آ-۲۴۰۶۴

واگذار میشود

یکشماره تلفن ۴

واگذار میشود براهنمای شماره ۱۵۲۲ اطلاعات مراجعه شود.
۱-۲ آ-۲۱۲۳۵

واگذار میشود

دوباب ونیم اطاق طبقه فوقانی پاساژ عربزاده سه‌راه‌سیروس‌واگذار میشود بتلفن ۵۳۳۵۰ مراجعه فرمائید.
آ-۲۱۲۷۹

واگذار میشود

دندانسازی امینی سه‌راه سیروس پاساژ عربزاده بعلت مسافرت واگذار میشود بتلفن ۳۸۸۳۱ مراجعه فرمائید
آ-۲۱۲۸۱

آموزشگاههای علمی

تدریس مکاتبات انگلیسی

تلفن ۶۳۴۴۸
۱-۵ آ-۲۱۰۸۷

درس خصوصی انگلیسی

خانمها -آقایان -محصلین واطفال محترم میتوانند انگلیسی را باتلفظ صحیح -گرامر ساده‌بهترین متدبرنامه مخصوص و بسیار سودمند پلی‌کپی شده در نزد آقای پطرسیان تحصیل نموده و در کوتاه ترین مدت بخوبی صحبت نمایند همچنین تدریس نامه‌نگاری وعادی و تجارتی نام نویسی از ساعت ۴ خیابان حافظ (یوسف‌آباد) جنب کوچه ایرج پلاك ۲۸۲
۱-۲ آ-۲۱۳۷۳

زبان انگلیسی را درانگلستان یاد بگیرید

درهتل مجللی در مقابل دریا (۱۰۰ طاقی) ومدرسه زبان درانگلستان که تحت‌نظر فارغ‌التحصیلان آکسفورد اداره میگردد هزینه هفتگی از ۱۰لیره‌ببالا وداوطلبان بین ۱۶ تا ۶۰ سال پذیرفته میشوند.
THE REGENCY,
RAMSGATE, ENGLAND
آ-۲۴۰۲۵

بفروش میرسد

برای فروش

دو دهانه مغازه بسیار لوکس در خیابان پهلوی ایستگاه کنترل که فعلا بنگاه است بقیمت مناسب واگذارمی شود بتلفن ۸۲۱۳۴۹ مراجعه شود
۱-۴ آ-۲۰۸۵۷

بفروش میرسد

یکباب مغازه در بهترین و مناسب ترین محل در لاله‌زار طالبین بعد از ظهرها بتلفن ۴۶۲۴۰ مراجعه‌فرمایند.
۳- ۴ آ - ۲۱۰۳۱

خانواده امریکائی

اشیاء خود را که عبارت است از لباس مردانه و زنانه و کفش و غیره بفروش میرساند. تاریخ فروش روز یکشنبه و دوشنبه سوم و چهارم مهر از ساعت ۹ صبح تا چهار بعد ازظهر خواهد بود.
آدرس - انتهای خیابان ویلا کوچه خسرو کاشی ۶۸.
۱-۲ ۲۱۲۱۹

زمین فروشی

متری ششصد ریال

در شمیران

شرق سلطنت آباد از زمین های حسین آباد شمال باغ آقای کنی دارای آب و برق رجوع فرمائید لاله‌زار جنوبی ۳۹۷۸۴ به بنگاه کوشان
۲-۴ آ-۲۳۴۳۸

خانه بمساحت ۳۳۰ متر

با ۲۵۰ متر زیر بنا قابل توسعه. نمای‌سیمانی سفید. چهاراطاق‌زیرزمین آبگرم باوان و سایر لوازم آخر خیابان روزولت بفروش میرسد طالبین بعداز ظهر ها بشماره های ۶۸۵۸۸ و ۹۱۱۰۳۸ تلفن فرمایند.
۱-۳ آ - ۲۱۰۰۷

خانه در اول فردوسی

کوچه طبس کاشی ۱۵ بعلت مسافرت بدون واسطه بفروش میرسد. به مساحت ۲۲۵ متر دارای ۸ اطاق وتلفن ۳۰۳۹۸۹ و تمام لوازم.
۱-۴ آ-۲۰۹۹۳

فروش قطعه زمین مرغوب درکنار دریا

یك‌قطعه زمین محصور وبلامعارض باسند مالکیت واقع‌درشش کیلو متری چالوس بسمت شهسوار در منطقه‌بسیار آباد که حدشمالی‌آن دریاو حد جنوبی آن‌جاده اسفالت کناره‌است و برای ساختمان هتل-پلاژ-وویلا های‌خصوصی بسیار مستعد و ضمنا قابل تقسیم به قطعات کوچکتراست بفروش میرسد - طالبین به خیابان‌پهلوی بالای‌مریض‌خانه شماره ۱ آژانس مقابل سفارت اطریش به آرایشگاه میامی مراجعه فرمایند.
آ-۲۱۳۲۵

یکدستگاه بتونیر ۴۰۰لیتری بدون عیب بایك دستگاه جرثقیل یك تنی با۱۰۰ مترسیم بوکسل بقیمت مناسب بفروش میرسد تلفن ۵۷۱۴۰
آ-۲۱۳۰۹

برای فروش

یك فروند هواپیمای چهارموتوره مجهز بدستگاه بیسیم بادو موتور سالم (مرلین) باباله‌های فلزووبدنه هواپیما بفروش میرسد.
طالبین بشرکت توربلیس هاردنیك ۹۱ خیابان فردوسی تلفن۴۲۹۷۶ مراجعه فرمایند.
آ-۲۱۳۱۳ ۱-۳

۶هزار متر زمین فروشی

یکقطعه زمین بمساحت ۶ هزار متر بر جاده اسفالت خراسان ۵ کیلومتری شهر بعلت‌مسافرت‌بفروش میرسد طالبین بتلفن ۳۴۰۵۳ مراجعه کنند.
آ-۲۲۱۱۶ ۱۱-۱۵

آگهی مزایده

هیئت عملیات اقتصادی آمریکا، درایران تعداد ۸۷۴حلقه طایر مستعمل باندازه‌های مختلف وتعداد ۸۱۰ حلقه نوار لاستیکی و ۱۹دستگاه ماشین تحریرو یك دستگاه ماشین حساب و ۱۳عدد صندوق آهنی را بوضع فعلی تحویل محل‌انبار آن ازطریق مزایده بفروش میرساند.
علاقمندان میتوانند اموال واجناس فوق‌الذکررادر روزهای ششم و هشتم مهرماه جاری بین‌ساعت ۸صبح‌و ۴ بعداز ظهر درمحل انبار مرکزی هیئت عملیات اقتصادی آمریکا واقع درجاده قدیم شمیران شمال سینما مولن روژ بازدید نمایند.
فرم‌پیشنهاد مزایده‌وشرایط ودستورات مربوط بآن در محل‌بازدید به‌علاقمندان تسلیم خواهد گردید. تاریخ ومحل بازکردن پیشنهادات در فرم های‌مذکور تعیین گردیده است.
۱-۲ آ-۲۱۳۵۹

سفلات

تهیه کننده

نقشه های ساختمانی

شرکت ساختمانی فراز نو خیابان منوچهری پاساژساعتچی تلفن۳۰۲۶۰۱
۱-۱۲ آ-۲۱۲۵۳

تهران‌پارس-نارمك-تهران‌نو

نیروی هوائی - وحیدیه

برای خرید و فروش نقد واقساط زمین وخانه وهرگونه معاوضه به

بازرگانی امینی

اول سی متری نارمك تلفن۹۱۰۰۹۰ مراجعه فرمایند.
۸-۱۰ آ-۱۲۴۷۶

بنگاه استیفانی

زمینی‌بمساحت۸۰۰متر ۴۰در۲۰جنوب کاخ سعد آباد دونبش برای فروش در اختیار دارد تلفن ۳۵۳۱۸
آ-۲۱۲۷۳

آموزشگاههای فنی

نقشه‌کشی واستخدام

بعد از سه ماه کار آموزی در امور نقشه کشی استخدام میشوید

آموزش فرهنك

دارنده مجهزترین کلاسهای‌نقشه‌کشی ونقشه برداری در ایران چهار راه دروازه دولت روبروی خیابان سعدی

کاخ‌علم (آموزش فرهنك)

آ- ۲۳۷۳۰

کلاس دکوراسیون

کاخ علم (آموزش‌فرهنك)

یك کلاس جدید دکوراسیون ساختمان که مدت‌آن یك ماه‌ونیم می‌باشد زیرنظر مهندس فارغ‌التحصیل ازآکادمی دولتی وین تشکیل داده و دانشجومیپذیرد ضمنا برای کشور اطریش داوطلب اعزام میدارد چهارراه دروازه دولت روبروی خیابان سعدی

آموزش فرهنك

آ-۲۴۰۵۰

پیدا شده

یك‌ساك پیداشده

صاحب‌آن بادرس میدان فوزیه خیابان مازندران کوچه گلشن دست چپ‌کوچه سوم کاشی۳۹به‌آقای‌کاوس قیاسی مراجعه شود.

سازمان علمی کاروان هنر

داوطلبان دبیرستان (طبیعی وادبی)

سال ۱۳۴۰ میتوانند از ۱۶ ماه جاری همه روزه از ساعت ۵ بعد از ظهر بدفتر آموزشگاه مراجعه و ثبت نام نمایند آدرس خیابان شاه چهار راه گلشن.
۱-۵ آ-۱۹۵۵۷

فروش اتومبیل

کامیون کمپرسی دوج

بی‌عیب باشرایط سهل وبقیمت نازل بفروش میرسد -لاله‌زارنزدیك توپخانه سرای طاهباز شرکت بابك تلفن - ۳۳۷۶۹
آ-۲۱۳۷۷

آگهی مزایده ماشین سواری

جمعیت شیرو خورشید سرخ‌یك‌دستگاه‌ماشین‌فوردسواری‌شش‌سیلندر مدل ۵۵۰امریکائی‌و یکدستگاه ماشین سواری پونتیاك شش سیلیندر مدل ۵۶ موجود در محل جمعیت‌واقع دراراك رااز طریق مزایده بفروش میرساند. داوطلبان شرکت در مزایده میتوانند ماشینها را مشاهده نموده پیشنهادخود رابارسید سربسته پنجهزاریال برای هرماشین تاآخروقت‌اداری روز شنبه نهم مهرماه ۳۹بدفتر جمعیت‌داده برسید دریافت دارند.
پیشنهاد هادر ساعت ۶بعداز ظهروز یکشنبه دهم مهربا حضور پیشنهاد دهندگان، بانو خوانده خواهد شد جمعیت دررد وقبول پیشنهادآزاد است مالیات وعوارض بعهده خریدار می‌باشد.
جمعیت شیرو خورشید سرخ ایران
آ-۲۴۱۲۲

اجاره داده میشود

برای اجاره

نوساز طبقه اول چهار اطاق - حمام آشپزخانه -حیاط مستقل دربزرك برای ورود ماشین آخر روزولت - کوچه خسرو نمره۱۹ تلفن ۸۲۱۴۶۵
آ-۲۱۲۹۹

سه‌آپارتمان اجاره‌ای

هرآپارتمان دارای پنج‌اطاق و یك سرسرای بزرك -برق -آب -تلفن حمام -وان -آب گرم کن واقع در خیابان نظامی عباس آباد نزدیك‌اداره موتوری ارتش -ساختمان ۱۶۹ باجاره واگذار میشود. طالبین مستقیما ویا بوسیله تلفن ۸۲۲۷۶۹ مراجعه‌نمایند
آ-۲۱۲۶۷ ۱-۳

به‌اجاره واگذارمیشود

در بهترین نقطه شهر (خیابان تخت جمشید) که مرکز فعالیت های تجارتی و اقتصادی مدرن تهران می باشده طبقه از ساختمان ده طبقه‌ئی ایران تکنو به اجاره واگذار میشود.
چون بزودی تقسیمات و تزئینات داخلی این ۵ طبقه شروع‌میشود. در صورتیکه طالبین زودتر مراجعه‌فرمایند میتوان هر دستگاه را طبق احتیاجات آنان تکمیل کرد.
ساختمان ایران تکنوخیابان تخت جمشید بین روزولت و بهار تلفن‌های ۶۲۸۶۲ تا ۶۲۸۶۷
آ-۲۴۱۱۲

برای اجاره

آپارتمان ۵ اطاقه تکمیل باوان- دیوترم - برق -تلفن -واقع درخیابان پهلوی تلفن ۸۲۶۲۸
آ-۲۴۰۶۶

اُرساگاز
انواع اُجاقهای گازسوز
تلفن ۴۲۴۰۲

آگهی مزایده

سازمان برنامه بیست و هشت قلم چادرهای سوئیس کاتج ودوپوش‌ایرانی نوو کار کرده و زیلو برزنت و غیره‌را از طریق مزایده بفروش میرساند کسانیکه مایل بشرکت در این مزایده میباشند میتوانند برای اخذ برگ مشخصات و شروط معامله و کسب اطلاع بیشتر به دفتر نمایندگی‌سازمان برنامه واقع در خیابان سی متری‌برابر ساعت ۱۰ صبح روز یکشنبه ۲۴مهر شماره ۱۵ مراجعه فرمایند پیشنهادها تا آخر وقت اداری روز شنبه ۲۳مهر ماه پذیرفته میشود جلسه مزایده در ژاندارمری کل‌کشور خیابان سلمان ماه در دفتر نمایندگی تشکیل میشود وورود پیشنهاد دهندگان در جلسه مزایده آزاد است.
دفتر نمایندگی سازمان برنامه
۱-۲ آ-۲۳۷۳۶

Ozalid
انواع مختلف کاغذ
KALLE
اوزالید
بازرگانی داریوش نمسه‌چی
خیابان نادری ۴۷۴-تلفن ۴۶۸۲۴

صاحبان ساختمان

شرکت ساختمانی بتون ریز دکوراسیون منازل وسینما و هتل و مغازه‌هارا باجدیدترین اسلوب زیر نظر مهندس تحصیل کرده ازآکادمی دولتی وین بقیمت مناسب انجام میدهد چهارراه دروازه دولت تلفن۶۹۴۹۵
آ-۲۴۰۴۸

شماره تلفن‌نصرت اله طلائی از ۸۱۷۰۹ به۸۲۱۷۸۶تبدیل شد. نشانی خیابان پهلوی ایستگاه کاوسیه‌خیابان قبادیان شماره ۱۷
آ-۲۱۳۲۱ ۱-۳

سالن زیبائی و آرایشگاه مینو
طبق اخرین مدهای پاریس
ایرانشهر شمالی
کوچه ایرانشهر
تلفن ۶۱۴۸۴
۱-۲۶ آ-۱۶۳۷۲

راهنمای پزشکی اطلاعات

دکتر محمد رضا مسدد

رزیدنت سابق بیمارستانهای‌امریکا درمان‌قطعی بیماریهای مقاربتی
دروازه دولت روبروی ساختمان‌فیات تلفر ۳۰۲۵۴۸ - پذیرائی عصر ها از ساعت ۵ الی ۸ بعد از ظهر

دکتر رفیعی

متخصص بیماری های جهاز هاضمه از دانشگاه پاریس معده، کبد، روده - پذیرائی ۴ تا ۸ بعد از ظهر خیابان جامی اول کوچه باریس تلفن ۶۳۰۶۰

درمان قطعی سوزاك تازه و کهنه وضعف قوای تناسلی

دکتر جناب زاده دارای گواهی‌نامه از دانشکده طب‌فرانسه صبح وعصر خیابان منوچهری مقابل کوچه دبیرستان ژاندارك

دکترا- پولوسا

متخصص بیماریهای‌مقاربتی مجاری ادرار و تناسلی خیابان‌فردوسی‌بالا کوچه صادق تلفن ۴۶۵۸۹ پذیرائی صبح وعصر

دکتر رحمانی

متخصص امراض اعصاب و روح از دانشگاه لندن خیابان پهلوی بالاتر از چهار راه امیر اکرم تلفن ۴۵۱۱۴ پذیرائی صبح وعصر

کلینیك بیماریهای عصبی وروحی

برای پذیرائی باید قبلا وقت‌تعیین شود ۱۰۴ خیابان تیر تلفن:۴۰۵۰۷

دکتر دانشگر

امراض مقاربتی و جلدی وسوزاك تازه و کهنه ورم پرستات ضیق مجرا مسمنی و بواسیر امراض زنانه و نازائی خیابان سپه مقابل پستخانه تلفن ۳۰۲۴۱۶ ۱-۲۶ آ-۱۸۷۳۳

معتادین بریاك وشیره مرفین‌الکل

دکتر پزشك زاد از مسافرت مراجعت نموده معتادین‌را باتقویت بنیه معالجه میکند خیابان ری‌کوچه آبشار تلفن ۵۱۵۴۱

دکتر مرتضی شریفی

متخصص امراض قلب و عروق از دانشگاه پاریس خیابان جامی -خیابان اسفندیار -اول کوی خواجو پذیرائی عصر ها -تلفن ۴۹۷۴۸

دکتر فرخ جمشیدی

متخصص در جراحی - زنان زایمان مقاربتی مقابل کافه نادری- پاساژ کیو

پلی کلنیك

دکترمجاهدی دکترصدیقی

رزیدنت سابق بیمارستان های امریکا بیماریهای داخلی اطفال مقاربتی ترك‌تریاك وسایرموادمخدره ترك‌الکل مجهز به‌دستگاه های رادیوسکپی‌و اشعه دیاترمی.
پذیرائی بعد از ظهر ها وایام تعطیل و شبها تا صبح خیابان شاه رو بروی مسجد سجاد شماره تلفن ۴۹۵۲۶

روکش گردونی - فرمیکا

خیابان فردوسی روبروی اداره خواندنیها بازرگانی سعد کاشی ۸۱ تلفن ۳۸۴۷۲
۱-۲۰ ۱۸۵۵۵-

آگهی های کوچك

کلاس تعلیم آرایش مو

د رسالن آرایش وزیبائی آفرودیت تحت نظر متخصص دیپلمه اروپا دایر است علاقمندان از این‌فرصت بی نظیر استفاده فرمایند.
آدرس خیابان بهارستان اول‌مدرس کاشی ۲۴۶ تلفن ۳۵۹۱۰.
۱-۵ آ-۲۱۱۵۱

دارندگان اتومبیل های سواری توجه فرمایند

اتوشوئی و تعمیر گاه تقدیسی با مدرن ترین وسائل در خیابان ژاله مقابل بیمارستان شفا افتتاح شد تلفن ۳۵۷۵۱
۱-۱۰ آ-۲۰۹۹۱

آگهی مناقصه

شرکت سهامی مواد غذائی وشیمیائی ایران ۱۳۱ قلم لوازم مختلف فنی مورد نیاز خود را از طریق مناقصه خریداری مینماید داوطلبان شرکت درمناقصه میتوانندهمه‌روزه‌باستثنای ایام تعطیل در ساعات اداری برای دریافت برگ شرایط و مشخصات مناقصه بدفتر شرکت واقع درخیابان امل‌کوچه دقت مراجعه نمایند.
پیشنهادات تا آخر وقت اداری روز شنبه دوم مهر ماه۳۹ پذیرفته شده و در ساعت ۱۰ صبح روز بعد باز وخوانده خواهد شد.
مدیرعامل شرکت- مهندس اسمعیل سمیعی

امشب بکدام سینما میروید؟

سینماهای درجه یك

سینما اسیا (تلفن ۴۲۹۰۹)

شب، مهتاب نمیتابد ویستاویژن رنگی (دوبله بفارسی)باشرکت‌بلیندالی- مایکل کریك -شروع:۳۰ر۱۰صبح- ۳-۵-۷و۹ بعداز ظهر

سینما امپایر (تلفن : ۶۷۲۵۲)

غولهای دریا -رنگی سینماسکوپ (دوبله‌بفارسی)باشرکت- گاری‌کوپر- چارلستون هستون - شروع ۳۰ر۱۰ صبح (۳۰ر۲-۳۰ر۴-۳۰ر۶و ۳۰ر۸بعد ازظهر (تراس -زن‌دوچهره): شروع ۳۰ر۷و ۳۰ر۹ بعداز ظهر

سینما ایران تلفن ۴۲۹۰۹

بچه ننه (فیلم فارسی) با شرکت: علی تابش - ویدا قهرمانی -شروع ۳۰ر۱۰ صبح -۳۰ر۲ -۳۰ر۴ -۳۰ر۶ و ۳۰ر۸ بعد از ظهر

سینما پالازا (تلفن:۴۴۲۵۵)

سلام جناب فیل (دوبله بفارسی) با شرکت: ویتوریو دسیکا - سابو- شروع ۳-۵-۷-۹ بعد از ظهر.

سینما تخت‌جمشید (تلفن:۴۲۵۵۰)

سلام بر غم - سینما سکوپ رنگی باشرکت - والتر کیاری - میلن دو- مونزو - شروع ۳۰ر۱۰ صبح- ۳- ۵ - ۷ - ۹ بعد از ظهر

سینما دریویین (تهران پارس)

سامسون و دلیله - ویستاویژن رنگی (دوبله بفارسی) با شرکت ویکتورماتیور -هدی لامار - شروع: ۷و ۳۰ر۹ بعد از ظهر تلفن ۹۱۱۰۴۳

سینما رادیوسیتی (تلفن:۴۳۳۲۰)

وقتیکه خون میجوشد (سینماسکوپ- دوبله بفارسی) باشرکت: کاری‌کوپر- چارلستون هستون - شروع ۳۰ر۱۰ صبح ۳۰ر۲-۳۰ر۴-۳۰ر۶و ۳۰ر۸بعد ازظهر (تراس -زن‌دوچهره): شروع ۳۰ر۷و ۳۰ر۹ بعداز ظهر

سینما ایران تلفن ۴۲۹۰۹

بچه ننه (فیلم فارسی) با شرکت: علی تابش - ویدا قهرمانی -شروع ۳۰ر۱۰ صبح -۳۰ر۲ -۳۰ر۴ -۳۰ر۶ و ۳۰ر۸ بعد از ظهر

سینما پالازا (تلفن:۴۴۲۵۵)

سلام جناب فیل (دوبله بفارسی) با شرکت: ویتوریو دسیکا - سابو- شروع ۳-۵-۷-۹ بعد از ظهر.

سینما مولن‌روژ (تلفن:۳۰۳۰۳۰)

سامسون و دلیله - ویستاویژن رنگی (دوبله بفارسی) باشرکت: ویکتور ماتیور -هدی لامار -شروع: ۹-۱۱وربع صبح ۱و سه ربع -۴-۶و ربع و۳۰ر۸ بعد از ظهر

سینما پارك تلفن ۳۹۶۳۷

شمشیرباز (دوبله‌بفارسی) باشرکت وحیدارحمان -رامارا -شروع ۱۵ر۱۰ صبح- ۲ر۱۵ -۴ر۱۵-۶ر۱۵ و۸ر۱۵ بعداز ظهر

سینما تهران تلفن ۳۸۱۶۵

بچه ننه (فیلم فارسی) با شرکت: علی تابش - ویدا قهرمانی -شروع ۳۰ر۱۰ صبح -۳۰ر۲ -۳۰ر۴ -۳۰ر۶ و ۳۰ر۸ بعد از ظهر (تراس -زن‌دوچهره): شروع ۳۰ر۷و ۳۰ر۹ بعداز ظهر

سینما برلیان (تلفن : ۳۳۰۴۵)

سامسون و دلیله - ویستاویژن رنگی (دوبله بفارسی) باشرکت: ویکتور ماتیور -هدی لامار -شروع: ۹-۱۱وربع صبح ۱و سه ربع -۴-۶و ربع و۳۰ر۸ بعد از ظهر

سینما پارك تلفن ۳۹۶۳۷

شمشیرباز (دوبله‌بفارسی) باشرکت وحیدارحمان -رامارا -شروع ۱۵ر۱۰ صبح- ۲ر۱۵ -۴ر۱۵-۶ر۱۵ و۸ر۱۵ بعداز ظهر

سینما آریا (تلفن :۴۷۹۵۶)

دشمن بزرك (سینماسکوپ- دوبله بفارسی) باشرکت: ادی کنستانتین شروع :۳۰ر۱۰- صبح ۲ر۳- ۴ر۳۰ ۶ر۳۰ - ۸ر۳۰ بعدازظهر (تراس : دشمن بزرك : ۴ر۷ - ۳۰ر۹ بعداز ظهر)

سینما ایفل تلفن ۴۰۱۱۶

تابستان پر حادثه (سینما سکوپ- رنگی) دوبله بفارسی باشرکت: فرانك سیناترا -جینا لولوبریجیدا- شروع: ۳۰ر۱۰ صبح- ۳۰ر۲-۴۳۰- ۳۰ر۶ و ۳۰ر۸ بعد از ظهر

سینما حافظ (تلفن:۳۴۰۷۴)

تو دل برو (دوبله بفارسی) با شرکت والتر کیاری - دوریان گری- شروع ۳۰ر۱۰ صبح -۳۰ر۲-۳۰ر۴- ۳۰ر۶ و ۳۰ر۸ بعد از ظهر

سینما مولن‌روژ (تلفن:۳۰۳۰۳۰)

سامسون و دلیله - ویستاویژن رنگی (دوبله بفارسی) باشرکت: ویکتور ماتیور -هدی لامار -شروع: ۹-۱۱وربع صبح ۱و سه ربع -۴-۶و ربع و۳۰ر۸ بعد از ظهر

سینما نیاگارا تلفن ۶۵۳۰۷

تو دل برو (دوبله بفارسی) با شرکت والتر کیاری - دوریان گری- شروع ۳۰ر۱۰ صبح -۳۰ر۲ -۳۰ر۴- ۳۰ر۶و ۳۰ر۸بعداز ظهر (تراس -زن‌دوچهره): شروع ۳۰ر۷و ۳۰ر۹ بعداز ظهر

سینما آریا (تلفن :۴۷۹۵۶)

دشمن بزرك (سینماسکوپ- دوبله بفارسی) باشرکت: ادی کنستانتین شروع :۳۰ر۱۰- صبح ۲ر۳- ۴ر۳۰ ۶ر۳۰ - ۸ر۳۰ بعدازظهر (تراس : دشمن بزرك : ۴ر۷ - ۳۰ر۹ بعداز ظهر)

سینما رکس(تلفن:۳۴۱۶۹)

وقتیکه خون میجوشد (سینماسکوپ- رنگی) دوبله بفارسی باشرکت: فرانك سیناترا -جینا لولوبریجیدا- شروع: ۳۰ر۱۰ صبح- ۳۰ر۲-۴۳۰- ۳۰ر۶ و ۳۰ر۸ بعد از ظهر

سینما رویال (تلفن:۴۹۷۸۵)

غول های دریا - رنگی سینما سکوپ (دوبله بفارسی) با شرکت ویرجنیا ماچنیا - الکساندو ناکس- شروع ۱۱ صبح - ۳-۵-۷ و ۹ بعد از ظهر

سینما سعدی (تلفن ۳۶۴۶۸)

شب، مهتاب نمیتابد ویستاویژن رنگی (دوبله‌بفارسی)باشرکت‌بلیندالی- مایکل کویك -شروع :۱۱صبح-۳-۵-۷و ۹بعداز ظهر

سینما سمیلا (تلفن:۳۶۴۲۴)

آخرین مبارزه (دوبله‌بفارسی) با شرکت سولف روبنیسکیس شروع: ۳۰ر۱۰ صبح- ۳۰ر۲-۳۰ر۴-۳۰ر۶ و ۳۰ر۸بعداز ظهر (تراس لکوموتیوران شروع: ۳۰ر۷و۳۰ر۹ بعداز ظهر)

سینما گریستال(تلفن:۳۷۶۷۵)

سامسون و دلیله - ویستاویژن رنگی (دوبله بفارسی) باشرکت: ویکتورماتیور -هدی لامار - شروع: ۳۰ر۱۰ صبح -۲و ربع -۳۰ر۴و ۶ سه‌ربع و ۹ بعد از ظهر (تراس : ۳۰ر۹ بعد از ظهر)

سینما کارون تلفن ۴۰۰۶۵

شمشیر باز (دوبله بفارسی) با شرکت وحیدا رحمان - رامارا-شروع ۳-۵-۷و ۹ بعد از ظهر (تراس۷- ۹بعد از ظهر)

سینما متروپل تلفن ۳۹۴۱۰

سلام جناب فیل (دوبله بفارسی) با شرکت: ویتوریو دسیکا - سابو- شروع ۳۰ر۱۰صبح -۳۰ر۲ -۳۰ر۴- ۳۰ر۶و ۳۰ر۸ بعد از ظهر

سینما همای تلفن ۴۲۱۶۹

شمشیر باز (دوبله بفارسی) با شرکت وحیدا رحمان - رامارا-شروع ۳۰ر۱۰ صبح -۳ - ۵- ۷و۹بعدازظهر

سینماهای درجه دو

سینما پردیس

برفهای کلیمانجاور (تمام رنگی) باشرکت :اواگاردنر -گریگوری‌پك- شروع ۳۰ر۱۰ صبح -۳۰ر۲ -۳۰ر۴- ۳۰ر۶و ۳۰ر۱ بعد از ظهر

سینما تاج - تلفن : ۳۳۰۶۴

برادران کارامازوف رنگی (دوبله بفارسی) با شرکت : یول براینر - ماریاشل - شروع : ۳۰ر۱۰ صبح - ۲-۳۰ر۴- ۷ و ۳۰ر۹ بعد از ظهر.

سینما سیلوانا (تلفن ۳۳۷۷۷)

عدالت (دوبله‌بفارسی) باشرکت : نرگس شروع ۳۰ر۲- ۳۰ر۴-۳۰ر۶و ۳۰ر۸ بعداز ظهر

سینما فردوسی تلفن ۳۵۷۸۴

علامت رم (سینما سکوپ - رنگی دوبله بفارسی) با شرکت : آنیتا اکبرگ - ژرژ ماریشال شروع :۳۰ر۱۰ صبح- ۳۰ر۲- ۳۰ر۴- ۳۰ر۶ -۳۰ر۸ بعد از ظهر

سینما فری تلفن ۲۷۸۹۳

لکوموتیوران (دوبله بفارسی) با شرکت : پیتروجرمی -سیلواکوشینا- شروع ۳۰ر۴-۳۰ر۶و ۹ بعد از ظهر

سینما مراد تلفن ۳۵۷۸۴

طوفان سینما سکوپ رنگی(دوبله بفارسی) با شرکت . سیلوانا منگانو شروع۱۰ صبح - ۳۰ر۲- ۳۰ر۴- ۳۰ر۶ و۳۰ر۸ بعد از ظهر

سینما مشعل (تلفن ۳۳۸۲۶)

جام نقره ای - سینما سکوپ رنگی با شرکت جك‌مالانس - ویرجنیامایو شروع ۳۰ر۱۰ صبح - ۲ - ۴ - ۶ و ۸ بعد از ظهر

نادر پارسی

تلافی با شرکت : شفیع - مسعود زادگان شروع ۳۰ر۸ بعد از ظهر

آخرین تغییرات سینماها را درصفحه ماقبل آخر مطالعه فرمائید

صاحب امتیاز و مدیر مسئول: عباس مسعودی
چاپخانه اطلاعات

مصرفِ روغن نباتی خروس نشان

اوّلین درس بهداشت وسلامتی است

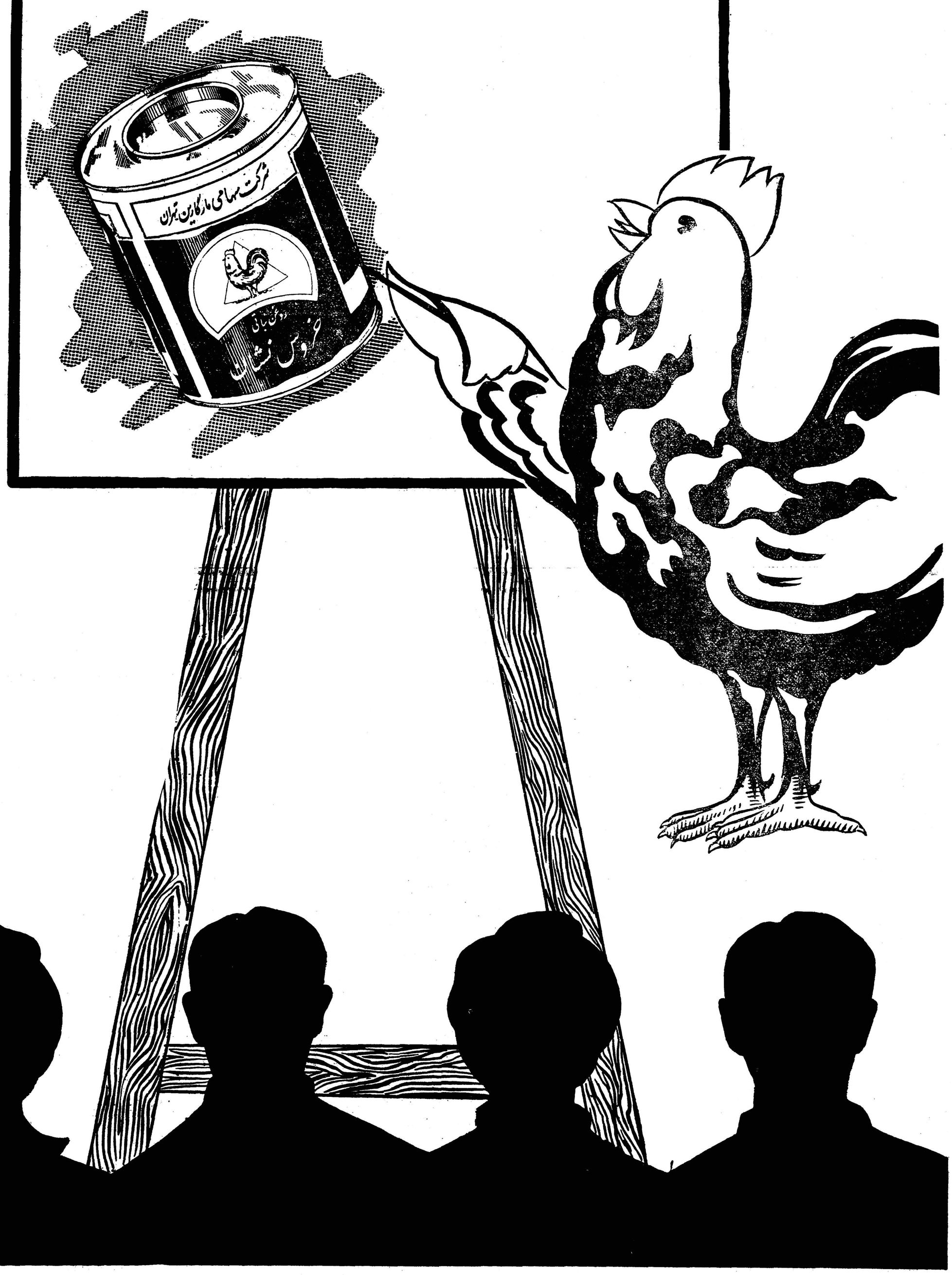

محصول کارخانجات شرکت سهامی ماگارین

تهران سرای رازی
تلفن ۲۳۱۱٤ ـ ۲۳۷٦۳

مدال طلا

بقیه از صفحه اول

درآنها بوجود آمده است .

باید تذکر دهیم که مدال طلا باتشریفات خاص بمدیر غرفه‌ای داده میشود که بهترین درآمد را عاید صندوق کمک کودک نماید .

صحبت از این میشود که مدال طلا نصیب غرفه ای شود که از همه زیباتر مجلل تر و با عظمت تراست البته این خود نظری است اماهدف اصلی سازمان کمک کودک آنستکه‌از این راه درآمدی بنفع کودکان نیازمند عاید شود بدین سبب مدال طلا نصیب غرفه ای خواهد شد که درآمدش بیشتر باشد .

صورت درآمد هریک از غرفه ها جدا گانه ثبت میشود و زیر نظر مدیران‌غرفه کنترل میگردد، ودر پایان صورت جامع آن انتشار داده خواهد شد وبرنده جائزه مدال طلا مشخص ومعرفی میگردد .

اعتراضاتی در این خصوص رسیده است که زیبائی و معنویت غرفه‌ها نیز باید مورد توجه قرار گیرد و هیئت مدیره گاردن پارتی در این باره مشغول مطالعه میباشد که راه حلی برای این موضوع نیز بدست آورده باطلاع عموم برساند .

قطعنامه بغداد

بقیه از صفحه اول

این پس اعضاء خوانده میشوند از تاریخ دهم‌تاچهاردهم سپتامبر ۱۹۶۰ کنفرانسی در شهر بغداد تشکیل‌دادند ونظر باینکه :

ـ اعضاء هر یک در کشور خود برنامه های عمرانی بسیار مهمی در دست اقدام دارند که قسمت عمده هزینه آن باید از محل درآمد حاصله از صادرات نفت تامین شود .

اعضاء ناچار میباشند تا درجه زیادی برای توازن بودجه های‌سالیانه خود به درآمد نفت تکیه کنند .

نفت سرمایه ای است تمام شدنی وبهمان میزانی که مصرف میشود باید سرمایه دیگری جانشین آن‌گردد

ـ تمام ملل جهان برای نگاهداری وبهبود سطح زندگی خود ناچار می‌باشند به یک منبع نیروی اولیه تکیه نمایند که تقریبا منحصر به‌نفت است .

ـ تزلزل قیمت نفت‌ناچار دراجرای برنامه های عمرانی اعضاء موثر بوده ونه تنها اقتصاد کشور های مزبور بلکه اقتصاد تمام ملل مصرف کننده را نیز مختل میسازد .

تصمیماتی بشرح قطع نامه های زیر اتخاذ نمودند .

قطعنامه شماره ۱

۱ـ اعضاء ازاین پس نمیتوانند در برابر رویه ای که تاکنون شرکت های نفتی در مورد تغییر دادن قیمت نفت معمول داشته اند بی اعتناء بمانند .

۲ـ اعضاءاز شرکتهای نفتی‌خواهند خواست که‌قیمت‌هارا ثابت‌نگاهداشته واز نوسانات غیر ضروری قیمتها پرهیز کنند. اعضاء با تشبث بهمه وسائلی که برای آنها موجود است سعی خواهند نمود که قیمت های فعلی را به سطح قیمت های قبل از تقلیل برگردانند . اعضاء تدابیر لازم را اتخاذخواهند نمود باین‌منظور که هر گاه اوضاع و احوال جدیدی بوجود آید که ،درنظر شرکتهای‌نفتی تغییر قیمت هارا ایجاب نماید شرکت های مزبور ملزم باشند قبلا باعضو یا اعضائی که تقلیل قیمت شامل‌آنها خواهد گردید وارد مذاکره شده و موجبات تغییر را تشریح نمایند .

۳ـ اعضاء پس از بررسی های لازم طریقه ای را که ثبات قیمت ها را تامین نمایددر نظر خواهند گرفت وتوجه خواهندداشت که‌یکی ازوسائل تامین هدف‌تنظیم میزان تولیدمیباشد ودرهرحال در تعیین طریقه مزبور منافع کشورهای تولید کننده‌ومصرف کننده ـ تامین درآمد مستمربرای کشور ها تولید کننده ـ لزوم رساندن این منبع نیرو بطور مستمر و مقرون بصرفه به ملل مصرف کننده ـ و تامین درآمد منصفانه‌ای را برای سرمایه گذاران صنعت‌نفت در مد نظر خواهند داشت.

٤ـ چنانچه در نتیجه اجرای تصمیمی که باتفاق آراء از طرف کنفرانس اتخاذ شده باشد هریک ازشرکت های ذیعلاقه اقداماتی‌بطور مستقیم یا غیر مستقیم بر علیه یک عضو یا بعضی از اعضاء اعمال‌نمایند هیچیک از اعضاء دیگر امتیازاتی‌را (خواه بصورت افزایش صادرات ویا شرایط بهتر در مورد قیمت ها) که ازطرف شرکت یاشرکت های‌مزبور به آن عضو پیشنهاد شده و منظور ازآن مرعوب‌ساختن اعضاءنسبت‌به اجرای تصمیمات‌متفقی علیه‌کنفرانس باشد نخواهد پذیرفت.

قطعنامه شماره ۲

۱ ـ بمنظور اجرای مفاد قطعنامه شماره ۱ کنفرانس تصمیم گرفته است که یک سازمان دائمی بنام « سازمان کشور های صادر کننده نفت » برای تامین مشاوره مرتب بین اعضاء و هم آهنگ و متحد نمودن خط مشی آنها ایجاد نماید این سازمان در جزو سایر مسائل رویه‌ای را که اعضاء در برابرپیش آمد ها (از قبیل مواردی که دربند دوم قطعنامه شماره ۱ به آن اشاره شده)باید اتخاذ نمایند تعیین‌خواهد کرد .

۲ـ اعضاء اصلی « سازمان کشور های صادر کننده نفت » کشور هائی میباشندکه دراین کنفرانس‌شرکت کرده‌اند .

۳ـ هر کشور دیگری که صادر کننده مقادیر عمدهٔ نفت خام باشد میتواند بشرط موافقت کلیه اعضاء اصلی بعضویت سازمان در آید.

٤ـ هدف اصلی سازمان عبارت‌از متحد نمودن‌سیاست های نفتی‌کشور های عضو و تعیین بهترین وسیله برای حفظ منافع کشور های مزبور چه منفردا و چه مجتمعا میباشد.

۵ـ سازمان لااقل هر سال دو مرتبه و در صورت لزوم بیشتر در پایتخت هرکدام از کشور های‌عضو و یا هر محل دیگری که مقتضی باشد جلسات تشکیل خواهد داد.

٦ـالف بمنظور تنظیم و اجراء کار سازمان دبیر خانه ای بنام دبیرخانه کشور های صادر کننده‌نفت‌تاسیس خواهد گردید .

ب‌ـ یک کمیسیون فرعی شامل لااقل یک نماینده از هر یک از کشور های عضو در تاریخی که دیر تر از اول دسامبر ۱۹۶۰ نخواهد بود در بغداد تشکیل خواهد شدتا پیش نویس مقررات مربوط به تشکیلات و وظایف دبیرخانه‌رابرای طرح در کنفرانس بعدی تنظیم‌نموده وبودجه دبیرخانه را برای سال‌اول‌و همچنین محلی را که برای‌تاسیس دبیرخانه مناسب تشخیص دهد پیشنهاد نماید .

قطعنامه شماره ۳

۱ـاعضاء شرکت کننده دراین کنفرانس موظف میباشند قبل از تاریخ ۳۰ سپتامبر متن قطعنامه ها را بمقامات مربوطه در کشور های خود برای تصویب تقدیم و بمجرد تصویب مراتب را به رئیس اولین کنفرانس (وزیر نفت جمهوری عراق) اعلام دارند .

۲ـرئیس کنفرانس با جلب نظر اعضاء دیگر تاریخ و محل انعقاد کنفرانس بعدی را تعیین خواهد نمود .

در شهر بغداد در چهاردهمین‌روز سپتامبر ۱۹۶۰ امضاء گردید .

رئیس هیئت نمایندگی دولت ایران فواد روحانی

رئیس هیئت نمایندگی جمهوری عراق دکتر طلعت الشیبانی

رئیس هیئت نمایندگی کویت احمد سید همو

رئیس هیئت نمایندگی عربستان سعودی عبدالله الطریقی

رئیس هیئت نمایندگی ونزوئلا دکتر ژوئن پالوپرز اللانو

استقبال بی‌نظیر مردم ازجشن‌های شب کودک گاردن پارتی

در این دو روز که جشن های شب‌کودک گشایش یافته چندین هزارنفر ازمردم پایتخت و شهرستانها از این‌گاردن پارتی که بصورت نمایشگاهی از آثار هنری و صنعتی درآمده وگوشه ای از ترقیات وپیشرفتهای صنعتی را تشکیل میدهد دیدن کردند

ازدحام فوق العاده است و نظم‌وترتیب برقرار و مردم شب خوب وراحتی را میگذرانند . آسایش خاطرآنان بیشتراز این لحاظ است که‌اگر پولی برای ورود باین محوطه سرگرم‌کننده و زیبا میدهند یا در داخل نمایشگاه مخارجی میکنند از درآمداین جشن ها بکودکان نیازمند کمک خواهد شد .

تصمیم بر این است که عواید هرغرفه‌بنام خود آنها در روزنامه‌منتشر شود تا معلوم گردد فعالیت هر یک‌از غرفه ها چیست؟ بدیهی است‌غرفه هائی که خوراکی میفروشند بیش‌ازهمه فروش دارند و ممکن است درآمد قابل توجهی نشان بدهند .همچنین غرفه گل فروشی و غرفه های شاه پسند و قهوه خانه پردرآمدترین غرفه های نمایشگاه بشمار می روند و ما صورت کامل آنرا در پایان‌جشن های گاردن پارتی باستحضار خوانندگان محترم خواهیم رسانید وچگونگی مخارج آن نیز در دسترس افکار وقضاوت عمومی قرار خواهدگرفت .

مذاکرات ایران و شوروی

بقیه از صفحه اول

ایران به دوستی با شوروی صحبت امروز و دیروز نیست بلکه سالهاست هموطنان ما د رمقام جلب‌این‌دوستی و تحکیم و استقرار پایه های آن از هیچ گذشت و فداکاری مضایقه و کوتاهی نکرده اند .

اینک که از عادی شدن روابط‌دو کشوردوستی ایران و شوروی و مذاکرات قریب‌الوقوع در همین‌زمینه سخن میرود ملت ایران اصرار دارد که این تمایل‌و رغبت فراوان خود را باستقرار روابط دوستی با شوروی تکرار و تاکید نماید ، نهایت اینکه این دوستی ، همانطور که مکـرر اعلام شده، بایدیک‌دوستی‌شرافتمندانه مبتنی بر اساس احترام به تمامیت ارضی و استقلال و حق حاکمیت ملی ما باشد ، یک دوستی که طرفین آن برای یکدیگر حقوق‌و مزایای متساوی قائلند و خود را برعایت و احترام تساوی این حقوق مقید و ملزم می شناسند .

ما به دوستی و توسعه روابط با اتحاد جماهیر شوروی فوق‌العاده علاقمندیم لیکن تا آنجاکه بحقوق حاکمیت‌ملی‌ما کوچکترین‌خدشه ولطمه‌ئی وارد نگردد .

آقای یداله عضدی وزیر امورخارجه پیش از اینکه تهران رابرای شرکت در دوره اجلاسیه مجمع عمومی‌سازمان ملل متحد ترک گوید به آقای‌پگوف سفیر کبیر شوروی اطمینان داده‌که‌در بازگشت بتهران راجع بروابط دو کشور باسفیر شوروی مذاکرات را دنبال خواهد کرد .

وشنیده میشود که در مذاکرات آینده ایران و شوروی توسعه‌مبادلات بازرگانی بین دو کشور در درجه اول اهمیت قرار دارد در آستانه‌این مذاکرات ، ماالزم میدانیم دولت را متذکر شویم که هرگز نباید اجازه داده شود پیشنهاد یاپیشنهادهائی مغایر با حاکمیت ملی و تعهدات‌بین‌المللی ایران در مذاکرات احتمالی آینده مطرح گردد .

چندی قبل آقای نیکیتا خروشچف نخست وزیر اتحاد شوروی ضمن‌یکی از نطقهای خود گفته‌بودکه بین‌شوروی وترکیه تقویت روابط .دوستی‌میسر است ولواینکه ترکیه همچنان درپیمان های دفاعی غرب عضو باشد ، ترکیه در سنتو و ناتو عضویت دارد واین عضویت مانع دوستی آنکشور بـا شوروی نیست ، نخست وزیرشوروی این امر را تصریح و تاکید میکند ، بین ایران و ترکیه در مقام دوستی‌با شوروی چه فرقی می‌تواند بود ؟

همانطور که نخست وزیر شوروی راجع به‌دوستی ترکیه و شوروی‌اظهار داشت ما تاکید می‌کنیم که ایران می تواند همچنان عضو وفادار سازمان پیمان مرکزی باقی بماند و به‌همکاری ودوستی خودباغرب ادامه دهد و از روابط حسن جوار و دوستانه با شوروی نیز بز خوردار گردد .

اگر زمامداران شوروی حقـوق حاکمیت ملی رامحترم می‌شناسندهرگز درمذاکرات خود با ایران نخواهند گفت که ما پیمانهای دفاعی خودرا لغو کنیم ، همانطور که به‌همسایه ومتحدما کشور ترکیه نگفته‌اند .

تذکر دیگر امروز ما در مورد رویه‌ایست که رادیو مسکو و دیگر فرستنده های وابسته بشوروی دنبال می‌نمایند .

رادیو مسکو از چندی پیش از اهانت به مقدسات‌ملی ایـران دست برداشت ولی هنوز هم مطالبی ازرادیو مسکو ودیگر فرستنده‌های شوروی پخش میگردد که جنبه مداخله‌در امور داخلی ایران را دارد، اموری که‌اخذ تصمیم درباره آن تنها باراده ملت ایران مربوط است رادیو ایران برای اینکه حسن نیت دولت و ملت‌ایران رامنعکس کند بکلی ازپخش گفتار‌های ضدشوروی و آنچه رنگ دخالت در امور شوروی داشته باشد خودداری میکند وحق‌اینست که شورویها نیز اگر طالب آماده ساختن زمینه مناسب برای بهبود روابط دو کشورند از پخش مطالبی که جنبه دخالت درامور داخلی مارا دارد‌پرهیزنمایندزیرا ادامه این رویه مذاکرات آینده دو کشور را مختل خواهدکرد و حکم اخلال‌در استقرار دوستی و روابط حسن‌جوار باایران و شوروی دارد.

ما انتظار داریم که برای مساعد ساختن بیشتر زمینه مذاکرات بین دو کشور پخش این گفتارهاو مطالب نیز از فرستنده های شوروی قطع شودتا دریک محیط دور از اخلال و تحریک، ایران و شوروی با حقوق‌متساوی‌و احترام حاکمیت و حقوق ملی یکدیگر برای پی‌ریزی پایه‌های یک دوستی «شرافتمندانه» بگفتگو پردازند . این امید و آرزوی تمامی مردم ایرانست.

ترفیعات ژاندارمری کل

امروز از طرف ژاندارمری کل کشور صورت ترفیعات امسال افسران ژاندارمری انتشار یافت.

امسال ۲۸۹تن از افسران ژاندارمری کل ترفیع یافته‌اند.

تیمسار سرتیپ غلامحسین دیلمی رزمخواه بدرجه سرلشکری و سرکار سرهنگ احمد نوربخش بدرجه سرتیپی نائل آمده‌اند.

درجه سرهنگی

صورت چهل‌و سه‌نفر از سرهنگ دوم های ژاندارمری کل کشور که‌بدرجه سرهنگی ارتقاء یافته‌اند باین شرح است:

سرهنگ ۲ اسداله کاوسی ـسرهنگ ۲ حسین فراهانی ـ سرهنگ۲ غلامحسین فراست ـ سرهنگ ۲ محمد نصری ـ سرهنگ ۲ محسن‌معینی‌ـ سرهنگ ۲علینقی البرز ـ سرهنگ۲ محسن ارجمند هاشمی ـسرهنگ ۲ محمد رضا صرافان ـ سرهنگ ۲ غلامحسین علی آبادی ـ سرهنگ ۲مرتضی قلی شهبازی ـ سرهنگ ۲ابراهیم قائم‌مقامی ـسرهنگ ۲ احمد شاهرخ ـ سرهنگ۲سید مهدی میر فخرائی‌ـ سرهنگ۲ حسن‌حسینی‌نیاز‌ـ سرهنگ ۲ احمدنوری فرد مازندرانی ـ سرهنگ ۲ عبداله مسعودی ـ سرهنگ ۲ حسن‌عابدی ـ سرهنگ ۲ عبداله بن‌خجسته ـ سرهنگ ۲ علی اصغر حجازی ـسرهنگ ۲ ابوالقاسم ذوالفقاری ـ سرهنگ ۲ علی اشرف اردلان‌ـ سرهنگ ۲ رضا حجت ـ سرهنگ ۲محمدعلی اعلائی ـ سرهنگ ۲ عباس رزم‌آراء ـ سرهنگ ۲ محمدباقر مشایخی ـ سرهنگ ۲ اسداله داورپناه ـ سرهنگ ۲ عبدالحسین مجددی ـ سرهنگ ۲ لفعلی دولتشاهی ـ سرهنگ ۲ محمد بهشتی زواره ـ سرهنگ ۲ علی جناب زاده ـ سرهنگ۲ رضاصبا ـسرهنگ ۲ غلامرضا افروز ـ سرهنگ ۲ عطاءاله برهمن ـ سرهنگ ۲ سیدحسین بنی هاشمی ـ سرهنگ ۲ حسینعلی مبصری ـسرهنگ ۲صادق توفیق ـ سرهنگ ۲خسرو دیبا ـ سرهنگ ۲ حیدر حسینی‌خیابانی‌ـ سرهنگ ۲عباس‌تابه‌شیرازی ـ سرهنگ ۲ محمد باقر مخترع‌زاده ـ سرهنگ ۲ جواد هاتفی ـ سرهنگ ۲ حشمت‌اله ثقفی ـ سرهنگ ۲ امیر هوشنگ شادلو و سرهنگ ۲ عبدالمحمد مستوفی پور بدرجه سرهنگی .

دوهزاروپانصد دیپلمه ریاضی درکنکور دانشکده افسری شرکت کردند

از ساعت‌نه صبح امروز امتحانات ورودی دانشکده افسری با شرکت دوهزاروپانصد نفراز فارغ‌التحصیلان کلاسهای ششم ریاضی و همچنین دانش آموزان‌فارغ التحصیل‌دبیرستان های نظام کشور در محل دانشکده انجام گردید .

سئوالات امتحانات وسیله هیجده نفرا ز استادان دانشگاه تهران طرح گردید و برای انجام این منظـور استادان مذکور از ساعت شش‌بامداد امروز در دانشکده افسری حضـور یافته و تا ساعت هشت مشغـول طرح سئوالات بودند .

فقط ۳۸۰ نفر

از میان کلیه داوطلبان فقط ۳۸۰ نفر پذیرفته خواهند شد وچنانچـه دانش‌آموزان‌فارغ التحصیل‌دبیرستان های نظام‌درامتحانات ورودی‌دانشکده افسری موفقیت حاصل نکنند بـه دانشگاه نظامی قسمت افسری جزء منتقل خواهند شد و پس از طی‌دوره مخصوصی با درجه ستوان سومی‌وارد خدمت میشوند .

دو نفر از کارمندان سابق بانک بازداشت شدند

بقیه از صفحه اول

پس ازخاتمه بازجوئی بازداشت‌شدند.

در تماسی که خبر نگار ما باآقای فلسفی دادستان تهران درباره‌چگونگی اقدامات دادسرای تهران نسبت باین پرونده گرفت نامبرده اظهار داشت: خلاصه گزارشی از این پرونده به اطلاع اینجانب رسیده است، پرونده سارقین مسلح با توجه باهمیت‌مسئله اکنون در اداره آگاهی و باهمکاری آقای داوریان معاون دادسرا مقیم اداره آگاهی جریان خود را طی می کند دادستان تهران دراین باره‌اضافه کرد انتشار هر نوع مطلبی قبل از خاتمه تحقیقات واقدامات مامورین آگاهی این حادثه صلاح نیست .

حادثه حمله سارقین مسلح ببانک و قتل نگهبان از لحاظ جنبه عمومی دارای اهمیت خاصی است بهمین جهت تمام کوشش مامورین مصروف شناختن و دستگیری متهمین است.

امروز کسب اطلاع شد که مامورین شعبه اول اداره آگاهی همـراه عده ای از ورزیده ترین مامورین اداره آگاهی‌مشغول تعقیب این‌پرونده هستند .

دادستان تهران ضمن تائید خبر باز داشت این دو نفر اضافه کرد: تا خاتمه تحقیقات و دستگیری‌متهمین از ذکر هویت و مشخصات دستگیر شدگان خود داری خواهد شدبقرار اطلاع بدستور آقای سرهنگ فهمی رئیس اداره آگاهی دستگیر شدگان زیر نظر مامورین و دور از هرگونه تماس حتی با مامورین بسر میبرند.

مشخصات دستگیر شدگان

امروز با اینکه هیچگونه اطلاع رسمی از طرف مامورین پلیس و همچنین دادسرا در مورد دستگیر شدگان داده نشد و مشخصات آنان افشانگردید خبرنگاران ما در اطراف هویت آنان بتحقیق پرداختندواطلاعاتی از منابع غیر رسمی کسب کردند.

گزارش خبرنگار اطلاعات حاکی است که دونفری که باتهام‌شرکت در حادثه بانک صادرات و سرقت‌مسلحانه دستگیر شده‌اند از کارمندان سابق بانک صادرات می‌باشند .

مبتلابهروئین

خبرنگارما اضافه مینماید که چند نفر از کارمندان بانک صادرات که بسیار نامنظم بودند واز طرف دیگر بمواد مخدره از قبیل هروئین مبتلا بوده‌اند از کار برکنار گردیده‌بودند.

دونفر دستگیر شده از میان‌همین کارمندان میباشند .

خبرنگار ما تائید کردکه مشخصات دونفر دستگیر شده باآنچه‌که‌از وضع سارقین در اختیار مامورین آگاهی گذاشته شده مطابقت مینماید .

مدارک مسلم

پرونده این دونفر از طرف‌مامورین آگاهی بدادستان تهران داده شد و دادستان تهران پس از مطالعه‌پرونده قرار بازداشت آنها را تائید نمودبدین ترتیب معلوم گردید که مدارکی از اتهام نامبردگان‌بدست آمده‌است و حاکی از شرکت آنها در حادثه بانک می‌باشد . زیرا بطور مسلم اگر مدارکی وجود نداشت دادستان تهران بابازداشت آنها موافقت نمیکرد .

ظهر امروز اسامی کسانیکه ازبانک اخراج شده‌اند و همچنین اسامی بازداشت شدگان از طرف خبرنگاران روزنامه بطور غیر رسمی بدست‌آمد چون هنوز شرکت آنها در حادثه‌بانک مسلم نیست از طرف مقامات رسمی تقاضا شد از افشاء نام آنان‌خودداری شود . بدیهی‌است قبل از آنکه‌شرکت آنها مسلم شود جهت حفظ حیثیت افراد نام آنان منتشرنخواهد گردید.

ساخت ایران است

همانطور که قبلا اطلاع دادیم پتک دیلمی که از سارقین بانک صادرات ومعادن بجای باقی مانده بود جهت آزمایش چند روز پیش باداره‌تسلیحات ارتش فرستاده شد و سئوال گردید آیا این پتک و دیلم ساخت ایران‌است یاخیر بقرار اطلاع اداره تسلیحات ارتش‌پس از آزمایش نظر داد که‌این پتک و دیلم ساخت ایران میباشد .

تکلیف معلوم میشود

آخر وقت‌امروز خبرنگار مااطلاعات جدیدی‌ازچگونگی‌دستگیری‌متهمین حادثه بانک بدست آورد.

شب جمعه‌دونفر دستگیر‌شدگان در شهرستان یزد توسط مامورینی که به آن شهرستان فرستاده شده بودند دستگیر شده و بتهران آورده شدند.

امروز عصر دستگیر شدگان رابا دو نفر تحویلدار بانک که‌ازنزدیک سارقین را دیده‌اند در اداره آگاهی ویا در اداره مرکزی بانک‌مواجهه خواهند داد.

ظهرامروزآقای کاردان‌تحویلدار بانک بخبرنگار ما گفت : بطورمسلم اگر این دو نفر همان سارقین‌باشند من آنها را خواهم شناخت و بدین ترتیب تا عصر امروز ممکن است تکلیف پرونده معلوم و سارقیـن شناخته شوند.

از چاه نفت پان آمریکن

گاز نفت بافشار خارج میشود

*** اگر خطر انفجار وحریق‌کم شود دهانه چاه را مسدود میکنند و چاه دیگری حفر میشود**

در شماره گذشته اطلاع داده شد چاه نفت شرکت پان امریکن در آبهای خلیج فارس که از چندی پیش مشغول حفر آن بودند به‌نفت رسید و گاز نفت با شدت هر چه تمامتر از دهانه این چاه متصاعد گردید و با فوران گاز نفت از دهانهٔ این چاه خطر حریق هر لحظه چاه نفت شرکت پان امریکن را تهدید میکند . قبل از ظهر امروزخبرنگار ما در آبادان بدنبال گزارش قبلی اطلاع داد ، دو روز است گاز نفت چاه پا ن‌امریکن با فشار شش هزار پوند بهوا متصاعد است . قراراست وقتی گاز چاه کمتر شد و فشارآن کاهش یافت دهانهٔ چاه را مسـدود نمایند و حفاری چاه دیگری‌راآغاز کنند . هنوز نگرانی آتش گرفتن این‌چاه‌بین کارکنان جزیرهٔ‌مصنوعی شرکت پان امریکن که در آبهای خلیج فارس قرار گرفته وجود دارد. شرکت ملی نفت ایران امروز به شرکت پا ن‌امریکن اعلام کرد که آتش نشانی‌شرکت نفت‌بحال‌آماده‌باش درآمده است تا ازلحاظ کمک به شرکت پان امریکن در اطفای حریق احتمالی چاه نفت مزبور موثر باشد .

آقای کالمن رئیس شرکت پان امریکن و آقای‌مهندس ناصرشهباز معاون اداری شرکت در تمام مدت شبانه روزدر جزیرهٔ‌مصنوعی شرکت پان امریکن در آبهای خلیج‌فارس مراقب‌وضع‌چاه‌نفت‌هستندو‌دستوراتی صادر مینمایند . قرار است چنانچه دراین هفته خطررفع‌شود دهانهٔ چاه مزبور را مسدود کنند و حفر چاه های دیگر را آغاز نمایند این چاه که هم اکنون بنفت رسیده چـاه آزمایشی بود شرکت پان امریکن اعلام کرد که بحدی وسائل اطفای حریق دراطراف‌چاه آماده است که چنانچه چاه ریزش‌نکند خطر حریق وجود ندارد .امروز عده‌ای از مهندسین حفار مناطق نفت خیزوارد آبادان شدند و با هلیکوپتربجزیرهٔ مصنوعی شرکت پا ن‌امریکن‌رفتند. عده‌ای از اهالی که میخواستند با موتور لنج و هم برای دیدن فوران گاز چاه نفت شرکت‌پان امریکن بروند از عزیمت آنان جلوگیری شد . فعلا از ورود و خروج‌هر کس به جزیرهٔ مصنوعی بدون در دست داشتن پروانه‌عبور جلوگیری‌میشود. پریروز بمامورین‌مرزبانی عراق‌اعلام شد که از نزدیک شدن عراقی های مرزنشین که برای تماشا و گردش بطرف چاه می آیند جلوگیری نمایند.

آقایان سرگرد صفوی فرمانده ژاندارمری خسرو آباد و سروان تابش با ٤ ناوچه ٦٥ تنی در اطراف جزیرهٔ مصنوعی شرکت پان‌امریکن بحال آماده باش میباشند و رفت و آمد بجزیره‌مصنوعی را تحت‌مراقبت و کنترل دارند.

عده‌ای ازمشمولین لیسانسیه خودرا معرفی‌کردند

امروز تیمسار دریابان رسائی رئیس اداره نظام وظیفه عمومی بخبرنگار ما اظهار داشت : درسه روز اخیرتعدادزیادی از مشمولین لیسانسیه و دکتر خودرا به‌اداره نظام وظیفه معرفی کردند و مشمولینی که‌تقاضای معافیت پزشکی داشتند برای معاینه پزشکی اعزام شدند و ترتیبی داده شدتا مشمولینی که اعزام آنان بخدمت بلامانع است به خدمت اعزام‌شوند

درهمدان دوثانیه زلزله حادث شد

بطوریکه خبرنگار ما در همدان گزارش میدهد ساعت نه و نیم پریشب زلزله‌ای بمدت دوثانیه در همدان حادث گردید، این زلزله موجب وحشت و اضطراب اهالی گردید و خوشبختانه هیچگونه تلفات و یا خساراتی نداشت.

شاهنشاه درمراسم

بقیه از صفحه اول

حضور یافتند و دفتر دانشگاه‌تهران را توشیح فرمودند و پس‌از پوشیدن لباس استادی‌دانشگاه ادبیات در تالار شورا ها قدم نهادند . در این هنگام پس از کسب اجازه برنامه جشن با خواندن سرود دانشگاه آغاز گردید. بعد آقای دکتر فرهاد رئیس دانشگاه تهران گزارش سال تحصیلی گذشته دانشگاه را بعرض رسانید .(متن‌کامل گزارش ایشان در صفحه ۱۷ چاپ شده است)

پس از پایان گزارش آقای رئیس دانشگاه تهران شاهنشاه دانشنامه‌ها و جوایز فارغ التحصیلان وشاگردان اول هر دانشکده را توزیع فرمودند

این مراسم در ساعت پنج و چهل وپنج دقیقه بعد از ظهر پایان‌یافت سپس شاهنشاه محوطه را ترک‌گفتند و بمحوطه دانشگاه که در آن‌آقایان استادان و دانشیاران دانشگاه و دانشجویان اجتماع کرده بودند قدم نهادند شاهنشاه ابتدا با دانشجویان دانشکده ها بمذاکره پرداختند و درباره وضع تحصیلی و رشته های تخصصی آنها سئوالاتی فرمودند و برای فراهم آوردن تسهیلاتی در کار آنان باولیاء دانشگاه دستوراتی صادر کردند .

سپس از روساء و استادان‌در مورد موسسات تابعه دانشگاه و رشته‌های تحصیلی این موسسات و نواقصی‌که در کارشان وجود دارد توضیحاتی خواستند .

از طرف روسا و استادان ضمن توضیح پیشنهاداتی برای رفع این نواقص بعرض رسید .

شاهنشاه برای عملی شدن این پیشنهادات به آقای نخست‌وزیـر دستوراتی دادند .

آنگاه با دانشجویان رتبه اول به مذاکره پرداختند و درباره ادامـه تحصیل و همچنین شروع کار آنها و مسئولیتهائی که بعهده خواهند گرفت بیاناتی ایراد فرمودند .

ساعت شش و سی و پنجدقیقه شاهنشاه دانشگاه را ترک کردند .

سالون سلمانی سبو

از خیابان ارباب جمشید بخیابان کاخ شمالی کوچه مقابل دفتر مهندس فرمانفرما کاشی ۱۷۳ انتقال یافت . آ‌ـ۲۱٤٦٥

آگهی راجع به ممیزی املاک مزروعی شهرستان شهسوار

باستناد تبصره ۲از ماده ۱۰ قانون مالیات بردرآمد مصوب سال ۳۵ودر اجرای امریه شماره ۱۲۰۳۸ مقام عالی وزارت دارائی و دستور تلگرافی شماره ۱۳۲۲۸ اداره پیشکاری دارائی استان دوم قسمتی از املاک مزروعی در بخش‌های تابعه شهرستان شهسوار ممیزی میگردد و برای انجام این امر هیئت‌هائی بمحل اعزام میشوند لذا از آقایان‌مالکین املاک بخشهای تابعه این شهرستان خواهشمند است در موقع مراجعه هیئت های مزبوردر محل حضور داشته ویااز طرف خود نماینده تعیین نمایند تاباا استحضار از چگونگی اوراق مربوطه را امضاء نمایند روز ممیزی وسیله دعوتنامه اطلاع داده میشود.

رئیس اداره دارائی شهرستان شهسوار ـعبداله نیکپور

۱ـ۲ آ‌ـ۲٤۰٦۰

خانواده های **کاتبی ـ آصف زاده ـعمادی ـ بهادری ـ همایونی ـ آذری** با کمال تاسف رحلت خلد آشیان **محمد رضا کاتبی (بهجت‌الملک)** را در شب جمعه اول مهر ماه جاری به استحضار دوستان و آشنایان میرسانند . طبق وصیت آن مرحوم هزینه مجلس ترحیم صرف امور خیریه خواهدشد ولی بازماندگان برای قبول همدردی و تسلیت روز یکشنبه سوم مهر ماه از ساعت ۵تا ۷ عصر در خانه آن مرحوم واقع در خیابان‌شمیران خیابان شادمان‌کوی‌کامبیز کوچه‌حامدی‌شماره ٤ آماده‌می باشند .

اختر کاتبی ـمحمدکاتبی ـ دکتر حسینقلی‌کاتبی‌ـعزت کاتبی‌ـ علیقلی کاتبی ـ مهدیقلی کاتبی ـ عزیزه آصف‌زاده ـ بیوک آصف زاده ـدکتر باقرآصف‌زاده‌ـ مهندس صادق‌آصف زاده ـعالیه عمادی‌ـ مهندس احمد عمادی‌ـسیما عمادی ـ اقدس بهادری ـدکتر عباس بهادری ـاشرف همایونی ـدکتر مسعود همایونی ـ اقدس آذری .

بخانواده محترم آن مرحوم بویژه بازماندگان‌مصیبت وارده را تسلیت می دهیم .

آگهی‌های‌تسلیت

با کمال تاسف و اندوه فراوان فوت سید حسن‌قریشی را به سرکار سرهنگ حمیدی نظامی و خانواده محترم ایشان تسلیت گفته سلامتی و بقا عمر آن خانواده را از درگاه ایزد متعال خواستاریم .

ابوالقاسم اولنک تهرانی‌ـ علی اکبر اولنک تهرانی ـ اسماعیل اولنک تهرانی ـ رمضانعلی اولنک تهرانی ـمحمد علی رضائی ـاحمد اولنک تهرانی ـ داود رنجبر پازوکی

جناب آقای حاجبی

فدراسیون کشتی کشور بدینوسیله مصیبت‌وارده را به جنابعالی صمیمانه تسلیت عرض می نماید .

آ‌ـ۲٤۱٤۲ **سرهنگ معروفخانی**

سرکار ستوان جهانبخش جباری

با قلبی مملو از اندوه مرگ نابهنگام مادر سرکار را تسلیت می گویم .

آ‌ـ۲۱٤۰۱ **سرهنگ ستاد حسن نراقیان**

مصیبت وارده را بخاندان محترم آجودانی بخصوص تیمسار سرتیپ قاسمعلی آجودانی و تیمسار سرتیپ احمد آجودانی و جناب آقای دکتر مرتضی آجودانی تسلیت گفته بقای آن خاندان و سلامتی عموم‌بازماندگان را از خداوندمتعال خواهانیم .

تبریز ـ حاج حمید حداد ـ مجید حداد

با یکدنیا تاثر و تالم مصیبت وارده بخاندان محترم ایپکچی خصوصا جناب آقای رسول ایپکچی را تسلیت عرض نموده بقای عمر و سلامتی آن خانواده محترم را از خدای متعال درخواست می نمایم . **ابوالقاسم حمیدی**

خاندان محترم جلایر اعلم

با قلبی غمگین درگذشت شادروان تیمسار جلایر را تسلیت عرض و خود را در این مصیبت شریک سعادت و سلامتی آن خاندان محترم را از خداوند متعال خواهانم .

آ‌ـ۲٤۱۷۸ **مهدی دو مهری و بانـو**

جناب آقای مهدی امین

با نهایت تاسف مصیبت وارده را تسلیت عرض نموده سلامت و بقاء عمرآن جناب‌و خاندان‌جلیل‌را ازخداوندمسئلت می نمائیم .

محمد مالکی ـ غلامرضا مالکی ـباقر مالکی ـ روح‌الله مالکی ـ حسن مالکی ـ محمود مالکی ـ ابوالقاسم مالکی

مصیبت وارده را بخانواده محترم دفتری بخصوص به دوستان عزیز آقایان بیژن و فرهاد دفتری تسلیت‌عرض‌نموده بقاء و سلامت آن خانواده را از ایزد متعال خواستاریم .

آ‌ـ۲۱۵۱۷ **فرخ شاهوار ـجعفر باقـری‌نژادصالحی**

بدینوسیله مراتب تسلیت و همدردی خود را به‌خانواده های ایپکچی ـ فتح‌الله زاده ـعبداللهیان ـ هشترودی‌تقدیم و از خداوند متعال بقاء عمر و سلامت سایر افراد فامیل‌محترم را از خداوند مسئلت دارم .

از طرف کارمندان تجارتخانه حاج‌جواد ایپکچی

آ‌ـ۲۱۵۲۹ **مرتضی معینی**

قرارداد اقتصادی ایران وژاپن پاراف شد

روز پنجشنبه قرار داد اقتصادی ایران و ژاپون پاراف شد بموجب این قرار داد که بعدا امضاء خواهد شد ۳۰ میلیون دلار بایران برای ماشین آلات کارخ‌انه ها اعتبار مبدهند .

برای امضاء این قرار داد و امضاء قرار داد بازرگانی ایران وژاپون که آنهم مدتی است پاراف شده است هیاتی از ژاپون بایران خواهد آمد.

این هیات احتمالا تا ۱۵ روز دیگر به تهران وارد میشود .

مصاحبه علم بوقت دیگری موکول شد

امروز قرار بود آقای اسداالله‌علم یک جلسه مصاحبه مطبوعاتی تشکیل دهدو درآن علل استعفای خودرا از مقام دبیر کلی حزب مردم وعضویت کمیته مرکزی آن حزب شرح دهد. ولی آقای علم دیروز بخبرنگار ما گفت که مصاحبه‌بوقت دیگری موکول شده است .

دیروز عده زیادی از افراد حزب مردم و دوستان آقای علم درمنزل ایشان اجتماع کردند و حتی حیاط خانه ایشان از مراجعین پربود.

امروز زنگها بصدا درآمد

بقیه از صفحه اول

بانو خانم ناظمه دبیرستان انوشیروان دادگر چهل و نهمین سال است که زنگ مدرسه را بصدا در می آورد

درساعت هشت صحن اغلب مدارس مملو از دانش آموزان بود .

همه مرتب بودند

موضوعی که امروز جلب توجه‌می کرد نظم و ترتیب خاص دانش‌آموزان بود. شاید تنها روزی بود که تمام دانش آموزان‌مرتب بودند . دیروز غالب آنها بحمام و سلمانی رفته بودند، لباسها عموماً اطو شده و یا کاملا نوبود . لوازم تحصیلی آنها از قبیل مداد و دفترچه و کتاب وبستانی از هر حیث آماده و مرتب بنظرمیرسید

اما دانش آموزان دبیرستانها لوازم تحصیلی نداشتند زیرا در روزهای اول و دوم درس نیست و دبیران در کلاسها راجع ببرنامه کار خودصحبت می‌کنند و کتابهائی راکه تدریس خواهند کرد تعیین مینمایند .

لباسهای اونیفورم

امسال طبق دستوری که از اواخر سال تحصیلی گذشته از طرف وزیر فرهنگ صادر شده بود هرمدرسه‌لباس مخصوصی برای خود انتخاب کرده است و امروز غالب دانش آموزان مخصوصا دانش‌آموزان مدارس‌دخترانه بلباسهای مخصوص مدرسه خودملبس بودند .بدینترتیب امسال دختران دانش آموز ارمك خاکستری راکنار گذاشته و لباس دیگری برتن داشتند بعضی از این لباسها رنگارنك وبعضی دیگر کاملا ساده برنگهای سورمه‌ای، خاکستری ، آبی آسمانی ، مشکی و غیره بود .

درمدارس‌پسرانه نیز دانش آموزان لباسهای اونیفورم داشتند ولی بطور کلی لباس آنان‌مرتب نبود و بافرم‌ها ورنگهای مختلفی در مدارس حاضر شده بودند .

بخشنامه فرهنك استان

در مورد لباسها روز پنجشنبه بخشنامه‌ای از طرف فرهنك استان خطاب بمدیران مدارس صادر شد.در این بخشنامه دستور داده شده که در مورد لباس دانش آموزان بهیچوجه سختگیری نشود واونیفورم کردن‌عموم محصلین بتدریج انجام‌گردد که‌تحمیلی باولیاء شاگردان واردنگردد .

باولیاء دانش آموزان دستور داده شده که درموقعی که‌میخواهند لباس برای فرزندان خود بخرند رنگی راکه مدرسه انتخاب کرد خریداری نمایند.

صف اتوبوسها

امروز صفوف اتوبوسها از هرروز فشرده‌تر وشلوغ‌تر بود .

مسافرین اتوبوسها بمناسبت افتتاح مدارس چند برابر شده بوده، این مسافرین دانش آموزانی بودند که در مدت تعطیلات ساعت هفت و نیم‌صبح از خانه‌های خود خارج نمیشدند وامروز پس از سه ماه ونیم صبح زود خانه‌های خود را بقصد مدرسه ترك کرده‌بودند

در صفوف اتوبوس دختران وپسران دانش آموز صف بسته بودند .

در بستانها و دبیرستانها

دراغلب دبستانها از همان ساعت‌اول خانم معلمها و آقا معلم ها الف و با را شروع کردند اما در دبیرستانها درس شروع نشد .

قبل از شروع کلاس مراسم تجدید دیدار انجام میشد دختر خانم‌همدیگر را میبوسیدند و آقا پسرها بایکدیگر دست میدادند . صبحت آنها غالبا در اطراف وضع جدید مدرسه ، تغییرات دبیرها مردودین سال گذشته ، تازه واردها و همچنین چگونگی ایام تعطیل دور میزد .

در کلاسها خانم دبیرها و آقا دبیر ها برای شاگردان صحبت کردند . برنامه کار و روش تدریس خود را شرح دادند .عموما می‌گفتند از حالاکه اول سال است تصمیم بگیرید خوب درس بخوانیدسپس دبیرها کتابهائی را که تدریس خواهند کرد نام میبردندو شاگردها اسامی آن‌کتابها رایادداشت نمودند .

درکتابفروشیها

ساعت یازده ونیم که زنك تعطیل مدرسه نواخته شد عده زیادی ازدانش آموزان دبیرستانها بطرف کتابفروشی ها هجوم بردند تاکتابهائی راکه‌دبیران آنها صورت داده‌اند تهیه نمایند .

در لوازم التحریر فروشیها برخلاف روزهای گذشته عده کمتری دیده میشدند .

مدارس خارجی

امروز مدارس خارجی نیز که در تهران دانش آموز می‌پذیرند شروع به کار کردند .

این مدارس نیز تابع مقررات وزارت فرهنك هستند مدارس‌مزبور که ازطرف امریکائیها ، فرانسوی ها ،ایتالیائیها و همچنین اقلیت های مذهبی تاسیس شده عموما ملی هستند واز شاگردان خود شهریه دریافت میدارند .

این مدارس بطور کلی از سایر آموزشگاهها مرتب تر و منظم تربودند تمام کلاسها توسط معلمین شروع‌به کار کردند .

چند مدرسه خارجی مانند ژاندارك وسن‌لوئی از هفته گذشته‌کار مقدماتی خودرا آغاز نمودند و حتی بعضی از دروس رانیز شروع‌کرده بودند بدین جهت امروز وضع آنها کاملا مرتب ومنظم بود .

ناخنها و موها

هنوز رنگ قرمز مانیکوردروی ناخن بعضی از دختر خانمها در مدارس دیده میشد و موهای آنان بطرز های دم اسبی و غمره آراسته شده بود.

خانم ناظم ها شروع بسختگیری کردند . بعضی از آنها فقط تذکر می دادند زیرااین‌تذکر را کافی‌میدانستند ویقین داشتند که دختر خانمها به تذکرات آنها گوش‌خواهند داد واز فردا باوضع ساده و بدون آرایش در مدرسه حاضر میشوند .

اما دربعضی‌از دبیرستانها بشدت سختگیری میشد. بعضی از خانم ناظم ها و معاونین قیچی در دست گرفته وناخن‌های مانیکور شده را میچیدند

در دبیرستان انوشیروان دادگراین سختگیری بیشتر بچشم میخورد بانو خانم که ۹ ٤سال است ازطرف انجمن زرتشتیان در دبیرستان انوشیروان دادگر کار میکند مثل همیشه امروز با چوب دستی زیبا و قیچی کوچکی در مدرسه حاضر شده بود. وی ناخن‌های شاگردان رابازدید میکرد و اگر شاگردی ناخن بلند و مانیکورشده‌داشت‌آنرا قیچی‌میکرد.بانو خانم بامهربانی وخوشروئی‌خاصی‌این کار را انجام میداد .

نام نویسی ادامه دارد

خبرنگاران ما امروز دبیرستانهای مختلف تهران را مورد بازدید قرار دادند و باروسای دبیرستانها تماس گرفته از نظریات آنها اطلاع‌حاصل نمودند .

خانم حائری رئیس دبیرستان‌شهناز پهلوی بخبرنگار ما اظهارداشت :

ـدرسال جاری تعداد ۷۱۸ نفر دانش آموز در دبیرستان ما نام‌نویسی کرده‌اند و هنوز هم نام نویسی‌ادامه دارد.

۲۰۰نفر ازاین عده بطور مجانی نام نویسی کرده‌اند ولی تعدادداندانش‌آموزان بی‌بضاعت خیلی زیادبودو مانتوانستیم همه را بپذیریم . هنوز هم یك‌عده بامعرفی فرهنك استان‌مراجعه مینمایند ولی مانمیتوانیم آنها را بپذیریم

٥٦ کلاس

دبیرستان البرز از نظر دارابودن کلاس درمیان سایر مدارس بی‌نظیر است .

آقای دکتر مجتهدی رئیس‌دبیرستان البرز بخبرنگار ما گفت :

ـدراین دبیرستان جمعا ٥٦ کلاس دایر است و تاکنون ۲٦۷٤ دانش آموز نام‌نویسی کرده‌اند .

از امروز کلاسها مرتب شده‌استو از حیث کادر آموزشی هیچ نوع‌نگرانی نیست بطوریکه تمام کلاسها معلم دارند .

مشکل دبیرستان رضاشاه‌کبیر

خانم دکتر پارسای رئیس‌دبیرستان رضاشاه کبیر (نوربخش سابق) بخبرنگار ما اظهارداشت :

ـدراین دبیرستان ۱٤۷۰ نفرنام نویسی کرده‌اندکه ۳۵ در صد آنها مجانا تحصیل میکنند مشکل ما در سال تحصیلی جاری زیادی تعداد دانش آموزان‌است ولی‌ازحیث کادر آموزشی کاملا مجهز هستیم واعتبار کافی هم در اختیار داریم ، دانش آموزان عموما بلباس مخصوصی‌ملبس هستندو نشان دبیرستان را هم‌بسینه زده‌اند .

استادان دانشگاه

آقای سلامت رئیس دبیرستان‌فیروز بهرام در همین مورد گفت کادر آموزشی مابسیار منظم و مرتب است برای تعلیم دانش آموزان عده‌ای از اساتید دانشگاه وقت آزادخودرا بما داده‌اند و در دبیرستان فیروز بهرام تدریس مینمایند.

رئیس دبیرستان فیروز بهرام‌افزود از امروز کلاسها تشکیل شده وآقایان دبیران دروس خودرا شروع کرده‌اند

منتظر فردانباشید

خانم دکتر افشار رئیس دبیرستان گوهرشاد امروز در مورد آغاز سال تحصیلی بخبرنگار ما اظهار داشت : برای موفقیت در امر تعلیم و تربیت باید از روز اول افتتاح مدرسه کاررا بطور جدی شروع کرد ووقت‌شاگردان را تلف نساخت . من بکارمندان و دبیران دبیرستان تاکید کرده‌ام که‌از هم امروز باجدیت کامل کار خودرا شروع کنند وازدانش آموزان‌خواسته‌ام که درس را بفردا و یاروز امتحان موکول نسازند .

پیام معاون وزارت فرهنك

آقای وزیرفرهنك درمسافرت‌آمریکا هستند آقای یزدانفر معاون وزارت فرهنك بمناسبت آغاز سال‌تحصیلی امروز پیامی فرستادند که عینا بنظر خوانندگان میرساند :

آغاز مهر ماه و شروع سال‌تحصیلی جدید باردیگر فرصتی بدست‌میدهد تاضمن ابراز امتنان از قاطبه‌دبیران آموزگاران و کارکنان فرهنك که در اقصی نقاط کشور به پرورش ابناء این آب و خاك اشتغال دارند شمه‌ای از هدفهای فرهنك ایران را بیان نماید و از آنان که مربیان ارجمند نسل جوان‌اند ونیز ازپدران ومادران وارباب قلم‌و مردم‌روشنفکر کشور بخواهد در این جهاد مقدس ما را راهنما و مدد کار باشند :

مردم آزاده ایران بشاهنشاه که مظهر ملیت‌ونماینده عظمت‌واستقلال است پیوسته با دیده تقدیس مینگرند و از این منبع فیاض‌خاصه در دورانی که او رنك سلطنت‌بوجود مسعود اعلیحضرت همایون محمد ـ رضا شاه پهلوی مباهی است نیرو میگیرند .

احترام بمبانی دینی و پیروی از تعالیم دیانت مقدس اسلام چراغ هدایت راه پر پیچ و خم زندگانی است‌همه بایدبه مبدءمتکی باشندواز پرتو آسمانی دین مبین الهام یابند.

تجلیل سنن ملی و بزرگداشت مربیان منشاء خیر و صلح واحترام پدر و مادر و نزدیکان موجب رفاه و فلاح است .

نظم و انضباط و اغتنام فرصت و کوشش در کسب دانش بزرگترین مظهر وقت شناسی و نمونه پرورش واقعی جوانان مملکت است :

فرزندان عزیز دقایقی که با سرعتی بی نظیر موجود و محو میشود توالی آفات و درحقیقت دوران عمرگذران و ارزنده ماست اگر از این فرصت استفاده نشود و بعبث سر گردد روزی که توسن تیزتك زندگانی از حرکت باز میایستد و جوانی تباه و خزان حیات آشکار میشود تاسف بر عمر تلف شده سودی نخواهد داشت .

شما نیز ای پدران و مادرانی که گل سر سبد زندگانی خود را به آموزشگاه هامیسپارید بهوش‌باشید که درس و بحث زمانی به نتیجه‌ای مثبت منتهی میشود که‌بین زندگانی اجتماعی و مدرسه هم آهنگی وجود داشته باشد اگرشما بمجرد سپردن کودك به مدرسه تکالیف خود را پایان یافته تلقی کنید و باشکالاتی که از لحاظ مکان و معلم و وسیله کارموجود است با نظر تعمق‌ننگرید و از همکاری نزدیك بافرهنك دریغ نمائید سودی از تعلیم و تعلم بدست نخواهد آمد .

ما برای پیشرفت کار وپرورش واقعی به‌کمك‌مردان‌و زنان‌شرافتمند کشور نیازمندیم‌ما ازحیث ساختمان و وسائل کار خاصه با افزایش روز افزون‌دانش‌آموزان‌و علاقه‌خلل‌ناپذیر مردم روشنفکر بدرس و مدرسه سخت در مضیقه و زحمتیم و جز عنایات شاهانه و همت و همکاری افراد برجسته مملکت امیدی برای ادامه تکالیف‌و اجرای وظیفه‌سنگین خود نداریم .

امروز وزارت فرهنك با تمام‌نیروی خود میکوشد دروس‌علمی جایگزین مسائل نظری گردد جوانان برای سعادت زندگانی‌خودحرفه ای‌فراخور حال و مآل بیاموزند رفتار و کردار دانش آموزان مناسب با شئون ملی و در خور مقام تاریخی ملت ارجمند ایران باشد بهمین جهت با ابراز علاقه و پشتیبانی مردم فرهنك‌پرور کشور نیازمندیم و از خدای متعال میخواهیم سال تحصیلی نو مظهر همکاری خلل ناپذیر افراد بر جسته ایرانی و جلوه‌ای از کوشش‌جوانان برای فرا گرفتن درس و آموزش حرف و صنایع بشمار آید .

بازدید از مدارس

امروز آقای یزدانفر معاون‌پارلمانی وزارت فرهنك وهمچنین آقایان‌کوثری ویمین مدیر کل و معاون فرهنك استان از چندین آموزشگاه بازدید کردند .

آقای یزدانفر ظهر امروز بدفتر کارخود بازگشته و بخبرنگار ما اظهار داشت .

از ۱۵ دبستان و دبیرستان در قسمت‌های مختلف پایتخت بازدید کردم در همه مدارس نظم و ترتیب دیده میشد . فقط دردبیرستان‌پهلوی مدیر مدرسه بعلت نامنظم بودن کار منتظر خدمت گردید.

جوان مزاحم
هم کتك خورد وهم زندانی شد

عصر دیروز دو جوان باسامی علی قمی زاده و علی محمدی در خیابان چهار صد دستگاه بامیله آهن و یخ شکن یکدیگر را کتك زدند ،نزاع آنها برسر زن عابری بوده است ، علی محمدی با ایراد کلمات زشت‌مزاحمت بانوی‌عابری را فراهم کرده بود علی قمی زاده که از آنجا می‌گذشت بحمایت از بانوی عابر با جوان مزاحم بزد و خوردپرداخت و یکدیگر مجروح کردند .

آنها بوسیله مامورین کلانتری ۱٤ جلب شدند و به دادسرای‌اعزام گردیدند وعلی‌محمدی‌بعلت‌مزاحمت بانوان در معابر عمومی زندانی‌شد.

بانوروح انگیز خواننده درپزشك قانونی

دادگاه مشغول رسیدگی به پرونده کودکی‌است‌که معلوم نیست متعلق به بانو روح‌انگیز یا شخص دیگریست

آخر وقت روز پنجشنبه‌شعبه اول دادگاه شهرستان طی نامه ای از اداره پزشکی قانونی تقاضای‌معاینه خانم روح انگیز خواننده را کرد .

در این نامه قید شده بود که پزشك قانونی ضمن‌معاینه اعلام‌کند بانو بتول عباسی (روح انگیز) از دوران جوانی تا کنون حامله شده و فرزندی به بار آورده است یا نه ؟ این نامه پس از طرح پرونده‌ای که از مدتها قبل بوسیله شوهر سابق بانو روح انگیز و اداره‌آمار در دادگستری‌طرح شده‌است صادر گردید .

چگونگی واقع‌از این قرار است:

در حدود سه سال قبل زنی علیه بانو روح انگیز شکایتی دردادسرای تهران طرح کرد مبنی برآنکه بانو روح انگیز دختر ۱٦ ساله وی را نزد خود نگهداشته‌و از تحویل فرزند وی خود داری کرده است.

این پرونده پس از طی مقدمات‌اولیه در دادسرای تهران موجب احضار

بانو روح‌انگیز خواننده

بانو روح انگیز در باز پرسی واخذ توضیح ازوی گردید وباتوضیحات مفصل بانو روح انگیز جنبه جزائی آن خاتمه یافت .و به آن زن راهنمائی گردید که باید عرضحال بدادگاه شهرستان بدهد و پس از صدوررای ازطرف دادگاه صلاحیت‌دار شناسنامه دختر اصلاح گردد.

در خلال این احوال بانو روح ـ انگیز طی داد خواست جداگانه‌ای بدادگاه شهرستان اعلام کرد که دختر مورد ادعا که او را تحت سر پرستی و درخانه خود بزرك کرده است متعلق بشوهر سابقش بوده و غیر از سر پرستی در نشو و نمای دختر سمتی از لحاظ ولایت وی ندارد .

بانو روح انگیزدر این دادخواست تقاضا کرده بود که ضمن‌رسیدگی نام‌مادرحقیقی‌دختررا درشناسنامه‌اش ذکر کنند .

هنوز مراحل تشریفاتی این‌داد ـ خواست طی‌نشده بود که‌شوهر سابق بانو روح انگیز دادخواست تازه‌ای علیه اداره‌آمار به دادگاه شهرستان تسلیم کرد که ادعای بانو روح‌انگیز در این باره صحیح نیست و دختر مذکور مطلقا از صلب‌وی و بطن‌بانو روح‌انگیزنیست بلکه‌چون‌نامبردگان اولادی نداشته‌اند این دختر را با سر پرستی خود بزرك کرده اند و چون دختر بسن رشدو قانونی رسیده از سرپرستی آنها خارج شده است.

بنا بر این در دادخواست تقاضا شده بود که دادگاه با صدور رای مقتضی شناسنامه دختر را اصلاح کند .

دادگاه بریاست آقای فامیلی دلایل ارائه شده را مورد رسیدگی قرار داد.چون‌ازجمله‌دلایل‌اقامه‌شده‌پرونده بانو روح انگیز شوهر سابق وی یکی آن بود که بانو روح انگیز اساسا در زندگی فرزندی نیاورده است‌دادگاه آخروقت پنجشنبه برای اثبات این دلیل بانو روح انگیز را روانه پزشکی قانونی کرد .

پزشکی قانونی پس از معاینه و با استفاده از دستگاه های مخصوص اعلام خواهد کرد که آیا بانوروح انگیز در سنین گذشته وضع حمل کرده است یا نه؟

پس از اعلام این نظر دادگاه سایر دلایل را مورد رسیدگی‌قرار داده و اعلام رای خواهد کرد .

حوادث و وقایع

مراسم ازدواج در پاسگاه بخش ۲۰

جوانی زنی‌را اغفال‌کرد تادرمحله بدنام بفروش برساند

ولی دستگیر شد وبااین زن ازدواج کرد

جوانی که زن ۲۲ ساله ای را اغفال کرده و قصد داشت او را به محله بد نام بیاورد مجبور شد با او ازدواج کند .

عصر دیروزآقای سروان ایزدپناه رئیس پاسگاه بخش ۲۰ زن ۲۲ ساله‌ای بنام منورو جوان۱۹ ساله‌ای بنام صفر علی را که میخواستند به محله بد نام وارد شوند دستگیر کرد و به پاسگاه آورد منور گفت :

من اهل رشت هستم چندی پیش از شوهرم طلاق گرفتم و با بچه ام زندگی میکردم دو روز پیش کنار جاده ایستاده بودم تا اتومبیلی‌برسد و مرا به دهی که در ٦ کیلو متری رشت قرار دارد ببرد و در آنجا در کارگاهی مشغول کار شوم .

در این موقع کامیونی رسیدومرا سوار کرد ولی در میان راه صفر علی کمك راننده بمن گفت که کامیون خراب شده و مرا با حیله و تزویر به بیراهه ای برد و بازور و جبر مرا گمراه کرده سپس مرا نزد عمویش برد و از آنجا به تهران آورد و میخواست در محله بد نام مرا بفروشد که رئیس پاسگاه‌رسید و مرا نجات داد پرونده براظهارات منور تنظیم شد و بدادسرا ارسال گردید و در آنجا باز پرس قرار باز داشت صفر علی را صادر کرد ولی صفر علی برای اینکه بزندان نرود حاضر شد با منور ازدواج کند .

باز پرس به آقای سروان ایزد پناه رئیس پاسگاه دستورداد وسائل ازدواج آنها را فراهم کند .

صبح امروز مراسم جالبی درپاسگاه ۲۰ بر پا شد و صاحب یك دفتر ازدواج دعوت شد تا مراسم ازدواج بعمل آید و مقدمات از هرگونه فراهم شد ولی محضر دار در آخر کار گفت چون‌طلاق منور قبلارجعی جاری شده بایستی‌از ثبت استعلام گردد که آیا شوهر رجوع نکرده است تا بعدا مراسم ازدواج انجام گیرد .

اسامی زن وشوهر دردفتر نوشته شد و عصر امروز که جواب اداره ثبت میرسد فقط به امضاء زوجین احتیاج دارد . مهریه نیز ۵۰ هزار ریال تعیین شده است .

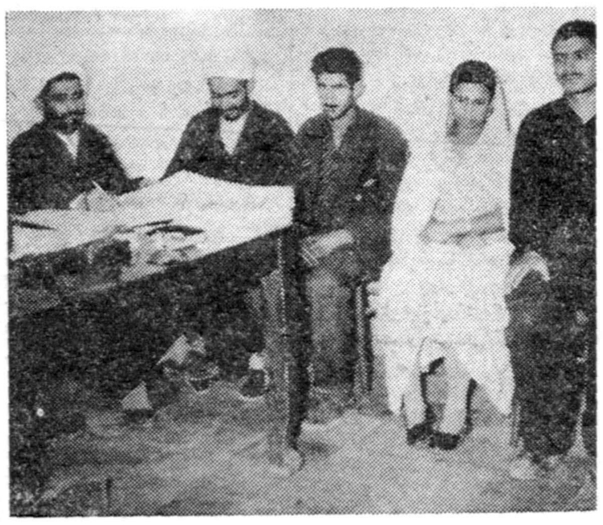

مراسم عروسی باحضور منور و صفرعلی

درجستجوی سارقین مسلح وجوه سد دز

مامورین ژاندارمری امید بدستگیری سارقین دارند

خبرنگار ما در اندیمشك‌بدنبال گزارش قبلی در مورد هجوم‌چهار نفر سارق مسلح در راه سد دز و ربودن مبلغ یك میلیون و سیصد هزار ریال حقوق کارگران سد از صندوقدار شرکت امپرسیت اطلاع میدهد : بلافاصله پس از وقوع‌این سرقت مسلحانه آقای استوارعادل رئیس پاسگاه ژاندارمری جریان‌را بمقامات مربوطه اطلاع‌داد و آقای سرهنك خادم‌فرمانده‌هنك‌ژاندارمری اهواز برای رسیدگی بمحل واقعه عزیمت کرد با تلاش و فعالیتی‌که جهت شناختن و دستگیری سارقین مسلح مبذول میشود امید است که سارقین دستگیر شوند ، در مورد مسئول وقوع این حادثه گفته‌میشود در محل سد دز یك پاسگاه ژاندارمری بریاست استوار عادل ایجاد شده است تا مامورین ضمن حفاظت این منطقه در چنین مواقعی نیز مامورین حامل‌وجه‌نقددراهمراهی کنند . آنروز که آقای مینوکی صندوقدار شرکت امپرسیت برای دریافت وجه چك از بانك صادرات‌و معادن میرفته است از پاسگاه ژاندارمری سد دز تقاضای اعزام مامور ژاندارم ننموده و بدون اطلاع ژاندارمری فقط همراه با راننده اتومبیل جیپ استیشن برای‌دریافت وجه چك رفته و در نتیجه هنگام بازگشت وی بمحل‌صدچنین‌واقعه‌ای رخ داده است .

آمار حوادث هفته گذشته

۱٦۲ نفر

در هفته گذشته ۱٦۲ نفر دراثر حوادث مختلف مجروح و مسموم شدند .

از این عده ٦۳ نفر بعلت‌حوادث رانندگی ۲۳ نفر بعلت تیرخوردگی ونزاع ۲۱ نفر در اثر سقوط از بلندی ۱۵ نفر بعلت سوختگی مجروح شده و ٤۰ نفر مسموم شده اند .

وانت واژگون شد

صبح امروز وانت شماره٤۰۹٦۵ که درجاده مازندران در حوالی‌سرخ حصار در حرکت بود واژگون‌شدو راننده وسرنشینان آن مجروح شدند .

مامورین ژاندارمری مجروحین را به بیمارستان سینا در تهران منتقل کردند و ابوالفضل راننده وانت را بدادسرا فرستادند .

اتومبیل چهار قطعه شد

طبق گزارش خبر نگار ما درآبادان شب گذشته اتومبیل پیکاب‌شماره ۲۱۳۷ برانندگی حسین که چند نفر سرنشین داشت در نزدیکی ایستگاه سه فرح‌آباد آبادان باکامیون شماره ٤۱٤۸ برانندگی «دماك» تصادف کرد .

شدت این تصادف بحدی بود که اتومبیل«پیکاب» بچهار قطعه تقسیم شد ویك دست راننده آن نیز قطع گردید ضمنا دراین واقعه سه نفر از سرنشینان پیکاب بسختی‌مجروح‌شدند و حال هر سه نفر آنها وخیم است

دریك دبستان نیز چون مستخدمین درانجام وظایف خود قصور کرده و نظافت مدرسه را تامین نکرده‌بودند هرچهار نفر از کار برکنار شدند.

درفرهنك استان

از بامداد امروز عده‌ای از دانش آموزان و همچنین عده‌ای از دبیران وآموزگارانی‌که ۵سال خدمت‌مقرر رادر خارج از مرکز انجام داده بادردست داشتن موافقتنامه های رؤسای‌فرهنك شهرستانها در فرهنك استان اجتماع کرده بودند .

بعضی از دانش آموزان که تابحال موفق نشده در دبستانها ودبیرستانها نام نویسی کنند تقاضا داشتند که نام آنها دریکی از مدارس ثبت شود چون ظرفیت دبستانها ودبیرستانها تکمیل شده فرهنك استان باشکل بزرگی روبروشده واین متقاضیان رامستقیما بوزارت فرهنك راهنمائی مینمود

درپاسخ دبیران و آموزگارانی که تقاضای انتقال بمرکز را داشتندگفته میشد چون اعتبار اضافی سال جاری در اختیار فرهنك استان قرار داده نشده بنابراین‌انتقال‌آنان‌بمرکز مقدور نیست زیرا این معلمین بامحل‌حقوقی بمرکز منتقل‌نمیشوند وناچاربایدمحل حقوقی آنها در مرکز پادارشود

صبح امروز آب‌انبار سرای ممتاز

۲ نفرآب حوضی‌راکشت

صبح امروز دو نفر آب حوضی که هویت آنها معلوم نیست وبرای کشیدن لجن آب انبار سرای‌ممتاز واقع در خیابان سیروس رفته بودند درگذشتند ،نفر اول پس از رفتن‌به آب انبار مزبور در اثر گاز لجن درگذشت ، دومی برای نجات‌همکار خود به آب انبار رفت و اولحظه‌ای بعد جان داد وسومی برای نجات دو نفر دیگر وارد آب انبار شدواو نیز بحال اغماء افتاد جریان واقعه بکلانتری شش اطلاع داده شد و لحظه ای بعد پاسبانهای کلانتری‌در محل حادثه حاضر شده و سومی‌را که بیهوش گردیده بودبه‌بیمارستان حکیم الملك برده و بستری‌کردند واجساد آن دو نفر را نیز از آب انبار خارج نموده و باداره پزشکی قانونی فرستادند .

آگهی راجع به‌بطلان مزایده فروش اراضی علی‌آباد قاجار

درشماره ۱۰۳۰۸ مورخه ۲٤ شهریور ماه‌روزنامه‌محترم اطلاعات آگهی مزایده فروش‌دویست هزار متر از اراضی قریه وقفی علی آباد قاجار بصورت (مفروز) از طرف اداره اوقاف تهران‌منتشر گردید .

اینجانب اصالتا از طرف خود ووکالتا ازطرف‌قاطبه موقوف علیهم قریه نامبرده لازم میدانم مراتب زیر را برای اطلاع شرکت کنندگان در مزایده اعلام دارم :

ششدانك قریه علی آباد قاجار واقع دربلوك غارجزو موقوفات خاص ووقف براولاد ذکورواقف میباشد که مرحوم واقف برای تبرك و حلیت‌وقف مقدار ناچیزی را از قریه مزبور وقف عام نموده که این مقدار وقف عام بابقیه رقبه وقف خاص‌مشاع میباشد .

نظر باینکه اقدامات متصدی وقف خاص وعام که وکیل و نماینده متولی اصلی قریه نامبرده برخلاف مصالح وقف و بر ضرر موقوف علیهم‌صورت گرفته و توافقی که‌با اداره اوقاف دائر برافراز و تقسیم قسمت وقف خاص و با قسمت‌وقف عام نموده و مقداری از اراضی را خارج از نقشه ترسیمی قرار داده و بنفع شخصی ازوقفیت‌خاص و عام خارج نموده است ،بعلاوه فاقد اختیار و صلاحیت هر گونه افراز و تقسیم میباشد .

ونظربااینکه‌عموم موقوف علیهم به استنادمادتین ۵۹۲ و ۵۹۷ قانون مدنی و صراحت تبصره ذیل ماده ۲ قانون اصلاحات اراضی مصوب ٤ خرداد ماه ۱۳۳۹ با هر گونه افراز و تقسیم بدون حکم قطعی دادگاه صلاحیتدار قانونی موافقت‌ندارند.

بنابر این هرگونه توافق احتمالی بین اداره‌اوقاف و نماینده متولی اصلی باطل و بلا اثربوده ونتیجتا آنکه مقدار اراضی را که اداره اوقاف‌بصورت (مفروز) قلمداد نموده و آگهی مزایده فروش آنرا منتشر نموده است ناصحیح و(مشاع) میباشد که کلیه موقوف علیهم ذی نفع وذوی‌الحقوق در اراضی مورد مزایده میباشند .

ولذا برای اطلاع آقایان شرکت کننده در جلسه مزایده هفتم مهرماه جاری اعلام میدارد که اولا متخلفین تحت تعقیب مقامات‌صلاحیتدار قضائی قرار گرفته و ثانیا شرکت در مزایده‌غیر قانونی اراضی مزبور و اقدام به خرید آن‌موجب بروز خسارات و زحمت خریداران خواهد شد .

آ ـ ۲۱٤۲۳ ح ـ پور رضا وکیل‌دادگستری

پیش بینی وضع هوا

هوای شهر تهران صاف و در بعضی ساعات بالکه‌های ابر پیش‌بینی میشود .

هوای سواحل دریای مازندران ابری که دربعضی ساعات خصوصا نواحی غربی و مرکزی آن همراه بابارندگی خواهد بودوهوای سایر نقاط صاف گاهی بالکه‌های ابر پیش بینی میشود .

حداکثر درجه حرارت هوای تهران در ۲٤ ساعت گذشته ۲۹ و حداقل ان ۱۸ درجه سانتیگراد بالای صفربوده است .

گرمترین نقاطی که ایستگاه هواشناسی دارند در ۲٤ ساعت‌گذشته ابادان با حداکثر ٤۱ و خنکترین نقاط کرمانشاه باحداقل ٦درجه سانتیگراد بالای صفر بوده‌است .

آب تهران چگونه تامین میشود؟

برنامه بازدید مردم از سازمان آب تهران

بازدید از سازمان آب تهران

از صبح روز پنجشنبه گذشته بیست و دومین برنامه بازدید مردم از پیشرفتهای استان تهران که ازطرف دفتر فنی اداره انتشارات و رادیو و با همکاری سازمان آب تهران تنظیم شده بود اجرا شد دراین بازدید یکصد و بیست نفر از طبقات مختلف مردم شرکت داشتند و از قسمت های مختلف سازمان آب تهران دیدن کردند.

در محل انبار لوازم سازمان آب تهران واقع در نازی آباد آقای مهندس ظهیری رئیس امور اداری سازمان آب تهران خوش آمد گفت و نخست اطلاعاتی در مورد چگونگی تامین آب آشامیدنی تهران در اختیار مهمانان گذارد وطی آن اظهار داشت:

آب تهران تا چندی قبل بوسیله قنوات تامین می شد. تهران درسال ۱۳۱۰ هجری شمسی سیصد هزارنفر جمعیت داشت ووسعت آن در حدود ۱۵ کیلومتر مربع بود و ۲۶ رشته قنات که جمعا دارای هفتصد لیترآب در ثانیه بوده سیراب می شد ولی در اثر توسعه شهر وازدیاد نفوس وترقی سطح زندگی افراد طبعا حوائج مردم و احتیاجات عمومی شهر روز بروز افزایش مییافت و تامین آب کافی برای شهر مشکل بزرگی شده بود برای رفع این مشکل مجرای مخصوصی از کرج به تهران احداث ودرسال ۱۳۱۰ مقدار ۵۳ سنگ بعنوان حقابه ثابت و مقداری هم بعنوان سهمیه نه هشتاد و چهارم ازآب کرج به تهران انتقال داده شد و از این طریق جمعا قریب یکصد سنگ که معادل با ۱ر۶۰۰ سهمیه نه هشتاد و چهارم از ۱ر۶۰۰ لیتر در ثانیه می شود به آب تهران اضافه گردید ولیکن باز کفاف نمیداد زیرا توسعه روزافزون شهر و احتیاج اهالی ایجاب می کرد که تدابیرموثر تری اتخاذ گردد.

برای جبران این نواقص بفکرافتادند که تقسیم و توزیع آب در شهر بوضع صحیح و بوسیله شبکه لوله کشی صورت گیرد.

بالاخره قدم اساسی در این کار برداشته شد و در ضمن ماده ۲ قانون بودجه سال ۱۳۲۸ تبصره ای بشماره ۲۲ گنجانیده شد که بموجب آن به بانک ملی ایران اجازه دادند یکهزار میلیون ریال اعتبار تخصیص بدهد تا با نظارت بانک بمصرف لوله کشی آب تهران برسد.

درتاریخ ۱۸ بهمن ۱۳۲۶ عملیات لوله گذاری شهر تهران بر طبق نقشه مشخص و برنامه معینی آغازگردید.

آقای مهندس ظهیری سپس گفت:

محلی را که اکنون بازدید می کنید نخستین مرحله لوله کشی و تقسیم آب است در اینجا لوله هائی که برای انشعاب آب از آنها استفاده میشود مورد آزمایش قرار میگیرد و سپس بمحل های مورد نیاز برده خواهدشد.

انبار لوازم سازمان آب تهران در سال ۱۳۲۷ تاسیس شده است. مساحت کل انبار جمعا درحدود ۶۳۰۰۰ متر مربع است که از شرکت سهامی بیمه ایران بمبلغ ۲۰۲۵۵۵۵ ریال خریداری شده است.

هزینه ساختمان انبار لوازم که از سال ۱۳۲۷ تاکنون انجام شده بالغ بر ۴۸۲۷۲۳۷ ریال بوده است.

پس از توضیحات رئیس اموراداری سازمان آب تهران بازدید از قسمت های مختلف انبار آغاز گردید. ساعت نه ونیم بازدید ازاین قسمت پایان یافت و کاروان بازدید کنندگان عازم دیدار از تاسیسات آب رسانی سازمان آب واقع در قریه بیلقان واقع درراه تهران - چالوس شدند و ساعت ده وچهل و پنج دقیقه وارد این محل شدند. در این محل نخست آقای مهندس بلالی رئیس تاسیسات آب رسانی خوش آمد گفتند.

سپس مدعوین را ببازدید از قسمت های مختلف دعوت کردند. درهنگام بازدید راهنمای مربوط توضیح داد که سازمان آب تهران مالک ۵۳ سنگ باضافه نه هشتادو چهارم آب رودخانه کرج است.

برای جدا کردن حقابه شهر تهران از رودخانه کرج و تصفیه فیزیکی و هدایت آن به داخل لوله و از آنجا به تصفیه خانه تهران از تاسیسات مختلف استفاده میشود.

بازدید از تاسیسات آبرسانی تا ظهر ادامه داشت و کاروان بازدید کنندگان رهسپار اداره مرکزی سازمان آب تهران واقع درشمال بولوار کرج شدند.

در این محل نخست بازدید کنندگان بسالن ناهار خوری هدایت گردیدند و پس از صرف ناهار بازدید ازقسمت های مختلف قسمت مرکزی آغازگردید

نخست سالن مکانوگرافی مورد بازدید قرار گرفت.

متصدی اینمحل اظهار داشت. دایره مکانوگرافی با داشتن ۱۸ نفر کنتور نویس هرسه ماه یکبار بمنزل مشترکین مراجعه و شماره کنتور را روی کارت مخصوص یادداشت میکند سپس مهمانان از قسمت های مختلف آزمایشگاه شیمی تصفیه خانه وکارخانه های شیمیائی دیدن کردند و در هر قسمت توضیحات لازم د راختیار مهمانان گذارده میشد.

پس از بازدید از قسمتهای مختلف مدعوین بار دیگر بسالن پذیرائی هدایت شدند و در اینجا آقای مهندس روحانی مدیر کل سازمان آب از مهمانان تشکر کرد و گفت امیدواریم همه شما کاملا با این سازمان آشنا شده باشید و باین ترتیب در ساعت چهار بعد از ظهر بیست ودومین بازدید مردم ازپیشرفتهای استان تهران بپایان رسید.

بنابر گزارش خبرنگار ما اگرچه بازدید امروز وقت زیادی گرفت و مسافت راه کمی زیادتر از بازدید های پیشین بودولی بازدیدکنندگان هیچگونه ابراز کسالت و خستگی نمیکردند و همانگونه که در اظهار نظرهای آنان نیز بچشم میخورد از تنوع برنامه بازدید امروز بسیار شادو خرسند بودند. این مراتب در اظهار نظرهای آنان بخوبی منعکس شده است.

آقای علی هاشمی نویسنده روزنامه مینویسد.

بازدید از موسسات سازمان آب تهران همیشه مورد آرزوی من بود ومیخواستم از نزدیک سازمانی راکه آب تمیز در اختیار مردم میگذارد ملاحظه کنم خوشبختانه دعوت اداره انتشارات و رادیو این موقعیت را بمن داد تا بتوانم آنچه را کهمیخواستم ببینم. نظریه من راجع باین سازمان بزرگ چیزی جز تحسین نمیتواند باشد

خادم اکرم زاهدی نوشته است:

بسیار خوشوقتم که توانستم در بازدید امروز شرکت کنم. بازدید درروحیه من اثر نیکوئی بجای گذاشت قبل از بازدید امروز هرگز فکر نمیکردم آبی که از آن استفاده میکنیم پس از گذراندن این مراحل بدست ما میرسد. برای این که ذهن خوانندگان محترم در این باره روشن بشود کافیست بگویم آبیکه بدست ما میرسد بیش از چندین مرحله آزمایش را باید طی کند وسیله انواع مواد شیمیائی میکرب و باسیلهای مضر آنرا ازبین میبرند و علاوه بر آن برای اینکه آب عاری ازهر نوع میکرب باشد روزانه بیست الی بیست و پنج بار آب از لوله ها برداشته شده و مورد آزمایش قرار میگیرد.

زحمات و فعالیت کار کنان سازمان آب حقیقتا قابل تقدیر است وظیفه خود میدانم از کارکنان زحمتکش و صدیقی که در این سازمان کار میکنند صمیمانه تشکر بکنم وموفقیت روز افزون آنها رادر پیشرفت کارهای خود از خداوند بزرگ مسئلت میکنم.

نطق وزیر خارجه

بقیه از صفحه اول

مختلف بوده است.

نمایندگان حاضر در سازمان ملل نطق وزیر خارجه ایران را در مجمع عمومی حسن استقبال کردند.

متن رسمی نطق وزیر امور خارجه ایران در مجمع عمومی هنوز بتهران نرسیده و قرار است از طرف وزارت خارجه انتشار یابد. خبرگزاریها نکات برجسته نطق وزیر خارجه ایران را مخابره کرده‌اند.

روابط با دوهمسایه

سازمان ملل - ۲۳ سپتامبر - آسوشیتدپرس - وزیر خارجه ایران روز جمعه در برابر پانزدهمین دوره اجلاسیه مجمع عمومی سازمان ملل اظهار داشت که روابط ایران با دو همسایه خود شوروی وعراق پس ازچند دوره وخامت و تیرگی روبه بهبود و توسعه میرود.

آقای یدالله عضدی گفت:

« ما بسیار خرسند و راضی هستیم که نشانه‌های بارز و دلگرم کننده‌ای در روابط اتحاد جماهیر شوروی باکشور ما پدید آمده است. ما امیدواریم که این روابط هرچه بیشتر توسعه یابد و ابرهائی که در آسمان روابط دو کشور سایه افکنده است زائل شود و عوامل ثابتی درسیاست و روابط حسنه دو کشور پدید آید.»

آقای عضدی در مورد عراق گفت:

« ما کاملا امیدواریم که از طریق مذاکرات دوستانه مسائل مورد اختلاف دو کشور را حل کنیم.»

وی افزود: «هم اکنون روابط ما با عراق بایک روحیه تفاهم دو جانبه، بمجرای عادی خود باز میگردد.»

وی گفت: « ملل متحد نمی‌توانند ببینند که تدوین قوانینی که باید برای استفاده از فضای خارجی وضع شود بمدت نامعلومی بتعویق افتد وی ازمجمع عمومی دعوت کرد که در این دوره اجلاسیه خود نظریات امریکا وشوروی را دراین مورد بهم نزدیک کنند و جلسه «کمیته مذاکرات در مورد استفاده صلح آمیز ازفضای خارجی» راکه مدتها است به وقت گذرانی مشغول است دوباره تشکیل دهد.

عضدی همچنین تقاضا کرد که شورای اقتصادی و اجتماعی سازمان ملل توسعه یابد تا اعضاء جدید سازمان ملل از کمکهای آن برخوردار گردند

گزارش دیگر

سازمان ملل - ۲۲ سپتامبر - یونایتدپرس - ایران امروزبسازمان ملل متحد گزارش داد که روابط این کشور با شوروی و عراق روبه بهبود است.

آقای دکترمهدی وکیل - نماینده ایران در سازمان ملل نطق آقای عضدی وزیر خارجه ایران را که حال مزاجی او خوب نبود قرائت کرد.

آقای دکتر وکیل گفت ایران به صلح و آرامش در خاور میانه علاقمند است. وی گفت: کشور من بعلت موقعیت مخصوص سیاسی واقتصادی خود یکی از عوامل ثبات در خاور میانه گردیده است.

ما تا آخرین حد قدرت خودبرای تحکیم روابط حسنه با کشورهای آن منطقه از هیچ کوششی فرو- گذار نمی کنیم.

ما بامتفقین خود ترکیه وپاکستان دوستانه ترین روابط را داریم. و برای تثبیت روابط برادرانه و مودت آمیز با افغانستان به کوشش خود ادامه میدهیم. من همچنین خرسندم که اعلام کنم روابط ما با عراق با یک روحیه تفاهم دو جانبه به یک مسیر عادی بر میگردد.

این موضوع بما فرصت میدهد که از راه مذاکرات دوستانه مسائل مورد اختلاف طرفین را فیصله دهیم.

آقای دکتروکیل در پایان گفت:

ما خرسندیم که در روابط شوروی با کشورمان نشانه های امید بخشی را می بینیم. ما امیدواریم که این نشانه های امید بخش در روابط دو کشور هر چه بیشتر توسعه یابد.

و ابرهائی را که آسمان روابط دو کشور را تیرمو تار ساخته است بر طرف کند و عوامل با ثباتی را در سیاست و روابط دوستانه دو کشور جانشین آن سازد.

آقای وکیل همچنین دبیر کل سازمان ملل داگ‌هامر شولد رابخاطر کوشش های موثر و نیرومندی که برای از میان بردن بحران ها بکار می برد مورد تجلیل و تکریم قرار داد.

گزارش رئیس دانشگاه بحضور شاهنشاه

بقیه ازصفحه ۱۷

جوانان شیفته تحقیق و تدریس را بتوان در دانشگاه بذیرفت وسرگرم تعلیم و تفحص ساخت.

نباید فراموش کرد که دانشگاه باتمام مشکلات قانونی که درجلب عناصر فاضل برسر راه خودداشت در گذشته سعی کرد اینگونه جوانان را در ساحت خود راه دهد. جستجوی جوانان فاضل و کارآمد و انتخاب آنان برای موسسات مختلفه دانشگاه از سنت- هائی است که استادان فاضل ما همیشه از آن پیروی کرده‌اندزیرا تمام آنان بخوبی میدانند که همیشه باید عناصر جوانی بدانشگاه راه یابند تا بمرور زمان قائم مقام و جانشین استادان سالخورده گردندو بهمین جهت دانشگاه کوشیده‌است مشکلاتی راکه در این راه وجود دارد ازمیان بردارد وبیش از پیش راه‌را برای اینگونه عناصر بگشاید. اگر دانشگاه در حال حاضر نمیتواند حقوقی راکه این جوانان دانشمند انتظار دارند بپردازد و یا آنان را بمدارجی که توقع دارند فورا ارتقاء بخشد ایرادی بردانشگاه نیست‌زیرا جز پیروی از قوانین ومقررات موجود چاره‌ای ندارد.

دانشگاه تهران تاچندین سال‌محتاج بمساعدت وراهنمائی استادان عالی مقام خارجی است علی الخصوص که طریق تحقیق‌باید از محققانی‌آموخته شودکه تجربه کافی در این راه‌دارندو اگر دانشگاه تهران بخواهد در راه تحقیق بجلو رود لازم است مدتی محققان اروپائی را برای همکاری‌دعوت نماید. در حال حاضر ۳۰ تن از استادان خارجی در موسسات مختلف دانشگاه و در دانشکده ها مشغول همکاری بااستادان‌هستند وبامذاکراتی که بادانشگاههای خارجی انجام‌گرفته امید میرود که در آینده نزدیک این عده زیادتر شوند وبطوریکه دانشگاه ما بصورت یک دانشگاه‌بین‌المللی درآید که درآن استادان از کشور های مختلف با استادان ایرانی درراه تحقیق و تعلیم همکاری کنند.

دانشگاه هرسال عده‌ای ازکارمندان تعلیماتی خودرا باروپا و آمریکا اعزام میدارد تابه‌تکمیل‌اطلاعات خوددر رشته هائی که تدریس و تحقیق‌می کنند مبادرت جویند باین منظوربورس های متعددی از طرف کشورها و موسسات مختلف در اختیار دانشگاه گذاشته میشود که بادقت بین‌کارمندان لایق توزیع میگردد و اکنون عده زیادی از معلمان جوان دانشگاه در کشورهای مختلف بتحقیق اشتغال دارند.

درخاتمه مجددا مراتب سپاسگزاری دانشگاهیان را از توجهات خاصه ملوکانه به پیشرفت کلیه امور این موسسه علمی و تربیتی معروض پیشگاه مبارک‌میدارد وامیدواراست در سایه عواطف شاهنشاه دانش پرور وسایل پیشرفت دانشگاه سال بسال فراهم ترو عوامل خدمتگزاری جان نثاران روز بروز آماده‌تر گردد. در اینجا لازم میداند از تمام موسساتی که بدانشگاه کمک نموده‌اند مانند سازمان برنامه شرکت ملی نفت ایران صندوق مشترک ایران وآمریکا، موسسه اعتباری دانشگاه - سازمان یونسکو انجمن فولبرایت نماینده سازمان ملل متحد سپاسگزاری نماید.

بزرگترین گاردن پارتی

بقیه ازصفحه ۱۸

کمک کودک خدمات ذیقیمتی برعهده رفته وباکمال علاقه واحساسات نوعپروری کمک می نمایند، آقای مسعودی ضمن معرفی مدیر دبیرستان از زحمات کارکنان دبیرستان درحضور والاحضرت اظهار تشکر نمود.

غرفه شهربانی

غرفه شهربانی نیز از جمله غرفه های جالبی بود که مورد توجه والاحضرت قرار گرفت، در این غرفه نمونه ای از کار های دستی زنان و مردان زندانی جمع آوری شده بود.

در توضیحی که تیمسارامیر انصاری رئیس شهربانی بعرض رسانید گفت: در زندان خوردن و خوابیدن مفهومی ندارد، آنجا نیز بنوبه خود مرکز کار و فعالیت می باشد زندانیانی که محکوم به حبس های طویل المدت شده‌اند در زندان‌تحت تعلیم قرار گرفته‌ونتیجه این‌تعلیمات آنچیزیست که ا زنظر والاحضرت می گذرد. یک نمونه قالیچه در غرفه کار های دستی زندانیان که با مهارت زیادی بافته شده بودمورد توجه والاحضرت واقع شددرقسمتی از این غرفه کار های دستی‌بیماران روانی نیز جالب توجه بود.

دنباله این «رپرتاژ» را در شماره فردا از نظر خوانندگان میگذرانیم

تاسیس کلاس انگلیسی برای دیپلمه‌های مشمول

بمنظوراجرای تبصره ۱بند۲قانون اصلاح‌قانون‌اعزام محصل کلاس های انگلیسی تحت نظر مستقیم وزارت فرهنگ دایر میشود و فقط‌دیپلمه هائی‌که مشمول نظام‌وظیفه بوده ویاظرف سال تحصیلی ۳۹ -۴۰ مشمول میشوند میتوانند در این کلاسها ثبت نام نمایند.

داوطلبان در موقع ثبت‌نام مدارک زیر را ارائه خواهند داد.

۱- رونوشت شناسنامه ۲برگ
۲- عکس ۴ × ۶ چهار قطعه
۳- مدرک قبولی ششم متوسطه
۴- برگ معافی نظام وظیفه (اعم‌از تحصیلی یاغیر آن)

داوطلبان میتوانند برای ثبت نام و کسب اطلاعات بیشتر ا زساعت ۶ـ۳ بعدازظهر فعلابادارهٔ امور دانشجویان اعزامی واقع در خیابان سپه روبروی دبستان نظامی مراجعه نمایند.

مدیر کل تعلیمات عالیه‌واعزام‌دانشجو بخارجه‌دکترجلال کسائی

آگهی مزایده کتبی

کارخانه چیت‌سازی تهران مقداری پنبه وپارچه باطله‌رااز طریق مزایده کتبی بفروش میرساند.

داوطلبان خرید میتوانند درساعات اداری در کارخانه چیت‌سازی تهران مقابل سیلو باطله‌های مزبور را ملاحظه وطی برگ شرایط و مشخصات آگهی که در اداره کارپردازی کارخانه موجوداست پیشنهادات خودراتاآخروقت اداری ۱۲ مهرماه ۱۳۳۹ باداره کارپردازی کارخانه تسلیم ورسید دریافت دارند.

پیشنهادات رسیده درساعت ۱۰صبح روز ۱۳ مهرماه ۱۳۳۹ باز و قرائت خواهد شد. کارخانه چیت‌سازی تهران

آ-۲۱۱۳۱ ۱-۲

ماه آینده دسته‌های ملخ بایران حمله‌میکنند

لندن - ۲۳ سپتامبر -رویتر - سرویس اطلاعات بین‌المللی ملخ‌صحرائی پیش‌بینی کرد که دسته های ملخ که از پاکستان و هند میگریزند در ماه اکتبر و نوامبر بطرف ایران -عمان و عربستان شرقی حمله خواهند کرد همچنین‌پیش بینی می شود که بزودی دسته های ملخ در هند و پاکستان تکثیر نسل می کنند.

سرویس اطلاعات مزبور همچنین گزارش داد که دسته هائی از ملخ ممکن است از حبشه بطرف نواحی ساحلی حبشه در کنار دریای سرخ، جمهوری سودان و عربستان سعودی حرکت کنند.

همچنین ممکن است این دسته های ملخ بطرف نواحی جنوب شرقی حرکت کرده به دسته هائی که در شبه جزیره (سومالی) شمالی هستند ملحق شوند.

در طول ماههای اکتبر -نوامبرو دسامبر دسته های ملخ در کشور های سومالی -حبشه شرقی و احتمالا کنیای شمال شرقی ممکن است بمیزان‌زیادی زادوولد کنند.

در طول ماه اکتبر - دسته های جوان ملخ که در جنوب صحرای افریقا نشسته اند احتمالابطرف نواحی شمالی حرکت‌کنند و اسپانیا و الجزایر و مراکش را مورد حمله قرار دهند.

کلاسهای شبانه بانوان هنرستان امین‌الدوله

دررشته‌های خیاطی - ماشین‌نویسی -تندنویسی - طباخی -معلمانی ازروز ۱۰ر۷ر۳۹ افتتاح میگردد نام‌نویسی از این تاریخ به‌بعد همه‌روزه از صبح تاظهر درمحل هنرستان دروازه شمیران خیابان فخرآبادروبروی مسجد فخرالدوله انجام میگیرد.

آ-۲۱۰۸۵ ۱-۲

ورود

- آقای دکتر هشترودین رئیس بیمارستان هشترودیان و بانو از اروپا
- تیمسار سر لشگر ایرج‌مطبوعی سناتور از امریکا
- آقای دکتر عزت‌الله راسخ متخصص قلب و ریه از امریکا
- آقای مهندس علی اکبرصادق رئیس هیئت مدیره بانک رهنی از رم
- آقای غلامعلی وحید مازندرانی رئیس اداره عهود وزارت‌امورخارجه از اروپا
- آقای دکتر کاظم نیامیر رئیس اداره سوم سیاسی وزارت خارجه‌از رم
- آقای‌عبدالحمید حکیمی معاون وزارت کشاورزی از ژنو
- آقای احمد افراسیابی رئیس مالیات بر اراضی تهران ازهامبورک
- آقای دکتر ارسلان تاج از اروپا

خروج

- آقای احمد مهبد مشاور عالی دربار شاهنشاهی به رم
- آقای کاظم جعفری استاددانشگاه به اروپا
- آقای دکتر محمد علی نیکخواه استاد دانشگاه به اروپا
- آقای محمد موسی ژام‌استاد دانشگاه تبریز بفرانسه
- آقای دکتر حسین افشین‌رئیس درمانگاه دانشکده پزشکی مشهد بفرانسه
- آقای دکتر داود حکیمیان‌رئیس درمانگاه بخش بیمارستان پهلوی به اروپا
- آقای محمد دادور استاندار خراسان به انگلستان
- آقای محمد علی خلیلی رئیس گمرک مهرآباد وبانو بفرانسه
- آقای سید یحیی طباطبائی قاضی دادگستری به اروپا

تبریکات

تیمسار سرتیپ فضل‌اللهی
ارتقاء درجه جنابعالی را صمیمانه تبریک عرض مینماید.
آ-۲۱۳۶۳ سرگرد سیف‌الله جعفری

جناب سروان محمد شاهدوست
ارتقاء درجه آن دوست گرامی را صمیمانه تبریک عرض میکنیم.
اسماعیل درافشان - محمد تقی زاده - واحد واحدی.

پدر بزرگوارم تیمسار سرتیپ مصطفی امجدی
ارتقاء درجه پدر عزیزم را تبریک عرض نموده موفقیت بیشتر آن سرور گرام را ازخداوند خواهانم. یوسف امجدی

سرکار سرهنگ ۲حسن مخاطب فرماندهی معظم
ارتقاءدرجه جنابعالی را تبریک عرض نموده سلامت و موفقیت آن فرماندهی را از درگاه خداوند متعال خواهانیم.
از طرف افسران - درجه‌داران - دانش آموزان - سربازان گروهان دوم - ستوان ایرج کردستانی.

استاد معظم تیمسار دکتر شایانفر
ترفیع آنجناب را از صمیم قلب تبریک عرض نموده و مفتخریم‌مورد قبول‌واقع شود. سروان سیدامیر صفویان - سروان محسن آصف‌نیا

تیمسار سرتیپ به‌آفرید
بدینوسیله ترفیع آن‌سرور ارجمندرا تبریک عرض مینماید.
سرهنگ ستاد بنی اعمام

تیمسار سرتیپ امجدی
بدینوسیله ترفیع آن‌سرور ارجمندرا تبریک عرض مینماید.
سرهنگ ستاد بنی اعمام

تیمسار سرتیپ یاسائی
بدینوسیله ترفیع آن‌سرور ارجمندرا تبریک عرض مینماید.
سرهنگ ستاد بنی اعمام

تیمسار سرتیپ خسروپناه
بدینوسیله ترفیع آن‌سرور ارجمندرا تبریک عرض مینماید.
سرهنگ ستاد بنی اعمام

تیمسار سرتیپ اسکوئی
بدینوسیله ترفیع آن‌سرور ارجمندرا تبریک عرض مینماید.
سرهنگ ستاد بنی اعمام

تیمسار سرتیپ ایلخانی پور
بدینوسیله ترفیع آن‌سرور ارجمندرا تبریک عرض مینماید.
سرهنگ ستاد بنی اعمام

تیمسار رسائی
ارتقاء جنابعالی رابه سرلشگری ارتش شاهنشاهی ایران تبریک عرض نموده و موفقیت آن جناب را در راه خدمت‌بملت و شاهنشاه، معظم ازخداوند مهربان مسئلت می‌نماید.
آ-۲۱۴۱۵ فتح‌الله مشکوةمقدس

ارتقاء درجه جناب سرهنگ موحد بسرتیپی ازصمیم قلب بدوست گرام جناب آقای حسن موحد تبریک عرض میکنم.
آ-۲۴۲۱۴ فتح‌الله ایلخانی

جناب آقای حسن موحد
ارتقاء درجه اخوی گرام بمقام سرتیپی بجنابعالی و فامیل محترم تبریک عرض میکنم.
آ-۲۴۲۱۲ ذکائی

بقیه آگهیهای تبریک درصفحه هفتم چاپ شده‌است

سرکار سرگرد رفیع‌فر ریاست محترم بازرسی اداره راهنمائی
هرکس که واقف به خصوصیات روحی و صحت عمل آنجناب است بسرکار ارادت دارد مانیز بشما مربی اخلاق و پلیس واقعی درود فرستاده آرزوی موفقیت دوست خودرا داریم.
مهندس ابراهیمی - فریدون وثیق

سرکار سرگرد رفیع‌فر
ضمن تبریک درجه ازخدایتعالی پیروزی سرکار را مسئلت داریم.
سرهنگ محتشمی - سرگرد مهندس افرهی

تیمسار معظم سرتیپ جاهد
باکمال مسرت ارتقاء آن جناب را به درجهٔ سرتیپی از صمیم قلب تبریک عرض موفقیت روز افزون، در راه خدمت بمیهن وشاهنشاه محبوب را از خداوند یکتا مسئلت مینمائیم. احمد فراهانی

تیمسار معظم سرتیپ به‌آفرید
ترفیع آن‌جناب رابه درجهٔ سرتیپی قلبا تبریک عرض موفقیتتان را همواره در راه اعتلای تام میهن و شاهنشاه عزیز از خداوند متعال‌خواستارم
آ-۲۱۳۸۹ احمد فراهانی

سرکار سرگرد احمد حاجی خانزاده ریاست محترم شبکه بی‌سیم های شیر و خورشید سرخ
بدینوسیله ترفیع آن فرماندهی محبوب را تبریک عرض نموده موفقیت جنابعالی راآرزومندیم.
آ-۲۱۴۵۱ غفاری -معمارزاده - خرمی -میرغروی

باقلبی مملو از مسرت و شادمانی ترفیع سرکار سرهنگ‌جزائری معاونت محترم کارگزینی شهربانی کل کشور را تبریک عرض نموده ترقی و تعالی روز افزون معظم‌له را از درگاه احدیت خواستار است.
آ-۲۱۴۴۵ کلانتر ۴ سرگرد اسمعیلی

تیمسار سرتیپ امجدی
ارتقاء جنابعالی رابدرجه سرتیپی تبریک عرض موفقیت شمارا در راه خدمت بمیهن وشاهنشاه ازخداوند بزرگ خواستاریم.
یعقوب دبیر علائی- سرهنگ آریان نژاد - دکتر کاشانی

تیمسار سرتیپ سعیدی
ارتقاء جنابعالی رابدرجه سرتیپی تبریک عرض موفقیت شما را در راه خدمت بمیهن وشاهنشاه ازخداوند بزرگ خواستاریم.
عین‌الله دبیر علائی - یعقوب دبیر علائی - تقی سعیدی -سرهنگ آریان نژاد - سرهنگ ایوب سعیدی
آ-۲۱۴۴۷

تیمسار دریابان رسائی ریاست شورای همکاری انجمنهای خانه و مدرسه فرهنگ یوسف آباد
این شورا ضمن تشکر و قدردانی ازرحمات آن تیمسار معظم‌ارتقاء درجه جنابعالی رابدرجه دریابانی تبریک عرض مینماید.
آ-۲۱۴۴۱ دبیر شورا- دکتر نفیسی

سرکار سرهنگ رحیمی دبیر محترم و محبوب‌فدراسیون وزنه برداری ایران
ارتقاء درجه آنجناب را بدرجه سرهنگ یکمی ستاد تبریک عرض نموده وموفقیت شما رادرراه خدمت بشاهنشاه و میهن عزیز از درگاه حضرت احدیت‌خواستاریم. اعضاء فدراسیون ومربیانو قهرمانان وزنه‌برداری کشور -سیدرسول رئیسی - ناصر میر قوامی - نبی زاده- فردوس - زهتاب - منزوی - اصلانخانی -بلاری - امیر حسینخانی -واعظ تهرانی -غفاری - ظلی- علمخواه -نیری -سنبلی - تفرز -نکونی‌فرد - پیروی -سامی تهرانی -برومند -هامازاسب -وزنه برداران دانشگاه سواد کوهی - وزنه برداران دخانیات کوراوغلی

تیمسار ناصر اسکوئی
باکمال سرور ارتقاء جنابعالی را بدرجه سرتیپی تبریک عرض مینمائیم فاتح وبانو

تیمسار دریابان رسائی
کارکنان و ورزشکاران و قهرمانان باشگاه تهران ارتقاء آن‌تیمسار معظم‌را صمیمانه تبریک میگویند.
مدیر باشگاه تهران - مهندس تیزهوش

فرماندهی محبوب تیمسار سرتیپ اسداله ایلخانی
ارتقاء جنابعالی را بمقام تیمساری صمیمانه تبریک عرض مینمایم
آ-۲۱۳۹۵ سرگرد علی ماکانوند

فرماندهی محبوب تیمسار سرتیپ اسداله ایلخانی
ارتقاء جنابعالی را بمقام تیمساری صمیمانه تبریک عرض مینمایم.
آ-۲۱۳۹۵ سروان حسین فریقی

فرماندهی محبوب تیمسار سرتیپ موحد
ارتقاء جنابعالی را بمقام تیمساری صمیمانه تبریک عرض مینمایم.
آ-۲۱۳۹۵ سرگردعلی ماکانوند

سرکار سروان محمدشاه دوست
فرمانده محترم گروهان اول سال دوم دانشکده افسری شهربانی ارتقاء آن جناب را صمیمانه تبریک عرض نموده و موفقیت بیشتر شمارا از خداوند مسئلت می نمایم. احمد ادیبه

تیمسار سرلشکر اعزازی
ارتقاء آن تیمسار را بدرجه سرلشکری تبریک عرض نموده موفقیت عالی را خواهانم. سرهنگ ستاد آرزم‌گین

تیمسار سرتیپ سلحشور
ارتقاء جنابعالی را بدرجه سرتیپی صمیمانه تبریک عرض مینمائیم.
آ-۲۱۴۱۳ سروان دکتر دیلمقانی

تیمسار سرلشکر طائرپور
ارتقاء تیمسار معظم را بدرجه سرلشکری صمیمانه تبریک عرض مینمائیم. دکتر دیلمقانی و بانو

جناب سرگرد نیک‌سرشت
از صمیم قلب ترفیع جنابعالی را بدرجه سرگردی تبریک عرض مینمائیم.
بانو صابری - بانو دربندی - بانو حقایقی - بانو حقدوست - بانو مشفق‌نژاد - بانو صنایعی - بانو عبدالوهابی - بانو شرفعالی - بانو کوشش‌تبار -پزشکیار عباس حاجی تقی - پزشکیار گلگون -پزشکیار طوسی - پزشکیار ایمان زاده- امیر قلی آقاجانی

تیمسار معظم سرلشکر دکتر شمس
با کمال افتخار ترفیع آن مقام محبوب را بدرجه سرلشکری‌تبریک عرض مینمائیم.
بانو صابری - بانو دربندی - بانو حقایقی - بانو حقدوست -بانو مشفق‌نژاد - بانو صنایعی - بانو عبدالوهابی - بانو شرفعالی - بانو کوشش‌تبار -پزشکیار عباس حاجی تقی - پزشکیار گلگون -پزشکیار طوسی - پزشکیار ایمان زاده- امیر قلی آقاجانی

انتصاب آقای حمید نیکخو را بسمت معاون ثبت احوال شمیرانات واین حسن انتصاب رابه جناب آقای دکتر حسابی تبریک میگوئیم.
مصطفی حقیقت کار - حاج عبدالباقی -محمد رحیمی دادگر - قوام شیرازی
آ-۲۴۱۴۴

اطلاعات

شنبه دوم ربیع‌الثانی ۱۳۸۰ - بیست‌وچهارم سپتامبر ۱۹۶۰

سال سی‌وپنجم - شماره ۱۰۳۱۵

کنفرانس مطبوعاتی ملوکانه

ظهر امروز هفدهمین کنفرانس مطبوعاتی ماهانه در حضور شاهنشاه‌در کاخ سفید سعدآباد برگزار شد .

در این کنفرانس مدیران و سردبیران جراید پایتخت و شهرستانها افتخار حضور داشتند و اعلیحضرت همایونی پیرامون مسائل مختلف در پاسخ روزنامه نگاران بیاناتی فرمودند که متن آن بعدا بنظر خوانندگان خواهد رسید .

درجشن‌دیروزدانشگاه شاهنشاه نسبت بسفراء و دیپلماتهای خارجی که در مراسم شرکت کرده‌بودند ابراز عنایت فرمودند . در این عکس شاهنشاه هنگام ابراز تفقد نسبت به «نیکلای پگوف» سفیرکبیر اتحادشوروی دیده می شوند . بیشتر سفراء ووزرای مختار در جشن دیروز شرکت کرده بودند .

افتتاح دوره جدید اجلاسیه سنا

یازدهمین دوره اجلاسیه سنا صبح روز پنجشنبه چهاردهم مهر ماه توسط اعلیحضرت همایون شاهنشاه افتتاح خواهد گردید از هم اکنون‌در مجلس سنا مشغول تهیه مقدمات افتتاح دورهٔ جدید اجلاسیه هستند .

مجلس سنا در حال حاضر ۴۱نفر عضو دارد که از عده مذکور ۲۶نفر انتصابی و بقیه انتخابی هستند .

باین ترتیب در حال حاضر ۱۵ کرسی انتخابی و چهار کرسی انتصابی مجلس سنا خالی است .

بهر صورت مجلس سنا می تواند با دو سوم اعضاء خود شروع بکار کند . و همانطور که گفته شد عده اعضای سنا در حال حاضر ۴۱نفراست .

چهار سرهنگ دیگر سرتیپ شدند

امروز کسب اطلاع شدکه بفرمان شاهنشاه چهار نفر دیگر از سرهنگها به‌درجه سرتیپی مفتخر شدند این عده‌عبارتند از آقایان‌سرهنگ مقربی ،سرهنگ محی‌الدین ، سرهنگ سمیعیان و سرهنگ صلاحی عرب. بااین ترتیب تعداد سرهنگهائی که امسال به درجه سرتیپی ارتقاء درجه یافتند بچهل و پنج نفربالغ گردید.

بااانتشار خبر موقوف شدن دریافت وام برق

مردم بادارهٔ برق روی آوردند

طرح لغو دریافت وام برق آماده شد

پس از تصویب هیئت - وزیران دریافت وام‌موقوف میشود

■ متقاضیان از مجانی شدن برق خوشحال‌اند

■ غیر از هزینه سیمکشی و غیره وجه دیگری از مشترکین‌دریافت‌نخواهدشد

■ وام پیش پرداخت متقاضیان‌مستردخواهدشد

خبر موقوف شدن دریافت وام برق که روز پنجشنبه برای اولین بار در روزنامه اطلاعات انتشاریافت باعث خوشحالی متقاضیان برق گردید و موجب شد که امروزعده زیادی برای دریافت «برق مجانی» به بنگاه برق روی آورند .

خبرنگار ما اطلاع میدهد که‌طرح لغو دریافت وام برق تنظیم شد و برای تصویب هیات وزیران آماده گردید که پس از تصویب بمرحله اجرا در آید .

خبرنگار ما میافزاید : بر اثر افزایش تعداد مشترکین بنگاه‌و ازدیاد در آمد گشایشی در امور مالی پیدا شده و بدین لحاظ‌مدیر کل برق طرحی برای لغووام‌دریافتی از مشترکین تهیه کرده است .

بموجب این طرح جدید بنگاه برق تهران پس از درخواست‌مشترك شبکه خانه و یا مغازه و مسیر را روشن میسازد و غیر از هزینه‌سیم‌کشی و مخارج جزئی دیگر ازبابت وام بهیچوجه وجهی‌ازمشترك‌دریافت نمیگردد انتشار این خبر موجب شده است که مردم با علاقه‌بیشتری برای درخواست برق اقدام کنندو اینك بر تعداد متقاضیان برق‌افزوده میشود .

وام های پرداختی

یك مقام مطلع در بنگاه برق امروز بخبرنگار ما گفت گروه کثیری از مردم بر اثر انتشار خبر لغو وام های دریافتی از متقاضیان برق به بنگاه مراجعه کرده اند در میان مراجعین عده ای بودند که قبل از اتخاذ این تصمیم وام پرداخته اند وبنگاه برق وام این قبیل متقاضیان را طبق مقررات‌پس از خاتمه مدت مقرر قانونی مسترد خواهد داشت .

افزایش در آمد

ماموربن بنگاه برق میگویند در آمدبنگاه افزایش یافته و حسابداری قادر بمحاسبه آن‌نیست بر طبق تصویب مدیر کل برق‌قرار است امور محاسبات‌برق‌ازماشینهای الکترونیك استفاده گردد‌مشترکین فعلی بنگاه قریب بصد هزار شده است .

توزیع نیرو

هفته گذشته یك ترانسفورماتور بزرك تبدیل کننده نیروی فشارقوی بجریان قابل مصرف در میدان قزوین بکار افتاد و در ماه جاری‌نیز آخرین پست نیرومند تبدیل‌کننده در شرق تهران آماده بهره برداری خواهد شد و پس از آن کلیه شصت و سه هزار ولت نیروی کارخانه طرشت در شهر تهران مصرف شده و مضیقه روشنائی‌شهر بطور کلی خاتمه خواهد یافت .

آخرین خبرها بعدازظهر

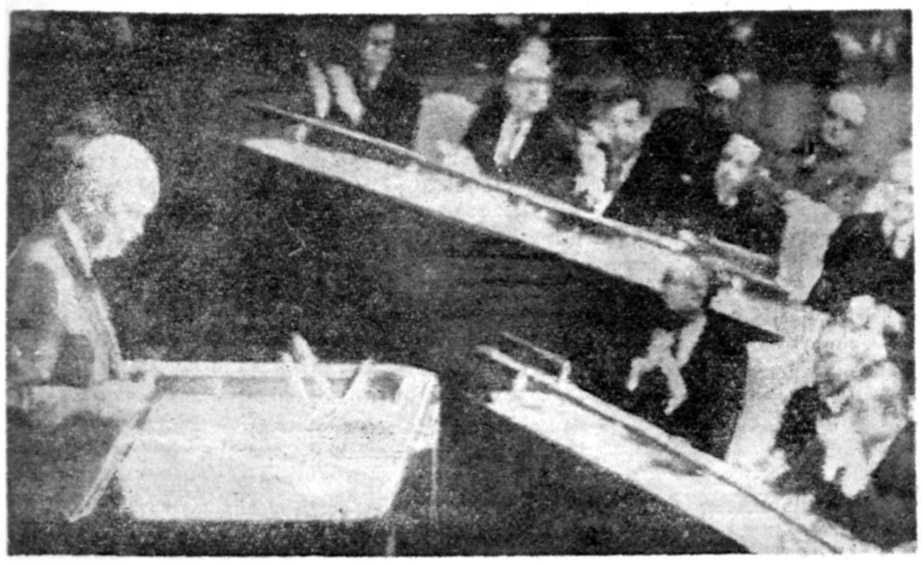

در این عکس رادیو فتو آیزنهاور رئیس جمهوری امریکا هنگام سخنرانی در مجمع عمومی سازمان ملل متحد دیده می شود .

رئیس ستاد کل ایتالیا فردا بتهران می‌آید

تیمسار ارتشبد (رولسی) رئیس ستاد کل کشور ایتالیا به اتفاق خانم ویکنفر ژنرال دیگر ایتالیائی و یکنفر آجودان بنا بدعوت ستاد بزرگ ارتشتاران فردا به‌تهران وارد ودر باشگاه افسران میهمان ارتش شاهنشاهی ایران خواهند بود .

میهمانان ۴۵ دقیقه پس ازنیمه شب باهواپیمای ایتالیائی وارد فرودگاه مهرآباد میشوند وروز جمعه ایران را ترك خواهند نمود .

درفرودگاه ، تیمسار ارتشبد هدایت رئیس ستاد بزرگ ارتشتاران‌از میهمانان استقبال‌خواهند نمود .

معاون وزارت جدید صنایع

آقای مهندس خانبابا ایروانی به سمت معاونت وزارت‌صنایع منصوب شد و امور کارخانجات منتقله از سازمان برنامه تحت نظر ایشان است .

نرخ جدیدگوشت بزودی اعلام میشود

امروز خبرنگار ما کسب اطلاع کرد که نرخ جدید گوشت در طرف چند روز آینده اعلام خواهد شد یك مقام مطلع در شهرداری بخبرنگار ما گفت پس از کسب نظر شهرداری تهران نرخ جدید اعلام می‌شود از این مقام سئوال شد که آیا نرخ جدید همان نرخ سال گذشته که شصت ریال بود تعیین خواهد شد وی گفت هنوز معلوم نیست‌و بطور کلی تعیین نرخ جدیدبه پیشنهاد اداره خواربار و تصویب شهردار تهران صورت خواهد گرفت .

در میهمانی پریشب وزارت خارجه

سفرای شوروی و آمریکا شرکت داشتند

پریشب از طرف آقای امیر خسرو افشار معاون سیاسی وزارت خارجه ضیافتی بشام بمناسبت انتصاب آقای عباس آرام وزیر امور خارجه سابق بسمت سفیر کبیر شاهنشاهی دربغداد در کاخ وزارت امور خارجه داده شده بود .

در این ضیافت آقای‌مهندس شریف امامی نخست وزیر و چندتن از اعضاء دولت و سفرای خارجی مقیم تهران از جمله آقایان سرلشکر عبدالمطلب امین سفیر کبیر عراق «پگوف» سفیر کبیر شوروی ویلز سفیر کبیرامریکا و کاردار سفارت کبرای انگلیس و همچنین روسای ادارات وزارت خارجه حضور داشتند .

درسر میز شام ابتدا آقای افشار اظهاراتی نمود و گفت : مابه پیروی از تعلیمات شاهنشاه میخواهیم یك عراق مستقل و قوی و سعادتمند و آزاد در همسایگی خود داشته باشیم .این یکی از اصول بلاتردید سیاست خارجی ما است وامیدواریم کوشش های دولت عراق برای تامین منظورهای مزبورقرین توفیق و کامیابی باشد .

آقای آرام در پاسخ ضمن تشکر از همکاری صمیمانه آقایان روسای وزارت خارجه در مدت تصدی وزارت خارجه گفت مایه افتخار و مباهات اینجانب است که در این ماموریت توفیق زیارت اعتاب‌مقدسه و مشاهد مشرفه را دست میآورم .

آقای آرام سپس گفت :ارتباطات معنوی و مادی و دینی و فرهنگی و اقتصادی و سیاسی ایرانو عراق‌ایجاب میکند که با هم دوست باشند و با دوستی و یك جهتی در جوار یکدیگر زندگی کنند و خوشبختانه بر اثرتوجه وعلاقه خاص اعلیحضرت همایون و همچنین حسن نیت وروشن‌بینی مقامات عالیه حاکمه جمهوری عراق امروز دو ملت ایران و عراق د رراه دوستی و صمیمیت کامل گام برمیدارند .

کوبا باچین روابط سیاسی برقرارکرد

هاوانا - ۲۴ سپتامبر - آسوشیتدپرس - دولت کوبا برقراری‌روابط دیپلوماتیك باچین کمونیست‌رااعلام‌کرد . تصمیم‌به‌برقراری روابط‌دیپلوماتیك در یك جلسه کابینه گرفته شد و با فیدل کاسترو نیز بوسیله تلفن مشاوره بعمل آمد . کوبا اولین کشور نیمکره غربی است که چین کمونیست رابه رسمیت شناخته و باآن‌روابط سیاسی بر قرار می کند . کوبا با کره‌شمالی نیز رابطه دیپلوماتیك دارد .

موجودیت سازمان ملل درخطراست

سازمان ملل متحد -نیویورك - ۲۴سپتامبر - پیشنهاد خروشچف‌برای از بین بردن پست دبیر کلی سازمان ملل متحد ، بحرانی ایجاد کرده است که سبب توجه شدید دیپلوماتهای سازمان‌ملل‌شده‌است . زیرا پیشنهادهای مزبور موجودیت این‌سازمان را بخطر انداخته است . اکنون امیدواری بیشتر به ملك‌میلان و نهرواست که فردا وارد نیویورك خواهند شد و انتظار میرود که آنها برای‌حفظ موجودیت سازمان ملل فعالیت کنند . اروپای غربی نیز از سخنرانی خروشچف نگران استو عقیده‌عمومی بر اینست که روابط شرق وغرب وارد مرحله بحرانی تری شده است ، حمله‌خروشچف به دالاهامرشولد موجب عصبانیت در اروپای غربی‌شده‌و مطبوعات می نویسند که پیشنهاد های نخست‌وزیر شوروی برای تضعیف سازمان ملل متحد است .

ملك حسین بسازمان ملل میرود

نیویورك - امروز منابع رسمی‌سازمان ملل متحد گزارش دادند که ملك حسین پادشاه اردن در جلسات‌مجمع عمومی سازمان ملل شرکت خواهد کرد . این منابع اضافه کردندکه ملك حسین هفته آینده باتفاق بهجت تلهونی نخست وزیر اردن‌وارد نیویورك خواهد شد .

شهردار تهران بازگشت

نیمه شب گذشته آقای ناصر ذوالفقاری شهردار تهران با هواپیما از مسافرت اروپا بتهران‌بازگشت.شهرداردر این مسافرت درباره خرید سردخانه مطالعه کرده و تقریبا کار آن را یکسره کرده است . شهردار امروزبملاقات نخست‌وزیر رفت و درباره مسافرت خود گزارش داد .

درگذشت بانو حاجیه خدیجه افشار را باستحضار می رساند مجلس ختم زنانه از ساعت ۴ تا ۶ عصر روز ۳ مهرماه در منزل شخصی آنمرحوم واقع در خیابان میکده کوچه‌عدالت برگذار و برحسب وصیت‌آنمرحومه‌مخارج‌ختم‌مردانه بمصارف خیریه می رسد .

آمنه -توران - فروغ افشار - سرهنك تقی وحدانی - سرهنك صدیق رضوانی -سرهنك وکیلی -سرهنك صالحی علی نایب عزیزی -سید علی مظفری - قاسم کاشانیان .

بعموم‌بازماندگان آنمرحومه مصیبت‌واردهرا تسلیت‌میدهیم

باطلاع خویشان و دوستان مخصوصا سلسله جلیله علماء و مبلغین میرساند روز یکشنبه ۳ر۷ر۳۹ مصادف است با شب هفت مرحومه علویه زوجه جناب حجت‌الاسلام آقای **حاج سید ابوالحسن مرتضوی** لذا از ساعت ۴ بعد از ظهر الی ۶مجلس تذکری در مسجد قندی واقع در خیابان خانی آباد منعقد می باشد .

الاحقر تقی القمی - الاحقر سید محمد رضا موسوی دزفولی - مرتضی مرتضوی -یحیی‌مرتضوی- مصطفی کاظمی الاحقر کمال مرتضوی

چون روز یکشنبه سوم مهر ماه ۱۳۳۹ مصادف با چهلمین روز درگذشت شادروان **حسین کلانتری ثقفی** می باشد لذا مجلس یادبودی از ساعت ۵ بعد از ظهر در منزل‌آن مرحوم واقع در خیابان عین‌الدوله کوی مستجاب کوچه ثقفی خانه ۲۰ منعقد خواهد بود با تشریف فرمائی خود قرین افتخارمان فرمایند .

آ-۲۱۴۷۱ **شاپور ثقفی-فریدون‌ثقفی- زری ثقفی**

یکسال قبل چنین روزی خاك تیره گورستان چالوس موجود ارزندهٔ را در بر گرفت که حسرت و ندامت آن برایم ابدی است .**رسولی عزیز** اگر سالها از مرگت بگذرد و اگر دوم مهر سالهای‌متمادی‌تکرار شود نه خاطره دردناك‌مرگت فراموش میشود و نه کسی می تواند ارزش معنوی تـرا نزدم اشغال کند برایم واقعه‌مرگت بسیار دردناك بودولی تجسم‌اینکه ۷ فرزند خردسال معصومت از عواطف پدری‌چون تو محروم شده اند دردناکتر است .

آ-۲۰۸۱۵ **سروان شکیبائ**

بدینوسیله فوت مرحومه والده خود **بانو فاطمه صبور** **یکتارا** باطلاع فامیل و آشنایان میرساند مجلس ختم مردانه از ساعت ۳ الی ۶ بعد از ظهر روز یکشنبه ۳ر۷ر۳۹ در مسجد خاتم‌الاوصیا واقع در خیابان تهران نو ده متری شارق و ختم زنانه همانروز در منزل شخصی آنمرحومه خیابان تهران نو- قاسم آباد کوچه قادر پناه منعقد می باشد .

آقاق صبور یکتا - محمد علی بهنیا - امیر پویش

آ-۲۱۵۳۱

بعموم‌بازماندگان آنمرحومه مصیبت‌واردهرا تسلیت‌میدهیم

کل من علیهافان

بدینوسیله درگذشت پدر عزیزم ثقةالمحدثین**آقای‌سید حبیب‌الله میر دامادی** را در همایونشهر (سده) باطلاع‌دوستان واهالی محترم همایونشهر (ساکن تهران) سیما سلسله جلیله سادات میر دامادی میرساند مجلس ترحیم آنمرحوم‌روز یکشنبه سوم ربیع‌الثانی از ساعت ۷ الی ۱۰بعد از ظهر در مسجد حجت واقع در سرآسیاب دولاب خواهد بود .

الاحقر علی اصغر میر دامادی

بمناسبت درگذشت مرحوم مغفور سلالةالاطیاب والانجاب عمادالذاکرین **آقای‌سیدحبیب‌الله میردامادی** در همایونشهر والد ثقةالمحدثین آقای حاج سید علی اصغرمیر دامادی‌مجلس ترحیمی از ساعت۷تا ۱۰ بعد از ظهر روز یکشنبه‌سوم‌ربیع‌الثانی از طرف‌روحانیون‌شرق‌تهران‌درمسجد حجت‌سرآسیاب دولاب منعقد می باشد امید است عموم طبقات بالاخص علماء و سلسله جلیله اهل منبر با شرکت در مجلس مزبور روح صاحب شریعت را شاد فرمایند .

آ-۳۱۵۰۳ **امام جماعت مسجد حجت‌سیدعلیرضاقدوسی**

مصیبت وارده را بجامعه روحانیون بویژه خـانـدان محترم میردامادی تسلیت میدهیم.

بمناسبت فوت ناگهانی **آقای حاج‌جواد ایپکچی** مجلس ترحیمی ازطرف اینجانبان حاجی‌خان خوشخو- حاج محمد نخجوانی - ابراهیم صادقین در مسجد حاج شیخ عبدالحسین (معروف به آذربایجانیها) ازساعت۹ الی ۱۱ صبح روزدوشنبه دوشنبه چهارم مهر ماه منعقد است از بازرگانان و همکاران محترم خواهشمند است با حضور خودشان روح آن مرحوم‌را شاد فرمایند .

حاجی خان خوشخو - حاج محمد نخجوانی -ابراهیم صادقین

آ-۲۱۵۴۵

خانواده های ایپکچی -ارم -عظیما - دهش - کیهان- موقری - فیروز آبادی - یحیوی - مالك - دادجو - امین

با نهایت تالم و تاثر فوت جانگداز مرحوم**حاج جوادایپکچی** را باطلاع دوستان و آشنایان میرسانند مجلس ختم زنانه آن مرحوم روز دوشنبه از ساعت ۴ تـا۶ درمنـزل شخصی سرپل تجریش خیابان ارم شماره ۵۴یا ۵۶ برگزار میشود .

آ-۲۱۵۴۹ **پری ایپکچی**

بعموم بازماندگان آن مرحوم مصیبت وارده راتسلیت می دهیم

خانواده های**ایپکچی -فتح‌الله زاده -عبدالهیان - فتح‌الهی هشترودی -طاهباز - عبدالله زاده فهیمی - اردبیلی -فتوحی افسری فرد - کلاهی -شهلا -لسانی - اعتمادی - اسپهلائی حسین زاده ایرانی**

با نهایت تاسف و تاثر فوت جانگداز مرحوم مغفور **حاجی جواد آقا ایپکچی** را باطلاع دوستان و آشنایان میرساند مجلس ترحیم مردانه روز یکشنبه سوم مهر ماه از ساعت ۱۹الی ۱۱ در مسجد ارك و مجلس ختم زنانه عصر همانروز در شمیران خیابان زعفرانیه اول اسد آباد کوچه رامین پلاك ۹ برگزار خواهد بود .

بخانواده محترم‌ایپکچی‌بویژه بازماندگان آنمرحوم مصیبت وارده را تسلیت می دهیم .

قابل توجه اعضای محترم حزب مردم

بدینوسیله باطلاع هم مسلکان محترم و خوانندگان عزیز روزنامه اندیشه مردم میرساند که‌چون در کادر اداری و تحریری این روزنامه تجدید سازمان بعمل می‌آیدازاینرو اندیشه مردم تا اطلاع ثانوی منتشر نخواهد شد و مطالب ودستورهای حزبی بوسیله روزنامه های وابسته اعلام خواهد شد.

ابوالحسن احتشامی - مدیر مسئول حزبی اندیشه مردم

آ-۲۴۱۸۸ ۱-۲

تیمسار معظم مصطفی امجدی

ارتقاء درجه آنوجود محترم‌را صمیمانه تبریك میگوئیم وامیدواریم در راه خدمت بشاهنشاه و میهن بیش از پیش موفق باشید .

آ-۲۴۱۹۰ آبادان - خدایاری -حنا فری - عباسیان -پیام

یکی ازجوائز خریداران بلیط شب کودك

دفتر حساب سودبخش بانك سپه است

که از هزار اول درشب اول شماره هائی که‌به ۳۱ ختم میشود واز هزاردوم درشب دوم شماره‌هائی که‌به ۵۵ ختم میشود برنده یك دفتریانصد ریالی حساب سودبخش میباشد .

دارندگان کارتهای مخصوص بانك که هنگام ورود بگاردن‌پارتی دریافت داشته‌اند میتوانند در جشن کودك از غرفه بانك یااز شعبه‌مرکزی بانك سپه جوائز خویش رادریافت نمایند. **بانك سپه**

آگهی مناقصه خرید دو دستگاه‌مولدبرق

بنگاه حمایت‌مادران و نوزادان برای تامین نیروی‌برق ساختمانهای خوددو دستگاه مولد برق ۴۰۰ کیلوواتی که ساخت کارخانجات معروف و دارای حسن شهرت باشداز طریق مناقصه خریداری مینماید .

از داوطلبان شرکت درمناقصه خواهشمند است قبلا بدفتر بنگاه واقع درخیابان مولوی (باغ‌فردوس) مراجعه و بطور رایگان برگهای مشخصات واسناد مربوطه‌را دریافت وپیشنهادات خودشانرا تاآخر وقت‌اداری روزسی‌ام مهرماه ۱۳۳۹ درمقابل دریافت رسید درپاکتهای لاك‌ومهر شده بدفتر بنگاه تسلیم نمایند .

پیشنهادات واصله روزاول آبانماه ۳۹ساعت ۱۰صبح باحضورشرکت‌کنندگان‌بازوخوانده خواهدشد به‌پیشنهادات فاقد سپرده یامشروط ترتیب اثر داده نمیشود مناقصه حضوری نیز بعمل نخواهدآمد .

بنگاه در ردوقبول یك یاکلیه پیشنهادات آزاد است .

۱-۳ آ- ۲۳۶۵۲

تغییر مکان

دفتر وکالت آقای دکتر مجید حائری ازاول خیابان نادری بخیابان شاهرضا روبروی لالهزار نوجنب سینما رویال پاساژ قندهاری منتقل گردید تلفن ۴۵۰۰۳

۱- ۳ آ-۲۴۱۶۰ رئیس دفتر وکالت -برمکی

اعلامیه

یك مو نباید از سر کسی کم شود

سازمان فاکوپا

این مسئله‌ایست که باید مورد توجه قاطبه ملت قرارگیرد

نتیجه قرعه کشی بلیطهای فصلی اعانه ملی سری ۱۴ مخصوص سه‌ماهه دوم که‌درروز پنجشنبه ۳۱ر۶ر۱۳۳۹ در ساعت ۴ بعدازظهر انجام یافته‌بشرح زیر میباشد:

۱	شماره	۳۳	۵۰۰ ریالی
۲	«	۲۹۸	۱۰۰۰ «
۳	«	۲۹۳۰	۱۰ر۰۰۰ «
۴	«	۳۸۸۷۵	۱۰۰ر۰۰۰ «
۵	«	۵۵۶۰۵۷	۵۰۰ر۰۰۰ «
۶	«	۵۵۶۰۵۸	۵۰ر۰۰۰ «
۷	«	۵۵۶۰۵۶	۵۰ر۰۰۰ «
۸	«	۵۶۳۰۴۷	۱ر۰۰۰ر۰۰۰ «
۹	«	۵۶۳۰۴۸	۱۰۰ر۰۰۰ «
۱۰	«	۵۶۳۰۴۶	۱۰۰ر۰۰۰ «

تبلیغات بنگاه بخت آزمائی ملی