اطلاعات

جریان روز

فاجعه دردناک | اختلافات اساسی

سرمقاله و تفسیرجهان را درصفحه دوم ملاحظه فرمائید

۲۰ صفحه

امشب یك رزمناو شاهنشاه را به هلند میبرد

روش ساده و بی‌تکلف ودمکراتیك شاهنشاه دانمارکیهارا بیاد پادشاه‌خودانداخته‌است

آخرین قسمت‌های برنامه مسافرت شاهنشاه دردانمارك با دیدار ازخانه «هانس کریستیان آندرسن» وکارخانه‌های بلور وکشتی سازی وهمچنین تاسیسات شرکت کامپساکس انجام یافت

درکاخ فردنسبورك

بقرار گزارش یونایتد پرس از کپنهاك شاهنشاه ایران دیروز از کنت لورویك در قصر (ترانکار)در جزیره زیبای لانگلند که بین دریای بالتیك و اقیانوس اطلس قراردارد دیدن فرمودند.

در جزیره لانگلند

شاهنشاه باتفاق اوتوکراك وزیر خارجه دانمارك بایك ناوشکن بنام «ویلاموئس» روانه جزیره لانگلند شدند. شاهنشاه قبلا درکورسونر واقع در ساحل زلند از کار خانه‌های بلور سازی دانمارك دیدن‌کرده‌بودند.

ساعت ۱۵ بوقت گرینویچ بود که وناوشکن وارد آبهای ساحلی جزیره لانگلند شد شاهنشاه در قصرزیبای ترانکاتر شب را مهمان کنت‌وکنتس بودند.

این بازدید خصوصی بود شاهنشاه فرصتی برای استراحت یافتند.

روش ساده

چه در جزیره (کورسونر) و چه‌در

بقیه در صفحه ۱۷

جریان توقیف دونفرعضو سفارت شوروی

دروزارت خارجه تحت مطالعه قرارگرفته است

در شماره دیروزاطلاع دادیم که یك جیپ سرویس‌متعلق به سفارت شوروی در تهران هنگام پخش اوراق‌تبلیغاتی با دو نفر سر نشینان توقیف شده است.

امروز یك مقام مطلع دروزارت خارجه پیرامون اقداماتی که وزارت خارجه پیرامون این خبر ممکن است بعمل آورد اظهار داشت که هنوز در اینمورد تصمیمی گرفته نشده است و این موضوع تحت مطالعه میباشد.

مقام مطلع مزبور از اظهار هرگونه نظری پیرامون تصمیم یا اقدامی که ممکن است از طرف وزارت خارجه اتخاذ شود خود داری نمود ولی‌محافل مطلع معتقدند که دولت ایران دراین مورد مسلما عکس‌العملی از خودشان خواهد داد.

امروز سخنگوی سفارت شوروی در تهران پیرامون توقیف جیپ سفارت شوروی و سر نشینان آن بخبرنگار ما اظهار داشت که از طرف سفارت شوروی به وزارت‌خارجه ایران دراین باره مراجعه‌ای شده است.

در مورد سر نشینان جیپ سخنگوی سفارت شوروی در تهران گفت این اشخاص عضو محلی و از کادر غیر سیاسی بوده و یکی از آنها راننده سفارت و دیگری نامه رسان میباشد.

گزارش ویلیام رایان مفسرسیاسی آسوشیتدپرس ازتهران

جنك اعصاب شدیدبین‌ایران وکمونیسم جهانی

بقاءایران بعنوان‌سدی‌نیرومند دربرابرکمونیسم به شاهنشاه بستگی دارد

بسیاری ازایرانیان تمایل عراق رابکمونیستها مسئله مهمتری ازفشار شوروی میدانند ـ درتهران این‌احساس بشدت وجود داردکه شوروی متوسل بزور علیه ایران نخواهدشد وازجنك سوم استقبال نخواهدکرد

ویلیام رایان مخبر آسوشیتدپرس که اخیرا بایران سفر کرد ماین گزارش را امروز از تهران مخابره کرده است:

جنك اعصاب بسیار شدیدی بین ایران و کمونیسم جهانی در جریان است. دوران خطرناکی درپیش است ولی ایران‌بهتر از هر وقت آماده برای مواجهه با شوروی میباشد.

ایران براثر پشتیبانی و کمك اقتصادی و نظامی فراوان امریکا بیشتر از هر وقت نیرومند میباشد.

گرچه این کشور د رمحاصره خطر میباشد بقاء این کشور بعنوان‌سد نیرومندی برای جلوگیری از پیشرفت کمونیسم در آسیا و خاور میانه بستگی به اعلیحضرت محمد رضا پهلوی دارد.

احتمال خطر نمیرود

یك بازدید از نواحی کردنشین ایران سبب میگردد که احساس خطر نسبت به وجود احتمالی یك دالان از کردستان به عراق که‌تحت

بقیه در صفحه چهارم

قاتل سروان عطیفه دربازپرسی ضمن اعتراف بعمل خود گفت:

عمر مقتول سر آمده بود ومقدر بودکه بدست من کشته شود

بازپرسی ازمتهم بسرعت پایان یافت ودادستان برای‌اوتقاضای اعدام‌کرد

سروان عطیفه چه‌جورآدمی بود؟، چهارنفرازاطرافیان‌رئیس کلانتری ۱۱ باین‌سئوال‌جواب‌میدهندـ دولت ۱۰هزارتومان‌کمك‌فوری بخانواده سروان‌مقتول کردـ سروان مقتول بدرجه سرگردی ارتقاء میابد وتمام حقوق ومزایای‌این درجه بخانواده وی پرداخت خواهدشد

شهادت سروان کاظم عطیفه‌رئیس کلانتری یازده که هنگام برقراری نظم در بخش ـ بزده بدست یك چاقوکش حرفه‌ای از پای درآمد موجب تاثر عمیق کلیه طبقات شده است. دیروز درهر کوی وبرزن صحبت از این واقعه بودو مردم ضمن ابراز تنفر نسبت به عمل وحشیانه قاتل بر قتل این افسر جوان افسوس میخوردند و ازشنیدن شرح ماجرا اشك‌در چشمانشان حلقه میزد. سروان کاظم عطیفه ساعت پنج و نیم صبح دیروز در بیمارستان شهربانی درگذشت و قاتل بنام حسین میر صادقی که از افراد شرور بخش یازده میباشد دستگیر شد.

ساندویچ خون آلود

هنگامیکه محتویات جیب های سروان عطیفه صورتمجلس شد، در جیب های او یك ساندویچ که ناهار وی بودو چهل ریال پول و یك قلم خودنویس بدست‌آمد.

مقدر بوده است

باز جوئی از حسین میر صادقی که بایك ضربه چاقو سروان عطیفه را کشته بود از بعد از ظهردیروز در اداره آگاهی شروع شد. قاتل در بازجوئی صریحا بقتل اعتراف کرد وگفت هیچکس‌جز او در این جریان دخالتی نداشته است. حسین میر صادقی در بازجوئی گفت: از خیابان عبور میکردم که دیدم دو

سید حسین عطیفه

پدر سروان شهید دچار اختلال روحی شده است.

نفر برای یکدیگر چاقو کشیده‌اند من برای جدا کردن آنها جلورفتم وقتی رئیس کلانتری خواست‌آنها را داخل جیب بیاندازد من خواستم نگذارم رئیس کلانتری مرا زد ووقتی مرا هم سوار جیب کرد عصبانی بودم وبا چاقو اورا زدم.قاتل سپس با خونسردی اضافه کرد: مقدر این بوده و عمرش تمام شده بود که بدست من کشته شد.

کارد را بیرون کشید

جواد اسدی و یداله فاضلی دو قصابی که در خیابان مشغول نزاع بودند و سروان عطیفه میخواست آنهارا بکلانتری ببرد، در بازجوئی گفتند که هنگامیکه در داخل‌جیب نشسته بودیم سروان عطیفه، حسین را هم بداخل جیب انداخت و چند دقیقه بعد خودش هم آمد و سوار شد و براننده گفت بطرف کلانتری برود، هنوز اتومبیل دور نزده‌بود که حسین در حالیکه زیر لب غرغر میکرد و فحش میداد دستش را در جیب خود برد وچاقوئی بیرون کشید و قبل از اینکه ما بتوانیم جلوگیری

بقیه در صفحه ۱۸

درداخل این جیپ سروان عطیفه مورد حمله قرارگرفت

کلانتری ۱۱ درکجا واقع است؟

درحوزه‌کلانتری ۱۱ نود دکان نوشابه فروشی قراردارد. دراین حوزه نزاع‌وچاقوکشی کمتراتفاق میافتد ودرعوض زن وشوهرهائی‌که باهم دعوا دارند اغلب مشتری کلانتری ۱۱ هستند

بخش دویست‌و پنجاه هزارنفری

بخش یازده که سروان عطیفه کلانتر آن بود، منطقه وسیعی‌است که در میان بخش های ۱۸و۱۰و۱۹ و۴ و۱ قرار گرفته و دویست وپنجاه هزار نفر درآن سکونت دارند و میتوان گفت که پر جمعیت ترین بخشهای تهران است.

مامورین این بخش عهده‌دارتامین امنیت و انتظامات خیابان های‌شاه و سی‌متری و اسکندری و آذربایجان و حشمت الدوله و نواب ومرتضوی و قسمتی از سلسبیل و چندین خیابان دیگر میباشند. سکنه این بخش را طبقات مختلف‌تشکیل

بقیه در صفحه ۱۸

دالس درحال احتضار است

برای‌تخفیف دردهای دالس پزشکان مرتبا داروهای مسکن بوی میدهند

درصورت فوت دالس هرتر بواشنگتن بر میگردد وکنفرانس‌ژنو موقتا تعطیل میگردد

خویشان ونزدیکان دالس‌اکنون درواشنگتن‌گردآمده‌اند وشایع شده‌که وزیرخارجه سابق امریکا فوت کرده است

جان فاستردالس وزیر خارجه‌سابق امریکا که در بیمارستان والتررید بستری‌است بسوی مرگ میرود و حتی در واشنگتن شایع گردید که دالس مرده است.

بنابگزارش یونایتدپرس‌ازواشنگتن گرچه این شایعه فورا از طرف‌وزارت خارجه امریکا تکذیب گردید ولی گفته شد که اعلامیه ای در موردوضع مزاجی وزیر خارجه سابق منتشر می گردد تا دنیا از حال دالس آگاه بشود.

ضعف دالس

یك سخنگوی وزارت خارجه گفت: اعلامیه ای که صادر می شود تفاوتی با اعلامیه های پیشین در موردحال دالس نخواهد داشت و در آن گفته می‌شود که دالس در مبارزه بیماری مهلك سرطان فائق نگردیده است و بتدریج قوای خود را از دست می دهد.

بقیه در صفحه چهارم

ایجاد یك محله مدرن در مرکز شهر

مقامات ساختمانی معتقدندکه باتجدید ساختمان منطقه مرکزی شهر برای ۳۰۰ هزارنفرخانه ساخته خواهدشدـ برای اجرای این پروژه میتوان ازاضافه بهای اراضی استفاده‌کرد.

دیروز باطلاع خوانندگان رساندیم که یك محله بزرك تهران خراب می شود و بانك رهنی برای اجرای این نظر نقشه کاملی تهیه کرده که‌پس از بازگشت شاهنشاه همراه با ماکت عماراتی که باید در آن ساخته‌شود بحضور مبارك شاهنشاه ارائه خواهد شد یکی از بزرگترین معایب این محله قدیمی آنستکه دارای راه های عمده نمی باشد و در آن تعداد زیادی کوچه بن بست وجود دارد. علاوه‌بر این اکثریت این خانه ها فرسوده و بسیار کهنه است. همچنین در این منطقه حشراتی وجود دارد که روز بروز در افزایش است وعلاج آن نیز فقط خراب کردن این منطقه است بعضی از این خانه ها بقدری گود است که حتی پشت بام آنها از سطح کوچه و خیابان پائین تر است و خوانندگان میتوانند نمونه های این قبیل خانه ها را در خیابان پامنار مشاهده نمایند که سقف آنها برابر کف کوچه یا قدری از آن پائین تر و یا قدری بالاتر از آن است. دراین محلات احتمال خرابی نیز زیاد میرود از همه اینها گذشته در یك چنین محله‌ای که بتمام مراکز از قبیل بازار ـ میدان تره بار فروشها ـ بیمارستان ـ وزارتخانه ها و بانك ها و مراکز عمده فروشی و خرده فروشی و همه نوع لوازم ماشینی نزدیك است میتوان برای جمعیتی حداقل‌ده برابر جمعیت فعلی خانه های مدرن ساخت و آنها را از بسیاری وسائل که در نقاط دور از شهر تهیه آن امکان ندارد و یا خرج زیادی دارد بی نیاز ساخت.

امروز یك مقام مطلع بخبرنگار ما گفت بسیاری از مخارج تجدید ساختمان این محله را میتوان ازبهای زمین در این منطقه بدست آورد زیرا خیابان کشی ها و ساختمانهائی که بعدا در این منطقه خواهد شد بهای زمین را در این منطقه بالا خواهدبرد و میتوان تمام یا قسمتی از اضافه شدن بهای زمین را که فقط ناشی از این اقدام بزرك است وصول کرد و صرف اجرای پروژه نمود چنین مالکینی میتوانند قسمتی از زمین‌خود را بفروشند و از بهای آن قسمتی را که ببهای زمین آنها اضافه شده پرداخت کنند.

آئین‌نامه‌ترفیعات کارمندان تسلیم شورای معاونین‌شد

ازسال آینده احکام ترفیعات‌کارمندان‌دولت ازتاریخ استحقاق‌صادر میگردد

شورای عالی معاونین هفته آینده آئین‌نامه مزبوررا موردتصویب قرارمیدهدـ درآئین‌نامه جدید صدور احکام کارمندان فنی، دبیران وقضات پیش‌بینی شده‌است

صبح امروز شورای معاونین‌وزارت خانه‌ها درکاخ نخست‌وزیری به ریاست آقای اشرف احمدی‌معاون نخست‌وزیر تشکیل گردید.

دراین جلسه آئین‌نامه جدید اضافات وترفیعات کارمندان‌دولت از طرف‌معاون وزارت دارائی مطرح شدوپس‌از مذاکراتیکه انجام‌گرفت تصویب نهائی آن بجلسه آینده موکول گردید.

تجدید نظر در طرح

بطوریکه اطلاع داده‌شد طبق دستور آقای نخست‌وزیر وزارت دارائی مامور تهیه طرحی گردید که‌بموجب آن اضافات وترفیعات کارمندان دولت درهرسال درموعد معینی که کارمند استحقاق اضافه یاترفیع دارد پرداخت گردد.

وزارت دارائی طرح مزبور را در شورای روسای کارگزینی های وزارتخانه‌ها مطرح کرد ودرآخرین جلسه شورا که در هفته قبل تشکیل شد روسای کارگزینی های‌وزارت

بقیه در صفحه ۱۷

چای جهان

۱ دارجیلینگ	۵ ۲۵۲	۹ طاووس نشان شکسته
۲ ۲۵۳	۶ دوکره نشان	۱۰ طاووس نشان بروالی
۳ کره نشان	۷ دوترازو نشان	۱۱ کلید نشان شکسته
۴ ترازو نشان	۸ ۱۵۱	۱۲ کلید نشان بروالی

دعوت برای شرکت در جشن

آغاز سومین سال حزب مردم

روز سه شنبه ۲۸ اردیبهشت ماه جاری ساعت شش بعد از ظهر جشن آغاز سومین سال حزب مردم در محل کلوپ مرکزی حزب‌واقع در خیابان صبای شمالی منعقد است و در این جلسه دبیر کل حزب مردم ضمن گزارش موفقیت های حزبی پیرامون پاره ای از مسائل مختلف مملکتی سخنرانی می کنند.

از عموم هم مسلکان محترم و علاقمندان دعوت میشود که در این جلسه شرکت فرمایند.

کمیسیون تبلیغات حزب مردم

۱ـ۲ آـ۵۶۱۰

فرداشب درهتل‌دربند فرداشب

شب‌نشینی بزرك سال روزسه‌شنبه ۲۸ اردیبهشت با شام مخصوص وارکسترخارجی باشرکت خوانندگان وسه تن ازکمدین‌های مشهوروبهترین نوازندگان برگذارخواهدشد

محل‌فروش بلیط هتل‌دربند ـ ریکا ـ آبیتا آـ۴۹۰۳

کسانیکه خانه شخصی ندارند

چند قواره زمین ساختمانی کوچك که از هرلحاظ قابل زندگی میباشد واقع‌درخیابان شمیران شرق پادگان قصربر اسفالت نقد و اقساط بقیمت بسیار مناسب بفروش میرسد. به‌تلفن ۳۷۲۲۷ شاهرضا مقابل خیابان فرصت دفتر بازرگانی شهرداد مراجعه فرمائید.

آـ۵۶۹۰

فروشگاه انواع تلمبه برسفورد درخیابان سعدی

ما «سوگلی حرمسرای شیخ» را تعیین میکنیم.

یکی از «شیوخ» بوسیله نماینده خود تعدادی از بلیطهای سی‌ریالی اعانه ملی را خریده وبین بانوان حرمسرای خود تقسیم کرده و به آنها وعده داده است‌که صاحب بلیطی راکه جائزه بیشتری ببرد یك هفته تمام بمصاحبت خویش مفتخر خواهد ساخت وویرا بانوی بانوان خود خواهد نمود... ازحالا تاموقع قرعه‌کشی، دست دعای زنان شیخ به‌آسمان بلنداست.

«بنگاه بخت‌آزمائی ملی» آـ۵۵۹۴

پاسبان علی حق بیان

جناب سروان چقدر مودب بود.

جریان روز

فاجعه دردناك

خوانندگان محترم حتما خبر تاثرآور قتل مرحوم سروان عطیفه راخوانده‌اند. لابد آنها هم مثل ما دچار حیرت و تعجب شده‌اند که چرا چاقوکشی و آدم‌کشی اینطور رایج ومعمول شده است . دیروز خبر قتل سروان عطیفه پریروز خبر قتل سیدرضی ضرب حدادی وهمینطور غالب روزها خبر قتل وچاقوکشی آن هم درپایتخت مرتب منتشر میشود .

روز شنبه دراطلاعات گزارشی بود که‌در هفته گذشته ۲۳۲ نفر درنتیجه حوادث مجروح و کشته شده‌اند ضمنا خبرنگار اطلاعات یادآور شده بود که حوادث آنهفته نسبت به هفته پیش فزونی داشته است ودر اول هفته جاری هم که قتل فجیع رئیس کلانتری سرلوحه فجایع بوده و خدا به هفته آینده رحم کند .

لابد خوانندگان محترم میپرسندچرا اینطور شده چرا آدم‌کشی وچاقوکشی این قسم سهل وساده انجام میگیرد؟. بعقیده ما جلوگیری ازاین جریانات باید از دوطریق مثبت و منفی بشدت انجام گیرد . قسمت مثبت آن این است که بوسیله مطبوعات‌نمایش ها سخنرانی‌ها وامثال آن مردم را از عواقب وخیم این نوع شرارت‌ها آگاه سازند ودرضمن از انتشار و نمایش چیزهائی که مشوق چاقوکشی وآدم کشی‌است ممانعت نمایند .

مثلا آنمردك بیسواد یا نیمه‌سواد به سینما میرود افسانه های جنائی را بچشم می‌بیند بعد هم رمان ها و داستانهای آدم‌کشی وچاقوکشی را میخواند وهوس میکند که خودش‌هم قهرمان آدم‌کشی بشود و دست بکارد و چاقومیبرد .

اما وسیله دوم که‌البته ارزش و اهمیت آن بیش از قسمت اول‌است اجرای مجازات های قانونی باسرع وقت درباره این اشخاص است که احساسات و عواطف رقیق وتعلل و مسامحه را کنار بگذارند تا هرکس قاتل تشخیص داده شده به مجازات برسد و آنکه چاقوکش باسابقه‌است مکافات عملش را به‌بیند مگرنه مابرای هرکدام ازاین جنایات دهها قانون و مقررات وآئین‌نامه داریم که‌چاقوکشان بجاهای دوردست وبدآب‌وهوا تبعید شوند ودرصورت تکرار عمل‌مجازات بیشتر بیابند ؟ پس چرا این دستورها اجرا نمیشود واگر اجرا میشود چرا کسی از آن خبر ندارد چون آنچه‌که مردم تابحال دراین باره میخوانند و میدانند آن‌است که فلانی‌چاقوکشید آدم کشت زخم‌زد و با پرونده به دادسرا رفت بعد چه شد کمتر ازآن اطلاعی بدست می‌آید و بقول معروف ای وای بخونی که یکشب از آن بگذرد .

میگویند این جنایت کاران دراثر ابتلای بامراض روحی مرتکب جنایت میشوند و بجای زندان باید به تیمارستان بروند اگر چنین است‌پس تمام ممالك مترقی جهان که همه‌نوع وسایل هم دارند باید زندانها را به‌بندند‌و بجای‌آن تیمارستان‌بگشایند. درصورتیکه آنطور نیست وهمین‌هفته پیش جزو اخبار خارجه اطلاعات بود که‌در انگلستان قاتلی را سپیده دم از زندان درآوردند وبدار آویختند و چند نفری هم که‌برای تبدیل اعدام قاتل به حبس ابد در زندان جمع شده بودند بوسیله پلیس متفرق گشتند. پس آنمردمان‌متمدن‌مترقی‌هم‌فهمیده‌اند که قاتل و چاقوکش و کلیه‌اشخاصی که‌باعث برهم زدن نظم جامعه هستند باید کشته شوند باید بمجازات‌های شدید برسند تا دیگران عبرت‌بگیرند ودست از شرارت بردارند قرآن کریم میفرماید ولکم فی‌القصاص‌حیوة‌یا اولی‌الالباب . یعنی ای کسانیکه‌حافظ جان ومال مردم هستید و جزء عقلای قوم بشمار می‌آئید این رابدانید که قصاص غیر از انتقام و کینه‌جوئی است واگر بخواهید جان افراد را حفظ‌کنید باید اصل مسلم قصاص را اجراء نمائید .

ملاحظه بفرمائید نوری اروجی قاتل سید رضی صبح از زندان آزاد شد و شب آدم کشت وامثال این‌جانیان و چاقوکشان شریر کم نیستند که باسابقه ممتد جنایت کاری بازهم به جنایات خود ادامه میدهند . همینقسم درباره چاقوکشان و دزدانی که بعضی اوقات گفته میشود فلان کس شصت سال سابقه دزدی و چاقوکشی داشته ودرسن هفتاد سالگی مجدد دزدی کرده‌است آخر چطور میشود که دریك اجتماعی مرد جنایت‌کاری بطورمستمر بیش از نیم قرن مرتکب جنایت شود وبازهم آزاد بگردد ؟

این پیش‌آمد ها بیشتر برای آن است که گناهکاران آنطور که‌باید باسرع وقت کیفر نمی‌یابند سوابق شرارت آنان فراموش میگردد وجامعه مرتبا گرفتار جنایت آنها میشودپس بیائید تصمیم بگیرید و همانطورکه گفتیم از طریق مثبت و منفی با این جنایات مستمر مبارزه کنید و آنرا ریشه‌کن سازید و لااقل تخفیف‌بدهید که‌مثل دیروز نگهبانان نظم جامعه فدای شرارت چاقوکشان نشوند .

اختلافات اساسی

مطالعه پیشنهادهای متقابل گرومیکو در مورد آینده آلمان و برلین‌نشان میدهد که جز در دو مورد اساسی اختلاف مهمی بین دو طرف وجود ندارد این دو نکته وحدت آلمان از طریق انتخابات و آینده برلن‌است.

در برابر طرح غرب که همان‌صلح با آلمان را آخرین مرحله توافق دو طرف قرار داده ، شورویها قبل از هر چیز «پیمان صلح» والبته با دو آلمان - توجه کرده‌اند ودر سراسر پیشنهاد شوروی هیچ اشاره ای به انتخابات و مراجعه به آراء عمومی در آلمان نشده است.معلوم نیست با تبلیغات وسیعی که درمورد جنبه دموکراتیك سیستم شوروی میکنند این وحشت‌از اسم انتخابات، در هر جا که باشد ، چه صورتی دارد ؟

غربیها دولت آلمان واحد را کاملا آزاد ومختار میدانند که به هر اتحادیه بخواهد ملحق شود. ولی پیشنهاد شوروی شامل خروج هر دو آلمان از اتحادیه های نظامی است . بیم شوروی از یك آلمان متحد و مسلح بخوبی قابل درك‌است و از اینرو میتوان از آلمانها‌انتظار داشت که در برابر تجدید وحدت کشور خود بعضی محدودیتها را تحمل کنند.

گرومیکو درمورد باقیماندن و شناخته شدن مرز های آلمان به صورت فعلی تاکید زیاد کرده است و هر کس‌باتغییر و تبدیلات مرز آلمان پس از جنك دوم جهانی آشنا باشد میتواند ترس شدید همسایگان آن کشور ، مخصوصا لهستان و چکسلواکی،را ازبازگشت آلمانها درك کند .

ولی دراین زمینه شکاف غیرقابل عبوری بین دو طرف وجود ندارد . چندی پیش ژنرال دوگل صریحا اظهار داشت که از راه حل وحدت آلمان در چهار چوب مرزهای‌فعلی طرفداری میکند واین نظری است که قطعا سایر متحدین آلمان نیز در آن شریك اند.، اگر چه‌جرئت ابراز صریح آنرا ندارند. علاوه براین خود وزیر خارجه آلمان‌غربی نیز در سخنان دو روز پیش خودبه لزوم بهبود روابط آلمان وهمسایگان خود واز این مهم تر «حل حقوقی» مسئله مرز های آلمان اشاره کرد. حل حقوقی این مسئله بی تردید مستلزم گذشتهای مهمی از جانب آلمان غربی خواهد بود.

یك قسمت طرح گرومیکو تقریبا با پیشنهاد های غرب قابل تطبیق است در آنجا که سخن از تضمین تمام آزادیهای اساسی برای افرادو اجتماعات در تمام آلمان میرود وبه استثنای نازیها همه سازمانها و احزاب سیاسی را در بر میگیرد.

همچنین شوروی نیز خواستار خروج کلیه نیروهای خارجی ازخاك آلمان وبرچیده شدن پایگاههای نظامی بیگانه و ممنوع شدن استقرار این پایگاهها در آینده است واین با نظریات غرب در مورد تخلیه آلمان و قسمتی از اروپای شرقی‌از نیروهای‌خارجی تطبیق میکند .

شوروی‌ها خواستار عدم تجهیز ارتش آلمان باسلاحهای اتمی‌هستند. دول غربی نیز با این نظر مخالفتی ندا رند و پیشنهاد کرده‌اند آلمان شرقی ودیگر کشورهای‌اروپای‌شرقی نیز مانند حکومت فدرال آلمان از تولید سلاحهای اتمی وباکتریو- لوژیك و شیمیائی صرفنظر کنند.

در مورد وحدت آلمان شوروی هابه رسمیت شناخته شدن حقوق ملت آلمان را دراین‌زمینه کافی میدانندو مانند غرب خواهان نزدیکی و همکاری دو قسمت آلمان هستند ولی راجع به برلین معتقدند تا تحقق یافتن وحدت آلمان برلین غربی‌باید بصورت یکشهر آزاد و غیر نظامی در آید و در اینجا است ،که فوری ترین جنبه اختلاف دو طرف ظاهر میشود. زیرا دول غربی همه‌گذشت های خودرا در برابر یك گذشت متقابل شوروی کرده‌اند- انجام انتخابات آزاد آلمان در سراسر آلمان. واگر قرار باشد چنین امری صورت نگیرد، تن به‌هیچ عقب‌نشینی نخواهند داد.

اختلافات اساسی دو طرف امیدبه سازش را بمقدار زیاد از میان می برد و جلسات آینده کنفرانس‌شاهد مناقشات شدیدی خواهد بود .ولی در زمینه های دیگری، از جمله آزمایشهای اتمی ، امکاناتی برای موافقت‌بوجودآمده است وروبهمرفته محیط ژنو به آن تیرگی .که‌درآغاز بنظر میرسید نیست .

شیراز
کلینیک امراض داخلی
دکتر عباس دهقانی
از دانشگاه ژنو «در سویس»
چهارراه خیرات : شیراز

درمان‌قطعی سوزاك‌تازه‌وکهنه وضعف قوای تناسلی باوسایل جدید دراسرع اوقات بامخارج کم دکتر عباس جنابزاده دارای گواهینامه از دانشکده طب فرانسه‌خیابان منوچهری مقابل کوچه‌دبیرستان ژاندارك

مراجعت
دکتر سلیمان آزما جراح‌ازامریکا مراجعت کرد همه روزه عصرها در مطب خود از بیماران محترم‌پذیرائی میکند.
چهار راه پهلوی - روبروی کافه شهرداری تلفن ۴۷۰۴۵
۱_۳   آ_۴۸۰۳

پیداشده
یك گونی سربسته محتوی اشیاء در حوالی چهارراه مختاری ازسواری کرایه افتاده برای دریافت آن به آدرس چهارراه مختاری‌امیریه قهوه‌خانه صمد به آقای جمشیدی مراجعه نمائید.   آ_۴۸۹۱

زبان آلمانی

کلاسهای زبان آلمانی (عمومی وخصوصی) بااستفاده از تجارب‌گرانبهائی‌که طی سالیان متمادی در تدریس صحیح‌و دقیق زبان آلمانی بدست‌آمده‌است پی‌درپی‌تشکیل میشود داوطلبان میتوانند همه روزه ازساعت ۸ تا ۱۲ صبح و۴ تا ۸ بعدازظهر بدفتر اینجانب واقع‌درخیابان لاله‌زار- کوچه رفاهی مراجعه ونام‌نویسی نمایند.   مهندس معتضدی

کاروان حج حاج غلامعلی مطیع شرع

دارنده کارت شماره ۶ از کمیسیون دائمی حج وزیارت آسایش حجاج محترم را تضمین مینماید تاوقت باقی است به خیابان باب‌همایون جنب لبنیات فروشی سعادت قهوه‌خانه برادران تلفن ۳۰۳۴۷۴ مراجعه فرمائید.
نشانی منزل -خیابان دلگشا ایستگاه کلانتری سابق کوچه ملك محمدی حاج غلامعلی مطیع شرع.
تبریز -تیمچه قندفروشان - حجره حاج اسمعیل مسئله‌دان‌زاده‌فرشفروش مرند- گوشه دکانها حاج‌آقاائی   آ_۴۶۹۷   ۱_۲

خانواده های -هزار خوانی -درودیان -قره‌گزلو -بهنام- تمدن -شاد -دبیر وزیری .

با کمال تاسف و تاثر در گذشت مرحومه بانوکوکب درودیان متعلقه آقای علی اصغر هزار خوانی را باطلاع محترم فامیل و دوستان و آشنایان میرساند مجلس ترحیم آنمرحوم روز سه شنبه ۲۸ر۲ر۳۸ اردیبهشت ماه از ساعت ۴الی ۶ بعد از ظهر در مسجد حاج حسن واقع در شاهپور خیابان بوعلی و ختم زنانه همانروز ودر همان ساعت در منزل شخصی واقع در خیابان شاهرخ نرسیده به سه‌راه سلسبیل کوچه گنجهٔ منعقد خواهد بود .

علی اصغر هزار خوانی -غلامرضا هزار خوانی- یوسف هزار خوانی -عباس هزار خوانی -علی اصغر تمدن-نصراله بهنام -احمد شاد -صحبت الهقره‌گزلو -هدایتاله قره‌گزلو- عطااله قره‌گزلو -محمد حسین درودیان -رضا درودیان - جعفر دبیر وزیری -عباس درودیان -عبدالحسین درودیان- حسین هزار خوانی-صادق‌هزار خوانی-شکراله‌هزارخوانی- غلامرضا هزار خوانی -مرتضی هزار خوانی -سید مهدی هزار خوانی -حسن هزار خوانی -سید محمد هزار خوانی
آ_۴۷۷۳

بعموم بازماندگان آنمرحومه تسلیت میدهیم .

باطلاع میرساند مراسم هفتم خواهر زاده عزیزم فقید شهید ستوان ۱ خلبان مهدی زمردی از ساعت ۴تا ۶ بعد از ظهر روز چهار شنبه ۲۹ اردیبهشت ماه در امامزاده عبداله بر گزار خواهد شد .
سرلشگر م .ت .مجیدی

خانواده‌های مجیدی-زمردی- عمیدزاده- عمیدی- بهجت زعیمی -بهاری -سرتیپی -دستار -حصیری-ویسی-پرنیا- روشنیان -بیات‌ماکو-علوی- منیری -انتصار - رضوانی - اعتماد -خوشابی -بختیاری -باطلاع میرساند بمناسبت هفتم شهادت ستوان یکم خلبان‌مهدی زمردی مجلس‌یادبودی از ساعت ۴ تا ۶ بعد از ظهر روز چهار شنبه ۲۹ اردیبهشت در امامزاده عبداله بر پا خواهد بود .
آ_۴۸۵۵   ۱_۲

بانهایت تاثر وتاسف فوت ناگهانی جوان ناکام‌بیژن تجریشی فرزند برومند آقای حسین‌تجریشی کارمند سازمان برنامه را باطلاع دوستان و اقوام آن مرحوم میرساند مجلس تذکر مردانه از ساعت ۳ تاشش بعدازظهر روز سه‌شنبه ۲۸ اردی‌بهشت درمسجد حاج‌ابوالفتح واقع در میدان شاه خیابان ری تشکیل است .

غلامرضا لاری - اسمعیل کزازی - حسین برزی - بیوك طلائی-عباس گرشاسبی - پرویز صدقیانی-علی‌اصغر علی‌اکبری - مهدی کریمیان - حسین رضوانی
آ_۴۸۰۱

بعموم بازماندگان آنمرحوم مصیبت وارده را تسلیت میدهیم

تشکر و اعتذار

از محضر مبارك حضرات آیات‌اله العظام و حجج اسلام و نیز کلیه ذوات محترمیکه در مراسم تشییع و تدفین‌ومجالس فاتحه مرحوم حاجی میرزا محمد طبیبیان چه‌در کاشان‌وچه در طهران قدما و قلما اظهار تفقد فرموده‌اند سپاسگذاری خودمان را معروض و هرگاه باعذر موجه تالمات روحی‌و ضعف مزاجی تاخیری درشرفیابی رخ دهد بدین وسیله پوزش میطلبیم.   دکتر علیرضا شفا -دکترمحمدضرابی
آ_۴۸۱۶

با کمال احترام سپاسگذاری قلبی خود را بحضور سروران معظم و دوستان و آشنایان ارجمند که در تشییع و مجالس ترحیم مرحوم حاجی علی آقا هادوی قدم رنجه و یا بوسیله نامه و تلگرام و روزنامه موجبات تسلی خاطر بازماندگان آن مرحوم را فراهم و اظهار همدردی فرموده اند تقدیم و دوام عمر و عزت و توفیق همگی را از درگاه قادر متعال خواستاریم .
خاندان هادوی شهمیرزادی   آ_۴۷۹۳

خانواده‌های محترم توجه فرمائید

باغ مصفای رستوران حاتم در (یوسف آباد)

بابهترین جوجه‌کباب از مشتریان محترم‌خود پذیرائی‌مینماید
آ_۴۸۵۹

یک فرصت مناسب
۱۵۰۰ دستگاه جیپ استوک قیمت از ۱۱۵۰ مارک الی ۱۹۵۰ مارک برابر ۲۱۲۷۵ ریال الی ۳۶۰۷۵ ریال بنسبت استهلاک تحویل بندر هامبورک - آلمان مدلهای ۱۹۵۲ و ۱۹۵۳ و ۱۹۵۴ سیستم جنگی استوک ارتش آمریکا جهت کسب اطلاع بیشتر وسفارش یا انعقاد قرارداد باآدرس زیر بزبان فارسی یا آلمانی مکاتبه فرمایند .

Ma. Rahimi
Mönckebergstrasse 13
HAMBURG. GERMANY

آ_۴۶۱۱   ۱_۲

عصر دانش

کاملترین کودکستان ودبستان نمونه تهران صبحها فارسی بعداز ظهرها انگلیسی -اسم‌نویسی ازاول خرداد -خیابان قوام‌السلطنه کوچه سیمی تلفن ۴۴۴۷۶- صاحب‌امتیاز ومدیر مسئول مریم مظهری(بینا)
آ_۴۵۴۵   ۱_۱۰

بیماریهای آمیزشی- مجاری- ادرار- سستی‌وناتوانی- میدان بهارستان- خیابان صفی علیشاه دکتریحیی صدری
آ_۴۸۹۵   ۱_۱۲

در گذشت **آقای محمد پیروز فر** کارمند بازنشسته‌بانك را به بازماندگان آنمرحوم تسلیت گفته و ضمنا باطلاع می رساند که مجلس ترحیم آن شادروان در روز سه شنبه ۲۸ اردیبهشت ۳۸ از ساعت ۱۰ الی ۱۲ ظهر در مسجد مجد منعقد خواهد بود .
آ_۴۸۴۷   **بانك سپه**

بدین وسیله در گذشت شادروان مرحوم **حاج میرزا محمد خان پیروز فر** کارمند بانك‌سپه و همشیره‌زاده سرلشگر نخجوان و پدر سرتیپ پیروز فر را به اطلاع فامیل و آشنایان میرساند مجلس ختم مردانه سه شنبه ۲۸ اردیبهشت ماه جاری از ساعت ۱۰ الی ۱۲ صبح در مسجد مجد وختم زنانه در همان روز از ساعت ۱۶ الی ۱۸ در منزل آن مرحوم در خیابان سعدی اول کوچه بخارا جنب شرکت بیمه منعقد است .

سر لشگر نخجوان -سرتیپ پیروز فر -سرتیپ‌سجادی- سرهنك جعفر سجادی -سرهنك ۲ رضا پیروز فر -سروان پیروز فر -منوچهر پیروز فر -سرهنك امینی تهرانی - کریم کیائی-باقر آل‌احمد -اسداله‌زرین نیا -حبیب‌زرین‌نیا

بخانواده های محترمی که در این سانحه عزا دارندبویژه بازماندگان آنمرحوم مصیبت وارده را تسلیت میدهیم .

بمناسبت تصادف فردا سه شنبه ۲۸ر۲ر۳۸ باچهلمین شب در گذشت جوان نا کام **سروان حسین ابراهیم‌افسر شهربانی** مجلس یاد بودی از ساعت ۴ الی ۶ بعد از ظهر بر مزار آن مرحوم واقع در امامزاده عبداله بر قرار است از دوستان واقوام خواهشمنداست برای شادی‌روح آنمرحوم حضور بهمرسانند .

خانواده های ابراهیم -کریمخان زند -خدیوی -بصیری آزاد -زربخت -مدیری -سرهنك دکتر پروانه .

آگهیهای تسلیت

مصیبت وارده را بدوستان عزیزم آقایان مهندس زمردی و مهندس بهجت تسلیت گفته بقای عمر ایشانرا از پروردگار خواهانم
آ_۴۷۲۱   **مهندس رضا بوشهری**

مصیبت وارده را بخانواده های میرمبین و دادو نژاد و مخصوصا سر کار سرهنك زریری و بانو تسلیت‌میگوئیم
آ_۴۸۱۳   **پروین صرافزاده -مهندس جمشیدصرافزاده**

بدین وسیله‌فوت بانو فاطمه حجازی کاشانی والده‌جناب آقای اسمعیل حجازی مدیر محترم دبیرستان ابومسلم رابا قلبی مملو از تاثر به خانواده های محترم حجازی کاشانی- قریب -بدلا -اشرف سمنانی -سرکشیك تسلیت عرض می نمائیم .
سرهنك حسن دبیری -تقی دبیری -یحیی دبیری - گیلان دبیری .
آ_۴۸۱۵

تیمسار سرتیپ پیروزفر
مصیبت وارده را بخاندان محترم تسلیت عرض نموده بقاء عمر و سعادت آنجناب را از خداوند مسئلت مینماید .
آ_۴۸۱۷   **جبارومینا وکیل دادگستری**

بانهایت تاسف و تاثر در گذشت بانو فاطمه انصاری را ببازماندگان آن مرحوم صمیمانه تسلیت عرض میتمایم
آ_۵۷۵۲   **مسجد سلیمان‌احمد انصاری**

بدینوسیله مصیبت‌وارده را بخانواده محترم اعتماد زاده بخصوص سرکار ستوان یکم شاپور اعتمادی تسلیت عرض مینمائیم .
آ_۴۶۷۴   **اسداله جلالی -ستوان یکم محمدخاتمی**

افسران و کارمندان و درجه داران و افراد کلانتری۱۳ شهادت سرکار سروان سید کاظم عطیفه را بعموم بازماندگان آن مرحوم بویژه همسر داغدارش تسلیت عرض مینمایند
آ_۴۸۳۵   **سرگرد مخاطب رفیعی -سروان مستمند**

قابل توجه مالکین اراضی قلعه ارمنی و شترقویه
روز سه‌شنبه ساعت۷ بعداز ظهر۲۸ اردیبهشت دفتر املاك(کاشانی) واقع دراول جاده‌کرج خیابان بیمارستان هزار تختخوابی تحتانی ستاد نیروی هوائی ازتمام شرکاء و علاقمندان دعوت مینماید که برای‌عمران‌و آبادی‌وبخصوص پیاده‌نمودن نقشه حضوربهمرسانندتلفن ۶۷۴۸۱

کلاس کنگور حقوق

ازهفته گذشته درآموزشگاه خزائلی کلاس مسابقه دانشکده حقوق دایر شده مناسب‌است که‌داوطلبان بمنظور نتیجه گیری بهتر هرچه زودتر جهت‌استفاده از کلاس مزبور مراجعه فرمایند.
شاه‌آباد- ظهیرالاسلام آموزشگاه شبانه پسرانه خزائلی
آ_۵۴۴۶   ۱_۲

دکتر ناصر زندی حقیقی
متخصص وجراح بیماریهای‌گوش‌ و گلو وبینی از پاریس مراجعت و کمافی السابق از ساعت ۵تا ۷بعد از ظهر از بیماران محترم پذیرائی مینماید.   نشانی خیابان سپه- چهارراه پهلوی

مصیبت وارده را به خانواده محترم اعتماد زاده خصوصا به دوست گرامم سر کار ستوان یکم شاهپور اعتمادی تسلیت عرض مینمایم .   **سروان ربیع‌ربیعی**

تیمسار سرتیپ محمد انصاری
مصیبت وارده را به آن تیمسار عزیز تسلیت عرض می نمایم .   آ_۴۷۷۵   **سرتیپ امیر انصاری**

مصیبت وارده را بخانواده انصاری مخصوصا بدوست عزیزمان آقای محمد باقر انصاری تسلیت عرض‌مینمائیم
آ_۴۸۲۷   **کارورزان بیمارستان پهلوی**

جناب سرگرد فیض‌اله وزیری
از در گذشت شادروان کریم وزیری شریف‌الممالك پدر سرکار بی نهایت متاثر گردیده و بدینوسیله مصیبت وارده‌را بجنابعالی و عموم خاندان جلیل وزیری تسلیت عرض مینمایم .   **سروان خدایار سواد کوهی**

افسران و کارمندان و درجه داران اداره راهنمائی و رانندگی مصیبت وارده را بخانواده شادروان شهید سروان کاظم عطیفه‌تسلیت میگویند .   **سرهنگ‌ستاد اختیار**

تیمسار سرتیپ پیروزفر
باکمال تاسف و تالم درگذشت حاج میرزا محمد خان پیروزفر را بجنابعالی تسلیت عرض نموده واز قادر متعال صبر و شکیبائی را برای بازماندگان آن مرحوم مسئلت دارند .
ازطرف افسران ودرجه داران دائره کارگاههاسرهنك وحدانی
آ_۴۷۸۵

باکمال تاسف وتاثر درگذشت حاج میرزا محمدخان پیروزفر را بحضور تیمسار پیروزفر تسلیت عرض نموده واز ایزد متعال صبرو شکیبائی را برای بازماندگان‌آن‌مرحوم مسئلت دارند
ازطرف‌کارگران کارگاه خیاطی وکلاه‌دوزی‌سرگردنورزاد

کارکنان دبستان رازی مصیبت وارده را بهمکارارجمند بانو اعتماد زاده تسلیت میگویند .

مصیبت وارده رابه خاندان محترم‌وزیری خصوصا جناب آقای جهانگیر خان وزیری تسلیت عرض مینمائیم
حسین عندلیب‌زاده -مهندس‌محمدفرمان‌آرا

مصیبت وارده رابه خاندان معظم پیروزفر بخصوص تیمسار سرتیپ رحیم پیروزفر تسلیت عرض نموده بقای عمر بازماندگان فقید سعید را از درگاه احدیت مسئلت دارد
جهانگیر تشویقی - سید جمال‌آل‌احمد (هرجابی) کاظم مراعات
آ_۴۸۰۵

تیمسار سرتیپ پیروزفر معاونت محترم‌اداره سررشته داری ارتش
فوت‌ناگهانی مرحوم مغفور حاجی محمد پیروزفر همه را اندوهگین نموده سلامتی وبقای عمر بازماندگان را از خداوند متعال مسئلت داریم
آ_۴۸۲۳   **سروان مهویس - سروان شاهین**

تیمسار سرلشگر مجیدی
درگذشت جانگداز خلبان شهید ستوان یکم زمردی‌راپه تیمسار معظم تسلیت عرض کرده و صبروشکیبائی‌ازدرگاه احدیت به‌آنجناب خواستاریم .
آ_۴۸۲۵   **مهندس‌اسد فتح‌اللهزاده**

با قلبی آکنده از تالم مصیبت وارده را بجناب آقای محمد تقی ذوالقدر تسلیت عرض نموده سلامت و سعادت خود و خاندان محترمشان را از ایزد توانا مسئلت مینمائیم .
رئیس انجمن همکاری دبیرستان بابك زنجانی زاده - رئیس دبیرستان بابك سید حجت محدث
آ_۴۸۴۹

بقیه آگهیهای ترجیم و تسلیت درصفحه ۱۷

امروز کنفرانس ژنو وارد مرحله مهم خود میشود

نمایندگان کشورهای غربی میکوشند ازشکست کنفرانس ژنو جلوگیری کنند

ممکنست مسئله برلن باسازمان ملل‌متحد مربوط شودزیرا شورویها باآن مخالف نیستند

هنوز شوروی عکس‌العمل رسمی دربرابرطرح غرب برای‌حل‌مسئله آلمان نشان نداده‌است ـ گمان نمیرودگرومیکو بانظر غرب درمورد انتخابات آلمان موافقت‌کند

کنفرانس ژنو پس از یك تعطیل کوتاه عصر امروز مجدداتشکیل‌خواهد شد . محافل سیاسی منتظر نطقی هستند که قرار است امروز بعد از ظهر اندره گرومیکو وزیر خارجه شوروی ایراد نماید .

بیانات اندره‌گرومیکو نشان خواهد داد که شوروی تا چه اندازه حاضر به مطالعه طرح صلح غرب خواهد بود. از جانب غرب دفاع از طرح هرتر و انتقاد از طرح روسیه بعهده موریس کوودومورویل وزیر امور خارجه فرانسه و خود کریسچن هرتر وزیر خارجه امریکا است .

بنابگزارش رویتر از ژنو محافل موثق غرب می گویند که کشورهای غربی آماده می باشند که ازشکست کنفرانس ژنو جلوگیری نموده ولااقل ترتیب موقتی برای موافقت بدهند و باین ترتیب حل مسئله‌آلمان وامنیت اروپا بطور کلی دچار تعویق شود یك منبع موثق گفت هرگاه در مورد برلن یك ترتیب موقتی داده شود غرب برکوشش خود برای حل‌مسائل دیگر ادامه خواهد داد .

طرح‌دربست

ناظرین دیپلماسی میگویند چون موافقت موقت درباره برلن قدم اول برای حل جامع سایر مسائل بشمار میرود از نظر غرب طرح دربست‌بجای خود محفوظ خواهد ماند .

یك مقام وابسته به هیئت نمایندگی انگلیس گفت هیئت مزبور در نظر دارد که طرح دربست غرب را تجزیه نماید .

ناظرین مزبور میگویند در غرب‌راجع به برلن یك نظر از ابتدا وجود داشته بدین معنی که غرب در صورتی حاضر است درباره برلن مذاکره کند که موقعیت غرب در برلن بدون اینکه حقوق خود را از دست بدهد تقویت گردد .

برلن و سازمان ملل متحد

یك احتمال وجود دارد و آن‌ارتباط دادن مسئله برلن با سازمان‌ملل متحد است شوروی ها با مداخله سازمان در مورد برلن مخالفتی ندارند . خروشچف پیشنهاد کرده است که چهار کشور بزرك منجمله شوروی می توانند در برلن غربی‌نیروداشته باشند . با وجود این ناظرین امور معتقدند که وزرای خارجه بیشتر از هر موضوع امکان حل مسئله برلن‌را دارند .

پیشنهاد دیگر

گزارش خبرگزاری فرانسه از ژنو حاکی است که ناظرین امورسیاسی د رژنو خاطرنشان نمودند باحتمال قوی چنانچه طرح پیشنهادی دول‌غرب د رکنفرانس ژنو با بن‌بست روبرو گردد وزرای امو رخارجه دول غربی جهت حل مسئله برلن راه حل موقتی دیگری پیشنهاد خواهند کرد .

عکس العمل شوروی

هنوز عکس‌العمل رسمی شوروی در برابر طرح صلح دول غربی برای حل مسئله آلمان و امنیت اروپائی نشان داده نشده است .

وزرای امور خارجه غرب منتظرعکس العمل وروش اندره گرومیگو میباشند باوجود این اظهارات‌نیکیتا خروشچف نخست وزیر شوروی که ضمن دریافت جایزه صلح لنین ایراد نمود توجه ناظرین امور را بخود معطوف داشته است .

خروشچف ضمن بیانات خود گفت بعضی نکات طرح غرب قابل مطالعه وبررسی است . بنظر محافل غربی ژنو نکاتی ا زطرح غرب که مورد توجه روسها قرار گرفته است عبارتند از :

۱ـ اعلامیه مشترك در مورد حل مسالمت آمیز اختلافات موجود ـعدم توسل بزور وعدم قبول همکاری با متجاوز که تقریبا شبیه نظریه‌روسها د رمورد انعقاد پیمان عدم تجاوزاست.

۲ـ طرح ایجاد یك کمیته مختلط برای آلمان اما بطور قطع اندره گرومیگو وزیر امورخارجه شوروی‌با ترکیب اعضای آن مخالفت خواهدکرد زیرا دول غربی ترکیب اعضای‌چنین کمیته‌ای را به نسبت ۲۵ بر ۱۰تعیین کرده‌اند بدینمعنی که نمایندگان‌آلمان غربی د رچنین کمیته‌ای ۲۵ ونمایندگان آلمان شرقی ده نفر تعیین شود .

انتخابا ت

از طرف دیگر دول غربی در طرح خود خاطرنشان ساخته‌اند که چنین کمیته مختلطی بایدوسائل وحدت آلمان را از طریق انتخابات فراهم کند در صورتیکه بنظر نمیرسد اندره گرومیگو با چنین نظری ودادن چنین ماموزیتی به کمیته مختلط دو آلمان موافق باشد .

مهمترین مرحله کنفرانس ژنو در اواخر هفته جاری شرو ع‌خواهد شد زیرا بحث د راطراف پیشنهاد های تسلیمی شرق‌و غرب به کنفرانس آغاز میگردد ومسلما روسهاپافشاری خواهند کرد که نمایندگان آلمان شرقی‌وارد مذاکرات‌شونددر صورتیکه دول غربی مایلند نمایندگان آلمان فقط در مذاکرات بعنوان ناظرشرکت کنند و مستقیما وارد بحث وزرای امور خارجه چهار کشور بزرك نشوند .

نمایندگان غربی

گفته میشود قبل از تشکیل مجدد جلسه کنفرانس ژنو ملاقاتی بین چهار وزیر امور خارجه غرب یعنی فون‌برنتانو (آلمان) موریس کوود ـ وموریل (فرانسه) کریسچن هرتر (آمریکا) و سلوین لوید (بریتانیا) روی خواهد داد تا در مورد طرح پیشنهادی آندره گرومیکو وزیر امور خارجه شوروی به کنفرانس ژنو تبادل نظر صورت گیرد .

ناظرین امور سیاسی خاطر نشان ساختند یکی از مسائلی که اینك مورد توجه وزرای‌امورخارجه میباشد مسئله ادامه مذاکرات با حضور یا عدم حضور نمایندگان آلمان است.

محافل غربی معتقدند چنانچه موافقتی بین شرق و غرب در مورد عدم حضور نمایندگان آلمان هنگام بحث در مورد پیشنهادات شرق و غرب بعمل آید در اینصورت احتمال دارد جلسات مذاکرات در ویلاهای شخصی صورت گیرد . زیرا ادامه مذاکرات‌باین ترتیب بهتر است تا در کاخ‌ملل‌صورت گرفته‌ونمایندگان چهار کشور بزرك ناظر صندلی‌های خالی نمایندگان آلمان باشند.

گفتگوی سری درموردشهر برلن

درژنو گفته شد که‌وزیران خارجه کشورهای غربی‌در نظر دارند مذاکرات سری باشوروی درمورد برلن انجام دهند.

این شایعه هنگامی منتشر شد که‌در ژنو نگرانی بوجود آمد که‌بعلت پیشنهادهای دوبلوك اختلاف‌عمیقی درکنفرانس بوجود آمده است. غرب اکنون در انتظار شروع حمله شوروی به‌پیشنهاد دربست غرب در باره‌امنیت اروپا وبرلن میباشد. مقدمه این حمله از مسکو آغازشد ونیکیتا خروشچف نخست‌وزیر شوروی گفت این‌پیشنهاد دربست بایدتجزیه شود تابتوان به‌موافقتهای کوچکتر رسید.

ازطرف دیگر غرب هم مشغول آماده‌کردن خودبرای حمله متقابل میباشد تاپیشنهاد شوروی را مورد حمله قرار دهد.

ولی قبل‌از علنی‌شدن این مبارزه هرتر وزیر خارجه امریکا قصد دارد پیشقدم شده ومبتکر مذاکرات سری درسالن کنفرانس ژنو یاخارج ازآن شود.

گفته میشود که‌مسئله برلن اولین موضوع‌مذاکرات سری خواهد بود.

دردوروز گذشته که کنفرانس ژنو تعطیل بوده‌است تحولاتی بدین قرار بوقوع پیوسته است:

۱ـسلوین لوید پس‌از مشاوره بامك‌میلان نخست‌وزیر بریتانیا جریان سوءظن فرانسه وآلمان غربی رانسبت‌به روش بریتانیا درکنفرانس متذکر شده واینطور تصمیم گرفته شده‌است که‌وی مصمم است درجریان کنفرانس مبادرت به‌اقدام برای تجزیه پیشنهاد دربست غرب‌ننماید.

۲ـقرار شده که‌هرتر ولویدوگرومیکو وزرای خارجه سه‌کشور صاحب قدرت اتمی روز دوشنبه (امروز) یا فردا بایکدیگر ملاقات کنند تادرباره قطع آزمایشهای اتمی توافق نمایند.

۳ـ متن نامه‌های متبادله بین پرزیدنت آیزنهاور و مك‌میلان وخروشچف نشان میدهد که‌اختلاف دراینمورد کمتر شده‌است.

٤ـامروز قرار است که‌بین هرتر ولوید ووزرای خارجه فرانسه وآلمان غربی قبل‌از تشکیل جلسه کنفرانس ملاقاتی دست دهد تادرباره خط‌مشی غرب در مقابل شوروی مشاوره نمایند.

هواپیماهای چین‌کمونیست مردم تبت‌را بمباران‌کردند

این عکس عده‌ای ازمردم لهاسا را هنگام تسلیم بکمونیستها نشان میدهد

تزپور ـ آسام ـ رویتر یك‌زن ومرد چوپان تبتی جریان کشته‌شدن دختر خودرا دراثر بمباران هواپیماهای چین کمونیست که‌درتعقیب دالائی‌لاما بودند شرح دادند.

چوپانان مزبور گفتند که هواپیماهای چین کمونیست محل سکونت آنهارا بمباران کردند ودرنتیجه دخترآنها کشته شد وتصمیم گرفتند تبت راترك نمایند.

تاکنون چندین هزارنفر ازبودائیان تبت براثر فشار کمونیستها ازاین ناحیه به‌هندوستان گریخته‌اند.

بریژیت باردو

به آرژانتین سفر میکند

بوئنوس آیرس ـ آسوشیتدپرس ـ بریژیت‌باردو ستاره زیبای فرانسه که «گربه وحشی فرانسه» مشهور شده است بزودی به بوئنوس آیرس پایتخت آرژانتین وارد میشود .

اینموضوع از طرف شرکت‌هواپیمائی دولتی آرژانتینی اعلام شد . از قرار معلوم بریژیت‌باردو برای تهیه فیلم بکشور آرژانتین سفر می کند .

آئین‌نامه انتخابات مصر انتشار یافت

قاهره ـ رادیو قاهره ـ زکریامحی الدین وزیر کشور جمهوری متحده عربی دیروز تصویب نامه ریاست جمهوری رامبنی برچگونگی انتخابات کمیته های محلی اتحاد ملی منتشر نمود.

نامزدهای عضویت کمیته های محلی باید تقاضا ی‌خودرا به پلیس ناحیه تسلیم کنندتا درصورت‌جمع‌بودن‌شرایط لازمه‌درلیست مخصوصی قرارداده شوند.

انتخاب کنندگان بایدیك ورقه مخصوص راپر کنندوقبل‌از اینکه بکسی ورقه‌ای داده شود باید هویتش احراز گردد.

از دمشق اطلاع میدهند هیئت نظارت برانتخابات کمیته های‌محلی اتحادملی امروزوفردا انتخاب خواهند شد.

فعالیت جاسوسان شوروی درامریکا

واشنگتن ـخبرگزاری فرانسه ویلیام راجرز وزیر دادگستری امریکا طی بیانات خود پشت تلویزیون واشنگتن خاطرنشان ساخت روسها به‌فعالیت جاسوسی خود درآمریکا افزوده‌اند. وی‌اضافه کرد حزب کمونیست امریکا مجددا بخود سروسامان دادموفعالیت پیشین خودرا ازسر گرفته است.

ویلیام راجرز بیانات خود رابرپایه گزارش ادگارهوورریئس اداره کارآگاهی امریکا قرار داده که‌درآن خاطر نشان شده جاسوسی‌شووی درآمریکا امروز صورت بسیار جدی بخود گرفته وبرای خنثی کردن آن باید مراقبت وتوجه بیشتری مبذول شود.

مخبردیلی تلگراف

ازعراق اخراج شد

لندن ـ خبرگزاری فرانسه ـ دوگلاس‌برون مخبر روزنامه انگلیسی دیلی‌تلگراف از عراق اخراج‌گردید .

دوگلاس‌برون از نهم ماه مارس در عراق‌بوده وهنوز علت خروج وی از عراق روشن نیست . دولت عراق ٤٨ ساعت به نامبرده مهلت داده است که خاك عراق را ترك کند .

از فردا صبح در سینماهای
مولن روژ ـ ایران
کلارک گیبل
برت لنکستر
در فیلم
آهسته و عمیق بران
دوبله بفارسی دراستودیو مولن روژ
نمایش فیلم دوبله‌فارسی شاهد برای تعقیب از مولن روژ به برلیان مولن روژ منتقل میگردد
آ ـ ٥٦٧٨

نمایندگان کمیته‌های المپیك جهان دررم گرد آمده‌اند

کمیته بین‌المللی المپیك دراین هفته محل مسابقات ۱۹٦٤ را تعیین خواهدکرد

رم ـ رویتر ـ مقامات و نمایندگان کمیته های المپیك از تمام‌جهان دررم جمع میشوند تا روز سه شنبه(فردا) مذاکرات خودرا شروع نمایند .کمیته بین‌المللی المپیك قرار است درآخر این هفته در مونیخ تشکیل جلسه دهد ومحل مسابقات ۱۹٦٤ رامعین کند . شهر رم محل مسابقات‌تابستانی ۱۹٦۰ معین شده‌است .

گزارش‌مربوطبه آماده‌شدن‌امریکائیها جهت انجام مسابقات زمستانی‌المپیك دراسکواوالی در کمیته المپیك‌قرائت میشود .

محافل وابسته به المپیك حدس میزنند که توکیو محل مسابقات۱۹٦٤ المپیك روز شنبه آینده درمونیخ تشکیل جلسه میدهد .

کمیته بین‌المللی سه تقاضا رابرای بازی‌های زمستانی المپیك مورد توجه قرار میدهد که‌ازاینسبورك (اطریش) وکالگاری (کانادا) ولاهتن (فنلاند) رسیده‌است .

میخواستند نخست‌وزیرلبنان راترورکنند

هنگامیکه رشید کرامی مشغول تماشای بازی فوتبال در میدان ورزشی بیروت بودبمبی منفجر گردید

بیروت ـ خبرگزاری فرانسه ـ دیروزدرحین انجام مسابقه فوتبال بین یك‌تیم‌ارمنی ویك‌تیم لبنانی انفجاری درزمین فوتبال روی داد. رشید کرامی نخست‌وزیر لبنان نیز جهت‌دیدن مسابقه حضور داشت‌و پس از انفجار مامورین پلیس دوررشید کرامی حلقه‌زده وازوی محافظت بعمل آوردند .تمام تماشاچیان فورا ازمیدان فوتبال‌خارج گردیدند.

هنوزعلت انفجار معلوم نگردیده است. اکنون تحقیقاتی برای کشف علت این سوء قصد بنخست‌وزیر لبنان جریان دارد.

بقطع آزمایشهای اتمی اظهار امیدواری میشود

روی۱۹ ماده از۲۳ماده قرارادقطع‌آزمایشها توافق‌شده‌است

باوجودگذشت‌های تازه خروشچف هنوز مسائل حل‌نشده‌ای دراین زمینه‌وجوددارد

رویتراز لندن اطلاع میدهدمحافل سیاسی لندن میگویند خروشچف نخست‌وزیر شوروی گرچه درنامه اخیرخود درباره آزمایشهای اتمی گذشتهای تازه‌ای نموده‌است ولی هنوز فاصله زیاد بین او وپیشنهاد های غرب وجوددارد.

خروشچف درنامه جوابیه خود به برزیدنت آیزنهاور وهارولد مکمیلان نخست‌وزیر بریتانیا وارد جزئیات مسئله قطع آزمایشهای اتمی و مذاکرات ژنو شده است.

مذاکرات قطع‌آزمایشهای اتمی ژنو فعلا تعطیل وجلسه آینده آن بروز ۸ژوئن موکول گردیده است خروشچف موافقت کرده است که‌مذاکرات مختصری در باره جهات فنی وروش کشف انفجارهای اتمی درارتفاعات زیاد انجام شود اما درباره دوموضوع مهم که‌غرب پیشنهاد کرده خروشچف اشاره‌ای ننموده است.

این دوموضوع عبارتند:

۱ـ مطالعات اخیر نشان میدهدکه کشف انفجارهای اتمی زیرزمینی بمراتب مشکلتر ازآن میباشد که قبلا تصور میشد.

۲ـ مطالعه درباره اینکه ازچه‌نوع وسائل وادواتی در پستهای کنترل باید استفاده شود. این امرمربوط به‌قبل از حصول موافقت در باره بازرسی ونظارت درون مرزی‌میباشد که‌برطبق پیشنهاد غرب بایدآزادانه وبدون مواجه شدن باحق وتوعملی شود.

خروشچف درنامه خود فقط متذکر شده‌است که بازرسی باید بدفعات معینی بعمل‌آید. علاوه براین نخست‌وزیر شوروی‌اشاره‌ای به‌پیشنهاد غرب درمورد اطلاعات علمی جدید مربوط به آزمایشهای اتمی زیرزمینی ننموده است.

نمایندگان سه‌کشور بریتانیا و آمریکا وشوروی امروز باردیگر بطور غیررسمی درژنو ملاقات کردند واظهار امیدواری میشود که‌مذاکرات آنها مفید باشد.

خارج ازمذاکرات رسمی ژنو ملاقات بین وزرای امور خارجه امریکا، شوروی وبریتانیا درمورد قطع آزمایشهای اتمی جریان‌دارد.

پاسخ روسیها

دول امریکا وانگلستان منتظر اعلام نظرروسها در موارد ذیل هستند :

۱ـ تعداد بازرسی‌های سالیانه نباید باتوروبرو شود.

۲ـ ترکیب اعضاء پست‌های کنترل وهیئت های بازرسی

ناظرین امور سیاسی معتقدند با درنظرگرفتن مذاکرات وزرای‌امور خارجه سه کشور بریتانیا وآمریکا وشوروی وهمچنین بامطالعه نتایج کنفرانس قطع آزمایش‌های اتمی ژنو که ازچندماه قبل درژنومسئله قطع آزمایش‌های اتمی را مورد مطالعه قرار داده است میتوان به توافق نهائی در این مورد امیدواری زیادی داشت.

زیرا تاکنون ۱۹ ماده از ۲۳ ماده قرارداد قطع آزمایشهای اتمی‌مورد توافق سه کشور امریکاوانگلستان وشوروی قرار گرفته است.

اردن بیطرف میماند

عمان ـ رویتر ـ **هزاع‌المجالی نخست‌وزیر اردن ضمن اظهارات خود به گروهی از رهبران مهاجرین‌فلسطین گفت روابط اردن با کشور های‌برادر عربی بر اساس همکاری صادقانه حفظ خواهد شد .**

وی گفت اردن بهیچ پیمان خارجی جز ارتباط با کشور های عربی و سازمان ملل متحد ملحق نخواهد شد .

دالس درحال احتضار

بقیه ازصفحه اول

وضع مزاجی دالس بر اثر دچارشدن به عارضه ذات‌الریه از هشت روز قبل وخیمتر گردیده است . بیماری تازه با وجود درمان باآنتی‌بیوتیکها بهبهچوجه بهبود نیافته است .

مقامات وزارت خارجه می گویندکه معالجات مربوط به سرطان متوقف گردیده و فقط داروهای مسکن بدالس داده می شود .

اعضاء خانواده دالس در واشنگتن گرد آمده اند تا در آخرین روز های زندگی بیمار ۷۱ ساله نزد اوباشند.

دالس از روز ۱۲ آوریل تاکنون‌در بیمارستان نظامی والتررید امریکا بستری می باشد و بیماری سرطان از شکم به گردن توسعه پیدا کرده است .

خویشان دالس

از جمله کسانی که به واشنگتن آمده اند یکی ژانت همسر دالس و و آلن دالس برادر دالس که رئیس سازمان کارآگاهی امریکا است و دیگر رابرت‌هین شاو دختر دالس می باشند .

دو فرزند و یك خواهر دالس کمتر خارجه بسر میبرند بمحض شنیدن‌خبر وخیم شدن حال بیمار خود بامریکا برگشته اند .

فرزندان دالس یکی اوری‌دالس‌می باشد که در رم بتحصیل علوم دینی اشتغال دارد و دیگری واتون دالس است که مهندس معدن بوده و در مکزیك کار می کرد . بانو الینور خواهر دالس نیز کارمند وزارت‌خارجه بوده و برای ماموریت به برلن اعزام شده بود . دالس دو خواهر دیگر بنام مانوناتالی و دیگری مارگارت ادوارد دارد که ساکن نیویورك می باشند و قرار است بزودی به‌واشنگتن حرکت کنند .

هر واشنگتن شایع بود که کریستین هرتر وزیر خارجه امریکا نیز ممکن است در صورت فوت دالس از ژنو به واشنگتن برگردد . در اینصورت کنفرانس وزرای خارجه موقتا تعطیل خواهد شد .

جنك لفظی

ژنو ـ یونایتد پرس ـ نمایندگان آلمان شرقی وآلمان غربی درکنفرانس‌وزیران‌خارجه ژنو علیه یکدیگرمتوسل بجنك الفاظ شده‌اند .

دیروز خبرگزاری نیمرسمی رژیم کمونیستی آلمان شرقی اعلام کرد دولت آلمان غربی حتی در وضعی نیست که بتواند شش صندلی که در کنفرانس برای آن در نظر گرفته شده بود اشغال کند.

سخنگوی هیئت نمایندگی آلمان غربی نسبت به اظهارات خبرگزاری مزبور چنین‌گفت: مادر فکر شمردن تعداد صندلیها نیستیم‌ولی‌کمونیست های آلمان شرقی‌مانندگسانی هستند که به نوشیدن یك آبجوی ساده دعوت‌شده‌باشند ولی بایدموضوع اهمیت‌خیلی زیادی بدهند و برای‌نوشیدن یك جرعه آبجو لباس شب برتن کنند .

ماه درآینده وسیله‌گفتگوی تلفنی میشود

لندن ـ آسوشیتدپرس ـ جان‌بریگلی دانشمند انگلیسی که مدیر کل شرکت تله‌کمونیکاسیون می باشد گفت در آینده نزدیکی از کره ماه‌بعنوان یك مرکز مخابرات تلفنی در سرتاسر جهان استفاده خواهد شد .

دانشمند مزبورکه درباره ارتباط اخیر رادیوئی از بریتانیابا امریکااز طریق کره ماه صحبت می کرد گفت دانشمندان انگلیسی یك رادیو تلسکوپ بشقاب مانند در جادول‌بنك مورد استفاده قرار دادند و امواج را به کره ماه فرستاده و از آنجابه امریکا منعکس نمودند.

فرمانده نیروی امریکا درخاورمیانه عوض میشود

واشنگتن ـ یونایتد پرس ـ امروز در واشنگتن اعلام شد که دریادار جمیس لی قرار استدر ماه ژوئن یازوئیه بسمت فرمانده نیروی امریکا در خاور میانه منصوب گردد .

دریادار لی بجای دریادار میچل فلاتی باین سمت تعیین میشود . دریادار فلاتی در قسمت عملیات نیروی‌دریائی بکار مشغول خواهد شد ، سمت قبلی لی معاونت کار گزینی دریاداری میباشد .

بااین سیستم‌تازه الکترونیك زمان

پرتاب موشك قاره‌پیمابه۱۵ دقیقه تقلیل یافت

واندنبرك ـ خبرگزاری فرانسه ـ یك سیستم جدید الکترونیك که سبب خواهد شد پرتاب موشك‌های قاره‌پیمای «اطلس» فقط در ظرف۱۵ دقیقه صورت گیرد دربایگاه هوائی واندنبرك بمورد اجرا گذاشته‌میشود. تاکنون وقتی متخصصین قصدپرتاب موشکی راداشتند ده‌تاپانزده ساعت وقت لازم بود تاتمام قسمتهای موشك رااز نقطه نظر دقت وصحیح کار ـ کردن مورد کنترل قرار دهند ولی باسیستم جدید الکترونیك‌این‌مدت به‌پانزده دقیقه خواهد رسید.

نیروی هوائی امریکا درسال آینده یك موشك اطلس عملیاتی به آسمان پرتاب خواهد کرد واحتمال دارد پرتاب آن باسیستم جدید الکترونیك صورت گیرد.

هواپیمای اتمی

امریکا تا۱۹٦۳ ساخته میشود

واشنگتن ـ یونایتد پرس ـ ملوین هرایس عضو کمیته‌مشترك تحقیقات اتمی کنگره امریکااظهار داشت که کاخ سفید طرح وزارت دفاع را برای ساختمان یك‌هواپیمای اتمی تصویب خواهد کرد. در این طرح تغییراتی داده شده است و هواپیما باید تا سال ۱۹٦۳ ساخته شود . در طرح ساختن این هواپیما از طرف وزارت دفاع پس ازمباحثاتی که در کنگره پیرامون آن شد ، تغییراتی بعمل آمد و دونالد کوارلز معاون متوفی وزارت دفاع امریکا درنظر داشت که‌برای تصویب‌نهائی آن و اجازه شروع ساختمان هواپیما شخصا با پرزیدنت ایزنهاور گفتگو کند و اینك اقدامات او در این راه دنبال میشود.

کیم‌نواك ازکان عازم ایتالیاگردید

کان ـ آسوشیتدپرس ـ کیم نواك ستاره زیبای سینما باتفاق مادر و پدر خود بااتومبیل از کان عازم ایتالیا شد.

کیم‌نواك قصددارد باتفاق خانواده خود به‌پراك‌برود تااز خویشان‌خود دیدن نماید.

کیم نواك برای شرکت‌درفستیوال فیلم‌به‌کان آمده‌بودودرقصرتابستانی پرنس علیخان توقف نموده بود.

پرنس علیخان از دوستان نزدیك کیم‌نواك میباشد .کیم نواك‌ازایتالیا به‌سویس میرود وروز ۲۵ مه با هواپیما عازم پراك میگردد.

سیاهپوستی در لندن‌بضرب چاقو کشته شد

گروهی ازجوانان دریك محله لندن باین شخص حمله بردند واورا ازپای درآوردند

لندن ـ خبرگزاری فرانسه ـ کلسو بنجامین یك سیاه پوست ۳۲ ساله از اهالی جزائر آنتیل در لندن‌نزدیك محله ناتیك هال به ضرب چاقو از پای در آمد .

حمله کنندگان به سیاه پوست مزبور عده ای از جوانان لندنی‌بودند که چندی قبل نیز به عده ای ازسیاه پوستان حمله کردند حمله به‌کلسو بنجامین در لحظه ای صورت گرفت که وی قصد مراجعت به منزل خودرا داشت .

جوانان سفیدپوست از عقب به وی حمله کرده و بضرب چاقو او را از پای در آوردند .

وسپس در حالیکه نعش بنجامین در پیاده روی خیابان افتاده بود فرار اختیار کردند .

پلیس عده زیادی از آنهارابازداشت کرد ولی هنوز قاتل پیدا نشده‌است.

چندی قبل چنین واقعه ای در محله ناتیك‌هال روی داد که بدنبال آن دادگستری لندن‌عدهٔ از ژیگولو هارا که به سیاه پوستان اهانت کرده بودند به چندین سال زندان محکوم کرد . تا از اهانت به سیاه پوستان جلوگیری بعمل آید .

کزارش ویلیام رایان

بقیه ازصفحه اول

نفوذ کمونیستها میباشد از بین برود.

در حال حاضر چنین دلائلی وجود ندارد مگر اینکه شورویهابه وسائل خطرناکی مانند فرستادن افراد داوطلب از خاك شوروی متوسل شوند.

در داخل کشور حزب کمونیست توده که یکی از مجهزترین و نیرومند ترین عوامل سیاسی بوده بکلی متلاشی شد ماست و بسیاری ازاعضاء آن از کشور فرار کردمو برخی از آنها به عراق رفته‌اند . عده زیادی که فریب مسکو را خورده بودند بخود آمده‌اند و در حال حاضر حزب مزبور هیچگونه نفوذی در مردم ندارد.

مسئله مهمتر

بنظر بسیاری از ایرانیان تمایل عراق بطرف کمونیستها مسئله مهمتری نسبت به فشار خودشورویها میباشد.

پس از انقلاب عراق مسکوظاهرا مصمم شد که از فرصت استفاده نموده و پیمان بغداد و حلقه شمالی را که سبب اتصال کشور های ایران و ترکیه و پاکستان دریك رشته زنجیر دفاعی میباشد متلاشی نماید.

بعد از اشتباهات بزرك استالین نسبت بایران منجمله توطئه هائی که برای ایجاد مناطق دست نشانده در ایالات کردستان و آذربایجان ایران نمود بنظر می‌آید که شوروی ها روش خودرا اصلاح کرده‌اند و امتیازات مهمی بایران دادند .

امضاء موافقتنامه

ولی وقتی موضوع امضاء موافقتنامه دو جانبه بین ایران و آمریکاپیش آمد شاه ایران هدف حملات شدید دستگاههای تبلیغاتی شوروی قرار گرفت . بنظر میرسد که این‌حملات علیرغم نصایح نیکولای پکوف‌سفیر زرنگ ولایق شوروی در ایران‌صورت گرفته باشد .پکوف‌اکنون در مسکو بسر میبرد وممکن است بایران مراجعت نکند . شوروی ها نه از نوش ونه از نیش های خودنتیجه‌ای نگرفتند و ایران با وجود تهدیدات مسکو مبنی بر عواقب وخیم پیمان را با آمریکا امضاء نمود . نتایجی که مسکو بدان اشاره نموده بود صورت تحقق نیافت و مسکوحیثیت خودرا در این میانه از دست داد . شاید توضیح این مسئله را بتوان در کرملین شنید .

شوروی متوسل بزور نمیشود

در تهران این احساس بشدت‌وجود دارد که شوروی متوسل بزور علیه ایران نخواهد شد و از خطر جنك سوم استقبال نخواهد کرد . بنابر این بنظر میرسد که شورویها فعلا امید خودرا در این می‌بینند که با دستگاههای تبلیغاتی خود شایعاتی منتشر کنند و در ایران ایجاد تشنج نمایند .

در ایران اظهارنگرانی نسبت‌بوضع عراق واستفاده از وضع مزبور به وسیله کمونیستها میشود هرگاه عراق‌بطورکامل‌تحت‌تسلط‌کمونیستها قرار گیرد احتمالات خطر بیشتر میگردد.

سودان ودیکتاتوری

خرطوم ـ رادیو قاهره ـ سرلشگر ابراهیم عبود نخست‌وزیر سودان دیروز بخبرنگار روزنامه الایام‌اظهار نمود که اداره کردن مملکت با وسائل دیکتاتوری جزو هدفهای دولت سودان نیست وی افزود که وضع اقتصادی مردم سودان بمراتب بهتر شده است .

اتم‌شکن نیرومند

تحولاتی بوجود می‌آورد

واشنگتن ـ مشاورین علمی درجه‌اول پرزیدنت آیزنهاور پیش‌بینی نمودند که‌براثر ایجاد یك دستگاه اتم شکن نیرومند تکشفیات مهمی نصیب آنان خواهد گردید.

دانشمندان امریکاپیش‌بینی‌میکنند که‌در آینده نزدیك خواهندتوانست فواصل بسیار دور را بسهولت‌رویت نمایند.

هدف این دانشگاه اتم شکن‌آن است که‌ازگلوله‌های بسیارکوچك اتمی برای شکستن کوچکترین ذره موجود استفاده شود.

نخست‌وزیر افغان

بدعوت شوروی بمسکومیرود

بروکسل ـ رویتر ـ شاهزاده محمد داود نخست‌وزیر افغانستان با هواپیما از ژنو وارد بروکسل شد . مشارالیه بعنوان مهمان دولت شوروی عازم مسکو می باشد .

نخست‌وزیر افغانستان دو یاسه روز بعنوان مهمان خروشچف‌درمسکو توقف خواهد نمود .

شاهزاده داود مدت یکماه در ژنو تحت معالجه بود .

بازداشت دریمن

عدن ـ خبرگزاری فرانسه ـ روزنامه های عدن اطلاع میدهندکه بدستور امیرسیف الاسلام بدرولیعهد یمن ۱۷تن از افسران ارتش‌بازداشت شده اند.

گزارش این روزنامه ها حاکی است که یکی از فرماندهان یمن نیز زندانی گردیده است.

ده‌درصد تخفیف استثنائی فقط‌تا شنبه ۸خرداد ماه بمناسبت افتتاح نمایشگاه جدید

برنینا

برنینا افتخاردارد باطلاع علاقمندان محترم برساند که‌تا هشتم خردادماه ازقیمت ثابت چرخهای خیاطی زیگزاك وگلدوزی اتوماتیك وانواع دیگر بمناسبت افتتاح‌نمایشگاه جدید ۱۰درصد تخفیف‌استثنائی داده شده است.

نمایشگاه جدید برنینا ـ خیابان شاه ـ بین‌چهارراه شاه و بهرامی ـ تبلیغاتی آ.آ. ۱ـ۲ . آ ـ ٥٦٥٦

ازامشب شاهکار عالی وبی‌نظیر فیلم ایتالیائی دوبله بفارسی

میعاد درسحرگاه درسینما اسکار

از صبح چهارشنبه (۲۹اردیبهشت‌ماه)

در رادیوسیتی

از صبح چهار شنبه (۲۹ اردیبهشت‌ماه)

گیـــــــــلدا ـ باشرکت :ریتاهیورث ـ گلن‌فورد

بمناسبت سی‌وپنجمین سال‌تاسیس کمپانی معظم کلمبیا ـ کپیه جدید فیلم (گیلدا) که پرفروش‌ترین وبزرگترین‌فیلم این کمپانی بوده‌است در (٥٤) پایتخت جهان دریکشب معین نمایش داده میشود.

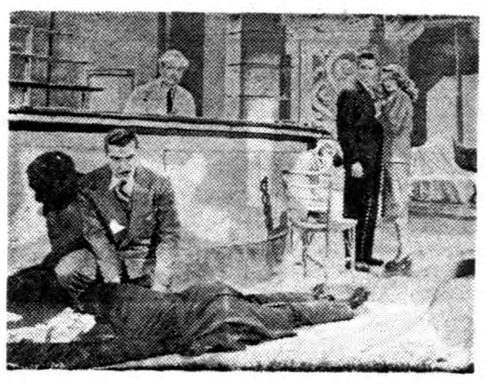

صحنه‌های بدیع رقص‌وآواز دلنشین **ریتاهیورث** دراین فیلم‌که درآمریکای جنوبی تهیه شده‌است تاکنون بی‌نظیر بوده وعلاقمندان فیلمهای مهیج جاسوسی مسلما آنرا خواهند پسندید

آ ـ ٥٦٩٨

انتقاد

از : ناصر نجمی

رقابت یا حسادت

درکتابها آمده است‌که حسادت‌آنچنان چیزی است که هرگاه آتشش در نهاد کسی برافروخته شد دنیا و مافیهارا از چشمانی تنگ مینگرد و از دیدن پیشرفت و یا شهرت و محبوبیت دیگران همچون مرغ «غصه خور» غم وغبطه و تاسف میخورد و دائما زبان بید گوئی خلق الناس میگشاید و اگر هم بتواند و دم گاوی در دست‌داشته باشد باجبت یابی‌جهت چوب لای چرخ این و آن میگذارد تامگر از حرکت باز ایستد .

ولی رقابت آن است که میان دونفر ویا دو دسته و گروه بطور موجه و منطقی ایجاد مسابقه و پیش گرفتن میکند وبفحوای کلام‌شاعر«کمی‌خورند رقیبان و من نظاره کنم » دراین عرصه، رقیبان هرلحظه که چشمشان‌بحرکت تندو یا جنبش وابداع تازه یکدیگر میافتند از تمام نیروهای مخفی و آشکار خود یاری طلبیده بسرعت ویا استفاده از استعدادها و نیرو های خلاقه باطنی خود میکوشند .

اینجا همچون میدان اسب دوانی است که سوار کارانی برای اینکه از هم عقب نمانند باتمام قوابمرکب سبك بال فشار می‌آورند تا ازاسب رقیب پیشی بگیرند و هیچگاه‌بفکر آن نمیافتند که دم مرکب ها را گرفته باین ترتیب از پیش رفتن اسب ها مانع شوند.

ولی‌بدبختانه گروهی هستند که وقتی باچنین وضعی روبرو میشوند بجای اینکه نیروهای خودرابیشتر بکار انداخته و جلو رفتن دیگران ایشان را بفعالیت و تکاپوی بیشتری تشویق کند باندیشه راه بستن ونگاهداشتن‌آنها میافتند و متاسفانه آنچه هم که مارا از کاروان ترقی بعقب رانده و مانع پیشرفتهای ما شده است صرف نظر از عوامل گوناگون و مشکلاتی که همه پیش وکم آنهارا شناخته‌ایم یك عامل قطعی روانی میباشد که همان بغل وحسادت میباشد و این عامل، بزرگترین آفت اجتماع و دشمن سعادت‌ونیك بختی ما بشمار میرود.

در اینجا باید گفت که پایه‌های این بیماری شوم ابتداء از مدرسه گذاشته‌میشود وچون مربیان ومعلمین ما از همان روزهای اول که حتوتدر ضمیر و دلهای شاگردان ریشه بند نکرده است بمبارزه آن برنمیخیزند بیماری حسد شاخ و برگهای خودرا همچون‌سرطان درهمه‌جا میگسترانند ونتیجه این میشود که دانش آموز افق فکرش تنك و محدود میشود و حسادت او را برمیانگیزد تا همشاگردانش‌راباکوته فکری‌نگریسته بر آنها رشك ببرد . بهمین نسبت وقتی بزرگتر شد ودر دنیای وسیع تری که اجتماع و محیط کار میباشد قدم گذاشت تحت تاثیر همین‌بیماری وحشتناك که دائما در نهادش‌شعله میکشد بی آنکه خود بفهمد و علتی داشته‌باشد بهرکس که‌دارای اندك قابلیت واستعدادی باشد حسادت میورزد و بجای آنکه سعی کند قدم های خودرا تندتر نماید مانع حرکت دیگران میشود .

در حالیکه اگر اساس بررقابت‌صحیح باشد بجای‌کارشکنی‌واسباب چینی وعناد که همه‌جا سایه‌ئی از وحشت وبیم میافکند هرکس کوشش میکرد که با استفاده از تمام نیروهای‌باطنی یك اثر و کار و خدمت ارزنده‌عرضه نماید نه اینکه این قوا را در راه فشار ولگد کردن یکدیگر اعمال کند .

رقابت آزاد ومواجه وقتی جانشین حسادت‌شد آنوقت‌محصول کار یك کارخانه ازکارخانه‌دیگر بالاتروبهتر میشودو یا یك‌بازرگان وتاجر برای‌اینکه کالاهای خودرابرای صدور بخارج شایسته تر و پسندیده ترسازدکوشش‌مینماید که درانتخاب وبسته‌بندی و تبلیغ دقت‌و ظرافت‌بیشتری بکار ببندد وازهمین قبیل است امور دیگری که‌مزیپیشرفت آن‌دررقابت‌منطقی وصحیح‌قرار دارد نه حسادت وبدخواهی .

متاسفانه امروز ماکاه وبیگاه مشاهده می‌کنیم که‌درمحیط اداری مانیزاحساس نامطلوب‌حسادت رخنه و غلبه‌نموده و بجای اینکه اعضای یك سازمان را بخدمات ارزنده تری‌تشویق کند آنها رادرمقابل هم قرارداده بدشمنی و کارشکنی وگاهی مبارزه وستیز تا جوانمردانه تحریك مینمایدوهمین‌است که‌دربعضی سازمانهای‌ما محیط خفقان آوری دیده میشود که‌درآن امکان رشدو ترقی‌وبروز قابلیت‌هاواستعداد های خداداد ازبین رفته ونیروهای خلاقه کشته‌میشود .درحالیکه باید کاری کرد که‌بجای این‌بیماری مهیب حس‌اعتماد بنفس وهمکاری وصمیمیت که‌کلید هرنوع پیشرفت می‌باشد غلبه یافته افراد درشرایط بهتروروشن‌تری که‌امکان همه‌گونه فعالیت و ظاهر ساختن استعدادهاوجودداشته باشد بکار وتلاش روزانه‌مشغول گردند .

نامه‌های خوانندگان

تمبرهای یادگاری

اداره روزنامه اطلاعات

عطف بشرحیکه درشماره ۹۸۷۵ آنروزنامه راجع بفروش تمبرهای یادگاری در دفاتر پست درج شده بود باستحضار میرساند .

بدستور مقام وزارت مقرر گردید منبعد از تمبرهای یادگاری‌علاوه‌بر باجه های اداره پست تهران دربعضی از دفاتر پست شهری نیزدراختیار علاقمندان گذاشته شود .

رئیس اداره اطلاعات و آمارووزارت پست وتلگراف وتلفن- نوروزی

خسارت ملخ

ازکوهدشت پیرو تلگرافات قبلی تلگراف میکنند ملخ در سرتاسر منطقه پهناور روستاهای تخم‌ریزی نموده اکنون هم‌بچه‌های‌آنها بجان افتاده مشغول خوردن زراعت میباشند مارمایای طرهان امیدی جزمحصول گندم وجو نداریم که‌آنهم‌طعمه‌ملخ شده چنانچه بمزودی دولت بوضع رقت‌بار مابیچارگان توجه نکند و اقدام موثری برای دفع این آفت خانمانسوز ننماید ازمحصول دانهٔ عایدما نخواهد شد ودههزار خانوار رعیت بیچاره ازبین خواهدرفت.

سرنوشت پرتقالها

آقای عبدالحسین ناخدامینویسد: درتاریخ ۸ماه‌جاری دوصندوق‌پرتقال برای اینجانب بوسیله راه‌آهن از خرمشهر حمل ودرهمان روز نیز قبض‌توشهٔ آن‌توسط‌پست سفارشی فرستاده‌شدولی‌قبض کذائی‌درتاریخ۱۸ یعنی ده روز بعد بدست‌من‌رسید و درنتیجه هنگام مراجعه بانبار راه آهن: ملاحظه‌شد که‌پرتقالها گندیده وفاسد شده بود زیرا ۸روز درانبار مانده بود وبرای مدت‌مذکور انبار داری مطالبه واخذ شدو در جواب اعتراض من که‌قصور وتاخیری در مراجعه نکرده بودم، مامورمربوطه پستخانه را مسئول میدانست .آیا بعقیده شما نیز پستخانه مسئول نیست ؟!

کارمندان مبارزه بامالاریا

کارمندان اداره ریشه‌کنی‌مالاریای استان نهم از مشهد تلگراف می کنند درسال ۱۳۳۲ باحکم سازمان همکاری بهداشت درقسمت مبارزه بامالاریا مشغول خدمت گردیدیم تاسال ۳۵ کمطی حکمی کلیه کارمندان رابرخلاف قانون وزارت کار متفصل کرده وبعنوان روز مزد از بودجه سازمان برنامه‌سه‌ماه بسه‌ماه حکم انتصاب وتمدیددادند ولی از سال ۳۷ این حکم نیز لغو گردید این مختصری بوداز وضع استخدامی کارمندان سازمان ریشه‌کنی مالاریا که‌پس‌از سالها تحصیل جوانی خودرا در راه‌مبارزه بامالاریا مصروف داشته‌اند که اکنون معلوم نیست چه‌آینده‌ئی را درپیش داریم زیراپس از سالها مشقات درعملیات صحرائی وتلفات جسمی دادن وبالاخره جوانی را به پیری کشانیدن هر لحظه امکان اخراجمان میرود چون روزمزدیم آنهم معلوم نیست چگونه روزمزدی درحالیکه مالیات صدی هفت وصدی سه میپردازیم حق استفاده از بیمه وسایر مزایا نداریم مرخصی استحقاقی واستعلاجی مطلقامفهومی ندارد وچنانچه یکروز ضمن انجام وظیفه مصدوم گردیم علاوه بر خسارت جسمی ومالی از کار هم برکنار میشویم اینك ماکارمندان روز مزد اداره ریشه‌کنی مالاریای استان نهم که‌بالغ بر۱۸۰ نفر میباشیم درخواست خودرا که مبنی برتثبیت وضع استخدامی وتطبیق آن باقوانین وزارت کاراست‌تقدیم داریم.

خیابان چهل متری نواب

جمعی‌از ساکنین‌خیابان‌چهل متری نواب مینویسند سال گذشته‌نصف ازاین خیابان اسفالت شده ونصف دیگر بصورت خاکی باقی مانده مخصوصا میدان آن که‌محل‌جمع آوری زباله های شهرداری است و اطفال معصوم پس‌از تعطیل مدارس دراین زباله‌هاسرگرم‌هستند بیم‌ابتلاء بهر گونه مرضی میرود استدعامیشود نسبت باسفالت بقیه این‌خیابان که چنانچه اسفالت شود از خیابانهای خوب تهران خواهد شد تصمیم‌عاجلی اتخاذ گردد .

بیمارستان دامغان

آقای میرزا آقامیری ازدامغان مینویسد روز ۱۴اردیبهشت فرزندم سید هاشم میری براثر تصادف دوچرخه پایش شکست اورا فورابه بیمارستان دامغان اعزام نمودم‌چون رئیس بهداری محل‌خدمت خودرا ترك‌نموده درتهران‌میباشد وبیمارستان به‌کمك پرستاری سپرده شده‌بود ناچار فرزندم را ازبیمارستان برده بدست شکسته‌بندهای محلی‌سپردم تامعالجه کنند خوبست درمواقعی که رئیس بهداری ناچار ازترك‌محل خدمت خود میباشد قائم مقامی برای‌او انتخاب نمایند که‌بیمارستان‌یك‌شهر بدون‌سرپرست نماند ومرضا ومجروحین سرگردان نشوند .

حادثه رانندگی وثروت

مطالعاتی که در آمریکا انجام‌گرفته نشا نمیدهد که رانندگان ثروتمند بیش از رانندگان دیگر حادثه ایجاد میکنند. طبق آمار تهیه شده‌رانندهای که بیش از ۱۲۰۰۰ دلار درآمدماهیانه دارد دوبرابر رانندهای که در آمداو ۵۰۰۰ دلار بیشتر نیست دچارحادثه میشود و سه برابر آنهائی که کمتر از ۳۰۰۰ دلار درآمد دارند .

سرعت معمولی برای درآمد۳۰۰۰ دلار۴۷ میل و برای۵۰۰۰ دلار ۵۳ میل و برای آنهائی‌که درآمدزیادتری دارند ۵۵میل در ساعت میباشد .

حادثه‌ای در مرز

آقای رادلف از اهالی اتریش‌چند روز قبل مقداری چوب خشك در مزرعه خود واقع در نزدیکی مرز اتریش ویوگسلاوی جمع آوری نمودو چون دیروقت شده بود چوبها را برروی هم انباشت که فردا صبح حمل‌نماید. وقتی روز بعد برای حمل آن مراجعه نمود مشاهده کرد چوب ها همانطورکه انباشته شده بود ده متر تغییر مکان یافته است و چون با این ترتیب‌چوب ها داخل خاك یوگسلاوی قرار گرفته بود دیگر استفاده‌از آن میسر نبود. آقای رادلف مایوس مراجعت کرد وتصمیم گرفت دیگر کنار مرز چوب انبار نکند .

از اینجا و آنجا

تلویزیونهای جهان

در کتابی که اخیرا در رانذور از ایالت پنسیلوانیا منتشر شده خاطر نشان گردیده است که امروز تعداد هفتادوهشت میلیون دستگاه تلویزیون در دنیا موجود است . از این تعداد ۵۱ میلیون آن در آمریکا است یعنی تلویزیونهای آمریکا معادل‌چهاربرابر تلویزیونهای سراسر جهان میباشد. پس از آمریکا بترتیب کشور های انگلستان ، کانادا ، شوروی ، آلمان غربی و ژاپن قرار دارند .

خواب زیاد و عمر کوتاه

عده‌ای از پزشگان دانشگاه «دیوك» در ایالت «نورث‌کارولینا» خبر بسیار مهمی را اعلام نمودند آنهابااعلام این خبر زنك خطر را بصدا در آورده و اعلام کردند که خواب زیاد عمر را کوتاه میکند . در هرحال تعدادساعات خواب در ۲۴ ساعت نبایداز ده ساعت تجاوز کند . عده‌ای از افراد تنبل‌که روزانه ۱۹ ساعت میخوابند ودر نتیجه عمر آنان کوتاه خواهد شد .

زندگی درقطب جنوب

«مورتون‌روبن» دانشمندآمریکائی‌که مدت هفده ماه با عده‌ای از دانشمندان روسی جهت مطالعات سال جغرافیائی در قطب جنوب اقامت کرده‌بود ،چند روز پیش در واشنگتن اظهار داشت : دانشمندان روسی اغلب وقت خودرادر بازی «تخته نرد» طی میکردند وبارها مسابقه های شطرنج ترتیب دادند و هر موقع که روز تولد یکی از دانشمندان فرا میرسید جشنی برپا میساختند . دانشمندان روسی همیشه گوشت خوك سرخ کرده میخوردند وبهمین‌جهت در قطب جنوب خوك تربیت میکردند این عده مقداری خیار در ظرفی که دارای حرارت معمولی بود کاشتند و محصول آن خیلی خوب بود .

زندگی زناشوئی

کارشناسان امور ازدواج معتقدندبرای اینکه زندگی یك زن و شوهر کاملا سعادتمندانه باشد، باید هریك اززن وشوهر ، در اخلاق و رفتار وانتخاب دوستان وهمجنس خود آزاد باشد ولی یکی از زنان انگلیسی نامه‌ای‌بیك مجله ارسال داشته‌و چنین نوشته‌است: «من همانطورکه این کارشناسان می گویند سعادتمند هستم در صورتیکه طبق میل شوهرم دوستانی برای خود انتخاب نمیکنم . با اینکه بیست وهفت سال از ازدواج آنها میگذرد ولی‌هنوز در یك ماه عسل دائم زندگی میکنند شاید اشتباه میکنم ولی در هر حال مطمئنم که سعادتمند هستم »

نایافته دم

دریکی از روزنامه‌های رم خبری منتشر گردیده دایر براینکه یکی‌از کارگر دان های معروف آمریکائی احتیاج بعده‌ای هنر پیشه طاس‌دارد. براثر انتشار این خبر ۱۳ نفر ازجوانان ایتالیائی که آرزوی هنر پیشه شدن دارند سر خودرا بسبك یل براینر تراشیده وبا امید فراوان به شعبه فیلم برداری کمپانی آمریکائی دررم مراجعه نمودند ولی از بخت بد معلوم شد خبر منتشره اساسا صحت نداشته و هنر پیشه جدید مورد نیاز نیست و باینطریق آرزومندان هنر پیشگی مایوس در حالی که بمو های زیبای خود میاندیشیدند مراجعت نمودند .

تردید

درشهر ماریون آقای اسمیت خودرا برای نمایندگی مجلس سنا کاندید کرده وقتی از وی سئوال شد آیا ازمرامنامه حزب‌جمهوریخواه پیروی خواهد نمود یابرای حزب دموکرات فعالیت خواهد کرد بسادگی جواب داد هنوز دراین باره تصمیم خودرا اتخاذ نکرده ودر انتخاب یکی‌ازآندو حزب‌مردد است. !!!

دندانهای شما

دندانهای شما چه از نظر حجم وچه از جهت وزن از یك صدم بدن تان کمتر است معذالك ناراحتی وگرفتاری شما بخاطر دندان چون برابر سایر اعضاء بدن میباشد . تعداد دندانپزشك هاکه‌بکارپرکردن‌وکشیدن ویاتعویض دندان‌اشتغال‌دارندنیز نسبت‌بسایردکترها قابل توجه است مثلا در آمریکا در مقابل هر ۵نفر دکترکه بمعالجه بیماران مختلف اشتغال دارند دو نفر دندانپزشك وجود دارد معهذا مطب دکتر های دندانساز همیشه شلوغ‌است وآنطور که باید بکار معالجه دندانها نمیرسند .

قبول شده پرنس شارل

پرنس شارل ولیعهد دهساله‌انگلستان در درسهای جغرافیا و حساب درسال تحصیلی گذشته بر همقطاران خود برتری داشت ودر تابستان آینده به کلاس بالا تری ارتقاء خواهد یافت.

قابل‌توجه آقایان مدیران محترم
داروخانه‌های تهران

قرص گادگسیل ژ ـ آ
GADEXYL GEA

داروئی کام تلفن ۵۰۷۷۷ ـ ناصرخسرو
۲ـ۱۰ آ ـ ۴۶۹۲

با وجود نیرومند بودن و داشتن قدرت بدنی

هر روز اُوُومالتین گرم یا سرد میل نمائید

صبحانه ضروری خود را با اُوُومالتین خوشمزه و مغذی مدبطریق تهیه نمائید

صبح وعصر وقبل ازخواب شب یك لیوان اُوُومالتین

فروش : درکلیه داروخانه‌ها واغذیه‌فروشیهای تهران و شهرستانها
نماینده انحصاری درایران . شرکت سهامی آگن خیابان خانقاه‌کوچه منصوری‌تهران
آ ـ ۴۷۵۳

بگو من چیستم

بگو اسمم چیست ؟

چون علاقمندان محترم باندازه لزوم از خواص بهداشتی من آگاه شده‌اند بنابراین ـ من :

روز پنجشنبه ۳۰ اردی‌بهشت

اسم خودرا برای اطلاع عموم اعلام میدارم

جوابهای صحیحی‌که تا آخر وقت روزچهارشنبه ۲۹ اردیبهشت بدفتر کانون آگهی آوا لاله‌زار یاصندوق پستی ۱۱۲۳ رسیده باشد درقرعه‌کشی شرکت داده خواهد شد .

آ ـ ۵۶۶۳

بتونیر میلارز
چنددستگاه موجود است
تهران اروپ ـ میدان فردوسی
آ ـ ۵۲۵۸ ۵ ـ ۱۲

بیماریهای آمیزشی ـ مجاری ادرار ـ سستی و ناتوانی ـ میدان بهارستان ـ خیابان صفی علیشاه دکتر یحیی صدری
آ ـ ۱۱۹۹ ۱ ـ ۱۲

حسن ـ شمس
وکیل پایه یك دادگستری
خیابان فردوسی ـ مقابل بانك‌تهران
تلفن ۳۵۸۰۹
اوقات پذیرائی :۶تا۸ بعدازظهر
۱ـ۳ آ ـ ۴۶۰۹

آدامس طوطی نشان
بهترین آدامس آمریکائی
آ ـ ۵۷۰۴

جدول کلمات متقاطع شماره ۱۲۲۱

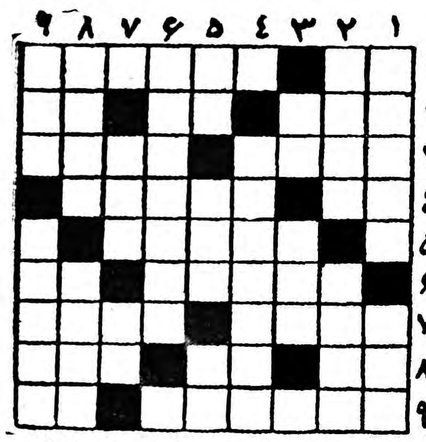

افقی: ۱ـ از مظاهر تمدن وتجدد یکی هم گرفتن آن است ـ شاعر پندش داده که دل درویش بدست‌آورد ۲ـ درحمام میزنند ـ صاحب‌یال‌و کوپال ـ اساس ۳ـ کلیدی که معمولانه درقفل بلکه بر دیوار می‌نشیند! ـ از غذا های مرغی۴ـ حرف نفی ـ با همان‌حرف چنین می کننده ـ چند سال پیش نویسنده ای همراه چغاله عنوان مقاله خودقرارداده بود! ۶ـ حرف‌یاوه‌گو! اصلا ندارد ـ روشنی دیده ۷ـ مرغ کوچکی‌که جایش برشلوار بیشتر است تادرخت!ـ وصف دهان‌گشاده۸ـ اثر رطوبت ـ گاه چنان سیاه میشود که گوئی روی به قیرشسته است ـ هیچ زنی چشم دیدنش را ندارد۹ـ دانشمند ایتالیائی کاشف قانون سقوط اجسام ـ تکیه .

عمودی: ۱ـ خوبرویان غالبا چنین هستند ـ گیج وپریشان۲ـ تابستان فصل آن است ـ اما اینهم یکی میوه اصلی زمستان است۳ـ واحد نرخ ـ مال یك دنده یك پادارد۴ـ چند سال پیش سفری مجانی به بندر عباس پیش می‌آورد ۵ـ ضمیری است ـ بی‌غل وغش ـ گرفتن ازراه هوا۶ـ از بازیهای کودکان۷ـ ازچیزهائی که میگویند درایران خیلی خراب‌است ـ ازدل سوخته برمی‌آید ۸ـ وقتی برزگرباران می‌طلبد اوآفتاب میجوید! ـ اگردرزندان نباشد دربدن انسان فراوان است۹ـ طناب ـ شاعر گزافه گو دهان کوچك دلدارش رابچنین نقطه ای‌تشبیه کرده است .

حل جدول شماره ۱۲۲۰

افقی : ۱ـ گل ـ سامبر ۲ـ همدرد ۳ـ ار ـ ایوب ۴ـ دستور ـ پستو ۵ـ سوار ـ بالن ۶ـ تاج ـ طارمی ۷ـ منبر ـ هك ۸ ـ حماقت ۹ ـ کلاله ـ فن .

عمودی : ۱ـ گلادستون ۲ـ رسوا ۳ـ تاج‌محل ۴ـ سماور ـ نما ۵ ـ ادیر (دایر) ـ طبال ۶ ـ مرو ـ بارقه ۷ ـ بدبیار ۸ ـ صلصله ۹ ـ کارنیکان .

چکسلواکی نسبت بنقشه‌های شوروی مشکوك‌است

چکسلواکی ازقبول پیشنهادهای شوروی درباره‌بهبود وضع اقتصادی‌خودداری‌میکند

وین ـ دولت کمونیستی چکسلواکی بدولت شوروی فهمانده است که که آن‌دولت‌قصدندارد کورکورانه از نقشه های مسکو پیروی کرده وبموازات دستورات شوروی پیش برود.

ضمنا دولت کمونیستی چك‌ اسلواکی تاکید کرده‌است که هرگونه اختلاف بین چك‌اسلواکی و کرملین اختلاف اصولی‌نخواهد بود بلکه مربوط بشکل طرحها میباشد.

وضع چکسلواکی در قبال پیشنهاد های شوروی از طرف‌آنتوان‌نوونتی نخست‌وزیر چکسلواکی ودبیر اول حزب کمونیست آنکشور روشن شده است وی طی‌بیانات خود بخصوص بمسائل کشاورزی اشاره کرد ولی ناظرین سیاسی دروین پایتخت اتریش براین عقیده‌اند که بیانات نوونتی‌انعکاسی از نظریات دولت چکسلواکی‌نسبت به‌جنبه های مختلف سیاست‌داخلی شوروی است.

نخست‌وزیر چکسلواکی طی‌نطقی که دریك مزرعه اشتراکی درقریه جرنیك واقع درساحل رودخانه ادردر مرکز چکسلواکی پیشنهادهائی را که برای مزارع اشتراکی باتحدیدهای بزرگتر مانند آنچه در شوروی انجام گرفته شده رد کرد.

طی‌بیانات خود نخست‌وزیر چك‌ اسلواکی باختلافات بین‌اوضاع شوروی و چکسلواکی ناشی از ازافزایش جمعیت وسعت کشور ووسائط حمل و نقل وشاهراهها اشاره کرده و گفت مااطبق‌شرایط اقتصادی خودمان پیش خواهیم رفت واحتیاجات طبقه کارگر خودمان را درنظر خواهیم گرفت. اصول مامربوط به‌پایه اشتراکی کردن مزارع همانست که درکشور های جامعه سوسیالیستی مراعات میشود ولی شکل آن باید منطبق باشرایط و مقتضیات ماباشد.

منابع مطلع دروین اظهار میدارند که نخست‌وزیر چك‌اسلواکی‌نسبت به‌نقشه شوروی مربوط به‌تمرکز اقتصادیات روش محتاطانه اتخاذ کرده‌است. دولت چك‌اسلواکی قدرت عده‌ای ازوزراء را محدود ساخته واز تعداد نفرات تحت‌ریاست آنها کاسته است.

طبق این منابع بعضی ازمقامات عالیرتبه چکسلواکی درباره پیشنهاد های معقولانه خروشچف نخست‌وزیر شوروی سئوالاتی کرده میپرسند آیا بارد این‌پیشنهادها ممکن‌نیست از قدرت و نفوذ حزب کمونیست چکسلواکی کاسته شود هدف پراك آن نیست که‌با کرملین مخالفت کند بلکه میخواهدمنتظر بوده وبه‌بینند درمسکو چه خواهد گذشت البته این رویه مخالف باسیاست کلی بلوك شوروی است که باید اقدامات این بلوك منطبق باسیاست مسکو باشد این رویه جدید بعداز بیست ویکمین کنگره حزب کمونیست‌شوروی که‌دراوائل سال جاری درمسکو منعقدگشت ظهور کرد.

دراین‌کنگره خروشچف نخست‌وزیر شوروی چنین گفته بود. کشورهای سوسیالیستی بااندك تفاوتی از لحاظ مدت باید یکی پس‌ازدیگری به کمونیزم برسند کشورهای سوسیالیستی باقدرت هرچه‌تمامتر وباسرعت هرچه بیشتر باید به پایه های اقتصادی عالی که شوروی داراست برسند. منظور خروشچف آن بود که بکارهای سوسیالیستی می‌بایستی تجربیات شوروی را سرمشق خود قرار بدهند.

بیشتر کشورهای دست‌نشانده شوروی در اروپای شرقی از رویه شوروی پیروی میکنند. برنامه اشتراکی کردن مزارع مخصوصا در مجارستان تجدید حیات کرده است واین کشور ها اجرای‌برنامه صنعتی خودرا تسریع کرده ودر راهی که‌مسکو را بسوی کمونیزم میبرد قدم برمیدارند.

حتی چکسلواکی پاسخ موافق به فشار مسکو داده است دراوائل‌سال جاری‌چکسواکی‌بارای کار گاههای تراکتور وماشین آلات را منحل کرد. چندماه قبل از آن عده‌ای‌از رهبران چکسلواکی نسبت به‌پیروی ازدستورات مسکو اعتراض کرده بودند.

درهرحال چکسلواکی نسبت به سایر کشورهای دست‌نشانده‌شوروی در وضع بهتری است تابتواند کارهارا مطابق میل خودانجام‌بدهد چکسلواکی صنعتی ترین وغنی‌ترین کشور درزمره ممالك دست نشانده شوروی است.

درعین حال حزب کمونیست‌چك‌ اسلواکی حتی در بعضی موارد جدی‌تراز کرملین بعنوان راهنما کننده اصل چکسلواکی فعالیت میکند.

نیویورك تایمز

مقالات وگزارشهای خارجی

نوشته : فیلیپ نیوسام
مفسر یونایتدپرس

امریکا ـ خبرنگاراطلاعات

دونفر ازدانشجویان ایرانی ازآمریکا اخراج شدند

یکی ازدانشجویان ایرانی مقیم‌کالیفرنیا درزندان معروف‌سانفرانسیسکو زندانی است

بطوریکه خوانندگان گرامی اطلاع دارند، چندی پیش آقای دکتر اسفندیاری سرپرست کل محصلین ایرانی درامریکا برای رسیدگی دقیق بوضع‌دانشجویان وتماس‌بااولیای مدارس‌آنان شروع‌به‌مسافرت‌دورامریکا نمود. طی این مسافرتها بابیشتر دانشجویان تماس‌حاصل شد وبه مشکلات آنها رسیدگی بعمل آمد.

آقای پرویز ایرانفر خبرنگار اطلاعات درامریکا درباره این مسافرت گزارش جامعی تهیه نموده که از امروز دراین ستون بنظر خوانندگان ارجمند میرسد.

۳۵۰۰ دانشجو

مسافرت آقای دکتر اسفندیاری بکلیه شهرهائی‌که تعداد زیادی ازمحصلین ایرانی درآن مشغول تحصیل میباشند یکی از اقدامات اساسی وابجائی بودکه برای دومین باردرچندسال اخیر انجام گرفت.

این اقدام سرپرست دانشجویان گذشته ازاینکه اثرنیکوئی دربین محصلین برجای گذارده، از نقطه نظر خارجی ها وبخصوص اولیاء دانشکده‌ها ومدارسی که محصلین

آقای دکتر اسفندیاری

ایرانی درآن مشغول تحصیل‌هستند بی تاثیرنبود وآنها بخوبی متوجه شدندکه‌وضع تحصیلی دانشجویان ایرانی مورد رسیدگی قرارگرفته واعمال خوب وبد آنهااز طرف مقامات مسئول مورد توجه قرار میگیرد.

اکنون درآمریکا درحدود ۳۵۰۰ دانشجو در رشته های مختلفه مشغول تحصیل هستند وعلاوه بر کسانیکه دراداره سرپرستی‌مدارکی دارند، عده دیگری نیزدیده میشوند که چون بقصد کار به آمریکا آمده اند، لذاپرونده‌ای در اداره سرپرستی ندارند. باتوجه به تعداد دانشجویان باید قبول کرد که رسیدگی بوضع آنهادشوارمیباشد وباید قبول کردکه با مکاتبه هم متاسفانه دانشجویان‌میتوانندمشکلات خودرا بیان دارند ونه اینکه اداره سرپرستی بتواند بوضع آنها رسیدگی نماید. بخصوص‌که در پیشاپیش جوانانیکه تمام‌وقت خودرا صرف تحصیل علم ودانش نموده و ازصرف اوقات بیهوده خود داری مینمایند، عده‌ای پیدا میشوند که ممکن است اعمال غلطشان باعث بدنامی مملکت بشود وبهترین طرز رسیدگی بوضع این دانشجویان بی مبالات، تماس نزدیك مقامات مسئول بااولیاء مدارس مختلفه و بررسی پرونده تحصیلی آن ها میباشد.

این‌مسافرت ازدوجنبه قابل کمال اهمیت بوده. یکی اینکه دانشجویان فعال که‌بادلسردی مشغول تحصیل بودند دلگرم شدند ودیگر اینکه اعمال دانشجویان خطاکار کنترل میشدآنچه مسلم‌است این‌دودسته‌از دانشجویان بینشان تفاوتی موجود است که‌آقای دکتراسفندیاری و مقامات مسئول دیگربدان‌توجه کاملی خواهند نمود. بایددانشجویان‌سالم وجدی مورد تشویق قرارگیرند ودر درمقابل درباره دانشجویانیکه‌وضع آنها رضایت بخش‌نبوده وبطور کلی ازنظر اخلاقی هم‌چندان اعمالشان صحیح بنظر نمیرسدتصمیمات جدی واساسی درنظر گرفته شود.

استقبال دانشجویان

در کلیه ایالاتی که آقای‌دکتر اسفندیاری مسافرت‌نمودند ازطرف دانشجویان مقیم درآنجا استقبال بی‌نظیری از ایشان بعمل آمد و دانشجویان سعی نمودند که‌تاآنجا که‌ممکن است‌ناراحتی‌ها ومشکلات خودرا باسرپرست خوددرمیان گذارند سرپرست کل دانشجویان ایرانی مقیم امریکا اظهار داشت. اقدام باین مسافرت بنابرامراکیدی بود که‌اعلیحضرت همایون‌شاهنشاه در مورد بهبود وضع‌تحصیلی شماصادر فرموده‌اند. همانطوریکه میدانید همیشه و درهمه حال طبقه‌جوان و تحصیلکرده مملکت‌مورد توجه‌خاص شاهنشاه بوده‌و. صدور اوامراکیدی که‌تاکنون برای‌بهبود وضع‌تحصیلی شماجوانان که‌از مملکت‌و خانواده خودبخاطر تحصیل علم‌ودانش دور میباشید ،ازطرف ذات‌اقدس‌شاهانه دلیل این مدعی است.

من همانطوریکه بارها گفته و کسانیکه مرا میشناسند وبزندگی من وارد هـ [illegible] د عرایضم راتائید خواهند نمود درتمام مدت‌عمرخدمت گذاری خودم جزصمیمیت وانجام منویات ملوکانه‌بکشور نظری‌نداشته وهیچوقت مایل نیستم اقداماتی از طرف‌شماها بشودجزپیشرفت‌تحصیل شماها که‌نظر شخص‌اول‌مملکت و اولیاءمحترم‌شماست. شمابخوبی‌میدانید که‌آینده ایران بدست شما جوانان است که‌از مملکت‌خودفعلافرسنگها دورهستیدبخاطر تحصیل ,علم‌وبدست آوردن تجربیات بیشتر بنفع‌بهبود وضع مملکت‌ومردم.

اکنون میلیونهانفرازافراد مملکت که تامین هزینه زندگی شما محصلین را مینمایند، چشم‌براه بازگشت واقدامات اساسی ومفید شماها برای بهبود ,وضع کشور هستند. من‌بخوبی میدانم که‌عده زیادی از شما دانشجویان وواقعا زحمت کشیده واوقات خودرا ببطالت نمیگذرانند واطمینان دارم که‌تشخیص داده‌اید مسافرتتان باین مملکت و مخارج‌را که برای تامین‌زندگی خود چه‌ازطرف دولت وچه‌از طرف اولیاءخودمینمائیدصرفابخاطر کسب‌علم ومعلومات بیشتربرای خدمت‌بمملکت خود میباشد. همانطوریکه بارها گفته‌ام یك‌مسئله بیش از هرچیز دیگری برای شماها ومملکت‌مامهم وقابل اهمیت است وآن‌موضوع اخلاق ورفتارشماها دراین‌جاست. باید دانست که در ممالك خارجه اشخاص‌خارجی راکمتر‌باسم‌میشناسند بلکه ما خارجی‌ها را بعنوان اینکه مثلاایرانی هستیم مورد دقت قرار میدهند .اعمال غلط وخوب‌مابعنوان

آقای پرویز ایرانفر

یکنفر ایرانی جلب توجه‌مردم‌این سرزمین را مینمایند. ماداری‌تاریخ ششهزار ساله‌هستیم .ایران ما زمانی مشعلدار تمدن دنیابوده است وادب‌و نزاکت. ما همیشه‌ضرب‌المثل کلیه‌خارجی‌ها بوده واکنون‌هم‌میباشد.

اعلیحضرت همایونی‌باین مسئله خیلی توجه‌دارند ومایل هستند که دانشجویان ازلحاظ اخلاق ورفتار نمونه شاگردان خارجی باشند. اگرمی‌بینید که‌عده‌ای‌دربین شماها که‌مسلما تعدادشان کم‌است، سیله اعمال غلط خودباعث بدنامی‌مملکت وشمامحصلین میشوند، درصورتیکه ممکن‌است خودتان‌آنهارا باصمیمیت ودوستی از ادامه رفتارغلطشان باز دارید و اگر مشاهده میکنید که بعضی‌ازآنها جنسا اشخاص ناراحت وبی‌تربیتی هستندو فعالیت شماهم تاثیری ندارد فوری اطلاع‌بدهید تا اینگونه اشخاص که‌درلباس محصل باعث‌هتك‌حیثیت کشور میشوند، فوری طبق‌قوانین ازبین‌شماها اخراج وباهمکاری سفارت کبرای ایران‌و وسائل مراجعت آنها رابمملکت [illegible] فراهم نمائیم.

دنباله اینمطلب در شماره آینده چاپ خواهد شد.

دو ایرانی
درجنگلهای مخوف آمازون

چنگال وحشتناك خفاش ،گوشتخوار آمازون

ازهمین هفته یادداشتهای برادران امیدوارکه دهسال است دور دنیا مشغول جهانگردی میباشند همراه باعکسهائی که فرستاده‌اند در مجله «اطلاعات جوانان» منتشر میشود

حوادث تبت هندوپاکستان رابهم نزدیك ساخته است

حوادث تبت باعث پیدایش این‌فکر درپاکستان وهند گردیده است که‌این دوکشور باید به‌اختلافات خود خاتمه داده وبرای دفاع مشترك ازهیمالیا اقدام نمایند.

ازسال ۱۹۴۷ که‌این‌دوکشور موفق به‌کسب استقلال ازبریتانیا شدند بعلت اختلافات مذهبی ومسئله‌کشمیر وکانال های آبی که‌فوق العاده مورد نیاز هردوکشور برای‌توسعه کشاورزی مردم‌فقیر این سرزمین وسیع می‌باشد بایکدیگر روابط‌غیردوستانه‌داشته‌اند.

ولی اخیرا هردوکشور احساس میکنندکه‌کمونیسم درمرزهای شمالی آنان مشغول مواضع خودمی‌باشد.

ناحیه‌گیگیت پاکستان باایالت‌سین کیانك‌چین کمونیست هم‌مرز بوده و فقط یك رشته باریك ازخاك افغانستان این ناحیه واازمرز چین جدا میکند.

هندوستان که‌هم مرز چین‌کمونیست می‌باشد پس‌ازفراردالائی‌لاما وپذیرائی گرمی که ازاو بعمل آمد هدف دشنام واتهامات روز افزون چین کمونیست قرارگرفته است.

مارشال هوائی پاکستان اصغر خان دفتری به‌خبرنگار یونایتدپرس نشان داد که‌درآن تجاوزات‌هواپیماهای‌هندی بفضای پاکستان قید گردیده بودعلاوه براین درماه گذشته چند تجاوز به فضای پاکستان بعمل آمده که‌هویت هواپیماها مشخص نگردیده است و این هواپیماها برفراز ناحیه گیگیت هم‌مرز چین کمونیست پرواز کرده‌اند بنظرمیرسد که‌هواپیماهای مزبورمتعلق به‌شوروی وعملیات اکتشافی برفراز ناحیه گیگیت‌انجام‌داده‌اند.

عده‌ای‌معتقدندکه آمریکابعنوان‌دوست دوکشور باید جدی وارد عمل شده و روابط‌هندوپاکستان را بهبودبخشد.

پس‌از تقسیم شبه قاره به‌هند و پاکستان درحدود ۱۷میلیون‌مسلمان‌و هندی به‌هند یا پاکستان مهاجرت نمودند.

نهرو تاکنون کوچکترین تخفیفی‌در ابراز مخالفت و تنفر خوداز‌پیمان‌های نظامی بهر شکل نداده است ولی تصمیم خودرا به‌جنك‌علیه‌هر تجاوز که بخاك هند بعمل آید اعلام داشته است شاید گذشت زمان بالاخره‌نظر نهرو را تغییر داده واورا موافق باپیمان‌های نظامی بنماید.

تصحیح

درشماره دیشب عکس‌رئیس جمهوری هند بجای دکتر تاراچند سفیر کبیر اسبق هند در ایران بچاپ رسیده بود که‌بدینوسیله با عرض معذرت تصحیح میشود.

قابل‌توجه مبل‌سازان

برای تهیه ابرهای اسفنجی مخصوص‌مبل

به تلفن ۲۴۵۹۶

حاجب‌الدوله شماره ۱۱ معبودی مراجعه فرمائید

آگهی‌مصور آ ـ ۵۷۳۴

آ ـ ۵۶۶۸

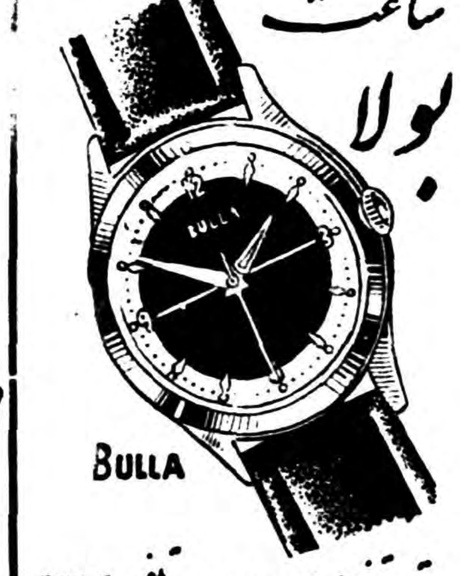

ا ـ ۵٦۸٤

توجه

برای تهیه یخچال ویترینی و گنجه و بستنی سازی به شرکت تهرانشهر محدود ـ خیابان سعدی

تلفن ۳۴۳۵۳ ـ ۳۰۲۱۱۵ ـ

مراجعه فرمائید

آ ـ ۵۷۳۰ آگهی‌مصور

۵٦۳۸

آگهی مناقصه خرید آهن‌آلات

شرکت سهامی مصالح ساختمانی سازمان برنامه بیست (۲۰) قلم آهن آلات مورد احتیاج کارخانه سیمان ری را از طریق مناقصه‌خریداری می نماید. داوطلبان شرکت درمناقصه باید با مراجعه بدفتر شرکت واقع‌در کارخانه سیمان ری و دریافت یك نسخه از شرایط و مشخصات مناقصه پیشنهادات خودرا تا آخر وقت اداری روز شنبه ۸ خرداد ماه ۱۳۳۸ بدفتر شرکت تسلیم و [illegible]ید دریافت دارند.

پیشنهاد های رسیده در ساعت ده صبح فردای آنروز باز و قرائت خواهد شد.

شرکت‌سهامی‌مصالح‌ساختمانی

۱ـ۲ آ ـ ۵۲۱۴

آگهی مناقصه لوازم برق

شرکت سهامی کارخانجات قند ایران ۱۶ قلم‌لوازم برق‌مورد نیاز را ازطریق مناقصه خریداری مینماید شرایط و مشخصات لوازم مورد مناقصه دراداره خریدشرکت واقع در خیابان شاهرضا مقابل خیابان ایرانشهر موجود بوده‌وپیشنهادات تاآخر وقت اداری روز ۹ر۳ر۳۸ قبول‌ودرساعت ده‌صبح‌روز۱۰ر۳ر۳۸ موعد تشکیل جلسه مناقصه‌است قرائت و رسیدگی خواهدشد شرکت در مناقصه بمنزله قبولی کلیه شرایط مناقصه است.

۱ـ۲ آ ـ ۴۷۸۴

آگهی تمدید مناقصه دستگاه تهویه مطبوع

بانك ملی‌ایران مدت‌قبول‌پیشنهادات‌مربوط به‌تهیه‌ونصب دستگاههای تهویه مطبوع بنای صندوق پس‌انداز ملی‌راکه تاآخروقت اداری روز ۳۰ر۲ر۱۳۳۸ بوده است بمدت ۱۰ روزتمدید خواهد نمود. بنابراین پیشنهاد دهندگان میتوانند تاآخروقت اداری روزدو شنبه ۱۰ر۳ر۳۸ پیشنهاد خودرا بدفتر اداره ساختمان تسلیم‌نمایند. جلسه‌مناقصه و قرائت پیشنهادات درساعت ۱۰صبح روزسه‌شنبه ۱۱ر۳ر۳۸ درمحل اداره ساختمان باحضور پیشنهاد دهندگان تشکیل خواهد گردید.

بانك ملی‌ایران

۱ـ۳ آ ـ ۵۵۶۰

آگهی فروش زمین

بانك رهنی‌ایران سه‌قطعه باقیمانده از اراضی‌واقع درقسمت جنوبی بیمارستان هزارتختخوابی را از طریق مزایده‌کتبی بفروش میرساند.

داوطلبان برای اطلاع ازحداقل قیمت هریك از قطعات وملاحظه نقشه واطلاع ازسایر شرایط مزایده میتوانند از روزیکشنبه ۲۶ اردیبهشت‌ماه درساعات اداری باداره مهندسی این بانك مراجعه فرمایند وپیشنهادهای خودرا طبق برك شرایط تاساعت ۱۰روزیکشنبه ۲ خردادماه ۱۳۳۸ درمقابل رسید تسلیم‌دفتربانك نمایند.

پیشنهادها درساعت ۱۱ همان‌روز باز وقرائت خواهد شد حضور پیشنهاد دهندگان درجلسه مزایده آزاد بوده وبانك رهنی ایران در ردیا قبول هریك از پیشنهادها مختار است

بانك رهنی ایران

۱ـ۳ آ ـ ۴۸۳۰

بررسی تاریخ روابط ایران و شوروی

ستون پنجم شوروی در ایران چه کردند؟

دولت اتحاد جماهیر شوروی سوسیالستی دوستی باایران‌را در سالهای اول انقلاب اکتبر ۱۹۱۷ چنین آغاز کرد یعنی روی کاغذ آورد. کاغذی که درقاموس حقوق بین‌الملل و درروابط بین‌دول «عهد نامه» گفته میشود وآن عبارت ازاین بود که میگوید.

«دولت شوروی روسیه مطابق‌بیانیه های خودراجع‌بمبانی سیاست‌روسیه نسبت بملت‌ایران‌مندرجه درمراسلات ۱۴ ژانوار ۱۹۱۸ و۲۶ژوین۱۹۱۹ یکمرتبه دیگر رسما اعلان مینماید که از سیاست جابرانه که‌دولت‌های مستعمراتی روسیه که‌باراده کارگران ودهاقین این مملکت‌سرنگون شدند نسبت بایران تعقیب مینمودند قطعا صرفنظر مینماید .....» (ازفصل‌اول معاهده ۲۶فوریه ۱۹۲۱)

مبنای سیاست روسیه‌چنین اعلان گردید که‌ازسیاست جابرانه دولت مستعمراتی روسیه که‌باراده کارگران و دهاقین سرنگون گردید قطعا صرفنظر نموده‌است ونیزدولت‌اتحاد جماهیر شوروی درتبلیغات جهانی خود ادعا کرده وهنوز هم میکند که آن‌کشور احتیاجی باستثمار منابع ثروت هیچ کشور نداشته‌وندارد. ولیکن دولت‌روسیه شوروی اینها رافقط روی کاغذمینوشت‌وفقط برای فریب کاری بود این حکومت«دما کوك» که‌هدفی جزتوسعه طلبی و تجاوز واستثمار منابع ثروت‌دیگران ندارد بزرگترین حکومت (دما کوك) است که‌تاریخ بشر میتواند بیاد داشته باشد وحکومت‌استثمارگری است که باسم کارگر ودهاقین خشن‌ترین نوع استعمار رابوجود آورده است.

مادر مباحث گذشته مواردعدیده‌ای را درباب نقض تعهدات‌دولت شوروی نسبت بایران باتکاء اسناد رسمی و مدارك تاریخی نشان دادیم ولکن مرورزمان همیشه یك‌پرده فراموشی روی - گذشته ها میکشد و این فراموشیها سبب میشود که‌دشمن ازآن استفاده مینماید ودولت‌روسیه شوروی باآنکه درعمل تجاوز کارانه که درحادثه سوم شهریور ۱۳۲۰ بایران مرتکب گردید وماهیت سیاست او نسبت بایران درنظرملت ایران آشکار شد با این وجود و بواسطه‌انعقاد پیمان سه‌گانه در بهمن ۱۳۲۰ وبعداز آنکه‌ایران‌تحت فشار اوضاع و مقتضیات زمان در کنار متفقین قرار گرفت و سیاست بی طرفی مبدل بسیاست یکجانبه شد ، ملت ایران تصور می کرد که دولت شوروی حالا دیگر متفق ایرانست ، دوست است ، همسایه است ودر حالت جنك است وظیفه دوستی و اتفاق همسایگی چنین اقتضاءحکم می کند که‌باو کمك شود و کمك هم شد وایران همه چیز خودرا در طبق اخلاص گذاشته واز کتف وشانه های مردانه خود پل پیروزی ساخت دولت روسیه شوروی و حکومت مسکو .حکومت ژوزف‌استالین. حکومت ژنرالیسموس استالین با کمالنا جوانمردی از همان آغاز ورود ارتش سرخ بایران‌اقدام به تشکیل ستون پنجم در داخله ایران کرد . تجاوز خونین سوم شهریور ۱۳۲۰ مبنای اول وتشکیل ستون پنجم در داخله ایران مبنای دوم‌سیاست تجاوز کارانه‌واستعمارگر امپریالیزم‌روسیه‌و حکومت‌دیکتاتوری باصطلاح پرولتاریائی را نسبت به ایران تشکیل میداد . ستون پنجم دولت شوروی‌در ایران‌حزب کمونیست توده بود «کتاب سیاه» تاریخچه تشکیل این حزب وخیانتکاری های اورا به تفصیل شرح داده است . مادر اینجا فقط به ذکر پاره‌ای مطالب می پردازیم که ارتباط با بحث مادر خصوص «مبانی‌سیاست روسیه شوروی نسبت بملت ایران» (موضوع فصل اول معاهده فوریه ۱۹۲۱) دارد . حزب توده کمونیست درمهر ماه ۱۳۲۰ فقط یکماه بعداز حمله‌شهریور ۱۳۲۰در تهران‌تشکیل گردید وفقط هیجده ماه طول کشید تا توانست با پشتیبانی و تقویت‌ارتش سرخ وسفارت شوروی در تهران هفت نماینده در مجلس شوری‌داشته باشد . هفت نماینده حزب کمونیست توده از شهر های شمالی واشغال شده از جانب قشون سرخ از توی صندوقها بیرون آمده بودند فقط یکنفر از اصفهان به آنها پیوست اینها نمایندگان سرخ و افسران سیاسی ستون پنجم دشمن بودند انتخابات در مناطق اشغالی شوروی بقدری رسواو زننده بود که‌اعتبارنامه جعفر پیشه وری معروف ومعلوم‌الحال که‌در آغاز انقلاب باسم جعفرجواد زاده با بالشویکهای متجاوز همکاری داشته وآنهارا به غارت و قتل و تاراج شهر های شمالی سوق نموده رد شد ودرتابستان ۱۳۲۳ بود که حزب‌توده کمونیست سازمان‌یافت‌ودر پائیز همین سال بود که ملت ایران فرصتی بدست آورد که ماهیت حقیقی این حزب و یاستون پنجم دشمن ویا بعبارت دیگر مبنای دیگری از سیاست استعماری دولت اتحاد جماهیر شوروی سوسیالیستی را بشناسد زیرا که در همین سال ۱۳۲۳ ودر بدوتشکیل مجلس‌چهاردهم ووجود فراکسیون حزب توده کمونیستی بود که دولت شوروی تقاضای امتیاز نفت شمال را ازایران کرد ودرك این مطلب که حزب‌توده کمونیستی فقط مامور اجرای سیاست استعمار گرانه‌امپریالیزم روسیه کارگران‌وحکومت‌دیکتاتوری پرولتر مسکو بــود خیلی آسانست زیرا که فقط سه هفته پیش از آنکه تقاضای دولت روسیه شوروی برای گرفتن امتیاز نفت شمال در تهران تسلیم شود افسران سیاسی ستون پنجم دشمن درمجلس شورایملی ،یعنی اعضاء فراکسیون حزب توده نطقهائی مبنی برمخالفت با اعطای هرگونه امتیازی بخارجی ایراد کردند ولکن همینکه تقاضای دولت شوروی تسلیم دولت ایران گردید همان اعضاء روسیاه وخیانت پیشه برگشته ودر نطقهای خود تقاضای شوروی را تائید کردند. صورت مذاکرات رسمی مجلس شورایملی در آن دوره موجوداست ومخصوصا در آن میان اظهارات دکتر رضا راد منش وتناقص‌گوئی های او سند دیگری از ماهیت حزب توده کمونیستی وبعبارت دیگر مبنای دیگر سیاست روسیه نسبت بملت ایران میباشد وبر اثر مقاومت دلیرانه ملت ایران در بحبوحه‌جنك در مقابل تقاضای دولت اتحادجماهیر شوروی سوسیالیستی حکومت‌مسکو آقای کافتا را دزه معاون وزارت خارجه خود را بتهران گسیل‌داشت واصرار برای قبولاندن تقاضای‌دولت متبوعه خودکرد .

ما گفتیم معاهدات وقرار داد ها از نظر ماهیت سیاستی که دولت روسیه شوروی تعقیب میکرد فقط «کاغذ» بود و کاغذ است وگرنه چگونه ممکن است تصور کرد که حکومت روسیه شوروی ووزارت امور خارجه آن دولت‌توجهی‌نداشت که تقاضای چنین امتیازی بخلاف «مبانی سیاست روسیه نسبت‌بملت ایران» موضوع فصل اول معاهده فوریه ۱۹۲۱ بخلاف تمام ادعا ها وتبلیغاتی است که کرده است . دولت روسیه شوروی وقوف کامل باین امر داشت ولیکن در آن‌هنگام وباداشتن ستون پنجم قوی درداخله ایران دوحساب پیش خود کرده‌بود اول اینکه هر گاه بافشار وتهدید دولت وملت ایران وبا کمك‌وجنجال وهوچیگری حزب توده وفراکسیون او در مجلس توانست امتیاز نفت شمال را بگیرد پیروزی بزرگی بدست آورده وپایگاه محکمی‌برای بسط و توسعه نفوذ خود در شمال وخلاصه استعمار ایران ایجادنموده ومیتوان شمال ایران را نقطه مبداء برای‌پیشرویهای‌بعدی‌خود قرارده‌دو ضمنااز‌منابع‌نفت شمال که‌دربحبوحه جنك‌هم لحظه‌بلحظه اهمیت آن در تعیین سر نوشت و مقدرات ملل بیشتر معلوم‌می گردید استفاده نموده ومنابع ثروت ملی ایران رااستثمار نماید !

دوم اینکه هرگاه دولت وملت ایران در مقابل تقاضای نامشروع وخلاف تعهدی که روسیه شوروی در مقابل ایران دارد مقاومت‌ومردانه ایستادگی کردو تسلیم زور گوئی مسکو نشد دراین صورت دولت اتحاد جماهیر شوروی سوسیالیستی می تواند ایران را متهم بداشتن «سیاست غیر دوستانه» واعمال«روش خصمانه» نسبت بملل جماهیرشوروی نماید و محیط روابط بین دو کشور رابصورت تیره وابهام آمیزی‌درآورد که همگام پایان یافتن جنك باستناد اتهامات وافترائات مذکوره‌ارتشهای خودرا در ایران نگاهداشته وبدست ستون پنج می که تشکیل داده و اسمش «حزب توده» بود در داخله ایران ایجاد بلوا و آشوب وجنگهای داخلی نماید وآنگاه ارتش نجات بخش سرخ برای کمك به آزادی خواهان بشتابد وتمام ایران را که نفت شمال هم جزء آنست یکجا ببلعد و بعدهم هیچوقت ایران را ترك نکند و آزادی خواهان راهم سر نگون در مغاك نیستی کند ، چنانکه بعداز جنك در رمانی و چکسلواکی و هنگری و لهستان وآلمان شرقی همین کاررا کرد ... ولی حوادث بعدی نشان داد که این حساب مسکوو حکومت‌استعمارگر روسیه شوروی در باره ملت ایران غلط اندر غلط بوده ودولت ایران زیر بار زور گوئی اونرفت وملت ایران هم بعداز جنك ستون پنجم

از : اسپهانی

مسابقات کشتی دوکشوربرادر

تیم کشتی باشگاه «توپراك‌اسپور» آنکارا به‌تهران آمد و قراراست باکشتی‌گیران باشگاههای پولاد و دارائی سه‌مسابقه انجام دهند .شش کشتی گیر مهمان دارای عناوین المپیك و جهانی میباشند وافراد دیگر نیز چندین بار در تیم ملی ترکیه افتخار عضویت داشتند. بااینکه تیم ترکها یك تیم باشگاه است مع‌الوصف از لحاظ ارزش و عنوان انفرادی این تیم درواقع ستون فقرات تیم ملی کشتی ترکیه را تشکیل میدهد . بخصوص پس‌از محرومیت «حسن آکباش، داغستانلی و بوکه» سه نفر از بهترین کشتی گیران ترکیه افراد تیم توپراك سپور بیش‌از پیش اهمیت پیدا کرده است. بدین معنی که ترکها در مسابقات ملی ایران ـترکیه و همچنین درمسابقات کشتی قهرمانی جهانی ۱۹۵۹ تهران بیشتر روی کشتی‌گیران مهمان تکیه خواهند کرد .

مسابقات مهمانان باکشتی‌گیران ما بدون تردید بسیار جالب ودر عین حال پرهیجان خواهدبود .زیرا درمقابل مهمانان افراد مانیز تقریبا از بهترین کشتی گیران‌ایران خواهند بود .این مسابقات را میتوان آزمایش غیر رسمی قهرمانان زبده دو کشور دانست .اتفاقا در آستانه‌مسابقات کشتی قهرمانی جهان این آزمایش برای کشتی‌گیران دوکشور دوست و برادر لازم و ضروری است. این‌منتهای خوشوقتی است که روابط ورزشی ایران ـترکیه روز بروز رونق میگیرد .اصولا باید کوشش کرد این‌تماسها بهیچ‌وجه متوقف نگردد .

درمسابقات ایران ـترکیه مسئله داوری همیشه باعث کدورتهای بیجا میشود .بنظر مسئولین طرفین از روی حسن‌نیت این قسمت مهم راندیده میگیرند و عدم‌توجه آنها باعث میگردد که درمیان عده‌ای ناراحتی ایجاد شود .این‌بار نباید اجازه دادکه برسرداوری حوادثی رخ دهد. لازم است قبل‌از مسابقات کشتی دوتیم درمورد داوری توافق کامل‌بعمل آورند و کاری صورت‌ندهند که بخاطر یك برد ویاباخت همه تلاشهای مثبت از بین برود .

شورای ورزشی بانوان در حضور والاحضرت شهناز

اعضای شورایعالی‌ورزشی بانوان‌ایران‌بمعیت تیمسار سرلشکردفتری رئیس سازمان تندرستی جوانان و تربیت بدنی ایران و آقای حاج‌عظیمی دبیر کل سازمان در کاخ‌اختصاصی‌بحضور والاحضرت شهناز پهلوی ریاست عالیه ورزشی بانوان کشور رسیدند .

بدوا گزارش جامعی از اقدامات شورا بوسیله خانم عزت پیرنیا رئیس شورای ورزشی بعرض والاحضرت رسید ،و سپس والاحضرت سئوالاتی دربارهٔ نحوهٔ امور ورزشی بانوان دررشته های مختلف و میزان بودجه و تعداد استادیومهای ورزشی بانوان نمودند که جواب داده شد .

درخاتمه والاحضرت شهناز پهلوی دستورات کاملی برای تعمیم و ترویج امرورزشی درمیان بانوان ودوشیزگان صادر فرمودند .

نتیجه فوتبال دبیرستانها

مسابقات فوتبال دبیرستان های تهران که با شرکت ۱۴۳ تیم از تاریخ هشتم آذرماه ۳۷ آغاز شده بود در تاریخ ۲۴ اردیبهشت ماه ۳۸ بابدست آوردن نتایج زیرپایان یافت

در دوره اول دبیرستان وحیداول دبیرستان تمــدن دوم در دوره دوم دانشسرای تهران اول و دبیرستان ابوریحان دوم .

قابل توجه کارخانجات شرکتهای ساختمانی وآقایان مهندسین مصرف کننده آهن‌آلات

قبل از خرید هرنوع آهنی مظنه دقیق آنرا از مـا سئوال فرمائید. قیمت‌ها را هرروز تلفنا وهر هفته کتبا دراختیار گذاشته مایل باشید مصرفی‌تان را بماسفارش دهید ـاحدصفاری‌ـ کمیسیونر آهن‌آلات ـتهران‌سرای شمس. تلفن ۲۸۷۱۷ آ ـ ۴۷۶۳

ورزشی

بازدید از بسفر زیبا

ازاسمعیل‌اکبری خبرنگار اعزامی‌اطلاعات

طبق برنامه‌ای که از طـرف فدراسیون بوکس ترکیه تنظیم‌شده بود ساعت ده صبح روز دوشنبه ۱۳ اردیبهشت ماه در دفتر استانداری استانبول اجتماع نمودیم وبا معاون استاندار ملاقات نمودیم ، دراین ملاقات سخنرانی های‌جامعی پیرامون اهمیت ورزش و این گونه تماسها از طرف معاون استانداری و رئیس فدراسیون بوکس ایران بعمل‌آمد.

پس‌از پایان مراسم ملاقات قهرمانان باستراحت پرداختند وشب ضیافت مجللی از طرف شهردار استانبول دریکی از زیبا ترین‌هتلهای ترکیه بافتخار قهرمانان تیم ملی بوکس ایران داده شد، دراین ضیافت قهرمانان پس‌از صرف شام به تفریح پرداختند ورقابت شدیدی بین قهرمانان برای اجرای رقصهای مختلف در گرفت .

روز بعد باشهردار ملاقات کردیم وسپس طبق برنامه تنظیمی درعمارت ستاد ارتش ترکیه جهت ملاقات با فرمانده نیروی زمینی ارتش ترکیه حاضر شدیم .در عمارت ستادارتش استقبال گرمی از ما شد و فرمانده نیروی زمینی ارتش ترکیه ضمن اظهار خرسندی از ورود ورزشکاران اظهار داشت مادر ترکیه به ورزش خیلی اهمیت میدهیم زیرا سلامتی لازمه زیستن است وسلامتی راتنها از راه ورزش می توان بدست آورد، نیروی نظامی ماتماما از ورزش سر رشته دارند زیرا اگر باین اطلاعات وورزیدگی در ورزش نداشته باشند چند برابر وزن خود را نمی توانند در کوهها و تپه ها حمل کنند آقای امیر علائی در جواب مشارالیه اظهار داشت توجه شما نسبت بامر ورزش در ترکیه بسیار واضح است زیرا مابخوبی دیدیم که چند نفر ازافراد تیم ملی بوکس شما از افراد ارتش هستند ، ملاقات با رئیس نیروی زمینی درمیان ابراز احساسات وکف زدنهای بوکسور های ایرانی وترك خاتمه پیدا کرد .

بازدید از بسفر

روز جمعه برای دیدن بسفرحرکت کردیم ، باب بسفر با جزیره های سر سبز اطرافش منظره بسیار جالب وقشنگی داشت ، بیشتر از چهار ساعت در اطراف باب به گردش پرداختیم ودر همانجا یکی‌از ایرانیان مقیم ترکیه بنام آقای محمدمصطفی از ما پذیرائی گرمی نمود ان روز بورزشکاران ایرانی بسیار خوش گذشت وهیچگاه خاطره آن روز از خاطره ورزشکاران محو نخواهد شد .

ورزشکاران ایرانی از مساجد بزرك و قصر بزرك سلطان محمد فاتح نیز بازدید کردند بخصوص موزه بسیار بزرك وتاریخی این‌قصر بسیار جالب وتماشائی بود ، در این موزه ۴ مدال زمرد نشان مخصوص دربار شاهنشاهی ایران نیز دیده می شود .

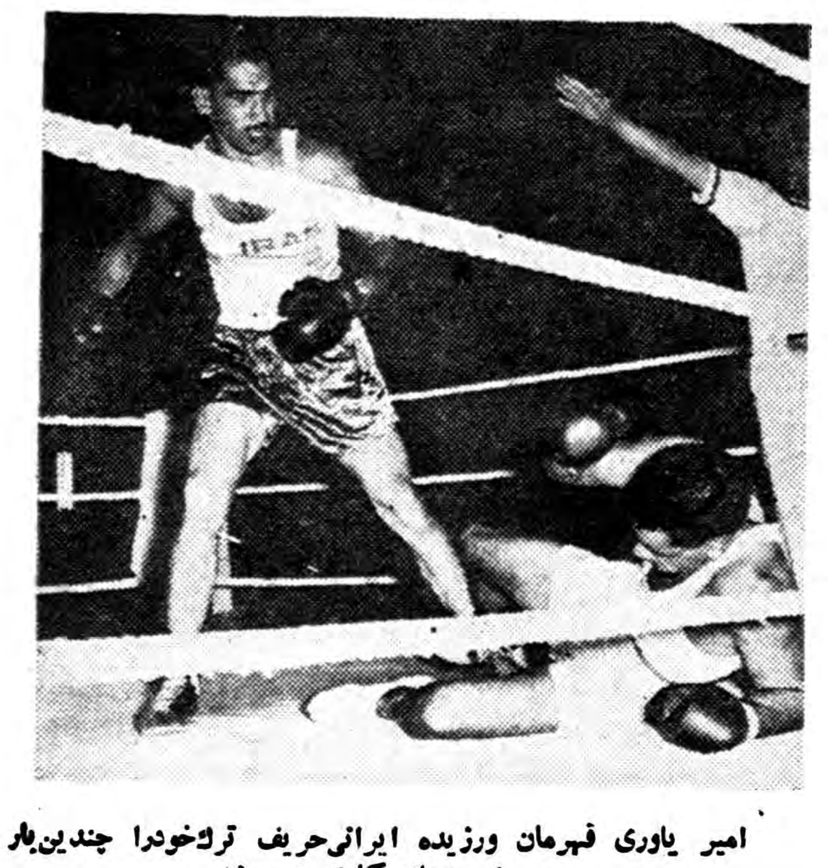

امیر یاوری قهرمان ورزیده ایرانی‌حریف ترك‌خودرا چندین‌بار با ضربه‌های کاری بزمین‌زد

تایکماه درانتظار پاسخ شما

آ ـ ۴۷۸۹

-۹۲-

ـاو هنگامی که روز شنبه برای دریافت حقوقش خواهد آمد فکر می کنم در اینصورت وضع‌ناراحت‌کننده‌تری داشته باشد . مگر اینکه تو تصمیم گرفته باشی حقوقها را از این پس شخصا بدهی . من از این پس میدانی که خدمتگذار تو خواهم بود . یك سی کمپ ثانی می باشم که منتظردستورات تو می باشم .»

دراز کشیده و سرم را روی زانوانش نهاده بودم . او با موی من بازی میکرد . چشمانم‌رابسته بودم وآرزومیکردم‌که اواینکاررا همیشه و تـا پایان هستی ادامه دهد .

گفت :

«تو حتما از خود میپرسی که چرا من تشکر نکردم . در کالسکه که نشسته‌بودیم متوجه چشمان متعجب‌تو شدم . هیچ جمله ای برای اظهار تشکر نمییابم . همواره فکر می کردم که من احساساتی می باشم ولــی اکنون می بینم که تو احساساتی تر از من هستی . میدانی، بایدمدتی‌بگذرد تا من بتوانم واقعا سخاوت ترا درك نمایم .

جواب دادم :

ـسخاوتی وجود ندارد . انچه حقا بتو میرسید اکنون بتو تعلق گرفته است . بگذار باز ترا ببوسم همی بایست ساعتهائی که در کنار .. در انتظار مانده‌ام تلافی نمایم .»

کمی دیرتر ، او گفت :

«حداقل امروز یك چیز را فهمیدم و آن این است که هیچگاه نبایدباتو برای گردش به جنگل بیایم .فیلیپ، بگذار بر خیزم .»

در این کار با او کمك کردم و با حالت خضوعی دستکش و شنلش را عرضه نمودم . او دست در جیبش نمود و بسته کوچکی را بیرون آورد و شروع به گشودن آن کرد .

گفت :

«بیا ، این هدیه تولد تو است . میبایست آنرا قبلا بتو میدادم . اگر می دانستم که چنین ثروتی را در اختیار خواهم داشت ، مرواریدبددرشتی را انتخاب می نمودم.»

سنجاق را در میان دو انگشت گرفت و به کراوات من فرو کرد .

گفت :

«حالا دیگر میگذاری باز گردم ؟»

دست مرا در دست گرفت و من بخاطر آوردم که هنوز ناهار نخورده‌ام. اشتهای عجیبی درخود احساس می‌نمودم . بطرف منزل براه افتادیم ، ومن به مرغ سرخ شده و به شبی که در پیش داشتیم فکر می کردم کــه‌ناگهان خود را در مقابل تخته سنك گرانیتی که بر فراز دره قرار داشت و مــن وجود آنرا در میان راه فراموش کرده‌بودم یافتم . من‌فورا‌رامرا کج کــردم ولی دیگردیر شده بود . راشل این سنك تیره و چهارگوش را که بین تنه درختان قرار داشت دیده بود و دست مرا رها نمود و برای تماشای آن برجای ایستاد .

پرسید :

«فیلیپ ، این چیست ؟ این سنك که شبیه سنك قبری است که در روی خاك قرار داده باشند ؟

باعجله جوا بدادم :

ـاوه ، چیزی نیست ، یك تخته سنك گرانیت است .بعنوان نشانه بکار میرود . این طرف راه میان بری‌وجود دارد. این طرف ، دست چپ، لازم نیست تا کنار سنك برویم .

او گفت :

ـیك لحظه منتظر شو ، میخواهم آنرا ببینم . تابحال اینجا نیامده بودم .»

بالای صخره رفت وآنجا ایستاد .دیدم که لبـانش در حـالیکه خطوطی را که روی سنك نقش شده بود میخواند، تکان میخورد ، ودر این حال او را خوب ادراك میکردم . شاید مــن فقط اینطور تصور میکنم ، ولی احساس کردم که قامت او شق شد و بیش از آنچه لازم بود درآنجا ایستاد. بدون شك باردیگر آن خطوط‌را میخواند . آنگاه بطرف من بازگشت، ولی این بار دیگر دست مرا نگرفت . وتنها براه خود ادامه داد . او اشاره‌ای به تخته سنك نکردو من نیز درآن‌باره حرفی نزدم ، ولی هردو احساس میکردیم که این تخته سنك گرانیت همراه ما راه می‌آید. اشعار فکاهی و تاریخ و حروف آ. آ. که اول اسم آمبرویز آشلی بود وروی سنك حك شده بود در نظرم جلوه‌گرمیشد ، و ضمنا آنچه را که اوندیده بود نیز در فکرم میدیدم !کیفی که حامل نامه‌ای بود ودر خاك مرطوب‌زیر تخته سنك مخفی شده بود.احساس‌میکردم که بهر دو خیـانت کرده‌ام. سکوت راشل حاکی از هیجانش‌بود.بخود گفتم ، اگر اکنون در اینباره صحبت نکنم . تخته سنك گرانیت حفره‌ای در میان مابوجود می‌آورد که روز بروز بزرگتر خواهد شد .

بالحنی که پس از این سکوت طولانی طنین دارولی مصنوعی مینمود گفتم :

«میخواستم ترا قبلا باینجا بیاورم و این تخته سنك را به تو نشان بدهم . آمبرویز منظره دره را از اینجا بسیار دوست داشت و علت‌وجود تخته سنك در اینجا همین است .

راشل بالحنی خشن و روشن ،باصدائی که برای من غریبه بود، گفت :

ـولی فکر میکنم که نشان دادن این مکان در برنامه روز تولدت منظور نشده بود .

من زمزمه کردم :

ـنه ،اینکار در برنامه امروز من نبود . »

مابدون اینکه سخنی بزبان بیاوریم براه خود ادامه دادیم و هنگامیکه بمنزل رسیدیم او مستقیما باطاق خود رفت .

استحمام نمودم ولباسم را عوض کردم . این کار را باشادی همیشگی انجام ندادم ، بلکه هنگام انجام آن کوفتگی و غصه زیادی درخود احساس مینمودم .

چرا ما بطرف این صخره رفته بودیم ؟ کدام یك از شیاطین مارا به‌آنجا هدایت کرده بودند ؟ راشل نمیدانست که آمبرویز چقدر دوست داشت در آنجا بایستد ودرحالیکه لبخند میزند و به‌عصای خود تکیه میدهد، هزلیاتی میخواند. ودر چشمانش درخشش مخصوص مواقعی که دنیا را مسخره میکند دیده شود تخته سنك بلندو پرتکبر گرانیت گوئی وجود مردی را که تقدیر نگذاشته بود در خانه خود بمیرد واکنون صدها کیلومتر دورتر در قبرستان پروتستانی فلورانس آرمیده بود رادر خود حمل‌میکرد .

عجیب خاطره‌ای برجشن تولد من سایه افکنده بود !

درحالیکه برای صرف شام لباس میپوشیدم باخود میاندیشیدم که‌لااقل راشل راجع به‌نامه آمبرویز چیزی نمیداند و هیچگاه چیزی نخواهد دانست ، ولی نمیدانستم چرابجای اینکه این نامه را بسوزانم آنرا درزیراین تخته سنك مخفی کرده بودم . شاید مانند حیوانی که‌چیزی رادر زیرخاك مخفی مینماید تاروزی دوباره آنرا بیرون آورد ، من نیز بقصد پنهانی نامه رادر زیر تخته سنك گرانیت قرار داده بودم . مضمون نامه‌را فراموش کرده بودم . هنگامیکه آمبرویز این نامه رانوشته بوده بدون شك بیماری اورا بسیار ناراحت کرده بوده‌است . افسرده و غمگین ، درحالیکه مرك رادر چند قدمی خود میدیده ، نمیدانسته چه مینویسد . ناگهان ، جمله آمبرویز مانند اینکه بردیوار روبرو، من نوشته باشد در فکرم نقش بست: «خداوندا مرا از گفتن این حرف ببخش ، ولی‌اکنون پول تنها راه نفوذ به قلب راشل است .»

درحالیکه موی خودرا شانه میکردم ، این جمله در آئینه مقابلم میرقصید . وقتی برای زدن سنجاق کراوات ، مقابل آن بازگشتم ، هنوز جمله آمبرویز برآئینه بود ، این جمله در پلکان . درسالن بتعقیب من‌آمد و کم کم صدای گرفته ، آشنا ، دوست داشتنی و فراموش نشدنی آمبرویز شروع باداى آن نمود . «تنها راه نفوذ به قلب‌او . »

نیازمندیها و آگهی‌های کوچک

استخدام میشود

سالن آرایش پایو

ورود آرایشگر جدیدخودرا که متخصص انجام مشکلترین ونازلترین مدلهای آرایش مواست باطلاع میرساند برای تعیین وقت قبلی به خیابان فرصت کوچه گرمابه آذرنوش یا تلفن ۴۳۴۳۹ مراجعه فرمائید.

۱ـ۲۶ آـ۴۴۴۶

به یکنفر مدیست

ویك دوزنده دوشیزه یابانو که در کار تویکوتاژ تخصص داشته باشند با حقوق مکفی نیازمندیم تلفن ۵۰۲۴۰ ـ ۵۰۵۷۹

۱ـ۲ آـ۴۶۴۳

شرکت آمریکائی

به یك منشی ایرانی که تسلط کامل بزبان انگلیسی وشورت هند داشته باشد برای تمام روز نیازمند است تلفن ۶۹۳۳۴ ـ ۶۹۶۱۰ ،۱۲ـ۸ صبح ۲الی ۶بعد از ظهر.

۱ـ۲ آـ۴۶۴۹

نمایندگی کشتیرانی خرمشهر

به‌یك نفر مترجم انگلیسی به فارسی وماشین کردن نیازمند است به صندوق پستی شماره ۲ خرمشهر مکاتبه نمائید.

۱ـ۳ آـ۵۴۹۶

آگهی قبول داوطلب برای آموزشگاه گروهبانی دانشکده افسری

دانشکده افسری برای آموزشگاه گروهبانی ۱۰۰نفر داوطلب باشرایط زیر میپذیرد.

۱ـتابعیت ایران

سلامتی کامل وتناسب اندام وعدم اعتیادات مضره

۳ـسن کمتراز۱۸ سال تمام وبیشتر از۲۵ سال نباشد.

۴ـسپردن ۶سال تعهد خدمت با ضامن معتبر.

۵ـنداشتن پیشینه‌بد.

۶ـحداقل تحصیلات دارابودن‌گواهی نامه وسمی ۶ ابتدائی.

۷ـدوره تحصیل آموزشگاه گروهبانی یکسال وداوطلبان درمدت تحصیل شبانه روزی‌بودوماهیانه ۱۰۰۰ریال حقوق دریافت خواهند داشت.

۸ـپس‌ازاتمام دوره آموزشگاه و موفقیت در آزمایشات‌فارغ‌التحصیلان بدرجه گروهبان سومی‌مفتخروترفیعات بعدی‌آنان تابع استخدام نیروهای مسلح‌شاهنشاهی خواهد بود.

۹ـ داوطلبان حائز شرائط ازتاریخ نشرآگهی تا۲۰ خردادماه جهت نام نویسی بکار گزینی دانشکده افسری واقع درخیابان سپه مراجعه نمایند. دانشکده‌افسری

۱ـ۳ آـ۵۴۴۰

آگهی‌انتخاب دانشیار

دانشگاه تبریز برای تدریس‌رشته تاریخ‌ادیان ومذاهب دردانشکده ادبیات تبریز بوجود یکنفردانشیار احتیاج دارد داوطلبین میتوانند ازتاریخ ۲۷اردیبهشت تا۲۷خرداد ماه ۱۳۳۸بادردست داشتن‌مدارك لازم در تهران باداره کل تعلیمات عالیه وروابط فرهنگی ودر تبریز باداره کل دبیرخانه دانشگاه‌مراجعه و ثبتنام نمایند داوطلبی که‌از مسابقه قبول شود در صورتیکه کارمند دولت نباشد استخدام‌وی پس‌از وصول اجازه استخدام‌جدید بعمل خواهد آمد.

معاون‌دانشگاه تبریز.دکترجهانشاهی

۱ـ۳ آـ۵۵۷۶

کارخانه کانادادرای چند نفرفروشنده مرد باشرائط زیراستخدام میکند:

۱ـسابقه فروش (عرضه کردن‌جنس) داشته باشند.

۲ـخدمت نظام وظیفه را انجام داده باشند یابرك معافی ارائه دهند.

۳ـضامن معتبر معرفی کنند.

۴ـدارای گواهینامه ۳ متوسطه‌باشند

۵ـحداقل سن ۲۵ وحداکثر ۳۵سال

واجدین شرایط بعداز ظهر ها بین ساعت ۳تا۵ بدفتر کارخانه کانادادرای جنوب‌فرودگاه مهرآباد مراجعه‌نمایند

آـ۵۶۸۲

بچند دوچرخه سوار

که قادر به سپردن ۲۵۰۰۰ ریال ودیعه نقدی باشند برای تحصیلداری نیازمندیم .خیابان اکباتان مقابل کارگزینی شرکت‌تلفن‌موسسه کاریابی ملی.

آـ۵۷۰۶

برای خدمت درمنازل

به تعداد زیادی خدمت کار زن نیازمندیم .خیابان اکباتان مقابل کارگزینی شرکت تلفن موسسه کاریابی ملی.

بچندنفر بانوی

ماشین نویس فارسی ولاتین درجه ۱نیازمندیم .خیابان اکباتان مقابل کارگزینی شرکت تلفن موسسه کاریابی ملی.

آـ۵۶۹۴

یك‌نفر کارمنداستخدام‌میشود

طالبین از ساعت ۵الی۷ بعد ازظهر به خیابان لاله‌زار سرای لاله‌زار اول اطاق ۷۷ مراجعه مراجعه فرمایند.

مستغلات

یك باغچه هزارمتری

بایکدستگاه عمارت‌سه‌طبقه کامل دارای ۱۲اطاق مناسب‌برای کنسول گریهای خارجی واقع در خیابان فروردین نزدیك خیابان‌شاه باجاره داده میشود طالبین به تلفن ۴۷۴۷۳ مراجعه نمائید.

۱ـ۳ آـ۴۶۸۳

خانه اجاره

سه راه سپهسالار جلوی خیابان دارای شش اطاق ، دو زیر زمین ، حمام ،برق ولوله‌آب رجوع فرمائید لاله‌زار ۳۹۷۸۴ به.بنگاه کوشان

۱ـ۳ آـ۵۶۱۴

رهن تصرف

سرپل تجریش اول سعدآباد

حیاط باشش اطاق دو طبقه گاراژ، حمام، برق وتلفن صد هزار تومان رهن تصرف داده میشودرجوع‌فرمائید لاله‌زار ۳۹۷۸۴ به‌بنگاه کوشان

۱ـ۳ آـ۵۶۱۸

بنگاه کوشان

قدیمترین بنگاه رسمی برای انجام معاملات املاك و پول

بنگاه کوشان مفتخر است که در اثر تشکیلات منظم ومراقبت های مخصوص کارمندان خود تاکنون در معاملات انجام شده در این بنگاه فسادی پیدا نشده وموجب ناراحتی مشتریان خود نشده وآنهارا از شر کلاهبرداران مصون ومحفوظ داشته چنانچه خواهان آسایش خیال خود باشید.

انجام معاملات ملکی وپولی خودرا مستقیما رجوع‌فرمائید لاله‌زار ۳۹۷۸۴ به‌بنگاه‌کوشان

۱ـ۵ آـ۵۶۱۶

اجاره

توریست ایران منازل شما را با بهترین شرایط بخارجیان اجاره داده و لوکس‌ترین منازل را برای اجاره بهم میهنان در اختیار دارد ـ فردوسی شمالی کاشی ۶۷۷ ـ تلفن ۳۲۳۶۸

زمینی است

بمساحت ۱۴۰۰ مترمربع واقع درزعفرانیه (انتهای خیابان اسدآباد) معامله ومعاوضه میشود باتلفن ۵۲۱۷۱ مکالمه فرمائید.

۱ـ۱۰ آـ۳۰۳۷

رستوران لاترن به‌یکنفر عضو که قدری زبان خارجه بداند جهت پذیرائی رستوران وهتل وچند نفر پیشخدمت برای سرویس رستوران احتیاج‌دارد خیابان آبان روبروی اصل ۴ تلفن ۴۶۲۶۷

۱ـ۳ آـ۴۷۲۷

یکنفر ماشین نویس مرد احتیاج است براهنمای ۳روزنامه اطلاعات مراجعه نمایند.

تعداد ۴۰ نفر کارگر

جوشکار ـ دروپنجره ساز ـشوفاژ کار ـ لوله کش استخدام میشود ـ از ساعت ۱۲ الی ۱۴ به تلفن ۶۷۰۰۵ـ واز ساعت ۱۸الی ۲۰ به آدرس اول امیریه ـ روبروی کوچه البرز ـ اول کوچه منصوری موسسه نیك مراجعه فرمائید.

آـ۵۶۰۶

ویزیتور ورزیده

یك شرکت مختلط‌ایرانی وامریکائی احتیاج به یکنفر ویزیتور ورزیده و مطلع برای تمام وقت دارد .داوطلبان باید حداقل دارای درجه لیسانس در یکی از رشته های داروسازی ـ بیوشیمی ویا فیزیولوژی بوده وبه زبان انگلیسی تسلط داشته باشد. تلفن ۳۰۳۹۸۱

۱ـ۳ آـ۶۲۸

یکنفر جوان دوچرخه‌سوار

که دارای سواد فارسی باشد وچرخ نیز از خود داشته باشد مورد احتیاج است بعد از ظهرها از ساعت ۵الی ۷ به‌لاله‌زار کوچه تاتر تفکری‌سرای لاله‌زار کاشی ۳۰ مراجعه نمایند.

آـ۵۶۱۶

آگهی انتخاب دانشیار

دانشکده پزشکی‌اصفهان برای‌کرسی چشم‌پزشکی‌احتیاج‌بیکنفر دانشیاردارد که باپایه یك دانشیاری از طریق مسابقه انتخاب‌نمایدداوطلبین می‌توانند از تاریخ ۲۵ر۲ر۳۸ تا آخر وقت اداری ۲۵ر۴ر۳۸ با در دست‌داشتن مدارك علمی لازم در تهران باداره کل تعلیمات عالیه در اصفهان بدبیر خانه دانشکده پزشکی مراجعه وثبت نام نمایند استخدام داوطلب طبق مقررات بعمل‌خواهد آمد تاریخ‌مسابقه بعدا تعیین خواهد شد.

رئیس دانشکده پزشکی اصفهان‌ـ دکتر اوزند

آـ۵۷۱۴

آگهی‌های متنوع

محصولات کارخانه برادران ورشوچی

مدلهای جدید سماورهـای نفتی برادران ورشوچی باچراغ‌شعله‌تمام آبی. مرکزپخش: تهران سرای اردیبهشت تلفن ۵۱۷۷۶ در موقع خرید بمارك مخصوص بـرادران ورشوچی دقت فرمائید.

بازرگانی رستمی

نارمك چهار راه سر سبز و میدان سرسبز وسمنگان تلفن ۹۱۳۵۳

دکتر قدیریان جراح و دندانپزشك

میدان فوزیه پذیرائی ۴ تا ۹ بعداز ظهر

آـ۵۵۰۸

ماشینهای تحریر لاتین پرتابل مسافرتی

با حروف کتابی مدل ۱۹۵۹ بنگاه عظیمی اول خیابان باب همایون تلفن ۳۰۴۹۰۳

استخدام

روز شنبه اول خرداد دوره جدید کلاس نقشه کشی تشکیل میشود . دراین کلاس ثبت‌نام کنید وبلافاصله بامعرفی ما استخدام شوید.

کاخ دانش

نادری ـنرسیده بچهارراه اسلامبول

آگهی استخدام

دانشگاه نظامی ۲۹۵نفردانش آموز جهت آموزشگاه‌های گروهبانی با شرایط زیر داوطلب می‌پذیرد.

الف ـشرایط استخدام

۱ـتابعیت دولت شاهنشاهی ایران

۲ـدارابودن گواهینامه ششم‌ابتدائی

۳ـ حداقل سن ۱۸ سال تمام

۴ـ نداشتن‌سوابق بدواعتیادات مضره.

۵ـداشتن سلامتی وتناسب اندام و استعدادکامل مزاج‌طبق‌گواهی‌پزشکان ارتش.

۶ـسپردن پنج‌سال تعهد خدمت در ارتش شاهنشاهی وداشتن ضامن معتبر که‌باعتبار وگواهی کلانتری‌محل رسیده‌باشد.

بـ مزایا :

۱ـدرطول یکسال دوره دانش آموزان شبانه روزی بوده وکلیه‌احتیاجات آنان از حیث (منزل ـغذا ـپوشاك ـ لوازم)تحصیل بعهده ارتش خواهد بود.

۲ـبکلیه دانش آموزان ازتاریخ استخدام تازمان فراغت از تحصیل ماهیانه یکهزار ریال حقوق پرداخت خواهدشد.

۳ـدانش آموزان پس‌ازخاتمه یکسال دوره درصورت موفقیت درآزمایشات مربوطه بدرجه گروهبان سومی‌مفتخر خواهندشد.

۴ـدانش آموزانیکه درآزمایشات موفقیت حاصل‌ننمایندبدرجه‌سرجوخگی نائل وتاموفقیت درامتحانات نهائی بدرجه گروهبان سومی‌مفتخرنخواهند شد.

۵ـافرادیکه نیمی ازخدمت متعهدرا انجام دهند ازخدمت زیر پرچم معاف خواهند بود.

جـشرایط استخدام وثبت نام

۱ـداوطلبان واجد شرایط میتوانند ازروز ۲۵ر۲ر۳۸ لغایت ۱۵ر۳ر۳۸ همه‌روزه باستثنای روزهای تعطیل‌بین ساعات ۸الی ۱۲ بمنظور ثبت‌نام بدانشگاه نظامی واقع درعباس‌آباد مراجعه نمایند.

۲ـدارندگان مدارك تحصیلی بالاتر وکسانیکه خدمت زیر پرچم راانجام داده‌اند وبستگان افسران ودرجه‌داران ارتش درصورت تساوی سایرشرایط بردیگران حق‌تقدیم خواهند داشت.

۳ـچنانچه تعدادداوطلبین بیشتراز عده مورد لزوم باشد بحکم قرعه تعداد مورداحتیاج انتخاب خواهندشد.

فرمانده دانشگاه نظامی سرلشگر عزت‌اله ضرغامی

آـ۵۵۴۸ ۲ـ۳

بفروش میرسد

خانه فروشی ومعاوضه درباغ صبا

بمساحت ششصد وپنجاه متردوطبقه دارای شش اطاق‌سه‌زیر زمین‌خوش نقشه ومحکم سه‌نبش خیابان وکوچه رجوع فرمائید لاله‌زار ۳۹۷۸۴ به بنگاه کوشان

۱ـ۵ آـ۵۳۹۴

بیست‌هزارمتر زمین

در کیلومتر هشت جاده‌جنوبی کرج سه‌نبش بدون واسطه فروخته میشود بتلفن ۴۳۳۵۴ مذاکره شود.

۱ـ۳ آـ۴۴۶۵

باغچه مشجر ۸۰۴ متر بادواطاق و آشپزخانه واقعه در اوشان بقیمت۱۶ هزار تومان ازساعت ۱۰ الی ۱۲ به ۲۱۸۲۶ تلفن فرمائید.

آـ۴۷۵۷

قطعه زمینی بمساحت

۲۵ هزارمتر درخوش‌آب وهواترین نقاط رامسر برخیابان اسفالته دارای برق وتلفون وپروژه لوله‌کشی آب مشجر بدرخت های مرکبات بقطعات کوچك وبزرك بفروش میرسد طالبین به رامسر تلفن شماره ۷۷ محمدحیات بخش مراجعه فرمایند.

۱ـ۴ آـ۵۷۳۶

یکنفر آمریکائی

مقداری لوازم منزل وملبوس زنانه ـ مردانه و بچگانه را بعلت مسافرت ازساعت ۱۲ الی ۵ بعداز ظهر روز پنجشنبه ۳۰ر۲ر۳۸ بفروش میرساند نشانی جاده‌پهلوی ایستگاه همایونی قسمت دوم کوچه همایونی کاشی ۷۵.

۱ـ۳ آـ۴۷۰۹

یکبابخانه بمساحت

۱۱۲ متر دارای ۴ اطاق ولوازم واقع در خیابان امین‌الدوله (نظام‌آباد) مقطوع‌بدون‌واسطه ۴۵هزارتومان‌بین۳الی ۴ونیم بعداز ظهربتلفن ۵۲۵۹۶مراجعه فرمایند.

آـ۴۷۶۹

واگذار میشود

یکباب مغازه واقع در خیابان سعدی کوچه بهار واگذار میشود به‌تلفن شماره ۳۳۷۲۱ مراجعه شود.

آـ۴۷۱۷

برای محل بازرگانی ویافتنی

یك آپارتمان دارای ۶ اطاق باتلفن وبرق سه‌طبقه در خیابان سعدی شمالی واگذار میشود.

طالبین به‌آقای بابا طاهر در شرکت شیبرنك خیابان فردوسی مقابل اپرا کوچه اتابك از ساعت ۵ر۳ ـالی۶ بعد ازظهر مراجعه کنند.

آـ۵۶۸۰

آپارتمان واگذار میشود

جنب سینما واقع در خیابان شاهسمه اطاق باکلیه وسائل برای پزشکان ـ عکاسان ـخیاطان ـآرایشگـران و مقاطعه کاران کاملا مناسب است به تلفن ۴۸۰۰۱ فرعی ۲۲۱ آقای هراتی رجوع شود.

آـ۴۷۳۱

الکتروپمپ مستغرق پلوگر

باندازه‌های سه‌چهارم اسب الی ۸ اسب یك فاز و سه فاز وارد شد.

شرکت تهرانشهر محدود ـ خیابان سعدی

تلفن ۳۴۳۵۳ ـ ۳۰۲۱۱۵

آـ ۵۷۳۳ آگهی‌مصور

کلاس انگلیسی

کلاس دایر کت متد دوم با متد سمعی و بصری تشکیل ونامنویسی میشود.

کاخ دانش

نادری ـ نرسیده به چهار راه اسلامبول

آـ۵۶۷۲

جویای کار

جوانی دارای دیپلم کامل دبیرستان وآشنائی خوب به‌زبان انگلیسی ودارا بودن گواهی‌نامه رانندگی وسابقه‌کار های تجارتی جویای کار برای تمام روز یانصف روز میباشد .لطفا بدفتر راهنمای شماره ۶۰۵ مراجعه فرمائید

۱ـ۲ آـ۵۷۲۶

جوانی دیپلمه بااطلاع کافی درامور دفترداری وحسابداری وچندین سال سابقه کار جویای کار است بشماره ۶۰۴ دفترراهنمای روزنامه اطلاعات مراجعه فرمایند.

آـ۴۶۹۱

فروش اتومبیل

اتومبیل سواری اپل دو دره کوچك مدل ۵۶ با رادیو بفروش میرسد بتلفن ۳۴۰۵۳ مراجعه شود

گم شده

کیف محتوی چك تضمین شده به مبلغ ۱۰۰۰۰ ریال وشناسنامه وبرك معافیت وکارت بانك و۱۰۰۰ریال‌نقد درنیاوران یاشهر گم‌شده ازیابنده‌تقاضا میشودبخیابان ری‌شرکت بارسهامی شود به‌خیابان ری شرکت بارسهامی حسن سادات اخوی یاتلفن۵۰۲۳۶ مراجعه نموده وجه بعنوان پاداش‌داده میشود.

آـ۴۷۸۳

سعید نوروزی فرزند حسین معروف به‌معبود (عکس‌بالا) دارنده شناسنامه ۱۵۲ همدان متولد ۱ر۱ر۳۲ لباس کت وشلوار اسپورت فلفل نمکی دارای جلیقه پیراهن سفید روز چهارشنبه ۸ر۲ر۳۸ درهمدان مفقود شده هرکس درطهران از او اطلاعی دارد بنشانی بیمارستان سینا بخش جراحی خانم نوروزی ودرهمدان خیابان باباطاهر منزل نوروزی اطلاع داده مژدگانی خودرا دریافت وکسان اورا از نگرانی بیرون آورد.

آـ۵۶۵۴

مژدگانی

یکبرك سند بشماره ۶۹۴۶ از زمین های عباس آباد بنام محسن آراسته مفقود گشته جوینده به‌نشانی بازار مروی فروشگاه امیدمراجعه ومژدگانی دریافت دارد.

آـ۴۷۴۹

روز پنجشنبه ۱۶ر۲ر۳۸ کیف بغلی اینجانب محتوی ۲ قطعه چك‌بشماره ۴۵۹۴۹۹ر۶۷۷۳ بانك ملی بازار و ۴۹۴۶۰۶ر۳۶۶۱ بانك بازرگانی‌بازار دروجه اینجانب ویك قطعه سفته بمبلغ پنجاه هزارریال امضاء حاجی مهدی فرخی یزدی بنام آقای محمدتقی پوررضا وپنج قطعه چك تضمین شده بمبلغ چهل هزارریال ومقداری‌اوراق دیگر دربانك ملی بازار مفقود شده از جوینده متمنی‌است به‌تلفن۳۰۳۹۸۶ مراجعه ومژدگانی خودرا دریافت‌دارند ضمنا چنانچه ۲ قطعه چك فوق و همچنین سفته مفقود شده نزد کسی پیدا شود از درجه‌اعتبار ساقط و مراتب جهت اطلاع عموم اعلام گردید. منوچهر سنگه سیتی‌ـ سرای جواهری تهران.

بورس گاه تهران

قابل توجه دامداران

معماران ـمالکین دهات گاه مرغوب را بهر مقدار که باشد بمحض اطلاع ولو تلفنی به آدرس تعیین شده اعم از گاوداری یاساختمان با تخفیف نسبت بنرخ میدان سریعا حمل و تحویل مینماید ـمالکین‌و دامداران نیز میتوانند نسبت بفروش نقدی گاه مراجعه نمایند ـتلفنهای۳۶۴۳۳ و۳۴۵۲۰ آدرس خیابان تخت طاوس جنوب تپه باغ صبا بنگاه‌حکیمی

آـ۲۸۵۴ ۱ـ۱۳

کشاورزان محترم

بازرگانی اصغر اکبری‌پور

راهنمای پزشکی

دکتر محمد ملك افضلی

صبح و عصر پذیرائی می‌نماید . قلهك مقابل خیابان دولت

دکترهای متخصص دربیماریهای قلب

دکتر تیمور کلالی

متخصص بیماری های‌قلب‌ازدانشگاه پاریس خیابان شاه آباد عمارت ۱۰ طبقه پذیرائی بعداز ظهر ها تلفن مطب ۳۴۱۲۲ منزل ۴۰۵۹۶

دکترهای متخصص درگوش و حلق وبینی

دکتر آزاد

متخصص، گوش و گلو و بینی‌خیابان منوچهری کوچه ارباب جمشیدپذیرائی از ۴تا ۸ر۵ بعداز ظهر تلفن ۳۹۵۸۸ و۳۹۵۸۴صبح‌هابا تعیین وقت قبلی

دکترهای متخصص درامراض داخلی

دکتر مصطفوی نسب

امراض داخلی ـ اطفال خیابان ارامنه تلفن ۲۴۴۴۳

دکتر مسعود امینی

معالج بیماریهای ـ داخلی ـزنان‌و کودکان با بیست و دوسال سابقه طبابت ـ معالجه قطعی بیماری‌های: روماتیسم ـسیاتیك ـ چاقی مفرط درد اعصاب ـ فلج وسستی اعصاب بوسیله الکتروفیزیو ترایی با وسائل مدرن المانی اشعه ماوراء بنفش و مادون قرمز و ماساژ های طبی ـ شاهرضا ـ جنب سفارت هندوستان تلفن ۴۴۷۱۴

دکتر اخوان صادقی

بیماری های درونی ـ کودکان ـ پوست ـ مقاربتی سلسبیل چهارراه وثوق تلفن ۶۵۰۱۹

متخصص بیماریهای جهاز هاضمه

دکتر رفیعی‌از دانشگاه پاریس

معده ـ کبد ـروده ـپذیرائی۴تا۸ بعد از ظهر خیابان جامی اول کوچه پاریس

پزشگان متخصص درجراحی پلاستیك

دکتر بحری

دانشیار دانشکده پزشکی

متخصص جراحی زیبائی وپلاستیك خیابان سعدی روبروی پمپ بنزین تلفن ۳۰۴۴۸۹

دکترهای متخصص دربیماری اعصاب

دکتر جعفر رحمانی

از دانشگاه لندن خیابان پهلوی بالاتر از چهارراه امیر اکرم تلفون ۴۵۱۱۴ پذیرائی صبح و عصر

احتیاجات زندگی

آقای محترم

شما هرنوع سلیقه که در لباس پوشیدن داشته باشید فقط دوزندگی سلوك است که شما را راضی و خوشحال میکند خوب است یکمرتبه امتحان کنید.

لاله‌زار کوچه مهران دوزندگی حاج سلوك تلفن ۳۳۰۳۶

محصولات علاءالدین‌انگلستان

برای کلیه لوازم یدکی محصولات علاءالدین وبهترین اجاقهای‌خوراکپزی قشنگترین‌دوچرخه و سه‌چرخه‌بچه‌گانه مناسبترین کولر برای مناطق گرمسیر و شرجی به‌فروشگاه علاءالدین خیابان نادری ـ مقابل سفارت انگلیس‌تلفن ۴۳۰۰۷ مراجعه فرمائید.

نقشه‌های ساختمانی

قبل‌از تهیه‌هر گونه نقشه‌ساختمانی ازمجموعه نقشه‌هـای ساختمانی شرکت فرازنو دیدن کنید. ابتدای خیابان منوچهری پاساژ ساعتچی تلفن ۳۰۲۶۰۱

آرایش‌وزیبائی

سالن آرایش وزیبائی الیا تلفن۴۶۷۸۵ تحت نظر مادام هوانسیان ومتخصص آرایش سر الیا شاهرضاجنب‌لوان‌نور

تعمیرات درمنازل

تعمیرات رادیو ـرادیو گرام ـضبط صوت‌و یخچال تحت نظر مهندس تحصیل کرده اروپا در منزل تلفن ۳۰۳۱۲۴

دکتر سید محمود انگجی

نشانی دروازه دولت

دکترهای متخصص درمجاری ادرار و تناسلی

دکتر شاپور صدری

خیابان سعدی بالای بیمارستان‌امیر اعلم روبروی هدایت‌تلفن ۳۳۳۹۲ پذیرائی : ۴ تا ۸ بعد از ظهر

دکتر محمد رضا مسدد

رزیدنت سابق بیمارستان هـای آمریکا درمان قطعی بیماری هـای مقاربتی پذیرائی : ۸ـ۴ بعد ازظهر اول سعدی ـ چهارراه دروازه‌دولت

دکتر دانشگر

امراض مقاربتی جلدی تناسلی و سستی امراض زنانه و نازائی‌خیابان سپه مقابل پستخانه تلفن ۳۰۲۴۱۶

دکتر صادقی

درمان سوزاك تازه و کهنه وسستی وناتوانی‌جنسی‌مردان پذیرائی‌عصرها خیابان ری اول صفی‌الاشراف

دکتر معانی

امراض‌مقاربتی ـمجاری ادرارامراض زنانه و سستی خیابان فردوسی مقابل بانك ملی ایران

دکتر ا ـ پولوسا

متخصص‌بیماری های‌مقاربتی،مجاری ادرار و تناسلی‌پذیرائی صبح‌وعصر خیابان فردوسی شمالی مقابل‌خیابان کوشك کوچه صادق تلفن ۴۶۵۸۹

دکترهای متخصص‌درامراض پوست

دکتر محققی

دانشیاردانشکده پزشکی

پذیرائی از ۴ تا ۸ بعد از ظهر نشانی دروازه دولت‌روبروی‌پمپ بنزین تلفن ۳۳۰۰۹

دکترهای متخصص‌درامراض زنان

دکترکیقباد کاوسی

متخصص بیماری های زنان رایمان مخترع تکنیك پلاسیکی برای درمان نازائی از امریکا نشانی‌شاهرضامقابل ایرانشهرپذیرائی عصر ها

دکترهای متخصص درامراض دهان و دندان

دکتر آرام صفریان

خیابان یوسف آباد روبروی‌ث.ث کوچه سیمی تلفن ۴۴۵۰

آموزشگاهها

آموزشگاه ربانی

اموزشگاه ماشین‌نویسی ربانی‌شاه اباد از هر حیث مورد اطمینان است تلفن ۳۷۱۳۵

ماشین‌نویسی کشور

خیام مقابل پارك شهر بااسلوب ده انگشتی

رانندگی

میدانید اسلوب‌صحیح‌رانندگی و میکانیکی را درکجا می‌اموزند فقط در هنرستان فنی پرستو گمرك شاهپور تلفن ۳۳۹۱۶

تعلیم رانندگی صحیح

هنرکده فنی رانندگی و میکانیکی را با اخرین متد علمی بشما مـی اموزد و تا گرفتن گواهی نامه‌رسمی بشما تعلیم می دهد

هنرکده فنی روبروی چاپخانه مجلس تلفن ۳۸۰۴۶

دفترخانه‌های درجه یك تهران

دفترخانه ۱۴۴ جلال زرین خیابان سعدی روبروی ایران‌نور تلفن۳۲۱۶۵

دفترخانه اسناد رسمی ۱۳۹

رضا عاصم گرگان چهارراه معینیه تلفن ۳۵۸۳۴

دفترخانه اسناد رسمی درجه یك شماره ۷۹ بتصدی‌محمدامامی واقع در چهارراه سیدعلی کوچه حریری شماره تلفن ۳۳۹۴۹

صاحب امتیاز و مدیر مسئول: عباس مسعودی
جای اولیه خیابان خیام چاپخانه اطلاعات

کشیك امشب پزشکان

آقایان دکتر کاظم نجم ابادی : شاهرضا غربی چهار راه بیمارستان پهلوی تلفن ۴۷۳۲۳ـ دکتر محمد حسن رازانی :دوراهی یوسف آبادـ دکتر خلیل رسولی (جراح) :امیر آباد خیابان نصرت جنب کلانتری ۱۹ تلفن ۴۵۳۲۵ ـدکتر غلامحسین مهرعلی : چهار راه سلسبیل تلفن ۶۶۶۶۰ ـدکتر کرامت الله‌فرهودی: خیابان شاهرضا پل چوبی تلفن ۳۸۵۱۰ـ دکتر محمد رضا مسدد: دروازه دولت اول خیابان سعدی تلفن ۳۲۹۳۳ ـدکتر حسین‌حمیدزاده قلهك خیابان دولت چهارراه رستم آبادـ دکتر هوشنك بیضائی: قلهك خیابان دولت ایستگاه قنات تلفن ۸۱۹۱۰ (کشیك دائم)

آقایان دکتر کمال‌الدین‌بهشیری: خیابان بهار چهار راه ایرج خیابان صنیع‌الدوله ـدکتر مهرداد رواقی : خیابان شاهرضا نظام آباد.

کشیك امشب داروخانه‌ها

داروخانه مهر : انتهای شهباز

داروخانه سیما :خیابان‌نواب‌چهارراه شکوفه

داروخانه ستاره: خیابان‌سی‌متری نظامی چهارراه حشمت‌الدوله.

داروخانه حشمت :خیابان‌شهباز

داروخانه شبانه روزی‌امریکائی: مقابل درمانگاه دریبوس.

داروخانه محمدیان : خیابان‌تدی‌جنب کوچه اشار

داروخانه شبانه روزی‌فرزادخیابان قلهك نزدیك داویه مقابل نیك‌قلهك

داروخانه و ازمایشگاه دکتر امینی (شبانه‌روزی) تلفن ۹۱۹۸۸ـنارمك ایستگاه دفتر بازار مرکزی

داروخانه سعادت کشور: خیابان اسکندری چهار راه اسکندری.

داروخانه زیبا : خیابان ویلا . چهارراه پهلوی تلفن ۴۵۲۹۰

داروخانه کاخ: خیابان کاخ‌جنب کوچه مشتاق

کشیك امشب بیمارستانها

بیمارستانها : مسمومین‌بیمارستان های شفا یحیائیان خیابان ژاله‌تلفن ۳۷۶۳۱ لقمان‌الدوله ادهم خیابـان مخصوص پشت باغشاه تلفن ۳۳۳۳۳ مجروحین‌بیمارستانهای رازی‌درخیابان شاهپور و امدادی‌شیروخورشیدخیابان مولوی‌باغ‌فردوس،زایمان‌وعوارض‌زنانه بیمارستان های زنان پیچ شمیران ووزیری خیابان شیخ هادی‌و زایشگاه حمایت مادران ونوزادان‌خیابان‌پاستور ودرمانگاه‌جنوب بنگاه حمایت‌مادران خیابان مولوی در مورداحتیاج فوری بپزشك مقابل‌وزارت بهداری‌بوسیله امبولانس به‌پزشك کشیك سداینجی شوید .تلفن ۲۰۰۷۱

تلفنهای مورد نیاز

تلفن تسهرباتی:	۸۴ ـ ۳۰۰۸۱۶۳۰۰
آتش‌نشانی	۴۴۴۴۳ـ۴۴۴۴۴
نگهبانی پلیس تهران	۳۰۲۱۵۰
اداره راهنمائی	۳۰۳۶۱۴
راهنمائی تصادفات	۳۰۲۸۲۵
فرودگاه مهرآباد	۴۱۱۷۳
شرکت تلفن :	۳۰۰۵۱۱
سازمان آب تهران	۵۱۰۰۰
نگهبانی برق	۴۳۱۷۸
شرکت‌بیمه بازرگانان	۲۴۰۰۰
بوتا گاز سعدی	۵۲۲ـ۳۲۳۸۳

نمایندگی قسطه (شرکت سهامی خوراك ۳۱۹۲۲ و ۳۶۵۴۲

تجارتخانه خلیل ایران زاد ۳۳۷۰۶

فروشگاه ترمه چهارراه شاه ۶۵۶۱۹

شعبه بازرگانی حاج‌سیدحسن‌احمد زاده و پسران کشتی رانی ۴۵۷۹۲

شرکت سهامی بارو کشتیرانی ۳۰۴۸۴۵

تلفن های اطلاعات

تلفنخانه	۳۰۰۱۱ تا ۳۰۰۱۹
شعبه اکبر	۳۰۲۶۳۳۴
	۳۰۵۱۰۸
سازمان‌شهرستانها	۳۰۵۰۶۷
سرویس‌حوادث	۳۰۳۵۶۹
کانون طوطی	۳۰۴۵۹۲
اطلاعات هفتگی	۳۰۴۸۷۸
اطلاعات‌بانوان	۳۰۳۳۱۴

تقویم اطلاعات

دو شنبه بیست و هفتم اردیبهشت ۱۳۳۸

دوشنبه نهم ذیقعده ۱۳۷۸

هیجدهم مه ۱۹۵۹

اذان صبح : ساعت ۳ و ۱۴ دقیقه

طلوع آفتاب : ساعت ۴و ۵۸دقیقه

غروب آفتاب :ساعت ۱۸و ۵۶دقیقه

عبور از پنج قاره

هلند

کشوری که مردم آن به زراعت ، موسیقی وآثارملی خودعلاقه‌دارند

مردم هلند و دریا

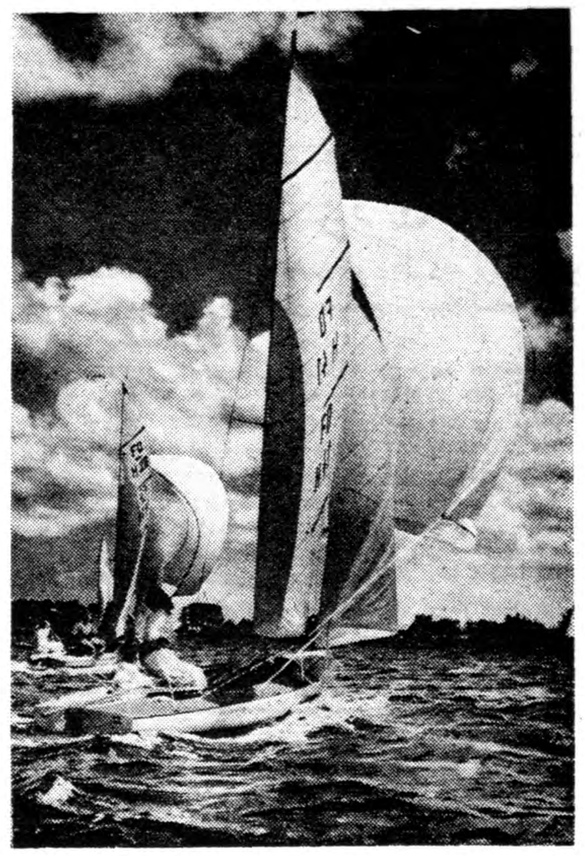

درقرون پانزده وشانزده شهر آمستردام یکی‌از بزرگترین پایگاههای دریائی بشمار میرفت ومهمترین ناوگان دریائی آنروز اروپا در دست مردم این شهر بود .

مسال ها است که مردم معمولی هلند جز خانه وزندگی خوداندیشه دیگری ندارند ومایل نیستندبادنیای خارج،رابطه ای داشته باشند .
مردمی قانع و شادمان در این کشور زیست میکنند که بکارکسی کاری ندارند .

آمستر دام

آمستردام را میتوان بزرگترین‌و آبادترین شهرهای هلند نامید .
این شهر که دارای ۸۶۳۸۰۰ نفر جمعیت است پایتخت کشور مزبور بوده وتقریبا هشت در صد مردم‌هلند در این شهر سکونت دارند .
دومین شهر بزرگ هلندروتردام میباشد که دارای ۷۱۲۵۰۰ نفر جمعیت است .
آمستردام دارای تاریخی قدیمی بوده وبطوریکه شهرت دارد درسال ۱۲۷۵ میلادی بوجود آمده وعلت نامگذاری‌آنهم گویاوجود رودخانه‌ای باسم «آمستل» در کنارشهر میباشد.
در قرن هفدهم میلادی آمستردام شهرت بسزائی یافت و مردم در انواع‌هنرها وتجارت بر ملل‌دیگر اروپائی تاسی گرفتند .ودر قرن بیستم یکبار دیگر کوششی برای ترقی نموده ودر اینراه تااندازه‌ای موفق گردیدند .

جنگ‌جهانی دوم

در جنگ بین‌المللی دوم کشور هلند توسط قوای نظامی آلمان در دهم مه ۱۹۴۰ اشغال گردید ودر سال ۱۹۴۵ قحطی در این کشور بوجود آمد که بالاخره متفقین‌بکمک مردم آن رسیدند .
پس از آزادی کشور از چنگال آلمانیها ،مردم کوشش فراوانی‌برای آباد نمودن مملکت خود و تجدید بناهای خراب نمودند ودر این راه موفقیتهائی هم بدست‌آوردند .
آمستردام را میتوان شهر صنعتی نیز نامید ودر این شهر کارخانه‌های نساجی ،صنایع شیمیائی و تهیه اغذیه حیوانی وجود داشته و در حدود یکصد وپنجاه هزار نفر در این کارخانه ها بکار اشتغال‌دارند.

حکومت هلند

حکومت این کشورسلطنتی‌مشروطه بوده وسلطنت آنجا با ملکه جولیانا میباشد وملکه با پرنس برنهارت ازدواج نموده ودارای چهار دختر است که بزرگترین آنها بیست و یک‌سال وکوچکترینشان دوازده سال دارد .
کشور هلند دارای پارلمان‌بوده و کلیه اهالی (چه زن وچه مرد)ازسن بیست وسه سالگی ببعد میتوانند در انتخابات شرکت نمایند .

نقاط دیدنی

نقاط دیدنی هلند بیشتر درشهر آمستردام واقع‌بوده ومردم دارای گردشگاهها ووسایل سرگرمی متنوعی میباشند .

دانشگاهها

درشهر آمستردام دو دانشگاه بزرگ وجود دارد که یکی بنام دانشگاه شهرداری ودیگری باسم «دانشگاه کالونیست» نامیده‌میشود ودر دانشگاه شهرداری شش هزارو چهارصد نفرودردانشگاه کالونیسیت هزار وششصد دانشجو بفرا گرفتن معلومات وگذراندن دوره‌های مختلف تحصیلی اشتغال دارند .

موزه ها

در شهر آمستردام بیش از چهل موزه وکلکسیون مختلف وجوددارد که همه آنها مورد استفاده مردم قرار گرفته ودر مواقع بیکاری بتماشای آنها می‌پردازند .
از بین موزه ها «ریژکس» ،دارای اشتهار زیادی میباشد ودارای کلکسیونهای مختلف میباشد وبعد از آن «ستدلیتزك موزوم» یا موزه شهرداری را میتوان نام برد .
در موزه شهرداری تابلوهائی ازآثار گوناگون وجود دارد وآثاری از نقاشان معروف اروپا مانند رامبران و غیره در آنجا بچشم‌می‌خورد وبعلاوه آثار نقاشان قرن هفده مانند فران هالس ،جان‌لستین و«ورمیر» در آنجا گرد آمده‌است.
بعلاوه در این موزه کلکسیونهائی از وسایل صنعتی وآثار مختلف هنری دیده میشود .
وگاه‌گاهی در این موزه نمایشگاه‌هائی بوجود می‌آید که هر عرض چند هفته بیش از یکصد هزار نفر ازآن دیدن مینماید.
درموزه شهرداری تابلوهائی‌ازآثار نقاشان مدرن دیده میشود .

تئاتر ، موسیقی ، سینما

مردم شهر آمستردام به موزیك علاقه وافری دارند وازمعروفترین دسته ارکستر های این شهر دسته «ارکستر کنسرگبو» میباشد که تاکنون سفرهائی بخارج از هلند نموده ودر انگلستان ،فرانسه ، سوئیس ،آمریکا وسوئد برنامه‌هائی اجرا کرده ودر همه جا بااستقبال مردم مواجه شده است .
در شهر آمستردام سی ونه سینما وجود داشته ودرسال ۱۹۵۳ بیش از دوازده میلیون نفر برای دیدن فیلم باین سینما ها رفته اند .
ضمنا تئاتر شهرداری و اپرای‌ملی دارای شهرت فراوانی هستند .
بعلاوه در آمستردام چاپخانه های فراوانی وجود داشته ودارای بندری بزرك وفرودگاهی بین المللی هم شیفول میباشد .

پیشرفت شیمی صنعتی درهلند

کشورهلند دربین‌ممالك اروپائی ازنقطه‌نظر صنعت‌شیمیائی پیشرفتهای‌قابل توجهی کرده است. محصولات‌کارخانجات شیمیائی هلند دربازار های دنیا اهمیت قابل ملاحظه‌ای دارد . عکس فوق مربوط بیکی‌از کارخانجات شیمیائی هلند میباشد .

زنان هلند

زنان هلند قیافه‌ای ساده و محجوب و بی‌آلایش داشته و لباس آنها درعین ظرافت ، ساده‌ترین لباس مردم اروپا بوده و درداره کشور خود نقش مهمی را بعهده دارند و غالب آنها حتی در رشته‌های مهم صنعتی کشور خود دارای مقام ارجمندی هستند . عکس‌فوق یك دوشیزه هلندی را درلباس ملی خود نشان میدهد

هنر درهلند

مردم هلند به رشته‌های مختلف هنری علاقه فراوانی از خود نشان میدهند وچه درادبیات ، چه درهنرسینما وعالم موسیقی ، هنرمندان بزرگی دراینکشور دیده میشود. درعکس فوق دوس‌فاموس ویلونیست مشهور هلندی را درحال اجرای کنسرتی مشاهده می‌کنید .

اطلاعات‌هنری

بازگشت یك هنرمند ارزنده بوطن

اگرچه‌لئوپولد آواکیان در ایران ناشناس میباشد و مردم با اسم او آشنائی ندارند ولی اهالی آمریکا وی را بخوبی میشناسند وبه هنر این ایرانی احترام میگذارند .
آواکیان که سالها است مقیم‌آمریکا میباشد در تبریز متولد شده و پس از اتمام تحصیلات متوسطه‌بمنظور تکمیل فن موسیقی عازم آمریکا شد و در دانشکده موسیقی دانشگاه‌کلمبیا (جولیارد) که از بزرگترین دانشکده های موسیقی آمریکا میباشد به‌تحصیل پرداخت و قریب دهسال بفرا گرفتن فنون و رموز موسیقی پرداخت و چندسال قبل در «کارنگی هال » کنسرتی اجرا نمود .
(کارنگی هال بزرگترین تالارکنسرت نیویورك بوده وتنها موسیقی دانان بزرك و مشهور دنیا حق اجرای کنسرت را در این تالار دارند)
پس از پایان کنسرت مردم برای آواکیان بشدت ابراز احساسات‌نموده

آواکیان هنرمند ایرانی

و روزنامه های مهم آمریکا مانند « نیویورك تایمز » و « نیویورك‌هرالد تریبون» مقالاتی در باره ارزش هنری این جوان ایرانی انتشار دادند.
آواکیان صفحاتی هم برای « صدای آمریکا» پر نموده و در اجتماعات و ارکستر های آمریکائی به عنوان «ویولونیست افتخاری » ظاهر شده است .
ضمنا آواکیان نخستین کسی بودکه در تالار «ترسك» که چندین سال قبل در «بولتون» افتتاح شد افتخار اجرای رسیتال ویولونی را بدست آورد .

ورود بوطن

مدتها بود اقداماتی از طرف اداره هنرهای زیبای‌کشور به عمل می آمد تا این هنرمند ارزنده بایران باز گردد وبالاخره هنرمندی که نام وطن خودرا د رممالك خارجی قرین افتخار نموده است در میان استقبال پرشور و بی نظیر هنرمندان و علاقمندان موسیقی وارد ایران گردید .

سپر مردم هلند

سرزمین هلند ازسطح دریاپائین‌تراست واین موضوع همیشه دشواریهای بزرگی برای مردم ساحل‌نشین هلند بوجود می‌آورد. امروزه سد عظیمی که سپرمردم هلند دربرابر دریانامیده میشود این خطررا مرتفع ساخته

پیشرفت علم درهلند

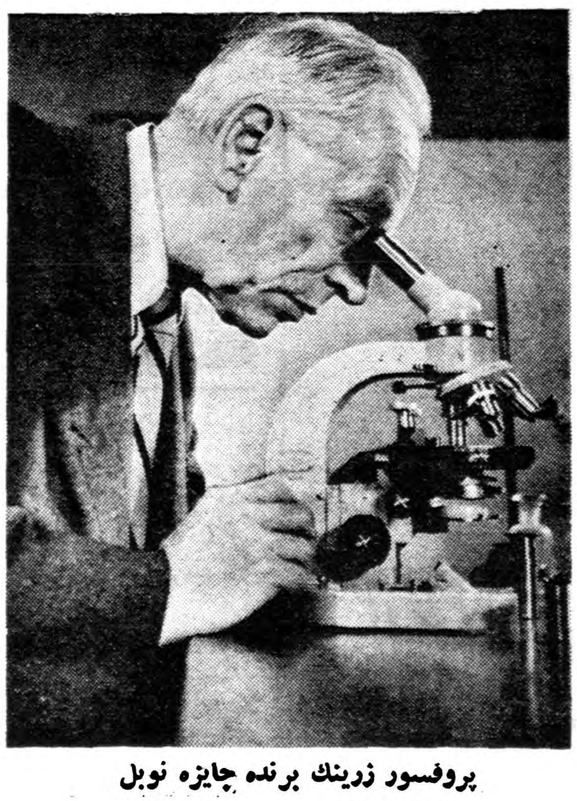

پروفسور زرینك برنده جایزه نوبل

دستورات مفیدبرای جلوگیری ازنزاع‌های خانوادگی

دراغلب‌خانواده‌ها نزاعهائی بوقوع می پیوندد که گاه باعث از بین رفتن کانون خانوادگی میشود. برای اینکه از نزاع جلو گیری کنید بدستورات مفید زیر توجه نمائید:

*کاری کوپر روزی اظهار داشت :

نفس عمیق

«برای جلو گیری از عصبانیت و نزاع خانوادگی در موقع اوقات تلخی چند ثانیه‌ای از همسرم دور میگردم و سه چهار بار نفس عمیق میکشم .و سعی مینمایم که بچیزی فکر نکنم و این موضوع باعث راحتی خیالم گشته و آرامش عجیبی در من بوجود می آورد . . . . »

اصولا در هر نزاعی لحظاتی وجود دارد که میتوان خود را کنترل نمودو از عصبانیت جلو گیری کرد و این موضوع بسادگی انجام پذیرفته و هیچگونه زحمتی هم ندارد .

*شوهری می گوید :

«وقتی شب هنگام پس از خروج از اداره در خود احساس خستگی و عصبانیت مینمایم تصمیم میگیرم که نیم ساعت دیر تر از موعد مقرر بخانه برگردم و این نیم ساعت را براه‌روی و ملاقات میگذرانم و بالاخره سعی میکنم که حال عادی خود را بازیابم

*مارلین مونرو و آرتورمیلر در ضمن مصاحبه‌ای گفتند که برای جلو گیری از عصبانیت هیچگاه‌صدا را بلند نمی کنند و داد نمیزنند .

چرا درانگلستان طلاق از کشورهای دیگر کمتر اتفاق میافتد ؟برای اینکه طبق رسوم و عادات کهن ،انگلیسیها ازراه انداختن داد و فریاد بیزار می باشند .

فرار

*«فرار کردن» خود طریقه بسیار موثری برای جلو گیری از نزاع و بر هم خوردن کانون خانوادگی می باشد . هر گاه عصبانی هستیدو بیم نزاع خانوادگی میرود باطاق خود پناه ببرید . مادام چرچیل می گوید :

«هیچگاه با شوهرم نزاع نمیکنم زیرا همیشه برای احتراز از این‌جریان :فرار میکنم »

*آمریکائی ها طریقه جدیدی برای رفع عصبانیت ایجاد کرده‌اند و آن ظروف بسیار ارزان قیمتی است که‌در هنگام عصبانیت بر زمین زده می شکنندو اینعمل آنها را از ادامه مشاجره خانوادگی نجات میدهد .

موضوعات خصوصی

*بهتر است که زن و شوهر در هنگام مشاجره ونزاع از پیش کشیدن موضوعات خصوصی خود داری نمایند اصولا برای اینکه از نزاع بپرهیزید هیچگاه سعی ننمائید که همسر خود را تحقیر نموده و او را خجل سازید.

چشم‌های بسته

یکی از زنان خانه‌دار می گوید : هر گاه مابین من و شوهرم بیم نزاع میرود چشمها را می بندم وسعی میکنم بموضوعات دیگری‌فکر نمایم.

نیروی راستی

طریقه‌ای برای جلو گیری از نزاع خانوادگی وجود دارد که مبتکر آن هندیها بوده و برای اولین بار گاندی آنرا مرسوم نموده و بنام«ساتیاگراهام» یا «نیروی راستی» موسوم است و بر این اصل متکی است که همیشه به طرف بگوئید : حق با شما است!

***

دستورات مفید فوق میتوانند درامور خانوادگی بشما کمك نموده و باین وسیله از نزاع های خانوادگی وبرهم خوردن کانون‌خانواده جلو گیری نمایند .

فرهنك خانواده

تاثیر الکل دراطفال

دخترك آستین کت پدر خود را گرفته بود و می گفت :
-بابا منهم شربت میخواهم ، کمی از شربتی که توی لیوان شماست بمن بده پدر می گفت :
-نه جانم ، کنیاك برای دختر های کوچولو هیچ خوب نیست .
ولی بالاخره پدر تسلیم گردید و از این «شربت» چندقطره‌ای هم‌بدخترك کوچك داد . و شاید هم فکر میکند این موضوع چه اهمیتی دارد ؟
این موضوع خصوصا در کشور های اروپائی نظایر فراوانی داردو هم‌اکنون در اغلب خانواده های فرانسوی «کودکان الکلی» دیده میشوند .
کودکی که دائما عصبانی است
بچه‌ای که از چیز های موهوم‌میترسد،
طفلی که از ناحیه کبد رنج می برد

پس از مراجعه به طبیب ، دکتر قبل‌از هر چیز می پرسد :
-این کودك چه میخورد ؟
ولی هیچوقت فکر نمی نماید که از پدر و مادر کودك بپرسد : طفل‌شما چه می آشامد ؟
در صورتیکه اغلب اوقات ناراحتی های طفل با الکل ارتباط‌دارد .

تاثیر شراب دراطفال

این گونه بچه ها را میتوان الکلیست های بیگناه نام نهاد و گناه‌این عمل به گردن پدر و مادر ها می باشد که نخستین اشتباه را در حق‌کودکان خود انجام میدهند .
تاثیر شراب و الکل در بدن کودك پنج‌برابر خطرناکتر از تاثیر آن در اشخاص بزرك میباشد .
کمتر از چهارده سال
اگر در باره شرابخواری اطفال با طبیبی مشورت کنید بشما خواهدگفت که پس از سن چهارده سالگی الکل بر بدن طفل اثری میگذارد که معادل اثر بر بدن اشخاص معمولی میباشد ولی هر سنین پائین تر اثرش خطرناکتر و وحشت آور است و گاه ممکنست با از کار انداختن دستگاههای بدن باعث مرك اطفال گردد .
پستانك آلوده بشراب .
بعضی از مادران اروپائی برای ساکت نمودن اطفال از پستانك آلوده بشراب استفاده مینمایند که اینعمل باعث اعتیاد اطفال بشرابخوارگی می گردد و عمل خطرناکی میباشد .
بشما توصیه میکنم که هر گز به چنین عملی دست نزنید زیرا جنایتی در حق کودك بیگناه خود مرتکب شده‌اید که هرگز قابل عفو نیست .

شرکت ایران درکنگره بین‌المللی کاشی‌سازان

روز بیست وپنجم اردیبهشت ماه آقای مهدی‌زواره‌ای‌سرپرست کارگاه کاشی سازی هنرهای زیبای کشور بنمایندگی ازطرف ایران بمنظور شرکت در نمایشگاه و کنفرانس بین‌المللی کاشی سازان عازم شهر استاند بلژیك خواهد شد .
کنگره ونمایشگاه مزبور از طرف آکادمی بین المللی‌سرامیك‌تشکیل میگردد واغلب کشور های جهان در این کنگره با اعزام نماینده ، شرکت خواهند نمود .
در این نمایشگاه تعداد سی قطعه از بهترین کاشی‌های ساخت کارگاه کاشی سازی اداره هنرهای زیبای کشور بمعرض نمایش گزارده خواهد شد.
آقای مهدی زواره ای کنفرانسی راجع به تحول کاشی‌سازی درایران ترتیب داده وبانشان‌دادن اسلاید های رنگین برای شناساندن هنر کاشی سازی در ایران کوشش خواهد نمود .

گروه آواز جمعی

مدتی است که دسته ای بنام «گروه آواز جمعی» در اداره هنرهای زیبای کشور بوجود آمده است.
این گروه که تحت سرپرستی «پروفسور ها یموتویپر» رهبرارکستر سنفونیك تهران اداره می گردد از دسته های منظم اداره هنر های‌زیبا به شمار رفته واعضای آن که‌عبارت از چهل و شش نفر می باشندهفته‌ای دو روز به تمرین می پردازند .
دراین گروه اکثریت باخانمها بوده و بیست‌و چهار دختر عضو گروه مذکور می باشند وبقیه را پسر ها تشکیل می دهند .

عکس صفحه

ملکه‌زیبائی انگلستان

این دوشیزه که «باميلاسيرل»نام دارد در هفته گذشته درلندن‌بعنوان ملکه زیبائی انتخاب گردید. در مسابقات ملکه زیبائی بیست دختر اززیباترین دختران انگلستان شرکت کردند ولی بالاخره تاج زیبائی راصاحب این عکس ربود. دوشیزه «باميلا» وارد بیست‌ویکمین بهار زندگی خود شده واکنون تحصیلات هنری خودرا ادامه‌میدهد تاروزی ستاره تآتر شود. وی‌قصد دارد درمسابقات ملکه زیبائی‌جهان که‌امسال درکالیفرنیا منعقد خواهد شد شرکت کند.

مسائل روز

ادارات بازرگانی ایران در خارج

در یك قسمت از گزارش سالانه اطاق بازرگانی تهران که قسمت هائی از آن بتدریج در روزنامه چاپ میشود به‌نکته مهمی اشاره شده که شاید یکی از اشکالات و موانع اساسی توسعه تجارت خارجی ایران و مخصوصا توسعه صادرات و افزایش سرمایه گذاری خارجی در ایران‌است.

در این گزارش اشاره شده است که ایران در هیچ کشوری وابسته اقتصادی و تجارتی ندارد و باین جهت اطاق بازرگانی تهران ناچار شده است تاآنجا که‌ممکن است اطلاعات لازم را در اختیار بنگاه ها و تجار و تجارت خانه‌های خارجی بگذارد و متدرجا بصورت مرکز اطلاعات تجاری در آید .

این نکته قابل تقدیر است که اطاق بازرگانی تهران سعی کرده است که بتواند جای خالی وابسته های اقتصادی را پرکند ولی اولااطاق بازرگانی نمایندگان رسمی درکشور های خارجی ندارد و ثانیا دارای آن چنان تسهیلاتی (نظیر تسهیلات دولت)نیست که‌بتواند کلیه اخبار اقتصادی و تجارتی لازم را در کشور های خارجی جمع آوری نماید و برای مقامات ذینفع ایرانی ارسال دارد و یا اخبار ایران را دراختیار مقامات وسازمانهای ذینفع خارجی بگذارد وباین جهت با وجود فعالیت اطاق بازرگانی می بینیم که تجارتخانه ها و یا سرمایه گذاران خارجی ناچارند برای کسب اطلاعات بمقامات و مراجع دولتی و ملی خود مراجعه کنند و یا (در صورتی که بفعالیت در ایران بسیار علاقمند باشند) شخصا نمایندگانی بایران بفرستند تا بتوانند اطلاعات کافی بدست آورند .

اما سرمایه گذار خارجی همیشه به آن کشور هائی رو می آورد که اولا بوضع اقتصادی آن و ثانیا به تسهیلاتی که در آنجا برای سرمایه های خارجی وجود دارد کاملا واقف باشد و چون اغلب کشور های جهان در ممالك بزرگ و کوچك دارای ادارات بازرگانی و وابسته های اقتصادی می باشند طبعا اگرکسانی قصد سرمایه‌گذاری در کشوری نظیرایران را داشته باشند کشورهای مشابه ایران نظیر ترکیه بیشتر میتوانند نظر ایشان را جلب نمایند .

از این گذشته برای توسعه صادرات و تهیه بازار های جدید نیز فعالیت مداوم یك وابسته اقتصادی مورد لزوم ونیاز استو همانطور که در تهران شاهد فعالیت های مداوم و کوشش های همه جانبه وابسته های اقتصادی و تجاری‌کشور هائی از قبیل انگلیس و هند هستیم برای افزایش صادرات ایران بکشور های جهان نیز باید مشابه همین فعالیت ها در کشور های مورد نظر صورت بگیرد .

اهمیت تاسیس وابسته ها وادارات بازرگانی در کشور های مورد نظر بحدی‌استکه سوء جریانات احتمالی گذشته بهیچوجه نمیتواند وجوب و لزوم تاسیس مجدد این ادارات را از میان ببرد و تعطیل وابستگی ها بعلت وقوع بعضی سوء جریانات درست مثل آنست که بعلت بروز سوء استفاده و قاچاق درمثلا گمرك زاهدان تصمیم ببرچیدن اداره کل گمرك بگیریم .

علاوه بر این عامل دیگری که در گذشته موجب تعطیل این ادارات شده ـ یعنی عامل کمی بودجه ـ نیز فعلا تا حدی منتفی است و باین جهت بموازات فعالیت هائی که باید برای افزایش صادرات صورت بگیرد شاید بی‌نتیجه نباشد که مطالعات مجددی در مورد تاسیس وابستگی های اقتصادی و تجاری در کشور های مورد نظر صورت بگیرد و متدرجا تشکیلات موثری برای پیش بردن نظریات اقتصادی مملکت بوجود آید .

مهدی بهرمند

نظر یك مقام رسمی وزارت بازرگانی دربارهٔ سرمقاله اقتصادی اطلاعات

واردات سال گذشته در حدود ۲۷ میلیارد ریال بوده است

راه‌هائی‌که برای افزایش صادرات وجود دارد ـ ایجاد سیستم ارزی قابل‌مطالعه است ـ تحدید واردات کالاهای ضروری موجب گرانی‌میشود

امروز یك مقام رسمی در وزارت بازرگانی بخبرنگارما گفت :

بر خلاف آنچه که از ظاهر امر بنظر میرسد هنوز در ایران انحصار تجارت باقی است و دولت باستناد قوانین موجود میتواند هرگاه لازم باشد صادرات هر کالائی را ممنوع سازد و در اول هر سال نیز واردات هر کالا را موقوف نماید .

همچنین این امکان وجود دارد که هرگاه دولت بخواهد واردات کالاهای مشابه آنچه راکه در داخله تولیدمی شود محدود نماید و یا واردات آنرا بکل ممنوع کند و یا از آن سود بازرگانی بگیرد.

مقام مزبور بعد ضمن اشاره بمقاله اقتصادی اطلاعات در روز پنجشنبه گذشته در مورد تعلیق قسمتی از واردات غیر ضروری به صادرات گفت در حدود ۷ ۱میلیارداز۲۷میلیارد کالائی که سال گذشته بکشور وارد شده کالاهای ضروری بوده و باتوجه باینکه صادرات یك سوم واردات است معلوم میشودکه موازنه‌تجاری باوجود آنکه دولت خودرا بطرف‌آن میکشاند واز هر امری برای رسیدن به آن استفاده میکند چقدر مشکل است .

ماهم عقیده داریم که در آمد ارزی دولت از محل نفت صرف کارهای تولیدی شود و دولت ببر وسیله‌ای که ممکن شود صادرات را تشویق کند .

و کاری کند که کالاهای صادراتی ارزانتر تمام شود و مطابق استاندارد بین‌المللی بسته بندی و به موقع ببازار های جهانی عرضه گردد .

برای تامین این نظر باید تولید کشاورزی رابالا و مواد غذائی و محصولات صادراتی را بیشتر کردو اینکار هم با ما شینیزه‌کردن‌کشاورزی و اصطلاح بذر و آبیاری و تشکیل شرکت های تعاونی و حل مسائل مربوط بافزایش تولید در جریان انجام است .

باید دانستکه در حال حاضر در ایران موادغذائی بمراتب گرانتر از کالاهای وارداتی است . علت این امر کم بودن میزان واردات بالارفتن سطح زندگی و سلیقه غذائی مردم و افزایش قوه خرید و فزونی تقاضا بر عرضه است .

اگرروزی جلووارداتضروری گرفته شود قیمتهابسیار بالا خواهدرفتو این مخالف مصلحت عمومی‌است و بنابراین تاهنگامیکه تولیدات داخلی کافی برای احتیاجات ومصرف نباشد باید ازطریق سود بازرگانی حمایت گردوبتدریج که‌تولید صنایع داخلی بالارفت وبرای احتیاجات کفایت‌کرد میتوان واردات رادرمواردی‌که ممکن است محدودتر وبعد ازآن ممنوع کرد .

هم‌اکنون‌نیزدولت‌هرساله‌لیستی‌ازکالاهای ممنوع‌الصدورممنوع‌الورودانتشارمیدهد که‌امیدواری هست باپیشرفت کشور دراین دولیست بصلاح کشورتغییرات لازم داده‌شود .

دولت تاحدود امکان برای‌تشویق صادرات اقدام کرده واز هیچ‌کالائی صادراتی حقوق گمرکی نمیگیرد و کلیه لوازم بسته بندی کالاهای صادراتی رابرای شرکتهای صادراتی از حقوق‌گمرکی معاف کرده‌است و تخفیفاتی ازلحاظ‌حمل و نقل باراه‌آهن برای کالاهای صادراتی قائل شده است .

البته عده‌ای‌عقیده‌دارند که‌گواهینامه صدورویا چند نوع‌ارزبرقرار شود که‌اینها هم‌خود نظریاتی است قابل مطالعه که‌نباید باعبوردومقررات‌ایران مغایر باشد .

مقام مزبور بعد ارقامی ازواردات ضروری سال گذشته رادراختیار خبرنگار ماگذاشت که‌باین شرح است .

ماشین آلات ٤میلیارد و ٤١٦ میلیون ریال .

لوازم برق۹۱۵ میلیون ریال

اتو کاروشاسی وباری ۵۸۵ میلیون ریال .اتومبیل سواری یك‌میلیارد و ۲۳٤میلیون ریال لوازم یدکی‌اتومبیل ۷۱۲میلیون ریال آلات‌طبی۲٦٤میلیون ریال وجمع کل واردات نیزدرسال ۳۷ متجاوز از ۲٦ میلیاردو ۷۱۷ میلیون ریال گردیده‌است .

نظریات مارادراین‌مورد درسرمقاله اقتصادی فردا بخوانید .

سمپاشی مجانی باغهای سیرجان

بدستور وزیر کشاورزی ماموریـن اداره کشاورزی کرمان برای کمك وآشنا کردن روستائیان وباغداران این منطقه بمبارزه با آفات نباتی بخصوص آفت لیسه نیز مقداری ازباغات‌سیرجان راعلیه این آفت سمپاشی مجانی کرده اند .

یکصد میلیون ریال وام کوچك صنعتی

بانك ملی ایران بنا بموافقت هیئت دولت‌از محل‌اقساط برگشتی وامهای بزرك صنعتی مبلغ ده میلیون تومان اختصاص بوام کوچك صنعتی که‌مبلغ آن حداکثر ۵۰ هزار تومان است داده است .این اعتبارات بعلت آنکه فورا صرف امور تولیدی می‌گردد آنارش زودتر از وامهای بزرك‌آشکار میشود وبهمین جهت‌بانك ملی ادامه توزیع این گونه اعتبارات را لازم دانسته وبرای پرداخت آن محلی‌پیدا کرده‌است .

قبلاتیز ۲۰میلیون تومان‌اعتبار کوچك صنعتی داده شده بود .

وام های بزرك

برای پرداخت درحدود یك میلیاردونیم ریال وام برای‌صنایع نساجی و۷٦۰ میلیون ریال برای صنایع توصیه شده است

آخرین آمار مربوط به فعالیت های صنعتی وتوصیه وامهای تولیدی که مربوط به پایان ماه گذشته میباشد نشان میدهد که مبلغ ۱٤۷۳٤۱٤۳۰۰ ریال برای اجرای ۵۳ طرح مربوط به صنایع نساجی مبلغ ۷٦۵۵۰۰۰۰۰ ریال برای اجرای شش طرح مربوط به صنایع قند ومبلغ ۱۷۸۱٤۱۸٤۰۰ ریال برای اجرای ۱۵۱ طرح مربوط به صنایع گوناگون دیگر وهمچنین مبلغ ۹۸۳۱۲۰۰۰ ریال برای اجرای سیزد طرح مربوط به امور معادن به بانك ملی ایران توصیه شده است که بدرخواست کنندگان پرداخت شود .

از ۲۲۳ طرح مزبور که جمع مبلغ آنها ٤۱۱۳٦٤٤۷۰۰ ریال میباشد برای پرداخت ۱۵٤ وام مبلغ ۲۳۷۳۹۲۸۸۰۰ ریال قرار داد منعقد شده واز مبلغ مزبور ۱۷۵۰۷٦۷۹۷۸ ریال پرداخت گردیده واز وام های پرداختی قبلی هم تا مدت مذکور ۷٤۲۸۹۹۹٦ ریال برگشت شده است .

تعداد وامهای کوچك که از طرف وزارت صنایع ومعادن به بانك ملی ایران توصیه شده ۵۸٤ توصیه‌مبلغ ۱۸٤۸۸۰۰۵۰ ریال میباشد .

طرح تاسیس انبارهای رسمی بهیأت وزیران میرود

باتاسیس انبارهای رسمی تجار می‌توانند بابت کالاهای انبار شده اعتبار بگیرند

امروز اطلاع حاصل شد که بتصویب هیئت وزیران خواهد رسید.

طرح تصویب نامه تاسیس‌انبارهای رسمی تاهفته آینده تهیه شده و انبارهای رسمی در غالب مراکز مهم صنعتی وتولیدی وتجاری جهان بتعداد کثیر، بمنظور ایجاد و تسهیلات اعتباری تشکیل شده و کمکهای موثری در رفع مشکلات سازمان‌های‌تولیدی و تجار بعمل می‌آورد . انبار رسمی موسسه‌ای است که تحت شرایط خاصی‌تشکیل میشود وتولید کنندگان و صاحبان صنایع وبازرگانان می‌توانند مواد اولیه یاکالاهای ساخته شده خود رادر آنجا انبار کنند .

تولید کنندگان صنعتی غالبا در فصلی که مواد اولیه معمولا قیمت نازلی دارد خرید خودرا یکجا انجام میدهند سپس مواد مزبور را در محلی انبار می‌کنند تاتدریجا در موسسه مورد مصرف قرار گیرد. بازرگانان کالاهای وارداتی وصادراتی خودرا درانتظار فروش یاصدور در محل انبار میکنند وتدریجا کـه‌مورد فروش یاصدور قرار میگیرد از انبار خارج میکنند .

مواد اولیه یاکالای ساخته شده مزبور قسمت مهمی‌از سرمایه‌صاحبان صنایع وبازرگانان را تشکیل میدهد واگر قرار باشد این مقدار سرمایه راکد بماند وتولید کننده یابازرگان نتواند بموقع برای رفع‌احتیاجات ضروری خود آنرا بپول واعتبار تبدیل کند فعالیتش‌دچار رکودخواهد شدبرای رفع‌این اشکال در غالب کشورهای بزرگ جهان انبارهای رسمی تحت شرایطی خاص‌تشکیل شده است تاتولید کنندگان وتجار بتوانند مواد اولیه و کالای خود رادر مقابل قبض رسید رسمی در آنجا بامانت گذارده وهمانطور که برات باسفته را ظهر نویسی وتنزیل می‌کنند قبض انبار را نیز در موارد ضروری مورد استفاده قرار داده ودر مقابل آن اعتبار بگیرند .

انبارهای رسمی در غالب‌کشورها بشکل شرکت سهامی‌بوسیله سرمایه خصوصی‌اشخاصی (نظیر بانك‌ها در ایران) وبانظارت دولت تشکیل و دربعضی موارد اطاق بازرگانی ویا شهرداری‌اینکار را بعهده میگیرند .

مطالعاتی که دبیرخانه‌شورایعالی اقتصاد بعمل آورده باین نتیجه رسیده است که درایران هم بمنظور تشویق ابتکار شخصی وسپردن کار مردم بمردم بهتراست سرمایه‌تاسیس اینگونه موسسات بوسیله مردم تامین شود ودولت فقط باجرای نظارتی نظیر نظارت که بر موسسات اعتباری اعمال مینماید اکتفا کند.

بدیهی است تاسیس انبار رسمی مستلزم سرمایه هنگفتی است که ازحدود قدرت یك یاچند سرمایه گذار خارج است وبهمین جهت در غالب کشورهای جهان اینگونه موسسات بصورت شرکت سهامی تاسیس وسهام آن بمردم وتولید کنندگان وبازرگانان فروخته میشود.

انبار رسمی درایران بایدابتداء درمراکز مهم صنعتی وتجاری‌وسپس بادر نظر گرفتن تجربه حاصله از موسسات اولیه در مراکز درجه دوم ایجاد بشود .

درحال حاضر تاسیس دوانبار رسمی در تهران وبندر بزرگ‌خرمشهر دردرجه اول اهمیت قرار دارد .

اطلاعات اقتصادی

تشکیل شرکت‌های جدید

چند شرکت سرمایه‌های خودرا افزایش دادند

شرکت های جدید التاسیس عبارتند از شرکت سهامی دارافر که به‌منظور انجام‌انواع معاملات‌بازرگانی مجاز و واردات وصادرات ماشین‌و پراه انداختن کارخانجات تشکیل شده سرمایه این شرکت مبلغ پنج میلیون ریال بمدت نامحدود است ومدیریت شرکت بعهده آقای‌عبداله رهنما می باشد . دومین شرکت جدید التاسیس موسوم به شرکت بازرگانی مسطور است که برای معاملات بازرگانی و واردات و صادرات تشکیل شده . سرمایه این شرکت مبلغ یکصد هزار ریال بمدت پنج سال است ومدیریت شرکت بعهده آقای محمد ابریشمی می باشد شرکت های زیر سرمایه خودرا افزایش دادند : شرکت نسبی محمد علی فرنودی از مبلغ دویست هزار ریال به چهار میلیون ریال افزایش پیدا کرد . شرکت کاکا با مسئولیت محدود نیزسرمایه خودرا از ملیغ هفت میلیون ریال به ده میلیون ریال افزایش داد شرکت بازرگانی امید با مسئولیت محدود نیز سرمایه خودرا از مبلغ یك میلیون ریال به سه میلیون ریال افزایش داد .

مذاکرات ایران وفرانسه

ازهفته آینده درتهران شروع خواهدشد

روزشنبه آینده هیئت اقتصادی فرانسه بتهران وارد خواهد شد . این هیئت ازروز یکشنبه یادوشنبه مذاکرات خودرا باهیئت اقتصادی‌ایران آغاز خواهدکرد .

اعضاء هیئت فرانسه عبارتند از آقای گریستیان ماژوری دارای عنوان وزیرمختار ورئیس قسمت‌عبوردوجانبه وزارت خارجه فرانسه آقای مورد رئیس دبیرخانه وزارت‌اقتصاد فرانسه آقای پورنت‌خوش ازوزارت خارجه و دونفر ازکارمندان وزارت کشاورزی و صنایع فرانسه .

بهرصورت دولت‌ایران خودرا‌آماده کرده‌است که‌هیئت فرانسه واعتقاد سازد که‌باید مانند گذشته ازایران کالاخریداری کندوگرنه ازایران توقع خرید نباید داشته باشد .

بقیه اخبار اقتصادی را درصفحه پانزدهم مطالعه فرمائید

آگهی دعوت مجمع عمومی فوق‌العاده

مجمع عمومی فوق‌العاده شرکت سهامی پشمین در تاریخ پانزدهم خرداد ماه جاری ساعت ٤بعد از ظهر در منزل آقای غلامرضا اکمل تشکیل میگردد دستور جلسه بقرار زیر است :

۱ـ ازدیاد سرمایه

از سهامداران محترم خواهشمند است منتهی تا ظهر روزپانزدهم خرداد ماه برای دریافت برگ ورودی بدفتر شرکت مراجعه نمایند .

آ ـ ٤۷٦۷ شرکت سهامی پشمین

آگهی مناقصه خرید موتور پمپ

اداره کل حسابداری وزارت کشاورزی خرید یکدستگاه موتور پمپ آب طبق برگ شرایط و مشخصات جداگانه موجوده در اداره کارپردازی واقع در میدان فردوسی را بمناقصه میگذارد .داوطلبین میتوانند با دریافت برگ مزبور و مطالعه آن پیشنهادات خود را تا آخر وقت‌اداری‌روزسه شنبه۱۱ر۳ر۳۸ باداره‌کل دفتروزارت کشاورزی واقع در انتهای خیابان لالهزار نو تسلیم و رسید دریافت دارند پیشنهادات واصله درساعت ۱۰ صبح روز چهارشنبه ۱۲ر۳ر۳۸ در کمیسیون‌مناقصه باز وقرائت خواهد شد حضور پیشنهاد دهندگان یا نماینده آنهابشرط معرفی کتبی در جلسه مناقصه آزاد واین اداره در رد یا قبول یك یاکلیه پیشنهادات مختار است .

۱ـ۲ آ ـ ۵۷۲۰ ذیحساب ورئیس اداره کل‌حسابداری

آگهی مناقصه

سازمان برنامه ساختمان درمانگاه روستائی تربت زاده (استان‌نهم) را باشرایط زیرین بمناقصه میگذارد .

۱ـشرکت های‌مقاطعه‌کاری درجه ۲فهرست پیمانکاران سازمان برنامه میتوانند مدارك مناقصه را از موسسه مهندسین مشاور کوکس واقع در خیابان شاه خیابان رازی از سه شنبه ۲۸ اردیبهشت ماه تا روز چهارشنبه ۱۹خرداد ماه ۱۳۳۸ بین ساعات ۹الی ۱۲ همه روزه بغیر از ایام تعطیل در مقابل پرداخت یکهزار ریال دریافت دارند .

۲ـپیشنهادات بایستی طبق شرایطی که در اسناد ذکر شده تنظیم وبه مهر وامضاء پیشنهاد دهندگان رسیده باشد .

۳ـپیشنهاد دهندگان بایستی مبلغ ۸۵۰۰۰ ریال بعنوان سپرده شرکت در مناقصه بحساب شماره ۵۰۲ در بانك اعتبارات صنعتی تسلیم نموده ورسید بانك را پیوست پیشنهاد خود نمایند یا ضمانت نامه‌بانکی ,که‌نمونه آن‌بضمیمه دفترچه مشخصات توسط مهندسین مشاور دراختیار شرکت کنندگان گذاشته خواهد شد بدون قید وشرط بنفع قسمت حسابداری سازمان برنامه بمیزان همان مبلغ فوق که مدت اعتبار آن سه ماه تمام باشد وبه صرف تقاضای قسمت حسابداری قابل تمدیدبرای سه ماه دیگر باشد ضمیمه پیشنهاد خود نمایند تا هرگاه برنده‌مناقصه از پیشنهاد خود عدول نماید سپرده بنفع سازمان برنامه ضبط شده و سپرده پیشنهاد دهنده نفر دوم قبل از انعقاد و مبادله قرار داد مسترد نخواهد شد .

٤ـپیشنهادات بایستی به نوعی که در برگ شرایط مناقصه قید گردیده در دو پاکت الف وب بدین شرح : پاکت الف محتوی تضمین بانکی از یکی از بانك‌های مجاز وپاکت ب محتوی واحد بها اسناد مناقصه وکل پیشنهاد که به مهر وامضاء پیشنهاد دهنده رسیده باشد تنظیم ولاك ومهر گردیده وتا ساعت ۹ صبح روز ۱۹ خرداد ماه ۱۳۳۸ در مقابل اخذ رسید به دفتر مؤسسه مهندسین مشاور کوکس تسلیم شود .

۵ـ به پیشنهادات فاقد سپرده ویا شروط مبهم ترتیب اثر داد نمیشود.

٦ـ پیشنهادات رسیده در ساعت ۱۱ صبح روز ۱۹خرداد ماه ۱۳۳۸ در دفتر قسمت بهداشت وامور عمومی سازمان برنامه واقع در خیابان دانشکده تحت نظر کمیسیون مربوطه باز وقرائت خواهد شد .

۷ـحضور پیشنهاد دهندگان ویا نماینده آنها در جلسه آزاد بوده و کمیسیون مزبور در رد یا قبول هر یك‌ازپیشنهادات‌ویاکلیه آنها مختار خواهد بود بدیهی است بهرنوع پیشنهاد که بعد از ساعت مذکور در بند ٤ برسد ترتیب اثر داده نخواهد شد .

۱ـ۳ آ ـ ۵۳۵۲ سازمان برنامه

آگهی دعوت مجمع عمومی عادی

مجمع عمومی عادی سالیانه شرکت سهامی پشمین در تاریخ‌پانزدهم خردادماه جاری ساعت ٦بعد ازظهر در منزل آقای غلامرضا اکمل تشکیل میگردد دستور جلسه بقرار زیر است .

۱ـاستماع گزارش هیئت مدیره وبازرسان

۲ـ تصویب‌ترازنامه عمل کرد سال ۱۳۳۷ وتصویب بودجه سال ۱۳۳۸

۳ـانتخاب اعضای هیئت مدیره

٤ـانتخاب بازرس

۵ـشور در باره تعیین خط مشی آینده شرکت

ازسهامداران محترم خواهشمند است منتهی تا ظهر روز پانزدهم خردادماه برای دریافت برگ ورودی با رعایت ماه ۱۵ اساسنامه بدفتر شرکت مراجعه فرمایند .

آ ـ ٤۷٦۵ شرکت سهامی پشمین

پیشنهاد بموقع‌عمل گذاشتن اختراع‌شماره ۲۰۵۴ راجع به طرز تهیه ترکیبات اسیلا میدویول»

صاحب اختراع نامبرده میل‌دارد باصاحبان صنایع در ایران برای عملی کردن اختراع مذکور وارد مذاکره شود .

برای اطلاع بیشتر به آقای‌دکتر آقایان خیابان سوم اسفند مراجعه فرمائید .

آ ـ ٤٦۹۹

پیشنهاد بموقع‌عمل گذاشتن اختراع‌شماره ۲۰۵۱ راجع به «طرز تهیه انواع اگزازولین»

صاحب اختراع نامبرده میل‌دارد باصاحبان صنایع در ایران برای عملی کردن اختراع مذکور وارد مذاکره شود .

برای اطلاع بیشتر به آقای‌دکتر آقایان خیابان سوم اسفند مراجعه فرمائید .

آ ـ ٤٦۹۹

پیشنهاد بموقع‌عمل گذاشتن اختراع‌شماره ۲۰۷٦ راجع به : «طرزتهیه انواع ان اسیلا میدویول»

صاحب اختراع نامبرده میل‌دارد باصاحبان صنایع در ایران برای عملی کردن اختراع مذکور وارد مذاکره شود .

برای اطلاع بیشتر به آقای‌دکتر آقایان خیابان سوم اسفند مراجعه فرمائید .

آ ـ ٤٦۹۹

رادیو آگا AGA

مدلهای برقی وبرق وباطری جدید رادیو آگا دارای امواج کامل باحداقل مصرف باطری وتنظیم برق کامل وارد شد

تهران ـ خیابان نادری ـ مجوبی ۵۵۱ شهرستانها ـ نمایندگان رادیو آگا

آ ـ ۵۷۳٦

تلویزیون تلفونکن

روشنی وصافی تصویر مخصوص تلویزیون تلفونکن است

فروشندگان اکثر مغازه های رادیوفروشی نماینده شرکت دیتون شاهرضا چهارراه کالج

TELEFUNKEN TELEVISION

آ ـ ۵٦۷۰

بازپرس قرار بازداشت «نوری» را صادر کرد

متهم دربازپرسی ضمن اعتراف گفت : سیدرضی پولهائیرا که قبل‌از زندان‌دفتن بوی سپرده بودم بالاکشید وبرسر این موضوع بین‌ما دعوا شد

بطوریکه در شماره روز شنبه گذشته‌باطلاع خوانندگان محترم‌رسید جوان بیست ودوساله‌ای بنام سید رضی ضرب‌حدادی در اثر ضربات کارد جوانی بنام نوری‌اروجی ،معروف به «نوری‌کچل» بقتل رسید .

نوری اروجی پس از مضروب‌کردن سیدرضی فرار اختیارکرد ولی‌مامورین انتظامی بتعقیب وی پرداخته نامبرده را دستگیر کرده تحویل دادسرا دادند .

وسیدگی بپرونده‌اتهامی نوری‌اروجی بشعبه ۳۱ بازپرسی ارجاع شد . نوری‌اروجی‌در تحقیقات‌اولیه‌منکر قتل بود ومیگفت سید رضی در اثرضربات چاقوی من بقتل‌نرسیده بلکه‌هنگامیکه باتفاق مشغول گفتگوئی بودیم ناگهان وی چاقوئی از جیب خود در آورد و بطرف من حمله‌ور گردید وخواست مرا بکشد که فرار کردم سید رضی پس از اینواقعه خود را مضروب ساخت ودر نتیجه ضربات چاقومرد.

اعتراف کرد

این اظهارات اولیه نوری درمراحل اولیه بازپرسی بود ولی در اثر تحقیقات ممتد بازپرس متهم‌سرانجام بعمل خود اعتراف کرد وگفت :

سیدرضی از دوستان صمیمی من بود ولی از آن دوستانی که در باطن از دشمن بدتر بود در تمام موقعی که بجرم سرقت در زندان بسر میبردم بسراغ من نیامد بعلاوه من نزد وی مقداری پول بامانت داده بودم که در دوران زندان او تمام آنرا خرج کردوهر چه از گوشهٔ زندان بوی پیغام دادم که بکمك من بیاید او اینکار را نکرد وبمحض آزادی از زندان بسراغ او رفتم ومطالبه پولم را نمودم ولی او که پول مرا بالا کشیده بود پوزخندی زده گفت چه پولی مگربمن پول داده‌بودی از این رفتار وی فوق‌العاده ناراحت شدم از آنجا بدکان مشروب فروشی رفتیم پس از صرف نوشابه ،، در خیابان مشغول قدم زدن بودیم که من‌موضوع پول را میان کشیدم ولی سیدرضی چاقوئی از جیب خود درآورده گفت اگر بار دیگر حرفت‌را تکرار کنی هرچه دیدی از خودت دیدی من‌دیگر معطل نشدم چاقورا از جیبم درآوردم بطرف وی حمله ورشده وسید رضی هم غافل نبود ضربانی برمن وارد کرد امااو لحظه‌ای بعد در اثرضربات چاقوی من در خون غلطید و دیگر نفهمیدم چه شد فقط در کلانتری شنیدم که وی فوت کرده است .

قرار بازداشت

بازپرس شعبه ۳۱پس‌از این‌اعتراف قرار بازداشت نوری را صادر کرد. اکنون بازپرسی از نوری ادامه دارد وتاآخر این هفته کار بازپرس خاتمه خواهدیافت وپرونده باصدور کیفر خواست بدادگاه جنائی خواهد رفت و محاکمه نوری اروجی در دادگاه‌جنائی آغاز خواهدشد .

مجروحین تصادفات

دیروز و دیشب پنج نفر باسامی زیر دراثر حوادث‌رانندگی مجروح شده‌اند .

عباس عبدالهی فرزندعبداله ۵۶ ساله دربخش ۱۵ . محمودصابونچی ۲۷ ساله فرزند یحیی وسیداسداله سیدمهدی فرزند سید باقر۴۰ساله درتهران نو . مطلب صدوقی فرزند صمد ۲۷ساله‌دربخش ۸فاطمه‌اقتصادی ۳۸ساله فرزند باقر دربخش ۱۵ .

حوادث گوناگون

پیرمردی زنش‌را فروخته بود

دیروز پیر مرد شصت ساله‌ای بنام قاسم حسینی فرزند اکبر اهل یزد به پاسگاه بخش ۲۰ مراجعه‌کرد واظهار داشت چهار سال قبل همسر پانزده ساله ام خاتون دابیدی فرزند علیمحمد از منزلم در آبادان فرار کرده و پس‌از اینکه‌مدتی در جستجوی وی بودم اطلاع یافتم که‌وی اکنون در خیابان‌قوام‌دفتر بسرمیبرد . بدستور رئیس پاسگاه خاتون به پاسگاه‌جلب شد . اودر بازجوئی خود را ۱۸ ساله معرفی کردو گفت اینمرد مرا درآبادان بزن معروفه‌ای بمبلغ ۵۰۰۰ ریال فروخته است و من‌بعد هااین مبلغ‌را به خریدارم پرداخته بتهران آمدم و اینمرد اکنون برمن حقی ندارد .

پرونده امر توسط آقای ستوان حاج‌سید جوادی افسر نگهبان تنظیم شد و همراه قاسم و خاتون بدادسرا ارسال گردید .

باعبا وعمامه جیب‌بری میکرد!

عصر دیروز مردی با ریش انبوه که عمامه بسر و عبا بتن کرده‌بود در روی پل راه آهن ایستاده و گاهگاهی بدنبال عابری راه میافتاد وپس از آنکه مسافتی ویرا تعقیب میکرد مجددا درگوشه‌ای میایستاد.

آقای ستوان منصور زمانی افسر کلانتری جوادیه حرکات این مرد معمم را زیر نظر داشت ولی از کار او سر در نمی‌آورد . افسر مزبور بگمان اینکه این شخص دچار اختلال حواس است ابتدا باوتوجهی نکرد ولی ناگهان چشمش بمنظره ای افتاد که نمیتوانست آنرا باور کند . این مرد هنگامیکه بدنبال عابری افتاده بود بنرمی دست در جیب اوبرده بسته‌ایرا بیرون کشیده بود.

ستوان زمانی با وجود این که‌به حدس خود اطمینان نداشت خودرا بوی رسانید و پس از چند سئوال مختلف از او تقاضا کرد چنددقیقه ای بکلانتری بیاید .

تغییر لباس

درکلانتری ستوان‌زمانی مشاهدات خودرا برای افسر نگهبان شرح داد وسپس در گوش او گفت : اگر اشتباه نکرده باشم ، مردی که‌باین لباس در آمده جیب بریست ،که ریش گذاشته و عبا وعمامه بتن کرده است .

شخصی که مورد نظر بود خودرا ابوالفضل احدی فرزند اکبرمعرفی کرد ووقتی ازشغل ومحل سکونتش سئوال شد اظهار داشت محصل‌است ودرخان‌مروی بتحصیل علوم دینی اشتغال دارد . ابوالفضل زیر لب جملاتی بعربی ادا میکرد وازاینکه ویرا بکلانتری آورده‌اند ناراحت‌و عصبانی بنظر میرسید ولی باورود یکی از مامورین به شك و تردید افسر نگهبان و آقای ستوان زمانی خاتمه داده شد . زیرا این مامور با دیدن ابوالفضل بخنده افتاد و رو باو کرد و گفت : مبارك باشد بلباس تازه‌ای در آمده‌ای !

البته خنده این مامور هم بی علت نبود ، چون وی ابوالفضل را که‌یکی از جیب بر های سابقه دار است شناخته بود .

ابوالفضل که دیگر انکار را بی فایده میدید ناچاربااعتراف‌شد وگفت چون تمام مامورین ویرا شناخته و مانع«کار» او میشدند مجبور شده ریش بگذارد واز عمامه و عباستفاده کند .

در آگاهی بخش از ابوالفضل تحقیقاتی صورت‌نگرفت زیرا سوابق وی بحد کافی «روشن» بود ازاینرو صبح امروز وی همراه پرونده‌ای که خلاصه عملیاتش در آن ذکر شده بود باداره آگاهی فرستاده‌شد.

یك زن درسینما درگذشت

ساعت ۵ بعد ازظهر پریروز یکی‌ازکنترلهای سینما دیانا مشاهده کرد که‌در داخل تماشاچیان زن جوانی که‌چادر مشکی بسر داشت‌بحال اغماء افتاده است. بلافاصله این زن توسط مامورین کلانتری ۱۷ به بیمارستان لقمان‌الدوله منتقل‌ولی دربین‌راه فوت کرد.

یکی‌از مامورین سینما اظهار میداشت که‌وی ساعت ۴بعدازظهر دیروز تنها بسینما آمد وبطوریکه گفته میشود زن‌مزبور دراثر مسمومیت درگذشته است.

آگهی مناقصه ازطرف بنگاه جنگلها

بنگاه جنگلها هشت دستگاه باران سنج آمریکائی وهشت‌دستگاه حرارت سنج ماکزیمم ومی‌نیمم وهشت‌دستگاه حرارت سنج عمومی وهشت دستگاه رطوبت سنج ثبات را از طریق‌مناقصه خریداری مینماید .

پیشنهاد دهنده بایستی مبلغ پنج هزار ریال بحساب سپرده ۱۱۲۴ بنگاه در بانك‌ملی‌ریخته قبض سپرده را بپیوست پیشنهاد لاك ومهر شده خود نموده بدفتر بنگاه تسلیم ورسید اخذ نماید .

پیشنهادات تا آخر وقت اداری روز دوشنبه ۳ خرداد ۳۸ قبول‌ودر تاریخ روز ٤ خرداد ۳۸ با حضور کمیسیون مربوطه باز وقرائت خواهد شد.پیشنهادات‌مشروط‌وفاقدسپرده‌ترتیب اثر داده نخواهد شد حضور پیشنهاد دهندگان در جلسه آزاد است بنگاه در رد ویا قبول مختار است .

در صورت اصابت مناقصه‌به‌پیشنهاد دهنده وعدم قبول از انجام‌معامله مبلغ سپرده به سود بنگاه ضبط خواهد شد مالیات وعوارض به عهده برنده مناقصه میباشد .

از طرف‌مدیرعامل بنگاه‌جنگلها- سرتیپ علی خواجه‌نوری

آ-۵۷۱۸

طرح نوین بیمه عمر

قدرت خرید پس‌اندازهای افراد بمنظور تهیه مسکن وتثبیت وتضمین

برحسب اراده اعلیحضرت همایون شاهنشاه وبه پیروی از منویات‌مبارك ملوکانه برای ساختن‌خانه‌های‌مسکونی و اتخاذ تدابیری برای اینکه مالکیت خانه بین طبقات مختلف کشور و مخصوصا اشخاص کم بضاعت تعمیم یابد شرکت سهامی بیمه ایران طرح نوینی برای بیمه عمر تنظیم کرده که بموجب آن امکان مالکیت تدریجی خانه‌های مسکونی درآغاز اجرای‌برنامه برای اهالی تهران و ساکنین مراکز استانها و بعدها برای عموم شهر نشینان ایران باشرایط سهل وارزانی که‌در فراخور استطاعت حتی کم بضاعت ترین طبقات باشدامکان‌پذیر خواهد گردید .

بموجب این طرح شرکت سهامی بیمه ایران حاضر است باهرکس داوطلب شود و شرایط لازم رادارا باشد قراردادی روی اساس اصول متداول دربیمه عمرمنعقد نماید و طبق آن متعهد شود در سر رسید بیمه نامه که ممکن است ده یاپانزده یا بیست یا بیست و پنج سال بعد باشدبابت‌سرمایه‌بیمه شده‌قطعه‌زمینی‌که درآن‌خانه‌ای‌طبق نقشه‌منضم‌بقرارداد بیمه ساخته شده به ملکیت شخصی که بیمه نامه بنفع او صادر گردیده واگذار کند .

مساحت زمین و مشخصات ووسعت ابنیه وارزش خانه در روز عقدقرارداد در مقابل پرداخت حق بیمه مقرر در بیمه نامه تثبیت خواهد شد بدین معنی که‌اگر در فاصله بین تاریخ‌عقد قرارداد و سررسید بیمه نامه بواسطه بالارفتن قیمتها در ارزش زمین یا بهای مصالح ساختمانی یا تاسیسات یااجرت کار افزایشی حاصل شود در شرایط قرارداد تاثیری نخواهد داشت وهیچ‌نوع حق بیمه اضافی از بیمه گذار مطالبه نخواهد گردید .

فقط دریك مورد این قاعده استثناء خواهد داشت و آن در موردی است که احیانا درخلال مدت قرارداد در ارزش رسمی واحد پول‌نسبت بارزهای خارجی بیش‌از دهدرصد کاهش حاصل شود که‌درآن صورت مبلغ اقساط حق بیمه‌ای که هنوز پرداخته نشده بااارزش‌جدیدپول‌تطبیق‌داده خواهدشد همچنین طبق اصول کلی که‌در مورد بیمه عمر متداول است اگر احیانابیمه شده در جریان مدت قرارداد فوت‌کند خانه‌ای که موضوع قرارداد است فورا ومجانا به‌مالکیت شخص یااشخاصی که بیمه نامه بنفع آنها صادر شده واگذار خواهد شد و کلیه اقساط‌حق بیمه که موعد پرداخت آنها هنوز در تاریخ فوت‌نرسیده بخشوده خواهد گردید .

ازطرف دیگر چون شرکت در نظر دارد قبل از آغاز سال سوم شروع باجرای برنامه ساختمانی خود بنماید وپس‌ازتکمیل تاسیسات‌شهری (برق- آب - خیابان‌سازی) بساختمان‌خانه های مسکونی اقدام خواهد کرد از سال پنجم ببعد همه ساله یك عده خانه آماده سکونت میگردد و شرکت بدون انتظار پایان مدت قرارداد بیمه آنهارا باتوجه بمدت بیمه‌نامه بنوبت یادر صورت تساوی شرایط بحکم قرعه فورا بتصرف بیمه شدگانی که حاضر بقبول مقررات مربوطه باشند خواهد داد فقط مادام که هنوز اقساط حق‌بیمه تماما پرداخته نشده متصرف خانه درمقابل شرکت عنوان مستاجر خواهد داشت و علاوه بر حق بیمه مبلغ نازلی که متناسب با مبلغ کل اقساط باقیمانده ومخارج نگاهداری و تعمیرات خانه‌باشد بعنوان‌مال‌الاجاره از اودریافت خواهد شد . ولی بیمه گذار می‌تواند درهر موقع‌پس‌ازتصرف خانه با تادیه اقساط حق بیمه‌ای که باقی مانده بقرارداد بیمه خاتمه‌داده و بمالکیت خانه نائل شود .

اشخاصی که خانه بمالکیت آنها واگذار میشود بدون هیچ قیدوشرطی میتوانند خانه خودرابفروشند ویا اجاره دهند ویا بنحوی از انحاءحقوق خودرا بدیگری واگذار کنند وهیچ نوع‌محدودیتی‌در مالکیت‌آنها وجود نخواهد داشت .

بطور خلاصه مزایائی که‌این طرح نوین دربردارد چند نوع است :

اول - بواسطه طولانی بودن مدت قرارداد اقساط حق بیمه‌ای که بیمه گذار در آخر هرماه یاهرسال میپردازد بسیار نازل ودر فراخور استطاعت افراد طبقات کم‌بضاعت مخصوصا طبقه حقوق‌بگیران است که‌میتوانند آن اقساط را از محل درآمد ماهیانه خود تامین نمایند .

دوم - بیمه‌گذار قدرت خرید‌پول‌های پس‌انداز خودرا نزد شرکت تثبیت میکند . یعنی هرچه قیمت اشیاء یا املاك یااجرت خدمات ترقی کند بیمه گذار میتواند با مبلغی که‌در قرارداد تصریح شده همان قدرت خریدی‌را که آن مبلغ درروز عقد قرارداددارا بود حفظ نماید .

سوم - درصورت فوت بیمه شده منزلی مجانا بورثه او داده میشود ودر واقع هربیمه گذاری با عقدچنین قرارداد بدون خرج آینده فرزندان و بازماندگان خودرا تامین نموده است.

چهارم - باآنکه قرارداد برای ۱۰یا ۱۵ یا ۲۰ یا ۲۵ سال بسته شده خانه‌ای که‌در آخر مدت باو وعده‌داده شدهاگر قرعه مساعد بود در آخر سال پنجم ودر هرحال محتملا چند سال قبل از رسیدن سررسید باو تحویل میشود .

پنجم -اشخاصی که چنین‌قراردادی منعقد مینمایند علاوه برتمام مزایائی که تحصیل میکنند افتخار همکاری باشرکت‌سهامی‌بیمه‌ایران رادر انجام خدمت مهمی در راه آبادی کشور خود نیز تحصیل خواهند نمود واز این حیث همیشه سربلند خواهند بود .

آنهائی‌که بمقررات بیمه عمر و طرز عمل شرکتها درسایر کشورها آشنائی دارند تصدیق خواهند کرد که‌در هیچ عصر و درهیچ‌کجا چنین طرحی که جنبه عام‌المنفعه آن تااین حد برجنبه انتفاعی آن غلبه داشته باشد بموقع اجرا گذارده نشده‌است واین خود افتخار شرکت سهامی بیمه ایران است که‌بااجرای چنین طرح خود را در صف اول خدمتگزاران کشور قرار داده است .

برای اجرای این طرح شرکت درنظر دارد ابتدا در مجاورت شهر تهران ومتدرجا در مراکز مهم استانها ی شهر یا کوی یامحله مخصوصی باآب گوارای تصفیه شده در لوله و برق مستقل وخیابانهای عریض و مصفا وپارك عمومی و میدان ورزش ودکان و مغازه برای انواع کسبها و حرفه‌ها وبازارخواروبار وکارگاههاوبیمارستان ودرمانگاه ودبستان و دبیرستان و پستو تلگراف و مهمانخانه‌ورستوران وسینما وسایر اماکنی که موردا‌حتیاج یا لازمه آسایش ساکنین آن باشد احداث کند و خانه‌های مورد نظر را در آنجا بسازد و آمدو رفت ساکنین را بامرکز کار آنها بطور مرتب و مطمئن تامین نماید .

موقعیت و وسعت و طرح و چگونگی این کوی ها و خانه‌ها در موقعی معلوم خواهد شد که شرکت‌از تعداد داوطلبان درهر ناحیه و نوع حوائج و تقاضاهای آنها بطور دقیق آگاه باشد . برای اینکه این اطلاعات مقدماتی جمع‌آوری شود شرکت اجرای برنامه خود را در دومرحله درنظر گرفته‌است .

درمرحله اول داوطلبان را دعوت مینماید در مدت معینی بشرکت در تهران و بشعب آن درشهرستانها مراجعه نموده اسم خودرا ثبت کنند و نوع خانه‌ای راکه میخواهند مالك شوند معین نمایند .

درمرحله دوم شرکت پس‌ازرسیدگی بدرخواستهای واصله و تعیین عده داوطلبان هرحوزه و تعداد خانه ازهر نوع برنامه قطعی خود و شرایطمعامله را تنظیم نموده و داوطلبان را برای عقد قرارداد نهائی دعوت خواهد کرد- کوشش خواهد شد که‌اولین برنامه شرکت در صورت استقبال عده کافی داوطلبان شامل ساختمان ده‌هزار خانه باشد .

برای انجام تشریفاتی که‌در مرحله اول درنظر گرفته شده از تاریخ اول خرداد ماه ۱۳۳۸ تاآخر تیر ماه۱۳۳۸ اداره مرکزی شرکت در تهران در خیابان سعدی و شعبه بازار تهران شرکت‌درسبزه‌میدان‌وکلیه‌شعب‌شرکت در استانها و شهرستانها برای ثبت نام‌داوطلبان بازخواهند بود .

در روز آخر تیرماه دفاتر شرکت در تهران و شهرستانها بسته خواهد شد و اولین ده‌هزار نفر اشخاصی که‌نام آنها در دفاتر ثبت شده مشمول‌برنامه اول خانه سازی شرکت خواهند بود.

پس از گذشتن چند هفته دفاتر شرکت بار دیگر برای قبول داوطلب اجرای برنامه دوم باز خواهد شد ولی مادام که مقدمات اجرای برنامه‌اول فراهم نشده شرکت نسبت به‌مشمولین برنامه دوم تعهدی نخواهد نمود و شرایطی معین نخواهد کرد بنابراین مصلحت داوطلبان حکم میکند که کوشش کنند اسم‌خودرا جزوداوطلبان برنامه اول ثبت نمایند .

مراجعین بشرکت باید اسناد هویت وچهار قطعه عکس همراه داشته‌باشند. اظهارنامه‌ای به‌آنها داده میشود در دو نسخه که جوابهای لازم رادر مقابل هر سئوال بنویسند وامضاء کنند و تسلیم متصدی مربوطه نمایند .

برای اینکه از هجوم داوطلبان غیر حقیقی جلوگیری‌شودوحقوق‌داوطلبان حقیقی‌ضایع‌نشود. داوطلبان‌بایدقبل‌از تسلیم اظهار نامه به متصدی ثبت بصندوق شرکت مراجعه نموده‌مبلغ سپرده‌ای که بسته بدرجه بندی و نوع خانه و وسعت زمینی که‌به‌آن علاقمندند متفاوت خواهد بود پرداخته قبض صندوق را ضمیمه اظهار نامه کنند و از متصدی ثبت رسیددریافت نمایند .

با اینکه هنوز انواع خانه هائی که شرکت خواهد ساخت کاملا معین نشده و قیمت خصوصیات و هر خانه که بسته بموقعیت محل و آب و هوا و عوامل‌دیگر متفاوت میباشد معلوم نگردیده است معهذا تصور می رود قسمت اعظم خانه‌هائی که شرکت خواهد ساخت تابع اقلا چهار گروه عمده باشند که برای روشن شدن ذهن اشخاص ذینفع از هر گروهی یك نمونه ذکر میکند :

داوطلبان میتوانند بین این چهار گروه هر کدام را مایلند انتخاب‌کنند و سپرده مربوطه رابشرح زیربپردازند

خانه از گروه اول - ده هزاررریال

خانه از گروه دوم - بیست هزار ریال .

خانه از گروه سوم - سی هزار ریال

خانه از گروه چهارم - چهل هزار ریال .

بطورتخمینی ارزش امروزهٔ خانه هائی که در نظر است ساخته شود باقیمت زمین در تهران برای گروه اول بین ۲۵۰ الی ۳۰۰ هزار ریال- برای گروه دوم بین ٤۰۰ الی ۵۰۰ هزار ریال برای گروه سوم بین۶۰۰ الی ۷۵۰ هزار ریال و برای گروه چهارم‌بین ۸۰۰ الی یك میلیون ریال پیش‌بینی میشود .

بدیهی است پس از تکمیل مطالعات فنی رقم قطعی‌ارزش هر خانه درهر محل تعیین و بداوطلبان اطلاع‌داده خواهد شد .

گروه های چهارگانه کم یا بیش طبق نمونه های ذیل خواهند بود :

گروه اول -خانه‌دارای دو اطاق مسکونی که باکنتور برق و لوله‌آب و دوش و آشپز خانه و انبار و حیاط که مساحت زیر بنا تقریبا ۶۰ متر و مساحت حیاط تقریبا ۹۰ مترخواهد بود (۱۵۰متر) .

گروه دوم - خانه دارای‌سه اطاق مسکونی باورودی و کنتور برق و لوله آب و دوش وآشپزخانه‌و انبار و حیاط که مساحت زیر بنا تقریبا ۹۰ متر و مساحت حیاط تقریبا۱۳۵ متر خواهد بود. (۲۲۵متر).

گروه سوم -خانه دارای چهار اطاق مسکونی با ورودی و اطاق خدمتگزار با دو حمام‌کامل و آشپزخانه و انبار و صندوقخانه و محل برای گذاردن اتومبیل و حیاط سرویس و باغچه که مساحت زیر بناء تقریبا ۲۰۰متر و مساحت حیاط و باغچه ۳۰۰ متر خواهد بود . (۵۰۰ متر)

نقشه ساختمانهای هر چهار گروه طوری تنظیم خواهد شد که بیمه‌گذار پس‌از احراز مالکیت بتواند باکمترین مخارج تغییراتی طبق احتیاجات خود به ساختمان خود بدهد و بر مساحت زیر بنا بیفزاید .

بدیهی است شرح نمونه های فوق فقط برای روشن شدن ذهن اشخاص داوطلب است و برای‌شرکت‌بهیچوجه دراین موقع الزام آور نیست . آنچه برای شرکت الزام آور خواهد بود طرحی است که‌در موقع عقد قرارداد به‌بیمه گذار عرضه میگردد .

پس از اینکه دفتر داوطلبان بسته شد مرحلهٔ دوم که عبارت از تهیه برنامه و مقدمات اجرای کار میباشد آغاز خواهد گردید .در این مرحله شرکت محل وقوع و موقعیت و مساحت و نقشهٔ شهر و انواع و تعداد خانه‌هائی را که از گروه های مختلف ساخته‌خواهد شد‌تعیین‌خواهد نمود و محل وقوع هر خانه در داخل شهر با نقشه و قیمت تحقیقی آنرا معین خواهد کرد و یك نسخه از نقشه‌های تنظیم شده رابرای‌مشتریانی که اسم خودرا ثبت نموده اند خواهد فرستاد .

امیدوار است عملیات مقدماتی این مرحله بیش از یکسال بطول‌نیانجامد و در نیمهٔ دوم سال ۱۳۳۹ داوطلبان برای عقد قرارداد بیمه دعوت شوند.

در آنموقع طبق معمول بیمه عمر از داوطلبان معاینه طبی بعمل می آید و اشخاصی که استعداد جسمانی ندارند مردود میشوند - به آنهائی که در معاینه طبی پذیرفته شده‌اند طرح بیمه نامه پیشنهاد میشود . در آنموقع بیمه گذار می تواند تقاضا کند که در درخواست بدوی اوتجدید نظر شود و خانه‌ای از یك گروه بالاتر یا پائین تر از آنچه‌قبلادرخواست کرده باو تخصیص داده شود و یا بر مساحت زمینی که معین شده افزوده گردد ولی قبول چنین‌تقاضا هائی از طرف شرکت موکول‌به امکانات فنی است .

به آنهائی که شرایط پیشنهادی شرکت را قبول ندارند مبلغ سپرده با بهرهٔ صدی چهار در سال درمدتی که آن سپرده در اختیار شرکت‌بوده پس داده میشود و اظهار نامه‌آنها باطل میگردد .

باآنهائی که شرایط پیشنهادی شرکت را پذیرفته‌اند قرار داد منعقد میشود و مبلغ سپرده با بهرهٔ صدی چهار بابت اقساط اولیه حق بیمه تعیین شده در قرار داد محسوب خواهد شد .

اشخاصی که در معاینه طبی‌مردود شده‌اند اگر بخواهند میتوانند از مزایای این طرح بصورت یکنفر خریدارراقساطی استفاده نمایند ولی از مزایای بیمه عمر استفاده نخواهند کرد- شرایط معامله با این اشخاص پس از معلوم شدن نتیجه معاینه‌طبی باطلاع آنها خواهد رسید .

از هیچکس بیش از یك درخواست پذیرفته نمیشود مگر آنکه استفاده کنندگان از بیمه نامه متفاوت باشند. دراینصورت برای هر استفاده کننده باید اظهار نامهٔ علیحده تنظیم شود وسپرده مربوطه پرداخته گردد.

اگر شخصی برای بیمه گذار واحدی درخواست متعدد داده باشددرخواستی که از حیث تاریخ و نمره ثبت‌مقدم است پذیرفته‌شده و سایردرخواستها لغو خواهند گردید .

شرکت تحت شرایط خاصی حاضر خواهد بود بیمه نامه های اشخاصی راکه در این تاریخ در شرکت بیمه عمردارند به طرح نوین تبدیل‌نمایند برای این مقصود باید در هر حال لااقل ده سال بانقضای بیمه نامه‌باقی باشد . در غیر این صورت با بیمه گذار مزبور مثل یك داوطلب جدید عمل خواهد شد با این تفاوت که وجوهی که در حساب بیمه عمرخود دارد بحساب بیمه نامه نوین منتقل شده و بابت اقساط اولیه بیمه‌جدید محسوب خواهد شد. در هر صورت بیمه شدگان کنونی برای اینکه حقی از آنها فوت نشود و نوبت آنها محفوظ بماند باید مانند سایر اشخاص درخواست تسلیم کنند و سپرده‌هائیرا که مقرر شده بپردازند.

شرکت علاقه دارد تمام افراد کشور را در هر کجا ساکن باشند از مزایای این طرح بهرمند کند و به آنها اجازه دهد قدرت خرید پس انداز های خودرا با مالکیت خانه تثبیت نمایند ولی از یك طرف چون وسائل کافی در آغاز اجرای برنامه فراهم نیست و از طرف دیگر سر موفقیت در اجرای این طرح امکان ساختمان خانه های‌دسته جمعی به تعداد کافی میباشد شرکت نخواهد توانست در تمام شهر های ایران برنامه ساختمانی را دفعتا شروع نماید و ناچار باید فعالیت خودرا ابتدا منحصر به تهران و ساختمان خانه در سایر شهر ها به برنامه های دوم و سوم محول می شود- در مراکز استان ها نیز آغاز کار ساختمان منوط به این است که عدهٔ کافی داوطلب ثبت اسم نموده باشند - بنابراین اگر شخصی تقاضای خانه در نقاطی کرده باشد که امکان ساختمان برای شرکت در آتیه نزدیکی فراهم نباشدیادرخواست او باطل میشود و یا با موافقت او محل وقوع خانه در شهر دیگری که امکان ساختمان وجود دارد قرارداده خواهد شد .

تعرفه‌ای که شرکت طبق آن ها اقساط حق بیمه را معین خواهد نمود همان تعرفه متداولی بیمه عمر شرکت است که برای جبران ضرر های احتمالی شرکت تا میزان ده در صد افزایش یافته است . سایر شرائط طبق‌آئین‌نامه‌هائی خواهد بود که قبل از آغاز مرحلهٔ دوم به‌استحضار داوطلبان ثبت شده خواهد رسید.

ادارات شرکت در تهران وشهرستان ها برای دادن توضیحات اضافی به مراجعین آماده میباشند.

در خاتمه اضافه مینماید که هرچه عده داوطلبان در هر محل بیشتر باشد قیمت‌خانه ارزانتر و مرغوبیت کوی یا محله بیشتر و لوازم‌زندگانی اجتماعی راحت تر و گواراتر خواهد بود و عملیات ساختمانی زودتر انجام خواهد گرفت .

بنابراین از اشخاصی که میخواهند حداکثر از این مزایا استفاده نمایند انتظار میرود در ترویج این طرح که خدمت ملی بزرگی میباشد بکوشند و دوستان و نزدیکان خودرا درمراجعه بشرکت در مهلت مقرر تشویق‌نمایند و باهمکاری خود امکان اجرای برنامهٔ شرکت را فراهم و کارکنان آنرا سپاسگذار فرمایند .

مدیرعامل‌شرکت‌سهامی بیمه ایران

دکتر مشرف‌نفیسی

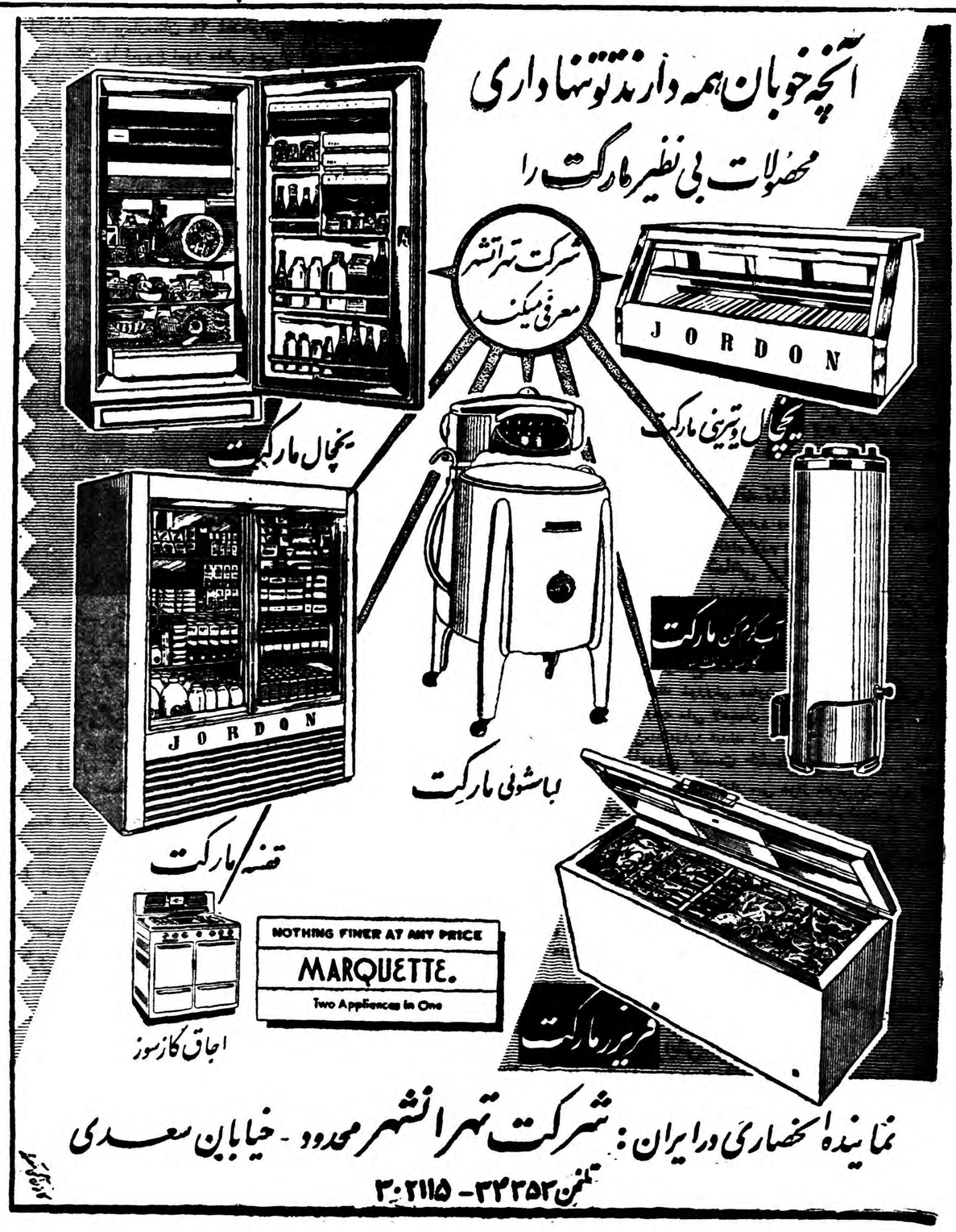

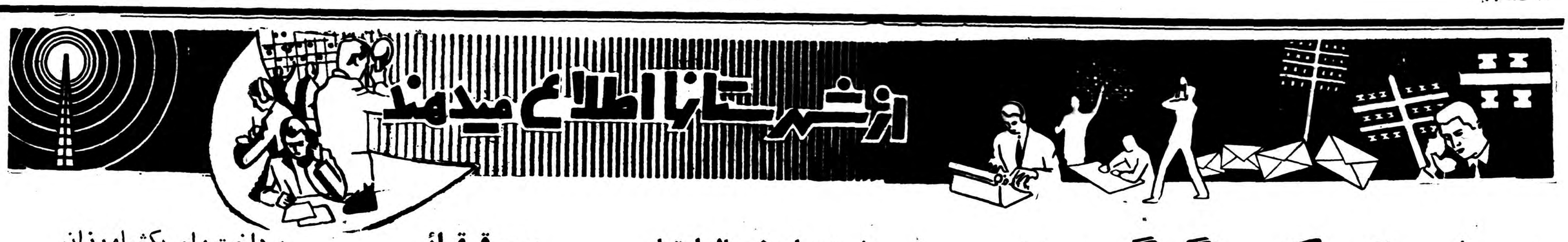

دوساعت کشمکش با گرگ درنده

«حسین» میگفت : یکدستم را در دهان گرگ فرو بردم و با دست دیگر بوسیله ضربات سنگ گرگ را از پای درآوردم

یکدستم را در دهان گرگ فرو بردم و با دست دیگر ...

سه روز قبل حسین صفائی یکی از اهالی قریه «فسخرد» واقع در ده فرسنگی، شهرستان نطنزموقعیکه برای رسیدگی بوضع گله گوسفندان خود به بیابان رفته بود هنگام بازگشت مورد حمله گرگ گرسنه‌ای قرار گرفت وپس از دو ساعت کشمکش با گرگ درنده سرانجام گرگ رااز پای در آورد وخود نیز بشدت مجروح گردید خبرنگار ماازنطنزکه پیرامون چگونگی کشمکش حسین صفائی با گرگ گرسنه ورهائی وی از چنگال این حیوان وحشی بااو تماس حاصل کرده شرح ماجرا را از زبان وی چنین گزارش میدهد.

گرگ در تله

حسین میگفت : از مدتها قبل چوپان گله گوسفندانم بمن اظهار میداشت کاهگاه گرگ قویهیکلی‌بگله گوسفندان هجوم میاورد ویکی دو گوسفند را میدرد وتاکنون فعالیت برای از بین بردن این گرگ وحشی بجائی نرسیده است .بااین اظهارات چوپان من هم تله آهنینی تهیه‌کردم ودر راهی که حدس میزدم گرگ از آنجا بگله هجوم بیاورد قرار دادم .هرروز برای آنکه به‌بینم‌گرگ وحشی به تله افتاده است یا نه ضمن سرکشی بگله گوسفندان از تله‌ای که کار گذاشته بودم نیزبازدید میکردم تااینکه سه‌روز قبل پس از اینکه به گله گوسفندان سرکشی کردم طبق معمول برای بازدید از تله‌ای که نصب کرده بودم رفتم وباخوشحالی مشاهده نمودم گرگ به تله افتاده است .

تهاجم ناگهانی

برای آنکه گرگ را به زنجیر بکشم وبکشم جلو رفتم ولی‌گرگ وحشی بامشاهده من بهر ترتیب‌بود تله‌را که بوسیله زنجیر و میخ آهنینی بزمین محکم شده بود از جای کند وپابفرار گذاشت .

حسین صفائی افزود با مشاهده فرار گرگ به تعقیبش برخاستم‌و درحدود دویست متر بدنبال گرگ دویدم گرگ گرسنه باتله سنگینی که پایش را در میان گرفته‌بود نمیتوانست درست فرار کند و منهم هرلحظه فاصله خودرا با آن کمتر میکردم ولی هنگامیکه فاصله‌من باگرگ به ده‌متر رسید ناگهان گرگ گرسنه با یك توقف ناگهانی بعقب برگشت ویا یك خیز بطرف من‌هجوم آورد .

دستم را بدهان گرگ بردم

اولین هدف گرگ سرمن بودکه میخواست در دهان بگیرد ولی هنگامیکه گرگ بطرف من هجوم‌آورد قبل‌از آنکه بتواند سرم رادردهان بگیرد بامشت محکم خود آنرا بزمین انداختم گرگ گرسنه بلافاصله پس از افتادن بزمین مجددا بطرف من هجوم آورد واین بار میخواست پایم رادردهان بگیرد ولی من‌بجابکی باکنده زانوی خود ضربه محکمی بسر گرگ نواختم‌و متعاقب‌آن خود را بروی گرگ انداخته ضمن اینکه یکدست خودرا دردهانش فرو بردم بادست دیگر چندین قطعه سنگ که درآن نزدیکی قرار داشت گرسنه‌ای که بوسیله حسین ازپای بدهان گرگ انداختم و فشار دادم

سرش را بسنگ کوبیدم

حسین صفائی اضافه کرد که بااینکار دهان گرگ باز ماند ومن توانستم دست خودرا از دهانش

... آنقدر سنگ در دهان گرگ ریختم‌که دهانش بازماند

بیرون بکشم دراین حال هردودستم آزاد بود وزانویم نیزدر روی گردن گرگ قرار داشت حیوان وحشی در زیر فشار زانویم دست وپا میزد ومنهم بدنبال وسیله‌ای می‌گشتم تا آنرا از پای درآوردم. سرانجام قطعه سنگ بزرگی که در دسترس بود برداشتم و ضربات محکمی با آن به سرگرگ وارد آوردم دراینحال با زانوی خود برفشار وارد برگردن گرگ افزودم وطوری شد که سر گرگ در خاك فرو رفت .

بیهوش شدم

حسین که درهنگام این‌اظهارات باحالت ناتوانی در بستر معالجه افتاده بود بدنبال اظهارات خود گفت:

پس ازاین کشمکش دیگر رمقی درمن باقی نمانده بود و شاید تا آنهنگام از ترس، جان مشغول تلاش وکوشش بودم ولی هنگامیکه یقین کردم گرگ خونخوار از پای در آمده است درحالیکه بشدت مجروح شده بودم بهر ترتیب بود خود را بالای تپه‌ای که در آن نزدیکی قرار داشت رسانیدم وبافریادی‌بلند از چوپانانی که در آن حوالی‌بودند استمداد طلبیدم و سپس بزمین افتادم بیهوش شدم دیگر چیزی نفهمیدم تااینکه در روی تختخواب بهداری بهوش آمدم .

شاهکار بوده است

خبرنگار ماافضافه میکند طبق تحقیقاتی که بعمل آمد درآنهنگام که حسین صفائی از چوپانان استمداد طلبیده است صدای وی بگوش یکی آنها رسیده و چوپان مزبور بکمك وی شتافته است‌چوپان بامشاهده وضع حسین ودیدن لاشه گرگ جریانرا حدس زده وبااطلاع سایر چوپانان بکمك اهالی قریه «فسخرد» حسین صفائی ببهداری نطنز منتقل گردیده وتحت معالجه قرار گرفته است .

دوبازدیدی که از لاشه گرگ گرسنه‌ای که بوسیله حسین ازپای درآمده بعمل آمد مشاهده گردید که گرگ مزبور بسیار عظیم‌الجثه بوده ودوساعت کشمکش حسین با این گرگ قویهیکل واقعا شاهکاری توانستم دست خودرا از دهانش

هشت میلیون ریال اعتبار

برای آسایشگاه مسلولین حواله شد

چون تعداد بیماران آسایشگاه مسلولین مشهد که اخیرا تاسیس شده است افزایش میابد ودر نتیجه احتیاج باعتبار بیشتری دارد بهمین جهت اخیرا از طرف آقای دکتر راجی وزیر بهداری برای تامین نیازمندیهای آسایشگاه مزبور اعتباری بمبلغ هشت میلیون ریال به بهداری استان‌نهم حواله شده است .

هم اکنون داروی کافی در اختیار آسایشگاه قراردارد وبرای معالجه مسلولین مورد استفاده قرار می‌گیرد .

بازدید از ژاندارمری

ازرامسر خبرنگارما گزارش‌میدهد: چندروز قبل تیمسار عزیزی فرمانده ژاندارمری کل‌کشور ازطریق‌رشت برامسر وارد شد و پس‌از بازدید ژاندارمری اینمنطقه وصدوردستورات لازم جهت‌رفع نقائص آن‌رامسر را بقصد شهسوار وچالوس ترك کرد .

حفر چاه عمیق

ازداران فریدن خبر نگار ما مینویسد چندروزقبل‌طی‌مراسمی که‌درداران‌فریدن برگزار گردید اولین کلنك حفریك حلقه چاه آب عمیق بنام شاهنشاه و بوسیله آقای مدنی فرماندار این‌منطقه بزمین زده شد .باحفر این چاه ،آب آشامیدنی اهالی داران فریدن بنحو مطلوبی تامین میگردد .

سیر قهقرائی

ازنهاوند خبرنگارما اطلاع‌میدهد مدت یکهفته میگذرد که ارتباط تلفنی نهاوند باتهران‌قطع گردیده ووعده ترمیم سیمکشی تلفن در بوتهٔ احمال مانده است اصولاسیر قهقرائی درتمام شئون پست و تلگراف و تلفن این منطقه تجلی میکند و علاوه‌برقطع ارتباط‌تلفنی باید گفت سرویس پست نهاوند نیز به‌هفته‌ای سه‌روز تقلیل یافته است .

پرداخت وام بکشاورزان

چهارشرکت تعاونی روستائی تشکیل شده است

بافعالیتهای آقای‌شجاعی‌بخشدارماسال وشاندرمن ازتوابع صومعه سرا برای پرداخت وام‌بکشاورزان ازطرف بانك کشاورزی اقدامات لازم‌بعمل آمده وتاکنون درحدود هفتصدهزار ریال‌وام‌بکشاورزان پرداخت گردیده است

ضمنا طی این‌مدت چهارشرکت تعاونی روستائی درماسال‌وشاندرمن تشکیل شده است که‌سرمایهٔ این‌شرکتها جمعابیش‌از سیصدوچهل هزارریال میباشد سرمایه شرکتهای‌مزبوردربانك کشاورزی بندرپهلوی بامانت گذاشته شده‌است تانسبت به ثبت‌آنها اقدام لازم بعمل آید .

شناگر ناشی

ازمشهد خبرنگارما مینویسد شخصی‌بنام «خدابخش» یکی از کارگران کارخانهٔ روغن کشی شرکت قاسمیه‌مشهد هنگام‌آب‌تنی در حوض بزرك کارخانه بعلت عدم آشنائی بفن شنا غرق شد . جنازه خدابخش پس‌از انجام‌تشریفات قانونی مدفون گردید .

اهداء گواهینامه

خبرنگار ما از کرمان مینویسد بمناسبت‌پایان دوره کلاس کارآموزی بهداشت آموزگاران کرمان چندروز قبل مراسمی درسالن اداره فرهنگ برگزارشدوگواهینامه‌شرکت‌کنندگان کلاس مزبور بوسیله‌آقای احمدمزینی رئیس فرهنگ استان‌هشتم اهداءگردید

دیروز درآبادان شایع شد که :

میلیونها ریال طلای ناب

بصورت شمش از طریق کویت به آبادان وارد شده است

بطوریکه درستون آخرین اخبار شماره گذشته باستحضار خوانندگان عزیز رسید ظهر دیروز ناگهان در شهرستان آبادان شایع شد که معادل دویست میلیون ریال شمش طلا از طریق کویت به آبادان منتقل گردیده است تا برای فروش بتهران حمل شود .

اینك خبرنگار ما در آبادان بدنبال گزارش قبلی اطلاع میدهد بلافاصله پس از شیوع این خبر در آبادان نرخ طلا در این شهرستان تنزل‌یافت . وبازرگانان متوحش شدند ،یکی از بازرگانان اظهارداشت اگر شایعه ورود این مقدار طلا به آبادان صحت داشته باشد برای‌ما ضرر بزرگی در پیش است گفته میشد که این طلا ها بوسیله قاچاقچیان از امریکا ،سویس ،آلمان ،وبحرین به آبادان وارد گردیده است .

در تماسی که بمنظور تعیین صحت وسقم این شایعه با مقامات مسئول‌بعمل آمد مقامات‌مزبور از اینموضوع اظهار بی اطلاعی نمودند ولی شایعه ورود مقادیر زیادی شمش طلا در آبادان بحدی توسعه یافته استکه میتوان آنرا صحیح دانست .

معاون شهربانی هلند در رامسر

آقای «یستوما» ازشهربانی دیدن کرد

بعداز ظهر چند روز قبل آقای «جی .ال‌یستوما» معاون شهربانی هلند باتفاق دختر خود جهت بازدید از شهرستانهای شمالی برامسر وارد گردید آقای یستوما شب در هتل رامسر اقامت نمود وصبح روز بعد از شهربانی اینمنطقه بازدید بعمل آورد . هنگام بازدید معاون شهربانی هلند ودخترش از شهربانی رامسر خانم عابدینی همسر آقای سرگرد عابدینی رئیس شهربانی دسته گلی به دختر معاون شهربانی هلند اهداء کرد. آقای یستوما ودخترش پس از بازدید شهربانی رامسر بصوب چالوس وبابلسر عزیمت کردند .

کشف کشت خشخاش

طبق گزارش خبرنگارما از بهشهر چند روز قبل مقداردویست مترمربع کشت خشخاش درقریهٔ ریحان‌آباد از توابع بهشهر در منزل اسمعیل فلاحتی‌یکی ازاهالی کشف شد ضمنا طی‌بازرسی از منزل مشارالیه مقدار چهل گرم شیره تریاك کشف گردید کشت خشخاش معدوم شد وباضبط‌شیره تریاك مکشوفه اسمعیل فلاحتی بازداشت گردید .

چند خبر خلاصه از شهرستانها

۲۳۷ حقه وافور کشف شد

شهسوارـ آقای سرگرد محمدیان پور رئیس شهربانی شهسوار از سه نفر اهالی باسامی رضا عدلی ، احمد تقوی و خشنودی مقدار ۱۸۰ گرم تریاك و ۲۳۷ عدد وافور کشف نمود .

تهیه‌زمین‌برای‌خانه افراد بی‌بضاعت

اصفهانـ طبق تصمیم استانداری اصفهان ، قسمتی از زمین های‌مجاور فرودگاه این شهرستان جهت تامین مسکن به متقاضیان بی بضاعت واگذار خواهد شد .

درنصب دستگاه تلفن تسریع کنید

نائینـ اهالی نائین تقاضا دارند شرکت تلفن در کار نصب دستگاه‌تلفن شهری این منطقه تسریع نماید .

موتور برق ارسال میشود

فومنـ از طرف سازمان برنامه بشهرداری فومنات اطلاع داده شد که بزودی طبق قرارداد تنظیمی ، یکدستگاه موتور برق یکصد کیلواتی برای فومنات ارسال می شود .

اضافه درآمد دخانیات

بیجارـ ادارهٔ دخانیات بیجار در سال گذشته مبلغ ۷۴۵۴۳۱ ریال‌نسبت به سالهای قبل اضافه درآمد داشته است .

برای تاسیس بنگاه داروئی

اصفهانـ در جلسهٔ‌اخیر انجمن بهداری استان اصفهان ، برای تاسیس شعبهٔ بنگاه داروئی ایران در این شهرستان تصمیمات لازم اتخاذ گردید .

تامین اعتبار

سنندجـ در سنندج پیشکاری دارائی تاسیس شده و بر اثر مساعی آقای جباری پیشکار دارائی مزبور اعتبار لازم جهت پاداش و اضافه کار کارمندان تامین شده است .

کارمند کم است

شیروان بااجرای قانون بازنشستگی اداره دارائی شیروان دچار کمبود کارمند شده‌است تقاضا دارند برای تکمیل کادر کارمندان اداره مزبوراقدام شود.

بازدید فرهنگی

لاریجان آقای سیادتی‌معاون فرهنگ حومه تهران ازتاسیسات فرهنگی لاریجان بازدید کردواز پیشرفت امور فرهنگی·اینمنطقه اظهار رضایت‌نمود.

مسابقات انتخابی آموزشگاهها

کرمان مسابقات انتخابی آموزشگاههای کرمان برای شرکت درمسابقات قهرمانی کشور که‌از تاریخ ۲۷ خردادآینده درمشهد انجام خواهدشد شروع گردیده است.

کشیك شبانه ندارد

فسا اداره تلفن فساکشیك شبانه ندارد ومردم ازاین لحاظ درمضیقه قرار دارند تقاضا دارند دراین‌مورد اقدام لازم انجام شود.

پیروزی شاهی برآمل

ساری مسابقه نهائی فوتبال آموزشگاه های استان دوم بین تیمهای شهرستان های آمل وشاهی در زمین ورزش دبیرستان پهلوی ساری انجام گردیدوتیم شاهی پنج‌بر هیچ‌پیروز گردید .

رسیدگی بوضع سازمان مقاومت‌ملی

حسن‌کیاده آقای سرهنك خوروش معاون سازمان مقاومت ملی‌گیلان باتفاق رئیس سازمان مقاومت ملی لاهیجان جهت رسیدگی بوضع سازمان مقاومت‌ملی‌حسن‌کیاده باین‌منطقه‌وارد شدند .

نابودی کشت خشخاش

اصفهان در قراء تابعه اصفهان مقدار سی هزار مترمربع‌زمین‌زیرکشت خشخاش بوسیله مامورین مربوطه کشف وشخم زده شده است .

رسیدگی باحتیاجات

برازجان هیئت بازرسان دربار شاهنشاهی جهت رسیدگی به تقاضا ها واحتیاجات اهالی برازجان باین منطقه‌وارد شدند .

جنگلها حفاظت میشود

سیرجان اخیرا شعبه اداره‌جنگلبانی‌درسیرجان تاسیس گردیده وجهت حفظ جنگل های این منطقه اقدامات لازم بعمل آمده است .

گوشت ارزان شد

نائین براثر اقدام شهرداری نائین نرخ گوشت مصرفی اهالی تا اندازه‌ای تقلیل‌یافته وموجب خرسندی مردم گردیده است .

افزایش نرخ تخم‌پنبه

گرمه‌جاجرم اخیرا نرخ‌تخم پنبه‌درگرمهٔ‌جاجرم افزایش یافته‌وهر سه‌کیلو ۲۵ ریال بفروش میرسد در صورتیکه بهای پنبه بمراتب ارزان‌تر از آن‌است کشاورزان تقاضای رسیدگی دارند .

درانتظار افتتاح تلفن بیسیم

فسا مدتی است که تلفن بی‌سیم شهرستان فسا آماده بهره‌برداری شده ولی‌هنوز افتتاح نگردیده است .جا دارد برای افتتاح تلفن بی‌سیم مزبور اقدام شود .

فعالیتهای گمرك بندر بوشهر

طی یکماه بیش‌از ۸ ۱هزارتن کالا تخلیه شده

از بندر بوشهر خبرنگارما مینویسد درسال جاری فعالیت گمرك بندر بوشهر افزایش یافته وباعدم وسیلهٔ تخلیه کالا از کشتیهائیکه در بندرگاه لنگرمیاندازند طی یکماه گذشته بیش‌از ۱۸هزار تن کالاهای متفرقه از کشتیها تخلیه شده است .روزانه بین چهارصدتا پانصدتن کالا نیز از گمرك این شهرستان خارج میشود علاوه‌برآن برای رفاه کارمندان گمرك چندین ساختمان که هریك شامل چندین دستگاه خانه میباشد ساخته شده است‌که در عکس بالا نمونه‌ای از ساختمان شماره ۲ کارمندان گمرك بندر بوشهر دیده میشود این ساختمانها مورد استفاده کارمندان گمرك قرار گرفته است .

تقاضای اعزام پزشك جراح

نجف آباد بهداری نجف‌آباد اصفهان پزشك جراح ندارد واین امرموجب ناراحتی مراجعین وبیماران شده‌است .اهالی از مسئولین امور تقاضادارند برای اعزام یك نفر پزشك جراح اقدام گردد .

«رینك» یاغی !

خبرنگارما از قزوین مینویسد شخصی بنام میشاق‌راننده کامیون شماره ۸۲۶هنگامیکه در گاراژ «کلدانی» قزوین مشغول باز کردن پیچهای چرخ عقب‌کامیون بود ناگهان «رینك»آهنی از میان لاستیك خارج شد و بمغزمیثاق اصابت کرد و اورا بشدت مجروح نمود .مجروح در بیمارستان‌سینا قزوین بستری گردید .

استعفای شهردار بیجار

بطوریکه خبرنگار ما از بیجارگزارش میدهد چندروز قبل آقای سید علی خطیبی‌شهردار انتخابی بیجار بعلت کسالت از سمت خود استعفا کرد واستعفا نامه خودرا بانجمن شهر تسلیم نمود اعضای انجمن شهر نیز ضمن ابراز تاسف از استعفای شهردار و اظهار قدردانی از خدمات آقای خطیبی با استعفای مشارالیه موافقت نمودند .

ساختمان کلانتری تهیه شد

گلوگاه ـاز طرف اهالی گلوگاه یکدستگاه ساختمان مناسب جهت تاسیس کلانتری در این منطقه تهیه شده و انتظار دارند که در تاسیس کلانتری مزبور تسریع شود .

خلاصه اخبار خوزستان

بروجردـ دراجرای منویات شاهنشاه ، آقای علی زرین کفش یکی از مالکین بروجرد املاك خودرابین کشاورزان تقسیم خواهد کرد.

آبادان ـ کانون‌مهندسین آبادان هیئت‌عامله سال ۳۸خودرا انتخاب‌کرد و آقای دکتر فلاح بریاست هیئت مزبور انتخاب گردید .

بندر شاهپور ـ بر اثر انفجار پریموس سه‌باب منزل مسکونی در بندر شاهپور طعمهٔ حریق شد وبکلی ویران گردید .

خرم‌آبادـ یکی از اهالی خرم آباد بنام «رحمن » بر اثر برق زدگی درگذشت و جنازه‌اش مدفون شد .

خلاصه اخبار آذربایجان

اردبیل ـهیئتی از بازرسان دربار شاهنشاهی بسرپرستی تیمسار سرتیپ کبادی وارد اردبیل شد .

میانه ـآقای دهقانی رئیس فرهنگ میانه طی مصاحبه‌ای‌بخبرنگار ماظهار داشت :درسال تحصیلی جاری هزار نفر از اهالی میانه در کلاسهای اکابر این شهرستان تحصیل می‌کنند .

علمدار ـجیپ شماره ٦٦٣ برانندگی انور شفاعی در جاده بین علمدار و جلفا واژگون شد ویکی ازسرنشینان‌آن‌بنام شیرعلی‌بقتل‌رسید.

شبستر ـمدارس فعلی شبستر کفاف احتیاجات دانش آموزان این منطقه رانمیدهد.جادارد دوسال تحصیلی آینده‌برای افزایش‌آموزشگاههای شبستر اقدام شود .

یکنفر مقتول و دونفر مجروح

قربانیان تصادف کامیون بودند

کامیون کمپرسی شماره ۱۰۷۳ حامل شن وسنك در خیابان پهلوی تبریز با سه نفر عابر وچهار راس الاغ تصادف کرد در این تصادف یکی از عابرین بنام حسین ۲۰ ساله جانسپرد وچهار راس الاغ نیز تلف‌شد. دو نفر دیگر از عابرین بنام اصغر وحسین هم بشدت مجروح گردیدند راننده کامیون متواری شد ومجروحین تحت معالجه قرار گرفتند با دفن جنازه مقتول فعلا فعالیت برای دستگیری راننده ادامه دارد .

کامیون قاتل

چند روز قبل کامیونی برانندگی عین‌اله جعفری در خیابان شاهپور ملایربا کودکی‌بنام‌محمدتصادف کرد ودر نتیجه کودك مزبور براثرشدت جراحات جان سپرد وراننده کامیون دستگیر شد وبرای دفن جنازه کودك اقدام گردید .

تصادف و مرك

صبح‌روز قبل اتومبیل سواری شماره ۲۱٦۸٤ برانندگی آقای‌صنعتی‌زاده که‌از شهسوار بطرف‌تهران حرکت میکرد درقریهٔ شتارود واقع در۱٤ کیلو متری شهسوار باپیرمرد ۸۰ ساله‌ای تصادف کرد شدت تصادف بحدی بود که‌پیرمرد آنا جان سپرد وراننده بازداشت گردید .

استیضاح شهردار شاهرود

انجمن شهر بحسابهای شهرداری رسیدگی میکند

اخیرا بعلت رکود عملیات عمرانی شهرداری شاهرود عدم رضایتی‌که بین اهالی ایجاد گردیده بود وبامتوقف شدن‌کارهای اصلاحی وعمرانی‌وضع‌شهر شاهرود بصورت نامطلوبی درآمد .

شایع‌بود که درمصرف بودجهٔ شهرداری سوء استفاده هائی نیز صورت گرفته و بهمین جهت اعضای انجمن شهر جلسه فوق العاده ای برای رسیدگی بوضع شهرداری تشکیل دادند دراین جلسه آقای غلامرضا یوسف زاده یکی‌از اعضای انجمن شهرشاهرود بعلت‌عدم‌پیشرفت‌عملیات‌عمرانی آقای عاطفی شهردار راطی یازده ماده استیضاح کرد.

درهمان جلسه دونفر از اعضای انجمن شهر نیز کتبا تقاضا کردند حسابدار شهرداری جلب شود و بحسابهای شهرداری رسیدگی بعمل‌آید.

میدان اتوبوس ...

این روز ها که مسئله قیمت تره بار وخوار بار مطرح است . وغالبا هم موضوع تشکیل میدانهای تره بار و خوار بارموردبحث محافل ومطبوعات قرار میگیرد، آنچه کهاز عنوان مالادر درجه‌اول دستگیر میشود، مفهومی درحدود میدان تره‌بار وغیره پیدامیکند.

ویا لامحاله چنین بنظر میرسد که منظور میدان اتوبوس رانی‌و یامیدان نگهداری وتعمیرات اتوبوس میباشد... وحال آنکه‌مقصود هیچکدام از آنها نبوده ونظر بخود اتوبوس است ...

خود اتوبوس ،این روز ها واگر بهتر بگوئیم از خیلی وقت‌ها پیش از یك طرف بصورت یك میدان برخورد توقعات وآداب و نزاکت مسافرین اتوبوس در آمده است ،واز طرف دیگر میدان برخوردی است بین مسافرین ورانندە وکمك‌رانندە، وگاهی اوقات بلیت فروش ها ....مردم بلیت نمره دار وتاریخ دار می‌خرند ودر انتظار اتوبوس می‌ایستند وغالبا اتوبوسهای پروحتی خالی‌می‌آیند ورد می‌شوند ومنتظران را سوار نمیکنند ... خوب ،اشخاصی هستند که عجله دارند وناچار تاکسی سوار می‌شوند ویا در اتومبیل دوست وآشنایشان میرسد وسوار آن میشوند ،وبلیط درجیب میماند واز اعتبار میافتد ،.... این یك ماجرا ...

وبالاخره هم‌که اتوبوس میرسد وسوار میکند تازه باهزاربی نزاکتی وبی‌ادبی خدمه اتوبوس روبرو باید شد، که‌هیچ معلوم‌نیست چگونه باید این‌دلخوری هارا تامقصد تحمل کردو فروداد...

تازه درداخل اتوبوس اختلاف سلیقه اشخاص پا میدان میگذارد که آنهم متاسفانه بشدت قابل انتقاد است.

یکی میخواهد پنجره مثل دستش بازباشه ،دیگری زکام‌است ومیخواهد پنجره بسته باشدو سومی میل‌دارد که‌پنجره نیم‌باز بشود،... وباکمال تاسف باید گفت که‌اینگونه اختلاف سلیقه‌ها باعث‌گفتگوهای زننده ورکیك درداخل اتوبوس‌ها میشودکه مغز اطفال بیگناه درراه خانه ومدرسه ازاین فحش‌ها وطعنه‌ها واصطلاحات بی‌ادبانه پرمیشود وهیچ معلوم نیست که‌نسل حاضر اجتماع که‌مسئول تربیت‌نسل‌آینده میباشد این احمال ولاابالیگری خودرا چگونه توجیح می‌نماید....

ازحق نباید گذشت که‌تخلف رانندە‌ها در نگهداشتن اتوبوسها درایستگاههای مورد نیاز مردم وبی‌اعتنائی وبی‌ادبی آنها نسبت‌بمسافرین نیز بنوبه خود موجب عصبانیت مردم شده‌وغالبا یك‌روز خوش‌وخرم که‌بااین چنین اتوبوس سواری آغاز میشود تاغروب مبدل‌به برزخ روح میشود.

بهرصورت .....

شاید بتوان ولازم باشد که‌اجتماع قوانینی برای‌جلوگیری از اینگونه مسائل وضع واجراکند، ولی بدون‌شك دردرجهٔ اول مردم باید رعایت احترام همدیگر رانموده وبرسرسلیقه‌های ناچیز ویا برسر فلان مطلب‌بی‌اهمیت‌اتوبوس رامبدل‌بمیدانهای زدوخورد وفحش‌وهتاکی ننمایند ...

از چهار گوشه اجتماع

کلوب برای تفریحات بی‌ضرر

گرچه دربسیاری از انجمن‌های روابط فرهنگی ایران باکشورهای دیگر وسایل تفریحاتی که‌بی‌ضرر وآموزنده باشد وجود دارد ولی‌اخیرا درمیان بعضی اشخاص دیگر هم که مایلند کلوب ومحل اجتماعی‌داشته باشند که دوراز پاره‌ای اشتغالات زیانبخش از قبیل قمار وغیره باشد علاقه‌ای برای تاسیس این قبیل باشگاهها پیدا شده است.

آقای مهندس شریفی مدیرعامل کلوب تهران جوان پریروزهنگام افتتاح کلوب بەخبرنگار ماگفت: هنگامیکه درمجالس ویامحافلی به عده‌ای از جوانان برخورد میکردم که وقت‌خودرا صرف بازی‌های خطرناك وقمار میکردند بسیار ناراحت میشدم.

دراین اواخر تصمیم گرفتم که دوبازی جالب وبین‌المللی فکری بریج وشطرنج راکه جنبه قمار ندارد تشویق وتقویت کنم باین جهت باشگاه تهران جوان برای‌این‌منظور اقدامات لازم رابعمل آورد ووسایل کافی راتهیه کرد.

محل کلوب تهران جوان درکوچه رامسر میباشد وتاکنون‌عده‌ای ازجوانان واشخاص مختلف دراین کلوب نام نویسی کرده‌اند.

بودجه کلوب تنهااز راه شهریه اعضاء تامین خواهد شدوانتظارمیرود فدراسیون شطرنج کشور نیز کمکها وراهنمائیهای لازم را بەاین کلوب بنماید.

کلوب شطرنج وبریج هرچندی یکبار مسابقاتی ترتیب خواهد داد وبەبرندگان بازیها جوایزی اهدا خواهد کرد. وهمه‌روزه بعداز ظهر جهت تعلیم دادن وانجام بازیهای بریج وشطرنج آماده است.

شهرداری مامور تعیین نرخ‌اغذیه ومشروبات غیرالکلی درسینماها شد

امروز اطلاع حاصل گردید درکمیسیونی که‌بدستور تیمسار باتمانقلیچ وزیر کشور برای رسیدگی بەوضع قیمت اغذیه‌ومشروبات غیرالکلی درسینماها مامور شده بود بەنماینده شهرداری ماموریت‌داد که نرخ نوشابه ها واغذیه را در سینما ها تعیین و برای تصویب به کمیسیون پیشنهاد نماید.

هزینه رفت‌وآمد فردوسی...

چندروز دیگرفردوسی آخرین لباس خودرا ازتن بدرمیکند

درلباس حصیری تابستانی

درلباس امسال

پارسال که فعالیت شهرداری در زمینه اصلاح و توسعه میدانهای شهر باوج خود رسید یکباره برای شهرداری این فکر پیش آمد که مجسمه فردوسی هم باید تغییر شکل بدهد ...

در همان روز ها نوشتیم که «فردوسی دیروز بەپارك شهررفت»...

ودر حقیقت هم مجسمه فردوسی رااز میدان فردوسی برداشته و به پارك شهر بردند .

البته آنرا به پارك شهر برای آن نبردند که، در آنجا نصب کنند، شاید هم در آینده چنین فکری پیدا شود ، ولی در هرحال بعنوان یك انبار کالاهای زاید از پارك استفاده نمودند .

مجسمه فردوسی از روی پایه قدیمی آن برداشته شدودر پارك‌شهر زیر انبوهی از پوشال و حصیر مخفی گردید ...

در همان هنگام که خبرنگار ما بدنبال کسب خبر علت تغییر محل مجسمه فردوسی می رفت ناچار ، عکاس هم با برداشتن آخرین‌عکس فردوسی‌درآخرین لباس‌وپوششو ، آخرین‌وداع راباوبه عمل‌آورد...

وآنچه که‌دراین صفحه ملاحظه می کنید : مجسمه فردوسی است که‌در پارك شهر در زیر سایه‌پوشال وحصیر به آخرین عابرین میدان فردوسی و شاید هم به صدای آخرین کلنگی که اورا از جای خود کنده است می اندیشد !

خدمت پارسیان

همین مجسمه فردوسی که شاید هنوز هم در پارك شهر ودر لای حصیر و پوشال باشد ، بوسیله انجمن‌پارسیان هنددرزمان‌اعلیحضرت فقید ساخته وبەشهرتهران اهدا شده بود .

همان مجسمه ، از نظر اینکه نمودار از فردوسی بود عیبی‌نداشت ولی شهرداری تصمیم داشت که‌در حقیقت یك تابلو از شاهنامه رادر میدان فردوسی مجسم کند . وقرار بود مجسمه‌ای آکنون ساخته شدمو در میدان فردوسی نصب گردیده گوید : «باز آمدم» .... زیرا در هرحال‌فردوسی رفتنی‌ومردنی‌نیست...

هنوز دو مجسمه رستم و سهراب بر روی پایه های خود سوارنشده‌اند ولی طبق اظهار مقامات شهرداری فعلا هم از نصب آن منصرف‌شده‌اند

یك مقام مطلع شهرداری در باره قیمت این مجسمه ها به خبرنگار ما گفته است که بیش از پانصد الی ششصد هزار ریال هزینه نداشته است .

وگفته شده است که روز اول خرداد ماه از مجسمه فردوسی پرده برداری خواهد شد .

اهداء تلویزیون

شرکت ملی نفت‌ایران‌برای‌سرگرمی کارگران مسلول‌آسایشگاه‌سرخه‌حصار دودستگاه تلویزیون اهداء کرده است .

شورای همکاری برزنها

دومین جلسه انجمن‌محلی شهباز وشکوفه

دومین جلسه امسال انجمن باحضور هیئت مدیره و عده‌زیادی از ساکنین محل بریاست آقای علی داودی در منزل آقای عنایتی تشکیل وضمن مذاکرات مشروحی دراطراف کارهای انجام شده و تقاضای اهالی از قبیل اسفالت خیابانهای حدود انجمن‌و تامین آب منازل‌مسکونی ساکنین بوسیله سازمان آب‌و همکاری و معاضدت بنگاه برق تهران وشرکت فیروز درتامین روشنائی کوچه‌ها و معابر واقداماتی که‌بایستی برزن ۱۴ دربرداشتن زباله کوچه‌ها و تنظیف نهرها بوسیله مامورین رفتوروب بعمل آورند و مذاکراتی که بنابرتصویب‌مجمع‌عمومی‌بایستی هیئت مدیره انجمن‌با نمایندگان محترم تهران درمورد تسریع درتصویب لایحه تشکیل انجمن شهر بعمل آورند مطرح و مورد بحث‌قرارگرفت.

در این جلسه آقای رستگار رازی دبیر شورایعالی انجمن ها و همکاری با شهرداری نیز حضور داشتند ودر اطراف خواص تشکیل انجمن شهروایکه شورایعالی انجمنها دراین‌مورد کاندیدی ندارد و نتیجه‌ایکه اتحاد واتفاق مردم‌در پیشرفت حوائج محلی دربر خواهد داشت بیانات جامعی ایراد داشت که مورد تائید حضار قرار گرفت.

در پایان عضویت آقای قاسمی‌بسمت عضو علی‌البدل هیئت‌مدیره که در جلسه گذشته مورد تصویب مجمع عمومی واقع گردیده بود ونام ایشان اشتباها ازقلم افتاده‌بود مجددا موردتائید قرارگرفت و قرارشد از طرف هیئت مدیره بایشان اطلاع‌دادەشود.

جلسه ساعت نه‌ونیم بعداز ظهر پس‌ازاعلام برنامه آینده پایان‌یافت.

اطلاعات و داشت فرمائید

برنامه بازار روز

فردا

خیابان پشت شهرداری
کوچه شاهرخ خیابان نادری
کوچه نوشین خیابان استانبول
سمت شرقی خیابان خیام بالای وزارت بهداری
کوچه‌مجمر خیابان‌لاله‌زار (مخصوص دستفروشها)

برنامه امروز

درانجمن ایران وامریکا

ساعت پنج کلوپ بریج
ساعت ۷بازی بینگو

درتالار فرهنگ

ساعت۸رسیتال آواز خانم فاخره صبا دربرنامه انجمن فیلارمونیك تهران

برنامه آینده

درانجمن هنری جوانان

فردا ساعت ۷بعداز ظهر نمایش «فیلم «دروازه جهنم» درتالار فارابی

پارتی جدید رادیو ترانزیستوری ۳ موج پرتابل کامل

لوه اپتا ساخت آلمان غربی

وارد شد

درموقع خرید بەمارك‌لوه‌اپتا دقت‌کنید ودرنظرداشته‌باشید که‌این‌کارخانه کاملترین دستگاه‌ترانزیستوری‌را ساخته‌است

رادیو ترانزیستوری محصول کارخانه معظم **لوه اپتا**

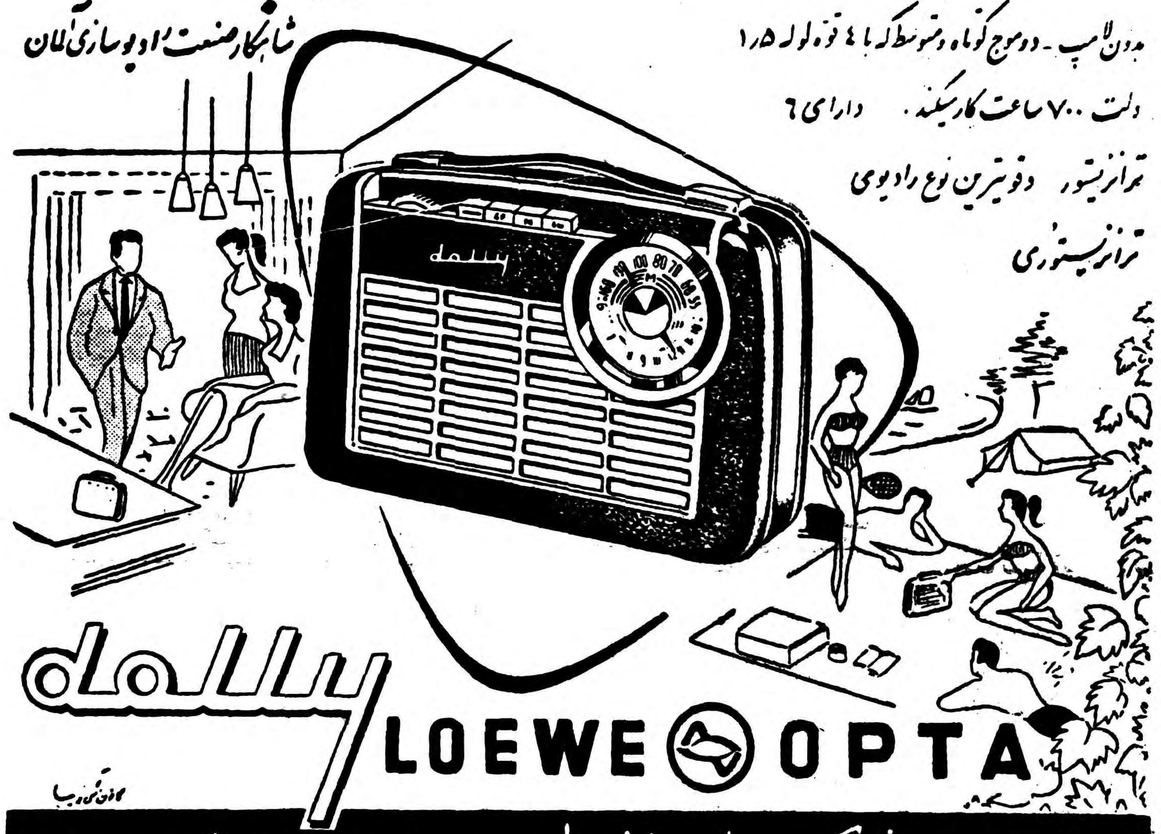

نماینده انحصاری درایران : شرکت سهامی پخش رادیو - خیابان فردوسی - ساختمان آسیائی تلفن ۳۳۲۵۲

نماینده محصولات R.F.T. آلمان

آ- ۵۶۴۲ (۱)

ازفرداصبح

در سینمای سهیلا

یك اثر پرهیجان جنائی باسوژه‌ای عمیق

هتل مرموز

داستانی که قلب تماشاچی را میلرزاند

فیلمی بدیع و عجیب
که نظیرش را ندیده‌اید

درفیلم «هتل‌مرموز» از اعمال زنندهٔ‌گروهی دزد و جنایتکار که بافروش ناموس دختران بیگناه امرار معاش میکنند پرده برداشته میشود

باشرکت طنازترین لعبت سینمای فرانسه :

فرانسوازآرنول

این فیلم اثر ابدی درتماشاچیان باقی خواهد گذاشت
«شرکت سهامی مه‌نورفیلم»

فرآورده های تولیدی کارخانجات شرکت سهامی فرزانه
روغن نباتی جهان وصابون کلید نشان

مرغوبیت انواع روغن‌نباتی‌پنبه‌دانه‌ـکنجد وبادام زمینی این‌کارخانه‌که بدون دخالت دست وبااستفاده ازماشینهای خودکارتهیه میشود ظرف مدت‌کوتاهی بااستقبال فراوان مصرف‌کنندگان روغن‌نباتی سالم روبرو گردیده

تولید محصول کمتر ولی بهتر هدف اساسی اولیای کارخانه است

****

ازشما چه‌بنهان یکی‌دوسال است که‌بواسطه تهیه روغنهای‌ساختگی توسط چند نفر از اشخاص سودپرست بعنوان بهترین روغن حیوانی، مردم باستفاده از روغن نباتی رغبت‌بیشتری از خودنشان میدهند وبهمین جهت مصرف‌روغن حیوانی درایران بخصوص درتهران باوجود بودن روغنهای خوب‌حیوانی تااندازه‌ای بازار خودرا از دست‌داده است ودرعوض تولید روغن نباتی به‌نسبت قابل توجهی افزایش پیدا کرده‌است.

علت عدم اطمینان

اگر خوانندگان عزیز روزنامه‌ها رامطالعه وبررسی کرده باشند بطوریقین ملاحظه کرده‌اند که هرچند صباحی یکبار مامورین‌اداره بهداشت غذائی شهرداری تهران که‌مسئول کنترل وبررسی مواد غذائی کشور است‌موفق بکشف بی‌دربی محل تهیه وساخت‌روغنهای تقلبی درگوشه وکنار کاروانسرا-های تهران میگردند.

بهرحال بواسطه این عمل برخی ازسازندگان روغنهای تقلبی و فروش آن بوسیله عده‌ای از دلالان خود وعدم اطمینانی که برای مصرف کنندگان وخریداران روغنهای حیوانی بوجود آمده‌است تهیه ومصرف روغنهای نباتی در داخله کشور وتاسیس کارخانجات آن توسعه پیدا کرده‌است.

رعایت اصول بهداشتی

زیرا اگر روغن نباتی بطرزصحیح وبخصوص بارعایت اصول‌بهداشتی تهیه شود بمراتب مصرف آن‌بهتر از انواع روغنهای مختلف ویااحیانا روغنهای تقلبی است که من وشما باسم روغن کرمانشاهی اعلای درجه یك بقیمتی گزاف میخریم وسرانجام بواسطه بوی تند وزننده آن غذای مطبوع خودرا هم با مخلوط کردن‌این‌روغن‌ها خراب و فاسد مینمائیم.

بهمین جهت علاقه مردم بخصوص از نظر حفظ بهداشت خانواده‌های خود بمصرف روغن نباتی سالم بیشتر شده‌است.

پس چه‌بهتر این روغنی که من و شما خواننده عزیزبرای مصرف و تهیه غذا خریداری مینمائیم‌اطمینان کامل داشته باشیم که‌از هرجهت سالم وقابل استفاده میباشد.

بازدید ازیك کارخانه مجهز

بنابراین مادیروز موفق گردیدیم یکی‌از مجهزترین کارخانجات ساخت روغن نباتی تهران را که سازنده بهترین‌روغن نباتی پنبه‌دانه‌ـ روغن کنجد وروغن بادام زمینی‌که ازبهترین انواع روغنهای نباتی‌است وظرف یکسال اخیر محصول آن به‌بازار عرضه شده‌است بازدید نمائیم. وبطرز چگونگی محصول تولیدی این کارخانه آشنا شویم. واز نزدیك مشاهده‌نمائیم که‌چگونه دراین کارخانه بااستفاده از ماشین آلات روغن‌کشی مدرن بدون‌دخالت دست روغن نباتی تهیه ودر قوطی‌ـ های مخصوصی بسته‌بندی وبه‌بازار عرضه میگردد.

آشنائی بامدیر عامل

حال نام این کارخانه چیست ودر کجا قرار دارد وچه محصولاتی تولید مینماید وبالاخره مواد اولیه

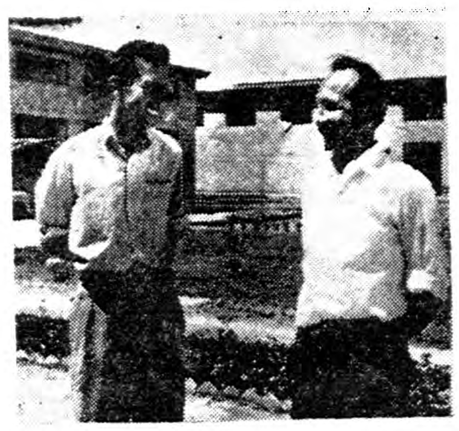

از موفقیتی‌که دراین مدت‌کوتاه نصیب‌آنها گردیده خوشحال هستند

سهامی کارخانجات روغن نباتی جهان نظر عابرین رابخود جلب مینماید.

باسئوال وپرسش از چندنفرعابرهگذر بسوی محل کارخانه راهنمائی شدیم وهنگام ورود بکارخانه با آقای اکبر غضنفر مدیر عامل کارخانجات‌روغن نباتی جهان‌آشنا شدیم.

پس‌از اینکه ایشان اطلاعات‌کلی پیرامون چگونگی تاسیس این کارخانه ومیزان‌تولیدوبهره برداری ونوع محصولات تولیدی آن در اختیار ما قرار دادند آنگاه من و عکاس روزنامه باتفاق آقای‌مهندس مروستی سرپرست فنی کارخانه از قسمتهای مختلف کارخانه وطرز کار دستگاههای آن بازدیدکردیم وحالا شما خواننده عزیز را هم به‌بازدید از این کارخانه دعوت وضمن این رپورتاژ شمارا با طرز کار وفعالیت کارخانه روغن‌نباتی وصابون سازی جهان آشنامیسازیم

صرف یکصدمیلیون ریال‌سرمایه

کارخانجات روغن نباتی جهان‌در قطعه زمینی بمساحت پنجاه هزارمتر مربع بنیان گردیده است که هر قسمت از تاسیسات آن درسالنهای بزرك ومتعددی قرار دارد که‌کاملا بسبك امروزی ورعایت اصول‌فنی وبهداشت ساخته شده است.

این کارخانه باصرف یکصد میلیون ریال سرمایه درسال۱۳۳۶ بهمت وپشتکار یکعده اشخاص نیکوکار وعلاقمند بکارهای‌تولیدی درداخله کشور تاسیس گردید. و ازسال گذشته بهره‌برداری‌اساسی خودرا رسما شروع نمود وظرفیت آن ۵۰تن میباشد.

ازانبارهای ذخیره تا..

اولین قسمتی که‌مورد بازدیدقرار گرفت انبار های ذخیره مواداولیه کارخانه دردرجه اول تخم پنبه و کنجد وبادام زمینی‌است که متاسفانه مواد اولیه آن در ایران بسیار کم‌است.

واما اولین دستگاهی که‌دراین کارخانه برای تهیه روغن نباتی‌بکار میافتد عبارت ازدستگاه الك‌خودکار

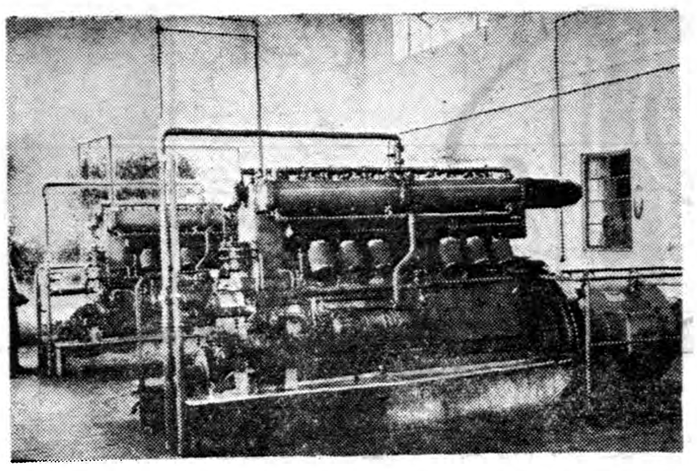

موتورهای مولد برق جهت تولید نیرو و بگردش درآوردن چرخهای کارخانه

****

ویاباصطلاح تخم‌پنبه را گرفته و بوسیله لوله‌های مخصوصی فشار هوا گردوخاك آنرا خارج وپنبه لینتر آنرا که‌مخصوص استفاده‌در تهیه تشك ولحاف وغیره میباشد جدا مینماید وآنگاه پنبه‌دانه خالص راپس‌ازتوزین بطوراتوماتیك وتعیین میزان چند درصد تخم خالص آن بماشینی دیگر یعنی ماشین مغز شکنی منتقل مینماید.

درقسمت مغز شکن

دراین قسمت پنبه‌دانه در نتیجه فشار از هم شکسته شده وخرد میشود وپس‌از الك‌شدن بوسیله ماشین مخصوصی پوسته ومغز از هم‌جداشده ومغز آن توسط‌ماشین خشك‌کن بااستفاده از حرارت‌گرم کمی خشك شده ومجددا پس‌از توزین بوسیله لوله‌های مدایت شونده بدستگاه آسیاب جهت نرم‌شدن وآرد فرستاده میشود. پس‌از اینکه مغزهای‌شکسته بصورت پودر درآمد آنوقت در دیگهای بخار تحت ۱۰۰ تا۱۲۰ درجه‌حرارت برشته شده وبدین ترتیب درنتیجه گرم‌شدن روغن خودرا ظاهر می نماید وآنگاه بااستفاده ازماشین های پرس وفشار اتوماتیك روغن آن گرفته شده وکنجاله باصطلاح تفاله از آن تفکیك وروغن مخلوط باجرم دراك لرزان قرار گرفته و روغن آن‌بوسیله لوله باولین‌دستگاه صافی منتقل میشود. ودراین‌دستگاه که‌صافی میباشد گرد آن گرفته میشود.

رفع‌بو ومزه

ولی بهمین‌جا کار تهیه روغن‌تمام نمیشود بلکه روغن که‌در پیجدیم روغن خام نامیده میشود بوسیله لوله به‌تصفیه‌خانه هدایت ودر داخل تانکهای تصفیه قرار میگیرد وبا استفاده از کاستیك سودااسید آن گرفته شده ومجددا به دستگاه صافی دیگری منتقل میشود.

دراین وقت روغن درداخل این تانکها باایجاد خلع مطلق وسیله بخار تحت ۲۰۰درجه حرارت در مدت ۸ساعت قرار میگیرد تابو و مزه آن گرفته شده وازبین برود.

وبالاخره قوطی‌های آماده شده روغن‌نباتی جهان

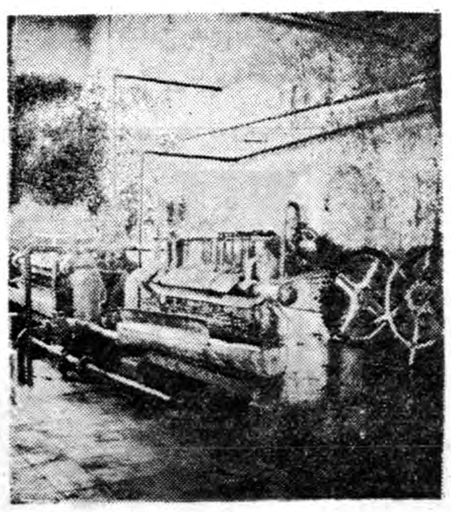

یکی‌از دستگاههای پرس و صافی روغن

مراحل نهائی

بعد برای سومین مرتبه روغن بدستگاه صافی دقیق تری منتقل میشود تاروغن بدون بووطعم دراین دستگاه بطور کامل صاف وتصفیه شده وپس‌از طی مراحل نهائی و عبور ازصدهامتر لوله وچندین دستگاه آماده توزیع شود.

دراین قسمت چندین باراز روغن تهیه‌شده نمونه برداری شده ودر لابراتوار مورد آزمایش قرارمیگیرد تاروغنی که‌آماده برای عرضه‌شده ازهرجهت بخصوص ازنظربهداشت سالم باشد.

آماده‌برای حلب کردن

آنگاه روغن تصفیه شده وصاف وشفاف بوسیله ماشین پمپ داخل قوطی‌های مخصوصی وپیت‌های‌حلبی که‌آنهم درداخل کارخانه از آهن سفید صیقلی شده ومطمئن تهیه میشود ریخته شده وپس‌از بستن درب آن آماده توزیع وعرضه به بازار میگردد.

بطور کلی ظرفیت کارخانه‌صابون پزی‌ده‌تن میباشد که‌در حال حاضر نورانه بیش‌از یك‌تن‌ونیم قادرتن ازآن بهره‌برداری‌نمیشودتامحصولی که‌به‌بازار عرضه میشود کاملا مرغوب ومورد پسند باشد.

تهیه صابون عطری

ولی این کارخانه در آینده‌نزدیك توسعه زیادتری پیدا خواهد کرد وباخرید ماشین آلات جدیدی‌که ازکشور آلمان‌خریداری وهم‌اکنون درمحل کارخانه موجود میباشدکه درهمین سالن اقدام به نصب آن خواهدشد . کارخانه صابون سازی جهان علاوه‌برعرضه صابون رخت شوئی موفق به‌تهیه انواع‌صابونهای سرشوئی وعطری وغیره خواهدشد لیکن همانطور که‌در بالا اشاره شد صابون رخت شوئی‌این کارخانه که بنام صابون فرزانه کلیدنشان تهیه وبه‌بازار عرضه میشود ازنظر سفیدی ومرغوبیت بهترین صابون رخت‌شوئی است. زیرا کلیه امور فنی این کارخانه اعم از قسمت‌تهیه انواع روغنهای نباتی پنبه‌دانه و کنجد وبادام زمینی وصابون پزی تحت نظر مستقیم آقای مهندس مروستی متخصص دراین امورکه رشته تخصصی خودرا درکشورهای اروپائی طی کرده‌اند میباشد.

هدف اساسی

ضمنا هدف اساسی اولیای‌کارخانه هم بجای عرضه محصول بیشتر اینستکه مقدار کمتر ولی مرغوب‌تر وبهتری که مورد پسند ذائقه عموم . هم‌میهنان میباشد عرضه بدارند.

بنابراین همانطور که‌در بالااشاره شد ظرفیت کارخانه درروز پنجاه‌تن میباشد که‌به‌ترتیب عبارت از۷تن روغن نباتی خالص ـیك تن پنبه لینتر ـ یك تن ونیم تا دو تن صابون ـ۱۶ تن گنجاله ومابقی‌تفاله پوست تخم پنبه میباشد که‌قسمت اخیر بمصرف تغذیه خوراك‌احشام درحوالی کرج‌وحومه‌میرسد وقسمت اعظم گنجاله آن برای صدور به خارج ازکشور فرستاده میشود.

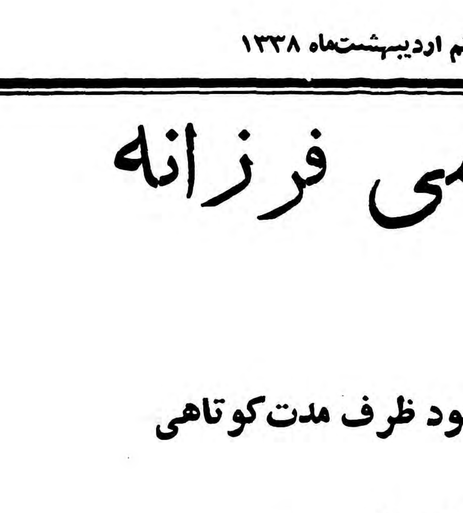

کیسه‌های حاوی مواد اولیه دراولین مرحله شروع شروع‌کار

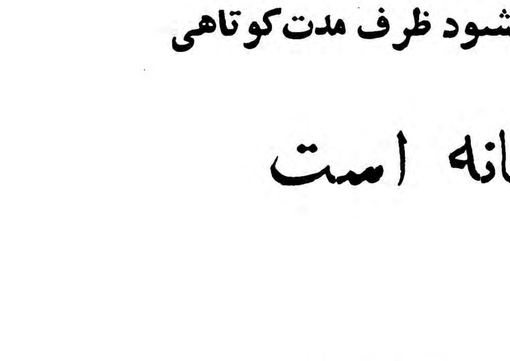

دستگاه مخصوص بوجاری جهت تمیزکردن پنبه‌دانه

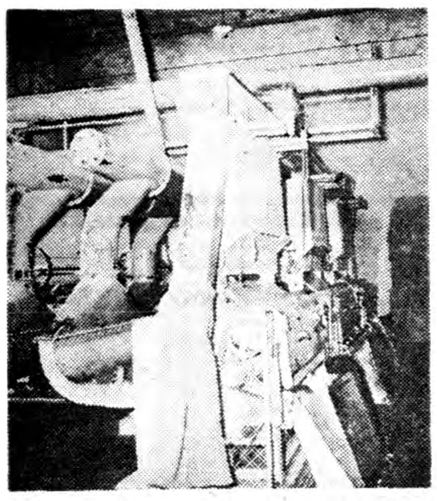

همه‌جا بدون دخالت دست فقط بوسیله ماشین و لوله‌های انتقال بافشار هوا کار روغن‌کشی انجام میشود

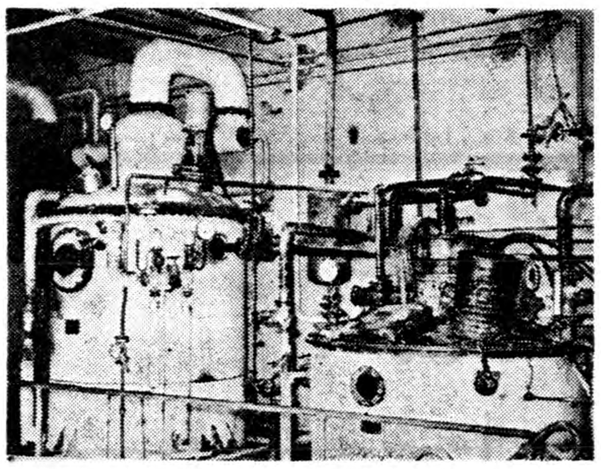

حساس‌ترین دستگاه کارخانه روغن‌نباتی جهان‌که تحت فشار زیاد حرارت روغن را بی‌بو و بلکه خوش طعم مینماید

****

درهمین قسمت قالبهای صابونی‌که برای خشك‌شدن برروبهم چیده شده بودبی‌شباهت‌بیك دیوارآجری نبود.

افزایش تولید نیرو

برای تامین نیروی برق‌کارخانه بااینکه درحال حاضر دو موتور مولد برق هرکدام بقدرت ۶۰۰اسب ویك موتور مولد کوچك ۱۰۰اسبی مشغول کار استوروزانه ۳۰۰ کیلووات برق تولید مینماید . معذالك بواسطه توسعه تاسیسات کارخانه وتامین نیروی برق لازم اقدام‌بخرید یك موتور مولد برق ۵۰۰ اسب دیگر شده‌است. که بزودی نصب ومورد بهره‌برداری قرار خواهد گرفت.

تهیه روغن هیدروژنه

زیرا علاوه برتجهیز کارخانه صابون سازی‌تاسیسات کارخانه روغن نباتی هم درحال توسعه است وامیدواری کامل هست که حداکثر تاچندماه دیگر کارخانجات شرکت سهامی‌فرزانه علاوه برتولید روغن نباتی مایع، روغن‌هیدروژنه«منجمد» تهیه ودردسترس مصرف‌کنندگان فرآورده‌های کارخانجات شرکت سهامی فرزانه خواهد گذاشت.

بقیه درصفحه‌پانزدهم

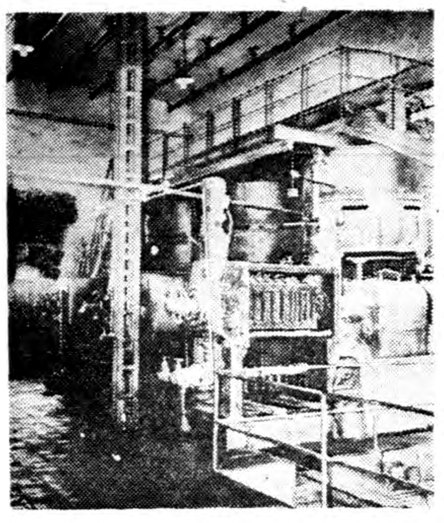

تانکهای مخصوص پخت برروی دستگاههای اتوماتیك جهت‌تهیه روغن

حمید مشهور —۵—

یادداشتهای مسافرت:

از تهران تا فراز قطب

چون نگارنده فقط از سه کشور اسکاندیناوی‌بازدید کرده‌ام وامروزه نیز غالبا از این سه کشور تحت عنوان ممالك اسکاندیناوی یاد میشود لذا آنچه از این پس در این سلسله مقالات نقل بشود منحصرا مربوط بسه کشور مذکورخواهدبود.

***

کسانیکه پس از گردش در کشور های‌جنوبی ومرکزی اروپا بخصوص از راه دریا وارد دانمارك (کشور جنوبی اسکاندیناوی) میشوند ناگهان متوجه تغییر محیط میگردند. منظور آنست که اجتماعات اروپائی از ایطالیا گرفته تا آلمان‌هریك باشکلاتی دست بگریبانند. در تمام کشور های اروپائی اختلاف طبقاتی در حین عبور از خیابان و مشاهده سر ولباس مردم بخوبی و فوری بچشم میخورد. از ظاهر مردم غالبا میتوان بموقعیت طبقاتی و وضع درآمد و معیشت آنها پی برد. اما در اسکاندیناوی بخصوص در دانمارك و بالاخص‌در سوئد داستان دیگری است. اصلاح اوضاع اجتماعی و اقتصادی مردم‌بدرجه ای رسیده است که واقعا از سر ووضع افراد نمیتوان مقام ودر آمد و طبقه آنهارا حدس‌زد، روزی در سوئد بمعیت یکی ازراهنمایان اداره‌ساختمان ببازدید ناحیه‌ای که در آن کارگران بفعالیت خانه‌سازی مشغول بودند روانه شدم، پیش‌از اینکه داخل این محوطه بزرك بشویم در کنار خیابان متوجه لااقل سی اتومبیل سواری از فولکس واگن گرفته تا اتومبیلهای شورلت آمریکائی گردیدم. براهنما گفتم لابد این سواریها متعلق به ثروتمندانی است که برای پیش خرید این خانه‌ها برای بازدید آنها به‌آنجا آمده‌اند؟ اودر حالیکه تبسمی به لب داشت گفت: خیر، همه این اتومبیل ها متعلق‌به کارگران است که الساعه در این خانه ها بکار مشغولند. وقتی بدیدن یکی از بنا های نیمه تمام رفتم یك کارگر ساده رنك کار را در داخل آن یافتم که بدیوار های اطاق رنك میزد. نمیدانم چطور شد که هوس کردم از میزان در آمد او مطلع شوم. معلوم شد که این آقا ماهی ۱۸۰۰ کورون حقوق میگیرد و چون هر کورون سوئدی ۱۵ ریال بپول ماست‌مزد این کارگر رنك کار ۹۰۰ ریال در روز است یعنی ۲۷۰۰ تومان در ماه مزد سر کارگر ۲۵۰۰ کورون‌درماه یا ۸۳ کورون (۱۲۴۰ ریال) در روز بود. در آنجا بمن توضیح دادند که‌حداقل حقوق کارگران ساختمانی ۱۲ هزار کورون در سال است، مزد حد اکثر گاهی‌به سی هزار کورون‌هم میرسد. دراینجا خوانندگان عزیز راتوجه میدهد که کارگران ساختمانی در سوئد وضع بسیار رضایتبخشی دارند و مزایای آنها در میان تمام کارگران عمومیت ندارد. شاید بدی آب وهوا و زمستان سخت و طولانی این کشور دلیل اساسی بالا بودن دستمزد کارگران‌ساختمانی‌است. درهمین‌ساختمان. کارگرلوله کشی درجواب‌من گفت که در هفته فقط پنج روز کار میکنند وروزهای شنبه و یکشنبه را به تعطیل واستراحت میگذرانند.

از این شواهد بمیزان کافی جمع آوری کرده‌ام که تدریجا در اختیار خوانندگان خواهم گذارد ولی مشاهدات فردی هر قدر وسیع و دقیق باشد چون بعلت کمی وقت شامل همه افراد نمیشود لذا نمیتوان از چند یا چندین مورد در باره وضع عموم ساکنین یك کشور قضاوت کرد. از اینرو توسل به آمارهای رسمی که درمواقع معین و غالبا سالیانه از طرف متصدیان اداره آمار تنظیم میشود وسیله دقیق واطمینان بخشی برای مطالعه وضع اجتماعی است. باین دلیل در این مقالات سعی میشود که بهنگام حاجت از مدارك آماری نیز استفاده شود تا قضاوت خواننده به حقیقت بیشتر نزدیك باشد.

قبل‌از ارائه یکی‌از آمارهای مربوط بدرآمد مردم سوئد یاد آورمیشود که در پنجاه سال اخیر اولیای امور اجتماعی کشور های اسکاندیناوی سعی کرده اند که‌حتی الامکان افراد از درآمد مساوی برخور دار شوند. وبا وجود آنکه وصول باین هدف مستلزم وقت واقدامات عمیق میباشد معذالك اینکشور ها در این راه تا حدود قابل ملاحظه‌ای به پیش رفته و موفق شده‌اند. آمار زیرخلاصه‌ای ازتوزیع در آمد در جامعه‌سوئد بدست میدهد.

میزان در آمد سالیانه به کورون واحد پول سوئد	تعداد افرادی که ازاین درآمد استفاده می کنند
از ۶۰۰ تا ۲۰۰۰	دونیم در صد تعداد کل
از ۲۰۰۰ تا ۵۰۰۰	۲۵ونیم در صد تعداد کل
از ۵۰۰۰ تا ۱۰۰۰۰	سی‌و چهارونیم در صد تعداد کل
از ده هزار تا بیست هزار	۲۶ در صد تعداد کل
از بیست هزار به‌بالا	سه‌و نیم‌در صد تعداد کل

این آمار مستخرج از آمار سالیانه سوئد سال ۱۹۵۷ میباشد.

بقیه‌در شماره بعد

ایران در خارج شبکه مؤثری برای توسعه صادرات ندارد

اطاق بازرگانی مرکز وکانون مبادله اطلاعات بازرگانی خارجی گردیده است

روز گذشته گزارش سالیانه اطاق بازرگانی تهران که‌از طرف هیئت رئیسه به‌جلسه عمومی‌تسلیم شده برای اطلاع عموم تجارواعضای اطاق منتشر گردید.

دراین گزارش اشاره شده که اطاق درسال گذشته وارد یك رشته فعالیت های نوین گردید و این وضع یك امر تصادفی واتفاقی نیست بلکه رمز آنرا دردونکته میتوان یافت.

نخست اینکه سال ۱۳۳۷ درواقع یکی‌از سالهای پر کار وفعال بود.

دوم اینکه انتخابات دوره ششم اطاق بازرگانی عناصری فعال‌ومبتکر توفیق یافتند.

بدیهی‌است که‌شرکت کلیه‌اعضاء رسمی اطاق در کمیسیونهای‌هفتگانه درفعالیتهای نوین اطاق اثربسزائی داشته است.

کارهای اساسی که‌درسال ۳۷ اطاق‌بازرگانی تهران موفق بانجام آن‌ویا مطالعه درآن موارد شده وآنها را خارج از ۵ کمیسیون‌دائمی باتشکیل کمیسیونهای مخصوص رسیدگی کرده عبارتست از اولا موضوع چای که منتج به تاسیس سازمان چای شد.

مسئله بازار مشترك اروپا ـ سود بازرگانی ـ سود شارژ ـ حکمیت‌در مورد دونفراز ورشکستگان ـ رسیدگی بمضرایب مالیاتی که هنوز هم ادامه دارد ـ بررسی قرار داد ترانزیت از طریق ترکیه که‌مطالعه آن درایران پایان یافته واکنون مورد مطالعه دولت ترکیه میباشد.

درقسمت دیگر گزارش اطاق بازرگانی تهران اعلام شده که بزودی کتاب راهنمای تجارتی ایران بزبان انگلیسی منتشرخواهد شد وفعلا مدتی است که اطاق‌اقدام به‌جمع‌آوری اطلاعات مزبورنموده وامیدواراست که تاپایان سال جاری موفق بانتشار آن گردد.

درقسمت «اطلاعات وروابط‌خارجی» برآوردی از وضع تجارتی ایران وخارج بعمل آمده وبراساس‌نامه های رسیده گفته شده در مورد کشورهای اروپائی تنوع بیشتری در اجناس پیشنهادی ملاحظه شده ولی نامه‌های متعددی که‌ازپاکستان وهندوستان واصل‌شد معلوم‌گردید که‌بطور کلی نوع‌اجناس صادراتی کشورهای مذکور محدود است و اغلب نامه‌های واصله مربوط به اجناس مشابهی بوده است درهمین قسمت از گزارش هیئت رئیسه اطاق اطلاع میدهند که چون در اکثر کشور ها سفارتخانه های شاهنشاهی ایران بامور بازرگانی واقتصادی نیز رسیدگی میکنند. اطاق بازرگانی تهران مستقیما یا بوسیله وزارت خارجه باآنها در تماس میباشد. باتوجه بفعالیت مشاورین ونمایندگان بازرگانی کشورهای خارج‌درایران ومقایسه آن بامعدودی نمایندگان مادرخارج هنوز شبکه موثری برای توسعه بازرگانی وخصوصا صادرات‌ایران درخارجه وجود ندارد وبنابراین بالطبع وعملا اطاق بازرگانی کانون فعالیت مبادله اطلاعات بازرگانی خارجی قرار گرفته است.

۱۲ میلیارد ریال سرمایه‌گذاری صنعتی

امروز خبرنگار مااطلاع یافت که رقم سرمایه گذاری مردم درصنایع تاکنون به۱۲ میلیاردریال‌بالغ‌گردیده است باید دانست که از هنگام پرداخت وامهای صنعتی درسال گذشته وزارت صنایع برای پرداخت ۳میلیارد ریال وام توصیه هائی ببانك ملی فرستاده‌است و حدود دومیلیارد آن پرداخت شده است.

مردم نیز خودبادریافت این‌وامها سرمایه‌گذاری هائی کرده‌اندکه‌میزان آن به۱۲میلیارد ریال بالغ گردیده است.

بنابراین معلوم میشود درمقابل هریك ریال اعتباری که‌گرفته شده ۶ ریال نیز ازطرف اشخاص برآن اضافه گردیده ودرراههای تولیدی بکار رفته است.

این جریان درمراجع اقتصادی مورد توجه واقع شده وآنرا نمونه‌سلامت اقتصادی مملکت میدانند.

اطفال فارینا را دوست دارند

فارینا غذای مخصوص کودکان

اصولا کلیه‌اعضای‌خانواده‌هامحصولات‌غذائی مختلف کواکراوتس را دوست دارند و اینك محصول کواکر دیگری بنام فارینا که مغذی و مطبوع واز آرد غلات ساخته شده و مخصوص بچه هاست عرضه میشود.

اطفال درهرسنی‌از سه ماهگی‌به بعد میتوانند فارینارا مصرف کنند که برای تقویت و رشد آنها بسیار مفید ومؤثراست.

سپس میتوان ازکواکراوتس‌برای تغذیه کودك استفاده نمود

QUAKER

فارینا، سرشار از کواکر، یکی دیگر از محصولات کواکراوتس

آقای تهران؟

مسابقه بزرك پرورش اندام

در مسابقه بزرك آقای تهران مجله اطلاعات جوانان شرکت کنید واز هم‌اکنون خودرا برای مبارزه باقویترین وخوش اندامترین جوانان تهران آماده نمائید.

نام نویسی همه روزه از ٤ تا ۷ بعدازظهر

در دفتر مجله

اطلاعات جوانان

خیابان خیام مؤسسه اطلاعات انجام میگیرد

فرآورده‌های تولیدی کارخانجات شرکت سهامی فرزانه

روغن نباتی جهان وصابون کلیدنشان

بقیه ازصفحه چهاردهم

ساختمان این قسمت درمحل کارخانه که‌اخیرا شروع گردیده نزدیك باتمام است وبزودی‌نصب ماشین آلات آن‌که قبلا خریداری ووارد شده است شروع خواهدشد.

تامین بخار وهوای خشك

درقسمت تولید بخار برای تامین بخار وحرارت خشك مورد نیاز بخصوص در قسمت صابون پزی یك دیك بخار بزرك بظرفیت ۲تن ونیم با۱۶ اتمسفر فشار مشغول کار است وتمام نیروی بخار وبرق کارخانه را درمدت ۲٤ ساعت شبانه روز تامین مینماید.

تهیه قوطیهای روغنی

همچنین برای اینکه محصول‌روغن نباتی تولیدی این کارخانه که‌بدست مصرف کننده میرسد از هرلحاظ سالم ومطمئن باشد کلیه قوطیهاو پیت‌های روغنی درداخل کارخانه‌با استفاده از ماشینهای اتوماتیك ساخته شده کاظرف آن از آهن کاملا صیقلی شده که مانع فاسد شدن روغن میباشد باشد ونیز از نظر نفوذ هوا کاملادقت و محکم بسته‌بندی شود.

تاباامروز برای تاسیسات این کارخانه وتجهیز وتوسعه آن‌یکصد میلیون ریال سرمایه صرف شده است ودرنظراست که‌در آینده‌علاوه برتهیه صابونهای مختلف درقسمت صابون سازی، درقسمت‌روغن‌کشی هم اقدام به تهیه کره نباتی ـ بشود.

روغن گنجد وبادام زمینی

ضمنا چون ماشینهای روغن‌کشی این کارخانه در حال حاضر تماما اتوماتیك میباشد بنابراین علاوه برروغن نباتی کارخانه جهان روغن کنجد وروغن بادام زمینی که از محصولات تولیدی این کارخانه میباشد از نظرعدم دخالت دست کارگران وبااستفاده ازدستگاههای خودکار از هرجهت قابل اطمینان وباانواع مشابه بهترین روغنهای خارجی چه‌از نظر مرغوبیت دردرجه اول وچه ازنظر ارزانی قیمت قابل رقابت میباشد.

واما شما...

ازاین پس شما هم هنگام خرید روغن نباتی ازفروشگاههای‌خواربار روغن نباتی جهان‌را بخواهید تا لذت غذا راکاملا درك وسلامتی خود واطفال خانواده راتامین‌نمائید.

حتما صابون رختشوئی سفید و مرغوب مارك کلید نشان فرزانه کارخانه جهان را هم فراموش نخواهید کرد.

دستگاه بزرك دیك‌بخار جهت تولید حرارت وهوای خشك

گوشه‌ای ازسالن صابون‌پزی و منابع بزرك‌پخت صابون

دیواری ازقالبهای صابون وجعبه‌های‌صابون درمجاورت هوای خشك

سینماهای درجه ۱

سینما آسیا

افسانه های تابستانی (رنگی ـ سینماسکوپ ـ دوبله بفارسی) با شرکت: مارچلو ماسترویانی ـ میشل مورگان ـ دوریان‌گری ـ شروع: ۱۰ر۳۰ صبح ـ ۲ر۳۰ ـ ٤ر۳۰ ـ ٦ر۳۰ و ۸ر۳۰ بعداز ظهر ـ تلفن ٤۲۹۰۹

سینما ایران

شاهد برای تعقیب (دوبله بفارسی) باشرکت تیرون پاور ـ چارلزلافتون ـ مارلین دیتریش. شروع ۱۰ر۳۰ صبح ـ ۲ر۳۰ ـ ٤ر۳۰ ـ ٦ر۳۰ و ۸ر۳۰ بعداز ظهر. تلفن ۳٦۳۵٤

سینما ایفل

پشیمان ـ باشرکت فرناندل ـ شروع ۱۰ر۳۰ صبح ـ ۲ر۳۰ ـ ٤ر۳۰ ـ ٦ر۳۰ و ۸ر۳۰ بعداز ظهر ـ تلفن ٤۰۱۱٦

سینما اسکار

دست تقدیر (فیلم فارسی) با شرکت دیمیم ـ مصدق ـ شروع: ۱۰ر۳۰ صبح ـ ۲ر۳۰ ـ ٤ر۳۰ ـ ٦ر۳۰ و ۸ر۳۰ بعد از ظهر ـ تلفن ٤۵۷۹۷

سینما آریا

حادثه قطار (رنگی) باشرکت: جان‌پین شروع: ۱۰ر۳۰ صبح ـ ۲ر۳۰ ـ ٤ر۳۰ ـ ٦ر۳۰ و ۸ر۳۰ بعد از ظهر

سینما برلیان

ماجرای مونت کارلو (رنگی ـ سینماسکوپ ـ دوبله بفارسی) با شرکت: مارلین دیتریش ـ ویتوریودسیکا. شروع ۱۰ صبح ـ ۲ـ٤ـ٦ و ۸ بعد از ظهر. تلفن ۳۲۰۳۵

سینما پلازا

کین ـ با شرکت ویتوریوگاسمن ـ شروع ۱۰ر۳۰ صبح ۳ ـ ۵ ـ ۷ و ۹ بعداز ظهر ـ تلفن ٤٤۲۵۵

سینما پارك

عشق‌و سرنوشت (فیلم‌هندی) شروع ۱۰ر۳۰ صبح ـ ۲ر۳۰ ـ ٤ر۳۰ ـ ٦ر۳۰ و ۸ر۳۰ بعداز ظهر ـ تلفن ۳۹٦۳۷

سینما تهران

بلوف بزرك. باشرکت ادی کنستانتین شروع: ۱۰ر۳۰ صبح ـ ۳ـ۵ـ۷ و ۹ بعد از ظهر

سینما تخت جمشید

سابرینا ـ باشرکت: ادری‌هپبورن ـ ویلیام هولدن ـ همفری بوگارت ـ شروع: دو وسه‌ربع ـ پنج ـ هفت وربع و نه‌ونیم بعدازظهر ـ تلفن ٤۳۵۵۰

سینما حافظ

رقص روی عرشه کشتی (رنگی ـ سینماسکوپ) باشرکت: آن‌میلر ـ دبی‌رینولدز شروع: دوربع ـ ۲ر۳۰ ـ ٤ر۳۰ ـ ٦ر۳۰ و ۸ر۳۰ بعد از ظهر ۳٤۰۷٤

سینما دنیا

جراح ماجراجو (دوبله بفارسی) با شرکت: کای رولف ـ شروع: ۱۰ر۳۰ صبح ۲ر۳۰ ـ ٤ر۳۰ ـ ٦ر۳۰ و ۸ر۳۰ بعد از ظهر ۳۳۸۱۲

سینما دیانا

رقص روی عرشه کشتی (رنگی ـ سینماسکوپ) باشرکت: آن‌میلر ـ دبی‌رینولدز شروع: ۱۰ر۳۰ صبح ـ ۳ـ۵ـ۷ـ۹ بعد از ظهر ـ تلفن ٤۲۰۱۰

سینما رویال

مقتول فراری (دوبله بفارسی) با شرکت بلیندالی ـ شروع ۱۰ر۳۰ صبح ـ ۳ـ۵ـ۷ و ۹ بعداز ظهر ـ تلفن ٦۸۲۰٦

سینما رکس

مقتول فراری ـ شروع ۱۰ صبح ۲ر۳۰ ـ ٤ر۳۰ ـ ٦ر۳۰ و ۸ر۳۰ بعداز ظهر ـ تلفن ۳٤۱٦۹

سینما رادیو سیتی

سرقت در ژاپن (رنگی ـ سینماسکوپ) با شرکت: ربرت استاك ـ شروع: ۱۰ر۳۰ صبح ـ ۳ـ۵ـ۷ و ۹ بعد ازظهر تلفن ٤۳۳۲۰

سینما سعدی

افسانه های تابستانی (رنگی ـ سینماسکوپ ـ دوبله بفارسی) با شرکت: مارچلو ماسترویانی ـ میشل مورگان ـ دوریان‌گری ـ شروع: ۱۰ر۳۰ صبح ـ ۲ر۳۰ ـ ٤ر۳۰ ـ ٦ر۳۰ و ۸ر۳۰ بعداز ظهر ـ تلفن ۳٦٤٦۸

سینما سیلا

قدرت عشق (رنگی ـ سینماسکوپ ـ دوبله) با شرکت جینفرجونس ـ شروع: ۱۰ صبح ـ ۲ـ٤ـ٦ و ۸ بعد از ظهر ـ تلفن ۳٦٤۲٤

سینما کریستال

گذشته فراموش شده ـ با شرکت: رابرت میچام ـ آواگاردنر ـ شروع: ۱۰ر۳۰ صبح ـ ۲ر۳۰ ـ ٤ر۳۰ ـ ٦ر۳۰ و ۸ر۳۰ بعد از ظهر ـ تلفن ۳۷٦۷۵

سینما کارون

دست تقدیر (فیلم فارسی) با شرکت دیمیم ـ مصدق ـ شروع: ۱۰ر۳۰ صبح ـ ۲ر۳۰ ـ ٤ر۳۰ ـ ٦ر۳۰ و ۸ر۳۰ بعد از ظهر ـ تلفن ٤۰۰٦۵

سینما متروپل

کین ـ باشرکت ویتوریو گاسمن ـ شروع ۱۰ر۳۰ صبح ـ ۳ـ۵ـ۷ و ۹ بعداز ظهر ۳۹٤۱۰

سینما مولن روژ

شاهد برای تعقیب (دوبله بفارسی) باشرکت تیرون پاور ـ چارلزلافتون ـ مارلین دیتریش ـ شروع ۱۰ر۳۰ صبح ـ ۳ـ۵ـ۷ و ۹ بعداز ظهر. تلفن ۳۸۷٦۵

سینما نیاگارا

قدرت عشق (رنگی ـ سینماسکوپ ـ دوبله) با شرکت جینفرجونس ـ شروع: ۱۰ر۳۰ صبح ـ ۲ر۳۰ ـ ٤ر۳۰ ـ ٦ر۳۰ و ۸ر۳۰ بعد از ظهر ـ تلفن ٦۵۳۰۷

سینما همای

دست تقدیر (فیلم فارسی) شروع ۱۰ر۳۰ صبح ۲ر۳۰ ٤ر۳۰ ٦ر۳۰ و ۸ر۳۰ بعداز ظهر تلفن ٤۲۱٦۹

سینماهای درجه ۲

سینما پردیس

ایوانهو ـ باشرکت: رابرت تایلور ـ جون فونتین ـ شروع: ۱۰ر۳۰ صبح ـ ۲ر۳۰ ـ ٤ر۳۰ ـ ٦ر۳۰ و ۸ر۳۰ بعداز ظهر. تلفن ۳۳۰٦٤

سینما تاج

پلواترلو ـ باشرکت: ربرت‌تایلور ـ ویویان‌لی ـ شروع: ۱۰ر۳۰ صبح ـ ۲ر۳۰ ـ ٤ر۳۰ ـ ٦ر۳۰ وهشت و سه‌ربع ـ

سینما میلوانا

بااسم شکسته (فیلم فارسی) شروع: ۲ر۳۰ ـ ٤ر۳۰ ـ ٦ر۳۰ و ۸ر۳۰ بعد از ظهر ـ تلفن ۳۳۷۷۷

سینما فری

دختر نمکزار (رنگی ـ دوبله بفارسی) باشرکت مارچلوما ستروپانی ـ ایزابل کوری شروع: ٤ر۳۰ ـ ٦ر۳۰ و ۸ر۳۰ بعدازظهر ـ تلفن ۲۷۸۹۳

سینما فردوسی

هالو (فیلم فارسی) ـ شروع: ۲ـ٤ـ٦ و ۸ بعد از ظهر ـ تلفن ۳۵۷۸٤

سینما مشعل

سلطان اوکیف (رنگی) با شرکت برت‌لنکستر ـ شروع ۱۰ر۳۰ صبح ۲ر۳۰ ـ ٤ر۳۰ ـ ٦ر۳۰ و ۸ر۳۰ بعد از ظهر ـ تلفن ۳۳۸۲٦

سینما مراد

حمله چهار صد فیل (دوبله بفارسی) شروع ۲ر۳۰ ـ ٤ر۳۰ ـ ٦ر۳۰ و ۸ر۳۰ بعداز ظهر تلفن ۳۷۳۸۹

تآترها

تآتر آناهیتا (یوسف‌آباد)

اتللو باشرکت: آزرم ـ اسکوئی ـ فرشید ـ بهرام ـ بونیمار ـ شروع ۸ بعداز ظهر تلفن ۸٤۰۱۳۸

تآتر تهران (سالن اول)

کمدی دکتر شهرها: باشرکت برخیده ـ مورین ـ کاشانی ـ وحدت بهرامی ـ شروع ۸ بعداز ظهر تلفن ۳۷۳۵۱

تآتر تهران (سالن دوم)

البون: باشرکت: مهرراد ـ صفا اسفندیار ـ شروع ۸ بعداز ظهر.

جامعه باربد (دوبرنامه)

۱ـ تابلو موزیکال حافظ ـ باشرکت گرانه. شهیدی ۲ـ کمدی نیرنگ جدید ـ با شرکت رخشانی ـ ژیلا ـ شروع: ۸ بعد از ظهر ـ تلفن ۳۲۲٦۵

زیبا نوشتن با مرکب کوئینك آغاز میشود

کوئینك تنها مرکبی است که حاوی ماده سلواکس SOLV-X بوده هنگام نوشتن قلم را تمیزمیکند

آ ـ ۵٦۲۰

Optalidon

اپطالیدن ساندوز محصول سویس

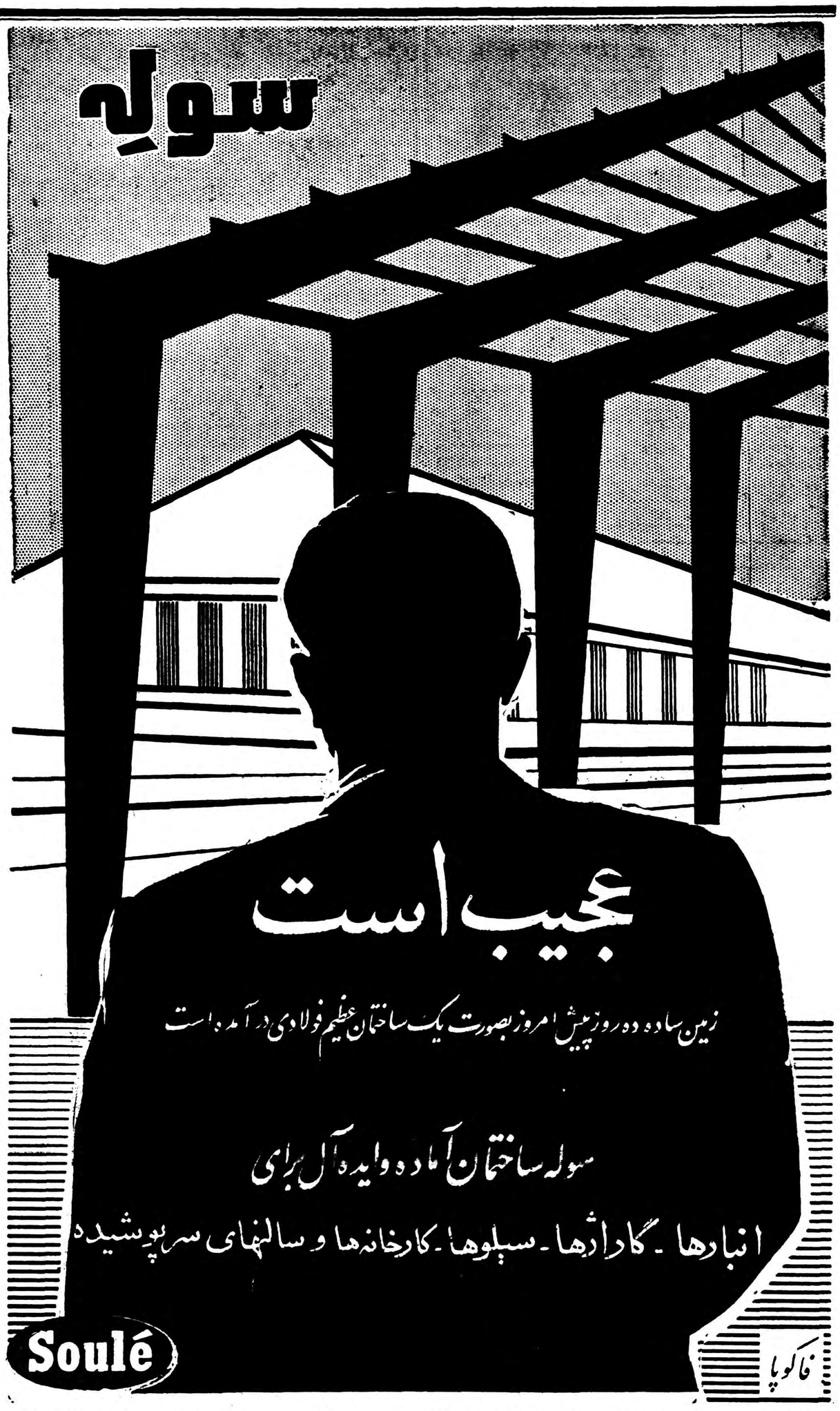

پس‌از انتخاب زمین مورد نظر قرارداد لازم‌را برای نصب ساختمان سوله امضاکنید

وپس‌از ۱۰ روز یك ساختمان عظیم فولادی تحویل بگیرید

این شوخی، و چشم‌بندی نیست!

قطعات آماده ساختمانهای سوله باآچاری ساده بوسیله‌چند کارگرمعمولی ظرف‌مدت‌کوتاهی نصب‌وقابل‌بهره‌برداری‌میگردد

نماینده انحصاری : شرکت سهامی بازرگانی آرین

تهران ـ خیابان بوذرجمهری ـ سرای حافظ تلفن ۵۰۰۹۱ تا ۵۰۰۹۴

Polyvalent antisnake venom serum
(refined globuline)

موسسه رازی حصارك نخستین سرم پلی ولان ضد گروهی ازمار های سمی کشور وآسیائی راتهیه وبوسیله فروشگاه مرکزی واقع در اول خیابان شاه آباد تهران دراختیارپزشکان محترم وداروخانه ها می گذارد ـ علاقمندان می توانند سرم مورد ذکر را از فروشگاه‌مورد ذکر تهیه نمایند . آـ۵۷۱۲ ۱ـ۳

دراثر جدیت وهشیاری

جناب سرهنك فاتحی رئیس و آقای موفق معاون وآقای مرتضی بهاور رئیس آگاهی پلیس بندر خرمشهر وپاسبان محمد علی یمین متصدی پاسگاه شناور ها مال‌مسروقه‌اینجانب که یکدستگاه باد بزن نوتیری از سارق کشف ودر اسرع وقت به اینجانب تحویل گردیدلذا از زحمات و پشتکار آقایان کمال تشکر دارم .

خرمشهر ـ مدیر فروشگاه توکل ـ حسین دستگیر آـ۵۷۲۸

باطلاع میرساند که افتتاح‌تراس تابستانی نیاگارا بعلت نامساعد بودن هوا به بعد موکول گردید

آـ ۵۷۱۰

دومین گزارش خبرنگار اعزامی ما بهلند

مدیرکل صنایع هلندگفت:

مسافرت شاهنشاه بهلند طلیعه همکاری بیشتر بین دوکشور میباشد

شاهنشاه در طول سفر رسمی به هلند از کشوری دیدن خواهند فرمود که نمونه بارزپشتکار و سعی وکوشش ملتی در بناکردن اقتصادی سالم و صنایعی تکامل یافته می باشد . هلندی ها می گویند : «خدا زمین را آفرید و ما ندرلند را خلق کردیم.» شاید تعجب کنید که هلندی ها از اینکه کشورشان را هلند بنامیم‌چندان خوششان نمی‌آید زیرا هلند رابقسمت کوچکی از خاك کشور اطلاق میکنند و تمام کشور را «ندرلند» یا کشور پست مینامند .

احساسات هلندی ها هنگامی که کشور آنهارا بجای ندرلند یك نفر خارجی هلند بخواند عینا شبیه احساسات‌مادر مقابل‌استعمال«پرشیا» یعنی فارس برای نامیدن کشورایران است .

قرنها مبارزه

هلند یك کشور پادشاهی است که از چند نسل قبل ملکه داشته است و فرزندان ملکه فعلی نیز همگی‌دختر هستند . این کشور که پس از مبارزات طولانی علیه اشغالگران اسپانیُولی و اتریشی سرانجام توانست چند قرن قبل استقلال‌یابد. در قرون وسطی هلند از گروهی از کشور های کوچك ملوك‌الطوایفی تشکیل شده بود . در قرن‌شانزدهم این امیرنشین ها تحت فرمان پادشاه اسپانیا در آمدند . مردم هلند که‌از این وضع ناراضی بودند قیام کردند و «جمهوری هلند» را تشکیل دادند . قهرمان این انقلاب «ویلیام ساکت» شاهزاده اورانژ بود . پس از یك جنك هشتاد ساله جمهوری هلند اسپانیا را شکست داد. پس ازدوقرن استقلال جمهوری هلندتوسط فرانسه اشغال شد و باز ملت هلند بیست سال تمام علیه قوای فرانسه جنگید تا در سال ۱۸۱۵ مملکت پادشاهی هلند را بوجود آورد .در سال ۱۹۴۰ قوای نازی این کشور را اشغال نمود و مبارزات‌جنگجویان هلندی علیه نازیها هنوز زبانزدخاص و عام است .

همزمان با این مبارزات سیاسی برای بدست آوردن استقلال ، ملت هلند دست به یك سری مبارزات‌علیه طبیعت برای بدست آوردن زمین - که نمونه بارزپشتکار و سعی وکوشش مزروعی زد . مردم هلند در مقابل امواج خروشان دریا سدهای بزرگی ساخته‌وزمین‌راازدریا بغنیمت گرفتند. اکنون دو پنجم خاك هلند از سطح دریا پائین تر است . دوسیل یکی

صنایع عظیم

برنامه دیگر شاهنشاه بازدید از صنایع هلندومخصوصا کارخانجات کشتی سازی وهواپیماسازی این کشور است.

درمصاحبه ای‌که بامدیر کل وزارت صنایع هلند نمودم آقای وان فلرن گفت: هلند میتواند در امور صنعتی بایران کمك نماید وتجربه خودرا دراختیار ایران بگذارد. هلند یك قرن قبل یك کشور زراعتی بود ولی اکنون‌پنجاه درصد مردم کارگر درصنایع کار میکنند. مادر هلند انرژی‌الکتریك راازنفت وذغال بوجود می‌آوریم‌در ایران نیز انرژی الکتریك اغلب ازنفت بوجود می‌آید. وباینترتیب هلند می‌تواند دراین زمینه باایران همکاری نزدیك نماید. هم اکنون کارشناسان هلندی درصنایع‌نفت ایران وسایر صنایع مشغول کار هستند وایرانیان ازکار آنهابسیار خوشنود میباشند.

ورود شاهنشاه

شاهنشاه ساعت ده صبح‌پس فردا بوقت محلی یعنی نیم بعداز ظهر بوقت تهران بارزمناو هلندی‌درویتر واردبندر آمستردام خواهندشد. ازهم اکنون بندرگاه بابرچم های دوکشور تزیین یافته وجایگاه سلطنتی درآن تعیین شده است. درکنار جایگاه سلطنتی کالسکه دربار هلندکه مخصوص پذیرائی ازسلاطین خارجی وشرکت ملکه درمراسم رسمی است منتظرشاهنشاه وملکه هلندخواهند بودواعلیحضرتین توسط آن بقصرسلطنتی «رویدیم» که اقامتگاه اعلیحضرت طی مدت اقامتشان درهلند است خواهندرفت. بلافاصله پس ازورود اعلیحضرت همایونی تاج گلی نثار آرامگاه سربازگمنام خواهند نمود وسپس اعضای کوردیپلماتیك مقیم هلند بحضورشان معرفی خواهند شد . ظهر چهارشنبه اعلیحضرتین باتفاق پرنس برنارد همسر ملکه هلند ناهاررا درقصرسلطنتی صرف‌خواهند نمود وشب درضیافتی‌که بافتخار ورود ایشان ازطرف ملکه هلندداده میشود شرکت مینمایند .

قصر سلطنتی آمستردام از یکماه قبل آماده پذیرائی ازشاهنشاه می‌باشد وآپارتمانهائی که اعلیحضرت درآن توقف خواهند فرمودبه‌مجلل ترین وضعی تزئین شده است . هلندیها برای سفر شاهانه اهمیت زیاد قائل هستند زیرا عقیده دارند این سفر طلیعه همکاری بیشتربین دوکشور میباشد.

درانتظار ورود اعلیحضرت همایونی

محافل موثق ژنو امروز اعلام‌کردندکه لردمونکتون:

رئیس شرکت نفت‌عراق بمسکو وپکن میرود

علت این‌سفرمعلوم نیست ولی‌احتمال‌میرودباموضوع نفت مربوط باشد

جراید عراق مینویسند: باندانیها شورش‌اکراد عراق‌راسرکوب‌کردند وملامصطفی برای‌اولین بارپس از بازگشت‌جنك‌کرد

لرد مونکتون

ژنو ـ آسوشیتدپرس ـ یك منبع‌موثق در ژنو اعلام کرد که لرد مونکتون بانکدار مشهور انگلیسی و وزیردفاع سابق انگلستان در سال جاری برای انجام مذاکرات بازرگانی بمسکو و پکن خواهد رفت .

لرد مونکتون که اکنون ریاست شرکت نفت عراق و بانك میدلندرا بعهده دارد در ماه گذشته برای انجام مذاکره با عبدالکریم قاسم نخست وزیر عراق ببغداد رفت و باارو و سایر رهبران عراق پیرامون آینده نفت اینکشور گفتگو بعمل آورد .

بوی در بغداد اطمینان داده شده‌که نفت عراق ملی نخواهد شد و شرکت نفت عراق در آینده همچنان بکار خود ادامه خواهد داد ، از قرار معلوم‌قاسم بمونکتون اطمینان داده است که دولت عراق مانند گذشته با شرکت نفت همکاری خواهد کرد دولت عراق ظاهرا به ۲۸۰ میلیون دلار (۱۰۰ میلیون لیره)ایکه هر سال از نفت در آمد دارد احتیاج شدید دارد ونمی خواهد در وضع نفت تغییراتی بدهد.

علت اساسی مسافرت رئیس شرکت نفت عراق بپکن‌و مسکو هنوز معلوم نشده است و باز هنوز معلوم نیست که مونکتون بعنوان یك‌بانکدار و یا یك نفر مدیر شرکت نفتو یا باهر دو عنوان باین مسافرت اقدام خواهد کرد .

اما شك نیست که مشارالیه‌مطالب بسیار مهمی را با مقامات شوروی و چین کمونیست مورد بحث و مذاکره قرار خواهد داد و این مذاکرات‌بیشتر مربوط بنفت خواهد بود تا بامورمالی وبانکی . گفته میشود که عبدالکریم قاسم در مذاکرات بغداد مسائلی‌را مطرح ساخته که‌نه تنها باعث نگرانی شرکت نفت عراق بلکه سبب نگرانی شورویها نیز شده است . از قرار معلوم دولت شوروی اخیرا بقاسم اطلاع داده است که بموجب قرارداد اقتصادی که اخیرا میان شوروی و عراق بسته شده است دولت شوروی ۱۴۰ میلیون دلار وام در اختیار عراق خواهد گذاشت‌میزان کل وام‌شوروی بعراق در حدود ۳۶۴ میلیون دلار (۱۳۰ میلیون لیره) خواهد بود .

ادعای جرائد عراق

بغداد ـ آسوشیتد پرس ـ روزنامه های عراقی مینویسند که قبایل کرد برهبری ملامصطفی بارزانی‌شورش هائی را که در نواحی کوهستانی شمال شرقی عراق بوقوع پیوسته بود، در هم شکسته‌اند. روزنامه کردی «خبات» مینویسد که جنگهای مزبور دو هفته پیش روی داده است این اولین جنگهائی است که ملا مصطفی پس از بازگشت به عراق بآن دست زده است ملا مصطفی‌مدت یازده سال در شوروی بحال تبعید بسر میبرد ودر آرتش شوروی رتبه ژنرالی داشت . این نکته هنوزافشا نشده ماست که آیا کردهائی که‌دو هفته پیش باکشتی از شوروی آمده بودند در جنگهای مزبور شرکت داشته‌اند یانه

حرکت ملامصطفی

روزنامه‌های بغداد مینویسند درشب ۳سوم ماه مه ملا مصطفی بارزانی باتفاق نیروهای گرد خود به سوی «کنارشی» وصدوتن» حرکت کرده و موفق شدند مردمی را که تحت محاصره راهزنان قرار گرفته بودند آزاد سازند . دو روز بعد یعنی دو

دنباله خبرهای خارجی

چهارم ماه مه عده‌دیگری از کردها برهبری صدیق بارزانی به سوی صبره حرکت کردند تا این ناحیه را بازرسی کنندو دسته دیگر تحت رهبری ملا مصطفی نیز بهمین‌ناحیه وارد شدند تا در استقرار نظم بدسته صدیق بارزانی کمك کنند .

تمام دهقانان ایالت «اربیل» تحت رهبری صفی بارزانی و «ابوبکر»بسوی مرز «کنارشی» ،«خلیلیه» و «لولان» حرکت کردند تا نگذارند راهزنان بسوی ایران و ترکیه بگریزندنیروهای آرتش و نهضت مقاومت ملی نیز در حال آماده باش بودند تا بگردهابرای درهم شکستن راهزنان کمك کنند.

شیوخ کرد

روزنامه هامیافزایند که بر اثر کوشش برادران کردها، شورش فئودالی که شیخهای فئودال از آن پشتیبانی مینمودند در هم شکسته شد. نام شیخهای مزبور محمود خلیفه حمدو بشیرلولان میباشد . کردها که مورد حمایت کمونیستها واحزاب دمکرات میباشند باشکست راهزنان ، وفاداری خود را به عبدالکریم قاسم و جمهوری نشان دادند ..

مقاله اتحادالشعب

ارگان حزب کمونیست اتحادالشعب طی سرمقاله‌ای که ۴روز چهارم مه نوشته د رخواست میکند که مردم مسلح شوند و خاطر نشان میسازد که شیوخ فئودال دست بفعالیت‌های تفرقه آوری در تمام مرزهای‌شمالی عراق زده‌اند . این نواحی از «سنجار» در شمال غربی شروع میشود و به خانقین در شرق میرسد . لکن یکی ا زکردهاتحت رهبری شیخ رشید تنها مقاومت آشکاری که دربرابر دولت شد بوسیله یکدسته کوچك از کردها تحت رهبری شیخ رشید لولان بوده است که در منتهی‌الیه‌مرز شمال شرقی عراق یعنی مشر ف‌بر ایران و ترکیه زندگی میکرده‌است.

از آن پس مسافرانی که از شمال می‌آیند گزارش میدهند که درسراسر نواحی مزبورزدو خوردها واغتشاشاتی روی داده است لکن جزئیات مسئله انتشار نیافته است .ناظران‌خارجی اظهار عقیده میکنند که ۴این شورشها بدان علت بوجود آمده است که‌دولت ا زکردهای بارزانی طرفداری میکند بارزانی‌ها یکی از قبایل کرد عراق میباشند که ۴از مشهورترین‌مخالفان رژیم سابق عراق‌بوده‌اند .

ادعای ملامصطفی

باآنکه‌وفاداری‌قبیله‌ای‌درمنطقه‌کردنشین عراق بسیار ضعیف میباشد معهذا ملامصطفی ادعای رهبری بارزانی‌هارا دارد. ملامصطفی را که ۵۶ سال دارد دول ایران‌وترکیه یاغی میدانندرژیم سابق عراق نیز از سال ۱۹۳۰نسبت بملامصطفی همین نظر را داشت . ملامصطفی در سال ۱۹۵۴ با عده‌زیادی تفنگچی شدیدا در مقابل نیروهای عراقی که‌نسبت بقوای او برتری داشتند، مقاومت نموده پس از آنکه وی شکست خورد با دو هزار نفر از پیروان خود بایران‌گریخت ودر شورش کردها درآذربایجان‌در سال ۱۹۴۶ شرکت نمود . پس از آنکه ایران‌بر عمل «جمهوری‌کردستان» خاتمه داد وی بابقیه نیروهای خود در سال ۱۹۴۷ به شوروی فرارکرد.

طبقه افراد مجرد!

مسکو ـ خبرگزاری‌فرانسه ـ روزنامه های مسکو مینویسند منازلی‌که درآینده‌درشوروی ساخته خواهد شده‌بنحوی خواهد بود که طبقات تحتانی آن متعلق باشخاص متاهل وطبقات آخر متعلق‌باشخاص مجرد خواهد بود .

روزنامه ها می افزایند بدینتر تیب آپارتمان‌افراد متاهل از مجردها جدا خواهند بود ومجردها حق مسکونت در طبقات اول تا چهارم رانخواهند داشت و فقط طبقه آخر اختصاص‌به آنها داده خواهد شد.

تحقیقات‌بازپرس‌از کارکنان‌سفارت‌شوروی

دادستان تهران‌گفت: بامتهمین مانند سایرافراد رفتار میشود ـ وزارت دادگستری اطلاعیه‌ای درباره اتهام این دونفر صادر خواهدکرد

دیروز اطلاع دادیم دو نفر از کارکنان سفارت شوروی که با جیپ شماره ۱۵۷ سرویس خارجی مشغول پخش اوراق و نشریات تبلیغاتی مضره در بین عابرین و کسبه و منازل بودند از طرف مامورین انتظامی دستگیر وجهت تعقیب قانونی بمراجع قضائی‌تحویل داده شدند.

پرونده این دو نفر امروز مورد مطالعه دادستان تهران قرار گرفت در تمام مدتی که دادستان مشغول مطالعه پرونده بود ، در اطاق راازداخل قفل کرده بود. دادستان نزدیك بیکساعت مشغول مطالعه پرونده بود و سپس آقای مهرنیا بازپرس شعبه چهار را خواست و مدتی نیز باوی مذاکره کرد و پرونده را جهت رسیدگی ببازپرس داد.

تحقیقات از متهمین

آقای مهرنیا پس از اینکه با پرونده از اطاق دادستان خارج شد برای تحقیقات از این دو نفر بازداشتگاه کاخ دادگستری که متهمین در آنجا زندانی هستندرفت و تا آخر وقت اداری امروزمشغول بازپرسی از آنهابود.

مقامات وزارت دادگستری درباره نحوه تحقیقات و چگونگی مجازات متهمین سکوت اختیار کرده و از افشای نام این دو نفر خودداری نمودند.

مثل سایر متهمین

آقای شریف دادستان تهران به خبرنگار ما اظهار داشت فعلا نمی توان در این مورد مطلبی گفت و باید منتظر پایان تحقیقات‌بازپرسی بود. آقای شریف اضافه کردباتهام این دونفر مانندسایر افرادرمیدگی میشود و مطابق قانون تحت تعقیب قرار گرفته و پس از اثبات جرم مجازات خواهند شد.

مذاکره دادستان‌باوزیر دادگستری

خبرنگار ما کسب اطلاع کرد : امروز آقای دکتر هدایتی وزیر دادگستری باآقای شریف‌دادستان تهران گفتگو کرد. درباره این گفتگو اطلاعی دردست نیست‌ولی حدس زده میشود که مذاکرات دراطراف پرونده دونفر کارکنان سفارت شوروی بوده‌است‌ودادستان مطالبی پیرامون پرونده بوزیر دادگستری اظهار داشته است.

یك مقام قضائی به خبرنگار ما گفت: چون اتهام این دونفرپخش اوراق مضره میباشد .درهرصورت پرونده آنها نیز مانند اشخاص عادی مورد رسیدگی‌دادگاه‌مربوطه قرار خواهد گرفت.و رای لازم‌صادر خواهد شد. فعلا این دونفرباقرار قانونی بازداشت میباشند.

اطلاعیه دادگستری

بقراریکه خبرنگار ما اطلاع یافته‌است وزارت دادگستری درباره اتهام دونفر کارکنان‌سفارت‌شوروی واقدامات‌قضائی که‌انجام‌گرفته‌است اطلاعیه‌ای صادر خواهد کردواین اطلاعیه موکول به‌پایان تحقیقات بازپرسی شده است. انتظارمیرود فردا یاپس‌فردا ،اطلاعیه مزبور صادر شود.

امشب یك‌رزمناو

بقیه ازصفحه اول

جزیره خوش منظره لانگلند هزاران نفر از اهالی دانمارك مقدم شاهنشاه ایران را باگرمی و حرارت و شوق وبی‌نظیری استقبال نمودند .

مردم دانمارك از روش ساده وبی تکلف شاهنشاه و عدم توجه معظم‌له به تشریفات فوق‌العاده تحت تاثیر قرار گرفته‌و معتقدند که شاهنشاه ایران از نظر روش دموکراتیك خود مانند اعلیحضرت فردریك نهم می باشند .

امروز صبح اعلیحضرت شاهنشاه ایران از یك شرکت تعاونی لبنیات لانگلند دیدن نموده و سپس باناوشکن ویله مونس عازم بازدید از جزیره بزرك فونن گردیدند . شاهنشاه در جزیره مزبور از شهراودنس محل تولد هانس کریستان اندرسن‌داستان نویس مشهور دیدن نمودند امروز ضیافتی بناهار از طرف انجمن شهر بافتخار شاهنشاه داده میشودشاهنشاه درجزیره فونن از تاسیسات کشتی سازی دیدن نموده و سپس باهمان کشتی عازم شهر ارهوك شهر عمده شبه جزیره ژوتلند میشوند و در آنجا رزمناو هلندی «درویتر» در انتظار ایشان است .

خبرگزاری فرانسه از کپنهاك‌اطلاع داد که شاهنشاه ایران دیروز ناهار را در قصر کریستانس بورك صرف فرمودند . معظم‌له سپس باتفاق‌اتوکرالك وزیر امور خارجه دانمارك از نقاط مختلف کپنهاك دیدن فرمودند .

بازدید از کارخانه

یکی‌از مراکزی که مورد بازدید شاهنشاه قرار گرفت مرکز کارخانه های شرکت کامپساکس بود که مشکل‌ترین عملیات ساختمانی راه‌آهن ایران راانجام داده‌است .

معظم‌له سپس ازیکی از مزارع واقع در ۳۰ کیلومتری پایتخت دانمارك دیدن کردند . دراینجا تاسیسات نگهداری از ۱۴ هزار مزارع وجوجه مورد توجه معظم‌له قرار گرفت .

شاهنشاه به صاحب مزرعه فرمودند که ایران درنظر دارد جهت توسعه دامپروری اقداماتی بعمل آورد . شاهنشاه سپس از قسمتهای مختلف دام داری وطرز تربیت دام دیدن فرمودند .

کارخانه بلور

شاهنشاه در بندر کرسوئر ازیکی از کارخانجات بلور سازی دیدن فرمودند وباوجود آنکه روز تعطیل و جشن کارگران بود معذلك عموم کارگران کارخانه در قسمتهای‌مختلف مشغول کار بودند تا شاهنشاه و همراهان بتوانند قسمتهای مختلف کارخانه شیشه سازی را از نظر بگذرانند .

هنگامیکه‌شاهنشاه باناوشکن‌دانمارکی عازم جزیره لانگلند یکی از جزائر کوچك دانمارك شدند بیش از ده‌هزار نفر از اهالی کورسونه از معظم‌له استقبال بعمل آوردندوابرازاحساسات شدیدی کردند .

مردم کورسونه تاکنون‌چنین استقبالی را بخاطر ندارند واثران هرگزفراموش مردم دانمارك نخواهد شد .

هنگامیکه معظم‌له نزدیك لوهاس منتهی‌الیه جزیره لانگلند رسیدند چندین‌هزار نفر ازمردم جزیره‌لانگلند نسبت به ذات ملوکانه ابرازاحساسات کردند .

بمناسبت ورود شاهنشاه به جزیره لانگلند چندین تیر توپ شلیك‌شد.

کنت و کنتس الفلت لورویك از شاهنشاه استقبال کردند و سپس معظم‌له باتفاق وزیر امور خارجه دانمارك وسایر، همراهان به قصر تراکتار تشریف‌فرما شدند و درشب ضیافتی بافتخار معظم‌له داده‌شد .

امشب ساعت ۸ شاهنشاه بایك رزمناو هلندی بنام «درویتر» ازآب های دانمارك خارج شده و عازم‌هلند خواهند گردید . ناو حامل شاهنشاه پس از یك مسافرت طویل دریائی ساعت ۹ صبح چهارشنبه (پس‌فردا) بوقت گرینویچ (۱۲ر۵ بوقت تهران) دربندر آمستردام پهلو خواهدگرفت.

ورود

آقای دکتر مهدی فروغ رئیس اداره هنرهای دراماتیك از مسافرت خوزستان مراجعت نمود.

بازگشت هنرمند ایرانی ازامریکا

لئوپولد آواکیان‌ویلونیست معروف ایرانی که در آمریکا بسر می برد روز گذشته بنا بدعوت اداره‌هنر های زیبای کشور وارد تهران‌شد.

هنرمند مزبور روز یکشنبه دوم خرداد بنا بدعوت انجمن فیلارمونیك تهران برنامه‌ای همراه با پیانوی آقای « آدام کاپوشسکی» درتالار فرهنك اجرا خواهد کرد.

آواکیان در امریکا موفقیت فوق العاده‌ای بدست آورده و مطبوعات امریکا قدرت هنری وی را بارها مورد تمجید قرارداده اند

آئین نامه ترفیعات

بقیه ازصفحه اول

خانه‌ها نظریات خودرا تسلیم وزارت دارائی کردند وطرحی که امروز تسلیم شورای عالی معاونین شدبا توجه به نظریات کلیه روسای کارگزینی‌های دستگاههای‌دولتی بود.

پیش‌بینی‌های لازم

مطابق طرح تهیه شده برای کارمندان فنی دبیران، قضات و کارمندان اداری وزارتخانه‌ها از نظر صدور احکام اضافات وترفیعات پیش‌بینی هائی شده است. که وزارتخانه‌ها درهرسال‌اختیار صدور احکام ترفیعات کارمندان خودرا داشته باشند .احکام اضافات و ترفیعات کارمندان دولت‌بایستی‌نهاد رئیس هراداره وتصویب کمیسیون مخصوصی که‌درادارات کارگزینی‌های دستگاههای دولتی تشکیل میگردد صادر خواهد شد.

ترفیعات دولت

شورای عالی معاونین‌وزارتخانه‌ها درهفته آینده بمطرح اضافات‌و ترفیعات کارمندان دولت رسیدگی کرده وآنرامورد تصویب‌نهائی‌قرار خواهد داد .طرح مزبور پس‌از تصویب شورای معاونین از طرف وزارت دارائی تسلیم هیئت دولت خواهد شد.

طبق گزارش خبرنگار ماآئین‌نامه اضافات وترفیعات کارمندان دولت بزودی مورد تصویب هیئت دولت قرار خواهدگرفت واز سال آینده احکام اضافات وترفیعات کارمندان دولت ازطرف کلیه وزارتخانه‌ها اول هرسال صادر وابلاغ خواهد شد.

مقررات سهمیه

بهیئت وزیران فرستاده شد

بالاخره وزارت بازرگانی مقررات واردات سال ۳۸ را برای تصویب هیئت وزیران فرستاد. تاکنون اخذ تصمیم در مورد سود بازرگانی ماده اولیه روغن نباتی‌مانع اخذ تصمیم در این مورد شده بود و وزارت بازرگانی مدتها مردد بود که آیا برای ماده اولیه روغن نباتی سود بازرگانی تعیین شود یا خیر ،اما امروز اطلاع حاصل شد که نظر وزارت بازرگانی این است که فعلا سود بازرگانی مواد خام‌روغن نباتی حذف شود تا کارخانه های روغن نباتی بتوانند بکار خودادامه دهند وبه‌محض لزوم مجدداًاین سود برقرار شود این نظر در هیئت وزیران بار دیگر مطرح خواهد شد و احتمال کلی میرود تصمیم لازم گرفته شود.

خانواده ایرانی باطلاع خویشاوندان و آشنایان میرساند چون مخارج چهلم فوت **مرحومه امین آغا ایرانی** بمصرف امور خیریه میرسد لذا مراسمی منعقد نخواهد شد .

آ ـ ۴۹۱۱ **خانواده ایرانی**

با نهایت تاسف مرك نابهنگام ستوان یکم زمردی را بخانم و خانواده آن مرحوم بویژه تیمسار معظم سرلشگر مجیدی و بانو تسلیت عرض مینماید .

آ ـ ۴۸۴۱ **سرلشگر ماژین و بانو**

از طرف دبیران و کارمندان دبیرستان بابك مصیبت وارده را بجناب آقای حجازی ریاست محترم دبیرستان ابومسلم تسلیت عرض مینمایم .

آ ـ ۴۸۴۹ **رئیس دبیرستان بابك سیدحجت‌محدث**

جناب آقای استاد تقی تقوی

مصیبت وارده را بآنجناب تسلیت عرض کرده طول عمر و عزت آنجناب و فامیل محترم را خواهانم .

آ ـ ۴۸۶۳ **ملکه بقائی کرمانی**

با نهایت تاثر شهادت شادروان سید کاظم عطیفه رابه خاندان‌جلیل‌عطیفه خصوصا جناب آقای سید باقر عطیفه تسلیت گفته و بقای آن خاندان جلیل را از خداوند متعال خواستاریم و خودرا در این تصادف جانگداز سوگوار میدانیم

آ ـ ۴۸۵۱ **محمد علی روشن ـ قاسم روشن**

افسران و کارمندان گارد مسلح گمرك با نهایت تالم فوت همشیره سرکار سرهنك پیاده محمد مهدی بهزادی‌را بکلیه بازماندگان آن مرحومه خصوصا به همکار ارجمند سرکار سرهنك محمد مهدی بهزادی تسلیت گفته بقای‌عمر عموم بازماندگان آن مرحومه را از درگاه پروردگار توانا مسئلت می نماید .

آ ـ ۴۸۷۱ **فرمانده گارد مسلح گمرك ـ سرتیپ کاتوزیان**

افسران و کارمندان گارد گمرك در گذشت آقای محمد هادی کیمیائی را بکلیه بازماندگان آن مرحوم بویژه آقای عزیزاله کیمیائی رئیس اداره حسابداری گارد گمرك تسلیت گفته و خود را در این غم با ایشان شریك میدانند .

آ ـ ۴۸۶۹ **فرمانده گاردمسلح گمرك ـ سرتیپ کاتوزیان**

تیمسار سرتیپ فیروزفرمعاونت‌اداره‌سررشته‌داری‌ارتش

مصیبت وارده‌راازطرف افسران و درجه‌داران سررشته‌داری اداره امور دواب ارتش تسلیت عرض مینماید .

آ ـ ۴۸۷۹ **سرهنك خلیل پور**

تیمسار سرلشگر مجیدی

سازمان هنك رزمی گارد شاهنشاهی خود را درمصیبت واندوه آن تیمسار شریك میداند و بدین وسیله صمیمانه تسلیت عرض میکند .

آ ـ ۴۸۷۷ **فرمانده هنك‌رزمی گاردشاهنشاهی ـ سرهنك شقاقی**

تیمسار سرتیپ‌اویسی

سازمان گارد شاهنشاهی خود را در مصیبت وارده و اندوه آن تیمسار شریك میداند و بدین وسیله صمیمانه تسلیت عرض میکند .

فرمانده هنك رزمی گارد شاهنشاهی ـ سرهنك شقاقی

آ ـ ۴۸۷۵

مراتب تسلیت و همدردی خود را بمناسبت حادثه تاثر انگیز و فقدان اسفناك شهید سعید سروان کاظم عطیفه را بعموم بازماندگان آن شهید سعید عرض مینمائیم .

عبدالعلی کاظمی ـ فرخ مجیدی ـ سید محمود تهامی ـ فریدون تقی زاده .

آ ـ ۵۷۸۰

افسران و درجه داران و افراد گارد شاهنشاهی مصیبت وارده را بخانواده محترم وزیری بخصوص تیمسار سرتیپ غلامعلی اویسی تسلیت میگویند .

آ ـ ۴۸۶۵ **معاون گارد شاهنشاهی ـ سرهنك کسرائی**

این جانب از طرف خودو افسران ـ کارمندان ، پاسبانان کلانتری دربند شهادت جانگداز مرحوم سروان عطیفه رابه پدر و برادر داغدیده‌اش تسلیت عرض مینمایم .

آ ـ ۵۳۱۲ **کلانتردربند ـ سروان منوچهری‌راد**

یکدستگاه ساختمان نوساز مدرن مساحت ۳۲۰ متر دوطبقه‌دارای ۸ اطاق ولوازم برای دفتر کنسولگری نمایندگی یادفتر فنی واقع‌در خیابان پاستور اجاره داده میشود طالبان به‌تلفن ۴۸۳۱۹ مراجعه‌فرمایند.

آ ـ ۴۸۸۳ ۳ ـ ۱

آگهی تشکیل مجمع‌عمومی صاحبان سهام‌بانك‌بازرگانی‌ایران

بدینوسیله باطلاع سهامداران محترم میرساند که مجمع عمومی سال مالی ۱۳۳۷ بانك بازرگانی ایران در ساعت ۵بعداز ظهر روز پنجشنبه ششم خرداد ماه جاری در محل بانك واقع در میدان سپه تشکیل‌خواهد شد.

از صاحبان‌سهام خواهشمند است در ساعت مقرر برای شرکت در جلسه مجمع حضوربهم‌رسانند.

دستور جلسه

۱ـ استماع گزارش مدیر عامل و بازرس

۲ـ رسیدگی و بحث نسبت به ترازنامه و صورتحساب ها و تصویب آن

۳ـ رسیدگی بحساب سود و زیان و طرز تقسیم آن

۴ـ انتخاب بازرس

توضیح: دارندگان سهام بی نام برای حضور در جلسه بایستی قبلا سهام خود را بدفتر بانك ارائه نموده و کارت ورودی‌دریافت‌دارند .

آ ـ ۵۸۱۲ ۲ ـ ۱

بانك بازرگانی ایران

برنامه‌های اردوئی فرهنگ تهران آغاز میگردد

امسال برای دومین بار اردوی خانواده‌های فرهنگیان درکنار دریای خزر ومربیان کلوپ‌ها در منظریه خواهد بود ـ خانم معلمه‌های باردار نباید در اردوها شرکت‌نمایند اردوی دبیرستانها ودبستانها درامسر تشکیل خواهدشد

بموجب گزارش امروز خبرنگار ما برنامه‌های اردوئی دانش آموزان و مربیان و فرهنگیان‌تهران‌از طرف‌اداره امور تربیتی استان تنظیم و منتشر شد تا پس از تمام شدن امتحانات مدارس‌بلافاصله معلمین واجد شرایط در اردوها شرکت نمایند .

دختران

اردوی مخصوص دختران دانش‌آموز تهران منتخب از دبیرستانهای‌دخترانه پایتخت از ششم تا پانزدهم تیرماه در رامسر تشکیل خواهد شد اردوی مزبور ا زدانش آموزان ممتاز کلاس های سوم و چهارم و همچنین از دانش آموزانی‌که در مسابقات نقاشی وموسیقی سال جاری آموزشگاهها شرکت نموده‌اند تشکیل میشودهزینه رفتن و آمدن و مدت توقف در اردوها بعهده اداره امور تربیتی فرهنگ‌استان مرکز خواهد بود فقط دانش آموزان باید هشتصد ریال بابت قسمتی از هزینه اردو را بپردازند

روز حرکت اردوی دختران ساعت شش و نیم صبح روز یکشنبه‌ششم تیرماه تعیین شده است .

دبستانهای پسران

اردوی تربیتی‌دانش آموزان‌دبستانهای پسران ازتاریخ۱۸تا۲۷خرداد تشکیل خواهد شد ـ دبستانهای تهران باید شاگردان واجد شرایط خودرا تاروز سی ام اردیبهشت های جاری معرفی نمایند .

اردوی مذکور از شاگردان کلاس های‌پنجم‌وششم‌دبستانها‌تشکیل‌میشود واز هر دبستان‌نباید‌بیش‌از یك نفر شرکت نماید شرکت کنندگان در اردو باید ۵۰۰ ریال بابت قسمتی‌از هزینه اردو را بپردازند .

روز حرکت ساعت شش و نیم صبح روز سه شنبه ۱۸ خرداد تعیین‌شده است .

پسران دبیرستانها

اردوی بزرك پسران دبیرستانهای تهران ساعت شش و نیم صبح روز ۲۶ خرداد برامسر حرکت خواهند کرد و روز ٤ تیرماه این اردوپایان می‌یابد .

روسای دبیرستانها باید از مدرسه خود فقط یك دانش آموز ممتاز را معرفی نمایند ا زدانش آموزان‌شرکت کننده د راین اردو هشتصد ریال دریافت خواهد شد .

مربیان کلوپها

اردوی تربیتی مربیان کلوپها مرکب از بانوان و آقایان از تاریخ‌بیستم تا سی‌ام خرداد در منظریه تهران تشکیل میشود افراد منتخب از بین دبیران محلی شهرستانهای مختلف انتخاب خواهند شد ـ ضمنا بادارات فرهنگ دستور داده شده که از معرفی دبیرانی که قصد انتقال از شهرستان مربوطه را دارند خودداری شود شهرستانهائی که بقدر کافی‌لیسانسیه ندارند میتوانند معلمین دیپلمه خودرا معرفی کنند ضمنا بانوانی‌که معرفی میشوند نباید باردار باشند ! یا اینکه اطفال خودرا هم باردو بیاورند! هزینه‌های مربوط بطور کلی‌بعهده اداره کل امور تربیتی خواهد بود .

بهترین دانش آموزا ن

علاوه بر اردوهای دبستانها و دبیرستانها که برای دختران و پسران بطور جداگانه تشکیل‌خواهد شد اردوی بهترین دانش آموزان نیز از ۱۱تا ۲۰ مرداد در رامسر تشکیل خواهد شد .

خانواده‌های فرهنگیان

امسال نیز برای دومین بار اردوی بزرگی مرکب از خانواده‌های‌فرهنگیان در کناردریای‌خزر تشکیل‌خواهد شد هریك از دبیران وآموزگاران میتوانند باخانواده‌های خود در اردوی مزبور شرکت نمایند اردوی مزبور آخرین اردوی امسال خواهد بود و تاریخ تشکیل آن از ۲۱ تاسی‌ام مرداد ماه می‌باشد .

ورود یك کارشناس فنی فرانسوی به تهران

پروفسور«لامور» رئیس مدرسه‌عالی نساجی لیون و عضو کمیسیون ملی صنایع نساجی فرانسه بدعوت‌وزارت فرهنگ وارد تهران شد پروفسور «لامور» سه هفته درایران اقامت‌خواهد کرد وبرنامه های انستیتو مهندسی نساجی وهنرستان نساجی تهران را مورد مطالعه قرار داده ودرباره نحوه همکاری دولت فرانسه درامور صنعتی و فنی ایران مطالعاتی انجام خواهد داد پرفسور «لامور» باتفاق آقای مهندس نفیسی معاون وزارت فرهنگ از مراکز صنعتی تهران و شهرستانهای شمال واصفهان بازدید خواهد کرد .

پروفسور «لامور» قبل‌از ظهر امروز باآقای دکتر مهران وزیر فرهنگ نیز ملاقات و مذاکره کرد

امتحانات جلو افتاد

امروز از فرهنگ استان اطلاع دادند که از نظر نظارت دقیق در امر امتحانات دستور داده شد که‌در هر دبیرستان «شورای تهیه موضوع امتحان» شروع‌بکار کند.این‌شوراهنگام طرح سئوالات امتحانی نظارت لازم را انجام و قبل از پخش سئوالات امتحانی آنها را کنترل خواهد کرد تا حتی تصحیح نگردد و سئوالات آسان یا مشکل تهیه نشده باشد ضمنا با موافقت وزیر فرهنگ بدبیرستانهائی که دارای سالن‌بزرگ نمی باشند دستور داده شد که امتحانات داخلی خود را زودتر از موعد مقرر انجام دهند با این دستور روسای مدارس می توانند از ۲۵ اردیبهشت امتحانات خود را انجام دهند .

در صورتیکه قبلا قرار بود امتحانات مدارس منحصرا در خرداد ماه شروع شود .

مدیر کل و معاون فرهنگ استان نیز در طول امتحانات از حوزه های امتحانی بازدید خواهندکرد .

دانشمند هندی درتهران

صبح دیروز آقای انعام رحمان دانشمند مشهور هندی و رئیس موسسه‌فرهنگی هند بنا بدعوت‌وزارت فرهنگ برای سه‌روز اقامت وارد تهران شد .

هدف مؤسسه فرهنگی هند تشیید روابط فرهنگی بین تمام کشورها و مخصوصا بین هند و همسایگان آن ومواظبت از دانشجویان خارجی‌مقیم هند میباشد . بزرگترین قسمت این مؤسسه قسمتی است که اختصاص به‌زبان و فرهنگ فارسی دارد .

این مؤسسه تاکنون دو بورس به دانشجویان ایرانی برای تحصیل در رشته تعلیم و تربیت واقتصادزراعتی داده‌است و آقای رحمان طی این‌سفر چند بورس دیگر دراختیار دانشجویان ایرانی خواهد گذاشت .

دریك مصاحبه اختصاصی‌آقای‌رحمان بخبرنگار ماابراز داشت : دوکرسی بزبان سانسکریت وهندشناسی در دانشگاه تهران از سالها قبل تشکیل شده‌است و کرسی های زبان‌فارسی وایران‌شناسی درتمام دانشگاه‌های هند وجود دارد .

دانشمند هندی افزود : «من‌دراین سفر چند بورس تحصیلی در رشته باستان شناسی‌بوزارت‌فرهنگ‌پیشنهاد کردم . درملاقاتی که‌دیروز باآقای دکتر مهران نمودم وزیر فرهنگ‌ایران ازاین بورس‌ها استقبال نمود .

آقای رحمان دیروز باوزیر فرهنگ، معاون وزارت خارجه ، رئیس اداره روابط فرهنگی وزارت خارجه‌ملاقات واز موزه ایران باستان دیدن نمود.

امروز دانشمند هندی از روسای دانشکده ها و آقای دکتر فرهاد دیدن مینماید و صبح پس‌فردا برای بازدید ازسایر کشورهای آسیای باختری و اروپا تهران را ترك خواهند گفت .

عمرمقتول سرآمده بودومقدر بود که‌بدست من کشته شود

بقیه ازصفحه اول

آقای ولی‌الله حقانی‌گفت: سروان عطیفه میانه‌ای بالاتولوتها نداشت

نسکونت داشت .حسین میر صادقی در اراك معمم بودو پس از مرك پدرش که در نجف فوت شده بود حجره‌ایرا که داشت رها کرده با ارثیه‌ای که بوی رسیده بود زندگی میکرد و در تحقیقاتی که در آگاهی بعمل آمد حسین میگفت : چاقو را سه سال پیش در اراك خریده بودم وتا دیروز استفاده‌ای از آن‌نکرده بودم . مامورین آگاهی‌اظهار میداشتند حسین در تمام مراحل بازجوئی بسیار خونسرد بودو این خونسردی موجب تعجب آنها شده بود.

صندلی خالی رئیس

دیروز وامروز کلانتری یازده‌وضع عادی نداشت ،افسران وپاسبانان کلانتری بشدت ناراحت واندوهگین بودند.

دیروز صندلی رئیس کلانتری‌خالی بود وبرروی میزش کارت دعوتی که‌از انجمن محلی برایش‌فرستاده شده بود دیده میشد. سروان‌عطیفه بیش‌از هفده روز نبودکه بریاست این کلانتری منصوب شده بود از اینرو انجمن محلی بخش یازده از وی دعوت کرده‌بود که‌در جلسه معارفه‌ای شرکت کنده وبامعتمدین محل آشنا شود .اما سروان‌عطیفه باوقوع این حادثه نتوانسته بوداین دعوت رااجابت کند وازاینرو کارت دعوت درروی میزش بچشم میخورد

چقدر مؤدب بود

پاسبان علی‌حق‌بیان وقتی‌میخواست درباره اخلاق وطرز رفتار رئیس شهید خود صحبت کند اشك از چشمهایش سرازیر بود. اومیگفت هشت‌ماه است که‌دراین کلانتری خدمت میکنم ودراین هفده روزی که‌جناب سروان رئیس کلانتری بود جز کلمه «آقا» ازاو حرف دیگری نشنیده بودم. جناب‌سروان خیلی مؤدب بود ونه‌تنها بامن‌بلکه باتمام پاسبانها باحترام صحبت می کرد واسم همه رابااضافه کردن آقا صدا میزد. پاسبان حق‌بیان در حالیکه بشدت متاثر شده بود ادامه داد: ای‌کاش این هفده روز را در این کلانتری نبودم وجناب سروان راندیده بودم تالااقل اینقدرناراحت نباشم .

کاسب محل چه‌میگفت.

تنها پاسبان حق‌بیان‌وسایرمامورین کلانتری نبودند که‌از قتل رئیس خود ناراحت بودند، کسبه محل وغیر دراین ناراحتی سهیم بودند ولی‌اله حقانی کفاشی که روبروی کلانتری مغازه دارد میگفت:

سروان عطیفه مرد شریف وخوبی بود، آخر آقا مگرمااز یك رئیس کلانتری خوب چه‌میخواهیم ،جز اینکه مراقبت کند که دزدی‌نشه، دعوانشه، من که توی دکانم‌نشسته‌ام کسی نیاید زیر گوشم بزنه؟

خدابیامرز عطیفه صبح‌زود به کلانتری می‌آمد واغلب تاساعت نه‌ودهشب یادر کلانتری بود ویا درخیابانها میگشت ومامورین کلانتری اوهم الحق‌والانصاف‌خوب مراقب محل بودند .البته سروان عطیفه میانه‌اش بادلات‌ولوتها‌خوب نبود واگرکسی میخواست‌درخیابان عربده بکشد ونفس کش بخواهد سروکارش باعطیفه بود وازاینرو تنها این قبیل آدمها از عطیفه خوششان نمی‌آمد.

قاتل رادار بزنید

پیرمرد کفاش سپس گفت:چقدر خوب بود که قاتل رابدار بزنند تاپس‌از این دیگر امثال اوجرئت چاقوکشیدن وآدم کشی پیدانکنند اما بنظر شما اعدامش میکنند؟

همسایگان عطیفه چه میگویند

سروان عطیفه دریك‌منزل اجاره‌ای واقع درچهارصد دستگاه باهمسرش که دختردائی وی میباشد وپسر ٦ ساله اش نادر ودختره ساله اش لاله زندگی میکرد ودرماه صد و پنجاه تومان کرایه میداد کسبه و همسایگان سروان بشدت از این واقعه متاثربودند.

پیرمردی‌که جنب منزل سروان شهید مغازه سمساری داردمیگفت: من هرروز چندبار این افسرجوان رامیدیدم وآنقدر ازشنیدن خبر مرك اومتاثرشدم مثل اینکه بچه مراکشته باشند. خیال داشتم چند روزی دکان خودرا تعطیل کنم تا بچه های کوچك سروان وپدر پیر اورانبینم .

سایر همسایگان نیزهریك‌درباره سروان عطیفه و حسن رفتار وی بااهالی مطالبی اظهار میداشتند .

خانه خالی شده .

منزل سروان عطیفه امروز در سکوت مطلقی فرو رفته بود صدای لاله ونادر بگوش نمیرسید. چه مادر بچه‌ها آنها رابمنزل‌برادر خود برده و این دو کودك خردسال اینك در منزل دائی خود بسر می برند ،امروز یکی از بستگان‌مرحوم سروان عطیفه اظها رمیداشت نادر تا بحال چند بار سراغ پدر خودرا گرفته است و لاله نیز برای دیدن پدرش بی تابی میکند و ساکنین‌منزل ناچار بآنها گفته‌اند : پاپابمسافرت رفته است . همسر سروان شهید نیز بر مرك همسر از دست رفته‌اش سوگواری میکندو اشك میریزد پدر سروان شهید ، آقای سیدحسین عطیفه که کارمند بازنشسته است پس از اطلاع ا زمرك تاثر انگیز فرزندش دچار اختلال روحی شدیدی شده است واینك تحت مداوا قرار گرفته است .

سروان شهید ، یك برادر و سه خواهر نیز دارد برادر سروان شهید میگفت : باعلاقه‌ای که‌خواهرانم ببرادرم داشته‌اند من نمیدانم چطور آنها را آرام کنم ؟

علاقه بزن و فرزند

یکی از همکاران و دوستان مرحوم سروان سید کاظم عطیفه رئیس‌مقتول کلانتری ۱۱۱اظهار می‌داشت من مدت هشت سال بود که با او دوست‌بودم دوستی ما در دانشکده پلیس‌شروع شد. کاظم افسری بسیار جدی و در کارها دقیق بود و در تمام دوران زندگیش تنها چیزی که برای وی قابل اهمیت بود رفیق بود دوستان فراوانی داشت .

سروان عطیفه در دوران زندگیش بیش از همه باین دو طفل و همسرش علاقه مندبودو صبح‌ها موقعی که از منزل بیرون می‌آمد چون نادرشش ساله بود او را شش بار لاله چهار ساله را چهار بار میبوسید .

دربرجوش وپابرجا

دوست سروان شهید میگفت :کاظم دیر جوش بود ولی اگر باکسی دوست میشد تاابد او را فراموش نمیکرد .

وی در غیر ساعات اداری اکثرا در منزل پهلوی همسر و فرزندانش بود و اوقات بیکاری خودرابمطالعه کتا بمیگذرانید بطوریکه در منزل‌یك کتابخانه‌ای برای خود ترتیبداده بود

وصیت سروان شهید

دیروز جنازه سروان شهید کاظم عطیفه باحضور دوستان و همکاران وعده کثیری از آشنایان وی در ونك بخاك سپرد ه‌شد و علت این امر نیز اینست که چون چند ماه قبل مادرش در اثر انفجار پریموس‌آتش گرفته ودر اثر این آتش سوزی فوت کرده بود سروان کاظم‌عطیفه قسم خورده بودو بفامیل و دوستانش خاطرنشان ساخته بود که وی را بعد از مرك در جوار مادرش دفن کنند و چون دوستان وآشنایان وی ا زاین موضوع خبرداشتند لذا صبح دیروز فورا موافقت مقامات روحانی رابرای دفن وی در ونك جلب کرده بودند باین ترتیب سروان شهیدکاظم عطیفه در جوار مادرش بخاك سپرده شد .

عکس بالا محل حادثه قتل مرحوم سرگرد عطیفه را نشان میدهد. دکان قصابی بسته شده ازدور پیداست.

کلانتری۱۱در کجا واقع‌است ؟

بقیه ازصفحه اول

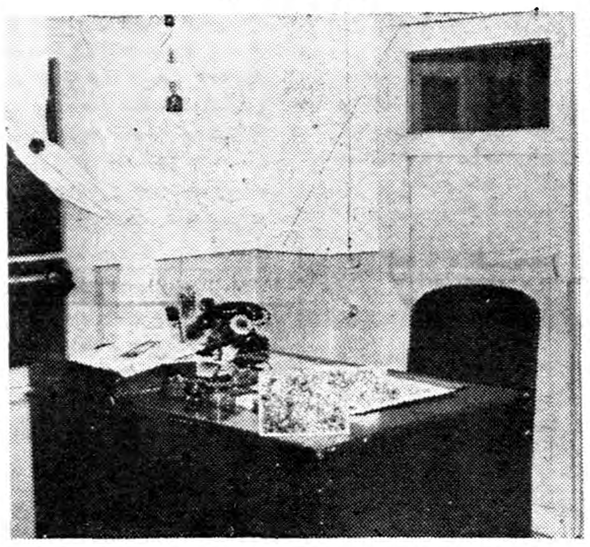

سروان عطیفه از پشت این میز امور حوزه کلانتری خودرا با جدیت و وظیفه شناسی تمام اداره میکرد.

میدهند ولی اکثریت با کارمندان ادارات و کسبه و بازرگانان می باشد. از لحاظ وضع زندگی‌مردمان ساکن این بخش باید گفت که حالتی بین ساکنین شمال و جنوب شهر میباشد و اهالی دارای زندگی متوسطی هستند.

۶۰ تا۸۰ مغازه اغذیه‌فروشی

خبرنگار ما که در کلیه خیابانهای این بخش گردش کرده است گزارش میدهد این بخش دارای ۳۰ خیابان بزرك و کوچك است و در هر خیابان به نسبت جمعیت ۲ تاسه مغازه اغذیه فروشی وجود دارد و بطور کلی در بخش یازده بین ۶۰ تا۸۰ مغازه که بفروش مشروبات الکلی‌اشتغال دارند وجود دارد.

پرونده‌هائی‌که تشکیل‌میشود

مسلم است که روابط موجود بین دویست و پنجاه هزار نفر ساکنین این‌بخش اختلافاتی ایجاد میکند که مرجع ابتدائی رسیدگی باین اختلافات کلانتری یازده میباشد . باین کلانتری هر روز دویست تا سیصد نفر مراجعه میکنند. اغلب اختلافا ت‌بطوریکه مامورین‌کلانتری اظهارمیدارندرباره مسائل‌خانوادگی وشکایت مالك‌ومستاجر ویابالعکس است و نزاع و چاقوکشی کمتر در این بخش روی میدهد و میزان آن چندان زیاد نیست.

قسمتی از اختلافات مراجعین در کلانتری با سازش خاتمه پیدا می کندو قسمتی دیگر برای‌رسیدگی بیشتر بدادسرا احاله میگردد بطور متوسط دراین کلانتری روزانه‌بیست تا سی پرونده بدادسرا فرستاده می شود.

این نمای کلی از وضع‌بخش یازده وساکنین آن بود. بخشی که سروان کاظم عطیفه تا پریروز مسئولیت اداره نظم و امنیت آنرا بعهده داشت وبر سر انجام وظیفه خودکشته شد.

برسر معدوم‌کردن وعده‌ای ازاهالی باصفهان آمده وقصد تحصن دارند

صبح امروز خبرنگار ما تلفنی از اصفهان اطلاع داد درحدود پانزده خانواده از اهالی قراء کتاء ، کتك ، دره شور و مرغ‌کنار از توابع بیهبهان عصر روز گذشته باصفهان وارد شدند و قصد تحصن داشتند در تماسی که با افراد مزبور بعمل‌آمد اظهار داشتند از چندی قبل ازطرف افراد ایل بویراحمدی ساکن قراء بیهبهان در دهات کتاء ، کتك ، درهشور و مرغ‌کنار اقدام بکشت خشخاش‌شده بود و چون اینکار برخلاف قانون بود ازطرف عده‌ای دیگر از اهالی قراء مزبور به آنان پیشنهاد شد که این کشتهای خشخاش راامعدوم نمایند ولی افراد ایل بویراحمدی این پیشنهاد را نپذیرفتند و هنگامیکه اهالی‌قراء مزبور برای اجرای پیشنهاد خود اصرار ورزیدند افراد ایل بویراحمدی تصمیم گرفتند سرسختانه مقاومت کنند چندشب قبل ملافریدون یکی‌از متنفذین افراد ایل بویراحمدی با یکصد وپنجاه نفر سوار قراء مزبور را محاصره کردو برای تهدید وارعاب اهالی این دهات که‌برای امحاء چهل جریب‌کشت خشخاش‌اصرارمیورزیدند اقدام به تیراندازی هوائی نمود علاوه بر آن چند نفر از همدستان‌ملافریدون بنام خلیفه ، قایدحمداله ، هوشنك بهادر ، فضیل و خدایار طهمورثی نیز بغانه های اهالی هجوم آورده واثاثیه کشاورزان قراء کتاء ،کتك، دره شور ومرغ کنار راغارت کردند ، ضمن این غارت وتیر اندازی هوائی‌که گاهگاه بطرف مردم نیز شلیك میشد پنجنفر ازاهالی دهات مزبور بقتل رسیدند وافرادایل‌بویراحمدی کودك ۱۳ساله ای ازاهالی را نیز برورخانه انداختند .ملافریدون ویکصدوپنجاه نفراز سوارانش چندنفر ازاهالی را نیز بعنوان گروگان باخودبرداشته و متواری شدند .پس‌ازانجام این‌عمل عده‌زیادی ازاهالی قراء مزبورازشدت ترس برسایر دهات پناه بردند .

افرادی که باصفهان آمده بودند در پایان این اظهارات افزودند مانیز که‌از اهالی یکی از قراء مزبورمیباشیم از ترس ملافریدون و سوارانش‌بطرف اصفهان فرار کردیم و حالا قصداریم برای دادخواهی متحصن شویم .

خبرنگار ما اضافه میکند هنگامیکه‌از آنان سئوال شد که افراد ژاندارمری ومامورین انتظامی برای جلوگیری از این عمل ملافریدون و سوارانش چه اقدامی انجام دادند ؟ افراد مزبوراظهار داشتند ازطرف ژاندارمری اززوجان و هندیجان فعالیت شدیدی‌برای‌جلوگیری ازاین اقدام سواران ایل بویراحمدی انجام میشد ولی فعالیت آنان بجائی نمیرسید سرانجام پس‌از متواری‌شدن ملافریدون و سوارانش مامورین ژاندارمری افراد خانواده «خلیفه» یکی‌از همدستان ملافریدون رادستگیر نمودند .

خبرنگار ما درپایان گزارش خود اطلاع داد فعلا افراد این پانزده خانواده که‌از ترس سواران ایل بویراحمدی باصفهان آمده‌اند قصد تحصن دارند .

بهای بلیط دوسره زائرین مکه ازطرف دفترمشترك ۱۸۰۰ تومان‌معین‌شد

امروز از کمیسیون موقت حج کسب اطلاع شد که تا آخر وقت امروز مجموعا ۱۰۳۰ تقاضای گواهینامه سفر حج به دفتر فرمانداری تهران داده شد ، و کمیسیون حج امروز نیز به ۱۶۹ درخواست‌رسیدگی نمود که از این عده ۸نفر مردود شدند.

از اول خرداد

بطوری که‌امروز از شرکت هواپیمائی پارس کسب اطلاع گردیددفتر مشترك هواپیمائی از اول خرداد شروع بفروش بلیت خواهد کرد و طبق اظهار شرکت نامبرده بهای‌دوسره بلیت نیز ۱۸۰۰ تومان می‌باشد

از کمیسیون دائمی‌حج درباره تعیین قیمت و نرخ حمل ونقل‌مسافرین کسب اطلاع گردید و معلوم شدکه کمیسیون مزبور هنوز بهای بلیط هواپیما را تعیین ننموده است .

رفع اختلاف بین دوباشگاه

آخر وقت امروز آقای سرهنك معروفخانی رئیس فدراسیون کشتی کشور راجع به مسابقات کشتی باشگاه های دارائی و پولاد با قهرمانان کشتی باشگاه «توپراك اسپور» بخبرنگار ما اظهار داشت .

قرار دادی که بین دو باشگاه دارائی و پولاد برای کشتی با ترکیها بسته شده کاملا صحیح بوده و اختلاف بین دو باشگاه رفع شد آقای ابوالملوکی دبیر فدراسیون نیز اظهار داشت که اصولا از نظر حفظ موقعیت تیم کشتی ایران میبایست کشتی گیران باشگاههای دارائی و پولاد در این مسابقه شرکت نمایند و بنابراین عین قرار داد اجرا می شود .

مدلهای جدید کولرهای گریز

یک نام بزرگ درصنایع آمریکا

Carrier

دارای بزرگترین قدرت خنك‌کن بوده وبدست کسانی ساخته شده که‌صنعت تهویه مطبوع را بوجود آورده و بیش‌از نیم‌قرن رهبری کرده‌اند

نماینده انحصاری ـ **شرکت‌شعله‌خاور** ـ تخت‌جمشید چهارراه‌بهار تلفن۶۸۹۶۱و ۶۸۹۶۲ مراکز فروش : **فرشید** خیابان شاهرضا نبش‌بهار ـ **البرز** خیابان‌شاه‌جنب سینمانیاگارا ـ **شبان** خیابان شاه چهارراه بهرامی ـ **محمود** خیابان نادری‌چهارراه قوام‌السلطنه ـ **فیروزه** خیابان نادری‌پاساژ نوین ـ **مینروا** خیابان‌شمیران بین‌آمل وحقوقی ـ **فروشگاه ارج** خیابان فردوسی **فروشگاه پخش‌کالای‌صنعتی** چهارراه مخبرالدوله مقابل نوشین.

آبادان ـ شرکت سهامی جنوب خیابان شهرداری
اهواز ـ شرکت وحدت ـ خیابان ۲۴متری

آ ـ ۵۶۳۶

موفقیت کنفرانس شرکتهای تعاونی روستائی درکرمان

هفت اکیپ سیار برای تشکیل شرکت‌های تعاونی روستائی بدهات زابل، خاش، سراوان، بم، نرماشیر، سیرجان وبندرعباس عزیمت میکنند

خبرنگار ما از کرمان اطلاع میدهد که سمینار شرکت های تعاونی روستائی استان کرمان وبلوچستان که بسرپرستی آقای دکتر اهری مدیرکل بانك کشاورزی ایران از هفته گذشته تشکیل شده‌بود دیروز باموفقیت پایان یافت.

دراین سمینار علاوه برکارشناسان ایرانی وخارجی بانك کشاورزی آقایان دکتر پرند مشاور شورای عالی اقتصاد ومهندس مجدنماینده وزارت کشور ومتصدیان واعضای وابسته کلیه شعب بانك درحوزه کرمان وبلوچستان یزد ونائین حضور داشتند.

خبرنگار ما اضافه میکند که دراین کنفرانس که همه روزه در حدود پنجاه نفر درجلسات آن شرکت داشتند اصول تعلیمات تعاونی در دسترس ماموران بانك وماموران بنگاه عمران وترویج وزارت کشاورزی که در تاسیس شرکتهای تعاونی بانك، کارمندان بانك همکاری خواهند داشت گذاشته شد. وپس از اجرای تعلیمات هفت اکیپ سیار تعیین شده اند که بدهات حوزه‌های هفتگانه زابل، خاش، سراوان، بم، نرماشیر، سیرجان، بندر عباس ودهات حوزه کرمان عزیمت نموده ومقدمات تشکیل شرکتهای تعاونی روستائی رافراهم کنند.

انتظار میرود که بااحتیاج وعلاقه‌ای که کشاورزان حوزه کرمان به شرکت‌های تعاونی دارند بر تعداد اکیپ‌های سیار وحوزه‌های مراکز تعاونی روستائی افزوده شود.

من جمله برای حوزه ایرانشهر به‌محض ایجاد شعبه‌بانك کشاورزی که‌دردست اقدام است اقدام به‌اعزام واحد تعاونی خواهد شد.

بنابگزارش خبرنگار ما ازکرمان اکیپ‌های مامور زابل وخاش و سراوان وبم دیروز حرکت کردند وسه‌اکیپ دیگر امروز حرکت می کنند. همچنین مدیرکل بانك کشاورزی باتفاق آقای دادور استاندار کرمان دیروز به رفسنجان عزیمت کرده وپس‌از بازدید امور کشاورزی آن شهرستان بکرمان بازگشت وفردا باتفاق اکیپ مربوطه بزاهدان خواهد رفت.

استاندار کرمان پس‌از بازگشت ازرفسنجان بخبرنگار ما اظهارکرد که‌از حیث عمران وآبادی وضع رفسنجان بسیار رضایتبخش است.

سرمایه‌گذاری مردم برای تامین خواربار وتره‌بار شهر تهران

میدان بزرگی که خواربار وتره‌بار را باارزانترین قیمت دردسترس مردم قرار میدهد

آقای حاج آقابزرك طاهری هنگام ادای توضیحات بمدعوین

دیروز درمیدان کمرك بزرگترین میدان خواربار فروشی تهران که مساحت آن بیش‌از ۱۴۰۰۰ متر مربع میباشد افتتاح شد محوطه میدان که بسبك زیبائی تزئین‌شده بود جمعیت انبوه چندین هزارنفری رادر خودجای داده بود. ملکیت میدان از حاج آقابزرك طاهری‌است ودراطراف آن در حدود ۱۱۵ مغازه وحجره ساخته شده وهریك ازاین حجرات اختصاص بیك نفر داشته ودرآن نوع خاصی از تره‌بار وارزاق عمومی عرضه می‌شود.

آقای حاجی آقابزرك طاهری و فرزند وی آقای عزت‌اله طاهری که نظم میدان رابعهده دارد درگوشه‌ای ازمیدان در حالیکه از مدعوین پذیرائی میکرد بخبرنگار ماچنین گفت. منظور اصلی من‌از ایجاد چنین میدانی در درجه اول اجرای منویات شاهنشاه وتامین رفاه و آسایش عمومی است آنگاه آقای طاهری افزود که تعداد ۱۱۵ فروشنده درمغازه‌های میدان هریك‌باداشتن چندصدهزار تومان سرمایه‌فدداسیون میدان داران‌تهران راتشکیل‌داده‌اند وی افزود که مااصولا قبل‌از این تاریخ میدانی نداشته‌ایم ولی هر یك از مغازه‌داران میدان دراقصی نقاط کشور ودردهات وقصبات و حومه تهران دربین طبقه تولید کنندگان محصولات کشاورزی معروفیت دارند این عده بکشاورزان قبل‌از عرضه‌محصول وام میدهند وکشاورزان باتکاء کمکهای میدان محصول خودرا پرورانده ودرفصل مخصوص بمیدان می‌آورند و فروشندگان میدان نیز پس‌ازفروش محصول واسترداد وام خود بقیه را بکشاورز تحویل میدهند.

مسئله جالبی که‌دراین میدان و آنهم دردرجه اول بچشم میخورد موضوع تعاون وجنبه بانکهداری میدان ومیدان داران است وبطور کلی باید گفت که‌این میدان‌وظایف بنگاه مختلطی ازبانك کشاورزی وشرکت تعاونی تولید را انجام میدهد وبدین‌لحاظ‌بوده که‌موسسین آن باخاطری آرام بموفقیت خود اظهار اطمینان می‌کردند.

درمیدان همه‌نوع جنس خواربار وتره‌بار وسایر نیازمندیهای‌عمومی عرضه می‌شود وخریداران دست اول وکسبه جزء ومصرف کنندگان میتوانند بامراجعه بمیدان‌ارزاق مورد نیاز خودرا خریداری نمایند میدان ازتمام وسایل مدرن‌ازقبیل اسفالت وآب لوله‌کشی ووسایل حمل ونقلیکه متعلق به‌خودمیدان است برخوردار است وازاین‌لحاظ کاملا موجبات آسودگی خاطر خریداران فراهم است.

قیمت ونرخ‌خواربار وکلیه کالاهای میدان از تمام میادین وسایر مراکز تهران ارزانتر است زیرا مسئولین میدان اولین‌دستی‌میباشند که باکشاورز مربوط می‌شود و کلیه خریداران ومصرف کنندگان تهران قسمت اعظم خواربار و نیازمندیهای خودرا ازاین میدان مغازه‌داران ومؤسسین میدان گفتند که‌این میدان درحقیقت سوپرمارکت وطنی‌است وحتی درصورت تشکیل سوپرمارکت ازطرف شهرداری نیز ناچارا قسمت اعظم کالاهای خودرا ازاین‌میدان خریداری‌خواهند کرد زیرا دهقانان وتولیدکنندگان مبالغ گزافی از موسسین میدان وام گرفته‌اند وطبیعی است که کالاهای خودرا درخارج از این میدان عرضه نخواهند کرد.

ساعات کار میدان

میدان درتمام بیست‌وچهار ساعت شبانروز مفتوح خواهد بودوفعالیت شدید آن همه‌روزه از ساعت ۳ صبح الی ۱۲ ظهرخواهد بود. میدان باوجود وسعت زیادی که‌داردمی‌تواند درصورت لزوم مغازه‌های‌خود راتاچند صددهانه افزایش دهد و بنظر میرسد که‌در آینده میدان مزبور باتوسعه عجیبی که خواهد یافت بصورت بزرگترین میدان خواربار فروشی کشور درآید در حال حاضر در قسمت اعظم محوطه میدان چندین محل برای عرضه کالای خورده فروشی اختصاص یافته ودرصورت لزوم میتوان این مراکز رادر تمام میدان احداث نمود تمام مغازه‌داران وفروشندگان میدان جوان واز طبقه تحصیلکرده کشورند وبدین لحاظ برخورد و رعایت اصول اخلاقی به بهترین وجهی درمیدان تامین خواهد شد. ومیدان باتمام وسعتی که‌داردائما ازطرف موسسین مورد بازرسی‌قرار می‌گیرد واگر تخلفی نیز دیده‌شد خریداران میتوانند بامراجعه بدفتر میدان فورارفع تخلف نمایند.

میدان طاهری دیروز درحالیکه تمام محوطه آن به‌پرچم سه رنك وتمثال شاهنشاه مزین بودباحضور بیش‌از چندین هزار تماشاچی و آقایان سیدضیاءالدین طباطبائی و ابتهاج وفرامرزی، خرازی، کوشانفر، صبوحی وروسای صنف خواربار فروش تهران وحومه‌حضور داشتند بانواختن سرودشاهنشاهی افتتاح‌شد وپس‌از پذیرائی گرمی که‌از مدعوین بعمل آمد آقای حاجی آقابزرك طاهری منظورخود وهمکارانش رااز تشکیل میدان باطلاع حضار رسانید وافزود که افتخار دارد اولین میدان بزرك خواربار را بمنظور اجرای منویات شاهنشاه وتامین رفاه وآسایش مردم تهران آماده نموده‌است.

سپس آقای طاهری افزود که خطوط اتوبوسرانی ۲۴ و۳۱ شرکت واحد تمام نقاط شهررا بمیدان مربوط می‌سازد واز مطبوعات تقاضا نمود تاباطلاع عامه برسانند که هرفردی ولویك‌بارهم شده از این میدان بازدید نماید آقای طاهری گفت که دهکده‌های اطراف تهران وکشاورزان تولید کننده‌محصولات کشاورزی سایر نقاط ایران با داشتن چنین میدانی از امکانات بیشتری بهره‌مند خواهند شد. بدین ترتیب که‌بدون تشریفات خسته‌کننده وهرلحظه‌ای که‌اراده نمایند از میدان وموسسین آن‌وام گرفته ودرهرفرصت مناسبی نیز قادر خواهند بود محصولات‌خودرا باوسایل حمل ونقل میدان به‌تهران حمل ودراختیار خریداران قرار دهند وجود این میدان مسئله‌کمبود خواربار ومحصولات غذائی راازبین خواهدبرد زیرا انبارهای بزرك میدان مقادیر زیادی از محصولات را همواره ذخیره ودر مورد لزوم اقدام بعرضه آن خواهدشد.

درمراسم افتتاح دیروز عده‌ای‌از آقایان ومدعوین صحبت کردند ومجلس درمحیط گرم وصمیمانه‌ای خاتمه یافت.

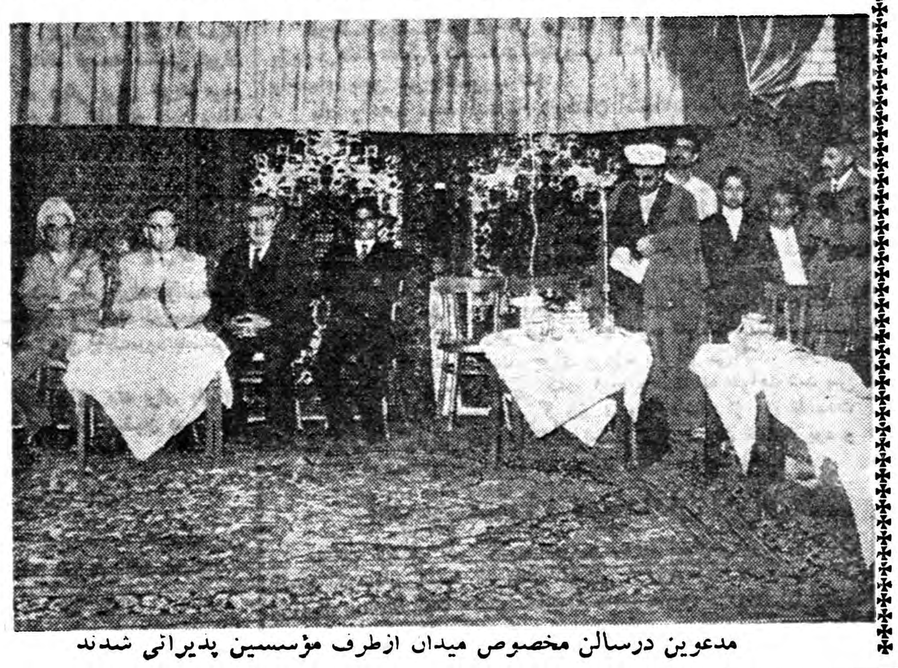

مدعوین درسالن مخصوص میدان ازطرف مؤسسین پذیرائی شدند

دومیلیون ریال درآمد روزانه شرکت واحد اتوبوسرانی

تایکماه دیگرفروش بلیط دراتوبوسها بوسیله دستگاه خودکار انجام میگیرد ـ برای کنترل دستگاههای خودکار هم بازرس تعیین میشود

بطوریکه امروز اطلاع حاصل گردید تاده روز دیگر خط ۸ و ۱۷ سابق که فعلا بوسیله شرکت های خصوصی اداره میشود جزء شرکت واحد اتوبوسرانی خواهد شدو بدین ترتیب کار حمل ونقل در کلیه خطوط شهر تهران بوسیله شرکت واحد اتوبوسرانی انجام خواهد گرفت.

درآمد شرکت

یك مقام شرکت واحد امروز اظهار داشت از هنگامیکه روی‌بلیت های شرکت کنترل بیشتر شده‌است درآمد شرکت حد متوسط در روز ۲۰۰ هزار تومان است.

البته باید یادآور شد که از آن هنگام تاکنون نیز چند خط جزو شرکت واحد گردید ه‌است.

تا یکماه دیگر

مقام مزبور درباره بر چیده‌شدن باجه های بلیت فروشی اضافه کرد بزودی دستگاه‌های بلیت فروشی خودکار که از طرف شرکت‌سفارش داد ه‌شده بود بتهران خواهد رسید و تا یکماه دیگر از دستگاههای مزبور استفاده خواهد شد. این دستگاهها نزد کمك راننده خواهد بود و نحوه کار آنها بدین‌ترتیب است که شاگرد راننده ابتدا از مسافر دو ریال دریافت خواهدکرد و سپس با بگردش در آوردن دسته دستگاه یك بلیت به مسافر میدهد این دستگاه خود تعداد فروش بلیت هارا معلوم میکند.

بازرس برای بازرس

مقامی که این خبررا در دسترس خبرنگار ما گذاشت در پاسخ خبرنگار ما مبنی‌بر اینکه « اگر بلیط فروش از بکار انداختن‌دستگاه خودداری کردواحیانا پول رادر جعبه نیاندازد ،چه پیش بینی شده‌است؟» گفت که یك هیئت‌بازرسی هم در طول خط وضع فروش بلیط را کنترل خواهند کرد.

اهداء تلویزیون به مسئولین

ساعت شش بعداز ظهر دیروز نمایندگان اداره روابط عمومی شرکت ملی نفت ایران درآسایشگاه سرخه‌حصار حضور یافته وطی مراسمی دودستگاه تلویزیون اهدائی شرکت‌را بمسئولین آسایشگاه تسلیم نمودند و مقادیری شیرینی که‌جهت بیماران تهیه‌شده بود بین آنها تقسیم نمودند.

رادیو ترانزیستوری نت

کارخانجات نت آخرین اختراع رادیو ترانزیستوری را بدنیا تقدیم کرده اند

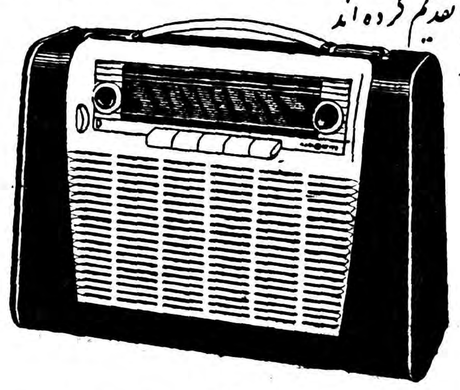

RADIONETTE

با پنج تومان باطری ... ۸ الی ... ۲ ساعت کار میکند

بدون آهن همه فرستنده ها را بخوبی میگیرد

بدون لامپ ـ دارای امواج کامل

نماینده انحصاری شرکت مرادایفل نادری تلفن ۲۲۷۷۲

جناب آقای اسداله علم دبیر کل حزب مردم

هیئت مدیره شورای کوی شاه سومین مسال تاسیس و تشکیل حزب مردم را به آن مقام و کلیه اعضاء آن حزب تبریك میگوید.

آ ـ ۴۸۷۳ رئیس شورای محلی کوی شاه ـ ستاربخارائی

تذکر لازم

محترما باستحضار اخوان و همشیره های خود میرساند اینجانب محمود میر معزی نسبت به امر وصایت پدر خود علی میرمعزی چون حال مزاجی اینجانب مقتضی نیست از امر وصایت استعفا داده‌ام لذا هر کس را که مایلید انتخاب نمائید.

آ ـ ۴۷۸۷ محمود میر معزی

شرکت واحد احتیاج بکارمند ندارد

نظر باینکه تعداد کارکنان مورد احتیاج شرکت واحد از لحاظ کارمند وکارگر فنی و مخصوصا کمك راننده و بلیط فروش کاملا تامین شده وشرکت‌واحد در حال حاضر ابدااحتیاج بکارمند و کارگر ندارد لذا خواهشمند است متقاضیان از مراجعه و اتلاف وقت خود و کارکنان شرکت خودداری نمایند واز این تاریخ به تقاضای شغل بهیچوجه ترتیب اثر داده نخواهد شد.

آ ـ ۴۷۹۷ شرکت واحد اتوبوسرانی تهران وحومه

آگهی دعوت صاحبان سهام

مجمع همگانی عادی سالیانه شرکت سهامی صنفی پخش‌سیگار وتنباکوی تهران‌و توابع درتاریخ روزشنبه ۲۲خرداد ماه۳۸ ساعت چهار بعداز ظهردرمحل شرکت (خیابان امیریه مقابل منیریه) تشکیل میشود بدینوسیله از عموم صاحبان سهام دعوت میشود که برای‌روز وساعت مزبور خودیاوکیل‌شان حضور بهمرسانند. ـ

شرکت سهامی صنفی پخش سیگار وتنباکوی تهران‌وتوابع

دستور جلسه

استماع گزارش هیئت‌مدیره و بازرسین

تصویب ترازنامه و سودوزیان

شور درامور جاری شرکت

انتخاب هیئت بازرسین

کولر وستینگهاوس

برای خرید انواع کولرهای

وستینگهاوس آمریکا

بشرکت سهامی ایران‌تکنو

خیابان سعدی تلفن ۳۹۵۶۳ ـ ۳۹۵۶۴ مراجعه فرمائید

آ ـ ۵۶۶۴

یك کاروان فنی بساری میرود

پس فردا یك کاروان بزرك فنی بساری عزیمت خواهد کرد تا مقدمات افتتاح دو هنرستان پسران و دختران را فراهم نماید.

این کاروان مرکب خواهد بودازیك اتوبوس حامل کارمندان فنی وزارت فرهنك و سه کامیون بزرك شامل وسایل و ماشین آلات لازم برای نصب درهنرستان های ساری

آقای مهندس نفیسی معاون کل فنی وزارت فرهنك نیزشخصا جهت تهیه مقدمات کار بساری‌عزیمت خواهد کرد.

ممکن است آقای دکتر مهران وزیر فرهنك نیز درمراسم شرکت‌نماید. روز ۸ خرداد هنرستانها شروع بکار خواهد کرد.

از فردا صبح در سینما مجلل پلازا فیلم تمام رنگی وویستاویژن پرندگان وزنبورها دوبله بفارسی در استودیو پلازا

باشرکت: میتزی گینور رقاصه معروف آمریکا ـ جرج گایل کمدین مشهور ـ داویدنیون: برنده جایزه اسکار سال ۱۹۵۸

آ ـ ۵۸۱۸

دوشنبه نهم ذیقعده ۱۳۷۸ـ هجدهم مه ۱۹۵۹ — سال سی‌وسوم ـ شماره ۹۹۱۳

اطلاعات

رئیس بانك توسعه صنعتی ایران در تهران

معاون اسبق وزارت خارجه امریکاکه ازسهامداران بانك توسعه صنعتی است بتهران‌واردشد ـ این بانك تایکماه‌ونیم دیگر مشغول‌کار خواهد شد

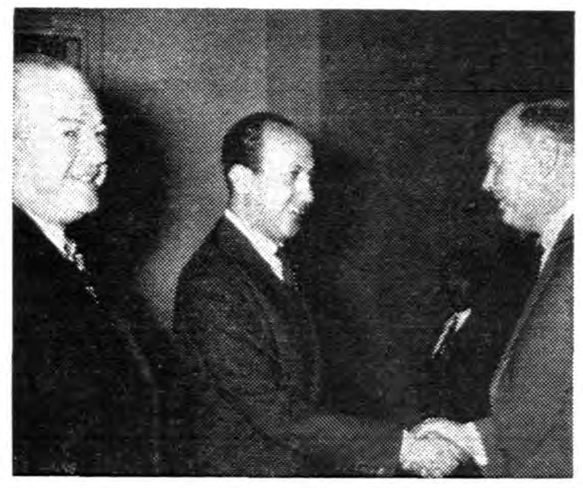

رئیس بانك توسعهٔ صنایع ایران هنگام ملاقات باآقای منصور معاون اقتصادی نخست‌وزیر

ساعت هفت‌صبح امروز آقای دکتر «ویلهلم‌وان‌راوستین» رئیس بانك‌توسعه صنعتی ایران‌باتفاق آقایان «ادواردمیلر» معاون اسبق وزارت خارجه آمریکا که یکی از سهامداران عمده و عضو هیئت مدیره گروه سرمایه‌گذار لازار فرر می‌باشد وهمچنین خانم «چی نیل» منشی مخصوص آقای دکتر راوستین ویکنفر دیگر باهواپیمای ك.ال.ام واردتهران شدند.

آقای دکتر راوستین که هلندی‌است از طرف شرکای خارجی وباموافقت ایران بسمت رئیس بانك توسعه صنعتی ایران منصوب شده و خانم «چی‌نیل» را هم بعنوان منشی‌مخصوص همراه خود بایران آورده است .

آقای دکتر راوستین و همراهان ساعت ده صبح‌با آقای حسنعلی‌منصور معاون اقتصادی نخست وزیر ودبیر کل شورایعالی اقتصاد ودرساعت ده و نیم با آقای دکتر اقبال نخست وزیر ملاقات نمودند این ملاقات‌ها جنبه تشریفاتی و آشنائی داشت‌آقای منصور بعد از ملاقات با آقای دکتر راوستین بخبرنگار ما اظهار داشت مذاکرات اصلی مربوط به طرزتشکیل وچگونگی تشکیلات بانك و همچنین کارهائی که بانك ملی ایران وبانك اعتبارات صنعتی برای پرداخت‌ششصد میلیون ریال از محل اعتبار تفاوت ارزیابی‌پشتوانه ویك میلیارد و چهارصد میلیون ریال اسنادوصولی وا م‌های پرداختی باید انجام دهند طی چند روز آینده صورت خواهد گرفت و پیش‌بینی میشود که سهام ایرانی بانك توسعه صنعتی ایران تایك ماه دیگر برای خرید مردم بمعرض فروش گذاشته شود وبانك از یك ماه و نیم دیگر کار خود را آغاز نماید .

نخست‌وزیر پس‌فردا باصفهان میرود

بامداد روز چهارشنبه بیست و نهم اردیبهشت ماه جاری آقای دکتر اقبال نخست‌وزیر باتفاق چندنفر از وزراء و رجال و نمایندگان‌مطبوعات برای افتتاح کارخانه قند اصفهان و پل جدید آهنی زاینده‌رود باصفهان عزیمت مینماید .

پیش‌از ظهرامروز تیمسار سرلشگر انصاری وزیر راه برای بازدید از راههای استان اصفهان رهسپار آن استان شد تادر اصفهان ضمنا در مراسم مزبورنیز شرکت کند

مراجعت وزیر امورخارجه

امروز کسب اطلاع شد که آقای حکمت وزیر امور خارجه بلافاصله پس از پایان سفر رسمی اعلیحضرت همایونی به هلند بتهران بازگشت‌مینماید، باین‌جهت آقای حکمت اوایل خرداد ماه درتهران خواهد بود.

دولت‌ترکیه‌بدانشجویان ایرانی بورس‌میدهد

صبح امروز دونفر از اساتید دانشگاه فنی خاورمیانه که بکمك یونسکو وسازمان ملل در آنکارا تاسیس شده‌است بتهران وارد شدند .

این اساتید که‌باسامی دکتر طارق سومر ودکتر کمال کاریات میباشند پس‌فردا در عمارت سفارت ترکیه درتهران از دانشجویان ایرانی که‌بقصد تحصیل خیال نام‌نویسی دراین‌دانشگاه رادارند پس‌فردا درسفارت ترکیه آزمایش خواهند نمود . زبان رسمی این دانشگاه زبان انگلیسی واساتید آن ازمیان بهترین اساتید اروپائی وامریکائی انتخاب شده‌اند .

مشاور دانشگاه هارولد استسن فرماندار سابق ایالت پنسیلوانیا و کاندیدای سابق ریاست جمهوری امریکا میباشد .

خرج تحصیل دانشجویان ایرانی که بورس این دانشگاه را دریافت میدارند وزارت امور خارجه ترکیه خواهد پرداخت .

ناو لارك وارد خرمشهر شد

خبرنگار مادر بنادرجنوب گزارش میدهد روز گذشته ناوسربازبر «لارك» بفرماندهی ناخدا یکم ناصری وارد آبهای خرمشهر شد.ناخدایکم ناصری فرمانده منطقهٔ دوم نیروی‌دریائی جنوب سال گذشته باعده‌ای از افسران وناویان بندر بوشهر برای تحویل گرفتن ناو «لارك» از نیروی دریائی امریکا به‌فیلیپین عزیمت‌نمود.

اهالی خرمشهر و افسران و درجه داران منطقهٔ ۲ نیروی دریائی جنوب در خرمشهر که با بیصبری در انتظار ورودناو سربازبر لارك‌بسر میبردند هم اکنون باورود ناو مزبور به لنگرگاه خرمشهر خشنود شدند.

لکه‌گیری خیابانهای تهران

امروز از شهرداری تهران اطلاع دادند که برای لکه‌گیری اسفالت خیابانها که ازبین‌رفته است ادارّه کل فنی برنامه‌ای تنظیم کرده‌است که مطابق آن هشت اکیپ تعیین شدند که کلیه خیابانهای تهران راکه احتیاج به اسفالت مجدد دارد لکه گیری کنند .

بمناسبت میلاد باسعادت

کشور ما ایران افتخار انتساب بمولی‌الموالی امام هشتم علی‌بن موسی‌الرضا علیه‌السلام را دارد .

از عموم مومنین و علاقه‌مندان بشعائر دین مخصوصا سلسله جلیله اهل منبر و مداحان آل‌محمد ع استدعا دارد در مجلس جشن ولادت آن حضرت از ساعت هفت و نیم بعد از ظهر روز سه شنبه ۲۸ر۲ر۳۸ این بنده را سرافرازفرمایند. حاج عزیزالله (حبیبی)

نشانی آخر خط ۱۹ خیابان دلکشا کوچه خسروی منزل حاج‌عزیزالله

یاثامن‌الحجج

بمناسبت ولادت با سعادت حضرت علی ابن موسی الرضا (علیه‌السلام) از ساعت ۷ بعد از ظهر روز سه شنبه ۲۸ اردیبهشت ماه ۱۳۳۸ (فردا) مجلس جشن در مسجد خلیلی‌واقع درخیابان‌شاه آباد کوچه ظهیرالاسلام گذر سقاخانه آینه منعقد است از عموم مسلمین و شیعیان دعوت میشود که در این جشن فرخنده شرکت فرمایند. سید اسمعیل خلیلی

پیش‌بینی وضع هوا

باد، برق وباران در تهران

پیش‌بینی هوای ایران تاظهر فردا طبق گزارش اداره کل هواشناسی بدینقرار است :

هوای شهر تهران ابری دربعضی ساعات توام با بارندگی مقطع واحتمالا رعدو برق ملایم وباد شدید دراوایل شب پیش‌بینی میشود .

هوای سواحل دریای مازندران بااحتمال ضعیف بارندگیهای محلی ومه رقیق در فردا صبح پیش‌بینی میشود ، هوای استان‌های آذربایجان ، کردستان ومرکز ایران ابری توام با بارندگیهای مقطع وبادهای نسبتا شدید ورعد وبرق درنواحی کوهستانی آذربایجان خواهد بود ، هوای استان خوزستان ، فارس و کرمان قسمتی ابری کهدر بعضی ساعات برمقدار ابرها افزوده شده و همراه بابارندگی پیش‌بینی میشود .

حداکثردرجه حرارت هوای شهر تهران درروز گذشته ۲۷ وحداقل آن ۱۶ درجه سانتیگراد بالای صفر ومیزان بارندگی ۲ میلیمتر بوده‌است .

گرمترین نقاطی که‌ایستگاه هواشناسی دارند درروز گذشته شهر آبادان باحداکثر ۴۲ درجه وسردترین نقاط شهر مشهد باحداقل ۶درجه سانتیگراد بالای صفر بوده‌است .

حداکثر میزان بارندگی در روز گذشته درشهر کرمانشاه ۱۳ میلیمتر بوده‌است .

شروع ساختمان شبکه‌ارتباطی پیمان‌بغداد

آنکارا ـ رویتر ـ ساختمان یك شبکه ارتباطات که پایتخت کشورهای پیمان بغداد ـ آنکارا ـ تهران وکراچی رابهم پیوند خواهد داد ، بزودی آغاز خواهد شد . امروز این‌مسئله ازطرف دبیرخانه پیمان بغداد درآنکارا اعلام شد . ایجاد این شبکه مبلغ۲۰ میلیون دلار خرج خواهد داشت که قسمت عمده‌آنرا ایالات متحده میپردازد و کشور های عضو آن نیز بهبودجه مزبور کمك خواهندکرد . قراراست شبکه ارتباطات کشورهای پیمان بغداد درسال۱۹۶۱ بکارافتد . کارمندان فنی این شبکه برای تعلیمات به آمریکا فرستاده خواهندشد .

اتصال راه‌آهن ایران وترکیه

ساعت چهار بعد از نیمه شب دیشب مدیر کل راه آهن ترکیه که اخیرا به تهران آمده بود به کشور خود باز گشت و امروز آقای مهندس صوفی رئیس خط و ابنیه راه آهن در باره اتصال راه آهن ایران و ترکیه به خبرنگار ما گفت که در ایام توقف مدیر کل راه آهن ترکیه در تهران مذاکراتی بر اساس اتصال راه آهن بین دو کشور انجام گرفته ولی این مذاکرات بطور کلی بر روی نقشه بود و شروع ساختمان و تصویب بودجه لازم باید از طریق مذاکرات بین دولتین انجام گیرد آنگاه آقای مهندس صوفی گفت‌طول راه‌آهن مزبور ۲۳۰کیلومتر است که ۸۰ کیلومتر آن تا ایستگاه شرفخانه احتیاج بساختمان جدید نداشته و فقط باید تکمیل گردد ولی ۱۵۰ کیلو متر آن که در ایران از مناطق کوهستانی میگذرد باید ساخته شود.

نام‌نویسی امتحانات متفرقه تمدیدشد

درجلسه دیشب شورای عالی فرهنك که بریاست آقای دکترمهران وزیر فرهنك تشکیل شد مدت نام‌نویسی امتحانات متفرقه طی یك ماده واحده‌ای باین شرح تصویب شد:

ماده واحده: موعد ثبت نام داوطلبان امتحانات متفرقه کلاس های مختلف متوسطه ازاول دیماه هرسال‌لغایت اردیبهشت ماه سال‌بعد خواهد بود این دستور شامل سال تحصیلی جاری نیز میشود .

قرارداد برق‌جنوب شهرامروزامضاشد

امروز قرارداد کارخانه جدید پنجاه هزار کیلواتی جنوب شهر که از طرف آقای یونس‌وهابزاده احداث میشود از تصویب نهائی گذشت ومدیر کل برق تهران آنرا امضاء نمودبا امضاء این‌قرارداد مقدمات ساختمان کارخانه مزبور ازهر حیث فراهم شدهو تایکماه‌دیگر مهندسین کارخانه وستینگهاوس جهت اجرای پروژه بایران می‌آیند. کارخانه پنجاه هزار کیلواتی جنوب‌شهر که‌در فرح‌آباد ساخته خواهد شد پس ازسه سال‌آماده‌بهره برداری می‌گردد.و نیروی حاصله از آن تا مدت ده‌سال ازقرار کیلواتی ۱ر۲۵ریال دراختیار برق تهران خواهد بود و پس‌از انقضاء مدت‌فوق کارخانه کلابدولت انتقال خواهد یافت.

آخرین مبارزه قهرمانان ایران

ساعت ۷بعداز ظهر دیروز دومین‌مسابقه تیم ملی‌ایران و لبنان انجام گردیددر نتیجه قهرمانان ایرانی دراین‌مسابقه درمقابل شش بردویك مساوی ویك باخت مسابقه‌را خاتمه دادند. د روزن اول‌اوشانا برحریف خودپیروزی کسب‌کرد در وزن دوم رستم لطیفی نیزبر حریف لبنانی پیروز شد.دروزن سوم علی‌اکبر زاده‌حریف خودرا نك اوت کرد. دروزن چهارم درطلوعی ازایران باحریف خود مساوی کرد. دروزن ششم حسن پاك‌اندام حریف خودرا نك‌اوت کرد دروزن هشتم وراند زاولیان ازایران بدون رقیب برنده‌اعلام شد دروزن نهم تیم ایران مسابقه را بقهرمان لبنانی باخت. دراین مسابقه در وزنهای پنجمو هفتم شرکت کننده نداشتیم .

تیم ملی‌بکس ایران ساعت ۱۱صبح‌امروز درمیان ابراز احساسات باشگاههای تهران واردتهران شد.

آقای اسمعیل اکبری خبرنگار اعزامی ما بمسابقات ترکیه‌وبیروت‌نیز در معیت تیم بتهران مراجعت نمود.

ورود مدیرکل وزارت خارجه امریکا بتهران

آقای پارکرهارت مدیر کل وزارت خارجه امریکا مامور امور مربوط به خاور نزدیك‌وآسیا دیروز از بیروت وارد تهران شد. آقای هارت پس از سه روز اقامت در تهران بامداد روز پنجشنبه از تهران بصوب کابل عزیمت خواهد کرد . وی در این‌مسافرت از هشت کشور خاورمیانه و آسیای جنوب شرقی دیدن خواهد نمود .

آخرین خبر تا ۴ بعدازظهر

عراق بدولتهای عرب نزدیك میشود

قاسم بزودی هیئتی را برای مذاکره بارهبران دو لتهای عرب باین کشورها میفرستد

بغداد ـ رویتر ـ امروز در بغداد اعلام شد که عبدالکریم قاسم نخست وزیر عراق سیاست تازه‌ای برای نزدیك شدن بدولت های عرب در پیش گرفته است . محافل موثق در بغداد اظهار کردند که بدستور قاسم هیئت مخصوصی تشکیل گردیده و قرار است بزودی این هیئت برای مذاکره با رهبران کشورهای عرب باین کشور ها اعزام گردد .

وظیفه هیئت عراقی آنستکه نظریات دولت عراق را برای مقامات دولت های عرب تشریح‌کند و بکوشد تا سوءتفاهمات موجود میان عراق و سایر کشور های عرب را مرتفع‌سازد .

از قرار معلوم قاسم که‌حس‌می‌کند ممکنست روزی با کمونیست هابهم بزند از هم اکنون در نظر دارد مقدمات کار را طوری فراهم سازد که خیالش از جهت‌خارج‌راحت باشد و بافراغ‌بال مخالفین داخلی را در موقع لازم سرکوبی کند .

وضع دالس همچنان وخیم است

هزاران نامه وتلگراف همدردی برای دالس فرستاده شده

واشنگتن ـ آسوشیتدپرس ـ دالس وزیر خارجه سابق‌آمریکا که اکنون در بیمارستان والتریدبستری است ووضع او وخیم می باشد ، از اطراف واکناف جهان هزاران نامه دریافت میدارد . در این نامه ها برای دالس آرزوی سلامت شده و شماره نامه ها به ۳۲هزار رسیده است . عده زیادی از تلگرافات و نامه ها و پیامها از طرف کسانی است که دالس آنها را نمی شناسد.بعضی از نامه هارا بوی نشان داده اند وتاثیرخوبی‌داشته‌است. لکن باندازه ای نامه‌برای‌او میرسد که دالس نمی تواند همه آنها راببیند.

امروزگرومیکو ولویدگفتگو میکنند

ژنو ـ رویتر ـ یکی از سخنگویان هیئت نمایندگی انگلستان اظهار داشت که امروز آندره گرومیکو وزیر خارجه شوروی باسلوین لوید وزیر خارجه بریتانیا ملاقات میکند .این ملاقات بنابر درخواست گرومیکو انجام میشود وهنوز موضوع مذاکرات معلوم نیست . پس‌از پایان ملاقات سلوین‌لوید با کریستچن هرتر وزیر خارجه امریکا بطور خصوصی مذاکره خواهدنمود .ناظران امور اظهار میدارند که‌این مذاکرات ممکن‌است برای حصول توافق‌وپیرامون قطع آزمایشهای‌اتمی باشد. ملاقاتهای مزبورچندساعت قبل‌از آغاز جلسه کنفرانس ژنو درساعت ۶بعدازظهر بوقت تهران انجام خواهد گرفت .

بامداد امروز نمایندگان چهار کشور بزرك غربی بایکدیگر ملاقات کردند تا تاکتیك خودرا در مذاکرات امروز باشوروی معین سازند .

سفیر اسرائیل درعراق میگوید:

ناصریسم عراق را تهدیدمیکندنه‌کمونیسم

واشنگتن ـ آسوشیتدپرس ـ ابا‌ابان سفیر اسرائیل در امریکا اظهارداشت که‌خطر اصلی برای عراق وسایر نواحی جهان عرب ، ناصریسم میباشد نه کمونیسم . ابان که‌از پست سفارت اسرائیل درآمریکا کنارمیرود گفت دول غربی نباید از عبدالناصر بعنوان وسیله‌ای برای مخالفت بانفوذ کمونیسم پشتیبانی کنند .

مصرف نفت درجهان افزایش میابد

کلنی (آلمان) (یونایتد پرس) ویلیام استات رئیس شرکت‌استاندارد اویل نیوجرسی طی اظهارات خود گفت در حال حاضر میزان تولید نفت بیشتر از مصرف‌میباشد ولی در آینده نزدیکی مصرف نفت آنقدر زیاد خواهد شد که‌تولیدات فعلی کافی نخواهد بود بهمین جهت شرکتهای بزرك نفتی میکوشند تا منابع تازه‌ای در افریقا و خاور دور ونیمکره غربی واروپا پیدا کنند. ویلیام استات‌رئیس شرکت‌استاندارد اویل نیوجرسی گفت صنعت نفت قدرت و کفایت خود را در حمل مواد نفتی به اروپا در جریان‌بحران کانال سوئز به ثبوت رسانید و اکنون ما میکوشیم که ذخائر بیشتری در اروپاداشته باشیم تا در صورت بروز بحرانهای طویل المدت نیز باآن مواجه نشویم.

اطلاعیه شهربانی کل کشور

این اطلاعیه از طرف شهربانی کل کشور منتشر شده است :

بمنظور اصلاح وضع بار بری و حمل کالا وسیله باربران تهران که متناسب با شئون پایتخت کشور شاهنشاهی باشد تصمیمات زیر با موافقت نمایندگان وزارت کار و شهرداری و شورای عالی اصناف و اتحادیه صنف سرایداران اتخاذ گردیده است .

از تاریخ انتشار این آگهی ظرف سه ماه شورایعالی اصناف و اتحادیه صنف مربوطه موظفند ترتیبی دهندکه‌بار بران در خیابانها و معابر از حمل بار و کالا بادوش و گاریهای دستی که بصورت گاریهای اسبی است خود داری و برای حمل بار وسائلی که متناسب باشد تهیه نمایند بدیهی‌است در انقضای مدت مقرره از حمل بار با دوش و گاریهای‌دستی وسیله‌مامورین انتظامی جدا جلو گیری خواهد شد .

در مورد داخل بازار و کوچه هائیکه در حال حاضر عبور وسائط نقلیه مجاز نیست اتحادیه صنف مربوطه بررسیهای لازم را معمول داشته تا تدریجا در این قسمت ها هم موجبات موقوف شدن حمل کالا با دوش فراهم شود .

۱۰۰ نفرازبستنی مسموم شدند

طبق گزارش آخر وقت امروز خبرنگار ما از ساری یکصد نفر ازاهالی ساری بر اثر خوردن بستنی فاسد از یك مغازه بستنی فروشی واقع در خیابان شاه این شهرستان مسموم شدند مسمومین برای‌معالجه در موسسات بهداشتی ساری بستری گردیدند و مغازه بستنی فروشی مزبور نیز .ضمن دستگیری متصدی آن تعطیل شد .

صاعقه چوپان ۲۴ ساله‌ایرا خاکسترکرد

آخر وقت امروز خبرنگار ما از اسدآباد همدان اطلاع داد طی طوفان و انقلاب هوا در اسدآباد و حومه ، در قریهٔ خسرو آباد از توابع اسدآباد چوپان ۲۴ ساله‌ای بنام حسنعلی بر اثر اصابت صاعقه خاکستر شد .

یکنفر مقتول وپنجنفر مجروح شدند

گزارش تلفنی آخر وقت امروز خبرنگار ما از کرج حاکی است که در زدوخوردی که بخاطر اختلاف برسریك مرتع در قریهٔ محمد آباد ساوجبلاغ از توابع کرج‌بین عده ای از اهالی قریهٔ مزبور در گرفت یکنفر بنام مصطفی دهقان داد بقتل رسید و پنج‌نفر نیز بسختی مجروح‌شدند .

۲۶۶کیلو تریاك ترکیه‌کشف شد

خبرنگار ما آخر وقت امروز تلفنی از تبریز اطلاع داد مامورین گارد گمرك تبریز با همکاری مامورین اعزامی از مرکز در ۱۶ کیلو متری شهر از داخل یك اتومبیل که از خوی به تبریز در حرکت بود مقدار ۱۳۰ کیلو و ۷۰۰ گرم تریاك ترکیه کشف کردند و در بازرسی که از منزل سرنشینان اتومبیل مزبور در قریه «رشگان» بعمل آوردند مقدار ۱۳۶ کیلو دیگر تریاك کشف شد قاچاقچیان بنام ارشد ، محمود وقاسم دستگیر شدند .

دادستان‌تقاضای اعدام کرد

ساعت یك و نیم بعد از ظهر امروز کیفرخواست دادستان علیه سید حسین غروی فرزند سید محسن ۳۵ساله معروف به حسین میرصادقی متهم بقتل مرحوم سروان کاظم عطیفه رئیس کلانتری یازده صادر شد و آقای شریف متن کیفر خواست را در اختیار خبرنگاران گذاشت .

شرح کیفرخواست

در کیفر خواست مزبور در قسمت شرح جرم چنین نوشته شده است. بطوری که از محتویات پرونده مستفاد میشود در تاریخ ۲۵ اردیبهشت سی و هشت مقارن ساعت یازده و نیم سروان کاظم عطیفه رئیس کلانتری یازده تهران بمعیت پاسبان شماره ۲۴۸۲ مشغول بازرسی در بخش خود بود ضمن عبوراز خیابان‌نواب‌خاکی‌چهارراه‌شهرداری‌ملاحظه کرد که‌درجلوی‌دکان یدالله‌فاضلی‌جمعیتی‌اجتماع کرده‌است‌سروان‌عطیفه‌پس‌ازمشاهده‌اینکه یدالله کاردر دست دارد کارد را اخذ و یدالله را سوار ماشین میکند در همین هنگام‌سید حسین بعنوان میانجیگری دخالت کرده‌و سروان مرحوم دستور جلبوی را میدهد ولی سید حسین مقاومت ، و متوفی چند سیلی با ومیزند و سرانجام سوار ماشین مینماید سید حسین در عقب ماشین قرار گرفت و ضمن حرکت باکارد ضرباتی برگردن‌رئیس کلانتری وارد میسازد که نامبرده فریادی کشیده ا زماشین پائین می‌آید و در حالیکه آغشته بخون بوده خودرا باتومبیل فولکس‌واگن رسانیده و اتومبیل فولکس‌واگن وی را ببیمارستان میرساند ، مامورین انتظامی نیز کارد سید حسین را اخذو ویرا بکلانتری میبرندو در کلانتری افسر نگهبان‌بازجوئی و ضارب‌بعمل خود اعتراف مینماید .بازپرس شعبه دوداد‌سرا نیزبلافاصله بتحقیقات از قاتل پرداخت و قرار بازداشت‌وی را صادر کرد .

در قسمت دیگر کیفر خواست دلایل جرم گنجانیده شده و اظهارات کلیه شهود که دلیل بر ارتکاب قتل بوسیله سید حسین میباشد ذکرشده است نکتهٔ مهمی که فوق‌العاده مهم است اظهارات صریح متهم در مراحل بازپرسی میباشد نامبرده صریحا بقتل سروان عطیفه اعتراف نموده است .

تقاضای اعدام

در پایان کیفر خواست دادستان ذکر شده است بنا باعترافات صریح متهم و اظهارات شهود و سایر قرائن که دلیل بر ارتکاب قتل بوسیله سید حسین میباشد از محضر دادگاه جنائی باستناد قسمت اخیر ماده ۱۷۱ ناظر بماده ۱۷۰ برای متهم تقاضای مجازات مینماید .

سید حسن غروی فرزند سید محسن ۳۵ ساله پس ازدستگیری در مراحل بازجوئی خودرا سید حسین میرصادقی معرفی‌کرده بود ولی هنگامیکه در بازپرسی شناسنامه وی دیده شد معلوم شدکه شهرت حقیقی وی غروی میباشد. متهم مزبور باسواد بوده وخط زیبائی نیز داردکه جواب‌سئوالات بازپرس را بخط خود نوشته است.

درکمیسیون دادگستری مجلس شورای ملی

ساعت ده‌صبح امروز کمیسیون دادگستری مجلس شورای ملی بریاست آقای فخرطباطبائی وباحضور معاون دادگستری ومعاون گمرکات تشکیل شد ودولایحه دولت‌را درمورد تصرف عدوانی وتهیه وسایل مبارزه باقاچاق وتشویق مخبرین وکاشفین مورد رسیدگی‌قرار داد وتصویب کرد.

فردوسی

نشریه سیاسی برای طبقه جوان وروشنفکر

با

کارگرها باسازمان بیمه‌های اجتماعی بدند
از: عهاد

گرفتن دکترا درآلمان
از: فرهاد نیکوخواه

آسمون وریسمون
از: الف. پ. آشنا

تشکیل فدراسیون‌عرب
از: صمد نامور

عطف بماسبق
از: دکتردادفرنماینده مجلس شورایملی

دنیای مسخره
از: ناصر

قدرت عشق
از: دکترکاوسی

صبح سه‌شنبه درتهران وروز چهارشنبه درسراسر ایران منتشرمیشود

آ ـ ۴۸۰۹

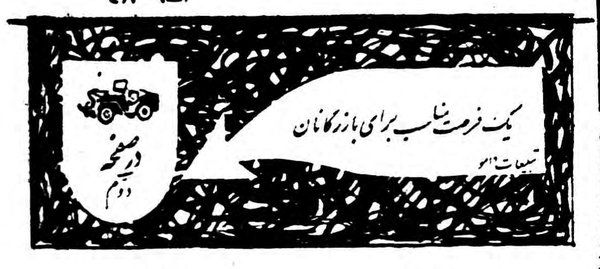

آ ـ ۴۶۱۱ — ۱ ـ ۲

آکاپولکو؟
ACCAPULCO?
مجهز ترین و زیباترین باغ رستوران دانسینگ برای طبقه ممتاز ـ بزودی ؟
آ ـ ۵۵۱۰

هرمس فارسی ولاتین

۲
یمین : لاله‌زار

بچه‌های خوش اقبال

مایه کمال خوشبختی است که جوائز سیصد هزار ریالی ما غالبا بمردمان روشنفکر اصابت می کند و آنرا بمصارف شایسته‌میرسانند.. از جمله آقای آندرانیك مارتیروسیان از برندگان ممتاز سری ۴۳۸جائزه خود را به سه فرزند خود اختصاص داده و میخواهد موجبات تحصیلات عالیه آنها را فراهم سازد .

«بنگاه بخت آزمائی ملی»
آ ـ ۵۷۵۶

حجاج محترم : دفتر مشترك هواپیمائی ایران و پارس برای حمل و نقل زائرین بیت‌الله‌الحرام بوسیله‌هواپیماهای چهار موتوره لوکس از اول خرداد ماه ۱۳۳۸ در خیابان فیشر آباد محل تی بی‌تی رسمادایر وشروع بکارخواهد نمود.

برای تهیه بلیت واینکه بتوانید قبل از مراسم حج بمدینه مشرف شوید هرچه زودتر جای خود را ذخیره فرمائید بهای بلیت طبق تصویب شورای عالی اداره کل هواپیمائی مانند سال گذشته بشرح زیر میباشد :

تهران ـ جده ـ تهران ـ ۱۸۰۰۰
آبادان جده ـ آبادان ۱۶۰۰۰
بابت حق قرنطینه هر نفر ۲۲۲۰ ریال

در تمام طول‌مسافرت از حجاج محترم با گرمی پذیرائی خواهدشد و اغذیه مطبوع و آشامیدنی های گوارا و خنك‌دراختیارشما خواهد بود از کلیه زائرین محترم تقاضا میشود پس از خریدبلیت باگذرنامه‌خودبدفتر مشترك واقع‌در میدان فردوسی اول خیابان فیشرآباد برای تعیین تاریخ حرکت مراجعه فرمائید . تلفن ریاست دفتر مشترك ۴۲۴۷۰ ـ تلفن نگاهداری جا(رزرواسیون) ۴۶۹۹۹

۱ ـ ۳ آ ـ ۵۸۲۲ دفتر مشترك هواپیمائی ایران و پارس