سال بیست‌وپنجم - شماره ۷۳۰۵ | چهار شنبه بیست‌ودوم شهریور ماه ۱۳۲۹ | تك شماره دو ریال

اطلاعات

عشایر حساب جداگانه ندارند

اگرحقیقت مطلب‌را بخواهید، اساسا درکشورما مسئله خاصی بنام مسئله‌عشایر وجودنداردونبایدهم وجودداشته باشد، همانطورکه‌مسائل‌بعنوان زارع وآهنگر وتاجر ونساج وچوپان وجودنداشته وعموم‌طبقات اینکشور جمعاملت ایران‌را تشکیل داده‌اندکه همگی‌دارای‌مصلحت مشترك هستند و ضمنا هرصنف وهر فردی بتناسب محل‌ومسکن وشغل‌وحرفه خود ازمزایای زندگانی اجتماعی وشئون تمدن برخوردار میگردندواین‌هم تنها منحصر و مخصوص‌بعشایرنیست .

مثلا برای‌دانشجویان شهرنشین برنامه فرهنگی خاصی تدوین‌میشود که چندان شامل تعلیمات کشاورزی نیست، ولی برنامه تعلیمات ابتدائی دبستانهای دهات طوری تدوین‌شده که قسمت‌بزرگی از اوقات دانشجویان صرف تعلیمات فلاحتی‌میگردد، درمناطقی که گله‌داری رواج‌زیادتری داردباید توجه زیادتری بمطالب مربوط بدامپروری‌بشود . اینگونه تفاوتهای‌جزئی درکلیه کشورهادیده میشود و کسی نمیتواندباستناد این‌تباینهای‌محلی بی‌اهمیت مسائلی بعنوان‌دهات وشهرواین صنف‌وآن صنف مطرح کند .

عشایر ایران هر وقت خطری متوجه کشور شده همواره درصف اول مدافعین جای داشته وبحکم وظیفه ملیت باکمال مردانگی از حقوق میهن‌دفاع کرده وچون دستشان ازاهالی شهرنشین‌بازتربوده بیشتراز آنها مقاومت ابراز نموده‌اند، درآینده هم اگرروزی خدانخواسته خطری متوجه‌مرزهای کشور شود، کلیه افراد ملت اعم ازایل‌نشین وشهرنشین و زارع وکاسب‌وصنعتگر، جان بکف گرفته فداکاری خواهند کرد وتردیدی نیست که‌عشایر مانندادوارگذشته دراین فداکاری سهم‌مؤثر وبزرگی‌خواهند داشت‌وصفحات‌تازه‌ای برافتخارات‌بزرك پیشین‌خویش اضافه‌خواهند کرد.

عشایرازسایرطبقات‌ملت جدا نیستند. همه طبقات ملت، وضع واحد مشترکی دارند، دولت مسئول حفظ امنیت سراسرنقاط‌کشوراست و هر تصمیمی که برای‌استقرارامنیت بگیرد، بایدبا کمال دقت وسرعت اجراشود. اگرروزی‌اوضاع مملکت ایجاب کرد، دولت بساکنین هر قسمت ازکشور که لازم بداند اسلحه میدهد و انهارابهمکاری‌باواحدهای‌ارتش‌دعوت‌میکند، چنانکه درسالهای‌گذشته چند مورد اتفاق‌افتاد ، هرموقع هم که تصمیم جمع‌آوری اسلحه اتخاذ شد هیچ فردی حق‌ندارد سلاح خودرا نگاهداردو ازتسلیم آن بمأمورین دولت استنکاف نماید، زیرا دولت‌یگانه مسئول‌حفظ نظم‌کشوراست ونبایدعده‌ای‌باعث‌اختلال‌امنیت‌گردند وازخودسلب‌اعتماد کنند

درچنین موردی دولت ناچاراست برای‌خلع سلاح‌آنها بعنف‌وعملیات نظامی‌متوسل‌گردد، همانطورکه درقضیه جوانرودیها پیش‌آمد وغفلت و اشتباه سران این‌ایل بالاخره مقامات‌ارتشی‌راناچارساخت‌دستورعملیات‌نظامی صادر کنند .

ایلات ایران در طی اعصار و قرون تاریخ همیشه مظهر ملیت و میهن پرستی وشاه دوستی بوده‌و اکنون نیز چنین هستند و درآینده هم این میراث گرانی نیاکان را باکمال‌وفاداری حفظ خواهندکرد . این‌فرزندان دلیر ایران هرموقع اقدامات نظامی پیش‌آمده‌آمادگی‌خودرا برای جانبازی درراه شاه ومیهن نشان داده و خودرا در اختیار ارتش گذاشته اند . نمونه اش جریان همین چند روزاخیر است که وقتی‌تصادم میان افراد ارتش با ایل جوانرودی شروع شد، از نقاط مختلف کشور از طرف ایلات پیشنهاد های متعدد رسید که اجازه میخواستند دوشادوش افراد نظامی وارد پیکارشوند، ولی‌چون لزومی‌نبود، اجازه‌صادر نشد و این تجلیات درخشان میهن پرستی بار دیگر با مسرت و رضایت‌خاطر ملوکانه تلقی گردید.

این روح همکاری وجانبازی یکی ازاسرارابقاء ودوام حیات ایران است که درطوفانهای سهمگین حوادث پابرجای مانده وهمیشه ازآزمایش های دشوارتاریخی باکمال سرافرازی خارج شده است.

عشایررشید ایران همواره دست توانای دولت وپشتیبان ارتش بوده واین وظیفه ملی را درمنتهای‌کفایت و خوبی انجام داده اند. عشایر حساب خاصی که ازملت جدا باشد ندارند، چه‌آنها که شغلشان دامپروری است و دربیابانها ومراتع کوهستانی زندگی میکنند و چه‌کاسب وتاجر و صنعتگر شهرنشین ویا زارع که در دهات سکونت دارند، حساب همه آنها مشترك و یکسان است وعموماباشیرازه ایرانیت بهم پیوسته‌اند ودراحساسات‌وعواطف اجتماعی بایکدیگرشریك وسهیم هستند.

دوازدهمین جلسه دادرسی ازحسن جعفری

بیانات وکلای‌مدافع متهم درجلسه‌امروزپایان‌یافت

آقای عالمی نماینده دادستان، تقاضای اعدام حسن جعفری را کرد

ساعت‌نه‌وپنجاه دقیقه صبح‌امروز دوازدهمین‌جلسه دادرسی‌ازحسن‌جعفری متهم بقتل‌مرحوم دهقان درسالن‌دادگاه جنائی بریاست آقای‌معقول تشکیل گردید

رئیس - آقای دکتر بقائی بفرمائید .

آقای دکتر بقائی - قبل‌ازورود بمتن‌دفاع، لازم میدانم نکته‌ای را تذکر دهم وآن اینکه با تشکر از ارباب مطبوعات که‌سعی‌میکنندجریان صحیح‌این‌دادرسی‌رامنعکس کنندناگزیرم بگویم‌بعضی ازاوقات مطالب حساسی تحریف میشود .

ازجمله اظهارات‌دیروزمن راجع بدادستان‌استان آقای دکترپادکه من گفتم دادسرای تهران کاملاتحت تاثیر قرارگرفت ومبادرت‌بصدور ادعانامه کرد، در حالیکه این مطلب‌منتسب بدادسرای استان و آقای دکتر پاد دادستان استان‌شده بود، که‌لازم‌دانستم تذکردهم

نزدیکی باشورویها

دیروز دنبالهٔ بحث باینجارسیده بود که روی اطلاعات خصوصی که تحصیل کرده بودیم معلوم شد بعضی نزدیکی هائی بین بعضی‌مقامات وشوروی حاصل‌شده‌است .

این یك موضوع مسلمی بودکه برهمه واضح‌شد وحالا دوقرینهٔ‌دیگر دراین مورد دارم که بعرض دادگاه میرسانم .

اول اینکه‌از مدتها قبل‌درتهران مصور سلسله مقالاتی تحت عنوان «من جاسوس شوروی درایران بودم» نوشته شده بود که‌متضمن‌حملات شدیدبدولت شوروی بود.

هفتهٔ بعد از فوت دهقان انتشار این مقالات درتهران مصور قطع شد ودلیل آنرا هم این موضوع ذکر کردند که‌چون آقای روشنیان‌بخدمت وظیفه رفته اند و قانونا نمی توانند نوشتن مقالات را ادامه‌دهند، از این نظر ادامهٔ این مقالات ممکن نشده. درصورتی که این حرف قابل قبول نیست زیرا دانشکده افسری اول فروردین شاگرد می‌پذیرد و لازم بود از همان موقع انتشار این‌مقالات ممکن نشود وحال آنکه تاقتل‌دهقان مرتبا منتشرمیشد.

پس دلیل قطع انتشارات این مقالات چیزدیگری بوده است .

موضوع دیگر که‌مؤید نزدیکی بعضی مقامات‌باشورویها است، جریان مهمی است که مطلب را برای خود بنده ثابت کرده است وحالا هم‌بعرض میرسانم.

بقیه درصفحه پنجم

معاملات پایاپای ایران وسوئد تا پنجسال دیگر تمدید خواهد شد.

در مقابل صادرات، کالا های سوئدی وارد بازارهای ایران می‌شود

در عرض پنجسال ۹۰ میلیون ریال صادرات و ۴۲ میلیون واردات بین ایران وسوئد مبادله شده است .

روابط بازرگانی ایران وسوئد از سال ۱۹۳۱ شروع می‌شود. دراین سال‌ازطرف‌دولت‌ایران هیئتی بریاست مرحوم ارباب کیخسرو بنام « هیئت نظارت ساختمان‌راه‌آهن» برای‌خرید لوازم راه آهن باروپا رفت .

هیئت مزبور پس‌ازمطالعه‌دراکثر کشورهای اروپا به‌سوئد میرود، چون می بینند لوازم راه آهنی که در سوئد ساخته میشود هم خوب و هم ارزان است با دولت سوئد وارد مذاکره شده و موفق می شوند موافقت دولت مزبور را برای خرید ریل‌وواگون وسایرلوازمات راه‌آهن درقبال‌فروش اجناس صادراتی ازقبیل خشکبارو فرش‌جلب نمایند. چون‌تا ان سال‌روابط بازرگانی وسیاسی بین‌دو کشور وجودنداشته وطرفین‌ازیك‌دیگر بی‌اطلاع‌بودند، باموافقت‌دولتین ایران وسوئد شرکتی مرکب از سرمایه صاحبان کارخانه ها و وارد کنندگان سوئد بنام شرکت «ایران محدود» تشکیل می‌شود .

این‌شرکت قراردادی با وزارت راه‌برای‌مدت‌پنج‌سال برای‌خرید لوازم راه‌آهن‌منعقد میکند .

شرکت‌مزبور پس‌ازخریدوحمل کالاهای ایرانی که مورداحتیاج سوئد بوده طبق‌قرارداد منعقده‌کلیه لوازم مورداحتیاج راه‌آهن ایران را تامین وتحویل‌میدهد.

پس‌ازخاتمهٔ‌مدت‌قرارداددرسال ۱۳۱۶ قراردانجدیدی بادولت‌منعقدمیشود .

بموجب این‌قراردادوقراردادهای دیگری که درسالهای بعدتنظیم شده شرکت‌مزبورمجاز بوده‌محصول ایرانی صادرومعادل صادرات‌خود محصولات اسکاندیناوی برای فروش در بازار آزاد و واردات دولتی وارد نمایند .

البته‌فروشی که بادارات‌دولتی‌میشود بایستی‌مقدم برسایراحتیاجات‌باشد.

مقررات وقوانین عمومی‌بازرگانی شامل حال این‌شرکت بوده وتابع مزایا و محدودیت های عمومی‌است

برای تنظیم حساب ارز و پایاپای درظرف هرسال کلیه معاملات دولتی‌وملی که برای دو کشورصورت میگیردازتاریخ سپردن پیمان ارزی

بقیه‌درصفحه پنجم

ویلیام دوگلاس در دانشگاه تهران

ویلیام دوگلاس ، قاضی عالیرتبه امریکائی ، دیروز عصر در سالن دانشکده حقوق ، برای عده زیادی ازکسانیکه بدعوت دانشگاه تهران برای استماع بیانات ایشان آمده بودند ، پس‌ازبیاناتی که آقای دکترسیاسی رئیس دانشگاه برای‌معرفی ایشان ایراد کردند، سخنرانی کرد .

ویلیام دوگلاس در این سخنرانی که عده زیادی از آقایان وزیران ، سناتورها ، قضات ، وکلای دادگستری ، روزنامه‌نگاران حضور داشتند ، تحت عنوان «قوانین امریکا ودستگاه اجتماعی» سخنرانی کرد و ضمن آن مشهودات خود را در ایران شرح داد . وی‌دراین سخنرانی گفت:

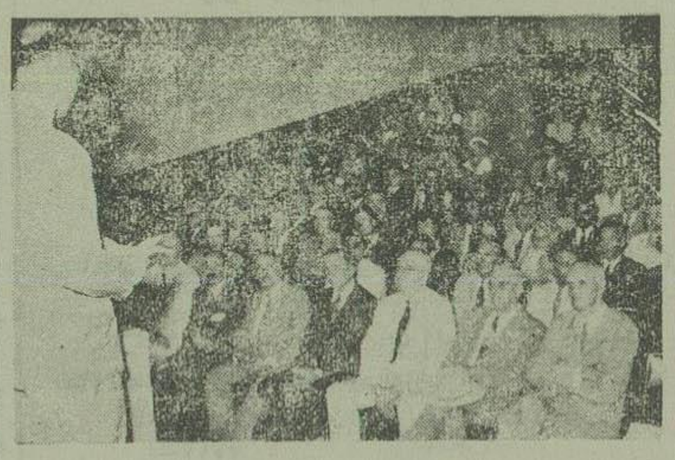

آقای دکتر سیاسی هنگام معرفی آقای ویلیام دوگلاس دیده میشوند

خانمها و آقایان ، همانطوری که حضور اعلیحضرت و رئیس دولت عرض‌کردم، خودرا از مهمانوازیهای کلیه افراد ایرانی سپاسگذار میدانم ومسرت خود را از دیدن مناطق بین ماکو تا شیراز امروز بعرض‌شماکه نمایندگان ملت ایرانید تقدیم میدارم زیرا ازپادشاه‌تاطبقه پائین جز مهمان نوازی چیزی‌ندیدم ضمنا متذکرمیشوم وقتی که درعراق بودم رادیو مسکو گفت من میخواهم در ایران آشوب راه بیندازم، یکی در عراق بمن گفت چرا اینجا نمی‌مانی گفتم‌رسم من‌اینست که هرسال فقط یك‌کشور را بشورانم بنابراین نوبت‌شمابعد میرسد.

اما موضوعی‌را که رئیس‌دانشگاه بمن محول نمودند سخنرانی نمایم بسیار وسیع است بهمین جهت اولا بتفصیل نمی‌پردازم و ثانیا از کسانی که اطلاعاتی در اینخصوص دارند معذرت‌میخواهم‌اگر برای آنهاتکرارشده باشد .

سیستم سیاسی امریکا یك سیستم حکومت‌فدرال است که ۴۸ ایالت‌خود بر خود حکمروائی مینماید و حق قانون گزاری نیزبخودایالت‌هاسپرده شده‌است.

قوانین مختلف از ازدواج‌طلاق شرکت‌ها ، انتشار اسهام و کلیه این مقررات باخودایالاتست وکاردولت‌مرکزی محدود بهمان قوانین ایالاتست منتهادر یك چنین‌سیستم حکومتی یك‌دارولازل دارد که اختلافات و تناقضات آنهارا حل نماید و دیوان عالی کشور در حقیقت همان داورمرکزی‌بین ایالات

بقیه‌درصفحه دوم

نامه تیمسار سرتیپ دفتری

آقای‌مدیر محترم روزنامه اطلاعات

متمنی است دستورفرمائید شرح زیر را در اولین شماره آن جریده درج‌فرمایند :

آقای دکتربقائی ضمن دفاع از قاتل‌مرحوم‌دهقان، شرحی‌راجع باینجانب فرموده‌بودند که برای‌روشن‌شدن‌اذهان عمومی لازم‌میدانم ضمن اظهار تعجب ازاظهارات‌خلاف‌حقیقت‌ایشان، مطالبی را باطلاع عامه برسانم :

اولا اینکه فرموده‌اند اینجانب که درآنموقع‌ریاست‌دژبان‌راعهده‌دار بودم اصرارداشته‌ام درشب‌وقوع‌قتل قاتل‌را بدژبانی ببرم و آقای سرتیپ همایونفر مانع‌شده‌اند، ابدا صحت نداشته‌وجداً موردتکذیب‌میباشد، زیرا نه من‌خیال‌بردن‌قاتل راداشته‌ونه‌ایشان درمقام دفاع برآمده، چنانچه‌خودآقای سرتیپ‌همایونفرضمن‌نامه‌ای که‌باینجانب نوشته‌اند موضوع را تکذیب‌نموده‌اند

ثانیاموضوع تعویض آقای‌سرتیپ همایونفررابایستی‌از رئیس شهربانی وقت‌سئوال نمود، لکن آنچه مسلم‌است قطعا با موضوع فوق ارتباطی نداشته است .

در خاتمه مجددا اظهارات‌آقای دکتر بقائی‌را جداً تکذیب‌و تضاوت درباره آن‌بسته بنظر هیئت دادرسان محترم میباشد .

رئیس شهربانی کل کشور

سرتیپ محمد دفتری

درجلسه هیجان انگیز مجلس شورای ملی انگلستان ، اتلی لایحه دفاعی دولت را پیشنهاد کرد و چرچیل درباره‌آن دولت را انتقاد نمود

« کلمنت اتلی » نخست‌وزیرانگلستان اعلام کرد :

حادثه کره در مناطق دیگر جهان تکرار خواهد شد

چرچیل خطاب به نخست‌وزیر انگلستان گفت :

چرا در اعزام سربازان انگلیسی به جبهه جنگ کره تاخیر کردید؟

کلمنت اتلی

وینستون چرچیل

لندن - دیروز عصر جلسات فوق العاده پارلمان انگلیس برای بحث درپیرامون مسائل مربوط بدفاع ملی‌افتتاح‌یافت تا درباره مبلغ‌هفتصد سه میلیارد وچهار صد میلیون لیره اعتبارات ضروری‌تصمیم بگیرد ، مستر اتلی طی نطقی که ایراد نمود اظهار کرد که برای جلو گیری ازجنگ سوم جهانی ملت انگلیس باید خود را به نحوی‌آماده سازد که در مقابل هر تهاجمی بتواند مقاومت بکند و بنابراین فداکاریهای بزرك لازم خواهد بود .

قبل از تشکیل جلسه پارلمان فراکسیونهای احزاب جلسات‌سری تشکیل دادند ومستر اتلی از تمام نمایندگان بقیدسوگند خواهش کرد که ازموافقت با اعتبارات واقدامات‌نظامی خودداری نکنند .

بقیه درصفحه‌سوم

سربازان امریکا در شمال «تاگو» یك‌میل پیشروی کردند

ژنرال‌واکرفرمانده نیروهای مدافع در جبهه جنگ به پیروزی ارتش امریکا امیدوار است

سه هزار سرباز کمونیست کره شمالی در مخاطره نابودی قرار گرفته اند

امیدواری به‌آینده

لشکر سوار نظام امریکا که در مناطق‌شمال‌شرقی‌شهر «تاگو» دربرابر حملات کمونیست‌ها موضع گرفته است دیشب پس‌ازده ساعت آرامش، برعلیه دشمن بیك‌حمله متقابله مبادرت کرده وموفق بتحصیل یك میل از اراضی متصرفی کمونیست‌هاشد.

ژنرال‌واکر فرمانده لشکرهشتم دیشب پس از اعلام خبرحمله‌متقابله سربازان لشکر سوارنظام امریکاطی مصاحبه‌ایکه باخبرنگاران جنگی‌خبر گزاریهانمود

اظهارداشت که تدریجا اوضاع وخیم‌جنگ کره مرتفع‌می‌شود وهرلحظه امیدواری باینده بیشترمیگردد.

وی‌اضافه کردهنوز ابتکارعملیات دردست کمونیست‌هااست وقدرت دارند که‌مواضع دفاعی مارا درامتداد ۱۲۰ میل مورد دستبرد قرارددهند .

لکن‌ضمنا من اطمینان کامل دارم که نیروهای سازمان ملل‌متحد نیز قدرت دارندکه آنهارا درهرنقطه که لازم‌باشدمتوقف‌سازند

چگونگی حمله

سخنگوی ستاد نیروهای مدافع درشبه‌جزیره کره درباره‌چگونگی‌حمله نیروهای سوار نظام امریکا درشمال «تاگو» امروز بامداداعلام کردکه نیروهای کمونیست دیشب قصدداشتند

بقیه درصفحه سوم

ژرژ مارشال وزیر دفاع امریکا شد

«جانسن» وزیردفاع ملی امریکا دیشب استعفای خودرا به‌ترومن تقدیم کرد

واشنگتن - مستر ژرژ مارشال.

دیشب دعوت‌مسترترومن رئیس‌جمهور امریکا مبنی بر احراز سمت وزارت دفاع ملی‌راپذیرفت.

وی در جنگ‌بین‌الملل‌دوم‌ریاست ستاد ارتش متفقین ودر سال ۱۹۴۷ عهده دار وزارت امورخارجه امریکا بودوطرح‌مارشال دائربر کمك‌اقتصادی بکشورهای اروپا از ابتکارات وی میباشدمارشال‌اخیراسمت‌ریاست‌مؤسسات صلیب سرخ امریکارا داشته‌ودرمحافل سیاسی واجتماعی آن‌کشور محبوبیت خاص دارد.

دیشب مسترلوئی جانسون وزیر دفاع‌همچنین‌استیفن ارلی‌معاون‌وزارت دفاع ملی‌امریکااستعفای خودرابه‌مستر ترومن تقدیم کردند.

جانسن درچند هفته‌اخیر مورد حملات شدید مخالفین درداخل وخارج لشکره‌واقع‌شده‌وغالبا تقاضای‌استعفای وی‌را کرده‌بودند.

ژرژ مارشال

سفیر کبیر ایران در ایتالیا

استوارنامه خود راتسلیم کرد

رم - آسوشیتدپرس - آقای‌علی منصور سفیرکبیر دولت ایران‌در ایتالیا دیروز با تشریفات رسمی استوارنامه خود را به مسیو اینودی رئیس جمهوردولت ایتالیا تقدیم کرد.

«هرمان» خبرنگار رویتر درتهران، درگزارش خویش مینویسد:

مقامات انگلیسی وامریکائی درتهران هیچگونه مخالفتی بامذاکرات بازرگانی ایران و شوروی ندارند

در محافل تهران نسبت به بسط روابط ایران وشوروی اظهار علاقه میشود

تهران - رویتر - عموما در ایران اظهار امیدواری می‌شود که اکنون که براثر آغازمذاکرات بازرگانی بین ایران وشوروی محیط‌صمیمانه‌ای ایجاد شده است ضمنا روابط دولتین نیز بر اساس حسن تفاهم استوار گرددزیرابرای نخستین بار پس‌ازسال ۱۹۴۶ که سربازان شوروی خاك ایران راترك گفته‌اند روابط‌ایران و شوروی وارد مرحله دوستی و صفا شده‌است .

اکنون در مرز های دو کشور آرامش‌حکمفرماست ومقامات‌شوروی سربازان محافظ‌مرز ایرانراکه چندی

بقیه درصفحه‌سوم

اطلاعات هفتگی

بزرگترین شورش اکراد درقرن اخیر

شاهزاده قاجارفرارکرد ولی یك شیخ عمامه بسر جنگید وقهرمان شد

یك داستان حقیقی وشگفت انگیزازبزرگترین شورش اکراد در تحت ریاست شیخ عبیدالله

کاملترین وجامعترین مقالات در اطراف موقعیت جوانرودیها وتشریح منطقه زدوخورد فعلی کردستان دراطلاعات هفتگی پس فردا

ویلیام دوگلاس در دانشگاه تهران

بقیه ازصفحه اول

۴۸ کانه امریکاست که وظیفه دار است ببیند این قوانین مختلف اساس اتحاد ایالات وقانون اساسی امریکا رامتزلزل می‌نماید یاخیر.

دیوان عالی کشور از وقتی که «جان‌مارش» رئیس آن بودچنین‌مقرر شد که هم نسبت بقوانین ایالات‌وهم تصمیمات کنگره امریکا اظهار نظر نماید و۱۴۵ سالست که این ترتیب مجری است.

من دراین مسافرت‌وقتی بکشور سوریه‌رسیدم پارلمان آنجامشغول‌شور وتنظیم قانون اساسی آن کشور بود وبحث دراین بودکه آیا دیوان عالی آنجا میتواند قانون مملکتی‌راردنماید یاخیر.

یکی ازنمایندگان میگفت دادن این‌حق صحیح نیست زیرا در امریکا چون چنین حقی داده‌شده، وضع آنجا را خراب کرده است.

دیگری میگفت اشکال کارامریکا درمسئله جنگ کره است نه‌موضوع دخالت دیوان‌عالی کشور درامور آن مملکت.

دیوان‌عالی کشور امریکا مطابق قانون بکار مشغول است ودر هرچند وقتی یکمرتبه بموجب رای کنگره انتخاب‌میشود.

ابتدا ازه نفر تشکیل میشد بعدا ۸ نفر وامروز ۱۰ نفرشده‌است وعلاوه براینکه درتصمیمات کنگره‌وتفسیرقوانین ایالات‌رسیدگی مینماید.

درمسائل جنائی وامور دیوان کشورهای شانزده‌گانه نیزحق اظهار نظردارد.ولی نود درصد کارهاتفسیر قانون است و علت هم این است که قانون‌اساسی‌مابسیارکلی وعاقلانه‌وضع شده‌است یعنی برای یك نسل نیست بلکه شامل حال یك‌ملت میباشد و دارای ریشه های‌تاریخی‌است.

مثلا منازعه شمال وجنوب امریکا برروی آزادی سیاهان بنفع غلامان تمام‌شد وبموجب‌مقررات ۱۴ گانه مسلم شد هیچکس‌رانباید ازحق‌کاروآزادی محروم کردمگر بموجب قانون.دیوان کشور در ۱۸۸۰ این قانون را با اینکه درمورد سیاهان وضع شده‌بود چنین تفسیر کرد که‌شامل کلیه افراد ملت و دستگاههای تجاری و شرکتها نیز میباشد

همچنین با اینکه شرکتها و کمپانیها مشغول مسکیدن شیره حیاتی مردم‌بودند، قوانین موضوعه دردیوان کشور بتدریج این‌مسئله‌را بنفع مردم وسط وضع‌صنعتی امریکاحل‌نموده.

همچنین‌اختیارات ایالات‌وکنگره امریکارامحدودنمود. مثلاایالات‌متحده نمی‌توانند مدت کار کارگران‌را تعیین نمایند و یازنهارا ازکار ممنوع کنند ویاقیمتها را تثبیت کنند، این ترتیب تا۱۹۳۸ ادامه داشت.

تااینکه بین‌مرحوم روزولت بادیوان کشور اختلاف شد ولی چون مردم پشتیبان دیوان کشور بودند،روزولت دراین مبارزه سیاسی باخت زیرا او تقاضا کرده بود بر تعداد دیوان کشور افزوده شود.

فقط کاری که کرد چون‌مدت‌دیوان کشور سابق منقضی میشد توانست در تجدید انتخاب، یکدسته قضات جوان‌راوارد دیوان کشور نماید.بهمین جهت‌این دیوان کشور جدید تصمیمات سابق راکه کهنه بود لغوکرد چنانکه ممکن‌است نسل‌دیگر کارهای ماراهم کهنه بداند زیراتصور نمی‌نمایم پدری دردنیا باشدکه پسرش باونگفته‌باشد که‌صحبتهای تومال عهدعتیق است.ما معتقدیم اگردرقوانین ملت قوه‌انعطاف نباشد جزاز راه‌انقلاب ممکن‌نیست آن قوانین تغییرنمایدوچون قوانین‌امریکا قابل انعطاف است بهمین‌جهت جلوی انقلاب راگرفته است

معهذا ما اصول قوانینی داریم که‌محال‌است تغییر نماید، ازقبیل حق آزادی نطق‌ومذهب ومطبوعات که‌در کلیه تغییر ها اصل‌آزادی بیشتر تایید وتاکید می‌شود. فعلا مهمترین کارما تغییر قوانین اجتماعی از قبیل تعیین ساعات کار وتامین آزادی افرادواقلیت‌ها ومخصوصاجلوگیری‌ازفعالیت‌های کمونیزم است که موضوع بسیار مهمی است زیرا بموجب قانون اساسی امریکا نمیتوان آزادی راطوری اجازه‌داد که لطمه به‌آزادی دیگران‌وارد آید. در حالی که امروز همه میدانیم اگر کمونیسم موفق بپیشرفت شود حق آزادی عقیده دیگران راسلب‌مینماید. ماگرفتار تناقض هایدا بنامی وشعب سوسیالیسم میباشیم که‌چگونه این بحث رادراین مسائل حفظ نمائیم.

نصیحتیکه می‌خواهم بشماایرانی ها نمایم اینست که‌اولابعقیده من نه تنها یك حزب سیاسی هیچوقت نمی‌تواند مسائل اجتماعی یك ملتی‌راحل نماید بلکه‌یك‌نسل هم نمیتواند موفق شود زیرا زندگی هرفرد بشری چیزی‌نیست جزبین خطا وصواب و مملکتی مانند ایران نمیتواند خودرا مانند دوسر بادبادك‌وسل بدولت‌های خارجی نماید به شوروی یا کشور دیگر،خویش را بچسباند بلکه باید در طی طریق‌زندگی استقلال فکری داشته باشد کمونیست ها نسبت‌بمسئله آزادی کار تبلیغات مینمایند و البته‌در کشورهای صنعتی ازجهت تزاحم کار و تراکم‌افراد این موضوع قابل‌توجه است ولی در ایران که‌کشورزراعتی است می‌توان دهقان راصاحب زمین کردتازراعت نمایدزیرازمین‌بزرگترین وثیقه برای کار است و تزاحمی‌هم‌در پیش‌نیست. در خاتمه‌می‌خواهم متذکر شوم که من در تاریخ ایران این نکته را دیده ام که ایرانیها نسبت بآزادی فکر وعقیده خودعلاقه‌مخصوص‌دارندو ادبیات شما لبریز از این‌مسائل است ما امریکائیها هم چون همینطور فکر می‌کنیم بنابر این باشماقرابت‌تاریخی وفکری‌داریم.

نامه آقای دکتر سجادی

آقای مدیرمحترم جریده شریفه اطلاعات

خواهشمندم شرح زیررا برای طرفداری‌ازحقیقت امربدرج فرمائید:

آقای عباس‌اسلامی نماینده‌مجلس شورای ملی درجلسه روزسه شنبه ۲۱ شهریور اظهار نمودندایجانب صاحب پارکهامیباشم‌ودرسینما رکس‌مشارکت دارم، بوسیله همین‌نامه‌این جانب کلیه پارکهای خود وغیر ازمنزل مسکونی هرنوع غیرمنقول اعم ازمنزل-مزرعه دکان- زمین‌راکه بهرصیغه قانونی‌باین جانب تعلق داشته‌باشد وهمچنین سهم‌الشرکه ادعائی ازسینما رکس وهر سینمای دیگر اعم از این قبیل‌که در تهران یا سایر شهرستانها باشد به جمعیت‌شیرو خورشیدسرخ ایران تقدیم می‌نمایم‌وراجع بسایراظهارات مشارالیه نیز ازطریق قانونی ومراجع‌صلاحیت دار تعقیب مقتضی بعمل‌خواهد آمد.

با احترامات فائقه

دکتر محمد سجادی

افزایش پستهای هوائی

بطوریکه از وزارت پست و تلگراف وتلفن اطلاع‌میدهند:ازتاریخ شنبه ۲۵ شهریور ماه جاری پست هوائی بمقصد چکوسلواکی از هفته یك‌پست بدو پست افزایش یافته و علاوه بر پستی که روز ۴ شنبه بوسیله طیاره شرکت ایرفرانس فرستاده می شد،یك‌پست هم روزهای شنبه بسته شده وصبح یکشنبه باطیاره هلندی به مقصد فرستاده میشود.

***

از تاریخ چهارشنبه ۲۲ شهریور ماه جاری پستهای هوائی بمقصد سوئد ایتالیا - هلند ازهفته یك پست بدو پست افزایش یافته واضافه بر پستی که روزهای یك‌شنبه بوسیله طیاره سوئدی فرستاده می‌شد یك پست هم روزهای چهارشنبه بمقصدکشور های فوق بسته شده وصبح روز پنجشنبه بوسیله طیاره شرکت‌هلندی بمقصد فرستاده میشود.

***

ازتاریخ شنبه هیجدهم شهریورماه جاری پست هوائی بمقصد بروکسل (بلژیك) اضافه بر پستی که‌روزهای چهارشنبه بسته‌میشود بسته‌شده بوسیله طیاره‌هلندی K.L.M صبح یکشنبه بمقصد فرستاده می‌شود بنابراین فرستندگان مسئولات‌هوائی بمقصدبلژیك‌میتوانند هفته دوروز روزهای شنبه‌وچهارشنبه مرسولات خود رابنامبسته پستی تسلیم نمایند تاروز بعد بمقصد فرستاده‌شود.

***

ازتاریخ شنبه ۲۵ شهریورماه جاری‌پست‌هوائی بمقصد چکوسلواکی ازهفته یك‌پست بدوپست افزایش‌یافته واضافه بر پستی که روز چهارشنبه بوسیله طیاره‌شرکت ایرفرانس‌فرستاده میشد یك‌پست هم روزهای شنبه بسته شده وصبح یکشنبه باطیاره هلندی بمقصد فرستاده میشود.

نامه آقای فرخ

علت تغییرسرتیپ همایونفر

آقای مدیر محترم روزنامه اطلاعات،متمنی است دستور فرمایند شرح زیر را دراولین‌شماره‌آن‌جریده درج فرمایند:

درمحکمه جنائی ومحاکمه جعفری وکلای متهم اظهاراتی نسبت به شهربانی در زمان تصدی اینجانب نموده‌اندکه‌برای‌رفع شبهه ذیلا توضیح میدهم.

درموقع حمل‌دهقان به بیمارستان بلافاصله جعفری‌را بشهربانی‌منتقل‌ودر اطاق اینجانب باحضور افسران ارشد حاضر نمودند وبهیچوجه ازطرف‌تیمسار دفتری برای‌جلب بستاد نه‌اقدامی شده بود ونه‌مشارالیه بکسی اظهار نموده بودند.

اماراجع بانفصال‌تیمسار همایونفر که باستناد اظهارفوق بیسابقه‌ای شده است بکلی برخلاف حقیقت‌است،زیرا انفصال تیمسار همایونفر بواسطه سوء تدبیر مشارالیه نسبت بدستگیر کردن ۱۱ نفرمتعلمین دانشکده‌طب پیش آمده نموده زیرا طبق نامه جناب آقای دکتر جهانشاه‌صالح‌ونامه ستاد ونظام وظیفه، شهربانی موظف بود که این ۱۱ نفر را جلب و به‌نظام وظیفه تحویل نماید اینجانب برئیس انتظامات دستور دادم که‌این موضوع را اجرانماید. آقای تیمسار همایونفر درساعت ۶ بعد از ظهر در چهارراه لاله‌زار خواسته است‌متعلمین راجلب نماید که‌منجر باجتماع و عدم موفقیت ازاجرای‌دستورصادره گردید بدیهی است همچو اشتباه و خطائی ازطرف اداره پلیس غیرقابل‌عفواست وهمین عمل موجب شد که‌متعلمین‌طب بدانشگاه ریخته‌و اتومبیل دکترعزیزی راشکسته ومعلمین‌خودرا توقیف کردند ودر موقع‌وقوع‌این‌حادثه‌من‌درباشگاه افسران برای دیدن‌فیلم تشییع جنازه شاهنشاه فقید دعوت داشتم، تیمسار همایونفر بمن مراجعه نمودوو اجازه خواست بااستعمال‌اسلحه‌متعلمین‌رادستگیر نماید این اظهار انحراف ایشان را ازوظایف پلیسی نیز بمن ثابت‌نمود البته اجازه استعمال اسلحه ندادم‌وبلا فاصله بشهربانی رفته وتیمسارشوکت رااز گیلان احضار کردم و۴۸ ساعت بعدشوکت بریاست‌انتظامات‌وهمایون فررا بگیلان منتقل نمودم واین‌تقصیر و غفلت او را بخودش تذکر دادم علیهذاتعبیرات‌واظهاراتی که‌دراطراف اینموضوع‌میدهند وباقتل‌دهقان‌مربوط مینمایند،بکلی کذب ودور از حقیقت است.

ونیز شرحی راجع باستعمال‌دست بندقپانی وفشار بمتهم اظهارشده‌است که‌بکلی عاری ازحقیقت‌است، زیرادر مدت تصدی من‌در شهربانی یك کلمه ازجعفری‌بدون‌حضور نماینده‌دادگستری‌و بازرسی ودادیار سئوالی نشده است‌و حتی همان وقت درپاسخ جرایده دست چپ درجراید اعلام نمودم که اگردر شهربانی برخلاف قانون‌و مقررات عملی میشود مدعی العموم میتواند بر علیه مرتکبین اعلام جرم نماید‌علیهذا اگربسوابق وپرونده‌ها و نمایندگان دادگستری مراجعه‌شود عدم صحت‌این اظهارات نیز کاملا واضح و مدلل خواهد شد و انتظار دارم آقایان وکلای متهم‌ومتظلمین که‌در امور حقوقی مبرز و اثر دکتر درحقوق هستند،برای اثبات اظهارات خودکه مربوط بشهربانی درزمان تصدی این جانب‌است، بساظهارات غیر محقق و شایعات متوسل نشده‌و همواره‌حقیقت ووجدان را رعایت فرمایند.

سید مهدی فرخ

نتیجه قرعه کشی پریروز

ساعت هفده‌پریروزمراسم‌قرعه کشی سری۶۱ بلیطهای بخت آزمائی ملی با حضورهیئت مدیره بخت آزمائی وعده کثیری ازدارندگان‌بلیط‌درمحل‌سازمان شاهنشاهی خدمات اجتماعی بعمل‌امد.

نتیجه قرعه کشی ازاینقراربود:

بلیط هائیکه شماره آخر آن‌ها به۵ختم می‌شود برنده ۵۰ریال

بلیطهائیکه دوشماره آخرآن‌ها به۶۲ختم می شود برنده۱۰۰ریال

بلیطهائیکه سه‌شماره آخرآنها به۲۹۷ختم می‌شود برنده۱۰۰۰ریال

بلیط هائیکه چهار شماره آخر آن ها به ۸۷۰۰ختم می شود برنده ۲۰۰۰۰ریال

بلیطهائیکه پنج شماره‌آخرآن‌ها به۷۱۷۰۹ختم‌میشود برنده دویست‌و پنجاه‌هزار ریال

ضمنا بلیطهای شماره۷۱۷۱۰و ۷۱۷۰۸هر کدام برنده‌ده‌هزار ریال می باشند.

بیمارستان وزایشگاه سوم‌اسفند

باطلاع عموم میرساند:

درسرویس‌جراحی بیمارستان‌عملیات فتق - آپاندیسیت-سنگهای کلیه ومثانه و کیسه صفرا - اوستئومیلیت - بواسیر - فبروم وسرطان رحم - تومرهای تخمدان -سرطان پستان -شکسته بندی پیوندبوست واستخوان

درسرویس چشم‌و گوش و گلوو بینی عملیات آب‌مروارید-آب‌سیاه آنتروپیون - ماستوئیدیت - اوزتین - سینوزیت - پولیپ تحت نظر متخصصین باتجربه بابهترین طرز انجام میشود.

درسرویس‌زایمان زایمانهای طبیعی غیرطبیعی.

درسرویس فیزیوتراپی - ماساژطبی وبرقی برای‌معالجه چاقی‌وفلج های‌مختلف عملی‌میگردد.

مدیریت بیمارستان

آ-۳۹۶۹ — ۴-

هندسهٔ فضائی

ازمؤلفان دانشمند آقایان صفاری وقربانی

چاپ جدید این‌کتاب باتجدید نظرو تغییرات کلی درمتن منتشر گردید درآخراین کتاب صورت‌تمام مسائلی که تاکنون درامتحانات‌سال‌پنجم‌متوسطه داده شده بعلاوه مسائل‌متعدد دیگرمشابه با آنها در دسترس دانش آموزان گذاشته شده است.

دوره ریاضیات قربانی - صفاری هر سال با آخرین کتب کلاسیك خارجی مقایسه میشود هرچاپ این کتابها برچاپ قبل مزیت دارد. درهر چاپ جدید بدون هیچگونه تعصبی نواقص آنها مرتفع میگردد و ازتجارب دبیران کشورو نظرهای ایشان استفاده میشود.

کتابفروشی وچاپخانه علی اکبرعلمی - تهران- ناصرخسرو

آ-۷۵۵۹ — ۱-۲

آگهی

بمنظورتشکیل اتحادیه صنفی وانتخاب هیئت مؤسسین بدین وسیله ازعموم آقایان اهل صنف معمار وبناء دعوت میشود درروز پنجشنبه بیست‌و سوم شهریورازساعت چهاربعد ازظهرالی‌ساعت هشت بعد ازظهر برای‌شرکت درمذاکرات واتخاذ تصمیم حضوربهمرسانند در صورت عدم حضور و اتخاذ تصمیم هیچگونه اعتراضی پذیرفته نخواهد شد نشانی خیابان تخت‌جمشیدشرقی نزدیك خیابان بهارمنزل حاج ابراهیم کاریابی.

حسینعلی ایزد مهر - عبدالله اسلامی - عبدالکریم حجاران - حسن تجلی - ابوالقاسم صابری - مرتضی باقریان غلامعلی حاجی حسین - اکبرکاچار- حسینعلی آباد- مهدی شاهپوری

آ-۷۵۳۴

دوره مثلثات در ۲ جلد

برای سالهای چهارم و پنجم دبیرستانها

دوره رسم در چهار جلد

برای سالهای اول و دوم و سوم و دوره دوم دبیرستانها

دوره حساب در دو جلد

برای سالهای اول ودوم دبیرستان

تألیف

آقایان: **حسین بحرانی - هوشنك منتصری - رستم پارکی**

دبیران ریاضیات دبیرستانهای پایتخت

با مقدمه فاضلانه و تقریظ **جناب آقای دکتر مجتهدی**

استاد محترم ریاضیات دانشگاه تهران ازچاپ خارج وانتشاریافت

کتابفروشی وچاپخانه دانش خیابان ناصر خسرو

آ-۷۵۱۱ — ۱-۳

مطب دکتر فضل‌الله معتضدی

متخصص دربیماریهای داخلی‌کلیه وفشارخون ازکوچه‌لادن بخیابان سباح مقابل‌کالج انتقال یافت.

پذیرائی از ۳ تا ۶ آ-۷۳۹۰ ۲-۵

آگهی

هنرستان هنرپیشگی برای دوره‌سوم تحصیلات هنرپیشگی باشرایط زیرعده‌ای‌هنرجوی‌مردوزن داوطلب بامسابقه قبول‌مینماید:

۱ - دارای گواهی‌نامه دوره‌اول دبیرستان یامدارك تحصیلی که وزارت فرهنگ معادل‌با سال‌سوم متوسطه تشخیص‌دهد.

۲ - دوره تحصیلات هنرستان هنرپیشگی سه‌سال می‌باشدکه پس‌از ختم‌دوره ۳ساله قبول‌شدگان ازامتحان باخذگواهی نامه کامل متوسطه‌تئاتر نائل می‌شوند.

۳ - ساعات تدریس همه روزه غیراز ایام تعطیل از (۴ تا ۸) بعداز ظهر میباشد.

۴ - بانوان ودوشیزگانیکه درمسابقه‌ورودی قبول‌شوند وبرحسب نمره‌ای که‌درمسابقه گرفته باشند ماهیانه مبلغی‌بین ۶۰۰الی۹۰۰ ریال بعنوان هزینه تحصیل داده میشود.

۵ - سن‌هنرجویان‌مرد نبایستی‌علاوه ازهیجده‌سال‌باشدمگر کسانیکه نظام‌وظیفه خودرا انجام‌داده باشندیابرك معافی‌ارائه دهند.

۶ - داوطلبان میتوانند همه‌روزه غیر از ایام تعطیل از شنبه ۲۵ شهریورماه لغایت چهارشنبه ۵مهرماه ۱۳۲۹ ازساعت۵تا۷ بعداز ظهربا دردست داشتن گواهی‌نامه قبولی سال‌سوم دبیرستان و۶قطعه‌عکس ودوبرك رونوشت شناسنامه و گواهی حسن اخلاق ورفتار از دبیرستانیکه در آن مشغول تحصیل بوده‌اند وموافقت‌نامه ولی خود بدفتر هنرستان هنرپیشگی واقع درچهارراه بهرای‌محل‌سابق کلوب‌عصر برای نام‌نویسی مراجعه نمایند.

آ-۷۴۷۳ — ۲-۳

هنرستان هنرپیشگی

دکتر غربی

متخصص بیماریهای **جهاز هاضمه — غدد مترشحه‌داخلی**

تغذیه (دیابت - نقرس - چاقی) از اروپا مراجعت و در مطب سابق (خیابان پهلوی مقابل کافه شهرداری) بیمارانرا می‌پذیرد.

ساعات پذیرائی - ۴-۷ بعد از ظهر

آ-۷۳۸۳ — ۲-۵

اول اطلاعات هوائی بعد گذر نامه

اشخاصیکه قصد عزیمت بخارجه را دارند برای اینکه همیشه به‌منبع مطمئنی ازاخبار ایران‌دسترسی داشته باشند مقتضی‌است‌یك شماره اطلاعات هوائی رابنام‌خود آبونه شوند.

-۱-

ماشین‌های تحریر فارسی ولاتین‌اندرووود

نرده بلند - نرده کوتاه -پرتابل -شرکت‌ایران تکنو خیابان‌سعدی تلفون ۹۵۶۳ نگاه عظیمی باب‌همایون.

۶۷۵۱-۱ — ۱۰+۸

آگهی

چون نمایندگی شرکت سهامی پخش‌شهنا درمازندران‌گرگان ودشت برای توزیع محصولات‌کارخانجات بهشهر - شاهی‌وگونی‌بافی وظفرتبریز احتیاج بیکعده عامل فروشی که دارای سابقه بازاری باشند درنقاط نامبرده بالا دارد بدینوسیله باطلاع عموم علاقمندان میرساند تا درصورت تمایل و تقبل شرایط عاملیت پیشنهاد خودرا تاروز دهم مهرماه بتجارتخانه‌اینجانب اسمعیل پاکزاد دربهشهرتسلیم دارند.

نماینده شرکت سهامی پخش‌شهنا - اسماعیل پاکزاد

آ-۷۵۵۲

آگهی رسمی

طبق نامه مورخه ۱۶ر۱ر۲۹ شرکت سهامی‌ایگل‌پیوست‌صورتجلسه مجمع عمومی هیئت مدیره شرکت مزبور عبارت است از آقایان‌احمدمعیری رئیس هیئت مدیره هاملت ترادهانیان مدیرعامل سلار بختیار عضو هیئت مدیره بمدت دوسال وآقای‌نصیربختیار بمدت یکسال بسمت بازرس انتخاب گردیده وحق امضاء اسناد واوراق مالی بادونفرازسه نفر هیئت مدیره خواهد بود.

بتاریخ ۲۱ر۶ر۱۳۲۹

رئیس اداره ثبت شرکتها • محمد علی عبادی

آ - ۷۵۳۵

ازخویشاوندان ودوستان گرامی که درمصیبت وارده ابراز تفقد ودل جوئی‌فرموده‌اند عرض امتنان نموده دوام‌عمروسلامت همگی را ازخدامسئلت مینمائیم واگر بعلت تالم در شرفیابی تاخیر شود از کرم و بزرگواری شما امید عفو داریم

آ- ۷۵۴۱ **خانواده بنی سلیمان شیبانی**

نظر بفوت حجة الاسلام حاج سیدمحمد صادق مجتهد جیلانی مجلس فاتحه در مسجد سیف‌الدوله خیابان شاه‌آباد کوچه‌ظهیرالاسلام بعداز ظهر ۵شنبه ۲۳ شهریور ازساعت۴ تا۶ منعقد است و ختم‌زنانه نیز در همان ساعت‌درمنزل آن‌مرحوم واقع در شاه‌آباد کوچه‌سردار برقرارخواهد بود.

رضا رفیع - نور الدین رفیع شریعتمدار - احمد - الحسینی فاطمی-علی‌غروی - مجتبی‌فاطمی مدیر روزنامه آفتاب و سردفتر ۱۱۱ تهران - مهدی‌لشکری-عرفان‌جیلانی

آ-۷۵۶۶

با ابراز تاسف این‌ضایعه‌را بعموم بازماندگان آن‌فقیدتسلیت‌میدهیم.

بانهایت تاسف فوت بانو جهانشاه رفیعی‌را باطلاع‌بستگان‌وآشنایان میرساند مجلس ترحیم زنانه ازساعت۱۶ الی ۱۸ روز ۵ شنبه ۲۳شهریور ماه درمنزل شخصی واقع در خیابان ولی آبادکوچه سردار مخصوص منزل علیزاده و مجلس ترحیم مردانه روز جمعه ۲۴ از ساعت ۱۰ الی ۱۲ در همان مکان برقرار خواهد بود.

توران علیزاده - محترم جوادی - ملوك فاتح - علی اکبر علیزاده - امیر هوشنك علیزاده - فریدون‌جوادی خلیل فاتح - منوچهر جوادی - ستوان یکم جهانگیر فاتح

آ-۷۹۱۶

بعموم بازماندگان آنمرحوم این مصیبت را تسلیت میدهیم

درگذشت بانوهما بیات‌را بدینوسیله باطلاع خویشاوندان وآشنایان میرساند هزینه مجلس‌ختم‌بمصارف خیریه میرسد ومجلس‌تذکرزنانه‌آنمرحوم روزه‌شنبه ازساعت۴ تا۶ بعدازظهردرمنزل سرهنك بیات‌واقع‌درحشمت‌الدوله خیابان کیوان کوچه قهرمانی‌منعقداست.

سرهنك بیات - سرهنك دکتر مشیراعلم شیخ - حاج احمد بازرگان - دکتر موسی نجم آبادی - فرخ کیوانی رکن الدین همایون فرخ

آ- ۷۵۶۳

بیازماندگان آن مرحوم این مصیبت را تسلیت میدهیم

با کمال تاثروتاسف‌فوت آقای اسماعیل صادقیان را باطلاع‌دوستان وآشنایان میرساند مجلس ترحیم مردانه صبح روزه‌شنبه ۲۳ شهریور از ساعت ۹الی۱۱درمسجد امامزاده زید ومجلس‌ترحیم زنانه بعد ازظهرهمان روز درمنزل خیابان فردوسی کوچه طبس برپاخواهدبود.

محمدعلی‌صادقیان - ابراهیم صادقیان- مهندس صادقیان ابوطالب صادقیان - میرصادق‌جزایری - میرحسن‌جزائری حاجی رمضان نظرپور - هادی زربینیان -محمدتقی‌میلانی

آ- ۷۵۴۲

بخانوادهٔ محترم صادقیان و عموم‌بازماندگان‌آن مرحوم‌این‌مصیبت را تسلیت میدهیم

بانهایت تاسف فوت بانونصرت پیمایش راباطلاع دوستان وآشنایان میرساند مجلس ترحیم آنمرحومه روزه‌شنبه ۲۳ماه جاری (فردا) ازساعت ۲الی۶ بعد از ظهر درمنزل شخصی‌واقع دردروازه‌شمیران‌پل چوبی مقابل مسجدنوسازمنعقد خواهد بود

عزیزالله پیمایش - حبیب‌الله پیمایش -باقر پیمایش

آ- ۷۵۶۲

بعموم‌بازماندگان آن مرحوم تسلیت میدهیم

«هرمان» خبرنگار رویتر در تهران

درگزارش خویش مینویسد :

بقیه ازصفحه اول

پیش بازداشت‌شده بودند بمقامات‌ایران مسترد نموده‌اند.

دولت ایران نیز درمناطق و شهرستان‌های شمالی حکومت نظامی‌را ملغی ساخته واعلام نموده که‌درپرونده زندانیان حزب‌منحله توده تجدید نظر خواهدشد.

از طرف‌دیگر هنوز تبلیغات و فعالیت ایستگاههای فرستنده مسکو و باکو مبنی بر حمله به‌هیئت حاکمه و جنگ طلبان امریکائی و انگلیسی در ایران خاتمه نیافته وافراد حزب‌توده ومخصوصاًجراید دست‌چپ بهواخواهی بیانیه صلح طلبان استکهلم مشغول فعالیت‌میباشند.

پست های نمایندگان کنسولی ایران و شوروی که‌سال گذشته تعطیل شده‌بود هنوز مجددا افتتاح نشده و ضمنا محافل عمومی رفتار دولت شوروی‌را نسبت به‌عدم اعزام‌نماینده درمراسم تشییع جنازه رضا شاه فقید فراموش نکرده‌اند،

بعضی از ایرانیها معتقدند که‌دولت شوروی در اغاز و افتتاح مذاکرات بازرگانی بادولت ایران پیشقدم بوده است و بهمین جهت نسبت باین اقدام تدبیرهای مختلفی‌شده است.

بعضی‌معتقدند که عمل‌اخیر دلیل‌بر اینست که دولت شوروی فعلا قصد تجاوز ندارد برخی‌دیگر معتقدند که این پیشنهادجنبه آخرین‌مقاصدشوروی را درایران‌دارد.

خبر نگار رویتر پس‌از اشاره بوضع دفاعی کشور اضافه کرده‌است که وضع دفاعی ایران در جنگ های آینده مربوط به چگونگی و سرعت دریافت کمك از دول باختری می‌باشد.

دربعضی ازمحافل سیاسی اظهار عقیده میشود که مقامات دیپلماسی انگلیسی وامریکائی درتهران‌درمورد مشی سیاسی خویش درایران‌مخصوصا ازنقطه نظرشوروی بایکدیگر اختلاف عقیده داشته و مثلا گفته می شود که مقامات‌امریکائی علاقه‌دارند که‌روابط ایران وشوروی دروضع ابهام باقی مانده وانگلیسها مایلند که‌این‌روابط براساس صحیحی تثبیت شود لکن مقامات رسمی هردواعلام نموده‌اند که هیچکدام نظرمخالفی نسبت‌بمذاکرات جهت عقد قرارداد بازرگانی ایران‌و شوروی ندارند مشروط براینکه‌قرار داد مزبورمتضمن‌تعهدات‌سیاسی نباشد.

غالبادرایران گفته‌میشود اگرایران بخواهد دربرابرشوروی‌پاتقویت شود بایدمقدم برتجهیزات نظامی‌وضع‌اقتصاد خودرا اصلاح نماید بهمین‌جهت نسبت بکمك امریکا بایران اظهار نومیدی کرده و انتظار دارند که مذاکرات بازرگانی ایران وشوروی‌سبب‌تسریع کمك امریکا بایران گردد.

منابع مسئول‌رسمی ونظامی‌ایران معتقدند که راه‌حل اساسی برای‌تقویت قدرت اقتصادی کشور آنست که بین طبقات توانگروبی‌بضاعت تعادل برقرارشده بدین‌ترتیب این‌اسلحه مؤثر ازدست ماشین‌تبلیغاتی‌حزب‌توده‌گرفته شود.

دراین زمینه بایدگفته شود که نمایندگان بانك صادرات وواردات امریکا اخیراً طی‌مطالعات خویش در ایران‌اعلام‌نمودند که درآینده‌نزدیکی وام طویل المدت بایران داده‌خواهد شد.

وضع‌عمومی مرزهای شمالی‌ایران وشوروی مانندسابق بوده واز طرف مستحفظین‌هردوطرف‌اقدامات‌احتیاطی رعایت میشود.

یك‌افسر ارشدارتش‌ایران‌دراین موردمیگوید:

اقدامات مادلیل براین نیست که ما انتظاروقایع جدیدی راداریم‌بلکه ماناگزیرهستیم‌ازعملیات احتیاطی‌خود که سالها بطور غیرعادی‌ادامه داشته پیروی کنیم.

چرا دراعزام سربازان انگلیسی

بجبهه جنك کره تاخیر کردید ؟

بقیه ازصفحه اول

مستراتلی تقاضا کرد که فوراً بر مدت خدمت نظام وظیفه و بر میزان بودجه نیروهای زمینی دریائی‌وهوائی افزوده‌شود.

وی گفت ابسترو کسیون دائمی شوروی کوشش‌های سازمان‌ملل‌متحد راعقیم گذاشته‌ودرتمام‌قسمت‌های جهان طرفداران کمینفرم دائما برای ایجاد اضطراب فعالیت کرده‌اند.

ما باید اذعان کنیم که قضیه‌کره درمناطق دیگر جهان نیز ممکنست تکرار شود.

مستراتلی ازمجلس عوام تقاضا کرد که‌تاروز جمعه آینده لایحه‌مربوط بتمدید مدت خدمت نظام از۱۸ماه را بدوسال موردتصویب قراردهد.

وی‌همچنین خواهش کرد اقدام درباره ازدیادوحقوق افراد نیرو های نظامی را تصویب نماید.

نخست‌وزیر انگلیس اظهارداشت که دولت انگلستان یك لشکر جدید درآلمان مستقرخواهد کرد وده‌لشکر زیر پرچم و ۱۲ لشکر ذخیره در انگلستان ایجادخواهدنمود.

هر لشکر انگلیسی مرکب از پانزده هزار تا هیجده هزار نفر می‌باشد.

سپس‌مسترچرچیل‌لیدرحزب‌محافظه کار درپشت تریبون‌رفته‌و گفت من و حزب محافظه‌کاربابرنامهٔ دفاعی‌دولت انگلستان موافقیم ولی موافقت ما دلیل‌رای‌اعتمادبدولت نخواهدبود

سپس‌مستر اتلی‌رامخاطب‌قرار داده‌و گفت شماچرا دراعزام نیروهای انگلیسی بکره‌تاخیر کردید.

دراین هنگام صدای جنجال و اعتراضات نمایندگان‌کارگر در فضای تالارمجلس‌شورایملی طنین‌انداز گردید وچرچیل درحالیکه خونسردی‌خود را حفظ کرده بودگفت تصمیم دولت مبنی براعزام سربازان انگلیسی بجنك‌کره خیلی‌دیر وهنگامی اتخاذ گردید که مقامات‌امریکا احساس کردند که واقعا دولت‌انگلستان دراعزام سربازان راه تعلل‌پیش گرفته‌است

وی اضافه کرد باید با سرعت بیشتری مواد جنگی‌وتجهیزات‌خودرا افزایش دهیم‌اکنون‌اکثریت‌نمایندگان این مجلس مایل هستند که دولت انگلیس ازارسال لوازم جنگی وهر گونه موادی که ممکن‌است درطریق تهیه ادوات جنگی‌مورداستفاده واقع شود بکشورجماهیرشوروی خودداری کند.

چرچیل درپایان گفت دولت‌باید متوجه باشد که‌مجلس طرفدارشرکت آلمان باختری دراتحادیه تدافعی اروپای باختری است واکنون که مقدمات تشکیل ارتش واحد اروپا فراهم شده دولت باید زودتر تصمیم بگیرد.

پس‌ازپایان نطق‌چرچیل، کلمنت دیویس لیدرحزب لیبرال نیز نطقی دربارهٔ تایید برنامه‌دفاعی انگلستان ایرادکرد.

امروزنیزجلسات مجلس شورای ملی دربارهٔ این موضوع تشکیل خواهد شد.

موضوع وام شرکت نفت

لندن ـ خبرنگار ـ رویتر ازتهران گزارش میدهد که‌شرکت نفت انگلیس و ایران مبلغ ۸میلیون‌لیره بعنوان قرضه بدون ربح‌بدولت‌ایران داده است این مبلغ بعنوان حق الامتیاز آنی شرکت بدولت ایران داده شده است‌وبموجب شروط ومواد امتیاز نامه فعلی نفت است تا آنکه‌متمم‌قرار دادنفت رامجلس شورای‌ملی تصویب کند دوماه قبل‌شرکت نفت‌مبلغ۶میلیون لیره بدولت ایران نیزوام‌داد

لندن ـ قرضه‌بدون ربح کمپانی انگلیس وایران که بدرخواست‌دولت ایران بوده است درمحافل سیاسی حسن‌اثر بخشید، ومطبوعات انگلستان‌این قرضه هشت‌میلیونی‌راکه ازطرف شرکت نفت‌پرداخت‌شده دلیل حسن‌روابط دوکشورتلقی نموده‌اند وضمنا نوشته‌اند بااعطای این‌قرضه، شرکت خواسته است‌بفهماند که برای گذراندن قرارداد الحاقی، هیچگونه فشاری‌بدولت ایران وارد نمی‌آورده

کنفرانس وزیران امور خارجه سه‌دولت آغاز شد

گفتگو های دیروز برمحور دفاع آلمان دورمیزده

نیویورك ـ مستر بوین وزیر امور خارجه انگلستان دیروزبا کشتی وارد بندر نیویورك گردید.

وی دربرابر خبرنگاران گفت درکنفرانسی که باشرکت وزیران امورخارجه امریکا وفرانسه تشکیل‌خواهدشد، مخصوصادربارهٔ‌موضوع‌تقویت نیروی دفاعی آلمان تصمیماتی اتخاذ خواهد شد.

مستربوین همچنین خاطرنشان کردکه درباره اختلاف نظرانگلستان وامریکا درباره مسائل خاور دور دراین‌مذاکرات بحث‌نخواهدشد.

چند ساعت بعد مستربوین وشومان وزیر امورخارجه فرانسه واچسن وزیرامورخارجه امریکا در میهمانخانه (والدرف‌استوریا) یکدیگر راملاقات کرده ودست‌یکدیگررا باگرمی‌فشردند.

پس ازیکربع‌ساعت وزیران بتالار مذاکرات راهنمائی‌شده‌و نخستین جلسه کنفرانس تشکیل گردید.

تاکنون اعلامیه‌ای‌راجع بجزئیات مذاکرات‌منتشرنگردیده.

بعد از مذاکرات سه‌روزه‌سه‌وزیرامورخارجه کنفرانس وزرای‌خارجه دوازده‌کشورعضوپیمان اتلانتیك‌شروع خواهدشد.

قراراست این کنفرانس‌روزجمعه شروع‌شود تاراجع بپیشرفتی که در مذاکرات اخیر انهادرلندن تاکنون‌دربارهٔ‌نقشه‌های‌دفاعی‌مشترك‌پیمان‌اتلانتیك عمل آمده‌است‌مذاکره کنند.

یکی‌ازمنابع گزارش‌میدهد که‌تصمیم‌امریکاراجع‌بافزودن‌نیروهای‌خود در اروپای باختری محیط مساعدی‌برای مذاکرات بعدی دربارهٔ تقویت‌نیرو های دفاعی‌عضو پیمان آتلانتیك‌بوجود آورده‌است.

همین‌منبع گزارش میدهد که درمذاکرات دیروز راجع‌بشرکت‌آلمان درنیروهای دول‌باختری اروپاصحبت بعمل آمد ولی‌انتظارنمیرودکه دوباره ارتشی در آلمان بوجود آورند که در فعالیت های دفاعی دول باختری شرکت کند.

اگر آلمان در نیروهای مسلح اروپای باختری شرکت کند مسلما ارتشی نظیر «پلیس‌مردم» که‌درقسمت‌شرقی آلمان‌تحت‌نظردولت‌شوروی‌تشکیل گردیده نخواهد بود.

سربازان امریکا درشمال «تاکو» یك میل پیشروی کردند

بقیه از صفحه اول

پس‌از ده‌روز فراهم آوردن‌تجهیزات ومهمات به منطقه «تابو» واقع‌در۱۲ میلی‌شمال‌شهر «تاکو» حمله نمایند.

لکن قبل‌از اینکه کمونیست ها نقشه حمله خودرا بمرحله اجرانزدیك نمایندچندین اسکادران ازهواپیماهای بمب افکن و اکتشافی امریکا برفراز مواضع آنها پرواز کرده وآنهارا مورد بمباران قرارداده وسپس راهرا برای یك‌حمله متقابله بوسیله‌سربازان هموار ساختند.

هواپیما های امریکا دیروزدر تمام مدت‌روز مناطق تابو و شیلدوك رامورد بمباران قرارداده وافراددشمن را متفرق‌ساختند.

ازستاد نیروی ژنرال ماك‌ارتور خبر میرسد که یکدسته ازهواپیماهای انگلیسی بتازگی ازسنگاپور وارد توکیو شده ابدتا درعملیات هوائی باهواپیماها و کشتی‌های‌جنگی‌سازمان ملل‌متحد همکاری کنند. این دسته هواپیماهای انگلیسی درجنك جهانی اخیر در مناطق خاور میانه‌وخاوردور ماموریت‌خود رابا کمال شهامت‌انجام داده است.

سخنگوی‌نیروی‌هوائی ملل‌متحد اظهار داشت که‌بر اثر بمبارانهای شدید مواضع دشمن از طرف هواپیماهای امریکائی نقشه های تهاجمی کمونیستها درتمام جبهه ها مواجه با شکست شده‌است. بمب‌افکنهای‌سنگین ازنوع (ب ـ ۲۹) مرتبا مراکز و مخازن مهمات دشمن رابمباران می کنند وهواپیماهای بمب‌افکن سبك دیروز یازده تانك و سی کامیون دشمن‌رامنهدم‌کرده‌و پنج‌انبارمهمات‌را طعمه حریق‌نموده‌وبیست وپنج کامیون دستخوش انفجار گردید.

سخنگوی نیروئی دریائی امریکا دیروز اظهارداشت که انتظار میرود در آینده نزدیکی هواپیماهای‌نظامی امریکاروزانه‌هفتصدبار بکره‌شمالی‌حمله کنند.

وی سپس گفت درهمین‌چندروز تعدادزیادی‌هواپیمای‌بمب‌افکن‌ازامریکا بژاپن خواهند رسید وبدیهی است که باورود آنها قوای کره شمالی که‌فاقد هواپیما های جنگی هستند بهیچوجه نخواهند توانست مواضع‌خود راحفظ کنند.

رادیو پاریس خبر میدهد بطور کلی‌اوضاع جبهه جنك کره بهبودیافته درناحیه «تاکو» پایتخت‌موقتی‌سه‌هزار نفراز قوای‌کره شمالی درنتیجه‌عملیات تعرضی قوای کره‌جنوبی‌درشرف‌نابودی میباشند.

در ناحیه جنوبی جبهه یعنی در حوالی «مازان» عملیات جنگی منحصر بفعالیت کشتی ها بوده است ولی‌ازتمرکزفوق‌العاده‌قوای کمونیستی درنزدیکی جبهه تاکو پیش‌بینی میشود که کمونیستهادرصددحمله بزرگی‌هستند اما ازطرف دیگر ایستگاههای هوا شناسی پیش‌بینی بارانهای‌سیل‌آسائی رامیکنند که‌طبعا مانع ازعملیات‌دامنه دارخواهد شد.

هم اکنون بادهای خیلی‌تندمانع عملیات‌میشود بطوریکه دیروز مانع عملیات هواپیما های‌ملل‌متحدشد.

برطبق‌اطلاعاتی که بستاد ارتش ملل‌متحد رسیده است کمونیستها از لحاظ آذوقه در مضیقه افتاده اند.

۵۸۱ اسیر کمونیست

دیروزمنابع وزارت دفاع‌امریکا به‌روزنامه‌نگاران اطلاع دادند که‌نیرو های‌جمهوری کره دربسیاری ازجبهه‌ها پیشروی میکنند.

مقامات مزبور اظهارنظر می‌کردند که احتمال‌میرود بحرانی‌ترین دوره نبردبرای دفاع‌نیروهای‌سازمان ملل‌مرتفع گردیده است‌ولی در ضمن همین منابع توصیه میکنند که نباید احتیاط رااز دست‌داد وزیاده ازحد خوشبین‌بود بلکه بایدبیش از پیش بر فعالیت افزود.

گزارشهای مطبوعاتی نیز حاکی ازتکامل‌وپیشرفت‌مرتب‌وضع‌استحکامات نیرو های سازمان ملل و پیشرفتهای آن‌ها در بعضی نقاط‌جبهه میباشد.

مقامات وزارت‌دفاع‌اظهارداشتند که در۲۴ساعت اخیر ۵۸۱ اسیر از کمونیستها گرفته‌شده‌ودرضمن‌هواپیماهای سازمان ملل‌نیز ۶۷۰ پرواز کرده‌اند.

هیئت نمایندگی شوروی درمجمع عمومی ملل متحد

مسکو ـ رادیو مسکو خبرمیدهد هیئت‌نمایندگی شوروی‌درپنجمین دوره اجلاسیه سازمان ملل متحد که در۱۹ سپتامبر در نیویورك تشکیل خواهدیافت بشرح زیرتعیین‌شده‌است.

ویشینسکی وزیرامورخارجه شوروی رئیس هیئت، یاکوب مالیك معاون وزارت امورخارجه‌ونماینده شوروی درشورای امنیت. پانیوشکین سفیر کبیر شوروی در واشنگتن. زاروبین سفیر کبیر شوروی در لندن. هاروطونیان عضو وزارت امور خارجه ویکعده دیگربسمت رایزن‌تعیین‌و روز ۱۱سپتامبر بهمراهی‌ویشینسکی ازمسکو حرکت کردند.

استعفای نخست وزیر عراق

بغداد ـ یونایتدپرس ـ محافل‌مطلع‌اظهار اطلاع نمودند که روز سه‌شنبه توفیق السویدی‌نخست وزیر عراق استعفای خودرا به شاهزاده زید کفیل نایب السلطنه‌عراق تسلیم کرد.

درمناطق مجاورمرزایران دولت شوروی بزرگترین برنامه‌آبیاری رااجرامیکند

۳۰،۰۰۰،۰۰۰ جریب زمین های بی آب‌وعلف‌این مرز افغانستان تابحر خزرآبیاری‌می‌شود

لندن ـ آسوشیتد پرس ـ دیشب ازطرف دولت اتحاد جماهیر شوروی اعلام‌گردیدکه بزودی پروژه عظیم‌آبیاری مناطق جنوبی کشورجماهیرشوروی واقع درنواحی مرزی شمال کشورایران آغازشده ودرنتیجه لااقل قریب ۲۰،۰۰۰،۰۰۰جریب اراضی بی‌آب وعلف آن مناطق‌آبیاری وقابل‌کشت خواهند شد.

این تصمیم درنتیجه مطالعات هیئت علمی وکارشناسان وتصویب شورای عالی جماهیر شوروی بموقع اجرا گذارده میشود.

طرزاجرای آبیاری درمناطق مزبور باحفرترعه‌ای‌بطول ۱۱۰ کیلومترواحداث سه سد بزرك وتعبیه یك هیدروالکتریك‌برای ایجاد ۱۰۰،۰۰۰ کیلووات برق میباشد.

ترعه مزبور ازرودخانه «آمودریا» که‌از کوههای افغانستان‌سرچشمه‌میگیرد احداث شده وتا «کراسنودسك» شهری که درساحل شرقی بحرخزرموجود است امتداد خواهد یافت.

رادیومسکوملی‌اعلام این خبر، اضافه کردکه آغازاجرای عملیات عمرانی مزبورسال ۱۹۵۰ وپایان‌آن سی ویکم ژوئیه سال ۱۹۵۷خواهد بود.

درجلسه شورای امنیت گزارش عمومی سازمان ملل‌متحد تصویب شد

دیشب‌مالیك‌به‌نماینده امریکا دشنام‌داد نماینده انگلیس گفت دشنام شما دلیل پیروزی ملل‌متحددرکره‌است

لیك ساکسس ـ شورای امنیت دیروز یك جلسه خصوصی تشکیل داد تاگزارش عملیات یکساله شورا راکه باید بمجمع عمومی تقدیم شود تصویب نماید.

این گزارش باده رای در مقابل یك ممتنع (مالیك نماینده شوروی) تصویب شد.

مالیك یکبار دیگر اصرار کرد که تصمیمات‌واقدامات شورا ازتاریخ ۱۳ژانویه بعلت عدم حضور دونفراز اعضاء دائمی (نماینده شوروی و نماینده چین کمونیست) غیر قانونی بوده‌است.

شورای امنیت‌دیشب هم‌یك‌جلسه دیگری تشکیل داد تابشکایت‌شوروی ازطرف‌حکومت چین کمونیست راجع به بمباران خاك منچوری رسیدگی کند.

چون نماینده امریکا اصرار می‌کردکه به‌پیشنهادوی راجع باعزام‌یك کمیسیون مرکب ازنمایندگان هند و سوئد بمنچوری‌حق تقدم داده‌شودرای گرفته‌شد وشورا باکثریت ۸رای در مقابل دورای مخالف (شوروی‌ویوگوسلاوی) ویك (ممتنع) (هند) این پیشنهاد راتصویب کرد.

امابلافاصله نماینده شوروی این تصمیم شورارا مورد(وتو) قرارداد.

وارن اوستین نماینده امریکا شدیدا اعتراض کرده واظهارداشت که دولت شوروی میخواهد باحیله میان اعضاء شورای امنیت تفرقه بیاندازند وچون مالیك باکلمات خشن و موهن جواب‌دادسر کلادوین‌جب‌نماینده‌انگلیس ورئیس شورا ازاینکه نماینده‌شوروی دشنام میدهد وتوهین میکند اظهار تاسف نمود وگفت:

«این عبارات توهین آمیزخود علامت موفقیت ملل‌متحد درکره می‌باشد.»

بالاخره پیشنهاد مالیك دائربر محکوم نمودن عمل‌هواپیماهای‌امریکا درچین باکثریت ۸رای مخالف‌و۲رای موافق ویك‌ممتنع (چین) ردشد سپس قرار براین شد که جلسه آینده‌تاروز دوشنبه بتعویق‌افتد.

دولت سوریه رای اعتماد گرفت

دمشق ـ یونایتدپرس ناظم‌القدسی نخست‌وزیر جدیدسوریه دیروزموفق گردیدکه‌در مجلس شورایملی سوریه در برابر ۵مخالف و۶۳ رای موافق تحصیل‌رای اعتماد نماید.

چهار تن از نمایندگان برادران اسلامی رای ممتنع دادند.

دکتر ناظم‌القدسی نخست وزیر ضمن‌توضیحاتی که در مقابل تذکرات نمایندگان‌داد اظهارداشت دولت کمال کوشش رابعمل‌خواهدآورد که‌بهترین روابط رابالبنان داشته‌باشد.

آغازمانور پائیز ارتش امریکا

هیدلبرك ـ مانور امسال پائیز ارتش‌امریکابامشارکت سربازان‌انگلیسی وفرانسوی که‌جمعا بالغ‌بر۱۱۰،۰۰۰ نفربودند آغاز گردید.

خبرهای اقتصادی دنیا در۲۴ساعت اخیر

دهلی جدید ـ محصول‌سالیانه‌پشم هندوستان‌به۵۵،۰۰۰،۰۰۰ پوندتخمین زده شده.

محصول‌پشم سال۱۹۴۹بالغ بر ۲۱،۰۰۰،۰۰۰ پوندبوده‌ودرشش‌ماه اول‌سال۱۹۵۰بیش‌از۸،۰۰۰،۰۰۰ پوند پشم تهیه گردیده است‌صادرات پشم از۸٫۶۶ میلیون پوند در سال ۴۹ـ۱۹۴۸به۲۷٫۲۶میلیون‌پوندد سال ۵۰ـ۱۹۴۹افزایش یافته‌است. سهمیه صادراتی پشم به امریکا از ۳٫۷۹به۱۰٫۲۷میلیون‌پوندافزایش یافته و بهمین نسبت میزان صادرات پشم به انگلستان‌هم از۳٫۲۰ به ۱۴٫۹ میلیون پوند افزوده شده است. صادرات قالی‌وفرش از۸٫۳۳ به۱۰٫۳۲میلیون‌پوند افزایش یافته است انگلستان یکی‌ازمشتریهای‌بزرك این‌محصول بوده‌است.

واشنگتن ـ وزارت بازرگانی آمریکا اطلاع میدهد که امسال میزان محصولات کشاورزی‌امریکابطورفاحشی افزایش یافته وانتظارمیرود که پس‌از تامین احتیاجات داخلی مقدارمتنابهی از محصولات کشاورزی کشور برای صدوربخارج مهیا باشد.

اعلامیه ای که وزارت کشاورزی امریکا دراین‌خصوص انتشارداده‌حاکی است که محصول گندم وذرت امسال‌در هیچ دوره‌ای ازتاریخ امریکا سابقه نداشته است.

واشنگتن ـ چارلز سایر وزیر بازرگانی امریکا اعلام داشته است که درآینده‌نزدیکی مناطق ووسائل‌تولید ونمایش‌کالاهای امریکائی دردومرکز بزرك تجارت بین‌المللی یعنی بندر نیویورك وبندرسانفرانسیسکو توسعه خواهد یافت تا اینکه احتیاجات روز افزون فعلی دنیاتامین گردد.

روزنامه‌های دنیا و سیاست بین‌المللی

مجله لایف چگونگی ارسال خواربار بجبهه جنك کره راتشریح کرده و روزنامه تایمز ژنرال‌اسموتس را هم‌سنك گلادستون و کلمانسو معرفی میکند

نیویورك‌مجله‌لایف که‌مشهورترین مجلات امریکااست درشماره این‌هفته خود مقاله مفصلی راجع باوضاع‌جنك کره از لحاظ مهمات‌وتدارکات‌نظامی درج کرده است که از بعضی لحاظ فوق العاده جالب توجه می‌باشد مجله مزبوربانقشه ها وعکسها و توضیحات مکفی و دقیق طرزرساندن خوار بار ومهمات به نیروهای ملل‌متحدراتشریح کرده‌است.

مجله مزبور خاطرنشان میسازد که در حال‌حاضر ۵ لشکر امریکائی در کره مشغول مبارزه‌برای‌بیرون‌راندن نیروهای‌متجاوز کمونیستها ازجمهوری کره‌می باشند.

برای‌هرلشکر درحدود۱۷هزار تن‌مهمات‌ووسائل‌ازقبیل‌اسلحه‌وکامیون و سوخت و خواربار لازم است تا شروع‌بجنك کنند. پس از شروع برای هرروزجنك تدافعی‌در حدود چهارصد وسی وشش تن اضافی‌مهمات لازم‌است و اگر لازم شود که‌لشکر مزبور عملیات‌تهاجمی شروع کندمقدار مصرف اضافی آن۵۸۰ تن خواهد بود.

علاوه برآن‌باید بنیروهای‌دریائی وهوائی نیز مهمات‌لازم‌رارساند.

تهیه این همه مهمات وتدارکات و اجرای این نقشه بسیار سنگین و دشوار در کمال خوبی ودقت‌بوسیله کشتیها و هواپیماهای باری امریکا بعمل‌می‌آید نه تنها آنکه مهمات بقدر احتیاج به‌نیروهای‌سازمان رسیده‌بلکه مقدار زیادی نیز انبار وذخیره‌شده‌است تابمصرف‌نیروهای‌ملل‌متحد وسرکوبی و عقب راندن قوای‌متجاوز کمونیستها برسد.

بیشتر زحمت حمل ومهمات‌وغیره با کشتیهااست که‌بایدمعمولا هفت‌هزار میل راه‌را از امریکا تاکره بپیمایند ولی چیزهای فوری با هواپیماهای بارکش حمل می‌گردد.

برای حمل مهمات وغیره از راه دریا دولت امریکا ۳۰۰ کشتی بار بر ومسافر بر ونفت کش بکار میبردمعمولا کلیه مهمات دربندر های باختری امریکا آماده است و بمجرد آنکه کشتیها به‌بندروارد‌شدند آنهاوا بار کرده روانه کره‌می‌سازند. کشتی هائیکه در این راه مسافرت می کنند از واگنهای راه آهن مخصوص مریضخانه گرفته‌تابمب وسنگرامریکائی و کتابهای خنده‌دار با خود حمل می کنند.

از طرفی نیز در امریکاکارخانه ها وموسسات آنچه می‌توانند مهمات ووسائل لازم رابه بندرهای باختری روانه می‌سازند تا از آنجا بکره ارسال گردد ودرجنگی که سربازان امریکا وسایر ملل‌عضو سازمان‌برای آزادی می‌نمایند مصرف‌شود وپیروزی نهائی را نصیب نیرو های ملل متحد نماید.

لندن ـ روزنامه تایمز مینویسد: ژنرال اسموتس را میتوان در صف شخصیتهای تاریخی مانند گلادستون و کلمانسوو پالمرستون جاداد. این‌شخصیت برجسته با موفقیت وسربلندی وظایف مهم دولتی را انجام داد وتاآخرین لحظه در زندگانی خود وظایف خطیر را باکارهای فکری شدید توام کرده‌بود.

جنك موجب شدکه آوازپشت‌میز وکالت درپروتوریا پا بمیدان جنك نهاده وبه گروگربا اسلحه کمك کند همانطورکه باقلم اورا یاری مینمودو باعث اذیت وآزاردشمنان خودبوسیله حملات کماندوهای‌جسوروورزیده خود بشود.

این تجربه موجب رشد ونمو فکری وی‌گردید بدون اینکه بطور مداوم فکرخودرا متوجه آینده‌افریقای جنوبی بنماید.

ژنرال اسموتز خیلی آسان‌هیچفکر وهم عقیده‌باآن عده‌ای‌نشدکه بذل‌جهد مینمودند دودسته ازنژادسفیدرا درآن سرزمین متحد ویکرنك نمایند.

وی‌درانتخابات درمجلس‌افریقای جنوبی مانند رفیق ایام جنگش مستر چرچیل سرسختانه مبارزه میکرد. صرفنظر ازخویشتن داری‌که طبیعت‌در نهاد وی گذاشته بوداین مردیك‌قدرت فکری داشت که هیچگاه ویرا ترك نکرد. این مردعمل‌همیشه‌غرق دراندیشه وتحقیقات نظری‌بود وموقعی که دم آخرفرا رسید مانند سرباز سلاح در دست جان سپرد.

فورمز آخرین پناهگاه چیانکایچک

کمونیستهای چین برای یك حمله نهائی بفرمز یا آخرین سنگر نیروهای ملیون آماده‌شده اند

با آنکه کارد باستخوان‌ژنرالیسیم چیانکایچك رسیده است هنوز نزاع برسر امور ناچیز بهانه جوئیهاوتوطئه‌های ناشی ازخود پسندی دربین کسان اوحکمفرما بوده و خار راه مقصد وی شده است . اما غریب است که باوجود همه اینها یك اراده و تصمیم و حتی یك حس خوش بینی‌حاکی از پشت‌گرمی بین فرماندهان بزرك وی لااقل بصورت ظاهر یافت میشود این فرماندهان از حالا خودرا برای حمله کمونیستها به فورمز آماده میکنند در این مقاله اطلاعاتی از وضع خارجی‌و ظاهری پناهگاه چیانکایچك که ازروی مطالعات دست اول‌حاصل شده نقل میگردد

دولت کمونیستی چین بدنیا اعلام‌کرد که برای تسخیر فورمز که جزء لاینفك چین است به بقایای ارتش چیانکایچك حمله خواهدکرد.

ارتش ملیون نیز خود را برای نبرد با کمونیستها آماده میکند ـ ملیون نه تنها خیال دفاع‌دارند بلکه‌میخواهند ارتش خودرا باتعلیمات جدیدی که‌آغاز نموده‌اند برای حمله بسرزمین اصلی چین آماده کنند

-۲-

هر روز دوسئوال بزرك درباره چین ورد زبانهاست:

یکی اینکه آیا ملیون نیروی دفاع از فرمز رادارند دوم آنکه‌آیا ملیون بدفاع از فورمز مصمم هستند؟

با توجه‌بدلائل وشواهد ظاهری جواب هردوسئوال میتواند مثبت‌باشد اما هر یکی ازاینودو سئوال مقید به شرایطی است .

اگر وضع امروزرادر نظر گیریم ملیون ممکن است قدرت لازم داشته باشند تا ضربت هجوم سرخ را دفع کنند

اما در اینجا باین عامل مجهول بر میخوریم که روسیه‌چقدر بکمونیست ها برای حملات بری و بحری کمك خواهد کرد .

ملیون نیز که‌حالاسرزمین‌دیگری برای عقب نشینی‌ندارند ظاهراً مصمم هستند که در مقابل تهاجم‌دشمن‌مقاومت کنند .

اشکال عمده ملیون این است که وحدت کاملی که کمین‌تانسك از سال ۱۹۲۳ تا بحال کوشش میکند بدست آوردهنوزحاصل‌نشده است.عده‌کثیری ژنرال‌های‌بدون سرباز وسیاستمداران بدون سمت در فورمز پلاس شده و برای بدست آوردن مقام و آبروی ازدست‌رفته مشغول کشمکش وتوطئه هستند.حسدوجاه‌طلبی‌های جدال انگیز هنوز در سر راه وحدت ملیون عرض وجودمیکند .

چن چنك نخست‌وزیرملیون چینی که‌ژنرالی است مشهور بشرافت و درستی ووفاداری کامل‌بچیانکایچك ارتش راازوجود بسیاری‌ازفرماندهان که بنظرش (فاسد) میرسیدندتصفیه کرده است .

تحت زمامداری وی و در اثر جدیتش امور مجریه دولتی‌ملی در جریانی‌افتاده است که فعلاه ۸۲ کارمند آن‌را اداره می‌کند غالب کارمندها عبارتند ازمنشی‌ها و مامورین ارتباط ادارات .

چن اعتراف میکند که تمام مسائل زمامداری وی حل نشده است وخطایای گذشته را نیزقبول‌داردوی اقرار میکندکه ذخائر نظامی امریکائی از طرق نامشروع بدست کمونیستها افتاده‌ولی بعدااظهار دردکه این‌امر دیگر تکرارنخواهدشد.

قسمتی از بیانات چن این‌بود که برقصورهای‌گذشته میتوان یك روزه غلبه دردامامیتوان‌اصلاحات‌بزرگی را درتمام شئون کارهانسبت بسال گذشته مشاهده کرد.

حالاکه جزائر جوزان را تخلیه کرده‌ایم قوای‌ما در فورموز متمرکز شده است .

قوای‌ما برای‌دفاع ازاین‌جزیره کاملا کافی‌است نیرو های هوائی و دریائی‌ما قویتر ازآن کمونیستهااست ولی‌روسیه‌ممکن‌است آنقدربکمونیستها کمك کند تابرتری ماراعقیم نماید .

وظیفه ما این‌است که نیرو های خود را دو باره جمع آوری ومجهز کنیم‌تاباتحکیم‌موضع‌خود در«پتوان» پایگاهی برای پس گرفتن خویش آماده کنیم .

ماموریت‌جمع آوری وتعلیم‌مجدد ارتش ملیون بعهده ژنرال سن‌لی ـ جن واگذار شده‌است. وی تحصیلات نظامی‌خودرا نزد آمریکائیها گذرانده، وطی‌جنگهای برمه دوش‌بدوش‌متفقین علیه ژاپونیها جنگیده‌است .

سن‌نزد سربازان محبوبیت‌کامل دارد وازطرف مردم فرموزنیز مورد اعتماداست ازاینرو خواهد توانست‌از شرحسدوعصبانیت عده‌ای ازژنرالهاو سیاستمداران اینجادر امان بماندبعلاوه وی‌مامور اجرای امرمهمی شده است که‌از دوره‌قبلای‌قاآن وسرداران‌مغول تابحال صورت عمل‌بخودنگرفته است بوی‌امر شده که ارتش‌منفرد ومجزای چینی رابیك ارتش‌متحد تبدیل کند .

سن برای انجام این ماموریت مجبور است که پاتوی کفش ژنرالهائی بکندکه از رشك از دست دادن حق مخصوص قدیمی بخود می پیچند سابقا معمول بودکه هر ژنرالی یك ارتش مخصوص و شخصی داشت که فقط باو وفادار بودند نه‌بملت ومملکت .

سن گفت: من کوشش‌میکنم‌ارتش های‌منفرد رابرای‌تشکیل نیروی‌واحد بهم‌بپیوندم تابمنظور ملیون ومنظور جهانی خدمت کنم .

این‌موضوع‌منحصر بچین‌تنهانیست بلکه منظورتمام مردی‌است که برعلیه هجوم سرخ میجنگند .

درجنوب فورموز درفاصله چند میل ازبندر سه‌اردوگاه مهم مشغول تعلیم مردانی هستندکه چیانکایچك امیدوار است باآنها روزی بتواند ملیون‌را بافتح وپیروزی بسوی کشور از دست‌رفته‌خود هدایت کند.

ارتش ملیون در ناحیه فنکشاو بیش‌از ۱۲۰۰۰ جوانرا در تحت تعلیمات دائم وطاقت‌فرسا برای تهیه افسران ودرجه‌داران جوان که مورد نیازکادرهای‌ارتش‌جدیدمیباشدتربیت میکند.

اکنون درکانکشاونیروی‌هوائی ۵۰۰دانشجوی فن‌خلبانی‌راتعلیم‌میدهد تاافسران لایق برای جنك آماده کند ولی‌نیروی هوائی ملیون درحال‌حاضر طیاره‌های‌عالی برای‌تعلیمات‌این‌جوانان ندارند.

درتونیك نیروز آکادمی دریائی ۷۲۹دانشجو برای گذراندن‌دوره‌چهار سال ونیمه تعلیمات دریائی ثبت نام کرده‌اند.

بعلاوه آموزشگاه دریائی و آموزشگاه فنی دیگری موجود است که اولی ۱۹۰۰ دانشجو را برای افسری جزء وسربازی دریائی ودوی ۲۳۴ دانشجو رابرای تعلیم نکات مشکل ساختمان‌وسائل بحری‌مهندسی دریائی‌مهندسی الکتریکی‌وکارشناسی توپخانه دریائی تربیت‌میکنند.

مرکز بزرك تعلیمات نظامی‌ومدارس‌دریائی برای‌تربیت‌افسران‌جزءوسربازان‌جدید بخوبی پیشرفت‌میکنند .

آموزشگاههای دیگرکه‌مستلزم تعلیمات فنی‌مفصل تری‌میباشندجوانان را منحصراً برای آینده‌دور تری آماده میکنند.

تمام این دانشکده وآموزشگاه ها بواسطه‌کمبود ذخائر و مصارف لازمه با آخرین‌سرعت‌برعلیه‌مشکلات رعب‌آور آینده کار ومبارزه میکنند کلیه این مساعی‌بکار میرود تا بمقابله جنك پیش بینی شده برای دفاع فورمز بشتابند وحتی برای حمله بسر زمین از دست رفته که آنقدر مورد آرزوی ملیون است آماده شوند.

درسایر قسمتهای جزیره ارتش سربازان خود طرز جنك زمینی را تعلیم می‌دهد نیروی دریائی نیزمردان خودرا برای فراگرفتن فنون نبردهای بری وبحری مشق میدهد .

مشق نبردهای بحری و بری که ازطرف نیروی دریائی تعلیم داده می شودبرای‌دومنظوربکارمیرود و برای انجام آن چندین رشته ازفنون عمده را تعلیم می‌دهند و تجربه میکند و مانورمیدهد .

ناوهای جنگی واژدر انداز ها حمله میکنند وارتش که مامور دفاع خاك جزیره بر علیه هر گونه حمله کمونیستها است ـ دفاع میکند و از اینراه در قسمت تاکتیك لازم برای عقب زدن حملات دریائی تجربه‌های سودمند حاصل میکنند .

پروگرام‌تعلیمات‌ارتش‌تحت‌نظرژنرال سن‌لی . جن‌وسیعترین وازبرخی‌جهات بزرگترین پایه غرور وبلند پروازی ملیون بشمارمیرود .

وی باوقت کم وذخائر ووسائل کمتر سعی میکند تمام ارتش چین را دوباره اصلاح نموده وبصورت یك نیروی جنگنده واحد درآورد .

کلیه درجه‌داران تمام واحدهای فورمز را دریك پرگرام تعلیمات‌شش یاهفت‌هفته‌ای شرکت داده وبعدبرای تعلیم سربازان واحدهای خود پس میفرستند .

بیش از نصف درجه‌داران ارتش چینی این دوره راگذرانده‌اندوسن‌لی امیدواراست که‌قبل‌ازحمله کمونیست‌ها بقیه را هم برای دیدن این دوره احضار کند .

گذشته‌ازاینهاسن‌دانشکده‌افسری جدیدی برای داوطلبان فورمز دائر ساخته که ۱٫۸۰۰ نفر ازافسران موردنظر خود و ۸۰۰۰ نفرازجوانان فورمزی رادرآنجاتعلیم میدهدتابرای ارتش‌فورمز که‌هنوزسربازگیری‌نکرده است افسر وکارشناس جنگی تربیت کندعلاوه‌براینهاعده کثیری‌ازداوطلبان سرزمین اصلی چین نیز مشغول اخذ تعلیمات لازمه هستند تادرواحدهای مختلف باعنوان افسری و درجه‌داری مشغول کار گردند.

«سن» درپروگرام‌تعلیماتی‌خودروی دوچیز زیاد تاکید میکند :

افزایش‌قدرت‌جسمانی وآموختن تاکتیك‌نبرد جوخه‌ای. سرگردهوبرت کینك معاون سن دراین باره‌گفت ما درباره تعلیم‌فنون‌جنگی جوخه‌ای زیاد اصراردارم‌زیرا اگر سربازان‌بتوانند در دسته‌های کوچك بیاری همدیگر نبرد کنند بعداً بسهولت ما خواهیم توانست آنهارابرای‌جنك دردیویزیون ها ولشکرهاداخل کنیم مشروط‌برآن که افراد جوخه‌ها درداخل واحدهای بزرك همیشه باهم باشند.

کنیك درباره تاکیدسن‌درقسمت تربیت بدنی سربازان نیزگفت که سربازان مابخلاف جوانان غربی‌وقتی که داخل‌ارتش میشوند بهیچوجه از محسنات جسمانی حاصله از مسابقات ورزشی بهره‌مند نیستند واندامشان نیز متناسب نیست.

وی علاوه‌کرد گذشته ازاین‌طرز تغذیه قبلی همه آنهابسیاربدبوده‌است

وی‌اضافه‌کرد در اینصورت ما بایستی تعلیمات نظامی خودرااز اولین وبدوی ترین پایه شروع کنیم یعنی‌از تربیت‌ورزیده ساختن بدنهای‌سربازان ارتش .

برای‌انجام‌این‌منظورسن ۲۰۰ نفر ازفارغ‌التحصیلان‌تربیت‌بدنی‌رااستخدام کرده‌است این‌معلمین تاآنجاکه‌ممکن است مسابقات ورزشی‌را بین جوانان ترویج وتشویق میکنند ازطرف‌دیگر سربازان رابورزشهائی‌عادت میدهندتا درنتیجه بتوانند باقدرت بیشتری‌درمشق تفنك وسرنیزه وظائف‌جنگی خود را انجام دهند.

احتیاج بتعلیمات وتربیت‌بدنی‌در بین غالب‌سربازان ماکاملا آشکاراست وبرای رفع‌این‌نقیصه صبح‌وعصرهمه آن هارادرزمینهای ورزشی‌محصلین‌مدارس جمع‌آوری میکنند بیشترآنها بورزش های تاب و بارفیکس علاقه زیادنشان میدهند.

ابتدادرتاب‌خوردن‌بیشتر آنها ناشی بود بدنبرای آنکه تناسب قوای لازم‌را برای حرکت ورزشی صحیح درفرصت‌مناسب نداشتندازاین‌رو«سن» امر کرده است‌مسابقات‌ورزشی‌بیشتری برگزار کنند تاسربازان کاملا ورزیده شده قوای بدنشان‌متناسب گردد.

توسط خطوط هوائی بریطانیا وماوراء بحار
• از تعطیلات خود بهترین استفاده را بنمائید.
با قیمت مسافرت به لندن این پایتختهای اروپا را توسط B.E.A. میتوانید دیدن نمائید.
B.O.A.C بی.او.اسی ازشما خوب مواظبت میکند
برای کسب اطلاعات و تهیه جا به بی. او. ا. سی بالای خیابان فردوسی تلفن ۵۸۱۱ مراجعه فرمائید.
BRITISH OVERSEAS AIRWAYS CORPORATION WITH Q.E.A.A., S.A.A., T.E.A.L.
۱۰۶۱
آ - ۷۲۰۳ — ۳ - ۷

CALCIUM SANDOZ
CHOCOLAT
کلسیم ساندوز شکلات
محتوی ویتامین های مختلف بویژه ویتامین د
برای تقویت عمومی بدن رشدکامل اطفال ، ازدیاد شیرمادران ، رشد استخوان بندی اطفال ، سهولت روئیدن دندانها وجهت‌حفظ با توان‌باردار بسیارموثر است :
آ-۷۲۰۰ — ۳-۱۰

نمایندگی محصولات کلمن باطلاع مشتریان محترم میرساند
اخیراً چراغهائی مشابه چراغهای کلماکس برای فروش ببازار آمده و حتی بعضی فروشندگان آنها را باسم چراغهای کلماکس میفروشند این نمایندگی‌مسئولیت چراغهای تقلید شده مذکوررا بعهده ندارد.
ضمناً از مشتریان محترم تقاضا دارد هنگام خرید متوجه مارك بالا که مخصوص چراغهای کلماکس است باشند .
آ-۶۳۳۶ — ۵-۵

لوله فولادی آلمانی
ولوازم آن برای سیم کشی درساختمانهای بتون‌آرمه و کار های صنعتی همه نمره وارد وبقیمت ارزان دردسترس خریداران کرام گذارده‌شد
محل فروش‌شرکت‌برادران ساسانی
تلفن ۵۰۰۷
آ-۷۳۸۴ — ۳-۲

مرکز پخش فروش ـ بنگاه داروئی مهر
خیابان ناصر خسرو ـ وکلیه داروخانه های معتبر
آ-۷۳۹۹ — ۲-۲

فتق‌بند امریکائی
دنباله دار بچه گانه وبزرك در ایران منحصر است به‌اعتماد قائممقامی ناصریه
آ-۷۲۹۰ — ۲-۴

در سراسر جهان پالودرین یگانه‌داروی معالج‌مالاریای حاد ومزمن شناخته شده است در موقع خرید نام پالودرین «PALUDRINE» را بدقت ملاحظه فرمائید
آ-۷۲۹۹ — ۳-۳ (شرکت خاور)

آگهی مزایده
اتحادیه رسته کشتار کنندگان تهران وحومه پوست‌حاصله یکسال کشتارگاه تهران وشمیران را (گوسفند- بز) بمزایده میگذارد داوطلبان می‌توانند تاتاریخ ۲۵ر۶ر۲۹ هرروزه ازساعت ۵ الی ۷ بعد ازظهر پیشنهادات خودرا بانضمام یك چك بمبلغ ۲۰۰۰۰۰ ریال‌در پاکت لاك ومهر شده بدفتراتحادیه‌رسته قصاب در خیابان ناصرخسرو به آقای‌حاج‌حسن‌امین‌صندوقدار اتحادیه داده ورسید دریافت نمایند پیشنهادات روز یکشنبه ۲۷ر۶ر۲۹ با حضور پیشنهاددهندگان باز وقرائت‌می‌شود برنده پس ازتنظیم‌سند رسمی برنده مزایده شناخته خواهدشد اتحادیه در رد و یا قبول پیشنهادات مختاراست
منشی اتحادیه‌صنف‌قصاب تهران‌وحومه-یدالله‌سودرزی‌راد
آ-۷۳۶۷ — ۳-۳

هنرستان بالت‌تهران
استاد بالت: س. جانبازیان

بدینوسیله باطلاع هنر آموزان‌و اولیای‌محترم آنان میرساند که‌اسم‌نویسی شاگردان برای سال تحصیلی ۲۹-۱۳۳۰ ازتاریخ ۲۰ شهریورشروع شده کودکان‌از چهار سال ببالا در کلاس‌های مخصوص پذیرفته میشوند ، برنامه هنرستان شامل ورزشهای پلاستیك ورقصهای کلاسیك و رقصهای ملی ورقصهای شرقی وغربی و استپ وتمرینات مخصوص برای‌رفع‌عیوب ونواقص بدنی وتامین صحت، نشاط و تندرستی کودکان میباشد دروس آموزشگاه از اول‌مهر آغازمیشود.
ساعات اسم‌نویسی: هرروز صبح‌از ۹تا۱۲ وعصرها از۴تا۷
آدرس- ابتدای خیابان‌قوام‌السلطنه- روبروی بیمارستان رضانور شماره۷۶ تلفن ۸۶۴۱
آ-۷۴۲۷ — ۲-۵

آگهی مناقصه
بنگاه شیرخوارگاه شهرتهران مقدارهشتادتن‌زغال‌سنك‌سرندی‌مورد نیازخود راازطریق مناقصه خریداری مینماید
داوطلبان می‌توانند با پرداخت مبلغ پنجهزارریال بعنوان ودیعه بصندوق حسابداری بنگاه پیشنهاد خودرا درپاکت لاك ومهر شده بعنوان مناقصه زغال‌سنك تاتاریخ ۵شنبه ۳۰ شهریورماه ۱۳۲۹ بدفتر بنگاه تسلیم ورسید دریافت دارند .
پیشنهادات واصله درساعت ۱۱قبل ازظهر همانروز بازوخوانده خواهد شد .
به‌پیشنهادات فاقدسپرده ترتیب‌اثر داده نخواهدشد .
حضور پیشنهاد دهندگان درجلسه مناقصه‌آزاد وبنگاه دررد یاقبول یك‌یاکلیه پیشنهادات مختاراست .
مدیرعامل بنگاه شیر خوارگاه - دکترسیادت
آ-۷۳۲۷ — ۲-۲

پودرصابون
وارد شد - مغازه تهرانی چهارراه لاله زارتلفن ۴۵۲۷
آ-۷۲۷۲ — ۳-۳

لینولئوم مشمع کف‌اتاق
باهزینه مختصر میتوانیداطاقهای خودرابالینولئوم «استراکولای» آلمان‌فرش وبهداشت خانواده‌را تامین‌فرمائید .
دوام وطرحهای زیبای لینولئوم استرکولا بی نظیراست .
تجارتخانه ژرژیانوسکی خیابان سوم‌اسفند تهران .
آ-۷۳۳۳ — ۲-۳

روغن نباتی هلندی اعلا
بهترین وسالمترین روغن‌نباتی هلندی تازه‌شیرنشان دارای‌هشتادوسه درصد چربی خالص‌محصول بزرگترین کارخانجات‌هلند (هلندیش‌مارگارین‌فابریك) درحلبهای ده کیلوئی وارد و بقیمت تجارتی (کیلوئی ۴۲ریال) در اختیار مصرف‌کنندگان گذارده شد .
برای خرید کلی و جزئی بتجارتخانه حسین رادپور- بازار-سرای حاج‌محمد اسمعیل‌تلفن ۵۷۳۷ یاتجارتخانه حسن‌محبوبی سرای حاج‌رحیم‌خان مراجعه فرمائید .
آ-۷۴۳۹ — ۲-۳

کارگر لازم‌است
بچند نفر کارگر دختربچه حدود ده تاپانزده ساله مورد احتیاج‌است بسلامت سرای روشن خیابان ناصر خسرو مراجعه شود .
آ-۷۴۱۷ — ۲-۳

درمقابل صادرات، کالاهای سوئدی وارد بازارهای ایران می‌شود

بقیه ازصفحه اول

معادل آن پیمان هـا کالاوارد ایران خواهدشد. رسیدگی بحساب این پایاپای وظیفه کمیسیونیکه در ۱۵ اول اردیبهشت هرسال تشکیل می‌شود خواهد بود.

درصورتیکه مبلغ پیمانهای ارزی که موعد آنها منقضی شده بیش ازمبلغ واردات باشد بایستی برای آن قسمت قراردادهای ارزی که واریز نگردیده تحت همان شرایطی عمل مینمایند دلاریاارز قابل تبدیل بدلار بانکهای مجاز بفروشند.

ودر صورتیکه مبلغ واردات شرکت بیش ازمبلغ صادراتش باشد تازمانیکه محدودیتهای ارزی وجود دارددولت تعهدی نخواهدداشت که به شرکت ارز بفروشد.

درعرض ۱۵ سالی که معاملات ایران وسوئد بشکل جاری درآمده تنها استفاده‌ای که ایران ازمعاملات میبرد اینست که تا جنسی از ایران صادر نشود کالائی وارد نمیشود وازاینراه یکریال ارزدولتی مصرف نمیشود.

درواقع بایستی گفت تنها معامله پایاپای که طبق ارقام رسمی صرفه بحال ایران داشته معاملات ایران و سوئد است.

کالاهائی که ازسوئدوارد ایران می‌شود، اجاقهای نفتی چراغ زنبوری یخچال نفتی ماشین آلات صنعتی، ماشینهای کره وخامه گیری رادیو، تاسیسات تلفنی و صنعتی ماشینهای حساب وتحریر لوازم برق ظروف لعابی و ماشین آلات کشاورزی است. ازکالا های ایرانی فرش، مغز هسته شیرین وتلخ، برگه، پوست گوسفندوبز، کتیرا، خشکبار مخصوصا قیسی وغیره میباشد.

آمار رسمی ۵ ساله اخیر حاکیست که دراین مدت ۳۹،۱۷۹،۴۸۹ ریال صادرات ۴،۲۴۶،۳۲۴۲ ریال واردات داشته ایم.

پس از خاتمه قرار داد پنجساله ایران- سوئد از نیمه فروردینماه تا کنون بعلت انقضای قراردادهیچگونه معاملاتی صورت نگرفته ولی درنتیجه مذاکراتی که بین مقامات ایران وسفارت سوئد درتهران شروع شده قرارداد جدیدی تنظیم گردیده که طرح آن فعلا درهیئت دولت تحت مطالعه بوده وپس از اصلاحاتی که صورت گرفته بقرار اطلاع امشب بامضای هیئت دولت خواهدرسید.

درطرح جدید که دارای هفت ماده میباشد اختلافاتی باقراردادهای سال قبل وجود داشته بدین معنی که شرکت ایران سوئد که صاحبان آن خارجی می باشند موجب قانون منع تجارت خارجی هادرایران (مهر ۱۳۲۷) شرکت راساً حق هیچگونه واردات ندارد.

ولی تجار ایرانی میتوانند از عملیات آنان استفاده کنند.

ماده ۱ - بمنظور توسعه مبادله کالا بین ایران و کشورهای اسکاندیناوی شرکت مجاز است محصولات ایرانی صادر ومعادل صادرات خودمحصولات اسکاندیناوی برای فروش در بازار آزاد و به ادارات دولتی وارد نماید.

شرکت متعهد میشود همیشه سفارشات دولتی را برسایر سفارشات مقدم بدارد.

ماده ۲ - صادرات و واردات شرکت تابع قوانین و مقررات عمومی بازرگانی ایران خواهد بود، باین ترتیب شرکت مشمول هرگونه مزایا و یامحدودیت هائی خواهد بود که در مورد سایر صادر کنندگان ووارد کنندگان رعایت میشود.

ماده ۳ - تا زمانیکه مقررات جاریه ارز ایجاب مینماید، شرکت مانند سایرصادر کنندگان دردفاتر گمرکی قرارداد فروش ارز امضاخواهد نمود ولی بجای فروش ارز ببانکهای مجاز شرکت متعهد میشود که درظرف مدت یکسال از تاریخ سپردن پیمان ارزی معادل آن پیمانها کالا واردنماید.

این قرارداد ارزی برطبق لواهی نامه های دفاتر گمرکی مشروحه در ماده (٤) ابطال خواهند گردید.

ماده ٤ - دولت به اداره کل گمرک دستورخواهد داد که درموقع صادرات وواردات شرکت گواهی نامه تنظیم نماید دراین گواهینامه‌ها نوع ومقدار وبهای کالاهای صادره یا وارده تعیین خواهد شد.

یك نسخه ازاین گواهی نامه ها به وزارت بازرگانی وپیشه وهنرارسال ونسخه دیگر بنماینده شرکت تسلیم خواهد گردید ویك نسخه هم بکمیسیون ارزارسال خواهد گردید.

ماده ۵ - برای رسیدگی بحساب این پایاپای، کمیسیونی مرکب از نمایندگان وزارت بازرگانی وپیشه وهنر واداره کل گمرك وکمیسیون ارز وشرکت در ۱۵ روزاول شهریور هرسال دروزارت بازرگانی وپیشه وهنر تشکیل خواهد شد این کمیسیون حساب صادرات و وارداتیکه بحساب این پایاپای انجام شده شرکت بر طبق لواهی نامه های واصله از گمرك بررسی و رسیدگی خواهدنمود که آیا شرکت در مدت یك سال معینه مذکور درماده ۳ کالائی معادل پیمانهای ارزی که امضا نموده وارد نموده است یا خیر.

درصورتیکه مبلغ پیمانهای ارزی که موعد آنها منقضی شده بیش ازمبلغ واردات شرکت باشد، شرکت متعهدی گردد برای آن قسمت قراردادهای ارزی که واریز نگردیده تحت همان شرایطی که سایر صادر کنندگان عمل مینمایند دولار امریکائی یا ارزی که قابل تبدیل بدولار امریکائی باشد، ارز ببانکهای مجاز بفروشد.

درصورتیکه شرکت مدار کسی ارائه دهد که نتوانسته است بعلت فورس ماژور یابهر علت دیگری که خارج ازاختیار شرکت بوده، در مدت مقرر کالا باندازه کافی وارد نماید، کمیسیون مدت ابطال پیمان‌های ارزی شرکت راتمدید خواهد نمود.

این تمدید درهر صورت ازتاریخ انقضای تعهد اولیه بیش ازیك سال نخواهد بود. برعکس در صورتیکه مبلغ واردات شرکت بیش از مبلغ صادراتش باشد، تازمانی که محدودیت های ارزی وجود دارند دولت تعهدی نخواهد داشت که بشرکت ارز بفروشد وشرکت دراینمورد خواهد توانست باخرید ارز آزاد تحت همان شرایطی که سایر وارد کنندگان عمل مینمایند ویابا صادرات بمدی محصولات ایرانی موازنه بازرگانی خودرا برقرار نماید.

ماده ٦ - محل اقامت قانونی شرکت تهران وهرگونه اختلافات ناشیه ازاجرای مقررات این اجازه درمحاکم ایران حل وفصل خواهدشد.

ماده ۷ - مدت اعتبار این اجازه ازتاریخ تصویب تاپنج سال میباشد و درصورتیکه ازتاریخ انقضای مدت طرفین موافقت نمایند برای مدت پنج سال دیگر تمدید خواهد شد.

اعلام جرم

مجلس مقدس شورایملی

آقای شاهرودی وزیر سابق کشاورزی هنگام وزارت درنتیجه تبانی ومواضعه باهاشم اصغرپاشا بوسیله علی شاهرودی فرزند خود پروانه یکهزارو پانصدمترمکعب چوب شماره ۱۲۶۰ درتاریخ ۱۳۲۷/۱/۱۹ ظاهرا باسم پاشا وباطنا بشرکت ونفع خود وفرزندش (علی شاهرودی) صادر نمود ومنافع زیادی از این سوء استفاده نموده است.

اصغرپاشا بعداز گرفتن پروانه قرارداد شرکتی باعلی شاهرودی منعقد نمود که قرارداد کتبی مزبور فعلا در پرونده کیفری که دردیوان کیفرمورد تعقیب است موجودمیباشد.

دلائل جرم درپرونده کیفری که اکنون دردادسرای دیوان کیفرکارکنان دولت مطرح میباشد موجوداست.

بنابجهات نامبرده ودلائل وتوضیحاتی که بعداً تقدیم کمیسیون عرایض خواهم نمود بدین وسیله برعلیه آقای شاهرودی وزیرسابق کشاورزی اعلام جرم مینمایم و تقاضادارم اعلام جرم برای رسیدگی به کمیسیون عرایض ودادگستری مجلس احاله شود. باتقدیم احترامات:

کشاورز صدر

ریاست محترم مجلس شورای ملی

نظر باینکه آقای دکتر سجادی وزیرسابق دارائی در دوران وزارت ومشاغل دولتی خود سوءاستفاده های کلانی نموده ومرتکب جرائمی شده بدینوسیله علیه مشارالیه اعلام جرم میکنم.

مدارك واسنادمربوطه درظرف ده روز طبق مقررات تسلیم کمیسیون عرایض خواهد شد، ولی ازآنجائیکه نامبرده قصدعزیمت وفرار ازایران را دارد دستور بفرمائید دولت قبل از تعیین تکلیف و رسیدگی از عزیمت مشارالیه جلوگیری بعمل آورد. درصورتیکه ازعزیمت ایشان جلوگیری نشود این ورقه بمنزله استیضاح از دولت محسوب خواهد شد.

عباس اسلامی

دوازدهمین جلسه دادرسی از حسن جعفری

بقیه ازصفحه اول

دراوراق منتسب بحزب منحله توده که جریان قتل دهقان نوشته شده بود ومن آنرا درمجلس قرائت کردم ذکر شده بود که:

«اگر محکمه صلاحیتداری باشد وبدانیم باین موضوع رسیدگی میکنند مامدارك واسناد مهمی داریم که دراختیار آن دادگاه خواهیم گذاشت»

من وقتی دفاع جعفری را قبول کردم برای بدست آوردن این مدارك بوسیله بعضی ازدوستان وآشنایان که میدانستم آشنائی یاارتباط بابعضی از اعضای حزب منحله توده دارند پیغام دادم که شما درنشریه خود اعلام کرده اید. اگر محکمه صلاحیتداری تشکیل شود آن مدارك را دردسترس خواهید گذاشت وحالا آن محکمه‌ای که میخواستید تشکیل شده است وبخصوص اینکه این محکمه با رای هائی که صادر کرده است نشان داده که میتواند ومیخواهد باین موضوع رسیدگی کرده واحقاق حق نماید ولذا آن مدارکی را که گفته بودید، دراختیار ما بگذارید.

شخص اولی که واسطه شده برد جواب آورد که مدارك راتهیه کرده میدهند ولی مدتی گذشت و خبری نشد ودرنتیجه بوسیله یکنفردیگر پیغام دادم وپاسخ دادند درموقع شروع دادرسی این مدارك داده خواهدشد.

مدتی گذشت بازهم خبری نشد و من بوسیله شخص سومی بازهم پیغام دادم ومدارك راخواستم ولی اینمرتبه هم جواب سربالا ومبهمی شنیدم وگفتم شاید این مدارك را در اختیار بعضی دیگر ازوکلای مدافع متهم گذاشته باشند ولی آنها هم گفتند خیرچنین مدارکی برای ما فرستاده نشده است.

این موضوع خیلی برای من عجیب آمد ولی وقتی این موضوع رابااوضاع واحوال وجریانات روز سنجیدم دیدم خیرموضوع آنقدرهاهم که من تصور میکنم قابل تعجب نیست، زیرا این عمل هم نمونه‌ای ازرویه همیشگی این حزب است و باید این کارها را بموجب دستوراتی که ازمسکوصادرمیشودانجام دهند وتاریخ این حزب نشان میدهد که کارهارابرطبق دستورمسکو انجام میدهندواوامرآنهارا اجرامینمایند.

اشخاصی هم که دراین حزب بوده‌اند وهستند بدودسته تقسیم میشوند.

یکعده جوانهای صمیمی و معتقد وباایمان هستند که امید آنهااین بوده است که شاید این حزب کاری برای مملکت انجام دهد.

و نمیدانند واطلاع ندارند که دستور انجام کارها ازمسکو صادر میشودو گردانندگان حزب طبق آن دستورات کارمیکنند.

دسته دوم کسانی هستند که از مسکو دستور میگیرند وطبق آن عمل میکنند ومن کاملا واقف هستم که این دسته درآنجا وجود دارند واین عمل هم همینطور که گفتم انجام می شود.

بهترین نمونهٔ این موضوع جریان آذربایجان است که اگردوره روزنامه های حزب توده را از نظر بگذرانیم می بینیم یکباره در یکجا جریان آن قطع شد واین موضوع برای این بود که روسیه سیاست خودرا تغییرداده وروش جدیدی پیش گرفته بودوسیاست واوضاع و احوال اقتضا کرده بود که فعالیت خودرا درجای دیگرمصروف دارد و ازپیشه‌وری دیگرحمایت نکند. دراثر این تغییر سیاست ناگهان دیدیم ادامهٔ نقشه متوقف شد وبرعکس آنچه که میگفتند «مرك هست، بازگشت نیست» «مرك نبود وبازگشت بود»

نتیجه این شد که یکعده ازافراد این مملکت کشته شوند وآن چندنفر خائنین هم که کسب دستور میکردند گذاشتند وفرار کردند.

پس اینها تابع سیاست ودستورات شوروی هستند وطبق همان دستورات عمل میکنند.

عین همین جریان درموردپرونده جعفری ومدارکی که وعده داده بودند بدهند واقع شد.

آنها درآنموقع که درنشریه خود جریان قتل دهقان رانوشته بودند بطور مسلم مدارکی دردست داشتند، ولی درآنموقع هنوزصحبت ازمذاکرات و قرارداد شورویها بادولت ایران نبود واگر هم بود آنها اطلاعی نداشتند و روی نظر خود گفتند برای اثبات و روشن کردن فساد دستگاه میخواهند مدارکی ارائه دهند.

در این ضمن تحولات سیاسی در مملکت پیش آمد کرد و جریانات جدیدی واقع شد و بالاخره سیاست اقتضا کرد وبآنها دستور داده‌شد که آن مدارك را دراختیار وکلای جعفری و دادگاه بگذارند.

جعفری بیگناه است

من راجع بتمام دلائل و مدارك استنباطات خود در اینجا بحث نمیکنم وموضوع در نظر قضات محترم روشن شده است و روی کلیه این استنباطات ومدارك است که من میگویم جعفری بیگناه است و مرتکب جرمی نشده است.

مطلب دیگر اینکه اینجا تنها موضوع جعفری و دفاع از او درمیان نیست ما اینجا برای حقیقت و روشن کردن جریانات غیر عادی که در این کشور اتفاق میافتد آمده‌ایم.

والا آقای جعفری یکفرد ایرانی است وهم اکنون که من مشغول صحبت هستم یکعده ازجوانان ایرانی در کردستان فدای سیاستهای شوم بیگانگان میشوند.

این جوانان کشته می‌شوند فقط برای ارضاء نقشه و انجام امیال و نظریات بیگانگان.

پس ما اینجا آمده‌ایم تاباروشن کردن حقیقت آن دستگاهی که اینکارها را می کند مشتش باز شود بلکه ازاین جریانات درمملکت جلوگیری شود.

یك شاهد دیگر

دراینجا موضوع دیگری را باید تذکر دهم وآن اینست که پریروز سرگرد شامبیاتی که وکیل مدافع در دادرسیهای ارتش است اینجا آمده بودند وجریاناتی را که شخصا دیده بودند برای من نقل کردند ومنهم از ایشان خواستم که مشهودات خودرا بنویسند وحالا نوشته‌اند که قرائت میکنم.

نامه را قرائت کردند.

در این نامه سرگرد مذکور نوشته بود که من برای تهیه قانون نظامنامه اقدام کرده بودم وروزهادر گراند هتل مشغول غلط گیری بودم ودرروز واقعه ناگهان صدای تیرشنیدم خودرا باطاق واقعه رساندم، پس ازبنده سرهنك فرمند ویکنفر افسردیگر که اورانشناختم واردشدند.

ملاحظه شدجوانی را در گوشه اطاق مشغول کتك زدن هستند که بعداً فهمیدم جعفری نام دارد.

من بوالا ودو نفر دیگر گفتم چرا اورا میزنید اگر قاتل اوست که دستگیر شده‌است بعلاوه شخص دیگری هم در کنار اطاق نشسته بود که می گفت بی تقصیرم. ازطرف دیگرملاحظه شدیك طپانچه روی زمین افتاده وسر هنك فرمندوافسردیگر که خودرا باخته بودند از دست زدن بآن خود داری می کردند. من یك دستمال از آقای والا گرفتم وآنرا درآن پیچیدم وتمام کاغذها راجمع آوری کردم و در نیف گذارده تحویل مامورین شد.

آقای مهندس رالا بجوان (جعفری) میگفتند مگر آقای دهقان باتو کم خوبی کرده وبتو کم پول داده است.

من رفتم شهربانی جریانرا شهادت دهم رئیس شهربانی نبود، شرح مفصلی نوشته وبمعاون ایشان دادم ولی یك مرتبه هم حتی مرابرای شهادت احضار نکردند.

علل تغییر بازپرسها وداستان چه بود؟

من در مسئله‌ای که طرح کردم، اشاره بنواقص پرونده کردم. حالا سئوال میکنم که چرادهقان که می‌توانسته حرف بزند هیچ صحبتی از قاتل خود نکرده وتنها گفته مرا کشتند؟

همانطور که تشریح کردم ثابت شد این جمع بستن «کشتن» بسیاست شوروی و حزب توده بر نمیگردد و یك صاحب جمع دیگری بیشتر نیست.

چطور شد درجریان این پرونده پنجنفر بازپرس تغییر کردند ومخصوصا هر بازپرسی که یکقدری کنجکاوی نشان داده بلافاصله عوض شده است؟ چطور شدآقای ریاحی بان عجله تغییر کردند؟ چرا تحقیقاتیرا که آقای ریاحی در نظر داشتندشروع کنند، بعدازرفتن ایشان تعقیب نکردند؟

چطور شد دادستان جدید روی همان پرونده متشکله سابق ادعا نامه صادر کردند؟

آقای جعفری همانطور که از یادگار و یدالله صحبت کرده‌از نقشینه و پدرام هم صحبت کرده است. چرا از این اشخاص سئوالات وتحقیقاتی بعمل نیامده است وچرا از جعفری در اینموارد تحقیقاتی نشدو از اوپرسیده نشد که مثلا اطاق نقشینه کجا است؟ وآیا زن وبچه نقشینه ترا میشناسند؟

متهمین بقتل دکتر برجیس تبرئه شدند

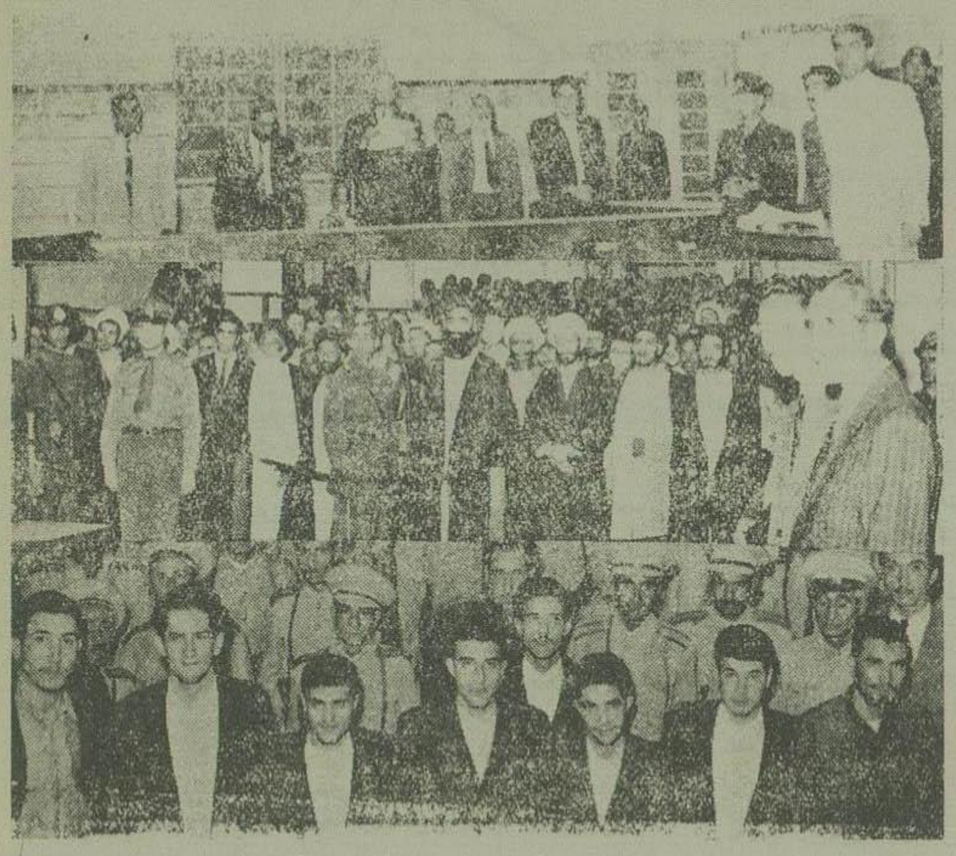

روز گذشته، اطلاع دادیم که دادگاه جنائی شعبه دوتحت نظر آقای احمد جدی، ۸ نفر متهمین بقتل دکتر برجیس رابعنوان فقد دلیل در پرونده تبرئه کرد. عکس فوق دربالا منظره قرائت رای ودر وسط اجتماع آقایان روحانیون ودر پائین متهمین رانشان میدهد.

چرا اینکارهارا نکردند؟

جواب این چراها اینست که میدانستند جعفری راست می گوید و حقیقت را شرح میدهد و آنها مأمور بودند کاری کنند حقایق پنهان بماند.

در این دادگاه یك عمل خلاف عدالت و انصافی انجام گرفته است و آن این است که جای متهم ووکلای مدافع میبایستی هم سطح باجای مدعی‌العموم باشد. درحالیکه جای ایشان بالاتر است ولی از طرف دیگر باید دید چرا جایگاه شما آقایان قضات را یکمتر بالاتر قرار داده‌اند؟

این امر یك معنای بزرگی دارد ومقصود این است که آقایان جریان وقایع را از بالا معنا و باطنا توجه کنید وحقایق امور را آنچنان که هست نه آنچنان که آنراساخته اند، توجه داشته باشید.

لزوم حضور هیئت منصفه

دراین موقع ناطق وارد بحث در این موضوع شد که در ممالك خارجه در محاکم جنائی هیئت منصفه شرکت می کنند وپس ازبحثی که از چگونگی انتخاب و تشکیل هیئت منصفه در آن ممالك نمود گفت در این محکمه بدو دلیل می بایستی هیئت منصفه حضور می یافت:

اول اینکه اینجا محکمه جنائی است ودوم اینکه این محاکمه سرفامحاکمه‌ای است سیاسی.

من اینجا آمده‌ام استدعا کنم که رعایت عدالت وانصاف رابکنید، یعنی درعین حال هم وظیفه هیئت منصفه را انجام دهید.

ماموریت جعفری نابود کردن من بود

ولی لازمست اینجا بگویم که آقای جعفری بیگناه هم نیست. این شخصی است که دراثر همان عواملی که دیروز عرض کردم جوانهای، مارا بمرحلهٔ سقوط وفساد میکشاند، بمرحلهٔ فساد کشیده شده بود وبرای رکن ۲ ستاد ارتش خدمت میکرد وچون دردست آنها اسیر بودوقتی باودستور دادند که بتهران بیاید مجبور شدو آمد وماموریت او نابود کردن من بود ولی حضور بنده دراین دادگاه ثابت میکند که اوماموریت خودرادراثر اینکه وجدانش بیدارشد انجام نداده است وبهمین گناه هم اورا اینجا آورده اند.

این حسن جعفری از بیشتر ما بی گناه یاکم گناه تر است واگر در دستگاه آدمکشی وتروری که همه می‌دانیم قبول خدمت کرد، برای این بود که بایك قوه مقاومت ناپذیری اوراجلب کردند ونگاهداری کردند ودر اوایل هم مطلب را طوردیگر باو وا نمود کرده بودند وازاحساسات وطنپرستی او سوء استفاده کردند و ابداً صحبتی از پول نبوده‌است وحتی سرگردنقشینه از آبادان بستادارتش می‌نویسد: جعفری حاضرشده است بخرج خود بتهران بیاید.

من میپرسم آیا کسی حاضر بجاسوسی و خدمت برکن ۲ ستاد ارتش مجانا وبدون پول میشود؟

دهنده پولها کی بود؟

واسطه دادن پولها بجعفری چه کسی بوده است؟

منبعش معلوم است و اعتبارات سری رکن ۲ ستادارتش میباشد، ولی واسطهٔ پرداخت این پولها آقای احمد دهقان نماینده مجلس شورایملی بوده اند.

جعفری بعد از آنکه آن ماموریت را انجام ندادرفت و در چاپخانه ستاد روی این موضوع صحبت شد ودهقان گفته بود منهم بااین عمل موافق نیستم و مبارزه را باید بوسیلهٔ روزنامه بعمل آوریم.

من بفرض محال میگیرم که جعفری پس ازآنکه امرصادره رادائربر کشتن من انجام نداد تصمیم گرفت یکی از عوامل فسادرا از بین ببرد.

بعداز این صحبتی که دهقان در چاپخانه ستاد کرده بود وتاحدی بااوهم آهنگی کرده بود بطور مسلم اگرهدف جعفری دهقان میبود آن هدف را تغییر میداد.

شما نمیتوانید چنین رائی صادر کنید

من بیش از این نمیخواهم ازحوصلهٔ قضات محترم سوءاستفاده کرده باشم و می گویم بادر نظر گرفتن این جریانات و بادر نظر گرفتن سابقهٔ این محکمه پروندهٔ موجود پرونده‌ای نیست که بموجب آن بشود گفت نظر بگواهی گواهان، نظر به اعترافات واقاریر صریح متهم، نظر بدستگیری متهم حین وقوع جرم ونظر به.....حسن جعفری باید اعدام شود.

شما میتوانید باآن سابقه‌ای که مردم ازاین دادگاه دارند روی این پرونده جعفری رامحکوم کنید ولی یك دادگاه عادی میتواند این کاررا بکند.

من استدعا میکنم

من استدعا میکنم درموقع صدور رای وجدانتان راحاضر وناظر قرار خواهید داد ووظیفه هیئت منصفه را هم انجام خواهید داد

آقایان قضات محترم

من استدعامیکنم تمام این تذکرات وتمام این عرایض را درنظر بگیرید وبدانید که ملت ایران و افکار عمومی از شما انتظار ونقاضا دارند رائی را که روی این پرونده صادر می کنید در شان رائی باشد که روی پرونده بنده صادر کردید.

ساعت دوازده برای یکربع نفس داده شد.

تشکیل مجدد جلسه

ساعت ۱۲ و ۱۳ دقیقه جلسه دادگاه مجدداً بریاست اقای معقول تشکیل گردید وایشان شروع بقرائت بقیه خلاصه مدافعات آقای دکتر بقائی، که تاساعت ۱۳ و ۵۵ دقیقه بطول انجامید مودند.

بعد آقای رئیس دادگاه متن دو نامه‌ای را که از آقایان فرخ و سرتیپ دفتری رؤسای سابق وکنونی شهربانی بدادگاه رسیده بود، قرائت نمودند که جداگانه درهمین شماره چاپ شده‌است

بیانات مجدد نماینده دادستان

دراین هنگام آقای عالی نماینده دادستان درجواب مدافعات آقایان وکلای مدافع شروع بصحبت نموده وچنین گفتند:

مدافعات مفصل ودقیق وکلاء مدافع، علی رغم تمایلات خود آنها در اذهان عامه موجب ایجاد احساساتی از نوع احساسات نوع اول که استاد محترم آقای شریعتزاده در مقدمه بیانات خوداز آن بعنوان احساسات نوع اول نام بردند گردیده، ولی بی اعتنائی بافکار عامه در نظر من کفر محض است، باینجهت میخواهم دراینجا بسئوالی که شده است پاسخی بگویم

اما اظهارات وکلاء مدافع متهم اجمالا عبارت بود از قسمتی از عقائد علماء تحقیقی - مبانی واصول فلسفی واخلاقی علم حقوق - تعریفاتی باشخاص معین ومشخص - حملاتی بقسمتی از تشکیلات شهربانی ودادگستری - قسمتی هم مربوط بود بپرونده امر وخصوصیات دلایل استنادی.

اما عقائد علماء حقوق مورد احترام ما است وقوانین ما باتکاء همین عقائد باتوجه بشرائط زمان ومکان تدوین شده وآن قسمت ازعقائد که قانون ما بپیروی ازآن عقائد تنظیم گردیده لازم الرعایه است.

مثلا وقتی کیفرخواست راجع بمباشر صادر گردیدو درخصوص معاون صادر نشد، محکمه مکلف است فقط بجرم مباشر رسیدگی کند ودادستان نیز نمیتواند جز آنچه را که در کیفرخواست استناد شده مطرح نماید.

این امر موردحمله شدید وکلاء مدافع واقع شد ولی همین وکلاء اعتراف نمودند که این نظر دادگاه ودادسرای استان منطبق است باقانون وعقایدعلماء کلاسیك واینموضوع را آقای دکتر شاهکار بتفصیل بیان داشتند بنابراین ماهر کجابرخوردیم به عقیده‌ای که باقانون ماسازگاری ندارد بآن اشاره خواهیم کرد. ولی وارد این بحث بطور کلی نمیشویم وبهتر است که این عقاید درمقام قانون گذاری مطرح شود وعنوان آن ازطرف وکلاء مدافع برای آماده شدن اذهان عمومی بسیار بجا وبمورد است.

تعرضاتی که بطور کلی بادلهٔ استناد شده همیشه مورد توجه ما و دادگاه بوده است.

میدانیم که بطور کلی گواهی گواهان تاچه حدی ارزش دارد - قرینه واماره گزارش مامورین رسمی تاچه پایه قابل اعتماد است - ولی در این قسمت تا آنجا من باوکلاء مدافع هم آهنك هستم که در بهشت جنایتکاران قرار نگیریم - زیرا اگر بنا باشد مشهود بودن جرم ارزش نداشته باشد - دستگیری مجرم درحال ارتکاب جنایت - اقرار او - گواهی گواهان - کشف مدارك ازمحل سکنی متهم وهمهٔ اینها اصلا ارزش نداشته باشد، نتیجه می شود که ما در بهشت جنایتکارانیم، زیرا بجز استناد بادله برای احراز مجرمیت راه و طریقی نیست.

بقیه درصفحه هشتم

م • مسعودی

اطلاعات در یکربع قرن

وقایع بعداز شهریورماه ۱۳۲۰

-۱۲۳-

از مواردی که با نظریات آقای دکتر مصدق هیچ موافق نبودم اقدام ایشان درابستر و کسیون مجلس چهاردهم بود که بعنوان اعتراض برحکومت صدر پیش کشیدند. این مبارزه طولانی وممتد که منجر بفلج شدن کارها گردید زیان بسیاری بر کشور وارد ساخت، آتش نفاق و اختلاف را دامن زد، هرج و مرج را بیشتر کرد و بدون اینکه کمترین سودی عاید دارد و اثری داشته باشد موقعیت خطیرمملکت را درآن روزگارهای سخت ومشکلی که شوروی ها فشار بسیار بایران‌وارد میآوردند خطرناکتر ساخت.

چقدر افسوس خوردم که مجلس چهاردهم موقعیت های مهمی را از دست داد، این مجلس باکمك معنوی و نفوذ آقای دکتر مصدق میتوانست خدمات شایانی به مملکت انجام دهد ولی باستثنای دوسه کار مفید و مؤثر باقی اوقات گرانبهای مجلس و مملکت صرف مشاجرات و اختلافات و برانداختن حکومت ها گردید

چیزی از اول دوره چهاردهم نگذشته بود که عده زیادی از نمایندگان مجلس جداً معتقد و علاقمند شدند که آقای دکتر مصدق خود زمام امور را بدست گیرند، با ایشان مطلب را درمیان گذاشتند ولی ایشان قبول شغل نخست وزیری را مشروط بگذراندن قانون خاصی از مجلس برای خود نمودند و درحقیقت تعلیق بمحال شد زیرا اکثریت مجلس قبول نمیکرد و ایشان تصور کرده بودند که جمعی درنظر دارند ایشان‌درمجلس نباشند، بعیدنیست که بعضی‌ها چنین نظری داشتند ولی برعکس درآنموقع خیلی از نمایندگان مجلس جداً علاقمند بودند که ایشان زمام امور را بدست گیرند وهمه‌گونه قول موافقت و مساعدت داده میشد وبدون شك اگر ایشان شروع بکار میکردند و نمونه هائی از افکار اصلاح طلبانه خود نشان میدادند که اطمینان و توجه مردم جلب میشد هیچ قدرت و قوه ای توانائی آنرا نداشت که در کار و روش خیرخواهانه ایشان اخلال کند و یا حکومت ایشان را متزلزل و دوچار سقوط سازد.

مداخله دولت در انتخابات‌دوره‌چهاردهم

غیر از انتخابات تهران وچند نقطه دیگرکه با قانون ناقص انتخابات درمحیط آزاد و مبارزات‌وفعالیت دستجات انجام پذیرفت در اغلب شهرستانها مداخلات مامورین دولت کم‌وبیش وجودداشت ومتنفذین هر محل با پشتیبانی مامورین محلی توانستند آراء مردم بیسواد ورعایا را بنفع خود بصندوق‌هاریزند ونکته‌جالب توجه این است که حکومت مرکزی دراکثر نقاط انتخابی نتوانست‌اعمال نفوذ کند وبعدها بی‌جهت آقای سهیلی را متهم بمداخله در انتخابات چندنقطه نمودند وبرای او پرونده تشکیل دادند زیراآنچه‌را باو نسبت میدادند وارد نبود ومعکوس نظر ایشان انتخابات آن نقاط انجام گرفته بود ولی در نقاطی که دخالت مستقیم شده بود صدای کسی در نمیآمد.

اصولا آقای‌سهیلی مایل ومصمم بود انتخابات‌در محیط آزاد انجام‌شود ودر این‌باره سعی میکردمنتهاقانون انتخابات‌دست متنفذین‌ومأمورین دولت‌واقدام‌بهرگونه‌تطمیع‌وتهدید را باز گذاشته‌بود وضمنا اورا راحت نمی‌گذاشتند از جمله دستورالعملهائی آقای سهیلی روی فشار اشخاص و داوطلبان که درمحظور اخلاقی واقع‌میشد صادر میکرد وبرای تسلی خاطر ارباب رجوع تلگرافات پوچی صادرمیکرد که بی‌اثربود وبعدها همان‌تلگرافات سبب بدبختی او گردید.

ولی اصل‌موضوع وریشهٔ تعقیب اوچیزدیگر بود، مداخله‌حقیقی دولت درامر انتخابات چندشهرستان‌برای چند نفر سران‌حزب‌توده بود که درآن‌مورد دولت‌بدون تردید مداخله‌صریح کرد وسهیلی چوب این عمل خود را تحت عنوان مداخله درانتخابات شهرضا وبندرعباس ویکی از نقاط آذربایجان میخورد، همه‌میدانستند که سهیلی در مورد این چندنقطه مرتکب‌تقصیرقابل تعقیبی نشده امااز‌ترس حزب‌توده وحملات آنهادر مجلس و خارج، جرئت نداشتند بگویند این شش‌هفت نفری که باسم‌عضو حزب‌توده برچند شهرستان ایران تحمیل گردیده، چطور انتخاب شده‌اند وبرای چه‌حکومت‌سهیلی نسبت بانتخاب آنها دستور صادر کرده‌وپشتیبانی نموده است؟ وقتی این مطلب خصوصی ومحرمانه‌را باآقای سهیلی درمیان میگذاشتند او ازخوددفاع‌میکرد و میگفت‌من در این قسمت گناه ندارم مملکتی که نیمی ازآن دراشغال شورویهاست‌و ما درکارها تماس نزدیك باآنها داریم‌چطور میتوانیم در برابر توقعات وحمایت وپشتیبانی های آنها آنقدر بی اعتناباشیم که شش‌هفت نفر طرفداران آنهارا درمجلس نپذیریم بخصوص اینکه درمقابل‌علائم وآثاری ازاعمال‌نفوذ انگلیسهاهم‌ظاهرشده وآنهاهم‌در حوزه های دیگر، مساعدتهائی کرده‌اند.

روی این اظهارنظرخصوصی معلوم بود که‌مامورین‌شوروی همان‌اعمال‌نفوذ وشایعه مداخلات انگلیسی‌هارابهانه قرارداده مایل‌بودند لااقل یك‌ثلث نمایندگان مجلس ازتوده‌ایها وطرفداران آنها انتخاب شودو بالاخره درنتیجه چك‌وچونه ومقاومت‌های زیاد حکومت وقت‌بشش نفرعضورسمی حزب توده وچندتن طرفدار آنها از نقاط شمال اکتفاشد ولی همین عده محدود که‌از۱۲و۱٤ نفر تجاوز نمیکردآتشی‌درمجلس‌چهاردهم روشن کردندکه‌سراسر جلسات جنجال وجدال‌و زدوخورد حکمفرما بود و دست‌آخر غائله آذربایجان راهم بار آورد و بر مشکلات کشور افزود.

پس سهیلی چوب این‌عمل‌خود را تحت عناوین‌دیگر ازجمله مداخله در انتخابات‌چند نقطه‌دیگر که سر و تهی نداشت ومعامله‌لولا ودستگیره‌های زائدعبارت وزارتخارجه‌خورد درصورتیکه خدمات شایسته‌ای هم‌در زمان حکومت ایشان بکشورشد که‌بطاق نسیان افتاد.

دوران دوم‌حکومت سهیلی باامن‌و راحت ورفاه‌مردم توأم بود، مشکل‌نان‌وآذوقه‌حل‌شده‌بود، قیمت‌ها قوس نزولی یافته‌بود وازهمه‌مهمتر اجتماع سران‌سه‌دولت مهم شوروی،امریکاو انگلیس درتهران‌وصدور اعلامیه تهران‌بود وروبهمرفته‌سهیلی بلحاظ تسلط‌وورزیدگی درامورسیاسی توانست دردوره زمامداری‌خود سیاست تعادل ودوستی متقابل باکشورهای همسایه بخصوص متفقین‌را حفظ نماید، اماهمینکه مجلس‌چهاردهم افتتاح یافت‌وکلائی که بسیاری از آنها بامساعدت خود اوانتخاب شده‌بودند مخالفت شدید خودرابرعلیه‌سهیلی آغاز نمودند و باو مهلت ندادند کابینه‌جدیدتشکیل‌دهد. همانروز اول تشکیل‌مجلس‌اعلام‌جرم‌ها روی‌میزرئیس‌مجلس ریخته شد و حملات سخت براوشدوبااین‌ترتیب‌حکومت‌سهیلی پس‌ازرسمیت یافتن‌مجلس‌چهاردهم‌طبق‌قانون استعفا دادودرفروردین ۱۳۲۱ حکومت‌ساعد روی کارآمدوبعدهادرانتخابات دوره۱۵و۱٦مجلس،ارزش‌سهیلی‌معلوم‌شد زیرابا مقایسه‌بااینددوره مسلم‌گردیدانتخابات دوره ۱٤ نسبت بآن دو دوره، حسن جریان داشته است.

حکومت ساعد ونفت شمال

آقای ساعد پس‌از چندروزی که ازحکومتش گذشت باپیشنهاد کافتارادزه معاون کمیساریای خارجه شوروی درمورد گرفتن امتیازنفت تمام منطقه‌شمال ایران مواجه گردید.

شورویها باآقای ساعد که‌مدتی سفیرکبیر ایران درمسکوبود وحسن رابطه داشتند دوستی‌میورزیدند و اطمینان داشتند که حکومت ساعد بانظریات آنها مساعدت خواهد کرد بخصوص که ازچندی‌قبل متخصصین‌امریکائی درنواحی‌جنوب‌شرقی ایران وبلوچستان مطالعات معرفةالارضی برای کشف نفت می‌نمودند وصحبت از استخراج نفت نقاط مزبور ودادن امتیاز بامریکائیها بود. درهمین‌موقع‌شوروی هاهم پیشنهادخودرا روی میزآقای ساعد گذاردند وگفتند ازاین نمد کلاهی هم ما می‌خواهیم.

ساعدمات ومبهوت‌ماند. آنروزکه‌این پیشنهادهارادادند جواب ردنداد وهمین‌قضیه اشکال‌بزرك‌سیاسی بوجودآوردیعنی‌شورویها مطلب‌رابانظرمساعدی تلقی کرده بمسکوگزارش دادندوآنرا دنبال‌نمودند وچقدرتعجب کردند وقتی باجواب منفی‌ومقاومت‌شدید ساعد مصادف گردیدند.

در همان‌روزگاری که‌آقای کافتارادزه بامیدواری درتهران میزیست دعوتی ازسه‌تن‌مدیر روزنامه ومجله نمودکه یکی‌ازآنها من‌بودم درآن‌جلسه بعنوان‌مصاحبه شرح‌تقاضای‌خودرا ازدولت‌دادکه روزبعد بطورعادی‌بعنوان مصاحبه‌کافتارادزه چاپ شد دراین‌مصاحبه دولت‌شوروی‌تقاضای امتیازنفت نقاط شمال‌ایران‌را نموده وشرایط‌معامله وشرکت خودرا توضیح داده بود وبن ازلحاظ اینکه یك‌مرد بزرك سیاستمدار دولت همسایه بایران آمده و پیرامون مسافرت او انتشارات زیادی‌است خواستم‌بوسیله‌طبع‌و انتشار متن‌مصاحبه کافتارادزه‌نظریات‌و پیشنهادات اورابااطلاع‌عموم برسانم‌والبته ازجنبه‌خبری‌حائزاهمیت‌بودوهیچ‌الزام‌وتعهدی‌برای اطلاعات‌در موافقت یا مخالفت با موضوع ایجاب‌نمیکرد، من‌پیوسته طرفدار حسن‌مناسبات‌با ملل‌همسایه‌بوده‌وهستم‌وهمیشه‌سعی کرده‌ام که‌احترامات همسایگان‌را رعایت‌نموده و هرگونه شکایت وگله و اعتراض رابزبان ادب ومتانت در روزنامه‌منعکس سازم. در اینمورد هم کوتاهی نکردم‌منتها در ردیف بعضی جراید تندرو قرارنگرفتم وآن‌را دور از رویه‌اطلاعات‌میدانستم همین‌اعتدال‌ومیانه‌روی‌وانتشار مصاحبهٔ کافتارادزه را بعدهابعضی‌ازهمکاران مطبوعاتی موافقت‌من بااعطای‌امتیاز نفت شمال بروسها دانسته وایرادات نیش‌قولی برمن گرفتند.

ده نفر قزلباش

بقلم حسین مسرور

-٦۸-

ازیکدیگر میپرسیدند این‌قزلباش از کجاآمده است؟ قدری درشهر گردش کرده عصربخانه آمد و اسب‌را بسر طویله سپرده منتظر آمدن ندیم باشی ماند — نزدیك غروب‌بودکه اووارد‌شد ومطابق معمول بکندن لباس‌رسمی خودپرداخت — سیمائی اندوهگین داشت ومثل‌روزهای دیگر بشاش وخرم دیده‌نمی‌شد. امت بك پیشرفته سلام کرد وگفت جناب‌ندیم‌باشی امروزدیرتر مراجعت فرمودید لابدکار فوق‌العاده‌ئی داشته اید. ندیم‌جوابی مختصرداده گفت: چه‌باید کرد زندگانی اینطوراست.

سپس جبه‌خز خودرا بدست پیشخدمت داده گفت:

امت‌بك بفرمائید برویم باشماعرضی‌مختصردارم. امت‌بك‌رابرداشته باطاق پذیرائی مخصوص خودبرد — همینکه قدری‌نشستند نخست پیشخدمت گفت باتوکاری ندارم برو وملتفت‌باش کسی نزدما نیاید میخواهیم تنهاباشیم همینکه خدمتکار رفت‌رو بامت‌بك کرده گفت:

رفیق‌کار خراب‌شد ودست روزگار ناموافق نیرنگی‌نوآغاز نهاد— طوفان بلابرخاست وشکوفه آرزو ریختن‌گرفت. افسوس-افسوس.

امت‌بك گفت: بفرمائیدچطور شده قربان، چه پیش‌آمده؟

گفت: بسیار متاسفم که خبری یاس‌اور وجگر خراش برای شما آورده‌ام — الساعه قاصدی ازراه رسیده ونامه‌هائی ازایران آورد که همه راداغدار نمود.

— خلاصه حادثه آنکه مملکت‌قزلباش آشفته گردیده وعادل گرای‌خان وملکه ایران خیرالنسابیکم هردو کشته گردیدند.

امت‌بك وحشت‌زده چشمان خودرا بصورت ندیم باشی خیره ساخته گفت: آه— چه‌میفرمائید؟

گفت همین است‌که میگویم — این قاصدرا کسان عادل‌خان ازراه دریای خزر باکشتیهای‌خان احمدگیلانی فرستاده‌اند.

امت‌بك باحیرت وتعجب‌آهی سرد ازدل برآورده گفت: ملکه‌چطور اوهم کشته شده‌است؟ گفت آری سرداران یاغی بمنزل اوریخته اند. امت بك فریادکشید — آه — وای‌برمن، راست‌میگوئی ندیم‌باشی؟ گفت آری برادرکارگذشته وآنچه بتو گفتم بدون ذره‌ای اختلاف وقوع یافته‌است

— آه امت‌بك افسوس‌که آسمان‌صلح وصفا تیره‌گشت واتفاقی شوم وفلاکت‌بار روی‌داد.

مردم قزلباش اشتباهی بزرك‌کرده میهمان اسیر خودراکه برادرخان وولیعهد مسلم این‌ملك بود نامردوار برسرخوان پذیرائی خویش بخاك‌وخون کشیدند وکاریکه درخور ملتهای وحشی‌است مرتکب‌شدند.

بنابر این مردم تاتارستان‌شمشیرانتقام درغلاف نخواهند کرد، لشکر

امت بك بدنبال پری‌ناز، برای جستجوی معشوقه، دست بدامان ملکه شد وبا توصیه ای که ازعادلگرای‌خان گرفت بسمت‌تاتارستان رفت تا بـا راهنمائی برادر او از محل اختفای پری‌ناز مطلع‌شود.

بدین ترتیب در یکروز آفتابی، امت‌بك پس از مدتها سرگردانی، در انتظار دیدار ایاز سلطان و پری‌ناز از شهر خارج شده باستقبال رفت.

هابرخواهندخواست‌وخونها ریخته خواهدشد.

امت‌بك پرسیدخوب نفهمیدید که‌چطورودرکجااین‌اتفاق پیش‌آمد کرده و چندروزقبل‌حادث شده‌است؟

گفت عادل خان در قزوین درعمارت عالی قاپو کشته شده همان سرداران فتنه‌جو که محرك‌قتل‌او بوده‌اندبه کشتن ملکه نیزاقدام‌کرده‌اند.

پرسید: شاه‌ایران‌چه کرده‌است؟

گفت: سلطان محمد پادشاه قزلباش باینکار راضی نبوده اما بقدری بیعرضه است که نتوانسته جلوشورشیانرابگیرد.

عجب‌تر آنکه این‌حوادث درعمارت سلطنتی رویداده ودربارقزلباش آستانه‌اش راباخون میهمان خودگلگون ساخته.

راستی‌انسان مبهوت میشودچه کسانی جای شاه‌اسمعیل نشسته‌اندخیال نکن این نابکاری راشاهان تاتارنادیده انگارند.

اکنون فرستادگان خان برای احضار ایل بکی ها و جمع آوری سوارباطراف میروند و برای اول بهار لشکر های ما بـه ایران روی خواهندآوردکاش‌اینکارنشده‌بلکه‌میان دوملت صلح وصفا ایجاد شده‌بود.

امت‌بك درحالیکه رنك ازچهره‌اش‌پریده‌ضربات قلبش کاملامحسوس بودگفت دستم بدامنت ندیم باشی پس کارمنهم بهم خواهدخورد؟

گفت یقیناومسلماً آن‌آسمان شفاف وفرح بخشی کـه عادلگرای خان برای پیشرفت مقصودتو بوجود آورده بودتاریك شدوهمای منظوراز کنگره ایوان سعادت توپروازنمود.

ایاز سلطان هم این پیش آمد را غنیمت خواهد شمردوحداکثر استفاده را ازدخترارس خان خواهد کرد — پری نازازخوشگلی درولایت‌ما نظیرندارد — ایازمیخواهد اورا بپسریکی ازاین خانهابدهد ودرنتیجه‌برای خودش یك قبیله ده هزارنفری پشتیبان فراهم سازد. این دختردرباغچه‌سرا خواهان بسیارپیداکرده است — منتهانامزد بودن پری نازدرحیات پدرش‌و توصیه سخت ومؤثرعادلگرای خان‌که اینکاررا ازشاه ماخواسته بود دندان ایازسلطان دائی دخترا کند ساخته تحریکاتش را بی اثرنموده بود،اکنون آن‌اساس‌برهم‌خوردو کشورقزلباش چهارموجه طوفان بلاگردید، طرفداران ملکه مهد علیا که هواخواه صلح وسازش بادولت تاتاربودند اکنون بـا دسته‌کشی ملکه بیکدیگرریخته زد وخورد واختلاف داخلی‌آن مملکت را آشکارساخته است.

امت بك سری تکان داده‌گفت: آه، وزیر اعظم، بطور قطع این دسته کلی است‌که میرزا سلمان بآب داده، خدا اورا لعنت‌کند، او است که میخواهد دخترش را بحمزه میرزای ولیعهد بدهد وخودش سلطنت‌مدار شود. دیدی چه خاکی برسرم شد — اینرا نفته زارزاربگریستن درآمد. ندیم باشی هم ازشدت تاثرورقت حال امت بك بگریه افتاده‌فرصت تسلیت ازاوسلب گردید.

خط کشتیرانی هلند پرژن گلف‌لاین

ماهی دوبار بطورمنظم
از
خلیج‌فارس
بحرین — بصره وخرمشهر حرکت میکند
وهمچنین دربنادر
کویت — دبی وبندر شاهپور
درصورت وجود بار بازر کافی توقف مینماید
وسپس بینادر مدیترانه واروپای شمالی مراجعت میکند
کالای بازر کافی از بنادراسکاندیناو و بارسلونا
و بالعکس قبول میشود مخارج حمل‌کالاازهامبورك وبالعکس
همان مظنه روتردام است

کشتیهای وارده

کشتی «لئوپولدسکرك» درحدود۱٦سپتامبروارد‌خرمشهرخواهدگردید
« «انکانو» درحدود اواخرسپتامبر وارد خرمشهرخواهدگردید

برنامه آینده حرکت ازاروپا

کشتی «برنس‌ویلم» ۷سپتامبروارد عدن گردید.
« «لیوورو ترك» ۱٦سپتامبر وارد پورت سعیدخواهدگردید
« «لوترکرك» ۱٤سپتامبرازروتردام حرکت خواهدکرد
« «لووکرك» ۲۰سپتامبرازلندن حرکت خواهدکرد

برنامه آینده حرکت به‌اروپا

کشتی «لورنسکرك» ۱٤سپتامبر برای دومین بارجهت بـار دیری وارد خرمشهرخواهد گردید.
« «لئوپولدسکرك» در حدود اوائل اکتبر از خرمشهر حرکت خواهد کرد.

وکیل عمومی درخلیج فارس
AFRICAN & EASTFRN (NEAR EAST) LTD. BASRAH
برای کسب اطلاعات بنمایندگی کل درایران
AFRICAN & EASTERN (IRAN) LTD.-TEHRAN
تلفن شماره ۵۲٦۹
یا
نماینده عمومی‌حمل ونقل
شرکت سهامی لوانت اکسپرس ترانسپورت (ایران) طهران
یا
تلفن های شماره ۷۲۷۰ یا ٤٦٦۹
یا آندره ماروك تهران
تلفن۵۱۰۲
یا
پرس اکسپرس‌تلفن٤۹۳۷
مراجعه فرمائید
آ- ۷۵۲٦

تبریك

جناب آقای ویشکائی ریاست محترم اداره‌کل خالصه

اقتضا دارد که بمناسبت انتصاب آقای ابوالحسن ابوفاضلی بسمت ریاست اداره عمومی (اداره‌کل خالصه)بمنظوراحترام ورعایت‌افکارکارمندان وزارت‌دارائی تبریکات خالصانه رابحضرعالی تقدیم‌وموفقیتنان‌رااز‌خداوند خواستار شود.

آ-۷۵۲٤ — بیوك صادقی

تبریك

بدینوسیله انجام‌مراسم جشن ازدواج‌بزرگواران‌معظمه‌ومعظم‌دوشیزه کبری نژاد هاشمی با آقای محسن شفیع زاده را درروزجمعه۱۷ شهریور ۲۹ باکمال خوشحالی باطلاع دوستان‌محترم رشت‌رسانیده ضمن‌عرض‌تبریك سعادت وموفقیت‌نامبردگان‌راپیوسته از خداوند متعال خواهانم.

آ-۷۵۰۳ — علی سلطانی

جناب آقای‌ویشکائی

انتصاب آقای ابوالحسن ابو فاضلی نماینده بسیار محبوب ماوا که ازجوانان فعال وکاردان وعناصر صالح‌و شریف‌می‌باشد بریاست اداره‌عمومی کل خالصه بجنابعالی تبریك می‌گوئیم.

قوانلو-طباطبائی-پرویزی-طاهری-جلوخانی- تهرانی سمیعی- رفیعی-عقبی

آ-۷٤۹۳

جناب‌آقای ابوالحسن ابوفاضلی

انتصاب جنابعالی بریاست اداره‌کارگزینی وکارپردازی کل خالصه موجب مسرت‌قلبی دوستان‌شما مخصوصاکسانیکه ازنزدیك بفضیلت و مقام تقوی وشخصیت بارز اخلاقی شما واقف هستندشده. آری انتصاب امثال شما عناصر صالح وکم‌نظیر موجب خرسندی و امیدواری است و لذا ضمن عرض تبریك بجناب آقای وزیردارائی و آقای محمد رضی ویشکائی رئیس شرافتمند وپاکدامن اداره‌کل خالصه موفقیت شمارا درخدمت بخلق که شعار مقدس وهدف عالی شمااست ازخداوند مسئلت‌مینماید.

آ-۷۵۰٦ — محمداسمعیل ساعتی

محل کارخانه لازم است

برای نصب کارخانه محلی که دارای سالن بزرك و محوطه وسیع باشد مورد نیاز است — به‌تلفن۷۷۹۲ مراجعه شود.

آ-۷۵۰۵ — ۱-۲

آگهی

شرکت‌سهامی توم بیك غلطك موتوری یك تادوتنی برای اجاره یا خریداحتیاج داردارندگان بشرکت سهامی‌توم خیابان سعدی۲۰۲طبقه‌چهارم تلفون٦٦۰۵مراجعه فرمایند. آ — ۷۵۰٤

شرکت مقاطعه کاری وساختمانی فلش واقع‌درلاله‌زار کوچه‌ممتاز ۲۷ بمهندس مجرب ساختمانی — مهندس نقشه بر داری (ژیومتر) یك مهندس فنی‌ونقشه کش احتیاج دارد آقایانیکه واجد شرایط میباشند بمحل شرکت مراجعه فرمایند — اتباع ایران مقدم خواهند بود.

آ-۷٤۹۵

تشکر از آقای دکترعلیم مروستی

بدین‌وسیله ازجناب آقای‌دکترعلیم‌مروستی که بینی‌اینجانب رابا نهایت مهارت وبدون هیچ گونه‌عارضه بعدی جراحی نمودند تشکر می‌نمایم.

آ-۷٤۹۸ — دوشیزه ف- ش

برای توجه وزارت فرهنگ

دوشیزگان فارغ التحصیل کلاس آموزگاری چه می گویند

چندی پیش وزارت فرهنگ کلاسی برای تربیت آموزگار دایر کرد که عده‌ای برحسب دعوت وزارت فرهنگ داوطلب طی آن دوره شدند تا پس از خاتمه کلاس بسمت آموزگار مشغول خدمت گردند.

وزارت فرهنگ دراعلان خود نوشته بود که داوطلبان شرکت در این کلاس را درطهران وحومه بخدمت میگمارد. داوطلبان شرکت در این کار باتوجه باین شرط یعنی اشتغال درطهران وحومه وارد کلاس شدند ودوره شش‌ماهه آن را بپایان رساندند ومدتی هم بعنوان تمرین و استاژ خدمت کردند تا آنکه صلاحیت و سابقه آنها محرز و خدمت رسمیشان شروع گردید.

ولی دراین موقع وزارت فرهنگ ترجیح داد که این آموزگاران کلاس دیده جدید را بشهرستانها بفرستد فارغ التحصیلهای این کلاس عده‌ای پسر وعده‌ای دختر بودند برای پسرها چندان اشکالی نداشت که بولایات بروند بعضی از آنها شاید هم خدمت کردن درشهرستانها را چون مزایای مادی بیشتری دارد برخدمت درطهران ترجیح میدادند ازلحاظ تجربه اندوختن و دنیا دیدن هم ماموریت درشهرستانها بهتر ازتهران است. ولی اغلب دختر ها نمیتوانند ازتهران خارج شوند، یعنی نه قادرند خانواده خود را باخود ببرند نه میتوانند به‌تنهائی دورازخانواده خود دریك شهرستان دور افتاده بسر برند. فرضا هم بتوانند به‌تنهائی دریك‌شهر اقامت کنند اینکار ازبعضی جهات، صلاح وجایز نیست.

راست است که فارغ التحصیل‌های پسر، برای‌عزیمت شهرستانها آماده‌اند ولی دوشیزگان ازروز اول باین شرط وارد کلاس شده اند که در طهران یاحومه طهران خدمت کنند. باین‌امید وبا اعتماد باعلان صریح وزارت فرهنگ بود که داوطلب تحصیل در کلاس شده اند اکنون وزارت فرهنگ حالا بخواهد آن شرط را تغییردهد مسئولیتی متوجه این دوشیزگان کلاس دیده وآماده بخدمت نیست وازجهات دیگر هم بهتراست که آنها در مجاورت خانواده خود بمانند وشغل آموزگاری‌را انجام دهند.

انتظار داریم وزارت فرهنگ باین‌موضوع توجه کند مخصوصا این نکته راکه یك دوشیزه درمحیط فعلی کشورما قادر نیست منفردا در یك شهر دور ازمسکن فامیل‌خویش اقامت کندو مسئولیت‌های اخلاقی ومادی‌را بطرز مطلوبی بعهده بگیرد درنظر داشته باشد وترتیبی اتخاذ کند که دوشیزگان فارغ التحصیل کلاس مخصوص آموزگاری بتوانند در شهر و حومه مشغول انجام وظیفه شوند. چون‌ازاول بآنها گفته‌شده است که‌درمرکز باقی خواهند ماند و آنها هم باین امید داوطلب طی کردن کلاس شده اند.

بنگاه رادیو انگلستان
B. B. C.

از ساعت ۷/۱۵ بعدازظهر بوقت تهران برنامه فارسی خود را روی موجهای

گوتا ۱۹،۹۱ و ۲۶،۹۲ مترتخش میکند.

آ-۶۶۲۸ -۱-

آگهی استخدام

یك نفر جوان تحصیل کرده ویکنفر دوچرخه سوار باسواد استخدام میشوند. داوطلبان بخیابان فردوسی مقابل صندوق پس‌اندازملی شماره ۲۷۳ مراجعه نمایند آ-۷۵۲۷

ازطریق مزایده بفروش میرسد

یکدستگاه اتومبیل باکارد کالسکه معروف به‌لیموسین مدل ۱۹۳۷ رنك‌مشکی اشخاصیکه مایلند میتوانند اتومبیل‌را درباغ سفارت‌کبرای‌امریکا واقع درخیابان فردوسی مشاهده نمایند.

پیشنهادهای سربسته تاتاریخ ۱۶ سپتامبر جاری‌مطابق ۲۵شهریور ۱۳۲۹ قبول‌میشود. سفارت کبرای امریکاحق‌ردقسمتی ویاتمام‌پیشنهادهارا برای‌خود محفوظ مینماید.

آ-۷۳۵۴ ۳-۳

دویست ریال مژدگانی

گواهی نامه‌رانندگی پایه‌دوشخصی بنام‌علی‌سلیمیان‌باتقویم بغلی‌مفقود شده هرکس‌پیدا کرده به خیابان برق تجارتخانه علی سلیمیان بدهد دویست ریال‌مژدگانی پرداخت‌میشود. علی‌سلیمیان آ-۷۴۹۶

رادیو رویال ROYAL

برق و باطری

سه‌موج

دردورترین نقاط کشورصدای رادیو تهران را روی موج ۷۵ متر بهترازهررادیوی دیگربگوش شمامیرساند

رادیو مبین - خیابان اسلامبول

آ-۷۴۹۹ ۱-۲

قابل توجه شرکاء محترم شرکت سخا

چون شرکت‌واردکارهای مهم شده بنابه‌تصمیم‌هیئت مدیره‌ازمعتمدین متمنی است ثلث دوم تعهدات خود را تاآخر اسفندماه امسال یك مرتبه یابتدریج بپردازند.

مدیر عامل شرکت سهامی سخا- احمد اخگر

آ-۷۵۱۲

انتخاب بجا

انتصاب عنصر شریف وصالحی چون آقای ابوالحسن ابوفاضلی برای ریاست اداره عمومی کل خالصه بین طبقه اصلاح طلب حسن‌اثر بخشیده واین انتصاب قابل تمجید رابجناب آقای وزیر دارائی و آقای محمدرضی دهشکائی صمیمانه تبریک عرض می‌نمایم. دکتر مصفی

آ-۷۵۱۸

کتابخانه اطلاعات

منتخب پند های بزرگان

اخیرا آقای تقی لقمان زاده پزشکی که ازدبیران دانشمند دبیرستان های مشهد میباشند.

مجموعه نفیسی بنام منتخب پند های بزرگان منتشر ساخته اندکه بی نهایت مورداستقبال قرار گرفته وحتی بچاپ‌دوم‌رسیده‌است.

آقای لقمان‌زاده پزشکی سخنان وکلمات‌حکمت آمیزیکه دانشمندان وپیشینان‌ازخود بیادگار گذاشته‌اند با نهایت ذوق ودقت درمجموعه‌وی گرد آورده وباهل ذوق هدیه داده‌اند.

تالیف این گنجینه گرانبها رابه مصنف‌دانشمند آن‌تبریك گفته وموفقیت ایشانرا دراینگونه امور مفیدفرهنگی خواستاریم ومطالعه این کتاب‌سودمند رابعموم توصیه‌می‌نمائیم.

الف-الف

نیازمندیهای عمومی

برنامه‌امشب سینماها

البرز: فیلم سریال (سرعقرب) ازمحصولات کارخانه‌ریپابلیك-هنرپیشه معروف: توم تایلر. ناطق انگلیسی- قهرمانی- تکراری

ایران -فیلم رنگی(اسب کور) ازمحصولات سال ۱۹۴۵ کارخانه فوکس هنرپیشگان معروف جین گرین- والتر برنان-لون‌مك‌کالیستر- ناطق‌انگلیسی عشقی- تفریحی.

ماباك: فیلم رنگی (کنیز)- از محصولات سال ۱۹۴۷ کارخانه یونیورسال انترنشنال - هنرپیشگان معروف: ئیوان دیکارلو - جرج برنت - ناطق انگلیسی - جنگی - عشقی تکراری

پارك فیلم رنگی (بغداد) از محصولات سال ۱۹۴۹ کارخانه یونیورسال انترنشنال- هنرپیشگان معروف مورین‌اوهارا- پل کریستین- وینسنت پرایس - ناطق انگلیسی - جنگی-عشقی -تکراری

تهران- فیلم (دختر-چینی) از محصولات سال ۱۹۴۳ کارخانه فوکس هنرپیشگان معروف جن‌تیرنی- جرج مونتگمری ویکتورمك لاگلن-ناطق انگلیسی-جاسوسی-جنائی-تکراری

ری - فیلم رنگی (راهزنان مونترو) - ازمحصولات‌سال ۱۹۴۷ کارخانه یونیورسال - هنر پیشگان معروف: ماریامونتز - رود کامرون ناطق انگلیسی - قهرمانی-عشقی - تکراری.

هما - فیلم (خواهر بدجنس) از محصولات سال ۱۹۴۵ کارخانه وارنر - هنر پیشگان معروف: بت داویس - گلن‌فورد - ناطق‌انگلیسی اخلاقی-عشقی-تکراری.

دیانا و رکس :فیلم (کوه سیاه) - از محصولات سال ۱۹۴۵ کارخانه پارامونت-هنرپیشگان‌معروف الن درو -ربرت‌لاوری- ناطق‌فارسی جنائی.

کریسال فیلم(کمراه) -از محصولات سال۱۹۴۹ کارخانه کلمبیا- هنرپیشگان معروف: همفری بوکارت جان‌دریك-ناطق‌انگلیسی-جنائی‌وپلیسی

متروپل -فیلم (پنجه‌مخوف) ازمحصولات‌سال۱۹۴۷ کارخانه‌وارنر هنرپیشگان معروف: ربرت آلدا - آندرا کینك- پترلور-ناطق‌انگلیسی جنائی ترسناك.

میهن:فیلم‌سه‌ریال(قهرمان جنگل) قهرمانی

زیبا-فیلم‌ترکی آرشین‌مالالان‌تکراری

داروخانه‌های شبانه‌روزی

نام داروخانه	نشانی
امریکائی	منگل پهلوی‌جنب دلوارنو
پیروز	خیابان شاهپورچهارراه‌مختاری
رکس	سه‌راه طرشت
سلامت‌بخش	مقابل‌انبار لندم
بریستال	دلوبندك
لیلا	امیریه مقابل‌مهدیه
مروت	انتهای‌خیابان ری
منشور	امیریه قلعه‌وزیر
نشاط	جنب‌میدان‌قزوین
نیر	سه‌راه سلسبیل
بیرو	چهارراه عباسی
شکوفه	انتهای‌خیابان ناصری(شهباز)
میر	انتهای‌خیابان شهباز
روانبخش‌ان	میدشاه
یاس	خیابان‌فلاح (چهارراه‌یاس)
بهرینك	خیابان نظامی ایستگاه‌راه‌آهن
آزمایشگاه دکتر حائری نوابی	قلهك
رحیمیان	خیابان‌سلسبیل‌چهارراه‌هاشمی

ورود وخروج

ورود

دانشمند محترم آقای‌احمد حامد بیك الصراف دیشب از عراق بتهران وارد درمنزل بیلاقی حجت‌الاسلام آقای سیدالعراقین اقامت نمودند.

خروج

صبح‌دیروز، دوشیزه لطفیه ادیب نیا ودوشیزه فاطمه خان‌والی دو فردانشجویانی که برای تعلیم فن‌تدریس تابینایان از طرف سازمان شاهنشاهی خدمات‌اجتماعی ازطریق مسابقه‌انتخاب شده بودند، با هواپیمابسوی امریکا رهسپار شدند نام‌بردگان درموسسهٔ پرکینز وابسته به دانشگاه هاروارد به تحصیل مشغول خواهند شد.

آگهی فقدان سندمالکیت

چون سندمالکیت ششدانك یکقطعه زمین بمساحت ۱۶۹ مترمربع پلاك ۳۴۴-۴۷ واقع در اراضی مهران شمیران بخش ۱۱ تهران که ذیل شماره ۱۵۳۹ ص ۴۲۹ دفتر ۷ بنام آقای خسرو مؤمنی ثبت وسندمالکیت صادر گردیده مفقود شده وطبق حکایت پرونده ودفتراملاك هیچگونه معامله اعم‌از قطعی وشرطی وغیره انجام نگردیده، لذامراتب طبق تبصره ۱ ماده الحاقی ۱۲۰ آئین‌نامه بدینوسیله آگهی میشود تاهر کس‌مدعی انجام معامله و یا وجود سند مالکیت درنزدخود باشدمدارك‌خودرا ازتاریخ انتشاراولین آگهی تامدت یکماه بشعبه ثبت قلهك تسلیم نماید والا پس‌ازانقضاء مدت مذکورالمثنی سندنامبرده صادر وتسلیم خواهدشد این آگهی درظرف یکماه‌هر ۱۰ روزیك مرتبه منتشرخواهد شد. رئیس ثبت قلهك - بارآن‌نژاد

آگهی نوبت‌اول ۲۲ر۶ر۲۹

آ-۷۴۷۸ ۱-۳

حسابدار مبرز

حسابدار مجرب با چندین سال سابقه وتسلط شامل بامور بازرگانی وآشنا بزبان انگلیسی حاضر است حسابداری شرکت یا تجارتخانه را برای تمام روز یا نصف روز بعهده‌گیرد طالبین بتلفون ۷۳۵۷ مراجعه فرمایند

آ-۷۵۱۹

شیر خشك گلاکسو

برای خرید شیرخشك گلاکسو که دارای ویتامین د وآهن است به بنگاه داروئی نوین خیابان ناصرخسرو مراجعه فرمائید.

ایرانتور تلفن ۷۶۸۳

آ-۷۵۳۶ ۱-۳

افتتاح کلاس اطلس درمحل جدید

کلاس تعلیم برش- خیاطی-نقاشی روی لباس وهنرهای دستی‌اطلس که بمناسبت فصل تعطیل بود ازاول شهریور ماه جاری درمحل جدید خود افتتاح گردیده.

آدرس جدید- چهارراه‌یوسف‌آباد جنب‌پارك هتل‌کلاس اطلس

آ-۷۵۳۷

طالبین مستغل مرغوب مسکونی وپرعایدی

زیبا ترین‌ساختمان در خیابان شاهرضا (فروردین) مجهز به کلیه وسائل (لوله‌کشی - برق سه‌فاز - تلفن - گل خانه - گاراژ و غیره) و متجاوز از بیست اطاق که اکنون ماهیانه مبلغ سی و دو هزار ریال در اجاره است فروش میرسد. برای گفتگو به:

دفتر اطلاعات املاك مبل امروز

(لاله‌زار - پاساژ بهار) تلفن ۴۰۵۹ مراجعه فرمایند

آ-۷۵۴۹ (خاور) ۱-۳

میس پالمر اسمیت
Miss Palmer-Smith

بدین وسیله باطلاع عموم میرساند که‌ازشغل معاونت‌باشگاه تهران استعفا داده‌است.

ایشان تمام‌وقت‌خود را بتدریس زبان انگلیسی مبذول‌خواهندداشت علاقمندان باید ازحالا نام نویسی نمایند

نشانی خیابان ارباب جمشید ۲۷ کوچه کلوپ

آ-۷۵۵۰

تقویم اطلاعات

٤ شنبه ۲۲ شهریور	۱۳۲۹
۳۰ ذیقعدة‌الحرام	۱۳۶۹
۱۳ سپتامبر	۱۹۵۰

اذان صبح ۱۰ ساعت و ۳ دقیقه
طلوع افتاب ۱۱ ساعت و ۳۹ دقیقه
ظهر ٦ ساعت و ۱۱ دقیقه

بهای اشتراك

	تهران و شهرستانها		
	سالیانه	٦ماهه	۳ماهه
	٤۰۰	۲۱۰	۱۱۰
خارجه:	٦۰۰	۳٦۰	

بهای آگهی‌های صفحات داخلی سطری ۱۰ ریال

صاحب امتیاز و مدیر مسئول: عباس مسعودی
سردبیر: محمدعلی مسعودی

باند قاچاقچیان موی سر

سرقت فواره - فوت رقاص جهانی - دود دشمن انسان‌است- غلبه عشق برقانون- احتیاج جهان بملکه و ماهت - شربرای‌چه جنك می نماید؟- بازی بارالروژبناستیك درحال عریان - دزدان عشق-ازدواج بادوشیزگان اجنبی ممنوع است! - ازحالا برای خودتان یکدستگاه رادیوپیش خرید نمائید - گرگهای گرسنه - نجات ۱۱۰۰ نفر - چیره دومین‌فرزند ولیعهد انگلستان - زدو خورد دوخانواده - فروش کذرنامه و بلیط جعلی معالجه بوسیله مکاتبه. پذیرائی ازمیهمان ومطالب دیگری که خوانندگان گرامی را سرگرم نماید مندرجات روزنامه فردا را تشکیل میدهد که بامتامات اساسی ومطالب ووقایع جانی وگراورهای جالب صبح‌جمعه منتشرمی‌شود. ازروزنامه فروشان مطالبه ومطالعه فرمائید.

آ-۷۵۲۱

کابینه رزم آرا بزودی سقوط خواهد کرد

علل این پیش‌آمد مهم را بااخبار «زیر آسمان» ایران و مطالب دلنشین زبر «کاویان» فرداازنظرشما خواهدگذرانید:

یك‌ربورتاژ بی نظیراز «کلفت‌ها ونوکرهای‌ما» -داستان‌شورانگیزپست شماره٦- داستان‌دلپذیرزشت‌روی‌نیکبخت - چگونه دردل‌شب‌پنج‌جوان‌مسلح دختر مهرشی رارربودند؟ - «ازاهماق» اثر هیجان انگیز «اسکاروابك»- دردنیا چیزی شیرین‌تر اززندگی نیست - خودرا بشناسید - چگونه نزدیك بودیك‌داستان عشقی جزیره‌کرت‌راغرق‌خون نماید؟- نخستین کنفرانس‌لاهه باشرکت نماینده‌ایران چگونه تشکیل‌یافت؟

باتفسیر سیاسی معروف «کاویان» وصدها مطلب دلنشین وعکسهای تماشائی ودیدنی کاویان فردا راحتما بخوانید تا بدانید چرا روشنفکران، تحصیل کرده‌ها، دختران فهمیده، بانوان با سواد «کاویان» را عروس مجلات ایران میدانند و آنرا دست بدست میگردانند. آ-۷۵۳۸

ناپلئون

شاهکار لوئی‌مادلن ترجمه آقای مشفق‌همدانی که همه علاقمندان به‌ترجمه های آقای‌مشفق‌همدانی درانتظار آن بودند ازطرف بنگاه مطبوعاتی صفیعلی‌شاه (میدان بهارستان) انتشاریافت.

هر کس‌آزردگان، افکار شوپنهاور، مدرسه وشاگرد، شاهکارهای شیلر وسایر ترجمه های اقای مشفق همدانی رامطالعه نموده قطعا میداند ناپلئون چه‌اثر نفیس خواندنی ونگاه داشتنی‌است.

آ-۷۵۴۰ ۱-۳

تغییر محل اداره روز نامه هفتگی «کاویان»

اداره نامه‌هفتگی کاویان ازاول خیابان صفیعلیشاه به‌انتهای خیابان شاه‌آباد نرسیده به‌میدان بهارستان انتقال‌یافت تلفن ۸۸۳٤

آ-۷۵۳۹ ۱-۳

آگهی

برحسب تقاضای کلیه صاحبان سهام مجمع عمومی فوق‌العاده شرکت سهامی تهران‌ریس درساعت ۵ بعدازظهرسه‌شنبه ۲۸ر۶ر۲۹ دردفترشرکت واقع درسرای امیدبمنظور تجدیدنظر درمیزان سرمایه ونام‌ومحل شرکت وتغییر واصلاح دربعضی ازمواد اساسنامه تشکیل خواهشمنداست دارندگان سهام شرکت نامبرده درساعت روزمقرر حضور بهمرسانند.

۷۵۵٦-۱ شرکت‌سهامی تهران‌ریس

آگهی

برحسب تصمیم هیئت مدیره مجمع عادی شرکت سهامی تهران ریس بطور فوق‌العاده درساعت ٦ بعدازظهر ۳شنبه ۲۸ر۶ر۱۳۲۹ در دفتر شرکت واقع‌در سرای امید تشکیل میشود.

دستورجلسه

۱ - استماع گزارش هیئت مدیره سابق
۲ - انتخاب هیئت‌مدیره وبازرس جدید
۳ - تجدیدنظر درخط مشی شرکت

شرکت سهامی تهران ریس

آ-۷۵۵۷

دبیرستان «نوبنیادپسران»

بوعلی سینا

میدان بهارستان‌اول خیابان صفی علیشاه همه روزه برای کلاسهای اول و دوم و سوم متوسطه‌نام نویسی‌می‌کند

۷۵۵۱-۱ ۱-۳

بدینوسیله انتصاب آقای ابوفاضلی‌را بریاست اداره‌امور عمومی کل خالصه تبریك‌میگوئیم

محمد صالحی -جعفرآشوری-جهانپاسبان - بهتاج

آ-۷۵۳۰

کاخ کودکان

چهار راه سید علی روبروی مسجد قائم تلفن ٦۳۲۲

کاخ کودکان با داشتن امتیازات زیر از ۱۵ شهریور اطفال شما را شبانه روزی و تمام روزی و نصف روزی پذیرفته ونام نویسی میکند.

۱- درپانسیون کاخ کودکان مکالمه بزبان انگلیسی و کودکان درمدت کوتاهی بزبان انگلیسی آشناشده وصحبت خواهند نمود.

۲- پرستار و مربی با تجربه - ورزش - بهداشت- غذای مناسب - تربیت اطفال با آخرین متد پداگژی - شرایط مناسب بدلخواه پدر و مادر - اگر مایلید اطفال تربیت شده ومؤدب وباسواد داشته باشید آنها را به کاخ کودکان بسپارید.

کاخ کودکان یکی ازمجهزترین کودکستان های پایتخت است

آ-۷۵۴۳

دوازدهمین جلسه دادرسی از حسن جعفری

بقیه ازصفحه پنجم

اما تعرضات به تشکیلات واشخاص وافراد - دراین قسمت وظیفه من روشن است، آقای دکتر شاهکار گفتند که من موظفم وحقوق میگیرم، کیاو بیا دارم و ایشان موظف نیستند - آزادند - مجانی کاری کنند - کیابیا ندارند.

امامن میگویم هردووظیفه داریم هردووظیفه اخلاقی وقانونی داریم - وظیفه داشتن غیر از آن چیزی است که عوام تصور کرده اند وعبارت مشهور المامور معذور معرف آنست - نه آقا هیچکس وظیفه ندارد که در پشت این تریبون یاهرمقامی تمام قانون برخلاف وجدان وعقیده اظهاری کند.

وظیفه من وظیفه ایست مقدس، بهیچوجه و کیل فرد بخصوصی نیستم حتی ازطرف هیئت حاکمه هم وکالتی ندارم من دراینجا آمده ام ازحق جامعه دفاع کنم، بنا براین این تعرضات بلاجواب میماند وازنقطه نظر اصول قابل جواب نیست.

من متاسفم که دراین محاکم بیك قدرت مقاومت ناپذیر اشاره شده وتمام وکلاء مدافع بآن اتکاء نمودند آنچه که آنها مقاومت ناپذیر خواندند صحیح نیست.

دریك مملکت دموکراسی قدرت مقاومت ناپذیر، تنها اراده ملت است وبس. همین اراده ملت است که بصورت قانون درمیآید ودرسایه آن میتوانیم زندگی کنیم همین حکومت قانون است که بآقایان وکلاء مدافع آنقدر آزادی داده است که دراینجا بهمه کس و همه چیز تعرض نمودند وکسی متعرض آنان نشد.

اکنون میرسیم بقسمتی که باید جواب داده شود و مربوط است به پرونده بین تذکر داده اند که اگر صحبت بکنم وکلاء مدافع از سر خواهند گرفت ومحاکمه بدرازا میکشد. اولا هجله نداریم - ثانیا وقتی وکلاء مدافع سخنان خودرا گفتند برای چه وقت دادگاه را تلف نمایند مگر با هم سر جدال داریم.

درهرصورت دراین زمینه هم من مطلبی تازه نخواهم گفت که محتاج جواب باشد خوشبختانه خودشان جواب یکدیگر را داده اند که من یادداشت کرده ام فقط یکی دونمونه را در اینجا ذکر خواهم کرد.

در ضمن دفاع بر خوردیم بیك جمله غیرقابل معارضه که مالك اسلحه در روی اسلحه نوشته شده، این تقریبا شاه دلیل وکلاء مدافع است، همه بر روی آن اتکاء کردند منهم میگویم درست است.

اضافه میکنم کار خانه سازنده معلوم است - کتابچه هم در چاپخانه دستاد ارتش چاپ شده است.

آقاکی ادعا کرده است که جعفری بکارخانه سفارش داده است که این اسلحه را بسازد وروی آن مارك جعفری حك نماید که شما خلاف آنرا ثابت کردید. اگر شما نه تنها ثابت میکردید بلکه حتی ادعا میکردید که این اسلحه در هنگام وقوع جنایت مورد بحث در تصرف مالکش نبرده در ستاد ارتش بوده، من نه تنها ادعا نامه را پس میگرفتم بلکه اگرهم بمن کوچکترین اعتراضی میشد، از این کیاو بیا صرفنظر کرده وبصف شمامی پیوستم.

آقای تفضلی دریك بحث فنی دقیقی وارد شدند وگفتند که فقط یك تیر خارج شده وبعد درخصوص عدم خروج گلوله بیاناتی نمودند. ازجمله این بیانات ونتایج این بود که درشرائط بخصوصی باید دردست دارنده اسلحه کشته شود وچون کشته نشده پس در دست جعفری نبوده است.

از آن مقدمه گرفتن این نتیجه واقعا مشکل است.

بالاخره جناب آقای دکتربقائی ازروشن بودن هویت اسلحه نتیجه گرفتند که اسلحه قاچاق نبوده تصور کردند اگرمارك اسلحه پاك می شد آنموقع قاچاق بود یاباید مبدء قاچاق اسلحه حتما یدالله ویاد کار باشد.

شما میتوانید ازیکی از دکان های اسلحه فروشی که در خیابان فردوسی است اسلحه بخریدواومجاز است که بشما اسلحه بفروشد، ولی حمل اسلحه که ازیك منبع مجاز گرفته اید قاچاق است، چون بدون جواز مخصوص میباشد.

مسئله اختلاف گزارش مامورین درمورد صدای دوتیر یك مسئله دقیق و علمی است و من در اینجا صریحا می گویم هیچ ماموری گزارش نداده است که بدهقان دوتیر اصابت کرده است ویا متهم دو تیر شلیك نموده، شلیك دوتیر وصدای دوتیر دو مسئله جدا گانه اند.

اگر گزارش مامورین دراینخصوص اختلاف نداشت، آنوقت نتیجه ای که شمامیخواهید گرفته میشد - زیراوقتی که همه صدای یك تیری شنیدند آنوقت لازم میآمد بفاصله تمام آنها از مبدء گلوله ونخستین سطح منعکس کننده (دیوار وغیره) در داخل دائره به شعاع ۳۳متر باشد که نخستین انعکاس صوت رابشنوند. این یك مسئله فیزیکی ساده است که باید بآن توجه داشت هر کسی بانعکاس صوت برخورده است، من وارد این بحث علمی نمیشوم.

ولی حالا باتوجه باین اصل علمی که کاملا دقیق وغیرقابل اجتناب است به گزارشات مامورین مراجعه کنید می بینید مأمورینی که مامور تماشاخانه تهران بوده اند مانند گواهان که در ده متری محل ارتکاب بوده اند و مانند متهمی که درمبداء ارتکاب جنایت بوده همگی متفقاً صدای یك تیر را ذکر کرده اند ولی مأمورین انتظامی که در خیابان لاله زاربوده اند و انعکاس صوت برای آنها قابل استماع بوده است، همگی صدای دو تیر ذکر کرده اند. یعنی این اختلاف دلیل دقیق و علمی صحت گزارشات است.

در خصوص نوع گلوله ای که بمقتول اصابت کرده وآثار گلوله در بدن انسان دراینجا بحث شد، ولی این بحث یك مسئله قطعی نیست. من که این اظهار نظررا میکنم باکارشناسان اسلحه صحبتی نکرده ام، ولی اطلاعات کمی درفیزیك ومکانیك دارم وقتی پارامترهای قضیه را درنظر بگیریم باین نتیجه میرسیم که هیچوقت نمیتوانیم بگوئیم که اثراین گلوله دقیقا درموقع ورود وخروج متساوی است یانه.

بدهقان گلوله اصابت کرد که ازیکطرف بدن وارد وازطرف دیگر خارج شد بقول شما باید ترین وسیله ایاب و ذهاب تاکسی مرسدس بنز کهنه بیهترین و مجهز ترین بیمارستان ها بیمارستان شماره ۲ ارتش بردند این تعلل وتسامح نتیجه اش آن شد که بهترین اطباء کشور موفق بحفظ حیات مقتول نشدند.

حالا چه میفرمایند - میگویند مابین راننده تاکسی واطرافیان مقتول وخود مقتول واطباء وجراحان توطئه وجود داشت.

اگر ازشوفر تاکسی مستنطق و دادگاه تحقیق نکردند وآقای تفضلی تحقیق کرده است تحقیقات خودرا درداد گاه بیان داشته که منهم همان را قبول دارم

نتیجه این تحقیقات این بود که در بدوامر بشوفر تاکسی گفته اند به - بیمارستان شماره ۲ ارتش برود ومرتب تغییر عقیده میداده اند که انحراف تاکسی ناشی ازاراده دستوردهندگان باشد وبعد خود آقای تفضلی گفتند که راننده تاکسی یکمرد ساده بوده که دخالت اودر توطئه اصولا منتفی است.

لابد آقایان بپیروی ازاصل برائت معتقدند که مابین جراحان درجه اول کشور وپزشك احمدی اختلاف بینی وجود دارد وشرافت ذاتی به انها اجازه این قبیل دخالت ها را نمیدهد

مامورین نظامی هم تاکسی را به بیمارستان شماره ۲ ارتش نبرده اند و اطرافیان دهقان وخوددهقان باین امر مبادرت کرده اند وباید گفت که دراین توطئه جمعیت کثیری وارد بوده اند زیرا آن وقت دیگر توطئه نیست شوخی است.

اگر معتقدید که این تسامحات هر یك مستقلا روی داده، چطور آنها را جمع کنیم؟ بحساب کی جمع کنیم که آن را ازاصابت گلوله اقوی تر بشماریم ومسبب اقوی تلقی نمائیم؟ من باشماهم عقیده ام که مطلق دستگیری دلیل ارتکاب جرم نیست، حتی برای دستگیری کسی دلیل لازم است

اما وقتی کسی درحال ارتکاب جنایت در محل وقوع جنایت با در دست داشتن آلت جرم دستگیر شد اگر این امر که در امور جنحه بتنها کافی است که بدون تحقیق مجرم رابمحکمه آورد، در امور جنائی کافی نباشد، لااقل ذکر آن بعنوان یك دلیل ذنب لایغفری نیست.

من با عقیده شما درخصوص استفاده از ماده ۲۳ قانون مجازات عمومی موافقم که این ماده مجوز در دخالت مامورین نظمیه است ولی وقتی قانون بآنها صلاحیت دخالت داد گزارشات آنها رسمی و در حدود صلاحیت است و مادامیکه خلاف آن ثابت نشده باید بآن ترتیب اثر داد این متن ماده است.

دراینجا ازدستبند قپانی هم صحبت شد در صورتیکه متهم معترف است در محضر دادگاه که اعترافات او بهیچوجه توام باشکنجه نبوده است.

من باظهارات متهم که باتکاء مواعید اداره آگاهی بیان شده بعنوان اقرار استناد نکردم بلکه در بیان ادعا باعترافات متهم در نزد آقای کاتوزی استناد نمودم که بهیچوجه مورد ایراد واقع نشد.

همچنین از نقطه نظر ارزش باین اقرار ایراد نشد و آنها اعتراض کردند که چرا بازپرس بمتهم گفته است شما اندام بقتل احمد دهقان نموده اید گویا آقای شهیدی بودند.

وماده ای ازقانون را خواندند که مستنطق مکلف بوده صریحا بمتهم بگوید چه تقصیری نموده است. اگر ایشان فراموش کردند که بگویند در آنموقع هنوز دهقان در قید حیات بوده بالا اقل مستنطق اطلاعی ازفوت دهقان نداشته، همکاران ایشان این موضوع را ثابت و روشن کردند بعبارت ساده باید گفت استدلالات صحیح بود ولی ربطی بموضوع نداشته است.

گذشته ازاین، شاه دفاع و کلای مدافع اینست که اعترافات متهم یا بقول - اقایان آقای جعفری در اولین مراحل تحقیقاتی ارزش قضائی ندارد واستناد بقول ومقاله شخص غیر مسئولی نموده اند.

علت عدم اعتبار آنرا چنین توجیه کردند که فوت دهقان را از متهم پنهان داشته وباو وعده دادند که اورا بانگلستان خواهیم فرستاد جعفری تحت نفوذ این تلقینات وفشار زندان نظامی اعتراف نموده است.

راجع بزندان خود آقایان در چند جا تصدیق نمودند که این موضوع عملی نشده است وهیچ قسم دلیل بر اینکه او درزندان دژبانی بر خلاف قانون نبوده در محضر دادگاه اقامه نکردند وصرف اظهار کافی نیست.

متهم دراداره شهربانی ودرمحیط کاملا آزاد این اعترافات را نموده است.

دراینجا آقای شریعتزاده بعقیده دوتن ازعلماء استناد جستند وازنسب متهم مطالبی گفتند که من تکذیب نمی کنم ولی همین «لمبرزو» دربین مبحث تقسیم بندی مجرمین درخصوص علائم مخصوص مجرمین فطری میگوید:

قد کوتاه - جمجمه کوچك - پیشانی تنك وموی زیاد.

حالا اگر در کیفر خواست می نوشتند یامن ادعامیکردم که جعفری دارای این علائم است ویك مجرم فطری است، شمارا بخدا امرا تخطئه نمیکردید

جواب این امر کاملا مثبت است.

من حرفی ندارم که خاندان جعفری خاندانی شریف وایرانی است واضافه می کنم تمام خانواده های ایرانی شریفند، ولی ملاحظه می کنید که قتل وجنایت هم اتفاق میافتد وقاتلین هم درهمین اب وخاك زادوولد مینمایند من تقریبا تمام کشوررا گردیده ام، ولی بیك خانواده جانی برنخورده ام، شماهم سراغ ندارید!

آقای دکتر شاهکار که درزیبائی پسندی و حسن سلیقه سابقه دارد از این حدهم تجاوز کرد وبقدو قواره وشیکی موکلش استناد جست.

دکتر بابیای شیوا و شیرین و مؤثر ثابت کرد که موکلش فردی بتمام معنی شاد و امیدوار بوده است مردی موفق وکامروا که بر مرکب مرادسوار وهازم انگلستان بوده وگفت که انتحار مال اشخاص واخورده ومایوس است وچنین فردی مرتکب انتحار نمیشود منهم باایشان موافقم ولی شادی درچه کسی تا بحال ثابت ومداوم بوده است من نمیگویم که محتاج جواب ازطرف وکلاء مدافع باشد خوددکتر شاهکار در همین جا ثابت کرد که یکساعت بعد جعفری چگونه گرفتار ونومیدومایوس گردید ووضع اوراچنان نمود که همه متاثر شدند.

در این استدلال فقط یك اشتباه عمدی وجوددارد، زیرا اگر بانتحار اشاره شده مربوط است بحالت دوم.

استاد محقق آقای شریعتزاده مسئولیت جزائی راناشی از مسئولیت اخلاقی اعلام نموده اند وآزادی آراء راشرط مسئولیت اخلاقی دانستند.

من میگویم آزادی اراده بطور مطلق وجود ندارد - همیشه علل و اسباب خارجی درعمل مؤثراست - علل اخلاقی - روحی - اجتماعی در سلب آزادی اراده مؤثراست بدون اینکه رافع مسئولیت باشد.

علاوه هنوز مسئله جبر واختیار بطور مطلق حل نشده است.

درمقابل رویه مسئولیت اخلاقی رویه ومسئولیت اجتماعی وجوددارد دراین رویه مسئولیت اخلاقی وجود نداشته ومجرم برای حفظ جامعه باید مجازات شود.

راننده که مرتکب قتل غیرعمدی میشود، چه مسئولیت اخلاقی داردوچرا اورا مجازات می کنید؟

باید گفت که درقوانین ماروش معتدل و مختلط مابین دو رویه فوق پیروی شده است.

درهرحال جرم بستگی باراده وعوامل خارجی دارد که دربیان ادعا مورد توجه قرار دادیم.

آقای دکتر شاهکار گفتند محاکمه قاتل دهقان شروع نشده است - محاکمه قتل دهقان شروع شده و اقای دکتر بقائی محاکمه شخص دهقان راشروع کردند وبالاخره عده ای اورا محکوم باعدام کردند. این امر یك جرم غیر قابل تردیدی است.

مگر شخصیت مقتول درمجازات قاتل مؤثر است؟ زهی تصور باطل، چیزی که درمجازات تاثیر ندارد شخصیت مقتول است بهمین دلیل دربیان ادعا متذکر شدم که بعنوان نماینده مجلس ویایك نویسنده من درخواست طرح قضیه راندارم، بلکه فقط بعنوان یك فردی که حیاتش درحفظ وحمایت قانون است بیان ادعامینمایم.

بالاخره در اینجا از همه چیز صحبت شد آقای تفضلی گفت امکان نداشته کلوله راخارج کنند.

آقای دکتربقائی بیانات شاهدی را بدادگاه داد که او بآسانی با دست خود کلوله ها را خارج کرده بود آقای تفضلی ثابت کرد که خواب مبنای علمی دارد و باستناد خوابی که رفقای دهقان دیدند و در صفحات تهران مصور منعکس شد، با توجه بقاید فروید از محکمه خواست که این خواب ها را تعبیر وقاتل را پیدا کنند.

آقای دکتربقائی هم نمونه ای چند از این خواب ها که دوستان دهقان دیده اند و درصفحات تهران مصور منعکس شده شمرد وبالاخره خواست که باین اراجیف ترتیب اثر ندهند.

من از دادگاه میخواهم تصمیمی اتخاذ نماید که هیچیك از آقایان نرنجند یعنی بگوید دادگاه محل تعبیر خواب نیست.

آقای دکتربقائی دراینجا تذکراتی دادند که درروزنامه شاهد منعکس بوده است ودادسرا بان توجه نکرده است همچنین وکلاء مدافع دراطراف جرائم ومسببین بسیارسخن گفتند تاآنجا که ازاین اظهارات استفادهٔ موثربودن در مجازات مباشر جرم می نمایند بجای خود محفوظ ولی بیش از آن دراینجا قابل بحث نیست و راه تعقیب قضیه عنوان کردن درمحکمهٔ جنائی یانوشتن درروزنامه نیست. اگر صمیمانه مایلند موضوع تعقیب شود، بهتر است رسما بدادسرای تهران اعلام جرم نمایند تا قضیه تعقیب شود اگر اعلام جرم بر علیه کسانی است که مورد تعقیب واقع نشده اند که اشکالی وجود ندارد و اگر بر علیه کسانی است که قرار منع تعقیب آن صادر شده، باتحصیل اجازه ازدادگاه استان موضوع رامیتوان تعقیب نمود.

من نمیدانم چرا آقایان راه را عوضی میروند. بالاخره آقایان کاری نکنید که ترور وآدم کشی اساس جامعه را متزلزل ساز - بافکار جامعه. با قانون بازی نکنید - شما لااقل کمك نکنید که هر کس آلت بلا اراده یك جنایت شود - شمابمو کلتان وتیپ تحصیل کرده توهین نکنید - ازیك جوان تحصیل کرده بهیچوجه پذیرفته نیست که بگوید من آلت بلااراده جنایت بوده ام.

ازهیچ فردی هر چند کودن و احمق باشد این ادعا پذیرفته نیست - یك فرد بایك پا رابلوم اختلاف دارد همین اختلاف ایجاد مسئولیت مینماید من ازدادگاه میخواهم که باتوجه بادله استاد وکیفیت جرم ووضعیت متهم حکم مجازات رابرطبق مواد استنادی دادسرای شهرستان تهران صادر نماید و باین اضطراب جامعه پاسخی شایسته دهد - ختم جلسه امروز -

خبرهای کشور

درلایحه دولت درکمیسیون دادگستری تغییرات مهمی داده شده است

ساعت ۱۰ صبح امروز کمیسیون دادگستری مجلس شورایملی تشکیل شد ولایحه تقدیمی دولت درمورد تصفیه کارمندان دولت ورسیدگی بپرونده آنها مطرح گردید.

تاقبل از ظهر بررسی دراطراف کلیات لایحه پایان یافت و شروع برسیدگی وشور در مواد شد، چون تاظهرامروز مذاکرات خاتمه نیافت لذاقرارشد آقایان اعضای کمیسیون ناهاررا درمجلس صرف کنند وبعداز ظهر بمذاکرات ادامه دهند.

ازدفتر کمیسیون اطلاع حاصل شده است که ممکن است تاعصر امروز شوراول لایحه مزبور تمام شود وگزارش آن برای تقدیم درجلسه علنی فردا آماده گردد. همچنین گفته میشود که ممکن است درلایحه دولت در کمیسیون تغییرات مهمی داده شود.

دیروز اکتشافات هوائی و زد و خورد های مختصری در اطراف پاوه روی داد

دیروز از طرف واحدهای نظامی تیپ کرمانشاه وستونهای عملیاتی تماس های مختصری باعشایر جوانرودی حاصل نموده واز طرف واحدهای هوائی از محل تمرکز عشایر اکتشافات بعمل آمده وزدو خوردهای مختصری بین عشایر جوانرودی بامرودی واورامیها صورت گرفته است.

ازطرف هیجده نفر ازروساء وخوانین ایل سنجابی که بزرگترین ایلات عشایر کرد میباشند نمایندگانی بمرکز پادگان عملیاتی رفته تلگرافاتی نیز مبنی بر آمادگی خود بهمکاری با ارتش و ابراز انزجار از عملیات جوانرودیها مخابره نمودند.

مذاکرات مدیر کل بانکملی درلندن برای عقد قرارداد ارزی با انگلستان

آقای زند مدیرکل بانك ملی که برای شرکت درمجمع عمومی بانك بین المللی بپاریس عزیمت کرده بودند، هفته آتیه بطرف لندن میروند تابادولت انگلستان وبانك انگلستان درباره موجودی ارزی ایران مذاکره نموده و قراردادهای لازم راامضاء نمایند.

بانك ملی بصاحبان کالاهای وارداتی کمك ریالی میکند

پس از اجراء تصویب نامه اخیر دولت در باره ترخیص موجودیهای گمرکات، چون اکثر از بازرگانان دراثر فقدان پول موفق بترخیص کالای خود نمیشوند لذا بین مقامات بازرگانی وبانکملی مذاکراتی صورت گرفته که برای ترخیص کالاهای ضروری ومورد احتیاج توده مردم ازقبیل قندوشکر، قماش، ماشین آلات صنعتی وکشاورزی، آهن آلات، مصالح ساختمانی، پارچه های پشمی وابریشمی کمکهای ریالی کند.

این کمك که پس از دریافت اسناد صورت خواهد گرفت بسته باحتیاج و وضعیت هر بازرگان بوده و تا حدود صدی پنجاه صورت می گیرد، این عمل بشکل «اعتبار» باسود عادله دراختیار بازرگانان وصاحبان کالاقرار خواهد گرفت.

علیه حیات داودی، اجرائیه صادرشده است

ازقسمت اقتصادی وزارت دارائی اطلاع میدهند که جمع بدهی آقای حیات داودی بابت شکر مبلغ سه میلیون وششصدو هشتادو هفت هزار ریال است که طبق سند ثبتی که نماینده وزارت دارائی با ایشان دربوشهر تنظیم کرده است، قراربراین بوده که بدهی خودشان را درظرف مدت پنجسال باقساط متساوی بپردازند و اولین قسط بدهی را آقای حیات داودی که سر رسید آن در خرداد سال جاری بوده است نپرداخته اند که بادارائی محل دستورداده شد طبق مقررات قانون عمل نماید و طبق این دستور درپنجم مرداد اجرائیه صادر شده است.

شرکت نفت وام جدید را از چه محلی میدهد؟

بطوریکه خوانندگان اطلاع دارند، خبری ازرادیولندن منتشرشده مبنی براینکه هشت میلیون لیره ایکه ازطرف شرکت بدون رجوع بدولت ایران داده خواهدشد، ازبابت حق الامتیاز و«مواد امتیاز نامه متمم که در مجلس باید بتصویب برسد» محسوب خواهدشد

بطوریکه ازوزارت دارائی کسب اطلاع شده، این خبر صحت ندارد وهشت میلیون لیره مورد بحث و همچنین شش میلیون لیره ای که سابقا دریافت شده، بابت حق الامتیازی است که فعلا شرکت نفت طبق آن عمل می نماید.

مسابقه هوائی روز ششم مهرماه صورت خواهد گرفت

بطوریکه خبرنگار اداره ازهمدان اطلاع میدهد: اداره کل هواپیمائی کشوری برای روز ششم مهر مسابقه ای ترتیب داده است که خط سیر هواپیماها تهران بابلسر - رامسر - همدان - کرمانشاه - اراك - اصفهان - شیراز - اصفهان تهران یعنی طی مسافت ۱۵۰۰ میل خواهد بود وخلبانان ناهار رادر همدان صرف خواهند کرد.

آقایان خزاعی - شریفی - کوچمشکی پیشنهاد نمودند که هفتاد نفر خلبانان شرکت کننده درمسابقه روزششم مهر ناهارمهمان ایشان باشند.

۴۹ منزل دیگر برای سکونت کارگران راه آهن ساخته شد - یك حمام نمره ویك دبستان شش کلاسه تادر ماه دیگر آماده استفاده خواهد بود

امروز ساختمان ۳۹ باب منزل در کوی کارگران راه آهن که بوسیله ناحیه راه آهن تهران ساخته شده بود، خاتمه پذیرفت از این ۳۹ دستگاه ساختمان ۱۵ دستگاه آن درجه یك و ۲۴ دستگاه دیگر متساوی درجه ۲ و ۳ ساخته شده مراسم گشایش شصت و چهار دستگاه منزل دیگر از ساختمانهای مزبور قبلا از طرف اعلیحضرت همایونی برگذارشد وبر حسب امر ملوکانه ساختمان بقیه دستگاهها برای سکونت کارگران ادامه یافت وترتیب تحویل ۳۹ دستگاه برطبق شرایط قبلی بکارگران درظرف همین چندروزه انجام خواهد یافت، برای اتمام این عمل نیکو از فردا شروع بساختمان یك حمام نمره ویك دبستان شش کلاسه برای کارگران واطفال آنها شروع خواهدشد.

گفته میشود اتمام این ساختمانها بافعالیتی که ازطرف کارکنان بنگاه راه آهن معمول خواهدشد دوماه بطول خواهد انجامید، وسپس دست بکار ساختمان منازل دیگر که پیش بینی شده خواهندشد.

سپاسگذاری ازجراح عالیمقدار بیماریهای زنان

بدینوسیله سپاس بی پایان خودرا بحضور جناب آقای دکتر حسن ریاضی متخصص وجراح بیماریهای زنان بمناسبت اینکه همسرم را ازخطر حتمی نجات داده اند تقدیم میدارم وافتتاح مجدد زایشگاه وبیمارستان خصوصی ایشان را درخیابان پهلوی جنب کلانتری ۱ بهم میهنان مژده میدهم.

دکتر دستوری

آ-۷۵۱۴

شرفیابی بحضور ملوکانه

آقای غضنفری رئیس ایل کاکاوند لرستان مقارن ظهر روز گذشته درکاخ سعد آباد بحضور ملوکانه شرفیابی حاصل نموده جریان امور منطقه را معروض داشتند ومورد تفقد قرار گرفتند

طرح استخدام قانون کشوری

امروز صبح کمیسیونی در دفتر آقای هدایت معاون نخست وزیر با حضور نمایندگان وزارتخانه ها تشکیل شد ودرباره طرح قانون استخدام کشوری مذاکراتی بعمل آمد. طرح مزبور پس از تکمیل مذاکرات وپیشنهادات درنیمه اول مهرماه بهیئت دولت داده خواهد شد.

ورود آقای وزیر فرهنگ

آقای دکتر جزایری وزیر فرهنگ نیمه شب گذشته وارد تهران شدند.

عزیمت سفیر کبیر ایران در بغداد

آقای صلاحی سفیر کبیر ایران در بغداد فردا صبح باماشین بطرف کرمانشاه خواهند رفت وپس ازمذاکره بامرز بانان ببغداد عزیمت خواهند کرد.

خرید دستگاه مولد برق

شرکت سهامی بیمه ایران برای تامین ورفاه حال کارگران مسلول مقیم آسایشگاه شاه آباد یکدستگاه مولد برق باموتور پنجاه کیلووات باکلیه وسائل خریداری وضمنا برای ساعات تفریح مرضی بلندگو و میکروفن وراه ید وکلیه لوازمات فوق العاده جدید طبق دستور آقای نخست وزیر خریداری کرده وتسلیم آسایشگاه شاه آباد نموده است تا مورد استفاده کارگران مسلول شرکت بیمه قرار گیرد.

انحلال یکقسمت در بنگاه راه آهن

قسمت اموراجتماعی وآسایش مسافرین بنگاه راه آهن طبق دستور آقای وزیر راه منحل گردیده ووظایف اداری آن بین قسمتهای بازرسی کل و ناحیه راه آهن تهران تقسیم گردیده امور کتابخانه آن به آموزش فنی و چاپخانه و سایر نشریات راه آهن بدفتر فنی بنگاه انتقال یافته است.

درگذشت حجة الاسلام جیلانی

شب گذشته، حجت الاسلام حاج سید محمد صادق مجتهد جیلانی که از معاریف علماء تهران بودند، برحمت ایزدی پیوستند صبح امروز مراسم تشییع جنازه ازطرف اهالی خیابان شاه آباد با حضور جمع کثیری از علماء اعلام و طلاب علوم ونمایندگان مجلس ومحترمین و اصناف تا سرچشمه مشایعت بعمل آمده و از آنجا جنازه بقم حمل گردید.

یك کلفت جوان پانصد هزار ریال تمرقت برد

پریروز، مبلغ پانصد هزار ریال وجه نقد ازمنزل آقای محمدعلی دفتری رئیس بازرسی اداره سیار سرقت شد جریان ازاینقرار بوده است که روز قبل آقای دفتری مبلغ مزبور راکه طلب داشتند بخانه میآوردند تافردا درحساب جاری خود بودیعه گذارند.

موقعی که بچه ها ازپولداری بابا مطلع میشوند دوراوریخته وهر کدام مبلغی می گیرند.

کلفت جوان خانه نیز که تازه یك هفته در آنجا استخدام شده بود اوضاع را ازنزدیك می بیند وخود را برای سرقت پولها آماده میسازد.

نزدیك شب دوراز انظار خانم و بچه ها، قفل کنجه را باز کرده و پولها را که همه هزارریالی بوده در چادر نمازخود دسته کرده وبکمر می بندد و بعنوان خریدن یخ، خانه ارباب رابرای همیشه ترك میکند.

تاکنون شهربانی نتوانسته است اثری از او بیابد.

جوان چهارده ساله ایکه فالج بود شفا یافت

ازهمدان اطلاع میرسد:

علی فرزند نجف طفلی چهارده ساله که ازطفولیت دست راست او از بیخ فلج بوده، درامامزاده مخروبه و متروکه ای بنام سهل ابن علی(ع) پس از یکشب بیتوته شفایافته وشایعه شفا یافتن طفل مزبور باعث شده که عده زیادی ازاهالی بقصد زیارت و تشفی مرضای خود بمحل مزبور روی آورده اند.

در کانون دانشوران

آقای سید صادق نشات استاد دانشگاه روحانی تحت عنوان رشد حکمت در اسلام ساعت ۶ ونیم بعداز ظهر فردا درجلسه عمومی انجمن دانشوران ایران (پشت مسجد سپهسالار) کوی مقابل فرهنگستان سخنرانی مینمایند. ورود برای عموم آزاد است.