سال سی وسوم ـ شماره ۹۷۴۸ | سه شنبه ششم آبان ماه ۱۳۳۷ | تکشماره دو ریال وتیم

اطلاعات

جریان روز

آزادی و تحول | دولت نظامی

سرمقاله وتفسیر جهان درصفحه دوم

اسکندر میرزا رئیس جمهور پاکستان استعفا کرد

صفحه ۲۰

ژنرال محمد ایوب خان بلافاصله قدرت را دردست گرفت و اکنون فرمانروای مطلق پاکستان است

استعفای اسکندر میرزا به پیشنهاد ژنرال ایوب خان صورت گرفت

ایوب خان که از پایه‌گذاران پیمان بغداد میباشد گفت کناره‌گیری اسکندر میرزا تاثیری درسیاست خارجی ندارد

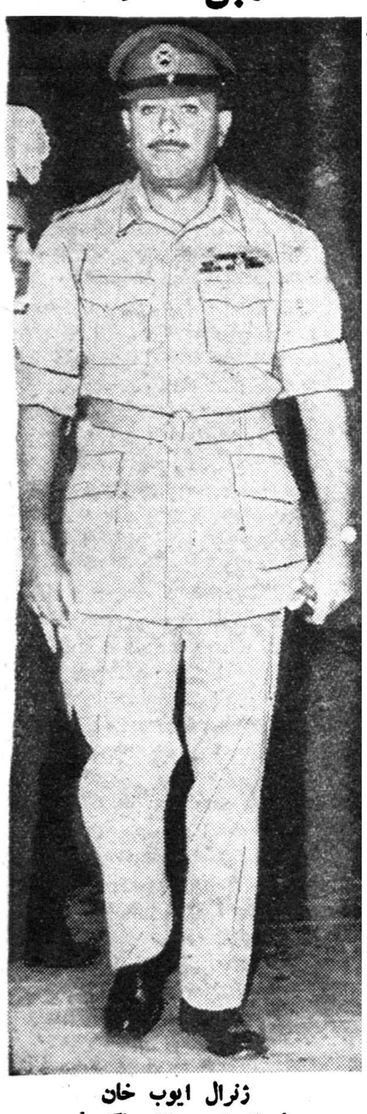

ژنرال ایوب خان
فرمانروای مطلق پاکستان

اسکندر میرزا

کراچی ـ خبرگزاری فرانسه ـ دیشب درکراچی رسما اعلام شد که ژنرال اسکندر میرزا رئیس جمهور پاکستان تمام اختیارات خودرا به ژنرال محمد ایوب خان رئیس‌دولت پاکستان واگذار کرده‌است.

پس ازآنکه ژنرال محمد ایوب‌خان قدرت‌را درپاکستان بدست‌گرفت طی نطقی‌خاطر ـ نشان ساخت: این تغییر و تحول هیچگونه تغییری در سیاست من نخواهد داد و سیاست داخلی و خارجی پاکستان همان خواهدبودکه در هشتم اکتبر طی نطق رادیوئی بملت پاکستان‌اطلاع داده شد.

ژنرال ایوب خان سپس افزود همان طور که مطلع می‌باشید سازمان جدیداداری پاکستان واصول وپایه های آن ریخته شده و بزودی شروع بکار خواهدکرد.

تقاضای استعفا

ژنرال محمد ایوب خان در خاتمه از مردم پاکستان تقاضا کرد که بشایعات اهمیت نداده ونظم وآرامش را رعایت نمایند.

محافل سیاسی مقیم‌پاکستان خاطرنشان ساختندکه ژنرال محمد ایوب خان از اسکندر میرزا تقاضا نموده بود که استعفا بدهد زیرا دو نفر نمیتوانند در عین حال بریک کشور حکومت کنند.

از سوی دیگر گفته میشود که اسکندر میرزا از مدتها قبل باین فکر بوده است

بقیه در صفحه چهارم

احکام پرداخت هزینه تحصیلی دانشجویان مقیم امریکا صادر شد

دانشجویان ایرانی مقیم آمریکا ازاین پس ماهانه یکصد دلار بلاعوض دریافت خواهند کرد

اولیای ۵۵۰ نفر دانشجویان ایرانی میتوانند برای دریافت احکام مربوطه از روز شنبه مراجعه نمایند

بطوریکه قبلا باطلاع خوانندگان رساندیم اعلیحضرت همایونی‌پس‌از مسافرت آمریکا و مشاهده وضع دانشجویان ایرانی مقیم امریکا برئیس اداره کل سرپرستی محصلین ایرانی در آمریکا و وزارت فرهنگ دستور دادند تا جهت رفاه حال محصلین ایرانی و افزایش کمك

بقیه در صفحه هفدهم

روز شنبه در گرگان

شاهنشاه اسناد مالکیت ۲۵۰۰ خانواده‌را اعطا میفرمایند

اعضای دولت درالتزام رکاب ملوکانه بشمال میروند وسپس بخراسان عزیمت مینمایند

روز گذشته کمیسیون خاصی در دفتر آقای دکتر رام مدیر عامل‌بانك عمران تشکیل گردید دراین‌کمیسیون پیرامون تهیه برنامه‌مسافرت‌شاهنشاه بگرگان و گنبد قابوس که بمنظور اعطای اسناد مالکیت بین دهاقین صورت خواهدگرفت مذاکراتی صورت گرفت.

شاهنشاه روز جمعه ۹ آبان‌بوسیله قطار سلطنتی تهرانرا ترك خواهند نمود و صبح روزشنبه ۱۰آبان‌بگنبد قابوس تشریف‌فرما خواهند شد و اسناد مالکیت املاك تقسیم شده را بنمایندگان ۲۵۰۰ خانواده ازدهاقین گرگان و گنبد قابوس اعطا خواهند فرمود.

ضمنا اعضای دولت که قرار بود امروز برای بازدید بخراسان‌بروند دراین سفر در التزام ملوکانه‌بگرگان وگنبد قابوس خواهند رفت و پس از شرکت در مراسم اعطای اسناد مالکیت بفرمان شاهنشاه عازم‌استان خراسان میشوند.

سفر جدید هیئت دولت بخراسان هفتمین بازدیدی است که توسط هیئت دولت از استانهای‌کشور بعمل می‌آید دراین بازدید هریك از آقایان وزراء از نزدیك با مشکلات مردم آشنائی پیدا نموده برای تامین‌رفاه وآسایش آنان تصمیمات لازم اتخاذ خواهند کرد.

تولد والاحضرت شاهدخت شمس پهلوی

میلاد فرخنده والاحضرت را به ایشان و خاندان جلیل سلطنتی تبریك و تهنیت میگوئیم.

امروز مصادف با روز تولد والاحضرت شاهدخت شمس پهلوی ریاست عالیه جمعیت شیروخورشید سرخ ایران میباشد و باین‌مناسبت عده‌ای از رجال و بزرگان و نمایندگان مجلسین و شخصیت های برجسته کشور در کاخ اختصاصی‌حضور والاحضرت‌شرفیاب شده وبایشان تبریك گفتند.

والاحضرت شاهدخت شمس‌پهلوی دارای قلب رئوف و مهربان وواجد فضایل و خصائل بزرك نیکوکاری بوده و وجود محترمشان منشاء هرگونه خیر و احسان است.

ایشان اغلب اوقات گرانبهای‌خود رادر کارهای خیریه و تهیه وسائل رفاه بینوایان مصروف میفرمایند و همواره طبق منویات شاهنشاه برادر تاجدارشان در پیشرفت و توسعه بنگاههای خیریه اهتمام فراوان مبذول میدارند.

وزیر دفاع آمریکا بحضور شاهنشاه شرفیاب شد

امروز کمیسیون مهمی باحضور ژنرال مکلروی درادارہ مستشاری آمریکاتشکیل‌شد

مذاکره وزیردفاع آمریکادربارهٔ قرارداد دفاعی‌ایران وآمریکا

ازساعت ۷ونیم صبح امروزژنرال مکلروی وزیر دفاع کشور امریکا درادارہ مستشاری نظامی امریکادر تهران حضور یافت ودرکمیسیونی که‌باحضور ژنرال لیند کوئیست رئیس هیئت‌مستشاران نظامی‌امریکا درایران وافسران ارشد امریکائی تشکیل داد ازنحوه فعالیت‌های مستشاران‌نظامی امریکائی‌وهمکاری آنها بامقامات ایرانی ازنزدیك آشنا شد.

بقرار اطلاع درکمیسیون صبح امروز مسائل مختلف که از نظر همکاریهای نظامی مستشاران‌نظامی امریکا بامقامات ارتش ایران مورد توجه وحائز اهمیت بوده است مطرح ومورد بحث قرار گرفته است.

گفته‌میشود موضوع افزایش‌کمك های نظامی امریکا بایران که‌مقرر شده بیشتر ازنوع کمکهای‌جنسی باشد نیز مورد توجه ومذاکره‌بوده است.

همچنین ژنرال مکلروی ازکلیه قسمت‌های مستشاری بازدید نمود ودرموارد مختلف تذکرات لازم و دستورات کافی به‌افسران مستشاری امریکائی صادر کرد.

امروز گفته شد که ژنرال‌مکلروی درباره قرارداد دفاعی دو جانبه‌ایران و آمریکا که ده روزپیش متن آن بمقامات ایرانی تحویل شده‌است نیز مذاکره بعمل آورده است.

متن قرار داد مذکور از چندی قبل مورد مطالعه مقامات ایران‌است وگفته میشود که پس از توضیحاتی که ژنرال مکلروی وزیر دفاع آمریکا در مورد این قرار دادضمن مذاکرات خود میدهد احتمال‌دارد قرارداد مذکور بامضاء برسد.

ژنرال مکلروی سپس درساعت۱۱ درنخست‌وزیری باآقای نخست‌وزیر ملاقات کرد وبعد دروزارت امور خارجه حضور یافته باوزیر امور خارجه ملاقات ومذاکره نمود.

درساعت۱۱ونیم‌وی باوزیرجنك ودر ساعت۱۲ بارئیس ستاد بزرك ارتشتاران ملاقات نمود.

ژنرال مکلروی پس‌از ملاقات با آقای علاء وزیر دربار درساعت ۱۲و۴۵ دقیقه ناهاررا در حضور اعلیحضرت همایونی صرف نمود.

جلسه فوق‌العاده شورایعالی اقتصادبرای رسیدگی‌بمسئله

تاسیس بانك توسعه صنعتی

شورایعالی اقتصاد دیروز در حضور شاهنشاه تشکیل شد

ساعت سه بعدازظهر دیروزجلسه شورایعالی‌اقتصاد درپیشگاه‌شاهنشاه تشکیل گردید. آقای نخست‌وزیر وسایر اعضای شورا درجلسه‌حضور داشتند. ابتدا گزارشی از کارهای‌هفتگی دبیرخانه شورایعالی اقتصاد توسط آقای حسنعلی‌منصور معاون‌اقتصادی نخست‌وزیر ودبیر کل شورایعالی اقتصاد باستحضار رسید.

سپس موضوع تاسیس انبارهای رسمی‌مطرح گردیدوبعدازمذاکرات مشروحی که‌بعمل آمد موافقت‌شد طرحی دراینمورد توسط‌وزارت صنایع ومعادن وبازرگانی وکارو دبیرخانه شورایعالی اقتصاد تهیه وبر تصویب تقدیم شورایعالی اقتصاد بشود.

باتاسیس انبارهای رسمی صاحبان

بقیه در صفحه هفدهم

یك نفر با ۴۰۰ شاکی خصوصی

تنها صد نفر پیرزن مدعی خصوصی مدرسی هستند!

امروز شعبه اول دادگاه عالی جنائی بریاست آقای دکتریارسائی ومستشاری آقای مهدی‌عظیماو مهدی‌فروغ‌در سالن بزرك دادگاه‌جنائی‌برای‌رسیدگی بپرونده حاج حسین مدرسی‌تهرانی وپنج‌نفر دیگر باحضور شاکیان خصوصی تشکیل شد حسین مدرسی تهرانی سردفتر سابق دفترخانه‌شماره ۳۸ متهم بصدور چندین فقره‌چکهای بی‌محل وانجام معاملات معارض و کلاهبرداری میباشد که بنابشکایت ۴۰۰ نفر شاکی خصوصی که‌صدنفر آنها پیرزن میباشند درآذرماه سال ۳۴ تحت تعقیب قرار گرفت ودر بهمن ماه متهم که متواری شده‌بود دستگیر شد.

پرونده حسین مدرسی تهرانی و۵ نفر از دستیارانش درشعبه۲ دادسرای تهران مورد رسیدگی قرار گرفت وپس‌از تکمیل به‌شعبه اول دادگاه عالی جنائی فرستاده شد. چون تعداد شاکیان خصوصی‌ژیا

بقیه در صفحه هفدهم

طرز پرداخت وام بفارغ التحصیلان

تاکنون چهل نفر از بانك عمران تقاضای وام کرده‌اند

طی چند روز اخیر بالغ بر چهل‌نفر از فارغ‌التحصیلان ایرانی دانشگاه تهران ودانشگاه های خارج جهت دریافت‌وام‌به شعبه‌بانك عمران‌مراجعه نموده اند.

طرز کار شعبه مربوط به پرداخت وام بدین ترتیب است که ابتدا باهر یك از متقاضیان وام مصاحبه‌ای به عمل می‌آید وسپس فرمهای مخصوصی راکه قبلا تهیه شده در اختیار تقاضا کنندگان وام قرار میدهند تا سؤالاتی راکه ازآنها شده پاسخ‌دهند این فرم ها پس‌از تکمیل وپرشدن درکمیسیون مخصوصی که بهمین منظور در بانك عمران تشکیل گردیده مورد بررسی ومطالعه قرار میگیرد وپس‌از مطالعه آنها به فارغ‌التحصیلان واجد شرایط اطلاع داده میشود تا برای دریافت وام به بانك مراجعه نمایند.

در پرسشنامه‌ای که‌به هریك از متقاضیان وام از طرف بانك داده میشود سؤالاتی راجع برشته تخصصی سرمایه‌ای که‌هریك از فارغ‌التحصیلان در اختیار دارند، محل کار ونحوه استفاده از وام درج گردیده که در واقع همان خصوصیاتی است که‌فارغ التحصیلان واجد شرایط میتوانندآن را دارا باشند.

میزان اعتباری که بانك عمران‌برای این منظور تامین نموده حداکثر برای هریك‌از فارغ‌التحصیلان واجد شرایط چهل هزار تومان میباشد که پس از واگذاری وبجریان افتادن آن دررشته مخصوص باقساط با سود کم بوسیله استفاده کننده مستهلك خواهد شد.

شرایط استفاده ازوام‌درآئین نامه‌ای که‌بهمین منظور ازطرف بانك دراختیار فارغ‌التحصیلان گذارده میشود ذکر گردیده است.

آئین نامه بانك مختلط ایران و آمریکا تهیه شد

بعد ازتصویب قانون تشکیل بانك تجارتی ایران بانك ملی بیست درصد ازسهام بانك را به‌بانك آمریکا انتقال میدهد

امروز آقای مجیدیان قائم مقام مدیر کل بانك ملی ایران به خبرنگار ما اظهار داشت:

سرمایه بانك تجارتی ایران که قرار است با مشارکت بانك توسعه صادرات وبانك آمریکا پس از تصویب قانون مربوط به آن در مجلسین تشکیل شوداضافه نخواهد شد ودر همان ۲۷۰ میلیون ریال باقی خواهد ماند.

وی بعد اضافه کرد که باتوجه بجریاناتی که باید لایحه مربوط بتشکیل بانك تجارتی ایران طی کند تصور میرود این بانك قبل‌از پایان سال جاری تشکیل شود.

البته بانك ملی پس از تصویب قانون مربوط به تشکیل بانك تجارتی ایران تمام سهام شرکت بیمه وسازمان برنامه را در بانك توسعه صادرات خریداری خواهد کرد و۲۰ در صد آنرا به بانك آمریکا انتقال خواهد داد.

اساسنامه بانك مختلط ایران و آمریکا تهیه‌شده‌وبنابراین بمحض تصویب قانون تشکیل بانك مانعی ندارد.

اجرای طرح لوله کشی نفت از آبادان بخلیج فارس

از طرف کمیسیون شط العرب لازم تشخیص داده شد وبدولت توصیه گردید

کمیسیون شط العرب بطور فوق‌العاده باحضور نمایندگان دولت، شرکت ملی نفت واداره بنادر تشکیل شد

قبل ازظهر دیروز اولین جلسه کمیسیون شط‌العرب پس از بازگشت آقای مهبد رئیس کمیسیون مزبور از اروپا بطور فوق‌العاده‌تشکیل گردید.

دراین جلسه‌اعضای‌اصلی کمیسیون شط العرب آقایان: ضیاءالدین‌قریب نصراله بهنام ـ دکتر بهمن زند ـ عبدالاحد دارا ـ هروی ـ سمنندجی فروهنده ـ سمیعی ومهندس قصبه‌ای و آقایان حسنعلی منصور معاون

بقیه در صفحه نوزدهم

هیئت پارلمانی ایران به ترکیه رفت

درعکس بالاآقای سردار فاخرحکمت رئیس مجلس شورایملی ورئیس هیئت پارلمانی باتفاق آقایان سناتور وارسته، خزیمه علم، سناتور پالیزی وامیرنصرة اسکندری دیده میشوند

ساعت هشت بامداد امروز هیئت پارلمانی ایران بریاست آقای‌سردار فاخر حکمت رئیس مجلس‌شورایملی وبعضویت آقایان وارسته،پالیزی، سرتیپ سیف‌افشار ،دکترجمال‌افشار لسانی وسزاوار نمایندگان مجلس سنا وآقایان امیرنصرت اسکندری خزیمه‌علم، جلال‌شادمان،دکتربینا، آیة‌الاسلامی، مهدی ارباب،محمود ذوالفقاری،وشجاع‌بیات‌ماکونمایندگان مجلس‌شورایملی باهواپیمای‌آلیتالیا بترکیه عزیمت کرد:

آقایان اکباتانی رئیس‌بازرسی‌مجلس شورای ملی وحمیدی رئیس دفتر مجلس نیز همراه هیئت هستند.

هیئت پارلمانی ایران مدت‌پانزده‌روز در ترکیه اقامت خواهند کرد واز شهرهای اسلامبول ،آنکارا،بورسا، ازمیر، کینا ونواحی جنوبی ترکیه بازدید خواهند نمود.

سمینار بین‌المللی بهداشتی امروز در تهران افتتاح شد

وزیر بهداری ازپیشوایان دینی وروزنامه نگاران استمداد کردکه مردم را برعایت امور بهداشتی تشویق نمایند.

ساعت ده‌امروز صبح سمینار بین‌المللی آموزش بهداشت با شرکت نمایندگان کشورهای جمهوری متحد عربستان سعودی ـ لبنان ـ تونس حبشه ـ افغانستان ـ سومالی ـ یونان وایران بوسیله‌آقای دکتراجی وزیر بهداری‌در تالار باشگاه‌دانشگاه افتتاح شد. وزیر بهداری درنطق افتتاحیه خود نخست از نمایندگان کشورهای مدیترانه شرقی که دعوت دولت‌ایران را برای شرکت‌دراین سمینار قبول کرده‌اند و همچنین از آقای دکتر طبا رئیس منطقه مدیترانه شرقی سازمان بهداشت جهانی اظهار تشکر کرد. آنگاه یادآور شد بواسطه‌کمك هائی‌که سازمان‌بهداشت‌جهانی بایران نموده‌برنامه‌مهمی‌ازقبیل‌ریشه‌کنی‌مالاریا تحت توجهات شاهنشاه بمورد اجرا درآمده است.

وزیر بهداری سپس تاثیر نقش آموزش بهداشت ومربیان بهداشت را در جامعه بیان نمود و گفت دولت فعلی از پیشوایان و مبلغین مذهبی و مدیران جراید استمداد مینمایدکه برای هدایت مردم بامور بهداشتی با متصدیان‌آموزش‌معاضدت ومساعدت بیشتری نمایند.

آقای دکتر راجی درخاتمه چنین‌بیان داشت: اینك بنام نامی شاهنشاه که همیشه بهترین مشوق دستگاه بهداشتی کشور در اجرای برنامه

بقیه درصفحه هفدهم

آگهی شرکت سهامی ساختمانی شهر آرا

درصفحه نوزدهم چاپ شده‌است. آ ـ ۲۶۷۸۸ (۱)

مکتوب

بقلم ا. خواجه نوری

صفحه شانزدهم

دعوت از آقایان اعضای حزب ملیون

ساعت شش بعدازظهر روز پنجشنبه ۸ر۸ر۳۷ آقای سناتور قبیل سمیعی عضو هیئت مدیره سازمان بیمه‌های اجتماعی وعضو هیئت مؤسس حزب ملیون تحت عنوان اثرات بیمه‌های اجتماعی دربین افراد درجلسه عمومی حزب سخنرانی خواهند نمود. ازآقایان اعضاء حزب ملیون خواهشمند است‌برای‌استماع سخنرانی‌ایشان درروزوساعت‌مذکور بمحل حزب تشریف فرما شوند.

دبیرکل حزب ملیون .دکتر کاسمی

۱ـ۲ آ ـ ۲۷۲۱۰

داروخانه های شبانه روزی بنگاه کل داروئی ایران

طبق دستور جناب آقای وزیر بهداری جهت تامین احتیاجات داروئی ورفاه حال بیماران تعداد چهار داروخانه بشرح زیرازطرف بنگاه کل‌داروئی ایران در تمام ساعات شبانه روز مفتوح وبرای تامین وتحویل نسخه های اهالی محترم پایتخت از هرلحاظ مجهز وآماده میباشند.

۱ـ داروخانه شماره ۱ میدان ۲۴ اسفند روبروی ستاد ژاندارمری تلفن شماره ۴۴۳۵۱

۲ـ داروخانه‌شماره ۲ بازارکوچه تکیه‌دولت تلفن‌شماره ۲۰۳۸۷.

۳ـ داروخانه شماره ۳شهرری تلفن شماره ۲۸۱۷۱.

۴ـ داروخانه شماره ۶انتهای‌سی متری‌تلفن شماره ۲۲۱۷۸.

بنگاه کل داروئی ایران

۱ـ۶ آ ـ ۲۶۷۸۶

آنان که خاك‌را بنظر کیمیا کنند...

باهمه ید وبیضایشان، هرگز نمیتوانند «سه تومان» را به «صد هزار تومان» تبدیل کنند ... ولی ما بوسیله بلیطهای سی ریالی اعانه ملی، بارها این کاررا کرده‌ایم وباز هم بزودی خواهیم کرد.

آ ـ ۲۷۲۱۲ «بنگاه بخت آزمائی ملی»

جریان روز

آزادی و تحول

اساس و عصاره بیانات شاهنشاه در جلسهٔ کنفرانس مطبوعاتی اخیر این بود که باید عدالت اجتماعی برای ملت تامین شود .

عدالت-اجتماعی ، یعنی اینکه همه افراد ازآزادیهای دموکراتیک‌برخوردار باشند ، امنیت فردی و اجتماعی‌داشته باشند و آزادی فعالیت‌های اقتصادی واجتماعی و شرکت درتعیین‌سرنوشت خود و کشور برای همه ممکن باشد .

اینکه شاهنشاه فرمودند: «من میکوشم تا همه نوع آزادی بجزآزادی در خیانت به‌مملکت برای همه افراد تامین شود» نه‌تنها سالم ترین و عالیترین نوع آزادی است بلکه نفی آزادی خیانت به مملکت ، خود موجب بوجودآمدن مساعدترین‌شرایط برای رشد ونموآزادیهای دموکراتیک میباشد. هنگامیکه ماموردولت، نماینده مجلس ، کدخدای محل ، و تمام کسانی که به‌نحوی سررشتهٔ قسمتی از مقدرات اجتماع را در دست گرفته‌اند ، یقین حاصل کنندکه برای خیانت امکان داده نخواهد شد و مرتکب خیانت نشدند طبعا در صدد محدودکردن آزادیهای مردم کوچه و بازار نخواهند بود ، و هنگامی‌که مردم کوچه و بازار بدانند که‌خیانت در مملکت صورت نمیگیرد ، برایشان آزادی مفهوم دیگری غیر ازکارسالم وفعالیت سازنده پیدا نخواهدکرد .

وقتی که مردم تامین قضائی‌داشته و خودرا شریک واقعی نیک‌وبد وطنشان بدانند میتوانند با دلسوزی وعلاقه درکار سازمانهای مملکتی‌نظارت‌کرده وآنها را از هرگونه انحراف واشتباه صیانت نمایند .

آزادی باید همراه رشد و توسعه وسایل مادی زندگی تکامل یابد آزادی مردم کوچه و خیابان موقعی جنبهٔ تخریبی بخود میگیردکه‌آزادی وجود نداشته باشد والادرکشورهائی که آزادی وجود دارد اصولا ضرورتی پیدا نمی شود که سخن از آزادی بمیان آید ومردم برای بدست‌آوردن آن مرتکب خیانت یا انتقامجوئی و تخریب شوند . اما آنچنان آزادی‌که گفتگوی آن ضرورتی نداشته باشد جز بابرقراری عدالت اجتماعی‌مستمر بوجود نمی‌آید . اتفاقا اساس عدالت اجتماعی همان است‌که شاهنشاه در چند سال قبل بصورت پنج اصل (خوراک وپوشاک ومسکن وبهداشت وفرهنگ برای همه) مطرح فرمودند. ولی باید توجه داشت که این حد اقل عدالت اجتماعی هرگز درشرایطی که عده‌ای از فرط ثروت ندانندکه پول خودرا چگونه خرج کنند وعده‌ای ازگرسنگی بمیرند ، تامین نمی‌شود .

عدالت اجتماعی ورفاه‌وآسایش عمومی میسر نمی‌شود مگر اینکه آنهائی که درآمد زیادتر دارند قسمتی از آنرا دراختیار جامعه بگذارند تا وسایل زندگی دیگران نیز فراهم شود .

اگر مالیات را طبقه دوم و سوم بدهند و طبقه متنعم از ثمره کار و کوشش طبقات دیگر استفاده ببرند واز پرداخت مالیات فرار کنند عدالت اجتماعی نمیتواند وجود داشته باشد اینکه ملاحظه میکنیم که‌در آمد های بالغ برحداکثر چهل‌وهشت هزارریال از پرداخت مالیات معاف است مفهوم این معافیت این است که چهل‌وهشت هزارریال درآمد سالانه حداقل‌مبلغی است که برای یکفرد لازم است تا زندگی خودرا اداره کند وحال آنکه همه بخوبی میدانیم که بیش‌از دو ثلث مردم این مملکت از داشتن‌همین حداقل درآمد نیز محرومند . اماکاملا طبیعی است، که اگر فقط عده‌معدودی بواسطه دارا بودن نفوذ ومقام امکان فعالیت اقتصادی داشته وکلیه رشته های اقتصادی کشور را قبضه‌نمایند ونگذارند جریان سالم اقتصادی جای گزین سفته بازی واحتکار و بورس وبازار سیاه شود ، انتظاری جز این نمیتوان داشت که اکثریت مردم از حداقل زندگی‌هم محروم باشند

بهر صورت همین شرایط نامطلوب (که‌نه فقط باقتضیات کنونی دنیای عصر حاضر بلکه با مفاخر تاریخی‌و ملیت ملت نجیب وشریف ایران‌وفق نمیدهد) موجب آنشده است که‌مسئله بر قراری عدالت اجتماعی باحدت بیشتری مطرح شود .

اما همچنانکه شاهنشاه به هیئت دولت وسایر اولیای امور فرمودند تنهاوضع وتصویب‌قوانین کافی‌نیست بلکه مهمتر ازآن حسن اجرای قوانین است .

اکنون وظیفه سازمان های مختلف دولتی است که‌خود را در جهت‌آشنا کردن مردم‌باصول دمکراسی واستفاده مثبت از آزادی های فردی واجتماعی مردم توجیه نمایند .

نظرات وپیشنهادات معقول ومثبت را مورد استفاده قرار دهند .

همچنین متنفذین وکسانی که روح عدالت اجتماعی رابخوبی درک‌نکرده‌اند باید که بسرعت خودرا هماهنگ سیر طبیعی‌زمان وشرایط مورد پسندونیای کنونی سازند .

این آرامش بیسابقه در کشور ما فرصتی است که همه کشور های‌دور ونزدیک ازآن برخوردار نیستند ودر این امنیت است که می توان عالیترین نوع آزادی ها را همراه با تکامل وتحول زندگی اجتماعی بدست آورد .

دولت نظامی

حکومت نظامی درپاکستان‌فقط‌پس‌از ۲۰روز جای خود رابه یك دولت نظامی سپرده است . ژنرال ایوب خان ، فرماندهٔ کل قوای مسلح که‌دربیست‌روز گذشته ازطرف رئیس جمهور سمت فرماندار نظامی کل کشور را برعهده داشت ، اکنون رئیس‌مملکت وشخص اول کشور شده‌است .

اسکندرمیرزا بموجب قانون اساسی ۱۹۵۶ رئیس جمهور پاکستان بود. وی روز ۷ اکتبر اعلام کرد که اختیارات خودرا از انقلاب دارد نه از قانون اساسی وباالغای قانون اساسی مهمترین تکیه گاه خود رابدست‌خویش نابود ساخت . البته او در آنروز بارتش دلگرم بود وسر نیزه‌سربازان رااز عبارات بیجان قانون که‌باختیار او دیگرورق پاره‌ای بیش نبود -بیشتر قابل‌اتکا میشمرد .اما سرلشکراسکندر میرزا ازیادبرده بود که‌او همواره بیشتریك سیاست پیشه بوده است‌تا یك سرباز حرفه‌ای وارتش در انتخاب بین اوو فرمانده خود لحظه‌ای تردید نخواهد کرد .

پرزیدنت میرزا و ژنرال ایوب‌خان تجربه دشوار ونامطبوع حکومت ۲ نفری را فقط ۲۰ روز توانستند ادامه دهند .

قبل‌از آنهارومیها دراین‌راه تجربیاتی کرده بودند اما حتی سیستم‌دوکنسولی رم - که‌ازطرف یك سنای قوی کنترل میشد ودرمواقع‌فوق‌العاده یك‌دیکتاتوری شش‌ماهه‌بآن قدرت عمل‌لازم رامیداد- دربرابر تمایل به‌تمرکز قدرت مقاومت نتوانست وبه‌امپراتوری انجامید .

ژنرال ایوب خان ادامه‌وجوداسکندر میرزارا درراس کشور بیفایده میدید . کودتا رااوانجام داده بود و نظم‌کشور راسربازان او حفظ میکردند وجای سیستم سیاسی گذشته را دستگاه ارتشی او پرکرده‌بود .بنابراین چرا شخصی که‌به‌نظرعده‌ای از پاکستانیها بهرحال باسیاسیون سیستم گذشته مسئولیت مشترك دارد درامر حکومت بااو شرکت کند؟

تصادم بین‌این‌دومردهمانقدر طبیعی بود که غلبه ایوب خان براسکندرمیرزا کناره‌گیری رئیس جمهور که ضمن جملات تاسف آمیز اعلام شده‌است نتیجه اجتناب ناپذیر ضربه‌ای بودکه در ۱۷اکتبر وارد آمد ، زیراچرخ‌قدرت نمی‌ایستد وهمیشه بجلو میرود .

مسئله مهم وخطیر برای پاکستان امروز آنست که چگونه ارتش‌وژنرال ایوب خان درراس آن ازعهده‌کارهای سیاسی که برای آن تربیت نشده‌اند برخواهند آمد؟ تاکنون مایه‌سربلندی ایوب خان جزاین‌نبوده‌است که‌توانسته است ارتش رااز‌گرداب‌سیاست‌برکنار نگهدارد .

خودش هم همواره از کار پشت میزابراز بیزاری میکرده‌است ودر واقع بجز امور نظامی چیزی نیاموخته‌است .

اکنون ارتش پاکستان بقول آن‌ناظر خارجی تازانودرگرداب سیاست است وایوب خان رئیس مملکت وصاحب‌همه اقتدارات حکومتی است .در اینصورت آیا پاکستانیها امروز باید کفاره‌نقصی رابدهند که‌دیروز کمال محسوب‌میشد؟ وآیا اگرقرار براین منوال باشد لازم نخواهدبود که دردانشگاههای نظامی کشورهای عقب‌مانده و تازه مستقل دروس سیاسی رانیز برای روز مبادا به‌دانشجویان بیاموزند !

ارتش پاکستان ازاین پس باید به‌کاری پردازد که‌نه برای آن‌ساخته شده‌است ونه میبایست بدان اقدام کند .مسئله دفاع ازکشور و تامین هدفهای ملی ، درمواردی که‌سیاست به‌تنهائی ازعهده برنمی‌آید، برای‌ارتش پاکستان نیز مانند بسیاری از ارتش های آسیائی منتفی شده‌است .

افسران ازاین پس باید قوای خود رادرزمینه افزایش محصول ،مبارزه بارشوه خواری واحتکار وکوشش در اصلاح آداب اجتماعی مردم پاکستان متمرکز سازند .آنها مزه شیرین‌قدرت رامی‌چشند .اما درواقع خود آنها زیاد دربدست آوردن آن‌کوشش نکرده‌اند این سیاسیون‌بودند که‌آنانرابدین‌طریق انداختند وبالاخره اسکندر میرزاآخرین این سیاسیون بود که‌ارتش را به‌در دست گرفتن قدرت دعوت نمود .

ارتش در هر حال باید تکلیفی که‌خواه ناخواه بردوش او افتاده‌است انجام دهد وامید است که‌خوب از عهده آن‌برآید وپاکستان راپس‌ازیك مرحله انتقالی (که‌هرچه کوتاهتر‌باشد بهتراست) مجددا برای ادامه زندگی عادی سیاسی آماده سازد .

شاید این مرحله انتقالی تحت سرپرستی ارتش یامردان نیرومند برای جوامع عقب افتاده ضرورت‌اجتناب ناپذیری باشد .اما تاسف آور خواهد بود اگر حکومت نظامی وفرمانروائی ارتشی هادر کشوری بصورت امرعادی ودائمی درآید .پیشرفت خود بخود کشور که هرفردی از افراد اجتماع در آن نقشی دارد جریان طبیعی تری‌است تااصلاحاتی که‌از بالا تحمیل شود . در چنین صورتی بادامه اصلاحاتی که انجام گرفته است نمی توان اطمینان داشت .

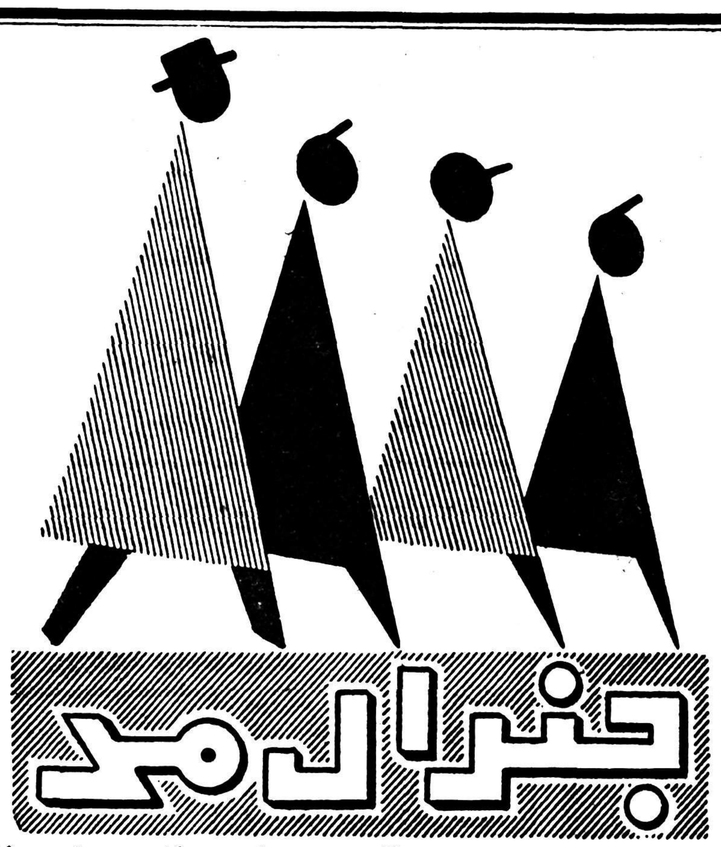

پوشاك عالی امسال جنرال مد بیشتر از همیشه نظر شما را تامین میکند

جنـــــــــــرال مد

درتهیه پوشاك مقام اول را داراست

خیابان سعدی ولاله‌زار (کوچه برلن)

ساعات‌کار- صبح از ۸½ تا۱۲½ - بعد ازظهر از٤ الی ۸½

آ-۲۷۰۸۲ ۱-۳

مازندران

جغرافیای تاریخی واقتصادی و طبیعی

تالیف عباس شایان

اخیرا با طرز زیبا بچاپ رسیده است .

در کتابفروشی ابن‌سینا وکتاب فروشی های معتبر دیگر بفروش میرسد .

۱-۳ آ-۱۸۰۸۳

تصحیح آگهی

شماره‌تلفن دفتر نقشه‌کشی‌زاکرس ٤۳۲۲۲ میباشد .

آ-۱۷۶۷۹

خوانندگان عزیز

مقالات و داستانها و مطالبی که تااین اواخر به امضاء صریح من یا به‌امضاهای مستعارم :«حبیب - انوشه - حمید - یکی‌ازنویسندگان- دوست شما» در مجله گرامی تهران مصور چاپ میشد از این پس در مجلهٔ مزبور چاپ نخواهد شد و فعلا مجلهٔ «امید ایران» عهده‌دار طبع جلد دوم داستان «توفاهی» نگارش انوشه (یکی‌از امضاهای مستعار من) شده است ،ضمنا خواهشمندم دوستان عزیز و خوانندگانی که بامن مکاتبه داشته‌اند نامه‌هارا بنشانی منزلم (خیابان فرهنك کوچه خدایار) ویا بوسیلهٔ مجله امید ایران ارسال فرمایند .

آ-۲۷۲۸۸ حسینقلی مستعان

بیماریهای آمیزشی- مجاری ادرار - سستی وناتوانی میدان‌بهارستان خیابان صفی علیشاه ۲-۱۲ دکتر یحیی صدری آ-۱۶۳۳۳

بهترین روغن برای سالاد و پخت و پز

روغن بادام‌زمینی آراشید

و

روغن آفتاب گردان

محصول کارخانه روغن‌کشی ورامین است

مصرف کنندگان میتوانند برای خرید مستقیما بشرکت شیمیائی سازمان برنامه درمیهان بهارستان یانمایندگان فروش‌شرکت درتهران وشهرستانها مراجعه‌نمایند

شرکت سهامی شیمیائی سازمان برنامه

آ-۲۷۰۵۸ (۱)

دکتر طهمورث فروزین

جراحی عمومی - بیماری های داخلی

ترك تریاك، شیره وهروئین درچهارروز

بدون‌خماری، بیخوابی، سستی، دردوهیجگونه‌عوارض‌بعدی

اسلامبول- مقابل کنتینانتال- ۵½ تا۸ بعد ازظهر

آ-۲۶۹۸۸ ۱-٤

پیانوی ورلیتزر

WURLITZER PIANO

قبل ازخرید پیانو لطفا برای ملاحظه پیانوهای عالی و مدرن ورلیتزر امریکائی که‌برنگهای مختلف زیباو شیك و قیمت وشرائط مناسب موجود میباشد مراجعه فرمائیدبه تجارتخانه خلیل‌ایران زاده خیابان سعدی ٤۴۷

تلفن ۳۲۶۰۹۰۳۳۷۰۶ آ-۲۷۲۲۰

لابراتوار داروسازی فاز

دارای پروانه شماره ۲۹ وزارت بهداری برای انجام سفارشات مشتریان محترم همیشه آماده بوده و بچند نفر ویزیتور آزموده نیازمند است تلفن ۵۰۱۲۸

۱-۲ آ-۱۸۰۹۳

مطب دکتر بحری دانشیار دانشکده پزشکی

متخصص جراحی زیبائی و پلاستیك از محل سابق به چند قدم بالاتر مقابل پمپ بنزین خیابان سعدی انتقال یافت - تلفن ۳۰۲۴۸۹

۱-۱۰ آ-۲۶۷۹۲

کلاسهای انگلیسی

با متد اصل ۴

۵ الی ۹ بعد ازظهر «شهریه ۳ ماهه ۲۰۰ ریال» هفته ۶ ساعت درس وفیلم

شماره ۱ خیابان شاه‌آباد محل دبیرستان بوعلی سینا ۳۵۰۴٤

شماره ۲ خیابان شاه‌کاخ محل دبستان فیروزه ۴۶۶۹۱

نام مبتدی وعالی برای کلاسهائیکه هنوز گنجایش دارد ۳۱ ماهه ۱۰ آبان ۱۰ بهمن) ساعات ۵ الی ۹ تاآخر وقت شنبه ۱۰ آبان قبول میشود .

آ-۱۸۱۱۵

شماره تلفنهای شرکت سهامی زیمنس ایران

به شماره ۳۰۵۱۶۱

تغییر یافته .

نام ۱-۳ آ-۲۷۳۰٤

حلقه‌ای برگردنم افکنده دوست

میکشد هرجاکه خاطرخواه اوست

دوره جدید مجله فردوسی

در ۴۸ صفحه

شامل ۱۰۰ صفحه مطلب است

سه‌شنبه‌ها روز انتشار مجله فردوسی است

آ-۲۷۰۴۸

از فسا

آقای سید حسن قائم مقامی رئیس سابق دارائی شهرستان فسا بریاست دارائی شهرستان دماوند منتقل و شرح خدمات موثر و قابل تقدیر ایشان بطور اختصار بشرح زیر است :

۱- در موقع انتصاب آقای‌قائم مقامی بریاست دارائی فسا بی‌ترتیبی هائی در امور این اداره وجود داشته که ایشان با استفاده از ابتکار و کاردانی خاص خود امور اداری را برمحور اساسی بجریان انداخته و نظم و ترتیب کامل در تمام شئون اداری مستقر نمودند .

۲ - در قسمت درآمد میزان وصولی ایشان در ششماهه اول سال ۳۷ مبلغ ۱۵۶۹۴۱۵ ریال ودر پنج‌ماهه آخر سال ۱۳۳۶ مبلغ ۸۸۵۹۴۰ ریال نسبت بمدت متشابه سالهای قبل افزایش درآمد داشته است .

۳- در قسمت امور مالی علاوه برپرداخت منظم حقوق ادارات در آخر هرماه کلیه حسابهای معوقه و جاری در دوره ریاست ایشان تنظیم و بمرکز ارسال گردیده .

٤- محبوبیت ایشان دربین قاطبه اهالی و کارمندان بقدری نافذ بود که روز حرکت قریب یکهزار نفر از اهالی و روساء وکارمندان دولت مشارالیه را تا پل فرسنگی شهر بدرقه و تجلیل و احترام کافی از ایشان بعمل آمد .

آ-۲۷۲۰۶ بامضای عده‌ای از اهالی

باکمال تاسف وتاثر درگذشت شادروان **حاجی سلیمان مظاهری کلهرودی** پدرسرهنك شهیار را دراصفهان باطلاع خویشان ودوستان وآشنایان محترم میرساند مجلس ختم مردانه ازساعت ۲ونیم الی ۵ بعدازظهر پنجشنبه ۸ر۸ر۳۷ درمسجد توتونچی واقع درخیابان غفاری ومجلس ختم زنانه نیز درهمان ساعت درمنزل سرهنك شهیار واقع درخیابان سینا برگزار میشود .

خانواده شهیار -خانواده مظاهری -خانواده حاج‌غفوری خانواده برومندی کلهرودی آ-۱۸۰۶۱

بعموم بازماندگان‌آنمرحوم مصیبت وارده‌را تسلیت‌میدهیم.

بدینوسیله فوت‌شادروان **حسین فرازی** کارمند عالیرتبه شهربانی کل باطلاع عموم میرسد مجلس ختم آنمرحوم ازساعت ده‌تا دوازده روز چهارشنبه هفتم آبانماه از طرف شهربانی کل کشور درمسجد مجد منعقد میگردد

آ-۱۸۰۵۳ **شهربانی کل کشور**

خانوادهای **فرازی -شیبانی -آزاد فرازی -فرازیان لولاگر -دولتشاهی -فخرائی-مختاری -یحیائیان -هرمزدی** باطلاع میرسانند کـه مجلس ترحیم شادروان **حسین‌فرازی** از ساعت ۹تا۱۱ صبح روز چهارشنبه هفتم آبان درمسجد مجد منعقد خواهد بود . آ-۲۷۲۵۲

بانهایت تاثر وتاسف فوت نابهنگام **امیر قلی‌نورزاد** کارمند بازنشسته وزارت امور خارجه راباطلاع فامیل‌و دوستان میرساند مجلس ختم مردانه آنمرحوم روز چهارشنبه هفتم آبانماه ازساعت ۳تاه بعدازظهر در مسجد فخرالدوله واقع دردروازه شمیران ومجلس ختم زنانه درهمان روز ا.ز ۳تاه بعدازظهر درمنزل شخصی آنمرحوم واقع در خیابان پهلوی -خیابان زمرد برقرار است .

غلامرضانورزاد -زین‌العابدین نورزاد -سیف‌الدین نورزاد پرویز نورزاد -پروین هوشیدر -وخانواده‌های اسفندیاری- کیانوری -هوشیدر -سلطانی‌نوری-امین‌زاده -بنی‌طهماسب آشوبی -رژیمند -سپنجی

بخانواده‌های محترمی که‌دراین حادثه عزادارند بویژه بازماندگان آنمرحوم مصیبت وارده راتسلیت میدهیم

باکمال تاسف فوت شادروان **سیدمحمد سید مهدی** را باطلاع فامیل وآشنایان میرساند مجلس ختم آنمرحوم روز چهارشنبه ۷آبان ازساعت ۹تا۱۱ صبح در مسجدارك وبعدازظهر همان‌روز ختم زنانه در منزل شخصی آنمرحوم برگذار است **حاج احمد باستان -حاج غفارقیائی**

ببازماندگان آنمرحوم تسلیت میدهیم

بمناسبت تصادف روز پنجشنبه ۸آبانماه باشب یکمین سال درگذشت بانو **پروین‌دخت نیکخواه** از ساعت ۳بعداز ظهر روز مزبور الی ۵ بعدازظهر مراسم یادبودی برسر مزار آن مرحومه دراما‌مزاده عبدالله‌برپاست .از دوستان وآشنایان دعوت میشود کـه باشرکت دراین مراسم روح آن مرحومه راشاد فرمایند . **خانواده‌های .لاجوردی ظفر .بصیری .آستانه .سیف .نیکخواه .ابـری**

بانهایت تاسف بدین وسیله درگذشت مرحوم‌**شفیع‌جوادی پیرسا** که‌از صاحبمنصبان صدیق وقدیمی اداره کل گمرك بوده باستحضار دوستان وآشنایان وهمکاران فقیدمیرساند مجلس ترحیم ازساعت ۱۰تا۱۲ روزپنجشنبه هشتم آبانماه ۳۷ درمسجد مجد متعقداست . **اداره کل گمرك**

باکمال تاسف وتاثر درگذشت شادروان **شفیع پیرسا** بزرك خانواده وکارمند عالیرتبه بازنشسته کل گمرك‌را باستحضار بستگان ودوستان وآشنایان میرساند مجلس ترحیم آنمرحوم روز پنجشنبه هشتم آبان ازساعت ۱۰الی ۱۲ درمسجد مجد برگزار خواهد شد

دکتر حبیب دادفر نماینده مجلس شورایملی -بهرام‌پیرسا سیدابوالقاسم انوری پور وکیل‌پایه‌یك‌دادگستری - -فریدون‌جوادی -مهدی جابری-عباسعلی خرسندی حسن خرسندی -محمد حسین خرسندی -علی‌اکبر نیکونام فرد- محمود شریعت -محمد شریعت -احمد شریعت ستوان ادیب‌یغمائی -موسی وصال -ابوالقاسم شهیدی علی‌جوادی-فتحعلی جوادی-جمال‌سلامی -حاجی ماضی بصیری -مصطفی اسفندیاری -سید محمد شجاع‌پرور

۱-۲ آ-۱۸۱۱۱

بخانواده‌های محترمی که‌دراین حادثه عزادارند بویژه ببازماندگان آنمرحوم مصیبت وارده‌را تسلیت میدهیم .

خانواده‌های **درویشیان -نقدیه -نقوی -اسدی حسینیان جعفرزاده** به اطلاع عموم دوستان وآشنایان میرسانند مراسم هفته شادروان **شکرالله درویشیان** ساعت ۳الی ۵ **بعدازظهر روز چهارشنبه** هفتم‌آبان در مزار آنمرحوم درابن‌بابوی برقرار خواهد بود . آ-۱۸۰٤۵

تشکر واعتذار

بدینوسیله از حضرات حجج‌اسلام وعلماء اعلام ونمایندگان محترم مجلسین وقضات وافسران وبازرگانان وتمام دوستان و آشنایانیکه در مصیبت وارده فوت مرحوم مغفور **سیدعلی باوفا** بذل لطف فرموده و باتشریف فرمائی خودمرهمی‌برآلام‌قلبی‌بازماندگان‌نهاده‌اندسپاسگزار، وچنانچه بعلت تالمات روحی در شرفیابی وعرض تشکر حضوری‌تاخیری رخ‌دهد عفو واغماض مورد تقاضا است .

الاحقر- حاج‌سیدمرتضی‌علم -حاج‌سیدعلی اصغر باوفا

بدینوسیله از عموم دوستان وسروران گرامی که‌بمناسبت فوت مرحوم اخوی **آقای سید مطلب‌مساوات** بوسیله تلگراف ،نامه وغیره ابراز همدردی فرموده‌اند صمیمانه تشکر می‌نمایم **سید هاشم مساوات**

بقیه آگهی‌های ترحیم وتسلیت در صفحه ۱۷

بروز اختلاف در کابینه لبنان

سامی‌الصلح نخست وزیر سابق لبنان گفت: ممکنست حوادث تازه‌ای در این کشور روی دهد

بیروت – خبرگزاری فرانسه – دولت لبنان امروز از رئیس مجلس تقاضاکردکه فعلاتشکیل جلسه‌عمومی مجلس بتعویق بیافتد. محافل‌سیاسی بیروت خاطر نشان ساختند که چون هنوز دولت موفق بتکمیل‌طرح‌تقدیمی خود در مورد کسب اختیارات کامل دربارهٔ مسائل مالی و امنیت‌عمومی نشده لذا تقاضای تعویق جلسه‌عمومی مجلس‌راکرده است.

تصمیم دولت در محافل مختلف بیروت تولید نارضایتی کرده وحدس زده میشود علت آن اختلافی باشدکه بین اعضای کابینه لبنان پیش آمده است.

دیروز مجددا چند حادثه دربیروت روی داد. بیکی از مراکز بنزین دستبرد زده و وجوه آنرا بسرقت بردند و همچنین چندین نفر دزدیده شده و سپس آزاد گردیدند.

باید دانست‌که هنوزناحیه «شوف» توسط طرفداران کمال جنبلاطاشغال شده و اداره این ناحیه‌تحت‌نظرآنها صورت میگیرد.

مصاحبه با سامی‌الصلح

پاریس – سامی‌الصلح نخست‌وزیر سابق لبنان دریک‌مصاحبه‌اختصاصی با خبرگزاری یونایتدپرس گفت«نبودن عدالت واقعی‌درکشور لبنان ممکن است بزودی سبب بروز حوادث تازه‌ای در آن کشور شود.

سامی‌الصلح‌که اینك ازکشورهای غربی دیدن میکند افزود تنها راه حفظ استقلال وامنیت کشور لبنان احترام‌بقانون وبرقراری عدالت‌اجتماعی و فردی و تضمین امنیت ملت‌لبنان است.

سامی‌الصلح گفت برای برقراری نظم وامنیت نیز تنها یك راه وجود دارد و آن خلع سلاح تمام قبائل و افراد لبنان است.

نخست وزیر سابق لبنان افزود هرگاه امنیت و نظم در کشور برقرار نشود بار دیگر استقلال لبنان در معرض خطرشدیدی قرارخواهدگرفت. هم اکنون نیز بسیاری ازمؤسسات صنعتی و بازرگانی مرکز خودرابخارج ازکشور انتقال داده‌اند.

از سامی‌الصلح سئوال شدکه آیا بعقیده وی رژیم کشور لبنان‌میتواند آثار بحران پنجماهه را از بین‌برده وزیانهای گذشته را جبران نماید.

صلح در پاسخ بدون آنکه بدبینی خودرا پنهان کند گفت‌تاکنون دولت جدید گام مثبتی در این راه‌برنداشته است.

صلح گفت در حقیقت کامیل شمعون مسئول وضع فعلی است زیرا وی حتی در دوران ریاست جمهوری نیز از اجرای تصمیمات دولت برای جلوگیری از هرج ومرج جلوگیری میکرد و در حقیقت اوضاع فعلی لبنان ناشی ازدموکراسی افراطی‌کامیل شمعون است.

آرم پرچم مصر تغییر میکند

بجای ماه وستاره عقاب پرچم صلاح الدین ایوبی نشانه رسمی جمهوری متحده عرب خواهد بود

قاهره – خبرگزاری‌فرانسه – بدنبال صدور فرمانی ماز طرف‌عبدالناصر از امروز ماه وستاره پرچم‌مصر تغییر خواهد یافت وبجای‌آن عقاب پرچم صلاح‌الدین‌ایوبی فرمانده‌بزرگ مسلمانان در جنگهای صلیبی بکار برده میشود.

از هم‌اکنون دربهای آهنی مقررئیس جمهوری در قاهره‌بعلامت‌عقاب‌مزین شده است وقرار است تمام مهرها و نشانهای دولت متحده عرب پس‌ازاین باعلامت عقاب صلاح‌الدین ایوبی مشخص شود.

بازگشت عامر

قاهره – خبرگزاری‌فرانسه – مارشال عبدالحکیم عامر معاون رئیس‌جمهور کشور متحده عربی دیروز عصروارد قاهره شد مارشال عامر مسافت مسکو تاقاهره راتوسط‌یك‌هواپیمای مخصوص جت شوروی طی کرد.وزیر دفاع کشور جمهوری متحده عرب در بین راه مدت دوساعت‌دربوداپست توقف نمود ودر فرودگاه نظامی‌قاهره رئیس ستاد آن کشور ودیمتری کیسلوف سفیرکبیرشوروی درقاهره باستقبال آمده بودند.

محکومیت‌روزنامه نگاران ترك‌قطعی شد

آنکارا – خبرگزاری فرانسه – دیروز دادگاه عالی ترکیه رای دادگاه مطبوعاتی آن کشوررا مبنی برمحکومیت پنج‌نفر ازروزنامه‌نگاران‌ترك بعلت حملات غیرموجهی که‌به‌شخصیت‌های سیاسی آن کشور کرده بودند مورد تائید قرارداد.

یکی‌از محکومین سردبیر روزنامه «ظفر» میباشد که‌به۱۴ماه‌زندان وپرداخت ۲۳۳۳ لیره محکوم شده است.همچنین مدیرروزنامه«آکپس» به۷۶ ماه زندان وپرداخت ۴هزار لیره ومدیر روزنامه«الوس» به‌پنج‌ماه زندان محکوم گردیدند.

دوجاسوس خارجی درترکیه توقیف‌شدند

استانبول – خبرگزاری فرانسه – دیروز درناحیه قارص در ترکیه دو جاسوس که بهمراه خود نقشه و دستگاههای فیلمبرداری ودوربین های مخصوصی‌داشتنددرنزدیکی‌سربازخانه و پایگاههای نظامی ترکیه دستگیر شدند.

این‌دونفر که‌ازاتومبیل خود خارج شدند ومشغول عملیات بودند توسط ژاندارمهاتوقیف گردیدند.

مقامات ترك ازافشای هویت آنها تاکنون خودداری نموده ودرجستجوی این موضوع هستند که‌بدانند ایندونفر ازاعضای نمایندگی سیاسی میباشند یا خیر.

شوروی پیشنهاد آمریکا وانگلیس راردکرد

دولت شوروی حاضر نشد آزمایشهای اتمی خود را تایکسال دیگر قطع کند.

سازمان ملل متحد – دولت شوروی‌باپیشنهاد آمریکا وانگلیس در مورد قطع آزمایشهای‌اتمی برای مدت یکسال موافقت نکرد.

زورین معاون وزارتخارجه‌شوروی طی‌اظهارات خود در کمیته‌سیاسی سازمان ملل متحد گفت چون کشور های غربی حاضر نشدند بدون قید وشرط دست از ادامه آزمایشهای اتمی بردارندشوروی نیز دلیلی برخودداری ازآزمایش های اتمی نمی‌بیند.

کنفرانس ژنو

لندن – خبرگزاری فرانسه – دیروز رسما در انگلستان اعلام شد که (داوید ادبسی‌کور) ریاست هیات نمایندگی انگلستان را درکنفرانس ژنو بعهده خواهد داشت.

سخنگوی دولت انگلستان خاطر نشان ساخت همانطوریکه در ۲۰ اکتبر گفته شد چنانچه‌درمذاکرات اولیه در مورد قطع آزمایشهای اتمی توافقی‌حاصل شود سلوین‌لوید وزیر امور خارجه انگلستان‌رهسپار ژنو خواهد شد.

بموجب توافقی که بین‌چهار دولت آمریکا – انگلستان – فرانسه و شوروی بعمل آمده است در ۳۰ اکتبر(جمعه همین هفته)کنفرانسی درژنو برای تعیین شرایط قطع آزمایشهای اتمی تشکیل خواهد شد.

برای سرکوبی قیام مراکش

اختیارات ارتش بوزارت دفاع واگذار شد

رباط – آسوشیتدپرس – سخنگوی دولت مراکش گفت که اقداماتی برای خاموش کردن آتش انقلاب که ازطرف قبائل کوهستانی «ریف» بوجود آمده صورت گرفته است و وزارت دفاع آن کشور مامور برقراری امنیت‌ناحیه مزبور گردیده است.

در اثر اصرار حزب استقلال مراکش مبنی براینکه ارتش در اختیار دولت قرار داده شود کلیه اختیارات بعهده‌وزارت دفاع گذاشته شد.تابحال فرماندهی ارتش به عهده سلطان محمد پنجم ووالا – حضرت ولایتعهد مولای حسن بود.

دولت الجزائر بجنك ادامه میدهد

وزیر نیروهای مسلح الجزائر وارد تونس شد

تونس – رویتر – کریم بالقاسم وزیر قوای مسلح الجزایر آزاد برای مذاکره با مقامات تونسی واردتونس شد.

بجنك ادامه میدهد

قاهره – رویتر – سخنگوی دولت موقت الجزایر گفت که ابتکار انعقاد مذاکرات‌بین فرانسه ودولت موقت الجزایر در دست ژنرال‌دوگل است.نامبرده اضافه کرد گر چه دولت الجزایر موافق است که مذاکرات در باره مسائل سیاسی ونظامی در سرزمین بیطرفی شروع شود معذالك دولت الجزایر بجنك الجزایر ادامه داده وکوشش خواهد کرد تا مسئله استقلال کشور در سازمان ملل متحد مطرح شود.

یك هواپیما راسرنگون کردند

قاهره – آسوشیتدپرس – ملیون الجزایر اعلام کردند که درزدوخورد های روز۲۲ اکتبر بین واحدهای فرانسوی ونیروهای انقلابی ۱۰۲ نفر ازفرانسویان بهلاکت رسیده و۳۴نفر مجروح شدند.

اعلامیه دولت موقتی الجزایرحاکی است که انقلابیون یك هواپیمای فرانسوی راسرنگون کرده‌اند.

ماهی های سفید ولذیذ جنوب

محصول شرکت سهامی ماهیگیری خلیج فارس

(وابسته بسازمان برنامه)

که‌محتاج به‌توصیف نیست بزودی‌بتهران وارد خواهدشد.

عاملین فروش خیابان اسلامبول آ–۲۶۹۷۴

اوابارتوك وشاهزاده هندی

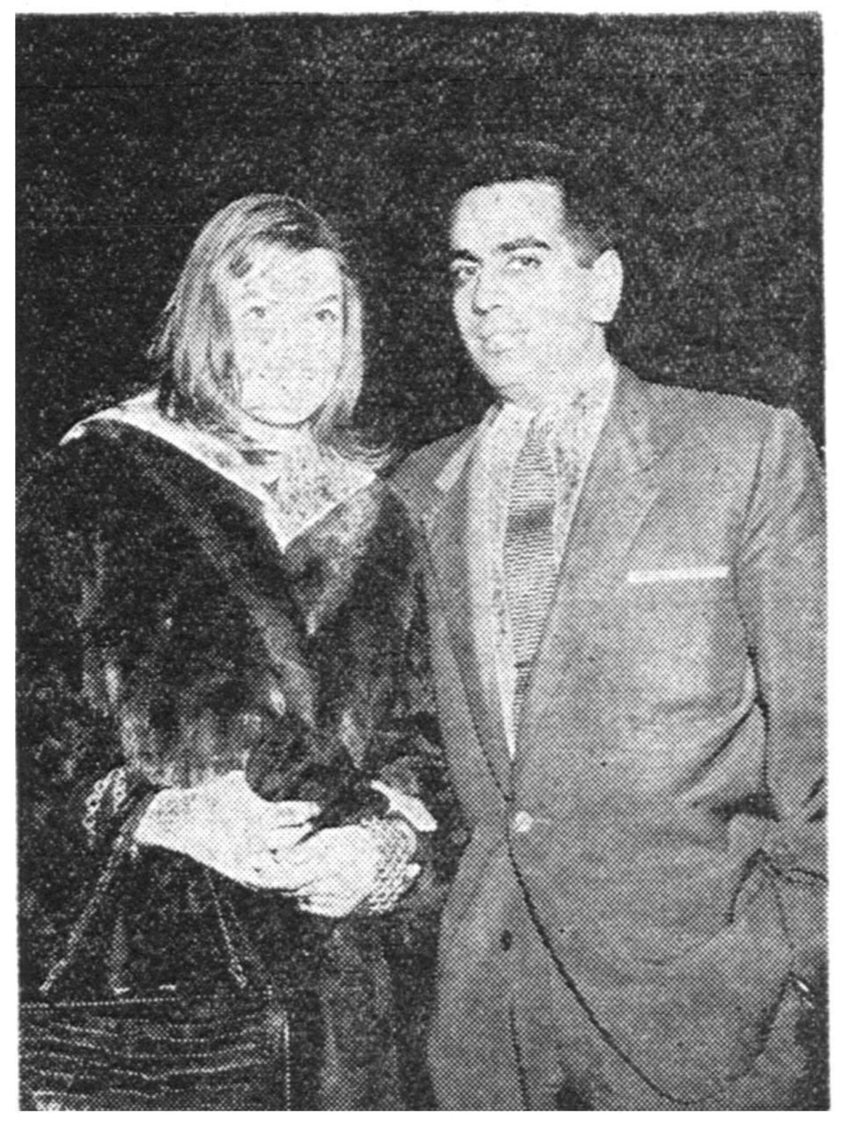

اوابارتوك هنرپیشه معروف سینماکه اصلا مجارستانی است اخیرا نامزدی خودرا با یك شاهزاده هندی بنام «شیو» اعلام داشته است. یکی از دوستان سابق این شاهزاده «میس اف بوکینگهام» که میخواست در کار ازدواج این دونفر اخلال کند در حادثه سقوط هواپیما کشته شد.

صائب‌سلام به‌بغداد میرود

رادیو بغداد – خبرگزاری خاورمیانه اطلاع میدهد که صائب سلام نخست‌وزیر انقلابی سابق لبنان تصمیم دارد در اوائل ماه آینده سفری بقاهره ودمشق وبغداد بنماید.

برای مطالعه تشعشعات کیهانی

مسکو – رویتر – خبرگزاری تاس اعلام کرد که بزرگترین ایستگاه الکترو مغناطیس جهان برای مطالعه تشعشعات کیهانی در کوههای ارمنستان نصب شده است.

تیراندازی کمونیستها بجزیره «کموی» ادامه دارد

مك میلان معتقد است خطر جنك در فرمز ازبین رفته است

تایپه – آسوشیتدپرس – سخنگوی وزارت دفاع‌ملیون اظهارداشت که آتشبارهای ساحلی چین کمونیست جزائر کوچك ملیون راگلوله باران کردند ولی این ضعیف ترین گلوله بارانی بوده‌که‌ازماه اوت تاکنون صورت گرفته‌است.

سخنگوی مزبور گفت که توپخانه کمونیستها بطور غیرمنظم بسوی‌جزیره کموی شلیك کرد.

روزشنبه گذشته کمونیستها اعلام کردند که جزیره کموی رافقط یك‌روز درمیان گلوله‌باران خواهند کرد وبا گلوله باران دیروز درواقع برنامه‌جدید بموقع اجرا گذاشته‌شد.

سخنگوی وزارت دفاع درباره تاثیر این شلیك واینکه‌خساراتی‌بتاسیسات نیروی‌نظامی‌ملیون‌واردساخته یانه‌اظهاری نکرد .باوجود اخطار کمونیستها دائر براینکه هواپیما ها وکشتی‌های جنگی ملیون نباید بسوی‌کموی‌حرکت‌کنندیك هواپیمای ملیون بر فراز کموی بپرواز درآمد.

خاتمه بحران

لندن – آسوشیتدپرس – گزارش واصله حاکی است که دولت مك میلان معتقد است که بحران وخطرجنك در فرمز ازبین رفته است ولی درعین‌حال گفته میشود که‌شروع تیراندازی‌امکان حل مسئله رامشکل‌ترکرده است.

زمستان لندن هم فرا رسید

لندن – آسوشیتدپرس – دیشب برای اولین بار در اثر مه غلیظ و شدید‌پائیزی‌عبور‌ومرور وسائط نقلیه وزمینی در لندن متوقف شد. مه ودود غلیظ کارخانجات شهر را تاریك کرده‌وبسختی میتوان تا فاصله سه قدمی را دید.

آلمان غربی آلمان شرقی را پس میگیرد

واشنگتن – آسوشیتدپرس – آلبرت‌توماس عضو‌مجلس‌نمایندگان آمریکا که اخیرا از اروپامراجعت کرده گفت پس از مذاکره با رهبران ومقامات مختلف آلمان غربی باین نتیجه رسیده‌ام که‌آلمان غربی پس از ۷ یا۸ سال دیگرموفق خواهد شد آلمان شرقی را از کنترل شورویها خارج نماید.

البرت توماس گفت اکنون ارتش آلمان غربی بسرعت رو بافزایش است ودر طی چند سال آینده به ۵۰ لشکر مسلح بالغ میگردد.

توماس معتقد است که آلمان غربی وترکیه از وفادار ترین‌دوستان غرب بشمار میروند.

فرش عمواوغلی

اگر از فرشهای کهنه خود خسته شده‌اید برای تعویض آنهابافرشهای‌مدرن وزیبای عمواوغلی بشرکت سهامی فارو انتهای شرقی تخت جمشید تلفن۳۵۹۰۹ مراجعه فرمائید. آ–۲۷۱۱۸

بازگشت

آقای دکتر محمود حافظ‌الصحه که‌برای مطالعات پزشکی به آمریکا رفته‌بودند بازگشت‌نموده‌اند وهمه روزه در مطب خود صبحها از بیماران پذیرائی مینمایند.

۱–۲ آ–۲۶۹۲۸

یك شهرقدیمی درالجزیره کشف شد

الجزیره – رویتر – باستان‌شناسان در ناحیه چرچل ۶۰میلی مغرب شهر الجزیره یك شهر باستانی رومی وجاده آنرا کشف کرده اند. جاده مزبور سنگفرش است وشهر دارای مجرای فاضل آب میباشد. باستان شناسان تعدادی کوزه سفالی نیز کشف‌کرده اند.

قشر رادیو آکتیو در اطراف زمین

آسن – آلمان غربی – رویتر – دکتر یاسترو رئیس آزمایشگاه‌تحقیقات نیروی دریائی ایالات‌متحده اظهار داشت طبق‌اطلاعاتی که‌از ماه‌مصنوعی پیشتاز بدست‌آمده یك قشررادیو اکتیو بقطر ۵۶۰۰میل زمین رافرا گرفته است. این‌قشر از ۶۲۵میلی زمین ببالاآغاز میشود.این قشر سرنشینان یك ماه مصنوعی را در معرض خطر قرار خواهد دادولی میتوان بالباسهای سربی ازخطر در امان ماند.

دکتر یاسترو افزود که جو زمین در۲۵۰میلی درحدود ۳۰بارفشرده‌تر ازآن است که تصور میرفت.دکتر یاستروگفت موشك اسپوتنیك‌سوم که‌هنوز بدور زمین میچرخد یك ماه دیگر فرود خواهد آمد.

عامر در برابر گارد احترام

مارشال عامر وزیر جنك جمهوری متحده عربی در مسکو از برابر گارد احترام میگذرد. مالینوفسکی وزیر دفاع شوروی‌نیز درعکس دیده میشود.

اتباع آمریکا میتوانند باردن مسافرت‌کنند

عمان – خبرگزاری‌فرانسه – بمناسبت آرام شدن‌وضع خاورمیانه دولت امریکامجددا باتباع خود اجازه میدهد که‌به‌بعضی نقاط خاورمیانه ازجمله اردن واورشلیم مسافرت کنند.

تخلیه ادامه دارد

عمان – خبرگزاری فرانسه – دیروز سومین روز تخلیه اردن از قوای انگلیس بود .سخنگوی ارتش انگلستان گفت :فقط ۱۲۶۲تن دیگر از نیروهای انگلیس درخاك اردن میباشند که‌ظرف امروزوفردا خاك این کشوررا ترك خواهند گفت.

ازجانب دیگر ۷۵درصد ازتجهیزات ووسائل جنگی انگلستان از اردن خارج شده است.

دیشب ضیافتی ازطرف نیروی هوائی اردن درحضور ملك‌حسین بافتخار نیروی هوائی سلطنتی انگلستان ترتیب داده شده بود.

لغو احکام اعدام

عمان – آسوشیتدپرس – ملك – حسین حکم‌اعدام ۱۶نفر اردنی را به دوسال زندان با اعمال شاقه تقلیل داد .این اشخاص متهم به پرتاب بمب به سازمان برنامه اردن و سفارت انگلیس در عمان هستند.

خلاصه اخبار

واشنگتن – سخنگوی وزارت خارجه امریکا اعلام‌داشت تازمانیکه‌کمونیستها حاضر نشوند انتخابات عمومی در سراسر کره تحت نظارت سازمان ملل متحد بعمل آید دولت امریکاخاك کره جنوبی را تخلیه نخواهد کرد.

***

لندن – دیشب دبیرکل اتحادیه آتلانتیك درباره مسئله قبرس‌باهرولد مك میلان نخست‌وزیر بریتانیاگفتگو کرد .روش دولت یونان همه‌گونه امید تشکیل کنفرانس میزگرد قبرس‌رامبدل بیاس کرده‌است.

***

اسکندریه – ازامروز تامدت ٤ روز بندر اسکندریه بروی تمام کشتی‌ها بسته خواهد بود .علت این امرتمرین عملیات دفاع ساحلی از طرف‌واحدهای دریائی جمهوری متحد عربی است.

***

بن – رهبر نهضت‌سوسیالیستی آلمان غربی ازپرزیدنت ایزنهاور خروشچف ومك میلان درخواست کردند که‌مردم جهان راازکابوس آزمایشهای اتمی و هیدرژنی‌رهائی بخشند.

***

غزه – یك‌گردان ازسربازان‌کلمبیا که‌مدت دوسال جزء نیروی پلیس بین‌المللی درمنطقه غزه خدمت میکرد ازاین ناحیه خارج شده وبسوی کلمبیا رهسپار شد.

***

اسلو – وزیرخارجه لهستان ازورشو وارد پایتخت نروژ شد .وی اولین نماینده‌کشورهای عضو بلوك شوروی است که‌بنابدعوت دولت نروژ وارد اسلو میشود.

ضربه های چاقو درکودالها. کاروانسراها وقهوه خانه های اسرارآمیز تهران درفیلم جنوب‌شهر باشرکت: فخری خوروش محصول ایران نما ۱۳۳۷

سازمان دفاعی آتلانتیك تغییر شکل میدهد

انتقادات مونتگمری مورد توجه رهبران کارگر انگلیس قرار گرفته است ـ آیزنهاور پیامهائی درمورد تغییر شکل رهبری سازمان دفاعی آتلانتیك برهبران اروپائی فرستاده است ـ دوگل عقیده دارد یك هیئت مدیره سه‌نفری برای سازمان آتلانتیك تعیین شود

لندن ـ آسوشیتدپرس ـ بعلت حملاتی که اخیرا ازطرف مارشال مونتگمری به سازمان آتلانتیك‌شمالی صورت گرفته اکنون در لندن فشارهائی برای تقلیل نیروی‌آتلانتیك وتشکیل یك سازمان سیاسی اعمال میشود .گفته میشود که برالرهمین انتقادات پیشنهادهائی جهت تغییر سازمان ناتو در جلسه ١٦ دسامبر شورای وزیران پانزده کشور عضو مطرح خواهد شد حتی بعضی از دیپلماتها وکارشناسان نظامی پیشنهاد کرده‌اند که سران کشورهای ناتو در شورای مزبور شرکت جویند .

مونتگمری از نظر ژنرال دوگل نخست وزیر فرانسه درباره اینکه امریکا ـ انگلستان و فرانسه که نفوذی درجهان آزاد دارند و باید کاری کنند که دولتهای کوچك‌نیز بتوانند درموقع لزوم راجع بامور دفاعی سریعا تصمیم بگیرند پشتیبانی میکند .تشویش کشورهای تشکیل دهنده ناتو از وضع این سازمان شش ماه بعداز برگزاری جشن دهمین سال تاسیس آن ابراز شده واز قرار معلوم این امر علل زیادی هم دارد .اکنون انگلستان با شش کشور اروپای غربی که یك‌بازار مشترك تشکیل داده‌اند مخالفت‌هائی پیدا کرده زیرا که این بازار از لحاظ اقتصادی ونظامی مشکلاتی بوجود آورده است .

اختلافات باترکیه ویونان

اختلاف انگلستان باترکیه ویونان که عضو ناتو هستند راجع‌بجزیره قبرس موجب تیرگی روابط این کشورها شده واز سوی دیگر انگلستان بایك عضو دیگر ناتو یعنی ایسلند برسر ماهیگیری وعرض آبهای‌ساحلی اختلاف پیدا کرده است .

رهبران حزب کارگر در جلسه اخیر خود اظهارات مونتگمری را مورد بررسی قرار دادند وباحتمال زیاد از مك میلان نخست وزیر انگلستان ورهبران سایر کشورهای ناتو درخواست خواهند کرد که اقداماتی بعمل آورند تا ناتو دارای تاثیر بیشتری بشود .

مسافرت اسپاك

لندن ـ رویتر ـ دیروز پل هانری اسپاك دبیر کل سازمان اتلانتیك شمالی وارد لندن شد وی پیرامون مسائل مربوط به سازمان اتلانتیك شمالی کنفرانسهائی خواهد داد .

اسپاك ضمن اظهارات خود در کمیته اتلانتیك بریتانیا گفت :

برخلاف انتقاداتی که نسبت به سازمان اتلانتیك شمالی میشود این سازمان صد در صد موفقیت آمیزبوده است .

اسپاك گفت :این سازمان برای جلوگیری از توسعه کمونیسم در اروپا بوجود آمد وبهیچوجه نمیتوان باور کرد که توقف کمونیست ها در طی دهساله اخیر در اروپا پس از آن همه موفقیت های پیاپی بین سالهای ١٩٣٩ تا ١٩٤٨ تصادفی بوده‌است .

جامعه بشری باید نسبت بهاین سازمان صلح‌گزار باشد چه آنکه خدمت بزرگی به آزادی نموده و استقلال کشورهای دموکراسی را حفظ کرده است .

پیام ایزنهاور

واشنگتن ـ خبرگزاری‌فرانسه ـ دیروز سخنگوی رسمی دولت آمریکا بمخبرین جراید اظهار داشت :

از چندی قبل پیامهائی بین آیزنهاور وروسای دول اروپائی عضو سازمان پیمان آتلانتیك در مورد تغییر در شکل رهبری پیمان دفاعی آتلانتیك مبادله شده‌است.

نامبرده سپس اضافه کرد : مذاکراتی بین فرانسه وانگلستان وآلمان در مورد شکل تعهدات و دفاع سه کشور مزبور در پیمان اتلانتیك صورت گرفته است ودولت آمریکا بنوبه خود مسئله فوق را تحت مطالعه قرار داده است .

هیئت مدیره سیاسی‌سه نفری

اوسلو ـ آسوشیتدپرس‌ـ هالوارد لانك وزیر امور خارجه نروژ در پارلمان این کشور اظهار داشت که‌پیشنهاد ژنرال‌دوگل نخست وزیر فرانسه دائر براینکه یك هیئت مدیره سیاسی سه نفری برای سازمان دفاعی اتلانتیك شمالی‌تعیین شود مورد قبول نروژ قرار نگرفته است .

وی افزود که هنوز این پیشنهاد برای نروژ ارسال نشده ونمیداند که برای سایر کشورهای ناتوفرستاده شده یانه ولی دولت نروژ هرگزبا آن‌موافقت نخواهدکرد .

پاکستان

بقیه ازصفحه‌اول

که‌سیستم حکومتی پاکستان باید مانند امریکا باشد .

تصمیم رئیس جمهور پاکستان در بین محافل مختلف باتعجب تلقی گردیده وعده‌ای خاطرنشان ساخته‌اند که‌درواقع ژنرال محمد ایوب خان عامل اصلی کودتا بوده وقدرت واقعی از همان زمان دردست وی قرار گرفته است

بدین ترتیب اینك ژنرال محمدایوب خان‌قدرت رادردست دارد ونامبرده هم رئیس جمهور هم نخست‌وزیر وهم رئیس ستاد ارتش پاکستان میباشد.

حکومت دونفری عملی بود

کراچی ـ آسوشیتد پرس ـ اسکندر میرزا رئیس جمهوری پاکستان بنفع ژنرال ایوب خان ازکار کناره گیری نمود . اسکندر میرزا طی اعلامیه‌ای گفت : من تصمیم گرفته‌ام کنار رفته وکلیه اختیارات رابه ژنرال ایوب‌خان واگذار کنم . اسکندر میرزا گفت : این اقدام بدو جهت بعمل آمد .

١ـ اداره کشور بوسیله دو نفر ممکن است مانع‌از اجرای مؤثر وظائف خطیر امور کشور وپی ریزی سازمان آینده آن بشود .

٢ـ متاسفانه عده زیادی از مردم چه‌در داخل وچه‌در خارج اینطورعقیده دارند که‌من وژنرال ایوب خان ممکن است نتوانیم برای همیشه متحد بمانیم ، من حاضر به تحمل اینطرز تفکر نبوده وادامه این وضع را مضر بحال کشور میدانم .

اسکندر میرزا در اعلامیه خود می گوید : اوباین نتیجه رسید که‌ادامه وضع فعلی مصلحت نیست ودرپایان موفقیت ژنرال ایوب‌خان وهمکارانش را خواستار شده است .

بخاطر مصالح عالیه

ژنرال ایوب‌خان در اعلامیه منتشره به نمایندگان جرائد میگوید :

تصمیمی که دراعلامیه اسکندر میرزا بدان اشاره شده بخاطر مصالح عالیه کشور اتخاذ گردید ومن‌بار دیگرتاکید میکنم که‌این تغییر تاثیری درسیاست کشور نخواهد داشت .

ایوب خان میگوید : حال باید بانجام وظائفی که‌در مقابل ما گذاشته شده بپردازیم و بعنوان یك ملت به‌کار سخت واساسی‌وصحیحی مبادرت‌نموده وبدون تردید پیش رویم .

ناشی از انقلاب

سه هفته قبل‌که اسکندر میرزاکودتا نمود ایوب خان را بعنوان فرمانده کل قوای مسلح وفرماندار نظامی منصوب کرد .

اسکندر میرزا دوروز پس‌از کودتا گفت قصد ندارد بعنوان رئیس‌جمهوری برسر کار بماند وعلت استعفای او نبودن قانون اساسی است . اسکندر میرزا درآن روزها گفت : اختیارمن ناشی از انقلاب میباشد نه قانون اساسی درآن موقع اسکندر میرزا و ایوب خان گفتند که‌دولت دونفره‌آنها سیاست کشور رامعین وبوسیله‌ارتش بمورد اجرا خواهد گذاشت . ایوب‌خان که‌تحصیل کرده دانشگاه نظامی سن هرت بریتانیا است درآن وقت گفت: او واسکندر میرزا چون وضع کشور رانامناسب دیدند دست بانقلاب‌زدند.

فرمانده جدیدارتش

کراچی رویتر ـ سرتیپ محمدموسی که‌تاکنون سمت ریاست ستاد ارتش پاکستان راداشت به‌درجه ارتشبدی نائل آمد وبعنوان فرمانده نیروهای پاکستان منصوب گردید .

تعجب درواشنگتن

واشنگتن ـ آسوشیتدپرس ـ کناره گیری اسکندر میرزا رئیس جمهوری پاکستان بنفع ژنرال محمدایوب‌خان مایه‌تعجب محافل سیاسی واشنگتن گردیده است .

این دونفر قبل از کودتای ١٧اکتبر بایکدیگر طرح دردست گرفتن‌اختیارات راریخته ودولت فیروز خان نون را ساقط وقانون اساسی رالغووحکومت نظامی رااعلام نمودند .

این دوژنرال‌ارتش پاکستان که تربیت شده انگلیسها میباشند از١٧تا ٢٤ اکتبر باتفاق یکدیگر کشور را اداره میکردند ودرتاریخ مزبور اسکندر میرزا ژنرال ایوب رابسمت نخست وزیر معین کرد .

هنوز معلوم نیست که‌علت کناره‌گیری اسکندر میرزا چه بوده‌است .مقامات وزارتخارجه امریکا ازدادن هرگونه توضیح دراین مورد خودداری‌نمودند . اما بطور خصوصی‌مقامات وزارتخارجه امریکا اظهار میدارند که‌راه دیگری برای حل‌مسائل داخلی پاکستان‌وجود نداشت .

کارشناسان وزارتخارجه‌امریکااظهار میدارند که‌این تغییرات تاثیری در روابط پاکستان با غرب نخواهد داشت .

ترفیع سرلشگرها

رادیو کراچی ـ سه نفر ازسرلشگر های‌پاکستان به‌درجه سپهبدی ارتقاء یافته‌اند این سه‌نفر عبارتند از: سرلشگر حبیب‌خان ـ سرلشگرحاجی افتخار محمد ـ سرلشکربختیار رانا

وفاداری عشایر

رادیو کراچی ـ بامداد امروز جلسه‌ای ازروسای عشایر بخش کلات تشکیل گردید روسای عشایر ازسواحل‌دریای عرب تامرزهای افغانستان وازمرزهای ایران تامرزهای‌استان‌سابق‌سندواقع درپاکستان باختری دراین‌جلسه‌شرکت داشتند .

دراین جلسه روسای عشایر وفاداری خوددرابحکومت جدید پاکستان ابراز داشتند .

گذشته ژنرال ایوب خان

کراچی ـ آسوشیتدپرس ـ ژنرال محمد ایوب‌خان که اداره سراسر پاکستان را از ژنرال اسکندر میرزا تحویل گرفته‌مانند اسکندر میرزا از زندگی سیاسی دل خوشی ندارد، ایوب‌خان ازسال ١٩٥١ فرمانده ارتش پاکستان می باشد و نخستین پاکستانی است‌که باین مقام رسیده است .سه هفته قبل اسکندر میرزا وی را بفرماندهی قوای سه‌گانه پاکستان منصوب نمود و همچنین باو سمت‌فرمانداری نظامی کل پاکستان داده شد .

ایوب‌خان اعلام داشته است که فرمانداری نظامی تا هنگامیکه کشور از هرج و مرج نجات یابد برقرار خواهد ماند وی علنا دشمنی خودرا با سیاستمداران پاکستانی

بقیه در صفحه هفدهم

قاتل چهار میلیون نفر مطمئن است تبرئه میشود !

اریك کوخ انتظار دارد بعلت خدماتی‌که انجام داده ازوی قدردانی شود

ورشو ـ آسوشیتد پرس ـ اریك کوخ یکی‌از رهبران نازی که باتهام جنایت‌های جنگی در ورشو تحت محاکمه قرار گرفته درداد‌گاه گفت که‌مطمئن است تبرئه خواهد شد وازاو بعلت خدماتی‌که انجام داده قدردانی بعمل خواهد آمد .

کوخ گفت که‌همواره‌دارای‌احساسات بشردوستانه بوده وباعملیات هیتلر مخالفت میکرده است .

وی گفت که‌علت ماندنش درپستی که‌داشته این بوده که‌سعی کند مردم‌را ازبدبختی‌ها نجات دهد.

وی متهم بقتل ٧٨هزار نفرلهستانی و١٦٠ هزار نفر یهودیست دادرس دادگاه گفت که‌مشارالیه مسئول قتل چهار میلیون کسانی است که‌درمنطقه اشغالی آلمان‌در شوروی بهلاکت رسیده‌اند .

دانشمندان شوروی جایزه نوبل فیزیك را ربودند

یك دانشمند انگلیسی که ازپیشروان مطالعه درباره پروتئین میباشد کاندیدای جایزه نوبل شیمی است

استکهلم ـ آسوشیتد پرس ـ روز گذشته دانشمندان شوروی که‌موفق بساختن دستگاههای کامل اتمی وکارگذاشتن آن دراقمار مصنوعی شوروی شده‌بودند جایزه ١٩٥٨ نوبل راربودند .

پروفسور سرنکوف و پروفسور فرانك وپروفسور ایگور تام که هر سه ازدانشمندان اتم شناس شوروی بشمار میروند بموجب تقدیر نامه آکادمی سلطنتی علوم سوئدمشترکا ٤١هزارو ٤٢٠ دلاربعنوان جایزه دریافت داشتند .

درتقدیر نامه قید شده است که بنظر آکادمی موفقیت دانشمندان مزبور درکشف « اثر سرنکوف » باعث ربودن جایزه فیزیك نوبـل گردیده‌است .

جایزه شیمی

استکهلم ـ آسوشیتد پرس ـ پروفسور فردریك زنگر استاد دانشگاه کمبریج درانگلستان که یکی‌ازپیشروان‌مطالعه‌درباره پروتئین میباشد بنا باظهار محافل مطلع استکهلم نامزد دریافت جایزه نوبل دررشته شیمی سال جاری است .

روزنامه اکسپرس چاپ استکهلم نوشته است که دکتر زنگرکسی است که برای اولین بار ترکیب پروتئین یعنی ماده اصلی موجوددر بدن موجود ات زنده را تشریح کرده است .

مبلغ جایزه‌نوبل٤١هزاروچهارصدو٢٠ دلار میباشد.پروفسور زنگرمدت ده سال درباره ساختمان ملکول انسولین مطالعه کرده‌است . فقدان انسولین دربدن باعث بروز بیماری‌قند میشود

وی‌توانست که ملکول انسولین را با جزاء متشکله یعنی اسیدهای آمینه که‌خود در واقع آجر ها و سنگهای بنای بدن انسان هستند تجزیه کندوی عکس‌این عمل رانیز درلابراتوار انجام داد باین معنی‌که ساختمان ملکول انسولین وپروتئین تشریح شد والبته حائز اهمیت‌فوق‌العاده زیاد میباشد .

باوجود این هنوز این معلوم‌نیست که‌انسولین بچه‌ترتیب عملیات‌شیمیائی مهم خود را درداخل بدن انجام می دهد . اعضاء آکادمی علوم سوئد امروز بعد از ظهر تصمیم قطعی‌خود را دائر بانتخاب برنده جایزه نوبل دررشته شیمی اتخاذ خواهند‌کرد .

تبریك نویسندگان لهستانی

ورشو ـ آسوشیتد پرس‌ـ اتحادیه نویسندگان لهستانی بدون توجه به خشم‌وغضب شوروی‌علیه اقدام‌آکادمی علوم سوئد مبنی بردادن جایزه به پاسترناك نویسنده‌شوروی‌روزگذشته تلگراف تبریکی بعنوان پاسترنـاك فرستاده وموفقیت اورادر ربودن‌جایزه ادبی نوبل سال ١٩٥٨ ستودند .

دبیر کل حزب کمونیست آلمان شرقی گفت :

متفقین باید برلن غربی را تخلیه کنند

برلن‌ـ آسوشیتد پرس ـ والتر اولبریخت رهبرحزب کمونیست آلمان ضمن اظهارات خود در برابر اجتماع حزب کمونیست گفت : وضع‌وموقعیت ناحیه متصرفی کشور های غربی در برلن مانند جزیره کموی ضعیف‌است وسه کشور بزرك غربی دیگر حق‌ادامه تصرف برلن غربی را ندارند .

اولبریخت بین کموی وبرلن غربی مقایسه نموده وگفت : این قسمت شهر برلن وجزیره کموی هردوتبدیل به مراکز تحریك شده وبنا حق از قسمت اصلی سر زمین خود که در تصرف کمونیستها است جدا گردیده است . هردو نقطه مزبور نه تنهایك عمل انجام میدهندبلکه ضعف ،موقعیت ووضع آنها کاملا مشابه است

رهبر حزب کمونیست آلمان شرقی گفت : امریکافرانسه و بریتانیا دیگر حق داشتن پادگان در برلن‌غربی ندارند وادامه توقف نیروهای آنهاو رژیم اشغالی خود وسیله سلب‌حق آنها نسبت به برلن غربی بوده وآنها را اخلاقا موظف به خود داری ازنگاه داشتن نیرو درآن قسمت مینماید.

اولبریخت میگوید موافقت سال ١٩٥٥ بین‌شوروی‌وآلمان غربی‌حاکمیت آلمان شرقی رابر تمام برلن تسجیل نموده است واکنون متفقین ازشناسائی این حاکمیت خود داری نموده ومدعی هستند که‌این منطقه جزو منطقه اشغالی ارتش شوروی بشمار میرود.

فرانسه کمپانیهای نفتی را باستخراج نفت صحرا دعوت میکند

پاریس ـ رویتر ـ دیروز محافـل نفتی درپاریس اظهار داشتند که در آینده بسیار نزدیکی دولت فرانسه قانونی را تصویب میکند که‌طبق آن‌ازشرکت های‌نفتی خارجی درخواست خواهد نمود تادراستخراج وبهره برداری‌ازمنابع‌نفت‌درصحرای افریقا فرانسه شرکت کنند.انتظار میرود که طبق این قانون شرکت فرانزد دوپترول بزرگترین‌شرکت نفت فرانسه بااستاندارد اویل‌کمپانی نیوجرسی بزرگترین شرکت‌نفتی جهان مشترکا از نفت‌صحرابهره‌برداری کنند .

گزارشهای رسیده حاکی است‌که مدتها پیش مذاکراتی بین دوشرکت مزبور شروع گردید وپیشرفتهای قابل ملاحظه‌ای حاصل شده است وبزودی متن قرارداد اعلام خواهد شد .

الیزابت در مجلس لردها نطق میکند

لندن ـ خبرگزاری فرانسه ـ امروز ملکه الیزابت در مجلس‌لردها نطق خودرا قبل از افتتاح مجلس قرائت میکند .نطق ملکه توسط نخست وزیر نوشته شده وهیئت وزرا آنرا تصویب نموده‌اند .

دراین نطق ملکه بیش از هرچیز بسیاست داخلی کشور توجه خواهد نمود مخصوصا درامـور اجتماعی حقوق بازنشستگی ـ رفرم فرهنگی ـ کارگران سیاه‌پوست ـ وضع ورود آنها بانگلستان ـ قطع سربازگیری‌از سال ١٩٦١ به بعد سخن خواهد گفت ودرباره سیاست خارجی‌بمسئله قبرس ـ خلع سلاح وآزمایشات اتمی اشاره خواهد نمود .

نطق ملکه توسط نخست وزیر برای پنجاه نفر از وزیران که عضو کابینه هستند فرستاده شده است .

ایتالیاروزتاجگذاری پاپ جدیدراجشن میگیرد

تاکنون برای انتخاب پاپ توافق قطعی بدست نیامده است

رم‌ـ خبرگزاری فرانسه ـ وزیر کشور ایتالیا دستور داده است که روز تاجگذاری پاپ جدید عمارات مرکزی وبناهای دولتی شهرهای‌ایتالیا باپرچم تزئین وشب تاجگذاری همین عمارات چراغانی‌گردد .

انتخاب‌پاپ جدید درروزنامه رسمی کشور ایتالیا منتشر خواهد شد .

واتیکان ـ رویتر ـ رادیو واتیکان اعلام کرد که‌دودسیاه حکایت دارد که پاپ جدید هنوز انتخاب‌نشده‌است .

دودسیاهی که ازدودکش بالای معبد سیسکتین خارج گردید علامت این بود که‌حتی در هفتمین وهشتمین دوراخذ آراء اکثریت دوثلث باضافه یك‌رای بدست نیامده است .

پکو « اینورسال

دوربین آتلیه تمام فلزی ١٨×١٣

ساخت کارخانه معظم پلابل

مجهز به عدسیهای مختلف برای‌پرتره‌ و ایداتگل ـ کپی ـ مخصوص‌کارهای پروفسیونلی ـ اتلیه ـ فنی و غیره دارای شاسی مخصوص برای فیلم تخت فیلم پالاورول فیلم

برای بازدید واطلاعات بیشتر به :

بنگاه فتومتروپل

لاله‌زار ـ تلفن ٣٧٣٤٨

مراجعه نمائید.

ازشهرستانها بامامکاتبه نمائید.

آ ـ ٢٧١٠٦

گلایزر

بهترین پالتو بارانی آلمانی

باآستر دوبل

شیک ، بادوام ، راحت

با ٢٠ فرم مختلف

مغازه گلایزر

خیابان شاه ، چهارراه شیخ هادی

مغازه برلیان ، خیابان نادری

تحصیل کشاورزی

درآلمان غربی

پیرو آگهیهای قبلی نام نویسی داوطلبان تادوازدهم آبانماه جاری همه روزه از ساعت ٥ تا ٩ بعد از ظهر در شعبه موسسه فرهنگی اینجانب واقع در دبیرستان تمدن ـ خیابان نادری ـ کوچه شیروانی انجام‌میگیرد. داوطلبان بایستی شخصا مراجعه نمایند ..

آ ـ ١٨٠٠٣   ٥ـ١   مهندس معتضدی

مژده ـ مژده

بزودی کلاسهای انگلیسی‌مخصوص جهت تدریس‌اصطلاحات نظامی برای آقایان افسران‌ارتش ودانشجویان درآموزشگاه میناس سوکیاس دایر خواهد شد. برای اطلاع بیشتر بدفتر آموزشگاه مراجعه فرمائید. قوام السلطنه آموزشگاه میناس سوکیاس (تبلیغات وگا) آ ـ ٢٧٠٨٤

آگهی مناقصه شماره (٢) لکه‌گیری و اسفالت خیابان های شهر

شهرداری تهران عملیات لکه‌گیری واسفالت خیابانها وکوچه های شهررا باشرایط زیربمناقصه میگذارد .

١ـ مبلغ کار در حدود پانزده میلیون ریال‌است که ممکن‌است٢٥٪ اضافه یاکسر شود .

٢ـ مدت انجام کار از تاریخ مبادله‌پیمان‌نه‌ماه است .

٣ ـ بهای عملیات طبق صورت وضعیت های ماهیانه نقدا پرداخت خواهد شد .

٤ـ مقاطعه‌کاران واجد شرایط برطبق صورت‌درجه‌بندی شهرداری بمناقصه دعوت خواهند شد .

٥ـ واجدین شرایط که گواهی فنی دریافت می‌دارند پس‌از پرداخت پنجهزار ریال به صندوق درآمد شهرداری وارائه قبض رسید آن‌باداره کل‌فنی میتوانند اسناد مناقصه را دریافت داشته وپس از مطالعه اسناد پیشنهادات خود را ضمن دو پاکت الف وب بشرح زیر تنظیم وتاساعت نه صبح روز دوشنبه ٢٦ آبانماه ٣٧ به صندوق مناقصه در اطاق شماره(٤) شهرداری بیندازند .

الف ـ برك‌شرایط عمومی مناقصه که‌بامضای پیشنهاد دهنده‌رسیده‌باشد (باقید عبارت قرائت شد ومورد قبول است) .

ب ـ طرح پیمان صورت واحد بهاودفتر مشخصات فنی که بامضای پیشنهاد دهنده رسیده باشد (باقید عبارت قرائت شد و مورد قبول است).

ج ـ قبض سپرده در آمد شهرداری بمبلغ هفتصد وپنجاه هزارریال که معادل پنج در صد مبلغ کار است که پیشنهاد دهنده نقدا بصندوق در آمد شهرداری پرداخته باشد ویا ضمانت نامه بانکی بمبلغ مذکور وبه مدت سه ماه ویا چك تضمین شده بمبلغ مزبور (وجه‌نقد وثیقه ملکی وغیره قبول نمیشود) .

پاکت ب ـ محتوی‌تعهد نامه‌بامضای پیشنهاد دهنده(باقیدعبارت قرائت شدومورد قبول است) .

میباشد و پیشنهاد دهنده باید هرگونه تخفیفی را که نسبت‌بصورت واحد بهای عملیات مورد مناقصه قائل میشود بچند در صد در برك‌تعهد نامه قید نماید .

٦ـ برای هرپیشنهاد ابتدا پاکت الف را بازنموده چنانچه مدارك نامبرده در بالا در آن پاکت موجود باشد ومورد موافقت کمیسیون اول مناقصه قرار گیرد پیشنهاد برسمیت شناخته شده وپس از باز نمودن کلیه پاکات الف پیشنهاد دهندگان پاکت های ب مفتوح‌خواهدشد .

برعکس چنانچه یك یاچند ازاسناد ومدارك مناقصه در پاکت الف موجود نباشد آن پیشنهاد برسمیت شناخته نشده وپاکت ب سربسته به پیشنهاد دهنده یانماینده او مسترد خواهد شد سپس صورتی از کلیه پیشنهادات واصله تنظیم گشته برنده مناقصه باتوجه به‌آئین‌نامه معاملات دولتی تعیین خواهد شد .

٧ ـ چنانچـه در ظرف ده روز از تاریـخ اخطار کتبی شهـرداری بـرندگان مناقصـه جهت تکمیـل تضمین و امضای پیمان مراجعه ننمایند شهرداری میتواند سپرده آنهارا بنفع خود ضبط نموده وبرای انجام کارطبق آئین‌نامه معاملات دولتی اقدام کنند .

٨ ـ پیشنهادات رسیده در ساعت نه‌وربع صبح‌همان روز بترتیب شماره با حضور پیشنهاد دهندگان باز و قرائت خواهد شد .

٩ـ شهرداری در رد یا قبول یك‌یا کلیه پیشنهادات واصله مختار است به پیشنهادات فاقد سپرده و مشروط و مبهم و همچنین به پیشنهاداتیکه بعداز موعد مقرر برسد ترتیب اثر داده نخواهد شد

١٠ـ بهای آگهی تا میزان دویست هزار ریال بماخذ ٢٪ و مازاد بر دویست‌هزارریال بماخذیك‌درصد و هر نوع عوارض و مالیات با برنده مناقصه است .

١١ـ چون شهرداری تهران مایل است کارهای مربوطه بسرعت انجام پذیرد بهریك از مقاطعه کاران که در مناقصه ها مشارکت مینمایند فقط یکی‌از‌کارهای اسفالت‌شهر(اعم‌از لکه‌گیری و تعریض چهار راهها و یا نو سازی واگذار میگردد لذا در صورت اصابت یکی‌از کارها به حائز حداقل پیشنهاد دهنده بقیه پیشنهادات مقاطعه کار مزبور که برای مناقصه های بعدی تسلیم نموده باز نشده وعینا مسترد خواهد شد .

١٢ـ شهرداری تهران در رد یا قبول هریك از پیشنهـادات مختار است .

آ ـ ٢٧٢٢٤   شهردار تهران

آگهی مناقصه شماره (١) نوسازی و آسفالت خیابانهای شهر

شهرداری تهران عملیات لکه گیری و آسفالت خیابانها و کوچه های شهر را با شرایط زیر بمناقصه میگذارد .

١ـ مبلغ کار در حدود یکصد میلیون ریال است که ممکن است صدی ٢٥ اضافه یا کسر شود .

٢ـ مدت انجام کار از تاریخ‌مبادله پیمان ١٢ ماه است .

٣ـ بهای عملیات طبق صورت وضعیتهـای ماهیانه نقدا پرداخت خواهد شد .

٤ـ مقاطعه کاران واجد شرایط با توجه به تصمیم کمیسیون‌درجه‌بندی شهرداری از بین مقاطعه کاران درجه ١ انتخاب خواهند شد.

٥ـ واجدین شرایط که گواهی فنی دریافت میدارند پس ازپرداخت بیست هزار ریال به صندوق در آمد شهرداری وارائه قبض رسید آن باداره کل فنی میتوانند اسناد مناقصه را دریافت داشته وپس ازمطالعه اسناد پیشنهادات خود را ضمن دوپاکت الف و ب بشرح زیر تنظیم و تاساعت نه (٩) صبح روز دوشنبه ٢٦ آبانماه به صندوق مناقصه در اطاق شماره ـ٤ شهرداری بیندازند .

الف ـ برك شرایط عمومی مناقصه که بامضای پیشنهاد دهنده‌رسیده باشد (باقید عبارت قرائت شد ومورد قبول است)

ب‌ـ طرح پیمان صورت واحد بها ودفتر مشخصات فنی که بامضای پیشنهاد دهنده رسیده باشد (باقید عبارت قرائت شد ومورد قبول‌است)

ج‌ـ قبض سپرده در آمد شهرداری بمبلغ پنج میلیون ریال که معادل پنج در صد مبلغ کار است که پیشنهاد دهنده نقدا بصندوق در آمد شهرداری پرداخته باشد ویا ضمانت نامه بانکی بمبلغ مذکور و بمدت سه ماه ویا چك تضمین شده بمبلغ مذکور (وجه نقد وثیقه ملکی و غیره قبول نمیشود .)

پاکت ب ـ محتوی تعهد نامه بامضای پیشنهاد دهنده (با قید عبارت قرائت شد ومورد قبول است) میباشد وپیشنهاد دهنده باید هرگونه تخفیفی را که نسبت بصورت واحد بهای عملیات مورد مناقصه قائل میشود بچند درصد در برك تعهد نامه قید نماید .

٦ـ برای هرپیشنهاد ابتدا پاکت الف را باز نموده چنانچه مدارك نامبرده در بالادر آن پاکت موجود باشد ومورد موافقت کمیسیون اول‌مناقصه‌قرار گیردپیشنهادبرسمیت‌شناخته‌شده وپس از بازنمودن‌کلیه پاکات الف پیشنهاد دهندگان پاکتهای ب مفتوح خواهد شد .

برعکس چنانچه یك یا چند از اسناد ومدارك مناقصه در پاکت‌الف موجود نباشد آن پیشنهاد برسمیت شناخته نشده و پاکت ب سربسته به پیشنهاد دهنده یا نماینده او مسترد خواهد شد سپس صورتی ازکلیه پیشنهادات واصله تنظیم گشته برنده مناقصه با توجه به آئین نامه معاملات دولتی تعیین خواهد شد .

٧ـ چنانچه در ظرف ده روز از تاریخ‌اخطار کتبی شهرداری برندگان مناقصه جهت تکمیل تضمین وامضای پیمان مراجعه ننمایندشهرداری میتواند سپرده آنهارا بنفع خود ضبط نموده وبرای انجام کار طبق آئین‌نامه معاملات دولتی اقدام کنند .

٨ـ پیشنهادات رسیده نه‌وربع‌صبح‌همان روز به‌ترتیب شماره باحضور پیشنهاددهندگان باز وقرائت خواهد شد .

٩ـ شهرداری دررد یاقبول یك‌یا کلیه پیشنهادات واصله مختاراست به‌پیشنهادات فاقد سپرده ومشروط ومبهم وهمچنین به پیشنهاداتیکه بعداز موعد مقرر برسد ترتیب اثر داده نخواهد شد .

١٠ـ بهای آگهی تامیزان دویست‌هزارریال‌بماخذدودرصدومازاددویست هزار ریال به‌ماخذ یك‌در صد مبلغ کل‌کار وهرنوع عوارض ومالیات بابرنده مناقصه است .

١١ـ چون شهرداری تهران مایل‌است کارهای مربوطه بسرعت انجام پذیرد بهریك از مقاطعه کاران که‌در مناقصه هامشارکت می‌نمایند فقط یکی‌از کارهای آسفالت شهر(اعم‌از لکه‌گیری وتعریض‌چهارراه‌ها ویانوسازی) واگذار میگردد لذا درصورت اصابت یکی ازکارهابه‌حائز حداقل پیشنهاددهنده بقیه پیشنهادات مقاطعه‌کار مزبور که برای مناقصه های بعدی تسلیم نموده باز نشده وعینا مسترد خواهد شد .

١٢ـ شهرداری تهران در ردیاقبول هریك از پیشنهادات مختار است

شهرداری تهران

آ ـ ٢٧٢٢٢

انتقاد

از : احمد احرار

حاجی سهل علی!

قصه چمدان حاجی سهل علی را لابد شنیده اید ، این چمدان را که محتوی یك میلیون تومان جواهربوده است یکنفر راننده در قم پیدا می کند و باداره راهنمائی تحویل می دهد .بعد صاحب جواهرات مراجعه میکند و معلوم میشود مردیست بنام حاجی سهل علی اهل ساوه و مقیم قم .

در گزارش مربوط به‌چمدان‌خواندم‌حاجی میگوید یك میلیون جواهر یك‌بیستم دارائی من بیشتر نیست و از آنطرف اهل ساوه حیرت میکنند که چنین‌مرد ثروتمندی تا دیروز در میان آنها ناشناس بود و مثل آنهانان‌وآبگوشت می‌خورد . اهل ساوه بیخود انتظار داشته اند پیش از آنکه چمدان راز حاجی را برملاکند حاجی از قیافه خویش نقاب بگیرد زیرا مثل حاجی سهل علی در این مملکت دو تا و ده تا نیست ، حاجی سهل علی‌حاضر نمونه و مستورد ، حاجی سهل علی های دیگری است که نوعا با نقاب‌راه میروند ، در تاریکی نان میخورند و تا وقتی چمدان موجب نشوداز‌تاریکی بیرون نمی آیند :

با فلان گفتم ای پسر ، پدرت
جز بتاریکی از چه نان نخورد؟
گفت ترسد ز روشنی که مباد
سایه‌اش دست‌سوی‌کاسه‌برد!

پارسال در اوایل ماه ذی‌حجه بنده در اداره گذرنامه حاجتی داشتم . وقتی داخل راهرو شدم دیدم یك هشت آدم ژنده‌پوش که اگر ارزن سرشان میریختی پائین نمی افتاد بصف شده اند . پرسیدم اینهاچکاره اند ؟ گفتند : مستطیع !

گفتم :اینها بآوارگان بیشتر شبیهند . یکی ازافسران‌اداره‌گذرنامه گفت خدا پدرت را بیامرزد . همین ژنده‌پوشها هرکدام صاحب چندآبادی و هزار جور علاقه و آب‌و ملك‌هستند و شبها زیر سرشان لیره ژرژ می گذارند اما همین صاحب منصب شکوه داشت که هرچه باین مردم مستطیع می گوئیم آبروی‌خودتان‌باسفل‌السافلین. بخاطر آبروی مملکت وقتی از این دووازه خارج میشوید پلاستان رانو کنید زیر بار نمیروند

همین حاجی سهل علی بقول خودش یکعمر چنان زندگی کرده که هیچکس سر از کارش در نیاورد . معنای زندگی کردن باعتقاد حاجی سهل‌علی نیست که یکعمر بزن و فرزندش‌نان و پیاز بخوراند و داغ یك وعده‌غذای سیر بدل خودش بگذارد تا بر حجم جواهراتش افزوده شود .چه خوب بود وقتی چمدان این حاجی بزمین افتاد واسمش را سرزبانها انداخت دولت یکنفر را مامور می کرد برود ببیند حاجی سهل علی در سال‌چقدر مالیات میدهد .

یا در تمام مدت عمرش کدام‌اثرخیر را ازخود برجای گذاشته است .یکی از دوستان بنده می گفت : در این مملکت هیچکس از بی وجود بودن و کار نکردن ضرر نمی‌کند وصدمات متوجه کسانی است که قدمی بر می دارند و کاری انجام میدهند ، کما اینکه همین حاجی سهل علی اگر عمر نوح میکرد و جواهراتش در چمدان پنهان بود نه کسی اسمی از وی می‌شنید ، نه مامور مالیات‌در خانه اش میرفت نه سائلی دست طرفش دراز می کرد . چند روزپیش نه دولت عوارض مرغ و گوسفند و حاج و سرانه وعیدانه را قدغن کرد یکی از من پرسید : مگر در مجلس مالکین بزرك نیستند ؟ گفتم : چرا گفت پس چرا صدایشان در نیامد؟ گفتم برای اینکه اینها از رعیت عوارض مرغ و گوسفند نمی‌گیرند. گفت : پس کی می گیرد . گفتم : حاجی سهل علی نمازشب خوان یقه چرکین و ظاهرالصلاح ! این ستون، ستون آزاد است و عقیده هم آزاد . اعتقاد این بنده همین حاجی سهل علی را که چمدان پرده از ثروت ننگفتش گرفت یا باید بوسیله ای مجبور کرد که ثروتش‌را در همان شهرستان ساوه‌درراه یك کارتولیدی بکار اندازد یا اگر امر دائر شدبحکم یك‌ماده واحده چمدانهارش را بنفع خزانه ضبط کرد و بامثال حاجی سهل علی فهماند مملکت گاو شیرده آنها نیست که پایشان را دراز کنند، زحمتش را مردم بکشند ،، دشنامش را دولت بشنود و جواهرش را حاجی سهل علی زیر سر بگذارد .دیروز مدیر عامل سازمان برنامه در جلسه خصوصی مجلس گفت : برای اتمام برنامه های عمرانی باید از خارجه وام بگیریم . اگر واقعا دریافت وام ضروری است چرا از خارجه قرض کنیم ، حاجی سهل علی پشت گوش سازمان برنامه بیست میلیون جواهر زیر سرش گذاشته و از ترس دزد هم بدنش می لرزد . بیست میلیون از حاجی سهل علی قرض بگیرید دویست میلیون از ده تا حاجی سهل علی دیگر که در این مملکت یکی ودو تا نیست .

تقاضای توقف در قم

آقای غلامحسین مظفری‌ازکازرون مینویسد بعضی از بنگاههای مسافربری برنامه حرکت‌اتوبوسهای حامل مسافرین را طوری ترتیب میدهند که درشهر مذهبی قم‌توقف ننموده وباسرعت رد میشوند وبین‌راه درنقاطی مانند میمه وامثال آن دستور صرف‌ناشتائی برای مسافرین صادر وغالبا بیش از یکساعت‌معطل میشوند وحال آنکه مقتضی است اقلا پانزده دقیقه در شهر قم متوقف شوند ومسافرین از فیض زیارت‌حرم حضرت معصومه علیها سلام محروم نباشند.

ساختمان دانشکده دامپزشکی

آقای محمود بهزادی از طرف عده‌ای از دانشجویان دانشکده دامپزشکی مینویسد از مدتی پیش برای دانشکده دامپزشکی مبادرت بتاسیس ساختمان جدیدی درخیابان شاهرضا گردیدومتصدیان مربوطه مشغول اقدام‌بانجام‌عملیات ساختمانی میباشند. ولی‌بااینکه‌وسایل کارازهر حیث فراهم است در این موردتعلل میگردد وهنوز دانشکدهٔ دامپزشکی دارای‌ساختمان مجهزبه معنی‌واقعی وصحیح نیست. در حالیکه امروزه علم دامپزشکی از نقطه نظر بیماری های مشترك بین انسان ودام که‌از راه تغذیه حیوانی است ونیز ازلحاظ امور میکروب شناسی وباکتریولژی چنان توسعه وپیشرفت‌حاصل کرده است که جای کتمان برای هیچکس باقی نمی‌ماند.

تقاضای بازرسان فنی

ازفسا آقای حمیدی مینویسد بااینکه طبق مقررات و آئین نامه خدمات فنی دبیران‌خدمت بازرسی فنی در مراتب عالی قرار دارد و اشخاص لایق و مجرب و کاردان باین سمت منصوب شده و میشوند معهذا درماده ۶ قانون مزبور به سابقه خدمت بیست ساله آنان توجهی نشده وبا اینکه خدمت بازرسان فنی که امور آموزشی شهرستانی را رهبری مینمایند به مراتب گرانبها تر و ارزنده تر از یکنفر ناظم وبامدیر مدرسه است و همچنین بمنظور رفع نقص از قانون و پرهیز از تبعیض ناروا و جلوگیری از ایجاد یاس وبالاخره حفظ حقوق ایندسته ازخدمتگزاران مستدعی است بذل توجه و عنایت فرموده اقدامی فرمایند که خدمت بازرسی فنی آموزشگاه ها نیز در عداد سایر خدمات مقیددرماده شش قانون مذکور قرار گیرد .

اهداء لباس ووجه‌نقد بدانش‌آموزان

نامه‌ای‌بامضای‌مدیران آموزشگاههای جنوب شهر باداره رسیده واز‌آقای دکترفرجاد که ۲۶۵دست لباس‌و پنجاه وپنجهزار ریال وجه نقدبین دانش آموزان بی‌بضاعت بشرح‌زیر توزیع نموده است بمنظورتشویق خادمین‌فرهنك سپاسگزاری کرده‌اند:

دبیرستان فرخی ۱۰۰۰۰ ریال وجه نقد ـ دبستان فرخی ۷۰دست لباس ـ دبستان طاهر تنکابنی ۷۰ دست‌لباس ـ دبستان صبا ۳۰دست لباس ـدبستان سعادت ۳۰دست لباس ـ دبستان صفی ۳۰دست‌لباس دبستان نجم‌آبادی ۲۵دست لباس‌ـ دبستان دلشاد ۱۰۰۰۰ریال وجه‌نقد دبستان شاهین ۴۰۰۰ریال وجه‌نقد دبیرستان شمس‌آوری ۱۵۰۰۰ریال وجه نقد ـ دبستان دخترانه زاهدی ۸۰۰۰ریال وجه‌نقد ـدبستان‌دخترانه عفت ۴۰۰۰ ریال وجه‌نقد ـ دبستان دخترانه مهرداد ۴۰۰۰ریال وجه‌نقد دبستان شرف محمدی ۱۰ دست لباس.

خیابان فاضل نراقی

ساکنین خیابان فاضل نراقی‌از کاشان مینویسند شهرداری چهار سال پیش اقدام باحداث خیابان فاضل نراقی نموده معبر عمومی را خراب وبا پستی‌و بلندیهای موجود اسباب مزاحمت ده‌هزار نفر عابرین وسکنه‌این‌خیابان گردیده بطوریکه در شب‌عبور و مرور غیرممکن و مرضارا فقط با دوش میتوان‌نزد طبیب برد هنگامی هم که نخست وزیر بکاشان تشریف‌فرما شدند متصدیان امور از خیابانهای‌اسفالته که سالها پیش احداث شده راهنمائی نمودندومتاسفانه‌خرابیهای این خیابان بنظرشان نرسید که چاره اندیشی‌فوری‌شودا‌ینك‌اضطرارا تقاضا مینمائیم نسبت به تسطیح و اسفالت این معبر عمومی توجه و اقدام سریع مبذول گردد .

شنیدن از راه پوست

ازاین ببعد انسان میتواند بدون استفاده ازگوش خود ازراه پوست صداهارابشنود. دانشمندان تجسسات علمی در دانشگاه پنسلوانیا بوسیله آزمایش ثابت کردند که انسان می تواند ازراه ارتعاشاتی که به بدن او متصل‌میشود نامه‌ها ودستوراتی دریافت دارد. بدین جهت ازاین راه میتوان به‌خلبانان وافراد زیردریائیها بوسیله ارتعاشی که‌به‌پوستشان متصل میشود دستورات سری داد.

اعدام فیل‌ها

چند روز پیش بزرگترین کشتار در شهر جوهانسبرك در جنوب آفریقا رخ‌داد. دراین شهر شانزده فیل که عمر کرد وآثار پیری ازاو دور شد وانرژی جوانی او تجدید گردید.

الکل وسرماخوردگی

دکتر «نوح‌فابریکانت»متخصص‌امراض بینی و حنجره در واشنگتن طی‌مقاله‌ای که درمجله جمعیت پزشکی آمریکائی نوشته خاطرنشان ساخت که مشروبات الکلی گرچه درمان‌سرماخوردگی‌نیست ولی میتواند ازسرماخوردگی جلوگیری کند زیراانسان پس‌ازنوشیدن‌مشروبات الکلی احساس آرامشی درگردش خون و حرارتی دربدن‌میکند.

خواب رمز جوانی‌است

دانشمند معروف شوروی «پروفسور برنیس» میگویدکه خواب زیاد شبح پیری را ازانسان دور میکند وباونیرو وانرژی دوباره میدهد.

برنیس آزمایشهای خودرا روی‌سگی که پانزده سال داشت وبه آخرین لحظات عمر خودرسیده بود بعمل‌آورد. این سك که‌دیگر نمیتوانست حرکت کند، برنیس اورا مجبور کردکه سه ماه بخوابد وپس‌از آن شش سال دیگر عمر کرد وآثار پیری ازاو دور شد وانرژی جوانی او تجدید گردید.

کشتی اوا پرون

چندهفته قبل دردوکف یکی ازدریاچه های ورشو یك کشتی دریائی کوچك که متعلق به«اواپرون» معشوقه هیتلر بود بدست آمد وآنرا بیرون آوردند.

تحصیل باتلویزیون

موسسه فورد درنیویورك در سال گذشته مبالغ زیادی برای تحصیل یکصد هزار دانش آموز از طریق تلویزیون‌صرف کرده و نتیجه‌رضایت بخشی بدست داد.

درنتیجه آزمایش ثابت شد دانش آموزانی که‌ازطریق تلویزیون تحصیل کردند بهتر از دانش‌آموزانی‌که در کلاس درس خواندند‌به‌درسها وارد شده‌اند. نمراتی‌راکه‌محصلین‌تلویزیون بدست آوردند خیلی بیشتر ازنمراتی بود که‌محصلین کلاسها بدست‌آوردند.

اتوبوس پرنده

عده‌ای از دانشمندان شوروی‌امیدوار هستند که بزودی هواپیما های هلیکوپتر در شهرهای بجای اتوبوس مورد استفاده قرارگیرد. این‌هواپیما ها(اتوبوس پرنده)نام‌خواهدداشت .

انتقال برق بین انگلستان وفرانسه

اکنون مطالعاتی درانگلستان‌وفرانسه جریان دارد تاازطریق دریای مانش سیمهای برق کشیده شود تابوسیله برق انگلستان وفرانسه بیکدیگرمتصل شوند. تابتوان درمواقعی که مصرف برق دریکی از دوکشور زیادودرکشور دیگر کم میگردد بین آندو کشور برق انتقال داده شود. این عمل میلیونها لیره جهت احداث کارخانه‌های جدید صرفه‌جوئی خواهدکرد.

باغ وحش برای کوران

بزودی درورین باغ وحشی جهت نابینایان افتتاح خواهد شد. دراین باغ وحش نابینایان با راهنمائی کارکنان باغ وحش، نوزادانواع‌مختلف حیوانات را بادست لمس میکنند تا شکل حیوانات درمغز آنهانقش‌بندد.

آبجو سرما میخورد

یکی ازکارشناسان یکی ازکارخانه های آبجو سازی لندن اظهار داشت که آبجو نیز مانند انسان دچار سرما خوردگی میگردد.

آبجو مانند انسان سرما خورده ، عطسه میکند وعطسه آن بصورت کف زیاد میباشد.

★★★ آیا میدانید ....؟ ★★★

جهان‌براه انداخت‌که‌کارشناسان‌معروف ۵۰۰۰۰ دلار برای آن قیمت‌تعیین‌کردند ودریکی ازبانکهای معروف نیویورك بامانت گذاشتند وامروز قیمت این تمبر ازیکمیلیون تومان پول ماتجاوز کرده است .

که‌گرانبهاترین کلکسیون تمبر در جهان فعلا دومیلیون و چهارصد هزار دلار ارزش دارد این کلکسیون متعلق بشخصی بنام آلفردکاسپاری بود که دوسال قبل فوت کرده است و اخیرا مجموعه تمبر مزبور که‌کامل‌ترین مجموعه تمبر جهان میباشد در معرض حراج گذاشته شده وبرای بدست آوردن آن اکنون چندین‌میلیاردرمعروف با هم رقابت میکنند.

ـ که‌لوربیدن پاول موسس پیشاهنگی جهان برای تربیت جوانان از بومیان وحشی الهام‌گرفت وی‌هنگامیکه‌فرمانده ارتش انگلیس بود درآتنای جنك مشاهده کرد که‌سربازان انگلیسی زیاد تلف‌گردیده ومانند بومیها تاب‌مقاومت باسختی‌ها راندارند ولی بومیهای‌سیاه پوست بافقدان وسائل تمدن ونداشتن آلات وتسهیلات سربازان انگلیسی اغلب شجاعانه جنگیده وفاتح میشوند. پس‌ازاین مشاهده نتیجه گرفت که باید نیمتی در طرز تربیت جوانان وپسران ایجادکرد وبیشتر آنها را واداشت تابااستفاده از وسائل مدرن امروز اغلب درخارج ازشهرها زندگی کنند وازوسایل وتسهیلات تمدن جدید بپرهیزند.

ـ که‌اولین کارآگاه دنیا دانیال‌پیغمبر بوده است باین شرح که‌درزمان بعثت ایشان مردم بابل بت‌پرست بودند و برای خوشایند بتها هدایائی درمعبد میگذاردند ولی این‌هدایا را کاهنان‌و رهبانان درنیمه شب میدزدیدند دانیال پیغمبر برای اینکه‌پته اینهارا پیش‌مردم روی آب بیندازد مقداری خاکستر در کف معبد پاشید وخود از طرفی بیرون رفت وفردای آنروز جای پای سارقین هدایا رابپادشاه بابل‌نشان داد وثابت کرد که‌بتهای بیجان قادر باستفاده از هدایا نمیباشند .

ـ که تاکنون هیچ قوم وطایفه‌ای باندازه یهودیهای سوریه وفلسطین بنوع بشر خدمت نکرده‌اند زیرا اینها بودندکه برای نخستین بار یعنی متجاوز ازسه هزار سال پیش حروف الفباء را اختراع کردند و این‌همان الفبائی است که‌مبنای خط در زبانهای مختلف گردید.

ـ که‌عضلات چشم فعالترین عضلات بدن انسان است . عضلات چشم‌طی یکروز نزدیك به‌صدهزار بار حرکت میکنند.عضلات چشم صد بار قوی‌تر از آن هستند که‌مورد احتیاج بشراست

ـ که‌درآمریکا هرسه نفر یکی صاحب اتومبیل است . درفرانسه از هر ۸ نفر ـدرانگلستان از هر۹نفر در آلمان ازهر۲۰نفر ـ درهلند ازهر ۲۲ نفردرایتالیا ازهر۳۴ نفر درشوروی از هر ۶۹ نفر یکی اتومبیل‌دارد واکثر تصادف اتومبیل دراثر مستی راننده بوقوع میپیوندد . تعداد مقتولین‌رانندها بیش از مسافرین است وهمچنین این موضوع اثبات شده‌است که خانمها در رانندگی بیش از مردان محتاط هستند وکمتر تصادف میکنند وهمچنین شوفرهای تاکسی زودتر از سایرین عاشق میشوند چون هرروز بانواع واقسام مشتریها تماس دارند وزرنگترین راننده های تاکسی در انگلستان بسر میبرند که‌عده‌ای ازآنها اسکاتلندی هستند.

خلاصه تمدید آگهی مزایده فروش جعبه‌های خالی صندوق ماشین آلات ازتخته نراد

کارخانه نساجی شماره ۲ شاهی وابسته بقسمت صنایع نساجی سازمان برنامه یکصد تن جعبه های خالی ماشین آلات‌ازتخته‌فرادیابعاد مختلف از طریق مزایده بفروش میرساند خریداران میتوانند تا میزان سیصد تن نیز پیشنهاد نمایند.

پیشنهاد دهندگان میتوانند شرایط آگهی را در شاهی از دفتر کارخانه ودر تهران از قسمت‌صنایع نساجی(خیابان شاهرضا کوچه فتوحی شرکت سهامی نساجی ایران)دریافت دارند پیشنهاد دهندگان بایستی ۵٪ مبلغ پیشنهادی خودرا بحساب ۲۷۷۲ کارخانه‌در بانکملی‌شعبه شاهی پرداخت وفیش آنرا ضمیمه پیشنهاد نموده تا آخر وقت اداری شنبه دهم آبانماه ۳۷ تسلیم دفتر کارخانه نموده رسید دریافت دارند پیشنهادات در روز یکشنبه یازدهم آبانماه۳۷ بازوقرائت خواهد شد حضور پیشنهاددهندگان در جلسه مزایده آزاد است کارخانه در رد وقبول یك یا کلیه پیشنهادات مختار است.

آ_۲۶۹۹۰ ۱_۲ کارخانه نساجی شماره۲

ازاینجا وآنجا

جدول کلمات متقاطع شماره ۱۰۵۶

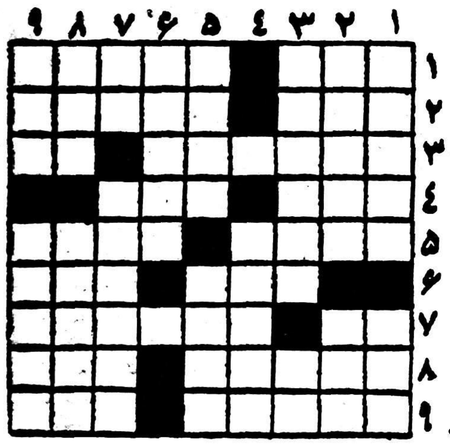

افقی : ۱ـ اکر نیك ـ نشیند کی فراد نیست ؟ ـ برای‌لذت بردن مردم از نغمه های موسیقی میدهند ۲ـ برتر از گوهرآرد پدید ـ دارائی ۳ـ کج و معوجی ـ قدم یکپا ٤ـ از صادرات هنری هندوستان به ایران ـ مایه‌بدنامی ۵ـ چیزی‌کم و کسر ندارد ـ مال‌پیرزنش از همه معروفتر و ناراحت‌کننده‌تر است ٦ـ با خودش یکی میشود ـ از وسایل مبارزه با مرض ۷ـ شهری در ایران ـ ظاهرا باید دیگر حدیثش کهنه شده باشد ۸ـ از اعضاء داخلی بدن ـ از اسباب بازی ۹ـ میگویند زهر خطرناکی است که‌شدتش کوه را هم‌میگدازد!ـ در زمان قدیم کشیدنش علامت تشخص و بزرگی بود .

عمودی : ۱ـ پاکیزگی ـ عجیب است که بجای مغز دشمن فرق دوست را می‌شکافد ! ۲ـ چهار پایان ـ جای مناقشه نیست ۳ـ البته که بقول سعدی در راه دلدار مقداری ندارد ـ تکرار یك حرف ٤ـ نه خوب‌است ونه‌بد ۵ـ اگر مال ابرو باشد خدنك مژگان رابسوی‌قلب‌عاشق پرتاب میکند ! اخیرا اطباء متجدد در دادن آن برخلاف قدیم خیلی امساك می‌کنند ٦ـ صحبتش روح را عذابی است الیم ۷ـ کلیدش هیچ قفلی را باز نمی‌کند ـ هرچه بیشتر بکشند اشتها تیزتر میشود ۸ـ قطار برآن میرود ـ قبول نشده‌است ۹ـ پراز خالی!ـ این دم بریده‌هم ننگی دنیاست .

حل جدول ۱۰۵۵

افقی : ۱ـ مشت ـ نیسان ۲ـ مطرقه ـ روح ۳ـ کلافه ٤ـ وه ـ مدینه ۵ـ کوشك ـ رگزن ٦ـ هلاکو ـ لف ۷ـ خربزه ۸ـ توت ـ آهاری ۹ـ ماهور ـ لات .

عمودی : ۱ـ مملوك ـ ختم ۲ـ شط ـ هوه ـ وا ۳ـ ترك ـ شلخته ٤ـ قلمکار ۵ـ نهاد ـ کبار ٦ـ فیروزه ۷ـ سرهنك ـ هال ۸ـ او ـ هزل ـ را ۹ـ نحل ـ نفریت .

نماینده انحصاری تجارتخانه علیمرادی گوشه ـ سبزمیدان
تلفن ۲۲۴۷۶ آ_۲۷۱۲۸

بااستعمال دستمال کاغذی استرلیزه
کلینکس KLEENEX
میکرب ذکام را فورا از خود دور کنید ۱_٤

پروفسور مسعود عزیزی
پروفسور آگرژه از دانشکده پزشکی پاریس و دارای دیپلم نامبرده ال متخصص بیماریهای اطفال فوق‌لیسانسیه پزشکی پاریس
رزیدنت سابق بیمارستانهای اطفال آمریکا
خیابان رازی (آسیاب هاری باغ) کاشی ۴۰ تلفن ۴۵۹۱۶ پذیرائی: عصرها. جمعه‌ها باتعیین قبلی
آ_۲۷۰۹۸

دکتر علی صادقی
متخصص بیماریهای کودکان از آمریکا
خیابان استخر اول کوچه پاریس تلفن ۴۷۱۹
پذیرائی : صبح و عصر
۱_۱۰ آ_۲۶۹۱۸

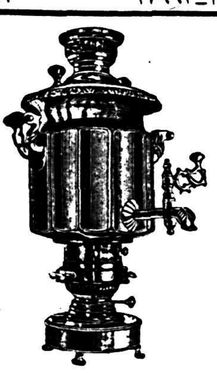

سماور نفتی
آهو نشان
ساخت سید ابراهیم خراسانی
مشهد بازار ساعت کارگاه فنی
طوس نمایندگی تهران میدان بهارستان ـ جنب صفی علیشاه
فروشگاه شهرام ـ تلفن۳۰۲۱۳۷

قرص ساریدون زوش ساخت سوئیس
۱_۱۵ آ_۱۷۹۶۳

سیلوانیا
SILVANIA
طبق آمار مصرف فلور سنت سیلوانیا درجهان از هرلامپ دیگری بیشتراست

لامپ فلورسنت سیلوانیا زودتر از هرلامپ روشن و ازحیث دوام وکمی مصرف بی‌نظیراست
درصورتی که باترانسفورماتور واستارتر سیلوانیا روشن گردد ۷۵۰۰ ساعت دوام میکند

برای کسب اطلاعات بیشتر به‌نمایندگان مجاز ویابنماینده کل : شرکت سهامی حمل ونقل ایران وترکیه شماره ۵۱۲ خیابان فردوسی تلفن ۴۵۸۱۱ ـ ۴۷۲۹۳ مراجعه فرمائید . آ_۲۷۱۲۴

TIME

مبارزه بر سر کنترل بازار فروش نفت

شیخ عبدالله طریقی باشرکت ایندیانا درکار مذاکراتی‌است‌که ضربه قطعی را برشرکتهای نفت وارد خواهد ساخت

هشت سال پس از آنکه آرامکو (شرکت نفتی امریکائی) معجزه فرمول تقسیم منافع تولید رابمیزان ۵۰ــ۵۰ بخاورمیانه شناساند، دیگر این فرمول معجزه قدیمی خودرا ندارد. طریقه‌مزبوررا بارهاشکسته‌اند ازطریق دادن پذیره‌های مختلف ، اجاره‌های سخاوتمندانه و کادیلاك های دارای تهویه مطبوع یاهواپیما هائی که بهشیوخ هدیه میشد .ولی دریك مورد شرکتهای نفتی عمده دنیا، که ممکن است دربعضی موارد باهم رقابت کنند، ولی در موارد کلی رفتار مشترکی پیش میگیرند،سخت بوده‌اند. آنهافقط‌بادول‌عرب‌درمرحله تولید حاضر به تقسیم منافع‌هستند ودرمورد فروش به حکومتها اجازه شرکت نمی‌دهند.

دراین هفته‌مذاکرات بین عربستان سعودی و یکی از بزرگترین کمپانیهای نفتی ممکن است بآنجا منجر شود که تمام طرح قبلی را واژگون سازد .

دیرآمده

دریك‌طرف استاندارد اویل‌کمپانی ایندیانا است که دستگاه عظیمی است و وارد مبارزه برای ذخائر نفتی ماوراء بحار شده است وآماده است که برای مناطق خوبی که‌هنوز در خاورمیانه تقسیم نشده است مبالغ‌خوبی‌بپردازد. ایندیانااستاندارد در اوایل سال جاری برای نفت فلات قاره قسمتی‌از ایران ۲۵میلیون پذیره نقدا پرداخت . وقول دادکه درطی ۱۲سال ۸۲ میلیون دیار در آن منطقه صرف‌کند ، و شرکت ملی نفت ایران را نیز بعنوان‌شریك متساوی‌الحقوق خود بپذیردومنافع آینده را با آن شرکت نصف‌کند وبه دولت ایران به‌نسبت ۷۵به۲۵ منافع بدهد . شرکت های نفتی بزرك ناراحت شدند ولی خشمگین شدند .

ولی قرارداد جدید ایندیانا با حکومت عربستان سعودی توجه بیشتری را جلب کرده است.طرف مقابل این مذاکره شیخ عبداله طریقی ، ۳۹ ساله کارشناس نفتی عرب است که همواره لبخندی بر لب دارد و آمریکائیها نسبت باو احترام و ترس بیشتری احساس میکنند . وی‌که رئیس امور نفتی‌و معدنی عربستان سعودی است یك مهندس نفت است‌که از دانشگاه تگزاس‌دیپلم گرفته،و زن‌آمریکائی خود را طلاق گفته است.

ناسیونالیسم عربی اورا خاطرات تلخ روزهائی‌که درتگزاس بود و او را با مکزیکی‌ها اشتباهی می گرفتند عمیق‌تر ساخته است . در سر زمین شیخ هائی که کادیلاك و صیغه های متعدد دارند، اوراشخصافسادناپذیر میشمارند. اومدتهاست که‌احساس میکندکه‌کشورهای عرب درمنافعی که ازنفت آنها درخارج کشور بدست می‌آید نیزشریك شوند. ودردسامبر گذشته یك قرارداد نفت درمنطقه فلات قاره‌بازاپنی‌ها منعقد ساخت ویك کمپانی کامل ازدوکشور تشکیل شدکه امور تولید، حمل‌ونقل فروش نفت سعودی رابرعهده دارد ومنافع را بطور ۵۶ــ۴۴ تقسیم خواهدکرد.

آماده انتظار

طریقی نخست پیشنهاد تقسیم منافع رابطور ۶۰ــ۴۰ نمودبشرط آنکه ایندیانا شرکت کاملی در عربستان تشکیل دهد وهمه امور تحت‌اداره آن باشد .رئیس کمپانی ایندیانا، جان‌الدردسوارینگن رسما این پیشنهادها را درهفته پیش رد کرد، ولی آشکارا آماده بود که چانه‌های بیشتری بزنند.

مردان نفتی‌خارجی خاطر نشان ساختند که‌معامله طریقی‌بازاپنی‌ها شرایط آسانتری داشته است. بدین‌معنی که منابع کمی رادر بازارهای محدود وفقط پس‌ازسالها انتظار شامل میشود است. فقط کمپانیهای نفتی باناوگان‌نفتکش خود، وسائل پالایش وسیستم‌وسیع بازار وفروش خود میتوانند برای نفت خاورمیانه تولید فوری‌وقابل ملاحظه‌ای راتامین کند.شاهزادگان فئودال عربستان سعودی که‌باتکای منابع بزرك نفتی خود بیش‌از حد برای زندگی تجملی خود خرج و تعهد کرده‌اند، علاقه دارند که اکنون بیشترین‌حد منابع رابدست آورند.

ولی طریقی که‌یك ستاینده عبدالناصر است تمایلی به‌منابع کمتر درحال حاضر نشان داده است. بنظر اواین درآمد هادرراه ساختن قصور ومخارج‌شاهزادگان تلف میشود وبهتراست آنرا فدای کنترل آینده اعراب بربازارهای فروش نفت کرد. دراین زمینه کمپانیهای بزرك نفتی تاکید می‌کنند که‌هرگز نباید تسلیم شوند.

تایم

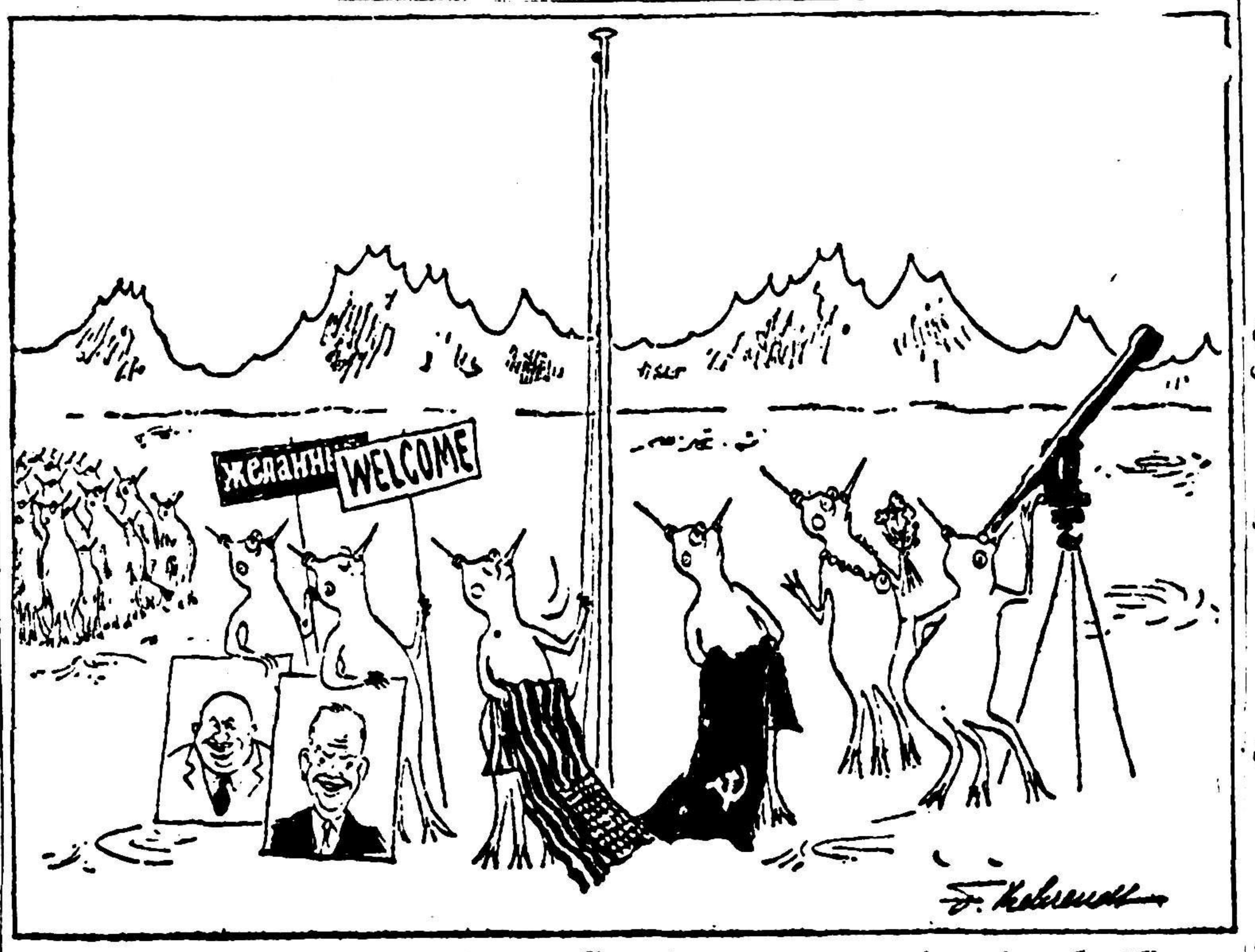

ساکنین کره ماه ــ باید هردوپرچم را حاضر نگهداشت کسی چه میداند کدام اول میآید

New York Herald Tribune — شخصیت روز

ساریت ، بیزار از سیاست

فیلد مارشال ساریت تانارات که دوشنبه پیش قدرت را برای دومین بار در ۱۳ماه در سیام‌بدست گرفت حکومتها را میسازد و واژگون میکند ،ولی میل‌ندارد در آنها خدمت کند .او که یك سرباز حرفه‌ای ضدکمونیست است ، بشدت ازکار پشت‌میز ومیهمانیهای رسمی بیزار است ،او میگوید که برای پشتیبانی از یك حکومت شایسته‌است‌نه‌برای ریاست برآن.

روزاول ژانویه گذشته ،تقریبا چهار ماه پس از نخستین کودتای خود در ۱۶سپتامبر ۱۹۵۷ یك حکومت‌موقتی به نخست‌وزیری ژنرال تانوم‌کیتی کاچورن برروی کار آورد و خودعازم خارج‌ازکشور شد وقسمت اعظم سال جاری رادر امریکا وانگلستان گذراند ومدتی به معالجه پرداخت او تا روزیکشنبه روز قبل از اعلام حکومت نظامی و الغای قانون اساسی بتوسط حزب انقلابی خود ، به سیام بازنگشت.

لباس نظامی

ساریت مردی تنومند است که ساده‌ترین لباسهای نظامی را میپوشد .وی دربانکوك‌زاده شد و پسر یك سرگرد بود از ۱۹۱۹تا ۱۹۲۹ در آکادمی‌نظامی سیام به تحصیل پرداخت قبل از آن در یك معبد بودائی درس میخواند ،او به سرعت در ارتش ترقی کرد و در ۱۹۴۷ با رتبه سرهنگی نقش موثری در کودتائی داشت که مارشال پیبول سونگرام را به نخست‌وزیری رسانید .

از آن‌پس یك هیئت سه نفری مقتدر تشکیل شد که امور کشور را بدست داشت و ازسونگرام نخست‌وزیر ،فیلدمارشال ساریت فرمانده کل قوا و ژنرال فائو سریانوند رئیس پلیس‌و وزیرکشور مرکب بود .

فیلد مارشال ساریت و ژنرال‌فائو از همان هنگامی که در آکادمی نظامی همشاگردی یکدیگر بودند رقیب هم محسوب میشدند .در هیئت سه نفری ،نخست‌وزیر بین این دو به نوبت در نوسان‌بود و موازنه را حفظ میکرد ،درتابستان ۱۹۵۷ بنظر میرسید که بیش از پیش بجانب فائو متمایل میشود .

ولی در همان حوالی بهر دو فرمان داد که از کارهای تجارتی پردامنه خود دست بردارند .ساریت وفائو به علامت ،اعتراض استعفا کردند ومارشال ساریت سپس اقدام به کودتای خود کرد .ژنرال فائو کشور را ترك گفت واکنون در سویس بسر میبرد .

دومین کودتای ساریت که دوشنبه پیش واقع شد ،از اوایل ژوئیه پیش بینی میگردید .

گزارشهای رسیده حاکی بودکه فیلدمارشال از فعالیت سیاسی‌روزافزون پشتیبانان وهمقطاران سابق خود در هیئت سه نفری آگاه‌است و ضمنا میخواهد برضد دست‌چپی هادر حکومت وارد عمل شود .

بنابر سابقه ،سیاست طرفدارغرب سیام بنظر نمیرسد که بر اثر کودتا تغییر کند .

افسران امریکائی که درسیام مشغول خدمت اند معتقدند که مارشال ساریت از لحاظ شخصی وضع دوستانه‌ای دارد ،ولی اگر به نکته‌ای بر بخورد تردیدی درانتقاد کردن بخود راه نمیدهد .ناظرین اوضاع سیام میگویند برای‌مارشال ساریت مردی که ظاهرا ازسیاست بیزار بود ،موفقیت هائی که‌تاکنون در این زمینه بدست آورده است. قابل ملاحظه است .

نیویورك هرالد تریبون

THE TIMES

مسکو بذر انقلاب در مستعمرات سابق افریقائی میپاشد

موج تبلیغاتی شوروی درافریقا وتوجه وسیع دانشگاههای شوروی بزبانهای افریقائی علائم طرحهای آینده است

افریقا تااین اواخر به جریان جنگ‌سرد کشیده نشده‌بود ولی نشانه‌هائی دردست است که حکومت روسیه شوروی میخواهد دامنه نفوذ خودرا ازطریق جنوب مصر به‌قلب افریقا بکشاند.

خروشچف درکنگره بیستم‌حزب کمونیست شوروی درفوریه ۹۵۶ این موضوع‌را آشکارساخت وگفت «ازمیان برداشتن کامل سیستم استعماری بایدیکی ازمهمترین مسائل مورد نظر باشد.» وبلافاصله نخستین گامهای عملی ازطرف روسیه‌شوروی بسوی این مقصود برداشته شد.

باانتصاب غفوروف بریاست موسسه مطالعات شرقی یك اقدام رسمی دراین زمینه بعمل آمد. غفور اف‌تا۱۹۵۶ دبیر کل‌حزب کمونیست تاجیکستان بوده‌است. بعدا درفوریه ۱۹۵۷ کنفرانسی جهت تدوین برنامه مطالعاتی سالهای ۶۰ــ۱۹۵۷ تشکیل شد. برنامه شش قسمت داشت که‌قسمت چهارم آن مربوط به‌موقعیت اقتصادی ونهضتهای استقلال‌طلبانه ملی درافریقا پس‌از جنك دوم‌جهانی بود. ازجمله بررسی بیست‌الی۳۵ مبارزه درمیان مردم نیجریه ، افریقای غربی فرانسه، اوگاندا ، کنگوبلژیك، تونس، مراکش، و الجزایر دردستور کاراین‌قسمت‌قرار گرفت.

توسعه تحقیقات

ضمن همین‌جریان برنامه‌تحقیقات موسسه مذکور توسعه یافت این موسسه سلسله کتبی درباره‌تاریخ فرهنك ومردم افریقا وفرهنگهای لغتی بزبان روسی وزبانهای‌ساحلی وبانتو واطلسهای جغرافیائی وکتب راهنما منتشر نمود.

رادیو مسکو اعلام نمود (۹مارس ۱۹۵۷) که‌موسسات صادرکننده روسیه راهنماهائی جهت تجارت باکشورهای نیجریه، حبشه،آنگولا موزامبیك وکنگوبلژیك تهیه نموده‌اند.

درژوئیه ۱۹۵۷ موسسه مطالعات شرقی شروع به‌انتشار مجله ماهانه‌ای بنام«شرق‌معاصر» نمود. این‌مجله نه‌فقط به‌بخشهای فرهنگی وتاریخی بلکه طبق نوشته خود به«مبارزه‌این اقوام برای‌استقلال وحفظ صلح» نیز توجه دارد. لحن آن‌را میتوان ازروی مطالب‌زیراکه دراکتبر ۱۹۵۷ راجع به‌حکومت انگلیس درسیرالئون نوشته دریافت. «است خشونت‌آمیز امپریالیستهای انگلیسی، عدم‌رضایت قانون‌ازطرف موسسات‌استعماری انگلیسی‌وهماهنگی فئودالهای محلی‌باآنها همه متحدا مانع مقاومت موفقیت‌آمیز خلق میباشد. ولی‌خلق سیرالئون‌علی‌رغم این وضع‌به‌مبارزه خود برضدرژیم مستعمراتی چنانکه درسالهای‌اخیر نشان داده‌اند ادامه میدهند».

چهارماه بعدازانتصاب خود غفوروف یادآوری نمود که‌یك‌تجدید سازمان کلی درآن موسسه بعمل آورده‌است.

طبق گفته‌او موسسه به‌پنج اداره تقسیم شده که‌مرکب‌ازبیست‌وهشت دایره میباشند حال آنکه سابقا یازده دایره بیشتر نداشت. برای آفریقا ، کشور های عربی وآسیای جنوب شرقی ادارات تازه‌ای را در این موسسه‌بوجودآوردند وغفوروف متذکر شد که این موسسه علاوه بر آسیا که زمینه مطالعاتش بوده به آفریقا بیش از پیش توجه خواهد نمود. در مصاحبه خود با مخبر «تاجیکستان کمونیست» اعلام‌نمود: «اهمیت آفریقا بحد غیر قابل تصوری از نظرسیاست‌واقتصادجهانی اهمیت یافته ... آفریقا بصورت‌آخرین ذخیره امپریالیسم معاصر در آمده است ... سازمان ما باید مسائل‌مربوط‌باموراقتصادی‌اجتماعی‌و سیاسی‌وبحرانهای‌سیستم‌مستعمراتی در آفریقا را مطالعه نماید.»

تدریس زبان

غفوروف علت اصلی وجود موسسه خودرا نتوانسته پنهان کند و بی اختیار گفته است که این‌مطالعات «هم از لحاظ علمی وهم از لحاظ‌ایجاد سازمانهای دولتی که اقدامات‌عملی درکشور های شرقی بوجود خواهند آمد مفید میباشد .»

آخرین اقدام این موسسه وارد ساختن تدریس زبانهای آفریقائی در دانشگاههای شوروی میباشد. در پنجم مه ۱۹۵۸ رادیو مسکو اعلام نمود که هم اکنون محصلین دانشگاهها مشغول تحصیل زبانهای اصلی آفریقائی از قبیل زبان‌ساحلی آمهاریك‌وهالوئا ،میباشند ودرسه سال آینده تدریس‌زبانهای‌لوگاندا، لوبا، کنگوویوتوبا دربرنامه قرار خواهد گرفت.

دانشجویان این رشته باید هریك لااقل بتوانند بدو زبان از این زبان ها سخن بگویند. ضمنا تعدادی متخصصین خارجی مسائل آفریقائی بروسیه دعوت شدند وتعدادی از محصلین ومعلمین روسی این رشته ها به آفریقا اعزام شدند تا عملا زبان وعادات محلی را بیاموزند.

مقالات و گزارشهای خارجی

فعلا دوره های زبانهای آفریقائی در دانشگاه لنینگراد تدریس میشود وبعدا در مسکو نیز تدریس خواهد شد.

قدم مهمتری که در راه نفوذ به آفریقا بر داشته شد افتتاح برنامه های سخن پراکنی رادیو مسکو جهت آفریقا بود. البته هنوز این برنامه ها از برنامه های مشابه‌رادیو قاهره برای کشور های آفریقائی محدود تر است.

برنامه فعلی فقط‌بزبانهای انگلیسی وفرانسه برای مستعمرات این دو کشور آن هم در پانزده دقیقه پخش میشود . ولی در اعلامیه افتتاح این برنامه‌در ۱۹ اوت گذشته اعلام شد که‌درآینده برنامه‌هائی به چند زبان افریقائی پخش خواهد شد . »

دربرنامه افتتاحیه این قسمت‌اعلام نمودند که «درسخن پراکنیهاخود شمارا بازندگی در روسیه شوروی و وقایع مهم بین‌المللی آشناخواهیم ساخت . ماآز مبارزات خلق برای صلح و زندگی بهترو از موفقیتهای توده‌هادرمبارزات‌ملی بخاطراستقلال درکشورهای‌مستعمره ومستقل‌سخن خواهیم گفت .»

پروفسور پوتخین‌که در کنفرانس کشورهای مستقل افریقا درآکرا در آوریل گذشته حاضر بود و شش هفته در نمانا اقامت داشت دریکی از برنامه های این قسمت رادیو مسکو شرکت نمود واعلام داشت که افریقا آخرین منطقه زیر سلطه استعماراست و خلقهای آن درصف‌مقدم‌مبارزه با امپریالیسم قرار دارند . باردیگر در ۱۲ژوئیه در رادیو مسکو ضمن بحث راجع به مسائل‌اقتصادی گفت که جریانات بداقتصادی امریکا واروپا بزودی افریقا را با خطر بیکاری روبرو خواهد ساخت .

سخن پراکنیهای شوروی برای افریقا مانند بقیه‌زمینه‌های تبلیغات روسها به جوانان توجه زیادی‌دارد. در ۱٦ ژوئیه رادیو مسکو در هردو برنامه فرانسه و انگلیسی افریقا برای کنفرانس دانشجویان سراسر افریقا که در کامپالا منعقد شده بود آرزوی موفقیت نمود . ظاهرا رادیو مسکو ازدعوی دولت شوروی دایر برعدم دخالت درافریقا پیروی نمیکند .برای‌نمونه‌بیمناسبت‌نیست به آنچه‌رادیو مسکو بمناسبت‌ادعای انگلیس درباره ماموریت فرهنگی خود درافریقا پخش نمود اشاره شود . این رادیو گفت : «امااین چگونه تمدنی است وباچه وسایلی برقرار میشود ؟ اگر به حقیقت‌توجه نمائیم معلوم میشود که‌این‌ماموریت استعمار در افریقا سرکوبی مردمانی است که خواهان استقلال و آزادی هستند . برای نمونه کنیا را درنظر بگیرید ... ظرف سه‌سال سیزده هزار افریقائی رااین‌مامورین تمدن اعدام و پانصد هزار تن را بزندان افکندند . »

این بلندگو اعلام نمود که در غانا انگلیسها «فقط سه کارخانه تنباکو و بیسکویت وآبجوسازی» از خود باقی نهاده‌اند درحالیکه‌خود سالی صد میلیون لیره استرلینك ازاین کشور بهره میبردند . بهسیاست انگلیس در نیجریه و اتحادیه افریقای مرکزی‌نیزحملاتی صورت گرفت در۱۳اوت پس از اشارات سختی به‌سیاست‌انگلیس درکنیا رادیومسکو گفت که سیاست انگلیس براساس«سرکوبی کن وحکومت‌نما» استوار است. بقول این‌رادیو «اردوگاههای بازداشتیهای انگلیس‌ها فقط با اردوهای کاراجباری نازیها قابل مقایسه میباشد که‌به کارخانه‌های آدمکشی درسراسر جهان‌مشهورند» البته امریکا نیز ازاین حملات بی‌نصیب نماند دریکی ازسخن‌پراکنیها بااشاره به‌کتاب یك‌سیاه‌پوست امریکائی اززبان نویسنده کتاب امریکا رادنیروی اصلی ارتجاع درجلوگیری ازایجاد افریقای آزاد» قلمداد نمودند.آنها گفتند «یکی ازطرق امریکا برای استعمار سایر ملل باصطلاح‌«کمك» اوست که‌وسیله نفوذ درکشورهای عقب‌مانده میباشد.»

بطور کلی ازلحن سخن‌پراکنیهای رادیو مسکو قصدوارد ساختن بهتان به‌دنیای غربی آشکاراست

نماینده انحصاری: شرکت سهامی بازرگانی آرین - تهران - سرای حافظ - تلفن ۲۲۴۴۸ ۲۴۴۳۴

در فرودگاه مهرآباد
خاویار تازه شیلات
برای شما و دوستان شما
درموقع مسافرت بخارج بهترین خاویار را از فروشگاه مهرآباد خریداری فرمائید فاکتورما بمنزلهٔ پروانه‌صدوربوده ومورد‌قبول‌گمرك مهرآباد است .
شرکت سهامی موند اکسپرس
عامل فروش شرکت سهامی شیلات ایران
آ ـ ۲٦۳۲۸ ٥ ـ ۱

دکتر محمود معین
متخصص امراض داخلی و بیماریهای واگیر
امراض معده ، روده ، کبد ، درمان عفونت‌های ریه با آئروسل
آ ـ ۲۷۱۰۰

الکترون خیابان رفاهی ـ نپتون چهارراه قوام السلطنه
آگهی مودت
آ ـ ۲۷۰۹۴

اطلاعات هنری

★★★ حکیم ایرانی درمقابل ابدیت ★★★

مردی‌که دیوان اشعارش در خانه‌های اروپا درکنار انجیل قرار گرفته است

شاعر حساس ودلشکسته درربا‌عیات خود به جستجوی پاسخی‌بر خاسته که هرگز بشریت در سراسرحیات خود موفق بیافتن آن نشده است. او از درد علاج ناپذیر زندگی، از جبر قاهر ومسلمی بفغان آمده است‌که‌هرگز پیش‌از اومردی‌جرئت ملامسه و تفکر نسبت به آن را نیافته بود.

روح عرفان خیام در آثار شعرای دیگری هم نظیر حافظ (بغیر از خود محبوبیت‌نداشت ولی بجبران آن درتمام قرون متوالی وی در اروپا وسپس‌درامریکا موردستایش وتمجید وصف‌ناپذیر مردم حساس ومتفکر قرارگرفت وهم‌اکنون علاوه براینکه نسخه‌های اصیل رباعیات وی‌درموزه لوور، بریتیش موزیوم‌وموزه‌هنری واشنگتن محفوظ

باز مراجعت میکردند، از احساس جسمانی به‌احساس‌روحانی میجهیدند ودر عین حال هیچکدام رادارانبودند ومیخواستند بر بالهای احساس شاعرانه بین زمین وآسمان بین‌این سرای فانی وجهان باقی سیر کنندو هرگز بر فلسفه واندیشه استواری درنك ننمایند.

ولی خیام اینطور نبوده. او درقلب وروح حساس وبی پیرایه خویش شناخت وتصور دیگری جز دنیای موجود باتمام آلامش وجبر دردناك سر نوشت نداشت معذالك شوق و عشق او بزندگانی دنیوی به‌این نقدموجود آنقدر بود‌که شور واشتیاق به‌لذایذ وتنعمات‌عمر رااز کف‌ندهد واحساس رابر اندیشه ترجیح دهد: اندیشه‌ای‌که تااوج سپهربه‌پرواز درآمده بود و سرانجام نیزنتوانست به‌آن‌سئوال ابدی بشریت که‌هر موجوددیگری هم درجستجوی آن‌بوده پاسخی دهد.

همرخیام گرچه درسرزمین آبائو

فردوسی) بچشم میرسد بطوریکه نظیر همین مضامین‌را میتوان بخوبی در آنها یافت منتها با این تفاوت که مثلا حافظ آنرا در قوالبی ریخته است که با شرائط زمان و روح و مشرب فکری مردم عصرتطابق‌داشته است:

مردمی که بسرعت از مرحله شك میگذشتند وبه یقین میرسیدند و

★★★★★★★★★★★★★★★

سفر، بزرگترین فیلم بین‌المللی سال

باشرکت: یول براینر ودبوراکر
کارگردان: آناتول لیتواك

اینروزها دروین مشغول تهیه و موتناژ فیلمی هستند که انتظار میرود سروصدای زیادی دردنیا براه اندازد.

تهیه کننده این فیلم آناتول‌لیتواك نام دارد که تاکنون چند فیلم با ارزش بمردم عرضه نموده و حالااز تهیه فیلم «سفر» خیلی خوشحال بنظر میرسد واز کار خود راضی است.

داستان فیلم مزبور یك داستان عشقی است که همراه با ماجرای انقلاب مجارستان بوقوع می‌پیوندد وحوادث‌آن درنوامبر۱۹۵۶هنگامیکه انقلاب مجارستان بوقوع پیوست، حادث میشود، یکعده خارجی که میخواهند باهواپیما به وین بروند، پس‌از اشغال فرودگاه بوداپست توسط نیروی شوروی، بااتومبیل بسوی مرز اطریش حرکت میکنند.

مسافرین که عده آنها چهارده نفر میباشند، مجبورند چندین‌شبانه روز توی اتومبیل باهم بسر برند، وقتی بمرز اطریش میرسند یك‌افسر روسی ،برای بازدید گذرنامه‌ها ، به آنها مراجعه نموده و آن عده را زندانی میسازد دربین این عده،یکی ازانقلابیون مجارستانی وجود دارد که میخواهد باگذرنامه خارجی‌خود رابخارج کشور برساند.

دراین بین افسر روسی عاشق‌یکی اززنان زندانی میشود وزن نیز به عشق اوجواب مثبت میدهد ودراین بین صحنه‌های مهیجی بین ایندو عاشق ومعشوق رخ میدهد آیا این افسر عشق خودرا به‌دستورات‌مافوق های خویش که بلوامر کرده‌اند درباره زندانیها سخت‌گیری کند ترجیح میدهد؟ همین موضوع‌است که باین فیلم یکنوع هیجان خاص میبخشد وتماشاچی را گرفتار التهاب میسازد.

یول براینر درنقش افسر روسی ، خشونت ومهر را درهم آمیخته و پرسوناژ افسر روسی راکاملاتشان میدهد و همچنین «دبوراکر»درنقش مسافر زندانی وانگلیسی نیز نقش خودرا بخوبی ایفا مینماید ودل و دین ازافسر جوان میبرد.

دراین فیلم مسافرین بشش زبان مختلف حرف میزنند زیراباصطلاح ملتهای انگلیسی ، مجارستانی،آلمانی آمریکائی، اطریشی، ژاپونی و فرانسوی درآن شرکت مینمایندو آنرا میتوان یك فیلم بین‌المللی به حساب آورد. وتهیه‌کنندگان آن امیدواری زیادی دارند که فیلم «سفر» باآن داستان مهیج خود ، سرو صدای زیادی در دنیا براه اندازد.

مارلن دیتریش ـ مادر بزرگ زیبا

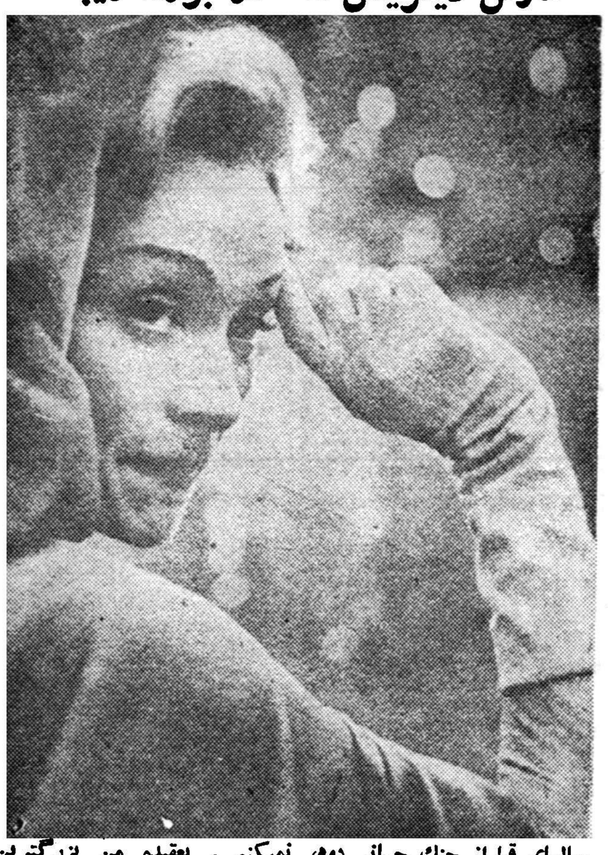

سالهای قبل‌از جنك جهانی دوم، صحنه سینمای اروپا و آمریکا از جلوه وهنرنمائی ستارگانی نظیر گرتاگاربو ، مادلن دیتریش ، چارلی چاپلین و هاری‌بور میدرخشید واین هنرمندان چنان افتخار و اشتهاری داشتندکه شاید هرگز نظیر آنرا دیگر عالم سینما نه‌بیند.

درمیان این‌هنرمندان دخترزیبای اتریشی بنام مارلن دیتریش‌گذشته از قریحه سرشار هنری شهرت خاصی بواسطه ساقهای متناسب خود یافته بودکه هنوز هم خاطره آن با اسم وی توام است.

ولی اکنون سالها است که وی تقریبا از جهان سینماکناره‌گرفته وجز بندرت درفیلمی ظاهر نمیشود. ولی باوجود اینکه او دارای چندین نوه میباشد هنوز سیمای جوانی و زیبائی خودرا بطور حیرت‌آوری حفظ‌کرده‌است وهرزمان خبرنگاران از او میپرسند که خانم دیتریش شما چه میکنید که حتی‌باداشتن سه‌نوه دراین سن وسال اینطورجوان مینمائید وکهولت درشما تاثیری نداشته است ؟ واو بسادگی‌پاسخ میدهد : «من دائما کار میکنم‌وابدا به مسائلی که نتیجه ندارد فکر نمیکنم . بعقیده من بزرگترین اشتباه درباره سعادت اینست که خیال میکنیم باید سعادتمندشویم. درحالیکه اینطور نیست خانه‌داری کنید وظرفهارابشوئید وهرکاری‌را که دیگران انجام میدهند بکنید. این خودش سعادت است.»

والبته خود مارلن‌دیتریش نه‌تنها همین کارهارا میکند بلکه پاهارا فراتر نهاده ومثلا با همسر سفیر انگلیس درآمریکا همکاری‌میکند تا مراسم افتتاح فیلم «پل‌رودخانه کوائی» را جشن‌بگیرند.

اکنون مارلن دیتریش سرگرم بازی در دوفیلم است ورلهای مهم ومشکل آنرا بعهده‌گرفته است. ایندو فیلم «ماجرای مونت‌کارلو» و «شهادت در دادگاه» نام دارند.

صرف‌نظر از فعالیت سینمائی با «سندزهتل» درلاس وگاس‌قراردادی بسته است که درسال دومرتبه نمایشاتی درآنجا اجراکند ومبلغ ششصد هزار دلار دستمزد بگیرد.

مارلن درمقابل سئوال خبرنگاران که نظری نسبت بطرز آرایش خانمها دارد اظهار داشت :«صورت رافقط باصابون بشویندواز‌استعمال کرمها وپودر خودداری‌کنند.»

درهنرهای زیبای کشور

داستانی از صادق هدایت بصورت نمایشنامه درآمده است

مشهدی رجب شوهر انیس‌آغاو و زاری وارد خانه میشود از زنان نرگس وهوو ها یاهم برسر مال و بیوه دلجوئی می‌کنند.

منال شوهر نزاع می‌کنند : انیس این داستان عالمانهٔ هدایت دیشب آغا ، زن بزرك مشهدی به‌لطایف بصورت نمایشنامهٔ بسیار جالبی به الحیل همه چیز را ضبط کرده و نمایش گذاشته شد و گروه‌هنرملی برآنست که نرگس ، هووی‌جوان هنرنمایی‌کرد عدهٔ بازیکنان این خودرا به‌تلافی‌گذشته از ارث‌محروم نمایشنامه به ترتیب ورود به‌صحنه سازد اینست‌که مادر نرگس‌بدفاع عبارت بودند از :

از دختر بیوهٔ خویش به‌خانهٔ‌مشهدی بانوان: صفوی‌ـ حمیده ـ کاوسی می‌آید ودرخصوص نحوه تصاحب وچهرآزاد.

اموال مشهدی به‌نفع دخترش به آقایان : نصیریان ـ جوانمرد.

استدلال می‌پردازد . سرانجام ، میتوان‌گفت‌که بازیگران جملگی وقتی که گفت وشنید زنان به پرسناژ خودرا خوب می‌شناختندو اصطلاح ماتم‌زده وسیاه‌پوش‌نزدیك روی این اصل برای اجرای نقش است به نزاع وکتك‌کاری بکشد خویش آمادگی کاملی داشتند. مشهدی باتفاق گورکن خویش ، خانم صفوی درنقش انیس‌آغاآنچنان باکفن وفانوس ظاهر می‌شود و درجلد پرسناژ فرورفته بود که «مرده‌خور» ها نقش زمین می‌شوند. واقعا نمیشد احساس‌کردکه بازی ناگفته نماند که زن همسایه‌باگریه است و واقعیت نیست. خانم‌همسایه

Optalidon
ایطالیدن ساندوز محصول سویس

شرکت میثاق بامسئولیت محدود

باطلاع آقایان محترم بازرگانان وشرکتها میرساند برای انجام تشریفات گمرکی ترخیص وصدور کالاهای صادراتی وواردراتی خود وهرگونه توضیحات دیگر درطهران سرای بوعلی طبقه دوم شماره ۵۱ مراجعه فرمائید.

۱ـ۱۰ آ ـ ۲۵۱۸۰

بانوی ارس

نوشته: انور خامنه

-۱۴۴-

خلاصه داستان

صادقخان شقاقی پس از اینکه با توطئه آقا محمد خان قاجار را بقتل میرساند ادعای سلطنت می‌کند وآذربایجان را تصرف وقزوین را محاصره مینماید فتحعلی شاه و حسینقلی‌خان برادر او هر دوعاشق مریم یکی از زنان آقا محمد خان هستند اما مریم حسینقلی‌خان را دوست دارد .حسینقلی‌خان بکیمیاگر مرموزی بنام ملا بارانی اعتقاد دارد . میخواهد بکمك او بوصال مریم برسد ولی کیمیاگر نیز در خفا دلباخته مریم است و برای ربودن او نقشه میکشد ولی در هنگام اجرای این نقشه دستگیر میشود واسرار زندگی خودرا نزد میرزا شفیع فاش میکند. ودلاوری بنام ذوالفقارخان عاشق طرلان دختر حاکم قراباغ‌و رقیب صادقخان است . صادقخان از فتحعلی شاه شکست میخورد وباجواهرات سلطنتی بآذربایجان میگریزد .ذوالفقار خان وبرادرانش او را تعقیب میکنند ولی‌رد اوراگم می‌کنند ودر کوهها سرگردان میشوند .

حضارهمه درحالیکه غرق درتعجب وحیرت بودند تعظیم کردند وبترتیب ازطالار خارج گردیدند.

ازهمه بیشتر فرمانده تفنگچیان متعجب بود. زیرا ازاین صحنه عجیب هیچ چیز نمیفهمید ونمیتوانست درك کند که‌چگونه این جوان ناشناسی‌که‌اورا امروز بزحمت درمیان بیشه‌ها دستگیر ساخته است اینطور باملکه اودوست و آشنا درآمده است. ولی چاره‌ای‌نداشت جزاینکه فرمان ملکه خودرا اطاعت کند ومانند دیگران ازطالار خارج شود.

وقتی‌که همه حضار بیرو نرفتند طرلان دستهای خودرادوبار برهم کوفت. بلافاصله یکی ازنگهبانان واردگردید ودربرابر اوسر فرودآورد .

طرلان گفت :

مابخلوت میرویم. هیچکس حق‌آمدن بحضورما راندارد. فهمیدی !

نگهبان تعظیمی کرد وگفت:

ـ امر امرمبارك است ، قربان.

طرلان گفت :

ـ بسیار خوب ، ضمنا بگو ، وسائل عیش ونوش مارا هم فراهم کنند وبخلوت بیاورند .

بعد دست ذوالفقار خان راگرفت وازدری که‌دربالای طالار طرف راست قرارداشت واردراهروئی‌شدند وازآنجا داخل اطاقی گردیدند که‌از حیث زیب وزینت دست کمی ازطالار بزرك نداشت . مضافابااینکه وسائل‌آسایش وراحتی ازهمه جهت درآنجا فراهم بود .

طرلان ذوالفقارخان راروی مخده‌ای پهلوی خود نشاندوباآهنگی آکنده از عشق ومحبت گفت :

ـ خوب ، عزیزدلبندم ، بگوببینم چطورشد که‌توباینجا آمدی راستی طالع‌من چقدر امروز بلند بود که چنین سعادتی بمن روی آورگردید .

ذوالفقار خان جواب داد :

ـ محبوبه‌بی‌همتای‌من . این‌نهایت بخت واقبال من‌بود که‌درهمان لحظه‌ای که‌ممکن بود بدست دشمنان گرفتار شوم وبزندگی‌ام پایان دهنددست‌تقدیر مرا بپیش تورهنمون گردید وآنچه درخواب نیز باور نداشتم به‌بینم‌اینك دربیداری این سعادت بمن روی آور شده‌است .

طرلان گفت:

ـ عزیزم ،خیلی دلم میخواست ماجرای زندگی خودرابرای‌من‌شرح‌دهی. چطورشدکه‌باینجاآمدی ؟ چگونه تك وتنها باین سرزمین پرخطرپای‌نهادی؟ چرا سروروبت اینقدر آشفته است ؟ چطور تفنگچیان من تورادستگیر کردند؟

ذوالفقارخان درحالیکه دست معشوقه دلربایش رادردست گرفته بود وازروی نهایت عشق میفشرد جواب داد:

ـ محبوبم ،سرگذشت من خیلی عجیب ومفصل است . ممکن‌است روح ترا خسته وکسل نماید خوبست از شنیدن آن صرف نظر کنی . ماخبرهای زیادی داریم که‌باید برای هم بگوئیم وتلافی ایام فراق رادرآوریم .حالا وقت این صحبت‌ها وسرگذشت‌ها نیست .

طرلان گفت:

ـ نه عزیزم، هرچه مربوط به‌تواست برای من شنیدنی ودوست داشتنی است . مخصوصا میخواهم ازماجرای سفر توآگاه گردم .

ذوالفقار خان وقتی اصرار اورادید گفت :

ـ بسیار خوب عزیزم ، حالاکه‌تو میخواهی شرح میدهم اما یك خواهش ازتودارم .

طرلان بااشتیاق پرسید :

ـ چه خواهشی ؟هر چه باشد اگرجانم را هم بخواهی از تو دریغ ندارم وبی مضایقه نثار قدمت خواهم کرد .

ذوالفقار خان جواب داد:

ـ نه عزیز دلبندم . من‌باید جان ناقابلم رافدای خاك پای توکنم .اما خواهشی که‌من‌دارم اینست که‌بگوئی ببینم این دستگاه چیست . این تفنگچیها کیستند ؟ چرا همه آنهارا ازبچه‌های سیزده چهارده ساله‌انتخاب کرده‌اید؟ مگر مرد جنگی قحط بود که‌باین بچه‌های نو خاسته متوسل شده‌اید ؟

طرلان وقتی صحبت اوراشنید قاه قاه شروع‌به‌خندیدن نمود وپس‌از اینکه مدتی خندید جواب داد:

ـ عزیزم ، تو چقدر ساده‌ای ! راستی خیال میکردی اینها پسربچه هستند ؟

ذوالفقارخان باتعجب پرسید :

ـ پس چه؟ تصور نمیکنم هیچکدام از تفنگچیان ونگهبانان تو بسن‌بلوغ رسیده باشند .

طرلان درحالیکه بانگاه محبت آمیزی به‌ذوالفقارخان مینگریست گفت :

ـ نه عزیزم ،اینها مرد نیستند .اینها همه زن وندیمه‌های من هستند . منتها لباس رزم پوشیده و خودرابصورت مردان‌آراسته‌اند.گوش‌کن‌تاماجرا رابرای توشرح دهم .

ذوالفقارخان درحالیکه غرق در تعجب وحیرت بود گفت :

ـ خیلی عجیب است ! باور کردنی نیست !

طرلان صحبت خود را چنین‌ادامه‌داد :

ـ بله، اینها همه زن وندیمه‌های من هستند . موقعیکه صادقخان حرامزاده علم‌طغیان درآذربایجان برافراشت وبر سراسراین سرزمین‌مسلط گردید برادران خودرا در خوی و تبریز بحکومت‌گماشت وخود بجانب قزوین حمله‌ور گردید تا پس از تسخیر آن پایتخت‌را بتصرف خویش درآورد . قبل ازعزیمت بجانب قزوین به‌برادر خود جعفرخان شقاقی دستور دادکه در اولین فرصت به‌قراباغ وماوراء ارس حمله‌ور گردد و پدرم را مطیع‌ساخته سرزمین مارا تسخیر نماید . وقتی این خبر بگوش ما رسید تصمیم گرفتیم باتمام قوا دربرابر این یاغیان بی‌شرم مقاومت کنیم ومعنی دلاوری ووطن پرستی را به‌آنها حالی نمائیم . پدرم در قلعه پناه آباد مستقر گردید و دفاع ازآنرا بعهده گرفت برادران من‌جلفا را مرکز خویش قرار دادند و پیمان بستند که تا آخرین قطره خون نگذارند سپاه دشمن از رود ارس‌عبور نماید . اما من؛ من نیز بیکار ننشستم و سرپرستی این منطقه را که‌ملاحظه میکنی عهده‌دار شدم . ندیمه‌های خودم و دوشیزگان ماهروی قره‌باغی را که اکثرا برموز تیراندازی وجنگجوئی آشنا هستند دور خویش جمع‌کردم وازآنها لشگری فراهم آوردم واین قلعه را مقر خویش قرار دادم . در دستگاه من حتی یکنفر مرد هم وجود ندارد . تفنگچی و نگهبان‌ومستخدم ومشاور هرکه هست همه زنانی هستند که برای دفاع از سرزمین خویش کمر همت بسته‌اند . منتها برای آنکه دشمن متوجه نشود بتمام آنهادستور داده‌ام که لباس مردانه بپوشند وخودرا مانند مردان نشان دهند . تمام جنگل های این ناحیه را سواران و تفنگچیان واتباع من تحت تسلط‌خویش درآورده و روز وشب درآنها پاس میدهند . براثر شجاعت و دلاوری این شیرزنان مرد افکن تاکنون حتی پای یکنفر از سپاهیان دشمن نیز بسرزمین ما نرسیده است مگر اینکه اورا دستگیر کرده و دست وپا بسته تسلیم مجازات نموده‌اند . حالا عزیزم فهمیدی‌که اینها پسربچه نیستند !

ذوالفقارخان‌که هنوز از شنیدن این داستان گرفتار تعجب و شگفتی بود گفت :

ـ راستی خیلی عجیب‌است ! عجب زنان شیردلی هستند ! باید کت آنها را بوسید !

طرلان گفت :

ـ عزیزم، حالا دیگر سئوالی نداری؟ خوب، اکنون سرگذشت خودت را برای من تعریف‌کن .

ذوالفقارخان جواب داد :

ـ چشم اطاعت میکنم .

آنگاه شروع‌کرد وماجرای خودرا از روزی‌که اعتمادالدوله اورا در قلعه پناه‌آباد احضار کرد ومامور نمودکه نامه اورا بشیراز برد تا آن لحظه‌هرچه بود برای محبوبه خویش شرح داد . هنگامیکه او صحبت میکرد وسرگذشت شگفت انگیز خودرا بیان میکرد طرلان چشمان خودرا بدهان او دوخته و با دقت سخنان اورا گوش میداد . هرجا که قهرمان ما گرفتار خطری‌میگردید آثار اضطراب در آن آشکار میشد . برعکس در جاهائیکه او از هنرنمائی خود و تار ومارکردن دشمنان سخن میگفت نور عشق وامید در چهره او درخشیدن میگرفت . مخصوصا هنگامیکه ذوالفقارخان ماجرای آشنا شدن خودرا با آغاباجی خواهر طرلان و نوشتن نامه عاشقانه برای اورا شرح میداد آن زیبا صنم چنان دلخوش احساسات عشق‌آمیز گردیده بودکه نزدیك بود بی‌اختیار قهرمان مارا درآغوش گیرد ولبان اورا غرق بوسه سازد .

وقتی سخنان ذوالفقارخان تمام شد وماجرای رسیدن خودرا به بیشه و گرفتار شدن بدست تفنگچیان را نیز شرح داد ، طرلان باآهنگی‌که از آن تشویش واضطراب مشهود بود پرسید :

ـ حوب، پس از عیسی‌خان ومطلب‌خان وسایر همراهان خود دیگر خبری نداری ؟

ذوالفقارخان جواب داد :

ـ خیر ، از وقتی آنها را درحال جنك رهاکردم واز ایشان دور شدم دیگر خبری ازآنها ندارم . نمیدانم چه برروزشان آمده است . عزیزم ، باورکن خیلی بجهت سرنوشت ایشان مضطرب و مشوشم . ایکاش‌میدانستم کجا هستند وچه‌بسرشان آمده است تا بکمك‌آنها میشتافتم .

نیازمندیها و آگهی های کوچک

استخدام میشود

بچند بانو یادوشیزه
خیاط برای دست دوزی نیازمندیم داوطلبان بخیابان لاله زار مقابل سینما خورشید پاساژ نور کشباف تهران مراجعه فرمایند .
۱ــ۲ آ ــ ۱۷۷۰۱

آگهی استخدام
شرکت کامپساکس مهندس مشاور سازمان برنامه احتیاج بیکنفر مکانیسین ماهر برای اداره شوفاژ سانترال در کرمانشاه دارد .
داوطلبان در ساعت اداری به بهداری شرکت کامپساکس خیابان کوشك شماره ٦٦ مراجعه نمایند .
۱ــ۲ آ ــ ۲٦۹۹٤

کارگر بخاری فرنگی ساز
استخدام میشود طالبین به خیابان نادری مقابل کلانتری ۳ مبل عظیمی مراجعه فرمایند .
۱ــ۲ آ ــ ۲۷۱۹۸

یکی از مؤسسات مطبوعاتی احتیاج باستخدام چند تن کارمند برای قسمتهای تبلیغاتی واداری دارد کسانی که زبان انگلیسی بدانند حق تقدم دارند داوطلبان تقاضای خود را با ذکر میزان معلومات وسوابق مطبوعاتی براهنمای شماره ۳ اطلاعات ارسال دارند نشانی داوطلبان ذیل تقاضا باید صریح و کامل باشد .
۱ــ۳ آ ــ ۱۷۹۵۵

به چندین نفر دوشیزه یا بانوجهت فروشندگی سیار نیازمندیم چهارراه گلوبندك پاساژ تقی زاده ــ شرکت پیمان خواهشمند است صبحها مراجعه فرمائید .
آ ــ ۱۷۹۸۱

بیمارستان کودکان بنگاه نیکوکاری برای تکمیل کادر کمك پرستاری چند نفر دوشیزه که حد اقل گواهینامه ششم ابتدائی را داشته باشند استخدام می نماید .
داوطلبان میتوانند همه روزه از ساعت ۱۱ بدفتر بنگاه واقع درخیابان سپه روبروی درب دوم دانشکده افسری مراجعه نمایند .
آ ــ ۱۷۹۷۷

آگهی استخدام
شرکت کامپساکس مهندس مشاور سازمان برنامه بیك نقشه بردار و یك حسابدار که در درجه اول بزبان فرانسه و یا انگلیسی آشنائی داشته باشند برای اشتغال در خط راه نیازمند است .
داوطلبان میتوانند هرروز ازساعت ۸ تا ۱٤ بشرکت کامپساکس خیابان کوشك شماره ٦٦ مراجعه فرمایند.
۱ــ۲ آ ــ ۲۷۱۲٦

یك نفر شاگرد پادو لازم است خیابان ناصریه پاساژ مینوئی شماره ٦۹
آ ــ ۱۷۹۹۳

آگهی استخدام دانشیار
دانشکده ادبیات برای دروس زیر احتیاج باستخدام دانشیار دارد .
۱ــ برای هریك از دروس زیر یك دانشیار :
تاریخ علوم ــ جامعه شناسی ــ روان شناسی ــ دمگرافی ــ زبان وادبیات فرانسه ــ تاریخ ادیان ــ زبان شناسی روانشناسی اجتماعی
۲ــ برای درس زبان وادبیات انگلیسی دو دانشیار .
داوطلبان واجد شرایط از تاریخ نشر این آگهی صبح ها از ۸ تا ۱۲ تقاضای خود را که باید منضم بعین مدرك تحصیلی و رونوشت مصدق آنها و ٤ قطعه عکس و دو برك رونوشت مصدق شناسنامه باشد در مقابل رسید بدفتر دانشکده ادبیات تسلیم کنند.
از داوطلبان مطابق آئین نامه جدید امتحان مسابقه بعمل خواهد آمد .
داوطلبان میتوانند هنگام تسلیم تقاضا یك نسخه از این آئین نامه را از دفتر دانشکده دریافت دارند .
رئیس دانشکده ادبیات
آ ــ ۲۷۱۷٤

آگهی انتخاب رئیس درمانگاه ودستیار
دانشکده پزشکی دوتن رئیس درمانگاه ودوتن دستیار بشرح زیر بسابقه انتخاب می نماید .
۱ ــ رئیس درمانگاه رادیولوژی بیمارستان رازی یك تن
۲ ــ رئیس درمانگاه رادیولوژی بیمارستان پهلوی یك تن
۳ــ دستیار بخش میز راه بیمارستان ابن سینا یك تن
٤ــ دستیار بخش کودکان بیمارستان بهرامی یك تن
داوطلبان رئیس درمانگاهی از تاریخ ۷ر۸ر۳۷ تایکماه وداوطلبان دستیاری تا ۲۰ روز باید بامدارك خود بدبیر خانه دانشکده پزشکی مراجعه و ثبت نام نمایند .
پذیرفته شدگان درمسابقه دستیاری در صورتیکه کارمند دولت نباشند تا تحصیل مجوز قانونی استخدام جدید میتوانند بااستفاده ازدستمزد خدمت نمایند .
رئیس دانشکده پزشکی ــ دکتر فرهاد
آ ــ ۲۷۱۷۲ ۱ــ۲

مستغلات

زمین فروشی
برجاده شوسه قم مجاور چاههای نفت البرز اراضی مسطح باقرآباد به قطعات از ۸۰ الی ۱۳۰ هزار متری قیمت متری ۲ ریال خارج جاده قطعات از ۵۰ الی ۲۵ هزار متری قیمت متری ۱ ریال باسند مالکیت موجود طالبین به بازار عباس آباد سرای اتفاق تلفن ۲۸۵۷۲ بازرگانی مسروری نماینده فروش مراجعه فرمایند .
آ ــ ۱۷٦۳۱ ۱ــ۱۵

هر مبلغ پول باوثیقه ملکی بخواهید به بازرگانی ثابت خیابان شاهرضا بین دروازه دولت ولاله زار نو مقابل کوچه فتوحی تلفن ۳۹۹۹۹ مراجعه فرمائید .
آ ــ ۱۷۸۱۷ ۱ــ٤

بعلاقمندان امور کشاورزی ــ دامپروری ــ پرورش طیور ــ زنبور عسل
درهفت کیلومتری رشت
بیست و پنج هکتار زمین که دوازده هکتار آن چای کاری شش هکتار مشجر از میوه های پیوندی ــ تبریزی واشجار صنعتی و هفت هکتار دیگر زمین مزروعی با عمارت اربابی ده اطاقه و چهار دستگاه عمارت رعیتی چهار اطاقه گلخانه مفصل طویله گاوی ــ اغول گوسفندی لانه های مرغ داری کندوی عسل با مقداری موجود گاو و گوسفند و طیور خارجی وکندوی عسل و ماشین جوجه کشی و کارخانه چای خشك کنی بمناسبت مسافرت مالك فروخته میشود برای اخذ توضیحات دیگر و قیمت رجوع فرمایند لاله زار نزدیك میدان سپه ۳۹۷۸٤ به بنگاه کوشان
آ ــ ۲٦۹۱٤ ۱ــ۳

آپارتمان نبش خیابان لاله زار واسلامبول
دودستگاه آپارتمان نوساز هرکدام سه اطاقه حمام آشپزخانه آب لوله کشی شهری بین لاله زار اسلامبول برای شرکت یا دفتر تجارتی یاکسب و طبابت و غیره که مطابق میل ودستور ساختمان داخلی آن تکمیل میشود حاضر است علاقه مندان به سمساری حاج فرزامی خیابان منوچهری روبروی مدرسه ژاندارك مراجعه فرمایند .

یکباب خانه فروشی نوساز بطور مستقل در خیابان شمیران نصف زمین یا خانه قدیمی و بقیه وجه نقد به تلفن ۳٦۸۱۰ مراجعه شود .
آ ــ ۱۷۹۳۹ ۱ــ۳

۵۰۰۰ ریال حقوق درماه
بدو نفر بانو یا دوشیزه که حد اقل سیکل اول دبیرستان تحصیلات داشته باشد جهت کار در یك مؤسسه عملی زیبائی احتیاج است باصندوق پستی ۱٦٦۱ مکاتبه نمائید .
آ ــ ۱۷۹٦۵

اتومبیل فروشی

فوردکنسول ۵۸
دو هزار کیلو متر کار کرده بفروش میرسد شرکت تضامنی ساعتچی اول خیابان سعدی تلفن ۳۹۳٤۲
آ ــ ۱۷۸۹۷ ۱ــ۲

اتومبیل ٤۷ سواری شش سیلندر رنك مشکی با رادیو و لاستیکهای گودیر دور سفید شش لا کاملا نو تمیز که فقط ۱۹۰۰۰ کیلو متر در خارجه کار کرده واخیرا گمرك و عوارض آن تا آخر سال ۳۷ پرداخت گردیده بفروش میرسد کنسولگری آمریکا چهارراه تخت جمشید وپهلوی اطاق ۲۰٦ تلفن ٤۱۱۲۷ فرعی ۳۲
آ ــ ۱۸۰۳۳ ۱ــ۲

اتومبیل سواری شخصی مرسدس بنز ۲۲۰ مدل ۵٦ بدون عیب وبسیار مرتب بفروش میرسد طالبان میتوانند آنرا در فروشگاه ساعتچی اول خیابان سعدی جنوبی معاینه واز ساعت ٦ عصر بشرکت تاب تلفن ٤۱٦٦۳٤۱ رجوع نمایند
آ ــ ۱۷۹٦۹

اتومبیل وانت
خریداریم تلفن ٤٦۸٦۵
آ ــ ۱۷۹۹۹ ۱ــ۲

یکباب منزل نوسازدوطبقه
٦ اطاق تلفن ۳٤٦۵۲ حمام دیوترم انبار دو آشپزخانه لوله کشی آب تلمبه برقی بقیمت مناسب اجاره داده میشود طالبین بعد از ظهر ها به همان منزل خیابان شادمان کوچه کامبیز کوچه لاهوتی منزل سرهنك دادپناه مراجعه نمایند .
آ ــ ۱۸۰۲۱

واگذار میشود
۳ اطاق دارای کلیه لوازم ،برق ، تلفن، آبلوله کشی درمرکز شهرواگذار میشود به تلفن ۳٤۲۳۳ مراجعه فرمائید .
آ ــ ۲۷۱۵٦

جهت فروشگاههای بزرك کافه رستوران
سالن دویست متری باهشتصد متر فضای مجاور آن دربهترین محل خیابان نادری(شاه) مقابل دیوار سفارت انگلیسی واگذار میشود رجوع فرمایند لاله زار نزدیك توپخانه ۳۹۷۸٤ به بنگاه کوشان
آ ــ ۲۷۱۵۲ ۱ــ۲

شماکه دوربین وذوق عکاس دارید برای تکمیل اطلاعات فنی وهنری خود در کلاسهای عکاسی هادی که درکاخ دانش تشکیل میشود شرکت کنید .
کاخ دانش
نادری ــ نرسیده به چهارراه اسلامبول
آ ــ ۲۷۰۹۰

آگهی های کوچک

فریدولین

فریدولین یگانه دیگ زودپز بدون خطر ساخت سویس
نماینده انحصاری: اتوتورمکس خیابان برق نبش سعدی تلفن ۵۱۰۲۹ ۵۱۹۱۵

دارابست آهنی
کرایه فروش
شرکت انتریوز خیابان شاهرضا
روبروی لاله زار نو ــ کوچه سیمه
تلفن [illegible]
ENTREPOSE

فروش موتور دیزل ٦۰۰ اسب قابل توجه کارخانجات داخلی
یکدستگاه موتور دیزل بقدرت ٦۰۰ اسب بادور ۳۷۵ باژنراتور ٤۰۰ کیلوات موجود درگمرك حاضر بفروش است طالبین بهشماره های ۳۱۳۱۳ و ۳٦۳۷۹ مراجعه فرمایند .
آ ــ ۱۷٦٤۵ ۱ــ۱۰

تلفن ٤ یا ٦
نصب شود خریداریم آژانس رایت تلفن ۳۱۸۵۳
آ ــ ۱۷۹۷۹ ۱ــ۲

آگهی مزایده فروش سیمان
وزارت صنایع و معادن مقداری در حدود ۱۷۰ تن سیمان که بعلت ماندن در انبار مقداری ازتحمل فشار وکشش خود را از دست داده است از طریق مزایده بفروش میرساند کلیه داوطلبین میتوانند با بازدید از سیمانهای مذکور پیشنهاد خود را با سپرده ۲۵۰۰۰ ریال بصندوق اداره حسابداری در پاکت لاك و مهر شده منتها تا ساعت ۹ روز ۱۰ر۸ر۳۷ بدفتر وزارتی تسلیم و رسید دریافت دارند .
۱ــ چون میزان قطعی سیمانها معلوم نیست بهاء پیشنهادی بر حسب تن بدون قید و شرط خواهد بود .
۲ــ تحویل سیمان در انبار کاخ میباشد .
۳ــ حمل و نقل و کلیه مخارج متعلقه بعهده برنده مزایده میباشد .
٤ــ وزارت در رد یا قبول یك یا کلیه پیشنهادات مختار است .
وزارت صنایع ومعادن
آ ــ ۲۷۱۷۸ ۱ــ۲

جویای کار

یکنفر داروساز درجه ۱ برای قبول مسئولیت در شهرستانها حاضر است خواهشمند است بشماره ۳۱٦ دفتر راهنمای اطلاعات مراجعه شود .
آ ــ ۱۷۹٤۱

جوانی بزبانهای انگلیسی وفرانسه آشنائی کامل درنامه نگاری تجارتی تجربه کافی دارد جویای کار است به تلفن ۳۸۵۸۳ مراجعه فرمائید .
آ ــ ۲۷۱۷۰ ۱ــ۳

جوانی دارای گواهینامه ششم ابتدائی جویای هرنوع کاری است بشماره ۳۱۷ دفتر راهنمای روزنامه اطلاعات مراجعه فرمائید .

بانوئی که دارای گواهینامه دانشگاه کمبریج بوده باآشنائی کامل بزبان فارسی وسابقه ممتد درتدریس زبان انگلیسی برای تدریس ببانوان و دوشیزگان محترم حاضر است .
بشماره تلفن ٤۵٤۵٦ مراجعه شود.
۱۷۹۹۱ ۱ــ۳

گم شده

گذرنامه بین المللی شماره ٤٤۸۵۲۰ بنام اینجانب آرشویر شاکزووهمسفرم مفقود شده از یابنده تمنی دارد به دایره مهندسی سفارتکبرای آمریکا یا تلفن ٦۹۳۷۱ داخلی ۸٦ مراجعه ومژدگانی دریافت دارد .
آ ــ ۱۷۹۸۵

یك برك لاشه سفته
به تعهد آقای حاج علی محمد عطائی بسر رسید ۲۱ اسفند ماه ۱۳۳۷ بمبلغ یکصد هزار ریال بحواله کرد برادران میناسیان که وجه سفته از طرف متعهد پرداخت شده در ظهر سفته رسیدوجه نوشته شده مفقود گردیده لاشه سفته نامبرده در دست هر کسی پیداشود هیچگونه ارزش واعتباری ندارد .
آ ــ ۱۸۰۲۳

یك طغرا سند مالکیت بنام اینجانب سید صادق محمد علیان لاریجانی خریداری شده از آقای پدر ثانی واقع در اول گود مافیها بازارچه معیر مفقود شده چنانچه معاملاتی انجام شود از درجه اعتبار ساقط است .
سید صادق لاریجانی ساکن شمیران خیابان دربند کوی ناودانك
آ ــ ۱۸۰۱۷

سپاسگزاری
مدتها شوهرم با یك طفل بی سر پرست ترکم نموده و شکایتم بمقامات بی نتیجه ماند و حاضر بطلاق نگردید تا اینکه آقایان عسکری ریاست دادگاه دزفول و مهر نما باز پرس تظلم بحکم قانون استخلاصم نمودند اینك وظیفه خود میداند از این قضات شریف سپاسگزاری نمایم .
بانو کبری
آ ــ ۲۷۱٦٤

راهنمای پزشکی

دکتر های متخصص در گوش وحلق و بینی
دکتر آزاد
متخصص گوش وگلو وبینی خیابان منوچهری کوچه ارباب جمشید پذیرائی از ٤ تا ۵ر۸ بعد از ظهر تلفن ۳۹۵۸۸ و ۳۹۵۸٤ صبحها باتعیین وقت قبلی.

پزشکان متخصص درجراحی پلاستیك
دکتر نوابی
متخصص جراحی پلاستیك وزیبائی ازپاریس پذیرائی ۵ تا ۵ر۷ بعداز ظهر چهارراه پهلوی شاهرضا تلفن ٤٦۱۸۲ ــ ٤٤۸۰۸

دکتر عزت اله حضرتی
جراح پلاستیك ازامریکا نشانی خیابان نادری مقابل نوبهار کوچه مسعود سعد تلفن ٤٦۸۷۰ پذیرائی ٤ونیم تا ۷ بعدازظهر

دکترهای متخصص در امراض دهان و دندان
دکتر آرام صفریان
خیابان یوسف آبادروبروی ت.ث.ث کوچه سیمی تلفن ٤٤۵۰

دکتر های متخصص درامراض پوست
دکتر محققی دانشیار دانشکده پزشکی پذیرائی از ٤ تا ۸ بعدازظهر.
نشانی دروازه دولت روبروی پمپ بنزین تلفن ۳۳۰۰۹

دکتر فلك آسا
متخصص بیماریهای پوست ــ امراض مقاربتی ــ سوختنه کودکان بوسیله دستگاههای جدید برقی پذیرائی صبح وعصر سه راه سیروس تلفن ۵۱۱۷۲

دکترهای متخصص دراعصاب
دکتر حکیمی
رزیدنت سابق بیمارستان آلبرت انیشتین نیویورك ــ دارای جدیدترین وسائل الکتریکی
نشانی ــ دروازه دولت مقابل پمپ بنزین تلفن ۳۳٦۰۲ پذیرائی از ٤ تا ۷ بعد از ظهر

دکتر مسعود امینی
معالج بیماریهای داخلی ــ زنان و کودکان با بیست و دو سال سابقه طبابت ــ معالجه قطعی بیماریهای: روماتیسم ــ سیاتیك ــ چاقی مفرط درد اعصاب ــ فلج وسستی اعصاب بوسیله الکترو فیزیوتراپی باوسائل مدرن آلمانی اشعه ماوراء بنفش و مادون قرمز و ماسازهای طبی ــ شاهرضا ــ جنب سفارت هندوستان تلفن ٤٤۷۱٤

دکتر حسن پزشك زاد معتادین شیره مرفین والکل راباتقویت بنیه وعوارض مزاجی معالجه میکند خیابان ری کوچه آبشار مقابل داروخانه ابن سینا تلفن ۵۱۵٤۱ .

دفترخانه های درجه یک تهران

دفتر مشترك آقایان
سید ابوالقاسم انوری پور و مهدی افتخاری وکلاء پایه یك دادگستری خیابان شاه بین مسجد سجاد وچهار راه گیتی تلفن ٤۲۲۲٤

دفتر ازدواج ۲۲ و طلاق ۲٤ شمال شهناز خیابان امین الدوله ایستگاه گلچین تلفن ۳۰۲۲٦۹ جعفری ابهری

وکلای درجه یک دادگستری

مهدی افتخاری
«وکیل پایه یك دادگستری»
خیابان شاه ــ چهارراه فروردین ــ تلفن ٤۲۲۲٤

سید ابوالقاسم انوری پور
دفتر: یکشنبه وپنجشنبه شهر ری میدان مجسمه
سایر روزها: خیابان شاه چهارراه فروردین تلفن ٤۲۲۲٤

آرایش وزیبائی

سالن آرایش وزیبائی آلبا تلفن ٦۷۸۵٤ تحت نظر مادام هوانسیان و متخصص ایطالیائی . شاهرضا جنب لوان تور

آژانسهای معاملاتی

بازرگانی مجد
شاه آباد اول ظهیرالاسلام تلفن ۳۲۵۲۳ بورس معاملات املاك واراضی

کافه رستوران

همه شب در برنامه های کافه رستوران باستانی بهشت تهران آوازبانو مهوش و رقص عربی بانو سامیه وآکروبات باند سیمرا و رقص های فرنگی مسیو سیتا و مادام کوبا و رقصهای شرقی وکردی و هندی بانو سوسن وجیناولولو استفاده فرموده میز را قبلا رزرو فرمائید .
نشانی خیابان شمیران بهشت تهران تلفن ۳٤۹۷۰

احتیاجات زندگی

تعمیرات در منازل
تعمیرات رادیو ــ رادیو گرام ــ ضبط صوت ویخچال تحت نظر مهندس تحصیل کرده اروپا در منازل تلفن ۵۲۱۲٤

خیاطی
مدیر دوزندگی سلوك پس از یکسال تحصیل درآلمان و گرفتن دیپلم عالی خیاطی بتهران مراجعت نموده است لاله زار مهران تلفن ۳۳۰۳٦

دکترهای متخصص درامراض زنان
دکتر کیقباد کاوسی
متخصص بیماریهای زنان وزایمان مخترع تکنیك پلاستیکی برای درمان نازائی ازامریکا نشانی شاهرضا مقابل ایرانشهر پذیرائی عصرها

دکترهای متخصص درامراض سرطان
دکتر رحمتیان
استادکرسی سرطان دانشکده پزشکی نشانی آزمایشگاه دکتر رحمتیان خیابان پهلوی روبروی کافه شهرداری کوچه بشن تلفن ٦۵۹۹٦

دکترهای متخصص درالرژیك
دکترمحمود لسانی
متخصص بیماریهای آلرژیك از پاریس .
(آسم ــ کهیر ــ گرفتگی بینی معالجه حساسی بیلزامیون) خیابان جامی ــ اول خیابان پاریس پذیرائی ۳ تا ۸ بعداز ظهر .

دکترهای متخصص درامراض ریه
دکتر تقی گوهری
ازاسلامبول ورم وپاریس
پذیرائی ٤ تا ۷ بعد از ظهر
نشانی خیابان سعدی کوچه جنوبی بیمه تلفن ۳۷۲۰٦

دکترهای متخصص درمجاری ادرار وتناسلی
دکتر محمد رضا مسدد
خیابان سعدی بالای بیمارستان امیر اعلم تلفن ۳۲۳۹۲ پذیرائی ٤ تا ۸ بعد از ظهر .

دکتر دانشگر
امراض مقاربتی جلدی تناسلی و سستی امراض زنانه ونازائی خیابان سپه مقابل پستخانه .

دکتر ا ــ پولوسا
متخصص بیماریهای مقاربتی مجاری ادرار و تناسلی پذیرائی صبح وعصر خیابان فردوسی شمالی مقابل خیابان کوشك کوچه صادق تلفن ٤٦۵۸۹

دکتر صادقی
درمان قطعی سوزاك حاد و مزمن در مدت خیلی کوتاه پذیرائی عصرها خیابان ری اول صدرالاشراف

دکتر معانی
امراض مقاربتی ــ مجاری ادرارامراض زنانه وسستی خیابان فردوسی مقابل بانك ملی ایران

دکترهای متخصص درجهاز هاضمه
دکتر رفیعی
متخصص بیماریهای جهاز هاضمه از دانشگاه پاریس
معده ــ کبد ــ روده ــ پذیرائی ۳ تا ۸ بعد از ظهر خیابان جامی اول کوچه پاریس

دکتر محمد دادخواه
علاج چاقی و لاغری ــ ضعف قوا با برق ترك تریاك ومرفین درپنج روز اول لاله زار ازطرف میدان سپه تلفن ۳۸۱۷۰

پزشك مارتین مانوئلیان
مزمن وتازه امراض جلدی مخصوصا اگزما مزمن ــ مرض غش وضعف باه کاملا در مدت قلیلی معالجه مینماید
آدرس ــ چهار راه کنت خیابان منوچهری کاشی ۱۷۹

بیوهرین
بزرگترین کشف جهت رویاندن و جلوگیری از ریزش مو ، کچلی وموخوره شرکت بیوهرین : شاهرضا مقابل کافه شهرداری پذیرائی مجانی ۸ــ٤ بعد از ظهر .

آموزشگاهها

در شش ماه دیپلمه کامل میشوید
بدون هیچگونه مدرك تحصیلی می توانید در امتحانات کلاس تصدیق مدرسی شرکت نمائید ارزش آن طبق رای ٦۰٤ شورایعالی فرهنگ برابر دیپلم ٦ ادبی است برای کسب اطلاعات بیشتر مراجعه فرمائید به آموزشگاه متفق مقابل مسجد سپهسالار .
۱ــ۱۳ آ ــ ۱۷۳۷۱

آموزشگاه عالی خیاطی (انستیتو فرهنك) عالیترین مرکز تعلیم خیاطی گلسازی ،ماشین نویسی با امتیاز رسمی وزارت فرهنك
حسن آباد مقابل آتش نشانی

اموزشگاه ربانی
آموزشگاه ماشین نویسی ربانی شاه آباد ازهر حیث مورد اطمینان است. تلفن ۳۷۱۳۵

ماشین نویسی کشور
خیام مقابل پارك شهر با اسلوب ده انگشتی

رانندگی
میدانید اسلوب صحیح رانندگی و مکانیکی را در کجا میآموزند فقط در هنرستان فنی پرستو گمرك شاهپور تلفن ۲۳۹۱٦

برای خرید بفروشگاه لوان تور میدان فردوسی
تلفن شماره ۴۵۵۱۷ ، ۴۷۴۵۴
ویا بشعبه فروشگاه لوان تور میدان سپه تلفن ۵۲۷۲۳ مراجعه فرمائید

آ ــ ۲۷۰٦٦

صاحب امتیاز و مدیر مسئول: عباس مسعودی
جای اداره خیابان خیام چاپخانه اطلاعات

رادیو

برنامه رادیو ایران در ۲۴ ساعت آینده‌که بااامواج کوتاه ردیف ۳۱ متر و۷۵ متر و موج متوسط ردیف ۳۳۵متر پخش میشود.

بخش سوم روز سه شنبه

ساعت ۰۳-۱۷ وعده ما در ساعت ۳و۵ دقیقه
« ۰۳-۱۸ برنامه جوانان
« ۳۲-۱۸ آواز باتو زهره وسیما
« ۱۵-۱۹ موسیقی ایرانی‌آواز رشیدی
« ۳۰-۱۹ برنامه ارتش
« ۰۳-۲۰ یادداشتهای پراکنده
« ۳۰-۲۰ موسیقی ایرانی آواز شاپوری
« ۲۱ اخبار
« ۳۰-۲۱ برنامه ارکستر ویژه
« ۲۲ داستان شب
« ۱۵-۲۲ موسیقی رقص

روز چهارشنبه
بخش اول

ساعت ۳۷-۵ سلام‌شاهنشاهی‌شیپور بیداری
« ۴۵-۵ ورزش باستانی
« ۰۳-۶ ورزش سبك
« ۱۳-۶ نواهای بامداد
« ۲۵-۶ جهان ورزش
« ۳۰-۶شادی امید «اندرز و موزیك »
« ۷ اخبار
« ۱۵-۷برنامه کودك
« ۳۰-۷ خانه و خانواده
« ۰۳-۸ زن و زندگی

بخش دوم

ساعت ۴۳-۱۱ موسیقی محلی
« ۰۳-۱۳ سنتور تنهای ورزنده
« ۳۰-۱۳ ترانه «آه بی سحر» آواز دلکش
« ۰۳-۱۴ گنجینه های جاودانی هنر ایران
« ۳۰-۱۴ اخبار
« ۱۵-۱۵ موسیقی بدون آواز ایرانی
« ۰۳-۱۶ پخش مراسم قرعه‌کشی بلیت‌های بخت‌آزمائی

ضمنا هرروز ۱۷ بخش خبر از رادیو ایران پخش میشود ».

تلویزیون

برنامه امروزتلویزیون ایران که هر روز از ساعت ۶ تا ۹ونیم ازفرستنده تلویزیون ایران پخش میشود.

ساعت ۱۸ ـ سرودشاهنشاهی‌افتتاح برنامه
« ۱۵-۱۸ داستان کودکان
« ۳۰-۱۸ برنامه‌خردسالان شامل فیلم میکی موز
« ۱۹ تدریس زبان انگلیسی
« ۳۰-۱۹ فیلم یکه سوار
« ۲۰ موسیقی ایرانی آوازخاطره پروانه
« ۳۰-۲۰ اخبار
« ۴۵-۲۰ تعلیم ورزشی
« ۲۱ بحث تربیتی وروانشناسی
« ۳۰-۲۱ پایان برنامه

دفاتر جدید تلفن انتشار یافت

از طرف شرکت تلفن ایران دفاتر جدیدی حاوی ۴۶ هزار شماره تلفن چاپ گردیده که‌از روز چهارم آبان منتشر شده و بتدریج در اختیار مشترکین تلفن گذارده خواهد شد .

در این دفاتر جدید شماره های تلفن جدید نارمك ـ تهران نو ـ یوسف‌آباد ـ و سایر تغییراتی که در شماره های تلفن مشترکین ظرف یکسال اخیر داده شده بچاپ رسیده است .

برای دریافت دفاتر جدید مشترکین بایستی دفتر سابق را بباجه های تلفن ارائه داده و دفتر جدید تحصیل نمایند .

اولین کلنك ششمین پرورشگاه خیریه ثریا

بعدازظهر دیروز اولین کلنك بنای پرورشگاه شماره ۶ جمعیت خیریه ثریا طی مراسمی بوسیله خانم خزیمه علم در زمین اهدائی آقای حاجی عبدالوهاب فاتح واقع درخیابان شهرری مقابل کارخانه چیت‌سازی بزمین زده شد مساحت این‌پرورشگاه بالغ بر۳۰ هزار متراست که دراین زمین ۱۰۰ اطاق ساخته خواهد شد.

شهردار دربریانك

درهفته گذشته‌آقای شهردارتهران طبق دعوت انجمنهای محلی خیابان حسام السلطنه وشاهرخ‌درمحل‌انجمن حضور پیداکرده واز نقاط‌مختلف بازدید بعمل آورد.

شهردار تهران پس‌از بازدیدنقاط مختلف‌دستورداد که‌اسفالت‌خیابانهای حسام السلطنه وبریانك وشاهرخ هرچه زودتر آغاز شود.

درانجمن ادبی ناهید

عصر یکشنبه ٤ آبان‌ماه بمناسبت میلادشاهنشاه جشن باشکوهی با شرکت جمع کثیری درمحل‌انجمن ناهید برقراربود. شعرا چکامه‌های خودرا کهبمناسبت روز ٤ آبان سروده بودند خواندند وجلسه با شعارهای جاوید شاه‌خاتمه یافت.

بازار مشتریان سابق خودرا جلب میکند

بدنبال فکر تعمیرات طاق بازار وایجاد سقف شیشه‌ای و سایر تزئیناتی که برای زیبائی بازار صورت میگیرد در سراهای بازار نیز فکر تزئین و تغییر شکل پیدا شده است ، هم‌اکنون دو سرای نمونه بنام بوعلی و اردیبهشت که‌در تمام کشور بی‌نظیر است در بازار ساخته شده است .

گفته میشود که با تکمیل تعمیرات و تزئینات بازار مشتریانی که به مغازه‌های خیابانها مراجعه می‌کنند اظهار علاقه خواهند کرد که خریدهای خودرا از بازار نمایند وباین ترتیب بازار مشتریهای سابق خودرا جلب خواهد کرد .

معافیت فیلمهای تربیتی از حقوق گمرکی

هفته گذشته از طرف اجراکنندگان برنامه کودك رادیو ایران از وزارت انحصارات و گمرکات تقاضا شد که‌در میزان گمرك فیلمهای تربیتی و آموزشی تخفیف داده شود تا بدین وسیله تسهیلات بیشتری برای ورود فیلمهای تربیتی و آموزشی بکشور فراهم گردد .

آقای وزیر گمرکات ضمن شرحی که‌در جواب تقاضای‌اجراکنندگان برنامه نوشته یادآور شده که‌بانهایت علاقه‌ای که به پیشرفت برنامه کودك وجود دارد هر فیلمی راکه وزارت فرهنك گواهی کند که جنبه آموزشی و تربیتی دارد از پرداخت حق گمرك معاف خواهد نمود .

اسفالت بازار کفاشها

از اتحادیه صنف کفاش تهران طی نامه‌ای اطلاع داده‌اند که براثر مذاکراتی که در باره آسفالت بازار کفاش ها با شهردار تهران بعمل آمده است باآسفالت بازار مزبور موافقت بعمل آمده ولی در باره خرابی طاق بازار مذاکره نشده وانجام آن برای ساکنین بازار کفاشها مقدور نمی‌باشد .

انتظار خدمت

ازطرف‌وزیر بهداری آقای دکتر حسین تجدد پزشك بهداری‌جیرفت بعلت مقتضیات اداری منتظر خدمت گردید .

سرپرست اداره بازرسی

از طرف وزارت پست وتلگراف وتلفن آقای باقر مولائی‌بسرپرستی اداره‌بازرسی کل آنوزارتخانه‌منصوب ومشغول کار گردید.

چهارگوش تهران

ضیافت درسفارت پاکستان

ازساعت ۵تا۷ بعدازظهر دیروز بدعوت آقای یوسف عطا وابسته مطبوعاتی سفارت پاکستان مجلس ضیافتی درمحل سفارت برپا بود دراین ضیافت عده زیادی ازروزنامه نگاران وفرهنگیان با بانوانشان حضور داشتند وازآنها پذیرائی بعمل آمد.

در شورای عالی انجمنهای محلی :

حق انشعاب لوله‌کشی از۷۵ ریال به‌نصف آن تقلیل مییابد

سازمان آب تهران هنوز دراین باره اعلامیه نداده است

جلسه شورایعالی انجمن‌های محلی در پارك شهر

در جلسه شورای عالی انجمن‌های محلی تهران که دیشب در پارك شهر تشکیل شد یکی از اعضاء شورا گزارش مذاکراتیکه با مقامات مسئول پیرامون تنزل (۷۵ ریال) حق‌انشعاب لوله کشی آب نموده بیان نمود وگفت که‌پس از مذاکراتیکه با مقامات مزبور نمودم مقامات مزبور اظهارداشته‌اند که حق انشعاب از مترمربعی ۷۵ ریال به ۳۷ر۵ ریال تقلیل داده‌شده که مبلغ ۳۲ر۵ ریال بعنوان وام پنجساله و۵ریال هم بعنوان هزینه انشعاب از مشترکین دریافت میشود وقرار است که سازمان آب تهران تصمیم مزبور را طی اعلامیه‌ای به اطلاع عموم برساند .

تاسیس دفتر راهنمای سیاحان در فرودگاه مهرآباد

درجلسه دیروز شورایعالی‌جهانگردی که دردفترآقای پیراسته‌معاون وزارت کشور تشکیل گردید بنا به پیشنهاد آقای ابتهاج نماینده مجلس شورای‌ملی تصویب گردید که ازطرف سندیکای هتل‌داران تهران دفتر اطلاعاتی برای راهنمائی سیاحان ومسافرین خارجی که بتهران می‌آیند درفرودگاه مهرآباد تاسیس شود.

این دفتر موظف‌است که اطلاعاتی درمورد هتل‌هادر اختیار سیاحان گذاشته وبرای آنان محل اقامت ذخیره‌کند .

برای ایجاد سردخانه بزرك نگهداری گوشت

همانطوریکه قبلا نیز باطلاع خوانندگان رسیده مدتی است که مقامات وزارت کشور وشرکت گوشت تصمیم‌گرفته اند که یك‌سرد-خانه بزرك‌بمنظور نگهداری گوشت درتهران بوجود آورند .

امروز ازیك منبع مطلع درشرکت گوشت کسب اطلاع شد که این‌فکر بمرحله عمل نزدیك شده وقراراست چندروز دیگر کمیسیونی دراداره امور شهرداریها باحضورنماینده شرکت تشکیل‌شده وموضوع ایجاد سردخانه را مورد بررسی قرار دهند .

سردخانه برای نگهداری گوشت درتمام فصول ضرورت داردزیرا درفصل تابستان ازفاسد شدن مازاد گوشت که نسبتا مصرف گوشت درتهران کم‌است جلوگیری میشود ودرفصل زمستان هم که معمولا گوسفند به‌تهران کم وارد شده وگوشت درتهران تاحدودی کمیاب وگران میشود ذخیره سالم گوشت طبق اصول بهداشتی تامین میشود.

سخنرانی در انجمن ایران و امریکا

بطوریکه اطلاع دادیم ساعت شش بعداز ظهر امروز خانم قمر ناصر مدیر عامل جمعیت هفده‌ی ده انجمن ایران و امریکاسخنرانی خواهد کرد .

قبلاقرار بود آقای نخست‌وزیر امروز سخنرانی‌کند ولی سخنرانی ایشان بتعویق افتاد ونوبت ایشان‌به سخنران بعدی که خانم ناصر بودند واگذار گردید .

۲۲ نفر دیگر در وزارت پست وتلگراف بازنشسته شدند

ظرف یکی دوروز اخیر احکام ۲۲نفر دیگر از کارمندان‌بازنشسته وزارت پست وتلگراف وتلفن وادارات تابعه آن درتهران وشهرستانها باین شرح صادر وابلاغ گردید .

آقایان هاشم بایبوردی (تلگراف‌تهران) ـ یوسف‌جمالی (تبریز) محمود محمودی رئیس حسابداری شرکت تلفن ـ محمد حسین مهاجر (مشهد)ـ عباس خاکپور (همدان) ـ احمد کوکلا کارمند اداره‌حمل و نقل ـ حسین ارجمند نیا (پست تهران)ـ حسین سلیمی (زنجان)ـ حسن قربانیان (پست تهران)ـ حسن کاتبی(تبریز) ـ محمداسلامی(سنندج)ـ مهدی‌پورزند(قزوین)ـ عطاءاله‌لطفی(همدان) عنایت‌اله وزیرزاده(سمنان)ـ غلامرضاشریف‌پور (کرمانشاه)ـ حسین‌شعاری ـ فریدون اسحقی ـ(تربت حیدریه ـ کاظم پسیان‌وجهانگیرقوانلو (تلگراف‌تهران)ـ باباخیبری(تبریز) فتح‌اله حشمت(رضائیه) واسداله کاوسی کارمنداداره پست‌وتلگراف اراك.

مرده خور ها

درسومین برنامه فستیوال هنری انجمن ایران‌وامریکا که‌پریشب‌در تالار فرهنك انجام شد نمایشنامه «مرده خورها»اثر نویسنده بزرك ایرانی‌صادق هدایت توسط گروه هنری‌هنرهای زیبای کشور اجرا شد.

همچنین دربرنامه دیشب قطعات موسیقی جاز نوازندگان کشورهای مختلف که‌بعنوان‌نوازندگان‌حرفه‌ای مشغول کارند اجرا شد.

از فردا صبح در رادیو سیتی و سینما ایفل

در ساحل دریا

دوبله شده بفارسی ، درایتالیا

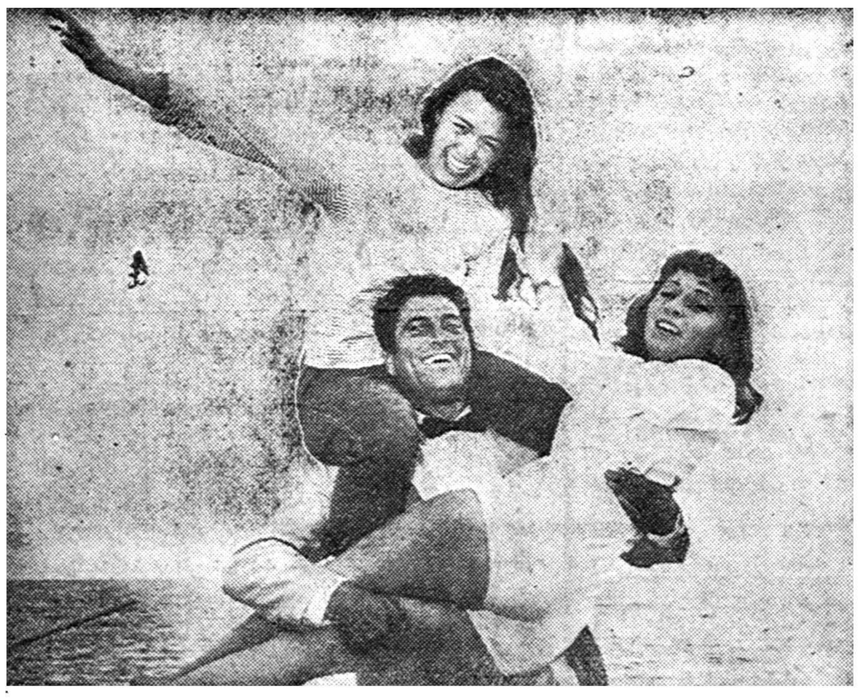

آیاباوجود وزیدن بادهای سرد پائیز

درساحل دریا

خبری هست

آری بیائید ومشاهده کنید

در ساحل دریا

که پایه‌های عشق استوار میشود همیشه خبری هست ؟

شروع سئانسها در رادیو سیتی ۱۰ر۵ صبح ۳ـ۵ـ۷ـ۹ بعدازظهر.

شروع سئانسها درسینماایفل ۱۰صبح ۵ر۲ـ۵ر۴ـ۵ر۶ـ۵ر۸ بعدازظهر.

آ ـ ۲۷۱۹۸

باشتراك

مارتین کارول

راف والونه

رنگی بطریقه وایداسکرین

میلیارد ریال سرمایه‌گذاری در صنعت نساجی

صاحبان صنایع خصوصی دومیلیارد ریال وهشتاد میلیون ریال برای تولید پارچه سرمایه گذاری کرده‌اند

بموجب امار تهیه شده تاپایان شهریورماه ۴۲طرح مربوط بصنایع نساجی وبافندگی بتصویب رسیدهو برای پرداخت وام تصویب شده‌بیانك ملی توصیه شده است .

مبلغی که‌برای اجرای طرحهای‌مزبور مصرف خواهد شد ۳میلیارد‌و۱۸۷ میلیون و۹۹۱ هزار و۸۰۰ ریال می‌باشد .

هزینه ارزی طرحهای مزبورکه‌عبارت از خرید ماشین الات ودستگاههای مختلف دیگر می باشد که یك میلیارد و ۷۷۵ میلیون و ۸۳۸ هزار وسیصد ریال می باشد که توسط صاحبان طرحها تامین گردیده‌است.

درمقابل بکار افتادن سرمایه مزبور جمعا یکمیلیارد‌و ۱۰۸میلیون و۸۷۴ هزارو و۳۰۰ ریال برای قسمت‌اعظم هزینه‌های ریالی وام ازمحل تفاوت ارزیابی پشتوانه توصیه شده است

بقیه هزینه ریالی طرحهای‌مزبوربالغ بر۳۰۴ میلیون و۲۷۹ هزار و۲۰۰ ریال است که‌خود صاحبان طرحها تامین خواهند کرد .

بدین ترتیب میزان سرمایه‌ای که‌با پرداخت وام مزبور توسط مردم بکار افتاده است بالغ بر۲میلیارد‌و۸۰ میلیون و۱۱۷ هزارو ۵۰۰ ریال می‌باشد .محصول طرحهای مزبور بتدریج وارد بازار میشود .

تاسیس یك شرکت عمرانی

چهار میلیون ریال سرمایه این شرکت است

دوشرکت جدید امروز تاسیس شد که‌اولی آن موسوم به‌شرکت سهامی عمرانی وتولیدی زواره است که‌برای انجام هرگونه‌عملیات‌عمرانی‌وکشاورزی وحفرچاه وغیره تشکیل یافته .سرمایه شرکت مبلغ چهار میلیون ریال بمدت نامحدود است ومدیریت شرکت بعهده آقایان محمد ومهدی یزدانی میباشد درمقابل تاسیس این دوشرکت یك‌شرکت قدیمی موسوم به‌شرکت سهامی‌سینما عالم منحل گردید وآقای رضا ملکی بسمت مدیر تصفیه آن انتخاب‌شد.

اطلاعات اقتصادی

رونق بازار مس

تجار مس از سفارشهای بی‌حساب خودداری میکنند

نرخ بهره بمیزان قبلی خود بازگشت

بازار تهران کماکان رونق پائیزه خودرا می‌گذراند و جریان‌رضایت بخشی دارد. حجم پول روبافزایش است و نرخ بهره بمیزان قبلی برگشته است. امروز برای امضاء های درجه یك۱۶ تا۱۸درصد وبرای درجه دو تا۲۱ درصد وبرای درجه سه تا۲۴ درصد بهره گرفته میشد پول شهرستانها کم وبیش بدست بنکدارها وتجار واردکننده میرسد و این‌افزایش درماه‌آینده‌بیشتر خواهد بود زیرامعمولاوعده اجناس‌خریداری شده قبل ازفصل پائیز تاماه آینده تمام میشودوپول آن‌پرداخت میگردد بازار نخ ریسمان خوب وبا رونق است واین رونق فصلی است ونرخ ارقام مختلف‌نخ امروزبشرح زیربود: نخ‌سهام شماره ۲۰ بقچه‌ای ۲۹۷٫۵ ریال‌سهام ده۲۸۷٫۵ریال‌شهناز‌بیست ۳۲۵ ریال شهناز ده ۳۱۷٫۵ریال ممتاز بیست ۳۲۵ریال ممتاز ده۳۱۰ ریال زاینده رود ۲۰بقچه‌ای ۳۱۵ریال ری بیست ۳۰۲٫۵ ریال ۲۰ تابیده ری۳۶۰ریال بازار مس خوب است وقیمت مس تخته وسیم هر دوترقی داشت وعلت آن‌علاوه برفصل‌مصرف گران شدن قیمت در خارج است مظنه امروز درخارج تنی ۹۰۵ دلار بودقیمت‌مس تخته دربازارتهران‌امروز کیلوئی ۸۵ریال وسیم مسی ۸۰ ریال بود. اصولا بازار مس چه در خارج وچه درداخل‌ازمدتها‌پیش‌بسیار خوب است تجار این رشته بااحتیاط‌جنس وارد میکنند بهمین علت دچار رقابت شدید نمیشوند.

قسمتی ازقسط اول اعتبار ۳۵۰ میلیون باقی مانده است

امروز آقای دکتر اهری‌مدیر عامل بانك کشاورزی گفت که‌هنوز قسمت‌اول ازاعتبار ۳۵۰ میلیون تومانی که در سال جاری دراختیار بانك کشاورزی گذاشته شده‌تمام نشده ومیتوان ازاین محل برای امور کشاورزی درحدود مقررات مربوطه ادامه داد.

آقای دکتر اهری بعداضافه کرد بجز آقای حسن امامی که‌بجای آقای گلبر بعضویت هیئت مدیره منصوب شده تغییر دیگری درنظر نیست‌که درهیئت مدیره بانك کشاورزی داده شود .

صادرات سیستان و بلوچستان

درشهریور ماه سال جاری ۵۴۱۱۷۱ کیلو محصولات مختلف کشاورزی بارزشی ۱۶۸۰۳۴۲۱ ریال ازطریق گمرك بلوچستان وسیستان بخارج ازکشور صادر شده است .

تاسیس بورس هیچ ضرر ندارد

یك سرمایه‌دار کوچك ایرانی جزخرید زمین ویامخارج تجملی هیچ راهی برای خرج سرمایه خود درپیش ندارد- مقایسه‌ئی بین یك سرمایه‌دار کوچك ایرانی ویك سرمایه کوچك آمریکائی

موضوع بورس‌درچندهفته اخیر توجه‌تمام محافل را بخودجلب کردهو نظریات مخالفو موافقی ابرازمیشود. دراینجا نظری را که‌یکی‌از علاقمندان نوشته‌اند بنظر خوانندگان عزیزمیرسانیم:

درچند شماره‌اخیر روزنامه محترم اطلاعات درقسمت اقتصادیات‌موضوع بورس سهام شرکت‌ها بسیارمورد توجه واقع شده وهرشب درآن‌نامه شریفه بحثی دراین مورد دیده میشود تااینکه درشماره ۵شنبه ۲۴ مهرماه ازاشخاص ذی‌علاقه دعوت شده بود که‌اگر نظری‌دارند بنویسند تادرج شود .اینك نظر اینجانب :

قبلاز تقدیم پیشنهادات درمقدمه درباره عواملیکه وجود بورس را درمملکتی لازم میکندبحث میشود. درحال حاضر سالیانه بیش از۲۵۰ میلیون دلار (۲۰بیلیون‌ریال) (ودر سالهای آتیه حتی بیش‌از این پیش‌بینی میشود) بعناوین مختلف وارد مملکت میشود .این مقدار البته ازنظر اقتصادی ازبنیه‌تولیدی ما بدست نمی‌آید وبااقتصادتولیدی ما رابطه‌ای ندارد .وقتی این پولها ازراههای مختلف‌بدست‌مردم‌میرسد آنها معمولا دوکار میکنند :۱-برای خرید اجناس مورد مصرفشان‌خرج میکنند. ۲-ذخیره میکنند .پولی که‌ذخیره شده دراین مقاله مورد نظر ماست .ممکنست وقتی کسی پولی درذخیره داشت بخواهدآنرا بکاری بزند تاازآن استفاده ببرد وباسطلاح سرمایه‌اش را راکد نگذارد ،البته این هدف اصلی و نهائی هرمملکت پیشرو میباشد. چنین ممالکی تمام ذخائر ملی از جمله ذخائر مالیشانرا در راه‌فعالیت های تولیدی بکار می‌اندازند .حالا میخواهیم مطالعه کنیم یك ایرانی وقتی پولی‌بدستش‌میرسد ومیخواهد آنرا بکار بیاندازد چه‌راههائی در پیش دارد وبعد آنرا باممالك‌صنعتی وپیشرو دنیا مقایسه خواهیم کرد شاید بتوانیم ازآن نتیجه مورد نظر مانرا بگیریم .یك فردایرانی (حتما چنین فرد ویاافراد را در اطراف خود سراغ دارید)که۱۰-۵۰ویا ۱۰۰ هزار تومان اندوخته دارد میخواهد آنرا بکار انداخته واز آن برای امرار معاش خودو فامیلش کمك بگیرد .چنین‌شخصی اگر بابازار مربوط باشد ووقت‌آن راداشته باشد حتما پولش رابنزول خواهد دادواگربابازار مربوطنباشد یك راه دیگر که بسیار مرغوب و معمولی بود خرید و فروش زمین میباشد که ثابت کرد که اگر دخالت دولت نباشد در شرایط‌فعلی راحتترین وپردر آمد ترین‌راه‌برای استفاده بردن از اندوخته میباشد. پرواضح است که هردوی این‌رویه کوچکترین سودی برای اقتصادیات مملکت ندارد بلکه ضرر آن‌بسیار بزرك وجبران ناپذیرمیباشد . روی همین فلسفه تصمیم اخیر دولت پایه گذاری شده که از معاملات زمین وسفته بازی جلوگیری‌شود. ولی تکلیف مردم چیست آنها پول دارند ،ذخیره ای دارند بایستی‌برای آن کاری پیدا کنند .البته وجودپول در دست مردم سبب میشود عده ای مقدار بیشتری اجناس لوکس و تجملی بخرند .این البته کمك به رونق بازار اجناس وارداتی میکند که خود ضررش برهمه واضح‌است حال بیائیم واتفاق چنین قضیه ایرا در ممالك صنعتی وفعال دنیا مطالعه کنیم .یکنفر آمریکائی ویا اروپائی وقتی پولی بدستش رسید شاید برای بکار انداختن آن بیشتر راه های بیشتری در مقابلش باشد تا برای راکد گذاشتن آن مثلا در آمریکا هزاران شرکت و مؤسسه وجود دارد که میلیونها سهام‌آنها در بازار خرید وفروش میشود و وجود آنها از اندوخته مردم پیدایش یافته است .

تنها در بورس نیویورك روزانه بین ۱٫۵ میلیون تا ۳٫۵ میلیون سهام خرید وفروش میشود .در بین‌این سهام همه جور کارخانه و همه‌جور در آمدی وجود دارد .از اینها که بگذریم شرکتهای بیمه هستندکه مقداری از درآمد مردم را بخود جلب میکنند که بعد بنوبه خود به کارهای تولیدی میاندازند و یابه موسسات تولیدی وام میدهند .

همچنین اوراق قرضه های ملی مملکتی و ممالك خارجی وجوددارد که مردم خرید وفروش میکنند‌در آمریکا کار طوری ترتیب داده‌شده که شخص حتی برایش صرف نداشته باشد که یك مقدار از ثروتش را بصورت یك خانه چند طبقه با ۱۰تا ۲۰ اطاق برای دوسه نفر از جریان بیاندازد .یکنفر خانه دار از ۲تا صدی ۷ قیمت خانه‌اش را بایستی سالیانه مالیات بدهد (درسانفرانسیسکو مالیات‌برمستغلات در حدود صدی ۷ میباشد ، یعنی خانه ۱۰۰۰۰ دلاری ۷۰۰ دلار مالیات میدهد) بدین ترتیب مردم بیشتر ثروت خودرا در خرید و فروش سهام موسسات تولیدی‌بکار میاندازند که مالیات کمتری بآنها تعلق میگیرد. حال که متوجه‌شدیم وجود شرکتهای سهامی برای پیشرفت اقتصادیات مملکت لازم است بایستی یك چیز رادر نظر بگیریم . در حال حاضر درشرکت های بزرك ما بیش‌از چهار پنج‌نفر سهامدار کلان وجود ندارد وکمتر شرکت سهامی بمعنی واقعی حتی مثل زمان اعلیحضرت فقید وجود دارد . این موضوع فقط مربوط بعدم اطمینان مردم بیکدیگر نیست چنانکه در رونق اقتصادی قبل‌از ۱۹۲۹ آمریکا شرکتهائی بعناوین مختلف تشکیل گردید و عده زیادی گول شیادی موسسین و رونق اقتصادی وقت را خوردند و مقدار/زیادی سهام باین نحوفروش رفت. رکود ۱۹۲۹ یکمرتبه چشم چنین سهامدارانی رانیز بازکردو متوجه شدند نه شرکتی وجوددارد و نه سرمایه‌ای همه هیچ بهیچ‌شده است. چنانکه در سال ۱۹۳۳قوانین بسیار مفید و مثبتی برای تحکیم پایه و اساس شرکتها از کنگره آمریکا گذشت که طرز کار شرکتها و حقوق و حدود روسا و غیره را معین میکرد .

در خاتمه پیشنهاد میکنم بایستی قبل‌از هر چیزی اعتماد و اطمینان مردم را بکار شرکتها جلب کنیم. البته مفید خواهد بود اگر یك هیئتی مامورشود که قوانین‌شرکت هارا در آمریکا بخصوص آن قوانینیکه بعداز رکود ۱۹۲۹ از کنگره گذشته است دقیقا مطالعه کند و قوانین موجوده راتا جائیکه ممکن است باآن وفق دهد.همچنین بایستی سرمایه‌گذاری در کارهای غیر مولد و نزول‌خوری و سفته‌بازی و خرید وفروش املاك لم‌یزرع بمنظور تجارت و داشتن دهاتیک صاحب آن نمیتواندشخصا دراداره امور آن حضور داشته باشد با شدت مخالفت و جلوگیری شود. در همین حال کارهای مولد بنحو مثبتی تشویق و ترغیب شوند . در چنین شرایطی وجود بورس نقش مهمی را بازی خواهد کرد و وجود آن در حال حاضر هیچگونه ضرری ندارد بلکه مرکزی میشود که کم‌کم مردم بطرز کار و عمل آن آشنا میشوند که این خود بسیار مفید و بجاست .

مهندس ناصر محتمدی

اخبار خارجه

رکورد میزان محصول گندم بدست آمد

«بنسن» وزیر کشاورزی آمریکا گزارش داد که‌دریك مزرعه‌آزمایشی که‌دارگن آمریکا ترتیب داده‌شده بود نسبت میزان محصول گندم‌بقدری زیاد بوده است که‌تاکنون درهیچ نقطه‌ای ازآمریکا ونقاط دیگر جهان سابقه نداشته است .

دومزرعه مزبور توانسته‌اند ازهر جریب زمین ۱۰۰ بوشل‌محصول بدست آورند (یك بوشل پیمانه‌ای است بظرفیت ۳۶ لیتر)

۴۰ دسته دامپزشك مشغول فعالیت هستند

وزارت کشاورزی اطلاع میدهدکه هفته گذشته ۴۰ دسته‌از مامورین سیار دامپزشکی درنقاط مختلف کشور مشغول مبارزه باامراض دامی بوده‌اند وتعداد ۳۰۱۸۶۹ سر دام‌را علیه بیماریهای واگیر مایه‌کوبی و ۱۳۴۲۵ سردام‌بیمار را درمان‌کرده‌اند.

تشکیل سمینار دفع آفات در تهران

بمنظور تبادل نظر راجع‌به‌سایر حاصله‌دررمیه ـ وبیماری های نباتی و پیشرفتهائی که در این رشته درایران‌وجهان‌حاصل‌شده‌سمیناری بنام سمینار دفع آفات در وزارت کشاورزی اداره کل بررسیها وآفات‌قرنطینه تشکیل می گردد جلسات سمینار مزبور مرتباهمه‌هفته‌دروزهای سه‌شنبه منعقد خواهد بود .

اولین جلسه سمینار امروزدرمحل موزه دفع‌آفات وبررسی های قرنطینه افتتاح گردید وسخنرانی‌هائی توام با فیلم و عکس ایراد شد وروز باین جلسات برای کلیه علاقمندان ومالکین وزارعین آزاد است .

اقدام ومطالعه برای

تاسیس کارخانه کنسرو وروغن کشی در بندر پهلوی

دراطاق‌بازرگانی بندرپهلوی‌پیشنهادی طرح شد که‌شرکتی برای تاسیس کارخانجات کنسروسازی وروغن کشی‌و بادام‌زمینی و کنجد‌تشکیل‌شود این پیشنهاد مورد موافقت اعضای اطاق قرار گرفت وقرارشد که‌برای تاسیس آن ازمحل اعتبارات پشتوانه اسکناس کمك گرفته شودو همچنین قرار شد باآقای رئیس اصل چهار که‌دراین ماه به‌بندرپهلوی میرود مذاکره شود تاازاین طریق هم کمکی اخذ شود این کمك فنی ومشورتی خواهد بود وپس‌از مذاکرات‌مفصل تاسیس شرکت موکول بخاتمه این مذاکرات ومطالعه گردید که‌درآینده نزدیك بعمل خواهد آمد .

آگهی مزایده فروش ماشین‌آلات اسقاط

شرکت‌ملی نفت ایران ۲۱۵ قلم ماشین‌آلات ساختمانی ومتحرك اسقاط و قراضه از قبیل‌تراکتور -جرانقال - غلطك - ماشین‌جوشکاری سنك خردکن - پویلر اسفالت - بتونیر - کمپرسور - تلمبه آب ژنراتور - کامیون - یدك‌کش - کامیون حمل‌لوله و مقداری اشیاء مختلف فلزی اسقاط و قراضه و۱۷ عدد شاسی قراضه و ۲۷۱ حلقه لاستیك اسقاط (بوزن تقریبی ۳۵۰ تن) موجود درمحوطه انبار مازاد شرکت در اهواز راکلا و یکجا ازطریق مزایده بفروش میرسانند :

۱- داوطلبان میتوانند بامراجعه بدائره امور بازرگانی شرکت‌ملی نفت ایران در خرمشهر لیست وشرایط قرارداد راملاحظه واشیاء مورد مزایده رانیز درمحل معاینه و قیمت پیشنهادی خودرا باقید رؤیت‌و اطلاع کامل از شرائط قرارداد و کمیت و کیفیت جنس کلا ، یکجا بریال تعیین نمایند .

۲- پیشنهاد دهندگان باید مبلغ ـ ر۲۰۰٫۰۰۰(دویست هزار ریال) بعنوان سپرده بیکی ازحسابهای شرکت ملی نفت‌ایران درشعبه های بانکملی ایران اهواز ۶۰۲۰ آبادان ۸۴۳۰ خرمشهر ۳۶۵۰ یاصندوق شرکت در خرمشهر واریز نموده و قبض رسید راضمیمه پیشنهاد نمایند درصورتیکه برنده مزایده در ظرف مدت پانزده روز پس‌از تاریخ ابلاغ از امضای قرارداد وانجام معامله خودداری‌نماید سپرده‌وی بنفع شرکت ضبط خواهد گردید و پیشنهاد دهنده حق هیچگونه اعتراضی‌را ندارد چك بعنوان سپرده پذیرفته نخواهد شد .

۳- به‌پیشنهادات مبهم - مشروط وفاقد قبض سپرده ترتیب‌اثر داده‌نخواهد شد .

۴- شرکت درقبول یارد هریك یاکلیه پیشنهادات واصله‌مختار است .

۵- داوطلبان باید پیشنهادات خودرا در پاکتهای لاك‌و مهرشده قرار داده ودر ظهرپاکت جمله مربوط بمزایده اشیاء اسقاط ، قراضه انبار ماشین آلات اهواز نوشته وحداکثر تاساعت دوبعداز ظهر روز سه‌شنبه ۲۰ آبان ۱۳۳۷ بدفتر شرکت ملی نفت ایران اطاق شماره ۱۷ اداره‌مرکزی خرمشهر در مقابل رسید تسلیم نمایند .

شرکت حداکثر تایکهفته پس‌از تاریخ دریافت به پیشنهادات‌واصله رسیدگی و برنده مزایده را تعیین و ابلاغ مینماید .

۶- سپرده نفراول و دوم تا امضاء قرارداد نزد شرکت باقی خواهد ماند ولی سپرده سایرین بلافاصله مسترد خواهد شد .

آگهی مزایده قبلی‌مربوط باین کالا (۳۵۰ تن) بدینوسیله ملغی میگردد .

سازمان شرکت ملی نفت ایران در حوزه قرارداد خرمشهر

۳-۱ آ-۲۷۲۰۰

رکود بازار سیمان

بازار موزائیك بارونق است- تقلیل مصرف چطائی

بازار مصالح ساختمانی درهفته گذشته سخت تر بود و باآنکه خرید آجر نسبت بفصل مصرف رضایت بخش بود در عوض بازار سیمان چندان فعالیتی نداشت و یکی از علل اساسی آن عرضه و زمینه زیاد سیمان ببازار است سیمان مشهد و شیراز بمناسبت دوری راه و صرف نکردن قیمت تهران بمرکز حمل نمیشود. ملت دیگر این رکود افزایش سهمیه سیمانکاران است و سازمان برنامه برای مبارزه با بازار سیاه و همچنین تامین احتیاجات سیمانکاران سهمیه‌بیشتری در اختیار سیمانکاران گذارده است.

قیمت سیمان ری و تهران به ۲۲۰۰ ریال رسید. سیمان شمال در بازار ۲۱۷۰ ریال و تحویل در کارخانه ۲۰۵۰ ریال است. اصفهان تحویل تهران ۲۲۰۰ ریال سیمان انگلیسی بشکه‌ای ۹۸۰۰ ریال و پاکتی ۹۲۰ ریال بود. مظنه آجر مثل هفته قبل ۴۶۰ تا ۴۸۰ معامله شد. اما بازار موزائیك خوب و بارونق بود. مظنه ارقام مختلف موزائیك بشرح زیر است: آجر ساده متر مربع ۵۰ تا ۷۰ ریال موزائیك ایرانی ۷۰ تا ۱۰۰ ریال الوان ۹۵ تا ۲۴۰ ریال آجر ونکس ۷۰ تا ۹۰ ریال لوله سمنتی ده سانتی ۱۵ تا ۲۲ ریال ۱۵ سانتی ۲۰ تا ۲۷ ریال ۲۰ سانتی ۳۵ تا ۵۰ ریال ۳۰ سانتی ۶۵ تا ۹۰ ریال جفل سانتی ۱۲۰ تا ۱۵۰ ریال ۵۰ سانتی ۱۶۰ تا ۲۰۰ ریال. بازار گچ و آهك خوب است و قیمت گچ سفید ۱۰۵ تا ۱۱۰ ریال گچ سیاه ۱۴۰ تا ۱۶۰ ریال آهك خرواری ۱۰۵ تا ۱۰۰ ریال است. مصرف جطائی کمتر شده و قیمت آن مثل هفته قبل بود .

آگهی تغییر برنامه قطار مسافری تهران- تبریز

نظر به انقضای فصل و سردی فوق‌العاده هوادر قسمتهای مختلف خط تهران - تبریز برنامه حرکت قطار های مسافری سریع‌السیر وعادی درخط مزبور از تاریخ ۱۰٫۸ر۳۷ بشرح زیر تغییر مینماید .

قطار سریع السیر

حرکت از تهران ساعت ۱۵٫۱۰ همه روزه — ورود بتبریز ساعت ۸٫۴۵ روز بعد

حرکت از تبریز ساعت ـ ۱۹ همه روزه — ورود به‌تهران ۱۲٫۴۰روز بعد

قطار عادی

حرکت از تهران ساعت ۱۹٫۴۵همه روزه — ورود به تبریز ساعت ۱۵٫۵۵ روز بعد

حرکت از تبریز ساعت ۱۱ همه‌روزه — ورود بتهران ساعت ۷٫۴۰ روز بعد

ضمنا مسافرین میمقصد ازوبا کمافی‌السابق‌روزهای دوشنبه با قطار سریع‌السیر بدون توقف‌در تبریز یکسره بجلفای شوروی اعزام و مسافرین‌وارده از جلفای شوروی نیز روز های سه شنبه‌هر هفته مستقیما از جلفای ایران بتهران حرکت می‌نمایند .

۲-۱ آ-۲۷۱۷۶ راه آهن دولتی ایران

سینماهای

که همواره نمایش دهنده بهترین فیلمها از بزرگترین کشورهای سازنده فیلم بوده است بادقت تمام ازمیان تعدادی محصولات سینمائی یك فیلم فوق‌العاده عالی انتخاب کرده که در تمام ممالك جهان بااستقبال بی‌نظیر روبرو شده وکلیه تماشاچیان ومنتقدین سینمائی باتفاق آراء آنرا یك شاهکار بی‌نظیر وغیرقابل رقابت بشمار آورده‌اند

ازصبح روز چهارشنبه

زیباترین وبهترین‌فیلم ازداستانهای‌شیرین‌هزارویکشب‌که بالویترین تکنیك سینمائی ساخته شده است

گل بغداد

شاهکار (تمام رنگی) محصول کشور ایتالیا

برنده جایزه ونیز

بادیدن این فیلم تصدیق خواهید کرد که تاکنون شاهکاری باین زیبائی وشیرینی ندیده‌اید

شروع سانسها: ۱۰٫۵ صبح- ۲٫۵- ۴٫۵- ۶٫۵ و۸٫۵ بعد ازظهر

آ-۲۷۱۹۴

معاون وزارت کشاورزی افغانستان گفت نتایج کنفرانس ترویج رضایت بخش بود

دیشب آقای غلام صدیق اچکزی معاون وزارت کشاورزی افغانستان که‌درکنفرانس ترویج بریاست کنفرانس انتخاب شده بود درباره‌نتایج کنفرانس (که‌دیروز خاتمه یافت) اظهار داشت :

نتایج این کنفرانس ازهرجهت رضایت بخش بود وماازتجربیات این کنفرانس درکشور خود برای توسعه امر ترویج استفاده خواهیم کرد.

همچنین درضیافت شامی که‌دیشب ازطرف وزارت کشاورزی بافتخار اعضاء کنفرانس درهتل دربند داده شد آقایان سر لشگر اخوی، وزیر کشاورزی ومصطفی نماینده سازمان خواربار جهانی دراپران وحلیم‌نجار معاون آقای مصطفی درمورد نتایج سود بخش این کنفرانس نطقهای مفصلی ایراد کردند .

راه آهن دولتی ایران باینوسیله باطلاع بازرگانان وسایر افراد ذینفع میرساند که در ترخ کرایه حمل چوب (باستثنای هیزم و چوب های صادراتی که‌مشمول تخفیف جداگانه میباشد) از ایستگاههای ناحیه راه آهن شمال به مقصد تهران بمیزان بیست درصد تخفیف مقرر داشته و این تخفیف تا آخر آبانماه ۱۳۳۷ بر قرار خواهد بود

راه آهن دولتی ایران

آ-۶۹۷۲ ۳-۵

عرض تبریك مدیرروزنامه مجاهد

روز چهارم آبان ماه در مراسم سلام هنگام شرفیابی مدیران جراید و مجلات آقای علی‌مجاهدمدیر روزنامه مجاهدچاپ‌اصفهان‌خطابه زیررا حضور شاهنشاه معروض داشت :

شهریارا :غلام جان‌نثارازاینکه دیروز و امروز افتخار آنرا پیدا نموده به پیشگاه انور شاهانه بار یابد خدای بزرك را شاکر و سپاسگزار ست .

چاکر مفتخر است احساسات پاك قاطبه اهالی شاهدوست استان م (اصفهان) را بمناسبت میلاد مسعود شاهنشاه معظم بحضور انور عظیم‌الشان عمیقانه تهنیت عرض نماید .

شاهنشاها : امروز بمناسبت سعی بلیغی که ازطرف ذات مبارك ملوکانه و دولت مبعوث شاهنشاه بمناسبت ایجاد امنیت بی‌مانندی در سراسر کشور ابراز شده واثرات عمیق آن درکلیه شئون حیاتی اجتماعی وسیاسی کشور هویدا گردیده مردم شهر اصفهان را بترقیات شگرف و دوزافزونی واداشته و بهمین لحاظ‌تاکنون چندین کارخانه بزرك که شاید درخاور میانه نظیر آنها کمتر دیده شود درداخل و خارج ازشهر اصفهان تاسیس یافته و بیکاری ازشهر تاریخی اصفهان رخت‌بربسته است . مردم هنرپرور اصفهان از پیشگاه پدر تاجدارخود اتصال خط راه‌آهن سرتاسری رااز راه ازنا باصفهان استدعا دارند تا چنانچه اراده ملوکانه بدان تعلق گرفت اوامر موکدی صادر فرمایند که درصورت امکان این آرزو و آمال دیرینه اصفهانی برآورده شود.

اعلیحضرتا :جرایدمملکت‌ازدرگاه باری تعالی استعانت میجویند که‌این روز بزرك وتاریخی (چهارم .آبان) راهمیشه بشاه پرافتخار ما و ملت وفادار ایران میمون ومبارك گرداند و پادشاه رئوف و رعیت‌پرور ملت مارا درکنف عنایت خود ازجمیع بلیات مصون و محفوظ بدارد . همه ماتحت لوای یك شعاریم . شاهنشاه پاینده باد

موافقتنامه فرهنگی ایران وپاکستان

۷ ماده از موافقتنامه فرهنگی ایران وپاکستان‌که دیروز در وزارت امورخارجه امضاء ومبادله گردید درشماره گذشته چاپ شد. اینك دنباله موافقتنامه.

ماده هشتم

هریك از طرفین متعاهدین طبق استعداد و به نسبت احتیاجات خود دارمندان رسمی دولت طرف دیگر را هر شخصی راکه از طرف آن دولت‌برای فراگرفتن تعلیمات لازمه درموسسات فنی ـ علمی و صنعتی خود معرفی میشوند خواهند پذیرفت .

ماده نهم

طرفین متعاهدین سعی خواهند نمود که توسعه روابط فرهنگی‌میان دوکشوررا از طریق مشروحه درذیل تشویق و ترغیب نمایند .

۱ـ اعزام هیئت‌های علمی وفرهنگی

۲ـ عاهن کنسرت .

۳ـ ایراد سخنرانی

۴ـ تهیه نمایشگاه هنری

۵ـ اعزام هیئت‌هائی ازدانشجویان

۶ـ ایجاد همکاری بین موسسات و انجمنهای علمی و هنری و ادبی و هر موسسه دیگری که بمنظورتوسعه علم و فرهنگ ایجاد شده باشد .

۷ ـ ایجاد تسهیلات برای مبادله کتب و نشریه ها و کتب خطی و اشیاء هنری و کتیبه ها .

۸ـ نشان دادن فیلمهای سودمند و برقراری برنامه های رادیوئی .

ماده دهم

طرفین متعاهدین دانشمندان ـ ادبا و هنرمندان خودرا در تالیف وایجاد آثاری که اتباع یکی‌از طرفین متعاهدین را باوضاع کشور طرف آشنا میسازد با اعطای جایزه و پاداش تشویق و ترغیب خواهند نمود.

ماده یازدهم

این موافقتنامه که بایدطبق‌مقررات قانون اساسی بتصویب دولتین‌ایران وپاکستان برسد ۱۵ روزپس‌ازمبادله اسناد ومدارك مصوبه که درتهران بعمل خواهد آمد بموقع اجراگذارده خواهد شد .

ماده شانزدهم

این‌موافقتنامه برای‌مدت نامحدودی بقوت‌خود باقی خواهد ماندمگرآنکه یکی‌از دولتین متعاهدین‌آنرا با۶ ماه اخطار قبلی فسخ نماید .

این موافقتنامه بزبانهای فارسی و انگلیسی تنظیم گردیده وچنانچه اختلافی در تفسیر آن روی دهدمتن انگلیسی آن معتبر خواهدبود.

و تبلیغات زیان بخش نباشد .

ماده دوازدهم

طرفین متعاهدین موافقت میکنند که مسافرت دستجات فرهنگی ورزشی و پیش‌آهنگی را متقابلا به کشورهای یکدیگر تشویق نمایند و حتی‌المقدور تسهیلات ممکن را در اختیار آنان گذاشته و منجمله وسائط نقلیه دولتی را بانرخهای ویژه در دسترس آنان بگذارند .

ماده سیزدهم

طرفین متعاهدین تاسیس مؤسسات وانجمنهای مشترك اجتماعی‌وفرهنگی را در کشورهای خود تشویق‌وترغیب خواهند نمود این انجمنهاومؤسسات تابع مقررات کشوری خواهند بود که‌در آن بوجود می آیند .

ماده چهاردهم

برای تضمین‌حسن‌اجرای‌این‌موافقت نامه طرفین متعاهدین‌در صورت‌لزوم کمیسیونی در ایران متشکل ازجناب آقای وزیرفرهنگ ورئیس هیئت نمایندگی سیاسی‌پاکستان‌در تهران ودر پاکستان متشکل از جناب آقای وزیرفرهنك ورئیس هیئت‌نمایندگی ایران در کراچی‌ونمایندگانی که‌از طرف دولتین متعاهدین ممکن است انتخاب گردند تشکیل خواهند دادو وظایف کمیسیون های مزبور عبارت خواهد بود از :

۱ـ نظارت براجرای این‌موافقتنامه

۲ـ دادن توصیه‌ها وپیشنهادات‌لازم بدولت متبوعه خودراجع بطرزاجرای این موافقتنامه این کمیسیون‌هااقلا سه‌سال یکبار بنوبت در ایران و پاکستان تشکیل جلسه مشترکی خواهند داد.

ماده پانزدهم

این موافقتنامه که بایدطبق‌مقررات قانون اساسی بتصویب دولتین‌ایران وپاکستان برسد ۱۵ روزپس‌ازمبادله اسناد ومدارك مصوبه که درتهران بعمل خواهد آمد بموقع اجراگذارده خواهد شد .

ماده شانزدهم

این‌موافقتنامه برای‌مدت نامحدودی بقوت‌خود باقی خواهد ماندمگرآنکه یکی‌از دولتین متعاهدین‌آنرا با۶ماه اخطار قبلی فسخ نماید .

این موافقتنامه بزبانهای فارسی و انگلیسی تنظیم گردیده وچنانچه اختلافی در تفسیر آن روی دهدمتن انگلیسی آن معتبر خواهدبود.

یادداشتهای مسافرت اصفهان

همه پنجره‌ها بیك طرف باز نمیشود

یادداشت‌های مسافرت آقای شاهرودی‌نماینده‌اعزامی اطلاعات که همراه هیئت اعزامی بهداری برای تهیه گزارش بقریه سوه محل سکونت مرد۱۸۵ساله رفته بود ازامروز بنظرخوانندگان‌گرامی میرسد

سالن فرودگاه شلوغ بود ،ولی من بهیچوجه متوجه این موضوع نبودم ،قدمهایم نابخود راه را از میان انبوه جمعیت سالن باز کرده، مرا تاشکم هواپیما پیش برد . کنار پنجره یك صندلی خالی‌بود وانتظار مسافری رامیکشید. فکر کردم: چه خوب شد ،حالاکنارپنجره می‌نشینم واز بالا زمین را زیر پایم میگذارم وچشمهایم را از لذت‌دیدار کوهها وکویر ها ودشتها ودهکده های بین راه پرمیکنم ،چند دقیقه بعد مهماندار هواپیما مرا درجای خود بندی کرده بود و صدائی‌جز غرش پروانه ها بگوش نمیرسید.

مسافری مثل من، وقتیکه برای اولین بار خودش را کولبار هواپیما میسازد ،دلهره دارد ، شوق دارد، خیالاتی است ،اما نمیخواهدبدلش بد راه بدهد و تا بلند شدن هواپیما هزار جور فکر توی دیك سر او میجوشد ، ولی وقتیکه هواپیما خودش را از روی باند کند دیگر همه‌اینها برایش بادهوا میشود .

من هیچ نمیدانم مسافر کنار دستی من که تنها میتواند پشت گردن جلوئیش را به بیند واز چپ وراست هم دو نیمرخ در اولین‌نظر گاه اوست ، دچار چه نوع فکر- هائی است ،ولی فکر میکنم حتما آرزویش این است که جای من باشد .برای او در این لحظه کنار پنجره قرار گرفتن خوشبختی بزرگی است ومن اکنون از این خوشبختی مملو هستم .کم کم تصورات دیگری بسرم میزند و خودم را زندانی می‌بینم وبیدادناله- هائی میافتم که‌روزی «اسکاروایلد» شاعر از زندان «ریدینگ» آنرا سرداده بود .

فکر کردم این ناله ها را همه آنهائیکه مثل من از پنجره‌ای به بیرون نگاه میکنند ،سرمیدهند .

بعد بفکرم رسید که همه پنجره‌ها بیك طرف باز نمیشود واسکاروایلد از پائین پنجره را دیده و گفته‌بود «از پنجره‌ایکه زندانیان آسمانش میخوانند ...» در صورتیکه‌پنجره هواپیما در کنار است و مسافراز این پنجره زمین و زندگی ،کوهها ودشتها وراههائی‌راکه مثل طناب سپیدی در قلب بیابانها ولو شده است ، می‌بیند ومن مسافری‌بودم که میخواستم باتمام وجودم همه آنچه را که می‌بینم با چشمهایم قدرت بدهم .

زیر نظر من بیابان پهن شده و تپه ماهور ها با شیار های مار ـ پیچشان به ماسه هائی‌میمانند که با یك فوت از میان میروند و ماسه ها تا لبه آسمان ادامه دارد وآسمان آبی‌است وتاکمر پنجره کنارمن پائین آمده است .

دیگر صدای غرش پروانه‌ها با گوش من‌آشناست‌وبصدای زنانه‌ای که میگوید: نصف راه‌راآمده‌ایم، سرم راروی گردن می‌چرخانم نگاهم ازگفتنهای اسپورتی اش به‌بالامیخزدو ازپاهایش میگذرد. دامن آبی‌وپیراهن قرمزی به‌تن کرده است.دلم‌میخواهد مثل پیشاهنگها بوده ویك‌دستمال زرد دورگردنش پیچ میخورد بصورتش نگاه‌میکنم، لبخندی روی لبهایش افتاده است‌و بی‌تفاوت همه‌مسافران رازیرنظر دارد.

اوبی‌تکان درجای خودش‌ایستاده بود وچشمهایش دنبال مسافری میگشت که‌دستوری داشته باشد. من کاملا متوجه اوشده بودم ولی بعدفکر کردم بهتراست بازهم از پنجره بیرون رانگاه کنم.

دربیرون زمین هموار- بوده وتا دوردستها سفیدی میزد آفتاب بدن همه‌جارا لمس‌کرده بودوآدم عطش کویر رابخوبی حس میکرد. کم‌کم دامنه‌ها پیش می‌آمدند و مانند امواجی کمسنك شده‌باشند بنظر میرسیدند .بعد کوهها ودر پشت‌آنها کشتزارهای دروشده گندم ودهکده‌هائی که‌بشکل‌ماکت کوچکی بودندوباغستانها وخیابانها وگنبدهائیکه ماکتشهر رافیروزه نشان میساختند .هواپیمارا بجانب خود کشیدند.

دربالای این‌ماکت که‌هردم‌بزرگتر میشد سرعت هواپیما پائین می‌آمد وگلدسته‌ها ومساجد واضحتردیده میشدند. حدود کوچه‌ها وخانه‌ها مشخص میشود وصدای پاشنواخت هواپیما ازاوج خود میافتاد.

کم‌کم فرودگاه زیرپال‌این‌پرنده آهنین گسترده‌تر میشدو جنب و جوش واضحی دردرون آن بچشم میخورد.

شهر کاشی‌وآفتاب

وقتیکه ازپله‌ها پائین می‌آمدم چشمم بایك‌نظر همه‌جارا برانداز کرد .آفتاب به‌آخرها وکاشیهای بناهای فرودگاه میتابید ونسیم‌خنك ساعت ۱۰صبح شهرکاشی‌وآفتاب دستها وسروصورتم راماش میداد ومن ازدیدار واحساس‌این‌فضاسرشار لذت شده‌بودم.

گرچه برای مسافرینی که‌ازپیش خودراآماده دیداراین شهرمیکنند کاشیها وبناها «اصفهان» را در ذهنشان میریزدولی تابلوی«فرودگاه اصفهان» که‌در مدخل سالن‌قرار دارد این‌نام راباصراحت بیشتری بیان میکند ومن وقتیکه اززیراین تابلو گذشتم چشمهایم دنبال نمایندگان «اطلاعات» میگشت.

آگهی بانك رهنی ایران

صندوق پس انداز مسکن بانك رهنی ایران به اطلاع مشتریان محترم خود میرساند که برای پرداخت اقساط پس‌انداز از اول-آبانماه ۱۳۳۷ بعد از ظهر ها از ساعت ٤ الی٦ونیم به باجه های بانك در خیابان اسلامبول مراجعه فرمایند قبل‌از ظهرهاوجهی بابت اقساط حساب‌پس‌انداز مسکن پذیرفته نخواهد شد.

۱ـ۳ آ ـ۲٦۱۳۸ صندوق پس انداز مسکن بانك رهنی‌ایران

آگهی خرید دوره‌های روزنامه اطلاعات

اداره روزنامه اطلاعات بمنظور تکمیل دوره‌های مکرر روزنامه‌اطلاعات ومجله اطلاعات هفتگی دوره‌های منتشره از سال ۱۳۰۵ الی ۱۳۳۵ را خریداری مینماید از دارندگان خواهشمندیم بکتابخانه اطلاعات مراجعه نمایند. ۱ـ۳

یك عمر تختخواب

تختخوابهای انگلیسی ونو

تهران اروپ میدان فردوسی آ ـ۲٤۸۷٤ ۱ـ۱۰

چاپ هفتم

منطق

نگارش آقای دکتر ناصرالدین صاحب‌الزمانی منتشر شد. ناشر مطبوعاتی عطائی‌ناصر خسرو.

آ ـ۲٦۳۹٦ ۱ـ۲

بقلم دانشمندمحترم

محمد جواد تربتی

فلسفه نوین ٦ ادبی

منطق « «

روانشناسی ٥ ادبی

مرکز فروش شمس العماره خیام ۱ ـ۳ آ ـ ۱٦۳۳۹

کنکاسور

سنك شکن انگلیسی مخصوص مقاطعه کاران چند دستگاه رسیده

تهران اروپ ـ میدان فردوسی ۱ـ٥ آ ـ ۲٤۰۸۲

آبادان

دکتر ناصر برجیس

از مسافرت اروپا مراجعت‌نموده وهمه‌روزه صبح‌وعصر از بیماران محترم پذیرائی مینماید .

چهارراه زند ـ طبقهٔ فوقانی داروخانه‌آفتاب

۱ـ۳ آ ـ۲٦۱٥۲

آگهی دعوت مجمع عمومی عادی

شرکت سهامی آبیاری آذربایجان باطلاع کلیهٔ سهامداران‌میرساند که جلسهٔ مجمع عمومی‌عادی سالیانه شرکت ساعت٦ بعدازظهر روز پنجشنبه ۱٥ آبانماه ۱۳۳۷ درمرکز شرکت واقع درمحل‌بنگاه‌مستقل آبیاری تشکیل میشود خواهشمند است یا شخصا ودرجلسه حضور بهمرسانیدیم ویا نماینده خودرا کتبا برای حضور درجلسه معرفی‌فرمایند

دستور جلسه عبارتست از:

۱ـ استماع گزارش بازرسان وهیئت‌مدیره شرکت وتصویب ترازنامه سنوات ۳٥ و۱۳۳٦.

۲ـ تصویب برنامه‌های اجرائی سنوات ۱۳۳۷ الی آخرسال۱۳۳۹

۳ـ تجدید انتخاب هیئت مدیره شرکت

٤ـ انتخاب دونفر بازرس

آ ـ۲٥۹۷۸ ۱ـ۲ شرکت‌سهامی آبیاری آذربایجان

داروخانه های شبانه روزی بنگاه کل داروئی ایران

طبق دستور جناب آقای وزیر بهداری جهت تامین احتیاجات داروئی ورفاه حال بیماران تعداد چهار داروخانه بشرح زیرازطرف بنگاه کل‌داروئی ایران در تمام ساعات شبانه روز مفتوح وبرای تامین وتحویل نسخه های اهالی محترم پایتخت از هرلحاظ مجهز وآماده میباشند .

۱ـ داروخانه شماره ۱ میدان ۲٤ اسفند روبروی ستاد ژاندارمری تلفن شماره ٤٤۳٥۱

۲ـ داروخانه‌شماره ۲بازارکوچه تکیه‌دولت تلفن‌شماره ۲۰۳۸۷ .

۳ـ داروخانه شماره ۳شهرری تلفن شماره ۲۸۱۷۱ .

٤ـ داروخانه شماره ٦انتهای‌سی متری‌تلفن شماره ۲۲۱۷۸ .

بنگاه کل داروئی ایران

آ ـ۲٦۷۸٦ ۱ـ٦

قابل توجه

کارخانه‌صندوق‌نسوزخرم

توانسته است بانصب ماشین آلات جدید درقیمت فرآورده‌های خود تخفیف کلی بدهد

برای مشاهده مصنوعات جدید کارخانه خرم‌به فروشگاه صندوق‌نسوز خرم‌خیابان فردوسی شمالی مراجعه فرمائید تلفن ۳۸٦٤٤

۱ـ۱۰ آ ـ۲٥۲۲۰

خبرنگاران ما از شهرستانها اطلاع میدهند

اهالی گرگان و گنبد کابوس در انتظار مقدم شاهنشاه میباشند

دوروز قبل آقای ذوالفقاری استاندار استان دوم باتفاق تیمسار سرتیپ پهلوان فرمانده نیروی مقاومت ملی شمال وآقای مشایخی مدیر کل فرهنگ استان بگرگان وارد شد. استاندارابتدا ازپرورشگاه خیریه ثریا وتاسیسات نوبنیاد انحصارات گرگان بازدید نمود وسپس طبقات مختلف وروسای دوائر دولتی از ایشان دیدن کردند. آقای میرشهیدی ازطرف اهالی شهر احتیاجات گرگان را باطلاع استاندار رسانید وتاکید نمودکه‌اهالی ازلحاظ آب آشامیدنی درمضیقه‌اند آقای استاندارگفت‌درپاسخ گفت‌خبر مسرت بخشی که میتوانم به آقایان بدهم اینستکه گویا اعلیحضرت همایونی ظرف همین چند روز بگرگان وگنبد کاوس تشریف فرما شوند وبعد افزود اتصال راه‌آهن بندرشاه و گرگان بزودی عملی میشود وباتشکیل انجمن شهر مسئله آب آشامیدنی نیز حل خواهد شد. حاضرین درجلسه ازخبر تشریف‌فرمائی شاهنشاه بگرگان وگنبد ابراز مسرت فوق‌العاده کردند واکنون اهالی این‌دوشهر درانتظار مقدم شاهنشاه میباشند.

بکدام مرجع پناه ببرند؟

بااینکه اخیرا بخش «بروجن» تبدیل بشهرستان شده است معهذا دو این منطقه پزشکی برای معالجه بیماران وجود ندارد و معلوم نیست بیماران این شهرستان برای معالجه باید بکدام مرجع پناه ببرند؟ مردم انتظار دارند نسبت باعزام پزشك باینمنطقه اقدام شود.

تامین روشنائی

ازطرف آقای فریدون جنبنده یکی از اهالی سیرجان موتور برقی جهت تامین روشنائی شهر باین منطقه‌حمل شده وهم اکنون نصب موتور برق مزبور درجریان است ضمنا برای سیم کشی برق شهرنیزاقدامات‌لازم بعمل آمده وهمگام بانصب موتور، سیمکشی برق نیز انجام میشود.

شروع ساختمان تعلیمات اساسی

اعتبار ساختمان مزبور را انجمن بخش تامین کرده است

از مامونیه زرند خبرنگار ما مینویسد دیوار کشی ساختمان تعلیمات اساسی مامونیه مرکز بخش زرند که اعتبار آن از طرف انجمن بخش با فعالیت آقای حاج احمد آقا بصیر رئیس انجمن تامین گردیده بود از چندی قبل شروع شده وچون اعتبار ساختمان اساسی در مامونیه پایان یافته بود مجددا مبلغ چهل هزار ریال از طرف انجمن عمران بخش باینمنظور اختصاص داده شد. با فعالیتی که برای انجام‌ساختمان مزبور انجام میگردد پیش بینی میشود که بزودی این ساختمان‌پایان پذیرد.

تصادف اتومبیل بادوچرخه‌سوار

ساعت ۵ونیم‌صبح روزگذشته اتومبیل شماره ۱۲۵۴۳سواری‌کرایه خط شهری برانندگی محمود کشائی بعلت سرعت زیادبادوچرخه سواری‌بنام محمدعلی فرزند محمد شغل‌بقال درخیابان رزم‌آراءتصادف کرد واورابشدت مجروح‌نمود.

مجروح رابیدرنك به‌بیمارستان فیروز آبادی منتقل نمودند ولی بعلت شدت جراحات‌وارده فوت‌نمود. راننده‌بوسیله مامورین ژاندارمری دستگیرشد وتحت تعقیب قرارگرفت.

از نوروزی — خبرنگارهمایونشهر

افسوس..!؟

از درد توانفرسابخود می‌پیچیم وسایه مرك را بالای سر احساس می کنیم .نفس در سینه تنگی میکند واز گرمای تب عرق ریزان خودرا به بهداری میرسانیم شاید پزشك بهداری فرشته آسابدرد جانکاه ما درمانی تجویز کنلدولی‌افسوس...

افسوس که همایون شهر ما در مضیقه پزشك‌ودارو قرار دارد ومردم آن با این مضیقه باید بسوزند وبسازند ، وبمیرندوبدمند!

در همایونشهر «سده اصفهان» يك بهداری وبیمارستان وجود دارد که عهده دار معالجه بیماران يك بخش شصت هزار نفری است .اما ،این دو مرکز بهداشتی رافقط يك پزشك ويك دوشیزه پزشکیار اداره می کنند که مجبورند بدرد ششصد نفر مراجعین روزانه درمان بخشند .تعجب میکنید که تاکنون شهرما وجود پزشك جراح را بخود ندیده وتصورمیکند که از ابتدا تنها وجود يك پزشك را بنام شهرما نوشته‌اند ،نه ....

در بیمارستان این بخش پزشگی انجام وظیفه میکرد که هم اکنون بعلت کسالت خانه نشین گردیده وطبیب دیگری نیز در اینمنطقه وجود داشت که بازنشسته شده است فعلا رئیس بهداری اصفهان همه روزه برای معالجه بیماران وکمك به تنها پزشك همایونشهر باین بخش می‌آید .ولی در برابر خیل بیماران از این دو پزشك چه کاری ساخته است ؟

صدای کرمان

روز میلاد شاهنشاه دستگاه فرستنده «صدای‌کرمان» افتتاح شد

روز یکشنبه که مصادف با میلاد مسعود شاهنشاه بود دستگاه يك کیلوواتی پخش صدای کرمان با حضور آقایان رؤسای دوائر دولتی وافسران ارشد معاریف ومعتمدین بوسیله آقای دادور استاندار استان هشتم افتتاح گردید. برای اجرای برنامه‌های متنوع از صدای کرمان هیئتی مامور مطالعه شده وقرار است برنامه های متنوعی شامل اخبار ،موسیقی، نمایشنامه‌های تاریخی وغیره ازصدای کرمان پخش شود.

اطلاعات تازه از زندگی «پیرسلامی» کهنسال‌ترین مرد فارس

شعار پیرمردشیرازی اینست: کاشتندوخوردیم‌وکاریم‌وخورند

«پیرسلامی» مثل همشهریان خود خوش ذوق است وطبع شعر دارد!

کهنسال‌ترین مرد فارس هر روز برای خوشبختی همنوعان خود دعا میکند

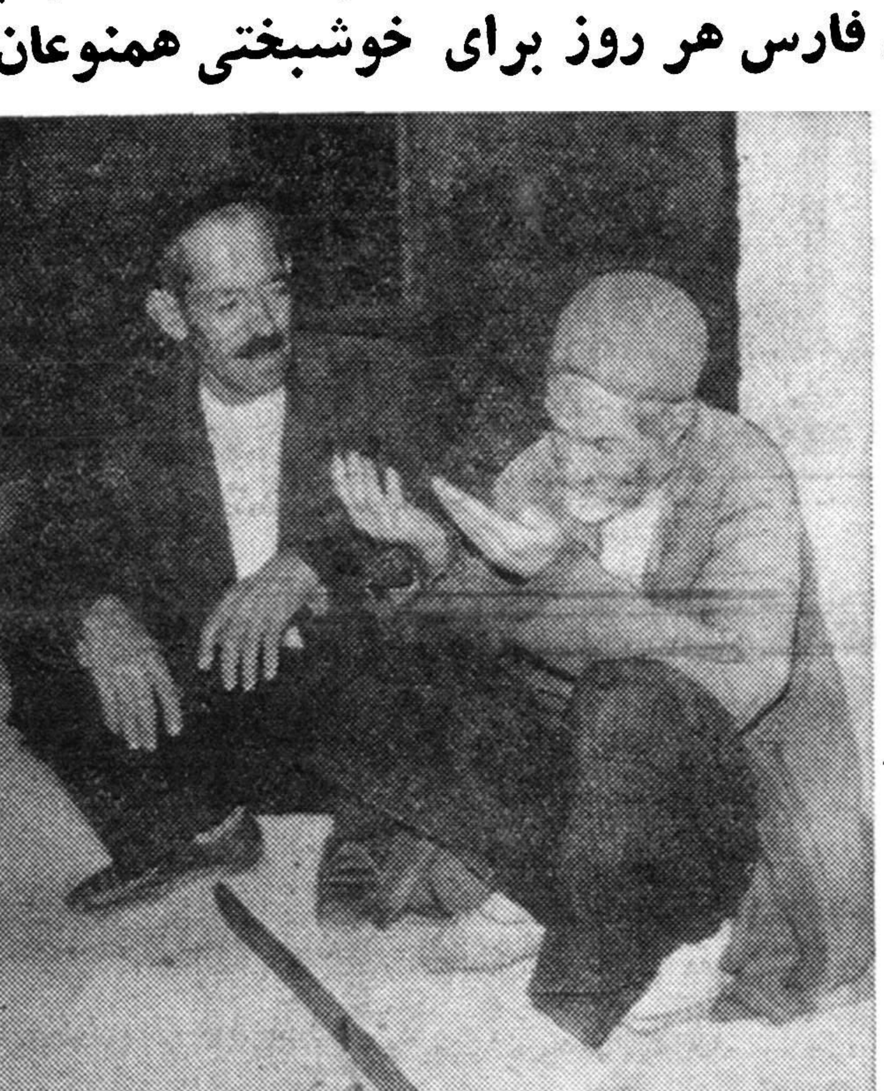

پیرسلامی بفرزند ۶۵ ساله خود میگوید: کارخدا. شکرخدا!

درشماره دیروز قسمتی ازرپورتاژ خبرنگار اطلاعات درشیراز در خصوص چگونگی زندگی آقای مشهدی حسین پیرسلامی پیرمرد ۱۴۶ ساله باستحضار خوانندگان عزیز رسید اینك قسمت دیگری ازرپورتاژ مزبور درزیر بنظر خوانندگان میرسد.

ذوق شعری!

مشهدی حسین‌مثل‌همه همشهریان خوش ذوق و شاعر منش خود با اینکه بیسواد است طبع شعر! دارد وباهر جمله‌ای که ازدهانش خارج میشود بمناسبت شعری میگوید از جمله وقتی در خصوص اوضاع و احوال مردم‌شیراز درسنه ۱۳۲۰ قمری سخن میگفت این شعررا خواند.

درسال هزارو سیصدو بیست
بحال امت باید گریست!

وقتی ازاو پرسیدیم مشهدی حسین چطور تااین سن بیمار نشدمای دستهایش را بسوی آسمان بلند کرد وگفت کارخدا. شکر خدا.

قلب پاك

«مشهدی حسین» باصول و فروع دین سخت پای بند و معتقد استو میگوید اینهمه بدبختی و بیچارگی که گریبانگیر بشر شده صرفا نتیجه بیدینی و پشت پازدن باصول وفروع دین است این مرد کهنسال هرروز ضمن انجام فرایض مذهبی برای خوشبختی و سعادت همنوعان خود باقلبی پاك واحساساتی صادقانه دعا میکند واشك میریزد.

کاشتند وخوردیم.

«مشهدی حسین» در جوانی از دهقانان فعال بوده ودر اموززراعت وباغداری بصیرت و مهارت زیادی داشته است او میگوید باغات سر سبزی که‌امروز دردامنه و اطراف «حافظیه» تفرجگاه شیرازیها و صاحبان ذوق است بدست من‌بوجود آمده ومردم از ثمره درختانی که من کاشته‌ام استفاده میکنند .وقتی صحبت پیرمرد باینجا رسید گفت بله آقا کاشتند و خوردیم کاریم وخورند.

مهمان نواز

یکی از صفات ممتاز برجسته «پیرسلامی» مهمان نوازی اوست این مرد کهنسال وارث تمام‌سجایای اخلاقی شیرازیهای مهمان‌نواز است هنگامیکه من از منزل «پیرسلامی» خارج میشدم پیرمرد تادر منزل به مشایعت من آمد ومرتبا میگفت کاش گوسفندی داشتم که درمقدم شما قربانی میکردم. احساسات‌این پیر مرد مهمان نواز برای ما شیرازیها که بداشتن حس مهمان نوازی دربین هم میهمنان خودمشهور هستیم اعجاب آور است.

فیل ناصرالدینشاه

یکی ازخاطرات جالب پیرمرد مربوط به فیلی است که دراوایل سلطنت ناصرالدینشاه برای پادشاه قاجار هدیه آوردند پیر سلامی میگوید. مردم شیراز که تا آن زمان «فیل»راندیده‌بودندبرای دیدن این حیوان عظیم الجثه از سروکول یکدیگر بالا میرفتند بطوریکه فیلبان ناچارشدفیل‌رادر کاروانسرائی واقع دربازار برای مدتی زندانی کند وبعدها‌کاروانسرا وبازاری که فیل درآن نگهداری میشد معروف به کاروانسرا وبازار «فیل» گردید.

احتمال میرود..

خبرنگار مادرخاتمه گزارش خود اضافه میکند که رویهمرفته وضع مزاجی مشهدی حسین پیرسلامی خوبست واحتمال قوی میرود که تا چندسال دیگر درکنار فرزندان‌خود زندگی کند.

قهرمانان فوتبال دستجات آزاد

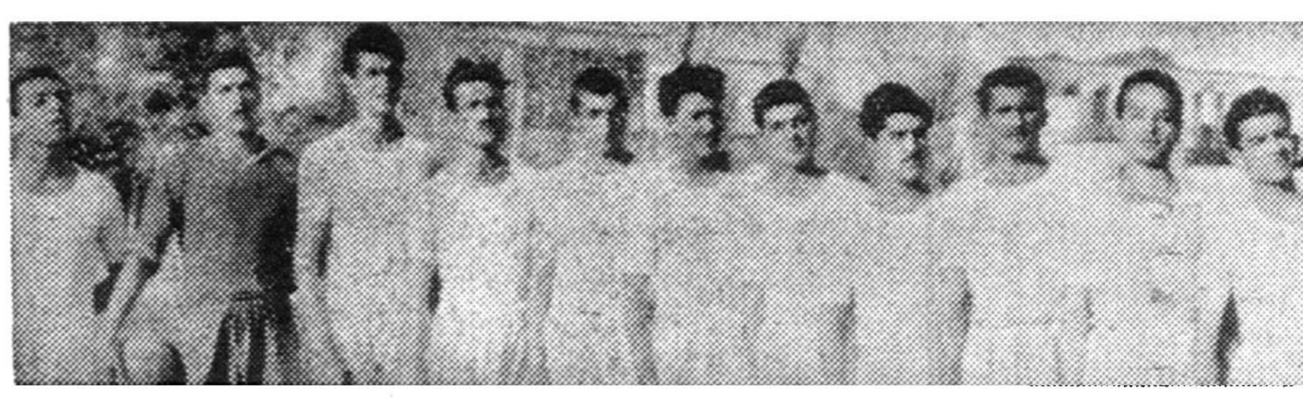

قبلا اطلاع داده شد مسابقات فوتبال دستجات آزاد اصفهان بپای فینال رسیده و تیمهای طوفان وجمشید برای مسابقه نهائی انتخاب شدند اینك خبرنگار ماازاصفهان مینویسد چند روز قبل مسابقه نهائی فوتبال بین تیمهای طوفان وجمشید برگزار شد ودر نتیجه تیم جمشید باچهارامتیاز دربرابر يك امتیاز برنده اعلام گردید تعداد ۱۴ مدال بعنوان جایزه بین اعضای تیم مزبور توزیع شد درعکس بالا اعضای تیم جمشید قهرمان مسابقه فوتبال دستجات آزاد اصفهان دیده میشوند

هفته‌ای یکروز..!؟

خبرنگار ما از کلاچای مینویسد متصدی حوزهٔ آمار وثبت احوال کلاچای ازتمام مدت هفته فقط يك روز دراین منطقه بکار مشغول است بادرنظر گرفتن اینکه سال تحصیلی شروع‌شده ودانش آموزان احتیاج مبرم به تهیه رونوشت شناسنامه دارند انتظار میرود متصدی مربوطه بیش از این دراین منطقه‌بکارپردازد.

افتتاح گرمابه دوش

از بروجن اصفهان خبرنگار ما گزارش میدهد اخیرا ساختمان يك گرمابه دوش ازطرف آقای حاج محمد تقی رضائی یکی از اهالی بروجن در این منطقه پایان یافت وچندروز قبل طی مراسمی افتتاح گردید کلیه یکصدهزار ریال‌هزینه گرمابه‌مزبوررا‌آقای رضائی‌پرداخته است این گرمابه دارای ۱۱دستگاه دوش میباشد.

تهیه مقدمات

نوشهر - چندروز قبل آقای شاملیعلی مامور اعزامی بانك کشاورزی بمنظور تهیهٔ مقدمات تشکیل‌شرکت تعاونی کشاورزان وارد نوشهرشد مشارالیه برای انجام این منظور جلسهٔ مشاوره‌ای تشکیل داد ودراین جلسه تصمیماتی اتخاذ گردید.

کشیك شبانه پزشکان وداروخانه‌ها درشهرستانها

اراك- چهارشنبه ۷ آبانماه، آقای دکتر الهی، داروخانه جاوید.

هفت ماه ويك سلسله اقدامات عمرانی

ساختمان هفت دبستان، چهار گرمابه، دوآب‌انبار وحفر دوحلقه چاه بپایان‌رسیده‌است

طبق آماری که از طرف‌بخشداری ساوجبلاغ منتشر گردیده عملیات عمرانی که از ابتدای سال جاری در قراء تابعه ساوجبلاغ انجام شده بشرح زیر می باشد ساختمان چهار گرمابهٔ دوش در قراء صفر خواجه ، هیو ، قاسم آباد کوچك و قاسم‌آباد بزرك پایان یافته و هفت دبستان در قراء زکی آباد ، ازبکی ، هشتگرد و نظرآباد بزرك احداث گردیده‌است دو انبار بزرك در دو قریهٔ احمدآباد و قاربوز آباد ساختمان شده وجاده های قراءاحمدآباد، قاربوزآباد، حسین‌آباد حسن مکول و کاظم آباد ترمیم‌گردیده است يك حلقه چاه عمیق در قریه کاظم آباد ایقربلاغ حفر شده وبرای استفاده اهالی از آب چاه مزبور يك دستگاه موتور نیز در بالای آن نصب شده است در قصبهٔ اشتهارده‌م يك حلقه چاه عمیق حفر گردیده و نصب موتور های برق و آسیا در آن قصبه قراء مزبور از محل در آمد عمرانی انجام گرفته و در قصبهٔ اشتهارده از محل درآمد شهرداری انجام شده پایان یافته است اقدامات عمرانی در است .

افتتاح ۱۳دبستان ويك‌دبیرستان

نتیجه اقدامات فرهنگی در بندر عباس میباشد

در مصاحبه‌ایکه خبرنگار ما در بندر عباس بمنظور اطلاع از وضع فرهنك آن شهرستان با آقای پزشکی رئیس فرهنك بعمل آورد آقای رئیس فرهنك اظهار داشت تاکنون سیزده دبستان در بندر عباس ، بندر خمیر، جزایرقشم‌ومناطق بهمدی، کنگان کوه مبارك ،دهکدار، گابریك ،سورك ،حاجی‌آباد وکهورستان‌افتتاح گردیده است. يك دبیرستان در مرکز بخش حاجی آباد تاسیس شده ودوره دوم دبیرستان دخترانه در بندرعباس تشکیل گردیده يك‌کارگاه نجاری در دبستان جاوید از محل اعتبار سازمان برنامه احداث شده و ضمنا ساختمان اداره فرهنك نیز نزدیك بپایان میباشد.

خلاصه اخبار خوزستان

هندیجان - در سال تحصیلی جاری در بخش هندیجان کلاس اول دبیرستان دائر شد.

بروجرد - آقایان اعتماد - مزبزاله زعفرانی - باستانی - اصفهانی و نظافت بعضویت هیئت رئیسه شرکت تعاونی کارمندان انحصارات بروجرد انتخاب شدند.

شوشتر - عده‌ای از دانش آموزان دبیرستان سپه شوشتر تقاضا دارند که در این دبیرستان کلاس چهارم ریاضی نیز دائر گردد.

درود - کادر آموزگاری آموزشگاههای درود فوق‌العاده ناقص است انتظار دارند برای رفع این مشکل اقدام گردد.

بروجرد - از آستر کت شخصی بنام صادق که از بروجرد عازم درود بود مقدار دولول تریاك کشف شد.

اندیمشك - اخیرا از طرف ناحیه راه‌آهن لرستان يك مغازه نانوائی مخصوص کارمندان این ناحیه دائر شده است.

شش روزتاخیر مراسلات پستی

این تاخیر از مشهد تا درگز صورت میگیرد و انتظار بذل‌توجه دراینمورد دارند

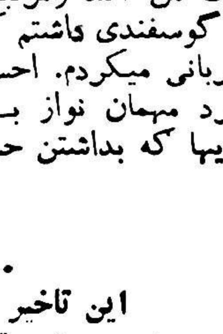

برخلاف سال گذشته که مراسلات‌پستی ارسالی از مرکز سه‌روز پس‌از ارسال بدرگزمیرسید وتوزیع میشد هم‌اکنون شش روز از ارسال آن‌میگذرد وسپس بدست‌اهالی درگز میرسد بایدگفت مطبوعات ارسالی نیزبسرنوشت مراسلات پستی دچار شده وبادرنظرگرفتن اینکه درشهرستان مشهد مراسلات پستی و مطبوعات ارسالی از مرکز یکروز پس‌از ارسال توزیع میشود میتوان گفت این تاخیر ازمشهد تا درگزصورت میگیرد علاوه براین‌گفته میشود متصدیان پست‌وتلگراف درگز برخلاف گذشته بمحض وصول مراسلات‌پستی ازتوزیع آن خودداری مینمایند انتظار دارند برای تسریع در وصول مراسلات پستی مرکز وتوزیع آن اقدام لازم بعمل‌آید.

نصب صندوق پست

مدتهابود اهالی ۲۵ قریه حوزهٔ «منگلان» از توابع طالقان بعلت نداشتن صندوق پست از لحاظ مبادلات پستی درمضیقه بودند چند روز قبل براثر تقاضاهای مکرر اهالی‌طی‌مراسمی‌صندوق پست‌بوسیله آقای سوداگری رئیس پست طالقان درمنگلان نصب شد صندوق پست مزبور جنب دبیرستان دولتی این منطقه نصب گردیده است.

رضایت خاطر بازرگانان

بقرار اطلاع نمایندگی بانك ملی شهرری به شعبه تبدیل شده وآقای فاطمی بسمت ریاست شعبهٔ بانك ملی این شهرستان منصوب گردید است تبدیل نمایندگی بانك ملی به شعبه موجبات رضایت خاطر بازرگانان واهالی شهرری را فراهم آورده‌است.

یکدستگاه امبولانس ومبلغ پانصد هزارریال

بزایشگاه یکصد تختخوابی شهرستان یزد اهداء گردید

چندروز قبل اطلاع داده‌شد که آقای پهلبد همسر والاحضرت شمس باتفاق آقایان دکتر خطیبی مدیر عامل شیروخورشید سرخ، دکتر اعتمادی و حبیب‌اله ثابت هنگام توقف والاحضرت شمس درشیراز به‌شهرستان یزد عزیمت کردند و ضمن بازدید اززایشگاه یکصد تختخوابی، بیمارستان پهلوی زایشگاه قدیمی ومسجد جامع کبیر یزد مبلغ پانصد هزار ریال ويك دستگاه آمبولانس بزایشگاه یکصد تختخوابی آن شهرستان اهداء نمودند.

درعکس بالا آقای پهلبد باتفاق همراهان هنگام توقف درشهرستان یزد دیده میشوند.

سر گردانی دانش آموزان

باتکمیل کادر آموزشی آموزشگاهها مرتفع خواهد شد

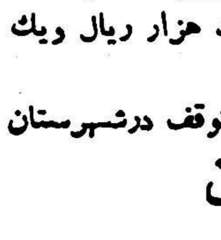

اخیرا آقای نصیر بازرس اعزامی وزارت فرهنك بمنظور رسیدگی به وضع فرهنك دارد ساوه شد مشارالیه طی چند روز توقف از آموزشگاههای شهرستان ساوه وبخش زرند بازدید بعمل آورد در تماسی که با آقای نصیر گرفته شد وی اظهار داشت صورت احتیاجات فرهنگی اینمنطقه پس ازمراجعت‌بمرکز بنظر مقامات مربوطه خواهد رسید تاکادر رفع آنها اقدام شود ومخصوصا برای تکمیل کادر آموزشی آموزشگاهها اقدام لازم بعمل آید تا گفته نماند که دانش آموزان سال‌ششم‌طبیعی‌وادبی‌این‌شهرستان بعلت‌نداشتن دبیرسرگردانند و انتظار دارند در اعزام دبیران مربوطه تسریع شود.

بیش از ۱۴ میلیون ریال اعتبار

برای خرید ونصب مولدبرق یکهزار کیلوواتی تامین شده

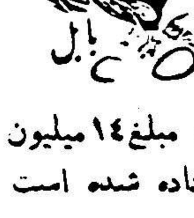

بقرار اطلاع طرح مربوط به‌تامین برق‌شهرستان بابل درشورایعالی سازمان برنامه مطرح گردیده وبتصویب رسیده است طبق طرح‌مزبور یکدستگاه مولد برق یکهزار کیلوواتی جهت‌تامین برق‌بابل‌خریداری میشود وپس‌از ساختمان موتورخانه وتکمیل‌شبکه برق، مولدبرق‌مزبور نصب میگرددبرای‌اجرای این‌طرح مبلغ ۱۴ میلیون و۷۹۸هزارریال اعتبار ازطرف‌سازمان‌برنامه اختصاص داده شده است بااین ترتیب بزودی برق‌بابل تامین خواهدشد.

شروع نصب موتورجدید برق

بانصب موتور مزبور برق‌شهر تامین میشود

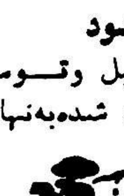

چندروز قبل‌موتور جدید برق‌نهاوند که‌بمنظور تکمیل وتوسعه شبکه‌برق وتامین روشنائی‌اهالی‌این شهرستان خریداری شده‌به‌نهاوند حمل شدوهم‌اکنون آقای مهندس حائری مشغول نصب‌آن میباشد قبلابرق نهاوند منحصر به‌يك موتور ۲۵اسب باقدرت ۱۲کیلووات بود ولی بانصب موتور جدید وبکارافتادن آن‌شهرستان نهاوند دارای ۵۰۰ کیلووات برق‌خواهد شداهالی‌ازاین اقدام مفیداظهار خشنودی مینمایند.

بازدید ورسیدگی

بطوریکه خبرنگار ما از لاهیجان گزارش میدهد چندروز قبل آقای سرهنك خاکپور بازرس عالی بنگاه جنگلها بمنظور بازدید وضع سرجنگلداری ورسیدگی بشکایات مردم دربارهٔ کمبودذغال‌وارد لاهیجان شد انتظار اهالی آنستکه با انجام این رسیدگی وبازدید کمبود ذغال این منطقه مرتفع گردد.

تقدیر از خدمات گذشته

از شهرری خبرنگار ما گزارش میدهد اخیرا آقای سرگرد خسرو مالك بفرماندهی گروهان ژاندارمری شهرری منصوب گردید ومشغول کارشد اهالی شهر ری بمناسبت کوشش وفعالیت آقای سرگرد فرخ منش فرمانده‌سابق ژاندارمری شهرری بامشارالیه ملاقات کرده و ازخدمات گذشته وی اظهار قدردانی نمودند.

خلاصه خبرهای شهرستانها

فومنات - آقای خردمند سرپرست بانك صادرات و معادن شمال برای رسیدگی بوضع بانك صادرات و معادن فومنات باینمنطقه وارد شد واز فعالیت آقای خراسانچی‌رئیس بانك‌مزبور اظهار خشنودی نمود.

نوشهر - چند شب قبل از منزل آقای دکتر ابطحی مقدار زیادی اثاثیه بسرقت رفت و فعلا برای دستگیری سارق از طرف شهربانی فعالیت میشود.

شیرگاه - کامیون شماره ۲۰۴۱۴ برانندگی اکبر شهنازی در يك کیلومتری شیرگاه باکامیون‌دیگری برانندگی علی اخلاقی بشدت تصادف کرد و بهردو کامیون خسارات زیادی وارد شد.

تویسرکان - چند روز قبل شعبه بانك صادرات و معادن طی مراسمی در تویسرکان افتتاح شد و بریاست آقای داوری شروع بکار کرد.

کاشان - آقای مسلم قاضی کلهرودی رئیس جدید پست کاشان چند روز قبل باینمنطقه وارد شد و مشغول کار گردید.

لار - اخیرا آقای حسن خلاصه رئیس انحصارات لار که برای استفاده از مرخصی بشیراز و تهران عزیمت کرده بود بازگشت.

شیرگاه - چند روز قبل والاحضرت شاهپور عبدالرضا باقطار مخصوص بشیرگاه وارد شدند و پس از دو ساعت توقف بشاهی عزیمت کردند.

حاجی سهل علی گنج پیدا کرده بود؟

در ساوه شایع است: حاجی یك مجسمه طلا بدست آورده بود

خوانندگان محترم از ماجرای حاجی سهل علی والی کهچمدانی محتوی جواهراتی‌بارزش یك‌میلیون تومان را در راه قم گم‌کرده بود اطلاع دارند . چمدان محتوی جواهرات چندروزپیش طی‌تشریفاتی از طرف مقامات قضائی به حاجی والی تحویل شد و بطوریکه‌راننده و شاگردراننده‌اتوبوسی که چمدان را پیدا کرده و باداره راهنمائی تحویل دادند بخبرنگار ما اظهار داشتند حاجی براتی بمبلغ هزار تومان به آنها پاداش داد که در قم وصول کنند و آنها نیز از قبول برات خودداری کرده آنرا بحاجی پس‌دادند .

امروز خبرنگار ما درساوه بدنبال گزارشات قبلی خود درباره وضع زندگی علی‌اکبر والی پسر حاجی والی و اثری که خبر پیدا شدن یك میلیون جواهر در اهالی ساوه کرده بود. گزارش دیگری درباره شایعاتی که در شهر ساوه بین مردم مورد گفتگوست فرستاده‌است اینك گزارش خبرنگار ما درساوه:

کاوش باستان شناسان

دربین اهالی ساوه شایع است که چهار سال پیش اتومبیل جیپی به سرنشینی عده‌ای از باستانشناسان خارجی هنگام عبور از قریه عباس آباد واقع دره فرسنگی شهرضمن بازدید محلی پی‌بوجود گنجینه‌ای میبرند و تختهسنگی در آن محل بعلامت‌میگذارند و بمرکز مراجعت میکنند تا بااجازه مقامات مربوطه اقدام به کاوشهای علمی بنماید .

چندروز بعد باستانشناسان خارجی باکسب اجازه بمحل مورد نظر مراجعت کردند ولی هرچه جستجو می‌کنند از علامت اثری بدست نمی‌آورند و حتی از چوپان آقای والی نیز استمداد میکنند ولی این چوپان نیزازنشان‌دادن محل مورد نظر امتناع‌نموده خودرا بی‌اطلاع نشان میدهد.

مجسمه‌ای ازطلا

خبرنگارما اضافه‌میکند :بقراریکه درمحل شایع است این چوپان پس ازرفتن باستانشناسان جریان را بآقای والی اطلاع میدهد و حاجی پس از تجسس محل یك مجسمه قدیمی که‌ازطلای ناب ساخته شده بود بدست میآورد .

تائید نمی کند

چون خبرنگارما گزارش داده بود که مطالب بالا شایعاتیست که بین اهالی رواج یافته است ازاینرو یکی ازخبرنگاران مابا آقای مصطفوی مدیر کل باستانشناسی تماس گرفت واز وجود سابقه کاوش باستان شناسان خارجی درحوالی عباس آباد ساوه سئوال کرد .

آقای مصطفوی اظهار داشت :تا آنجائیکه من بخاطر دارم چنین هیئتی بآن محل نرفته و خبری هم از کشف مجسمه طلا باداره باستان شناسی نرسیده است وباید گفت شایعاتیکه اینك رواج دارد معمولا پس‌از هرکاوش باستانشناسی بین ساکنین محل رایج میشود ونمی توان آنها را صحیح دانست .

حوادث کوتاه کوتاه

رضایت شاکی خصوصی هم مانع ازمحکومیت متهم نشد!

دیروزشعبه شش‌دادگاه جنحه بریاست آقای فاتح وداديارى آقاى نيكو تشكيل‌شد وباتهام يك كاريجى بنام حبيب فرزندحيدركه مدتى‌قبل درميدان گمرك پيرمرد ۵۰ساله‌اى بنام عزيز فرزند فتح‌الهرا زيرگرفته بود رسيدگى‌كرد چون عزيز پس‌از ۲۰روزبسترى بودن دربيمارستان درگذشته بود واز طرفى حبيب‌رضايت ويرا دردمدت زنده بودنش جلب‌كرده بود دادگاه برخلاف‌تصورمتهم‌كه با دردست‌داشتن رضايت‌نامه كتبى متوفى‌گمان ميبرد تبرئه‌خواهدشد ويرا بيك‌سال زندان تاديبى وپرداخت ۱۵۰۰۰ريال غرامت بورثه متوفى محكوم‌كرد.

متهمی که محکوم باعدام شده بود

علی‌پاشا در بیابان جهانشاه را باگلوله ازپای درآورد ولی هنگام فرار...

دیروز شعبه دوم دادگاه عالی‌جنائی بریاست آقای معاونزاده تشکیل‌شد وباتهام پیرمرد هفتاد وپنج‌ساله‌ای‌بنام علی‌پاشا فرزندصفارشهرت زارعی‌که مدتی قبل درهمدان باتهام قتل عمد مردی بنام جهانشاه تحت تعقیب قرار گرفته بود رسیدگی بعمل آورد.

محکوم باعدام شد

این پیرمرد باحالتی تاثر انگیز ادامه داد: اکنون من مدت سه‌سال است که روی‌زن‌وفرزند خودرانديده وکسی هم‌بسراغم نمی‌آید ونمیدانم که چه‌به‌روز خانواده من آمده است وچون پول ندارم که وکیل بگیرم که‌دلیل کارم باشد بهمین‌جهت‌مدت مدیدی را در زندان بسر برده‌ام . بالاخره‌پیرمرد درحالیکه اشك در چشمانش حلقه زده بود گفت: از دادگاه میخواهم تابسرگردانی من خاتمه دهد تا من بعد از مدتها سرگردانی نزد خانواده‌ام بازگردم. دادگاه بااستماع مدافعات متهم و وکیل تسخیری وی وارد شور شد وپس از دوساعت مشاوره وی را به جبس ابد بااعمال شاقه محکوم کرد.

درمحاصره سارقین مسلح

دیروزشعبه‌دوم‌دادگاه‌جنائی‌باتهام علی پاشارسیدگی بعمل آورد. وی در دادگاه گفت: من باجهانشاه رفیق بسیار صمیمی بودم‌وهیچگونه‌دشمنی باوی نداشتم ولی یکروز هنگامیکه من ازآبادی بطرف شهرهمدان در حرکت بودم ناگهان عده‌ای مسلح اطراف من ریخته و مرا محاصره کردند ومن بتصور آنکه این عده سارقین مسلح می‌باشند فرار کردم که‌بعدا معلوم‌شد مامورین‌ژاندارمری بوده‌اند. بالاخره پس ازطی مسافتی آنها مرا دستگیر کردند وپس از دستگیری چند پوکه فشنك نزد من پیدا شد که مامورین مدعی بودندمن بافشنگهای مزبور جهانشاه‌را بقتل رسانیده‌ام در صورتیکه من دربین راه فشنگهارا که در کاغذی پیچیده شده‌بود پیدا کردم و بتصور آنکه شیئی گرانقیمتی است در جیب کت‌خود پنهان کرده بودم غافل از اینکه همین فشنگها روزی برای‌من مدرك جرم خواهدشد.

تقاضای عفو

این پیرمرد هفتاد وپنج ساله‌که ساکن‌قریه‌چنار عباس‌خان واقع در همدان می‌باشد متهم بود که روزی دربیابان بعلت یك اختلاف قبلی جهانشاه راباگلوله هدف قراردادە و بقتل رسانیده است وبعداز مدتی بوسیله مامورین ژاندارمری دستگیر شده‌است.

علی‌پاشا در دادسرای همدان تحت تعقیب قرارگرفت ودردادگاه عالی جنائی کرمانشاه محاکمه وباعدام محکوم گردید ولی براثر فرجام – خواهی متهم دیوانکشور حکم را نقض و پرونده بشعبه دوم دادگاه جنائی تهران فرستاده شد.

درمحاصره سارقین مسلح

دیروزشعبه‌دوم‌دادگاه‌جنائی‌باتهام علی پاشارسیدگی بعمل آورد. وی در دادگاه گفت: من باجهانشاه رفیق بسیار صمیمی بودم‌وهیچگونه‌دشمنی باوی نداشتم ولی یکروز هنگامیکه من ازآبادی بطرف شهرهمدان در حرکت بودم ناگهان عده‌ای مسلح اطراف من ریخته و مرا محاصره کردند ومن بتصور آنکه این عده سارقین مسلح می‌باشند فرار کردم که‌بعدا معلوم‌شد مامورین‌ژاندارمری بوده‌اند. بالاخره پس ازطی مسافتی آنها مرا دستگیر کردند وپس از دستگیری چند پوکه فشنك نزد من پیدا شد که مامورین مدعی بودندمن بافشنگهای مزبور جهانشاه‌را بقتل رسانیده‌ام در صورتیکه من دربین

★★★ شکایتی بکلانتری ★★★

عصر دیروز زن ۲۸ساله‌ای بنام طاهره فرزند لطفاله بکلانتری ۲۲ مراجعه واظهار داشت :بعد از ظهر دیروز شوهرم مرا با دسته بیل مضروب کرده است. بدستورآقای سروان رادفر افسر نگهبان‌بانوی مزبور در بیمارستان رازی بستری وشوهرش عارف فرزند قره خان بکلانتری جلب شد.

عارف در بازجوئی اظهار داشت: همسر من از روزیکه بعقد ازدواج من‌درآمده هرروز ببهانه رفتن به منازل اقوامش از خانه خارج‌میشود ومن شبها که از کار برمیگردم‌نه غذائی برای خوردن حاضر است‌و نه زنم در خانه است از این جهت باید تانصف شب این طرف وآن طرف بروم تا اورا پیدا کنم واین زن علاوه بر اینکه‌باری از دوش من برنداشته بار دیگری نیز به آن افزوده‌است‌ومرتب‌بمن‌امر ونهی میکند .تا اینکه امروز هنوز من از خانه خارج نشده بودم اولباس هایش را مرتب‌کرد تا بخانه‌عمویش برود ،منهم عصبانی شده اوراکتك زدم. پرونده امر جهت رسیدگی بدادسرا ارسال شد.

درشکه کتف توران را شکست

ساعت چهارونیم بعدازظهر دیروز درشکه شماره ۳۰۸ برانندگی عباس عبدالمجید فرزند مجید در خیابان آریانا با طفل۳ ساله‌ای‌بنام توران فرزند غلام تصادف و ویرا بسختی مجروح ساخت .

سورچی درشکه بوسیله مامورین کلانتری ۱۸به کلانتری جلب‌گردید وطفل مصدوم که‌کتفش شکسته بود به‌پزشکی قانونی اعزام گردید پرونده امر بوسیله آقای ستوان عشایری تکمیل و همراه راننده درشکه به دادسرا فرستاده شد .

★★★★★★

رقابت دو فروشنده

نزاعی برپاکردکه درآن ٤ نفر مجروح شدند

دیروز بین‌دونفر دستفروش نزاعی درخیابان سیداسماعیل روی‌داد که‌درنتیجه چندنفر مجروح‌شدند. چگونگی آنکه:دیروز آقای عزیز احمدی فرزند محمدکه تازه‌ازتبریز بتهران آمده‌بود جهت خرید چند دست کت‌وشلوار وفروش آن درتبریز به‌قنبرتنگستانی فرزند مصیب دستفروش محله‌سیداسماعیل مراجعه وازوی درخواست خرید چنددست لباس کرد. خریدار مشغول مشاهده لباسها وچانه‌زدن قیمت‌آنها بود که دست‌فروش دیگری بنام جواد نبی‌زاده فرزند احمد نیزسررسید و شروع بایراد ازلباسهای قنبر کرد، تابااین ترتیب‌خریدار رااز خرید لباسهای وی‌منصرف کرده ولباس‌های خودرا بمشتری بفروشد. قنبربا مشاهده این جریان‌نسبت به‌مداخله جواد اعتراض کرد ودرنتیجه کاربه نزاع کشید. دراین زدوخورد علاوه براین دوفروشنده مشتری وهمسرش نیزمجروح شدند. مجروحین پس‌از پانسمان ازطریق کلانتری ۸بوسیله آقای ستوان‌فقیه‌باپرونده امربه دادسرا اعزام گردیدند.

آزمایش دوچرخه!

بعد از ظهردیروز هنگامیکه‌جوانی بنام دخیل فرزند محمد دریك‌دکان بقالی واقع درخیابان سالار مشغول خرید وسائل مورد احتیاج خودبود دوچرخه پائی وی بوسیله شخصی بنام حسین نصیری فرزند منوچهر ربوده شد. ولی قبل از آنکه سارق موفق بفرار گردد توسط یکی از مامورین کلانتری ۲۳ دستگیر و همراه دوچرخه به کلانتری جلب گردید.

تحقیقات مقدماتی بوسیله آقای ستوان هادی‌پوردر کلانتری‌انجما گردید .متهم در باز جوئی اولیه منکر سرقت دوچرخه بوده اظهار میداشت: من‌قصدآزمایش دوچرخه را داشتم ولی سرانجام اعتراف کرد که قصد سرقت داشته است.عصر دیروز متهم همراه‌پرونده به آگاهی اعزام شد.

دونفر باتهام نزاع منجر بقتل محکوم شدند

دیروزشعبه سوم دادگاه عالی‌جنائی بریاست آقای واصف تشکیل‌شد وباتهام دونفربنام‌حسینقلی صالحی فرزند آقاجان وحاجی‌اشرف شاه‌محمدی که مدتی قبل‌باتهام شرکت درمنازعه‌ای دربخش۲۲ که منجربقتل‌جوانی بنام‌قلی‌شده‌بود رسیدگی‌بعمل‌آورد. دیروزدادگاه که‌ازسه‌روزقبل‌مشغول محاکمه آنها بودبکار خود خاتمه‌داد ودرساعت دوبعدازظهر پس‌از سه‌ساعت مشاوره اتهام حسینقلی راشرکت درمنازعه منجر بوقوع قتل وعمل حاجی‌اشرف را معاونت درمنازعه منجربوقوع قتل تشخیص‌داد و اولی‌را بهشت‌ماه و دومی را به دوماه زندان محکوم‌کرد .

طاهره از بالکن سقوط کرد

عصر دیروز طفل‌یك ساله‌ونیمه‌ای بنام طاهره محمدی فرزند احمد در حوالی خیابان مخصوص از بالکن منزل مسکونی سقوط کرد پس از ساعتی در گذشت. جنازه در اداره پزشکی قانونی مورد معاینه قرار گرفت وجواز دفن صادر شد.

★★★★★★★★★★★★★★

تلمبه برقی ونفتی ادور ساخت آلمان
مخصوص منازل - چاه - حمامهای عمومی
ادور
با برق ضعیف بخوبی کار میکند
EDUR
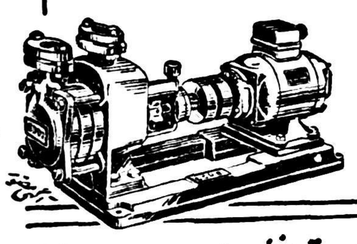
برای ملاحظه وخرید به نماینده انحصاری شرکت تهرانشهر محدود خیابان سعدی مراجعه فرمائید
آ-۲۷۱۰۲

لوازم التحریریکه شهرت جهانی دارد
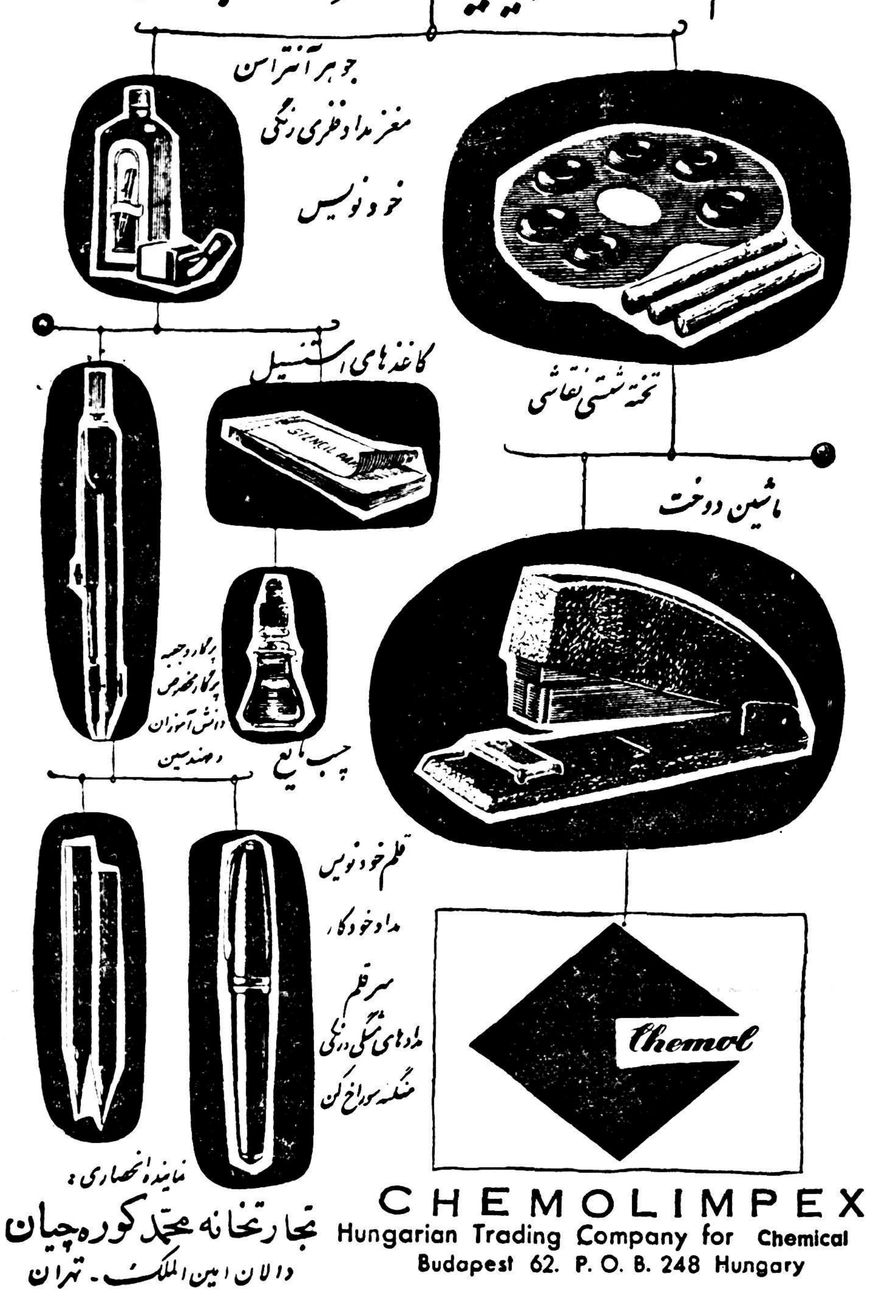

نماینده انحصاری:
تجارتخانه محمد کوره‌چیان
دالان امین الملك - تهران
CHEMOLIMPEX
Hungarian Trading Company for Chemical
Budapest 62. P. O. B. 248 Hungary
آ-۲۷۰۷٤

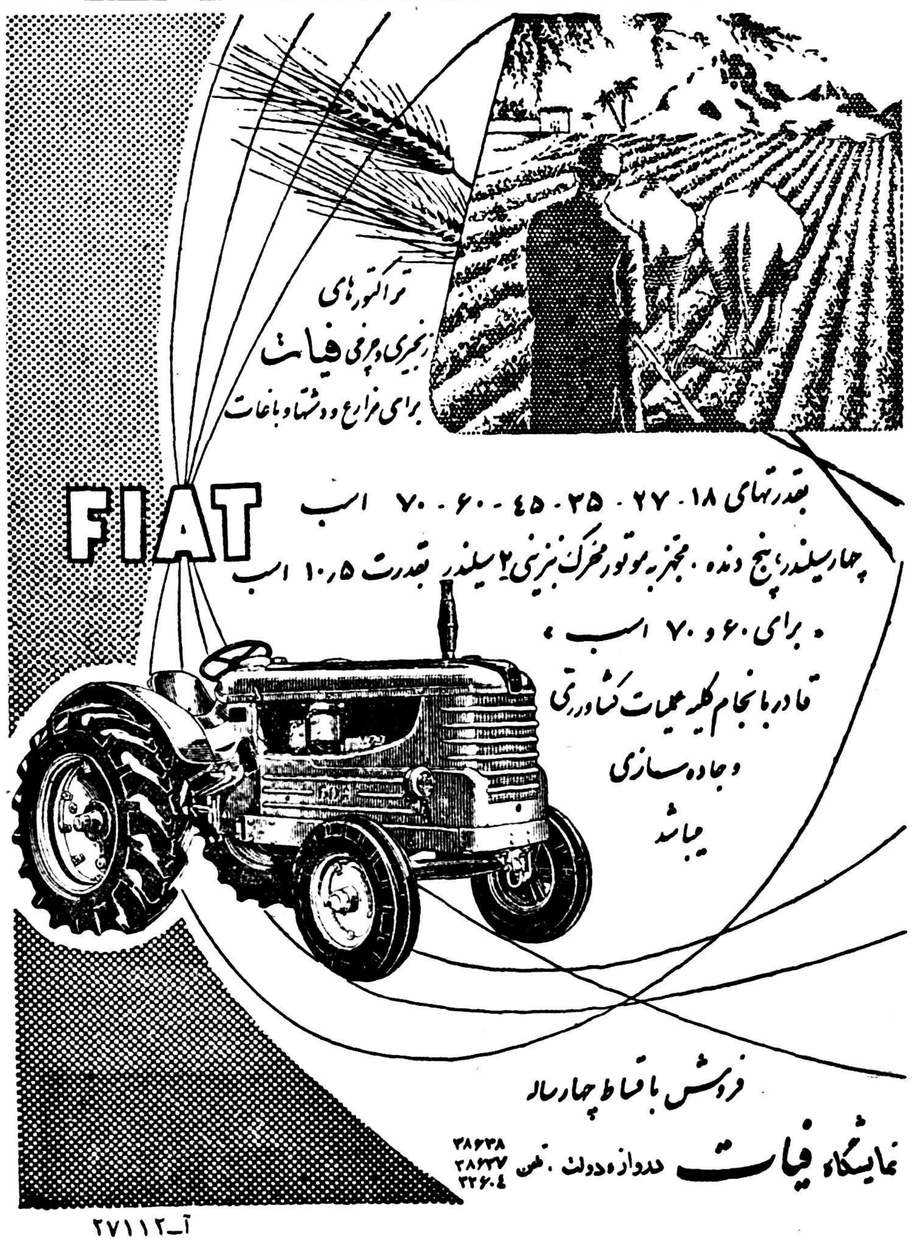

آ-۲۷۱۱۲

گرم سوپ‌گوجه فرنگی کروس اند بلاکول هیر دول ساعت ده درلندن مورد آزمایش اقرار میگیرد .
انواع سوپ‌های کروس اند بلاك‌ول واقعا لذیذ ، خوشمزه ومقوی هستند و همیشه نیز همین خصوصیات را دارا میباشند زیرا ازطرف عده‌ای از کارشناسان مواد غذائی عضو هیئت مدیره ویك نماینده از طرف زنان کدبانو درادارە مرکزی‌کروس اند بلاك ول موردآزمایش قرار میگیرد .
CROSSE & BLACKWELL
Ten-o'clock-Tested Family Foods
Soho Square, London
فروش عمده وجزئی
فروشگاه صرافیان : تهران-خیابان منوچهری
آ-۲۷۰۷٦

جوراب پرلون
زنانه‌ومردانه‌وبچگانه‌پیرایش
ازحیث‌دوام نظیر ندارد
آ-۲۷۰۷۰

CEKOP
Warszawa . Mokotowska 49 . poland
تلگرافی: CEKOP WARSZAWA
سکوپ
صادرکنندهٔ
لوازم ماشین آلات وکارخانه‌های کامل

کلیه لوازم ولوازم یگی کارخانه‌های جدید ذوب فولاد، آهن و فلزات غیرآهنی بکلیه اندازه‌ها وانواع مختلف تهیه میکند. مشخصات فنی کامل ماشینها ولوازم یگی مربوط بدستگاه را نیز ضمن تحویل لوازم اساسی در اختیار خریدار میگذارد.
برای کسب هرنوع اطلاعات بیشتر:
بوابسته بازرگانی سفارت لهستان: - تهران-خیابان بهار-کوچه سمنان مراجعه فرمائید
آ-۲۷۰۷۲

ماهی مرکب چین، آفتاب‌پرست دریا

این شکارچی چیره‌دست که هرلحظه برنگی درمی‌آید یك موتورجت زیرآبی است و گاهی جلوی سرعت خودرا نمیتواند بگیرد

ماهی مرکب چین جزء حیوانات معدودی است که اثرخودرا درفرهنك بشری واردنموده است. مرکب‌آن‌که به مرکب چین معروف است قرنها وسیلهٔ کار نقاشان ، خطاطان و نویسندگان معروف جهان بوده‌است.

از این ماهی در دریاهای جهان هشتاد نوع وجود دارد . اقامتگاه‌این موجود بیشتر در آبهای استوائی و گرم می‌باشد و در آبهای معتدله و سرد یافت نمیشوند . فقط درآبهای انگلیس نوع خاصی ازآن را دیده‌اند.

بدن این ماهیان مانند خرچنك از یك پوشش شاخی پوشیده شده است .

در سر آنها دو شاخك بزرك‌شبیه پاهای خرچنك قرار دارد و هشت شاخك کوچکتر نیز برآنها متصل‌می باشد . دو شاخك بزرك به دو طرف چشمها ختم میشوند ومانند زبان‌حربا و بزرگترین آنها دو متر میباشد . البته انواع هیجده متری آن نیزدیده شده است .

حرکت این ماهی با دستگاهی شبیه موتور جت انجام میگیرد به‌این‌معنی که آب دریا از سوراخی در پائین‌سر این ماهی داخل میشود و ازمجرای درونی به‌انتهای بدن جانور میرسد واز سوراخی‌که به‌میل جانور به‌جهات مختلف باز میشود واز عضلات‌محکمی تشکیل شده به‌بیرون پرتاب‌میگردد وجانور را به هر سمتی بخواهد میراند . بدین طریق این ماهی بر طبق قانون عمل و عکس‌العمل مانند موشك حرکت میکند .

این وضع چنان سرعتی به‌جانور میبخشدکه گاه نمیتواند آن را ترمز کند و بسرعت به‌ساحل‌میافتد .

چشمان این ماهی همهٔ جهات را می‌بیند زیرا درست در بالای سر او

ماهیهای مرکب چین

دریا مینامند .

یکی از دانشمندان ماهی شناس بنام ویکتور این قدرت تغییر رنك را کشف‌کرد . بدین معنی‌که در سال ۱۹۵۶ وقتی کنار دریا نشسته‌بود واز میان آب شفاف کف دریا را در عمق یك متری تماشا میکرد یکی‌از این جانوران را دید . او خزه‌قهوه‌ای رنگی را درست بالای سر جانوروارد آب نمود . بلافاصله باکمال تعجب دید که رنك بدن جانور قهوه‌ای شد وبسوی خزه حرکت نمود .

بازی موش و گربه

همین دانشمند از طرز شکار جانور شرح‌جالبی بیان میکند . اومینویسد که وقتی ماهی‌های‌کوچك بسوی‌حیوان میرفتند به‌آنها حمله میبرد و چندبار با شاخکهای خود آنها را میگرفت و میمالید سپس رها میکرد و باز

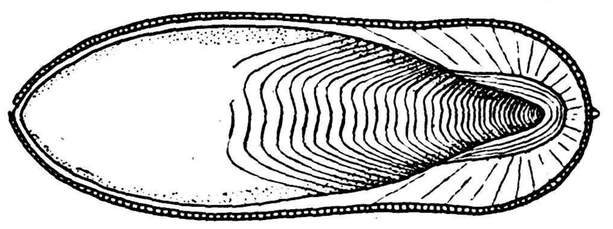

پوشش داخلی بدن ماهی

(آفتاب پرست) برای گرفتن طعمه این جانور بکار میروند . در نوك و روی شاخکهای متحرك هشت‌گانه و دو شاخك بزرك خارهای ریزی قرار دارد که به طعمه میچسبد .

علاوه بر پوسته شاخی یك پوسته داخلی نیز بدن این ماهی راهستحکم مینماید . و چون میان دو پوسته مجوف است به‌این حیوان‌سبکی‌خاصی بخشیده بطوریکه بسرعت میتواندبدر اعماق دریا حرکت نماید وبالا وپائین رود .

مانند موتور جت

انواع این ماهی از لحاظ جثه با یکدیگر اختلاف زیادی دارند . کوچکترین انواع آن هشت سانتیمتر قرار دارند .

ماهی مرکب چین از شکارچیان‌قابل دریاست که به‌ماهیان کوچك و حلزونهای دریائی رحم نمیکند .

هرگاه با شکار خود روبرو شود بلافاصله رنك قسمتهای مختلف بدن او مانند رنك آفتاب پرست (حربا) تغییر میکند و بسوی او حمله‌میبرد. بهمین سبب این جانور را حربای

ماهی مرکب‌چین‌درحال حمله

شیوع بیماری فلج اطفال در ایتالیا

مدارس ایتالیا ازترس این بیماری هنوز دوره تحصیلی را شروع نکرده‌اند

بیماری فلج‌اطفال درایتالیابمرحله واگیر رسیده است وعده‌زیادی‌را تهدیدمیکند.دکترلویجی‌سیولورینی رئیس یکی ازمراکز بزرك مبارزه بافلج‌دررم‌دریك کنفرانس‌مطبوعاتی اظهار داشت که تاروز دهم اکتبر مجموعا ۴۱۹۷ نفر بیمار مبتلابااین مرض ازسراسر کشورگزارش‌داده شده است واین رقم ثابت میکند که بیماری جنبه همه گیری پیدا کرده است .اگر شیوع‌فلج اطفال بهمین میزان ادامه داشته باشد و افزایش یابد ممکن است تعداد مبتلایان ازسال۱۹۳۶که‌این‌بیماری بصورت همه گیری شایع شد و ۶۰۰۰ نفر رامبتلاکرد نیز تجاوز نماید . این‌رقم‌بزرگترین رقم‌ابتلا به بیماری مزبور درکشورهای‌اروپائی است.

مدارس تعطیل است

بعلت شیوع این‌بیماری خطرناك هیچیك ازمدارس‌ابتدائی ومتوسطه ایتالیادوره‌تحصیلی‌راشروع‌نکرده‌اند همه‌تعطیل هستند وحتی بعضی از مدارس خصوصی ازقبیل مدرسه فرانسویها دررم نیز تعطیل‌است.

«پل‌بورك ماهونی»ناظم مدرسه «پاریولی»رم گفت که از۱۸۰ نفر شاگردان این مدرسه فقط۷نفر از ترس بیماری بمدرسه مراجعه نکرده‌اند وهمه‌اطفال بجز۱۰نفرعلیه بیماری تلقیح شده‌اند.

گرچه تعداد مراکز مبارزه با فلج اطفال درایتالیا کم نیست ولی این‌مراکز ازلحاظ داشتن متخصصین تعلیم دیده درمضیقه‌هستند.

کودکان در سنین بین شش ماهگی تاسه سالگی بیشتر مستعد ابتلا باین بیماری هستند.

تلقیح علیه فلج‌اطفال هنوزدرایتالیا اجباری نشده ولی‌دولت در نظر دارد درصورت ادامه شیوع بیماری تلقیح رااجباری بنمایددرحال‌حاضر ذخیره سرم ضد فلج دربرخی از نواحی ایتالیا کم شده است.

بالون فلزی برای عصر فضا

امروز میتوان بالنهای بزرك وسبکی را باعماق فضافرستاد

اخیرا دانشمندان امریکا باموشك ثوریك قمرمصنوعی شکل‌بالون‌که‌میشد آن رااززمین‌باد نمود به فضافرستادند که‌درمدار خود قرار نگرفت .

این‌بالون درحدود هجده متر قطر داشت .

این‌بالون ازنوع بالونهای جدید ـ الاختراعی بود که‌از یك ماده‌پلاستیکی بسیار سبك ومحکم بالعاب آلومینیوم ساخته میشود .

قبلا این‌بالونها رابرای اندازه‌گیری غلظت هوا وهمچنین بصورت هدف رادارکار میبردند .

بالونهای این‌نوع که‌تاکنون ساخته‌اند از هفتاد وپنج سانتیمتر تاسی مترقطر داشته‌اند .

دانشمندان امیدوارند باکمك این بالونهای محکم وبزرك بتوانند مراکز قابل رویتی در اطراف زمین وماه قرار دهند که‌حامل وسایل اکتشافی دقیق علمی باشد .

جلب اشعه آفتاب

نوع دیگری ازاین بالونها رابرای باطریهای خورشیدی‌دراقمار مصنوعی بکار خواهند برد تادیگر دستگاههای الکتریکی آنها از کارنیافتدوارتباطشان بازمین قطع نشود .

اگر میخواستند بالونهای سابق را به ارتفاعات مافوق‌جوبفرستند‌بالونهای مزبور بعلت نبودن هوا وفشار گاز نیتروژن داخلی‌میترکیدند.امابالونهای جدید که پوشش آلومینیوم دارند نمیترکند .

این‌بالونها رابا‌موشك‌به‌ارتفاعات‌لازم میفرستند سپس بادستگاههای هدایت کننده‌رادیوئی‌آنهارا ازبطریهای فلزی حامل گاز نیتروژن فشرده که‌درموشك قرار دارد پرمینمایند وازموشك جدا میسازند .

ضمنا بزرگی این‌اقمار مصنوعی‌ربطی به‌افزایش وزن آنها ندارد زیرا قطر جدار این‌بالونها فقط یك چهار صدم سانتیمتر می‌باشد ویك بالون بیست متری پانزده کیلو بیشتر وزن ندارد .

دانشمندان امیدوارند باارسال این بالونها ازمخارج زیاد جهت آتش کردن موشکهای پرقدرت که‌جهت حمل اقمار مصنوعی سنگین ضروریست بکاهند .

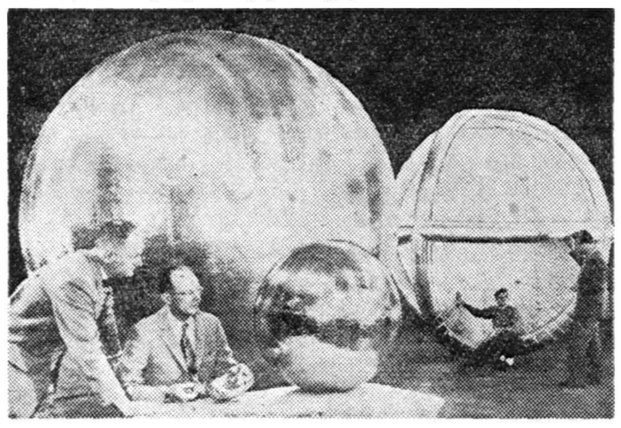

۷ مرد دربرابر یك گاومیش

پرتقالیها برخلاف اسپانیولیها گاوبازی را باکشتن گاو پایان نمیدهند

ورزش مورد علاقه جوانان پرتقال که علاوه بر ورزش جنبه سرگرمی نیزبرای آنها دارد کشتی است ـ آنهم نه کشتی معمولی بلکه کشتی با گاو میش .

این کشتی که پرتقالیها آن را «مکوس فور کاردوس» مینامند. قسمتی از سنت گاو بازی‌درپرتقال میباشد .زیرابرخلاف‌اسپانیا کشتن گاو را در گاوبازی درکشورپرتقال ممنوع ساخته اند .

«فورکاردوس» در زبان‌پرتقالی به معنی «مردان با زوبین» میباشد ولی در این کشتی فی‌الواقع زوبینی‌درکارنیست وافراد بدون اسلحه شرکت مینمایند .

عده هردسته کشتی‌گیر هفت‌نفر میباشد اینها باگاوی که قبلا او راخشمگین نموده اند بازی‌میکنند. گاوها معمولا چهار صد کیلو وزن دارند وپس از یکدور بازی با جنگجوی سوار وموسوم به پیکا دور باندازه کافی عصبانی میشوند .

بستون یك

دسته هفت نفری به ستون یك روبروی گاو قرار میگیرند . سردسته که اول صف است گاو را تحریك میکند تا به خودش‌حمله نماید سپس با سرعت خود را میان دوشاخ گاو قرار میدهد وآنها را

میگیرد واگر خودش نتواند گاو را آرام کند افراد دسته را بکمك میخواند .بلافاصله آن عده گاو را محاصره میکنند وهریك نقطه ای از بدن حیوان‌را هدف حمله قرار میدهد .آنوقت این دسته آنقدر کوشش میکند تا گاو خسته‌شودو دیگر تکان نخورد .

همینکه گاو آرام شد ،ابتدا رئیس دسته وسپس افراد یکی پس از دیگری او را رها میکنند وآخرین نفر که دم گاو را گرفته است وقتی مطمئن شد که خطری نیست گاو را بحال خود میگذارد .

ظاهرا کار آسانی است ولی معمولا بهمین سادگی برگذار نمیشود .اغلب گاودر حملات‌اولیه سردسته را بسوئی میافکند و او مجبور میشود از نو صف آرائی کند واینکار را آنقدر ادامه دهد تا به گرفتن گاو که آن را «پگا» می‌گویند موفق شود .

البته گاو های مخصوص این بازی را قبلا تربیت میکنند وشاخ آنها رامیتراشند تا بازیگران را زخمی نکند و بازی فقط جریان جنبه‌زور آزمائی داشته باشد .

این گاو بازی در میدان های گردی مانند میدان گاو بازی اسپانیولی بعمل می‌آید .

اکتشافات تازه علمی

دستگاه دزد بگیر

با ساختن دستگاه الکترونی جدیدی که از چند روز پیش وارد بازار های نیویورك شده است ، مردم میتوانند باآسودگی خاطر بخوابند ویا از خانه بیرون بروند ودیگر هیچ وحشتی از دزد نداشته باشند .

دستگاه مزبور ،همینکه دزد یا شخص اجنبی وارد خانه شما گردد ، بطور خودکار با پلیس تماس میگیرد وآنها را خبر میکند وتا وقتی پلیس برسد ،از خود صدا های مختلفی بیرون‌میدهدتا دزدان بترسند وهمچنین گاز های اشك آور درفضای خانه پخش میکند .

انسان مصنوعی

یك دانش آموز چهارده ساله از اهالی نیویورك موفق شد یك انسان مصنوعی که میتواند راه برود وحرف بزند وعملیات ریاضی راحل کند اختراع کرده‌است .

این دانش آموز که «دونالدریچ» نام دارد طرف یکسال وباکمك بعضی ازکمپانیها که وسائل لازم را در اختیارش میگذاشتند مبلغ یکهزار دلار خرج کرد واین انسان مصنوعی را در خانه خود ساخت انسان مصنوعی که دونالد ساخته‌است از معدنی بنام «ماسوتیت» ساخته شده وروی آنرا با آلمینیوم پوشانده است ومیتواند مسافت ۱۲ متر بعقب و جلو وطرفین راه برود .

کم کردن خواب

بدون شك میدانید که هرانسان یك سوم عمر خودرا در خواب میگذراند زیرا در هر ۲۴ساعت بطور متوسط هر فردی ۸ساعت میخوابد .

هم‌اکنون دانشمندان مشغول مطالعه هستند تا دستگاهی بسازند که بوسیله آن خواب انسان را هر ۲۴ساعت ۲ساعت کم کنند .

این دستگاه هیچگونه تغییری در ساختمان بدن نخواهد داد وفقط‌از خستگی بدن میکاهد .

برای اینکه انسان در نتیجه استفاده ازاین دستگاه دچار بیخوابی نگردد وبقیه شب را در حال بیداری بسر نبرد ، دانشمندان شوروی وسائلی به‌آن اضافه کرده‌اند که پس از دو ساعت بیداری ،اعصاب را آرامش میبخشد وانسان را بخواب میبرد .

چنانچه دانشمندان موفق شوند که خواب انسان را از ۸ ساعت به ۶ساعت تقلیل دهند ،اثر زیادی در توسعه اقتصادیات خواهد کرد .

خانه های پلاستیکی

یکی از کمپانی های آمریکائی ،توانست از پلاستیکی که از ذغال گرفته شده یکنوع خانه بسازد .

این خانه روی تخته هائی شبیه تخته‌هائی که روی یخهای قطبی میکشند نصب شده است .

مزیت خانه های پلاستیك مزبور این است که عایق حرارت میباشد بدین جهت میتوان از آن در وسط صحرا های سوزان وبرهای قطب استفاده نمود .

انتقال اشعه با تلویزیون

دو نفر از دانشمندان در کانادا موفق شدند که‌طریقه جدیدی جهت ارسال اشعه ایکس از نقطه‌ای بنقطه دیگری کشف کنند. این دونفر اشعه ایکس را از راه شبکه بسته تلویزیون انتقال میدهند .

بدین ترتیب متخصصین امراض ریوی وغیره میتوانند در حالیکه ازمحل اقامت مریض دور هستند سینه او را معاینه ومرض را تشخیص دهند ،بدین ترتیب کافی است که مریض روی صندلی زیر اشعه بنشیند وعکس سینه یاهر نقطه بدن او روی صفحه تلویزیون در مقابل پزشك متخصص حتی اگر در فاصله صدها میل باشد ظاهر میگردد وبدین ترتیب پزشك میتواند مرض را تشخیص دهد .

اتومبیل ۵۹ کارفرمایان

یکی از کمپانیهای اتومبیل سازی اخیرا اتومبیلی جهت کار فرمایان ومدیران کارخانه هاکه مرتبا کار دارند ونامه مینویسند ساخته است واین اتومبیل در نمایشگاهی که اخیرا درپاریس افتتاح شدبمعرض تماشا گذاشته شد .

قسمت عقب اتومبیل اختصاص به کارفرما دارد ودر مقابل او تلویزیون وتلفن واقع است .

صندلی جلودرکنار راننده‌اختصاص‌به‌منشی و ماشین نویس دارد .

روبروی ماشین تحریری است تابسرعت دستورهائی را که کارفرما صادر میکند ماشین نماید .

آگهی فروش

شرکت ملی نفت ایران مقداری در حدود ۲۳ تن لاستیك توئی اسقاط و مقداری درحدود ۱۷ تن دوره لاستیك اسقاط راکه درانبارهای اینشرکت در کرمانشاه موجود است ازطریق مزایده بفروش میرساند.

۱ـ پیشنهادات باید روی برگهای چاپی مخصوص که‌از طرف اداره بازرگانی وخرید تهران وامور اداری در کرمانشاه دراختیار علاقه‌مندان قرار داده میشود تکمیل ودرپاکت سربسته باقید جمله مزایده تاتاریخ وقت‌اداری روز یکشنبه ۲۵ آبان ماه ۱۳۳۷ در تهران و کرمانشاه بادارات فوق‌الذکر تسلیم شود .

۲ـ پیشنهاد دهندگان میتوانند قبل از تسلیم پیشنهادات خود اطلاعات لازمه رادر تهران یا کرمانشاه از ادارات مربوطه شرکت کسب نمایند و همچنین اجناس مورد پیشنهاد را بازدید کنند .

۳ـ شرکت در رد ویا قبول و یاکلیه پیشنهاد های واصله مختار خواهد بود .

شرکت ملی نفت‌ایران

آ_۲۷۲۰۲

۳_۱

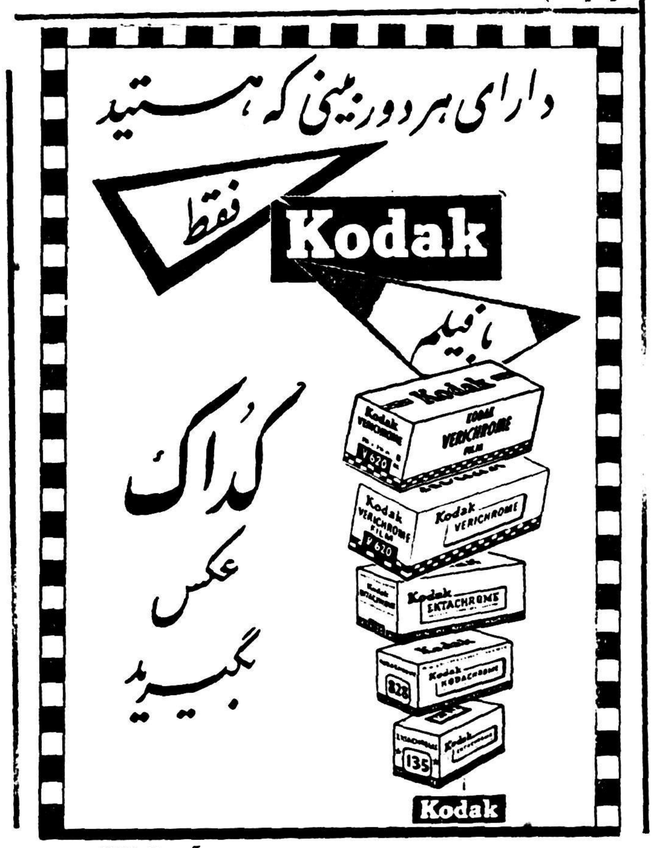

آ_۲۷۱۲۰

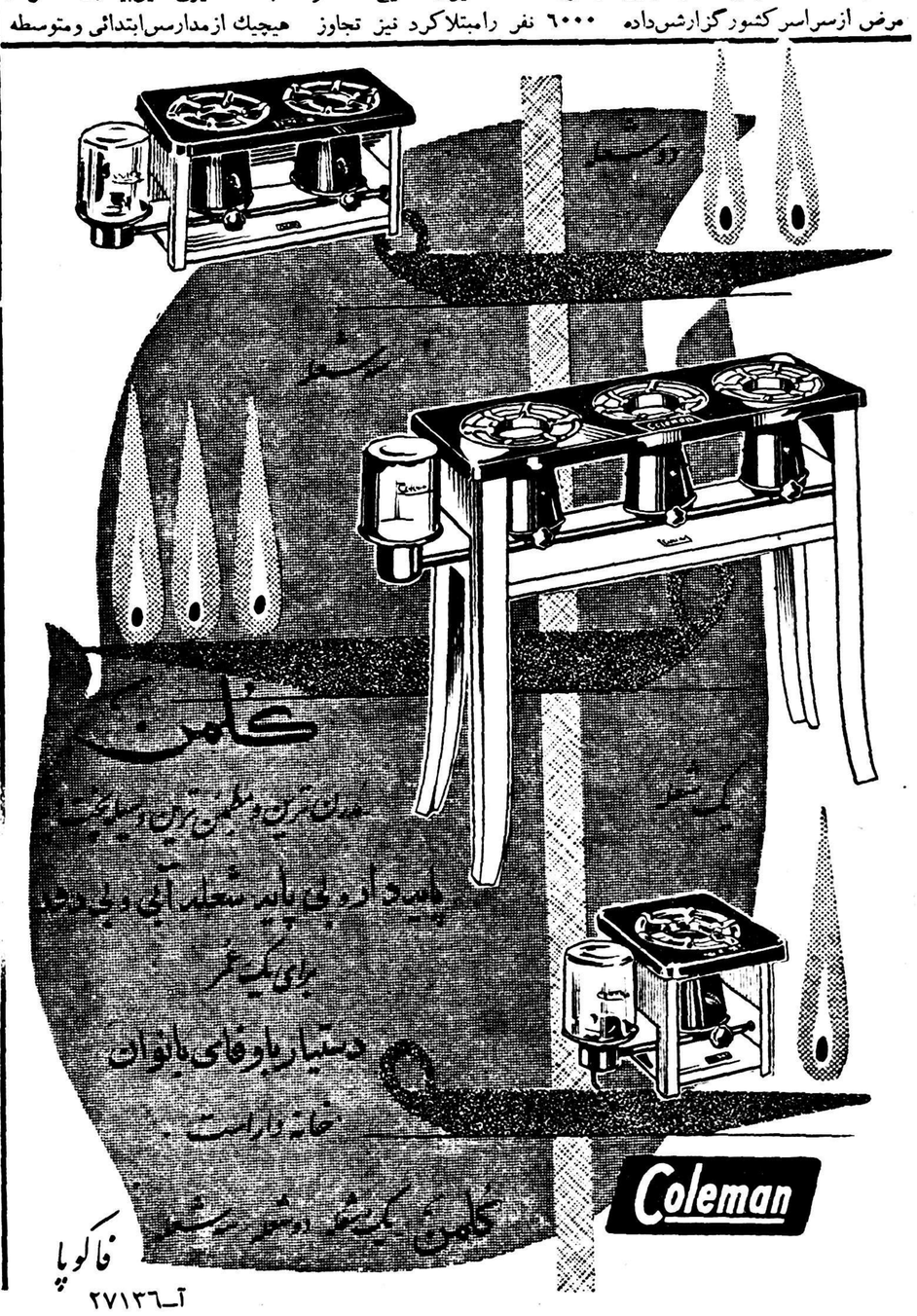

فاکوپا

آ_۲۷۱۳۶

در دومین قرعه کشی بزرگ اموی آبی شرکت فرمائید

اموی آبی ۶۵ جایزه ممتاز هدیه می کند

بلیط مخصوص را از دوستداران اموی آبی دریافت دارید

از خبرنگار اطلاعات در سوئد

تامین زندگی ازپیش ازتولد تامرك

در کشورهای مترقی باافراد بازنشسته چگونه رفتار میکنند؟

يك بحث جالب دربارهٔ کهنسالان وافراد بازنشسته

شعبه‌خارجه روزنامه‌اطلاعات اصرار درارسال مطالبی دارد که نظیر آنها درایران پیدا نشود وبرای خواننده تازگی و فایده داشته باشد. گمان میکنم گزارش امروز من ناظر باین مقصود باشد.

تامین زندگی ازتولد تاپایان‌عمر گاهگاهی بگوش میخورد ولی‌امنیت قبل ازتولد دیگر چه صیغه‌ای‌است؟ اتفاقا این عبارت ازلحاظ علمی کاملا درست است. زیرا دانشمندان‌لحظهٔ تولد را فقط بمنزله نقطه تحولی درامتداد پیدایش مرك موجودزنده میدانند و میگویند واقعا زندگی از تاریخ انعقاد نطفه شروع میشود وپس از طی دوره‌ای از رشد ونمو که قبل از تولد، بآن جنین وعلقه ومضغه اطلاق میگردد در لحظه معینی از محیط قدیم به محیط جدید قدم مینهد که ما این حادثه را «تولد» مینامیم.

منظور اینست که صحت وسلامت کودك پس‌از تولد ازشرایط زندگی او در دوره قبل اززایش جدانیست ونباید توجه امور بهداشتی‌بمرحله پس‌از تولد متمرکز شود. باین امر مهم سوئدیها بیش‌از سایر کشور های غربی دقت‌میکنند وبرای تامین شرایط صحیح رشدو نمو دوره جنینی تدابیری اتخاذ شده‌است که حاکی از کمال علاقه آنها بپرورش تربیت نسل جدید میباشد.

چون دولت درآموزش وپرورش وسلامت فرزندان اجتماع تا لحظه بلوغ قانونی‌مسئولیت سنگینی‌بعهده دارد، اززنان باردار نیز بناچار باید پرستاری وطبق مقررات‌خاصی‌حمایت ومواظبت کند تاآسیبی بنوزدان آتی وسلامت آنهاوارد نشود،اینکه چگونه اززنان باردار مراقبت‌میشود وچه مزایائی بآنها تعلق میگیرد موضوع مقاله‌جداگانه ایست ونیز مبن‌شرایط زندگی‌ازشیرخوارگی، طفولیت، دوره قبل از مدرسه و دوران آموزشگاهی وجوانی وکمال تاپیری را بوقت‌دیگر موکول‌میکنم ودراینجا فقط بشرایط پیران می پردازم.

کهنسالان چگونه‌زندگی میکنند؟

درکشور سوئد تامین زندگی‌افراد جامعه در دوره پیری وبازنشستگی تماما بعهده دولت است‌ولذا دراینجا کسی را نمیتوان دید که قبل از رسیدن بسن کهولت، بخاطر امنیت زمان فرسودگی وازکار افتادگی اندوهی بخود راه [illegible] جامعه درسنینی که‌کار میکند فقط سهم معینی ازدرآمد خودرا بعنوان مالیات بخزانهٔ مملکت میپردازد واز محل همین درآمد ملی و عمومی است که تمام چرخهای اقتصادی کشور ومنجمله زندگی‌بازنشستگان همیشه میگردد وبخوبی‌هم میگردد.

هر مرد یازنی که بسن بازنشستگی میرسد صرفنظر از میزان دارائی واستطاعتش از این حقوق‌بازنشستگی که‌در اینجاآن «پانسیون»میگویند بهره‌مند میشود. باید یادآور شد که حقوق بازنشستگی افراد رقم ثابتی نیست بلکه این رقم بانوسان هزینه زندگی تغییر میکند. اصل آنست که زندگی مردم کهنسال بطور رضایت بخش تامین شود نه اینکه برای‌رفع‌تکلیف وحق‌السکوت یا بعنوان صدقه مبلغی بآنها بدهند.

خانه کهنسالان

تامین محل سکونت افرادبازنشسته جامعه در صورتیکه صاحب خانه‌ای نباشد بادولت است ولی تصور نفرمائید که محل اقامت مردان و زنان کهنسال در ساختمانهای‌قدیمی ومناطق مترك ووازده است. برای سکونت این افراد، دولت عمارت بسیار زیبا و مدرنی در نقاط خوش منظره شهر وغالبا دروسط پارکها بناکرده وآنهارابااین صفت‌اختصاص داده‌است.

هرزن وشوهر یافردمجرد دارای آپارتمان یااطاقی مخصوص بخود میباشد ومستخدمینی در اختیار دارند که ازآنها مواظبت میکنند. مداوا ومعالجه آنها از طریق دولت مجانا صورت میگیرد. درداخل‌این عمارات مجلل و بزرك همه‌گونه وسائل سرگرمی که درخورمسنین پیری‌است فراهم است. قرائت خانه ورستوران ازلوازم لاینفك این ساختمانها میباشد.

بااین ترتیب چشم هیچ مردوزن مسنی بانتظار کمك فرزند یا قوم وخویش‌یااستعانت‌مردمان نیکوکار نیست. زیرا حقوق تقاعد را نتیجه کارو زحمت دوره جوانی وبمنزلهٔ حق مسلم قانونی واجتماعی خود میشمارد.

البته یك عدم‌رضایت مختصری در طبقاتی که بنا بحرفه خود درآمد بیشتری دارند دیده میشود زیرا این طبقات به تناسب عایدات خود باید مالیات بپردازند ولی از حق بازنشستگی بطور مساوی برخوردار شوند. برای‌افزایش بازهم بیشتر میزان حقوق تقاعد اخیرا طرحهای مختلفی برای عمومی (رفراندم) گذاشته شد وطرح حزب‌سوسیال دموکرات که حزب حاکم سوئد است بتصویب رسید وباین ترتیب ملت بارای خود منافع ملی را بر رضایت اقلیت مرفه برتری داد.

ممکن است بخواننده محترم این توهم دست دهد که بازنشستگی و حقوق بازنشستگی ابتکار تازه‌ای نیست چون امروزه درهمه کشور های جهان کارمندان از حقوق بازنشستگی بهره مند میباشند.

این مطلب درست است که تقاعد و حقوق آن امر بدیعی نیست ولی اهمیت آنچه ذکر شد دراینست که‌در کشور سوئد حقوق‌بازنشستگی منحصر بکارمندان دولت نیست. بلکه هرفرد سوئدی اعم ازاینکه دربنگاهها، کارخانجات یاموسسات خصوصی کار کند یامستخدم دولت باشد، اعم از اینکه کار کند یافرضا کار نکند و وقتی بسن تقاعد برسد دولت باید زندگی او را بنحوی شایسته اداره کند و فلسفه این امر نیز اینست که میگویند وقتی انسان بسن کهولت میرسد کاری ازدستش‌ساخته‌نیست‌ونماینده جامعه یعنی دولت باید از او توجه کند. بیهوده نیست که دانشمندان علوم اجتماعی آمریکا، سیستم امنیت اجتماعی سوئد را که بیمه کهنسالان جزئی از آنست بعنوان «نمونه» درمیان کشورهای غرب‌یاد میکنند. اهمیت این سیستم امنیت اجتماعی را هرفردی در هر کشوری که چنین تامینی درقانون و درعمل درآن وجود ندارد بخوبی درك‌میکند اینکه ازنیرو وتوانائی افراد جامعه درجوانی ودوران کارآئی بحد اعلی استفاده ودرایام پیری وناتوانی‌بوته فراموشی و بی‌اعتنائی سپرده شوند کار معقول ومنصفانه‌ای نیست. بر مسئولین اجتماعی است که در طرز کار و سیستم امنیت عمومی کشور سوئد تدقیق وتامل نمایند بی‌شك گواینکه کمال مطلوب نیست ولی برای کشور های غربی و بخصوص ممالکی نظیر ایران میتواند ماخذ وهدف دور یانزدیك باشد.

حام جهان‌نما یاتلویزیون ار.ث.آ

«نقد واقساط»

فروشگاه لطفی نماینده رسمی فروش رادیو تلویزیون آر ٠ ث آ بشما توصیه میکند قبل‌ازخرید باما مشورت نموده وبا خرید یکدستگاه تلویزیون‌خانواده خودرا خوشحال‌وسرگرم نمائید تعمیر مجانی‌است.

مرکز فروش شاه رضا روبروی فرصت‌پاساژ ذوالفقاری تلفن ۳۷۱۶۹

شعبه خیابان خانی آباد فروشگاه پروین تلفن ۲۱۳۰۹.

۱_۲ آ_ ۱۷۹۴۵

آنچه مورد نیاز شماست

تقویم اطلاعات

سه شنبه ششم آبان ۱۳۳۷
« « چهاردهم ربیع‌الثانی ۱۳۷۸
« « بیست‌وهشتم اکتبر ۱۹۵۸
اذان صبح :ساعت ٤و٤٧ دقیقه
طلوع آفتاب :ساعت ٦و١٩ دقیقه
غروب آفتاب :ساعت ۱۷ و۹دقیقه

کشیك امشب داروخانه‌ها

کشیك امشب داروخانه‌ها
داروخانه حشمت : خیابان شهباز مقابل درمانگاه دریفوس.
داروخانه زیبا : خیابان ویلا.
داروخانه شبانه روزی امریکائی، چهارراه پهلوی تلفن ۴۵۲۹۰
داروخانه میر : انتهای شهباز
داروخانه سیما : خیابان نواب‌چهارراه شکوه.
داروخانه ستار، : خیابان سی‌متری نظامی چهارراه حشمت‌الدوله.
داروخانه دکتر اشراقی : انتهای خیابان آذربایجان
داروخانه نمونه تهران : خیابان امیریه
داروخانه محمدیان :خیابان ری جنب کوچه انشار
داروخانه سیماب : انتهای خیابان خاکبار جنب لباسشوئی.
دارو خانه شبانه روزی خندان - خیابان شمیران ،ایستگاه سیدخندان

کشیك امشب بیمارستانها

بیمارستانها: مسمومین بیمارستان های شما بحیائیان خیابان ژاله‌تلفن ۳۷۶۳۱ لقمان‌الدوله ادهم خیابان مخصوص پشت باغشاه تلفن ۲۳۲۳۳ **مجروحین بیمارستانهای رازی‌درخیابان شاهپوروامدادی شیروخورشیدخیابان مولوی‌باغ‌فردوس،زایمان‌وعوارض زنانه** بیمارستان های زنان پیچ شمیران ووریری خیابان شیخ‌هادی ودرایشگاه حمایت مادران ونوزادان خیابان پاستور ودرمانگاه جنوب بنگاه حمایت مادران خیابان مولوی در مورداحتیاج‌فوری بپزشك مقابل وزارت بهداری‌بوسیله آمبولانس به‌پزشك‌کشیك هدایت می شوید تلفن ۲۰۰۷۱

تلفنهای مورد نیاز

تلفنخانه شهربانی کل	۳۰۰۸٤ تا ۳۳۰۰۸۱
آتش نشانی	٤٤٤٤٣_٤٤٤٤٤
نگهبانی پلیس‌تهران	۳۰۲۱۵۰
اداره راهنمائی	۳۰۳٦۱٤
فرودگاه مهرآباد	٤۱۱۷۳
شرکت تلفن	۳۹۹۸۱
نگهبانی برق	٤۳۱۷۸
سازمان آب‌تهران	۵۱۰۰۰

برنامه رادیو دهلی

برنامه فردا صبح روی امواج کوتاه ۱۹و۱٦ متر برابر با۱۵و۱۷مگاسیکل درثانیه ساعت ۱۵_۷ یك صفحه درخواستی و اخبار.

برنامه شب روی امواج کوتاه ۲۵و ۱۹ متر برابر با۱۱و۱۵ مگاسیکل‌در ثانیه ساعت ۳۷_۱۹ اخبار _صفحات درخواستی شنوندگان _گفتار کوتاه‌و دنباله درخواستی شنوندگان۳۰_۲۰ دوهفته گذشته درهند.

کشیك‌امشب پزشکان

آقایان دکتر غلامحسین مهرعلی_ خیابان آذربایجان چهارراه سلسبیل تلفن ٦٦٦٦۰

دکتر یحیی ببهبانی _خیابان‌ایران (عین‌الدوله) ودکتر هوشنك بیضائی قلهك _خیابان دولت ایستگاه قنات کوچه سلطانی.

تلفن های اطلاعات

شماره‌های دستگاه‌مرکزی
۵۱۱۰٦ تا ۵۱۱۰۹
۵۰۰۱٤ تا ۵۰۰۱۸
اختصاصی شعبه آگهیها
۵۱۱۰۳ - ۵۲٦۳۳
سازمان شهرستانها
۵۱۰٦۷
اطلاعات هفتگی
۵۱۸۷۸
اطلاعات بانوان ۵۰۳۱۳
سرویس حوادث ۵۰۵٦۹

از صاحبان سهام شرکت سهامی رصد دعوت میشود که در جلسه فوق‌العاده که‌درساعت ٤ بعدازظهر روز ۱۵ر۸ر۳۷ در محل شرکت تشکیل خواهدشد حضور بهمرسانند.

دستور جلسه .انحلال یاابقاء شرکت.

رئیس هیئت مدیره شرکت سهامی رصد _ قدرت‌الله دبیرسیاقی

آ_۲۷۰۸٦

سینما ایران _سینما نیاگارا

گذرگاه فیلان (رنگی) باشرکت، الیزابت تایلور - داناآندروز_شروع در نیاگارا ۱۰ر۵ صبح _۲ر۵ - ٤ر۵ _٦ر۵ بعد از ظهر در سینما ایران ۱۰ صبح _۲_٤_٦ و ۸ بعداز ظهر تلفن ۳٦۳۵٤

از ساعت ۹ برنامه فستیوال فیلم تهران (مادر هند)

سینما اسکار و متروپل

قاصد بهشت (فیلم فارسی) با شرکت وحدت. شروع در اسکار : ۱۰ صبح - ۲_٤_٦ و ۸ بعد ازظهر تلفن ٤۵۷۹۷ در متروپل : ۱۰ر۵ صبح ۲ر۵ - ٤ر۵ - ٦ر۵ و ۸ر۵ بعد از ظهر ۳۹٤۱۰

سینما ایفل

مرك یك تیرانداز باشرکت گریگوری پك .شروع ۱۰_۲ر۵_٤ر۵_٦ر۵ و ۸ر۵ بعد از ظهر

سینما پلازا

بچه مال کیه (دوبله‌بفارسی_رنگی) با شرکت ادی‌فیشر_دبی رونالد - شروع : ۱۰ر۵ صبح _۲ر۵ _٤ر۵_٦ر۵ و ۸ر۵ بعداز ظهر .تلفن٤٤۲۵۵

سینما تهران

جهنم در مونتانا _باشرکت:ریچارد ویدمارك شروع : ۱۰ر۵ _۲ر۵ - ٤ر۵ _٦ر۵ و ۸ر۵ بعداز ظهر تلفن ۳۸۱٦۵

تخت جمشید _سهیلا(تابستانی - زمستانی)

قاصد بهشت:شروع در تخت‌جمشید سه و ربع ۵و ربع _هفت و ربع و نه و ربع . تلفن ٤۳۵۵۰ _در زمستانی سهیلا ۱۰ر۵ صبح ۱۲ر۵ _۲ر۵ - ٤ر۵ _٦ر۵ و۸ر۵ بعد از ظهر در تابستانی٦ و ۸ بعد از ظهر تلفن ۳٦٤۲٤

سینما حافظ

ماماژل نیتوش (دوبله فارسی) باشرکت فرناندل - پیرآنجلی - شروع : ۱۰ر۵صبح ٤ر۵ _٦ر۵و۸ر۵ بعدازظهر تلفن ۳٤۰۷٤

سینما دنیا سینما دیانا

وقتیکه لك‌لك‌ها پرواز میکنند با شرکت تاتیاناسامویلو شروع دردنیا ۱۰ر۵ صبح _۲ر۵ _٤ر۵_ ٦ر۵ و۸ر۵_ تلفن ۳۳۸۱۲ در سینما دیانا_ ۱۰ر۵ صبح _۲_٤_٦ و۸ بعداز ظهر تلفن ٤۲۰۱۰

سینما سعدی (دوفیلم)

۱_ ملکه برفی۲_ راه طولانی _ (رنگی)شروع :۱۰ر۵ صبح_۱_۳ر۵ ٦ و۸ر۵ بعدازظهر تلفن ۳٦٤٦۸

سینما کریستال

سلطان بازیگران (رنگی - سینما سکوپ) با شرکت جان‌درك . شروع ۱۰ر۵_۲ر۵_٤ر۵_٦ر۵ و ۸ر۵ بعداز ظهر.. تلفن ۳۷٦۷۵

سینما کارون

حاجی بابا (سینما سکوپ _رنگی) با شرکت جان درك .شروع :۲ر۵ _ ٤ر۵ _٦ر۵ و۸ر۵ بعد از ظهر

عشوه گر (فیلم هندی - دوبله بفارسی) _باشرکت راج کاپور - نرگس .شروع :۱۰ر۵ صبح _۲ر۵_ ٤ر۵ _٦ر۵ و۸ر۵ بعد از ظهر تلفن ٤۲۱٦۹

سینما رکس

کودك قهرمان (رنگی) شروع: ۱۰ صبح_۲ر۵ _٤ر۵ _٦ر۵ و۸ر۵ بعد از ظهر تلفن ۳٤۱٦۹

سینما رادیو سیتی

سلطان و من (سینما سکوپ _رنگی) با شرکت یول‌براینر _دبوراکر . شروع : ۱۰ر۵ _٦ر۵ و ۹ بعد از ظهر. تلفن ٤۳۳۲۰

مولن‌روژ وبرلیان مولن‌روژ

افسانه گمشدگان (دوبله بفارسی_ سینماسکوپ) باشرکت جون واین - سوفیالورن _روسانوبرازی .
شروع درمولن روژ ۱۰ر۵ صبح _۳ ۵_۷و۹ بعدازظهر .
تلفن ۳۸۷٦۵ دربرلیان ۱۰ صبح ۱۲_۲_٤_٦و۸ بعدازظهر .

سینما لاله زار

عشوه‌گر _با شرکت راج‌کاپور و نرگس . شروع : ٦ و ۸ بعد از ظهر

سینما سیلوانا

اولیس (دوبله بفارسی - رنگی) شروع: ۲ر۵ - ٤ر۵ - ٦ر۵ و ۸ر۵ بعداز ظهر تلفن ۳۳۷۷۷

سینما پردیس

دفاع از حق (دوبله بفارسی_سینما سکوپ - رنگی) با شرکت استوارت گرینجر _روندافلمینك . شروع : ۱۰ر۵ صبح _۲ر۵_٤ر۵ _٦ر۵ و ۸ر۵ بعد از ظهر

سینما تاج

دلربسودی _با شرکت الیزابت‌تایلور ویتوریو گاسمن . شروع :٤ر۵ _٦ر۵ و هشت و سه ربع

سینما فری

چوری‌چوری (دوبله بفارسی) با شرکت راج‌کاپور _نرگس شروع ٤ر۵_ ٦ر۵ و ۸ر۵ بعد از ظهر ، تلفن ۲۷۸۹۳

سینما فردوسی

دفاع از حق سینماسکوپ تمام‌رنگی شروع سانسها : ۹_۱۲ صبح ۲ر۵ ٤ر۵_٦ر۵_۸ر۵ بعد از ظهر

سینما مشعل

سامیه‌جمال عاشق شده (دوبله بفارسی) باشرکت سامیه جمال - شروع ۲ر۵_ ٤ر۵_٦ر۵ و۸ر۵ بعداز ظهر. تلفن ۳۳۸۲٦

سینما مراد

بیژن و منیژه (فیلم فارسی) با شرکت ژاله - ایلوش - مرادشروع: ۲ر۵_٤ر۵_٦ر۵ و ۸ر۵. تلفن۳۳۳۷۹

جامعه باربد

خانم کاملیا - با شرکت : شهلا_ جعفری میزآنسن از جعفری _شروع ۸ر۵ بعد از ظهر . تلفن

تاتر پارس

کمپانی جارو - کنسرت بانوموش تلفن ۳۸۸۱۱

آخرین تغییرات برنامه سینماهارا هرروز در صفحه ماقبل آخرمطالعه فرمائید

مزایده فروش مرکبات

شهرداری بهشهر مرکبات موجود در باغ شهرداری (باغشاه) را ازطریق مزایده بفروش میرسانند پیشنهاد دهندگان میتوانند ازنزدیك وضعیت مرکبات رابازدید نموده پیشنهادات خودرا بضمیمه ۵٪ مبلغ پیشنهادی بعنوان سپرده تاآخر روز سه شنبه ۲۰ر۸ر۳۷ تسلیم دفتر شهرداری نمایند پیشنهادات ساعت ۱۰ صبح روز چهارشنبه۲۱ر۸ر۳۷ در شهرداری بهشهر بازو قرائت خواهد شد .شهرداری درردوقبول پیشنهادات مختار است .

۱_۲ آ_۲۷۱٦۲ شهردار بهشهر .خاوری

آ_۲۷۰۵۰

کلاسهای خیاطی

بامتدگرلاوین

زیرنظر استاددیپلمه پاریس درکاخ دانش تشکیل ونامنویسی میشود.

کاخ دانش

نادری _نرسیده‌به‌چهارراه‌اسلامبول

آ_۲۷۰۹۲

polyrey

مژده‌به مبل‌سازان

روکشهای پلاستیکی پلی‌ری ساخت‌فرانسه

جهت روکش انواع میز و مبل و قفسه آشپزخانه وارد شد به ارزان ترین قیمت میتوانید از

نماینده انحصاری شرکت سهامی میشن تهران

سبزه میدان تلفن ۲۷۸۳۳ - ۲٤٤۳۸ خریداری فرمائید.

۱_۸ آ_۱۷۱۱۳

محل فروش: فروشگاه مظفری - چهارراه لاله‌زار

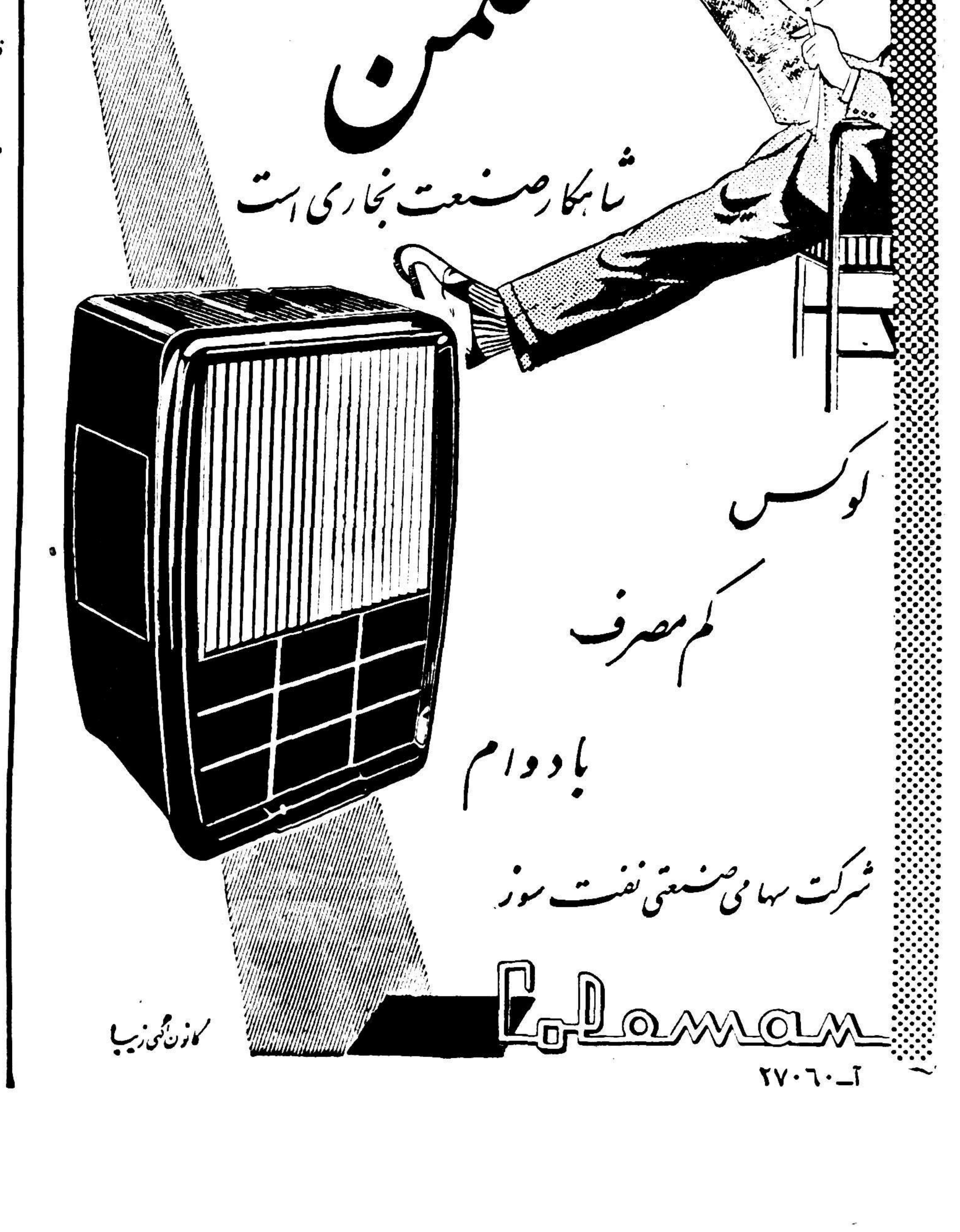

آ_۲۷۰٦۰

مکتوب صد و شصت و دوم

آبان ماه ۱۳۳۷

بخوبی کار بنگر

دوست گرامی

درین چندروز باهرکه‌صحبت از «لایحه منع‌مداخله مامورین دولت و اعضای مجلسین در معاملات دولتی» میکردم اظهار رضامندی میکرد .منتها این رضامندی از طرف عده‌ای واقعا قلبی بود ،واز طرف عده دیگر فقط زبانی راضیان زبانی چند دسته‌اند: یك دسته آنهائی که از اجرای این قانون مستقیما متضرر میشوند وراه اعمال نفوذشان بسته میشود . دسته دیگر آنهائی هستند که میگویند اگر با نوشتن کلماتی بر روی کاغذ و نام آن را قانون گذاشتن کارها اصلاح میشد ، در ظرف یکهفته تمام ایران را میشد گلستان کرد .اینها میگویند مگر قوانین راشی ومرتشی که‌مدت هاست بهمین ترتیب روی کاغذ آمده و صد بار هم از این شدید تر است ، تاثیری در رشوه خواری کرده است؟ نه ـچرا ؟ـ برای اینکه اولا آنانکه باید مراقب حسن اجرای قانون باشند خودشان بیشتر مراقبت لازم دارند. ثانیا فرشته عدالت ما که با چشم بسته و بی نظری کامل باید اعمال همه را وزن کند ، متاسفانه ،نه‌چشمش بسته است ، نه تیغش براو همه میدانند ،(چون بدیهی و مسلم‌است)، که تا این دو شرط در ترازودار عدل نباشد هیچ قانونی‌صحیحا اجرا نمیشود و بدکاران بیمی از شمشیر کند او ندارند .

بهر حال تردیدی نیست‌که این لایحه برای جلب رضایت مردم تهیه شده واز این حیث‌قابل تقدیر است باید قلبا دعا کرد که دولت راه کار را پیدا کند و در اجرای آن توفیق یابد بقول حافظ

دوای‌درد عاشق(ایران)راکسی‌کوسهل پندارد
زفکر آنانکه‌درتدبیردرماننددر مانند

***

دیگر اینکه ـدولت اقبال در هفته گذشته لایحه پر صدای دیگری بنام «از کجا آوردی» به مجلس برد .گرچه این لایحه شامل دزدان گذشته نمی شود واز این جهت دل مردم خنك‌نمی گردد ، وحتی آنرا حکم تبرئه دزدی های قبول شده می بینند ، معذلك باید از همین هم تشکر کرد . چون نمیشود این واقع بینی دولت راندیده گرفت :اگر «از کجا آوردی» شامل گذشته شود این مشکل عجیب پیش میاید که کی از کی بپرسد وراجع بچه‌زمانی بپرسد ؟بهر حال‌اگر این قانونی که دولت اقبال آورده طوری اجرا شود که ماموران بفهمند ارباب و مالك ملت نیستند بلکه مستخدم وامین مردمند ، آنوقت نمایندگان‌ملت میتوانند در شرفیابی عید با خلوص نیت عرض کنند «تا سایهٔ مبارك‌افتاد بر سرم ـدولت غلام من شدواقبال چاکرم ». فعلاکه ما چاکر دکتر اقبالیم.

***

دیگر اینکه ـ در اخبار هفته گذشته لابد خواندید که محمد علی نظری از شدت استیصال در میدان اعدام خود را آتش زد ، و دو نفر پلیس مهربان مدت هفت ساعت در غالب بیمارستان های پایتخت ممالك محروسه رازدند وآن مریض مجروح را باتاکسی (نه‌آمبولانس) از این‌دربه آن در کشیدند وموفق نشدندبدرون بیمارستان‌راه یابند تابالاخره‌بیماراز شدت شکنجه‌ودرد ورنج درمقابل در بسته یکی‌از بیمارستانهاجان سپرد.

دوسه روز بعد از این واقعه باز کودك دوساله‌ای بنام وجیهه‌ذوالفقاری که او هم سوخته بود در بغل پدرش به‌سه بیمارستان‌برده شده . هرچه پدر ومادر دخترك نیم‌سوخته عجز و لابه کردند هیچ بیمارستانی دررا نگشوده تاپس از چندساعت تلاش وجیهه‌بدبخت در مقابل بیمارستان چهارمی مرد وبرای همیشه ازشریك چنین مردمان بیعاطفه شقی خلاص‌شد.

من یقین دارم وزیر بهداری(دکتر راجی) ازخواندن‌این‌دوخبرخیلی متاثر شده ،وچون‌میشناسمش ومیدانم‌مرد خوش قلبی است لابد در صدد چاره جوئی‌وتنبیه‌خاطی‌ها برآمده است .ولی این از آن کارهائیست که نبایدمنتظر اقدام دولت نشست وبه‌توبیخ وزیر اکتفا کرد. بایدروزنامه‌نویس‌هاموضوع را تعقیب کنندمخبر زبردست‌مخصوصی بفرستند ،ونام این بی‌عاطفه‌های‌شقی را که باراه‌ندادن این دوبیمارموجب مرگشان شده‌اند باعکس وتفصیلات منتشر سازند وچون‌هیچ‌تنبیهی‌موثرتر وعبرت انگیزتر ازرسوائی نیست‌شاید دردل‌سنگ‌سایر سرپرستان‌مریضخانه ها تاثیر کند ووظیفه خود را ، اگر بحکم وجدان انجام نمیدهند ،اقلااز ترس رسوائی وافتضاح انجام دهند. (برای کسیکه روزنامه‌دارد این‌تکلیف است)مرشدماالله آقا میگفت درمورد اینهائیکه دست رد به‌سینه سوخته این بدبختان نیمه‌جان زده‌اند هیچ عذری از قبیل تخت خواب نداریم و غیره پذیرفته نیست .زیرا مریض نیمسوخته مجروحی را بدرخانه‌هر دهاتی فقیری هم برند راهش میدهد و بقدر مقدور کمکش مینماید .آیا میشود قبول کرد که یك بیمارستان پایتخت مملکت بقدر خانه یکدهاتی فقیرهم جا ووسیله‌که به مجروح مختصری نداشته‌باشد؟... الله اکبر از روحیه مردم این زمانه

«عاجزومسکین‌هرکه ظالم وبدخواه
ظالم وبدخواه هرکه‌عاجزو مسکین»

فعلاتاهفته آتیه خدانگهدار

دوستدار شما

عریضه سرگشاده

پیشگاه مبارك اعلیحضرت همایون شاهنشاه محبوب

اینجانبان کسبه خیابان پهلوی بالای بیمارستان شماره یك ارتش شاهنشاهی ایستگاه ایران واقع در ملك آقای ابوالحسن محقق باعرض احترامات قلبی وصادقانه خود به پیشگاه مبارك اعلیحضرت همایونی شاهنشاه محبوب وملت پرور معروض میداریم چند سال است در ملك آقای محقق مستاجر هستیم بعلت نبودن کاسبی با زحمت زیادتوانسته‌ایم کرایه دکان ایشان را پرداخت نمائیم اکنون که محل رو بترقی‌گذاشته است آقای محقق برای ما بدون جهت حکم تخلیه صادر نموده در حالیکه مستاجرین در ابتدا سرقفلی داده ویکی از آنها مبلغ ۱۸۰۰۰۰ ریال نیز پرداخته است اینك ماازپیشگاه مبارك شاهنشاه محبوب که همیشه عواطف شاهانه شامل حال ملت بوده تقاضا داریم اوامرملوکانه شرف صدور یابد که از تخلیه دکان ها جلوگیری و به شکایات فدویان رسیدگی نمایند که بتوانیم با عائله خود مشمول عواطف شاهانه شویم .

عباس درودوند ـ مهدی آزادبخت ـاحمد مراد خانی ـتقی حسینی ـ عباس دشت‌آراء ـ امان‌الله فیضی

آ ـ ۱۸۰۱۱

آگهی و تمدید نام‌نویسی درس آزاد مکانیك

داوطلبان درس آزاد مکانیك اتومبیل میتوانند برای ثبت نام خود تا روز سه شنبه ۱۳ر۸ر۳۷ بعد از ظهر ها بدفتر دانشکده مراجعه‌نمایند.

رئیس دانشکده فنی — آ ـ ۲۷۱۴۴ — ۱ـ۲

آگهی انتخاب هیئت عامله انجمن شمالغرب اقصی

پیرو آگهی قبلی در روزنامه اطلاعات دایر بر انتخاب هیئت مدیره انجمن محلی شمالغرب اقصی باطلاع عموم ساکنین محل بخش ۱۸ میرساند در جلسه ایکه در روز دوم آبانماه ۱۳۳۷ در منزل آقای مشفقی با حضور ۲۶ نفر ازاعضاء هیئت مدیره انجمن تشکیل گردید آقایان مشروحه ذیل‌باتفاق آراء ازطرف هیئت مدیره انجمن بسمت هیئت عامله انجمن انتخاب گردیدند .

آقای غلامحسین شیرازی ـ آقای‌محمد تقی نوربخش ـ آقای‌حاجی باقر قاسمی ـ آقای نصرالله مشفقی ـ آقای حسن تحریری ـ آقای محمدحسین علامه ـ آقای ملك‌لو ـ آقای حاجی‌مهدی آزادان ـ آقای یدالله عامری ـ آقای‌پرویز افشارپور ـ آقای حاجی نصرت‌نور محمدی

ضمنا نیز هیئت مدیره به اکثریت تصویب نمودند درصورتیکه هریك از آقایان منتخبین بالا جزو هیئت مدیره یا عامله انجمن محلی بخش‌های دیگر انتخاب شوند بلادرنك بجای آنان ازبین اعضاء هیئت مدیره انجمن محلی شمالغرب اقصی اشخاص دیگری‌بجای آنان انتخاب خواهند شد .

ازطرف هیئت مدیره انجمن محلی شمالغرب اقصی ـنصرالله مشفقی

آ ـ ۱۸۰۰۷

آگهی شماره ۴۴ قبول تقاضای انشعاب

پیرو آگهی ۴۳ باطلاع ساکنین واقع‌در ناحیه ایکه محدودبحدود زیر است میرساند .

۱ـ شمالا برجنوبی خیابان جدیدالاحداث بوذرجمهری بین خیابان های سیروس و ری .

۲ـ شرقا برغربی خیابان ری بین خیابانهای بوذرجمهری ومولوی

۳ـ جنوبا برشمالی خیابان مولوی بین خیابانهای ری وسیروس

۴ـ غربا ـ برشرقی خیابان سیروس بین خیابانهای مولوی و بوذرجمهری .

که درخواست انشعاب برای مستغلات واقع در ناحیه فوق از تاریخ اول آبانماه ۱۳۳۷ تاآخر ساعت اداری ۳۰ آبانماه ۱۳۳۷ پذیرفته میشود .

درخواست کنندگان بباجه مرکزی سازمان آب تهران واقع در خیابان جنوبی پارك شهر (سنگلج) مراجعه فرمایند .

باجه مرکزی از ساعت ۸ صبح تا ۱۳ واز ساعت ۳ تا ۵بعدازظهر همه روزه باستثناء بعدازظهر های پنجشنبه و تعطیلات رسمی مفتوح میباشد . ضمنا توجه ساکنین ناحیه فوق‌رابااین نکته مهم جلب مینماید که مهلت قبول درخواست انشعاب و پرداخت حق‌انشعاب برای این ناحیه فقط درمدت فوق‌الذکر میباشد وانجام درخواست تاخیرکنندگان بطوریکه درآگهیهای قبلی تذکر داده‌شده موکول بمرحله بعدی و فراغت متصدیان وکارکنان فنی از عملیات سایر نواحی شهر ومراجعه باین ناحیه است که طبعا مدت مدیدی طول خواهد کشید .

بموجب آئین‌نامه حق‌انشعاب کلیه مستغلات ومنازل باید دارای انشعاب مستقل باشند بخصوص اماکن عمومی مشروحه در زیر که بهیچوجه مجاز باستفاده‌ازانشعاب خانه‌هاومستغلات مجاور نخواهند بود.

وزارتخانه‌ها ـ ادارات وبنگاههای دولتی وخصوصی‌ـ بیمارستانها ـ مدارس ـکودکستانها ـ آموزشگاهها ـ کارخانه‌ها ـ حمامها ـ مهمانخانه‌ها ـ رستورانها ـ کافه قنادی‌ها ـ رستوران های‌سرپائی ـ ورزشگاهها ـ سینماها ـ آرایشگاهها ـ نانوائیها ـ یخچال‌ها ـ بستنی فروشیها ـ اتومبیل‌شوئیها ـ گاراژها ـ لباس‌شوئیها ـ اصطبل ها وامثال آنها .

سازمان آب تهران

آ ـ ۲۶۵۹۶ — ۱ـ۳

آگهی مناقصه خرید جعبه چوبی

شرکت سهامی کنسرو و مواد غذائی وابسته بسازمان برنامه تعداد بیست و چهار هزار وسیصد وهفتاد و پنج (۲۴۳۷۵)عدد جعبه چوبی مورد نیاز کارخانه کنسرو شاهی را تحویل کارخانه مزبوربابعاد ومشخصاتی که در شرایط آگهی مناقصه قید گردیده از طریق‌مناقصه خریداری مینماید .

داوطلبان شرکت در مناقصه میتوانند همه روزه در ساعات اداری بدفتر شرکت واقع در خیابان آمل ـکوچه دقت ودر کارخانه کنسرو شاهی بدفتر کارخانه مراجعه وبرك شرائط مناقصه وطرح قرار داد مربوطه را دریافت دارند پیشنهادات تا آخر وقت اداری روز سه‌شنبه بیستم آبانماه ۱۳۳۷ در دفتر اداره مرکزی شرکت پذیرفته شده ودر ساعت ده صبح روز چهارشنبه بیست ویکم آبانماه ۱۳۳۷ باز وقرائت خواهد گردید .

شرکت سهامی کنسرو ومواد غذائی

آ ـ ۲۶۵۵۸ — ۱ـ۳

آ ـ ۲۷۰۶۸

آ ـ ۲۷۱۲۲

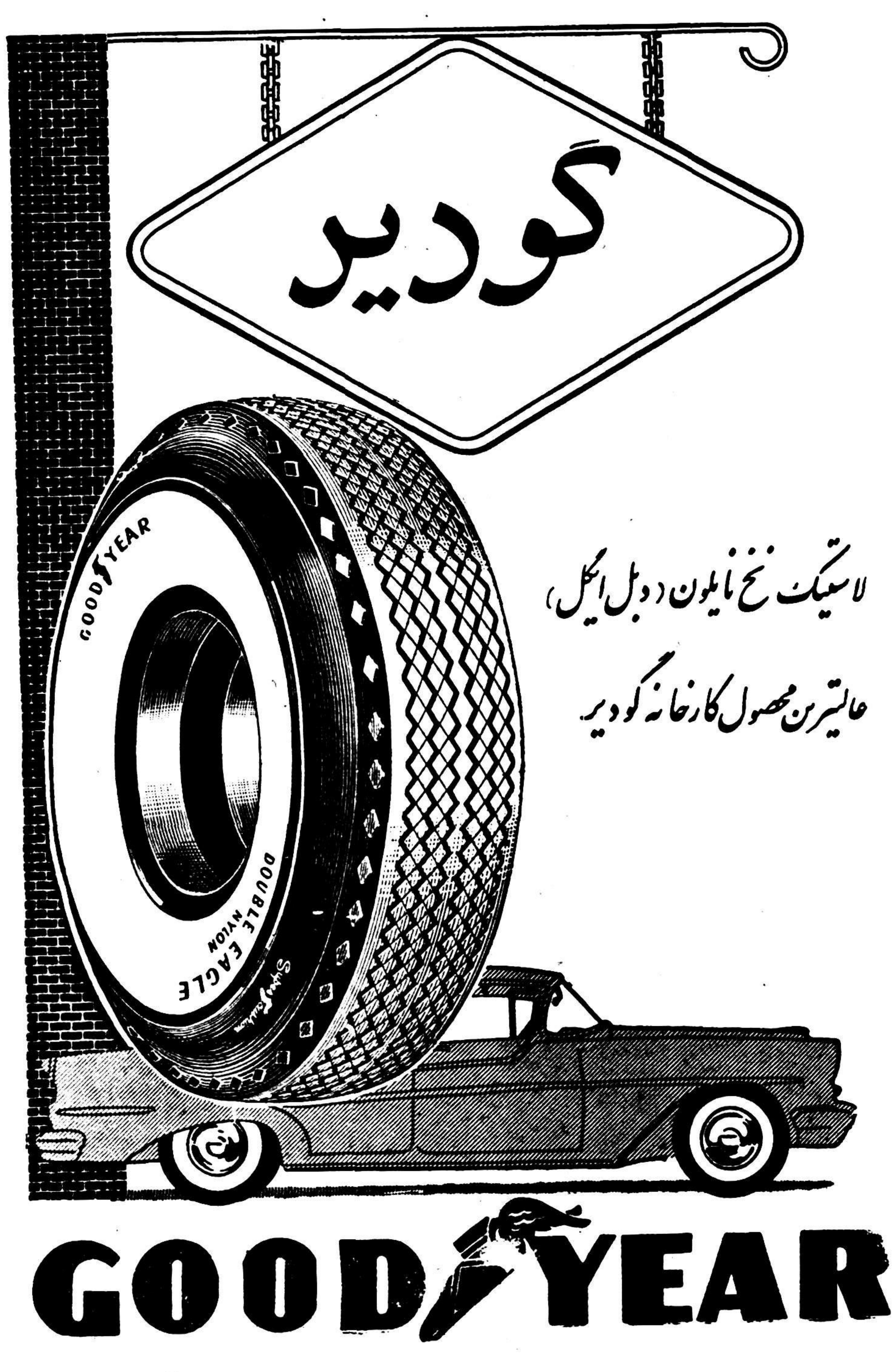

آ ـ ۲۷۰۶۲

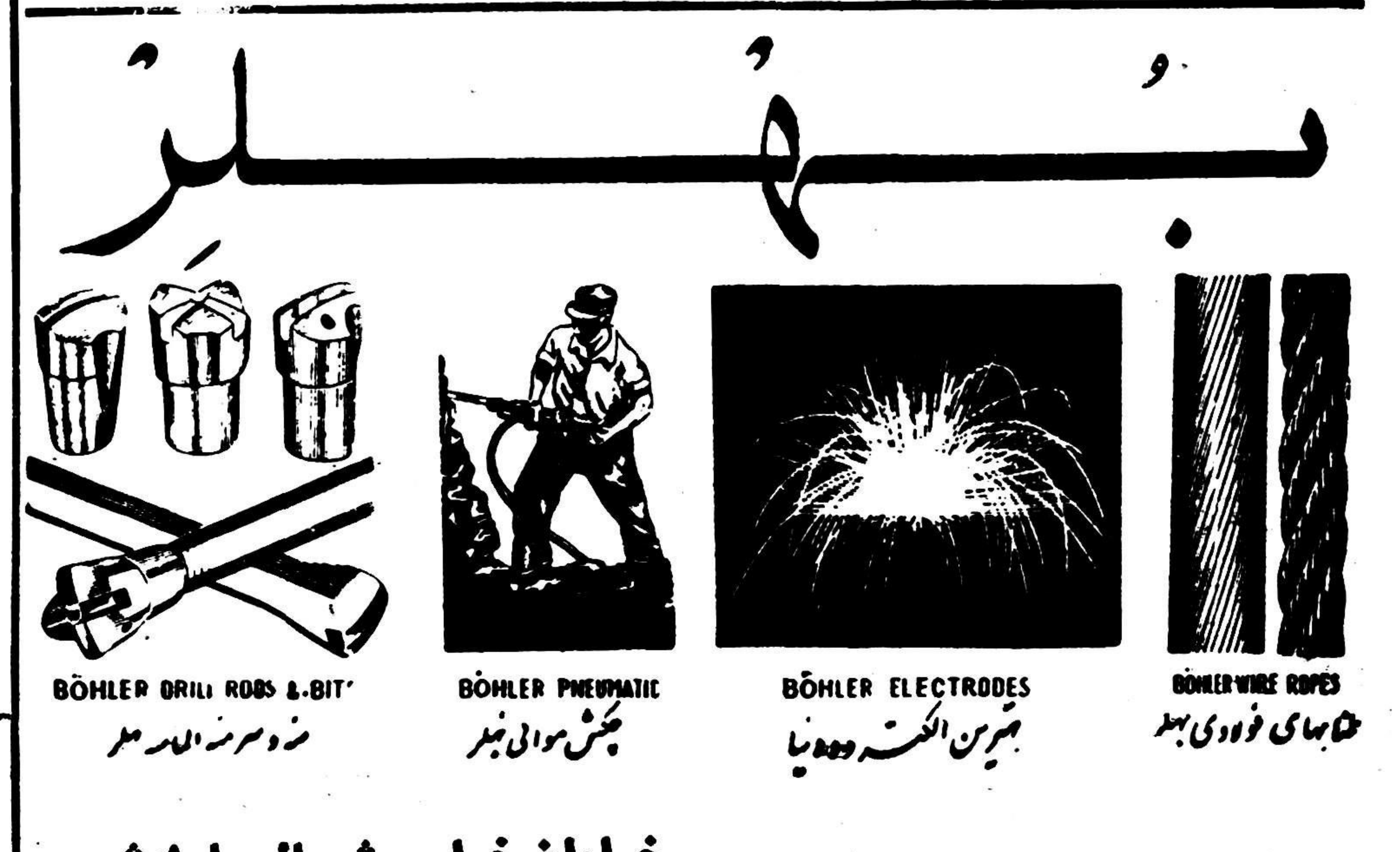

آ ـ ۲۶۹۳۲ — ۱ـ۳

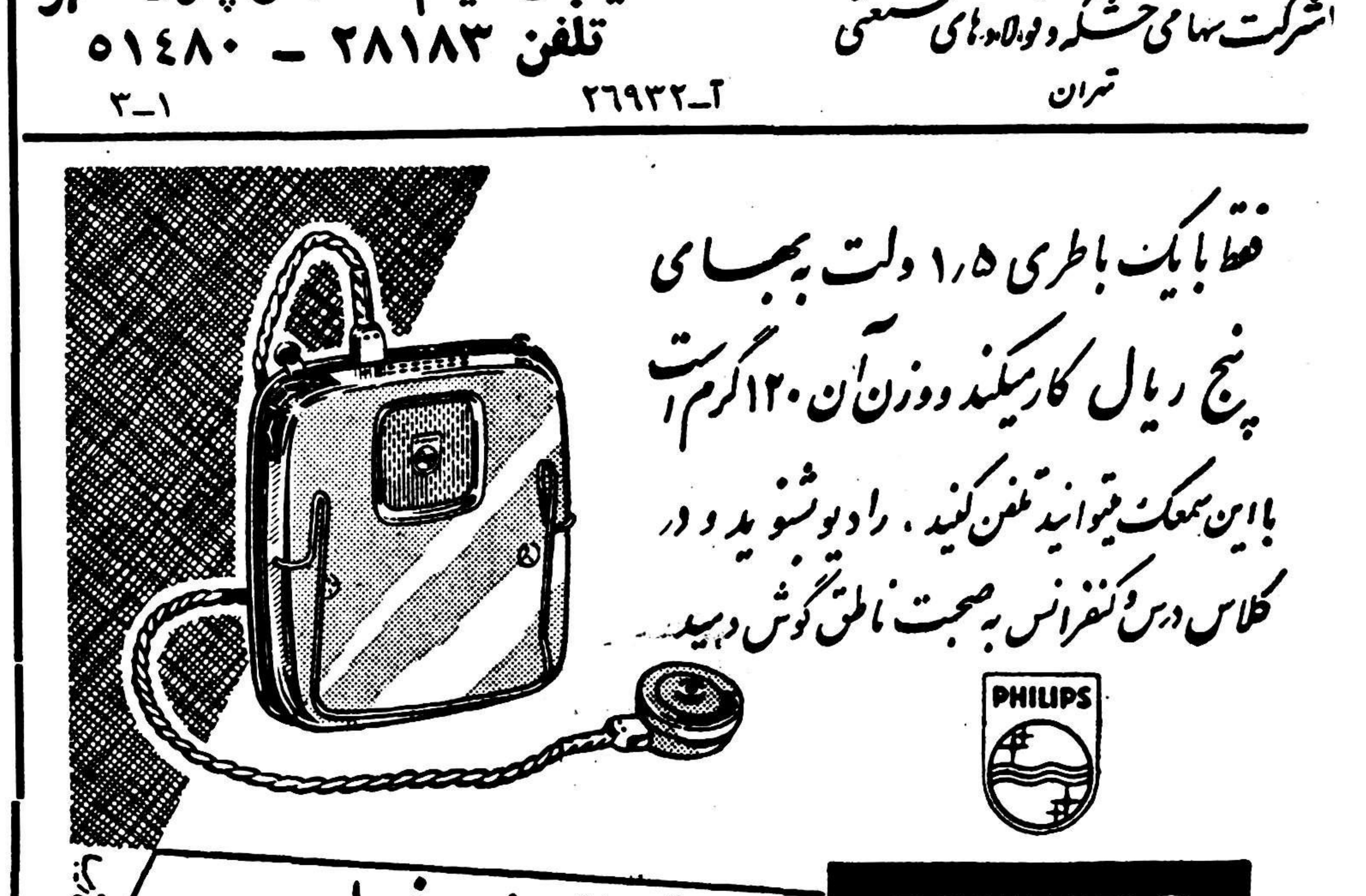

آ ـ ۲۷۰۶۴

آ ـ ۲۷۰۸۰

اوامر شاهنشاه برای ساختمان خانه‌جهت زلزله زدگان غرب

درجریان شرفیابی مدیران جراید بحضور ملوکانه آقای وزیرآراء مدیر روزنامه مرد مبارز بعرض رسانید که‌در زلزله‌های سال گذشته وامسال در مغرب ایران مالکین محل کمك موثری نکردند وتنها کسی که بداد مصیبت زدگان رسید شخص اعلیحضرت همایونی بودند و کمکهای موسسات خیریه نیز لازم ومفید بوده ولی کافی نبوده است .

شاهنشاه فرمودند .اتفاقا همین دوسه روزه بمن گزارش رسیده که عده‌ای از مالکین زمین برای ساختمان برهایای آسیب دیده‌داده‌اند بهرحال من‌دستور میدهم‌که دراین‌باره رسیدگی واقدام شود .

آقای وزیرآراء مجددا بعرض رسانید از کارمندانی که دارای لیسانس حقوق هستند یکمده دردادگستری باحقوق زیاد خدمت‌میکنند وعده دیگر درسایر ادارات حقوق کمتر میگیرند .شاهنشاه فرمودنداین اختلافات برحسب نوع شغل ومسئولیت درهمه دنیاهست .البته‌باید تبعیض نامشروع درکار نباشد .ولی مسلم است که درهمه جامقدار حقوق ودرآمد متناسب باکاری که صورت میگیرد فرق دارد .

آقای انوشیروانی مدیر روزنامه صبح بعرض رسانید .

همانطور که اعلیحضرت همایونی توجه فرمودند درکشورهای‌خارج هم‌بین کارداری وقضائی تفاوت‌زیادی قائل هستند .بعلاوه در قانون استخدام قضات ایران شرایط بسیار سنگینی برای داوطلبان شغل قضاوت وترفیع آنها پیش بینی شده که مستلزم این امتیازات مادی‌می باشد .

آقای مولائی مدیر روزنامه شهرضا درباره اسکان عشائر درناحیه شهرضا مطالبی بعرض رسانید شاهنشاه فرمودند :

بااین نظر کاملا موافقم و مشغول مطالعه نیز هستیم .

آقای‌جناب زاده مدیر روزنامه نغمه کاشیا درباره تشویق از صنایع داخلی درشهریزد وکارخانه های نساجی آن مطالبی بعرض رسا نید شاهنشاه فرمودند :

دراین شش ماه اخیر بیش از هشتصد میلیون تومان درصنایع‌سرمایه گذاری شده وزمینه فعالیت خیلی زیادتری آماده است .امیدوارم دریزد نیز این فعالیت صورت گیرد .

هدیه مدیر عامل شرکتهای عامل نفت ایران بمناسبت میلاد مسعود شاهنشاه

شرکت های عامل نفت ایران بمناسبت میلاد مسعود شاهنشاه چکی بمبلغ دو میلیون ریال به‌دربار شاهنشاهی ارسال داشته‌اند تا توسط بنگاههای خیریه شاهنشاهی بمصرف برسد .

بازدید والاحضرت اشرف پهلوی از بیمارستان تجریش

مقارن ظهر امروز والاحضرت اشرف پهلوی از بیمارستان صدتختخوابی تجریش واقع درشهرداری که‌از طرف بانك ساختمانی بسازمان بیمه‌های خدمات اجتماعی اهدا شده‌است بازدید نمودند .دراین بازدید آقایان مهام شهردار تهران تیمسار آجودانی رئیس اداره برق ،فرماندار ورئیس اداره امور شهر شمیران وجمعی ازمعتمرین وروسای ادارات حضور داشتند والاحضرت قسمتهای مختلف بیمارستان رابازدید نمودند وتوضیحات‌لازم‌در هر قسمت ازطرف متصدیان امور داده شد بیمارستان مزبور گنجایش یکصد تختخواب دارد وتاپنجاه تختخواب دیگر هم میتوان بآن اضافه کرد .این بیمارستان دارای بخش رادیو لوژی‌نیزخواهد شد .

ابلاغ کلیه بازرسهای فرهنك لغو شد

بازرسهای وزارت فرهنك از این پس بکار تدریس مشغول خواهند شد

آقای دکتر میران وزیر فرهنك دستور داد احکام کلیه بازرسان فرهنگی بهر عنوان که باشد در سراسر کشور لغو واز وجود آنان در کادرآموزشی مدارس استفاده شود .

بدنبال این دستور ادارات کارگزینی شروع بصدور ابلاغهای جدید جهت بازرسان سابق نمودند .

خبرنگار ما اضافه میکند که فقط در تهران در حدود سیصد نفر ابلاغ بازرسی دارند اینعده‌عبارتند ازبازرسهای اداری فنی و وزارتی. ابلاغهای جدید بازرسان فرهنك استان تهران نیز در کارگزینی فرهنك تهران صادر خواهد شد .

باین ترتیب از این پس در وزارت فرهنك عنوان بازرسی وجود نخواهد داشت .

در مورد بازرسان وزارتی که اغلب شاغل پست های مهم فرهنگی بوده‌اند نیز قرار است این دستور اجرا گردد و آنعده از بازرسانی که مشمول قانون‌جدید بازنشستگی باشند نیز بازنشسته خواهند شد .

سمینار بین‌المللی بهداشتی امروز

بقیه ازصفحه اول

های بهداشتی بوده‌اند از طرف‌دولت ایران این سمینار را افتتاح میکنم.

نطق دکتر طبا

سپس آقای دکتر طبا پس ازعرض خیر مقدم به‌آقایان نمایندگان‌کشورها از دولت ایران‌که از آقایان‌نمایندگان دعوت‌کرده است تشکرنمود .

آنگاه شمه‌ای درباره اهمیت‌آموزش بهداشت عمومی ممالك مدیترانه‌شرقی که نه‌فقط از لحاظ بهداشت بدنی وجسمی بلکه از نقطه نظر عمومی واجتماعی و روحی اهمیت خاصی‌دارد بیاناتی ایراد کرد .

آقای دکتر طبا سپس ازترقیاتیکه در سالهای اخیر در کلیه شئون‌مملکتی بخصوص در زمینهٔ بهداشت حاصل شده است وهمچنین ازپیشرفتهائی که نصیب دولت و ملت ایران‌گردیده سپاسگذاری کرده واضافه نمود که این سمینار گمك بزرگی به‌اوضاع بهداشت ممالك مدیترانه خواهدکرد.

برنامه سمینار

برنامه این سمینار عبارت است از بحث درباره بیماریهای بیلارزیا - امراض واگیر - امراض انگلی-تغذیه بهداشت روح - پرستاری بهداشت بهداشت محیط و اتخاذ تصمیم در باره انتخاب روش صحیح آموزشی

نمایندگان ایران

نمایندگان‌دولت‌ایران دراین سمینار عبارتند از خانم فاطمه صلصالی رئیس اداره پرستاری - آقایان‌حجتی کفیل اداره‌آموزش بهداشت - مهدی ثریا - غفوری وجهانگیر هدایت وخانم شکوه مربیان بهداشت .

احکام پرداخت هزینه تحصیلی

بقیه از صفحه اول

بآنان اقدامات لازم بعمل آید و مراجعه کنند .

همچنین اولیای ۱۲۲ نفر دانشجویانیکه مشمول ماده چهار قانون اعزام محصل بخارج میباشند برای گرفتن پروانه ارز سه ماهه مهر و آبان و آذر ۳۷ از روز شنبه سیزدهم آبان ماه جاری به اداره امور دانشجویان مراجعه‌کنند و احکام دانشجویانیکه مشمول این ماده بوده ودر کشور های اروپائی مشغول تحصیل میباشند بزودی صادر و حواله خواهد شد .

طبق ماده چهار آئین نامه اعزام محصل بخارج دانشجویانیکه قبل از ۲۳ تیرماه سال ۳۶ بهزینه شخصی باروپا رفته و در یکی‌از رشته های پزشکی تعلیم و تربیت علوم کشاورزی مهندسی و فنی مشغول تحصیل میباشند میتوانند ماهیانه بیست لیره ارز دولتی بلاعوض بعنوان کمك دریافت نمایند .

خبرنگار ما امروز گزارش داد که مقدمات کار از هر حیث فراهم شده و دستور پرداخت یکصددلار بعده‌ای از دانشجویان ایرانی‌مقیم آمریکا بلاعوض صادر گردیده است .اینك اظهارات سخنگوی وزارت فرهنك در این باره برای اطلاع‌خوانندگان واولیای‌دانشجویان درج میگردد:

احکام کمك هزینه تحصیلی پانصدو پنجاه نفر دانشجویان‌ایرانی واجد شرایط مقیم آمریکا که تا صد دلار افزایش یافته بود صادر گردید. اولیای این دانشجویان میتوانند از تاریخ روز شنبه دهم آبان ماه جاری بترتیب حروف تهجی برای گرفتن پروانه ارز به اداره امور دانشجویان اعزامی مراجعه کنند .

شرط تقدم در تحویل خانه‌های بانك رهنی

خبرنگارما اطلاع میدهد که فقط کسانی درصندوق پس‌انداز مسکن (از لحاظ تحویل گرفتن خانه) دارای حق تقدم خواهندبود که‌زودتربتوانند ۴۰ درصدبهای خانه خودرابپردازند .بنابراین تقدم‌درافتتاح حساب بدون توجه باین شرط قائلی برای تحویل گرفتن خانه ازاولین قسمت‌خانه‌های بانك رهنی نخواهد بود .

فیلم بلبل مزرعه درسینماهای مسکو

مسکو- درسینماهای مسکو برای نخستین بار فیلم ایرانی (بلبل مزرعه) که توسط آقای مجید محسنی تهیه شده است نمایش داده میشود این برای اولین بار است که یك فیلم ایرانی در سینماهای شوروی بمعرض نمایش گذارده میشود .

آقای مجید محسنی بهمین مناسبت بمسکو دعوت شده است .

قرارداد لوله نفت ایران وترکیه برای همسایگان عرب این دو کشور خوشایند نبوده است

ترکیه بعلت وضع اقتصادی خود محلی برای پرداخت ۲۰۰ میلیون دلار سهم خود دراجرای طرح ندارد

مجله اکونومیست ضمن مقاله‌ای درآخرین شماره خود بابدبینی خاصی طرح ساختمان خط لوله بین ایران وترکیه را مورد بحث قرارداده است وشاید بتوان این مقاله را انعکاسی ازعدم رضایت بعضی محافل نفتی نیز دانست

برای ساختن خط لوله‌ای بطول ۱۰۰۰ میل چیزی بیش ازسیمانت لازم است .هنگامی که در گذشته میخواستند خط لوله‌ای‌بکشند عادت براین بود که ترتیبات سیاسی نهائی به شرکتهای نفتی واگذار میشد .البته پس از آنکه آنهانفت را می‌یافتند ،راه رابررسی‌ومساحی میکردند ،پول رافراهم میساختند . وسایر لوازم را تامین مینمودند .

حکومتهای ایران وترکیه با موافقت باساختن خط لوله‌ای از منطقه نفت خیز قم به بندرمرسین یا‌اسکندرون ترکیه درمدیترانه ، ارابه سیاست رادر پشت اسب عمل بسته‌اند .

این خط لوله اهمیت‌استراتژیك ترکیه راافزایش خواهد داد واین تکته‌ای است که بهشك آن دولت در معامله بامتحدین اتلانتیك شمالی خود برآن تکیه خواهد کرد .

قرارداد جدید برای همسایگان عرب ایران وترکیه خوشایند نبوده است سال گذشته درنتیجه انفجار خط‌لوله شرکت نفت عراق در سوریه درنوامبر ۱۹۵۶ ،شرکتهای نفتی که‌درخاورمیانه عمل میکنند ساختن خط لوله‌ای را مورد بحث قرار دادند که میبایست نفت‌خلیج فارس وعراق رااز پشت سرسوریه واز طریق ترکیه به ساحل مدیترانه برساند .

بزرگترین مخالف این طرح ، ندیم الهاچچی ،وزیر اقتصاد عراق بود .اکنون که عراق به‌اردوی ناسیونالیسم عرب پیوسته است‌این ملاحظه که مبادا در صورت اختلاف عراق وسوریه ،عبور نفت عراق بخطر بیفتد اهمیت خودرا برای عراقیها از دست داده است.

مسئله خط لوله بین ایران و ترکیه کاملا هماهنك نیست .ولی هنوز معلوم نیست در مورد چگونگی پرداخت مخارج واینکه از کجا ۳۰ میلیون تن نفتی که باید از آن بگذرد بدست خواهد آمد دوکشور چه نظریاتی دارند .ترکیه نه نفت دارد وبالتوجه به بحران اقتصادی مزمن آن هیچ پولی‌برای پرداخت ۲۰۰ میلیون دلار سهمی خود در این طرح ندارد ایران ممکن است نفت راپیدا کند (حدود نفت قسم هنوز نامعلوم است) یاشاید لوله‌را بمناطق فعلی درخوزستان ادامه دهد ،ولی آن کشور نیز برای پول باید به کشورهای خارج توسل جوید .طرح خط لوله در وضع‌کنونی بهیچ وجه حکایت ازآن نمی‌کند که ایران وترکیه بیش از شرکتهای نفتی کاری در مورد حمل ونقل نفت انجام داده باشند .

جشن های تولد شاهنشاه

در سفارتخانه‌های ایران در خارجه

بطوریکه اطلاع دادیم بمناسبت روز فرخنده چهارم آبان در کلیه نمایندگیهای سیاسی ایران در خارجه مجالس ضیافت برپاگردید و سفرا ووزرای مختار ایران از رجال وشخصیتهای خارجی پذیرائی نمودند .

در شماره دیروز خبر انعقاد چند ضیافت را باطلاع خوانندگان‌محترم رساندیم واینك دنباله آن :

در آنکارا

از طرف آقای حسن ارفع سفیر کبیر شاهنشاهی ایران در ترکیه ضیافت مجللی بافتخار روز تولد شاهنشاه ایران برپاگردید .

وقریب ۱۵۰نفر در این ضیافت شرکت داشتند رئیس مجلس کبیر ملی‌ترکیه و هیئت وزیران و نمایندگان مجلس ملی وشخصیت های برجسته وداشمندان افسران عالیرتبه وفرماندهان و روسای ادارات دولتی ونمایندگان‌مطبوعاتی در این مجلس شرکت داشتند.

رئیس مجلس کبیر ملی ترکیه هنگام ورود به کاخ سفارت ایران ضمن تبریك و تهنیت با لحن‌بسیار دوستانه باهمیت روزتولد شاهنشاه ایران اشاره نمود مجلس ضیافت‌تا پاسی از شب در محیط گرمی ادامه داشت .

در مسکو

آقای مصطفی سمیعی سفیرکبیر ونماینده فوق‌العاده ایران در اتحاد شوروی بمناسبت جشن تولد شاهنشاه ایران مجلس پذیرائی ترتیب داد .

معاون صدر هیئت رئیسه شورای عالی اتحاد شوروی و معاونین وزارت امور خارجه اتحاد شوروی ومعاون وزارت بازرگانی خارجی وکوراسف ژنرال ارتش شوروی و عده از مقامات عالیرتبه وزارتخانه ها وکمیته دولتی روابط اقتصادی خارجی شورای وزیران اتحاد شوروی وکمیته دولتی روابط فرهنگی با کشور های خارجه و نمایندگان سایر ادارات وموسسات وعده‌ای از دانشمندان فرهنگیان‌در این مجلس پذیرائی شرکت‌داشتند روسا وکارمندان نمایندگیهای سیاسی خارجی در مسکو و آقای عباس نیساری وزیر بازرگانی‌ایران و خبرنگاران شوروی و خارجی‌نیز جزو مهمانان بودند .

در وین

بمناسبت روز تولد اعلیحضرت همایونی دیشب وزیر مختار ایران در وین ضیافتی ترتیب داد که در آن شخصیت های مهمی از جمله معاون صدراعظم اطریش و وزیر امور خارجه آن کشور وعده زیادی از رجال فرهنگی و اقتصادی در آن شرکت کردند .

در بیروت

بمناسبت روز تولد شاهنشاه‌ایران دیشب ضیافت با شکوهی درسفارت ایران در بیروت برپا بود که غالب شخصیتهای سیاسی مقیم بیروت‌در آن شرکت نموده بودند .

رئیس دولت واعضاء کابینه لبنان نیز درین ضیافت شرکت کردند.

در ژاپن

بمناسبت روز تولد شاهنشاه‌آقای عباس آرام سفیر کبیر شاهنشاهی در ژاپن مهمانی با شکوهی در سفارت کبرای ایران در کاخ معروف کوریماسینون در توکیو برپا کرد .

در این مهمانی والاحضرت تاکاماتسو برادر اعلیحضرت امپراطور ژاپن نخست وزیر و وزیران وشخصیت های مختلف آنکشور حضور داشتند .

ضمنا مطبوعات ژاپن طی مقاله‌هائی بمراسم‌روز تولد وشخصیت‌جهانی شاهنشاه بحث کرده مینویسند ایران در نتیجه سیاست و رهبری خردمندانه شاهنشاه هر روز گام های بلندی بسوی ترقی وتعالی برمیدارد .

عده‌ای از کارکنان وزارت کشاورزی اخراج میشوند

بقرار اطلاع وزیر کشاورزی بکلیه ادارات وبنگاه های تابعه وزارت کشاورزی دستور داده است کلیه کسانی که برای کار های فنی یا اداری یابهر نحوی ازانحاء استخدام میشوند باید با اجازه شخص‌وزیر باشد در ضمن‌کلیه کسانی که از اول مهر ماه ۳۷ به بعد در ادارات وبنگاه های وزارت کشاورزی بطور پیمانی وروز مزداستخدام شده‌اند از خدمت‌اخراج میشوند .

پس از میدانها نوبت بخیابان‌ها رسید

خیابانها وکوچه های پایتخت در مدت یکسال اسفالت ولکه گیری شده و چهارراه ها وسیعتر خواهد شد

شهرداری تهران بعد از اینکه ازکار تغییر واصلاح وتزئین میدان های شهر فراغت حاصل کرد بفکر اصلاح چهارراه ها وخیابانها وکوچه های پایتخت افتاده است .بطوریکه کسب اطلاع شد پروژه های‌مختلفی برای اسفالت ولکه گیری وتعریض چهارراه های تهران تنظیم گردیده واز تصویب مقامات فنی وصلاحیتدار گذشته وبمرحله عمل نزدیك شده است .

فعلا برای انجام اینگونه اموراعتباری‌درحدود دویست میلیون ریال در نظر گرفته شده وآگهی مناقصه تعریض چهارراه ها واسفالت و لکه گیری خیابانها وکوچه ها صادر وانتشار یافته است .کارهای مربوط بمناقصه تا آخر آبانماه تمام میشود واز اوّل آذرماه پروژه های اصلاحی خیابانها اجرا میشود .مدت انجام عملیات اصلاحی شهرداری نه ماه تا یکسال پیش بینی شده وبنظر میرسد که پس از یکسال خیابانهای خاکی تمام اسفالت شده وسایر خیابانها وکوچه هائی هم که اسفالت آنها خراب شده از نو ساخته شود یا لکه گیری گردد . همچنین چهارراه هائی که برای عبور ومرور وسائط نقلیه طبق نظر کارشناسان تنك بوده و موجب تصادف میگردد وسیع تر خواهد شد .

یك‌نفر با ۴۰۰نفر

بقیه ازصفحه‌اول

بود دادگاه سالن بزرك دادگستری را برای این محاکمه انتخاب کردو امروز کلیه شاکیان‌متهمین‌درداد گاه حاضر بودند وتنها ۲۵نفر آنها که عرضحالی به‌دادگاه‌تسلیم کرده‌بودند درجایگاه مخصوص‌شاکیان‌خصوصی نشسته بودند.

در ساعت دهونیم هیئت قضات‌وارد دادگاه شدند وپس از اعلام رسمیت جلسه دادگاه رسیدگی آغاز شدو آقای اعظم منشی‌دادگاه کیفرخواست را که بموجب آن برای متهمین به اتهامات گلاهبرداری صدورچکهای بی‌محل وانجام معاملات معارض تقاضای مجازات‌شده‌بودقرائت کرده پس از قرائت کیفرخواست‌وعرضحال های شاکیان خصوصی رئیس دادگاه مقارن ظهر ختم جلسه را اعلام و جلسه آینده بفردا موکول شد .

پس‌از ختم جلسه شاکیان خصوصی که اغلب آنها زن‌بودند‌اطراف‌مدرسی را گرفته وهریك از آنها بعنوان اعتراض مطالبی ایراد میکردند و بوی نا سزا میگفتند که بوسیله ماموربن انتظامی متفرق گردیدند.

جلسه فوق‌العاده

بقیه ازصفحه اول

مؤسسات میتوانند قبض انبارهای رسمی راکه مورد قبول بانك‌ها میباشد ببانکها ارائه داده و با گرفتن وام مواد اولیه مورد نیاز خودرا خریداری نمایند وآنچه را که‌درانبارها دارند وثیقه وام‌دریافتی آنها باشد .

موضوع لوله‌کشی گاز ازآغاجاری بشیراز وتاسیس کارخانه کود شیمیائی موضوع بعدی‌مذاکرات بود وبیرامون اقداماتی که‌اخیرا انجام گرفته بود گفتگو گردید .

شورایعالی اقتصاد عصر فرداجلسه فوق‌العاده‌ای بریاست آقای نخست وزیر تشکیل می‌دهد تابیرامون موضوع فوق بررسی بیشتری‌بعمل آورد ودرضمن مسئله تشکیل‌بانك توسعه صنعتی را مجددا مورد رسیدگی قرار دهد .

پاسترناك عنوان نویسندگی ندارد

مسکو -خبرگزاری فرانسه -آژانس تاس رسما اعلام داشت که اتحادیه نویسندگان شوروی بورییس پاسترناك را ازداشتن عنوان نویسندگی محروم واورا ازاتحادیه نویسندگان شوروی اخراج کرد .

مخالفت امپراطور حبشه باساختمان سداسوان

لندن - خبرگزاری فرانسه - هیلاسلاسی امپراتور حبشه طی‌یك مصاحبه مطبوعاتی با خبرنگار روزنامه دیلی‌اکسپرس عدم رضایت خودرا از اعطاء چهارصد میلیون وام از طرف شوروی به جمهوری متحده عرب جهت ساختن سد آسوان اعلام داشت وگفت نباید فراموش کرد که سرچشمه نیل آبی در کشور حبشه قرار دارد وما نیز بنوبه خود نقشه‌هائی برای ساختمان سد و استفاده از آب این رودخانه در امور کشاورزی داریم . واگر جمهوری متحده عرب در استفاده از آب رودخانه نیل مارا فراموش کند دوچار اشتباه بزرگی خواهد شد.

امپراتور حبشه نسبت بجمال عبدالناصر احساسات خوبی ندارد و حتی از مسافرت به بلژیك برای تماشای نمایشگاه بین‌المللی بروکسل منصرف شد تا مجبور نشود از فراز خاك مصر پرواز کند .

شوروی میخواهد بالهستان نزدیك شود

لندن-رویتر -لیکیتا خروشچف امروز ازروابط بین شوروی و لهستان که‌درسال ۱۹۵۶«راه‌مستقلی بطرف سوسیالیزم» درپیش گرفت اظهار خوشوقتی فراوان کرد .

خروشچف‌در نطقی‌که توسط‌خبر گزاری تاس پخش شده اظهار داشت روابط بین‌دوکشور نزدیکتر وعمیقتر شده است .این نطق در ضیافت نهاری‌که بافتخار ولادیسلاو گومولکا دبیر حزب کمونیست لهستان درسفارت لهستان ترتیب داده شده بود ایراد گردید .

گومولکا هنگام انقلاب‌مجارستان بقدرت رسید .

قبل‌ازبدست آوردن‌قدرت گومولکا سالها بعلت فعالیت ضدشوروی‌در زندان بسرپرده‌بود .خروشچف‌امروز گفت که‌شوروی سعی کامل‌برای توافق بیشتر ودوستی‌نزدیکتر با لهستان دارد وافزود «اتحادجبهه سوسیالیستی اکنون عمیقتر ازهر زمان دیگر است وسعی‌امپریالیست ها دربهم‌زدن این‌اتحاد بی‌نتیجه مانده است ».

ژوزف سیرانکویچ نخست‌وزیر لهستان‌ازکمك شوروی‌برای‌تجدید ساختمان لهستان اظهار قدردانی نمود وگفت :«مالهستانی‌ها باکشور بزرك شوروی علائق ناگسستنی داریم ».

کراچی -خبرگزاری فرانسه - ژنرال محمد ایوب خان دیشب‌اعلام داشت که از این پس بجای ژنرال اسکندر میرزا که از مقام خود استعفاء کرده‌وظائف‌ریاست‌جمهوری را بعهده خواهد داشت .فرماندهی کل قوای مسلح پاکستان نیز کماکان بعهده وی خواهد بود .

محمد ایوب خان درین اعلامیه هیچگونه اشاره ای به پست‌نخست‌وزیری خود نکرده است .

دنباله اخبار خارجه

پاکستان

بقیه از صفحه چهارم

اعلام داشته است . ایوب‌خان‌دارای قیافه‌ای صددر صد نظامی است و سبیل پر پشتش این قیافه را تکمیل میکند .

تمام عمر ایوب‌خان در خدمت نظام گذشته است او در دانشگاه اسلامی‌علیگره تحصیل نمودوسپس وارد آکادمی جنك شد، اسکندر میرزا نیز شاگرد این آکادمی بوده است .

ایوب‌خان در ضمن طرفداری شدید از اسکندر میرزا او را کاهگاهی مورد انتقاد قرار میداد.

در جنك جهانی دوم ایوب‌خان فرمانده گردان۱۵ پنجاب دربرمه بود پس‌از جنك درعرض چهارسال از فرماندهی گردان بفرماندهی کل ارتش رسید .

ایوب‌خان در بوجود آوردن‌پیمان بغداد رل اساسی را بازی نمود.در ۱۹۵۴ هنگامیکه اسکندر میرزا قانون اساسی را لغو کرد ازایوب خان کمك خواست و اورا بوزارت جنك منصوب نمود.

بدون شك ایوب خان وجهه بیشتری از اسکندر میرزا در پاکستان دارد و قدرتش نیز زیادتر است ایوب‌خان چندین بار در پیمان بغداد شغلهای مهم را رد کرد زیرا میل داشت کنترل ارتش پاکستان را از دست ندهد .

ایوب خان هنگامیکه قدرت کامل را در پاکستان بدست آورد اعلام داشت وظیفه‌اش نجات کشور از هرج‌ومرج و طرد سیاستمداران فاسد میباشد .

میزان درآمد

واشنگتن -یونایتدپرس- محمدشعیب وزیردارائی تازه پاکستان که‌اکنون در واشنگتن بسرمیبرد گفت دولت پاکستان باید در مرحله اول ازمیزان درآمد خود آگاه‌شود‌وسپس‌باهمین درآمد زندگی کند .

وی افزود که‌مادروضع‌بسیاردشواری هستیم تعادل پرداختهای پاکستان‌در بازرگانی بین‌المللی به‌نحو روزافزونی برهم میخوردویکی‌ازمشکلات‌پاکستان این است که چین کمونیست‌بازار پارچه های پنبه‌ای مارا درهنك‌کنك وآسیای جنوبی میگیرد ماازاینکه چین کمونیست مقدارزیادی‌محصول بابهای کم وارد بازار میکند بسیار نگران هستیم .

ورود بتهران

آقای عبدالحسین حمزاوی رئیس اداره اطلاعات ووزیر مختار ایران در آمریکا برای تقدیم گزارش به تهران وارد شد .

موافقت‌نامه بازرگانی ایران‌و ترکیه

کمیسیون انحصارات وکمرکات مجلس شورایملی صبح امروز به ریاست آقای بوشهری و باحضور آقایان معاون وزارت گمرکات و دکتر مشاور معاون وزارت‌بازرگانی تشکیل شد. دراین جلسه لایحه موافقت‌نامه بازرگانی‌ایران‌و ترکیه مورد رسیدگی وتصویب‌قرارگرفت

روزنامه فرمان‌یکشنبه منتشرمیشود

بطوریکه از دفتر روزنامه سیاسی فرمان اطلاع میدهند روزنامه مزبور تا روز شنبه دهم آبا نماه تعطیل خواهد بود واز صبح یکشنبه به‌انتشار روزانه خود ادامه خواهدداد

نظر بدرگذشت‌مرحومه (زینب میرآب‌شبستری) والده آقای الله‌وردی جباری رادرتهران‌باطلاع‌اقوام وهمشهریهای عزیز میرساند که مجلس ختم آن مرحومه روز جمعه نهم آبانماه سال ۳۷ ازساعت ۱۵تا۱۷ درمسجد شبستریها واقع درخیابان امیرکبیر کوچه امین‌دربار برگذار میگردد.

الله‌وردی جباری شبستری -ستار میرآب-مختار میرآب شبستری رجبعلی نادری -هاشم ایرانی -مرتضی نمازی شبستری -علی اکبر نمازی شبستری آ-۱۸۰۷۳

انا‌لله وانا‌الیه راجعون

بایکدنیا تاسف‌فاجعه جانگداز فوت همسرم **بانو ایلدا اشراقی** راباطلاع دوستان وآشنایان میرساند مجلس‌ترحیم زنانه روز چهارشنبه ۸ر۷ از ساعت ۱۵تا۱۸ درمنزل سرکارسرهنك‌خوزستانی (بعلت‌خرابی منزل‌شخصی)منعقد خواهد بود . **سرگرد پیاده عباس‌اشراقی**

آدرس :خیابان فروردین کوچه‌خوزستان منزل‌سرهنك خوزستانی آ-۱۸۰۴۳

ببازماندگان آنمرحومه‌مصیبت وارده راتسلیت میدهیم

آگهیهای تسلیت

بانهایت تاسف وتاثر درگذشت شادروان حسین‌فرازی رابعموم خانواده‌های محترم فرازی -لولاگر-آزاد فرازی فرازیان تسلیت عرض کرده آمرزش روح‌مرحوم فقید را ازخداوند متعال مسئلت می‌نمائیم .

آ-۲۷۲۹۶ **فرخ‌لقا مرودشتی -فرج‌اله مرو دشتی**

مصیبت وارده‌را بسرکار سرهنك دکتر فرازی صمیمانه تسلیت عرض می‌نمائیم .

سروان دکتر غلامحسین اسمعیلی -سروان‌حسن‌اسمعیلی

آ-۱۸۰۴۷

مصیبت وارده‌را بخاندان محترم کنی بویژه به‌تیمسار سرتیپ دکتر مرتضی کنی صمیمانه تسلیت‌عرض‌مینمائیم

سروان دکتر غلامحسین اسمعیلی -سروان حسن اسمعیلی

آ-۱۸۰۴۷

مصیبت وارده‌را به‌سرکار سرگرد اشراقی تسلیت عرض نموده سلامتی وبقای بازماندگان راازخداوند متعال مسئلت می‌نماید . **سرهنك۲شقاقی -سرهنك۲یاوری-سرهنك۲ اسکوئی -سرگرد ماجدی -سرگرد ملکشاهی -سرگرد ده‌پناه -سرگرد سخائی -سرگرد هومان -سرگرد میرعلائی سرگرد شهپر -سرگرد هوشیار -سرگرد کنزی -سرگرد فیروز بخش -سرگرد یزدان ستا- سرگرد شفیعی مقدم سرگرد گردانی -سرگرددمحسنی -سرگرد ضمیری-سرگرد لطفی- سرگرددلنوصیری -سرگرد منصورپور- سرگرد خشایار -سرگرد افراسیابی -سرگرد ایزدی -سرگرد رحمانی -سرگرد رفیعی-سرگرد یاسان -سرگردجواهرکلام سرگرد بهروان -سرگرد روحانی -سرگرد اسکندری سرگرد خالصی- سرگرد اعلانور -سرگرد تنها -سرگرد دهقان -سرگرد آذرفر -سرگرد جناب -سرگردقره‌گزلو سرگرد لحسائی -سرگرد فرازیان -سرگرد رضوی-سرگرد متین رزم -سرگرد مالك -سرگرد شهپریان -سرگردخامه سیفی -سرگرد سیاحتگر .** آ-۱۸۰۱۹

مصیبت وارده رابه آقای‌ایرج هوشمندو فامیل‌محترم‌شان تسلیت عرض مینماید . **کارمندان بیمارستان نجات**

آ-۱۸۰۴۹

دانش آموزان کلاس چهارم طبیعی دبیرستان اسدی با قلبی پراز اندوه مصیبت، وارده رابه منیژه درویشیان تسلیت عرض میکنند آ-۱۸۰۲۷

جناب سرگرد رضا اسفندیاری

افسران دانشکده زرهی باکمال تاثر درگذشت پدر بزرگوارتان راتسلیت میگویند **فرمانده دانشکده زرهی- سرهنگ ۲کلیائی**

آ-۱۸۰۷۹

باکمال تاسف درگذشت شادروان سید محمدسیدمهدی رابکلیه فامیل محترم خصوصا همسرگرامش تسلیت‌میگویم

آ-۱۸۰۶۵ **احمد وفاکیش**

بانهایت تاسف مصیبت وارده‌رابخاندان محترم کنی‌بویژه بحضور تیمسار سرتیپ دکتر کنی تسلیت عرض می‌نمائیم

سرهنك دکتر نفیسی -سرهنك۲دکتر نیك‌نژاد-سرهنك۲ دکتر فرازی -سرهنك ۲ دکتر محیط آ-۱۸۰۸۵

بانهایت تاسف مصیبت وارده‌را به‌همکار گرامی خود سرکار سرهنك ۲ دکتر فرازی تسلیت عرض می‌نمائیم

سرهنك دکتر نفیسی -سرهنك ۲ دکتر محیط

آ-۱۸۰۸۷

بانهایت تاسف مصیبت وارده‌را به‌سرکار سرهنك۲دکتر فرازی وسرکاران سرگرد اصغرو اکبر فرازیان تسلیت عرض مینمائیم . **سرهنك۲ دکترنیك‌نژاد وبانو**

آ-۱۸۰۸۹

دانش‌آموزان کلاس سوم یك‌دبیرستان رهنما مصیبت وارده‌را به‌آقای محمدتقی منصور مؤید تسلیت میگویند .

نبرد تیمهای راه‌آهن ایران و پاکستان

پهلوانان عشایر نیز بایکدیگر دست وپنجه نرم کردند

پهلوانان راه‌آهن ایران هفت نفر ازپهلوانان راه‌آهن پاکستان را مغلوب کردند

دیشب پهلوانان عشایر نیز بالباسهای محلی خود بایکدیگر کشتی گرفتند

از ساعت ٦ ونیم بعدازظهردیروز مسابقه کشتی بین تیم های راه‌آهن های پاکستان و ایران در حضور والاحضرت شاهپور غلامرضا پهلوی ریاست کمیته ملی المپیك ایرانو تیمسار سرلشکر دکتر ایزد پناه رئیس سابق انجمن ملی تربیت‌بدنی وتیمسار سرلشکر دفتری رئیس‌انجمن ملی تربیت بدنی در سالن‌محمدرضا شاه‌پهلوی انجام‌گردید . ابتدامراسم معرفی نفرات هر دو تیم بعمل آمد سپس هدایائی رد وبدل گردید و آنگاه مسابقه آغاز شد و نتایج زیر بدست آمد :

در وزن اول حسین شیخی از ایران با شجاع‌الدین از پاکستان برنده، شیخی از ایران در وزن دوم، بابا اولادی از ایران با محمد اختر از پاکستان برنده بابا اولادی از ایران در وزن سوم حسین ملاقاسمی از ایران با محمد نظیر از پاکستان برنده ملاقاسمی از ایران در وزن چهارم مصطفی تاجیك از ایران با محمد اشرف از پاکستان برنده تاجیك از ایران با ضربه فنی در وزن پنجم اشراق از ایران با محمد بشیر کاپیتان تیم پاکستان برنده بشیر از پاکستان در وزن ششم سروری از ایران با محمد سعید از پاکستان برنده سروری از ایران در وزن هفتم مهدی زاده از ایران با علی محمد از پاکستان برنده مهدی زاده از ایران در وزن هشتم تختی از ایران با محمد نظیر از پاکستان برنده تختی با ضربه فنی مسابقات فینال کشتی عشایر نیز در همین شب انجام گردید و دو مسابقه‌جالب بین کشتی گیران انجام گرفت و برندگان تعیین شدند .

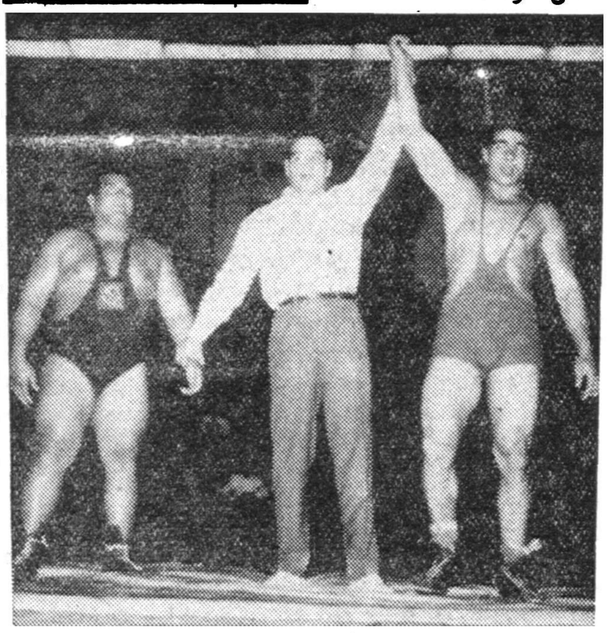

تختی پهلوان ایران برمحمد نظیر پهلوان پاکستان پیروز شد

صعود

سه نفر از کوهنوردان سازمان کوهنوردی واسکی دماوند مرکب از آقایان جهانگیر نظام ـ کتابچی ـ عباس کریمی بسر پرستی آقای جهانگیر امامی کمك راهنمای‌رسمی فدراسیون بقله های کلون‌بستك و سی‌چال صعود وپس از نصب آرم وامضاءدفتر یادبود مراجعت نمودند.

دوچرخه سواری قهرمانی تاج

ازطرف باشگاه تاج در نیمه اول آذرماه یك‌مسابقه‌قهرمانی تاج کشور درقسمت های سرعت و استقامت‌در تهران انجام خواهد شد .

کلیه قهرمانان دوچرخه سواری باشگاههای تاج کشور در این‌مسابقه شرکت خواهند نمود و بقهرمانان این مسابقه دوچرخه کورسی‌اهداء میشود .

مسابقه پینگ‌پنگ سپه

یکدوره مسابقه پینگ‌پنك‌تشویقی بین اعضای داخلی باشگاه سپه زیر نظر آقای محمود صادقی مدیر داخلی باشگاه انجام گردید .دراین مسابقه ۲۰ نفرازبازیکنان قوی شرکت‌داشتند ودر نتیجه آقایان جواد پیروزی‌اول پرویز مراد سلطانی دوم فرهاد خصوصی سوم شدند ودر خاتمه مسابقه جوائز خودرا از آقای طربی مدیر باشگاه دریافت داشتند .

بازدیداز غارهای آزادخان وباباجابر

روزشنبه گذشته دونفر از افراد سازمان کوهنوردی واسکی جاوید باشگاه تهران جوان آقایان رفیع‌پور ومرتضی برومند بسر پرستی رضا اکتیجه ازغارهای زیبا واسرارآمیز آزادخان وباباجابر واقع در منطقه محلات بازدید کردند

کودکی فدای حسادت زن‌پدرش شد

طفل ٤ ساله را شبانه به‌لب حوض برد وسرش را زیرآب کرد

بطوریکه درشماره گذشته باطلاع خوانندگان محترم رسید آخروقت دیروز قرار بازداشت زن جوانی بنام فاطمه باتهام قتل عمد پسر شوهرش از طرف بازپرس شعبه ده صادر ونامبرده تحویل‌بازداشتگاه گردید خبرنگار ما که پیرامون این موضوع تحقیقاتی بعمل آورده جریان را چنین گزارش میدهد:

بچه‌ای در حوض خفه شد

در بیستم‌مهر ماه گذشته باطلاع خوانندگان محترم رساندیم طفل چهار ساله‌ای بنام علی صفائی فرزند حسن در نیمه‌های شب در خانه مسکونی خود واقع در یوسف‌آباد در حوض آب افتاد و خفه شد و جنازه از طریق‌کلانتری یوسف‌آباد باداره پزشکی قانونی حمل وپس‌از معاینه علت مرك خفگی در آب تشخیص داده شد و جواز دفن صادر گردید و پرونده مختومه اعلام گردید . اما دیروز ناگهان در اطاق افسر نگهبان کلانتری یوسف‌آباد باز شد وآقای سروان مهرگان مشاهده کرد مرد جوانی درحالیکه قادر بحفظ تعادل خود نبود سراسیمه وارد اطاق گردید و گفت آقای افسر نگهبان درخانه من جنایتی رویداده است خواهش میکنم باینکار رسیدگی کنید .

ازاین شخص توضیحات بیشتری خواسته شد وی که حسن صفائی نام داشت گفت تقریبا یکماه قبل برای انجام ماموریتی بکرمانشاه عزیمت کردم و خانه خود را در یوسف‌آباد به دو همسرم اکرم و فاطمه سپردم و سفارش کردم که تااز اطفالم مراقبت کافی بنمایند اما چند روز قبل که‌از مسافرت به تهران برگشتم بمن خبردادند که علی یگانه پسرم که‌از جان بیشتر دوستش داشتم در حوض آب افتاده و خفه شده است . وقتی علت را پرسیدم گفتند که‌در ساعت‌دو بعداز نیمه‌شب علی سر حوض رفته ودر آب افتاده است من‌از همان لحظه باین قضیه ظنین شدم و شروع به تحقیقات کردم . خصوصا بدگمانی من از آن جهت بود که فاطمه زن اول من نسبت باکرم زن دیگرم حسادت میورزید و از اینرو تصور کردم که شاید فاطمه بلائی بسرش

طفل چهارساله‌ام که فرزندا کرم‌بود آورده باشد بهمین جهت شروع به تحقیقات کردم ولی فاطمه ابتدا چیزی نگفت ولی‌من حس کردم‌که او رنك وروی خود را باخته است وقتیکه فاطمه را زیر فشار گذاشتم او در حالیکه از فرط وحشت صدایش میلرزید گفت که‌از روی حسادت علی را نیمه شب سر حوض بردم و سرش را زیر آب کرده آنقدر نگاهداشتم تا خفه شده است و بعد همه تصور کردند که وی شبانه در حوض افتاده است .

حسودیم میشد ..

پس‌از اظهارات آقای حسن‌صفائی فاطمه بکلانتری جلب شد و نامبرده نیز در کلانتری بعمل خوداعتراف کرد وگفت چون حسن در میان فرزندانش فقط بعلی یگانه پسر اکرم علاقه شدیدی داشت من از اینرو حسودیم میشد برای آنکه از اکرم انتقامی گرفته باشم اقدام باین عمل‌کردم .

سرانجام پرونده فاطمه پس‌از تحقیقات کافی ازکلانتری بدادسرا اعزام شد و آقای سمیعی دادیار ارجاع پرونده را بشعبهٔ ده فرستاد و بازپرس مربوطه قرار بازداشت فاطمه قاتی را صادر و اکنون تحقیقات از وی ادامه دارد .

پوست خیار سر گلنار را شکست !

صبح امروز دختر هفده ساله‌ای بنام گلنار فرزند علی هنگامی که ازپل راه آهن میگذشت ناگهان پایش را روی یك پوست خیار گذاشت واز پشت برزمین افتاد وسرش شکست دراین موقع پاسبان شماره ٦٠٤ کلانتری ٢٢ که در همان حدود مشغول گشت بود گلنار را به بیمارستان رازی منتقل کرد وعباس فرزند گلمحمد راکه درکنار یك کامیون پراز خیار مشغول خوردن خیار بود وپوستهایش را روی اسفالت خیابان میریخت بکلانتری بیست ودو برد پرونده امر در کلانتری توسط ستوان محمدیان تنظیم وبامداد امروز بدادسرا ارسال شد .

حوادث گوناگون

یکدست کت وشلوار بدگمه کت مردی گیر کرده بود!!

کریم بافسر نگهبان توضیح میدهد:
آقا یاور کن بدکمه‌ام گیر کرده بود!

بعداز ظهر دیروز شخصی بنام کریم فرزند اصغر به آقای برات روحی لباسفروش‌خیابان ناصرخسرو مراجعه واز وی درخواست کردکه یکدست لباس گرانقیمت برای وی بیاورد خریدار پس‌از مدتی که لباس را زیرو رو کرد با گرفتن‌چند ایراد از صاحب مغازه درخواست کت‌و شلوار بهتری کرد .

فروشنده برای آوردن لباس مورد پسند مشتری بالای نردبان رفته و پس‌از چند دقیقه کت‌وشلوار گرانقیمتی را پائین آورد ولی چون اثری از مشتری و کت و شلواری که قبلا برای او آورده بود ندید. از مغازه بیرون آمده وکریم را در حالیکه کت‌و شلوار را زیر بغل گرفته و بسرعت در خیابان فردوسی مشاهده کرد. در این موقع براثر دادو فریاد وی آقای ستوان عادلی افسر گشت کریم را دستگیر و بکلانتری آورد کریم در کلانتری بکلی منکر سرقت کت و شلوار بود و مدعی شد هنگام عبور از کنار مغازه کت و شلوار که در کناری‌آویزان بوده بدگمه‌کت‌وی گیر کرده و او از فرط عجله متوجه تحویل آگاهی گردید تا دیگر نشده است. کریم دیشب را در هنگام عبور ازکنار مغازه‌ها بدگمه کلانتری بسر بردو صبح امروز لباسش چیزی گیر نکند !

تجیب زیرآوارفت

صبح امروز کارگر ٢٢ ساله‌ای‌بنام نجیب محمدی فرزند عیسی براثر ماندن زیرآوار در ساختمانی واقع در خیابان فرهنك در گذشت .جنازه این کارگر بموجب اعلام کلانتری ٤برای معاینه وصدورجوازدفن‌بادارہ پزشکی قانونی حمل شد وپس از معاینه جواز دفن صادر گردید .

از فرط پرخوری ...

ساعت دو بعد از نیمه‌شب گذشته شخصی بنام احمد فرزند محمود که بشدت‌ناله میکرد همراه جوانی‌بکلانتری ٢٣ آمد و بوسیلهٔ یکی از مامورین‌کلانتری به‌بیمارستان لقمان‌الدوله اعزام گردید . جوانی‌که احمد را بکلانتری رسانده بود میگفت : دیشب باتفاق احمد در منزل یکی از بستگان مشترکمان مهمان بودیم. میزبان ما از تهیه همه نوع سرگرمی وتفریح خودداری نکرده بود و شام مفصلی نیز تهیه دیده بود احمد هنگام صرف‌غذا«معرکه» میکرد بطوریکه موجب تعجب سایر مدعوین شده بود تا اینکه ساعتی بعد دچار دل درد شدیدی شد بطوریکه فریاد او ساکنین خانه های مجاور را بیدار کرد . چون معالجات خانگی مؤثر واقع نشد ویرا بکلانتری آوردم تا به‌بیمارستان منتقل‌شود .

در بیمارستان لقمان‌الدوله احمد مورد معاینه قرارگرفت وعلت فریاد های نیمه شب وی افراط در صرف غذا تشخیص داده شد و جهت درمان بستری گردید .

دوشیزگان کشور هم بمیدان آمدند

برای اولین بار درایران مسابقات دوومیدانی بین دوشیزگان قهرمان شهرستانهای مختلف کشور انجام گرفت

ازساعت سه بعداز ظهر دیروز مسابقات دوومیدانی قهرمانی کشور دبیرستانهای دختران برای اولین مرتبه درایران‌باحضورتیمسارسرلشکر دفتری رئیس‌انجمن و دکترحسین بنائی رئیس اداره کل تربیت‌بدنی دراستادیوم ثریا پهلوی انجام شد ونتایج زیر بدست آمد :

پرش ارتفاع

درمسابقه پرش ارتفاع دوشیزگان زهره بنکدار ازتهران بارکورد۱٫۳۰ اول وجهان‌بخشی از تهران وزمان ثانی‌ازشیراز بترتیب‌دوم‌وسوم‌شدند.

پرش طول

درقسمت پرش طول دوشیزگان مخزنی ازتهران بارکورد ٤٫۲۳ متر اول عزت غریبیان ازتهران زمان‌ثانی ازشیراز دوم‌وسوم شدند .

٨٠متر

درقسمت دو٨٠متر ریتا بقوسیان از تهران بارکورد ۱۱٫٥ ثانیه اول خورشیدی ازتهران دوم شاه گلی ازتبریز سوم شدند .

پرتاب وزنه

درقسمت پرتاب وزنه دوشیزگان جهانبخشی ازتهران‌با رکورد ۹٫۰٥ متر اول ساورا از رضائیه دوم خورشیدی از تهران سوم‌شدند.

پرتاب دیسك

درقسمت پرتاب دیسك دوشیزگان جها نبخش از تهران با رکو رد ۱۹٫۹۷متر اول خرمی ازآبادان غریبیان از تهران دوم‌وسوم‌شدند.

دراین مسابقات‌مهوش آگاه‌قهرمان تیم ملی دوومیدانی بانوان ایران‌از دبیرستان آزرم شرکت ننموده‌بود.

فرهنگی ـ ورزشی

بازگشت تیم فوتبال دارائی از پاکستان

اعضای تیم فوتبال باشگاه دارائی که بنابدعوت فدراسیون فوتبال پاکستان شرقی برای انجام چند مسابقه بان‌کشور مسافرت کرده بود روز گذشته بتهران مراجعت کرد .

نتیجه کلی مسابقات این‌تیم بقرار زیر بوده‌است :

درمسابقه اول که باتیم کلنی لاهور وداکا دراستادیوم ٥٠ هزار نفری برگزار گردید تیم دارائی ۲ بریك تیم مزبور راشکست داد واز طرف ایرانیان مقیم داکامورد تشویق قرار گرفت دراین مسابقه‌آقای اصفهانی یکی‌از تجار معروف چای کشور پاکستان به بازیکنان تیم دارائی جوائزی اهداء نمود .

مسابقه دوم که‌باتیم کراچی انجام شد ۲ برهیچ بنفع‌تیم‌کراچی‌خاتمه یافت .

بعداز انجام مسابقه آقای دکترامامی اهری‌مجلس ضیافتی بافتخار فدراسیون فوتبال داکا ترتیب داد دراین مجلس هدایائی ازطرف‌باشگاه دارائی وفدراسیون فوتبال ایران بین ورزشکاران روسای ورزشی شهر داکا تقسیم شد .

تعمیر مسجد نی‌ریز

تعمیرات مسجد جامع کبیر نی‌ریز که‌از آثار تاریخی مهم‌قرن چهارم هجری است از محل‌وجوه موقوفات آن توسط ادارات اوقاف وبانظر اداره آثار باستانی فارس شروع گردیده وتاکنون قسمتی از کارهای مربوطه انجام شده است .

اهدای مجسمهٔ افتخار به داور ایرانی

بطوریکه قبلااطلاع دادیم‌آقای ایرج بلاری داور بین‌المللی وزنه برداری که اینك درآلمان بسر میبرد بنا بتقاضای اداره تربیت بدنی اینکشور اقدام بتاسیس کلاس داوری وزنه‌برداری و کلاس تمرین وزنه‌برداران جوان نموده است ، کلاس داوری وزنه‌برداری بعد از مدت یکماه خاتمه یافته ودر کلاس تمرین وزنه‌برداری بیش از سی نفر وزنه‌بردار جوان ثبت نام نموده‌اند ودراین مدت کم پیشرفت زیادی نموده‌اند بهمین مناسبت هفتهٔ گذشته آقای پرفسور کارل‌دیم رئیس اداره تربیت بدنی آلمان غربی طی ضیافتی یك مجسمه افتخار به‌آقای بلاری اهداء نمود .

ضمنا دانشجویان ایرانی نیزمجلس جشنی بافتخار او ترتیب دادند .

ملاقات رئیس دسته موزیك پاکستان بافرمانده نیروی زمینی

ساعت ده ونیم صبح امروز رئیس دسته موزیك ارتش پاکستان باتفاق وابسته نظامی سفارت پاکستان در اطاق کار تیمسار سپهبد آریانا فرمانده نیروی زمینی حضور یافت وبا وی ملاقات بعمل آورد .

دراین ملاقات رئیس دسته موزیك پاکستان علامت مخصوص‌هنك خودرا به فرمانده نیروی زمینی تقدیم داشت وضمن آن از محبت هاو مهمان‌نوازی‌ملت وارتش ایران تشکر کرد .

در پاسخ تیمسار سپهبد آریانا ضمن تشکر از دریافت علامت مخصوص اظهار داشت :

ما امیدواریم که بتوانیم با کشور دوست خود در راه صلح قدمهای استواری برداریم .

دسته موزیك‌ارتش پاکستان پس از بازدید از شهر های اصفهان وتبریز به کشورخود مراجعت خواهد کرد .

ورود شیخ فیصل سالم الصباح به‌آبادان

خبرنگارما ازآبادان گزارش میدهد .روز گذشته آقای شیخ فیصل سالم‌الصباح یکی‌از متمولین وشیوخ طرازاول کویت که‌هنگام اقامت تیمسار سرلشکر بختیار درکویت میهماندار ایشان بودند باتفاق همراهان از راه «پل‌نو» وارد آبادان شدند .

درپاسگاه مرزی پل‌نو شیخ فیصل ازطرف‌نماینده سازمان‌امنیت‌خوزستان وعده‌ای ازمشایخ خرمشهر وآبادان مورد استقبال قرارگرفت وآقای سرهنك امجدی رئیس سازمان امنیت خوزستان ازنامبرده ملاقات کرد .

آقای شیخ فیصل پس‌از صرف ناهار بقصد شکار باتفاق نماینده سازمان امنیت به‌اهواز حرکت کردند وقرار است مشارالیه دراواخر این هفته برای ملاقات باتیمسار سرلشکر بختیار بتهران عزیمت نماید .

بدمستی مهمانان «شعبان بدمست»!

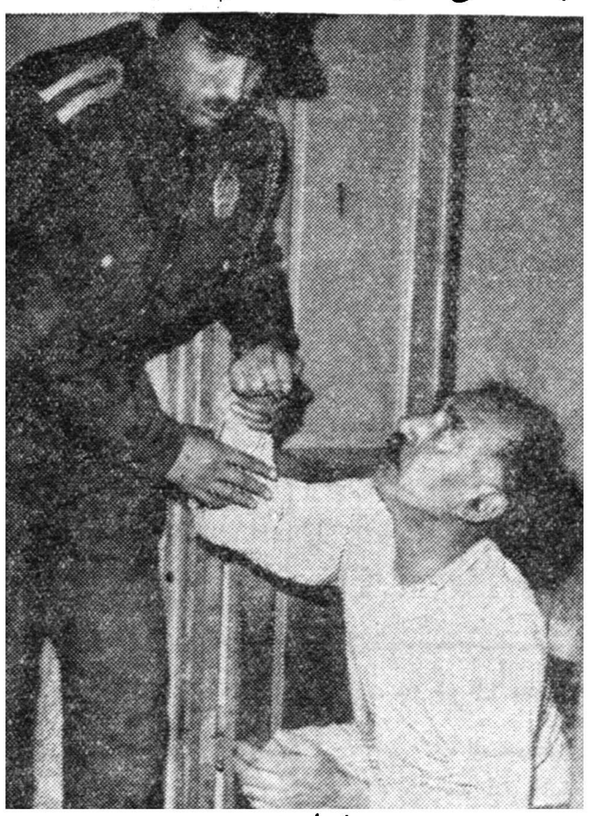

شعبان بدمست

باورکنیدکه حتی یك قطره «دوا» نخورده‌ام!

ساعت ۱۲ بعد از ظهر دیروز آقای اکبر معیری بکلانتری ۲۱ مراجعه واظهار داشت :صاحبخانه من که شعبان گل نراقی نام دارد در خانه‌خودهر شب بساط‌میگساری وقمار برپا می‌کند وته تنها خود مزاحم ما میشود بلکه مهمانانش هم مارا بستوه درآورده‌اند بطوریکه دیشب دو نفر جوان که در اطاق او مشروب خورده بود هنگامیکه من وهمسرم خوابیده بودیم باطاق ما آمده وپس از اینکه مرا کتك زدند ساعت و۱۳۵ تومان پولم را نیز بردند .

بدستور آقای سروان شمس‌معاون کلانتری چند مامور تمام شب دادر اطراف منزل شعبان بسر بردندو صبح امروز مامورین باکسب اجازه از مقامات قضائی وارد خانه شده وپس از بازرسی سه خمره عرق و چنددست کارت بازی ومقداری سوخته تریاك بدست آوردند و همراه شعبان که به «شعبان بد مست» معروف‌است‌بکلانتری‌آوردند وپرونده توسط‌آقای ستوان‌دادابی افسر نگهبان تنظیم شد وباشعبان بدادسرا فرستاده شد .

ماموربن کلانتری در صدد دستگیری دو نفر مهمانان شعبان میباشند .

وقتی‌شاگرد راننده پشت فرمان‌مینشیند..

شعبان نیکخو

ساعت یك بعدازنیمه‌شب گذشته‌یکی از مامورین کلانتری۹ باآقای‌سرهنك پرتو رئیس کلانتری که مشغول گشت در خیابان سیروس بوداطلاع داد که در سه‌راه سیروس‌در کامیونی که آجر حمل میکرده باز شده و مردی از داخل کامیون بخیابان‌پرت شده است. کلانتری بخش ۹ بلافاصله در محل حاضر شدومجروح‌راوسیله ماموری به‌بیمارستان رازی فرستاد ولی نیمساعت بعد اطلاع رسید که مجروح در میان راه درگذشته‌است. مامورین کلانتری دونفر سرنشینان کامیون شماره ۲۰۷۵۷ بنام مراد شمس وخاچیك‌حاتمیان را بکلانتری بردند وضمن بازجوئی معلوم شد که هنگام‌وقوع حادثه شعبان‌نیکخو شاگردراننده کامیون‌پشت‌فرمان‌بوده‌و متوفی واراس پطروسیان نام داشته است که برای ساختمان خود در مجیدیه آجرمیبرده ودر اثربسته نشدن در کامیون بخارج پرتاب‌شده است. صبح امروز شعبان نیکخو که پس‌از این حادثه متواری بود در مجیدیه دستگیر شد وباتفاق دونفر سرنشین دیگر کامیون بداد سرا اعزام گردید .

شوخی یا بی‌احتیاطی؟

ساعت شش ونیم بعداز ظهر دیروز حسن دزکام فرزند علی چهارده ساله شاگرد یك مغازه چراغسازی واقع‌در خیابان باب همایون برای روشن کردن چراغ طوری دکان بمغازه جوشکاری همسایه مراجعه واز صاحب جوشکاری درخواست کرد که تلمبه خود راجهت روشن کردن چراغ طوری بدهید .

دراین موقع شاگرد مغازه جوشکاری بنام‌محمدصحرائی‌که باوسیله‌مخصوص برقی مشغول جوش دادن چند قطعه آهن بود ناگهان بشوخی لوله دستگاه جوشکاری را بصورت حسن نزدیك کرد بطوری که شعله های آتش‌صورت حسن را بشدت سوزاند .

حسن بلافاصله به بیمارستان منتقل گردید ومحمدبکلانتری جلب شدشاگرد جوشکاری در کلانتری میگفت من‌مشغول کار بودم وبهیچوجه قصد شوخی با حسن را نداشتم ولی‌او صورت خود را به لوله جوشکاری نزدیك کردواز طرفی احتمال دارد که من هنگام کار در نتیجه بی احتیاطی شعله‌آتش را بصورت او نزدیك کرده باشم .

صبح امروزمحمدهمراه پرونده‌توسط آقای ستوان زمانی افسر نگهبان به دادسرا فرستاده شد .

محمد صحرائی

اطلاع تلفنی

دیشب بوسیله تلفن بکلانتری ۹ اطلاع رسید که درخیابان سپه‌نزدیك میدان حسن‌آباد بین دونفر جوان نزاع وچاقو کشی شدیدی درگرفته است بلافاصله بدستور آقای ستوان زمانی افسر نگهبان پاسبان شماره ٤٢٥ بمحل اعزام وجوانی رابنام ابراهیم شیخ زادگان فرزند قدرت که‌لباسش غرق در خون بود وچاقوئی دردست داشت بکلانتری آورد ابراهیم در حالیکه از حال طبیعی خارج بود درکلانتری میگفت من باهیچ کس دعوائی نکرده‌ام و نمیدانم مرابچه علت بکلانتری آورده‌اند وی درمقابل سئوال افسر نگهبان که دلیل خون‌آلود بودن پیراهنش را سئوال میکرد میگفت این راهم نمیدانم شاید «خون دماغ» شده‌ام بهرصورت چون‌براثر تحقیقات محلی نزاع‌ابراهیم وچاقوکشی وی باجوان‌دیگری‌موردتائید قرار گرفت ابراهیم بازداشت وصبح امروز باپرونده امر بدادسرا اعزام گردید .

ابراهیم

اتومبیل سواری آتش‌گرفت

دیشب اتومبیل سواری شماره ۲٦۱۳۸٦ بعلت نامعلومی درکاراژنیکو واقع در خیابان شاهرخ‌آتش گرفت و چون‌امکان سرایت‌آتش بسایراتومبیل های گاراژ میرفت بلافاصله جریان باداره آتش نشانی اطلاع‌داده شد و ماموربن آتش نشانی بمحل حریق رفته وبعداز یکساعت عملیات بوسیله مواد شیمیائی مو فق به خاموش کردن حریق شدند .

مانور دریائی دول عضو پیمان بغداد

دردریای عربستان وتحت فرماندهی فرمانده کل نیروی دریائی پاکستان بمدت بیست روز ازهفته آینده‌آغازمیگردد

رادیو کراچی ـ ازروز یکشنبه‌آینده تمرینات دریائی ۲۰ روزه کشور های پیمان بغداد در دریای عربستان‌تحت فرماندهی دریادار چودری فرمانده‌کل نیروی دریائی پاکستان بعمل خواهد آمد وکراچی مرکز تعلیمات دریائی خواهد بود . شب گذشته مرکزنیروی دریائی پاکستان در کراچی اعلام کرد که‌تمرینات مزبوربرای همکاری نزدیك گرفت .

بین کشور های عضو پیمان بغداد و امریکا وهمچنین توسعه امور دفاعی خطوط دریائی این‌منطقه بعمل می‌آید

قسمت اول تمرینات شامل موضع گیری وهمکاری کشتی‌های جنگی‌کشور های هم پیمان است وسپس تمرینات محافظت ازکاروان کشتی های‌بازرگانی وعملیات ضد دریائی صورت خواهد گرفت .

برنامه کردی رادیوهای تبریزو کرمانشاه

مدیر کل انتشارات ورادیو که پس از کشایش رادیو کرمانشاه از انتشارات ورادیو کردستان وآذربایجان شرقی وغربی بازدید کرده وبتهران بازگشته است امروز بخبرنگار خبرگزاری پارس اظهارداشتند که با گشایش رادیو استان کرمانشاه اکنون در سراسر منطقه غرب ایران مردم باشور وعلاقه فراوان برادیو های محلی استان خود توجه دارند .

باگشایش این فرستنده رادیو کرمانشاه علاوه بر برنامه خود هر روز یکساعت ونیم بلهجه کردی برنامه دارد .

رادیو سنندج نیز هر روز دو ساعت بکردی برنامه میدهد .

هفته گذشته برنامه کردی رادیو تبریز نیز گشایش یافت باین ترتیب در حال حاضر رادیوی این سه استان هرروز ٤ ساعت بلهجه کردی برنامه دارند .

ضمنا چون باتصمیم هیئت دولت میبایستی در رضائیه مرکز آذربایجان غربی نیز اداره انتشارات ورادیو ایجاد شود ترتیبی داده شد که یکماه دیگر رادیو رضائیه باکمك انجمن شهر رضائیه گشایش یابد رادیورضائیه نیز هرروز یك ساعت برنامه کردی خواهدداشت.

بازرسی هوائی مناطق کشت خشخاش

دومین جلسه کمیسیون همکاری بمنظور اجرای قانون منع‌کشت‌خشخاش ومبارزه بااستعمال‌وقاچاق مواد افیونی از ساعت ۹صبح دیروز با حضور نمایندگان وزارت گمرکات ـشهربانی ـسازمان امنیت وسازمان مبارزه باتریاك دودفتر سازمان مستقل منع کشت خشخاش تشکیل گردید وموارد زیر مورد تصویب واقع شد .

۱ـمقرر شد موجبات بازرسی هوائی مناطق خشخاش‌کار از هم‌اکنون فراهم شود تابموقع بتوان درامحاء کشت‌های قاچاق وتعقیب متخلفین اقدام نمود .

۲ـ قرارشد مجددا مواد قانونی مربوط به منع کشت وتجارت واستعمال قاچاق مواد افیونی بتعداد کافی چاپ وبرای مامورین شهربانی ـگارد گمرك ـژاندارمری دوسراسر کشور ارسال گردد تا درمناطق مربوطه پخش شود.

۳ـ مقرر شدکشفیات مهم قاچاق مواد افیونی درکمیسیون مطرح ومورد بررسی قرار گیرد تاعلاوه برتعقیب قاچاق‌چیان عوامل مهم وذیدخل درقاچاق مذکور تحت مراقبت وبررسی قرار گیرد .

٤ـقرار شد روز ۲شنبه آینده کمیسیون باحضور نمایندگان وزارت گمرکات ـشهربانی ـژاندارمری در دفتر سازمان مستقل منع کشت خشخاش ومبارزه باتریاك تشکیل وآمار قاچاق‌های مکشوفه ومبداءوسیره ونحوه مصرف آنها مورد بررسی واقع شود .

عریضه زندانیان قزل قلعه

به پیشگاه شاهنشاه

پیشگاه مبارك بندگان اعلیحضرت‌همایون‌شاهنشاهی ـجان‌نثاران‌زندانیان قزل‌قلعه که تحت تعالیم حکیمانه رهبر خردمند ملت ایران‌ازقیداسارت تئوریهای مخرب، آزادوبراه میهن‌پرستی‌ارشادگردیده‌اند .روز تاریخی چهارم آبان را باشکوهی عظیم جشن میگیرند وبعرض تبریك افتخار حاصل میکنند .

دراین روز خجسته الطاف عمیم وبیکران شاهنشاه بزرگترین نوید سعادت برای ملت شاهدوست ایران است وبهمه زندانیان امکان‌میدهد که پس‌از آزادی در طریق تحکیم مبانی ناسیونالیسم‌مثبت‌ایران‌برهبری شاهنشاه عظیم‌الشان گام‌های موثربردارند ودر ساختمان ایران نوین فعالانه شرکت کنند .

جان نثاران زندانیان قزل‌قلعه

مهندس موسی‌ایرانشهر ـ حسین برومند ـ هیبت‌الله‌بادکوبه‌ای ـ عباسعلی عسگری ـ داودمحمدعلی ـ احمدموسوی ـ مجیدصفری ـ حسین‌واجدی ـ علی‌اکبرخرمی ـ اصغرمهاجر ـ هیبت‌الله‌افخمی ـ محمدلطفی‌پیرمیکائیلی ـ علی‌اکبرکریمی ـ خانلرقنبری ـ هوشنك هاشم‌پور ـ اسماعیل ناظمی ـ مسعود قرچه‌داغی ـعین‌الله‌جهانیان ـحسن‌برومند ـ کریم‌دست‌آموز ـ خدانعمتی ـ کاظم سپهبل ـ اسمعیل معصومی ـ ولی‌الله مفخرم ـ مظاهر ابوطالب نظری ـ کاوه‌داداش‌زاده ـصفرحیدری ـ اکبررضائی ـمحمدعلی برنجی ـ محمود محمدعلی ـعیسی‌رژیمانی ـمرادباری

اجرای طرح لوله کشی نفت ازابادان

بقیه از صفحه اول

نخست وزیر ودبیر کل شورایعالی اقتصاد ـمهندس اردلان رئیس‌اداره بنادر وکشتیرانی هویدا و مهندس رضوی نمایندگان شرکت ملی‌نفت ودکترغلامرضا تاج بخش نیز برای شرکت دراین‌جلسه فوق‌العاده دعوت شده بودند .

دراین‌جلسه که قریب بدوساعت بطول انجامید ،آقای مهید رئیس کمیسیون شط‌العرب گزارش جامع مسافرت خود را باروپا ومذاکراتی که بانمایندگان کمپانیهای خارجی بعمل آورده است باطلاع اعضای کمیسیون مزبور رسانیدوبیرامون این گزارش بحث ومذاکره لازم انجام‌شدودرنتیجه کمیسیون‌اقدامات آقای‌مهید رادرمینه اجرای‌پروژه احداث لوله نفت از آبادان بخلیج فارس راتایید نمود و قرار شد که نظرکمیسیون مبنی برلزوم ایجاد لوله نفت‌مزبور طی‌نامه‌ای برای دولت فرستاده شود تا بامقامات مسئول برای اجرای این پروژه با نمایندگان کمپانیهای خارجی که عنقریب به تهران خواهند آمد مذاکرات لازم را بعمل آورده قرار داد مربوطه را منعقد نمایند .

امروز یك مقام مطلع بخبرنگار ماگفت :اجرای پروژه احداث‌لوله نفت آبادان بخلیج فارس بمرحله عمل نزدیك شده ودولت هم‌مصمم است که این طرح رااجرا نماید زیرابا اجرای این طرح علاوه بر آبادانی وایجادکاردر جنوب‌که‌مورد توجه دولت میباشد یك منبع‌عایدی نیز برای مملکت بوجود خوا هد آمد .

مقام مطلع مزبور همچنین افزود که امیدواریم دولت عراق برای حل اختلافات خود باایران هر چه زودتر اقدام لازم را بعمل آوردولی درهرحال اجرای طرح‌مزبور منتفی نخواهد شد وبزودی‌بمرحله عمل درخواهد آمد و شاید سال‌آینده درچنین موقعی ساختمان لوله‌مزبور بپایان رسیده وبهره‌برداری از آن شروع شود .

درجلسه شورای همکاری برزن ۱۳

دیروزجلسه هفتگی شورای همکاری برزن۱۳بریاست تیمسارقریب‌وباحضور آقایان زرین خامه و فرزین پور رئیس ومعاون‌برزن ۱۳ تشکیل شد ابتدا رئیس‌برزن پیرامون‌مجلس جشنی‌که‌بمناسبت چهارم‌آبانماه در برزن برپابود بیاناتی ایراد کرد سپس اعضاء درباره حوائج محل ، احداث باغ کودکان در بالای خشمتیه شمالی دبیرستان محمد رضاشاه ـ در مضیقه بودن ساکنین خشمتیه از لحاظ آب ولزوم حفر چاه عمیق درآن ناحیه بیاناتی ایراد شد وافزودند که کابل کشی وحفر معا بر مزاحمت های بیش‌از اندازه برای ساکنین این ناحیه بوجود آورده ولازمست که شهرداری تهران دستور دهد که‌در ترمیم نقاطی که کنده شده اقدام لازم بعمل آید .

تجار آمل دست باعتصاب زدند

خبرنگار ما از آمل ظهر امروز تلفنی اطلاع داد که صبح امروز عده‌ای از بازرگانان آمل بعنوان اعتراض بتوقیف یکی‌از همکاران خود که طبق مقررات منع سد معابر عمومی از طرف شهربانی تسلیم دادگاه شده بود دست باعتصاب عمومی زدند .

بازرگانان آمل پس‌از آنکه مغازه‌های خودرا تعطیل کردند بطور دسته جمعی بانجمن شهر مراجعه نموده و تقاضای دادخواهی کردند. بازرگانان اظهار داشتند که‌در برابر اهانت و خشونتهای مامورین شهربانی ناگزیر به اعتصاب هستیم واگر باین موضوع رسیدگی نشود در تلگرافخانه متحصن خواهیم شد .

اعتصاب کنندگان پس‌از مذاکره بااعضای انجمن شهر مجددا دکاکین خودرا باز نموده و مشغول کار شدند .

خبرنگار ما اضافه میکند که رئیس شهربانی آمل در خصوص اعتصاب و اعتراض بازرگانان میگوید که‌در اعتصاب امروز دستی در کار بوده و ما محرکین و اخلالگران را بخوبی شناخته و تعقیب خواهیم کرد .

آگهی شرکت‌سهامی ساختمانی شهرآرا

در آگهی مورخ ۲۲و۲۳ر۷ر۳۷ منتشره در روزنامه اطلاعات راجع به پرداخت نصف تعهد سهام (۲۵۰۰ ریال برای هر یك سهم‌ده هزار ریالی) بدینوسیله باطلاع صاحبان محترم سهام میرساند که بمنظور تامین رفاه ایشان وجلوگیری از تجمع در آخرین‌روزهای‌مهلت مقرر علاوه‌براینکه به حسابهای جاری‌شرکت‌دربانکملی‌مرکز بشماره ۶۵۲۷۸ وبانك ملی بازار بشماره ٤۲۵۲۷ وجه دریافت میشودازتاریخ اول آبانماه میتوانند با مراجعه به صندوق شرکت نیز در ساعات صبح و بعداز ظهر مبالغ خواسته شده رادر مقابل رسید رسمی پرداخت فرمایند . بدیهی است کسانیکه لغایت ۲۲ آبانماه(خاتمه مهلت مقرر) نسبت به پرداخت نصف تعهد سهام خود اقدام ننمایند علاوه بر اجرای ماده ۷ اساسنامه از شرکت در قرعه کشی سری اول خانه‌ها نیز محروم خواهند بود .

شرکت سهامی ساختمانی شهرآراء

آ ـ ۲۶۷۸۸ (۱)

تبریکات

تیمسارمحبوب معظم سرتیپرجالی معاونت محترم شهربانی کل کشور انتصاب تیمسار معظم را به‌معاونت شهربانی کل کشور از صمیم‌قلب تبریك عرض نموده موفقیت تیمسار را در راه خدمت بشاهنشاه ومیهن عزیز از خداوند متعال خواستارم .

سرهنك سررشته‌افسربازنشسته شهربانی کل کشور

آ ـ ۱۸۰۲۹

دوست عزیزم جناب آقای دکتر حسین امیری

انتصاب جنابعالی‌را بریاست بانك‌کشاورزی ایران‌صمیمانه تبریك عرض مینمایم . آ ـ ۱۸۰۶۳ محمدمیرصفوی

جناب آقای ناصر وزیر محترم دارائی

انتصاب جناب‌آقای محمدبادامچی بسمت‌رئیس‌ادارهٔ حسابداری وزارت دادگستری که‌ازجوانان‌تحصیلکرده‌وصدیق‌وزارت‌دارائی‌میباشندصمیمانه تبریك عرض می‌نمائیم . حسن‌کیاهاشمی ـ دکتر علی‌کیاهاشمی

جریده شریفه اطلاعات

مندرجات روزنامه یکشنبه ۲۰ر۷ر۳۷ در باره یکی‌از کارکنان کارخانجات قند موجب تاسف گردید . چون تعویض آقای مهندس رحمن صفری بنا بمقتضیات اداری انجام شده ونامه آقای سید علی اشرف قانعی زاد غرض‌آلود بوده است . با تقدیم احترامات فائقه

شرکت سهامی کارخانجات قند ایران آ ـ ۱۸۰۹۵

سخنرانی

آقای دکتر یو سف هاتفی که تحصیلات‌خود را در رشته بیوشیمی درآمریکا بپایان‌رسانده بعد ازظهر دیروز درتالارابن‌سینادر باره‌بیوشیمی سخنرانی نمود .

سفر بترکیه

بقرار اطلاع درهفته آینده آقای سرهنك خسروانی رئیس باشگاههای تاج کشور برای انجام عقد قرارداد مسابقات ورزشی وتاسیس‌شعبه‌ورزشی باشگاه تاج درترکیه برای مدت‌یکهفته باین کشور عزیمت خواهند نمود و چند نفر ازمسئولین باشگاه تاج نیز همراه وی خواهند بود .

انتصابات

آقای سید علی لواسانی بسمت بازرس‌قانونی دولت در بنگاه‌جنگلها منصوب شد.

آقای ایرج انیسی رئیس کارگزینی اداره راهسازی بریاست دفتر اداره راهداری منصوب ومشغول کارشد

سکته پس از امضاء

صبح‌امروز یکی ازکارمندان‌وزارت دارائی بنام آقای ابوالقاسم واحدی فرزند ابوالقاسم که طبق معمول‌پس از امضای دفتر حضور وغیاب درمحل کار خود مشغول انجام وظیفه بود براثر سکته ناگهانی در گذشت . جنازه وی پس از اعلام جریان‌امر به‌کلانتری ودادسرا دراداره‌پزشکی قانونی مورد معاینه قرار گرفت.علت مرك سکته قلبی اعلام گردید .

(۱) آ ـ ۲۷۲۳۸

شرکت «آش. ن. ا.» بازهم باکمال تاسف ناگزیراست باستحضار علاقمندان‌برساند فستیوال بین‌المللی ازده کشور مختلف برای یك‌هفته دیگر بعهده تعویق افتاد ولذا :

یکبار دیگر برای حفظ اعتماد واطمینان کامل مردم تهران به‌برنامه‌های انتخابی وآثار بزرگی‌که این سینما بمعرض نمایش میگذارد

از روز پنجشنبه ۹ آبان ماه

در سینمای بزرك سعدی

(نمایش دهنده بهترین فیلمها)

یکی ازبزرگترین وپرارزش ترین آثار کلاسیك جهان سینما محصول مشترك دوکشور انگلستان وآمریکا

پایان ماجرا

The end of the affair

باشتراك : دبوراکار ـ وان جانسن ـ جان میلز

ستاره فیلمهای «ازاینجاتاابدیت» و «سلطان ومن» در عالی‌ترین نقش هنری خود — درپرفورمانسی عالی‌تر ازکلیه آثار خود — هنرمندمعروف‌انگلستان

اقتباس از کتاب: گراهام گرین

اثر کارگردان معروف : ادوارد دیمیتریك موزیك از: بنیامین‌فرانکل

ASH. N.A. Co. آ ـ ۲۷۲۹۰

آگهی‌مناقصه شماره۳ تعریض چهارراههای‌شهر

شهرداری تهران عملیات تعریض چهارراههای شهررا با شرایط زیر بمناقصه میگذارد .

۱ـ مبلغ کار شانزده میلیون ریال است که۲۵٪اضافه یاکسرشود.

۲ـ مدت‌انجام کار ازتاریخ‌مبادله پیمان نه‌ماه است .

۳ـ بهای عملیات طبق صورت وضعیتهای ماهیانه نقدا پرداخت‌خواهد شد .

٤ـ مقاطعه کاران واجدشرایط برطبق صورت درجه بندی شهرداری گواهی فنی داده خواهدشد ..

۵ـ کسانیکه گواهی فنی دریافت میدارند پس از پرداخت پنجهزار ریال به صندوق در آمد شهرداری و ارائه قبض رسید آن با داره کل فنی میتوا نند اسناد منا قصه را در یافت داشته وپس از مطالعه اسناد پیشنهادات خودرا ضمن دوپاکت الف وب بشرح زیر تنظیم و تا ساعت نه‌صبح روز دوشنبه ۲۶ آبانماه ۳۷ بصندوق مناقصه دراطاق شماره ٤ شهرداری بیندازند .

پاکت الف سربسته و لاکومهر شده بوده وروی آن بخط درشت حرف الف واسم پیشنهاد دهنده نوشته شود ومحتوی اسناد و مدارك‌زیر باشد .

الف ـ برك شرایط عمومی مناقصه که بامضای پیشنهاد دهنده‌رسیده باشد (باقیدعبارت قرائت شد ومورد قبول است)

ب ـ طرح‌پیمان وصورت واحدبها ودفتر مشخصات فنی که به امضای پیشنهاد دهنده رسیده باشد (باقید عبارت قرائت شد مورد قبول‌است)

ج ـ گواهینامه فنی مشعر براجازه مشارکت در مناقصه .

د ـ قبض سپرده درآمد شهرداری بمبلغ هشتصد هزار ریال که معادل پنج‌در صد مبلغ کار است که پیشنهاد دهنده نقدابه صندوق‌درآمد شهرداری پرداخته باشد ویا ضمانتنامه بانکی بمبلغ مذکور وبمدت‌سه ماه ویا چك تضمین شده بمبلغ مذکور (وجه‌نقدوثیقه‌ملکی‌وغیره قبول نمی شود .)

پاکت ب ـ پاکت ب‌محتوی تعهدنامه بامضای پیشنهاد دهنده (با قید عبارت قرائت شد ومورد قبول است .) میباشد وپیشنهاد دهنده باید هر گونه تخفیفی را که‌نسبت بصورت واحد بهای عملیات‌موردمناقصه‌قائل میشود بچند درصد دربرك تعهدنامه قید نمایند .

۹ـ برای هرپیشنهاد ابتدا پاکت‌الفرا باز نموده چنانچه مدارك‌نامبرده دربالا درآن پاکت موجود باشد و مورد موافقت کمیسیون اول‌مناقصه قرار گیرد پیشنهاد برسمیت شناخته شده وپس از باز نمودن کلیه‌پاکات الف پیشنهاد دهندگان پاکتهای‌ب‌مفتوح خواهد شد برعکس چنانچه یك یاچند ازاسناد ومدارك مناقصه درپاکت الف موجودنباشدآن‌پیشنهاد به رسمیت‌شناخته نشده وپاکت ب سربسته به‌پیشنهاد دهنده یانماینده او مسترد خواهدشد .

سپس‌صورتی ازکلیه پیشنهادات‌واصله تنظیم‌گشته برندگان‌مناقصه‌باتوجه به آئین نامه معاملات دولتی تعیین خواهند شد .

۷ـچنانچه در ظرف ده روز از تاریخ اخطار کتبی شهرداری برندگان مناقصه جهت تکمیل تضمین و امضای پیمان مراجعه ننمایند شهرداری میتواند سپرده آنها را بنفع خود ضبط نموده برای انجام کار طبق آئین نامه معاملات دولتی اقدام کنند .

۸ـ پیشنهادات رسیده در ساعت نه وربع صبح همان روز به ترتیب شماره با حضور پیشنهاد دهندگان باز وقرائت خواهد شد .

۹ـشهرداری در رد یاقبول یك یا کلیه پیشنهادات واصله مختار است به‌پیشنهادات فاقد سپرده ومشروط ومبهم وهمچنین به پیشنهاداتیکه بعد از موعد مقرر برسد ترتیب اثر داده‌نخواهد شد .

۱۰ـ بهای آگهی تا میزان دویست هزار ریال بما خذ صدی ۲ ومازاد دویست هزار ریال بماخذ صدی ۱ وهرنوع عوارض‌ومالیات با برنده مناقصه است .

۱۱ـ چون شهرداری تهران مایل است کارهای مربوطه بسرعت انجام پذیرد بهر یك از مقاطعه کارانیکه در مناقصه ها مشارکت‌مینمایند فقط یکی از کار های آسفالت شهر اعم از لکه گیری و یا تعریض چهارراه ها ویا نوسازی واگذار میگردد لذا در صورت اصابت یکی از کارها به حائز حداقل پیشنهاد دهنده بقیه پیشنهادات مقاطعه کار مزبور که برای مناقصه های بعدی تسلیم نموده باز نشده وعینا مسترد خواهد شد .

۱۲ـ شهرداری تهران در رد یاقبول هریك از پیشنهادات مختار است .

شهردار تهران آ ـ ۲۷۲۲۶

اطلاعات

رضایت شاهنشاه از جشن چهارم آبان

امروز اطلاع حاصل شد که شاهنشاه از نظم و ترتیب و عظمت و شکوه جشن ورزشی چهارم آبان در امجدیه که‌در حضور معظم‌له اجرا شد اظهارخورسندی فرموده‌اند ومراتب رضامندی خاطر شاهانه به تیمسار سرلشکر دفتری رئیس انجمن ملی تربیت بدنی ابلاغ گردیده است.

تلگراف تبریک رئیس جمهور ایتالیا به شاهنشاه

رم- خبرگزاری فرانسه -رئیس جمهور ایطالیا طی‌پیام تبریکی که بمناسبت روزتولد شاهنشاه ایران به‌دربار ایران ارسال داشته‌است ضمن عرض تبریک اظهار امیدواری نموده است که‌بزودی شاهنشاه ایران رادررم ملاقات نماید.

مطالعات مدیر کل بانک ملی در امور بانکی هند

آقای کاشانی مدیرکل بانک ملی‌ایران که‌دیروز ازسفر هندبازگشته است بخبرنگارما گفت:

پس‌از آنکه جلسات مجمع عمومی بانک وصندوق بین‌المللی خاتمه یافت اینجانب بدعوت روسای بانک های هند که‌خودبایران سفر کرده از من ملاقات نموده‌بودند به‌مدرس وبمبئی وکشمیر وبینگالورو میسوربعنی بایالات شمالی وجنوبی هند سفر کردم ودراین مسافرتها مطالعاتی درزمینه امور اقتصادی وبانکی آنها بعمل آوردم.

گارد مسلح جنگل زیر نظر وزیر کشاورزی

امروز اطلاع حاصل شد که گارد مسلح جنگل از بنگاه جنگلها جدا شده و زیر نظر وزیر کشاورزی قرارگرفته است.

افسران وابسته بگارد جنگل ممکن است در بعضی از مناطق جنگلی بنا بتقاضای بنگاه جنگلها بسمت بازرس مدیر عامل بنگاه جنگلها تعیین گردند. بنابراین فقط از نظر بازرسی این افسران تابع مدیر عامل بنگاه جنگلها خواهند بود.

گزارشهائی که این افسران از لحاظ بازرسی تهیه میکنند برای مدیر عامل بنگاه جنگلها میفرستند ولی‌از لحاظ ترتیب سلسله مراتب زیر نظر وزیر کشاورزی انجام وظیفه خواهند کرد. بنگاه جنگلها مناطق و پاسگاههای بازرسی راکه باید تحت مراقبت قرار گیرد تعیین و پیشنهاد میکند و وزیر کشاورزی باتوجه بامکانات عوامل لازم را برای مراقبت در اختیار آنها قرار خواهد داد.

جشن کانون حسابداران متخصص

آقای دکتر عمید سخنرانی میکند. آقایان دکتر پورهمایون و شهشهانی نیز درعکس دیده میشوند

عصر دیروز مجلس‌جشنی ازطرف کانون حسابداران متخصص برای قدردانی از استادان مؤسسه علوم اداری در باشگاه دانشگاه برپا بود. در این جشن عده‌ای از نمایندگان مجلس و چند تن از معاونین وزارتخانه‌ها و رئیس و عده‌ای از استادان دانشکده حقوق و رؤسای بانکها و شخصیت های مالی کشور شرکت داشتند در سر میز شام آقای دکتر عمید رئیس دانشکده حقوق ونایب رئیس مجلس شورایملی از تشکیل کانون حسابداران متخصص اظهار خوشوقتی نمود آنگاه آقای دکتر پور همایون رئیس‌مؤسسه علوم اداری وعده دادکه برنامه فوق لیسانس حسابداری که تحصیلات آن مطابق آخرین پیشرفت های‌علمی کشورهای آمریکا و انگلستان است جزو برنامه قرار گیرد. بعد از اظهارات آقای دکتر مهذب معاون مؤسسه علوم اداری آقای شهشهانی رئیس هیئت مدیره کانون حسابداران متخصص ضمن تشکر از مدعوین و بعد از قدردانی از پرفسور «سوگارد»، رئیس‌قسمت آموزش حسابداری دانشگاه از آقای دکتر عمید تقاضا کرد یک قاب نفیس کار استاد صنیع خاتم مزین به تمثال مبارک شاهنشاه را به آقای پرفسور سوگارد اهدا نماید.

وضع هوا

وضع هوای ایران تاظهرفردا طبق گزارش اداره پیش بینی هواشناسی مهرآباد بدینقرار است:

هوای سواحل بحرخزر ابری توام بابارندگی ،هوای ناحیه آذربایجان ابری توام بارگبارهای پراکنده ، هوای ناحیه خراسان ابری ، هوای‌نواحی غربی ومرکزی قسمتی‌ابری ،هوای تهران دربعضی ساعات ابری همراه با رگبارهای پراکنده خصوصا درنواحی کوهستانی که‌بتدریج روبهبود خواهد رفت ، هوای‌سایر نواحی صاف همراه بالکه‌های ابرخواهد بود.

گرمترین نقاطیکه ایستگاه هواشناسی دارند درروز گذشته شهر آبادان باحداکثر ۳۵ درجه وسردترین نقاط شهرکرمان باحداقل ۲درجه سانتیگراد بالای صفر بوده‌است.

حداکثر درجه حرارت هوای تهران ۲۴ وحداقل آن ۱۶ بوده‌است.

حداکثرمیزان بارندگی ازشهرورشت ۲۰ میلیمتر گزارش داده شده‌است.

ژنرال مکلروی وزیردفاع آمریکا درملاقات امروز باارتشبد هدایت

ضیافت بافتخار وزیر دفاع آمریکا

ژنرال مکلروی ، سپهبد وثوق ، و سفیر پاکستان در ضیافت دیشب شب گذشته ضیافتی بشام از طرف تیمسار سپهبد وثوق وزیر جنگ بافتخار ژنرال مکلروی وزیر دفاع ایالات متحدهٔ آمریکا که دیروز به تهران وارد شده بود درباشگاه افسران داده شد.

دراین ضیافت آقایان نخست‌وزیر، وزراء، رئیس ستاد، بزرگ‌ارتشتاران فرمانده نیروی زمینی ، جمعی از امراء عالیمقام ارتش ، وابستگان نظامی کشورهای آمریکا، انگلیس،، پاکستان ، وترکیه ونمایندگان سیاسی وجمعی از شخصیت های کشور حضور داشتند . مراسم ضیافت تا ساعت ۱۱شب ادامه داشت.

بازنشستگان اداره کل ثبت

صبح‌امروز آقای پاکزاد رضوی رئیس کارگزینی ثبت‌کل اسامی‌عده‌ای دیگر ازبازنشستگان اداره ثبت‌کل‌را بشرح زیر دراختیار خبرنگارماگذاشت:

آقایان غلامرضا محمد زاده مهندس ثبت. حسین مدیری عضو تعدیل مال‌الاجاره‌ها حسن رهبری بازرس ویژه، حسن‌لشکری معاون اداره بایگانی راکد ، غضبان رئیس اداره بایگانی راکد . نورالله مستوفی بازرس اداره مال‌الاجاره‌ها ، کریم صلاحی مامور اجرای ثبت، یوسف کارگر معاون ثبت تبریز ، محمد مکفی مهندس ثبت ، غلامرضا کشاورزی معاون اجرا ، علی مجلل ممیز اداره امور املاک ، غلامرضا عفت منش مدیر دفتر املاک ثبت ، جهانگیری حسابدار ثبت تویسرکان ، ابوالحسن اشتری مدیر دفتر تعدیل ثبت تبریز . یوسف مصور رحمانی حسابدار و تحویلدار ثبت آباده، غلامرضا محمد زاده مهندس ثبت مشهد و نوربخش معاون ثبت اصفهان .

دستهای دودختر براثر بی احتیاطی قطع شد

طبق گزارش خبرنگارما ازدزفول دوروز قبل براثر برخورد یک کامیون بایک اتوبوس حامل دوشیزگان دبیرستان ایراندخت‌دستهای دودختر جوان دانش آموز بنام‌دوشیزه‌عصمت‌حجازی‌ودوشیزه‌ناسوتی‌بطرزدلخراشی‌قطع‌گردیداز قرار معلوم دوشیزگان دبیرستان ایراندخت برای شرکت در جشن ورزشی بطرف پادگان دزفول میرفته‌اند واین دودوشیزه دستهایشان ازپنجره‌اتوبوس بیرون بوده ودرنتیجه برخورد کامیون بااتوبوس قطع شده‌است مصدومین بلافاصله به‌بیمارستان دزفول منتقل شدند وکمیسیونی‌ازپزشگان باحضور آقای دکتر رفیعی رئیس بهداری دربالین دوشیزگان مصدوم تشکیل شد وچون موضوع پیونددستهای قطع شده درجای اولیه عملی نبود دستهارا باتشریفات مذهبی درگورستان دزفول بخاک سپردند .

خبرنگارما اضافه میکند وزیر فرهنگ مراتب تاسف خودرااز‌اینواقعه بفرهنگ دزفول اعلام کرده‌است .ضمناقراراست‌برای‌هریک‌ازدوشیزگان‌باهزینه وزارت‌فرهنگ‌دستهای‌مصنوعی‌ازخارج‌واردگردد وهر۲نفربرای‌شغل آموزگاری درمدارس دزفول استخدام شوند . وضع مزاجی دوشیزگان خوبست .

آخرین خبر تا ٤ بعدازظهر

خارجه

اسرائیل ماجرای جدیدی در خاورمیانه ایجاد میکند

مسکو ـ روزنامه پراودا می‌نویسد که نمیتوان مسلح ساختن‌اسرائیل را طی چند ماه اخیر نادیده گرفت ـ زیرا اینکشور قراردادهائی برای خرید اسلحه با بریتانیا ، فرانسه ، بلژیك ، ایتالیا و ایالات متحده بسته است .

پراودا افزود که امپریالیستها برای تهیه مقدمات ماجراهای جدید در خاورمیانه به‌اسرائیل امید بسته‌اند .

نخست وزیر برمه رسما استعفا کرد

رانگون ـ رویتر ـ امروز یونو نخست وزیر برمه در برابر پارلمان این کشور رسما بنفع ژنرال نه‌وین رئیس ستاد ارتش برمه استعفا کرد. نخست وزیر برمه اظهار داشت ماه گذشته اختیارات خودرا به یونو واگذار کرد زیرا انتخاباتی که قرار بود انجام یابد نمیتوانست در شرائط آنزمان آزاد باشد . وی افزود که بهترین وظیفه دولت نظامی کنونی حل مشکل شورشیان واعاده نظم است . پلیس و تعدادی زره‌پوش برای جلوگیری از تظاهرات عناصر دست چپ درجلوی پارلمان نگهبانی میدادند .

اسکندر میرزا از کراچی خارج شد

کراچی ـ خبرگزاری فرانسه ـ اسکندر میرزا رئیس جمهوری سابق پاکستان امروز بوسیله هواپیما بسوی منطقه ییلاقی «کتا» واقع در چهارصد کیلومتری شمال کراچی عزیمت کرد .

دویستمین سال تاسیس اپرای متروپولیتن

نیویورك ـ آسوشیتدپرس ـ دیشب اپرای معروف مترو پولیتن‌نیویورك صدمین سال تاسیس خودرا جشن‌گرفت . برنامه‌ای که دراین جشن اجرا شد «توسکا» اثر پوچینی موسیقیدان معروف است . توسکا برای اولین‌بار در سال ۱۹۱۲ در اپرای متروپولیتن نمایش داده شد . بلیط ورودیه‌اپرای متروپولیتن ٤٠ دلار میباشد و بدینجهت همیشه بزرگترین خوانندگان جهان درآن نمایش داده‌اند .

عبدالکریم قاسم از کمونیستها کمك میگیرد

مجله اکونومیست چاپ لندن گزارشی از بغداد چاپ کرده است که خلاصه آن درزیر از نظر خوانندگان میگذرد

انقلاب عراق بر ویرانیهای گذشته مستقر شده است ،ولی عراقیها هنوز درباره جزئیات امور ووسائل نیل به هدف توافق ندارند .اختلاف عقیده چه درامور داخلی وچه در سیاست خارجی نمودار است . سوسیالیستهای بعث، و در راس آنها سرهنگ عارف ،خواهان الحاق فوری به جمهوری عربی هستند . ودر برابر این دسته عبدالکریم قاسم به کمونیستها و سایرین متمایل شده است .دمکراتهای ملی برهبری کامل چادر چی‌خواهان تجدید آزادیهای سیاسی هستند، در حالیکه در حزب استقلال عناصری برهبری صدیق شنشال شور وهیجانی در این زمینه نشان نمی‌دهند واز قاسم پشتیبانی‌میکنند.

در داخله احزاب نیز همین اختلافات نفوذ کرده است .

پشت سر همه اینها گروهی از «افسران آزاد» هستند که درآغاز هم به عارف وهم به قاسم‌وفادار بودند واکنون باخروج عارف از کشور دچار تشتت شده‌اند

سخنرانیهای آتشین عارف در داخله عراق‌هم موجداغتشاشاتی‌شد وکمونیستها و سوسیالیستهای‌بعث را در نجف بهم انداخت .از همه بدتر شعارهائی بود که در جنوب به نفع او میدادند :

«زنده باد عارف ، عبدالناصرعراق»

شور انقلابی با چنان راحتی‌بپایان رسید که قاسم را حقا استاد تاکتیك معرفی میکند .حتی شایعه کودتا بنفع عارف هم صحیح نیست ،واو و رشید عالی ،با وجود انتشارخبر دستگیریشان ،آزاد بودند ودر خارج شهر حرکت میکردند .

داخله

شهرستانها

والاحضرت شاهپور عبدالرضا در شیراز

خبرنگار ما از شیراز بعداز ظهر امروز تلفنی اطلاع داد که درساعت ده و نیم صبح امروز والاحضرت شاهپور عبدالرضا بمعیت آقایان شیبانی نماینده مجلس ، دکتر مهرا رئیس بیمارستان نمازی ، منوچهر ریاحی دبیر کل باشگاه شکار ایران باهواپیما وارد شیراز شدند ودر فرودگاه از طرف آقایان استاندار ، فرمانده سپاه ، سرپرست شهربانیهای فارس و اعضای کانون شکار مورد استقبال قرار گرفتند والاحضرت شاهپور عبدالرضا نهار را در ویلای بیمارستان نمازی صرف کردند .

طبق اطلاع والاحضرت شاهپور عبدالرضا روز پنجشنبه به «ده‌بید» عزیمت می نمایند .

ارزیابی میدان بزرك تجریش

خبرنگار ما از تجریش آخر وقت امروز اطلاع داد که از امروز مهندسین شهرداری تهران برای بهم پیوستن دو میدان تجریش که خبر آن قبلا باستحضار خوانندگان عزیز رسید مشغول ارزیابی و نقشه برداری ازاراضی وساختمانهای مسیر میدان بزرك تجریش شدند .

طوفان وباد در شهسوار

گزارشی‌که آخر وقت امروز از خبرنگار ما در شهسوار رسیده‌حاکیست که از صبح امروز طوفان شدیدی توام با گرد و غبار در شهسوار و قراء اطراف شروع شده است .

بر اثر این طوفان شیروانی چندین عمارت خراب شده و صدها درخت کهنسال از ریشه درآمده است.

کشف ٢٦ کیلو تریاك

آخر وقت امروز خبرنگار ما از زابل گزارش داد. مامورین گاردگمرك زابل موفق شدند از منزل شخصی بنام کربلائی قربان واقع در دوازده‌کیلو متری شهر مقدار ٢٦ کیلو تریاك قاچاق کشف نمودند .

تهران

چراغ پریموس ناز بی‌بی را آتش زد

دو ساعت بعد از ظهر امروز جنازه زن ٤٥ ساله‌ای بنام ناز بی‌بی‌رضائی که در نتیجه سوختگی در یکی از بیمارستانهای خصوصی درگذشته‌بود باداره پزشکی قانونی منتقل شد . ناز بی‌بی هنگامیکه با چراغ پریموس مشغول گرم‌کردن آب بود شعله پریموس بلباسش گرفته اورا مشتعل‌ساخته‌بود .

عزیمت رئیس اصل ٤ بواشنگتن

آقای هری‌برن رئیس هیئت عملیات همکاری آمریکا در ایران قراراست روز پنجشنبه باتفاق آقای موریس ویلیامز برای مدت دو هفته تهران را بسوی واشنگتن ترك گوید . آقای برن در واشنگتن با مقامات اداره‌همکاری بین‌المللی آمریکا در مورد برنامه کمکهای فنی آمریکا درایران مشورت خواهد کرد . رؤسای هیئت های عملیات همکاری آمریکا در کشورهای دیگر نیز به واشنگتن میروند تا در این جلسات مشاوره شرکت کنند .

در مدتی که آقای برن در مسافرت است آقای «جان هرفیسن» معاون اداره وی سمت کفالت هیئت عملیات همکاری را بعهده خواهد داشت .

٢٥ دانشجو درحادثه هوائی کشته‌شدند

لندن ـ رویتر ـ اتحادیه بین‌المللی دانشجویان امروز اعلام کرد در هواپیمای جت ت‌ـ‌او‌ـ ١٠٤ شوروی که روز ١٧ اکتبر سقوط کرد ٢٥نفر دانشجو که‌برای شرکت در کنگره جهانی دانشجویان به پکن رفته بودند کشته شدند .

اسرای وحشیان آدمخوار درخطرند!

یکدختر زیبای فرانسوی ویك جوان آمریکائی ویك پسر بچه ١٢ ساله درقلب جنگلهای آفریقا بدست وحشیان آدمخوار اسیر شده‌اند

هواپیمائی‌که با ٤٠ مسافر ازلندن به‌جنوب آفریقا میرفت براثر خرابی موتور و طوفان و مه شدید درقلب جنگلهای سیاه آفریقا سقوط کرد. از کلیهٔ مسافران هواپیما فقط سه نفر زنده ماندند . این سه نفر که عبارت بودند از رابرت هونگ ، جوان امریکائی که سابقا در جنگل های آفریقا شکارچی بوده، و ژانت لوپلو، دوشیزه زیبای فرانسوی که در مسابقات زیبائی کان جایزه اول را ربوده و جیمی روت پسر بچه ١٢ ساله کانادائی، بزحمت توانستندخود را از حطرناکترین منطقه جنگل سیاه که پراز حیوانات درنده بود نجات دهند . اما وحشیان آدمخوار بوجود آنان پی‌بردند و آنها را دستگیر نمودند . آیا وحشیان آدمخواراسیران خودرا به تیرهائی که در وسط‌میدان قریه بسته‌اند خواهند خورد ؟

آیا رابرت‌که عسفرهایش به او لقب تارزان داده‌اند خواهد توانست خود و ژانت زیبا و جیمی کوچولو را نجات‌دهد؟ شیرین‌ترین قسمت‌داستان تارزان در جنگل سیاه را درشماره چهارم اطلاعات کودکان که پس فردا (پنجشنبه) منتشر میشود خواهید خواند . در شماره چهارم اطلاعات کودکان که سراسر آن ،عکس و داستان، است ماشین متفکر موشك فضاپیما ، «مرد آسمان» را تجزیه میکند . آیا «مرد آسمان» پس از تجزیه روحی، بازهم دلیر وبی‌باك خواهد بود ؟ در شماره چهارم‌اطلاعات کودکان تیرانداز دشت زد و خورد حقیقی را آغاز میکند و رقیب‌نیرومندی برایش پیدا میشود . آیا توم بر تیرانداز دشت پیروز خواهد شد . پس‌فردا شما خواهید دانست‌که آیا کارآگاه بوکی موفق شد خودرا از مهلکه نجات دهد یا اسیر دزدان لوس آنجلس گردید .

بچه های تهران روز پنجشنبه‌عکس های خودرا دراطلاعات‌کودکان خواهند دید . اطلاعات کودکان در ٦٨صفحه بقیمت ٥ ریال روز پنجشنبه‌منتشر میشود .

رئیس رکن‌یکم نیروی‌زمینی

تیمسار سرتیپ بهاروند بسمت ریاست رکن یکم ستاد نیروی زمینی تعیین وشروع بکارنمود .

معاون شهربانی کل کشور

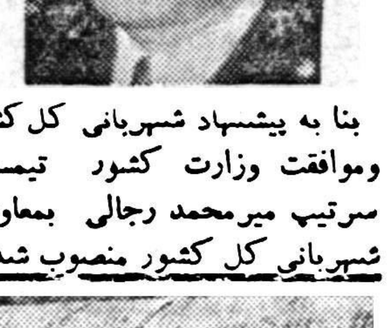

بنا به پیشنهاد شهربانی کل کشور وموافقت وزارت کشور تیمسار سرتیپ میرمحمد رجالی بمعاونت شهربانی کل کشور منصوب شد .

سمینار بین‌المللی بهداشتی امروز افتتاح شد

عده‌ای از نمایندگان کشورهای خاورمیانه درجلسه امروز سمینار

کوکا کولا بنوشید

DRINK Coca-Cola

١ـ١٠ آ ـ ٢٣٠٢٢

پلاژ مجلل آبشار

درسواحل مصفای زاینده‌رودوصفهان بزودی افتتاح میشود ومردم‌اصفهان برای شب‌نشینیها وانعقاد مهمانیهای خود آسوده میشوند .

آ ـ ٢٦٨٠٦ (١

یک اتومبیل عالی جایزهٔ مجلهٔ آسیای جوان پنجشنبه ٨ آبان

سیگار فروردین

سیگار فروردین بلند (کینك سایز) فیلتردار بانوار سفید که در جعبه های بیست عددی توسط موسسه انحصار دخانیات ایران تهیه‌شده بود از امروز در اختیار فروشندگان گذارده شده که از قرار هربسته بیست عددی بیستریال بفروشند .

شرکت سهامی صنفی پخش سیگار و تنباکوی تهران و توابع

آ ـ ٢٧١٣٤ ١ـ٢

سپید و سیاه

مجله ١٠٠ صفحه‌ای

سپید و سیاه

همین جمعه منتشر میشود

دهها نویسنده ونقاش وعکاس شب وروز زحمت کشیده‌اند تامجموعه‌ای زیبا و خواندنی تهیه کنند .

دراین شماره سپید وسیاه آنقدر مطالب خواندنی دارد که مطالعه آن بیش از یك هفته وقت لازم دارد .

١٠٠ صفحه بقیمت ١٠ ریال بزرگترین تحولی است‌که سپید وسیاه در عالم مطبوعات پدید آورده .

مارلن دیتریش و ویتوریودسیکا

آ ـ ٢٧٢٤٠

مطب دکتر شرفشاهی

بمحل سابق خود (شاه‌آباد) منتقل واز ٣تا٩ بعدازظهر برای معالجه امراض داخلی ـ تناسلی ـ جلدی. زنانه مخصوصا برای اولاد دائر است .

آ ـ ١٦٢٣٧ ١٠ـ٢٤

آخرین متد درمان سوزاك تازه‌و کهنه وضعف قوای تناسلی دکتر جنابزاده دارای گواهینامه از دانشکده طب فرانسه خیابان منوچهری مقابل کوچه دبیرستان ژاندارك .

آ ـ ٢٧٢٥٤ ١ـ٢٠

دکتر معانی

امراض مقاربتی ـ مجاری‌ادرار امراض زنانه وسستی‌خیابان فردوسی مقابل بانك ملی‌مرکز

آ ـ ١٦٩٦٨ ١ـ١٠

فردا صبح، شمارهٔ ششم دورهٔ جدید

اطلاعات ماهانه

اولین مجله عکسی ایران

منتشر میشود

اطلاعات ماهانه

تنها مجله‌ای است که پدران ومادران هوشیار ایرانی بااطمینان کامل برای مطالعه به دختران و پسران جوان خود میسپارند !