اطلاعات

سال سی‌وپنجم ـ شماره ۱۰۳۱۱ — دوشنبه بیست‌وهشتم شهریورماه ۱۳۳۹ — تکشماره ۳ ریال

جریان روز

پدری از آمریکا صحبت میکند — راههای حال و آینده

سرمقاله در صفحه دوم و تفسیر جهان را در صفحه سوم مطالعه فرمائید

لومومبا باردیگر ظهور کرد

نخست وزیر کنگو پس از دو روز پناهندگی در سفارت گینه تحت حمایت سربازان ملل متحد بمقر نخست وزیری بازگشت

سرهنگ موبوتو همچنان بر ارتش فرمان میراند و از تشکیل جلسه پارلمان جلوگیری کرد

در صفحات ۳ و ٤

دکتر صالح : نوزاد ملکه ، انشاءالله

پسراست!

علیا حضرت تا اوایل آبان فارغ میشوند

نوزاد احتمالا روز تولد شاهنشاه بدنیا میآید

وضع جسمی علیاحضرت طبیعی است

از ۲۸ مهر تا سوم آبان احتمال فراغت وجود دارد

شاهنشاه عصر دیروز هنگام بازدید از تاسیسات راه‌آهن فرمودند :

بندر عباس در آینده بزرگترین بندر بازرگانی ایران خواهد شد

شاهنشاه در زمینه تسریع ساختمان راه‌آهن بندرشاه ـ گرگان و تامین وسائل ارتباط بندر عباس تاکید فرمودند

بعداز ظهر دیروز شاهنشاه ازقسمت های مختلف وسازمانهای‌نوین راه‌آهن دولتی ایران دیدن فرمودند . دراین دیدارآقای نخست‌وزیر ـ اعضای هیئت دولت‌ـرئیس مجلس‌سنا‌ـروسای دربار شاهنشاهی وگروهی از شخصیتهای‌ـ برجسته مملکتی افتخار حضورداشتند.

ساعت سه‌و پنجاه دقیقه بعدازظهر شاهنشاه بجایگاه سلطنتی راه‌آهن دولتی قدم نهادند در مدخل جایگاه روسای ادارات راه آهن دولتی ایران توسط تیسار سرلشگرانصاری وزیر راه بحضور شاهنشاه معرفی شدند .

سپس آقای وزیرراه گزارشی باین شرح بعرض رسانید .

بقیه درصفحه‌نوزدهم

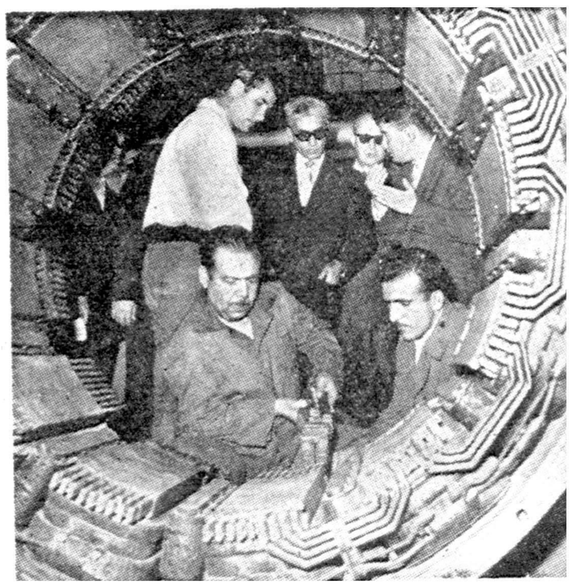

شاهنشاه هنگام بازدید از تاسیسات جدید راه آهن

کنفرانس بغداد باصل ۵۰ـ۵۰ اعتراض کرد

وزیر نفت ونزوئلا نیمه شب گذشته پیش‌از ترک تهران اطمینان دادکه :

قراردادهای ۵۰ ـ ۵۰ تغییر خواهد کرد

درمذاکرات بغداد توافق شدکه دول شرکت‌کننده تولید نفت خودرا محدود نمایند

■ **اجتماع آینده کشورهای شرکت‌کننده درکنفرانس بغداد در کاراکاس تشکیل خواهد شد**

■ **وزیر نفت ونزوئلا گفت : ما چرا باید قبول کنیم‌که نفت بیشتری را ببهای کمتری بفروشیم ؟ این‌مثل اینست که ما نفت خودرا دور بریزیم**

شب گذشته آقای آلفو نسوپرزو وزیر معادن و نفت ونزوئلا و رئیس هیات نمایندگی آن‌کشور در کنفرانس بغداد و دیگر اعضاء هیات که به دعوت شرکت ملی نفت بتهران آمده بودند تهران را ترک کردند . چند نفر از اعضاء مدیره شرکت ملی نفت از هیات نمایندگی ونزوئلابدرقه کردند .

آقای آلفونسو پرزو خود را به ونزوئلا میرساند تا مقدمات انتشار قطعنامه کنفرانس نفت بغداد را فراهم کند چون دوز شنبه آینده قرار است در یکساعت قطعنامه در کشورهای شرکت کننده در کنفرانس انتشار یابد .

اگر چه اطلاعاتی کلی از تصمیمات کنفرانس بغداد انتشار یافته است ولی شرکت های نفتی جهان اکنون

بقیه در صفحه هفدهم

نخستین فصل از «ماموریت برای‌وطنم»

کشور من بروی دریائی از نفت است

ایران شاید یگانه کشور خاورمیانه باشد که برای توسعه و پیشرفت دارای بزرگترین امکاناتست

● تمدن باستانی ایران باستثنای چین کهنه‌ترین تمدن مستمرجهان بشمار میرود

● بازی نرد وچوگان اختراع ایرانیانست

شرح درصفحه ۱۷

تا نیمه اول سال ۱۳٤۱

مؤسسات دولتی نمیتوانند وام‌داخلی بگیرند

متن آئین‌نامه مربوط بوامهای دولتی‌که ازطرف آقای نخست‌وزیر به‌تمام وزارتخانه‌ها و سازمانها ابلاغ شد

درصفحه هشتم چاپ‌شده‌است

امروز آقای دکتر صالح وزیر بهداری و پزشک مخصوص علیا حضرت ملکه فرح در پاسخ‌خبرنگار ما بعنوان حدس و پیش بینی گفت: نوزاد علیاحضرت ملکهٔ فرح انشاءاله پسر خواهدبود . البته‌پسر یا دختر بودن خواست خداوندداست و در هرحال چه پسر باشد و چه دختر مردم ایران مشتاق فراغت علیاحضرت ملکه میباشند .

بقیه در صفحه هیجدهم

مشتاقان هروئین درکوچه مشتاق :

وزیر بهداری‌گفت :

جوینده یابنده است !

دراطاق «خانم دکتر» بوی سیگارآوری بلند بود

● دخترکی فریاد زد : بروید دکتر درخانه نیست !

● خانم دکتر تلفنی گفت : دکتر زود بیا خانه ولی دکتر هرگز نیامد !

● وزیر بهداری بمامورین پاداش داد ...

شرح درصفحه ۱۷

۳ روز دیگر بافتتاح بزرگترین گاردن پارتی‌روزنامه‌اطلاعات باقی مانده است

نیویورك مرکز رهبران جهان شده است

■ رؤسای دولتها و نخستوزیران پیاپی بمقر سازمان ملل‌متحد می‌آیند

■ فیدل‌کاسترو درمیان تظاهرات شدید موافق و مخالف به‌نیویورك وارد شد

■ برای تظاهرات برضد خروشچف تدارکات زیادی درنیویورك دیده شده است

نیویورك ـ۱۸ سپتامبر ـخبرگزاری فرانسه ـ فیدل کاسترو نخستوزیر کوبا که ریاست هیئت نمایندگی آن کشور را در پانزدهمین دوره اجلاسیه مجمع عمومی سازمان ملل متحد عهده‌دار است دیروز وارد نیویورك شد.

کمی قبل‌از آنکه هواپیمای‌حامل فیدل کاسترو در آسمان نیویورك ظاهر شود اولین تظاهرات خصمانه نسبت به شوروی و رژیم انقلابی کوبا در برابر سازمان ملل متحد برپا گردید.

بقیه در صفحه ٤

طبق نظری‌که در اداره راهنمائی تحت مطالعه میباشد

ازحرکت اتومبیلهاواتوبوسهائیکه دودآن هوای شهر را آلوده میکندجلوگیری میشود

● دیشب رانندگانی‌که در جاده های اطراف شهر از نور بالا استفاده میکردند جریمه شدند

● هر روز هزار نفر عابر متخلف درخیابانها جریمه میشوند

● کنترل عبور پیاده رو ها در خیابانهای پر جمعیت مشکل است

شرح درصفحه ۱۷

درحفاری تپه‌های حسنلو

یك سینی ولیوان وپنج کلاه خود کشف‌شد

● این آثار مکشوفه از لحاظ قدمت تاریخی بحدی گرانبهاستکه نمیتوان قیمتی برای آنها قائل‌شد

● باکشف این آثارتاریخی محرز شد که تاریخ‌تمدن ایران قدمت سه‌هزارساله دارد

در صفحه هیجدهم

کارشناسان میگویند :

«گازوئیل» تهرانیها را تهدید میکند

● گازوئیل مولد سرطان است

● وسایل فنی برای کم‌کردن خطر دود گازوئیل در اتوبوسها و اتومبیلها بکار نمیرود ...

● درهیچ شهر بزرك دنیا اتوبوسها و اتومبیلها مانند تهران آزادانه هوا را آلوده نمی‌کنند

شرح درصفحه ۱۷

قبول شدگان رشته فیزیك دانشکده‌علوم

شرح درصفحه‌آخر

اخطار برانندگان

۱ـ استفاده از چراغ بالا (پر نور) مطلقا ممنوع است

۲ـ بمنظور احتراز از بروز حوادث استفاده ازچراغ راهنما درسرپیچ‌ها و چهارراهها حتمی است .

شهربانی کل کشور

فورد فالکن

«عروس اتومبیلها»

تعداد محدود موجود ی فالکن از سفارشش قبلی بقیت مناسب بعروسش میرسد.

شرکت الیران موتور

۱۵٤ نزدیک گالج البرز. تلفن: ٤٠٦٨١

۱ـ٦ آ ـ ۲۳۳۸۰

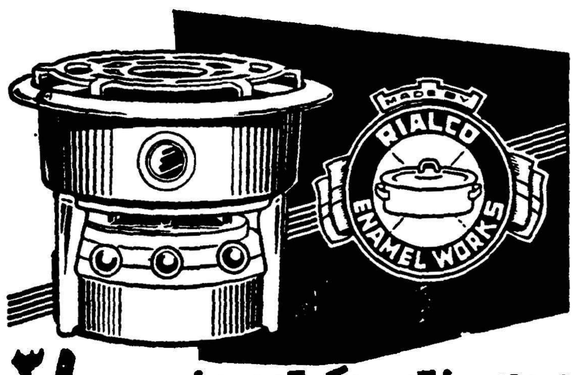

اجاق سه فتیله دیالکو قابلمه‌نشان مدل سال ۳۹

اجاق سه فتیله لعابی با بسته بندی جدید ، کاملتر و بهتر از مدل های سال پیش مرغوب تر از مدلهای خارجی

امشب شوهر من عروسی میکند

آ ـ ۲۳۵۲٦

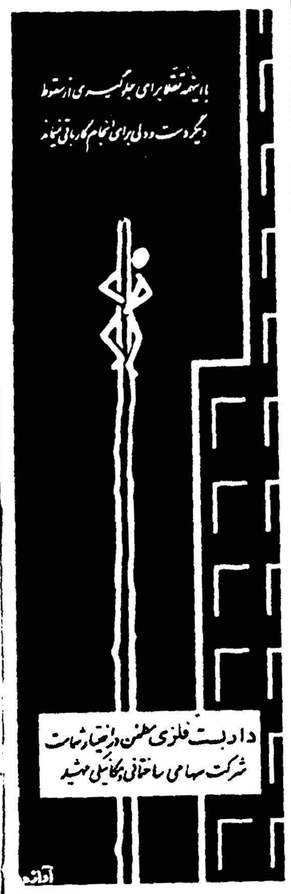

برای داشتن بهترین‌عکس همیشه‌فیلم «هاف» مصرف‌کنید

آ ـ ۲۳٤۲۲

بازدید هیئت بازرگانی آمریکا از کارخانه ارج

آقای متین‌دورف رئیس نمایندگان بازرگانی درحین‌بازدید کارخانه‌گفت : هیچ‌کس درآمریکا باور نخواهدکردکه چنین

((مصنوعات زیبائی در کارخانه ارج ایران ساخته میشود))

دوساعت بعدازظهر دیروز هیئت بازرگانی امریکا بسرپرستی آقای وارن فرانسیس لونی دبیر اول سفارت امریکا درایران ازکارخانه ارج بازدید کردند.

این بازدید که نزدیك ۳ساعت بطول انجامید شامل دیدار کاملی از کلیه دستگاه های‌بزرك وکوچك کارخانه ارج بود که‌در فضائی به مساحت بیست‌هزار متر مربع گسترده است.

بقیه درصفحه‌نوزدهم

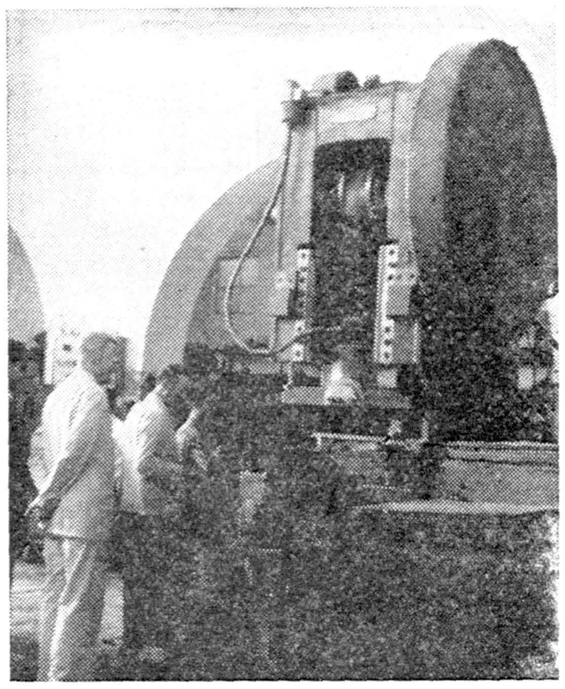

پرس عظیم کارخانه ارج

یکی‌از دهها ماشین غول پیکر کارخانه مورد توجه اعضاء هیئت قرار گرفت

اعلامیه وزارت دادگستری

نظر باینکه از چندی پیش شکایات‌زیادی از نقاط مختلفه کشور مبنی برعدم رضایت از وضع ادارات ثبت اسناد و املاك میرسید بمنظوررسیدگی باین شکایات و رسیدگی بوضع کلیه ادارات ثبت هیئت هائی مرکب از نمایندگان بازرسی کل کشور و ثبت کل تعیین و بشرح زیر بتمام استانهای کشور عزیمت نمودند . وزارت دادگستری بدینوسیله باطلاع کسانیکه شکایاتی از ادارات ثبت داشته و یا از وجود بی ترتیبی هائی در آن ادارات استحضار دارند میرساند که‌مراتب رابا‌ذکر مشخصات بهیئت های مامور هر شهرستان اطلاع دهند تابشکایات آنان رسیدگی شود.

هر گاه ظرف یکهفته نتیجه شکایت معلوم نگردید مراتب را مستقیما بمدیر کل بازرسی کل کشور در تهران بنویسند . وزارت دادگستری از همکاری کلیه هموطنان در این قسمت سپاسگزار خواهد بود.

۱ـ استان اول	آقای صدر زاده	آقای فضل‌اله روحانی
۲ـ استان دوم	آقای روحانی زاده	آقای حسین عماد زاده
۳ـ استان سوم	آقای محمد معتمدی	آقای ابراهیم خروش
٤ـ استان چهارم	آقای حسین پایانی	آقای مهدی راج
۵ـ استان پنجم	آقای بنی فضل	آقای کمال ین وزیری
٦ـ استان ششم	آقای مهدی صومعی	آقای صدر آبادی
۷ـ استان هفتم	آقای جلالی نائینی	آقای دیدمور
۸ـ استان هشتم	آقای عدالت‌پور	آقای اسمعیل روحانی
۹ـ استان نهم	آقای ابوالقاسم مجتهدی	آقای حسین فرخنیا
۱۰ـ استان دهم	آقای مستشاری	آقای عباس صابری
۱۱ـ بلوچستان و سیستان	آقای خداوردیان	آقای محمد حسین جلالی
۱۲ـ کردستان	آقای عباس پیشوائی	آقای سیدرضا عدل طباطبائی

آ ـ ۲۰۹۱۵

وزیر دادگستری

پدری از آمریکا صحبت میکند

اداره روزنامه شریفه اطلاعات

از چندی قبل نامه اطلاعات هوائی سرمقاله‌های خودرا به بحث در پیرامون وضع دانشجویان مقیم خارج و اعزام دانشجوبخارج از مملکت اختصاص داده و چنین بنظر میرسد که در صدد یافتن راه حلی برای رفع مشکلات دانشجویان‌و تشویق آنان‌به‌برگشت بوطن‌میباشدنویسنده که‌فعلا درشهر تلیدو آمریکا مقیم هستم دارای چهار فرزند میباشم . پسر بزرك من از هفت سال قبل درآمریکا مشغول تحصیل میباشد ودختر بزرك من نیز از سه سال قبل در این مملکت تحصیل میکند. هریك از آنان پس از اتمام تحصیلات متوسطه برای دوره عالی‌بامریکا اعزام شدند در مدت یکسالی که شخصا برای دیدار فرزندانم وتحقیق درباره وضع تحصیلی آنان درآمریکا میباشم .درباره‌مشکلات‌دانشجویان ایرانی در آمریکا و طرز تحصیلی آنان و اینکه چرا بعضی از آنان‌پس از اتمام تحصیلات بوطن باز نمیگردند مطالعات و تحقیقات زیادی کرده‌ام وباطبقات مختلف دانشجویان تماس گرفته ، صحبت کرده‌ام . مایل بودم نتیجه مطالعات خودرابس از مراجعت بایران برای اطلاع مسئولین امور و اولیاء دانشجویان منتشر سازم . ولی مطالعه سرمقاله های اطلاعات هوائی مرا برآن داشت که هرچه زودتر برخی از نظریات و مطالعات خودرا انتشار دهم .

۱ـآیا اعزام دانشجو بخارج از مملکت برای تحصیل و تربیت لازم است یا خیر ؟

۲ـ در چه مرحله از تحصیل‌و در چه سنی دانشجو در خارج بهتر میتواند استفاده‌کند؟

۳ـبرای رفع مشکلات دانشجویان درخارج چه اقدامی باید کرد ؟

٤ـبرای برگشت آنان بایران چه راهی موجود است ؟

درسرمقاله اطلاعات هوائی سئوال شده که آیا بهتر است به توسعه مدارس بپردازیم و یا دروازه‌های مملکت را برای اعزام دانشجو بخارج باز بگذاریم . سئوال بسیار بجا وبموردی است . پاسخ صحیح باین سئوال بسیاری از مسائل فرهنگی ما را حل خواهدکرد .

اثرات ایجاد مدارس و دانشگاه ها در باسواد کردن مردم وپیشرفت علم از جمله بدیهیات است که در آن جائی برای گفتگو نیست .ایجاد مدارس‌بدون قیدو شرط بایستی‌بسرعت‌بجلو برود. چنانچه در سالهای اخیر باتوجه مخصوص شاهنشاه دانشمند ما در ایجاد مدارس سرعت بیشتری پدیدآمده‌است . ولی ایجاد مدارس و دانشگاه ها برای‌پیشرفت ملتی عقب مانده درشاهراه تمدن کافی نیست .برای روشن شدن مطلب خوب است بمقایسه فرضی زیر توجه شود .

فاصله امروزی ما و مملکتی مانند آمریکا در جاده تمدن بسیار زیاد است . فرض کنیم ما در جاده پیشرفت تمدن امروزی در نقطه الف و آمریکا در نقطه ب واقع شده و فاصله اینرو نقطه از نظر زمان یکصد سال است . ملت آمریکا یکصدسال قبل در نقطه الف بود و با ایجاد مدارس و دانشگاه ها و باسوادکردن و تربیت مردمی دانشمند و متخصص امروز به نقطه ب رسیده‌است . حالا ما از نقطه الف شروع میکنیم با ایجاد مدارس و دانشگاه‌ها و با پشت کار و حسن نیت سعی میکنیم به نقطه ب برسیم . در اینمدت ملت آمریکا بیکار نیست و چون وسائل کار را هم دارد از نقطه ب به نقطه ج در جاده تمدن رسیده که فاصله آن بانقطه ب‌دویست سال است زیرا با در دست داشتن وسائل او برای پیشرفت سرعت بیشتری دارد. پس وقتی مابه نقطه ب‌رسیدیم تازه‌بمعطی رسیده‌ایم که‌دویست سال با ملتی که ازما پیش‌تر رفته فاصله داریم .برای اینکه سرعت پیشرفت بدرجات بیشتر شده و حتی‌الامکان از این فاصله بکاهیم پس از ایجاد مدارس یك راه موجود است و آن اینستکه مثلا بامریکا برویم در مدارس و دانشگاه‌هاو کارخانجات ولابراتوارها . بیمارستان ها و منازل آنان به کسب علم و صنعت وتربیت مشغول شویم . و نتیجه دانستنی‌های خودرا بایران آورده وبعده بیشتری بیاموزیم وبایشکل از فاصله‌فی‌مابین بکاهیم .با این فرضیه آشکار است که هر چقدر بر تعداد دانشجو افزوده شود همانقدر استفاده بیشتر و زحمت مادر پیشرفت کمتراست . پس ایجاد مدارس و دانشگاه ها بایستی با اعزام دانشجو توام و در هر دورشته بسرعت اقدام گردد .

اما درچه سن ودرچه مرحله تحصیلی باید دانشجو اعزام داشت .

آیا بهتراست بگذاریم‌آنان پس‌از اتمام تحصیلات عالیه برای دوره تخصصی بخارج‌بروند و یا از سنین طفولیت آنانرا بفرستیم ؟

در پاسخ باین پرسش بایستی منظور از اعزام دانشجو ، رابخارج متذکر شوم .

گفته شد اعزام دانشجو بخارج برای کسب علم و صنعت و تربیت وروش زندگی مردم پیشرفته جهان‌است . برای اینکه دانشجوئی بتواند حداکثر استفاده را از اقامت خود در خارج بنماید اولین شرط طول‌مدت خواهد بود .خوش استعداد ترین دانشجویان در آمریکا حداقل دو سال وقت لازم دارند که بزبان وعادات و رسوم این مملکت آشناشوند و بتوانند مسائل علمی و عملی راخوب درك کنند . یکی از علل پیشرفت علمی وصنعتی‌ژاپن در گذشته این بود که دانشجویانی برای مدت طولانی باروپا اعزام داشتند و پس از اینکه آنان در اثر طول مدت اقامت در اروپا از هر نظر بصورت یك فرد اروپائی درآمدند آنانرا بوطن فراخواندند و بآنان دستور دادند که وسائل کار خودرا نیز تهیه کرده و همراه بیاورند . مثلا دانشجوئی وقتی بدرجات تخصصی و عالی در رشته برق رسید و اطمینان حاصل کردند که او حالا قادر بکار است باو دستور دادند که کارخانه لازم را بخرد وخوداو مسئول نصب و بکار انداختن آن گردد . باین ترتیب پیشرفت شگرفی که دیدید در ژاپن بوجود آمد .

این موضوع محقق است . یکی دوسال یاسه سال برای درك مطالب و آشنائی به تمدن امروزی کافی نیست ، طول مدت عامل موثری در تربیت دانشجویان درخارج است . وبهترین موقع و سن مناسب برای اعزام دانش‌جو بخارج پس از اتمام دوره تحصیلات متوسطه است . این هنگام چه از لحاظ روحی و فعالیت جسمی و دماغی بهترین موقع است که دانشجو میتواند در دانشگاه های خارج به تحصیل مشغول شودو پس از طی دوران عالی دررشته‌های تخصصی وارد کردد وحتی پس از طی دوران تخصصی لازم است حداقل دوسال دررشته تخصصی خود در کشوری که تحصیل میکند مشغول کار شود . پس از آن این فرد آماده‌خدمت وبهره‌دادن‌است. اعزام دانشجو در سنین طفولیت مطلبی است که‌بایدخود اولیاءاطفال بدرست نبودن آن واقف شوند و از آن جلوگیری کنند. البته اعزام دانشجویان برای دوران تخصصی نیز بموقع خود بجاومناسب است و باید از این طریق‌نیز استفاده کرد .

بقیه این نامه در شماره فردا

کودکستان «عصر دانش» دبستان

همه‌روزه صبح‌ها ثبت‌نام میکند برنامه مطابق همه ساله صبح‌ها فارسی بعداز ظهرها انگلیسی خواهد بود وسیله ایاب وذهاب کودکان مهیاست .نشانی خیابان امیر آباد ـ بالای بلوار شماره ٤٠

صاحب امتیاز ومدیر ـ مریم مظهری (پینا)

آ ـ ۱۹۹٤٥ ۱ ـ ٥

دبیرستان پسرانه عالیفکر

همه روزه صبح وعصر برای سیکل اول ودوم‌متوسطه باشرایط خیلی سهل ثبت‌نام مینماید ـ شاهرضا پل‌چوبی تلفن ۳٥۱۸۲

۱ـ۲ آ ـ ۲۰٥۳۹

بیماریهای آمیزشی ـ مجاری ادرار ـ سستی وناتوانی‌مردان خیابان صفی علیشاه دکتر یحیی صدری

مجله محبوب شما

پزشك خانواده

ببهای ۱٥ ریال‌منتشر شد ازروزنامه‌فروشها

خریداری فرمائید

תפילה

طبق معمول همه ساله مراسم تفیلایام روش هشانا و کیپور در حیاط دبیرستان اتفاق ابتدای خیابان آناتول فرانس جنب دانشگاه توسط شالیچ‌های مبرز برگذار میگردد .

کانون خیرخواه

۱ـ۲ آ ـ ۲۰۸۸۷

زبان آلمانی

برای پنجاه جلسه تدریس زبان آلمانی درکلاسهای عمومی کماکان فقط مبلغ یکهزار ریال دریافت میشود. نام‌نویسی همه روزه از ساعت ۸ تا ۱۲ صبح و ٤ تا۸ بعدازظهر خیابان لاله‌زار ـ کوچه رفاهی . تلفن ۳۰۳۲۲۸

مهندس معتضدی

دبیرستان دخترانه هدف

باطلاع کلیه دانش آموزان عزیز میرساند که روز پنجشنبه ۳۱ شهریور ساعت ۸ر٥ صبح بایستی در دبیرستان حضور بهمرسانند.

رئیس دبیرستان هدف شماره ۳ دختران اشرف‌مهشت

دبیرستان شمس‌العلما قریب

بباغ صبا خیابان سلیم انتقال یافت

۱ـ۲ آ ـ ۲۰۸۳۷

دبستانهای بهشت

زیرنظر دکتر دانا بهشتی

۱ـ دبستان بهشت پسران ـ خیابان شاه ـ بیست متری اول چهارراه ناهید.

۲ـ دبستان بهشت دختران ـ خیابان ناهید ـ بین خیابان کاخ وبیست متری‌اول

۳ـ دبستان بهشت شماره ۳ ـ خیابان تخت جمشید ـ وصال شیراری نرسیده‌بلوار

تلفن: شماره ۱ ـ ٤۳٦٥۷ شماره ۲ ـ ٤۱٤۷۲ شماره ۳ ـ ٦٥۹٦۹

وسیله رفت وآمد کودکان مهیاست

آ ـ ۱۹٤۱۹ ۱ ـ ٦

دبستان‌وکودکستان افشید

زیر نظر خانم شمس لیسانسیه تعلیم و تربیت صبح از ساعت ۹الی ظهر و عصر از ٥الی ۷ مفتوح است تلفن ٦۹۳۱٦

آدرس خیابان روزولت کوچه اردلان

آ ـ ۲۰۳۹۳ ۱ ـ ۳

بیادچهلمین روز درگذشت جانگداز خواهرزاده عزیزم جوان ناکام ارژنك معتمدی

یاد روی تو ای بدیع جمال
دلم از خون نمود مالا مال
ای گل نوشگفته ای ارژنگ
از چه کردی‌شتاب سوی زوال
ای دریغا ز نسو جوانی تو
خسته شد دل ز خسته جانی تو
ای دریغا ز همر کوتا مست
همچو گل بود زندگانی تو
خون پاك توکوه زرقان را
کرد رنگین چوالاله حمرا
همچو خورشید در میانه کوه
رفتی و کرده ای افول انجا
خیز جانا برادرت تنها ست
مادرت در فغان و واویلا ست
صد چومن سوختی زسوز غمت
نزد شاه چراغ مدفن تو
تربتت بین چه نور باران‌شد
دل من با غم تو دمساز است
گل ز شیراز آورند همه
گل مازیر خاك شیراز است

پدرت غرق‌ماتم است ومزا است
به به از این رواق و مامن‌تو
ای خوشا این مزار روشن تو
این فلك‌بین‌چسان فسون‌بازاست

ازکرمانشاه ـ اسمعیل فتاحی

با نهایت تاثرو تاسف درگذشت بانو قمر جلالی را باطلاع‌خویشاوندان و دوستان میرساند مجلس ترحیم مردانه روز سه شنبه ۲۹ر٦ر۳۹ از ساعت۳ الی٥ بعدازظهردرمسجد حیدری واقع در امیریه پل امیر بهادر و مجلس ختم زنانه همانروز از ساعت ٥ الی ۷ در منزل آنمرحومه واقع در امیریه کوچه دبیر علائی پلاك ٤٥ منعقد خواهد بود .

عبدالحسین محسنی ـ بزرك سپاسی ـ حسین فولادی ـ محمد رضا سپاسی ـ علیرضا سپاسی ـ اخترالسادات جلالی ـ زینت السادات جلالی

بعموم بازماندگان آنمرحوم مصیبت وارده را تسلیت‌میدهیم

آگهی‌های تسلیت

جناب آقای جوادرهبری و بانو

در مصیبتی که قلب شما را آزرده ساخت مارا هم شریك بدانید .

احمد سادات تهرانی ـ هاشم محجوب

مصیبت وارده را به خانواده های کهن ، درویش و ربیع زاده از صمیم قلب تسلیت گفته و امیدوارم این دو خانواده لطف کرده و مارا در غم خود شریك بدانند .

بانو فائقی ـ علی فائقی

آ ـ ۲۳٤۷٦

تیمسار مهندس آجودانی

کارکنان دائره بازرسی فنی بنگاه برق باقلبی‌پرازاندوه مصیبت‌مولمه را تسلیت‌عرض نموده سلامت و بقاء آن‌خاندان محترم بویژه تیمسار معظم را مسئلت دارند .

تیمسار مهندس آجودانی

با نهایت تاثر و تالم روحی درگذشت شادروان برادر ارجمندتان مرحوم محمد آجودانی را صمیمانه تسلیت عرض نموده سلامت و بقاء عمر خاندان جلیل بویژه تیمسار عزیزرا از خداوند مسئلت دارم .

ایرج ـ اختر خاوری

افسران ـ کارمندان ـ درجه داران و افراد اداره‌راهنمائی ورانندگی مصیبت وارده را بخانواده های امیر انصاری و امیری بویژه تیمسار امیرانصاری ریاست معظم شهربانی‌کل کشور تسلیت عرض می نمایند .

آ ـ ۲۰۹٤۹ سرتیپ اختیار

درگذشت سرکار علیه خانم افتخارالملوك حاجبی را به عموم بازماندگان مخصوصا سروران گرامی جنابان آقایان‌علی حاجبی و محمود حاجبی تسلیت عرض می نماید .

جلال ثقفی

آ ـ ۲۰۹٥۳

با نهایت تاثر و تاسف درگذشت شادروان محمد آجودانی را به فامیل محترم آجودانی خصوصا به تیمسار سرتیپ‌احمد آجودانی تسلیت عرض نموده بقای عمر و سعادت آن خاندان را از ایزد متعال خواستارم .

قطع‌و وصل برق ـ صبوری

آ ـ ۲۰۸٦۱

تیمسار محبوب سرتیپ مهندس احمد آجودانی و جناب آقای دکتر آجودانی

درگذشت اسف‌انگیز شادروان محمدآجودانی باعث تاثر عمیق ارادتمندان گردید با نهایت اندوه این‌مصیبت‌وارده را به آنخانواده محترم بخصوص برادران‌ارجمندش تسلیت عرض می نماید .

عباسعلی سهیلی ـ رسول زیدقی ـ محمد علی صدر نوری

عبدالله گرامی نژاد آ ـ ۲۰۸۷٥

تیمسار معظم جناب مهندس آجودانی مدیر کل بنگاه‌برق

با کمال تاسف مصیبت وارده را به آنجناب تسلیت عرض می نماید .

مهندس فرازفر مدیر فنی شرکت سهامی خشکه فولادبهلر

با نهایت تاثر و تاسف درگذشت صبیه ناکام را بجناب آقای فرج‌الله خان حاجی باشی تسلیت عرض نموده بقاء عمر و سلامتی معظم‌له را از ایزد متعال خواستار است .

اهواز ـ محمود نهاوندی ـ خلیل دریائی

مصیبت وارده را بخاندان محترم آجودانی بخصوص تیمسار سرتیپ احمد آجودانی مدیریت عامل بنگاه برق‌وآقای دکتر آجودانی تسلیت عرض نموده بقاء و سلامت آن خاندان محترم را از خداوند متعال مسئلت می نمائیم .

ازطرف کارمندان دائره حساب مشترکین اسدالله اعتماد شهیدی ـ محمد اسپهانی ـ علی اکبرابری ـ حسینعلی احمدی ـ رضا مقدسیان

کارمندان دفتری و دبیران دبیرستان شهرزاد مصیبت وارده را بخانواده غفاری مخصوصاهمکارمحترم‌خانم‌داداشیان تسلیت عرض می کنند .

رئیس دبیرستان شهرزاد ـ صفائی

فدراسیون ورزشی کرولالهای کشور با کمال تاسف و تاثر مصیبت وارده را بخاندان محترم حاجبی خصوصا جناب آقای حاجبی رئیس فدراسیون پینك‌پونك تسلیت میگویند .

آ ـ ۳۳٥٥۲ رئیس فدراسیون ـ محمدشواربی

با کمال تاسف و تاثر مصیبت وارده را بخاندان محترم آجودانی بویژه حضور تیمسارسرتیپ‌احمد آجودانی مدیریت عامل بنگاه برق و جناب آقای دکتر مرتضی آجودانی تسلیت عرض می نماید .

محمد مهاجری

درگذشت شادروان محمد آجودانی را بخانواده محترم آنمرحوم خصوصا تیمسار احمد آجودانی مدیر کل بنگاه‌برق تسلیت عرض کرده بقاءعمرو سلامت‌بازماندگان را ازخداوند متعال مسئلت دارند .

مهندس فروزبخش ـ کورس احمدی ـ جلالی ـ طاهری امینی ـ اعتضادی ـ ثقفی ـ عسگری ـ رفیع نژاد ـ بکائی ـ میرنفیان ـ شاهرخشاهی ـ پاك‌طینت ـ رفیعی ـ مقاره ای ـ اسماعیلی ـ دالائی ـ ابوالقاسم سلطانی ـ یموت ـ وثوق کیا ـ بریانی ـ صدیقی ـ هافی‌نژاد ـ صدرعرفانی ـ عیوقی ـ شیرازی رضوانی

آ ـ ۲۰۹۳٥

تیمسار سرتیپ مهندس احمد آجودانی

با نهایت تاسف مصیبت وارده را تسلیت عرض نموده بقای آن خاندان محترم را خواهانیم .

مهندس اعطائی ـ مهندس اخودان ـ مهندس شاهرودی

در مصیبت وارده بخاندان محترم آجودانی خود راشریك دانسته و با نهایت تاسف بحضور تیمسار قاسمعلی آجودانی و تیمسار احمد آجودانی و آقای دکترمرتضی آجودانی‌تسلیت عرض می نماید .

مهندس محسن‌رهنما

با نهایت تاسف و تاثر مصیبت وارده را بخاندان محترم آجودانی خصوص تیمسار سرتیپ احمد آجودانی و آقای دکتر مرتضی آجودانی تسلیت عرض نموده بقای عمروسلامت عموم بازماندگان را مسئلت می نمایم .

مهندس سراجی

افسران و درجه داران تیپ ۱ درگذشت شادروان محمد آجودانی پدر خانم سرکار سروان دکتر حداد را ببازماندگان آن مرحوم بویژه بسرکار سروان دکتر حداد تسلیت عرض می نمایند .

سرتیپ مین باشیان

زن دو چهره

(سینماسکوپ)

باشتراك : میشل مورگان ـ بورویل‌ساندرامیلو

شروع سئانس : ۷ـ ۹ بعدازظهر

امشب فقط در

تراس امپایر

دوام و مسیح که مدتها انتظار آنرا داشتید

بدینوسیله درگذشت ناگهانی سرهنك علی‌ثنائی فرد افسربازنشسته شهربانی کل باطلاع عموم میرسدمجلس‌ختم آنشادروان روز سه شنبه۲۹ شهریور ماه از ساعت٤ تا٦ بعداز ظهر از طرف شهربانی کل در مسجد مجد منعقد می گردد .

آ ـ ۲۰۸۷۱ شهربانی کل کشور

بدینوسیله درگذشت‌شادروان‌سرهنك علی ثنائی فرد را باستحضار می رساند مجلس ترحیم مردانه‌روز سه شنبه‌از ساعت٤ الی ٦ بعداز ظهر در مسجد مجد و مجلس ترحیم‌زنانه در همان روز از ساعت ۳ الی ٦ بعد از ظهردر منزل آنمرحوم واقع در انتهای آذربایجان خیابان ۲۹ اسفند کوچه فرامرز برگذار خواهد شد .

خانواده ثنائی فرد ـ یوسفی ـ پسیان ـ میرزا بابائی ـ ضیغمی ـ بحری ـ قربانیان ـ پدرام پور ـ علی‌اکبر احمدی ـ همت احمدی ـ جواد توتونچی ـ پارسا ـ اصلانی ـ شیرازی ـ ملازاده ـ بیابانی ـ روح‌الله

بعموم بازماندگان آنمرحوم تسلیت می دهیم

بدینوسیله باطلاع اقوام و دوستان میرساند مراسم هفته‌مرحوم افتخارالملوك‌حاجبی (خانم‌باشی) درروزچهارشنبه ۳۰ شهریور ماه جاری برسر مزارآن‌مرحومه در صحن‌حضرت معصومه برگزار خواهد شد .

وسیله حرکت چهارراه پهلوی مقابل خیابان بزرگمهر منزل آقای دکتر شاهقلی ساعت ۹صبح آماده است .

آ ـ ۲۰۹۰۱

بدینوسیله فوت نابهنگام جوان ناکام شادروان سیدرضا علوی‌را در تهران باطلاع آشنایان و دوستان میرساند مجلس ترحیم در مسجد جامع ساری و در قزوین در مسجد پیغمبریه و مجلس ترحیم زنانه در تاریخ ۲۹ر٦ر۳۹ در منزل شخصی واقع‌در پشت باغشاه خیابان پنجم برقرار می شود .

ربابه علوی ـ سید احمد علوی ـ رقیه علوی ـ سروان سید مصطفی علوی ـ سید اسدالله علوی

بعموم بازماندگان آنمرحوم تسلیت می دهیم

انا لله و انا الیه راجعون

با کمال تاسف درگذشت شادروان **بانو جمیله کامبیز** را باطلاع اقوام و دوستان و آشنایان محترم میرساند مجلس ترحیم مردانه روز چهارشنبه ۳۰ شهریور ماه از ساعت ۱۰ تا ۱۲ صبح در مسجد کاظمیه واقع در خیابان ری دو راه مهندس و مجلس ختم زنانه در همانروزصبح‌تا عصر در منزل آنمرحوم واقع در خیابان ری کوچه نصیرالدوله منعقد خواهد بود .

حاجی خان کامبیز ـ سیدجلال‌الدین‌تهرانی ـ دکترجواد کامبیز ـ مهر انگیز کامبیز ـ فاطمه کامبیز ـ جیران شهردار منصوره صندوقی ـ مهین شکوهی ـ علی اشرف درخشان ـ علی شکوهی ـ مرتضی میرفخرائی ـ صدرالدین مدرس ـ سرهنك دکتر فخر مدرس

۲ـ۳ آ ـ ۲۰٦۰۳

بمناسبت‌یادبودیکمین‌سال‌شهادت فرزند ـ همسر ـ برادر عزیزمان سرهنك ۲ فیروز فریدی ازساعت ٤ تا ٦ بعد از ظهر روز سه شنبه ۲۹ شهریور ۱۳۳۹ مراسمی در مزار آن فقید شهید در امامزاده عبدالله آرامگاه فتوحی برپا است حضور دوستان و آشنایان موجب شادی روح آنمرحوم و تسکین خاطر و تشکر بازماندگان خواهد بود .

بانو ربابه فریدی ـ سروش رکوعی ـ توران نعیمی ـ ایران مهاجر ـ نقی فریدی ـ سرهنك ۲ ابراهیم فریدی ـ بهروز فریدی

آ ـ ۲۰۸۳۹

با نهایت تاسف مصیبت وارده را بخاندان محترم آجودانی بخصوص تیمسار سرتیپ احمد آجودانی تسلیت عرض می نماید .

مهندس رادفر

تشکر و اعتذار

از ابراز لطف و اظهار همدردی مقام مدیریت کل بنگاه راه‌آهن‌و همچنین کلیه روسا و کارمندان محترم ناحیه تهران و قزوین ومشهد که‌در تشییع جنازه و برگزاری مجلس ختم و هفته همسرم شادروان سیاوش زابلی شرکت فرموده‌اند بدینوسیله تشکر و سپاسگزاری‌نموده وتوفیق همگی را از خداوند متعال خواهانم.

روحانیه زابلی

آ ـ ۲۰۸۱۹

جریان روز

راههای حال وآینده

وقتی گروهی میخواهندبرای حل مسائل کشوری طرح بریزند حال و آینده به نحوی اجتناب ناپذیر در هم می آمیزند .شك نیست که باید مسائل فوری و حیاتی حال را نخست دریافت ، ولی هدف هر طرح سیاسی را ثبات تشکیل می دهد و ازاینجا است که مسائل آینده نیز در اهمیت با مشکلات زمان پهلو میزند . آنچه هیئت مدیره‌نظامی ترکیه را سرگشته ساخته‌همین پیوندی است که بین مسائل حال و آینده ترکیه وجود دارد. چه بسیار راه حل ها که‌امروز را کفایت می کند ولی برای فردا زیان آور است و چه بسیار که فقط به کار فردا می آید .

ترکیه برای توسعه اقتصادی و پیشرفت اجتماعی نیاز به رژیم مقتدر متمرکزی دارد که بی آنکه جلوی فعالیت و ابتکار خصوصی‌را بگیرد همه منابع کشور را در یك جهت تجهیز کند و قدرت دولت را چون پاسبانی بر همه امور بگمارد و در هر جا ابتکارات خصوصی ناتوان بود به یاری آن‌بشتابد لازمه این‌قدرت متمرکزیك دوره ثبات و آرامش سیاسی است که در آن هیچ نارضائی پس دامنه ای گردش چرخ تولید را کند نسازد و همه مردم یك دل و یك جهت به راهی روند که حکومت ملی صالح پیش پایشان نهاده است .

زنده کردن مبارزات ورقابت های حزبی و سیاسی در میان عناصر مختلف جمعیت ترکیه بی‌تردید پیشرفت اقتصادی را مختل می سازد و دست‌کم موقتا قسمتی از نیروی کار کشور را منحرف می کند . ترکها اهل مدارا نیستند و به کینه کشی های سخت شهرت دارند .رفتار دو حزب سیاسی عمده ترکیه با یکدیگر نه چنان بوده است که همزیستی شان را میسرسازد و هیچیك از آن‌دوچنان‌نیرومند نیست که بتواند همه‌نیرو های فعال کشور را به راه خود ببرد .

اگر جمهوریخواهان در میان روشنفکران و شهریان پیروان زیاد دارند دمکراتها روستائیان را به خود متوجه ساخته اند .

اگر قرار باشد بار دیگر این دو حزب روبروی هم قرار گیرند انتظار ثبات از محیط سیاسی ترکیه نمی توان داشت . در مبارزه طولانی آنها بهر حال آتش بسی نسبتا طولانی ضرورت دارد .

ادامه حکومت نظامی کنونی تا مدتی که محیط سیاسی ترکیه بار دیگر آرام‌و عادی شود بهترین راه حل به شمار میرود.ولی این‌راه حلی‌است‌که اگر چه در حال حاضر بهتر از آن نمی توان یافت برای آینده مناسب نخواهد بود . افسران جوانی که گرداگرد ژنرال گورسل را گرفته اند در مقایسه وضع امروز ترکیه با چهل‌سال پیش نباید افراط کنند . دراین چهل سال ترکها بهر ترتیب‌با حکومت حزبی و پارلمانی آشنا شده اند . در میان قشر های بالاومتوسط‌جامعه ترکیه‌بسیاری رامی توان یافت که نمیتوانند تن به حکومت نظامی ها بدهند وحتی پیشرفت سریع‌اقتصادی را جانشین آزادی ها و حقوق اجتماعی نمی سازند .

بازگشت به آتاتورك اگر با درك صحیح روحیه و منطق آتاترك صورت گیرد پاسخ قطعی به معمای رژیم نظامی ترکیه خواهد بود . کمال‌پاشا می خواست با توجهات پدرانه و قدرت قاهره حکومت مردم ترکیه را آماده پذیرفتن‌اشکال جدید تر تشکیلات سیاسی‌سازد او متوجه تضاد راه حل های‌حال و آینده بود . فرمانروایان‌جدید ترکیه نیز می توانند راه نجات کشور خود را در همین دستور بجویند . ترکیه برای ثبات آینده خود احتیاج به نوع حکومتی دارد که در آن همه چیز بسته به زور اسلحه‌نیست و تغییر از راه مسالمت آمیز امکان دارد . اما تا آن زمان‌که چنان سیستمی بتواند درترکیه کار کند ، یك دوره کار سخت با سرپرستی مردانی که آن کشور را از لب پرتگاه برادر کشی و اغتشاش نجات دادند ، لازم خواهد بود .

مسئله در آنست که رژیم نظامی ترکیه بیش از آنکه ضرورت دارد برسرکار نماند و دوران سرپرستی خود رادرازتر از آنچه باید باشد نکند .

داریوش همایون

کنگو

بقیه از صفحه اول

لندن- ۱۸ سپتامبر - آسوشیتد- پرس - رویتر - یونایتدپرس -بنگاه رادیو انگلستان اعلام کرد که‌پاتریس لومومبا امروز مجددا در مقر خود واقع در لئوپولدویل ظاهر شد و مدعی گردید که بار دیگر قدرت را در دست گرفته است.

لومومبا که تا هفته گذشته نخست وزیری کنگو را بر عهده داشت روز جمعه هنگامی که نیرو های غنا را که حمایت او را بعهده داشتندترك گفت مفقو د الاثر شد و دیگر خبری از او در دست نبود .

قدرت را بدست گرفته

بنگاه رادیو انگلستان از قول خبرنگار خود در لئو پولدویل اظهار داشت که لومومبا دو روز به سفارت گینه پناهنده شده بوده است .

بنابر خبر رادیو لندن لومومبا طی مصاحبه خود با یك خبرنگار بنگاه رادیو کانادا اظهار داشته باکاراوبو رئیس جمهوری کنگو و رقیب و معارض دیرین خود آشتی کرده است لومومبا گفته است که من دوباره قدرت را در دست گرفتم . وی طی فرمانی دستور خروج دیپلماتهای شوروی را لغو کرده است .

ظرف دو روز گذشته از لومومبا هیچ خبری و اثری در دست نبود غیبت وی موجب بروز یك سلسله شایعات مختلف گردید و از جمله گفته میشد که او را بضرب گلوله از پای در آورده اند .

اواخر هفته گذشته افراد قبایل «بالوبا» میخواستند او را قطعه قطعه کنند . زیرا در نبرد های ایالت کاسائی موجب شده بود که تلفاتی به افراد این قبیله وارد شود .

زیر پرچم ملل متحد

لومومبا که رژیم دیکتاتوری مورد پشتیبانی مسکوی او سقوط کرده بود امروز خود را تحت حمایت سازمان ملل متحد قرار داد .

نخست وزیر بلند قد کنگو مقارن ظهر امروز از مخفی گاه خارج شد و با یك اتومبیل کوچك اروپائی که هیچ نوع علامت رسمی نداشت ابتدا بخانه خود رفت بلافاصله پس او ورود لومومبا بمنزل خویش تمام راههائی که بدانجا ختم میشدبسته گردید و سربازان غنا در برابر باغ وی صف آرائی کردند . و یك‌پست فرماندهی در گاراژ منزل او بوجود آوردند .

اندکی قبل از مراجعت لومومبا را در نزدیکی منزل ژنرال «دیان» فرمانده نیرو های گینه دیده بودند اکنون پرچم عظیم سازمان ملل متحد بر فراز اقامتگاه لومومبا به اهتزاز در آمده است .

پس از مراجعت لومومبا روی بالکن کوچك منزل خویش که مشرف به خیابان است ظاهر شد و از همان جا یك مصاحبه مطبوعاتی بعمل آورد .

وی گفت سرهنگ موبوتو (مردی که اکنون کنگو را بروش دیکتاتوری نظامی اداره میکند) اهمیتی ندارد. موبوتو که تمام فعالیت های سیاسی را تا پایان سال جاری ممنوع کرده از یاران نزدیك لومومبا بوده است . لومومبا اظهار داشت که وی پارلمانرا برای روز دوشنبه دعوت به تشکیل جلسه کرده و پس از این جلسه تکلیف موبوتو را معلوم خواهم کرد .

اخراج نمایندگان

لومو مبا ابتدا نمایندگان را مقارن با ظهور خود دعوت به تشکیل جلسه کرد ولی سربازان موبوتو در حدود ۳۰ نفر سناتور و وکیل را که عازم جلسه بودند باز گرداندند ولی در این قدرت نمائی از سر نیزه واسلحه استفاده نکردند و این امر نشان میدهد که فعلا روابط سربازان و غیر نظامیان طرفدار لومومبا خوب است .

بقیه در صفحه چهارم

مانورهای دریائی شوروی درمدیترانه

آتن -۱۸سپتامبر - رویتر -رزمناو های شوروی اخیرا دست‌به نخستین مانور های خود در دریای مدیترانه زده اند این گزارش را «دیلی پست» چاپ آتن از قول منابع مربوط به سازمانهای اطلاعات متفقین نقل کرده است .

این روزنامه می نویسد ۲۰ واحد دریائی شوروی در مانور های بین سیسیل و دریای اژه شرکت کرده اند . ناوگان مدیترانه ای انگلیس و ناوگان ششم امریکا - جریان را تحت مراقبت کامل قرار داده بودند .

این روزنامه همچنین گزارش میدهد که تصمیم شوروی برای استفاده از دریای‌مدیترانه بمنظور مانور های دریائی و تعلیمات ،مقامات متفقین را نگران ساخته است . در میان واحد های شوروی رزمناو کوپیچف - دوناو شکن - پنج کشتی مین جمع کن - دو زیر دریائی و چند کشتی پدکی دیده شده است . بسیاری از این کشتی ها بطرف دریای سیاه حرکت کرده‌اند .

برای لومومبا فقط نیروی خودش مانده است

لئوپولدویل - ۱۸ سپتامبر - رویتر - شانس لومومبابرای‌تجدید حیثیت سیاسی خود درآینده‌نزدیك بنظر ناظران سیاسی از چند لحاظ بسیار ضعیف است بدین ترتیب که :

۱- پلیس در تعقیب اوست

۲- طرفداران اصلی او درتوقیف هستند

۳- کارشناسان روسی و چك‌که آورده بود از کشور اخراج گردیده‌اند .

٤- از طرف سازمان ملل متحد متهم بود به کشتاردسته‌جمعی‌شده، از اقامتگاه شخصی خویش اخراج گردیده و قبائل بالوبا میخواهندو را بکشند .

۵- رئیس کشور او را از کار برکنار کرده‌است .

شباهت عجیب

در مقابل از چند نظر وضع‌او در خور توجه است اول آنکه نشان داده مردی است که قدرت این را دارد که راه خود را با سرسختی تعقیب کند و درحالیکه هیچکس انتظار او را ندارد ناگهان از گوشه‌ای سربلند کند .

مخالفان سیاسی او علنا اعتراف میکنند که وی با مانور های عجیب خود آنها را گیج کرده‌است . لومومبا مسلما شخص بیباکی است و به پیروزی خود اطمینان قاطع دارد . هرگز و دربدترین مواقع دیده نشده که او کوچکترین نشانه ای از ترس‌یاضعف‌نشان‌دهد.

بعلاوه وی در ایالات شرقی از پشتیبانی بسیاری برخوردار است و اگر بخواهد میتواند از این نواحی ناراحتی فراوان ایجاد کند .

با توجه به این خصوصیات و ملاحظات است که طرفداران کازاووبو بی‌میل نیستند بین او و لومومبا مصالحه‌ای بوجود آید . اکنون فعالیتهائی در این زمینه شروع شده و اگر به نتیجه برسد میتوان باز هم انتظار داشت کهوی به قدرت برسد ...

افزایش ظرفیت کانال سوئز

قاهره - ۱۸ سپتامبر - رویتر- خبرگزاری خاور میانه گزارش‌داد که اداره کانال سوئز به شرکت های کشتیرانی در پورت سعید اطلاع داده‌است که کشتی هائی که آب خورد آن ۳۷ پاست هم اکنون مجازند از کانال سوئزعبور و مرور کنندباید دانست که‌تاکنون فقط کشتی هائی اجازه داشتند از کانال عبور کنند که آب خوزد آنها ۳۵ پاباشد .

این تصمیم به صاحبان کشتی‌ها اجازه خواهد داد که بر ظرفیت کشتی ها تا ۷هزار تن بیفزایند.

جمهوری عرب‌عضو شورای‌امنیت‌میشود

سازمان ملل -۱۸ سپتامبر - اسوشیتد پرس -گزارش میرسدکه دول غربی تصمیم گرفته اند که از دولت بیطرف جمهوری متحده‌عربی برای اشغال یك کرسی در شورای امنیت سازمان ملل پشتیبانی کنند اگر جمهوری عربی بعضویت غیر دائمی شورای امنیت در آید - جانشین تونس خواهد شد که یك دولت طرفدار غرب است .

باید دانست که «اتحادیه عرب» جمهوری متحده عربی را برای‌اشغال یك کرسی از شش کرسی اعضاء غیر دائمی بسازمان ملل معرفی‌کرده است .

تاکنون جمهوری متحده عربی‌برای اشغال یك کرسی که به خاور میانه تخصیص داده شده است در این ناحیه رقیبی ندارد .

شماره چهارم

سخن

مجله ادبیات و دانش و هنر امروز

منتشر شد

آ- ۲۳٤۸۰

شمشیر باز

دوبله بفارسی

از همین هفته درسه سینمای بزرك پایتخت

آ- ۲۳۵۰۶

دفاع از «آقای ملل متحد»

سازمان ملل‌متحد- ۱۹سپتامبر- آسوشیتد پرس - شانزده کشور آسیائی و افریقائی‌قطعنامه‌ای تهیه کردند که بموجب آن از سیاست هامر شولددرکنگو که مورد حمله شوروی قرار گرفته حمایت میشود وطبق آن باید امور کنگو راهامر- شولد با اختیارات کامل حل‌کند.

نه کشور افریقائی و هفت کشور آسیائی عراق ، سیلان ، اندونزی ، اردن ، لبنان ، نپال و یمن این قطعنامه را امضاء کرده‌اند.

تاکنون در جلسه مجمع عمومی گروههائی از نمایندگان دول سخنرانی هائی ایراد و اغلب از هامر شولد که بقول خبرنگاران « آقای ملل متحد » لقب دارد دفاع کرده‌اند . ولی نماینده شوروی و سایر نمایندگان کمونیست هامر - شولد را مورد حمله قرار داده‌اند . فعلا جلسات ادامه دارد.

کاسترو غذای‌مانده میخورد

نیویورك -۱۹ سپتامبر -آسوشیتد پرس - مادام که فیدل کاسترو در هتل شلبورن نیویورك اقامت دارد غذای سرد صرف خواهد کرد زیرا او و همراهانش غذا ی‌خود را از کوبا همراه آوردماند و چون‌وسائل طبخ ندارند به آشپزخانه و آشپز های هتل « شلبورن » نیز مطمئن نیستند لذا ناچارند همان غذای‌سرد چند روز مانده را بخورند.

صاحب هتل آقای « اسپاتز » از اینکه فیدل کاسترو آشپزخانه او را نا دیده گرفته است ناراحت‌بنظر میرسد و می گفت اقامت فیدل کاسترو در هتل او نمی تواند دلش را با آنها صاف کند . وی گفت: « من از کاسترو متنفرم و درچشم آنها هم می گویم که از کوبائی ها تنفر دارم .»

کالونچی به‌نیویورك میرود

الیزابت ویل -آلبرت کالونجی رهبر ایالت تجزیه طلب کاسائی‌جنوبی امروز کاتانگا رابه مقصد برازاویل ترك کرد . وی قرار است‌از آنجا به نیویورك پرواز کند .

معلوم نیست مسافرت او بچه‌منظور صورت میگیرد . احتمال دارد وی بخواهد بعنوان رئیس دولت درجلسه مجمع عمومی شرکت کند .

نمایش‌فیلم‌های جنائی‌درغنامنوع میشود

هکره - ۱۸ سپتامبر - رویتر - هیئت سانسور فیلم کشور افریقائی «غنا» از تمام سینما های این کشور درخواست کردازوارد کردن‌و نمایش فیلم های جنائی خودداری کنند .

این اقدام جزئی از برنامه وسیعی است که دولت تحت نام مبارزه با کانگستریسم و جنایتکاری در سراسر کشور دست بدان زده است .

طبق اظهارات رادیو هکره‌پرزیدنت قوام نکرومه رئیس جمهوری غنا از ملت خواسته است که برای محو جنایت از کشور غنا همگان دست‌به دست یکدیگر بدهند .

قابل توجه

شرکت سهامی مواد غذائی و شیمیائی ایران

از روزشنبه بیست‌وششم شهریورماه بهای صابون رختشوئی ایران را صندوقی یکصد و پانزده ریال (۱۱۵ ریال) تنزل میدهد

وضمنا باطلاع عموم مصرف‌کنندگان و فروشندگان صابون ایران میرساندکه شرکت نسبی سوگند صابون مورد نیاز شمارا درمحل‌هائی‌که درمسیر خیابان های ماشین‌روباشد باوسائل نقلیه‌خودحمل وبقرارهرصندوق

یکصد وپنجاه قالبی هفتصد وهفتاد و پنج (۷۷۵) ریال تحویل مینماید

ازعموم مصرف‌کنندگان و فروشندگان صابون رختشوئی ایران محصول کارخانه گلیسرین وصابون تقاضامیشود که هرگونه شکایت ویا نظریات اصلاحی داشته باشند مستقیما به‌تلفن ۳۷٤۰۱ ویا ضمن نامه بشرکت سهامی موادغذائی وشیمیائی‌ایران‌خیابان آمل‌کوچه دقت‌بانام‌و آدرس‌کامل ارسال فرمایند تا مورد رسیدگی قرار گیرد

شرکت سهامی مواد غذائی وشیمیائی ایران

آ- ۲۳۲۰۸ ۵-۱

شبانه روزی شهاب

کودکستان و دبستان شبانروزی ایران و بلژیك دراین بنا دائر است

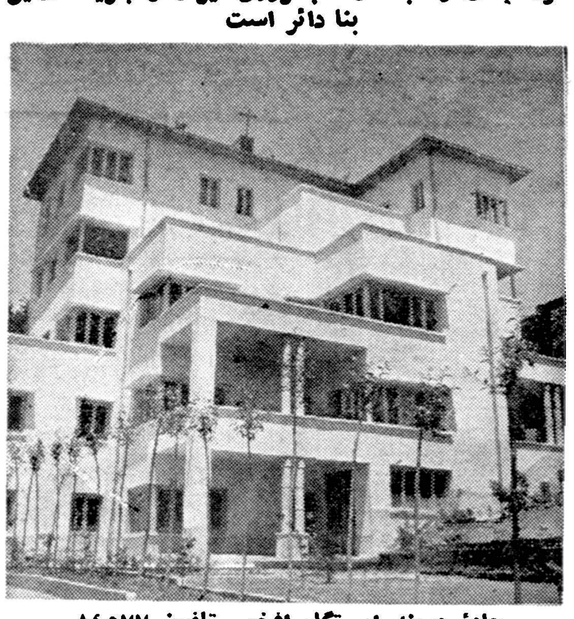

جادهٔ دربند ایستگاه افخمی تلفون ۸٤۵۷۷

آ- ۲۰٦۱۳ ۳-۱

از صبح فردا تراس و سالن نیاگارا - سینما حافظ

بعداز اینهمه فیلمهای پرزدوخورد دیدن یك فیلم‌کمدی - انتقادی خوب و شیرین لذت زیادی دارد

باشرکت شش هنرپیشه معروف :

والتر کیاری - دوریان گری

تیناپیکا (نبات خانم) - الدو فابریزی

په پینو دفلیپو - ماریو کاروتنوتو

تودل برو

دوبله فارسی درایتالیا

شروع سئانسها درهردوسینما : ۱۰ر۳۰صبح - ۲ر۳۰ و ٤ر۳۰ و ٦ر۳۰ و ۸ر۳۰ بعداز ظهر درتراس نیاگارا ۷ر۳۰ و ۹ر۳۰ بعدازظهر

آ- ۲۳٤٦۸

موبوتو هنوز بر ارتش کنگو مسلط است

● فرمانده قوای کنگو از سوءقصد نجات یافت واز تشکیل جلسه پارلمان جلوگیری کرد

● به‌دستور موبوتو واحدهای کنگوئی از ادامه حمله به کاتانگا خودداری کردند

بروکسل - یونایتد پرس ـ۱۸ سپتامبر - رادیو بلژیك اعلام‌داشت که صبح امروز سرهنك ژوزف موبوتو که هفته گذشته با یك کودتای نظامی قدرت را در کنگو بدست گرفت از یك توطئه که بمنظور قتل وی ترتیب داده شده‌بود جان سالم بدر برد .

طبق خبر رادیو بلژیك یك افسر ارتش کنگو امروز در داخل حیاط وی سعی کرد که او راهدف گلوله تپانچه قرار دهد ولی‌موبوتو با کمك سربازان‌غناتوانست‌اسلحه او را بگیرد و افسر مهاجم که « پاکاسا » نام داشت بزندان‌افتاد.

موبوتو به دفتر سازمان ملل شکایت کرد که سربازان‌غناحمایت و حفظ جان‌لومومبارابعهده‌گرفته‌اند

وی همچنین اظهار داشته که در نظر دارد با بلژیك روابط سیاسی برقرار کند .

جستجوی اشخاص مشکوك

پس از دستگیری کسی که میخواست به سرهنك ژوزف موبوتو سوء قصد کند سربازان مراکشی و غنائی ملل متحد به‌اتفاق‌سربازان کنگو که تحت امر موبوتوهستند همه بار اردوگاه نظامی و مقراقامت موبوتو را جستجو کردند تااگر اشخاص مشکوکی مخفی‌شده‌باشند آنها را دستگیر کنند .

سپس موبوتو مصاحبه مطبوعاتی در اطاق کار خود که گوشه آن رادیو فرستنده و گیرنده نیرومندی قرار داشت ترتیب داد .

در هنگام مصاحبه رادیو کار نمیکرد . موبوتو آرام‌بنظرمیرسید. وی گفت : برامور تسلط کامل دارد و ۹۵ درصد نیرو های کنگو در سراسر کشور مطیع او هستند. او به رادیو اشاره کرد و متذکر شد که بوسیله این رادیو باعموم واحد های نظامی در سراسر کنگو تماس دارد .

موبوتو گفت از لومومبا بیمی ندارد و پرگوئیهای وی به‌مخبرین پس از خروج از سفارت غنا تاثیری نخواهد داشت .

موبوتو اظهار داشت جاه طلبی سیاسی ندارد و هدفش‌تجهیزارتش کنگو باسلاحهای‌جدید و برقراری نظم در این کشور میباشد و مطیع رئیس جمهوری است .

دختر و پسر کوچك موبوتو هنگام مصاحبه‌دراطاق‌بازی‌میکردند.

از زموبوتو پرسیدند در صدد دستگیری لومومبا نیست ؟ جواب داد از این گونه کار ها بیزاراست و تصمیم دراین‌مورد با کمیتهٔ‌امنیت عمومی میباشد .

بهترین نشانه اقتدار

موبوتو گفت از تشکیل جلسهٔ پارلمان که به دعوت کازاووبو و ایلئو قراربودتشکیل شودجلوگیری کرده است زیرا معتقد است قبل از هرچیز باید امنیت برقرارشود و بعد سیاسیون بکار پردازند .

وی گفت گروهی از روسها به عنوان کارشناس هنوز در کشور هستند ولی وی به افسران خود دستور داده آنها را بیابند و اخراج کنند .

موبوتو گفت بهترین دلیل‌اقتدار و سلطه او در کشور جلوگیری‌از تشکیل جلسه مجلسی است که لومومبا تقاضای تشکیل آن را کرده بود .

بدستور سرهنك موبوتو واحد های قوای کنگو کمطبق‌اوامرسابق لومومبا به کاتانگا حمله کرده‌بودند عملیات خود را تعطیل کردند .

سرهنك موبوتو با بیسیم به‌این نیرو ها ابلاغ کرده‌است که طبق دستور مامورین‌آتش بس‌ملل‌متحد عمل کنند .

پایتخت لائوس گلوله باران شد

وین‌تیان ـ۱۸ سپتامبر ـ آسوشیتد پرس‌ـسحرگاه یکشنبه نیرو های پارتیزانی لائوس باخمپاره انداز بطرف شهر وینتیان پایتخت لائوس‌شلیك کردند . قوما نخست وزیر لائوس اظهار داشت که گلوله ها از وسط رودخانه مکونك در مرز سیام بطرف شهر شلیك میشد. وی دولت سیام را متهم اصلی این حوادث معرفی‌کرد.

یکی از گلوله ها در فاصله چند متری اقامتگاه سفیر آمریکاوویندروب برون‌بزمین اصابت کرد. یك گلوله دیگر خانه منشی سفارت انگلیس را مورد اصابت قرار داد. گفته میشود ممکن است گلوله ها از قایقهائیکه دروسط رودخانه مکونك در حرکت بوده‌اند بطرف شهر وینتیان‌شلیك شده باشد انفجار گلوله هادرآسمان وینتیان شهر را روشن کرده بود . مدت نیمساعت تمام گلوله می‌باریدو همراه آن فریاد و شیون مردم بهوا برخاسته بود .

تماشای آتش بازی !

حمله روزیکشنبه چهارمین حمله‌ای است که طی یك هفته به پایتخت سیاسی لائوس صورت میگیرد در حملات قبلی هدف اردوگاه آموزشی نظامی و مرکز آب شهر بوده است .

در اثر حملات یکشنبه یك لوله آب قطع شد اما تلفاتی روی نداد . وقتی گلوله ها شلیك میشد صدها تن از اهالی وینتیان کنار رود مکونك ایستاده بودند و مسیرحرکت خمپاره ها را که مانندمسیر حرکت فشفشه های آتش بازی بود تماشا میکردند .

ناظرین غربی معتقدندکه این‌حملات برای مرعوب ساختن حکومت بیطرف فوما صورت میگیرد

باید دانست که فوماگفته است حکومت وی کمونیست نیست ، اما مایل است به جنگهای شش ساله حکومت لائوس و کمونیستهای قبایل پاتت لائوبایان دهد .

عقب نشینی کمونیستها

ساواناخت‌ـمقامات‌آرتش‌لائوس‌اعلام کردند که‌جلوی یك‌حمله‌ای‌کمونیستهارا گرفته‌اند .

ژنرال فومی نوساوان فرمانده‌قوای مسلح ضد کمونیست‌لائوس به‌مخبرین اظهار داشت که قوای کمونیست که تعداد آنها به دو هزار تن میرسد به شهر ساواناخت مرکز حکومت ضد کودتا حمله کرده‌اند .ولی‌قوای ژنرال آنها را عقب رانده‌است .

وی گفت این نیروهای کمونیست بوسیله کمونیستهای ویتنام شمالی تقویت میشوند .

دخالت مستقیم

ژنرال فومی حاضر نشد صراحتا وضع را تشریح کند و بگوید که‌آیا وی بطور کلی برکمونیستها غلبه کرده و یا یك پیروزی موقتی بدست آورده‌است .

فومی اشاره کرد که حملات کمونیستها در سه جبهه انجام می گیرد قوای ویتنام شمالی مستقیما در جنگهای لائوس شرکت دارند .

این اولین‌باری است که گفته می شود قوای کمونیست ویتنام شمالی مستقیما در جنگهای لائوس شرکت دارند .

اردن به‌ملل‌متحد شکایت می‌کند

عمان ـ۱۸ سپتامبر ـیونایتدپرس ـملك حسین دریك مصاحبه مطبوعاتی اعلام‌کرد که اردن درباره قتل مجالی نخست‌وزیر سابق خود ازجمهوری متحد عرب بسازمان‌ملل متحد شکایت خواهد کرد.

ملك حسین جمهوری متحد عرب رابه اعمال وحشیانه‌متهم‌ساخت.

ملك حسین اظهار داشت جمهوری متحد عرب حتی از تکذیب شرکت خود در توطئه خودداری کرده‌است.

ملك حسین گفت هدف نه‌فقط‌قتل‌مجالی بلکه قتل خودمن بوده است ولی من بعلتی عزیمت‌خودرا به وزارت‌خارجه به‌تاخیر انداختم و موقع انفجار درآنجا نبودم.

ملك حسین گفت همه کوششهای من برای آشتی‌باجمهوری‌متحد عرب بسبب اعمال آن‌کشور عقیم مانده است.

نیویورك

بقیه‌از صفحه‌اول

تظاهر کنندگان در زیر باران ریزی که از صبح میبارید تایلو- هائی در دست داشتند که‌روی‌آنها شعارهائی علیه کاسترو و شوروی نوشته شده بود . بعضی شعارهائی که تظاهر کنندگان میدادند از اینقرار بود « یانکی بله روسی نه» « کاسترو های سرخ وارد شدند» « خروشچف پنجه های خود راروی کوبا گذاشته است » تعدادزیادی پلیس پیاده و سواره با زحمت‌زیاد موفق شدند پس از چند ساعت تظاهر کنندگان را ازبرابرساختمان سازمان ملل متحد متفرق‌سازند.

تظاهرات موافق

ضمنا صد ها نفر از طرفداران وی نیز بنفع او دست به‌تظاهرات زدند .

چندین ساعت قبل از آنکه‌فیدل کاسترو وارد فرودگاه بین‌المللی « آیدل وایلد » (نیویورك) گردد صد ها نفرازطرفداران‌فیدل کاسترو در فرودگاه گرد آمده بودند

طرفداران فیدل کاسترو تابلو - هائی در دست‌داشتندکه روی آنها نوشته شده بود « ما پیروز خواهیم شد » « زنده باد کاسترو » «فیدل کاسترو خوش آمدی » « زنده‌باد اصلاحات ارضی »

عده زیادی از اهالی پرتوریکو نیز در بین طرفداران کوبائی‌فیدل کاسترو دیده میشدند .

یکی از تظاهر کنندگان‌تابلوئی در دست داشت که روی آن نوشته شده بود « الجزایر را آزادکنید» امروز صبح یك هواپیمای غیر نظامی در حالیکه با خط درشت و سفید روی آن نوشته شده بود « خروشچف بخانه ات برگرد » در آسمان نیویورك ظاهر شد .

هواپیما در ارتفاع زیادی پرواز میکرد زیرا پلیس نیویورك پرواز هواپیما ها را بمناسبت ورود سران دول به نیویورك پائین‌تر از ارتفاع ۶۱۰۰ متری قدغن کرده است .

مبا برای خروشچف

ظاهرا پیام پرزیدنت ایزنهاور که در آن از مردم امریکا درخواست بین او ولومومبا ایجاد شودتا لااقل وزارتخانه ها بتوانند بکارهای عادی خویش ادامه دهند . کازاووبو گفت، دوماه است این وزارتخانه ها هیچ کاری صورت نداده‌اند .

بااینکه دردنیای سیاست آشفته کنگو انجام هیچ امری بعید نیست معذلك حتی طرفداران لومومبا مشکوك هستند که‌این نوع مصالحه عملی باشد . بسیاری‌از وزرای لومومبا ازترس توقیف متواری هستند .

سنگر بندی خانه

گفته میشود که اساس توافق کازاووبو و لومومبا برآن بوده که ایالت های مستقل‌وجداگانه رابرسمیت بشناسد و قبول کندکه فقط ازطریق سازمان ملل به‌کنگو کمك شود ودر مقابل کازاووبو دولت ایلئو را ساقط نماید .

رادیو لندن اظهار میدارد که‌اکنون اقامتگاه لومومبا رابا نیمکتهای متعدد وتنه‌های درخت نخل سنگربندی‌کرده است .

لومومبا بعدا از پشت این سنگر و باستفاده ازتمام قوای صوتی خودبا فریاد یك مصاحبه مطبوعاتی باخبرنگار رادیو کانادا انجام دادو گفت که‌من همواره آزاد بوده وهستمودراینجا در انتظار پاسخ سازمان ملل‌متحد میباشم.

وی همچنین به خبرنگار مذکور اظهار داشته که‌تاچند روزدیگرموبوتو رابیرون خواهم کرد .

نوساوان معزول‌شد

توکیو - آسوشیتد پرس ـرادیو پکن خبرداد که ژنرال نوساوان از طرف نخست‌وزیر بیطرف لائوس عزل شده است .

باید دانست که ژنرال نوساوان معاونت نخست‌وزیر و وزارت کشور و امور مذهبی واجتماعی رابرعهده داشت وچون رهبری مخالفین کودتای بیطرف هارابرعهده گرفت بقول رادیو پکن بخاطر «عملیات آشوب طلبانه» از سمتهای خود عزل شده است .

یکی دیگراز وزیران لائوس نیز که‌باژنرال همکاری میکند بهمین‌سبب عزل گشته است .

رادیو پکن گفته است حکومت فومی کلیه «عناصر آشوبگر وتجزیه طلب وخودسر» رامجازات خواهد کرد.

عبدالکریم قاسم درسینما خیام

رادیو بغداد ـ ساعت پنج و نیم بعداز ظهر دیروز سرلشکر عبدالکریم قاسم نخست وزیرعراق درسینما خیام حضور یافت و نمایش فیلم «شادی بزرك» از محصولات اداره فیلم و سینمای وزارت هدایت ملی عراق راافتتاح کرد.

خلاصه اخبار

واشنگتن ـ جرج آلن رئیس اداره اطلاعات امریکا درگزارش ششماهه خود بکنگره آمریکا گفت باوجود تیرگی مناسبات سیاسی آمریکا و شوروی‌روابط فرهنگی و هنری دوکشور رو به توسعه گذاشته است.

آلن بعنوان نمونه گفت که شماره فیلم های آمریکائی که در ششماهه اخیر درسینماهای شوروی نمایش داده شد برابر تمام فیلم های‌آمریکائی بوده است که درچهل‌و دوسال گذشته در شوروی نمایش داده شده است .

***

کراچی ـ دومین مسابقه برای انتخاب «آقای آسیا» در تاریخ بیست‌ویکم ماه آینده زیر نظارت فدراسیون غیر رسمی پاکستان برای افزایش نیروی جسمانی در لاهور تشکیل میشود.

جمهوری متحد عرب ، هند و سیلان وتایلند آمادگی خود را برای شرکت دراین مسابقه ابراز داشته اند.

***

سازمان ملل ـ از زمانی که سازمان ملل ایجاد شده تاکنون مخارج عملیات آن بطور مداوم افزایش یافته است.

حوادث بین‌المللی مثل حادثه سوئز درسال ۱۹۵۶ و جریانات کنونی کنگوتعهدات مالی‌جدیدی برای اعضاء آن‌بوجود آورده‌است باین جهت سازمان ملل به‌کشور های عضو اطلاع داده است که باید مخارج اضافی را بپردازند.

***

استکهلم ـ حزب سوسیال دموکرات سوئد که هم‌اکنون دولت را در دست دارددرانتخابات دیروز سوئز۱۱۶ کرسی‌ازمجلس نمایندگان رابدست آورد در مجلس نمایندگان پیشین ایـن حزب ۱۱۱کرسی داشت.

۱۱۶کرسی که اکنون حـزب سوسیال دمکرات بدست آورده است‌درست برابر نصف تعـداد اعضاء مجلس نمایندگان سوئد است.

موشك‌هواشناسی ژاپن

توکیو ـ۱۷سپتامبر- رویتر ـژاپن امروز یك‌موشك برای بررسی هوا به ارتفاع ۴۶٫۵ کیلو متری زمین فرستاد . این برنامه قسمتی از فعالیت های هفته جهانی‌موشکی بشمار میرود.

یك پرفسور ژاپنی گفت موشك‌هوا شناسی در مورد شرایط بادو درجه هوا اطلاعاتی به‌زمین فرستاده است

از امشب در سینما های

رویال ـ امپایر

گاری کوپر ـ چارلستون هستن

هنرپیشه کهنه‌کار و محبوب ایفاکننده رل مشهور بنهور

دوغول سینما در رلهای مخالف وضد یکدیگر درمبارزه وجدال‌های مردانه‌ای‌که قدرت وهیجان آنرا درهیچ فیلمی تاکنون ندیده‌اید ؟..

غولهای دریا (غرق‌کشتی عظیم مریدیز)

سینماسکوپ ـ رنگی ـ دوبله‌بفارسی (درایتالیا)

بکارگردانی : مایکل آندرسن .کارگردان معروف

فیلم دور دنیا درهشتاد روز

باشتراك : ویرجنیا ماچنیا ـ الکساندرناکس

قوی‌ترین فیلم درام قهرمانی ۱۹۶۰ متروگلدوین‌مایر

پراز اضطراب و دلهره که‌نمایش آن هم زمان

باسینماهای آمریکا واروپا خواهد بود

شروع سئانسها : رویال : ۱۰وسه‌ربع ـ ۳وربع ـ ۵وربع ـ ۷وربع ـ ۹وربع بعدازظهر

سینما امپایر : ۱۰ر۳۰صبح ـ ۲ر۳۰ ـ ۴ر۳۰ ـ ۶ر۳۰ و ۸ر۳۰ بعداز ظهر

SONY

مدل ۸۱۲

دولوکس-۳موج

۸ ترانزیستور

رادیوهای ترانزیستوری سونی در ۱۰ مدل مختلف وزیبا

نماینده انحصاری: شرکت تجارتی هالکو - بازار-سرای بوعلی - تلفن ۲۱۴۹۷ ـ ۶۴۱۴۵

مراکز پخش: نمایشگاه سونی ورادیوشهاب خیابان نادری .

نمایندگان فروش در تهران: خیابان دری - رادیو مدرن - دیبا (پاساژ نوین) مغازه شرق - فروشگاه ساحل

خیابان فردوسی: رادیو غرب - فروشگاه شمس - فروشگاه ارك - رادیو تلویزور .

پشت شهرداری: جنرال رادیو - الکترو مهر - رادیو شمس - رادیو منصور

خیابان قزوین - فروشگاه مهاجر - تجمع حبیب‌الله - کهربا تشتر - سرای سلطانی - عم زاده .

شهرستانها: آبادان - شرکت سهامی جنوب - اهواز - فروشگاه تقوی - مغازه پارس بندرگز - شریعتی - اصفهان - چهارباغ - فروشگاه برکت

تبلیغات آ-۲۰

رنگهای ساختمانی

درخشنده ، دلفریب وبادوام

محصول شرکت رنگ سازی ایران

فروش ، کلیه رنگ فروشیهای تهران وشهرستانها

آ ـ ۲۳۴۵۴

از صبح چهارشنبه

بچه ننه در سینماهای ایران ـ دیانا ـ تهران

آ ـ ۲۳۵۱۰

نوشته ریچارد نیکسون
معاون رئیس جمهوری امریکا

روسیه، چنانکه من دیدم

-۱۲-

استقبال درلهستان : لبخندها ، اشك‌ها و گل‌ها

من وهمسرم طی مسافر تهائی که ازسال ۱۹۵۳ ببعد انجام دادیم، نه تنها در اتحاد شوروی ، بلکه در تمام ۵۳ کشوری که به نمایندگی از طرف پرزیدنت آیزنهاور و مردم امریکا مشاهده کردیم ، تجربیات هیجان‌انگیزی بدست آوردیم . در جملگی این سفر ها ماجرا های بسیار وجود داشت وحوادث جالب و امیدوار کننده ای‌بوقوع می پیوست .اما هیچیك از این حوادثرا نمی توان با استقبالی که ورشو از ما بعمل آورد مقایسه کرد .

ما بعد از ظهر یك روز یکشنبه وارد این شهر شدیم . ساعت دقیق‌ورود اعلام نشده بود و مسیر ما بهیچوجه مشخص نبود .هیچیك از مقامات دولتی نیز برنامه خاصی برای استقبال از ما ترتیب نداده بودند . با وجود این فاصله ۱۰ میلی شهر ورشو تا فرودگاه را ۲۵۰ هزار جمعیت اشغال کرده و راه را بصورت یکطرفه بسته بودند .

مردم در هر قدم از راه و در خیابانهای شهر اجتماع کرده بودند. بسیاری از آنها روی نوك پنجه های خود ایستاده و از پشت جلوئی ها سرك می کشیدند تا ما را تماشا کنند .

از داخل پنجره های خانه ها ، پشت شیشه اتوبوسها و واگن های برقی سرو کله مردم در حالیکه بسوی ما دراز شده بود بچشم می‌خورد . هرجا که اتومبیل ما بر اثر ازدحام جمعیت ناگزیر بودآهسته به جلو بخزد ، مرد مفشار خود را افزون می کردند .

همه جا قیافه هائی بچشم میخورد که کنار یکدیگر چسبیده و بر آنها لبخند شیرینی ظاهر بود . هریك از افراد این جمعیت انبوه تبسم می کرد و دستهای خود را بالای سر آورده با هیجان بسوی ما تکان میداد . آنها با زبانی که معنایش بر من مفهوم نبود فریاد میزدند، اما هرکس قادر بود بدون آنکه زبان آنها را بداند معنای کلماتی راکه ایراد می کنند دریابد .

آنها هلهله می کردند و با فریاد ، تحسین خود را نسبت بامریکا به ایزنهاور و حتی‌به نیکسون‌اعلام می داشتند مردم سراپای ما را در دسته های گل غرق‌کردند و من توانستم در بسیاری از چشم ها اشك ببینم . بنظر من این اشکها برای شکر گزاری از این نعمت بود که هنوز می توانند وفاداری خود را باصول آزادی باین وسیله نشان‌دهند.

آنها بااین اشکها همچنین دوستی عمیق خود را به آمریکا ، به عنوان مظهر آزادی و استقلال نشان می دادند . این ابراز احساسات را نمی شد از جنبه خصوصی و شخصی مورد توجه قرار داد . بلکه بسیار بالاتر از آن‌بشمار می رفت و اهمیت بیشتری‌نیز داشت . بعقیده من این تظاهر احساسات تمامی افراد یك ملت بود که با وجود آنکه در مجاورت تهدید دائمی دیکتاتوری شوروی بسرمیبرد ، و بر رغم استقرار نیرو های سرخ در خاك آن کشور ، جرئت می کرد وفا داری و فداکاری خود را در راه اصول جاودانی و فنا ناپذیر آزادی نشان دهد .

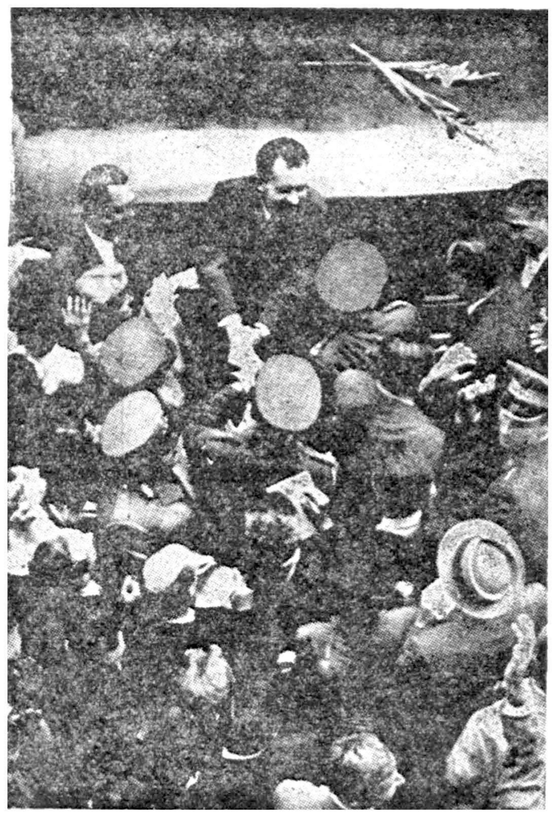

فردای آنروز یکی‌از اعضای هیئت امریکا بمن گفت که اندکی‌پس از ورود ما با مطلعی‌از اهالی‌لهستان صحبت‌کرده است . او ضمن مذاکرات خود اشاره کرده‌بود که هنگام مسافرت خروشچف نیز او را غرق در گل کرده بودند . اما برای امریکائیها خودمان گل خریدیم !

این داستان ، و تجربه ای که از سفر لهستان بدست‌آوردیم ، بسادگی این حقیقت را نشان می داد که هیچگونه سانسور و یاتبلیغات بد خواهانه رشته های دیرین علائق و دوستی ملتین امریکا ولهستان را نمی تواند پاره‌کند .

این رشته هائی است‌که به‌گذشته بسیار دور، یعنی به زمان انقلاب ما بر می گردد . مسلما ملت لهستان آن دوران را فراموش نکرده است .

پس از بازگشت در تمام طول راه استقبال گرم روز یکشنبه در ورشو همواره این موضوع را بخاطر من می آورد که ضمن تلاش دائمی خود هرگز نباید از یاد ببریم وظیفه دار ایجاد جهانی هستیم که در آن مردان و ملت ها آزاد و مستقل باشند ، و مردم بتوانند در آن‌باصلح هم آهنگی و دوستی بسر برند .

پایان

(ازمجله جغرافیائی‌ملی آمریکا- ترجمه غلامحسین‌صالحیار)

حملات شدید نیروهای اردن بمرز سوریه

نیروهای اردن بیك پست مرزی حمله ورشدند و ایستگاه راه آهن‌ویك پل را بوسیله بمب منفجر کردند

دمشق - آسوشیتد پرس - رویتر -یونایتد پرس -۱۸ سپتامبر یك سخنگوی رسمی جمهوری متحده‌عربی امروز گزارش داد که حوادث‌جدیدی درمرزهای اینکشور با اردن روی داده وزدو خورد هاو تیر اندازی های تازه‌ای در گرفته است .

سخنگوی مذکور طی بیانیه ای اعلام داشت که تعداد غیر مشخصی از افراد مسلح اردنی سحرگاه‌امروز در نظر داشته اند که بمرز های سوریه تجاوز کنند ویك پست‌مرزی را در نزدیکی شهر «درا» تصرف نمایند ولی پس از تیر اندازی های شدید آنها به عقب رانده شدند . دراین حوادث معلوم نیست کسی کشته شده باشد .

در همان حالی که افرادمسلح اردن دست به تعرض زده بودند دوانفجار درایستگاه راه‌آهن «تسام» در «بصرالشام» که در ۴۵ کیلو متری مرز واقع است روی داد .

پس از وقوع انفجار تعرض کنندگان اردنی بلافاصله از محل حادثه دور شدند و هنگام فرار با پاسداران مسلح گمرك مواجه گردیده و بین آنها زدو خوردهائی روی داد .

گزارش می رسد که یك پل نیز توسط مهاجمین بوسیله بمب منفجر گردیده است .

به قرار اطلاع بمب هائی که در ایستگاه راه آهن منفجر گردیده خسارات بسیار به بار آورده‌است هنگام انفجار یك دسته از نیروهای اردنی که می خواسته اند داخل محوطه ایستگاه راه آهن شوند براثر تیر اندازی شدید به عقب رانده شدند .

نهرو در پاکستان

کراچی -۱۹ سپتامبر- خبرگزاری فرانسه- نهرو نخست‌وزیر هندوستان امروز عازم پاکستان شد تا باتفاق مارشال ایوب خان قرار داد «تجزیه آبهای رود «سند» که اخیرا بین هندوستان و پاکستان منعقد شده امضاء کنند . این سومین بار است که‌از ۱۹۵۳ نهروبه پاکستان مسافرت کرده است . مسافرت اخیر وی به پاکستان که بعد از روی کار آمدن ایوب خان صورت میگیرد ، بنظر محافل سیاسی یکنوع «واقع بینی» تلقی شده و این روش زمینه را برای حل و فصل مسئله کشمیر که مدت درازی است مورد اختلاف دو کشور میباشد ، آماده خواهد ساخت مدت اقامت نهرو در پاکستان بطور قطع تعیین نشده است .

تیتو از چرچیل دعوت کرد

بلگراد - ۱۸ سپتامبر - خبر گزاری فرانسه - خبر گزاری یوگسلاوی گزارش داد که مارشال تیتو رئیس . جمهوری یوگسلاوی از وینستن چرچیل نخست وزیر اسبق انگلیس دعوت کرده که در بهار آینده مهمان او باشد. این دعوت‌در جریان مصاحبه اختصاصی وی با خبرنگار روزنامه انگلیسی «نیوزاف دی ورلد» به‌عمل آمده است .

دراین مصاحبه مارشال تیتو ضمن صحبت از شوروی گفت که روابط یوگسلاوی با اتحاد شوروی عادی است .

SONY

ضبط صوت مدل ۳۶۲ دو سرعت توام با رادیو
سونی
نمایشگاه سونی خیابان نادری تلفن ۶۴۱۴۵

توجه

اگر تصمیم دارید ماشین نویسی یاد بگیرید قبلا از آموزشگاه بیژن دیدن‌فرمائید
میدان ژاله جنب پمپ‌بنزین
آ- ۲۰۸۰۷

Artus
آرتوس
عالیترین قلم فارسی نویس
آ- ۲۳۳۱۴

در کلاسهای ششم دبیرستان بامداد
طبیعی - ریاضی - ادبی
آقایان احسنی - بحرانی - تبریزی - ثابتی اشرف - دولو
ریاضی - کوشا تدریس میفرمایند
زبان خارجی : (آلمانی - انگلیسی - فرانسه)
نشانی : خیابان شاه چهاراه پیروز تلفن ۴۱۰۸۳ آ- ۲۳۴۳۶ «وگا»

خانواده‌های خوش سلیقه و صرفه‌جو ! قبل‌از خرید هرنوع مبلمان و اثاثیه منزل از فروشگاه‌های آزمایش دیدن‌کنید

شرکت سهامی کارخانه های صنعتی آزمایش

برای فروش محصولات خود از شهرستانهائیکه نماینده ندارد نماینده فعال می‌پذیرد
علاقمندان تادهم مهرماه سی‌ونه بآدرس : تهران‌نوشرکت سهامی کارخانه‌های صنعتی آزمایش مکاتبه‌فرمایند

محصولات کارخانه های صنعتی آزمایش
خانه شما
وقتی زیبا است که با محصولات کارخانه های صنعتی آزمایش تزئین شده باشد
«وگا»
مبل زیبائی است که مسلما آنرا خواهید پسندید
دو فرم تختخواب یکنفره ... کوتاه و بلند
راحت بخوابید و خواب خوش ببینید
اینهم یک تختخواب دو نفره برای یک خواب راحت
میز تمدن تحریری که مورد پسند شماست
صندلیهای مبلی ما چه برای منزل ، چه برای محل کار بیتغیر است
میز نهارخوری باندازه های مختلف چهار نفره ، شش نفره ، دوازده نفره با صندلیهای راحت فنری
بالاخره هر قدر هم مشکل پسند باشید ، این نوع مبلهای آزمایش را خواهید پسندید . زیبا ، محکم ، لوکس ، ارزان ، بادوام
یک تیر و دو نشانه ، بله ... ! هم کاناپ هم تختخواب . باور ندارید از نزدیک ببینید
و یک تختخواب عالی و راحت هم برای بچه شما
سه مدل زیبا از بخاریهای آزمایش - بخاری آزمایش تنها را گرم و دلها را بهم نزدیکتر میکند

مراکز فروش : تهران‌نو محل کارخانه تلفن ۹۱۷۵۱ و ۹۱۶۸۱ -۲ نادری پاساژ ایفل تلفن ۶۶۴۲۴ -۳ میدان ژاله جنب کلانتری ۱۴ تلفن ۳۴۲۸۶ آ- ۲۳۳۳۴ (وگا)

از: ریموند کارتیه

۲ـ مسابقه دوغول ، آمریکا وشوروی

وحدت اقتصادی اروپای غربی

● معجزه واقعی دهه ۶۰ـ۱۹۵۰ پیدایش وحدت اقتصادی در اروپای غربی است
● غول دوم جهان شوروی نیست ، بلکه اروپای غربی را باید غول دوم دانست

کسانی که میخواهند این وضع رکود وسکون را تغییر دهند، فریاد مبارزه بلندکرده‌اند اینها میگویند که اقتصاد آمریکا میتواند و باید باز هم توسعه یابد . و امکانات تکامل بیشتر فراهم است . البته اینها فقط دمگراتها نیستند . نلسون راکفلر فرماندار جمهوریخواه ایالت نیویورک معتقد است که توسعه اقتصادیات امریکا بمیزان ۵۰ برابر سطح فعلی برای آمریکا دارای اهمیت حیاتی است . وی اصولا شرط شرکت خود در مبارزه انتخاباتی بادموکراتها شناسائی این امر بدیهی از طرف ریچارد نیکسون کاندیدای ریاست جمهوری آینده اعلام کرده‌است .

ولی این امر طوفان انتقاد را برمی انگیزد . هدف قرار دادن توسعه اقتصادیات ملی بشکل اجباری ، بمعنای طرح نقشه و برنامه و بعبارت‌ساده‌تر دخالت دولت در امور اقتصادی است و همان کاری است که زمانی فرانکلین روزولت و ترومن کردند و جمهوریخواهان با آن مخالفت کرده اساس آنرا بهم ریختند . و بدین ترتیب اکنون تهمت «سوسیالیزه» کردن کشور بکسی اطلاق شده که نمونه کاپیتالیست های معاصر قلمداد گردیده است . حال ما از دموکراتها صحبت نمیکنیم زیرا هدف آنها در قبال این مسئله محتاج به قلمفرسائی نیست ولی رکفلر ! جمهوریخواه مؤمن و سرمایه دار شماره ۱ چگونه به سوسیالیسم! گرویده‌است ؟ در این صورت باید گفت یاجمهوریخواهان جمعا و یا رکفلر .. بحث بازهم دامنه میگیرد و دورتر از آن این تنها سرمایه داری جهانی نیست که مورد تهمت قرار گرفته ، بلکه سرمایه‌داری آمریکائی بخصوص است . اکنون طرح برنامه برای آمریکا ، اهمیت حیاتی پیدا کرده و از طرفی خود همین امر مشت های طولانی است که وحشتناك و باسیستم آمریکانا سازگار تلقی شده‌است .

فریاد رقابت

امروز آتش فشان تقریبا خاموش است . اداره کنندگان صنایع آمریکا دیگر مخترعین حادثه جوی سابق نیستند . تازه وقتی مدیران خوبی باشند فقط خواهند توانست چرخ روغن زده دستگاهی راکه از مدتها قبل ساخته و پرداخته شده بگردش در آورند و هرگز توانائی تکاندادن رکود فعلی را ندارند . بعلاوه در وضع خود آنها تغییرات زیادی حاصل شده آنها دیگر نمیتوانند مانند گذشتگان خودرا درناز و نعمت غوطه خورده و در اروپا قصرهای باشکوهی داشته باشند . تنها کاری که میتوانند بکنند داشتن زندگی راحت و بی دغدغه آنهم بفراخور سطح ترقی کشورشان میباشد . اکنون نه میتوان از آنها انتظار قبول خطر داشت و نه میتوان درخوشی و آسایش بی پایان آنها را آزاد گذاشت و بجا است که آنها را بوسیله مامورین وصول مالیات لخت میکنند البته در این مورد نباید اشتباه کرد آمریکا باز هم یك نیروی بی‌رقیب است و راندمان صنایع آن همچنان عالیست تا جائیکه تولیدات عظیم و قابل ملاحظه شوروی در بعضی از موارد هرگز مانع این نیست که تولیدات آمریکا من حیث المجموع دو برابر تولیدات شوروی نشود .

بعلاوه آمریکا رقابت شوروی را بجای اینکه یکنوع دشمنی تلقی کند، عاملی بحساب می‌آورد که او را بیش از پیش بخود بیاورد . گذشته از آن تصور اینکه فقط روسها هستند که فریاد رقابت با آمریکا را سرداده‌اند اشتباه است زیرا اروپای غربی دارد بتدریج صدای رقابت خودرا ازشوروی هم رساتر میکند .

تکرار تاریخ

در اینجا باید گفت تاریخ تکرار میشود و دگرگونیهای عمیق جهان و انقلابات واقعی و نامرئی بوقوع می پیوندد . معجزه‌واقعی دهه ۵۰ـ۱۹۶۰ قرن ما پیدایش وحدت اقتصادی اروپای امروز است که برمبنای وحدت سیاسی عظیم آن طرح ریزی شده و فرداست که در میان قدرتهای درجه اول کنونی گردن خواهد کشید . مادر جریان تشکیل نقطه‌چنین قدرت عظیمی هستیم ولی اینکه ما شاهد چنین وضعی خواهیم بود یا عمر نسل کنونی وفا نخواهد کرد مطلبی است که دراصل موضوع تغییر چندانی نمیدهد.

در ۱۹۵۰ تابلوئی که امریکائیان از اروپا درنظر خود مجسم میکردند در مطبوعات آنروز این کشور به بهترین شکلی منعکس شده بود «امریکن مرکوری» در یك مقاله نوشت : «ما از اروپا چه انتظاری میتوانیم داشته باشیم» و بعد با لحن ترحم آمیزی اضافه کرده بود: «... محض رضای خدا هم شده نباید اروپا را فراموش کنیم و آنرا در فلاکت ها وبدبختیهای خود تنها بگذاریم ...» بعضی دیگر حتی اینقدر «ملاطفت» هم نداشتند و گاهی با خشونت مینوشتند «آیا ما بکسانی رحم کنیم که نخواستند بخودشان رحم بکنند ؟» ولی در عمل باید اعتراف کرد که نقشه مارشال اقتصاد فلج و ورشکسته اروپا را تکان داد وازاقتصاد ما بدامن کمونیسم جلوگیری کرد . واین یکی از حق ناشناسیهای ما بود که سال گذشته از مرگ ژنرالی که از سقوط حتمی ما جلو گیری کرد ، با چنان لاقیدی استقبال کردیم بدون نقشه مارشال تجدید حیات اروپا امری محال بود واز کار های واقعا دوخشان مارشال جوان کردن مجدد قاره‌ای بود که حقا و عملا پیر شده بود «اکنون غول دوم جهان آنچنان که مکرر گفته میشود ، روسیه شوروی نبوده و محققا اروپای غربی است .

زبان ارقام

کمی با زبان آمار صحبت کنیم. اروپای غربی در سال ۱۰۵ میلیون تن فولاد تولید میکند (امریکا ۱۲۵ میلیون و شوروی ٦٦ میلیون)، اروپای غربی هر سال ۱ر۵ میلیون خانه میسازد (امریکا کمی بیش از ۵ میلیون وشوروی ۱۲۵ هزار) ، اروپای غربی هر سال ۵ر۱ میلیون خانه می سازد (امریکا کمی بیش از یکمیلیون وشوروی یك رقم نامعلوم) . اروپای غربی در سال ۹۰ میلیون تن سیمان تولید میکند (امریکا ٦۳ میلیون و شوروی ۵٤ میلیون) . اروپای غربی بزرگترین صادر کننده جهان بوده و کمتر از همه وارد میکند بطوریکه مجموعا صادرات آن ده ونیم برابر بیش از امریکا وده هامرتبه بیش از شوروی است یعنی هر سال صادرات اروپای غربی ٤۳ میلیارد دولار و صادرات امریکا ۱۷ و شوروی ٤ میلیارد دولار است . تازه در این ارقام انگلستان بحساب نیامده . مقایسه این ارقام است که با قطعیت تمام اروپای غربی را در مقام دوم از قدرتهای صنعتی و اقتصادی جهان قرار میدهد تا جائیکه تنها ٦ کشور عضو بازار مشترك به تنهائی قادر است با غول ها سرو کله بزنند.

(ناتمام)

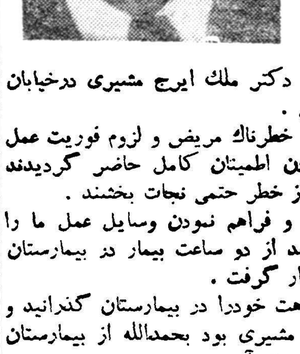

رادیو مدل ۲۱٤ جهت دریافت موج ۲ ترانزیستور برقی ۵ تا ۶ لامپ
سونی
نمایندگی سونی خیابان ناصری تلفن ٦٤۱٤۵
آ ـ ۲۳۳۵۰

مسئله صلاحیت کاندیداها در انتخابات رئیس جمهوری آمریکا

واشنگتن ـ ۱۰ سپتامبر ـ برزیدنت آیزنهاور وسناتور کندی با واردنمودن اتهام باحزاب سیاسی یکدیگر ، مبارزه را از موضوع اصلی خود منحرف نموده‌اند .

موضوع مهم این است که کدامیك از کاندیدا های ریاست جمهوری بیشتر صلاحیت دارد تا این کشور و سایر کشور ها را از میان خطرات بنیان کنی که حاکم بر عصر کنونی است رهبری کند و نه تنها موسسات آزاد را محفوظ دارد بلکه آنها را در سراسر جهان تقویت نماید .

رای دهندگان بسوابق احزاب کمتر توجه دارند زیرا در زمینه اداره امور داخلی در احزاب شکاف ایجاد شده است .

بطوریکه مرز مشخصی نمی‌توان بین آنها ترسیم کرد مگر اینکه نیکسون معاون ریاست جمهوری یاسناتور کندی اکثریت رای دهندگان را متقاعد سازند که با انتخاب آنها باین دسته بندی‌ها خاتمه داده خواهدشد .

احتمال دارد این طرز مبارزه (که تاکنون نیکسون تعقیب ننموده است) در انتخاب ریاست جمهوری تاثیر زیادی داشته باشد .

از یك لحاظ نیکسون در مقایسه باکندی برای ترغیب رای دهندگان با اشکال کمتری مواجه است زیرانسبت یاغیگری جمهوریخواهان برضد کاندیدای حزب وبرنامه انتخاباتی آن در مقایسه باوضع دمکراتها هیچ است . خصوصا اکنون که راکفلر فرماندار نیویورك مدافع پرشور نیکسون وهمچنین برنامه حزب شده است .

اقلیت کوچك

نارضایتی جمهوریخواهان را یك اقلیت کوچك محافظه کار تشکیل میدهد ولی از نظر دیگر معاون ریاست جمهوری از کندی وظیفه مشکلتری را برعهده خواهد داشت زیرا حزبی را رهبری میکند که اگر در مجلس نمایندگان هم در اقلیت نباشد حتما در سنا در اقلیت خواهد بود در حالیکه نیکسون جمهور دموکرات می‌تواند اقلا اکثریت قابل ملاحظه‌ای از حزب خود را در کنگره رهبری کند .

این وعده که دولت جمهوری‌خواه قادر بتامین وحدت در حکومت است و دولت دموکرات نیست اصلا در این اوضاع و احوال قانع کننده نیست . بنابشواهد و دلائل فوق هیچکدام از کاندیداهای ریاست جمهوری نمیتواند در مسئله وحدت حکومت روی پایه حزب تکیه کند .

شکاف عمیق و مزمن در داخل حزب دمکرات کندی را مانع میشود و اقلیت حزب جمهوری خواه در کنگره نیکسون را .

بدون شك اگر یکی از کاندیداها (نیکسون یاکندی) با اکثریت آراء رئیس جمهور گردد در صورتی که از او وسیاستش در کاخ سفید پشتیبانی کامل شود می‌تواند مدت مدیدی با قدرت رهبری کند زیرا قدرت او از مردم گرفته شده است نه از حزب

از این رو توجه بموضوع «حزب در مقابل حزب» نوعی انحراف از موضوعی است که بیشتر احتمال دارد سرنوشت انتخابات را تعیین نماید .

مبنای انتخاب

سالهای متمادی است که اختلافات بین دو حزب آنقدر مشخص بوده که مبنای انتخاب رئیس جمهور از طرف رای دهندگان قرار گیرد .

مثلا امسال برنامه انتخاباتی حزب دمکرات در زمینه مسائل کارگری ، مخارج دولت برای بهبود وضع مردم اجرای حقوق متساوی سیاهان وسفید پوستان بسط فدرالیسم (حکومت مرکزی) سیاست مالی و غیره بانظریات یك اقلیت نیرومند دمکرات مخالفت داشت و در دوره اجلاسیه اخیر ، کنگره هم این مخالفت را باقدرت تاکید کرد.

ولی یك عده مسائل دیگر هست که مستقیما بانتخاب بین یکی از دو شخصیت ارتباط دارد و در نتیجه می‌تواند روی نظر رای دهندگان تاثیر کند .

یکی عملکرد آیزنهاور به عنوان رئیس قوه مجریه در مبارزه برتری جهانی باشوروی است در این جامعاون ریاست جمهوری «مدافع» و کندی «متعرض» است .

نیکسون قول داده است در روسازی تغییراتی بدهدولی طرح اصلی آیزنهاور را محفوظ دارد .

چون این موضوع برای انتخاب کنندگان مطرح میگردد آیااوخواهد توانست ازعهده این هر دو برآید .

در نتیجه مسئله توانائی اودرمقابله با مقتضیات و الزامات سهمگین آینده نزدیك به میان کشیده میشود .

یکی از مسائل دیگر سیاست مالی و اثرات آن در مورد تورم پولی است.

در اعلامیه حزب باین نکته بطورضمنی اشاره گردیده است و کاندیداها و عده‌هائی داده‌اند تصور میرود نیکسون بتواند در این زمینه از پشتیبانی رای دهندگان منفرد و غیر حزبی که او را از لحاظ توانائی رهبری شخصی لازم بر کندی ترجیح نمیدهند برخوردار شود .

سومین عاملی که به نتیجه انتخاباتی درنوامبر کمك میکند اقتصادی کشاورزی است .

در مقابل افکار عمومی از همه بغرنج تر اختلافات بین حزبی در این مورد است .

جمهوریخواهان از این که دمکراتها میکوشند «فرراتافت بنسون» وزیر کشاورزی را مظهر بدبختی کشاورزان قلمداد کنند رنج میبرند و موفقیت این تاکتیك از آنجا آشکار است که نیکسون نیز میکوشد خودرا ازبنسون جدا کند ولی آنهامی‌توانند باین استناد کنند که کنگره های دمکرات قوانین کشاورزی را تصویب کرده‌اند که ریشه اشکالات را تشکیل میدهد وبا پیشنهاد های مربوط به تغییر این قوانین که ثمانی کندی به آنها رای داده‌بود موافقت نکرده‌اند . از آنجا که در این نکات دمکراتها تقریبا متحدند این می‌تواند موردی باشد که در آن استدلال حزب در برابر حزب بی‌تاثیر نیست .ولی از همه این قبیل موضوعات مربوط به شایستگی جهت ریاست جمهوری ، موضوع کشمکش مذهبی مهمترین آثار را خواهد داشت .

این کشمکش ناگزیر با معرفی یك کاتولیك به عنوان نامزد ریاست جمهوری برخاست زیرا بین کاتولیك ها و پروتستانها از قدیم برسر تفکیك کلیسا و دولت اختلاف بوده است.

این کشمکش می‌تواند بازنده گردن ترس از اینکه یك عضو کلیسای کاتولیك تحت تاثیر پاپ تصمیمات سیاسی خود را خواهد گرفت به امکان پیروزی کندی لطمه وارد سازد . ولی اکنون که موضوع در معرض بحث آشکار قرار گرفته طبع موضوع حکم میکند که برای کندی بیشتر کمکی خواهدبود تامانعی .

باین دلیل بود که استراتژیهای کندی موضوعی را که در حالت کنون ممکن‌بود بسیار برای او خطرناکتر باشد بزور علنی ساخته‌اند .

(نیویورك تایمز)

سند افتخار برای کارخانجات پاستوریزه بستنی سازی کیمه

روز چهار شنبه ۳۹/٦/۹ بنا به دعوت شرکت سهامی کیم امضاء کنندگان ذیل در کارخانه بستنی سازی کیم واقع در جاده کرج حضور یافته و از تاسیسات کارخانه مزبور و روش کار آن بازدید بعمل آوردیم .

کارخانه مزبور با دستگاههای پاستوریزاسیون و هموژنزاسیون و سایر ماشین آلات ساخت کارخانه الفالاوال فرانسه شیر و سایر مواد بستنی را پاستوریزه مینمایند و در نصب و بکار بردن ماشین آلات رعایت کلیه اصول فنی و بهداشتی گردیده است .

و نیز کلیه احتیاطات لازم برای اینکه محصول از نظر بهداشتی اطمینان بخش باشد مراعات گردیده ، و برای حصول اطمینان بیشتر و کنترل جدی تری با اطلاع و موافقت اداره کل بهداری شهرداری استاد کرسی بازرسی مواد غذائی دانشکده دامپزشکی امور فنی و بهداشتی کارخانه را زیر نظر دارند .

دکتر محمد بهشتی — مدیر کل بهداری شهرداری
دکتر حسنعلی نشاط — دانشیار کرسی بازرسی مواد غذائی دانشکده دامپزشکی
دکتر رحیم قزوینیان — رئیس درمانگاه کرسی بازرسی مواد غذائی دانشکده دامپزشکی

آ ـ ۲۳٤۳۰

تشکر از جناب آقای دکتر ملك ایرج مشیری جراح

مدت یکسال بود که دختر اینجانب همسر آقای هدایت‌الله مجلسی به دل درد های شدیدی مبتلا میشد در این مدت به پزشکان زیادی در تهران و خارج مراجعه گردید ولی روز بروز حال مریضه سخت تر و بدتر میشد بطوریکه در مرداد ماه امسال با یاس و ناامیدی بیمار را به تهران آورده و با مراجعه به آقای دکتر ناصر اتفاق معلوم گردید مریض مبتلا به سنك مجرای صفرا بوده که بعلت عدم تشخیص قبلی کیسه صفرا نیز چرك کرده و فاسد شده است .

جهت عمل جراحی خوشبختانه با معرفی یکی از اقوام به جناب آقای دکتر ملك ایرج مشیری درخیابان پهلوی چهار راه شاه مراجعه نمودیم .

آقای دکتر مشیری با ملاحظه وضع خطرناك مریض و لزوم فوریت عمل جراحی و گرمی شدید هوا با دادن اطمینان کامل حاضر گردیدند مریض را عمل نمایند و جان او را از خطر حتمی نجات بخشند .

بلافاصله در تهیه جا در بیمارستان و فراهم نمودن وسایل عمل ما را کمك و مساعدت نموده بطوریکه بعد از دو ساعت بیمار در بیمارستان ویلا بستری و تحت عمل جراحی قرار گرفت .

بعد از یازده روز که بیمار دوره نقاهت خودرا در بیمارستان گذرانید و هر روزه مورد مراقبت آقای دکتر مشیری بود بحمدالله از بیمارستان خارج و سلامتی از دست رفته را بدست آورد .

اینك اینجانبان وظیفه خود میدانیم که از پزشك معالج آقای دکتر ناصر اتفاق و جراح عالیقدر آقای دکتر مشیری که مدت سیزده سال در پاریس دوره دکتری و رشته تخصصی جراحی خودرا بپایان رسانیده و با این روحیه پاك برای خدمت به هم میهنان خود به کشور مراجعت نموده‌اند تشکر و سپاسگزاری نمائیم و موفقیت ایشان را از خداوند متعال خواستار شویم . محمد حسن خلاقی ـ هدایت‌الله مجلسی

آ ـ ۲۰٦۹۹

اوقات مطب

دکتر غلامرضا بهرامی
(بیماریهای روانی واعصاب)

از اول مهر ماه همه روزه عصر ها
نمره تلفن ٦۷۸۰۸ — آدرس شاهرضا کاخ شمالی نمره ۸
۱ـ۳ — آ ـ ۲۰۷۰۱

آگهی حراج سه ماهه

اداره سر رشته داری ارتش وسائل فرسوده از قبیل (زیلو ـ پتو ـ دم قیچی ـ ملبوس ایراد یو امریکائی و وسائل متفرقه) بشرح مشخصات و شرایط موجوده در کمیسیون فروش از طریق حراج بمدت سه ماه هر هفته دو روز بفروش خواهد رسانید .

۱ـ محل فروش اشیاء انبار فرسوده واقع در دائره کارگاه ها خیابان خواجه نظام الملك و پادگان فیشر آباد (خیابان فرصت) خواهد بود

۲ـ ایام حراج هر هفته دو روز روز های یکشنبه و سه شنبه می باشد

۳ـ اولین پارتی اشیاء فرسوده واقع در محوطه کارگاه ها خیابان خواجه نظام الملك روز های یکشنبه ۳ر۷ر۳۹ و سه شنبه ۵ر۷ر۳۹ هفته اول حراج تعیین میگردد

٤ـ از هفته دوم به‌بعد بطور کلی فروش در پادگان فیشرآباد واقع در خیابان فرصت خواهد بود

۵ـ پس‌از تعیین برنده حراج خریدار بایستی فی المجلس ٤ قیمت جنس خریداری را پرداخت و بقیه وجه را پس‌از ٤۸ ساعت پرداخته و جنس خودرا خارج نماید .

٦ـ مالیات و عوارض و هزینه درج آگهی و سایر هزینه های متفرقه بعهده خریدار خواهد بود .

۷ـ چنانچه برندگان اجناس پس‌از ٤۸ ساعت بدهی خودرا نپرداخته و وسایل خودرا خارج ننماید وجه ماخوذه از بابت فروش فرسوده آنان بنفع ارتش ضبط خواهد شد .

اداره سررشته‌داری ارتش

آ ـ ۲۳٤۰٤

از صبح سه‌شنبه

در سینما های **پلازا ـ متروپل**

یك شاهکار ارزنده از سینمای ایتالیا

تقدیم بفرهنگیان محترم ومعلمین باارزش

با شرکت : هنرمند دلخواه شما

(ویتوریو دسیکا)

وهنرپیشه مشهور و معروف فیلم‌های افسانه‌ای (سابو)

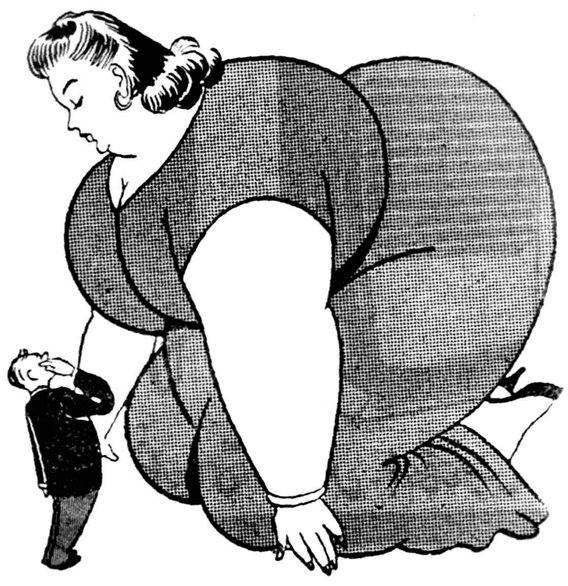

از صبح سه‌شنبه

یك فیلم کاملا نوکه خاطرهٔ فیلم فردا

خیلی دیر است رابار دیگر بنحوشایسته‌ای

زنده می‌کند

(سلام جناب فیل)

دوبله بفارسی درایتالیا

کاویانفیلم

آ ـ ۲۳٤٦٦

اقتصاد

از: وحدانی آملی

جنون خودکشی

در صفحات متنوع روزنامه غالبا اخباری از خودکشی بچشم میخوردو متاسفانه اکثر آنان از تیپ جوان می باشند که بعلل معلوم و نامعلومی‌با وسائل و دواهای مختلف سمی‌بحیات خود خاتمه داده‌اند . وقتی در جراید میخوانم که عنصری زنده ،موجودی که سالیان دراز باناملایمات زندگی نبرد نموده و باپیکار در راه زندگی بمنصه وجود وظهوررسیده ایندفعه در برابر یك مشکل جزئی از درعجز درآمده و بدست خود تیشه بریشه حیات خودزده و بطرف مرگو نیستی رفته است آن شخص را در عالم‌تصور وخیال موجودی ضعیف ،لاابالی ، بیشعور میشناسم شما چطور ؟بطور قطع ویقین میدانم که شما خوانندگان محترم هم اینطور فکر میکنید چون زندگی از آن زنده‌ها است وآنانیکه در قبال مشکلات نمیتوانند مقاومت کنند و چراغ زندگیشان را خاموش میسازند بمثابه مرداری هستند که امواج خروشان زندگی آنها را از صحنه پهناور زندگی بساحل نیستی پرت میکند ، اگر بنابودبشر تامشکلی دربرابرش قرار میگرفت انتحار کند امروز اینهمه پیروزی‌های درخشان نصیب آنهائیکه دراین جهان پهناور از راههای مختلف وصعب العبور که هردم آنها را به اضمحلال میکشانید ومرگ را در مقابل چشمان خودنظاره میکردند گذشتند و بسر منزل‌مقصود رسیده‌اند نمیشد .

تاریخ دانش بشری که رهنمون زندگانی آیندگان است پراست از خاطرات عبرت انگیز و شرح حال‌نوابغ ومخترعین و مکتشفین که در برابر مشکلات زندگی با قدرت شگرف‌پیش رفته‌اند و براکثر سختی ها فائق آمدند تا بموفقیت های‌درخشانی نائل آمدند ولی آنهائیکه انتحار میکنندنمی توانند بفهمند زندگی یعنی چه . آنها فهم ودرك قدرت زمان‌راندارند . زندگی فراز و نشیب دارد راه زندگی پر از سنگلاخ‌است منتهی مرد زندگی میخواهد این راههای‌ناهموار راتسطیح کند وبپیماید و بمراد زندگی برسدنه اینکه بمثل روباه شل انتظار کمك شیر راداشته باشد. آیا شماتاکنون تلاش و کوشش مورچگان را درراه ادامه زندگی مشاهده کرده‌اید ؟

مرد باید که در کشاکش دهر
سنك زیرین آسیا باشد

هرکسی دراین عالم بدردی‌گرفتار است عده‌ای از فقر و فاقه شکایت دارند . دسته‌ای از درد و مرض می نالند . برخی از بی وفائی معشوق شکوه دارند . جمعی از بیعدالتی نالانند وبالاخره هریکی بنوعی مبتلی‌است نه در ایران بلکه بهر کجا که روی‌آسمان همین رنك است و هر دردی هم‌دوائی دارد باید در پی‌کسب دوای‌آن دردبود. تریاك ،د.د.ت وسموم مختلفه که‌برای دفع حشرات ساخته شده دوای درد یکفرد ذیشعور نیست . طناب دار ، قیچی و چاقو گره از مشکل نمیگشاید عقل سلیم و صبر و چاره جوئی‌حلال مشکلات است چون‌مشکلات‌دربرابرسر پنجه پولادین‌بشر درمقابل عزم واراده بشر عصر اتم‌وافمارساز قابل بقا و دوام نیست .

این انحطاط فکری بشری است‌که اگر معشوق ابرویش را برای عاشق باریك کند عاشق بیچاره انتحارپیشه کندصاحب کدام‌مغزسالم‌است‌که‌زندگانی در آغوش طبیعت را بخاموشی در دل تیره خاك مبدل نماید . بدبختانه‌برخی از افراد چاره درد را از الکل وافیون میجویند و با تخدیر اعصاب‌باربدبختی وتنگدستی را بدوش میکشند وقتی مسکرات را راه علاج درد نمیبینند در صدد فنای خود برمی‌آیند . این‌نشانه ضعف و سستی اراده است جوانان باید چون کوه در برابر مشکلات بایستند و سینه سپر کنند وبمظاهر کثیف سیه روزی بخندند وگره از مشکلات بگشایند عدم تمول ،نامرادی دروصال معشوق ،نداشتن پارك وکادیلاك نباید موجب انتحار گردد توفیق هرکسی درزندگی بسته‌بکوشش وهمت خود اوست .

از سوی دیگر باید باین نکته اشاره کرد که مقامات رسمی باید با تهیه آمارهای دقیق از خودکشی ها ریشه‌های اصلی وعلل‌واقعی واجتماعی این فاجعه را جستجو نمایند وتحقیق کنند که در جامعه ماچه علل وعواملی بیشتر موجب خودکشی و انتحار می شود . بدیهی‌است با پیداکردن ریشه های اجتماعی آن میتوان‌بدرمان این درد پرداخت و علل و عوامل را از میان برداشت یا حداقل این علل و عوامل را کم کرد و تعداد خودکشی ها را بمراتب پائین تر آورد .زیرا برای یك جامعه هیچ مصیبتی‌اسفناکتر از خودکشی و انتحار یعنی از میان رفتن نیروهای انسانی نیست .

گفتگوی خوانندگان

میدان عمومی گرمسار

آقای اسداله اسدی از گرمسار مینویسد لامپهای خیابان سرتاسری‌و میدان عمومی گرمسار غالبا خاموش است و عبور و مرور باشکال صورت میگیرد و شایسته است شهرداری‌از محل وصول عوارض لامپهای سوخته‌را عوض نماید .

خط کاریر خوی

از خوی تلگراف میکنند از اول سال جاری که ارتباط کاریر خوی با تهران دایر شده تا حال بعلت عدم کادر بهره برداری دایر کردن ارتباط کاریر خوی با تهران و هم چنین با سایر شهرستانهای مسیر راه مخصوصا تبریز که مورد احتیاج عموم اهالی خصوصا طبقه تجار می باشد انجام نشده و ارتباط فعلی که بوسیله بی سیم انجام میگیرد بعلت ضعف صدا و ضیق مدت‌اکثرا قابل استفاده نیست لذا تقاضای برطرف کردن نواقص موجود وصدور دستور بهره برداری از خط کاریر تهران و تبریز با خوی را داریم

میدان خراسان

آقای عبدالحسین غروی نائینی‌تقاضا مینماید میدان خراسان هم مانندسایر میادین شهر با چراغهای فلورسنت مجهز گردد که شبها نور کافی داشته باشد .

ضمنا چند اتوبوس بخط ۳۳که در این مسیر حرکت می‌کنند افزوده شود .

تغییر محل ایستگاهها

آقای مجید شهر آرا می‌نویسد ایستگاههای خطوط اتوبوسرانی را در جاهای نامناسب تعیین کرده و بدینوسیله مردم را ناراحت‌نموده‌اند از جمله پس از اینکه مسیر خطوط ۱۹ و ۲۰ از خیابان شاه آباد عوض و بخیابان اکباتان افتاد مدتی‌ایستگاه در اول خیابان بود واکنون تقریبا در حدود یکصد متر داخل خیابان‌برده‌اند بدین ترتیب اشخاصیکه در خیابان شاه آباد ویا اسلامبول کار دارندهر روز مسیری را که باید پیاده‌بپیمایند زیادتر میشود بهتر است در صورت امکان اتوبوسها مسیر اولیه را به پیمایند در غیر اینصورت هر روز ایستگاه را پنجاه شصت متر داخل خیابان نبرند .

سنك و ترازو

آقای احمد پرگال از طرف ساکنین خیابان توتونچی شرق عشرت آباد از اداره غله و نان تقاضا مینماید بنانوائی های آنحوزه که بکلی سنك و ترازو را کنار گذاشته نان کم وزن به مشتری ها میدهند رسیدگی‌نماید در صورتیکه طبق ادعای نانواها ضرر میدهند از طریقی جبران شود واگر برای بردن سود بیشتر نان را عددی میفروشند از اجحافشان جلوگیری گردد .

از اینجا و آنجا

پاسبان غول‌پیکر

اداره پلیس یکی‌ازاستانهای‌امریکا برحسب تمایل ودر خواست جمعی از اهالی‌تصمیم گرفت پاسبانانی را که وزن آنها از حد معین تجاوز کند و خیلی چاق و فربه باشند از خدمت ، معاف نماید .

در خواست کنندگان میگفتند پاسبان اگر خیلی چاق و نیرومند باشد یك ضربت مشت یا فقط یك فشار دستش کافی است شخص متخلف را مدتی بستری سازد .

اداره پلیس برای تعیین حدنصاب وزن پاسبانها که اگر از آن وزن تجاوز کردند از خدمت معاف گردند به‌آراء عمومی مراجعه نمود و سئوالات چاپی میان اهل شهر توزیع کرد ولی مردم مثل کسی که خواب بوده و بیدار شده باشد ازنظر سابق خودشان منصرف شدند واکثریت آنها جواب دادند پاسبانهای شهر ما هر چه‌درشت اندامتر باشند بیشتر مایه افتخار ما است .تا میتوانید پاسبانهای هرکولی (غول پیکر) استخدام کنید تا مردم ایالات دیگر بدانند آب وهوای شهر ما چه موجوداتی پرورش میدهد

پس از شش سال

در سال ۱۹۵٤ یکنفر آفریقائی بنام «ویلیام مینکسیلس» که‌پنجاه سال داردکالائی از یکی از مغازه‌های شهر «پرل» جنوب آفریقا خریداری کرد و قیمت آنرا پرداخت نمود ورفت تا بعدا برای بردن کالا بر گردد .

وی مدت شش سال برای بردن کالای خود مراجعه ننمود تا اینکه چند روز قبل بیاد کالا افتاد و مسافت ۱۰۵۰ کیلو متر را با دوچرخه طی کرد و به مغازه رفت و کالای خود را دریافت داشت .

برق‌در انگلستان

مسئولین برق در انگلستان هم‌اکنون مشغول احداث هفت کارخانه بزرگ برق در انگلستان هستند . ساختمان این کارخانه ها در سال ۱۹٦۵ خاتمه خواهد یافت .

در سال ۱۹٦۵مقدار سیصدمیلیون وات برق برای اداره کارخانه ها و روشنائی شهر ها تولید میگردد .

داستان علمی

اولین قسمت داستانی که «آلن‌توماس» جوان هفده ساله از اهالی «گریموث» نیوزلند نوشت در باره یك‌آتش‌سوزی مهیب در یك ایستگاه راه آهن بود.

ولی سه روز بعد در اثر آتش سوزی مهیبی که در ایستگاه راه‌آهن رخ داد «آلن توماس» شهرت بیشتری یافت زیرا تحقیقات نشان داد که وی عمدا آتش سوزی مزبور را بوجود آورده تا داستان‌او بعدا خریدار داشته باشد .

آگهی مناقصه خرید آلومینیوم

اداره حسابداری کل کارخانجات ارتش مقدار دو تن آلومینیم شمش مرغوب مورد احتیاج کارخانجات اسلحه سازی را با شرایط زیر از طریق مناقصه خریداری می نماید .

۱ـ سپرده مورد مناقصه پنج در صد بهای پیشنهادی است که باید یا نقدا بصندوق این اداره واقع در انتهای خیابان ژاله پرداخت وقبض رسید یا تضمین بانکی ضمیمه پیشنهاد خود نمایند (چك بجای سپرده قبول نمی شود) در صورتی که برنده مناقصه از پیشنهاد خود عدول نماید سپرده مزبور به نفع دولت ضبط خواهد شد .

۲ـ برنده مناقصه ملزم است برای حسن انجام کار معادل صدی‌ده مورد مناقصه را بنام تضمین به صندوق این اداره بسپارد واین مبلغ پس از خاتمه تحویل جنس وواریز حساب قابل استرداد است .

۳ـ هزینه ثبت قرار داد وپرداخت مالیات و سایر عوارض مربوطه که طبق مقررات بمعامله تعلق بگیرد بعهده برنده مناقصه است

٤ـ اداره مجاز خواهد بود تا صدی بیست‌و پنج از میزان جنس یا کار مورد معامله را کسر و یا اضافه نماید .

۵ـ به پیشنهاد های مشروط و مبهم وپیشنهاد هائی که بعداز مدت مقرر برسد ویا فاقد سپرده باشد مطلقا ترتیب اثر داده نخواهد شد.

٦ـ پیشنهاد دهندگان بایستی پیشنهاد خورا که محتوی قبض سپرده ویا تضمین بانکی باشد در پاکت لاك و مهر شده بدفتر این‌اداره به نشانی فوق تحویل نمایند .

۷ـ حضور پیشنهاد دهندگان در جلسه مناقصه با در دست داشتن معرفی نامه کتبی آزاد است

۸ـ جنس مورد معامله باید حد اکثر در ظرف یك هفته درمحل کارخانجات اسلحه سازی تحویل نمایند .

۹ـ مدت قبول پیشنهادات تا آخر وقت اداری روز ۳۹ر۷ر۱۹ خواهد بود .

۱۰ـ پیشنهادات واصله در ساعت ۱۰ صبح روز ۳۹ر۷ر۲۰ باز و قرائت خواهد شد .

۱۱ـ اداره در رد یا قبول هریك از پیشنهادات مختار است .

آ ـ ۲۳٤۰۲ اداره حسابداری کل کارخانه های ارتش

پیشگاه مبارك شاهنشاه معظم

جامعه لیسانسیه و دیپلمه های وزارت گمرکات وانحصارات‌مفتخر است بیستمین سال سلطنت پر افتخار شاهنشاه عالیقدر ودانش پژوه را به پیشگاه همایونی تبریك عرض نماید .

جامعه لیسانسیه و دیپلمه های وزارت گمرکات وانحصارات
آ ـ ۲۰۷۹۱ جان نثار هوشنك سپهر

تشکر وقدردانی

بدین وسیله از جناب آقای دکتر جواد هیئت جراح عالیقدر که درعمل جراحی حضرت آیت‌اله العظمی آقای آقاسید کاظم شریعتمداری سعی وافی مبذول داشته و وقت عزیزشان را شبانه روز وقف مراقبت از معظم له نموده و همچنین از سایر آقایان دکتر ها خصوصا دکتر حکمت‌که ایشان هم قسمت عمده وقت شان صرف مواظبت حضرت آیت‌اله بوده از طرف تمام افراد خانواده و عموم علاقمندان تشکر نموده واظهار قدر دانی می نمائیم

حاج سید جعفر منیبی ـ سید جواد حائری ـ حاج سید جلیل‌منیبی
آ ـ ۲۰۷۱۹

بدین وسیله به اطلاع کلیه اولیاء امور وصاحبان سهام ومشترکین شرکت سهامی الکتریکی کارخانجات بین المللی می رساند این جانب از چندی قبل در اثر گرفتاری های شخصی از شرکت فوق کناره گیری نموده ودر آن موسسه هیچگونه سمتی و دخالتی ومسئولیتی نداشته و ندارم فقط از مزایای سهم در صورتی که داشته باشد طبق اساسنامه وقانون تجارت بهره مند خواهم شد . سید حسن شاهمرادی
آ ـ ۲۰۸۲۱

آگهی تجدید مناقصه

اداره امور دواب ارتش یکدستگاه موتور پمپ ۸ اینچی مورد نیاز خودرا با همان شرایط مندرجه در روزنامه رسمی کشور «اطلاعات» «ایران» اقلیم تجدید می نماید داوطلبان می توانند پیشنهادات خودرا که پیوست مبلغ ۱۵۰۰۰ ریال قبض سپرده که به حساب ۱۲۰۰ بانك ملی ایران شعبه فردوسی ریخته شده باشد تاآخرین ساعت اداری روز شنبه۲مهر ماه تسلیم دفتر اداره امور دواب ارتش شده باشد تسلیم نمایند پیشنهادات واصله در ساعت ده روز یکشنبه ۳ر۷ر۳۹ بازو قرائت می گردد . برای اخذ مشخصات واطلاعات بیشتری داوطلبان می توانند همه روزه بدفتر دایره ۳مراجعه نمایند . اداره امورد‌واب ارتش
آ ـ ۲۳٤۰۰

جدول

کلمات متقاطع

شماره ۱٦۱۸

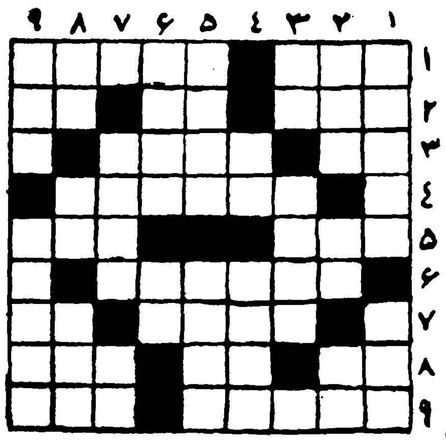

افقی : ۱ ـ دلبر شاعر رفته بود و یاران در فراقش گیسو کنان سلسله ها برهم‌زده بودند! ـ ازغنایم حمله به برخی اماکن فساد! ۲ـ جاری اصفهانی‌ـروزی که گذشت‌ـ مال شور چشم سیاه‌است ۳ـ مخترع یکی از لوازم کثیر الاستعمال‌زندگی مدرن ـ جواب عاشق به‌معشوق ٤ـ از دواهای جوشاندنی خودمانی ۵ـ عقب دومیش نگردید که یکی بیش نیست ـ سکه بی خریدار ٦ـ پرورده اش را برای تقویت مزاج و معده میخورند ۷ـ ستون چپ براست و راست به چپ ـ اخوی قرص ۸ـ شیوه غزال است و دلدار پرغنج و دلال ـ لنکه ـ از شهر های آلمان ۹ـ معروفترین نمایشنامه نویسان یونا ن‌قدیم ـ منطقه ای در جنوب شرقی ایران

عمودی : ۱ـ پهن دشتی در شمال آسیا ـ اگر اهل قطب باشد غالبا رنگ برف هم هست ۲ـ بانخود هم میگیرند ـ کیسه نورا چشم روشن دارد ٤ـ مکان ـ مال قاطر چموش خطرناك تر است ۵ـبی حساب درقمار ـ حالا دیگر خواربار فروش شده است٦ـ از جزایر اقیانوسیه ـتکرار یك‌حرف ۷ـمردم عملی‌اهل آن‌بودند ـ مال بعضی ها دربعضی جاها نمیگیرد ۸ـ خاك کاه‌گل ـاگر سابقا برزلف یار میزدند تازگی برآن میایستانند! ـ درقدیم علاوه پرسرو زلف به‌دست وپاهم می‌بستند ۹ـ قید کردن ـ از اقسام‌آبگوشت.

حل جدول شماره ۱٦۱۷

افقی : ۱ـ وردی ـ سویل۲ـ اول ـ پی ـ می۳ـ نب(جنب)ـ قانون ٤ـدن ـ مسهل ۵ـ ید ـ لا٦ـ دختر ـ ول۷ـ بایرن ـ بت۸ـ تل ـ من‌ـریا ۹ـکلده ـ جناق .

عمودی : ۱ـ وان‌دیك ـتك ۲ـروبند ـ بال۳ـ دل ـ دا٤ـ قم ـ خیمه۵ـ پاس ـ ترن٦ـ سینه ـ رن ۷ـول ـ رن۸ـ یمن ـ لوبیا۹ـ لی ـ فالتاق .

آگهی سازمان اتکا

فروشگاههای سازمان در تمام کشور برای تنظیم بیلان فروش شهریور ماه روز پنجشنبه سی ویکم شهریورماه فروش نخواهد کرد از مراجعین محترم خواهشمند است احتیاجات خود را قبلا خریداری فرمایند

مدیر عامل سازمان ـ سرلشگر صنیعی
آ ـ ۲۲۹۳٤ ۱ـ۲

قابل توجه ماماهای دیپلمه ایران

از عموم ماماهای دیپلمه ایران تقاضا میشود در روز ۵ شنبه ۳۱ شهریور ساعت ٤ر۵ بعد از ظهر در جلسه عمومی که درآموزشگاه مامائی تشکیل میشود حضور بهمرسانند .

عضو هیئت مدیره سندیکای مامائی ایران ـدفتری
آ ـ ۲۰٦٤۳ ۱ـ ۳

اطلاعات اقتصادی

راه ترکیه یا اطریش

خوشبختانه دولت بالاخره بانظر صندوق بین‌المللی پول اقدامات مثبتی در راه تثبیت اقتصادی بعمل آورد که نمونه‌هائی از آن کنترل واردات از طریق افزایش سود بازرگانی - کم‌کردن سرعت افزایش اعتبارات و همچنین کم‌کردن هزینه های مستمر دولت بود .

آنروز که ما ارز داشتیم و تورم در افق دور دست دیده میشد می‌بایستی بفکر روز مبادا میبودیم و صبر نمیکردیم تا موجودی ارزی بطور فاحشی کاهش یابد و تورم تشدید گردد تا ما را برآن دارد که امروز سود بازرگانی سنگینی بر روی بعضی از کالاها بگشیم و سرعت افزایش اعتبارات را یکباره کاهش دهیم . بهر جهت گذشته گذشته است و باصطلاح معروف اگر عملی دیر انجام گیرد بهتر از آن است که اصلا انجام نگیرد ولی یك نکته را باید اکنون متوجه شده باشیم و آن اینستکه یك برنامه تثبیت اقتصادی بیداری و هوشیاری دائم میخواهد و دیگر اینکه چنین برنامه پولی و مالی باید با یك برنامه جامع ملی جهت افزایش تولید توام باشد .

ذخائر ارزی تنها ازراه صرفه‌جوئی در ارز بدست نمی‌آید. هنگامیکه ما تولیدات داخلی را افزایش دهیم و صادرات خودرا نیز توسعه دهیم طبعا ارز بیشتری خواهیم داشت .

برای آنکه مادر آینده نسبت به برنامه های مالی و عمرانی خود هوشیار باشیم بدنیست که نظری به ترکیه و اطریش افکنیم و اثرات پیروی و یا عدم پیروی ازچنین برنامه‌هائی را آشکارا به‌بینیم.

ترکیه در ظرف ده سال اخیر هیچگونه برنامه مستدل و جامعی نداشته و در تحت این توهم بوده است که هرچه بیشتر بودجه خودرا افزایش دهد و از خارج وام بگیرد و خرج کند وتولید ملی کمك کرده است نتیجه چنین توهم باطلی را می‌توان در بیلان کوچکی خلاصه کرد :

ترکیه اکنون ۱۳۵۰ میلیون دلار بکشور های خارجی بدهکار است که نیمی از این مبلغ باید تا سال ۱۹۶۵ پرداخت گردد . علاوه بر این دولت مبلغ ۱۳۵۱ میلیارد لیره ترك بانك مرکزی و بانکهای خصوصی بدهکار است در صورتیکه کشور مزبور در طی ده سال اخیر بیش از ۹۰۰ میلیون دلار کمك بلاعوض از آمریکا دریافت داشته و این مبلغ علاوه بر ۱٫۵ میلیارد دلاری است که آمریکا بترکیه کمك نظامی نموده است .

شرکتهای دولتی که قاعدتا بایستی سود ببرند اکنون مبلغ ۳ر۱ میلیارد لیره ترك مقروضند. ذخیره ارزی ترکیه بصفر نزدیك است. وحقیقت تلخی که باوجود از دست رفتن این همه منابع مشهود میگردد اینستکه در آمد ملی بطور محسوسی بالا نرفته است . باآنکه ترکیه سیاست خاصی را جهت حمایت صادرات تعقیب میکند . فروش محصولات آنکشور در بازار های بین‌المللی روز بروز مشکلتر میشود زیرا تفاوت فاحشی بین قیمت داخلی و خارجی اجناس موجود است و این تفاوت را باید دولت ترکیه به پردازد .سرمایه های خارجی بعلت عدم ثبات اقتصادی کمتر به ترکیه راه میبابد .

علت این همه گرفتاری چیست و چرا ترکیه دچار چنین بیماری اقتصادی شده است و باز همان لقب «بیمار اروپا» که در زمان امپراطوری عثمانی بعلت فقر اقتصادی به‌آن‌داده بودند باز یافته.

جواب این سئوال را نیز در چند سطر می‌توان خلاصه کرد .

از سال ۱۹۵۴ تاکنون بودجه دولت ترکیه باوجود کمك مستقیم آمریکا تعادل نداشته و از آنموقع تابحال بودجه دوبرابر شده است. هزینه های دولت اکثرا تولیدی نبوده و میزان افزایش پول واعتبارات بمراتب سریعتر از میزان افزایش تولید بوده است و این خود نفتی است که بر روی شعله های تند تورم ریخته شد ه است .

کوشش برای توسعه تولید و افزایش درآمد بعلت فقدان یك برنامه تلفیق یافته آنطور که باید با موفقیت توام نبوده و نتیجه تمام این امور آن شده‌است که در برابر تقاضای عمومی کالای کافی گباشد ، تورم تشدید گردد و قیمت لیره ترك تنزل فاحش یابد و ذخائر ارزی از بین برود و ترکیه را تحت فشار سنگین قروض داخلی و خارجی قرار دهد .

تجربیات تلخ ترکیه باید درس پر ارزشی بما بدهد که در برنامه تثبیت اقتصادی خود ثابت قدم و هوشیار باشیم و در برنامه عمرانی خویش تلفیق لازم را از نظر دور نداریم . دکتر مصطفی علم

طبق تصمیم دولت تا نیمه اول ۱۳۴۱ برای موسسات دولتی

اخذ وام از بانکهای داخلی ممنوع شد

★ فقط برای طرح هائی میتوان وام گرفت که تولیدی شناخته شود

★ استقراض از طریقه انتشار اوراق قرضه و فروش بمردم بلامانع است

وام یا اعتبار برای اجرای طرح هائی گرفته میشود که پس از بهره برداری صد در صد اصل و بهره وام از محل در آمد خالص طرح تامین شود

بطوری که خوانندگان اطلاع دارند برای آنکه کار دریافت وام موسسات و سازمان های دولتی تحت نظم وقاعده درآید وتعهدات دولت نسبت به استرداد وام ها در حدود توانائی باشند ، چندی قبل کمیسیونی بنام کمیسیون نظارت بر وام های دولتی در دبیر خانه شورای عالی اقتصاد تشکیل شدو شروع به کار کرد .

پس از آنکه آئین نامه ومقررات مربوط به دریافت وام های دولتی بتصویب رسید آقای نخست وزیر طی بخشنامه ای که به کلیه وزارتخانه ها وسازمان های دولتی اطلاع دادند که مفاد آئین نامه را در نظر بگیرند و تقاضای وام را برای رسیدگی به کمیسیون نظارت بر وامهای دولتی بدبیرخانه شورای عالی اقتصاد بفرستند تا در آنجا نسبت باخذ وام تصمیم لازم اتخاذ گردد .

متن آئین نامه عینا از نظر خوانندگان می گذرد .

نظر باین که تعهدات ارزی کشور در چند سال گذشته بسرعت افزایش یافته و قسمت عمده ای ازاین تعهدات توسط سازمان های دولتی ایجاد گردیده است و چون تعهدات ارزی مزبور اکثرا کوتاه ومتوسط المدت بوده‌و موعداسترداد اصل وبهره آنها حداکثر درسه سال آینده فرا می رسد واین امر موجب تحمیل و فشار فوق‌العاده ای بر موازنه پرداخت های کشور است و قسمت زیادی از در آمد ارزی جاری کشور می بایست صرف استرداد اصل وبهره وامهای مزبور شود لذا کمیسیون نظارت بر وام های دولتی وابسته به شورای عالی اقتصاد به منظور احتیاط و دقت بیشتری در قبول تعهدات جدید کشور تا زمانی که وضع مالی و ارزی مملکت ایجاب نماید وحداقل تاپایان سال ۱۳۴۱ تقاضاهای رسیده ازطرف وزارتخانه ها شرکت ها و سازمان های دولتی اعم از لشکری وکشوری و شهرداری ها رابرای دریافت وام ویا اخذ اعتبار برطبق مواد زیر که اصول لازم الرعایه کمیسیون خواهدبودمورد رسیدگی قرار خواهد داد .

۱- وام ویا اعتبار باید فقط برای اجرای طرحهائی از خارج گرفته شود که پس از شروع به بهره برداری از طرح مزبور بتوان صد در صد مبلغ استرداد اصل وبهره وام رااز محل درآمد خالص طرح تامین نمود واحتیاجی به اتکا به بودجه دولت و یاوام جدید جهت استرداد اصل و بهره وام یااعتبار اصلی نباشد .

۲- طبق تصمیم متخذه ازطرف دولت جهت اجرای سیاست تثبیت اقتصادی وزارتخانه ها وسازمان ها وبنگاه های وابسته بدولت و شهرداری ها تا نیمه اول سال ۱۳۴۱ هیچگونه وامی از بانکهای داخلی خذ نخواهند نمود .

تبصره ۱ - وامهای کوتاه مدت (حد اکثر تا ۹۱ روز) جهت ایجاد تسهیلات پرداختی سازمان های مذکور دراین آئین نامه به‌ترتیبی که مانده بدهکار آنها در پایان سال ۱ زسال قبل بیشتر نباشد از این قاعده کلی مستثنی است .

تبصره ۲- در مواردی که استقراض از طریق انتشار اوراق قرضه جوت‌فروش بمردم بعمل‌آید بلامانع است .

۳- شرایط وام و یا اعتبار باید طوری باشد که در طی مدت اجرای طرح و قبل از شروع به‌بهره برداری کامل مبلغی بابت استرداد اصل و یا بهره وام پرداخت نگردد استرداد اصل و پرداخت بهره‌وام فقط پس از شروع بهره برداری کامل از طرح بایستی آغاز گردد.

۴- طرح مورد نظر باید طبق اصولی باشد که پس از شروع به بهره برداری‌با صادر کردن‌محصول کارخانه ویا واحد تولیدی مزبور ویا صرفه جوئی در واردات هرساله مبلغی حداقل معادل پرداخت‌اقساط اصل وبهره وام ویا اعتبار خارجی در طی همان سال تامین شود .

۵- فقط برای طرحهائی می توان از خارج وام ویا اعتبارتحصیل نمود که تولیدی شناخته شود . طرحهای مصوبه برنامه عمرانی‌هفت ساله دوم که شامل موارد فوق - الذکر است و طبق قانون میبایستی جهت تامین هزینه آنها از خارج وامهای طویل المدت اخذ شود به موجب موافقت هیئت دولت تامیزان ۸۰ میلیون دلار ازاین شرایط مستثنی است .

۶- وامها واعتبارات خارجی کوتاه مدت (مدت استرداد یك الی ۳سال) بکلی‌مردود استووامهای متوسط المدت (مدت استرداد۳الی ۷ سال) بطور کلی بستگی به نوع طرح و رعایت شرایط فوق‌الذکر دارد . چنانچه ثابت شود که میتوان اصل و بهره وام را به ریال و به ارز خارجی از محل عوائد خودطرح در طی مدت وام مسترد نمود پیشنهادات مزبور قابل بررسی خواهد بود .

چون طرحهای تولیدی درایران وسایر کشور های مشابه به علت مشکلات متعدد که در راه شروع بهره برداری واحد های تولیدی وجود دارد بندرت ممکن است اصل وبهره وام را در مدت ۳ الی ۷ سال مستهلك نمود بنا براین به عنوان یك اصل کلی جزدر مواردا ستثنائی مدت استرداد اصل وام نباید از ۷ سال کمتر باشد .

هیاتی بتهران می‌آید

برای امضای قرارداد بازرگانی ایران و ژاپن تا آخر این هفته‌هیئاتی از ژاپن بایران خواهد آمد .

این هیئت دارای اختیارات کامل برای امضای قرار داد بوده همراه‌این هیات مستشار اقتصادی سفارت ایران در توکیو نیز وارد تهران‌خواهد شد .

بهای ارز در بازار آزاد

نرخ انواع مختلفه ارز در بازار آزاد تاآخر وقت روز گذشته بقرار ذیل بود .

دولارنقد ۸۳ریال- حواله تلگرافی ۸۱ر۵۰ ریال - پستی ۸۱ ریال - پوند نقد ۲۳۵ ریال - حواله تلگرافی ۲۲۸ ریال - پستی ۲۲۷ ریال - مارك نقد ۲۰ ریال -حواله ۱۹ر۶۰ ریال - فرانك فرانسه نقد ۱۷۰ ریال - حواله ۱۶۸ ریال - هزار لیره ایتالیا نقد ۱۳۰ ریال -حواله ۱۳۰ ریال - فرانك سوئیس نقد ۱۹ ریال - حواله ۱۹ر۲۵ ریال‌لیره ترك اسکناس بزرگ ۶ر۶۰ ریال - حواله ۷ ریال - روپیه پاکستان ۱۱ ریال - روپیه هندوستان ۱۲ ریال-

ورود وخروج کشتی‌ها

کشتی سوئدی (استاربلاتریکس) روز ۲۷ر۶ر۳۹ وارد بندر شاهپورشد و باسکله پهلو گرفت .

* کشتی تجارتی (دسنا) و یدك کش (اسیلی) متعلق بدولت شوروی وارد بندر پهلوی شد و یدك کش مزبور روز گذشته خارج شد

مزایده و مناقصه

● اداره کل گمرك خرید ۵دستگاه مرکز تلفن تا ۵ر۷ر۳۹

● راه آهن دولتی ایران خرید ٤ قلم لوازم مختلف از قبیل قلع گل بتونه - طور سیمی - ۳۰ دستگاه هیدرانت استیون اخذاب تا ۶ر۷ر۳۹

● وزارت صنایع ومعادن بهره برداری از معدن گوگرد توتورسو مشگین شهر تا ۱۳ر۷ر۳۹

● شرکت سهامی مواد غذائی و شیمیائی ایران خرید ۸۵۰ متر پارچه صافی تا ۸ر۸ ر۳۹

نرخ مسکوك در بازار

نرخ انواع مختلف مسکوکات تا آخر وقت روز گذشته بقرار زیر بود.

پهلوی ۷۰۶ ریال - نیم پهلوی ۳۶۰ ریال - ربع پهلوی ۱۸۳ ریال- زوژ قدیم ۷۶۰ ریال - زوژ جدید ۵۷۰ ریال - لیره عثمانی قدیم ۶۵۰ ریال- لیره عثمانی جدید ۴۹۰ ریال ۱۵ منانی ۱۴۰۰ ریال - ده منانی ۱۰۳۰ ریال - ۵ منانی ۴۵۰ ریال- بیست دولاری ۳۲۲۰ ریال -دولار مکزیکی ۳۶۵۰ ریال - شمش طلا مثقالی ۴۳۲ ریال - نقره قدیم ۱۰۱ر۵ ریال - نقره جدید ۲۲ ریال

بموجب طرحی که به هیات دولت فرستاده‌شده

دولت سهام آلمانی فروشگاه فردوسی رامیخرد

خرید سهام فروشگاه بعلت نا رضائی دولت از کار فروشگاه و سهامداران آلمانی آن می باشد

خبر نگار ما اطلاع میدهد که طرح مربوط به‌خرید سهام‌آلمانی فروشگاه فردوسی برای اظهار نظر و تصویب دولت فرستاده شده است و قرار است در یکی از جلسات هیات‌وزیران مطرح شود . چندی است هیاتی از طرف موسسات صاحب سهم آلمانی فروشگاه فردوسی وارد تهران شده و بامقامات شرکت معاملات خارجی که دارنده سهام ایرانی فروشگاه می باشد مذاکراتی انجام میدهند .از قرار معلوم در این مذاکرات توافق هائی بین طرفین حاصل شده است. شرکت معاملات خارجی دو نظر دارد بقیه سهام فروشگاه را نیز خریداری کند و بدین ترتیب دولت صد در صد سهام فروشگاه را دارا خواهد بود .

خرید سهام فروشگاه بعلت نارضائی های دولت از کار فروشگاه و سهام‌داران آلمانی میباشد و هنگام اقامت دکتر اروهارد در ایران نیز موضوع مورد گفتگو و تبادل نظر بعمل آمد .

فروشگاه فردوسی یکی از مسائلی بود که با معاون صدراعظم آلمان در

بعقیده رئیس یکی از بانکهای خصوصی

افزایش سود بازرگانی در آمد بانکها را تقلیل نمی دهد

بانکها میتوانند اعتبارات خود را برای کار های تولیدی بدهند

امروز مدیر عامل یکی از بانکهای خصوصی در باره سود بازرگانی اظهار نظر کرده گفت : لیست جدید سود بازرگانی بنا بر مصالح اقتصادی کشور تهیه شده و کاملا مفید است زیرا وقتی مقدورات ارزی کشور اجازه نمیدهد راهی جز آنچه که در پیش گرفته شده نیست .

وی در مورد اینکه آیا تحدید واردات باین شکل درآمد بانکهای خصوصی‌را کم خواهد کرد گفت : بانکها اعتباری را که میدهندممکن است صرف واردات کالا های ضروری کند و اگر هم کسی نخواهد کالای ضروری وارد کند میتواند بهر نوع کار تولیدی دیگر بپردازدطبیعی است که اولین شرط آن داشتن پول و اعتباراست دراینصورت‌وجوه‌اعتباری بانك ها بیکار نخواهد ماند ودرآمد آنها تقلیل نخواهد یافت .

برای فروش محصولات بزرگترین

کارخانجات پتوبافی ایران

نماینده می‌پذیریم

بازرگانان محترم، کسبه ،فروشگاههای تعاونی‌ودولتی

میتوانندتا افتتاح نمایشگاه بزرك این کارخانه بنشانی خیابان نادری شماره ۳۲۵ تلفن ٦٦٢١٥ مراجعه فرمایند

آ- ۲۳٤۱۸ (گردونه)

اعلان مزایده فروش ماشینهای سفیدگری

وزارت صنایع و معادن قسمتی از ماشین‌های سفید گری سابق کارخانه‌چیت سازی تهران را طبق دفترچه مشخصات که در اختیار متقاضیان گذاشته خواهد شد از طریق مزایده با شرایط زیر بفروش میرساند .

۱- مزایده فقط‌مربوط بماشین های فوق‌الذکر بودمو برنده مزایده کسی‌است که‌بالاترین قیمت ها را پیشنهاد نماید .

۲- حد اقل شرایط بصورت ۲۰ درصدنقد و بقیه باقساط مساوی سالیانه از تاریخ‌تحویل تا ۵ سال خواهد بود .

۳- پیشنهاد دهندگان باید مبلغ پانصدهزار (۵۰۰۰۰۰) ریال سپرده بحساب شماره۱۵۴۴ بانکملی ایران بنام وجوه حاصله از فروش کارخانجات تودیع و رسید آنرا ضمیمه پیشنهاد لاك و مهر شده نموده با ذکر عبارت (مربوط بمزایده ماشین های‌سفید گری کارخانه چیت سازی‌تهران) روی پاکت تاآخر وقت‌اداری روز یکشنبه ۱۷ مهر۱۳۳۹ بدبیر خانه سازمان مرکزی شرکت های صنعتی و معدنی وزارت صنایع و معادن تسلیم‌نمایند . بهر گونه پیشنهاد نامه و تلگراف که بعد از ساعت فوق برسد ترتیب اثر داده نخواهدشد .

٤- پیشنهادات در ساعت ۱۱ صبح روز دوشنبه ۱۸ مهر ۳۹ در تهران وزارت صنایع و معادن باز و قرائت خواهد شد . حضور پیشنهاد - دهندگان در جلسه مزایده آزاد است .

۵- پیشنهاد دهندگان باید نام و نشانی‌صحیح خود و مبلغ پیشنهادی را منجزا در پیشنهاد ارسالی قید وتصریح نماید . به پیشنهادات فاقد سپرده و یا پیشنهاداتی که چك‌تضمین نامه‌بانکی ضمیمه داشته باشد و همچنین به‌پیشنهادات‌مشروط وغیر صریح یا خلاف شرائط اعلان ترتیب اثر داده نخواهد شد .

٦- کلیه هزینه های مربوطه از قبیل‌مخارج دفترخانه و مالیات معامله و عوارض و غیره بعهده خریدار است .

۷- هرگاه برنده مزایده از تاریخ ابلاغ‌وزارت صنایع و معادن بمدت یکماه از انجام‌معامله و پرداخت پیش قسط خود داری نماید سپرده او بنفع وزارت صنایع ومعادن ضبط خواهدشد.

۸- ماشین های مورد فروش تاانجام پرداخت کلیه اقساط موضوع ماده ۲ دروثیقه وزارت صنایع و معادن خواهد بود .

۹- تحویل ماشین‌ها در محوطه کارخانه‌صورت میگیرد و هزینه بسته بندی و حمل و نقل آن بعهده خریدار است .

۱۰- علاقمندان می توانند همه روزه درساعات اداری عین ماشین ها را در کارخانه چیت سازی تهران ملاحظه نمایند و اسناد مزایده را از امور فروش کارخانجات وزارت صنایع و معادن دریافت دارند .

۱۱- شرکت در مزایده و تسلیم پیشنهاد بمنزله قبول شرائط و طرح قرار داد معامله که جزو اسناد مزایده است می باشد و بنا بر این پیشنهاد دهنده باید اسناد مزایده را ضمن تسلیم پیشنهاد امضاء و بوزارت صنایع و معادن تسلیم کند .

۱۲- وزارت صنایع و معادن در رد یا قبول‌هر یك یا کلیه پیشنهادات مختار است .

۴-۱ آ-۲۲۳٦٤ وزارت صنایع و معادن

دو شرکت تاسیس ویك شرکت منحل شد

شرکت

*شرکت ایطال ماکارون‌بامسئولیت محدود برای تاسیس وبکار انداختن کارخانجات ماکارون سازی و تهیه مواد غذائی و ایجاد کار خانه های تولید غذا باسرمایه هفت میلیون و پانصد هزار ریال بمدیریت آقایان حاج حسین آقا حسینی حاج سید محمد اخوی پور و حاج ابوالقاسم شرکاء تشکیل شد .

*شرکت گیوار بامسئولیت محدود برای طرح و اجرای پروژه های فنی و تاسیس کارخانه پرو فیل سازی دو وپنجره آهنی و تهیه ماشین‌آلات ولوازم فنی و نمایندگی کارخانجات داخلی و خارجی و انجام هر نوع معاملات مجاز بازرگانی با سرمایه سی میلیون ریال بمدیریت آقایان مهندس سیروس ارجمند و مهندس کیخسرو کیو تاسیس گردید .

*شرکت آر میناند با مسئولیت محدود منحل شد و آقای میناس یوسفیان بسمت‌مدیر تصفیه آن‌انتخاب شد .

آشنا

تبلیغات وانتشارات

تلفن ٤٤٦٨٨

SONY

رادیو مدل ۶۲۰

یک موج صوتی

۱۷۰ گرم

ترانزیستور

سونی

نمایندگی سونی خیابان نادری تلفن ٦٤١٤٥

آگهی راه‌آهن دولتی ایران

اغلب ملاحظه میشود که آقایان‌رانندگان اتومبیل و وسائط نقلیه بدون توجه به علائم ازروی گذرگاه‌های راه‌آهن میگذرند . چون این‌عمل باجان آقایان رانندگان وسایط مزبور بستگی دارد ازعموم هموطنان‌عزیز خواهش میشود به‌این امر مهم‌توجه فرموده وبه منظور حفظ‌جان مرکوبین ازعبور گذرگاهها مادام که اطمینان کامل از نبودن وسائط نقلیه راه‌آهن پیدا نکرده‌اند خودداری فرمایند.

راه آهن دولتی ایران

۱-۳ آ-۲۳٤۱٤

بانك اعتبارات ایران

از روز شنبه دوم مهر ماه ۱۳۳۹ اوقات کار باجه های اداره مرکزی و شعبه بازار بانك اعتبارات ایران بشرح زیر خواهد بود .

ایام هفته : ۸ر۳۰ تا ۱۳

روز های پنجشنبه :۸ر۳۰ تا ۱۲ر۳۰

آ-۲۳۳۵٦

آگهی ساعات کار بانك اقتصادی ایران

از روز اول مهر ماه ۱۳۳۹ تاآگهی بعدی ساعات کار ادارات مرکزی و کلیه شعب بانك اقتصادی ایران بقرار زیر خواهد بود :

ایام هفته

ادارات مرکزی و کلیه شعب بانك از ساعت ۸ صبح تا ساعت ۱٤

باجه ها از ساعت ۸½ صبح تا ساعت ۱۳(سیزده)

پنجشنبه ها

ادارات مرکزی و کلیه شعب بانك ازساعت ۸ صبح تا ساعت ۱۳

باجه ها از ساعت ۸½صبح تا ساعت ۱۲(دوازده)

ضمنا عصر ها نیز باجه ای در شعبه مرکزی برای دریافت وجه از ساعت ٤ تا ٦½ بعد از ظهر دائر است .

۱-۲ آ-۲۳۳٤۸ بانك اقتصادی ایران

شهر تفریحات آماده پذیرائی است

بزرگترین گاردن پارتی سال

بصورت یك شهر نمونه تفریحی در آمده‌است

زیر سایه قندیلهای زیبا وروی تشکچه‌های اطلسی کلبهٔ خیام ارکستر گلها هنرنمائی میکند
رهی معیری بایکدفتر از اشعار نغز ومجدبازخمه‌های ساز در کلبه خیام منتظر مقدم شما هستند
ویگن همراه عطاءالله خرم در بزرگترین گاردن پارتی سال شرکت میکند

ارکستر «اوجینیو» درکاباره دانسینك گاردن پارتی برنامه دارد

درقهوه‌خانه گاردن‌پارتی چای و دیزی آبگوشت توام باصدای گرم مرشد آماده شده است

ارتش شاهنشاهی آماده هرگونه کمك بتشکیلات بزرگترین گاردن‌پارتی است

بلیطهای لاطاری گاردن‌پارتی دارای یك جایزه اتومبیل د. کا. و میباشد

بزرگترین گاردن پارتی سال بصورت یك شهر نمونه تفریحی در آمده‌است در تمام قسمتها فعالیت برای تشکیل غرفه‌ها ، احداث سالنهای کنسرت و نمایشگاه ادامه دارد صد ها نفر کارگر ،دانش آموز،دانشجو ،فرهنگی داوطلبانه در خدمت بزرگترین گاردن پارتی سال قرار گرفته‌اند در تمام غرفه‌ها وسایل سرگرمی و تفریحی فراهم می‌آید ، دستهای پرتوان مردم نیکوکار بکمك کارکنان سازمان کمك کودك موسسه اطلاعات مشکلات را ازپیش پای برمیدارد . بزرگترین گاردن پارتی سال برای پذیرائی از جمعیت عظیم تهران آماده میشود . بموازات فعالیت کارکنان سازمان کمك کودك فروش بلیط در تمام مراکز فروش ادامه دارد. مردم خیر خواه برای یکی از پنج شب گاردن پارتی بلیط ورودی تهیه میکنند زیرا برنامه شبهای جشن هیچگونه تفاوتی بایکدیگر ندارد . دسته های هنرمندان با عجله خودرا برای هنرنمائی در شب کودك آماده میکنند .

ویگن و خرم

ویگن و عطاءالله خرم خواننده وآهنگ ساز معروف نیز امروز آمادگی خودرا برای شرکت در برنامه جشن اعلام کردند . ما از همکاری صمیمانه آقایان ویگن و عطاءالله خرم تشکر میکنیم هنرمندان کشور در لحظات حساس ، آنهنگام که کودکان احتیاج بکمك دارند داوطلبانه آماده خدمت شدند سازمان کمك کودك موسسه اطلاعات افتخار میکند که توجه عموم مردم را نسبت بسر نوشت کودکان جلب کرده است .

ارکستر گلها

ارکستر گلهای رادیو ایران در

بقیه در صفحه ۱۲

آقای مجید محسنی

عطاءالله خرم

مجد نوازنده هنرمند

رهی معیری شاعر گرانمایه

آقای سلیمی رهبرارکسترآذربایجانی

ویگن

مراکز فروش بلیطهای گاردن پارتی

۴۹ مرکز فروش تعیین شده است

۱ـ مغازه مسعود نیلـ لاله‌زار روبروی پیرایش
۲ـ مغازه گالو خیابان اسلامبول
۳ـ بورس تهران خیابان فردوسی سه‌راه منوچهری‌کاشی ۲۵۸
۴ـ بورس طلا خیابان فردوسی چهارراه اسلامبول
۵ـ فروشگاه فائقی شمس‌العماره
۶ـ دفتر گاردن پارتی در موسسه اطلاعات
۷ـ دفتر گاردن‌پارتی در پرورشگاه شیروخورشید سرخ واقع در جاده پهلوی
۸ـ دفتر نمایندگی اطلاعات در شمیران ـاول خیابان‌شهرهاری
۹ـ کیوسك اطلاعات در میدان سر پل تجریش
۱۰ـ فروشگاه شرکت تعاونی فروشندگان جراید . خیابان دزآشیب روبروی زاندارمری
۱۱ـ کیوسك شماره یك اطلاعات در یوسف‌آباد .روبروی‌بیمارستان شماره یك .
۱۲ـ کیوسك شماره دو اطلاعات در یوسف آباد ـمیدان‌مستوفی
۱۳ـ دفتر نمایندگی اطلاعات در قلهك اول کوچه تلفن خانه
۱۴ـ کیوسك اطلاعات در قلهك روبروی خیابان دولت
۱۵ـ کیوسك اطلاعات سه راه زندان
۱۶ـ دفتر نمایندگی اطلاعات «تهران نو» خیابان‌مازندران اول خیابان فرح‌آباد
۱۷ـ کیوسك اطلاعات در نارمك . ضلع غربی فلکه نارمك
۱۸ـ مغازه بنمهون اول منوچهری
۱۹ـ مغازه ژنو ـنادری
۲۰ـ عکاسی بهروز چهارراه پهلوی ـروبروی‌سوپر مارکت
۲۱ـ کافه قنادی نادری
۲۲ـ فروشگاه مهناز چهارراه مخبرالدوله
۲۳ ـنمایندگی تلویزیون ایران ـ خیابان تخت جمشید
۲۴ـ دبستان دخترانه سروش مقابل پمپ‌بنزین امیریه گمرك
۳۵ـ فروشگاه جدیکار ـپاساژمهران ـ آپادانا
۲۶ـ دفتر گرجی ـ امیریه مقابل خیابان انصاری
۲۷ـ بنگاه فنی ناصر ـ دروازه دولت مقابل خیابان سعدی
۲۸ ـ بنگاه فنی زندیان ـ باب‌همایون
۲۹ـ رادیو شباهنك روبروی بانکملی ایران
۳۰ـ بنگاه مطبوعاتی بنفشه ـ امیریه
۳۱ـ فروشگاه مهتاب ـ بیاوران
۳۲ـ کرج ـ خیابان پهلوی ساختمان دارائی فروشگاه تسترن
۳۳ـ آرایشگاه شهپر ـ سه راه امین حضور .
۳۴ـ کتابفروشی پژواك ـ خیابان شاهپورروبروی تشکیلات
۳۵ـ فروشگاه جدیکار ـ پاساژ مهران ـ آپادانا
۳۶ـ فروشگاه ورزشی تاج ـ چهارراه کالج
۳۷ ـ کفش خسروان ـ امیریه قلعه وزیر
۳۸ـ مغازه سینمائی ـ فردوسی .
۳۹ـ منسوجات شهاب خیابان آذربایجان چهارراه سلسبیل
۴۰ـ کلاس موسیقی برادران لشکری ـ سه راه امین حضور.
۴۱ـ دبیرستان شه پرست ـچهارراه گمرك شاهپور .
۴۲ـ فروشگاه درستکاران ـجمال الحق
۴۳ـ آرایشگاه نوبهار ـ جمال الحق
۴۴ـ فروشگاه‌دریا ـشاه ونشاط
۴۵ـ فروشگاه کودك ـخیابان شاه ـچهارراه شیخ هادی
۴۶ـ آرایشگاه رجائی ـخیابان دلگشا اول خسروی
۴۷ـ لاله‌زار پاساژ رزاق منش منسوجات کامران
۴۸ـ کفاشی الوند ـاسلامبول
۴۹ـ کرج داروخانه پروین دفتر نمایندگی اطلاعات

مراکز فروش بلیط باید یکروز قبل از افتتاح گاردن پارتی حساب خود را با دفتر گاردن پارتی روشن کنند

بله آقا همچنین آهن ورق

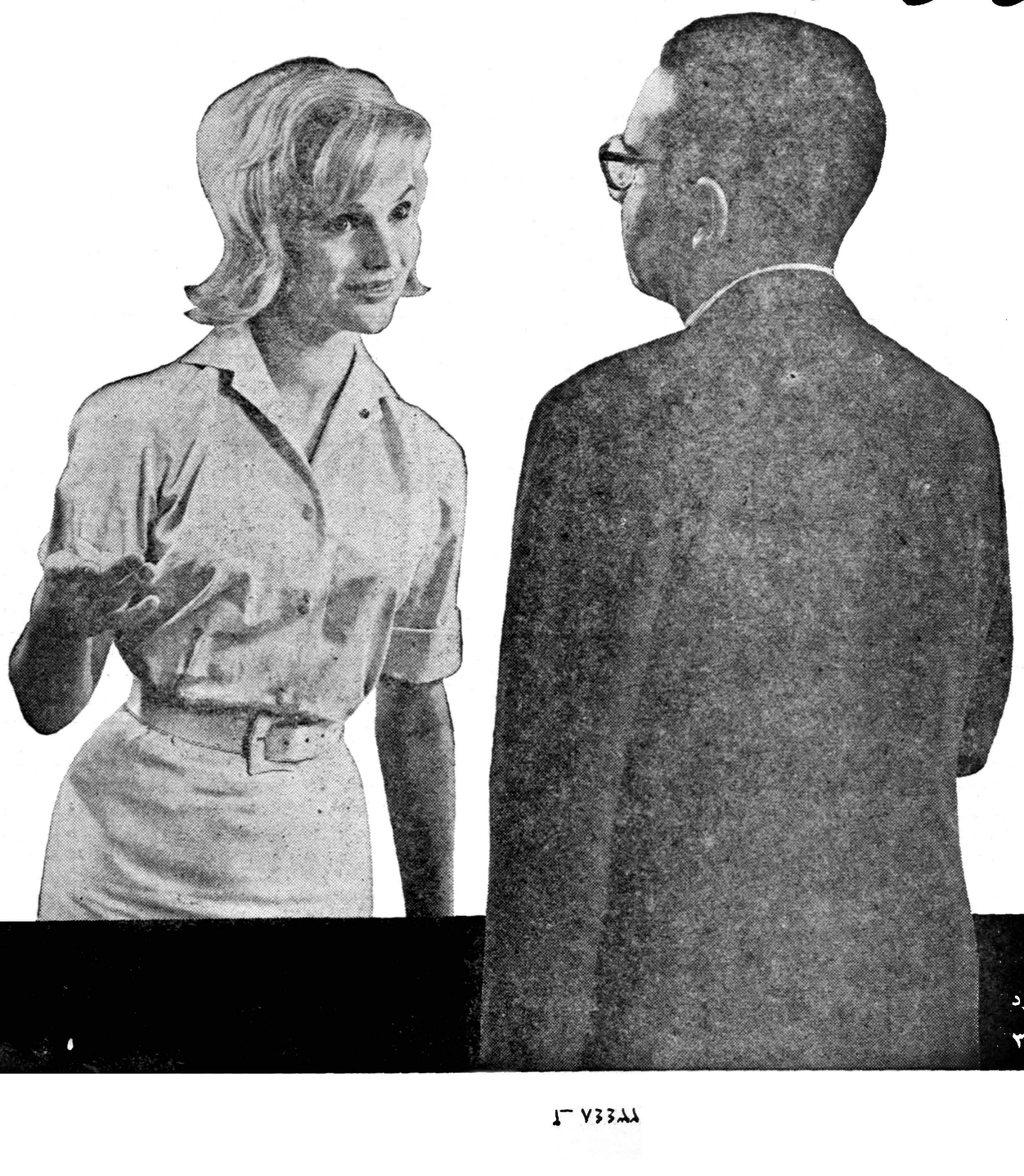

شرکت مانسمان نه فقط مخترع و سازنده لوله‌های بیدرز معروف به لوله مانسمان میباشد بلکه در کارخانجات مانسمان همچنین انواع فلز ورق کلفت ، متوسط و ظریف برای مصارف و موارد استعمال مختلف تهیه میشود.

سالهاست که انواع گوناگون تیر آهن های مانسمان در کارهای ساختمانی آزمایش خودرا داده اند و آهنهای ورق کرکره‌ای مانسمان از دهها سال پیش، در سراسر جهان برای مصارف شیروانی و بدنه انبارها ، گاراژها ، آشیانه‌های هواپیما بکار برده میشود.

لطفاً از غرفه ما در پای برج مانسمان در محل نمایشگاه صنعتی آلمان در تهران دیدن بفرمائید.

MANNESMANN
مانسمان - دوسلدورف

برای کسب اطلاعات بیشتر به نشانیهای زیر مراجعه فرمائید:

برای کارگاهها و لوازم و تجهیزات فنی: هیئت مهندسین شرکت مانسمان اکسپرت بامسئولیت محدود در تهران، تلفن ۶۹۱۲۱ ـ برای کالاهای بازرگانی: شرکت سهامی صنایع جدید، تهران، تلفن ۳۸۷۲۴

فرهنگی ورزشی

روز شانزدهم مهرماه

جشن مهرگان درحضور شاهنشاه انجام میگردد

هنرمندان آماتور اداره هنرهای دراماتیك مشغول تمرین‌نمایشنامه‌ای هستند بنام (آرش تیراندار) که قرار است در روز شانزدهم مهر(جشن مهرگان)در حضور اعلیحضرت همایونی در تالار فرهنك بنمایش گذارده شود.این نمایشنامه زیر نظر اداره هنرهای دراماتیك و نوشته آقای پوریا است.

بانوان خوروش ـ تحصیلی ـ مهریان و آقایان جوانمرد ـ خصیریان ـ لایق ـ انتظامی ـ کشاورز ـ آزاد وشنگله در این پیس شرکت دارند.

تجلیل از قهرمانان کشتی

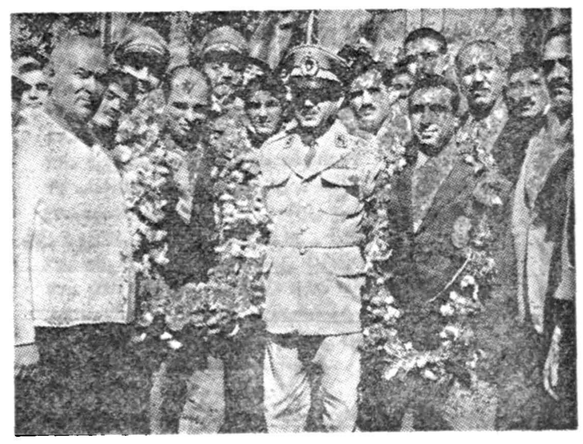

روز گذشته مراسمی از طرف باشگاه ورزشی دژبان بمناسبت پیروزی سیف‌پور و پذیرائی در بازیهای المپیك ترتیب داده شده‌بود .

در این مراسم آقای سروان جاویدپور رئیس ورزشی دژبان‌طی‌نطق خودپیروزیهای دو کشتی‌گیر فوقدا شرح دادآنگاه تیمسار سرلشکرامیر صادقی رئیس دژبان از این کشتی گیران تقدیر نمود و جوایزی‌اهداء کرد.

در عکس بالا قهرمانان فوقو تیمسار سرلشکر امیر صادقی دیده میشوند.

افتتاح کلاس فن بیان و نمایشنامه‌نویسی

بطوریکه از هنر های زیبای کشور خبر میدهند اولین جلسه کلاس فن‌بیان وخطابه هنرستان آزاد هنرهای دراماتیك روز سوم مهرو کلاس نمایشنامه نویسی هنرستان مزبور روز دوم مهر تشکیل خواهد شددرحدود صد نفر برای شرکت در این کلاسها نام‌نویسی کرده‌اند که‌ازآنها امتحان ورودی بعمل خواهد آمد.

ضیافت ژاندارمری بافتخار فرهنگیان

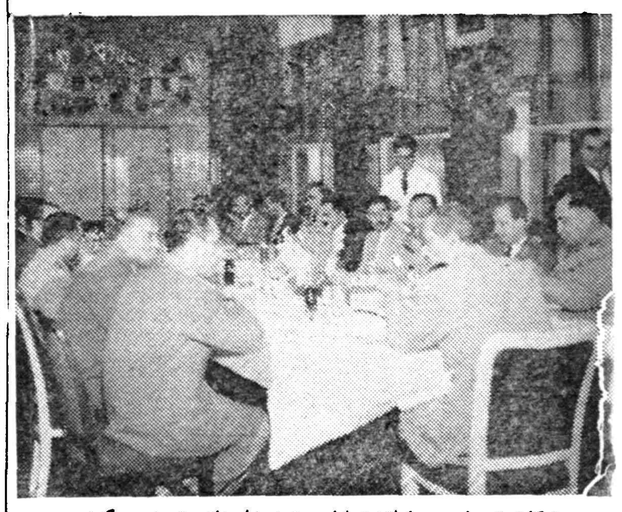

روز گذشته‌بمناسبت پایان‌امتحانات ورودی ژاندارمری کل کشور که‌زیر نظر فرهنك استان تهران انجام گردید ضیافتی به ناهار از طرف تیمسارسپهبدعزیزی‌فرماندهٔ‌ژاندارمری کل کشور در پارك هتل بافتخار جمعی از شخصیت های فرهنگی داده شد.

در این‌ضیافت آقایان کوثری مدیر کل فرهنك استان یمین معاون فرهنك استان و آقای غروی رئیس حوزه امتحانات حضور داشتند ابتدا تیمسار سپهبد عزیزی از همکاری صادقانه فرهنگیان در مورد برگزاری‌مسابقات ورودی دانشکده ژاندارمری اظهار تشکر نمود در اینموقع آقای غروی رئیس حوزه امتحانات‌در موردپیشرفت کار فرهنك اظهارداشت‌از سال۱۳۲۰ تا ۱۳۳۲ فرهنك دچار لطمات و صدمات شدیدی گردید که فقط از سال ۱۳۳۲ فرصت اصلاح و مرمت آن بدست آمد و در حال حاضر ما این اطمینان را داریم که در سیر ترقی وتکامل قرار گرفته‌ایم‌وامیدوارم که نواقص کوچك دیگر نیزباکوشش و همت همه فرهنگیان از بین برودوی در خاتمه از همکاری های ومساعدت های افسران ژاندارمری که در جریان امتحانات نموده بودند اظهار تشکر نمود .

والدن

● بزرگترین کتاب کلاسیك آمریکاچگونه تدوین شد

● من بجنگل رفتم تا بتوانم آزادانه زندگی کنم و حقایق را دریابم

● هیچ کتابی را باوالدن نمیتوان مقایسه‌کرد

۱۱۵سال قبل درروز چهارم ژوئیه یك‌جوان ۲۸ساله کوتاه قامت بیکی از جنگلهای مجاور کنکورد درماساچوست گام‌نهادو لحظه‌ای برآبگیر کوچکی که «والدن»نام داشت خیره گردید. سپس بمدد تبری که‌از یکی از جنگلبانان بوام گرفت شروع بقطع شاخه های درختان کردتا برای خود کلبه ای بسازد . این کلبه که‌نه قفلی بردر ونه پرده‌ای بر پنجره های آن دیده میشد بعدها درتاریخ ادبیات‌این کشور یکی‌از مشهور ترین آثار گردید . این مرد «دیویدتورو» نام داشت .

تورو که‌فارغ‌التحصیل دانشگاه هاروارد بود وبعدها بسمت‌استاد دانشگاه مزبور تعیین گردید در یك روز جمعه در کلبه‌ای که بدست خودش بنا کرده بود مسکن گزید وروزبعد دردفترچه یادداشت خود اینطور نوشت :

دیروز «من‌اینجا آمدم تا زندگی کنم»

بیستو شش سال‌بعد که‌وی این‌کلبه راترك کردد یادداشت هائی که‌باخود برد اساس وبنیان یکی از بزرگترین آثار ادبی کلاسیك آمریکا را بنام«والدن» پایه گذاری کرده بود .

«تورو»در این‌کتاب اندیشه هاو نظریات خود رادرباره‌طبیعت واجتماع باعباراتی نغز وفصیح بیان کرد .

تورو نوشت :من‌بجنگل‌رفتم تابتوانم آزادانه وباتامل زندگی کنم وباحقایق زندگی مواجه گردم و از طبیعت درسهای‌مفید و ثمربخشی بیاموزم .

شاگردان‌مکتب‌تورو میگویند که‌هیچ کتابی‌رانمیتوان با«والدن» مقایسه کرد . این کتاب نه داستان است ونه سلسله‌ای از مقالات است بلکه بقول دکتر «کارل بود»استاد زبان انگلیسی دانشگاه «مری‌لند» دارای یك نشانی حقیقی از نبوغ است‌که بهیچوجه نمیتوان از آن تقلید کرد .

اغلب نکاتی راکه «تورو» یك‌قرن قبل در «والدن» گفت حس مخالفتی راکه درهمه ماکم وبیش وجود دارد ارضاء مینماید. توده مردم درپاس وناامیدی‌بسر می‌برند چیزی راکه‌ما تسلیم و توکل نام نهاده‌ایم جزپاس و حرمان نیست و آنگاه «تورو» می‌پرسد که‌چرا باید بااین‌شتاب زندگی کنیم ؟

مفهوم اقدام تورو برای رفتن به‌والدن وبسر بردن درسکوت‌و بیان کردن اندیشه های خود محکوم کردن‌ماتریالیسم‌وانتقاد از اخلاق اجتماعی بود . وی یك یاغی بود که‌میل‌داشت هرچه را میخواهد داشته باشد .

مسابقات فوتبال باشگاه تاج

امروز از باشگاه تاج اطلاع حاصل شد که سازمان فوتبال آن باشگاه زیر نظر آقای‌ستوان بیاتی سرپرست فوتبال تاج یکدوره مسابقه داخلی فوتبال در زمین فوتبال باشگاه بنام کاپ «نجم» ترتیب داده است که‌از هفته گذشته با شرکت شش تیم آغاز شده است .

شش تیم مزبور مرکب از افسر ـ دیهیم ـ سلم ـ طور ـ اشکبوس و اسفندیار میباشد .

این مسابقات هر روز بعد ازظهر انجام میگیرد و نتیجه دوره اول آن بشرح زیر اعلام‌شد افسر بااسفندیار یك برهیچ بنفع اسفندیار ـ دیهیم با سلم هشت بر هیچ بنفع سلم ـ اشکبوس با طور شش بر هیچ بنفع اشکبوس ـ افسر با دیهیم پنج بر هیچ بنفع افسر ـ اسفندیار بااشکبوس سه بر دوبنفع اشکبوس، سلم باطور هفت بر سه بنفع طور ، از طرف باشگاه آقای محسن کدخدا مسئول برگزاری این مسابقات میباشد .

اخطار به‌مشمولین لیسانسیه

وزارت فرهنك طبق بخشنامه‌ای بکلیه ادارات فرهنك استانها و شهرستانها دستور داده که مشمولین نظام وظیفه‌ازلیسانسیه ببالااستخدامی سال ۸ ۳ـ ۳۹ و فارغ التحصیلان دانشسرایعالی و دانشسراهای‌مقدماتی سال جاری بایستی با مراجعه به حوزه نظام‌وظیفه‌محل خدمت خودوضع مشمولیت خود راروشن نماید تاحوزه های نظام وظیفه شهرستانها پرونده های آنها را برای صدور رای باداره نظام وظیفه عمومی در مرکز ارسال دارند اینگونه مشمولین‌تا اطلاع‌ثانوی از حرکت بمرکز باید خودداری‌نمایند .

مجلس معارفه

بمناسبت ورود آقای دکتر اختر حسین رئیس قسمت مواد قرائتی یونسکو در جنوب شرقی آسیا در رشته کتابها و مجلاتی که برای‌تازه باسوادان نوشته میشود از طرف‌آقای دکتر رازانی مدیر کل نگارش وآمار وزارت فرهنك‌مجلس معارفه‌ای از ساعت ۵ بعد از ظهر روز شنبه ۲۶ شهریورماه درتالارآئینه‌وزارت فرهنك ترتیب داده شده بود که در آن‌عده‌ای از رؤسای ادارات وزارت فرهنك و ناشرین کتاب در تهران حضور داشتند .

حل هفت‌اشتباه

۱ـ دم‌سك‌ناپدید شده‌است

۳ـ دایره سیاه شماره سه کوچکتر گردیده .

۳ـدهان کودکی که‌در حال خنده است تغییر یافته .

٤ـچرخ کالسکه شماره ۱۳ ناپدید شده .

هشانه عابر سمت چپ بالای تصویر تغییر کرده‌است.

٦ـپیراهن‌پرستاره شماره‌سه یك‌چین بیشتردارد .

۷ـپای راست کودك شماره ٦تغییر کرده است .

آـ ۲۳٤٤٦

سلام جناب فیل

آـ ۲۳٤٥۲

هنرستان‌عالی هنرهای تزئینی

درسال تحصیلی ٤۰ـ۳۹ برای‌کلاس اول دوره‌مشترك هنرجو میپذیرد .

فارغ‌التحصیلان هنرستانهای هنرهای زیبا (تهران و شهرستانها) جهت ثبت نام وکسب اطلاعات بیشترهمه روزه ازساعت ۸ تا ۱۲ صبح از روزیکشنبه ۲۷ شهریور ماه جاری درخیابان شمیران زیر سینما مولن‌روژ ،کوچه گوهر بدفتر هنرستانعالی هنرهای تزئینی مراجعه نمایند

اداره آموزش وهنرهای‌ملی هنرهای‌زیبای‌کشور

۱ـ۱۰ آـ ۲۲۷۹۰

آـ ۲۳۳۵۰

مبارزه تاج و دیهیم

ساعت سه‌بعد از ظهر روز جمعه مبارزهٔ جالبی بین فوتبالیست های تاج‌ودیهیم تاج در زمین شماره یك امجدیه انجام گردید در این مسابقه جمع کثیری از علاقمندان بورزش در امجدیه حضور داشتند.

فوتبالیست های تاج‌دو بریك پیروزی کسب کردند.

اپتالیدن ساندوز همه‌جا میسر

اپتالیدون ساندوز را فقط درکاغذهای زرورقی که دارای علامت مخصوص ساندوز است خریداری فرمائید

عبور از پنج قاره

پدران ! مادران!

مشکلات تعلیماتی کودکان شما چیست؟

نواقص تعلیمات ابتدائی در کجاست؟

نظرات وپیشنهاد های شما بر چه‌پایه‌ای است؟

اصلاح تعلیمات ابتدائی باید از کجا آغاز گردد ؟

چرا فرزند شما با علاقه زیاد بمدرسه نمیرود ؟بنظر شما مقصر کیست و .. .. ؟

هزاران نفر از معلمین که تعلیم و تربیت کودك شما به آنها سپرده شده است مایل‌اند با نظرات و مشکلات شما آشنا شوند.

تعلیمات ابتدائی عنوان بحث آینده ستون «کرسی‌آزاد» است و شمامیتوانید از این ستون برای انعکاس نظرات‌خود استفاده کنید .

لطفا روی پاکت مرقوم دارید مربوطه به «ستون کرسی آزاد» .

کرسی آزاد — چرا طلاق زیاد است؟!

از موسی جعفری آذرمهر

تضادنظم قدیم وجدید

جامعه ما هم اکنون در یك‌مرحله انتقالی قرار گرفته است در این مرحله که در حقیقت نظم خانواده «پدر سالاری» در شرف اضمحلال و از هم پاشیدگی است و مقدمات نظم خانواده زناشوئی «یك همسری» فراهم میگردد طبعا جامعه در تلاطم امواج این تغییرات و تبدلات و تحولات دچار بسیاری از دگر گونی هاست بدین معنی‌که‌ازدواج هائی که از طریق نظم خانواده «پدر سالاری»انجام گرفته است‌وقتی در شرایط زندگی «یك همسری» قرار میگیرد قطعا خانواده یا باید قدر ت‌تغییر پذیری بآن حد داشته باشد که زن و مرد بتوانند خود را باوضع جدید انطباق دهند یا آنکه از یکدیگر جدا شده هر کدام‌متناسب با روحیه و فکر و شرایط واوضاع و احوالیکه از لحاظ این دو نظم بر آنها مسلط است زندگی کنند این مرحله نمایش بروز و ظهور وضعی است که آنرا طلاق می - گویند .

زندگی زناشوئی خانوادگی از نیم قرن پیش در ایران شاهد تبدیلات و تغییرات فاحشی است ، خانواده امروز بمنزله پلی است که جامعه پدر سالاری‌را بجامعه «یك‌همسری» و دمکراسی متصل میکند . اکنون قالب های دوران پدر سالاری در هم شکسته نشده و از بین نرفته بلکه باز هم وجود دارد و از طرفی عقاید نو ، اندیشه های نو و نیرو های جدیدی برای انهدام این قالب های کهنه ظهور کرده‌اند ...

وضع زندگی زناشوئی روستائیان با کمی تفاوت بهمان حال گذشته‌باقی است ولی زنان درجه اول و دوم که در گذشته جز ارضاء امیال شوهران و کار های کوچك دیگر که قابل ذکر نیستندکار دیگری نداشتند همچنانکه آزادی زنان در غرب با انقلاب کبیر فرانسه که دختران را مشمول وراثت قرار داد شروع‌شددر ایران نیزبارفع حجاب و بابوجود آمدن جمعیت های متعدد بانوان ، پیشرفتهای فرهنگی زنان بر پیکر زندگیهای زناشوئی آب و رنگ دیگر بخشید .

اکنون‌دریك دوره انتقالی عادات دوره پدر سالاری چون قشری توده نیرو های تازه را در بر گرفته‌اند و نیرو های تازه در تلاش آن هستند که این قشر کهنه را معدوم سازند.

اگر طلاق زیاداست، اگر تغییراتی در شرایط و صور زناشوئی رخ داده‌است‌واگر زندگی‌زناشوئی‌امروزنه دارای جنبه قدیمی و نه تابع نیرو های جدیدی است که بروز کرده دلیلی بر نخستین مرحله این تحولات است . نیرو های امروز پشتیبان زناشوئی «یك همسری» میباشد عرف جامعه ایران هم بدون وجود یك قانون مخصوص «چند همسری» را مردود شناخته است .

دعوای دو هنرپیشه بر سر یك ستاره

امروز در جهان سینما

مبارزه شدیدی بین برت لنکستر در هالیوود از یکطرف ولورانس‌اولیویه در انگلستان از طرف دیگر برسر «جین‌سیمونز» ستاره معروف سینما در گرفته و هریك سعی دارند که وی را برای بازی در فیلم خود تصاحب نمایند .

لورانس اولیویه در این باره با فشاری زیادی کرده و عقیده دارد که برای اولین باراوبه جین سیمونز نقش عمده‌فیلم «هاملت» را داده و او را به اوج شهرت رسانیده است و بهمین جهت باید جین پیشنهاد اورا بپذیرد همه تصور میکردند که‌بالاخره لورانس اولیویه در این مبارزه پیروز میگردد بخصوص اینکه جین‌سیمونز علاقه داشت که بکشور اصلی خود برگردد . ولی ناچار شد که تحت فشار قرار داد هائی که بسته بود در هالیوود بماند و بالنتیجه برت‌لنکستر پیروز گردید .

جنجال

چند روز پیش‌ایماسوماك‌زن خواننده معروف و خوش‌صدای پروئی در شهر دوویل جنجالی بپا کرد . او که برای اجرای رسیتالی باین‌شهر آمده‌بود فقط بیست دقیقه روی صحنه ماند و دیگر برنامه خود را ادامه نداد . فریاد اعتراض تماشاچیان بلند شد ولی او بهیچ قیمتی حاضرنشدبه‌صحنه برگردد و ادعا کردکه‌ارکستر کازینو نمی‌تواند آواز او را همراهی کند . رئیس ارکستر باکمال تعجب گفت که‌ارکستر او نه تنها دوساعت ، بلکه چهار ساعت تمام آواز های‌او را تمرین کرده‌است .

باوجود این ایماسوماك همه پولی را که قرار بود برای اجرای این برنامه باو بدهند (۵۵۰٫۰۰۰ فرانك قدیم)از مدیر کازینو دریافت کرد .

داوطلبان!

بریژیت باردوبطور متوسط روزی بیست نامه از دختران جوانی می‌گیرد که حاضرند بجای آلن‌کاره بعنوان منشی پیش او استخدام شوند .

عکس صفحه — طوفان در آمریکا

بر اثر طوفان شدیدی که چند روز قبل در امریکا روی داد هزاران نفر آواره و چندین نفر کشته و مجروح شدند . این عکس لحظه‌ای راکه طوفان در منتهی شدت خود بوده است نشان میدهد

دور و نزدیک

دوربین کوچك

دوربین های عکاسی کوچك تازگی ندارد زیرا درسال ۱۸۸۰ یك دوربین کوچك عکاسی که دارای عدسی های قوی بود در لبه کت به صورت تکمه نصب شد. این دوربین شش قطعه عکس باندازه سکه دو ریالی میگرفت .

۲۴ هزار لغت جدید عربی

مبارزه برضد ورود لغات خارجی در زبان عربی

همه چیز از همه جا

مطبوعات مصری اعلام نمودند که کار شناسان کشور جمهوری متحد عربی در طول دوازده ماه اخیر ۲۴۰۰۰ کلمه فنی فرانسوی ایتالیائی انگلیسی را که ریشه‌آنها لاتین و یونانی بوده است به عربی بر گردانده اند .

جراید مصری می افزایند برگرداندن لغات خارجی به عربی هفتاد هزار لیره مصری خرج‌داشته است بدین معنی که‌برای جایگزین کردن یك کلمه عربی بجای یك کلمه خارجی ۲٫۸ لیره خرج شده است . این کار تا ٤ سال ادامه خواهد یافت .

جراید مصری سپس می نویسند قسمت اعظم کار کارشناسان برای پیدا کردن لغات معادل عربی در زمین شناسی صرف شده و در سایر رشته ها لغات استخراج‌شده از این قرار است جانور شناسی (٤٥٠٠ کلمه)شیمی (٤٧٥٠)فیزیك (۳۸۰۰) گیاه شناسی (۳۵۰۰) .

تمام کتب عربی بدون استثناء لغات عربی جدید را بکار خواهند برد . این لغات که بجای لغات خارجی بکار برده خواهد شدتوسط پنج دانشگاه جمهوری متحد عربی تاکید شده است .

رشد ماهی

ماهی معروف به ماهی «لوت» که در دریاچه «دب اکبر» در کانادا زیست میکند سیزده الی هفده سال پس‌از تولد برشد کامل میرسد . تازه آنموقع وزن آن از دو پوند تجاوز نمیکند .

پدرم معمولا از دامادهای خوداینطوراستقبال‌میکند.

از دکتر طهمورث فروزین

آیاعمل لوزه اجباری است

تازه‌های پزشکی

مادری که دارای پنج فرزند است میگفت که‌هر سال مجبور است لوزه یکی از بچه هایش را عمل کند و تاحال لوزه چهار فرزندش عمل‌شده است‌ولی فرزند پنجمی اش بعلت ترس زیاد هروقت اسم عمل کردن میآید سخت‌ناراحت میشود واختیار خودرا از دست میدهد گفتم چطور شد که شمابفکر عمل لوزه بچه ها افتادیدگفت اغلب‌دچارگلودرد میشوند و طبیب‌معالجشان توصیه کرد که لوزه بچه هاعمل شود . از خانم خواهش کردم فرزند پنجمش را که هنوز عمل نشده بمن نشان دهد. وقتی اورامعاینه کردم‌دیدم مختصری لوزه هایش‌بزرگ است‌ولی این‌بزرگی آنقدر زیاد نیست که باعث ناراحتی طفل شود .

از آزمایشگاه نیز کمك خواستم ومعلوم شد که اصولا هیچ کانون چرکی مخفی یا آشکار در بدن طفل وجود ندارد . یعنی لوزه های طفل چرکی نبود . وقتی این مطلب‌آشکار شد به مادر این‌طفل اطمینان دادم که بهتر است از عمل لوزه های طفل خود داری نماید چه‌لوزه وقتی بعمل جراحی احتیاج دارد که چرکی باشد ونه آنکه بزرگ باشد. یك لوزه‌بزرگ در صورتیکه چرکی نباشد تقریبابعمل جراحی احتیاج نداردمگر واقعاآنقدر بزرگ باشد که مانع تنفس و بلع کودك گردد .

خلاصه بعضی اوقات عمل جراحی هم شامل حال مد روز میشود .و یکمرتبه عده ای در مقام عمل‌کردن لوزه های خود میافتند در حالیکه لوزه ها دو عضو مفید هستند و هر روز مقدار زیادی کلبول سفید ساخته وارد خون میکنند و میتوان آنهارا دو دژ دفاعی نیرومند بدن بشمار آورد .

آیا صلاح است با اینهمه بیماری های فراوان این دو دژ راتا موقعیکه پابرجا و نیرومند دفاع میکنند از پای درآورد ؟

هفت اشتباه

کاریکاتویست ما ضمن کپی از روی تصویر اصلی‌عمدا هفت اشتباه مرتکب شده است شما از روی تصویر تغییر یافته این هفت اشتباه را پیدا کنید .

حل در همین شماره

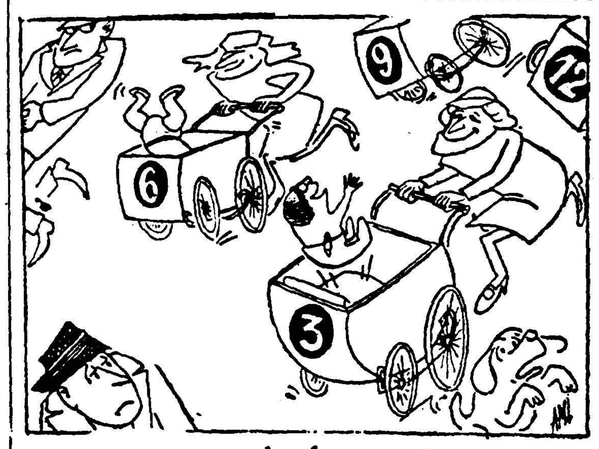

تصویر اصلی

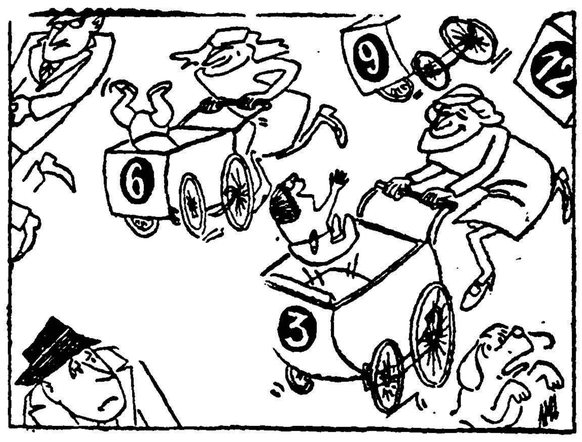

تصویر تغییر یافته

دعوت به عصیان

از : لیونل‌وایت

-۲۹-

خانم کونزونی که‌در گوشه دیگری نشسته بودوخیاطی میکرد به شوهرش گفت :

-تونی ، شرلی داردباتو صحبت میکند ، جوابش رابده .

آقای کونزونی جواب داد :

-من نفهمیدم شرلی چه‌گفت که‌جوابش رابدهم .

وبعدروبه دخترش کردوافزود :

-چه گفتی عزیزم ؟

-باباجان گفتم آنمرد هنوز آنجااست .

-چه‌کسی هنوز آنجااست ، دخترجان ؟

-همان مردی که مرده .

کونزونی اندکی روی‌نیمکت جابجاشد وبابیحوصلگی گفت :

-دخترجان تونباید اینطور حرف بزنی .مرد مرده کدامست؟مرده‌ای وجود ندارد .

شرلی کوچولو بالحن خشم آلودی جواب داد :

-چرابابا ، من‌درست میگویم ، آنمرد مرده که‌یکساعت پیش‌هم‌آمدم وبشما گفتم وبحرفم گوش‌ندادید هنوزآنجااست ، لای‌بوته‌ها است .

خانم کونزونی خنده‌ای کردو گفت :

-تونی ببین حالادیگربچه‌ها ازبس فیلمها ونمایشنامه‌های جنائی‌در سینما وتلویزیون دیده‌اند چه فکرهائی بسرشان میزندوچه‌تصوراتی میکنند.

«کونزونی» دستی به‌پشت دخترخودزدو باملایمت گفت :

-دخترجان ، مرد مرده چیست ؟چرا نمیروی بازی کنی ؟

شرلی یکقدم عقب‌گذاشت ودرحالیکه صورت کوچکش از عصبانیت سرخ‌شده بود گفت :

-بابا ،من میگویم یك‌مرد مرده آنجا هست .

وبعد دستمال سفیدی راکه‌روی آن یك‌لکه‌بزرك خون دیده میشدباهردو دستش‌بالاآورد ودر مقابل چشم پدرش گرفت و افزود :

- نگاه کن ، اینرا ببین ،روی این دستمال که در دست آنمرد بود خون است و«سالی» دید که من آنرا برداشتم . اگر مرده‌ای نیست پس من اینرا از کجا آورده‌ام ؟

«کونزونی» با وجود هیکل بزرك وچاقی که داشت بسرعت از جا برخاست و دخترش را بطرف خود کشید ودستمال رااز دست او گرفت.

-اینرا از کجا آوردی ؟

- گفتم که از روی سینه مرد مرده برداشتم .

خانم کونزونی از روی صندلی خود بلند شد و در کنار شوهر و دخترش ایستاد و خم شد که به شرلی چیزی بگوید ولی بمجرد اینکه چشمش به دستمال خون‌آلود افتاد رنك از صورتش پرید و زبانش به‌لکنت افتاد و گفت :

- خداوندا ... تونی ... این ... آه خداوندا ..

و تقریبا بیحال روی نیمکتی که شوهرش قبلا نشسته بود افتاد

کونزونی دست شرلی کوچولو را گرفت و در حالیکه او را کشان کشان بطرف بیرون میبرد گفت :

- بیا بمن نشان بده به بینم این مرد مرده کجا است .

پنج دقیقه بعد «ستوان هاپر» با اتومبیل مشکی رنك پلیس بسرعت بطرف محلی که جسد یك مرد ناشناس در آنجا پیدا شده بود و موضوع را بوسیله تلفن باو اطلاع داده بودند میرفت .

یك پاسبان اتومبیل را میراند و کارآگاه «فاین» نیز روی صندلی عقب اتومبیل نشسته و بایك چوب‌کبریت‌مشغول پاك‌کردن ناخنهای خود بود.

موقعیکه آنها به محل رسیدند یك اتومبیل پلیس ناحیه در کنار جاده دیده میشد و یك پاسبان سعی میکرد جمعیت را از نزدیك شدن به‌جسد مانع شود وپاسبان دیگری هم درکنار جسد ایستاده بود .

«ستوان هاپر» جستجوی مختصر و سریعی کرد ولی مراقب بود که به خود جسد دست نزند تاعکاس ومامور آزمایشگاه پلیس بیایند و آثار و علائمی راکه لازم است ثبت‌و ضبط کنند .

موضوع نقش برداری از روی جای لاستیك اتومبیل که بقسمت خاکی کنار جاده وارد شده بود و همچنین جای پای شخصی که جسد را در آنجا گذاشته بود منتفی بود زیرا عده‌ای که برای تماشا در آنجا جمع شده بودند این آثار را بکلی محو کرده بودند .

«هاپر» کیف پول مقتول را در جیب عقب شلوار او پیدا کرد و یك کارت بیمه‌های اجتماعی که در آن بود هویت او را فاش نمود .

این جسد همان «وینس دیون» بود که آنها بدنبالش میگشتند .

«هاپر» باز قدری جستجوی خود را ادامه داد ولی از جواهرات اثری نبود .

چند دقیقه بعد پزشك قانونی و نماینده دادستان و مامور آزمایشگاه پلیس و عکاس ازراه رسیدند و بکار خود مشغول شدند و هاپر بازوی کارآگاه فاین راگرفت واو را بگوشه‌ای کشیدو گفت :

- بیا برویم چون الان سروکله خبرنگار ها هم پیدا میشود و ماگیر سئوالات تمام نشدنی آنها میافتیم ودیگر خلاصی نخواهیم داشت .

موقعیکه مجددا با اتومبیل بشهر برمیگشتندهاپر گفت :

- یك گلوله از پشت گردن او وارد شده و دکتر گفت که او پس از اصابت گلوله حد اکثر تا نیمساعت زنده بود . باین ترتیب انتقام‌سرپاسبان دیلون و کارآگاه هاردی بهتر از آن گرفته شده که ما فکر میکردیم .

کارآگاه فاین گفت :

- شاید دیلون با هاردی او را نکشته باشند وبدست همکاران خودش بقتل رسیده باشد .

- گلوله الان در داخل جمجمه او است و وقتی آنرا بیرون بیاورند قضیه معلوم خواهد شد . اما من فکر میکنم این گلوله را مامورین ماشلیك کرده باشند چون آن کانگستر چهارمی که وینس را بااتومبیل فراری داده اگر هم میخواسته او را بکشد تیر را به پشت گردنش خالی نمیکرده

هاپر یك لحظه مکث کرد و بفکر فرو رفت و بعد افزود :

- بنا براین تا حالا سه نفر از کانگستر ها ازپادرآمده‌اند و یکنفر دیگر باقی است .

فاین گفت : - یکنفر دیگر با جواهرات .

«هاپر» سر خود را تکان دادو گفت :

- نه ،من زیاد درباره جواهرات فکر نمیکنم و فعلا آنچه که افکارمرا مشغول کرده همان کانگستر چهارمی است که باید بمجازات برسد .

چون جواهر را میشود دوباره سرجایش گذاشت و یا فقدان آنرا جبران کرد اما دو مامور پلیس را که کشته شده‌اند دیگر نمیشود باین دنیا برگرداند .

از فردا باید همه مامورین ما از جهات مختلف در تعقیب این مرد باشند .

- راستی تحقیقات درباره این «جرالد هانا» بکجا کشید ؟

- اینطور که بنظر میرسد او در این قضیه دخالتی ندارد . سابقه او ووضع فعلی‌اش هم این موضوع را تائید میکند و از قیافه‌اش پیدا است که اینکارها باو نمیآید .

من سعی کردم با نامزد او که در «کانکتیکات» است تماس‌بگیرم واز او هم سئوالاتی بکنم . البته ممکن است اینکار بیفایده و بیربط باشد اما این موضوع هم تااندازه‌ای عجیب بنظر میآید که «جرالد» ناگهان رفتن به کانکتیکات وملاقات نامزد خود را درست روز بعد از وقوع این حادثه موقوف کرده

شهر تفریحات آماده پذیرائی است

بقیه از صفحه ۹

بزرگترین گاردن پارتی سال نقش عمده‌ای بازی میکند .

ارکستر گلها درکلبه‌خیام دلنشین ترین آهنگهای خود را مینوازد .کلبه خیام بصورت بسیار زیبائی تزئین شده است کلبه خیام بصورتی‌درآمده که هرکس بمحض ور ود احساس میکند که پانصد سال بعقب برگشته است زیر سایه قندیلهای زیبا وروی تشکچه‌های اطلسی شنیدن آهنگهائی که از زیر پنجه هنرمندان معروف ایران خار چ‌میشود لذت فراوانی‌دارد آقای مجد نوازنده هنرمند رادیوایران و همچنین آقای رهی معیری شاعر گرانمایه درکلبه خیام‌یکی بازخمه‌های تار و دیگری با اشعار نغز با شما لحظات خوشی را خواهند گذراند .

رقصهای محلی

یکی از برنامه‌های بسیار جالب عزیز رساندیم که سازمان چای‌ایران اداره هنر های زیبای کشور رقصهای‌قهوه خانه‌ای بسبك قهوه‌خانه‌های بین محلی است . اداره هنرهای زیبا در سالهای اخیر با همکاری جمعی از هنرمندان با سابقه رقصهای اصیل ایرانی را بصورت دنیا پسندی در آورده و همیشه برنامه‌های رقصی هنرمندان هنرهای زیبای ایران با استقبال هیجان انگیز تماشاچیان روبرو شده است . اینبار دختران و کنیزکان دربار قاجار . رقاصان‌کرد و پسران بلوچ در جامه زیبای‌محلی در بزرگترین گاردن پارتی‌سال ظاهر میشوند .

هنرهای زیبای کشور غرفه های متعددی برای نشان دادن انواع و اقسام هنر های دستی دارد که شرح آن را باطلاع خوانندگان عزیز میرسانیم .

قهوه‌خانه گاردن‌پارتی

در شماره دیروز باطلاع خوانندگان راه احداث کرده است . ا

مسئولین قهوه‌خانه امروز توضیح دادند که در این قهوه‌خانه دیزی آبگوشت و چای توام با صدای گرم مرشد مدعوین گاردن‌پارتی‌راسرگرم خواهد کرد.

غرفه های گاردن پارتی آنقدر متعدد و جالب است که فقط بایدآنرا از نزدیك تماشا کرد و از جوایزمتعدد آن استفاده برد .

همکاری ارتش

ارتش شاهنشاهی ایران در تامین احتیاجات گاردن پارتی مانند سایر موسسات ملی‌و دولتی همکاری لازمرا مبذول داشته است .

سازمان کمك کودك از همکاری ارتش شاهنشاهی بخصوص تیمساران ارتشبد عبداله هدایت رئیس ستاد بزرك ارتشتاران ، سپهبد حجازی فرمانده نیروی زمینی ، سرلشکر مجیدی فرمانده‌سپاه مرکز ،سرلشکر ازهاری فرمانده دانشگاه نظامی ، سرتیپ جم فرمانده دانشکده‌افسری، سرتیپ کاتوزیان رئیس اداره حمل و نقل ارتش صمیمانه متشکر است .

جوایز بزرك

خوانندگان عزیز اطلاع دارند که بلیط های ورودی ولاتاری گاردن‌پارتی دارای جوایز متعددی است .

بلیط های لاتاری دارای یك‌جایزه بزرك اتومبیل «دکاو» و جایزه ممتاز دیگر می‌باشد .

بلیط های لاتاری از دیروز در مراکز فروش توزیع شد و اهالی تهران می‌توانند برای آزمایش‌شانس خود از بلیط لاتاری خریداری نمایند .

بلیط های‌ورودی‌نیزدارای یك‌جایزه بلیط دوسره تهران ـپاریس‌میباشد که بوسیله شرکت‌هواپیمائی پارس در اختیار سازمان کمك کودك‌گذاشته شده است و ۹ جایزه ممتاز دیگر نیز دربردارد .

علاوه براین جوایز متعددی نیزاز طرف کارخانجات کوکاکولا،پپسی‌کولا، بانك سپه ، موسسات بازرگانی و سایر تشکیلات اداری که در داخل گاردن پارتی غرفه دارنددر نظر گرفته شده است .

ارکستر اوجینیو

ارکستر اوجینیو واروین مورد در کاباره دانسینك بزرگترین گاردن پارتی سال برنامه موزیك اجرا می‌کنند .

ارکستراوجینیوواروین‌مورد یکی‌از معروفترین ارکستر های فرنگی است که در ایران برنامه اجرا میکنند.

هنرمندان گاردن پارتی

این هنرمندان تاکنون بترتیب آمادگی‌خودرا برای شرکت در بزرگترین گاردن پارتی سال اعلام‌کرده‌اند .

۱ـ بانو مرضیه ۲ـ بانو پوران ۳ـ خانم یاسمین ٤ـ آقای بنان ٥ـ آقای گلپایگانی ٦ـ خانم الهه ۷ـ اعضای ارکستر گلها ـ ۸ـآقای علی قوام ۹ـ بانو ملوك ضرابی ۱۰ـ آقای مستقیم ۱۱ـ برادران‌تقدسی ۱۲ـ بانو ژاله ۱۳ـ آقای مهرپویا ۱٤ـ خانم ایرن ۱٥ـ خانم سیمین آرین ۱٦ـ آقای جواد لشکری ۱۷ـ آقای بنائی ۱۸ـ خانم مولود عاطفی ۱۹ـ آقای رشیدی ـ۲۰ خانم‌شهلا ـ۲۱ـ مجیدمحسنی ـ۲۲ـرافائل

«یك جوجه کباب شده فقط بامصرف نیم ریال برق»

جوجه کبابی اتوماتیك برقی

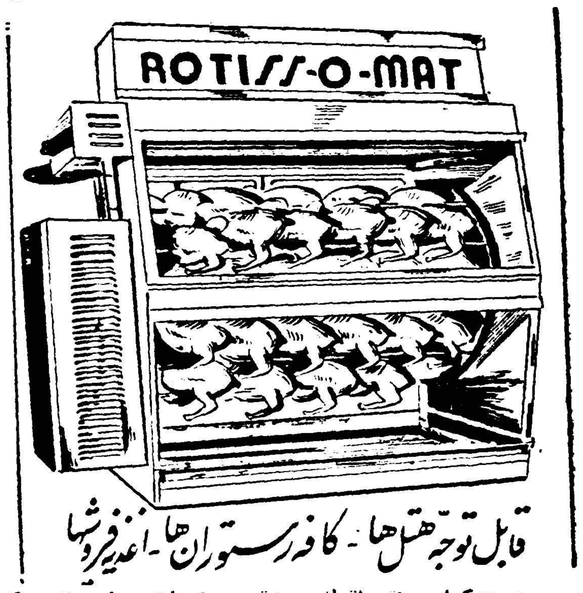

قابل توجه هتل‌ها ـ کافه‌رستوران‌ها ـ اغذیه‌فروشها

جوجه‌کبابی اتوماتیك «روتیس اومات» باربی‌کیو ـ که منتظر آن بودید واردشد ـ برای تهیه به :

نمایشگاه سونی خیابان نادری ـ مقابل سینما ایفل

تلفن ٦٤۱٤٥ مراجعه فرمائید.

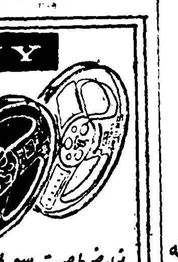

نوار ضبط صوت سونی در اندازه ای : ۲۰۰ ـ ۳۰۰۰ ـ ۶۰۰۰ ـ ۹۰۰۰ ـ ۱۲۰۰۰ ـ ۱۸۰۰۰ فرانك

سونی

نمایشگاه سونی خیابان نادری تلفن ٦٤۱٤٥

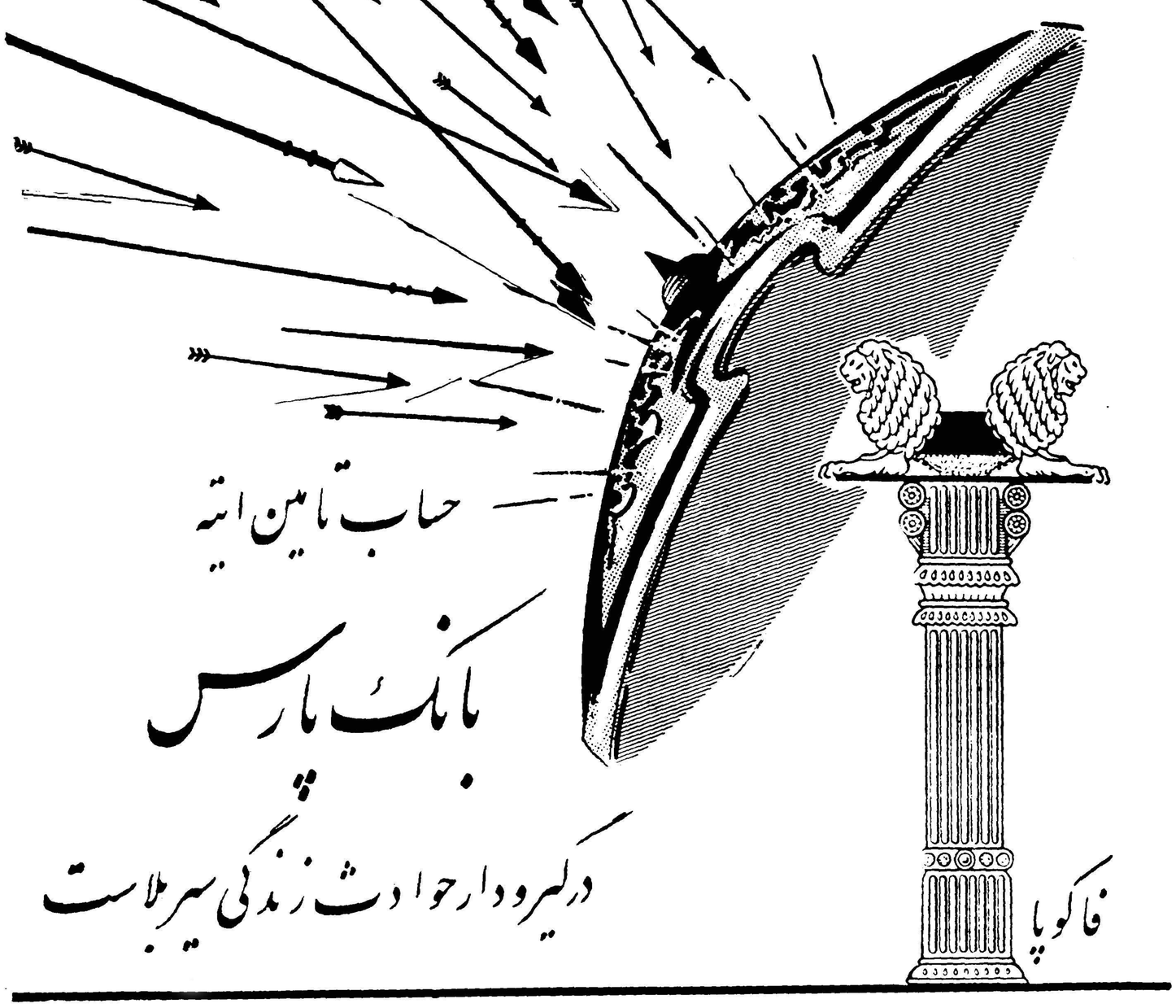

حساب تامین آتیه بانك پارس ماده حیاتی شاهرك زندگی است

حساب تامین آتیه بانك پارس آینده شمارا تضمین میکند وباتکای آن چرخهای فعاله زندگی شما پیوسته باموفقیت درگردش خواهد بود .
شما برای تامین آتیه خود و خانواده خویش میتوانید فقط باپرداخت صدریال دربانك پارس حساب تامین آتیه داشته‌باشید و هرماه مبلغ‌ناچیزی از درآمد خودرا برای روزمبادا ذخیره‌کنید .

دربانك پارس بحساب تامین آتیه شما بالاترین بهره‌ها تعلق میگیرد

واین جوائز بحکم قرعه نصیب شما میگردد :

یك جایزه ۷۷۷۷۷۷ ریالی

و ٥ جایزه ۱۱۱۱۱۱ ریالی

بانك پارس بدارندگان حساب تامین آتیه علاوه برجوائز ممتاز فوق صدها جایزه دیگرکه بعدا اعلام میگردد تقدیم خواهد داشت .
شعبه‌های بانك پارس درتهران و شهرستانها برای بازکردن حساب تامین آتیه آماده است .
تهران : شعبه مرکزی خیابان‌فردوسی ـ شعبه بازار خیابان‌بوذرجمهری نوروزخان‌ـ شعبه سعدی خیابان سعدی جنب ایرانتور‌ـ شعبه میدان غرب خیابان رباط‌کریم ـ باجه نازی‌آباد خیابان نازی‌آباد مقابل کشتارگاه ـ باجه باغ‌جنت خیابان‌باغ جنت ـ باجه هدایت خیابان هدایت چهارراه خیام باجه فروشگاه فردوسی .
درشهرستانها : شیراز ـ رشت ـ مشهد ـکرمانشاه ـ اصفهان ـ دزفول ـ اهواز ـ آبادان ـ خرمشهر ـ خمین ـ شعب بانك پارس .

اگر اتومبیل شما بالاستیك بریجستون مجهز نباشد
مسافرت در جاده های ناهموار و کوهستانی هم
برای شما لذت بخش است

فاکوپا

پوکه زغال سنك

خالص و کاملا سرند شده دانه فندقی برای کف طبقات دانه گردوئی مخصوص‌سقف ساختمانها کسب اطلاع و ملاحظه نمونه ایرانشهر شمالی ـ کاشی شماره ۱٥٥ آ ـ ۲۰۷۱۷

آگهی مناقصه

ژاندارمری کل کشور یکهزار و هشتصد و ده عدد تابلو پاسگاه مورد نیاز خود را طبق نمونه موجود و شرایط مندوجه در برك شرایط بمناقصه خریداری مینماید.

۱ـ داوطلبان شرکت در مناقصه میبایستی قبلا بشعبه تدارکات و خرید اداره‌سررشته‌داری ژاندارمری واقع در میدان ۲٤ اسفند مراجعه پس از مشاهده نمونه و مشخصات جنس مورد مناقصه برك شرایط مناقصه دریافت نمایند .

۲ـ داوطلبان شرکت در مناقصه بایستی‌مبلغ۱۸هزار ریال‌بعنوان‌سپرده نقدا بحساب شماره ۷۳۰ژاندارمری ببانك ملی مرکز تسلیم و فیش آنرا ضمیمه پیشنهاد خود در پاکت لاك ومهر شده که روی آن جمله(مناقصه فوق) قید شده باشد نموده تا آخر وقت اداری روز چها رشنبه ششم ژاندارمری تسلیم و رسید دریافت دارند

۳ـ پیشنهادات واصله در ساعت ۱۰ صبح روز ۷ر۷ر۳۹ با حضور کمیسیون باز وقرائت خواهد شد.

٤ـ به پیشنهاداتی که بعداز موعد مقرر برسد یا مشروط یا فاقدسپرده داده نخواهد شد .

٥ـ حضور پیشنهاد دهندگان در جلسه مناقصه آزاد و اداره‌سررشته داری در رد و یاقبول یك یا کلیه پیشنهادات مختار است .

٦ـ دو صورتیکه برنده مناقصه به نحوی از انحاء از انجام معامله صندوق دولت ضبط خواهد شد .

۷ـ پرداخت هر گونه مالیات‌بر درآمد و عوارض قانونی و هزینه نشر آگهی و هزینه ثبت قرار داد در دفتر خانه اسناد رسمی بعهده برنده مناقصه است .

جناب آقای مدیرکل ثبت

از موقعی که آقای مهندس رجبعلی میرفندرسکی مهندس ثبت اراك مشغول کار و انجام وظیفه می نمایند گذشته از آنکه با کمال حسن‌نیت و سرعت عمل و دقت و محیط و مطلع در کار خود می باشند وامور محوله بوجه احسن انجام می‌دهند مخصوصابا حسن اخلاق‌و رفتار نیك وپاکدامنی که واقعا موجب رضایت مراجعین محترم گردیده‌این است که از معزی الیه نهایت خشنودو تقدیر می نمائیم واز مقام معظم ثبت کل اسناد هم‌اینجانبان امضاء کنندگان زیر استدعاو تقاضا داریم که‌ایشان را مورد تشویق قرار دهند موجب سپاسگزاری است

حاجی روشن ـ حاجی شایان ـ حاجی آزاد ـ حاجی عطاءاله مخلص الانمه ـ عطاءاله ایل بگی ـ معصومی ـ اسماعیل مهاجرانی ـ زرنشت ـ باقری‌ـصدوق وکیل دادگستری ـ کزازی کار شناس دادگستری ـ حاجی باستان ـ میرزائی ـ امیرمکی‌ـوامضای عده زیادی دیگر از مالکین و معتمدین شهرستان اراك آ ـ ۲۰۸۲۹

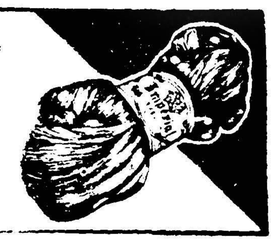

کاموای قیچی نشان امپریال هلندی

Imperial KASHMIR

صددرصد گرگ خالص . بادوام دارای رنگ ثابت و درشستشو جمع نمیشود

موقع خرید کاموا بعلامت قیچی توجه فرمائید

لـ ۲۳۲۸۸

اجتماعی

تشکیل انجمن اسلامی دانشجویان درژاپون

در روز ۲ سپتامبر کنگره دانشجویان مسلمان مقیم شهر های مختلف ژاپون با حضور نمایندگان دانشجویان مسلمان از جمله ایران که باین منظور تعیین شده بودند در شهر توکیو تشکیل گردید پس‌از ایراد خطابه‌هائی در مورد زنده بودن تعالیم اسلامی و تذکر آنکه تنها راهی که برای بشر امروز باقی مانده است توسل بتعالیم اخلاقی و پیروی از مکتب تربیتی اجتماعی و عملی دین مقدس اسلام میباشد و متاسفانه حتی خود مسلمین امروز بارزش این گنجینه های گرانبها توجه‌ندارند، توضیح داده شد که فعالیت های فرهنگی و دینی و اخلاقی نسل جوان میتواند منشاء اثر گردد . کلیه نمایندگان باتفاق آراء نظر دادند که ایجاد انجمنی از دانشجویان مسلمان مرکب از کشور های مختلف‌جهان ضروری است و باین منظور از دانشجویان هر یك از کشورهای‌مسلمان یکنفر برای شرکت در کمیته مامور تنظیم اساسنامه انتخاب گردید نکته قابل توجه دراین کنگره شور و هیجان دانشجویان ژاپونی مسلمان بود که با عشق وافری بدین مقدس اسلام گرویده‌اند ، آنهابیش از همه در اینمورد حرارت نشان داده و از برادران‌مسلمان خود یاری‌می‌طلبیدند.

در انجمن های محلی شهر

شورای وحیدیه گزارش میدهد

برحسب اقدام شورای نهرسازی اسفالت آغاز وآب و دبستان برای محل پیش بینی شده است

جلسه شورای محلی پلاك ۶۹۷۴ کوی وحیدیه در منزل آقای هدایتی با شرکت آقایان مهندس طاهرزاده - حاج سادات - دکتر سهراب - مهندس هدایتی - حقیقی - کلانتری - نیك‌خواه - شیرزادی- قدیان‌پور - کاویانی -اسلامی - خسرونژاد - جعفری - خسروی - عادلی -دوزبه - بهرامی -عزیزی -یادگاری -واقناك- وارطان - صادق کشیشان بریاست آقای رضا هدایتی تشکیل شد. آقای هدایتی شروع بسخن نموده وگفت شورای محلی بالاخره پس‌از مدتها کوشش وجدیت توانست که مقداری از خواسته های ضروری اهالی را بشرح زیرتوسط دوائر مربوطه دولتی برطرف سازد.

۱- جدول سازی خیابان وحیدیه تمام شده و جدول سازی خیابان ارباب مهدی وزرکش نیزاز دیروز شروع شده و جدول سازی خیابان ده‌متری بانك بازرگانی نیزتا چند روزدیگر شروع خواهد شد.

۲- حفرچاه عمیق تمام شدمو لوله‌گزاری آن‌نیز باتمام رسیده وبا مذاکراتی که‌با بانك ساختمانی شده کار کابل‌کشی و نصب فشار قوی آن‌تا اواخر شهریور خاتمه‌یافته واز اول مهر ماه رسما ازآب چاه‌مزبور بهره‌برداری خواهد شد.

۳- دستور اسفالت خیابان وحیدیه صادر واز روز ۲۵ شهریور مقاطعه‌کار آن شروع بعملیات زیرسازی نموده وتا اواخر مهرماه کار اسفالت خیابان وحیدیه تمام‌خواهد شد ضمنا اسفالت خیابان ارباب مهدی نیز چنانچه قبلا باطلاع آقایان رسانده‌ام جزعبرنامه بوده وبا مذاکراتی که‌باداره‌کل فنی شهرداری شده امید است که‌در سال جاری اسفالت آن شروع شود.

۴- برای آسایش نوآموزان دبستانی و دبیرستانی اقدام باجاره دو باب منزل‌شده ودوباب دیگرنیز اجاره خواهد شد.

۵-چون اکثر مالکین ازشورای محلی کتبا تقاضا نموده بودند که نسبت بماسفالت پیادەروهای خیابانها و جدول بندی و اسفالت کوچه ها اقدام‌نماید لذا شورای محلی بانظر شهرداری با مقاطعه کار قراردادی منعقد کردکه چندی‌است مقاطعه‌کار مزبور طبق دستور شهرداری شروع باسفالت پیادەروهای خیابان‌وحیدیه شروع‌نموده وپس‌ازخاتمه‌خیابان‌مزبور کوچه های اطراف خیابان را شروع خواهد نمود.

در این جلسه طبق تقاضای آقای هدایتی رئیس شورا نسبت بانتخاب اعضاء کمیسیون های -بازرسی -فرهنك - شهرداری - وسائط نقلیه - پست‌و تلگراف تلفن و برق اقدام‌شد و آقایان مهندس طاهرزاده -جعفری- مهندس هدایتی بسمت اعضاء کمیسیون پست و تلگراف و تلفن و برق و آقایان روزبه -نیك‌خواه - عادلی و بهرامی بسمت اعضاء کمیسیون فرهنك -وآقایان خسروی -کاویانی - دکتر سهراب بسمت کمیسیون بازرسی - وآقایان حقیقی -واقناك -کلانتری - شیرزادی - بسمت کمیسیون شهرداری و وسائط نقلیه انتخاب گردیدند وبناشد که وظائف محوله‌از طرف شورا رامرتبا انجام و نتیجه اقدامات خودرا بشورا گزارش دهند ضمنا بناشد که آقای هدایتی در مواقع لازم و ضروری شخصا بهر یك از کمیسیون ها کمك‌های لازمرا بنماید.

پمپ شناور یکفاز اطریشی
ساخت فوگل بزرگترین کارخانه اطریش
۴۵ متری ۲۳۷۰۰
۶۵ متری ۲۹۵۵۰
باکابل وکلید و کلیه لوازم دیگر
شرکت سهامی تهروپ - میدان فردوسی
تلفن ۴۲۲۸۳

بتونیر میلارز
(قابل اطمینان - باسابقه بیست ساله درایران)
از ۱۰۰ تا ۸۰۰ لیتر
موجود تهران
شرکت سهامی تهروپ - میدان فردوسی
تلفن ۴۲۲۸۳
۱-۱۰ آ-۲۱۰۳۴

هنرستان موسیقی ملی

وابسته به‌اداره‌کل هنرهای زیبای‌کشور

برای کلاس اول متوسطه داوطلب پسر ودختر می پذیرد .

داوطلبان باید دارای گواهینامه شش ساله ابتدائی بوده واستعداد موسیقی داشته باشند . دوره هنرستان جمعا شش سال است . برنامه سه سال اول متوسطه از لحاظ دروس عمومی مانند سایر دبیرستان ها است . بعلاوه دروس علمی و عملی موسیقی نیز تدریس میشود دوره دوم متوسطه هنرستان دارای برنامه اختصاصی می باشد .

ارزش گواهی نامه متوسطه کل هنرستان از لحاظ استخدامی ونظام وظیفه مانند گواهینامه کل سایر دبیرستان ها است فارغ التحصیل های هنرستان می توانند باپایه یك آموزگاری بمسمت هنر آموز سرود موسیقی استخدام شده و تا پایه ۱۰ آموزگاری ارتقاء یابند .

دفتر هنرستان تا ۱۹ شهریور ماه روز های دوشنبه صبح و از پانزدهم شهریور به بعد همه روزه صبحا برای ثبت نام باز است .

نشانی : خیابان شاه - بیست متری دوم - چهار راه سبزوار - هنرستان موسیقی ملی ۱-۸ آ-۲۲۸۳۰

نقائص قانون انتخابات و راه اصلاح آن

هرعلاقمند و صاحبنظر مسائل اجتماعی وحقوقی میتواند جواب بدهد

کاظم شریفی - فرماندار ومجری سابق انتخابات :

فرمانداران خوب

میتوانند انتخابات خوب انجام دهند

گرچه قانون انتخابات باید عوض شود ولی عیب‌اصلی آن دراجرای آنست ....

آقای کاظم شریفی که چند سال فرماندار شهرستان های مختلف کشور بوده و انتخابات چند دوره مجلسین در چند شهرستان زیر نظر وی انجام گرفته و باین‌مناسبت دارای تجربه و مشاهده و مطالعهٔ شخصی است عقیده دارد که‌گرچه تجدید نظر در قانون فعلی‌انتخابات لازم است ولی اگر انتخابات‌باهمین قانون ولی با یك « نظارت دقیق و تنظیم آئین نامه جامع و بدست مامورین صالح »انجام گیرد ،شاکی و ناراضی از آن وجود نخواهد داشت :

قانون انتخابات فعلی چون کهنه شده با زمان وفق نمیدهد اصولا باید با مطالعات کامل و نظر حقوقدانان و مطلعین در موقعش تجدید نظر شود . اما نقص عمده قانون فعلی را باید در مواد ۱۴ و ۱۷ که‌اساس و پایه انتخابات بر آن استوار می گردد جستجوکرد . زیرابااختیارات وسیعی که به فرمانداران و اعضای انجمن نظارت داده‌شده است ممکن است‌بدست مامورین‌و اعضای‌انجمنی قرار گیرد که احتمالا صالح نبوده و حسن شهرت نداشته باشند ولی در عین حال به تجربه دانسته شده که اگرمامورین‌شایسته‌ای گمارده شوند حق مردم محفوظ و انتخابات بدون نقص انجام میگیرد چنانچه درعمل بسیاری از فرمانداران صالح دچار توقعات وتحمیلاتی شده‌اند که‌چون شخصا پاکی نظر خاص نداشته‌اند تحت نفوذ اشخاص و مقامات قرار نگرفته قانون را اجرا کرده‌اند و نگذاشته‌اند حق کسی از بین‌برود.

بنا بر این اگر ماموران بجادر موقع انتخابات سر کار باشند و خلاصه آنکه مجریان با تقوی و درستکار مصدر امور گردند‌مسلما قانون بنحو احسن اجرا و رای - دهندگان و نامزدان انتخابات نیز راضی خواهند بود.

البته آئین نامه جامع انتخابات که تنظیم‌آن از وظایف وزارت‌کشور و هیئت دولت است مخصوصا با اصلاح مواد ۲۳ و ۲۹ آئین نامه که در موقعش مورد بحث قرار می گیرد نقص عمده انتخابات را مرتفع میسازد.

منظور از قانون و آئین نامه انتخابات خوب این‌است که هرکس بتواند به شخص یا اشخاصی که برای‌نمایندگی حوزه‌اش عقیده دارد آزادانه رای بدهد این عمل بنظرمن فقط با مجریان خوب میسر میگردد. و هدف هم این است که اجرای قانون انتخابات مطابق نیت و قصد قانونگزار باشد چنانچه بیشتر شکایاتی که پیش آمده است از نحوه اجرای قانون انتخابات است نه خود قانون .

با مراتبی که فوقا بیان کردیم اگر دخالتی در جریان انتخابات واقع نشود بیشتر نارضایتی ها و شکایتها طبعا منتفی میگردد .

البته بطوریکه متذکر گردید اجرای این قانون یك آئین نامه کامل و جامعی میخواهد و شایسته است با مشورت و مطالعه لازم هر چه زودتر تنظیم شود مخصوصا مواد ۲۳ و ۲۹ آئین نامه فعلی که اولی مربوط به طرز رسیدگی بازرسان و نمایندگان فرمانداری و دیگری راجع به وضع رسیدگی به شکایات است ضرورت دارد که اصلاح‌شود زیرا اگر فرضا بازرس ها و نمایندگان فرمانداری نکات لازمی و اصلاحاتی را به انجمن پیشنهاد و تذکر دادند و انجمن ترتیب اثر نداد قانون ضمانت اجرائی را پیش بینی نکرده است و همچنین اگر انجمنی در هفته بشکایات واصله رسیدگی نکرد و از جاده بیطرفی منحرف شد مرجع شکایتی پیش- بینی نشده است بهمین جهت مواد مربوط به اعزام بازرس انتخاباتی و هفته شکایات با وضع فعلی بلااثر و بی فایده است.

در مورد رای دهندگان که بی سواد و یا باسواد باشند بایدمتذکر شود که فوایدی که انحصار دادن رای به باسوادان دارد بنده عقیده ندارم که این موضوع اجتماعی منحصر به طبقه معینی شود زیرا گذشته از اینکه عده کثیری از حق رای و انتخاب نماینده محروم می‌مانند خیلی از بی سواد ها ممکن است صاحب نظر و قوه تشخیصی باشند که هیچ منطقی اجازه نمیدهد چنین محرومیتی در این‌امر اجتماعی قائل شد.

دکتر متین :

دادگستری باید انتخابات را کنترل کند

مدت اخذ آراء نباید بیش از یکروز باشد

آقای دکتر حسن متین وکیل - دادگستری مینویسد :

۱- بعقیده اینجانب قانون‌انتخابات با توجه به بیسوادی ۹۵ در صدمردم و عدم تمایل و رغبت بمدینه فاضله و با سواد های شهری به دادن رای و شرکت در انتخابات قانون بسیار ظالمانه ایست که باید دراولین‌فرصت بوجه احسن اصلاح و تغییر پیداکرده قانونی که‌بااوضاع‌واحوال‌زمان‌وطرزفکر مردم تطبیق نماید تصویب و اجرا گردد تا بتوان در سایه اجرای‌قانون جدید آزادی انتخابات را آنهم به صورت نسبی تامین و مردم با سواد رانشویق و ترغیب‌به شرکت در امر انتخابات نمود .

۲- اساسا در ممالك مترقی جهان قوانین مدنی و جزائی در هر چندسال یك مرتبه مورد تجدید نظر و تغییر قرار میگیرد تا قانون جدید بتواند با احتیاج مردم و زمان منطبق شود . بنا براین چگونه میتوان با ترقیات عظیم تمدن بشر امروزی قانونی که در۵۰سال قبل معجلا و بدون مطالعه وآنهم برای اینکه دولت‌بتواند وکلای مجلس را بنا بمیل خود انتخاب کند در این دوره اجرا گردد و در نتیجه آن بتوان وکلای صالح و صد در صد ملی بمجلس شورایملی گسیل داشت

۳- در زمانی که برای انتخاب رئیس جمهور ممالك متحد امریکای شمالی در یك روز بیش از ۵۰ میلیون نفر رای میدهند وعصر همانروز نتیجه انتخابات بدون هیچگونه تقلب تعیین میشود و یا انتخابات مجلس فرانسه در یکروز شروع و خاتمه پیدا میکند چگونه میتوان با قانون فعلی دراسرع اوقات انتخابات را انجام داد و می دانیم که یکی از نقائص قانون‌طولانی بودن مدت انجام آنست .

۴- در همین انتخابات باطل شده از ابتدای صدور فرمان تا انتخاب ۱۵۴ وکیل بیش از چهار ماه فرصت وجود دارد که این خود بهترین‌دلیل نا رسا بودن قانون فعلی انتخابات است .

طرق اصلاح قانون انتخابات ایران موارد و ضعف قانون‌مزبوربسیارفراوان است و مستلزم بر رسی دقیق میباشد بنظر میرسد اگر هیئتی مرکب از رئیس دادگستری و دادستان -رئیس اداره آمار و دو نفر معتمد در هر محل تشکیل شود و در دعوت ۳۶ نفر از طبقات شش گانه نظارت وکنترل کنند مفید خواهد بود تا در صورت تخلف فرماندار یا بخشدار انتخابات را متوقف کند .

دیگر آنکه مدت اخذ آراء که حتما در قانون آینده یکروز و آنهم روز تعطیل خواهد بود تعیین شود ، ولی مطلب مهمتر این است که دولت بخواهد واقعا و حقیقتا برای اولین‌بار از دخالت در امر انتخابات خود داری کند تا روزنه امیدی برای مردم ایران پیدا شود و در انتخابات مجلس شورایملی که کعبه آمال‌عموم است شرکت نمایند .

در محافل ومجالس

درانجمن ایران وآمریکا
از ساعت ۶ بعد از ظهر
بازی بینگو
از ساعت ۷٫۳۰ بعد از ظهر
در انجمن ایران و پاکستان
کلاس درس انگلیسی
از ساعت ۵ بعد از ظهر

فردا شب

در انجمن ایران و امریکا
کلوب بریج و شطرنج
از ساعت ۶ بعد از ظهر
در باشگاه نفت
لوتو
از ساعت ۶ بعد از ظهر

لطفا یادداشت فرمائید

امشب

برنامه تلویزیون ایران
ساعت۶٫۰۰ آغاز برنامه
ساعت۶٫۰۳ -برنامه خردسالان
برنامه هنرمندان سازمان هنری اطلاعات کودکان
ساعت۶٫۳۰ - فیلم پرنده‌آهنین
ساعت۷٫۰۰- برنامه دختران
ساعت۷٫۳۰- برنامه بانوان
ساعت۸٫۰۰- هنر های زیبا
ساعت۸٫۳۰- اخبار
ساعت۸٫۴۵- هنر و صنعت
ساعت۹٫۰۰ - بزم سخن
ساعت۹٫۳۰- فیلم سینمائی
ساعت ۱۱- پایان برنامه

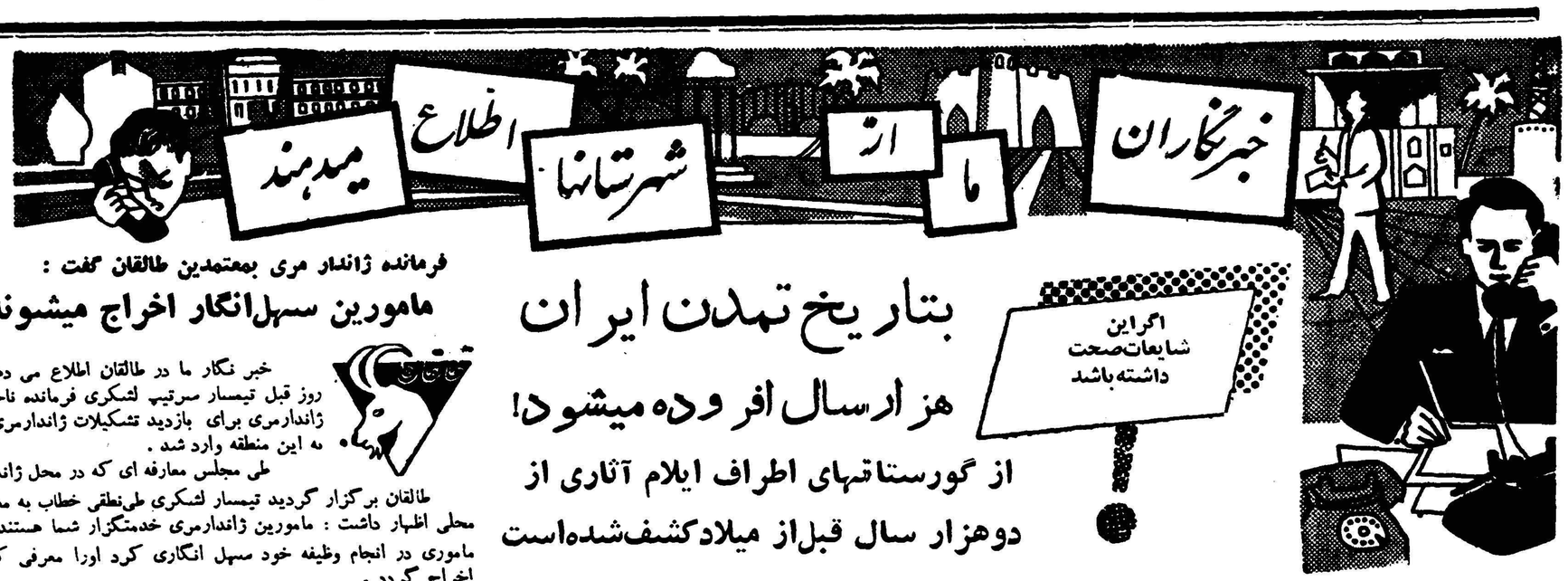

بتاریخ تمدن ایران هزار سال افزوده میشود!

از گورستانهای اطراف ایلام آثاری از دوهزار سال قبل‌از میلاد کشف‌شده‌است

اگر این شایعات صحت داشته باشد

خبرنگار ما در ایلام طی گزارشی اطلاع میدهد اخیرا در بین اهالی ایلام شایع شده‌است که در کوهها و بیابانهای اطراف این شهرستان قبوری موجود است که بعضی از آنها متعلق بدوره قبل از اسلام میباشدو گفته میشود که عده‌ای از کوه نشینان این منطقه ضمن حفاری این قبور اشیاءعتیقه‌و حتی گنجینه کشف کرده‌اند جمعی نیز پای خود را از این حد فراتر مینهند و میگویند در بعضی از قبور کوههای اطراف ایلام مجسمه و کوزه هائی کشف شده است که اغلب آنها تاریخ چهار هزارساله دارند خبرنگار ما در گزارش خود اضافه میکند با توجه به قدمت تاریخی منطقه ایلام میتوان امیدوار شد، که ممکن است این شایعات تااندازه‌ای صحت داشته باشد و بهمین جهت اهالی ایلام از مسئولین امورتقاضا دارند که هیئتی برای باز دید این منطقه فرستاده‌شود تا شاید ضمن حفاریهای آینده شهر چهار هزار ساله‌ای از خاك سر بدر آورد .

چند خبر کوتاه

شیراز ـ پریروز آقای «ویلیام میلر» کنسول امریکا در اصفهان به‌شیراز وارد شد و در باره مسافرت هیئت بازرگانی امریکا بشیراز با اعضای اطاق بازرگانی این شهرستان مذاکره کرد . بقرار اطلاع هیئت بازرگانی امریکا روز ششم مهر ماه بشیراز مسافرت میکند .

● **نوشهر** ـ کار اسفالت جاده ۸ کیلو متری بین چالوس و نوشهر خاتمه یافت و اینك جاده مزبور به‌وضع آبرومندانه‌ای در آمده است .

● **مشهد** ـ هیئت مدیره شرکت برق مشهد تصویب کرد که برای تامین روشنائی کامل این شهرستان دو دستگاه موتور برق ۷۵۰ کیلو واتی خریداری شود .

● **سیر جان** ـ ساختمان عمارات جدید اداره راه وپست و تلگراف شهرستان سیرجان طی مراسمی شروع شد و آقای نامور فرماندار اولین کلنك هر دو ساختمان را بر زمین زد .

● **رضوانه** پریروز دو اکیپ بهداشتی مبارزه با سل بسر پرستی آقای علی تسلط برضوانه وارد شدند واعضای این دو اکیپ مشغول مایه کوبی اهالی این منطقه بر ضد بیماری سل گردیدند

چندنفر بیك نفر !

خبرنگار ما در طالقان می نویسد چند روز قبل عده ای از اهالی قریه مهران طالقان طی اختلافاتی بیکی از دامداران این منطقه بنام اکرم بوذری حمله کردند و اورا زیر ضربات چوب و چماق بسختی مجروح نمودندجریان باطلاع مامورین ژاندارمری رسید و با دستگیری مسببین این واقعه برای معالجه مجروح اقدام شد .

بازدید ژاندارمری

خبرنگار ما در نوشهر اطلاع میدهد دو روز قبل آقایان سرهنك سامی فرمانده جدید تاحیه ژاندارمری و سرهنك‌رادفرفرمانده‌هنك ژاندارمری مازندران برای بازدید تشکیلات ژاندارمری نوشهر باین شهر وارد شدند و پس‌ازبازدید مراجعت‌نمودند

افتتاح‌فروشگاه سازمان مستقل‌تدارکات

خبر نگار ما در نوشهر اطلاع میدهد چند روز قبل فروشگاه سازمان مستقل تدارکات کشوری مخصوص کارمندان دوائر دولتی نوشهر طی مراسمی با حضور روسای ادارات و جمعی از محترمین و معاریف این شهرستان بوسیله آقای عاملی پیشکار دارائی مازندران افتتاح شد در عکس بالا آقای عاملی با قطع نوار سه رنك فروشگاه را افتتاح می کند .

کنفرانس مدیران آموزشگاههای گنبدکاوس

خبرنگار ما در گنبد کاوس مینویسد چند روزقبل کنفرانس فرهنگی مدیران آموزشگاههای حوزه فرهنگی گنبد کاوس در سالن بزرك تربیت بدنی این شهرستان بوسیله آقای فرماندار افتتاح شد در این کنفرانس آقای تلارمی رئیس فرهنگ طی سخنرانی مشروحی هدف‌تشکیل کنفرانس را تشریح کرد و از مدیران‌آموزشگاه‌ها تقاضا نمود که همگی در سال تحصیلی جدید برای پیشرفت برنامه های فرهنگی بکوشند و سپس در باره مسائل مالی و تربیتی آموزشگاهها تصمیماتی گرفته‌شد عکس بالا صحنه‌ای از این کنفرانس را نشان میدهد .

از جهان آراء — خبرنگار شاهی

عروس مازندران ...!؟

شهر شاهی را می توان عروس شهر های مازندرانش گفت . البته اگر بوضع این شهر سرو صورتی داده شود و باصطلاح دستی بصورت این عروس کشیده شود .

مدتی است موضوع لوله کشی آب آشامیدنی شهرستان شاهی مورد بحث و گفتگو است ولی از این بحث و مذاکرات تاکنون نتیجه‌ای عاید نشده‌بود واین موضوع ازمرحله گفتگو تجاوز نکرده‌است شهرداری شاهی مدعی است که ماهیانه مبلغی به عنوان اقساط تعهدی خود جهت لوله کشی آب شهر به سازمان برنامه پرداخت می کند ما هم این موضوع را قبول داریم ولی می خواهیم به بینیم پرداخت این اقساط‌تعهدی چه وقت پایان می یابد و بعد از آن چه مدت می گذرد تا لوله کشی آب این شهرستان شروع شود . تا حالا بانتظار شروع لوله کشی نشسته ایم واز این انتظار نتیجه ای نبرده‌ایم از آن می ترسیم که این انتظار ، همیشگی باشد و آرزوی لوله کشی آب این شهرستان بدل نسل فعلی اهالی شاهی بماند ! . برق شهر هم عدمش به ز وجود است زیرا اغلب اوقات خاموش است وبرای رفع این خاموشی های پی در پی هم تاکنون اقدامی نشده است .

شهر شاهی با داشتن چندین کارخانه و دستگاه های تولیدی و زیبائی های طبیعی عروس شهر های مازندران است ولی اگر به وضع این شهر سرو صورتی داده شود و باصطلاح دستی به صورت این عروس کشیده شود .

فرمانده ژاندار مری بمعتمدین طالقان گفت :

مامورین سهل‌انگار اخراج میشوند

خبر نگار ما در طالقان اطلاع می دهد چند روز قبل تیمسار سرتیپ لشکری فرمانده ناحیه یك ژاندارمری برای بازدید تشکیلات ژاندارمری‌طالقان به این منطقه وارد شد .

طی مجلس معارفه ای که در محل ژاندارمری طالقان برگزار گردید تیمسار لشکری طی‌نطقی خطاب به معتمدین محلی اظهار داشت : مامورین ژاندارمری خدمتگزار شما هستند واگر ماموری در انجام وظیفه خود سهل انگاری کرد اورا معرفی کنید تا اخراج گردد .

نه پزشك ونه دارو

بهداری آموزشگاه های جهرم‌علاوه بر اینکه پزشك ندارد متاسفانه از داشتن داروی موردنیاز محروم‌است اهالی از مسئولین امور تقاضا دارند در سال تحصیلی جدید احتیاجات بهداری آموزشگاه‌های این‌شهرستان تامین گردد

برای تامین نان‌مردم فارس

۱۰ هزارتن گندم

۶هزارتن از این‌گندم تخلیه بشیراز اختصاص خواهد یافت میشود

خبرنگار ما در بنادر جنوب‌می‌نویسد چند روز قبل طی ملاقاتی که با آقای خواجه پور رئیس اداره غله و نان بندربوشهر و بنادر جنوب بعمل آمد آقای خواجه پور ضمن گفتگو درباره‌وضع غله‌بنادرجنوب اظهارداشت:

بزودی یك فروندکشتی امریکائی‌حامل ده هزار تن‌گندم وارد بندر بوشهر خواهد شد این مقدار گندم برای تامین نان‌مصرفی ساکنین استان فارس در نظر گرفته شده است وازاین‌مقدار در حدود ۶هزار تن بشیراز حمل میگردد و بقیه نیز در بندر بوشهر و بنادر جنوب بمصرف می رسد آقای خواجه پور افزود از هم اکنون صاحبان‌موتور لنجها و عده‌ای از اهالی بندر بوشهر منتظر ورود کشتی حامل گندم میباشند تا در تخلیه و حمل آن با مامورین اداره غله و نان صمیمانه همکاری کنند ضمنا اداره غله و نان بطور همیشگی گندم مورد نیاز ساکنین‌استان فارس را تامین خواهد کرد .

رئیس حسابداری و یکی‌از مامورین وصول‌عوارض‌شهرداری برکنارشدند

تصفیه در شهرداری‌ساوه

گفته میشود این دو نفر مرتکب سوء استفاده هائی در شهرداری گردیده‌اند

خبرنگار ما در ساوه، طی گزارشی اطلاع میدهد از چندی پیش عده‌ای‌از اهالی ساوه علیه سوء استفاده‌های رئیس حسابداری شهرداری این شهرستان بمقامات مرکزی و همچنین داد سرای ساوه شکایت می کردند و رفتگران شهرداری نیز مدعی بودند که رئیس حسابداری‌در ازای پرداخت دستمزد و اضافه حقوق آنان مبلغی بعنوان رشوه کسر کرده است ضمنا در این باره گزارشهائی نیز از طرف فرمانداری ساوه باستانداری تهران و وزارت کشور فرستاده شدو در نتیجه همین گزارشات اخیرا بازرسان‌وزارت کشور و اداره کل امور شهرداریها رئیس‌حسابداری شهرداری پرونده‌ای برای انجام تحقیقاتی بساوه آمدند و پس از تحقیق و باز رسی کامل گزارشات فرمانداری را تائید‌نمودند بهمین جهت چند روز قبل آقای عالیخانی شهر دار جدید ساوه دست به یك تصفیه اداری زد وابتدا رئیس حسابداری شهرداری رابعلت‌مقتضیات اداری در اختیار کار گزینی‌اداره کل امور شهرداریها‌گذاشت وسپس یکی‌از مامورین وصول عوارض شهرداری‌را بجرم حیف و میل کردن در آمد شهرداری از کار بر کنارنمود خبرنگار ما در گزارش خود اضافه میکند فعلا برای سوء استفاده های رئیس‌حسابداری شهرداری پرونده‌ای در شعبه دوم داد سرای ساوه تشکیل گردید و این پرونده برای تعیین تکلیف بدیوان کیفر احاله شده است

وضوخانهٔ‌جدیدمسجدگوهرشادافتتاح‌شد

طبق گزارش خبرنگار ما در مشهد چند روز قبل ساختمان جدید وضوخانه مسجد گوهرشاد مشهد طی مراسمی بوسیله آقای دادور استاندار خراسان افتتاح شد .

دراین مراسم رؤسای دوائر دولتی و جمعی از محترمین و معاریف مشهد حضور داشتند و آقای طاهری تولیت مسجد گزارش امور ساختمان جدید وضوخانه را باطلاع حضار رسانید .

درنتیجه‌تصادف کامیون‌ودوچرخه

جوانی مرد وبرادرش مجروح‌شد

طبق گزارش خبر نگار ما در کرج چند روز قبل کامیون شماره ۱۴۳۴۳ به رانندگی نقی‌بنازاده که‌از کرج عازم تهران بود در نزدیکی قریه «کلاك» بادوچرخه سواری بنام کاوس خدابخشی که برادرش جمشید را نیز به پشت دوچرخه سوار کرده بود تصادف کرد .

دراین واقعه کاوس براثر شدت جراحات وارده آنا فوت نمودو جمشید به سختی مجروح شد راننده کامیون باز داشت گردید وبرای دفن جنازه مقتول و معالجه مجروح اقدامات لازم بعمل آمد .

صحنه‌ای از مسابقه بکس تهران‌وتبریز

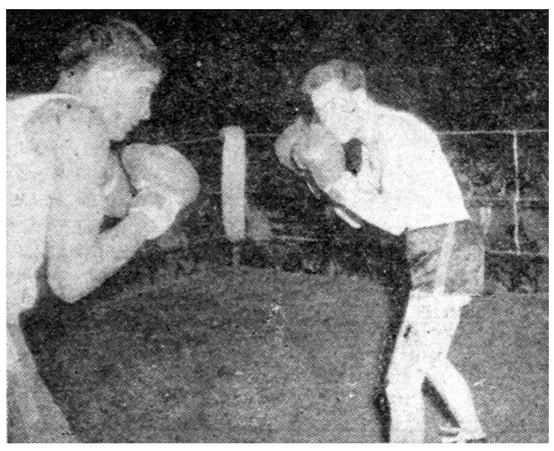

قبلا اطلاع‌داده شد که بین تیمهای بکس تهران و باشگاه آرآوات تبریز مسابقه بکس جالبی در شش وزن انجام گردید که دونفر از قهرمانان بکس تهران ناك‌اوت شد و نتیجه مسابقه مساوی اعلام گردید .

عکس بالا صحنه‌ای از این مسابقه جالب و مهیج را نشان میدهد

مرك راننده

طبق گزارش‌خبرنگارما درفریدون‌کنار چند روز قبل تراکتوری به رانندگی سید موسی موسوی در مقابل بهداری‌فریدون کنار واژگون شد و در این واقعه راننده تراکتور بر اثر شدت جراحات وارده جان سپرد .

جریان بمقامات قانونی بابل اطلاع داده شد تا برای دفن جنازه موسوی اقدام گردد .

نظام الدین سینائی بسختی مجروح گردید که فعلادر بیمارستان‌بستری است .

دارو ارسال شد

اداره روابط اجتماعی وزارت بهداری درباره خبر (داروی بهداری علمده) توضیح میدهد : چند روز قبل تعداد چهار صندوق دارو بابت سهمیه ششماهه اول سال‌جاری برای‌بهداری علمده از طرف بنگاه کل داروئی ایران ارسال شد

منتظر افتتاح

چند روز قبل اداره پست و تلگراف ملایر به محل جدید خود که ساختمان نوسازی است منتقل شد و اینك کارمندان این اداره منتظر ورود آقای وزیر پست و تلگراف و افتتاح رسمی این‌ساختمان می‌باشند در سالن بزرك این ساختمان‌مجسمه شاهنشاه نصب شده است .

یکی مردو یکی مجروح‌شد

پریروزاتومبیل جیپی‌رانندگی حاج رضا صادقی که از سیرجان عازم کرمان بود در بین راه بـا کامیونی تصادف کرد در این واقعه راننده جیپ بسختی مجروح شد و پس‌از انتقال به بیمارستان جانسپرد ضمنا یکی از سر نشینان کامیون نیز بنام نظام الدین سینائی بسختی مجروح گردید که‌فعلادر بیمارستان بستری است .

راهنمائی چایکاران لاهیجان

خبر نگار ما در لاهیجان می نویسد آقای حسین جهانگیری کارشناس چای لاهیجان همه روزه از باغات چای این شهرستان بازدید می کند و چایکاران را راهنمائی می نماید در عکس بالا آقای جهانگیری هنگام بازدید یکی از باغات چای‌لاهیجان دیده می شود .

شیوع سیاه‌سرفه

طبق گزارش خبرنگار ما در بنادر جنوب اخیرا بین کودکان قریه «گاو بندی» از توابع بندر بوشهر بیماری سیاه سرفه شیوع یافتـه و عده ای از کودکان قریه مزبور باین بیماری مبتلا شده‌اند اهالی از مسئولین بهداری بندر بوشهر تقاضا دارند برای مبارزه با بیماری سیاه سرفه یك اکیپ مجهز بهداشتی باین قریه اعزام گردد .

قاتل ساده لوح !؟

به باز پرس گفت:

قتل‌این‌زن بدست من ولی‌خواست‌خدابود!

معذرت میخواهم ، ولم‌کنید ، دیگر از اینکارها نمیکنم ؟!

خبرنگار ما در مهاباد طی‌گزارشی‌مینویسد چند روز قبل شخصی بنام رجب یکی ازاهالی آذربایجان که در قریه‌ای واقع‌در نزدیکی مهاباد کار میکرد زنی بنام فاطمه را هنگامیکه از چشمه آب بر میداشت باضربه‌سنك بقتل رسانید عده‌ای از اهالی قریه با اطلاع‌براین جریان بلافاصله قاتل را دستگیر کردند و تحویل مامورین ژاندار مری دادند و مامورین ژاندار مری نیز برای تحقیق وباز پرسی از مهاباد تقاضای اعزام باز پرس و پزشك‌قانونی نمودند . پس از عزیمت باز پرس و پزشك قانونی‌جنازه مقتوله مدفون گردید قاتل که جز لهجه ترکی زبان دیگری نمیدانست در باز جوئی با همان لهجه‌ترکی در جواب سئوالات باز پرس گفت : اولا کشته شدن‌این زن کارخدا بود و من هیچ‌تقصیری ندارم ثانیا اگر شما میگوئید من او را کشته‌ام پس ببخشید معذرت می خواهم قول میدهم‌که دیگر از این کار ها نکنم شما رابخدا ولم کنید بروم چون زیاد وقت ندارم !؟ ولی‌رجب بجرم قتل فاطمه زندانی شد ودر حال حاضر برای این‌جریان پرونده‌ای در دادسرا تشکیل گردیده است گفته میشود علت قتل فاطمه این بوده است که بر سر آب‌برداشتن از چشمه بین فاطمه و رجب منازعه‌ای رخ‌داده و ابتدا فاطمه سیلی محکمی بگوش رجب نواخته است‌رجب نیز این سیلی محکم را میخواسته با یکضربت سنك تلافی کند . ولی با همان ضربه سنك فاطمه‌جانسپرده است .

سرمایه‌اش‌راازبانك‌گرفت‌بسارقین‌داد!؟

سارقین معادل ۲۲۰ هزار ریال هم جواهرات بردند

چند روز پیش آقای محمد تقی ربیعی کارمنداداره املاك شهسوار ببانك ملی این شهرستان مراجعه کرد و مبلغ یکصد و هفتاد هزار ریال از حساب‌شخصی خود جهت انجام کارهای ضروری طی چکی دریافت داشت. آقای ربیعی این مبلغ راداخل کیف دستی گذاشت و بمنزل رفت ولی چون فردای آنروز باین پولها احتیاج داشت جای مطمئنی برای نگاهداری آنها نیافت و ناچار این مبلغ را در زیر منبع نفت یخچال نفتی منزل پنهان نمود و شب هم پس‌از آنکه از وجود پولها در محل خود اطمینان یافت بخواب رفت و لی صبح که بسراغ پولها رفت مشاهده کرد که نه تنها از این مبلغ خبری نیست بلکه سارق یا سارقین علاوه برمبلغ یکصد و هفتاد هزار ریال وجه نقد . معادل دویست و بیست هزار ریال جواهرات بسرقت برده‌اند تاکنون تلاش مامورین برای دستگیری سارقین بنتیجه نرسیده است .

ماهی‌شور گران است

خبرنگار ما دربندرپهلوی می‌نویسد چون سال گذشته وضع صید ماهی سفید در دریای بندر پهلوی چندان رضایت بخش نبودباین‌جهت امسال نرخ ماهی شور در این شهرستان فوق العاده گران است و طبقات کم بضاعت قادر بخرید آن نمی‌باشند خوب است مسئولین شیلات ترتیبی بدهند که ماهی شور با نرخ‌ارزان‌تری فروخته شود .

ضیافت بافتخار کوهنوردان دانشکده افسری

خبرنگار ما در لاهیجان می نویسد چند روز قبل‌هیئتی‌از کوهنوردان دانشکده افسری بسرپرستی آقای ستوان یکم سلطانی بقله دماوند صعودکردند وبغار معروف «رسك» که در منطقه صعب‌العبوری واقع شده است دست یافتند .

بهمین جهت از طرف آقای تقوی استاد دانشکده افسری و مدیر روزنامه هراز ضیافتی به افتخار کوهنوردان دانشکده درباغ «امیر آباد» آبکرم لاریجان بر پا شد واز کوهنوردان پذیرائی به عمل آمد دراین کوه پیمائی فرزندان خرد سال آقای تقوی نیز همراه کوهنوردان بودند.

انتصابات‌در‌شهرستانها

نوشهر: آقای کیومرث ، پروانه ـ جنگلدار

حسن کیاده : آقای عباس دادفر ـ بخشدار

گردکوی : آقای دولت آبادی ـ رئیس پاسگاه ژاندارمری

سولده : آقای بهزادی ـ معاون فرمانداری

مرزن آباد : آقای محمد علی دوستی ـ جنگلدار

کرمانشاه: آقای بهروش معاون فنی‌استانداری

نیازمندیها و آگهی‌های کوچک

استخدام میشود

پنج‌دوشیزه ماشین‌نویس‌وچهار نفر کارمنددفتری استخدام‌میشوندسازمان صنایع نوین ایران خیابان بهارستان جنب در وازه شمیران پلاك ۳۹۴۹۳
آ-۲۰۸۴۳

یکنفر دکتر طب

برای تبلیغات داروئی کارخانجات داروسازی خارجی برای تهران یکنفر دکتر طب با سابقه در کار ویزیتوری بطور فول تایم متمنی است به‌خیابان ناصر خسرو سرای روشن شماره ۷۰ طبقه سوم مراجعه فرمایند
آ-۲۳۳۲۲ ۱-۳

یکنفر مرد مسن

و باشخصیت برای اداره امور دفتری بعداز ظهر ها با حقوق کم مورد نیاز است خیابان سلسبیل - چهار راه دامپزشکی
کانون علوم
آ - ۲۶۰۷۳ ۱-۲

انتخاب دانشیار

دانشکده پزشکی تبریز برای‌کرسی بهداشت احتیاج بیك نفر دانشیار دارد داوطبان میتوانند از تاریخ یکم مهرماه ۳۹ تا مدت سه ماه با دردست داشتن مدارك لازم بشرح‌زیر.
۱- دانشنامه دکتری از ایران یا یکی از کشورهائیکه دانشنامه آنرا شورایعالی فرهنك پذیرفته‌باشد
۲- گواهی پنجساله خدمت‌رئیس درمانگاهی یا دستیاری رسمی در رشته مربوطه و گواهی سه ماه‌سابقه کارکرد در سرویس اسیب‌شناسی.
۳- دفتر چه خاتمه خدمت زیر پرچم یا معافی دائم.
۴- گواهی عدم سوء پیشینه‌کیفری
۵- گواهی حسن اخلاق ورضایت از موسسه‌ای که داوطلب در آنجا کار میکرده است.
۶- عکس ۶ × ۴ چهار قطعه
۷- رونوشت شناسنامه.
۸- تقاضای دانشیاری.
درتبریز بدبیرخانه دانشکده‌پزشکی و در تهران باداره کل تعلیمات‌عالیه مراجعه و ثبت نام نمایند استخدام قبولشدگان در مسابقه موکول‌بوصول اجازه استخدام جدید خواهد بود
رئیس دانشکده پزشکی‌وداروسازی تبریز - دکتر جهانشاهی
۱-۳ ۱-۲۳۳۳۸

آگهی استخدام

نمایندگی شرینك آلمان درایران بیك نفر دکتر طب یاداروساز که آشنائی بزبان انگلیسی داشته‌باشد وخدمت سربازی را انجام داده باشد جهت تبلیغات در شهر ستانهااحتیاج دارد.
داوطلبان بین ساعت ۱۲ تایك بعد از ظهر به شرکت فارابی با سئولیت محدود واقع در خیابان امیر کبیر ساختمان صیرفی مراجعه‌نمایند
۱-۳ ۱-۲۰۶۲۱

آگهی استخدام

شرکت سهامی نساجی پارس‌تهران بچند نفر مترجم زبان آلمانی و یا انگلیسی جهت کاردر کارخانه‌نساجی واقع در شهرستان سمنان نیازمند است داوطلبین پیشنهادات خود رابه آدرس شرکت‌واقع در گلوبندك‌سرای فردوس‌از ۱۰ سال فرمایند.
۱-۱۰ آ-۲۰۵۶۳

آگهی استخدام

انستیتوی پارازیتولژی ومالاریولژی دونفر دیپلمه ریاضی که آشنائی به نقشه‌کشی وزبان‌انگلیسی داشته‌باشند از طریق مسابقه استخدام مینماید داوطلبانی که‌دوره یکساله آمارگری دانشکده علوم راگذرانده وبماشین‌نویسی لاتین آشنائی داشته باشندحق تقدم خواهند داشت داوطلبان‌میتوانند ازساعت ۸ تا ۱۲صبح‌و ۳ تا ۶ بعدازظهر ازتاریخ آگهی‌تا۳۱ر۶ر۳۹بکارگزینی انستیتو واقع در دانشکده پزشکی مراجعه فرمایند.
۱-۳ آ-۲۰۳۷۳

دوشیزه باسواد
استخدام میشود تلفن ۶۸۹۶۸
۱-۲ آ-۲۰۵۳۱

بچهار نفر دوشیزه
یابانو نیازمندیم عکاسی ژان‌مقابل خیابان فرهنك
آ-۲۰۷۸۵ ۱-۲

دوست عزیز
آقای بهرام حسن‌زاده
وصلت فرخنده شما با دوشیزه شاهوردی موجب خوشحالی اینجانب گردید سعادت‌وکامیابی همیشگی شما را خواهانم.
اسکندر رضوانی مقدم
آ-۲۳۳۶۶

جویای کار

مدیر فنی- کارخانه - کارگاه- تجارتخانه
مهندس مدیر و با تجربه دارای اطلاعات عمومی فنی که انگلیسی و فرانسه میداند حاضر باداره کارخانه کارگاه یا تجارتخانه های بزرگ می باشد طالبین صبحها ۱۰ تا ۱۱ بتلفن ۳۲۱۴۱ مراجعه فرمایند.
آ - ۲۰۷۴۳

اجاره داده میشود

خانه اجاره در قلهك
دو خانه متصل بهم‌با درب‌جداگانه هر یك دارای سه اطاق با حمام برق وتلفون بشماره ۸۶۰۹۴ مراجعه شود.
۱-۲ آ-۲۰۶۱۱

چهار دستگاه آپارتمان
سه وچهار اطاقی با لوازمات کامل واقع در خیابان تخت جمشید چهار راه بهار ضلع جنوبی شرقی برای سکونت و یادفتر کار جمعا و یا جداگانه باجاره داده میشود طالبین بتلفن ۳۸۱۴۴ فتحی و یا درمحل برای مستخدم و انبار و لوازم حمام مزبور بمغازه کارلو مراجعه نمایند.
۱-۳ آ-۲۰۶۵۳

ده دستگاه آپارتمان
برای سکونت خارجیان اجاره داده میشود بتلفن ۳۰۳۴۹۸ مراجعه‌شود
۱-۵ آ - ۲۳۲۸۴

خانه اجاره‌ای
دارای ۷ اطاق و برق و حمام و آب لوله کشی شهر واقع در پیچ‌شمیران پشت زایشگاه زنان کوی سردار مخصوص شماره ۳ طالبین در محل ملاحظه و با تلفن ۲۱۰۶۱ مذاکره نمایند
۱-۲ آ-۲۰۴۷۱

اجاره داده میشود
یك ساختمان ۱۴ (چهارده) اطاقی باتمام وسائل برای شرکت ویاباشگاه اجاره داده میشود. نشانی: خیابان فرانسه - کوچه صباح - کوچه در جانی - پلاك ۳۴ علاقمندان‌میتوانند برای دیدن ساختمان به دربان گاراژ قابل مراجعه کنند
۱-۳ آ-۳۰۵۴۹

قابل توجه ادارات‌دولتی وشرکتها
ساختمانهای لوکس برای اجاره از ۳ تا ۷۰ اطاقه برای دفتر کار و سکونت حاضر است طالبین‌بنشانی شاهرضا اول ویلا معاملات املاك فخیم با بتلفن ۴۵۸۸۸ مراجعه فرمائید.
۱-۲ آ-۲۰۵۵۳

دو آپارتمان با حیاط
آب و برق هریك پنج اطاق یکجا و جداگانه در خیابان استخر اجاره داده میشود تلفن ۴۶۷۱۲
۱-۲ آ-۲۰۴۶۷

تمام یا قسمتی
از ساختمان چهار طبقه بیست اطاقه کلیه لوازم برای اداره یاشرکت اجاره داده میشود.
خیابان پهلوی مقابل کاخ مرمر تلفن ۴۷۱۴۱ - ۴۲۰۸۶
آ - ۲۰۸۳۱

برای اجاره
آپارتمان ۵ اطاقه تکمیل باوان- دیوترم - برق - تلفن - واقع در خیابان پهلوی تلفن ۸۲۶۲۸
آ-۲۳۴۴۴

فروش اتومبیل

شورلت ۵۴ بل ایر
بسیار تمیز با رادیو ولاستیکهای دور سفید بدون واسطه ۱۰۵۰۰۰ ریال بفروش میرسد تلفن ۶۶۵۶۸
۱-۲ آ-۲۰۷۱۱

فورد کنسول دولوکس
سفارشی زرد و سیاه مدل ۶۰ با نمره خارجی بدون واسطه تلفن ۳۳۱۵۲
آ - ۲۰۷۸۳

واگذار میشود

نجارخانه در خیابان بوذرجمهری
جنب نوروز خان با تمام لوازم برق وتلفن بعلت مسافرت فوری برگذار میگردد طالبین‌به‌تلفن ۳۷۱۶۸مراجعه فرمایند.
۱-۲ آ - ۲۰۶۲۳

شمال امجدیه
مغازه های بزرك با برق برای‌نجار آهنگر - قصاب - قهوه چی - خواربار فروش تلفن ۴۲۸۲۹
۱-۲ آ-۲۰۳۳۷

بفروش میرسد

یکباب خانه نوساز
سه نبش در خیابان کاخ شمالی خیابان بزرگمهر بمساحت ۶۵۰ متر یازده اطاق با آب و برق و تلفن به فروش میرسد طالبین بین ساعت ۱ الی ۵ بعد از ظهر به تلفن ۴۲۴۱۴ مراجعه فرمایند
۱-۳ آ-۲۰۵۷۳

فروخته میشود
یکقطعه زمین کوچك و خوش‌قواره شمالی با سند مالکیت در بهترین نقطه داودیه بعلت مسافرت بقیمت مناسب فروخته میشود بتلفن ۸۴۱۳۵ مراجعه فرمائید
۱-۱۰ آ-۲۲۱۸۲

یکباب خانه‌واقع
در خیابان پهلوی کوچه بهرامی شماره ۱۰ آماده فروش است طالبین بآقای حاج اسماعیل مشعوف سرای جواهری جنب مسجد شاه تلفن۲۵۵۷۸ مراجعه فرمایند
۱-۳ آ-۲۰۵۱۷

خانه فروشی
یکباب منزل بمساحت ۱۲۴ متر دو طبقه نوساز دارای ۵ اطاق با برق وآب جاری قنات بدون واسطه‌بفروش میرسد.
آدرس - جاده شمیران ایستگاه خندان خیابان ملکشاهی‌کوچه ۴ متری آذرنوش کاشی ۵۲
۱-۴ آ-۲۰۱۱۹

۱۲۰ ریال

میزاطو و آستین سازی و صندلی شتری و میز پوکر نشانی - خیابان استالین پلاك ۲۵
آ - ۲۰۷۸۷

خانه شخصی ساز محکم که‌تمام
ساختمان باتیر آهن بیکدیگروصل و جوشکاری شده ۶ اطاقه مدرن‌حمام گرم‌وسرد سه‌بربهمنی دونبش‌ودودرب ورودی وبرای اتومبیل‌ودیگر وسایل ۱۲۰ هزار تومان‌بدون واسطه‌فروخته میشود طالبین خیابان اسکندری‌جنوبی کوچه کاوسی شماره ۶۸ مراجعه فرمایند.
۱-۲ آ-۲۰۱۷۵

زمین فروشی
متری ششصد ریال
در شمیران
شرق سلطنت آباد از زمین های حسین آباد شمال باغ آقای کنی دارای آب و برق رجوع فرمائید لاله‌زار جنوبی ۳۹۷۸۴ به بنگاه کوشان
۱-۲ آ-۲۳۴۳۸

گم شده

یك کیف بغلی محتوی
چهار هزار ریال وجه نقد ویك‌جلد شناسنامه و یك جلد جواز اسلحه بنام مهراب خزل دارای شناسنامه شماره ۱۶ بخش کرج ساکن قریه بهاء شهریار چند روز پیش مفقود شده جوینده فقط جواز اسلحه و شناسنامه را بآدرس میدان بار- فروشی گمرك حجره ناصر شفیعی تلفن ۲۶۷۴۲ یا اداره دوم ارتش توسط پست یا شخصا ارسال و مژدگانی دریافت نماید.
مهراب خزل
آ-۲۰۸۰۹

آگهی فقدان سند مالکیت
در تاریخ جمعه ۲۵ر۶ر۳۹ جزء اشیائی که از منزل اینجانب بسرقت رفته یك طغری سند مالکیت پلاك شماره ۶۹۲۳ر۵۸۳ بخش ۲ تهران راضی عباس‌آباد میباشد مراتب بدین وسیله جهت اطلاع عموم‌آگهی میشود معاملاتی که موخر بر این تاریخ نسبت به پلاك مذکور واقع گردد از ناحیه اینجانب نبوده و باطل می باشد.
تیکران هایرابطیان

چك اعتبارات مرکز

بشماره ۱۷۶۹۷۴ - ۲۸ر۵ر۳۹ به مبلغ ۴۲۰۰۰ریال چك‌بازرگانی رازی شماره ۲۸۳۶۱۵ - ۲۰ر۷ر۳۹ به مبلغ ۱۳۰۰۰ ریال -چك صادرات دلگشا ۲۲۲۸۵۲ - ۳۰ر۷ر۳۹ بمبلغ ۱۹۰۰ ریال گمشده از درجه اعتبار ساقط هستند از یابندگان تقاضادارد بنشانی خیابان شهباز روبروی جهان پناه دفتر آجر شایسته‌داده ومژدگانی بگیرند.
آ-۲۰۷۵۱

گواهینامه موقت
دارو سازی اینجانب در تاریخ ۲۰ر۶ر۳۷ مفقود شده از جویندگان خواهشمندم بآدرس روزنامه‌اطلاعات دفتر بانوان آقای شفیعی مراجعه و مژدگانی دریافت دارند.
میر عبدالله طاهائی
آ - ۲۰۸۰۱

مستغلات

تهیه کننده

نقشه های ساختمانی
شرکت ساختمانی فرازنو خیابان منوچهری پاساژساعتچی تلفن۳۰۲۶۰۱
۱-۱۵ آ-۱۹۳۶۱

بصرفه شماست

خانه شخصی‌ساز۵۵۰متر ۵۰۰ متر بنا ده‌اطاق لوازم تلفن بین بهار و مولن‌روژ نقدو معاوضه‌معامله میشود شاهرضا رو بروی سینما رویال آژانس رایت تلفن ۳۱۸۵۳ - ۳۲۹۷۱
۱-۳ آ-۲۰۶۸۷

اجاره میشود
چندین خانه دربست
مدرن مبله و غیر مبله و یك خانه ۶۰۰ متری ۱۲اطاقه جهت خارجیان تلفن ۳۰۲۵۹۷ فردوسی ۱۹۲
۱-۴ آ - ۲۰۶۷۱

شرکت ساختمانی

بتون ریز

(با مسئولیت محدود)
زیر نظر مهندسین مجرب
ساختمانهای شما را زیبا وارزان میسازد. اطمینان کامل مراجعین با ملاحظه ساختمانهای شرکت وتماس مستقیم با صاحبان ساختمان از هر لحاظ تامین میگردد چهار راه دروازه روبری خیابان سعدی
تلفن ۶۹۴۹۵
آ- ۲۳۳۷۰

اگر پول دارید

با گرفتن وثیقه ملکی معتبر با اشخاص محترم بوسیله بنگاه‌کوشان در بهره برداری از پول موجود و راکد خود اقدام فرمایند بنگاه کوشان صحت انجام معامله راتضمین سند و دفاتر اسناد رسمی را امضاء مینماید بنگاه کوشان افتخار دارد در اثر انجام مراقبت های مخصوص خود تاکنون مشتریان بنگاه کوشان به فساد ی‌بر نخورده اند لاله زار نزدیك میدان سپه
بنگاه کوشان
آ-۲۳۴۴۰

جهت احداث کارخانه
۲۰ هزار متر زمین بر جاده رباط کریم نقد معاوضه بقیمت ارزان در اختیار داریم شاهرضا روبروی‌سینما رویال آژانس رایت ۳۲۹۷۱ - ۳۱۸۵۳
۱-۲ آ-۲۰۳۳۷

آموزشگاههای فنی

کانون ماشین‌نویسی

جلال

ماشین نویسی فارسی و لاتین رابا کاملترین ماشین تحریر دنیا رویال درمدت کوتاهی فراگرفته و پس‌از اخذدیپلم‌با معرفی‌مااستخدام شوید. کلاسها صبح‌و عصر دایر است.
خیابان شهناز
ایستگاه رسومات
آ- ۲۳۴۲۸

دهم مهرماه

دوره‌های کلاسهای
دفترداری دوبل
نقشه‌کشی
رادیو تلویزیون
خیاطی
زیر نظر استادان‌دانشمند وبااستفاده از کاملترین وسائل تشکیل میشود. استخدام شما در شرکتها ومؤسسات پس از پایان کلاسهای کاخ دانش قطعی است
کاخ دانش
نادری‌نرسیده .بچهارراه اسلامبول
پاساژ معتمد
آ- ۲۳۴۲۶

روکش گردونی - فرمیکا
خیابان فردوسی روبروی اداره خواندنیها بازرگانی سعد کاشی ۸۱ تلفن ۳۸۴۷۲
۱-۲۰ ۱۸۵۵۵

آگهی های کوچک

دوشیزه ملیحه یعقوبی
دانشجوی کلاس مهندسیاری آموزش فرهنگ، رتبه اول را در بین کلیه فارغ التحصیلان حائز گردیده است «آموزش فرهنگ» چهار راه‌دروازه دولت
آ - ۲۸۰۲۳

آگهی حراج

کار پردازی مجلس سنا مقداری اثاثه و لوازم مستعمل و قابل‌استفاده از قبیل بخاری خارجی - آلادین- لوستر- بلند گو و غیره راکه برای حراج آماده شده است و احتیاج ندارد باشرایط مشروحه زیر ازطریق حراج که در ساعت ۹ صبح روز چهار شنبه سی ام شهریور ماه ۳۹ در محوطه مجلس‌سنا میباشد بفروش میرساند.
۱- طالبین میتوانند اثاثه مزبور را بامراجعه باداره ملزومات ملاحظه و در روز و ساعت مقرره درحراج شرکت نمایند.
۲- بهای لوازم مورد معامله نقدا باید پرداخته شود و خریدار باید بلا فاصله جنس خریداری خود را از محوطه مجلس سنا خارج نماید
۳ - کلیه عوارض و هزینه های مربوط به نسبت اشیاء خریداری شد ه‌بعهده خریدار است.
کار پردازی مجلس سنا
آ - ۲۳۴۱۲

دوشیزه مهین ستار زاده دانش آموز کلاس ششم ابتدائی دبستان مهستی با معدل ۱۷ر۸۳ در امتحانات نهائی ۱۳۳۹ شاگرد اول شده است
آ-۲۳۴۱۰

احتیاجات زندگی

رستوران ژاله مخصوص‌خانواده‌ها است دارای چلوکباب مطبوع وسایر اغذیه متنوع و لذیذ ایرانی وفرنگی اول لاله‌زار نو جنب سینما متروپل تلفن ۳۳۳۳۱ ناهار کامل ۵۵ریال

۵۰۰ عدد گلدان . شمعدانی
۸ تا۹ صبح تلفون ۸۴۷۳۱
بازرگانی عزیزی - خیابان سلیم
۱-۲ آ-۲۰۶۶۹

مرغ پرواری

آقای محترم . سرمایه خود را راکد نگذار مرغداری بااصول صحیح بهترین رشته تولیدی است برای مشاوره و سفارش جوجه های خارجی هیلند . دانمارك و اسرائیل ولوزم مرغداری ماشین های جوجه کشی تهران . سه راه امین حضورشماره ۷۰۵ تلفن ۵۸۷۳۲ و ۵۸۱۷۶۲ محل جدید کشور طیور مراجعه فرمائید.
آ - ۲۳۴۲۴

آ- ۲۳۳۵۰

راهنمای پزشکی اطلاعات

دکتر محمد رضا مسعد
رزیدنت سابق بیمارستانهای‌امریکا درمان‌قطعی بیماریهای مقاربتی دروازه دولت روبروی ساختمان‌فیات تلفن ۳۰۲۵۴۸ - پذیرائی عصر ها از ساعت ۵ الی ۸ بعد از ظهر

دکتر رفیعی
متخصص بیماری های جهاز هاضمه
از دانشگاه پاریس معده، کبد، روده - پذیرائی ۴ تا ۸ بعد از ظهر خیابان جامی اول کوچه پاریس تلفن ۶۳۰۶۰

درمان قطعی سوزاك تازه و کهنه وضعف قوای تناسلی
دکتر جناب زاده دارای گواهی‌نامه از دانشکده طب‌فرانسه صبح وعصر خیابان منوچهری مقابل کوچه دبیرستان ژاندارك

دکترا- پولوسا
متخصص بیماریهای‌مقاربتی مجاری ادارار و تناسلی خیابان‌فردوسی‌بالا کوچه صادق تلفن ۴۶۵۸۹ پذیرائی صبح وعصر

دکتر رحمانی
متخصص امراض اعصاب و روح از دانشگاه لندن خیابان پهلوی بالاتر از چهار راه امیر اکرم تلفن ۴۵۱۱۴ پذیرائی صبح وعصر

کلینیك بیماریهای عصبی وروحی
برای پذیرائی باید قبلا وقت‌تعیین شود ۱۰۴ خیابان تیر تلفن:«۴۰۵۰۷»

دکتر دانشگر
امراض مقاربتی و جلدی وسوزاك تازه و کهنه ورم پرستات ضیق مجرا سستی و بواسیر امراض زنانه و نازائی خیابان سپه مقابل پستخانه تلفن ۳۰۲۴۱۶ ۱-۲۶ آ-۱۸۷۳۳

معتادین تریاك وشیره مرفین‌الکل
دکتر پزشك زاد از مسافرت مراجعت نموده معتادین‌را باتقویت بنیه معالجه میکند خیابان ری‌کوچه آبشار تلفن ۵۱۵۴۱

دکتر مرتضی شریفی
متخصص امراض قلب و عروق از دانشگاه پاریس خیابان جامی -خیابان استخر -اول کوی خواجو پذیرائی عصر ها -تلفن ۴۹۷۴۸

دکتر فرخ جمشیدی
متخصص در جراحی - زنان زایمان مقاربتی مقابل کافه نادری- پاساژ گیو

پلی کلنیك
دکترمجاهدی دکترصدیقی
رزیدنت سابق بیمارستان های امریکا بیماریهای داخلی - اطفال - مقاربتی ترك‌تریاك وسایرموادمخدره ترك‌الکل مجهز به‌دستگاه های رادیوسکپی‌و اترومل ترایی (بخور پنی سیلین و غیره) دیاترمی.
پذیرائی بعد از ظهر ها وایام تعطیل و شبها تا صبح خیابان شاه رو بروی مسجد سجاد شماره تلفن ۴۹۵۲۶

کشیک امشب پزشکان

آقای دکتر امیر حمزه خیابان ژاله ایستگاه بهنام پلاك ۱۶۳-۳۲۸۱۰
آقای دکتر سیدجلال یزدانی شهناز ایستگاه کلانتری -۶۸۳۸۵
آقای دکتر عباس نیك‌نژاد خیابان گرگان -گرامی
آقای دکتر مقبلی شمیران

تقویم اطلاعات

دوشنبه -بیست‌وهشتم‌شهریور۱۳۳۹
» بیست‌وهفتم‌ربیع الاول ۱۳۸۰
» نوزدهم سپتامبر ۱۹۶۰
اذان صبح : ساعت ۴و۲۳ دقیقه
طلوع‌آفتاب : ساعت ۵و۵۱ دقیقه
غروب آفتاب : ساعت ۱۸و۷ دقیقه

تلفن های اطلاعات

تلفنخانه ۳۰۰۱۰ و ۳۰۰۱۹
سرویس حوادث ۳۰۳۵۶۹
اطلاعات جوانان ۳۰۴۵۹۱
اطلاعات هفتگی ۳۰۴۸۷۸
اطلاعات بانوان ۳۰۳۳۱۳
اطلاعات کودکان ۳۰۴۵۹۱
شعبه آگهی ها - ۳۰۵۱۰۸ - ۳۰۲۶۳۳
کانون آگهی طوطی نو ۳۰۴۵۹۲

صاحب امتیاز و مدیر مسئول: عباس مسعودی
جای اداره خیابان خیام چاپخانه اطلاعات

امشب بکدام سینما میروید؟

سینماهای درجه یک

سینما آسیا (تلفن : ۴۲۹۰۹)
غول آتشین رنگی (دوبله بفارسی) باشرکت :لکس پارکر- آناماریا فررو- شروع: ۳۰ر۱۰ صبح- ۳-۵-۷ و۹ بعد از ظهر

سینما امپایر (تلفن : ۶۷۲۵۲)
غولهای دریا - رنگی سینماسکوپ (دوبله بفارسی) باشرکت ویر - جنیا ماچنیا - الکساندر ناکس - شروع : ۳۰ر۱۰ صبح - ۳۰ر۲ - ۳۰ر۴ - ۳۰ر۶ و ۳۰ر۸ بعد از ظهر (تراس - زن دو چهره) : شروع ۳۰ر۷ و ۳۰ر۹ بعد از ظهر

سینما ایران (تلفن ۳۶۳۵۴)
اول هیکل با شرکت پوران- ملك مطیعی - مصدق شروع : ۳۰ر۱۰ صبح - ۳۰ر۲ - ۳۰ر۴ - ۳۰ر۶ - ۳۰ر۸ بعد از ظهر

سینما پلازا (تلفن:۴۴۲۵۵)
آخرین مبارزه (دوبله بفارسی) باشرکت -ولف رونبیسکیس شروع ۳-۵-۷-۹ بعد از ظهر

سینما تخت‌جمشید (تلفن:۴۳۵۵۰)
سلام بر غم - سینما سکوپ رنگی باشرکت - والترکیاری - میلن دو- مونژو - شروع ۳۰ر۱۰ صبح- ۳- ۵ - ۷ - ۹ بعد از ظهر

سینما درایوین (تلفن: ۹۱۱۵۴۳)
سامسون و دلیله - ویستاویژن رنگی (دوبله بفارسی) باشرکت : ویکتور ماتیور -هدی لامار -شروع: ۷و۳۰ر۹ بعد از ظهر

سینما رادیوسیتی (تلفن:۴۳۳۲۰)
وقتیکه خون میجوشد (سینماسکوپ رنگی) دوبله بفارسی باشرکت : فرانك سیناترا -جینا لولوبریجیدا- شروع :۱۱صبح-۳وربع -۵وربع -۷و ربع و۹ وربع بعد از ظهر

سینما رکس(تلفن:۳۴۱۶۹)
وقتیکه خون میجوشد (سینماسکوپ رنگی) دوبله بفارسی باشرکت : فرانك سیناترا -جینا لولوبریجیدا- شروع: ۳۰ر۱۰ صبح-۳۰ر۲-۳۰ر۴- ۳۰ر۶ و ۳۰ر۸ بعد از ظهر

سینما حافظ (تلفن:۳۴۰۷۴)
دختران دریا - (رنگی دوبله‌بفارسی) با شرکت :رونالدشاینر -کی‌رولف شروع :۳۰ر۱۰ صبح -۱-۳-۵-۷و۹ بعد از ظهر.

سینما مولن‌روژ (تلفن:۳۰۳۰۳۰)
سامسون و دلیله - ویستاویژن رنگی (دوبله بفارسی) باشرکت : ویکتور ماتیور -هدی لامار -شروع: ۳۰ر۱۰ صبح -۳۰ر۲-۴و سه ربع- ۷و۹ وربع بعد از ظهر

سینما نیاگارا (تلفن۶۵۳۰۷)
دختران دریا - (رنگی دوبله‌بفارسی) باشرکت :رونالد شاینر -کی رولف شروع:۳۰ر۱۰ صبح -۳۰ر۲-۳۰ر۴- ۳۰ر۶- ۳۰ر۸ بعد از ظهر (تراس: لکوموتیوران :شروع ۳۰ر۷-۳۰ر۹ بعد از ظهر)

سینما اریا (تلفن :۳۷۹۵۶)
دشمن بزرك (سینماسکوپ- دوبله بفارسی) باشرکت : ادی کنستانتین شروع :۳۰ر۱۰- صبح ۳ر۲- ۳۰ر۴ ۳۰ر۶ - ۳۰ر۸ بعدازظهر (تراس : دشمن بزرك : ۳۰ر۷ - ۳۰ر۹ بعداز ظهر)

سینما اسکار (تلفن:۴۵۷۹۷)
بینوایان (تکنی راما- رنگی - دوبله بفارسی) باشرکت : ژان گابن - دانیل دلورم .شروع : ۳۰ر۱۰ صبح -۳-۷ بعد از ظهر

سینما ایفل تلفن ۴۰۱۱۶
تابستان پر حادثه (سینما سکوپ- رنگی) -با شرکت پل نیومن -ارسن ولز -شروع ۳۰ر۱۰ صبح -۳- ۵ -۷ و۹ بعد از ظهر

سینما برلیان (تلفن : ۳۳۵۳۵)
سامسون و دلیله - ویستاویژن رنگی (دوبله بفارسی) باشرکت : ویکتور ماتیور -هدی لامار -شروع: ۹-۱۱وربع صبح ۱و سه ربع -۴-۶و ربع و۳۰ر۸ بعد از ظهر

سینما پارك (تلفن ۳۹۶۳۷)
از جان گذشته - سینما سکوپ رنگی (دوبله بفارسی) باشرکت‌رابرت میچم - ماری پرت - شروع:۱۵ر۱۰ صبح ۳۰ر۲ - ۳۰ر۵ و ۳۰ر۸ بعد از ظهر

سینما تهران (تلفن:۳۸۱۶۵)
اول هیکل با شرکت :پوران - ملك مطیعی -مصدق شروع ۳۰ر۱۰ صبح ۳۰ر۲ -۳۰ر۴-۳۰ر۶ -۳۰ر۸ بعد از ظهر (تابستانی : اول هیکل: ۳۰ر۷ -۳۰ر۹ بعد از ظهر)

سینما چارلی (تلفن :۶۸۴۶۱)
میشل استروکف - (رنگی سینما سکوپ) با شرکت : سیلوا کوشینا- گوردیوکنز - شروع ۳۰ر۱۰ صبح- ۳-۵-۷و۹ بعد از ظهر

سینما دیانا (تلفن: ۴۳۰۱۰)
اول هیکل با شرکت :پوران - ملك مطیعی -مصدق شروع ۳۰ر۱۰ صبح ۳۰ر۲ -۳۰ر۴-۳۰ر۶ -۳۰ر۸ بعد از ظهر (تراس : اول هیکل: ۳۰ر۷-۳۰ر۹ بعد از ظهر)

سینما دنیا (تلفن :۳۳۸۱۲)
برای تعمیرات تعطیل است.

سینما رویال (تلفن:۴۹۷۸۵)
غول های دریا - رنگی سینما سکوپ (دوبله بفارسی) با شرکت ویرجنیا ماچنیا - الکساندر ناکس- شروع : ۱۱ صبح - ۳-۵-۷ و۹ بعد از ظهر

سینما سعدی (تلفن ۳۶۴۶۸)
غول آتشین - رنگی (دوبله به فارسی) با شرکت : لکس پارکر - آناماریا فررو - شروع : ۱۱ صبح- ۳-۵-۷ و۹ بعد از ظهر

سینما سهیلا (تلفن:۳۶۴۲۴)
آخرین مبارزه (دوبله‌بفارسی) با شرکت -ولف روبنیسکیس شروع: ۳۰ر۱۰ صبح- ۳۰ر۲-۳۰ر۴-۳۰ر۶ و ۳۰ر۸بعداز ظهر (تراس :لکوموتیوران شروع: ۳۰ر۷و۳۰ر۹ بعداز ظهر)

سینما کریستال(تلفن:۳۷۶۷۵)
سامسون و دلیله - ویستاویژن رنگی (دوبله بفارسی) باشرکت : ویکتور ماتیور -هدی لامار -شروع: ۳۰ر۱۰ صبح -۲و ربع -۳۰ر۴-۶و سه‌ربع و ۹ بعد از ظهر (تراس :۷ وربع -۳۰ر۹ بعد از ظهر

سینما کارون (تلفن : ۴۰۰۶۵)
فدائیان عشق (دوبله بفارسی) شروع :۳و۵ بعد از ظهر (تراس : ۷-۹ بعدا زظهر)

سینما متروپل تلفن ۳۹۴۱۰
عقاب دریا(دوبله بفارسی) با شرکت ریتوریو کاسمن -میلی ویتاله شروع ۳۰ر۱۰ صبح -۳۰ر۲-۳۰ر۴-۳۰ر۶- ۳۰ر۸ بعد از ظهر

سینما همای (تلفن ۴۲۱۶۹)
فاتح جادو گر (دوبله بفارسی)با شرکت : جی‌راج - شروع:۳۰ر۱۰ صبح- ۳-۵-۷-۹ بعد از ظهر

سینماهای درجه دو

سینما پردیس
اولیس (رنگی -دوبله بفارسی) باشرکت : کرك دوگلاس - سیلوانا منگانو شروع: ۳۰ر۱۰ صبح -۳۰ر۲- ۳۰ر۴-۳۰ر۶-۳۰ر۸ بعد از ظهر.

سینما تاج (تلفن:۳۳۰۶۴)
برادران کارامازوف رنگی (دوبله بفارسی) با شرکت . یول براینر - ماریاشل - شروع ۳۰ر۱۰ صبح -۲- ۳۰ر۴ - ۷ و۳۰ر۹ بعد از ظهر

سینما سیلوانا (تلفن ۳۳۷۷۷)
آتشپاره سیرك (دوبله‌بفارسی)با شرکت :نادیا .شروع: ۳ر۲- ۳۰ر۴- ۳۰ر۶ -بعداز ظهر (تابستانی: ۳۰ر۸ بعداز ظهر)

سینما فردوسی تلفن ۳۵۷۸۴
علامت رم (سینما سکوپ - رنگی دوبله بفارسی) با شرکت : آنیتا اکبرك - زرز مارشال شروع :۳۰ر۱۰ صبح- ۳۰ر۲- ۳۰ر۴- ۳۰ر۶ -۳۰ر۸ بعد از ظهر

سینما مرادتلفن ۳۷۳۸۹
خاطرات ایتالیا رنگی اسکوپ دوبله بفارسی باشتراك آلبرتوسوردی ساعت شروع ۳۰-۴-۳۰-۶-۳۰-۸ بعدازظهر

سینما مشعل (تلفن :۳۳۸۲۶)
جام نقره ای . سینما سکوپ رنگی با شرکت جك‌بالانس - ویرجنیامایو شروع ۳۰ر۱۰ صبح - ۲ - ۴ - و ۶ و ۸ بعد از ظهر

نار پارس
تلافی با شرکت : شفیع - مسعود زادگان شروع ۳۰ر۸ بعد از ظهر

آخرین تغییرات سینماها را درصفحه ماقبل آخر مطالعه فرمائید

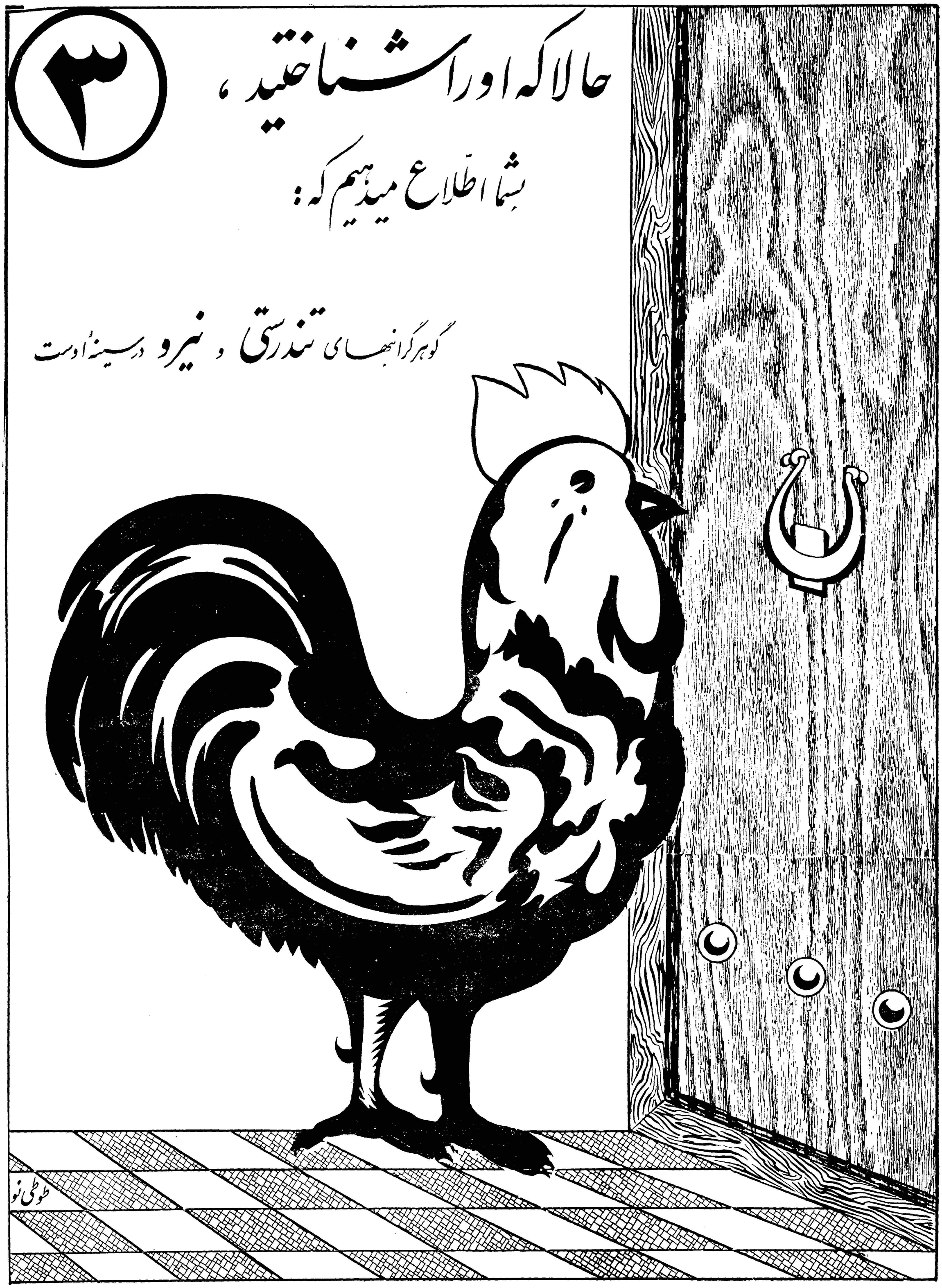
۳
حالا که او را شناختید،
بشما اطلاع میدهیم که:
گوهر گرانبهای تندرستی و نیرو در سینهٔ اوست
طوطی نو

کنفرانس بغداد

بقیه از صفحه اول

انتظار میکشند تا با انتشار قطعنامه کنفرانس بغداد بجزئیات تصمیمات کنفرانس بغداد واقف شوند .

خبرنگار ما اظهار میدارد ازنظر مقامات نفتی ایران تصمیمات کنفرانس بغداد برای تامین منافع فعلی و آتی کشور های تولید کننده‌از نفت‌مفیده بوده است .

اظهارات وزیر نفت و نزو ئلا

«پرزو آلفونزو» – وزیر معادن و نفت ونزوئلا دیشب پیش از اینکه تهران را ترك کند در فرودگاه‌اظهار داشت :

دول شرکت کننده در کنفرانس نفتی بغداد با این پیشنهادموافقت کرده اند که برای بالا بردن بهای نفت بهمان سطح سابق خود درصدور نفت بخارج مقاومت و ایستادگی کنند .

وی گفت : اگر لازم باشد باید محدودیتهائی هم وضع شود .

وزیر نفت ونزوئلا اظهار داشت که وی اطمینان دارد قرار داد هائی که‌برپایه پنجاه استوار است و کشور های تولید کننده نفت آنها را با شرکتهای نفتی امضاء کرده‌اند تغییر خواهد نمود .

وزیر معادن ونزوئلا به خبرنگاران تاکید کرد که در میان ملتهای تولید کننده نفت بیش از آنچه انتظار میرفت‌توافق نیرومندووسیعی وجود دارد .

«آلفونزو» ریاست‌هیئت نمایندگی ونزوئلا را در کنفرانس نفتی بغداد برعهده داشت . این کنفرانس درروز پنجشنبه گذشته پایان یافت و آقای آلفونزو و همراهان مدت سه روز در تهران میهمان شرکت ملی نفت بودند .

نمایندگانی از ایران ، عراق ، کویت ، عربستان سعودی – قطر و ونزوئلا در این کنفرانس شرکت کردند .

نمایندگان شرکت کننده در کنفرانس یك شورای دائمی بنام سازمان کشور های تولید کننده‌نفت یا علامت اختصاری «اوپك» تاسیس کردند .

بیانیه نهائی کشور های شرکت کننده در کنفرانس که جامع کلیه تصمیمات رسمی کنفرانس خواهدبود تا روز ۲٤ سپتامبر (چهارم مهرماه) انتشار نخواهد یافت .

آلفونزو دیشب بخبرنگاران گفت : که اقدامات مربوط‌بوضع محدودیت های جدید برای صدور نفت در حت کنترل قرار میگیرد . وزیر نفت‌ونزوئلااظهار داشت که‌محدودیت صادرات نفتی‌درکادر برنامه‌مخصوصی اجرا خواهد شد .

این برنامه – برنامه سهمیه نام دارد و بر طبق آن بهر کشوری اجازه داده میشود که مقدار معینی نفت بفروشد و کلیه کشور های عضو باید تضمین‌دهند که ازفروش مقدار معین پا فراتر نگذارند .

ارقام سهمیه که بر پایه حجم کنونی فروش استوار است ـبطور کامل و دقیق بعدا منتشر خواهد شد.

افزایش مداوم در مصرف

وزیرنفت ونزوئلا گفت : برنامه سهمیه اعضاء را مجبور نمی کند که سطح صادرات نفتی فعلی خودرا تنزل دهند. وی خاطر نشان‌ساخت که هر ساله یك افزایش مداوم در مصرف‌نفت بوجود می آید و دراین مورد است که باید جلوی صادرات نفتی را گرفت و آنرا محدود کرد.

وی گفت اعضای « اوپك » این موضوع را قبول می کنند که نباید برای‌بدست آوردن عواید بیشتر از سهم نسبی خود در هنگامیکه‌مصرف نفت افزایش سالانه پیدا می کند کوشش کنند.

و باید رقابت را کنار بگذارند. وی در حالیکه از اقدامات مربوط به محدودیت صادرات نفت دفاع می کرد پرسید : ما چرا باید قبول کنیم که نفت بیشتری را به مبای کمتری بفروش رسانیم . این‌بدان میماند که ما نفت خود را دور بریزیم و آنرا تلف کنیم.

گفته شده بود که ونزوئلا بیش از همه بر روی « برنامه سهمیه » تکیه کرده است اما آلفونزو گفت که این پیشنهادی بود که کلیه نمایندگان کنفرانس در مورد آن کاملا توافق کردند.

محل کنفرانس آینده

وزیر نفت ونزوئلا تاریخ و محل انعقاد کنفرانس نفتی بعدی را فاش کرده و گفت : قراراست کنفرانس بعدی در۱۵ ژانویه درکاراکاس برپا شود .

کنفرانس اوپك‌سالیانه دوبار،منعقد خواهد گردید

وی گفت :ونزوئلا به خاورمیانه‌آمد واکنون تصمیم گرفته شده است که‌خاورمیانه به‌ونزوئلا قاره جدیدبیاید وکنفرانس در کاراکاس تشکیل‌شود

دولت ونزوئلا هم‌اکنون معتقداست که درحال حاضر بهتر است بجای رقابت تولید کنندگان همکاری‌وتشریك مساعی کنند وزیر نفت ونزوئلا اظهار داشت : بهتر آنست بجای اینکه‌متفرق وجدا باشیم متحد گردیم .

مانباید کوششهای خودرا در سه یا چهار جنبه برضد هم متمرکز سازیم .

اعتراض به پنجاه پنجاه

وی اظهار داشت که‌اعتراض بقرارداد های (۵۰–۵۰)قسمتی از بیانیه‌ای‌است که کنفرانس منتشرخواهد ساخت وقتی از او سئوال شدکه آیا وی معتقد است که قرار دادهای پنجاه‌پنجاه باید تغییر کند یانه ؟

وی پاسخداد :

من کاملابراین امر عقیده دارم که قرار دادهای مذکور باید تغییرکند.

وی همچنین اظهار داشت که‌اعضای کنفرانس معتقد بودندکه نخست باید اجرای امورضروری را جلو انداخت نخستین کار ضروری اینستکه از تنزل‌بهای نفت جلوگیری شود وحتی اگر ممکن باشد آنرا از سطح‌سابق نیز بالاتر ببریم وی اظهار داشت تصمیمات دوشرکت اسو و شل‌را برای بالابردن بهای نفت در هفته گذشته کاملا مهم وبامعنی‌باید دانست.

وی ادعا کردکه تصمیمات آنها عکس‌العمل مستقیم جبهه واحد کشور های نفت خیز خاورمیانه درونزوئلابود که در بغداد اجتماع کردند

«آلفونزو» اظهار داشت : «ماهم اکنون برای دفاع ازمنابع خودسازمانی داریم هم‌اکنون کشورهای‌تولید کننده نفت باکنار گذاشتن اختلاف مقام‌خود در صنعت نفت می‌توانند با اعمال مستبدانه شرکتهای نفت مقابله کنند

فقط تا چندسال ...

وزیر نفت ونزوئلا اعلام داشت که ونزوئلا حاضر است افزایش سالانه سهمیه فروش نفت خودرا بکشورهائی تخصیص دهدکه منابع نفتی وسیعی در اختیار دارند .

ظاهرا ونزوئلا امید واراست که منابع نفتی خودرا محفوظ نگاهدارد تا آنکه قیمت بالا رود.

آلفونزو عقیده دارد که وفور کنونی نفت در بازارهای جهان بیش ازچند سال دوام نخواهد یافت .

آلفونزو از نتایج کنفرانس بغداد بسیار راضی بنظر میرسید:

کنفرانس بغداد نتایجی بسیار عظیمی ببار آوردکه ماهرگز پیش‌بینی آنرا نمی‌کردیم »

وزیر نفت ونزوئلا ، چند دقیقه‌بعد درحالیکه لبخندی برلب داشت و دست خودرا برای تودیع بامشایعین تکان میداد، از پلکان هواپیمائی که او را از تهران به کاراکاس می‌برد بالارفت

از حرکت اتومبیلها و اتوبوسهائیکه

بقیه از صفحه اول

امروز خبرنگار ما کسب اطلاع کرد که از دیشب اداره راهنمائی و رانندگی جاده های پهلوی‌و خیابان شیمران و جاده کرج را مورد کنترل شدید قرار داده و رانندگانی را که از نور بالای اتومبیلهای خود استفاده نموده موجب تصادفاتی می شدند در محل جریمه کردند و از آنها جمعا ۳۲ هزار و ششصد ریال جریمه گرفتند .

صدی هفتاد کم شده

رئیس اداره راهنمائی و رانندگی امروز بخبرنگار ما اظهار داشت : با اجرای قانون جدید اخذ جرائم رانندگی در محل بهبودی محسوسی در وضع عبور و مرور ایجاد شده و رانندگانی که در محل جریمه شده اند دیگر مرتکب همان خلاف نمیشوند و باین ترتیب ما از اجرای این قانون نتایج نیکوئی گرفته‌ایم و اکنون با اجرای این قانون صدی هفتاد جرائم کمتر شده است .

مشکل پیاده روها

رئیس راهنمائی بعدا گفت : اداره راهنمائی و رانندگی برای اینکه نتایج مثبت و بهتر از این قانون بگیرد اکنون در سه مورد سخت تلاش و کوشش میکند یکی بشدت از عبور عابرین پیاده از وسط خیابان و محلهای غیر خط کشی‌شده وحرکت دوچرخه سوار هاازپیاده‌رو جلوگیری میکند و طبق یکی از مواد آئین نامه از متخلفین جریمه میگیرد .

اخذ جریمه از عابرین پیاده مدتها است اجرا میشود و بطور متوسط روزی هزار نفر عابر پیاده دراداره راهنمائی و رانندگی و محل جریمه‌میشوند مثلا دیروزافسران اداره راهنمائی ورانندگی در حدودهزار وپانصد نفرعابر پیاده را بمبلغ هفتادو پنج‌هزارریال جریمه کرده‌اندو باین ترتیب‌تاآنجائی که‌برای‌اداره راهنمائی ورانندگی مقدور باشداز عبور عابرین پیاده ازوسط خیابان ومحلهای غیر خط‌کشی‌شده جلوگیری میشود ولی بعضی خیابانهائی هستند که بعلت کثرت عبور ومرور عملاجریمه عابرین پیاده عملی نیست مثلا خیابان‌ناصر خسرو وخیابان بوذرجمهری و فردوسی وامثال آن‌باینکه تعداد بیشتری‌مامور مشغول انجام وظیفه‌واخذ جریمه‌است با اینهمه مردم مراعات نمیکنند وکنترل آنهانیز بطورکلی کاملا مقدور نیست.

نور مقابل خطرناك است

دوم اینکه اکثر رانندگان درجاده های خارج‌ـ از شهرویا درشهر ازنور مقابل استفاده میکنند واستفاده از نور مقابل باعث تصادفاتی میشود اداره راهنمائی و رانندگی جدا تصمیم گرفته اینقبیل رانندگان راکه بدون توجه بآئین نامه ومقررات اداره راهنمائی و رانندگی‌باجان‌مردم بازی‌میکنند‌جریمه نموده‌تا درصورت امکان از کار آنها جلوگیری نماید البته دراین مورد نیز همکاری مردم و رانندگان شرط اساسی موفقیت است وباید خود رانندگان باین موضوع‌توجه نمایند.

بوق وجریمه

سومین قسمتی که مورد توجه اداره راهنمائی و رانندگی است‌بوق زدن بی‌موقع رانندگان میباشد که اکثرا باعث بی‌نظمی و گاهی‌تصادف میشوند بافسران و مامورین اداره دستور داده شد هر راننده ای که‌در خیابان بوقزد . درهمان محل بدون اغماض جریمه کردد .

جلوگیری از حرکت اتوبوسها

امروز خبرنگار ما کسب اطلاع کرد که اداره راهنمائی ورانندگی تصمیم دارد باجلب موافقت‌مقامات مربوط از حرکت وسائل نقلیه‌ای که دود موتور آن هوای شهررا آلوده میکند جلوگیری کند .

یك مقام‌مطلع دراداره راهنمائی ورانندگی اظهار داشت افسران اداره راهنمائی ورانندگی طبق ماده چهار آئین‌نامه اخذ جرائم رانندگی موظفند از حرکت اتومبیلهائی که نقص فنی داشته باشد جلوگیری نمایند وآنها را مشمول دویست ریال‌جریمه نمایند وچون دود کردن اتومبیلها و یا اتوبوس‌هانقص‌فنی محسوب میشودبدین جهت بایدطبق قانون از حرکت آنها جلوگیری شود والبته اکثر وسائط نقلیه‌ای که دود میکنند اتوبوس ها و اتومبیل‌های گازوئیلی می‌باشند .

بدین جهت طبق‌قانون باید ازکار کردن اتومبیل ها واتوبوسهائی‌که نقص فنی داشته باشند جلوگیری شود ولی چون اتوبوسها متعلق بشرکت واحد است باید برای اجرای این قانون از طرف دولت دستوری صادر شود ویا اینکه مقامات مسئول وزارت بهداری و شهربانی کل وشرکت واحد دراین مورد توافق حاصل کنند.

جوینده یابنده‌است !

بقیه از صفحه اول

وزیر بهداری امروز بخبرنگار ما گفت :«جوینده یابنده است» ووزارت بهداری اعلام کرد در نتیجهٔ جستجو مشتاقان هرونین را در کوچهٔ مشتاق یافتیم و بداشان انداختیم .

ساعت ده صبح امروز در دفتر آقای دکترجهانشاه صالح وزیربهداری یك جلسه مصاحبه مطبوعاتی تشکیل شد ، در این جلسه آقای دکتر آذرخش مدیر کل اداره نظارت بر مواد مخدره در مورد کشف یك‌مرکز سازندگان مواد مخدره بخبرنگاران گفت :

چندی پیش باداره کل مواد مخدره اطلاع داده شد که در خیابان‌شاهرضا کوچه مشتاق محلی وجود دارد کـه مواد مخدره در آن می سازند .

بلافاصله ماموران با حضورنماینده دادستان‌بمنزل مزبور رفتند ،ماموران هنگامی که وارد خانه می شدند در راهرو یك تابلو کهنه و رنك رفته جلب توجهشان را کرد ، روی این تابلو نوشته شده بود «دکترهاشم شیرازی دندانپزشك» ، این تابلو زمینه قبلی برای ماموران داشت ونام دکتر هاشم شیرازی بگوش آنهاآشنا بود .

در بازجوئی‌هائیکه بعمل آمد معلوم شد آقای دکتر منزل نیست و خانمی که حضور داشت همسر آقای دکتر می باشد .

طبق‌اطلاعات قبلی‌که ماموران داشتند وارد انبار کوچکی شدند و درآنجا ببازرسی پرداختند . در این انبار مقداری گونی کهنه محتوی ذغـال و چند حصیر کهنه ومقداری خاکروبه وجود داشت ، زیر خاکروبه ها چمدان کرم رنگی جلب توجـه کرد در این چمدان نیمه باز بود در داخل آن لوازم آزمایشگاه و سنگهای ترازو سازند . اما اگر هوا آلوده باشد ،یك مقدار از آلودگی آن بوسیله ریه ها دفع و خنثی می شود ولی‌بقیهٔ آن اثرات بدی روی ریه ها می گذارد و اگر هوا آلوده به «گاز» باشد آنوقت اثر بد روی ریه های ما خیلی‌شدیدتر خواهد بود واگرآلوده‌به «دودگازوئیل» باشد آنوقت خطر سرطان افزایش خـواهـد یـافـت . هـوای فعلی تهران چون آلوده به‌گازوئیل است پس خطر آنها از لحاظ تولید سرطان زیاد میباشد و اگر اقدامی برای تصفیهٔ هوای شهر بعمل‌نیاید رفته رفته سلامت و مقاومت‌ریه‌های مردم از بین خواهد رفت وآمادگی برای ابتلاء بسرطان افزایش‌خواهد یافت .

البته باید اضافه بکنم که‌عوامل آلودگی هوا فقط دود گازوئیـل نیست ولی برای شهر تهران این دود در درجه اول اهمیت قراردارد بهرحال گازوئیل سلامت تهرانیها را تهدید میکند .

گازوئیل تهرانیهارا

بقیه از صفحه اول

موضوع خطرات دود گازوئیل نسبت بسلامت مردم‌تهران‌دوزبروز اهمیت بیشتری پیدا میکند . کارشناسان متفق‌القولند که‌این‌دود مردم را در معرض ابتلاء به‌بیماری سرطان قرار میدهد در این شماره نظر یکی از کارشناسان را بنظر خوانندگان ارجمند میرسانیم :

امروز یك کارشناس بهداشت عمومی و شهری بخبرنگار ما گفت :

از میزان هوای قابل تنفس تهران روزبروز کاسته می شود و بر میزان آلودگی آن افزوده می گردد و اگر از هوای تهران‌چندماه متوالی‌نمونه‌برداری شود ملاحظه خواهد شد که روزبروز هوای شهر برای تنفس خطرناکتر می گردد .

این کارشناس افزود : بزرگترین خطر آلودگی هوا شیوع سرطان ریه و سل است و این موضوعی است‌که مورد توجه کلیه موسسات پزشکی مبارزه با سرطان هم قرار گرفته و مسلم شده است که آلودگی هـوای شهر ها از عوامل اصلی ایـجاد سرطان است .

البته آلودگی هوا منحصر بشهر تهران نیست و اغلب شهرهای‌صنعتی وشلوغ دنیا گرفتار این مشکل‌هستند ولی باید گفت که میزان آلودگی هوای تهران نسبت‌بوسعت و جمعیت آن بسیار زیادتر است و خطرات آن افزونتر می باشد . زیرا هیچیك از عوامل مبارزه با آلودگی هوا که در شهر های بزرك دنیا معمول است در تهران بکار برده نمی شود و تاکنون هیچ اقدامی برای تصفیه هـوای شهر صورت نگرفته است .

عامل سرطان

کارشناس مزبور افزود :

نخستین عامل آلودگی‌هوا«گازوئیل» است برخلاف آنچه شایع کرده اندهر هیچ شهری از دنیابااین‌اندازه‌اتوبوس و اتومبیل گازوئیلی وجود ندارد و بعلاوه تازه آن اتوبوسها و اتومبیل هائی هم که گازوئیلی هستند مجاز بپخش دود گازوئیل در شهر نمی باشند و در لوله «اگزوست» آن ها وسایلی تعبیه شده است که ازپخش شدن‌دودگازوئیل‌درشهرجلوگیری‌می کند و البته هرچند این وسیله کافی برای جلوگیری از پخش شدن دود گازوئیل در شهر نیست ولی اقـلا تا حدی جلو آنرا می گیرد .

در تهران برعکس شهر های بزرك دنیا جلو اینهمه‌وسایط‌نقلیه‌گازوئیلی را باز گذاشته اند و هیچ کنترلی‌هم برکار آنها وجود ندارد .

قصور راهنمائی

اداره راهنمائی و رانندگی ملـزم است که اتوبوسها و اتومبیل های گازوئیلی را مجبور کند که بوسایل فنی از پخش شدن دود گازوئیل در شهر جلوگیری نماید ولی در حال حاضر باین وظیفه عمل نمی شود و هیچ اتوبوس و یا اتومبیلی را در ضمن بازدید های فنی به سبب‌پخش دود» از کار باز نمیدارند .

بعضی ها بهانه می آورند که‌نصب دستگاهی بر لوله«اگزوست»اتوبوسها و اتومبیلها از سرعت آنها میکاهد ولی این عذر بهیچوجه پذیرفته نیست چون در شهر اتومبیلهااحتیاج بسرعت زیادتر از ۶۰ کیلومترندارند.

منع‌ورود

بنظر من باید هرچه زودتر اولا از ورود اتوبوسها و اتومبیل هـای گازوئیلی جلوگیری شود و ثانیاتمام وسایل فنی برای کنترل اتوبوسهاو اتومبیلهای فعلی بکار بسته شود !

اصولا کشور هائی از موتور های گازوئیلی استفاده می کنند که‌بنزین در آن کشور ها کمیاب یا گران‌است ولی در ایران که بنزین فراوان‌است‌و قیمت آن نیز نسبتا نازل است هیچ علتی برای استفاده از اتومبیلهای گازوئیلی وجود ندارد .

میدانید چرا ؟

میدانید چرا گازوئیل برای‌سلامت مردم خطرناك است ؟ باین توضیح توجه بفرمائید :

قبلا خوبست بدانید که هر فرد سالم در هر شبانه روز یازده متـر مکعب یعنی بوزن ۱٤ کیلو گرم هوا تنفس می کند و داخل ریه هامیسازد. این هوا در مجاورت حجرات ریوی‌که سطح‌آن نزدیك ۷۰ متر مربع است قرار میگیرد و در هر دم زدن که٤۵ سدم هوا داخل ریه می شود ووارد خون می گردد . یعنی اکسیژن هوا داخل خون بدن ما شده و بمصرف سوخت و تولید انرژی‌و قدرت می گردد .

حالاباید توجه بفرمائید هوائی‌که داخل ریه های ما می شود فورا یك اثر «فیزیولوژیك» بسیار قوی روی آن می گذارد . اگر هوا خوب وتمیز وپاك باشد این اثر مثبت است .

یعنی اکسیژن هوا بوسیله ریه ها داخل خون ما می شود و ما را باقدرت و با نشاط می کند و سوزنده ترمی

مأموریت برای وطنم

دیباچه کتاب«ماموریت برای‌وطنم» نوشته اعلیحضرت همایونی مشتمل برخاطراتی که از دوران سلطنتو زندگانی خود دارند قبلا به نظر خوانندگان رسید واینك نخستین فصل کتاب شاهنشاه:

فصل اول

سرزمین قدیم وجدیدایران

از ایام صباوت و دوران ولیعهدی که در سویس تحصیل میکردم واقعه‌ای در خاطرم‌ماند ماست .روزی شیر فروشی که هر بامداد گاری پر از ظروف شیر بدبیرستان ما می آورد، از من پرسید از کدام کشور بسویس آمده‌ام گفتم از پرشیا (ایران) می آیم . گفت آری ، من پرشیا را خوب میشناسم . یکی از شهر های امریکاست !

سالها از این واقعه گذشت. در این اواخر یکی از کارمندان‌جوان دربار شاهنشاهی مسافرتی بامریکا کرد . در هنگام بازگشت واقعه عجیبی را که در آن کشور برای وی پیش آمده‌بود نقل کرد .میگفت قبل از مسافرت بامریکا همواره آرزو داشتم که یکی از سرخ ـ پوستان امریکائی را بچشم به‌بینم ، و هنگامی که به آن کشور رسیدم این آرزو را با مهماندار امریکائی خود در میان نهادم . این شخص میگفت انجام این خواهش بسیار آسان است ، و چون دیدار یکی از نواحی که برای سکونت سرخ ـ پوستان معین شده جزو برنامه‌است دیدن یکنفر سرخ بسهولت میسر خواهدبود.هنگامی که‌بناحیه معهود رسیدیم بسیار متاسف شدم زیرا سرخ پوستانی که‌در آنجابودند آن سر بند های پر داری را که هالیوود در فیلم های خود بدنیا عرضه‌میکند بر سر نداشتند.بالاخره میهماندار یك نفر سرخ پوست را که بلباس‌بومیان‌ملبس‌و سربندپردار بر سر داشت و چهره را با رنك های مختلف منقش کرده بود بمن معرفی نمود و این شخص بزبان انگلیسی فصیح از من پرسید اهل کدام کشورید ؟ گفتم از کشور دور دستی می‌آیم که پرشیا یاایران نام دارد.

بمجرد شنیدن نام ایران چهره این سرخ پوست از شادی‌شگفت و با زبان فارسی فصیحی گفت‌سلام علیکم ، حال شما چطور است ؟»

من از این برخورد بحیرت افتادم ولی بزودی دریافتم که این سرخ‌ـ پوست‌در جنك‌دوم جهانی جزوارتش امریکائی مامور خلیج فارس بوده است که‌هفت‌میلیون‌تن‌مهمات‌وذخایر از راه ایران بروسیه رسانده و شکست قوای هیتلر و پیروزی‌متفقین راتسریع نمود وآن سرخ پوست نه تنها خود زبان فارسی را فـرا گرفته بلکه بعده‌ای از افراد عشیره خود یاد داده و از تمدن و فرهنك باستانی ما نیز اطلاعاتی کسب کرده است.

ایکاش عده کثیری از مردم‌باختر زمین باندازه آن سرخ پوست از کشور من اطلاعاتی داشتند و می ـ دانستند که ایران به پیشرفت‌تمدن بشری چه خدماتی کرده و درآینده نیز چنانکه ایمان قطعی من است چه خدمتی بزرك بفرهنك و معارف جهانی انجام تواند داد . گاهی که در علت اینکه ایران در کشور های خاور میانه بهتر از این معروفیت ندارد فکر میکنم دچار حیرت‌میشوم زیرا از هر چه بگذریم ایران‌سهمی بزرك در تمدن خاور میانه داشته و ثروت سرشاری از ذوق و هنر و ادب‌و فلسفه‌بجهان‌غرب موهبت‌کرده است و بهمانگونه که ملت امریکا امروز بوسیله برنامه اصل چهار کمك های فنی بکشور های دیگر میکند ما از اوائل تاریخ صادر کننده فرهنك وهنر بجهان بشریت‌بوده‌ایم.

با وصف این باید گفت که در سالهای اخیر که کشور های‌خاور میانه درصحنه سیاست جهانی‌قسمت مهمی پیدا کرده‌اند ، مردم گیتی در هر گوشه و کنار نسبت بایران و کسب اطلاع از سرزمین ما و کشور کهنسال من بیشتر از پیش ابراز علاقه میکنند.

در نقشه های جغرافیائی عالم یا خاور میانه ایران یا پرشیا بطـور برجسته‌ای نمایان است . این‌کشور از کشور آلاسکا بزرگتر ومساحت آن دو برابر ایالت تکزاس و از مجمع مساحت کشور های فرانسه و سویس و ایتالیا و اسپانیا و پرتقال و بلژیك و لوگزامبورك بیشتراست.

وضع جغرافیائی ما طوری است که هزاران‌سال‌نقطه‌اتصال‌خطوط یاچهار راه گیتی‌بوده‌ایم،واین‌نکته همانقدر که در روزگاری که مردم‌باکاروانها مسافرت میکردند صادق بود امروز نیز که قرن هواپیما های جت و موشك های هدایت شونده است صدق میکند .

جمعیت ایران به نسبت هرکیلومتر مربع کم است ، ولی عده نفوس ما که بیست میلیون است دو برابر جمعیت‌کشور قاره‌مانند استرالیاست. تهران که پایتخت من است یکی از شهر هائی است که در دنیابسیار با سرعت توسعه پیدا کرده است ، بطوریکه جمعیت آن از زمان‌جنك دوم جهانی (که پانصد هزار نفربود) تا امروزسه برابر شده و بیك‌میلیون و پانصد هزار نفر بالغ شده‌است.

البته یکی از علل ازدیادنفوس تهران آن است که همانطور که‌در بسیاری از کشور های گیتی پیش آمده عده کثیری از مردم مساکن اصلی خویش را گذاشته و درشهر موطن اختیار کرده‌اند ، ولی رویهم‌ـ رفته جمعیت پایتخت ما بسرعت رو بفزونی رفته است.

قسمت بزرگی از کشور خشك‌و بی آباست ولی‌در قسمت های‌دیگر مقدار باران سالیانه بسیار زیاد و از جنگلهای انبوه و مزارع برنـج پوشیده است . آب قسمتهای‌نسبتا خشك کشور محصول نوب بـرف های کوهستانهاست‌که مانندحلقه‌ای گرداگرد فلات مرکزی ایران را احاطه کرده و غالب سلسله هائی‌هم با یکدیگر تقاطع میکنند . جز در ناحیه کویر در سایر نقاط ایران نقطه‌ای نیست‌که از کوهستان‌فاصله بسیار داشته باشد و آبی را که از این کوهستانها جاری است بوسیله حفر قنات بمزارع و قراء میرسانند. اخیرا ما اقدام بحفر چاههای عمیق کرده‌ایم ، و متخصصین میگویند که برای رفع نیازمندی های‌جمعیتی که سه برابر جمعیت فعلی ایران باشد آب بقدر کافی وجود دارد.

تفاوت آب و هوا در ایران زیاد است و در نقاط مختلف و فصول سال فرق میکند ، هر چند بگمان من همین اختلاف آب و هوا رابابد یکی از نیرو های موثر شمرد. مردم پر بنیه کشور ما دارای نیروی‌بدنی فوق العاده هستند و شاید این مسئله از تصادفات نباشد که می بینیم مردم ایران‌در ورزشهائی نظیرورزنه‌ـ برداری و کشتی قوی هستند.

ازلحاظ هوش و سرعت انتقال مردم ایران چنانکه ذکرخواهدشد شهرتی بسزا دارند و باتوسعه و تعمیم تعلیمات اجباری در سراسر کشور بنظر من میتوان امیدواربود که در آینده ایرانیان درعلم‌و هنر وکشاورزی و صنعت وبازرگانی سهم موثر و ذیقیمتی خواهنددداشت

از لحاظ معادن ایران دارای منابع گرانبهاست .البته از حیث نفت مایکی از تولیدکنندگان‌بزرك جهان محسوب میشویم واز این لحاظ شهرت یافته‌ایم . در خاور میانه صنعت نفت از ایران آغاز گردیده و طبق بررسیها و تحقیقات علمی اخیر کشور من مانند کشتی بزرگی است که روی دریای نفت قرار گرفته باشد. آنچه بـرای دیگران نسبتا مجهول مانده‌اینست که مادارای معادن گـرانبها و ذیقیمت دیگر مخصوصا ذغال‌سنك آهن، مس ، مانگانز، کرومیت ، احجار کریمه وبسیار از امـلاح شیمیائی مانند بورات و سولفات و نمك هستیم که بمقادیر زیادقابل صدور وجود دارد که هنوزاستخراج وبهره‌برداری از آنها در مراحل بسیار مقدماتی است.

خاك ایران تقریبا درتمام نقاط جز درناحیه کویر بزرك نمك که مانند کشور استرالیا قسمتی‌بزرك ازفلات مرکزی ایران را فراگرفته حاصلخیز است ـهرجا که آب‌به زمین قابل زراعت برسد انـواع مختلف محصول مانند گندم و جو و ذرت وبرنج وپنبه وسیب زمینی‌و ماش وبونجه وچغندر قند ونیشکرو تنباکو و چای زراعت میشود و سبزی های خوردنی مانند کلـم و شلغم وپیاز و بادنجان وخیار وغیره بعمل می‌آید.

کسانیکه بایران آمده‌اندازمیوه های‌پرآب و معطرآن مخصوصا از سیب ، هلو ،زردآلو ،انگور ، گیلاس، آلو، گلابی، انارو لیمو ونارنگی و خرما و زیتون لذت‌برده اند. انواع خربوزه و پسته و فندق وبادام در کشور ما میروید‌تربیت مواشی درایران رونق بسزائی دارد روستائیان وافراد عشایر ماکه‌لباس قبیله مخصوص بخویش دارند در کوهستانها و جلگه‌های کشور به پرورش اغنام‌وسایر مواشی‌مشغولند درچند سال اخیر مکانیزه کـردن کشاورزی آغاز شده است ودر فصول بعد برنامه‌ای راکه بـرای تقسیم املاك میان روستائیان و کشاورزان داریم واجرای آن‌آغاز گشته است شرح خواهم داد.

ما معمولا مقدار نسبتا قلیلی‌مواد غذائی وارد و مقدار معتنابهی‌صادر میکنیم و مخصوصا صادرات میوه وپسته وبادام مازیاد است.قسمت عمده خاویاری که دربازارهای‌جهان باسم خاویار روسی بفروش‌میرسد از ایران می‌آید که بروسیه و آمریکا وسایر کشورها صادر میشود (یکی از ظرفا گفته است که ماهی خاویار بعلت‌اختلاف‌عقیده از شمال بحر خزر بسواحل‌جنوبی آن مهاجرت کرده است، ولی حق اینست که سالها پیش از انقلاب روسیه این ماهی آب‌های گـرم سواحل جنوب بحر خزر یعنی سواحل ایران را برای موطن‌و تولید وتکثیر مرجع شناخته بود) شیلات مادارای منابع بزرگی‌است که هنوز دست نخورده است.

از آنچه گفته شد معلوم است که هرچند ما محصولاتی که برای مردم کشورها وسایر نقاط جهان مفید وذیقیمت است تولید میکنیم ولی قازه استفاده از منابع طبیعی‌و انسانی ایران را آغاز کرده‌ایم.

مطابق آخرین گزارش رسمی که درکشور انگلستان انتشار یافته «ایران شاید یگانه کشور خاور ـ میانه باشد که برای توسعه و پیشرفت دارای بزرگترین امکانات است»

ایران در طول قرون بسیار محل تلاقی باختر وخاور میانه بوده‌است (وحتی بسیاری فراموش‌می‌کنند که کشورما از لحاظ جغرافیائی‌قسمتی از قاره آسیاست)وکاروانهائی که از طریق مشهور به راه ابریشم بین چین واروپا رفت‌وآمد داشتند به ایران می‌آمدند و مرکز خودرادر این کشور مستقر میساختند .این کاروانها ابریشم وسنگهای قیمتی وسایر کالاهائی را که‌از خاوردور خریده بودند درکشور ثروتمند ایران میفروختند ویا بکشور های دیگر ومخصوصا باروپا میفرستادند

قرنها پیش از کشف دنیای‌جدید که بسیاری از مردم اروپا غذای‌خود را روی زمین ریخته وبادست می‌ـ خوردند ایرانیها در ظروف شکیل وبانقش ونگار کاشی باقاشق‌و کارد صرف غذا میکردند. مردم کشورما تمدنی داشتند که باستثنای چین کهنه ترین تمدن مداوم و بـدون انقطاع جهان بشمار میرود وشاید اگر بگوییم که‌در بعضی از موارد فرهنك وتمدن مااز چین هم‌عالیتر بوده است حمل برمبالغه نشود.

قدمت این تمدن هرچه باشددر این نکته هیچ‌جای انکار نیست‌که باتمدن باختری بیش‌از تمدن چینی ویا همسایگـان عرب ما قرابت و خویشاوندی دارد .ایران یکی از قدیمترین سرزمین‌های نژادآریائی است که ریشه قسمت بزرگی از امریکائیها و ملل اروپائی‌شمرده‌می شود. از لحاظ نژاد ما از اعراب که سامی هستند بکلی جدا هستیم واین نکته درزبان فارسی نیزصادق است ،زیرا زبان ماازخانوادهزبان های هند اروپائی است که ریشه زبانهای انگلیسی‌وفرانسوی وآلمانی وسایر السنه مهم ملل باختریست. البته ایرانیها در تمادی قرون با افراد سایر نژادها ازدواج کرده‌اند وپس‌از فتح ایران بوسیله اعـراب عده معتنابهی از لغات تازی درزبان ما وارد شده است، ولی اصالت نژادی و خصوصیات زبان ماتغییر نیافته و برجای مانده است.

بخاطرم هست که وقتی دریافتم که‌لاله وآسیای بادی اصلاازایران بکشور هلاند رفته است درشگفت

بقیه در صفحه آخر

مژده بمصرف‌کنندگان پودر رختشوئی

تـایـد

قیمت پودر رختشوئی تاید برخلاف انواع مشابه دیناری ترقی نکرده‌است .

قوطی بزرك تاید ۲۵ ریال

قوطی کوچك تاید ۸ریال

در تمام مغازه ها بفروش میرسد . علت اضافه نشدن قیمت تاید اینستکه تاید اکنون تحت نظر متخصصین فنی کمپانی‌تایدامریکا درخود ایران و مطابق آب و هوای کشور ما ساخته میشود و چون تاید مشمول سود بازرگانی نیست قیمت بستهٔ بزرك آن حداقل ۱۵ ریال و بسته کوچك اقلا ۳ ریال‌ارزانتر از پودر های مشابه خارجی است .

با خرید پودر رختشوئی تاید (پرفروشترین پودر رختشوئی جهان) در پول‌خود ٤۵درصد صرفه جوئی کرده و ضمنا از بهترین پودر رختشوئی استفاده کنید .

آ–۲۳۵۷۸

خواهر پادشاه افغانستان بتهران آمد

وزیرخارجه افغانستان برای شرکت درجلسات مجمع عمومی رهسپار نیویورك شد

در این عکس از راست بچپ والاحضرت زهره خواهراعلیحضرت پادشاه افغانستان و همسرشان آقای سردار محمد نعیم وزیر امور خارجه آن کشور در ساعت شش و پنجاه دقیقه بعد از ظهر دیروز وارد فرودگاه مهر آباد شدند.

خواهر پادشاه افغانستان باتفاق همسرشان عازم امریکا هستند.

سردار محمد نعیم وزیر امور خارجه افغانستان در راس هیئت نمایندگی افغانستان در پانزدهمین دوره اجلاسیه مجمع عمومی سازمان ملل متحد شرکت خواهد نمود.

دیشب آقای اشار کفیل وزارت خارجه، آقای عدل طباطبائی رئیس اداره کل تشریفات وزارت خارجه ـ آقای محمد عثمان امیر سفیرکبیر افغانستان وبانو و اعضای آن‌سفارت از والاحضرت پادشاه افغانستان و وزیر امورخارجه آن کشور استقبال کردند. خواهر پادشاه افغانستان بطور دوستانه صحبت کرد. ودرحدود یکساعت‌بعدهواپیمای‌حامل‌والاحضرت زهره و سردار محمد نعیم تهران را مقصد بیروت ترك گفت.

وزیر امور خارجه افغانستان و وزیر امور خارجه آن کشور در رستوران مهر آباد مورد پذیرائی قرار گرفتند و آقای اشار کفیل وزارت امور خارجه ایران مدتی با

پسر است!

بقیه از صفحه اول

آقای دکتر صالح که‌علیاحضرت را از بدوبارداری‌از لحاظ‌طبی‌مراقبت مینماید گفت :

وضع جسمی علیاحضرت از هر حیث رضایت‌بخش و طبیعی است.

درباره تاریخ وضع حمل آقای دکتر صالح گفت :

احتمال فراغت از تاریخ ۲۸مهر تاسوم آبان خواهد بود . و آثار و علائم نشان میدهد که همه چیز بطور طبیعی پیش خواهد آمد .

تصادف

باید دانست که اگرعلیاحضرت در آبان ماه فارغ شوند یك‌تصادف جالب ازلحاظ خاندان‌سلطنتی‌خواهد بود . چون روز چهارم آبان روز تولد اعلیحضرت همایونی است .در همانروز والاحضرت اشرف پهلوی نیز بدنیا آمده اند . پنجم آبان‌روز تولد والاحضرت‌شهناز و ششم‌آبان روز تولد والاحضرت شمس پهلوی میباشد .

البته هیچ بعید نیست که نوزاد روز چهارم آبان یعنی روز فرخنده میلاد شاهنشاه پابحیات بگذارد .

درپایان مهرماه

تهران ـ آسوشیتدپرس ـ ۱۸ سپتامبر ـ طبیب مخصوص ملکه فرح اظهار داشت که انتظارمیرود فرزند اعلیحضرت همایونی و علیا حضرت ملکه فرح از۲۰ تا ۲۵ اکتبر (۲۸مهر تا سوم آبان)بدنیا بیاید .

دکتر جهانشاه صالح با لحن امیدواری گفت :من حدس می‌زنم نوزاد پسر باشد. اگر نوزادی که متولد خواهد شد پسر باشد ولیعهد ایران خواهد گردید . درعین‌حال تولد او موجبات تاجگزاری‌پادشاه ایران را که از سال ۱۹۴۱سلطنت کرده‌اند رسما فراهم می‌کند.

دکتر جهانشاه‌صالح گفت:ملکه فرح حالش بسیار خوب است.ملکه فرح صبورند وتاب و تحمل زیاد دارند .هرروز ورزش می‌کنند و سنگینی خودرا بخوبی متحمل می شوند .

صالح ۱۴سال‌در امریکاتحصیل کرده است ودر موقع بدنیا آمدن والاحضرت شهناز نیز راهنمائی‌های پزشکی او مؤثربود.

ایران پس‌از تولد نوزادملکه‌فرح خواه پسر باشد خواه دختر ـ جشن خواهد گرفت. یك مقام دربارگفت اگر نوزاد پسر باشد ـ شاهنشاه خرسند خواهند شد.

یك جسم فلزی از آسمان بخرمشهر افتاد

تصور شدکه این جسم قمرمصنوعی‌است

«جسم‌فلزی» ساخت فنلاند است وباطریهای آن از کار افتاده

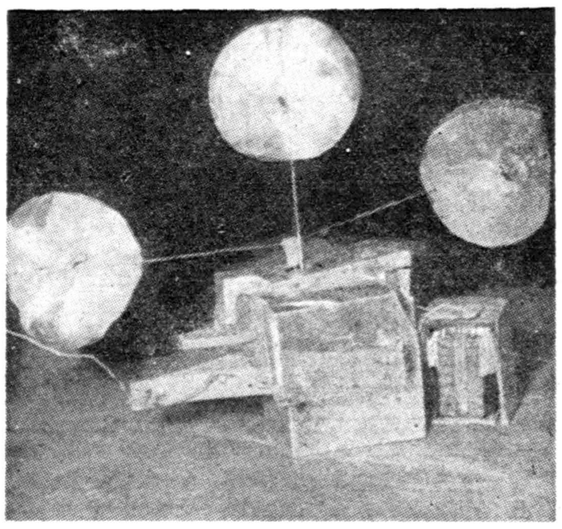

شیئی مرموزی که از آسمان خرمشهر سقوط کرده است

یك جسم فلزی شبیه پنکه درخارج خرمشهر از آسمان بزمین افتاد و یك‌شکارچی برآن دست یافت‌وباخود بشهرش آورد. بلافاصله درشهرشایع گردیدکه قمر مصنوعی آمریکا در خرمشهر سقوط کرده‌است و حال آنکه علائم‌آن نشان میدادکه ساخت فنلاند است .

خبرنگار ما در خرمشهر گزارش میدهد دیروز آقای طه عبود زاده یکی از بازرسان کانون شکار خرمشهر هنگام‌گشت در خارج‌شهر ناگهان‌متوجه‌شد که یك‌شیئی‌فلزی از آسمان در حال‌سقوط‌بزمین‌است.

آقای عبود زاده باین گمان که شیئی مزبور یکی از اقمار مصنوعی است بانتظار سقوط‌آن در جای‌خود توقف کرد و شیئی فلزی نیز پس از مدت کوتاهی بزمین فرود آمدو آقای عبود زاده آنرا بخرمشهر آورد وتحویل آقای‌عالم زاده رئیس‌کانون شکار این شهرستان‌داد.

مشخصات شیئی فلزی

جنس این شیئی فلزی که‌شباهت زیادی به « پنکه » دارد ازآلومینیوم است و از علامت روی آن چنین بنظر میرسد که در کشور فنلاند ساخته شده است.

روی بدنهٔ شیئی مزبور چهارپرهٔ پشکل قیف که دو بدو بر هم عمود میباشد نصب شده است و این‌پره‌ها بر اثر وزش باد بگردش می افتند و از گردش پره ها دینام کوچکی بکار میافتد و باطری کوچکی که زیر آن قرار دارد « شارژ »میشود. باطری این دستگاه (قمر مصنوعی) بکلی سوخته و کاملا سیاه شده و گفته میشود که علت سقوط و از کار افتادن آن نیز سوختن باطری بوده است.

ضمنا این دستگاه دارای شمع الکتریکی و سیم پیچی آهن ربائی است‌که آنتنی هم داردوطول سیم آن درحدود دو متر میباشد ودوکنش سیم از نایلون است و بدستگاه‌های گیرنده و فرستنده شباهت دارد طول شیئی مزبور ۳۰ سانتیمتراست.

قمر مصنوعی !؟

پس از حمل این دستگاه‌بکانون شکار خرمشهر مدتی نگذشت‌که در شهر شایع شد قمر مصنوعی امریکا در خرمشهر سقوط کرده است و آنرا بکانون شکار آورده‌اند باینجهت عدهٔ کثیری از اهالی با شنیدن این شایعه برای تماشای‌قمر مصنوعی در مقابل محل کانون شکار اجتماع نمودند خبرنگار ما در گزارش خود اضافه میکند فعلا شیئی فلزی درکانون شکارخرمشهر استوازطرف‌آقای عالمزاده رئیس کانون‌طی‌نامه‌ای به‌تیمسار دریاردار مجلسی‌فرماندهٔ منطقه یکم نیروی دریائی اطلاع داده شده است که دستگاه مزبور برای تعیین تکلیف تحویل نیروی دریائی گردد.

ممنوعیت

عبور تاکسی

از فردوسی جنوبی

راهنمائی و رانندگی ازورود اتومبیل های کرایه‌وتاکسی بخیابان‌فردوسی جنوبی‌ممانعت میکردندوفقط‌اتومبیل های کرایه و تاکسی که از خیابان اسلامبول می آمدند میتوانستند برای رسیدن بمیدان سپه از خیابان فردوسی جنوبی استفاده کنند و اتومبیل های کرایه و تاکسی که‌از خیابان فردوسی شمالی می آمدند بوسیله مامورین راهنمائی‌و رانندگی بطرف خیابان نادری بر گردانیده میشدند و همچنین اتومبیل های کرایه وتاکسی که از خیابان‌نادری می آمدند و قصد داشتند ازچهار راه اسلامبول بطرف خیابان‌فردوسی سرازیر شوند قبلاز رسیدن‌بچهار راه اسلامبول در چهار راه همایون اواسط خیابان‌نادری به پشت‌سفارت انگلیس راهنمائی میشدند

این تصمیم اداره راهنمائی و رانندگی تا اتمام اسفالت و جدول سازی خیابان فردوسی جنوبی ادامه خواهد داشت .

بزودی

شب ، مهتاب نمیتابد

باشرکت : بلیندالی ـ مایکل‌گریك ـ آناکایلر

ویستاویژن

رنگی‌ـدوبله‌بفارسی

فیلم پرحادثه‌ئی‌که موضوع جالب آن‌درجنگلهای‌مخوف اتفاق میافتد و صحنه‌های آنرا تاکنون درهیچ فیلمی مشاهده نکرده‌اید

دختر جوان درکلانتری سه میگفت :

پدرم چهارزن عقدی و۶ صیغه دارد !

شهین میگفت : چون نمیخواستم کلفت حرمسرای‌پدرم باشم و ضمنا میترسیدم مرا با زن دیگری عوض‌کند از خانه‌اش بیرون آمدم

دیروز دختر۱۹ ساله‌ای درکلانتری ۱۹ اسرار پدرش را فاش کرد .پدر این دختر ٤ زن عقدی و ۷ زن‌صیغه‌ای دارد !

دیروز محمدرضا ٤٤ ساله به کلانتری ۱۹ شکایت کردکه دختر ۱۹ ساله‌اش شهین چندروز پیش ازخانه خارج شده و حاضر نیست بخانه مراجعت کند .

در همین موقع شهین وارد کلانتری شدو گفت:من‌فارغ التحصیل‌دبیرستان هستم میخواهم درآموزشگاه پرستاری تحصیل کنم ولی پدرم موافقت نمی کند و میخواهد من آشپز و خدمتکار زنهایش باشم .

حرمسرا دارد !

شهین سپس گفت :من نمی‌خواستم راز پدرم را فاش کنم ولی اکنون می گویم که پدر من ٤ زن عقدی و ۷زن صیغه‌ای داردو در خانه‌حرمسرائی تشکیل داده‌است .چون دیدم اگرتا چند ماه دیگر درآنجا بمانم روحیه‌ام تغییر خواهد کرد ، برای فرار از چنك پدرم موضوع رابایکی ازدوستانم درمیان گذاشتم او بمن پیشنهاد کرد که بخانه آنهابرزم و سپس باهم در آموزشگاه پرستاری مشغول تحصیل شویم ولی امروز شنیدم که پدرم‌آمده از من شکایت کند لذا باینجاآمدم

مرابازنی معامله میکند

شهین افزود : دختر ۱۹ ساله‌ای هستم و هرجا که مایل باشم میروم وراه سعادت خودم رابهتراز پدرم میدانم و هیچگاه مایل نیستم‌خدمتکار حرمسرای او باشم زیرا میترسم روزی پدرم مرابازنی معامله کند، یعنی مرا بمردی بدهد و مثلا خواهرو یا دختر او رابگیرد .

کلانتری چون حرف شهین راوارد دانست او را آزادکرد زیرا دختر۱۹ ساله تحت سرپرستی پدرش‌نیست.

نامزد خجالتی!

طوبی وقتی نامزدش را دید از روی نردبان بزمین افتاد

دیروز دختر ۱۶ساله‌ای‌بنام‌طوبی ساکن خیابان بهار که بتازگی با پسر همسایه نامزد شده بود از نردبان بالا رفت تانامزد خود رادر حیاط مجاور ببیند.

موقعیکه چشم او به نامزدش که میخواست درحوض آب‌تنی کند افتاد از فرط خجالت حرکت شدیدی کرد بطوریکه نردبان‌کج شد وطوبی برزمین افتاد و بشدت مجروح گردید.

قرار بود روز جمعه طوبی با شاپور عروسی کند ولی فعلا طبق اظهار پزشکان طوبی بایستی اقلا ۲۰روز در بیمارستان بخوابد.

حوادث وقایع

اتومبیل در گرو خسارت درخت !

ساعت ۱۲ بعداز ظهر دیروز پاسبان کلانتری ۱۳ پاس خیابان حقوقی بافسر نگهبان کلانتری گزارش داد ، شخصی که باسرعت‌زیاد با اتومبیل شماره ٦۳٤۱ از خیابان حقوقی عبور میکرد بادرخت کنار خیابان تصادف کرد و بلافاصله از اتومبیل خارج شد و پا بفرارگذاشت.

این اتومبیل اکنون در خیابان نگاهداری میشود تا خسارت وارده بدرخت از صاحب آن وصول شود .

در عکس بالا اتومبیلی که با درخت تصادف کرده‌است دیده‌میشود.

سقوط کرد ومرد

دیشب مردی بنام حسین جندقی پور که دیروز دراثر سقوط‌ازپشت بام مجروح شده بوددر بیمارستان سینا درگذشت.

در۲٤ ساعت گذشته

۱٤نفر دراثرحوادث‌مختلف‌مجروح‌شده‌اند

در۲٤ساعت گذشته ۹ نفرباسامی : احمدصمدبیگی فرزند موسی،محمد ضاقلم‌آرا فرزندصفرعلی ،مردی مجهول‌الهویه ، عزت‌اله ابراهیمی ، رضا ابراهیمی فرزند محمدتقی ، فاطمه‌پنهانی فرزند پیرعلی ،علی‌اصغرنائینی فرزند غلامرضا ،عباس فرزند اکبروعباس بلوچ دراثرحوادث رانندگی و ۳نفرباسامی هوشنك زاغی فرزند حسین، عباس مهاجر فرزندعلی‌واسمعیل فرزند غلامحسین بعلت نزاع ودونفر باسامی طوبی هدایتی واصغر جعفری فرزند حسن دراثر سقوط ازبلندی مجروح‌شده ودربیمارستان های حکیم‌الملك (امه‌ادی شیرو خورشید) و سینابستری شده‌اند .

فروش‌تریاك با خودنویس !

اشخاص مختلف بااتومبیل نزد این زن آمده واز او قلم خودنویس میخریدند

صبح امروز زنی که‌در قلم خودنویس تریاك میگذاشت ومی‌فروخت در امامزاده‌حسن دستگیر شد.

ساعت ۹ صبح امروز آقای سروان هدایتی رئیس پاسگاه ۲۳ در حوالی امامزاده حسن بزنی‌بنام نبات که قلم خودنویس میفروخت، بدگمان شد زیرا مشتریان او اشخاص سالمندی بودند که با اتومبیل به‌آنجا می‌آمدند و پس‌از خرید قلم خودنویس میرفتند و یا قلم خودنویس خودرا عوض می‌کردند.

افسر مزبور به پیرزن نزدیك‌شد وخواست یك قلم خودنویس از او بخرد که پیرزن پابفرار گذاشت.

رئیس پاسگاه اورا در خانه‌اش دستگیر کرد وموقعی که قلم‌خودنویسها را امتحان کردند ،در میان هر قلم خودنویس چهارگرم تریاك بدست آمد. پیرزن‌بدادسرا اعزام گردید وزندانی شد.

محاکمه‌قاتل‌معاون اسبق‌وزارت‌امورخارجه

قاتل‌که نوکر مقتول بود با یازده ضربه چاقو مرحوم پیرنظر را بقتل رسانیده ومتواری شده بود

بنیاد علی

امروز مردی بنام بنیاد علی که متهم بقتل حسن پیر نظر معاون‌اسبق وزارت امور خارجه میباشد در شعبه اول جنائی محاکمه شد .

بنیاد علی که نوکر مرحوم پیرنظر بود در شهریور ماه سال‌گذشته ارباب خود را با یازده ضربه چاقو در منزلش واقع در شمیران بقتل‌رسانید و متواری شد .

مامورین سر انجام پس از دو ماه فعالیت بنیاد علی را در زنجان دستگیر کرده بتهران فرستادند .

متهم ضمن بازجوئی و بازپرسی های متعددی که از وی بعمل آمده گاهی بقتل ارباب خود اعتراف کرده و گاهی اتهام وارده را تکذیب نموده است .

در جلسه امروز دادگاه متهم‌مدعی شد که اربابش نظر سوئی به همسر وی داشته او آنهارا در حال‌نامناسبی دیده است .

وقتی از متهم سئوال شد که اسم همسرش چیست و اکنون در کجا بسر میبرد اظهار داشت که او فعلا فرار کرده و بنقطه نا معلومی رفته است .

محاکمه بنیاد علی تا آخر وقت امروز ادامه داشت .

زنی خودرا آتش زد

دیشب زن جوانی که‌دیروز به قصد انتحار خودرا آتش زده بود در بیمارستان سینا در گذشت . این زن صدیقه محرم‌پور نام دارد و پدرش علی میباشد و ساکن‌خیابان سلیمانیه است.

همسر صدیقه پاسبان است و صدیقه دیروز موقعی که‌شوهرش بمحل کارخود رفته بود پیت نفت را روی سرخود خالی کرد وسپس خودرا آتش زد.

از علت انتحار او اطلاع صحیحی دردست نیست ولی گفته میشودکه صدیقه باهمسایگانش نزاع کرده بود .پرونده این حادثه در پاسگاه بخش ۲۳ تحت رسیدگی است.

تصادف موتور سوار

امروز جوان ۲۵ ساله ای بنام مرتضی ریسمانچی که‌در اثرتصادف با اتومبیل در بیمارستان بستری شده بود در نتیجه شدت جراحات وارده درگذشت .

مرتضی هنگامیکه سوار موتو سیکلت بود در خیابان بیسیم‌نجف آباد تصادف کرده بود .

قصد سرقت نداشته

در شماره دیروز خبری در صفحه هفدهم درج شد که شخصی بنام سید نظر اتومبیل فولکس واگن متعلق به آقای «فریدون» را از مقابل قهوه خانه ای در قشم سرقت کرد ولی بدره سقوط نمود وبسختی مجروح شد . امروز آقای فریدون صاحب اتومبیل مزبور بادارهمراجعه کرد و اظهار داشت آقای سید نظر از دوستان مورد علاقه و احترام من و از محترمین قریه قشم می باشد و عمل ایشان بقصد سرقت نبوده بلکه بسابقه دوستی‌خواسته است از اتومبیل من استفاده کنند که متاسفانه چنین حادثه ای پیش آمد .

درحفاری تپه‌های

بقیه‌از صفحه‌اول

خبرنگار ما در نقده بدنبال‌گزارش های قبلی در مورد کشف اشیاءعتیقه در شهر سه هزار ساله ایکه در حفاری تپه های قریه حسنلو از زیر خاك سر در آورد گزارش میدهد .

در حفاریهائیکه طی چند روز اخیر بوسیله هیئت مشترك باستانشناسان ایرانی وامریکائی‌در تپه حسنلوانجام شد اشیاء تاریخی و آثار عتیقه جالب توجهی کشف گردید و با کشف این آثار باستانی محرز شد که تاریخ تمدن ایران قدمت سه هزار ساله دارد و ساکنین شهر سه هزارساله‌ای که از تپه های حسنلو سراز خاك برآورده است متمدن بوده اند . در کاوشهای چند روز اخیر یك سینی فلزی بسیار زیبائی از زیر خاك کشف گردید که نقش اسب بالداری بر روی آن منقوش است . با این سینی فلزی یك لیوان بسیار زیبائی همراه بود که جنس آن نیز فلز ولی اطراف این لیوان مطلا میباشد باستانشناسان عقیده دارند که این لیوان زیبای مطلا بجای گیلاس‌شراب بکار میرفته است .

در همان محل که این سینی‌فلزی و لیوان مطلا کشف شده پنج کلاه خود از همان نوع که قبلا نیز یکی کشف گردید و دردنیا منحصر بفرد بود کشف شد این پنج کلاه خود بر سر پنج پهلوان بود که در همان محل نشسته بودند باستانشناسان میگویندکه این‌پهلوانان در حالیکه لباس رزم بتن داشته و آماده جنگ‌بودند مشغول باده‌گساری و شرابخواری بوده اند که دشمنان آنان بشهر حمله کرده و شهر را آتش زده اند در نتیجه ساختمانها فروریخته و پهلوانان در زیر خاك همراه با لباس جنگ و اسلحه های خود مدفون شده اند .

حالا پس از گذشت سه هزار سال در نتیجه حفاری هیئت مشترك باستانشناسان ایرانی و امریکائی سر از زیر خاك برآورده‌اند .

محل خدمت فارغ التحصیلان تربیت معلم

سخنگوی فرهنك استان تهران امروز بخبرنگار ما گفت : چون درنظر است‌قبل از مهرماه محل خدمت فارغ التحصیلان کلاس های تربیت معلم معین شود باطلاع کلیه فارغ التحصیلان تربیت معلم‌دختران سال جاری میرساند که‌روز چهارشنبه ۳۰ شهریور ماه ساعت ۸بامداد بمحل آموزشگاه واقع در دروازه دولت مراجعه نمایند تا ترتیب اعزام آنها بمدارس مورد احتیاج داده شود.

مریم گمشده

مریم سوده نیك نژاد (عکس بالا) ٦روز پیش از خانه خارج شده و هنوز مراجعه نکرده‌است .بستگان ضمن اعلام این خبر به سرویس حوادث درخواست کرده‌اندهرکس از او اطلاعی دارد به خیابان خواجه نظام‌الملك ایستگاه عظیم پورکوچه فردوسی منزل حسین‌آقا شوفر اطلاع دهد.

دراستخر خفه شد

امروز کارگری بنام غلامحسین حدادی فرزند حسین که دراستخر یك کارخانه یخسازی در حوالی مهرآباد مشغول‌آب‌تنی‌بود درنتیجه عدم آشنائی به شنا غرق شد

خرابی راه موجب مرگ مردی شد

یك تیرآهن از روی کامیون روی گاری افتاد وقربانعلی راکه سوار گاری بود کشت

دیشب موقعیکه کاررروزانه قربانعلی نظری فرزند نظرعلی کارگر سیمانکار تمام شد درایستگاه اتوبوس درسه‌راه آذرین ایستاد تابخانه‌اش برود . چون اتوبوس تاخیر کرد اوسوار یك‌گاری شد . هنوزچند قدمی نرفته‌بود که‌یك کامیون دیزل به‌گاری نزدیك شدو چون جاده قزوین فوق‌العاده خراب‌است یك‌تیرآهن ازروی کامیون‌برروی گاری افتاد و قربانعلی را جابجا کشت .

کامیون بسرعت دورشد و شخصی بنام حسن‌زکی‌پور که‌در ۲۰۳۵۶۹ محل‌حادثه‌بود شماره آنرا که ۲۲٦۵٦ است به مامورین پاسگاه کلانتری ۲۳ داد تا راننده را دستگیر کنند . مامورین کنون درتعقیب‌کامیون وراننده‌هستند.

۲۰۳۵۶۹

تلفن مستقیم سرویس حوادث

پیش بینی وضع هوا

پیش بینی وضع‌هوای ایران تاظهرفردا طبق‌گزارش اداره پیش‌بینی کل هوا شناسی بدینقراراست .

هوای تهران صافو گاهی توام بالکه‌های ابرهوای سواحل دریای مازندران ابری همراه بابارندگی هوای آذربایجان کمی‌تاقسمتی ابری‌گاهی همراه بارگبار های پراکنده درارتفاعات که‌دامنه آن به‌سلسله‌جبال البرز کشیده خواهدشد هوای بقیه نقاط صاف گاهی همراه بالکه‌های ابری پیش‌بینی میشود .

حداکثرمیزان‌بارندگی دیروز دربندر پهلوی ۸۱۰میلیمتر بوده است

حداکثر درجه‌حرارت هوای‌تهران‌در روزگذشته ۳۳وحداقل آن ۲۰درشب گذشته ۲۰درجه سانتیگراد بالای صفر بوده است .

مدیرعامل بانک کشاورزی امروز گفت :

قدرت اقتصادی ده‌که یك واحد اقتصادیست بالا میرود

برای این منظور میزان تولید فرد فرد زارعین افزایش خواهد یافت

در دنبال قراردادی‌که‌بین بانك کشاورزی واداره‌کل ترویج امضاء شد ، اطلاعات دقیق از * دارائی ، میزان محصول، نیروی تولیدی ، مخارج‌و عوائد کشاورزی هریك‌از زارعین تهیه میگردد . * مصرف‌کود شیمیائی در دهات فوق‌العاده افزایش خواهد یافت

امروز آقای دکتر اهری مدیر عامل بانك‌کشاورزی طی‌مصاحبه‌ای اطلاعاتی در مورد قراردادی که اخیرا بین بانك کشاورزی و اداره کل ترویج وزارت کشاورزی بامضاء رسیدمدیر اختیار خبرنگاران جراید گذارد .

وی گفت: هدف این قرارداد افزایش تولید فرد فرد زارعین و بهبود وضع آنان بطور کلی‌وتهیه برنامه توسعه دهات است.

برای این منظور تهیه اطلاعاتی از وضع‌فردفرد روستائیان و وضع کلی دهات آغاز میشود. این اقدام ابتدا در دهاتی صورت می‌گیرد که در آنها شرکت تعاونی روستائی تشکیل شده است.

بانك کشاورزی و اداره کل ترویج در هر منطقه از دهاتی که درآن شرکت تعاونی تشکیل شده است چند ده را درنظر می‌گیرند و بوسیله مامورین خود یعنی یك‌نفر سرپرست ورزیده ولایق در امور تعاونی ویك نفر مروج آشناباسلوب های جدید کشاورزی اقدامات لازم رابرای تهیه اطلاعاتی از دارائی میزان محصول قابلیت تولیدی و مخارج و عوائدزراعی اعضاءشرکت های تعاونی آغاز می‌کنند.

تهیه این اطلاعات برای تعیین اعتبارات اضافی بمنظور حوائج تولیدی اعضای شرکت های تعاونی و قابلیت آنها در استرداد وامضاء ضروری است.

اقدامات لازم برای عمران‌دهات

همچنین این اطلاعات وسیله مناسبی است‌که موارد و نقص و ضعف کار هریك از زارعین را تجزیه و تحلیل می‌کند تابراساس آن بتوان طرح اقدامات لازم‌وممکن را برای عمران دهات فراهم کرد.

هنگامیکه مامور بانك وترویج اطلاعات لازم را از فرد فرد افراد بدست آوردند در صورتیکه‌مناسب و مفید تشخیص داده باشند برای توسعه روشهائی‌که روستائیان‌بکار میبرندیاروشهائی که‌به‌آنها آموخته شده‌است ممکن است دلائلی‌ارائه کنند دراین صورت متخصصینی‌که درمرکز هراستان وجود دارند این دلائل رامطالعه کرده و مقدمات اجرای آن‌رابا کمك‌بانك‌کشاورزی وترویج فراهم می‌کنند.

مثلا ممکن است توصیه شود دریك ده باید مصرف کود زیاد شود یا فلان بذر توسعه یابد در اینصورت ممکن‌است‌میزان اعتبارات شرکت های تعاونی بهرفرد که اکنون ۵۰۰تومان است بهرمیزان که مناسب باشد برای آن طرح اضافه شود. واداره ترویج‌اقدامات فنی لازم برای اینکار بعمل آورد.

تقویت قوه اقتصادی

بطور کلی این برنامه‌ای است که درآن برای عمران دهات اقدامات از پائین شروع شده است تا با تقویت قوه فرد فرد روستائیان قوه اقتصادی ده که یك واحد اقتصادی است بالا رود وبنیه اقتصادی کشور تقویت شود . آقای دکتر اهری بعد گفت برای انعقاد این قرار داد مدتها بین بانك‌کشاورزی و اداره ترویج مذاکره شده است و این قرار داد نتیجه مطالعه در روشهای مختلفی است‌که برای‌توسعه کشاورزی در کشور های مختلف اجرا شده است

ما روشهائی را که بتجارب تلخی در بعضی کشور ها منجر شده است کنار گذاشته ایم . تهیه یك ده‌نمونه و بازراعین استاندارد و وادارکردن سایر روستائیان به تقلید از آنها اقدام از بالا است و مزارع ایرانی قادر به قبول آن نیست .

در اجرای این طرحها که بعدها توسعه بیشتری خواهد یافت از اعتبارات فعلی بانك کشاورزی و اعتبارات دیگری که از محل برنامه سوم بدست خواهد آمد استفاده میشود .

افزایش مصرف کود شیمیائی

دولت در نظر دارد مصرف کود شیمیائی را فوق العاده افزایش دهد ما در ضمن اجرای برنامه همکاری با ترویج سعی میکنیم با این هدف دولت هم آهنگی کامل داشته‌باشیم

برنامه های ما یك برنامه عملی خواهد بود که بتدریج دهات رابپیش خواهد برد و درضمن‌کارما و ترویج بتدریج کاملا هم آهنگ خواهد شد و مثلا اگر اداره ترویج در دهی لازم دانست مصرف کود شیمیائی توسعه یابد ممکن است دیگر اعتبار بصورت کود و سایر وسائل کار داده شود تا در مصرف اعتبار نظارت کافی بعمل آید .

پیشنهاد اوراق قرضه

آقای دکتر اهری در پایان گفت ما برای توسعه اعتبارات بانك کشاورزی بدولت پیشنهاد کرده‌ایم اوراق قرضه انتشار یابد این اوراق قرضه طوری خواهد بودکه هر کس هر وقت بخواهد میتواند ببانك مراجعه و آنرا تسلیم و وجه خود را دریافت کند .

همچنین اخیرابانك کشاورزی‌برای آنکه‌اندوخته های روستائیان را جلب کند علاوه بر تشکیل شرکت‌تعاونی سعی میکند انواع سپرده های آنها را وسیله شرکت های تعاونی برای توسعه امور خود آن شرکت جلب کند و برای آنکه روستائیان این کار را با اطمینان کافی انجام دهند بر گشت این سپرده واضمانت میکنند که در صورت سوخت و سوز آنرا بپردازد .

بازدید هیئت بازرگانی آمریکا از کارخانه ارج

آقای متین‌دورف رئیس نمایندگان بازرگانی درحین بازدید کارخانه‌گفت : هیچ‌کس درآمریکا باور نخواهدکردکه چنین

((مصنوعات زیبائی در کارخانه ارج ایران ساخته‌میشود))

بقیه از صفحه اول

قسمت‌های مختلف کارخانه از تانکر سازی تاسیم‌دینا‌موازصندلی تابخاری و کولر ـ مورد توجه‌هیئت بازرگانی قرار گرفت و آنان راکه ببازدید کارخانه‌های اکثر کشور های خاور میانه نائل شده‌اند در برابر پیشرفت نسبی صنعت ایران غرق شگرفی کرد تاآنجا که‌آقای متین دورف رئیس نمایندگان بازرگانی در حین تماشای انواع صندلی ،میز، تختخواب و میز و صندلی مدرسه گفت :

«من چطور میتوانم بمردم‌امریکا بقبولانم که چنین مصنوعات زیبائی درایران ساخته میشود»

اولین قسمتی که مورد بازدید هیئت بازرگانی قرار گرفت‌ماشین های پرس‌سنگین کارخانه بودکه‌با قدرت عظیمی ببرش قطعات مختلف بخاری مشغول بود.

این ماشینها از این نظر مورد توجه قرار گرفت که آنرا می‌توان اساس وجود یك کارخانه صنایع فلزی دانست زیرا باکمك همین ماشینها است که ما قادرنخواهیم بود میان دوبخاری بیرون آمده‌از کارخانه ارج کوچکترین تفاوتی مشاهده کنیم.

ماشین‌های بسیار متعدد ابزارسازی کارخانه که شبانه‌روز به‌تهیه قالب های مختلف میپردازد امروز صرفا به‌تهیه قالب های بخاری مشغول بود.

صنعت قالب سازی نیز یکی‌از مقدمات کار تهیه بخاری است که عملا محصول‌بدست‌آمده رابصورت یك محصول تمیز و زیبا بدست مصرف کننده میدهد.

زیرا دقت و مهارت ساخت‌همین قالب‌ها است که شکل قطعات بخاری وسرانجام قیافه کامل آنرا بما نشان میدهد.

کاملا میتوان گفت که اکثر کارگران و ماشینهای کارخانه فعالیت شدیدی رابرای ساختن بخاری و تولید محصولی قریب۲۰۰ عدد در هرروز بکار میبردند وآنچه برای هیئت بازرگانی بیشتر ازهمه واجد اهمیت بود که تقریبا قبل‌از بازدید از کارخانه ارج وجودآنرا باور نمیکردند سیستم صددر صد ماشینی ساخت بخاری‌بود که‌تقریبا هیچ کجا از ابزارهای‌قدیم‌و کوچك سابق اثری دیده نمیشد همه جا ماشین های عظیم بسرعت کار می کرد وقطعات بریده شده آهن را یکی پس‌از دیگری بهم میپیوست وبالاخره بخاری رادر کارتن های زیبای آن از کارگاه بانبار می‌فرستاد.

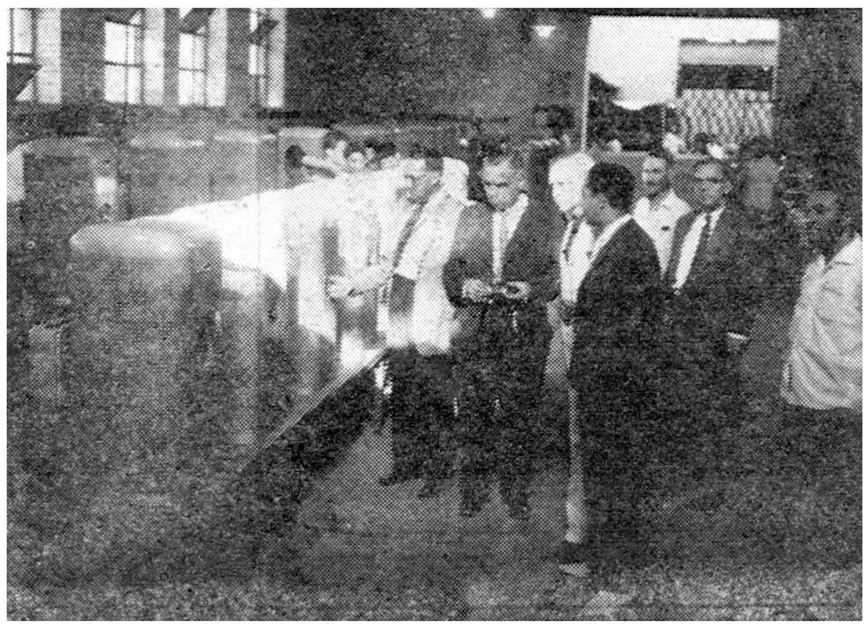

آقای‌مهندس‌سیاوش‌ارجمند باعضاء هیئت بازرگانی درمورد بخاریهای ارج‌توضیح‌میدهند

درآخرین سالن کارگاه بخاری سازی جائی که روکش‌بخاریهاپس از رنك آمیزی نصب و آزمایش میشود.

حمام های شیمیائی مخصوصی که قبل‌از عمل رنك پاشی آهن را برای پذیرفتن رنك آماده می‌کند سوژه قابل ملاحظه‌ای بود.

آقای مهندس‌سیاوش ارجمندمدیر کارخانه ارج‌که در طول این بازدید با توضیحات مفصل خود هیئت نمایندگی را بنکات فنی محصولات کارخانه آشنا میساخت اهمیت‌این حمام را عملا با آزمایش رنگ یك بخاری نشان داد و توضیح داد چنانچه آهن قبلا در حمامهای شیمیائی مزبور آماده نشود رنگ نسوز روی بخاری دوام لازم‌رانخواهد یافت و با توجه باتکه هیچ کارخانه بخاری سازی در ایران دارای چنین حمام شیمیائی نیست اهمیت آن برروی ارجحیت بخاری های ارج مشهود میشود .

در آخرین مرحله این قسمت بخاری های کامل و تنظیم شده عملا روشن میشود و برای مدت ۳۵دقیقه مورد آزمایش قرار میگیرد .

موضوع کنترل کار و آزمایش محصول یکی از اصولی بود که در کارخانه ارج مورد توجه قرار گرفت و اعضاء هیئت را متفقا معتقد ساخت که در هیچ یك ازکارخانه‌های خاورمیانه چنین کنترلی‌را ندیده‌اند آقای مهندس ارجمند در این مورد توضیح داد که کارخانه ارج بیش از هر کار خانه دیگری در ایران بمرحله مطالعه و نقشه کشی درباره هر محصول اهمیت میدهد و هیچ کاری را وارد مرحله عمل نخواهد کرد مگر آنکه‌قبلا در لابراتوار دقیق کارخانه طرح ریزی شده باشد .

مهندس ارجمند اضا فه کرد بر همین اساس است که کارخانه انجام هر مرحله کوچکی از برش و تهیه قطعات محصول را آزمایش می کند و پس از اطمینان بقسمت اجرای نقشه ها اجازه شروع مرحله بعد را میدهد با این همه نباید تصورکرد که این آزمایش های متعدد ،ازسرعت کار میکاهد ـ بر عکس آنچه دقیقا مورد توجه هیئت قرار گرفت‌سرعت عملی بود که کارگران کارخانه از خود نشان میدادند .

آقای‌مهندس سیاوش اجمند دراین باره گفت که کارگران کارخانه تحت شرایط و فرمول خاصی در منافع کارخانه ارج سهیمند و علت علاقه آنان بکار از همین جا ناشی میشود

هیئت بازرگانی در حین بازدید از دستگاه باشکوه کنترل و تنظیم کاربوراتور های بخاری مدتی ببحث درباره اهمیت کاربوراتور پرداختند

آقای متین دورف با مشاهده‌مارك کاربوراتور وشناسائی آن (اپی‌کنترل) آنرا بهترین کاربوراتور ساخت‌امریکا معرفی کرد و گفت در کارخانه ای که او قبلا سهامدار آن بود از همین کاربوراتور استفاده میشد ـ آقای متین دورف در پاسخ خبرنگار ما در باره نام این کارخانه گفت «دیوترم» وافزود که کارخانه کوئیکر امریکائی که شعبات آن در کانادا و هلند نیز بساخت بخاری مشغولند تمام مصرف کاربوراتور خود رااز همین کارخانه تهیه میکنند .

آقای متین دورف افزود که بهترین شیوه اقتصاد کارخانه داری آنست که حتی الامکان اجزاء کالای خود را از کارخانه ها ی‌سازنده آن تهیه کنند ـ ودر این موردبشیشه شعله نمای بخاریهای ارج اشاره‌کرد

هیئت بازرگانی توضیحاتی درباره سوخت بخاری ارج خواستند وآقای مهندس ارجمند با کسب اطلاعاتی از یکی از متخصصین کارخانه‌اظهار داشت باستناد آخرین آزمایش بعمل آمده از بخاریهای امسال می توان گفت که بخاری ارج ۷۵٪ از حرارت حاصله نفت را باطاق میدهد و فقط ۲۵٪ آن هدر میرود. مدیر کارخانه ارج در پاسخ یکی از خبرنگاران که طرز این محاسبه را میپرسید گفت :

بعبارت ساده در لابراتوار کارخانه حرارت حاصله از سوختن مقدار نفت معین را محاسبه میکنیم و سپس حرارت خارج‌شده از دودکش را تعیین مینمائیم و بعد به آسانی بتعیین حرارت موجود در فضای اطاق میپردازیم مدیر کارخانه ارج اضافه کرد که این رقم بهترین در صدی است که بزرگترین کارخانجات بخاری سازی دنیا تا بحال بدست آورده‌اند.

هیئت بازرگانی سپس ببازدید از یك اتومبیل آتش نشانی که‌آخرین مراحل آزمایش خود را میگذراند پرداختند و از قدرت پرش آب که ۵۰ متر میرسید تعجب کردند.

مدیر کارخانه ارج توضیح دادکه کلیه وسائل آتش نشانی اتومبیل اعم از موتورو پمپ کمپرسور لوله‌کشی و تانکر آن ساخت کارخانه ارج است و اضافه کرد که این وسیله جالب تاکنون مورد استفاده اکثر شهرداری های ایران قرار گرفته . قسمت ساخت تلمبه برقی و سیم دینامو نیز از قسمت های جالب کارخانه بود .

یکی از اعضاء هیئت از میزان فروش و قسمت تلمبه های برقی ارج استفسار کرد.

آقای مهندس ارجمند گفت متاسفانه میزان فروش آن بسیار کم است و توضیح داد که در حال حاضر از مواد اولیه تهیه تلمبه برقی ۲۳٪ حق گمرك گرفته میشود در حالیکه از تلمبه ساخته شده فقط ۱۰٪ حق گمرك دریافت می‌گردد.و بهمین علت کارخانه قادر برقابت با محصولات خارجی نیست.

آقای مهندس ارجمند اظهار امیدواری کرد که توجه اخیردولت باین مسائل‌باعث حل مشکل‌مذکور گردد .

آخرین قسمتی که مورد بازدید کارخانه قرار گرفت سالن نقشه‌کشی آن بود که ستاد فرماندهی کارخانه بشمار میرود و از تعداد قابل ملاحظه‌ای مهندسین عالیرتبه بوجود آمده که در تمام ساعات روز بطرح و تهیه نقشه برای محصولات کارخانه مشغولند.

در اینجا اعضاء هیئت موفق ببازدید نمونه « کولر ارج » شدند و از اظهار این تعجب خودداری نکردند که چرا در طی‌سه ساعت بازدید از قسمت های مختلف وحتی انبار بزرك کارخانه موفق بدیدن کولر نشدند.

آقای مهندس ارجمند باستقبالی که در تابستان رو بپایان امسال از کولر ارج شده اشاره کرد وگفت ما تا آخر ین‌عدد کولر امسال‌خود را اجبارا فروخته‌ایم.

و بمناسبت همین موفقیت بودکه اعضاء هیئت دور کولر ارج حلقه زدند و از عکاسان جرائد خواستند که از آنها عکس گرفته شود.

آقای متین دورف که شخصیت شوخ بذله‌گوی هیئت است یقه‌کت خود را بالا زد و چنان قیافه‌ای گرفت که گویا سرمای کولرارج او را کاملا بی تاب کرده است.

هیئت در ساعت ۵ بعد از ظهراز کارخانه خارج شدند.

یکی‌از اعضاء هیئت از سایر اعضاء درکنار آقای مهندس ارجمند عکس میگیرد

بندرعباس در آینده بزرگترین بندر بازرگانی

بقیه از صفحه اول

گزارش وزیر راه

اعلیحضرتا :برای جان‌نثار موجب کمال افتخار است که‌تشریف فرمائی ذات اقدس شاهانه رابه‌راه آهن از طرف عموم کارکنان وزارت راه‌تهنیت عرض نماید ، راه آهن‌سراسری ایران که‌بدست توانای اعلیحضرت‌فقید رضا شاه کبیر احداث گردیده و یکی‌از بزرگترین شاهکار های صنعتی جهان بشمار میرود از تاریخی که‌شروع‌بکار نموده بزرگترین خدمات رابعمران‌و آبادی وبه اقتصادیات کشور انجام‌داده است هرچند درزمان جنك ودرسالهای بعداز جنك راه آهن ایران آسیب فراوان دیدلیکن پس‌از ۲۸ مرداد۱۳۳۲ درپرتو توجهات وعنایات شاهنشاه‌معظم کلیه کارکنان این‌موسسه‌برای مرتفع ساختن نواقص همت گمارده هم‌زمان باادامه ساختمان راه آهن بمشهد و تبریزوبزدو گرگان‌باتهیه‌لکوموتیوهای دیزل سواگونهای مسافربری جدید تعویض خطوط فرسوده و تجهیز کارخانهای تعمیرات سعی نموده‌اندراه‌آهن‌دولتی ایران راقسمی‌مجهز سازند تابتواند احتیاجات روزافزون کشوررا از لحاظ حمل و نقل تامین نماید .

اتصال ایران باروپا

اکنون نیزدراجرای اوامر مطاع مبارك طرح‌های لازم بمنظور اتصال راه آهن ایران بشبکه راه آهن های اروپا وامتداد آن‌بطرف کرمان و بندرعباس اصفهان و شیراز تنظیم گردیده . ضمنا برای آسایش و رفاه کارگران‌و کارکنان این مو سسه که‌همواره‌مورد توجه خاص ذات اقدس شاهانه‌میباشد اقدام بتاسیس دبستان ـدبیرستان ـ درمانگاه ـبیمارستان‌وشرکتهای‌تعاونی متعدد شده‌است وبرنامه جامعی نیز برای تهیه خانه‌های سازمانی ومسکن اختصاصی کارگران وکارمندان‌تنظیم گردیده است . کارکنان راه آهن دولتی ایران بااستظهار کامل بعنایات شاهنشاه معظم مانند سربازانی‌فداکار همواره آماده جانبازی وخدمتگزاری بوده اطمینان دارنددر اجرای اوامر مطاع مبارك شاهانه باکمال سرفرازی وظیفه خودرا برای عمران و آبادی و اعتلای کشور انجام خواهند داد .

لزوم تسریع در کارها

پس‌از پایان گزارش‌آقای وزیرراه شاهنشاه از نقشه هاو ماکت های راه آهن دیدن فرمودند ودر موردتسریع درساختمان راه‌آهن‌بندرشاه ـ گرگان‌ـ دستوراتی صادر فرمودند .

شاهنشاه بآقای وزیرراه فرمودند چون بندرعباس درآینده بزرگترین بندربازرگانی ایران خواهد شد باید وسایل ارتباطی این بندر بامراکز بزرك بازرگانی کشور از لحاظ صدور کالاها از هرلحاظ مجهزگرددشاهنشاه سپس بااتومبیل ببازدید ازقسمتهای مختلف‌راه‌آهن پرداختندودرهرقسمت‌از طرف‌مسئولین‌ومتصدیان‌مربوط‌توضیحات لازم بعرض میرسید . هنگام‌بازدید قسمت برق راه آهن آقای مهندس گروگان رئیس راه آهن‌دولتی ایران طی‌گزارشی چنین بعرض رسانید .

گزارش رئیس راه آهن

شاهنشاها: پیروزیهائیکه‌طی‌سالیان گذشته در راه ترمیم ضایعات زمان جنك و تقویت قدرت حمل و نقل و استفاده از ترقیات فنی در راه آهن بدست آمده مرهون عنایات خاصه و تدابیردانشمندانه شاهنشاه بشمار میرود

توسعه خطوط راه‌آهن

در این مدت شبکه راه آهن بمراکز استانهای خراسان‌و آذربایجان‌بپوست وحدود ۸۰۰ کیلومتر بمسافت بهره برداری راه آهن افزوده شد نیروی کشش راه آهن با استفاده ازلکوموتیو های دیزل الکتریك مضاعف گردید.

سپس آقای مهندس گروگان‌نکات دیگری در مورد اقدامات موسسه راه آهن بعرض رسانید .

قطع نوارسه رنگ

پس از پایان گزارش رئیس راه آهن شاهنشاه نوار سه رنگ راقطع کردند و بهره برداری از کارخانه برق آغاز گردید . شاهنشاه سپس از چندتن از کارگران پرسشهائی در باره وضع زندگی آنان نمودند وبرای تامین مسکن و همچنین تامین‌بهداشت کارگران و خانواده آنان دستوراتی صادر فرمودند در پایان شاهنشاه مراتب رضایت خودرا از وضع کارراه آهن به آقای وزیر راه ابلاغ کردند ودفتر خاطرات راه آهن را توشیح فرمودند . ساعت شش و ربع بعداز ظهر شاهنشاه راه هن دولتی ایران‌را ترك گفتند و بکاخ اختصاصی‌بازگشت کردند .

افتتاح مدارس درسراسرکشور

از روز شنبه دوم مهرکلیه مدارس در سراسر کشور مفتوح و دانش آموزان در کلاسها مشغول تحصیل خواهند شد.

طبق دستوری که از وزارت فرهنك داده شده و بکلیه ادارات فرهنك و شهرستانها ابلاغ گردیده روسای فرهنك در هما نروز بایستی ازکلیه آموزشگاه های حوزه تابعه خود بازدید نمایند و نتیجه را بادراه کل بازرسی وزارت فرهنك گزارش دهند.

توضیح وزارت‌کار

دربارهٔ سد دز

آقای سردبیر محترم روزنامه اطلاعات

در واقعه ریزش تونل سد دز که در شماره ۱۰۳۰۳ آن روزنامه گرامی منعکس گردیده و متاسفانه ۳ نفر کارگر ایرانی و یك نفر مهندس ایتالیائی جان سپردند خواهشمند است توضیح زیر را امر به درج فرمایند

اصولا محل احداث سد دز در ناحیه ای‌واقع‌شده که طبیعت‌امکان وقوع این قبیل حوادث را زیادبه وجود آورده و باتوجه باینکه پیش بینی های لازم برای جلو گیری از سوانح بعمل آمده معذلك در اثر جدا شدن یك قسمت از کوه که هیچگونه نزدیکی و ارتباطی با محل وقوع حادثه نداشته حادثه بالا واقع گردید .

پس ازاطلاع ازواقعه آقای آبکاری مدیر کل کار خوزستان شخصا در محل حاضر و اقدامات لازم معمول داشته و برای رسیدگی بماهیت امر و جلو گیری حوادث بعدی نیز طبق دستور آقای وزیر کار دو نفر از آقایان بازرسان کار از طهران بمحل سد دز عزیمت نمودند که نتیجه رسیدگی آقایان پس از مراجعت نیز برای‌اطلاع اعلام میشودضمناکارگران مذکور بیمه بوده‌اند و باز ماندگان آنها از مزایای قانونی مربوط‌استفاده مینمایند .

رئیس اداره روابط عمومی ـ شیرازی

ورود

●خانم دکتر آهی از اروپا
●آقای دکتر علی صدارت‌مستشار دیوان عالی کشور از لندن
●آقای دکتر محمدعلی رحمتی استاد دانشگاه از آمستردام
●آقای عباسعلی بهبودی رئیس مستغلات املاك پهلوی از ژنو
●تیمسار عیسی اشتوداخ ازاروپا
●آقای حسنعلی غفاری‌معاون‌الدوله از بروکسل
●آقای منصور انوری مدیر شرکت خارا از اروپا

خروج

●آقای سناتور دکتر احمد متین دفتری به توکیو
●آقای مسعود شکوه معاون وزارت گمرکات وانحصارات به‌پاریس
●آقای پرویز خوانساری به‌اروپا

فرهنگیان و دبیران محترم کشور

ریاضیات سیکل اول دبیرستان و هندسه رقومی‌وترسیمی تالیف آقایان :

احمد مهران ـ حسین آزرم ـ محسن کلانتری ضیاء الدین جزایری

در کتابفروشیهای تهران و شهرستانها برای فروش آماده است

۱ـ۲ آ ـ۲۰۸۱۳

آگهی تجدید مناقصه

اداره تدارکات وزارت کار مناقصه ۱۱۲ قلم ماشین و ابزار آلات مورد احتیاج آموزشگاه تعلیمات حرفه‌ای کارگران را تجدید مینماید داوطلبان بایستی پس‌از دریافت برگ مشخصات لوازم مربوطه از اداره‌کل آموزش واقع‌در چهارراه سیدعلی خیابان کاشف السلطنه پیشنهادات خودرا بانضمام ۵٪ مبلغ پیشنهادی ضمانتنامه بانکی یاوجه نقد بحساب ۱۱۱۶ سپرده وزارت کار منظور وتاآخر وقت اداری روز شنبه ۳۹٫۷٫۹ بدفتر اداره تدارکات واقع در سمراه تخت جمشید جاده شمیران عمارت فوقانی بانك تهران‌تسلیم ورسید دریافت نمایند پیشنهادات واصله در ساعت ۹صبح روز یکشنبه ۳۹٫۷٫۱۰ بازو قرائت خواهد گردید وزارت کار دردیدا قبول یك‌یا کلیه پیشنهادات آزاد است به پیشنهادات فاقد سپرده و مشروط و مبهم ترتیبباثر داده نخواهد شد کلیه هزینه های مربوطه ازقبیل نشر آگهی مالیات و عوارض و هزینه حمل‌و غیره بعهده برنده مناقصه خواهدبود در صورتیکه برنده مناقصه از انجام تعهدات خودداری نماید سپرده بنفع وزارت‌کار ضبط خواهد شد.

رئیس اداره تدارکات وزارت کار ـ پروشانی

بدینوسیله از تیپ شکاری ستاد نیروی هوائی بخصوص جناب سروان شریفی‌پور و استوار یکم بنیاد افراز که‌دریافتن و استردادمدارك تحصیلی مفقود شده اینجانب زحمات فراوان کشیده‌اند قدردانی مینمایم.

مهندس علی اکبر سالاردینی

آ ـ۲۰۸۳۳

تبریکات

تیمسار سرتیپ بیگلری فرماندهی معظم دانشگاه پلیس

انتصاب جنابعالی را بفرماندهی دانشگاه پلیس صمیمانه تبریك عرض مینمایم

سرهنك صاحب‌جمعی

جناب آقای دکتر بهرامی وزیر محترم کار

انتصاب مجدد جناب آقای مشیری بمعاونت ثابت وزارت کار را که از جوانان مهذب و مجرب و صاحب‌منصبان شایسته کشور بوده و در سنوات متمادی‌امتحان خود را بخوبی در پست های مختلف آن وزارت داده‌اند بجنابعالی تبریك عرض مینماید

مهندس فروز بخش

جناب آقای دکتر بهرامی وزیر محترم کار

انتصاب جناب آقای معتمدی بمعاونت فنی وزارت کار که از صاحب‌منصبان با تجربه و باسابقه و فعال وزارت کار اند بجنابعالی تبریك عرض مینماید

مهندس فروزبخش

سرکار سروان هوشنك شریفی

انتصاب جنابعالی را بسمت آجودان تیمسار معظم ریاست کل شهربانی صمیمانه تبریك‌گفته‌وموفقیت آنجناب را بیش ازپیش‌آرزومندم

کلانتر بخش ۶ راهنمائی سروان جواد ناظمیان

تیمسار سرتیپ بیگلری فرماندهی معظم دانشگاه پلیس

انتصاب عالیجناب را بفرماندهی دانشگاه پلیس‌صمیمانه تبریك می گوید .

آ ـ۲۰۸۶۵ **ستوان ۲ فرتاش**

آگهی

روز کنکور استخدام مهندسین کشاورزی

پیرو آگهی ۱۱۸۲ آقایان مهندسینی که‌تا تاریخ مقرر برای استخدام دروزارت کشاورزی ثبت نام و مدارك خودرا باداره کل‌آموزش تسلیم نموده‌اند باید روز دوشنبه چهارم مهرماه ۳۹ ساعت ۹صبح مادر دست داشتن کارت ورودی که‌از اداره مزبور دریافت مینمایند در سالن ترویج وزارت کشاورزی واقع در خیابان جلال بایار (ایرانشهر)حضور بهمرسانند ودر کنکور شرکت نمایند.

آ ـ۲۳۴۷۲ **وزارت کشاورزی**

کیم‌لیوانی سومین‌محصول کارخانجات پاستوریزه وهموژنیزه کیم‌باخلال‌مغز پسته بزودی همه‌جا در اختیار شماست

امروز نخست‌وزیر درجلسه شورایعالی معاونین‌شرکت‌کرد

از ساعت هشت بامداد امروز جلسه شورایعالی معاونین ثابت وزارت‌خانه هادر کاخ نخست‌وزیری بریاست آقای اشرف احمدی وزیر مشاور و معاون ثابت نخست وزیر تشکیل گردید.

دراین جلسه آقای مهندس شریف امامی نخست وزیر شرکت کردو پیرامون وظایف شورای معاونین و لزوم‌بهبوددستگاه اداری کشور و اجرای طرحهای جدید اداری برای رفع نواقص دستگاه مطالبی بیان‌داشت .بعد آقای اشرف احمدی گزارشی از اقدامات پنجساله‌شورای معاونین باطلاع آقای نخست وزیر رسانید و آقای مهندس شریف امامی از پیشرفت‌هائی که نصیب شورای معاونین‌شده اظهار خوشوقتی کرد وبار دیگر اضافه نمودکه مشکلات اداری زیاد است وباید بتدریج مرتفع‌شود وتاکید کرد که هیئت دولت از نظریات شورای معاونین پشتیبانی کرده وخواهد کرد.

وزیر ارشاد ملی عراق درتهران

آقای فیصل جری‌السامر وزیر ارشاد ملی عراق بعداز ظهر امروز با هواپیما وارد تهران میشود . وزیر ارشاد ملی‌عراق‌امشب را در تهران توقف نموده و فردا بسوی توکیو پرواز خواهد کرد .

وزیر ارشاد ملی عراق امشب را در تهران توقف نموده و فردابسوی توکیو پرواز خواهد کرد .

قبولشدگان دانشکده پزشکی اهواز

خبرنگار ما در اهواز آخر وقت امروز اسامی قبول‌شدگان‌دانشکده پزشکی اهواز را باینشرح تلفنی گزارش داد :

ایرج دلخانی ـ نظام رشیدیان ـ اختر زاده ـ جلودار زاده ـ حبیب زاده ـ یاری‌پور ـ مشیر اصفهانی ـ بهادری ـ برجیس ـاوراهوم‌ـ اشرفی ـ جزایری دزفولی ـ آگاه ـ مصدق ـ حیاوی ـ شریفی‌ـاشرفی‌ـ مفاخر ـ خواجه نوری ـ شیخ‌انصاری ـ اسدی ـ تایید ـتورچی زاده ـ افضل ـ حیدری ـ لیلا پرچمی ـ مریدانی ـ مرتضوی ـ شایگان ـ دوشیزه پرویزی ـ سنواتی ـ امامعلی ـ موم‌نبی ـ شاکری ـ مستوفی‌ـ پور عبداله ـ سجادی ـ روشنائی ـ فاضل ـ مشکی ـ سیرجانی ـ مرواریدی ـ امیرفضلیان‌ـ بروخین ـ وفائی ـ رضوان ـ هویدا ـ قندی‌ـ پور سلمانی وشرافتمند .

درجلسه شورایعالی تعاون‌کشور

سخنگوی وزارت کار بخبرنگار ما اظهار داشت بعداز ظهر دیروز جلسه شورایعالی تعاون کشور با حضور کلیه اعضاء شورا بریاست‌آقای معتمدی معاون فنی وزارت کار تشکیل گردید در این جلسه آقای معتمدی بیانات مبسوطی در مورد اهمیت وظایف شورا و بخصوص توجه مخصوص شاهنشاه بتوسعه شرکتهای تعاونی ایراد کرد سپس کارهای جاری شورا مورد شور و تصویب قرار گرفت.

شعبات آگاهی کلانتریها زیرنظر رئیس آگاهی قرارمیگیرند

امروز اطلاع حاصل‌شدکه شعبات آگاهی کلانتری‌هاکه سابقا تحت‌نظر مستقیم پلیس تهران انجام‌وظیفه میکرده‌اند ازاول مهرماه زیرنظر مستقیم رئیس اداره آگاهی انجام وظیفه خواهند نمود .

۴۰ پاسبان دیپلمه استخدام میشود

کنترل خط کناره بعهده پلیس راه واگذار شد

ساعت ۱۲ امروز کمیسیونی بمنظور توسعه پلیس راه در دفترتیمسار سرتیپ امیر انصاری رئیس شهربانی و با حضور آقایان تیمسار سرتیپ اختیار رئیس اداره راهنمائی و رانندگی ، مهندس سلطانی مدیر کل وزارت راه ، مهندس نبویان رئیس اداره ترافیك و برنامه های وزارت راه وسروان صالحیه معاون‌پلیس راه تشکیل گردید و پس‌از مذاکرات لازم قرار شد که بزودی پلیس راه کنترل خط کناره را بعهده بگیرد ضمنا برای پلیس راه در تهران نیز قرار شد که ۴۰ پاسبان دیپلمه استخدام نمایند .

اعلامیه

یك مو نباید از سرکسی کم شود

سازمان فاکوپا

۱۰۰ صفحه

صدها عکس و خبر دهها داستان دل‌انگیز وخواندنی رپورتاژهای بی‌سابقه و تکان دهنده و بالاخره

داستان هنگامه

شاهکار بزرك‌استاد حسینقلی مستعان همه درشماره مخصوص‌امیدایران بانضمام‌یك‌تابلونفیس‌ورنگی‌وچهار

هدیه

هدیه امید ایران درپاکت دربسته ضمیمه مجله است هدیه امیدایران‌آنقدر نفیس وباارزش است‌که میتوانید آنرا بعنوان یك هدیه گرانبها وکم‌نظیر بدورترین نقطه دنیا برای چهارنفر از عزیزترین دوستان خودبفرستید

شماره مخصوص امیدایران درصد صفحه بانضمام یك تابلو رنگی و نفیس وچهارهدیه ظریف‌که درپاکت دربسته ضمیمه مجله است

بها همان ۱۵ ریال

فراموش نکنید اول مهرماه

دنیا در امیدایران و امید ایران درخانه شماست

جمعه را بامجله امیدایران شروع کنید

آ ـ ۲۳۳۵۸ ۱ـ۴

والاحضرت شهناز باتفاق همسر خود آقای مهندس اردشیر زاهدی هنگام ورود بواشنگتن دیده می شوند والاحضرت مهناز درآغوش‌آقای اردشیر زاهدی قرار دارد .

وزیر دارائی گفت :

روزانه‌ده‌میلیون‌تومان‌خرج مملکت است

✦ اقتصاد بدون نفت میسرنیست ولی بودجه بدون نفت صحیح است

درجلسه‌ای که پیش‌ازظهر امروز باحضور تیمسار سرلشکر ضرغام وزیر دارائی وروسای حسابداری وزارتخانه‌ها و موسسات دولتی تشکیل شد .وزیر دارائی پیرامون بودجه وتنظیم آن مطالبی‌بیان‌داشت وگفت تاکنون معمول بود که در موقع تنظیم بودجه وزارت دارائی امکانات خودرا در نظر میگرفت‌ولی برای بودجه سال آینده برخلاف گذشته بایستی برنامه تهیه شود.

وزیر دارائی سپس گفت درآمد کشور روزانه ده میلیون تومان‌است که ۳میلیون تومان درآمد گمرك ۳میلیون تومان درآمد مالیات یك میلیون تومان درآمد دخانیات ویك میلیون تومان درآمد ادارات و۲ میلیون تومان ازدرآمد نفت‌تامین میشود در مقابل روزی ده میلیون تومان درآمد مملکت، روزانه ده میلیون تومان خرج دارد پنج‌میلیون تومان روزانه خرج کارپردازی ها بیمارستانها و مدارس و سایرامور میشود وپنج میلیون تومان نیزباید حقوق پرداخت شود مادر ما ۱۴۷۰ تا ۱۵۰میلیون تومان حقوق‌میدهیم

هدف وزارت دارائی این است که از این روزی ده میلیون تومان خرج روزانه پنج میلیون ریال کسر شود ودرمقابل‌روزی یك‌میلیون ریال بـه درآمد اضافه شود .

هدف بزرگتر وزارت دارائی این است که از درآمد نفت به بودجه‌کم نشود و مملکت بتواندروی پای‌خودش بایستد . بعقیده من اقتصاد بـدون نفت برای ما میسر نیست ولی بودجه بدون نفت صحیح است .

من با کمال خوشوقتی اعلام‌میکنم به یکی از هدف های خود یکی پنج در صد اضافه درآمد رسیده ایم .

وزیر دارائی سپس گفت وضع ارزی مملکت خوب است و در سال در حدود ۶۰۰ میلیون دلار درآمدارزی داریم ، سال گذشته مجموعا ۵۷۳ میلیون دلار درآمد ارزی کشور بوده است .

در هر حال در هزینه ها حداکثر صرفه جوئی باید بشـود ،روسای حسابداری ها باید کوشش کنند که از مخارج غیر ضروری جلوگیری‌شود

وزیر دارائی سپس افزود وصول مالیات نسبت به سال گذشته‌صددر صد افزایش یافته است مردم بایستی مطلع‌باشند مالیاتی که می دهندبچه مصارفی میرسد .

تصویب آئین‌نامه مقرری بازنشستگی

سخنگوی وزارت کار بخبرنگار ما اظهار داشت :

ساعت ۵بعداز ظهر دیروز شورای عالی سازمان بیمه های اجتماعی کارگران باحضور آقایان معتمدی معاون فنی وزارت کار و خسروانی مدیر عامل سازمان بیمه های اجتماعی کارگران و اعضای شورای عالی سازمان دروزارت کار تشکیل گردید وآئین‌نامه های پرداخت مابه‌التفاوت مقرری بازنشستگی موردتصویب قرارگرفت‌وجهت‌اجراابلاغ گردید .

بدستور وزیر بهداری

کارخانه شیر آلفا تعطیل شد

امروز آقای دکتر ناوی مدیر کل وزارت بهداری بخبرنگار ما گفت : چون نتیجه آزمایش میکروب شناسی ۲۸ بطری شیر متعلق‌به کارخانه شیر آلفا که از فروشگاههای مختلف شهر تهیه و نمونه‌برداری شده بود ۲۴ بطری آن آلوده تشخیص داده شد و بعلاوه اصولاپاستوریزه نبود بدستور وزیر بهداری کارخانه مزبور تعطیل و متخلفین تحت‌پیکرد قانونی قرار گرفتند .

مکتب حزبی است یابنگاه معاملات ؟

از پوران و الهه تا نادرپور و شاملو !

روش جدید سازمان جاسوسی آمریکا

بیچاره «حسین‌اهلی» و ملتی‌که حجامت نمی‌کند !

سامسون ودلیله ودرسرزمینی بیگانه

وچندین مقاله و داستان ارزندهٔ دیگر مطالب‌این‌شماره

فردوسی

نشریه طبقه جوان و روشنفکر را تشکیل می‌دهد

سه‌شنبه‌ها روز انتشار فردوسی است

آ ـ ۲۰۸۶۹

شماره‌ششم مجله

ایران آباد

امروز عصر منتشر شد

آ ـ ۲۳۵۰۲

قبول‌شدگان رشته فیزیك دانشکده علوم

امروزنتیجه‌قبولشدگان رشته‌فیزیك دانشکده علوم در اختیارما گذاشته شد .

آقای دکتر فرشاد رئیس دانشکده علوم بخبرنگار ما گفت در سال‌جاری جمعا ۱۱۳۲نفر داوطلب در رشته فیزیك شرکت داشتند که احتیاج دانشکده به صدنفر میباشد وخوش بختانه درسال جدید میزان معلومات دانش آموزان بیش از سال گذشته بود بطوریکه معدل نمرات‌هرصد نفر نزدیك به ۱۳ بود در حالیکه درسال های قبل ارفاق‌زیادی بنمرات‌داوطلبین میشد که دانشکده بتواند صد نفر احتیاجات خودرا تکمیل کند اینك

اسامی ۱۰۰ نفر قبولشدگان

مرتضی مورعی کتك لاهیجانی ـ محمود مفیدی ـ محمد علی شهیدی ـ محمد حسین دخانچی ـ حسینعلی والیانی قمشهٔ ـحسن امیر مسعودی‌ـ سورن هواکمیان ـمحمد خاقانی‌ـسعید روحانی ـ اکبر پرورش ـمحمد علی پیرصالحی ـ مصطفی میرابوالفتحی نژاد ـعبدالعلی هاشمی اردستانی ـ منوچهر اوحدی اصفهانی ـ همایون درخشانی ـاحسان اله ضیائی ـحسن امربر ـبابك اعتمادی ـ بدیع اله شیرازی ـ داریوش شهریاری ـ سید علی اصفهانی ـمحمود داورپناه‌ـحسن زاهدی ـحشمت‌اله فروهر ـ منوچهر دائی جواد ـ پرویز کلباسی ـناصر منیری ـ اکبر مروستی ـ عطاء اله کیسان ـمحمدقاسم اسحقی ـکیکیان رهگذر ـایرج حقیقی عراقی نژاد‌ـ کرامت سعدائی ـ عباس اسدامرجی‌ـ داریوش رحمیان ـعزت اله نمائی‌ـ محی‌الدین قم قلعه ـمنصور فلاحی نژاد ـحمید کل خسروی ـعبدالرسول دوازده امامی‌ـفردوس پوستی‌ـمجتبی محسنیان ـ داود معمارباشی ـ بامداد ارفع زاده رودسری ـ محمد صادق فردوس مکان ـمحمود کوه کن ـ همایون عریضی ـ مونس علمی‌فرمنش ایرج هنردان ـحیدر قلی مسعودی حسن فتوره‌چی‌ـسیاوش هدایتی‌ـسید حسین متشرعی ـمنصور عبائی‌ـ مهدی کاتوزی‌ـاصغرعلی محمدیان ـ حسین مقدس ـسلمان‌مفخمی ـجواد ایراونچی زاده ـناصر نجاتی ـفروغ مهدوی ـ اکبرعلی اکبرزاده ـسهراب رستمی اصانلو ـ محمود تواضعی‌فخر محمدتقی سنائی اردکانی ـ فریدون عسکریان دماوندی ـایرج‌آبادیان ـ عباس علی مددیان ـ محمد کاظم برومند ـ ابوالقاسم صالح جهرمی ـ ناصر عربشاهی ـایرج مصور ـحسن جان ایرانی ـ محمود داودی ـ سید محمد ضیاءالحق ـقدرت الله‌گودرزیان لمراسکی‌ـ سهراب‌بزرك چمی ـمحمود پیش‌بین‌ـ بانکچی آبادی ـ ابراهیم مهرمام ـ محمود فانی فروتن ـاحمد رباطی‌ـ هادی مقصودی ـ مجتبی معصومی ـمرتضی زمانی ـچنگیزحیات داودی ـ سید حسین‌ایزدپناه‌ـسیامك خاکسار‌ـفریدون‌گنجوری‌ـمحمدحسین جوانفر‌ـ گودرز مهرجو ـعلی‌جعفری همدانی ـ صادق عرفانیان دانه‌شناس جمشید قابوسی ـناصر کبیری خرمی عزت‌الله رحم دل قلعهٔ ـ عباس‌داودی شاهین وارطان ـ سید محمد کاظم بهشتی زاده ـبهروزکلیمی‌خدادادیان

سفیر سوئد درتهران ، سفارت کابل‌را نیز برعهده‌گرفت

آقای « برگستروم» سفیر سوئد در ایران که اخیرا سفارت سوئد در کابل را نیز عهده‌دار شده از کابل بتهران بازگشت .

سفارت سوئد در کابل سابقا زیر نظر سفیر سوئد در مسکو بودو اخیرا این تغییر صورت گرفته و سفیر سوئد در تهران نیز در سفر خود بکابل ، استوارنامه خود را بپادشاه افغانستان‌تقدیم‌داشته‌وبا مقامات‌آن کشور ملاقات و مذاکره نموده‌است .

ماموریت برای وطنم

بقیه ازصفحه ۱۷

شدم .این نکته را وابسته فرهنگی هلاند که شخص دانشمندی بـود بمن گفت و بنظر من اگر یکنفر هلندی اینموضوع را اذعان کنددر حقیقت آن جای تردید نخواهدبود دانشمند مذکور پس‌از مطالعات و بررسیهای دقیق کشف کرده بود که‌اصل‌لاله هلاندی یکنوع لالـه خودروئی بوده است که درکشورما میروید، همینطور نخستین‌بازرگانان هلاندی که‌بایران آمده‌اند آسیا های بادی راکه درجنوب ایـران کار میکرده‌دیده وطرح آنها را اقتباس کرده‌اند.

بازی نردراایرانیان اختراع کرده‌اند وچوگان نیز بدوا درایران پیداشده وسلاطین مابه‌آن علاقه‌مخصوصی داشته انـد . پسته از محصولات مخصوص ایران بوده‌ویونجه‌نیزبدوا درایران برای تغذیه اسبهای‌اصیل ایرانی زراعت شده است . هلو از میوه هائی است که در ازمنه قدیم ایرانیان از جنگل های طبیعی بدست آورده و آنرا تربیت کرده‌اند وبتدریج نهال آنرا بحوزه دریای مدیترانـه و اروپا برده‌اند . گل سرخ نه تنها هزاران سال استکـه باغهای ایران را زینت بخشیده بلکه نخستین بار در کشور ما غرس‌شده است . یاس کبود و نرگس و یاسمن نیز نه فقط اصلا از ایران بنقاط دیگر رفته بلکه هنوز در زبانهای مختلف گیتی نامهای ایرانی خود را نگاهداشته اند .

شربت که در ایران بشکل مایع‌و در کشور امریکا و سایر نقاط بشکل منجمد مانند بستنی صرف میشود قرنها از مشروبات گوارای ایران بوده است .

اسم شراب معروف به «شری»از کلمه شیراز مشتق شده و اعراب در قرون وسطی آنرا در اسپانیا رواج و طرز ساختن آنرا یاد داده‌اند.

توضیح رئیس سازمان تندرستی

اداره محترم روزنامه‌اطلاعات

درشماره ۷۸۳۲ مورخ۲۷ر۶ر۳۹ آن جریده شریفه تحت عنوان‌علل شکست دررم متن مصاحبه‌خبرنگار آن روزنامه بااینجانب درج گردیده که متاسفانه کافی و کامل‌نمیباشد وچون موضوع مورد توجه افکار عمومی مردم می‌باشد لهذا نظریات مشروح سازمان دراین باره تهیه ودراختیار آن روزنامه گرامی‌قرار داده خواهد شد که‌درصورت‌امکان جهت روشن شدن اذهان عمومی امر بدرج فرمایند خواهشمند است دستور فرمائید این توضیح را در اولین شماره آن روزنامه منتشر فرمایند.

رئیس سازمان و معاون وزارت فرهنك ـسرلشکر محمد دفتری

نشریه تئوریك

عبرت

با مطالب : مهرگان و روز معلم ـ درباره روابط ایران و شوروی‌ـ تحلیلی از انتخابات دوره بیستم مجلس شورایملی ـ ارگانیسم حزب کمونیست شوروی ـ سالگرد مرك « گریك » موسیقی‌دان شهیر ـ در شرایط حاضر امکان تجدید حیات حزب توده وجود دارد یا خیر ـ هندوستان دوست دیرین ما ـ درسی از فن نویسندگی . و آثاری‌از :

ویلیام سارویان ـ ویلیام مارچ ـ پروفسور رستو ـ جسی استوارت‌ـ رنه گروسه .

منتشر شد

عبرت را بخوانید تا باافکار و اندیشه های دانشمندان و متفکران بزرك آشنا شوید .

آخرین خبرتا ۴ بعدازظهر

کنفرانس‌وزرای‌خارجه درحضورآیزنهاور

واشنگتن ـ۱۹سپتامبر ـیونایتدپرس ـپرزیدنت آیزنهاور امروز بالرد هیوم وزیر خارجه انگلستان وکریستیان هرتروزیر خارجه خود کنفرانس تشکیل داد . دراین کنفرانس مسئله روش‌غرب‌در مجمع عمومی موردبحث قرار گرفت .همچنین در باره امکان حضورهارولد مك‌میلان نیز درجلسه‌مجمع عمومی گفتگو شد .

دیروز وزرای خارجه امریکا، انگلستان وآلمان غربی‌راجع به‌واکنشی که‌باید دربرابر اقدامات آلمان شرقی دربرلین نشان دادمشاوره کردند .

پیمان هند و پاکستان امضا شد

کراچی ـ۱۹ سپتامبر ـرویتر ـ امروز نهرو و ایوب خان پیمانی را امضاء کردند که به‌موجب آن آبهای‌شش رودخانه مرزی دو کشور تقسیم خواهد شد . این رودخانه ها برای پاکستان غربی منبع عمده آبیاری ونیروی برق است .

پیمان مزبور در پایتخت پاکستان به امضاء رسید و نهرو که به این منظور به کراچی آمده ۵روز در آن کشور خواهد ماند .

۷۷نفر درحادثه هوائی کشته شدند

گوام ـ جزایر ماریان ـ ۱۹ سپتامبر ـ خبرگزاری فرانسه‌ـ امروز یك هواپیمای چهار موتوره امریکائی در جزیره گوام سقوط کرد و هفتاد وهفت نفر از مسافرین و سرنشینان آن کشته شدند . دراین حادثه ۱۷ نفر دیگر از مسافرین هواپیما بشدت زخمی شدند که حال چند نفر آنها وخیم است

سگی باقلب مکانیکی زنده ماند

اورابانا ـ «ایلیونز» ـ خبرگزاری فرانسه ـ دانشمندان امریکائی‌امروز موفق شدند مدت ۹ساعت سگی‌را بوسیله یك قلب مکانیکی مصنوعی زنده نگهدارند . دکتر رجنیال‌اگلتون استاد دانشگاه ایلیونز اظهار داشت که تاکنون سابقه نداشت حیوانی به کمك قلب مصنوعی مدت نه ساعت زنـده بماند . درست است که تاکنون بیست آزمایش مختلف در این زمینه انجام شده است . ولی این نخستین بار است که قلب اصلی حیوان از بدن او جدا شده بود .

اصل ۵۰ درصد مورد اعتراض است

مجله اکونومیست درباره مذاکرات نفتی اخیر بغداد می نویسد تصمیم کمپانی های بین‌المللی به تقلیل بهای اعلان شده نفت خاورمیانه موجب شکایات زیادی در میا نملل تولید کننده نفت شده و یك‌بار دیگر مسئله ازدیاد سهم آنها را از منافع و تغییر مقررات ۵۰ـ۵۰ مطرح‌کرده است . .ضمنا کاهش قیمت ها نظر شیخ عبدالله طریقی و پرزآلفونسورا ازعربستان‌و ونزوئلا تقویت کرده که کشور های تولید کننده باید تولید نفت را محدود و درباره آن بین خود توافق کنند .

این طرح‌هنوز به جائی‌نرسیده است ودر همین‌احوال وجود ۲۵۰میلیون تن نفت در بازار جهانی مسئله افزایش بهای نفت را مورد تردیدقرار می دهد خصوصا که باید دید درجه اتکای بازار جهانی به منابع نفت دول شرکت کننده در کنفرانس بغداد تا چه اندازه است .

برنامه جدید کاباره دانسینك

شکوفه‌نو

یوگی YOGI

اعجوبه‌ترین مرد جهان که تاکنون در دنیا نظیر او دیده نشده و بعداز این نیز کسی قادر نخواهد بود جایگزین او گردد باعملیات حیرت انگیز و سحرآمیز خویش درکاباره دانسینك شکوفه‌نو شما را افسون خواهد کرد .

بوگی‌قادرمطلق بهرکاری . بوگی مرد فنا ناپذیر جهان بوگی یکی‌از دهها اتراکسیون جدید

کاباره دانسینك شکوفه‌نو

خواهشمند است میزهای خودرا قبلا رزرو فرمائید درضمن موقع برنامه بوگی درب‌کاباره بسته‌خواهدشد توجه فرمائید شروع برنامه ۷ تلفن ۲۰۴۶۸

دلاوران‌مسلح سرقت مسلحانه

یك اثر بی‌نظیر پس‌از فیلم (جدال دراو.ك.کرال)

وایداسکرین ـ رنگی

(دوبله فارسی درایتالیا)

باشتراك: پیترفینچ ـموریل‌سوانسون

بزودی درسینماهای

متروپل ـ پلازا

آ ـ ۲۳۵۲۸

روغن شاه‌پسند

۲۰ هزار برابر

درگاردن‌پارتی بزرك سازمان کمك‌کودك

سازمان‌فاکوپا آ ـ ۲۳۳۹۲ ـ۱ـ

اُرساگاز

انواع اُجاقهای گازسوز

تلفن ۴۲۴۰۲

آ ـ ۲۳۵۰۰ گردونه

تودیع

اکنون که برای ادامه تحصیل عازم کشور آلمان می‌باشم ازکلیه فامیل و دوستان مقیم اردستان‌که موفق بزیارتشان نشده‌ام با عرض معذرت خداحافظی مینمایم.

آ ـ ۲۰۹۱۱ بهمن جلالی