اطلاعات

سال سی‌وپنجم ـ شماره ۱۰۲۹۴ — سه‌شنبه هشتم شهریورماه ۱۳۳۹ — تکشماره ۳ ریال

جریان روز

دولت بیطرف

سرمقاله را درصفحه دوم مطالعه فرمائید

مهندس شریف امامی دیشب وامروز برای انتخاب همکاران خود مطالعه میکرد

نخست‌وزیر اردن ترور شد

بر اثر انفجار چندین بمب ساعت شمار

کاخ وزارت خارجه اردن با خاك یکسان شد و نخست‌وزیر و گروهی از مقامات عالیرتبه اردن کشته و ۳۰۰ نفر زخمی شدند ـ اولین جسدی که اززیر آوار خارج شد، نعش هزاع‌المجالی بود

هزاع‌المجالی نخست وزیر مقتول اردن ٤٤ سال داشت و یك زن وسه فرزند از او بر جای مانده است .

یك تصادف معجز آسا ملك حسین را از مرگ حتمی نجات داد

درعمان مقررات حکومت نظامی اعلام شد وارتش که بحالت آماده باش درآمده، خیابانها ونقاط حساس را اشغال کرد

ملك حسین از مرگ حتمی نجات یافت

بهجت تلهونی کابینه جدید را تشکیل داد

تشکیل یك دولت بیطرف و غیر حزبی

درظرف دیشب وامروز مورد بررسی ومطالعه نخست‌وزیر جدید قرارگرفته است

دیشب نخست‌وزیر جدید گفت: **در امر انتخابات تجدید نظر میشود**

* باتشکیل یك کابینه غیر حزبی، هشت تن ازوزرای دولت سابق تغییر خواهند کرد
* امروز اظهار اطلاع شد که وزرای خارجه، جنك ودارائی تغییر نخواهند کرد
* دیشب سپهبد بختیار با نخست وزیر ملاقات کرد
* مهندس شریف‌امامی اظهار داشت که هرگز عضو حزبی نبوده و نخواهم شد
* دولت جدید و روابط ایران وشوروی

آقای مهندس شریف‌امامی نخست‌وزیر جدید از بعد از ظهر دیروز مطالعات خود را برای تشکیل دولت جدید آغاز کرد .

نخست‌وزیر جدید در ساعت پنج و نیم از ظهر بکاخ نخست‌وزیری رفت و تا ساعت ده شب در دفتر خود بود.

بقیه در صفحه هفدهم

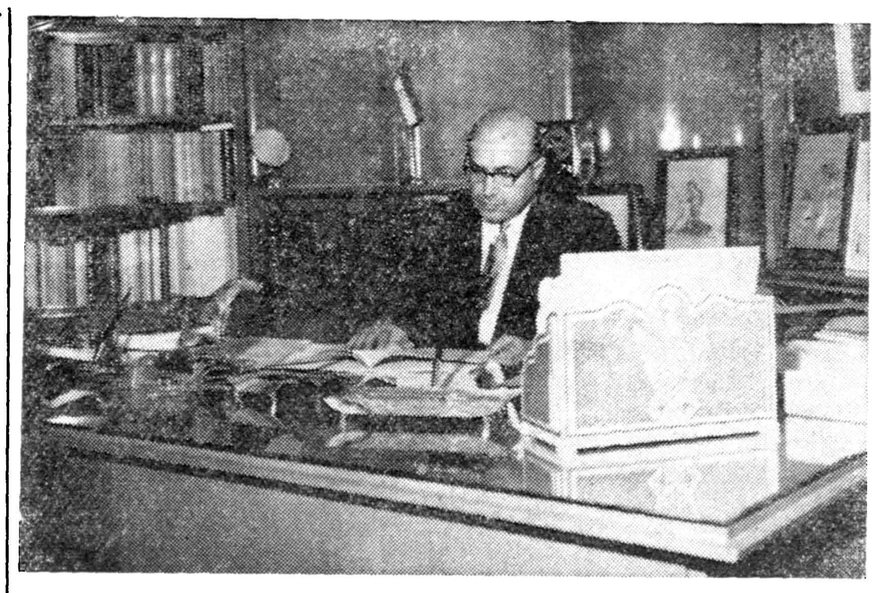

این عکس امروز از آقای مهندس شریف امامی در کاخ نخست وزیری گرفته شد

آقای اخوی رئیس انجمن مرکزی گفت:

هنوز دلیلی برای ابطال انتخابات پیدا نشده مگر بعداً دلایلی بدست آید

ظهر امروز انجمن مرکزی انتخابات جلسه فوق‌العاده‌ای تشکیل داد

● گفته شد که دراین جلسه موضوع ابطال انتخابات تهران مطرح شده است

* عصر دیروز اخوی رئیس انجمن باوزیر دربار شاهنشاهی ملاقات کرد

● قانون تهدید و تطمیع را از موجبات ابطال انتخابات شمرده است

* امروز قرائت آراء ادامه داشت در صفحه هفدهم

انشعاب در حزب ملیون؟

عمیدی نوری گفت: **اکثریت اعضای حزب ملیون ناراضی وخشمگین شده‌اند**

دکتر کاسمی گفت: **تاکنون من از انشعاب حزب ملیون خبری ندارم**

معترضین تقاضای تشکیل کنگرهٔ حزبی را دارند

امروز گفته شد که گروهی قصد دارند از حزب ملیون انشعاب کنند چون نام آقای عمیدی نوری درصدد انشعاب کنندگان برده میشد خبرنگار ما با او تماس گرفت آقای عمیدی نوری وجود عدم رضایت در بین اکثریت افراد حزب را تایید کرد ولی گفت نظر بر انشعاب نیست بلکه مقصود اصلاح وتصفیه حزب است . آقای عمیدی نوری عقاید خودرا بعنوان نظر دسته اصلاح‌طلب حزب چنین گفت :

آقای عمیدی نوری گفت : باید بگویم که من و دوستان همفکرم که عدهٔ آنهازیاد است قصد انشعاب

بقیه در صفحه هفدهم

* اتومبیل ملك‌حسین چند دقیقه دیرتر از کاخ سلطنتی بسوی وزارت خارجه حرکت کرد و کنار وزارت‌خارجه رسید که از آن جز تل خاك چیزی برجای نمانده بود
* ناظران سیاسی اظهار میدارند که قتل هزاع‌المجالی بوسیله پناهندگان فلسطینی‌ویا عوامل عبدالناصر انجام گرفته است. هزاع ـ المجالی با تشکیل یك دولت واحد فلسطین‌که پناهندگان نیز خواهان آن هستند ، مخالف‌بود
* در اردن عزای عمومی اعلام شد و رادیو عمان ضمن تلاوت‌آیات‌کلام‌الله مجید، اخبار حادثه را منتشر میساخت. کابینه جدید اردن بفرمان ملك حسین و ریاست‌بهجت تلهونی وزیر دربار اردن تشکیل گردید
* عبدالناصر پیوسته‌هزاع‌المجالی را مورد حمله قرار میداد واورا عامل انگلیسها معرفی میکرد گفته میشودکه با قتل هزاع‌المجالی بحران بسیار شدیدی‌درروابط کشورهای عربی پدید خواهد آمد در حالی‌که انتظار میرفت پس از تشکیل کنفرانس‌اتحادیه عرب، روابط اعراب بهبود یابد

درصفحه ۳ و ٤ وه

انتخابات در سراسر کشور متوقف شد

دیشب از طرف وزارت کشور طی تلگرامی بکلیه فرمانداریها ابلاغ شد که انتخابات را بهر وصفی که هست متوقف سازند .

متن دستور وزارت کشور باین شرح است : «بوصول این تلگراف از ادامه انتخابات در هر وضعی که هست‌خود داری شود.»

شرح در صفحه آخر

موفقیت ایران در المپیك

چگونه قهرمانان ایرانی نفرات اول ودوم‌المپیك‌گذشته را شکست دادند

تیم کشتی آزاد وفرنگی آلمان برای انجام مسابقه بایران می‌آید

* رئیس فدراسیون کشتی گفت: اگرمادرکشتی‌فرنگی عنوانی هم بدست نیاوریم پیروزی قهرمانان ما خود موفقیت بزرگی است
* ملاقاسمی ببای‌فینال‌نزدیك میشود
* تاصبح امروز آلمان‌ازلحاظ امتیاز وایتالیا از لحاظ مدال طلا از دیگران جلو بودند شرح درصفحه ۱۹

المپیك هرروز جالبتر میشود

اخبار هیجان‌انگیزی از مبارزات کشورهای‌مختلف‌جهان در میدان المپیك باضافه دو گزارش جالب از نماینده اعزامی ما به رم و چند عکس تازه درصفحه المپیك ما (صفحه ١٤) چاپ شده است.

تقاضای ابطال انتخابات در شهرستانها

* گروهی درتلگرافخانه‌رودبار متحصن شدند
* در شهرهای کردستان‌مردم خواهان ابطال انتخابات شده‌اند
* مردم اراك انتخابات‌راباطل شده میدانند
* انتخابات بابل‌مجدداً متوقف شد

خبرنگاران ما از شهرستانها گزارش‌میدهند که بدنبال‌فرمایشهای شاهنشاه در باره انتخابات در شهرستانها مردم تقاضای ابطال آنرا میکنند .

در رودبار

خبرنگار ما در رود بار گزارش‌می دهد : از چند روز قبل تاکنون عده‌ای از افراد عشایر رود بار و کوهپایه که تعداد آنان در حدود ششصد نفر است در تلگرافخانه متحصن گردیده شرح در صفحه‌هفده

اسامی قبول شدگان امتحانات ورودی دانشکده فنی

ازبین ۲۱۷٤ داوطلب، ۳۸٤ نفر قبول شدند

قبول شدگان در امتحان دیگری شرکت خواهند کرد و به دو دسته تقسیم خواهند شد

امروز دانشکده فنی اسامی ۳۸٤ نفر داوطلبان ورود بدانشکده فنی را که درمسابقه ورودی پذیرفته شده‌اند دراختیارخبرنگارما گذاشت

آقای مهندس ریاضی رئیس دانشکده فنی بخبرنگارما اظهار داشت دراین مسابقه که ۲۸۱۷نفر شرکت کرده بودند ۳۸٤ نفر آنها قبول شده‌اند .دربین قبول‌شدگان اسامی چند دوشیزه نیز بچشم میخورد .

این عده در روزهای چهاردهم و پانزدهم ماه جاری امتحان دیگری خواهند داد و کسانی که‌قبول‌شوند در کلاس اول دانشکده و بقیه در کلاس‌مقدماتی (تهیه) مشغول تحصیل خواهند شد .

اسامی قبول‌شدگان از این‌قرار است :

محمدولی حاکمی برآبادی ـ حسن درخشنده‌پور ـ موسی‌خیرحبیب‌الهی ـ فریدون فرهومند ـ حامد قدس ـ

بقیه در صفحه هفدهم

در مغز این خانم

این خانم این روزها بچه چیز فکر میکند؟ صفحه ۵ همین شماره روزنامه را ملاحظه فرمائید.

آ ـ ۲۱۱٦٦

لزوم ابطال انتخابات در سراسر کشور

بتصویب کمیته مرکزی حزب مردم رسید

شب گذشته کمیته مرکزی حزب مردم موضوع لزوم ابطال انتخابات‌در سراسر کشور را باتفاق‌آراء تصویب کرد و وکلای حزب مردم آماده‌استعفا گردیدند .

سخنگوی حزب مردم امروزبخبرنگار ما گفت ساعت ٦ بعد از ظهر دیروز کمیته مرکزی حزب مردم با حضور آقای علم دبیر کل حزب تشکیل‌گردید

در این کمیته پیرامون فرمایشات ملوکانه در باره جریان انتخابات مذاکره شد و بنا بپیشنهاد دبیر کل حزب موضوع‌ابطال‌انتخابات ودرسراسر کشور باتفاق آراء بتصویب رسید .

سخنگوی مزبور افزود ٤٧ نفر نمایندگان منتخب‌حزب مردم، آمادگی خود را برای استعفا به دبیر کل‌حزب اعلام کرده‌اند ، پس از تصمیم‌کمیته مرکزی در این باره دستور لازم صادر خواهد شد .

ساعت شش بعد از ظهر امروز میتینگی باشرکت حزب‌مردم ومنفردین در پاساژ اردیبهشت تشکیل خواهد شد در این میتینگ شرکت کنندگان در مورد انتخابات و ابطال آن‌اظهار نظر میکنند و آقای علم دبیر کل‌حزب مردم سخنرانی می نمایند .

درمیتینگ دکتر بقائی ـ مکی

تقاضای ابطال انتخابات شد

از ساعت شش بعد از ظهر دیروز میتینگی از طرف آقایان دکتربقائی وحسین مکی در محل سازمان نگهبانان آزادی تشکیل گردید در این میتینگ ابتدا آقای مکی در باره دخالتهای دولت سابق‌در امر انتخابات و اعلام جرمی که در این باره از طرف سازمان نظارت انتخابات علیه دولت شده است سخنرانی مفصل نمود واز مقامات قضائی درخواست کرد که با بجریان انداختن این اعلام جرمها از فرار متهمین بخارج از کشور جلو گیری کنند ناطق اضافه کرد دکتر اقبال و وزیر کشورش باید در دادگاه ما محاکمه شوند بعد از وی‌آقای دکتر بقائی شروع بصحبت کرد گفت مبارزه شما مردم در هفته های‌اخیر که توام بانظم و آرامش بود آنچنان شدید بود که دولتها را ساقط کرد و بدون شك انتخابات مفتضح را نیز باطل خواهد کرد بعد ناطق افزود اعلیحضرت‌همایونی

بقیه در صفحه هفدهم

درزدوخورد خونینی که دریکی ازدهات اراك رویداد

۱۳ نفر مقتول و ۵۰ نفر مجروح شدند درصفحه ۱۸

ازتایمز لندن

ایران و رهبری شاهنشاه

روزنامه مشهور و مستقل تایمز لندن که اخیرا خبرنگار مخصوص و مفسر سیاسی خود را به کشورهای خاورمیانه اعزام داشته بود در شماره اخیر خود مقاله اساسی خود رابه بررسی اوضاع سیاسی و اقتصادی ایران تخصیص دادو در آغاز مقاله خاطر نشان میسازد که ترقیات شگفت در زمینه عمران و آبادی نه تنها در تهران بلکه درسایر شهرهای ایران‌به خوبی نشان میدهد که وضع ایران از سایر کشورهای این منطقه بمراتب بهتر وتوام باثبات و آرامش است . مفسر تایمز لندن درباره اصلاحات ارضی در ایران چنین مینگارد : شاهنشاه ایران‌که‌شخصا برنامه‌تقسیم املاك را آغاز نمود تا سه سال دیگر تمام املاك خود را بین روستائیان نواحی مربوط تقسیم کرده وبا ایجاد شرکتهای تعاونی به این طبقه خورده مالکین کمك خواهد شد که به بهترین وجه از املاك خود استفاده نمایند

شخصیت شاهنشاه

شاهنشاه ایران منشاء مسئولیت و قدرت‌و محرك اصلی نهضت‌پیشرفت

بقیه در صفحه هفدهم

پنجه‌های هنر آفرین

بزرگترین گاردن پارتی سال را تزئین میکنند

عریضه سرگشاده رؤسا واعضای حوزه‌های فرعی انجمن نظارت انتخابات تهران

پیشگاه مقدس اعلیحضرت همایون شاهنشاهی ارواحنافداه

جان نثاران امضاءکنندگان زیر رؤساء واعضاء انجمن‌های فرعی انتخابات تهران احتراما بعرض خاکپای ملوکانه میرسانیم درنتیجه نهایت دقت ومراقبتی‌که دراخذ آراء بعمل آمد وجان‌نثاران باحضور بازرسان قضائی ومامورین وزارت کشور گواهان عینی اجرای این امر ملی بودیم.

بقیه درصفحه چهارم

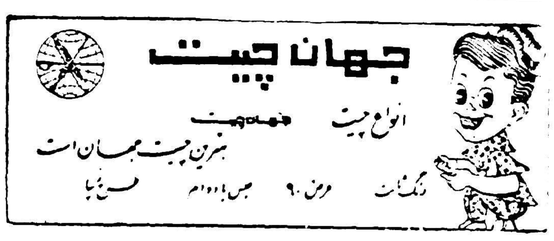

جریان روز

دولت بیطرف

مهندس شریف امامی در موقعی زمام امور را بدست می‌گیرد که افکار عمومی دچار غلیان و تشنج شده است ، مسئله انتخابات خواه ناخواه توجه مردم را بسوی خود جلب نموده، اعم از آنها که برکرسی مراد نشسته‌واز صندوق سردرآورده‌اند ، یا آنها که محروم گردیده و دستجاتی که پای علم این دو دسته سینه میزنند همه نگران ومتوجه اوضاع میباشند .

مردم بیطرف وبی صدا، آنهاکه اکثریت جامعه را در هر شهر وهر محل تشکیل میدهند وکاری بانتخابات ندارند ودربرابر همهٔ این جریانات خونسرد و کمترین علاقه باین کار ابراز نمیدارند ، آنها هم تحت تاثیر این جریان واقع شده‌اند زیرا اکنون صحبتی جز این‌مطلب در میان نیست ، محفل ومجلسی نیست که از انتخابات و بطلان‌آراء و تجدید انتخابات در آن نباشد، بدین ترتیب چه آنها که به نحوی‌از انحاء ذی‌علاقه بانتخابات هستند و چه قاطبهٔ ملت ایران که چندان علاقه‌ای باین کار ظاهر نمیسازند همه متوجه این مسئله مهم روز گردیده و میخواهند بدانند سرانجام کار چه خواهد شد ،حکومت جدید چه فرم وشکلی پیدا خواهد کرد ؟آیا وزیران آینده از احزاب ترکیب خواهد شد یا از دسته‌های بیطرف ؟ وبالاخره حکومت جدید درباره انتخاباب چه رویه‌ای اتخاذ خواهد کرد ؟ آیا طبق قانون جریان را ادامه میدهد ،یعنی آنچه انجام شده بقوت خود باقی می‌ماند و آنچه در جریان است همچنان جریان خود طی میکند و آنجاها که شروع نشده ودر حال توقف است بجریان می‌افتد وزیرنظر حکومتی که باید آنرا حکومت بیطرف نام گذارد بقیه انتخابات بابیطرفی صورت‌می‌گیرد یا وضع دیگری پیش می‌آید ؟

اینها همه سئوالاتی است که مردم از خود میکنند و اما آنچه ما میتوانیم درباره حکومت جدید بگوئیم این است که مسلما آقای مهندس شریف امامی نقش یك حکومت بیطرف را بازی خواهد کرد، زیرا اولا ایشان به هیچ دسته و حزب منتسب نمیباشد ، ثانیا در ادوار خدمات کشوری خود از آن موقعی که دربنگاه راه‌آهن آغاز خدمت‌کرد وبعدهاکه باسمت وزارت راه‌در کابینه مرحوم رزم‌آراء ودر مجلس سنا بسمت سناتور انتخابی تهران ودرمدت سه‌سال و چند ماه که در حکومت آقای دکتر اقبال بسمت وزیر صنایع انجام وظیفه نموده پیوسته با صداقت و عزت نفس و صراحت خدمات‌خود راادامه داده ودر ماموریت سه سال اخیر خود بصنعت کشور خیلی خدمت کرد کارخانجات بسیاری درزمان تصدی ایشان تاسیس گردید که البته باید آنرا از افتخارات دوره گذشته دانست ، چه‌در سه سال اخیر تحت تاثیر تثبیت اوضاع کشور بقدر پنجاه سال درراه ایجاد صنایع ملی سرمایه گزاری شده است، مسئله کارخانه عظیم ذوب آهن که شالودهٔ تاسیس‌اش اکنون ریخته شده باسمی ومجاهدت مهندس شریف امامی عملی گردیده واکنون کەزمام امور کشور را بدست گرفته امیدواری هست که باهمان پاکی نیت و بیغرضی وظایف خطیر خودرا انجام دهد وجز این هم انتظاری از ایشان نمیرود .

مهندس شریف امامی اکنون وظایف سنگینی برعهده دارد که تکلیف هر فرد وظیفه‌شناس و میهن پرستی است ایشان رادر انجام خدماتش کمك ومساعدت نماید، اولین وظیفه نخست وزیر جدید خاموش ساختن غلیان و تشنجی است که خواه ناخواه بوجود آمده و این امر باتشکیل دولتی از عناصر شریف وبیغرض امکان پذیر میباشد وبدنبال آن باید در امر انتخابات تصمیم عاجل اتخاذ نمایند، منظور عالی و هدف مقدس شخص پادشاه رادر تامین آزادی کامل واخذ رویهٔ کاملا بیطرف در انتخابات جامهٔ عمل بپوشاند .

همانطور که درشماره‌های قبل گفتیم دولت اقبال در جریان انتخابات بلحاظ وظیفه و تکلیفی که‌از نظر رهبری حزب ملیون بر عهده داشت نمیتوانست منافع افراد حزبی خود رادرنظر نگیرد وطبیعی بود که هرجا منافع کاندیدای حزب ملیون باحزب مخالف اصطکاك پیدا میکرد اعم از اینکه‌نخست وزیر وقت‌بخواهد یانخواهد فرمانداران ومامورا ن دولتی حتی‌المقدور جانب کاندید حزب دولت را میگرفتند وباقانون ناقصی هم که در دست اجرا میباشد کاری جز آنچه جریان داشت پیش نمیرفت و محصول کار همین بود که همه دیدیم ، جریان انتخابات مثل ادوار گذشته سیر خود را می‌پیمود اما هدف شاهنشاه ماکه خواهان ایجاد محیط آزاد در انتخابات بودند البته با این جریان واین قانون عملی نمی‌گردید تا منجر بابراز تاثر وعدم رضایت اعلیحضرت و کناره‌گیری دکتر اقبال وروی کار آمدن نخست وزیر بیطرف گردید .

حالا مهندس شریف امامی در چنین موقعیتی زمام امور بدست گرفته که از یکطرف تقاضاهای بسیار برای ابطال انتخابات‌میشود، از طرفی قانون موجود بایشان اجازهٔ ابطال نمیدهد، میتینك ها ، قطعنامه‌ها و تظاهرات دستجات مختلف هم هر روز برشدت خود می‌افزاید زیرا اعلیحضرت همایونی اعلام بطلان انتخابات را مشروط برخواسته‌های حقیقی ملت ایران دانسته‌اند واین بیان شاهنشاه دریچه‌ای امید بخش برای آنها که‌از انتخابات محرومیت یافته و آنها که از جریان امر ناراضی میباشند بازگذارده و میخواهند اعلیحضرت همایونی رادر مقابل این تقاضا قرار دهند و بایشان ثابت کنندکه اکثریت مردم ایران از انتخابات ناراضی هستند و بطلان آنرا میخواهند .

بنابراین هیچ معلوم نیست سرنوشت انتخابات چه خواهد شد ؟

آیا دامنهٔ اعتراض و شکایت همچنان ادامه پیدا میکند تاجائی که اعلیحضرت پای خود را بخاطر خواسته‌های ملت ایران از حدود قانون فراگذارند وابطال انتخابات را اعلام فرمایند یاجریان طبق قانون فعلی منتها با نظارت بیطرفانهٔ دولت جدید ادامه خواهد پذیرفت ؟

بدیهی است در این میانه نظریات خصوصی افراد ودستجات حزبی و غیر حزبی نیز باکمال قوت وقدرت اعمال میشود، اعم از حزب ملیون ویا حزب مردم یا منفردین و منتظرالوکاله‌ها و محروم شدگان و وابستگان آنها تلاش میکنند که آینده را بنفع خود بدست گیرند واین جریان خود قابل توجه میباشد ، چه ، در مقابل آنها که میخواهند بکرسی وکالت دست یابند، دسته متشکلی هم وجود دارد که بمراد خود رسیده و هرگز نمیخواهند از کرسی پائین بیایند بنابراین آنها هم سعی میکنند که انتخابات باطل نشود، حالا از این ماجرا چه برخیزد و چه حاصلی بار آورد معلوم نیست ، خدا کند حاصلش هرج ومرج وناامنی وزدو خورد میان دستجات ذی‌علاقه نباشد، هردو طرف سعی کنند آرامش وامنیت را حفظ وحراست نمایند ومقصودشان خیرو صلاح کشور باشد .

دولت بیطرف جدید باید در این موقعیت باریك کمال دقت و مراقبت را در حفظ آرامش و آسایش عمومی بخرج دهد ، بعناصر ماجراجو و آنها که پیوسته مترصدند در چنین مواقعی آب راگل‌آلود کنند وماهی بگیرند ، مجال و فرصت ندهد افکار ماجراجویانه خود را پیش برند .

خوشبختانه میتینك‌هائی که این روزها تشکیل میشود بانهایت نظم وآرامش برگزار میگردد لکن درك این معنا هنوز مشکل است که ملت حقیقی چه میخواهند ؟ زیرا ملت واقعی ، آنهائی هستند که بهیچوجه پیرامون این مسائل نمی‌چرخند ،میخواهند امنیت داشته باشند ودرسایه امن وراحت بزندگی خود بپردازند ، بکسب وکارخود رونق دهند ، صنعت و پیشه و هنر خود تکمیل کنند وبالاخره آسوده ومرفه بسر برند .

دولت جدید بیشتر باید بفکر این اکثریت حقیقی ملت ایران و خواسته‌های آنها باشد و بداند که عامه مردم محیط امن و راحت دایر ناراحتی های فکری وروحی وتشنجات ودادو فریاد وسرو صداهای عجیب و غریب موافق ومخالف ترجیح میدهند ودر اینصورت هرچه زودتر در این مسئله مهم روز امعان نظر کنند و تصمیم دولت را علنی سازند تاباین تشتت فکری پایان داده شود .

در خلال این دو روز براثر استعلام شاه از ملت خود، آثاری از علائم عدم رضایت بربطلان انتخابات ظاهر گردیده ،قطعنامه‌هائی که از طرف منفردین صادر شده خلاصه اعلامیه آیة‌الله آقای میرسید محمد بهبهانی دائر بر بطلان انتخابات سراسری کشور نشانهٔ آنست که دولت جدید باید هرچه زودتر ودر اولین فرصت باتکای قوانین موضوعه مملکتی و قانون اساسی مسئله انتخابات رااز روی کمال برساند و تکلیف را روشن کند .

گروه فرهنگی هدف

دبیرستان شماره ۲ دختران

برای ۵ و ٦ ریاضی وطبیعی دانش‌آموز میپذیرد.
خیابان شاه نزدیك چهارراه شاه تلفن ٤٠٦٩٥
۱ـ۲ آ ـ ۲۱۱۵۰

کودکستان علم و هنر دبستان

همه روزه
صبح وعصر نام‌نویسی‌میکند
شاهرضا **دروازه‌دولت** وسیله نقلیه آماده است
۱ـ۲ آ ـ ۱۸۷۳۵

حراج فقط ۳ روز

سه‌شنبه ۸ شهریور
چهارشنبه ۹ شهریور
پنجشنبه ۱۰ شهریور
مغازه پیرایش مقدادی **پوشاك‌زنانه**
را باقیمتهای خیلی ارزان بفروش میرساند
لاله‌زار ـ **مغازه پیرایش**
۱ـ۲ آ ـ ۲۱۱۰٤

شبانه روزی کودکستان دبستان شهاب

ایران و بلژیك

باهمکاری مربیان بلژیکی وآلمانی در دربند محل‌سابق ساوای هتل افتتاح میشود.
نام نویسی ازشنبه ۱۲ شهریور
نشانی: ایستگاه افخمی تلفن ۸٤٥۷۷
۱ـ۲ آ ـ ۱۸۷۷۱

دفتر کودکستان‌ودبستان‌ایران‌سوئیس

از روز شنبه ۵ شهریور همه روزه باستثنای جمعه و یکشنبه ازساعت ده صبح تا یك بعداز ظهر آماده برای ثبت نام کودکان است
آدرس : خیابان کاخ جنوبی شماره ٤۱۹
۱ـ۵ آ ـ ۲۰۳۵۲

کودکستان ـ دبستان

گروه فرهنگی جهان علم (سوکیاس)
تحت نظر استادان تعلیم و تربیت آماده ثبت نام است
خیابان شمیران ـ سه راه زندان تلفن ۳۸٦۷۰
۱ـ۲ آ ـ ۱۸۸٦۹

دبیرستان خیام

برای دوره اول و دوم (طبیعی و ریاضی) همه روزه ثبت نام می کند.
خیابان سپه ـ روبروی دانشکده افسری ـ تلفن ٤۷٤٦٥

بمناسبت وفات رضوان جایگاه حضرت مستطاب‌حجت‌الاسلام **آقای حاج شیخ خلیل واعظی** طاب ثراه در خوی مجلس‌ترحیم از ساعت نه صبح الی یازده روز چهار شنبه ۹ شهریور ماه در مسجد ارك منعقد است آقایان مومنین بخصوص حضرات علماء عظام و آقایان همشهریهای محترم با حضور واسترحام خود روح آنمرحوم را شاد و اقامه شعائر دینی فرمایند

الاحقر علی اصغرالحسینی‌الخوئی ـ الاحقر سید ابراهیم علوی خوئی ـ الاحقر حاج سید محمد حسین خوئی ـ نورالدین امامی خوئی ـ قلی امیر لك ـحاج سید رضاصیائی خوئی ـ محمد صادق نجمی ـ سید محسن هدایت ـ سید یعقوب موسوی زاده ـسید جواد موسوی‌زاده ـ سیدغلامحسین هدایت ـ سید باقر موسوی زاده ـ سید جمال الدین‌هدایت ـ حسین حقیقتی ـعلی‌اکبر وزیری ـ آقا کوچك نوائی خوئی ـ رضا قصبه‌ای ـ دقیقی ـایرج کمالی ـدکتر محدث

بخانواده محترم آنمرحوم بویژه بازماندگان مصیبت وارده را تسلیت میدهیم

خانواده های افشار قاسملو و صفای اصفهانی

با اندوه فراوان در گذشت جانگداز بانو**آنا صفا (افشار قاسملو)** را باطلاع خانواده و دوستان میرسانند مجلس‌ترحیم آن شهید جوانمرك روز پنجشنبه دهم شهریور ماه ۱۳۳۹ از ساعت ٤ تا ٦ بعد از ظهر در مسجد مجد و مجلس زنانه در همان روز و همان ساعت در منزل بانو بدر الملوك صفاابتدای خیابان بهار کوچه شقایق شماره ۱۱ بر گزار خواهد شد .

محمد علی افشار قاسملو (نصیرالسلطنه) ـ منوچهر صفا اصفهانی ـ بدرالملوك صفا اصفهانی ـ اشرف‌الملوك افشارقاسملو ـعبدالحسین‌افشار قاسملو ـ ویکتوریارضوی ـ مهندس احمد رضوی حسن صالحی ـاردشیر بابك

بخانواده های محترمی که در این حادثه عزا دارند بویژه بازماندگان آنمرحومه مصیبت وارده را تسلیت میدهیم

از دوستان و سروران عزیزیکه بمناسبت فوت خواهرعزیزم اینجانب را مورد تفقد و عنایت قرار داده اند صمیمانه سپاسگذاری می کنم و بقای عمر و عزت آنان را از خداوند متعال خواستارم .
آ ـ ۱۸۷۹۵ **عباس آشفته**

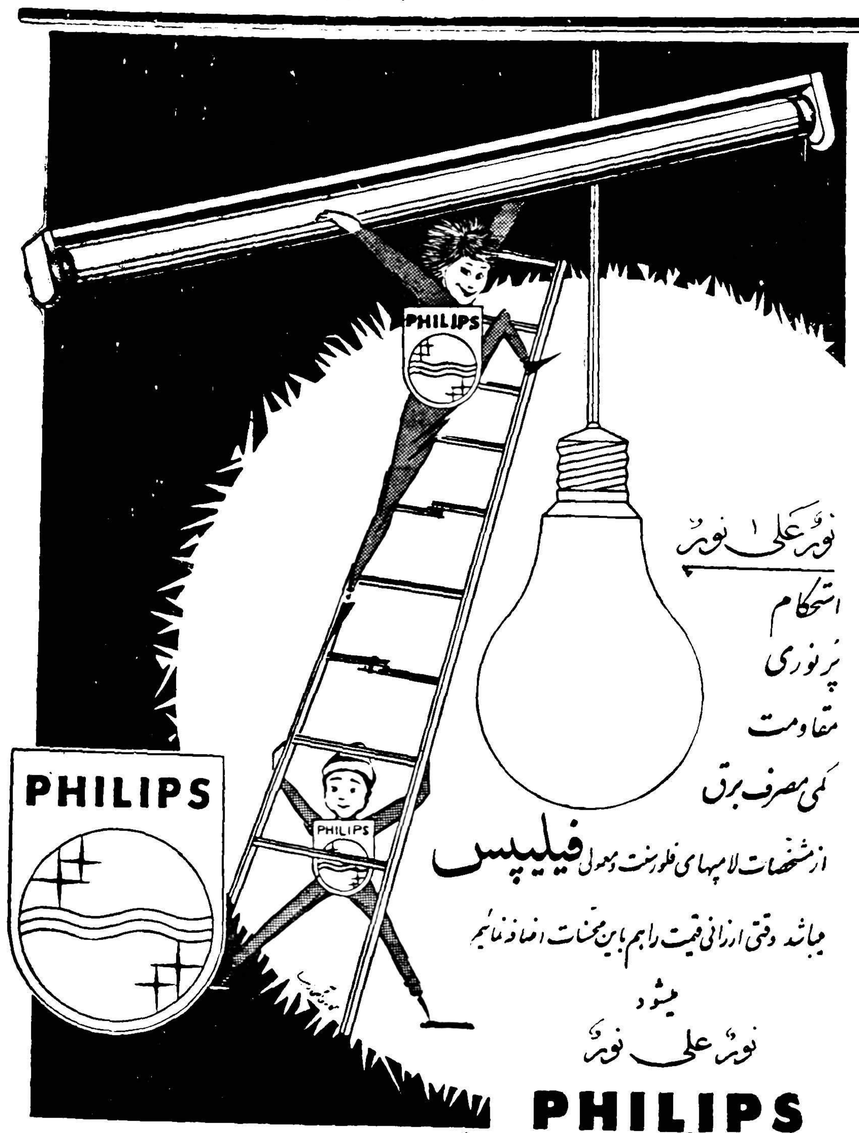

نور علی نور
استحکام
پرنوری
مقاومت
کمی مصرف برق
از مشخصات لامپهای ظروف‌دار معمول **فیلیپس**
میباشد وقتی ارزانی قیمت راهم باین محسنات اضافه نمائیم
میشود
نور علی نور
PHILIPS

نماینده انحصاری در تمام ایران : **الکتریکی زهره** ـ خیابان لاله‌زار نو ـ تلفن : ۳۹٦۷۵ ـ

نمایندگان شهرستانها :
بیك‌اختر ـ شیراز. **سیدجعفر توانگر** ـ فسا. **حسین زمانی** ـ قاراب. **پیرلوکی** ـ همدان. **گیدانیان** ـ بندرپهلوی. **مدنی** ـ شهرضا. **حسین مصباحی** ـ نائین. **سعدیان** ـ آمل. **مناف‌کریمی** ـ مهاباد. **تابان** ـ رشت. **حاج حسین جوادزاده** ـ مشهد. **معادی** ـ ساری. **بیریا** ـ اهواز. **جواد بهلولی** ـ درود. **اقبال** ـ اندیشمك. **برادران جواهری** ـ قزوین. **کاویانی** ـ نیشابور. **برقعی** ـ قم.

ازشهرستانهای دیگربخصوص تبریز نماینده فعال‌میپذیریم
آ ـ ۲۱۱۱٦

برسابه

دبیرستان دبستان کودکستان

هرروز برای ثبت نام دایراست
خیابان ویلا (اراك) تلفن۶۶۹۸۱
جنب وزارت فرهنگ تلفن ۳٦۸۸۰
آ ـ ۱۸٤٤۹ ۱ـ۳

تودیع واعتذار

ابتلابکسالت کریپ قبل از هنگام حرکت‌بارویافرصت نداد که‌بحضور سروران و موالیان گرامشرفیاب وباکسب اجازه مرخص وخداحافظی نماید
طلب عفو دارد وبدینوسیله تودیع مینماید باقر شهیدی

گم شده ها

همسرش گم شده

امروز محمد حسن نبئی بسرویس حوادث اطلاع داد که همسرش‌بانو فرح ترابی (عکس بالا) که‌باختلال حواس مبتلا است دو هفته پیش از خانه بیرون رفته و مراجعت نکرده است او دارای ۵ فرزند است . کسانی که از او اطلاعی دارند به خیابان شاه عبدالعظیم کارخانه فروزان اطلاع دهند.

بچه ۵ ساله

مهدی نقیب زاده ۵ ساله یکماه پیش گم شده کسانی که از او اطلاعی دارند بتلفن شماره ۲۹۱۵۷ سید محمد علی نقیب زاده اطلاع دهند.

«گداعلی» گم شده

آقای علی اصغر قاسمی طی‌نامه‌ای که‌بسرویس حوادث روزنامه‌فرستاده اطلاع داده که فرزندش گداعلی یك ماه و نیم پیش گم شده است . کسانیکه از او اطلاع دارند به‌منزل نامبرده درشهرزشت جنب‌بیمارستان پور سینا اطلاع دهند .

کودکستان ودبستان‌انجمن‌فرهنگی‌پروین

باتدریس زبان انگلیسی بوسیله‌معلمین انگلیسی‌زبان‌و دادن غذا و داشتن وسیله نقلیه برای تمام شهرنام‌نویسی مینماید خیابان شاه .
۱ـ۳ آ ـ ۲۰۹۳٦

پانسیون کودکان انجمن فرهنگی پروین

همه روزه نام‌نویسی مینماید خیابان شاه تلفن ٤۲٤۵۱
۱ـ۳ آ ـ ۲۰۹۳٤

دبیرستان فردوسی

کلاس ششم ریاضی

در سال تحصیلی جدید نیز کلاسهای ششم طبیعی و ریاضی تحت نظر دبیران معروف تهران دایر است و همه روزه صبح و عصراز داوطلبان ثبت نام می شود .
انتهای شاهرضا ـ خیابان نواب چهل متری خیابان سامان
تلفون ٤۵٦۸۳
آ ـ ۱۸۷۷۹ ۱ـ۲

نمونه یکتا

کودکستان ـ دبستان ـ دبیرستان ـ کلاس شبانه انگلیسی باشگاه‌کودك

نام نویسی هر روز صبح از ۸ الی ۱۲ و بعداز ظهراز ۵تا ۷ وسیله رفت و آمد در شهر و شمیران مهیا است .
نشانی ـ خیابان شمیران باغ‌صبا ـ خیابان ملك ـ خیابان میرهادی تلفن ۳۰۵٤۳۳
۱ـ۲ آ ـ ۱۸۱۷۵

دبستان نوید دختران

باغ وسیع دبستان نوید دختران در بهترین نقطه شمال شهرکانون مساعدی برای تحصیل فرزندان شما است. در این دبستان **بمدیریت خانم ایراندخت نبی‌پور لیسانسیه دانشکده ادبیات** علاوه‌بر دروس رسمی وزارت فرهنگ زبان انگلیسی و هنر و کار های دستی و موسیقی نیز تعلیم داده می شود انتهای شاهرضا ـ خیابان نواب چهل متری ـچهارراه ساسان
آ ـ ۱۸۷۷۹ ۱ـ۲

بمناسبت تصادف روز ۵ شنبه دهم شهریورماه ۳۹ باسال درگذشت همسر عزیزم **سرهنك امان‌الله نصرت** مراسم یادبودی از ساعت ۵ تا ۷ بعداز ظهر بر سر آرامگاه آن مرحوم واقع در حضرت عبدالعظیم باغچه علیجان برقرار است بدین وسیله باطلاع اقوام ودوستان میرساند باحضور خود روح آن فقید سعید را شاد فرمایند.
آ ـ ۱۸۸۷۳ **لعبا نصرت**

دبیرستان دوشیزگان ایران

کلاس شبانه انگلیسی

از روز شنبه ۱۲ شهریور نام نویسی برای کلاس شبانه انگلیسی دبیرستان دوشیزگان ایران آغاز میشود .
خیابان سپه ـ روبروی دانشکده افسری ـ تلفن ٤۷٤٦۵
۱ـ۲ آ ـ ۱۸۸۷۱

بمناسبت تصادف روز پنجشنبه دهم شهریور با سال وفات مرحوم شادروان **صادق ادیبی** مجلس یاد بودی‌ازساعت پنج تا هفت بعد از ظهر در منزل شخصی آنمرحوم واقع در خیابان بهارستان کوچه اردلان شماره ۹ منعقد خواهد بود
آ ـ ۱۸۸۰۷ **خانواده ادیبی**

با کمال تاسف در گذشت شادروان **آقای محمودآزادمنش** را باستحضار بستگان و دوستان میرساند مجلس‌ختم‌مردانه آنمرحوم از ساعت ۱۵الی ۷ بعد از ظهر روز ۱۰ر٦ر۳۹ در مسجد ارك و مجلس ختم زنانه همان تاریخ‌و ساعت درمنزل آن مرحوم واقع در خیابان منیریه کوچه علامیر کاشی ۷ منعقد خواهد بود .

خانواده های آزاد منش ـ مشیری ـ خلوتی ـ پورآفرد ـ فتحی ـ شافع ـاسکوئی ـ ربانی ـ کلانتری ـ نخعی ـ طباطبائی ـ شکوهی ـجان آسا

بعموم‌بازماندگان آنمرحوم مصیبت وارده را تسلیت میدهیم

مراسم شه‌بهفت مرحوم دکتر محمد حافظی یزدی

باطلاع بستگان و دوستان میرساند مراسم شب هفت در گذشت مرحوم دکتر محمد حافظی یزدی از ساعت ۵ تا هفت بعد از ظهر روز چهار شنبه نهم شهریور ماه جاری (فردا) در مقبره آنمرحوم واقع در امامزاده عبداله بر گذار خواهد شد وسیله حرکت از منزل آن شادروان ساعت چهار بعد از ظهر آماده است
آ ـ ۱۸۸۵۹

آگهی‌های تسلیت

برادران امیدوار

با نهایت تاسف در گذشت مادر مهربانتان را بشما و فامیل محترمتان تسلیت میگوئیم
آ ـ ۱۸۸٦۳ **هیئت مدیره سازمان دماوند**

با نهایت تاثر مرك نابهنگام واسف انگیز بانو **آنادختر** جناب آقای نصیرالسلطنه افشار قاسملو را به پدر و مادر داغدیده و خواهران و برادر و شوهر و کلیه خویشاوندان آن مرحومه تسلیت عرض مینمائیم .
آ ـ ۱۸۸۱۷ **سرهنك ابراهیم اعتمادی وخانواده**

فوت جانگداز ناگهانی جوان نا کام ایرج فرهی را به جناب آقای شاهرخ و فامیل محترم فرهی تسلیت عرض مینمائیم
منصوری ـ معینی زندی ـ جمالی ـ پیر مرادی

اعضاء انجمن همکاری خانه و مدرسه دبیرستان‌شهناز در گذشت اسفناك بانو اخترالملوك وزیری همدانی(اکباتانی) را بفامیل محترم اکباتانی و وزیری همدانی و سایر منسوبان آنمرحومه بخصوص بانو بدری اکباتانی مدیره دبیرستان شهناز خواهر گرامی آنمرحومه صمیمانه تسلیت عرض‌نموده و خود را در این مصیبت و غم بزرك شریك و سهیم میدانند
آ ـ ۱۸۸۷۹ **نایب رئیس انجمن ـسید احمد طه**

بقیه آگهیهای ترحیم وتسلیت درصفحات ٤ و ۱۷

جانشین نخست‌وزیر مقتول اردن تعیین شد

قاهره ـ ۲۹ اوت ـ خبرگزاری فرانسه ـ رویتر ـ یونایتدپرس ـ آسوشیتدپرس ـ ملک‌حسین پادشاه اردن مقارن نیمه شب گذشته بوقت تهران نطقی از رادیو عمان ایراد‌ولیست اعضای کابینه جدید اردن را معرفی کرد .

فهرست اعضای کابینه جدید اردن ازاینقرار است :

۱ـ بهجت تلهونی نخست‌وزیر
۲ـ فلاح‌مددهاوزیر کشور .
۳ـ موسی‌ناصروزیر امورخارجه
۴ـ عاکف‌فیاض وزیر دفاع ملی
۵ـ انورنشاشیبی وزیرارتباطات
۶ـ محمدعلی‌جباری وزیرداد‌گستری
۷ـ یعقوب‌المکموزیر امورعمومی
۸ـ جمیل توتونجی وزیربهداری
۹ـ شیخ محمدامین شنقیتی وزیر فرهنگ ملی
۱۰ـ هاشم یانوسی وزیر دارائی
۱۱ـ رفیع‌الحسینی‌وزیر اقتصاد ملی

بیروت ـ بموجب فرمان ملک‌حسین پادشاه اردن پس از قتل هزاع‌مجالی نخست‌وزیر شهید «درسراسر اردن عزای ملی اعلام‌شد».

بموجب فرمان پادشاه دربارسلطنتی اعلامیه‌ای منتشر ساخت که در آن از «غم و اندوه فراوانی که بدنبال این فاجعه بر قلب ملت مستولی شده،» سخن رفته است .

د راعلامیه دربار خاطرنشان شده که ملک‌حسین به همسر هزاع‌مجالی و خانواده او و همچنین تمام مردم اردن تسلیت گفته است .

آخرین اطلاعات درباره حادثه انفجار

آنکارا ـ یك دیپلمات خارجی مقیم اردن در دومین پیامی که از پایتخت اردن به‌آنکارا فرستاده مشاهدات خودرا چنین بیان میکند.

تقریبا ساعت یازده ونیم‌صبح‌بود. عمان چهره آرام یك روز تابستانی را داشت .

هنوز ادارات تعطیل نشده بود و خیابانها خلوت بنظر میرسید . مردمی که به مقر نخست‌وزیری اردن رفت و آمد میکردند از هیچ چیز اطلاع نداشتند ،ولی ناگهان صدای انفجار وحشتناکی همه را بخود آورد .

اولین انفجار

دیپلمات مزبور که اولین‌مشاهدات خودرا چنین بیان کرده میافزاید: من در کتابخانه‌ای که تقریبا در سیصد متری مقر نخست‌وزیری‌قرار دارد بودم ناگهان اولین انفجارمرا لرزاند و بدنبال آن یك سلسله انفجار های دیگر روی داد که به قدرت انفجار اول نبود .

اما همان انفجار اول کافی بود که ساختمان سه طبقه، وزارت امور خارجه که از سنك های قرمزرنك ساخته شده از جای خود کنده شود .

این ساختمان بزرك تقریبا خارج از عمان و درکنار جاده‌ای که به او رشلیم میرود قرار دارد .

قارچ غبار

بدنبال صدای انفجار قارچ‌بزرگی از گرد و غبار تشکیل شد وسپس بارانی از سنك های بزرك وسنك ریزه درمنطقه‌ای بشعاع تقریبا‌چهار صد متر دراطراف ساختمان فرود آمد .

نگرانی و اضطراب زیادی مردم عادی را که ناظر چنین انفجار وحشتناکی بودند فراگرفت .ولی بزودی یك واحد از اردوگاه نظامی که تقریبا در یك کیلو متری مقر نخست‌وزیری در جاده اورشلیم مستقر می‌باشد به‌محل حادثه‌شتافت و حفظ نظم و آرامش را دراطراف کاخ وزارت امور خارجه در دست گرفتند .

بامسلسل سبك

سربازان لباس خارج از شهربه تن داشتند و هریك از آنها یك مسلسل سبك به دست گرفته‌بودند. بدنبال آنها زره پوش های سبك مقر نخست‌وزیری رامحاصره کردند وبزودی دستجات کمی‌تجهیزشدند.

اولین جسدی که از زیر آوار بیرون‌آمدجسدهزاع‌مجالی نخست‌وزیر بود .

درموقع سوء قصد مجالی دردفتر کار خود در طبقه اول بود . درکنار جسد مجالی جسدمنشی‌دفترنخست‌وزیر قرارداشت .

۱۵ جسد

تاهنگام غروب آفتاب پانزده‌جسد از زیر سنك های ساختمان وزارت امورخارجه خارج شد و بیش از سیصد نفر که بشدت مجروح شده بودند بسرعت به‌بیمارستانهافرستاده شدند .

در کریدورهای بیمارستان‌ایتالیائی ها منظره غم‌انگیزی دیده میشد . ده‌ها نفر مجروح در پشت در اطاق عمل جراحی بانتظار ورود باطاق عمل آه و ناله میکردند .

از فلسطینی‌ها

تاکنون هیچ یك از مقامات‌دولتی کوچکترین اطلاعی درباره چگونگی سوء قصد و عاملین و مسببین آن نداده‌اند .

در عمان تصور میشود که باحتمال قوی عاملین سوء قصد از فلسطینی ها بوده‌اند . باید خاطر نشان‌شود که درسال ۱۹۴۹ قسمتی از خاك فلسطین عرب به‌اردن ملحق شد .

بدین ترتیب بنظر میرسد طرح اجرای این سوء قصد بیشتر درخاك اردن و توسط اعراب‌فلسطینی‌ریخته شده تادریکی از پایتخت های عربی .

حضور ملك حسین

لحظه‌ای پس از سوء قصد ملك حسین شخصا درمحل حادثه‌حاضر شد تادر ترتیب دادن‌دستجات کمکی شرکت کند .

اینك عمان مانند سایر نقاط کشور آرام‌است.هیچگونه‌حادثه‌ای بدنبال انفجار صورت نگرفت.ارتش کاملابراوضاع مسلط است . اما هرنوع‌ارتباطی باخارج قطع‌گردیده نیروهای پلیس وسربازان در جاده های اصلی که‌به‌پایتخت اردن ختم میشود سدهائی ایجاد کرده‌اند و بدین ترتیب‌رفت‌وآمدبسختی‌صورت می‌گیرد .

براوضاع مسلطند

لندن ـ بموجب اولین گزارشهائی که پس‌از سوء قصد به مجالی نخست وزیر اردن بلندن‌واصل شده ملك حسین و ارتش در عمان و سایر نقاط اردن ، بر اوضاع مسلط‌هستند

اخبار رسیده بلندن تائیدمیکند که «بهجت‌تلهونی »یکی ازوفا داران معتمن ملك حسین‌و سلسله‌هاشمی است .

بقیه در صفحه چهارم

ملك حسین نجات یافت

اتومبیل پادشاه اردن چند دقیقه دیرتر از موعد مقرر عازم کاخ وزارت خارجه شد

بیروت ـ ۲۹ اوت ـ خبرگزاری فرانسه ـ ملك حسین پادشاه اردن یك بار دیگر از مرك نجات یافت . امروز صبح پادشاه، جوان اردن آماده شد تاکاخ خود را برای رفتن به مقر نخست وزیری ترك کند. ملك حسین تصمیم داشت که‌در کاخ وزارت امور خارجه بامجالی دراطراف نتایج کنفرانس وزرای امور خارجه عرب در لبنان مذاکره کند .

اردن در کنفرانس وزرای امور خارجه عرب پیروزی بزرگی‌بدست آورده ونه قاهره ونه بغداد هیچ یك نتوانستند طرح خود را درمورد ایجاد ارتش فلسطین و دولت واحد فلسطین به سایر نمایندگان بقبولانند .

اولین نتیجه اجرای طرح مزبور این بود که‌اردن دو سوم سر زمین و ٦٥ درصد از مردم خود را ازدست بدهد .

در لحظه‌ایکه اتومبیل سلطنتی ملك حسین کاخ سلطنتی راترك کرد انفجار وحشتناکی شهر کوچك عمان رابه‌لرزه درآورد .

ملك حسین فقط چند دقیقه دیرتر از موعد مقرر کاخ سلطنتی را ترك گفته بود . وبدین ترتیب قبل از آنکه شاه جوان اردن وارد کاخ وزارت امور خارجه بشود انفجار صورت گرفت .

اظهارنظرها وعکس‌العمل های سیاسی

شخصیت ضد ناصر

قاهره ـ ۲۹اوت ـ هزاع مجالی نخست‌وزیر اردن که دوشنبه طی یك حادثه انفجار بمب بقتل رسید ،یکی از برجسته‌ترین شخصیت های ضد ناصر در دنیای عرب بشمار میرفت معذلك قتل وی هنگامی صورت گرفت که اختلافات دول عربی‌درشرف‌برطرف شدن بود .

یکی از آخرین اقدامات مجالی تصویب قطعنامه وزرای خارجه کشور های عربی در کنفرانس بیروت بود که طی آن‌کشور های‌عربی‌متعهد‌گردیدند از حملات تبلیغاتی علیه یکدیگر خودداری کرده و از لحاظ اصولی سرنوشت آینده فلسطین را حل کنند .

دردوران این کنفرانس مجالی اعلام کرد که بعنوان نشانه‌ای از حسن نیت ، از حملات رادیوئی و مطبوعاتی علیه‌ناصر جلوگیری خواهد شد .

زمامداری دوباره

پس از آنکه در سال ۱۹۵٦ مجالی از ریاست دولت اردن کناره گرفت موقتا عناصر طرفدار ناصر در این کشور بقدرت رسیده و قرار داد انگلیس ـ اردن را لغو کردند .

در اوایل سال ۱۹۵۷ ملك حسین رهبران طرفدار ناصر را برکنار کردو یك سیاست نیرومند طرفدار غرب اتخاذ نمود و با این ترتیب مجالی و فامیل او دوباره میدان‌پیدا‌کردند .

در سال ۱۹۵۹ دوباره نخست‌وزیر شد و پسر عموی او «حابص» بسمت فرماندهی کل ارتش رسید .

گرچه مجالی ضد ناصر بود ،ولی تمایل باطنی او را برطرف ساختن اختلافات اعراب تشکیل میداد .

او می‌بایستی سیاست ملك حسین را بموقع اجرا بگذارد‌واز اینروهمواره هدف تبلیغات قاهره قرارمیگرفت .

کنترل و تعدیل

وی غالبا برای تعدیل لحن ملك حسین و جلوگیری از تشدید اختلاف باناصر دخالت میکرد ومقالاتی را که ممکن بود انتشار آنها در جرایدوضع را وخیم‌تر سازدشخصا کنترل مینمود.

وی از یك خانواده صحرانشین و از رجال نسل جدیداردن‌بشمار میرفت که پس از قتل «ملك‌عبدالله» روی کار آمدند و اداره کشور را ازصورت اداره یك ملك شخصی بیرون آوردند .

ناسیونالیست عرب

قبل ازپیش‌آمدن مسئله‌پیمان‌بغداد مجالی بعنوان یك رهبر برجسته ناسیونالیسم عربی محسوب‌میشد .

در آن موقع وی‌ازطرفداران‌سلیمان نابلسی‌که اردن را بجرگه کشور های پیرو ناصر کشید بشمار میرفت .ولی پس از آن نابلسی و مجالی بصورت دودشمن خونی درآمدند .

مجالی مرد مطلعی‌بود که نظریات سیاسی صائبی داشت و دشواریهای مملکتی را با قدرت‌قابل تحسینی‌تحمل مینمود .

آخرین باری که‌خبرنگار آسوشیتدپرس باوی ملاقات کرد وی اظهار داشته بود بهر روزنامه‌نگاری اجازه ورود به اردن خواهد داد ، بدون توجه باینکه چه نوع مطالبی ممکنست آنهادراطراف این کشور بنویسند .

شگفتی در لندن

لندن ـ گزارشهای مربوط به‌قتل نخست‌وزیر اردن در لندن با اعجاب و شگفتی تلقی گردیده وناظران‌سیاسی از هرگونه اظهارنظری در این مورد خودداری میورزند .

انفجاری که منجر به قتل‌مجالی‌شد روز بعد از پایان کنفرانس بیروت صورت گرفت .

کنفرانس مذکور مسائل خاصی را در مورد فلسطین از قبیل «حاکمیت ملی» و تشکیل یك کمیته ٥نفری از کارشناسان برای ایجاد ارتش آن کشور مورد ، بحث قرار داد .

ناظران سیاسی اظهار میدارند طرز انعکاس این مسائل در قطعنامه‌نشان میدهد که کنفرانس نتوانسته است در مورد مسئله بطور کامل موافقت کند.

در حالیکه فیلیپ تقلاوزیر خارجه لبنان اظهار داشته‌بود که مابموافقت کامل رسیده‌ایم .

مسئله فلسطین مسئله‌ای است که سابقا موجب وقایع ناگواری در میان اعراب گردیده است .

جمهوری متحده عرب و عراق از لحاظ اصولی با حق حاکمیت فلسطین و تشکیل ارتشی برای این کشور موافقت کرده‌اند ، ولی اردن با این امر مخالف بودو عقیده داشت که حاکمیت فلسطین مغایر با اتحاد این کشور است که در سال ۱۹۴۹ با الحاق سرزمین ماوراء اردن و قسمت عرب نشین فلسطین بیکدیگر عملی گردید .

انعکاس در قاهره

قاهره‌ـ‌قتل‌نخست‌وزیر اردن موضوع تیتر درشت صفحات اول روزنامه‌های قاهره را تشکیل داده است .

مطبوعات قاهره غالبا حملاتی به هزاع‌المجالی نخست‌وزیر مقتول اردن میکردند .

قتل مجالی هنگامی صورت گرفت که روشن شده بود بر سر مسئله فلسطین در داخل اتحادیه عرب‌مخالفت هائی وجود دارد .

عمال امپریالیسم

قاهره‌ـ رادیو قاهره و صدای عرب در برنامه دیشب خود گفت حادثه وحشتناك انفجار در عمان باردیگر ثابت کرد که مردم همواره عمال امپریالیسم را از سر راه خود جاروب میکنند .

رادیو قاهره بدون آنکه از کسی نام ببرد خاطرنشان‌ساخت که‌امپریالیسم نمی‌تواند عمال خود را از سرنوشت شوم آنان مصون دارد .

در این عکس اولین جلسه کابینه هزاع المجالی نخست وزیر مقتول اردن که ملك حسین‌نیز درآن حضور دارد ،دیده میشود . هزاع‌المجالی در کنار ملك حسین نشسته است.

ازامشب

تراس نیاگارا

نمایش میدهد

زیگفرید و

سینماسکوپ ـ رنگی

دوبله بفارسی درایتالیا

آ ـ ۲۱۲۵٤

برنامه آینده

سینماهای نیاگارا ـ سهیلا

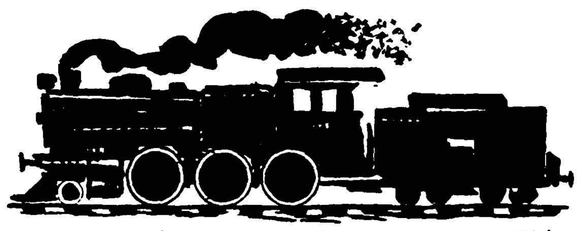

لکوموتیوران

دوبله بفارسی درایتالیا

برنده جایزه‌های سینمائی ایتالیا

باشرکت:

سیلوا کوشینا (درنقش یك دختر ۱٦ ساله)

پیترو جرمی (که بعنوان کارگردان ولکوموتیوران چندجایزه بزرك را ربوده‌است)

مارگارت کفش پاشنه بلند بپا میکند که بلند بنظر آید

لندن‌ـ۲۹اوت‌ـ دیروز پرنسس مارگارت و همسراوآنتونی‌جونز، که اکنون در اسکاتلند بسر میبرند ، برای عیادت‌روز یکشنبه بکلیسارفتند. مارگارت لباس تنگی‌بتن‌کرده‌بود و چون‌قدش‌کوتاه‌است کفشهای پاشنه‌بلند پوشیده بود‌که‌قدری‌بلندتر بنظر آید .

با آنکه شایع است مارگارت در انتظار فرزندی است از روی کفشهای پاشنه‌بلندولباسهای تنك اوچیزی نمیشود فهمید .

توطئه علیه کاسترو شکسته شد

هاوانا ـ ۲۹ اوت ـ یونایتدپرس ـ گزارش های رسیده حاکی‌است‌که نیروهای کوبا توطئه جدیدی را در ایالت «پینادل ریو» علیه‌کاسترو درهم شکسته‌اند.

روزنامه‌های طرفدار دولت مینویسند که در حدود ۲۵ نفر از توطئه ـ کنندگان گرفتار شده‌اند که در میان آنها عده‌ای از افسران سابق ارتش باتیستا وجود داشتند .

روزنامه‌ها مینویسند که بازداشتها ادامه دارد.

ضمنا گزارش میرسدکه قرار است امروز کوبا و دولت کره شمالی یك قرارداد فرهنگی امضاء کنند.

مارلین مونرو خسته است

هولیوود ـ۲۹اوت ـ آسوشیتدپرس ـ امروز مریلین‌مونرو ستاره معروف وزیبای سینما در بیمارستان بستری شد وپزشکان علت‌آنرا خستگی مفرط وی‌اعلام کردند .

وی اخیرا از بازی در فیلمی که ستاریوی آنرا شوهرش ارتورمیلر نوشته و چند هنرپیشه معروف نظیر کلارك‌گیبل ـ مونتگمری‌کلیفت‌درآن شرکت داشتند ، فارغ‌شده‌بود .

پزشکان اظهار داشتند مریلین‌مونرو فوق‌العاده‌خسته‌است و یك‌استراحت‌کامل و طولانی نیازمندمی‌باشد .

مسکو به چپروها میتازد

مسکو ـ ۲۹ اوت ـ خبر گزاری فرانسه ـ در شماره اخیر مجله کمونیست ارگان تئوری و سیاسی حزب کمونیست اتحاد شوروی‌پیامی درباره «وحدت‌اردوگاه‌سوسیالیست» بطور کلی و در زمینه ایده‌ئولوژیك بطور خصوصی درج شده است .

مجله کمونیست بشدت دگماتیسم چپ‌روی رامورد‌انتقادقرارداده است در این مقاله که کاملترین سند تئوریکی است که در این اواخر در مورد مسائل فوق انتشار می یابد ، نوشته‌شده‌است دگماتیست ها نمی خواهند تحول تاریخ کنونی رادرك کنند . برای این عده قابل‌درك‌نیست که د رشرایط امروزی‌عبورازسیستم سرمایه داری به سیستم‌سوسیالیسم سهل تر است.

مجله کمونیست یك بار دیگربه مسئله جنك و صلح اشاره‌کرده ،می نویسد در عصر ما کاملا امکان‌دارد که بتوا ن‌جنك را پیش‌بینی نمود و از آن اجتناب کرد .

گزارش خبرگزاریها

بحران لائوس پایان یافت

سلطان لائوس حکم نخست‌وزیری پرنس فوما راصادر کرد

لوانك ـپرابانك ـلائوس‌ـ۲۹ اوت آسوشیتدپرس‌بحران بیست روزه **لائوس که‌باکودتای سروان کوتله‌لی آغاز گردید ، با تاییدنخست‌وزیری فوما توسط سلطان لائوس خاتمه یافت .**

سلطان لائوس با انتخاب فوما به نخست‌وزیری رویه کودتاکنندگان شورشی‌را تایید کرد . بعد از آنکه مجلس ملی انعقاد یافت فوماو فومی در مقر سلطنتی برای مذاکرات‌صلح با هم ملاقات کرد .

پرنس فوما با ۳٤ نماینده و فومی زنرا ل‌ضد کمونیست با ۲۲نماینده به پایتخت سلطنتی وارد شدند . امروز سه شنبه احتمال دارد«فوما» کابینه جدید خود را ازهمین‌پایتخت به مجلس ملی معرفی کند .

تا دیروز فوما با آنکه نخست‌وزیر بود اما سلطان حکم اورارسماتوشیح نکرده بود . دیروز سلطان حکم نخست‌وزیری او را امضاء کرد و بحران را خاتمه داد . هم اکنون ناظران سیاسی خیالشان از طرف لائوس آسوده شده است .

از ٦۳ نفر سرنشین هواپیمای فرانسوی یکنفر هم زنده نماند

داکار ـ سنگال ـ ۲۹ اوت ـ یونایتدپرس ـ امروز دسته‌های نجات از یافتن ٦۳ نفر سرنشین هواپیمای فرانسوی که در اقیانوس سقوط‌کرده بود، ناامید شدند .

٦۳ نفر مزبور بایك هواپیمای چهار موتوره سوپرکنستلاسیون دریك میلی ساحل سقوط کردند و ابتدا‌امید میرفت‌که‌گروهی ازآنهازنده‌مانده‌باشند وبتوانند خود را بوسیله قایقهای‌نجات بساحل برسانند .

در میان قربانیان این حادثه دلخراش ۸کودك بودند . تا حال جسد سی‌نفر ازسرنشینان هواپیما یافت شده‌است و هواپیمای بزرك در عمق ٦۰ پائی اقیانوس قرار دارد .

کارشناسان اظهار میدارند که هواپیما هنگام برخورد با آب منفجر شد، وسرنشینان آن‌آنا درگذشته‌اند هنگامیکه هواپیما بدریا سقوط کرد طوفان و باران و مه شدید تقریبا دید خلبان را بصفر رسانده بود .

این سومین حادثه‌ایست که طی چهار سال در خط پاریس و آبیجان پایتخت ساحل عاج روی میدهد .

هیئت نمایندگی جمهوری متحده ازمسکو رفت

مسکو ـ ۲۹ اوت ـ یونایتدپرس ـ امروز هیئت نمایندگی جمهوری متحده عربی پس از آنکه مذاکرات موفقیت آمیزی را درباره گرفتن یك وام جدید برای مرحله دوم سد آسوان بپایان رساندندازمسکو حرکت‌کردند . یکی از هیئت‌ها به ریاست موسی عرفه بسوی آلمان شرقی و غربی رفت و هیئت دیگر بریاست حسن زکی رئیس سد آسوان، برای بازدید ازنقاط‌مختلف شوروی رفتند. قرارداد پرداخت‌وام جدید ۹۰۰ میلیون روبلی شوروی (۳۲۵ میلیون دلار) روزشنبه‌بوسیله مقامات دو کشور امضاء شده بود.

اعلامیه مشترك افغانستان و چین

کابل ـ ۲۹ اوت ـ یونایتدپرس ـ دراعلامیه مشترك چین وافغانستان‌که امروز انتشار یافته است ، علاوه بر انتشار خبر قرارداد عدم تجاوز و بازرگانی دو کشور و مسافرت آینده محمد ظاهر شاه به چین ، پیرامون سایر مسائل نیز اشاره شده است. از جمله اعتقاد دو کشور باصول باندونك اعلام گشته ،خاطر نشان میشود که رهبران‌کشورهای جهان‌باید در راه تخفیف‌تشنج بین‌المللی‌بکوشند وراه را برای استقرار صلح جهانی هموار سازند .

بخور لانتازول

چون بخور لانتازول بابخور پنی سیلین اشتباه میشود بدین وسیله دارندگان دستگاه لانتازول رامعرفی مینمائیم باستثناء آقایانی که‌دستگاه لانتازول برای تامین سلامت خود ابتیاع فرموده‌اند.

بهداری راه آهن ـ بهداری‌بانك سپه ـ آقایان دکتر شرقی کوچه برلن ـ دکتر شافع تخت جمشید ـ شیروخورشید میانه ـ آقایان دکتر فتحی رضائیه ـ دکتر پرتوی اصفهان ـ ضمنا دستگاه لانتازول رسیده بنمایندگی مؤسسه لانتازول خیابان سعدی اول منوچهری‌مراجعه فرمائید. آ ـ ۱۸۷۷۳

برنامه آینده سینماهای

حافظ ـ آسیا

یك‌کمدی دلنشین وجالب توجه

دسیکا و مستخدمه زیبا

دوبله بفارسی ـ وایداسکرین

باشرکت:

ویتوریودسیکا ـ سیلوا پینال

ماریو کاروتنوتو ـ آنتونیوچیفاریللو

آ ـ ۲۱۲۲۸

حراج فصل کفشهای تابستانی

کفش فردوس

تا ۵ روز دیگر ادامه دارد

قیمت‌از ۳۸۰ تا ٦٤۰ ریال

کفش فردوس ـ خیابان شاه ـ نرسیده بچهارراه شاه فروشگاه شماره۲ ـ خیابان شاهرضا ـ مقابل‌فرصت جمعه تایك بعدازظهر فروشگاه بازاست.

نبرد خونین درمرزهای «کاتانگا»

*** نیروهای کنگو وکاتانگا برای حمله قطعی صف‌آرائی میکنند**

*** سنای کنگو باسیاست «لومومبا» مخالفت آغاز کرده‌است**

الیزابت ویل ـ کنگو ـ ۲۹ اوت ـ آسوشیتدپرس ـ گزارشهای رسیده حاکی است که نبرد خونینی بین نیروهای ارتش کنگو و نیروهای ایالت معدنی «آلبرت کالونجی» در مرزهای «کاتانگا» و «کاسائی» در گرفته‌است.

«آلبرت کالونجی» رهبر قبیله «بالوبا» که قسمتی از کاسائی راآزاد اعلام نموده تقاضا کرد که کنگوئی ها باهواپیما ۱۰ نفر سرباز مجروح خود رااز کاسائی خارج کنند .

نخست وزیر ایالت معدنی که از پایتخت گریخته اظهار داشت که جنگ در «کاتانگا» پایتخت کالونجی ادامه دارد دولت «کاتانگا» نیز برای جنگیدن با نیروهای لومومبا که ایالت معدنی را تسخیر کرده است در حال آماده‌باش بسر میبرد .

بسته شدن جاده‌ها

فرمانده سپاه کنگو که یك‌بلژیکی است گفت ما هنوز با نیروهای‌لومومبا روبرو نشده‌ایم از طرف دیگر فرمانده سپاه «کاتوانگا» ادعا کرد که کلیه جاده‌ها و خطوط آهن که ازباکوانگا به کاتانگا میرود بسته شده است .

گزارش میرسد که نیروهای لومومبا که در اطراف رودخانه «لوبیلاش» در مرز کاتانگا استقرار یافته و در صدد حمله هستند . باید دانست که‌نیرو های کاتانگا در کنار مرزها مسلح به مسلسل ودیگر سلاحهای سنگین در صدد پاسخ میباشند .

هر لحظه ممکن است باتجهیزاتی که طرفین در دو سوی مرز دراختیار دارند جنگ آغاز گردد .

گزارش میرسد که ممکن است سه نفر افسر سفید پوست بلژیکی ارتش لومومبا را در جنگ باایالت معدنی و کاتانگا رهبری کنند .

پیشنهاد سنا

لئوپولدویل ـ روز دوشنبه‌مجلس سنای کنگو تصمیم گرفت که‌از قوای سازمان ملل درخواست کند تا درجنگ داخلی کنگو مداخله نمایند

این تصمیم ضربه دردناکی بر سیاست پاتریس لومومبا نخست وزیر کنگو است که معتقد است که نیروهای سازمان ملل باعث مناقشه داخلی کنگو است .

این تصمیم بدنبال سلسله‌حوادث ناراحت کننده مثل کتك زدن امریکائی ها اتخاذ گردیده است .

مجلس سنا ضمنا درخواست تخلیه فوری کنگو از نیروهای بلژیك راکرده و خواستار استقرار نیروهای سازمان درسراسر کشور شده است .

همچنین سنای کنگو از دولت خواسته که از شورای امنیت سازمان ملل تقاضای اعزام ناظر بکند .

مجلس سنا معتقد است که لومومبا دست بیك‌جنك‌بیرحمانه علیه‌نمایندگان سازمانهای بین‌المللی زده است .

اعتراض امریکا

روز دوشنبه سفیر امریکا «کلیر-تمبرلیك» یادداشت اعتراضیه‌ای به دولت کنگو تسلیم کرد که طی آن نسبت به حمله به ۸ نفر امریکائی مزبور اعتراض شدید شده است .

بازگشت «بونچ»

واشنگتن ـ ۲۹اوت ـ آسوشیتدپرس در مجلس سنای امریکا نسبت به‌حمله سربازان کنگو به هشت نفر امریکائی اعتراض تندی بعمل آمد .

ضمنا باید دانست که بزودی‌بجای دکتر بونچ برنده جایزه نوبل«راجشا واردایل» بکنگو وارد میشود .

بونچ گفت خیلی خوشوقتم که به کشورم باز میگردم .

باربارا پاورز غش کرد

نیویورك ـ ۲۹اوت ـ یونایتدپرس ـ باربارا پاورز همسر فرانسیس پاورز خلبان آمریکائی دیروز از پاریس وارد نیویورك شد . ولی هنگامیکه‌میخواست ازهواپیما پیاده شود ،غش‌کرد .

بلافاصله سه نفر پلیس او را باطاق بهداری فرودگاه «آیدل وایده منتقل ساختند .

باربارا هنگامیکه از هواپیما پیاده شد ، بغض کرده میگریست ووقتی به پائین پله‌ها رسید از هوش رفت و بزمین افتاد .

مادر باربارا که همراه او بود گفت ، دخترم وقتی قدم بخاك وطن‌گذاشت و شوهر خود را همراه نداشت ، بشدت متاثرشده‌بود . پاورز بدهسال زندانمدر مسکو محکوم شده‌است .

بیماری خواب درکره

۴۵ نفر را ازپای درآورد

سئول ـ یونایتدپرس ـ وزارت بهداری کره جنوبی گزارش‌میدهد که در بیست روز اخیر ۴۵ تن در آن کشور براثر بیماری خواب تلف شده‌اند . تاکنون ۱۸۶ نفر کره‌ای بدین بیماری مبتلی‌شده‌اند.

پروازهای جاسوسی برفرازکشورهای کمونیست

لندن ـ آسوشیتدپرس ـ ۲۹ اوت ـ شوروی امروز مجددا ادعا کرد که پروازهای جاسوسی بر فراز خاك کشورهای کمونیستی ،از طریق پایگاههای انگلستان کماکان ادامه دارد .

رادیو مسکو دراین مورد مقاله‌ای راازروزنامه دولتی‌ایزوستیا نقل‌کرد که در آن گفته‌شده‌است پروازهای اکتشافی‌بمنظور جمع آوری‌اطلاعات جاسوسی از کشورهای اردوگاه سوسیالیست از پایگاه انگلستان‌دو باره آغاز شده است .مقاله‌مذکور توضیح بیشتری دراین مورد نداده است. بایددانست که‌پروازهواپیمای امریکائی «ارـب ـ ۴۷» که توسط شوروی‌ها در تاریخ اول ژوئیه سر-نگون شد ،ازیك پایگاه انگلیسی صورت گرفته بود .

لندن ـ ۲۹ اوت ـ خبرگزاری فرانسه ـ سخنگوی وزارت خارجه انگلیس از تفسیر اخبار مندرجه در روزنامه «دیلی‌اکسپرس» مبنی بر اینکه هواپیمای «ارـب ـ ۴۷» آمریکائی‌بار دیگر برای پروازهای اکتشافی بر فراز خاك شوروی‌از پایگاههای‌واقع در بریتانیا استفاده‌میکنند،خودداری کرد.

سخنگوی نامبرده سپس افزود که هیچگونه اعلامیه رسمی دایر بر متوقف بودن پروازهای هواپیمای «ارـب ـ ۴۷» بعد از سقوط هواپیمای آمریکائی‌بوسیله‌شکاریهای‌شوروی منتشر نشده بود .

۹۴ نفر سیاه وسفید محکوم شدند

جاکسنویل ـ فلوریدا ـ ۲۹اوت ـ یونایتدپرس ـ دیروز دادگاه‌شهرداری ۹۴نفر از سفید پوستان و سیاهپوستان را باتهام شرکت در اغتشاشات اخیر نژادی محکوم کرد .

لکن‌دریکی‌ازسالن‌های دادگاه باردیگرمیان‌سیاهان وسفید پوستان زدو خوردی درگرفت و یکی از آنها بشدت مجروح گردید . از۹۴نفر محکومین ۵۵نفر آنها سیاهپوست بودند .

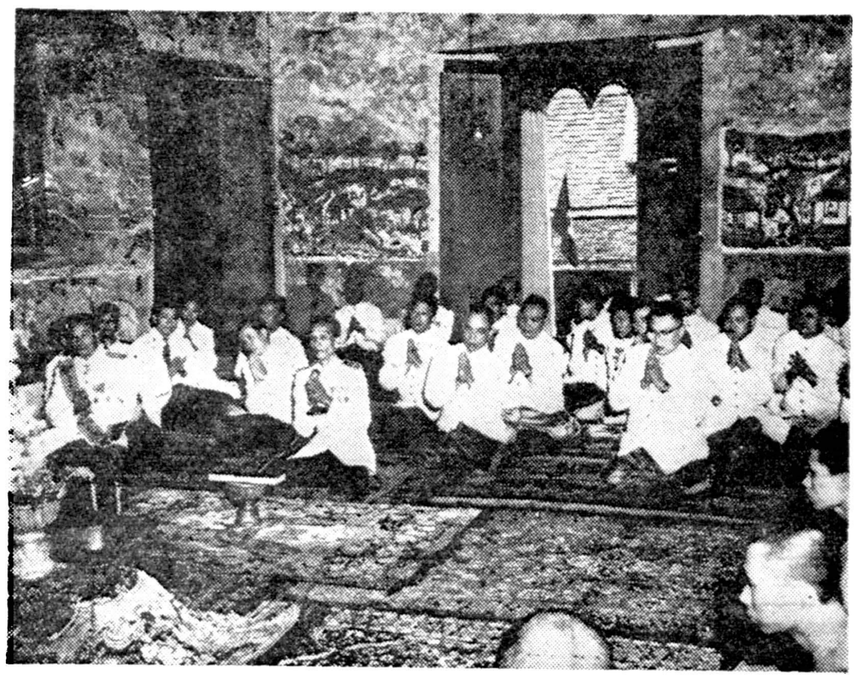

سلطان لائوس بنابر گزارش خبرگزاریها فرمان نخست وزیری پرنس‌فوما را صادر کرد . طبق یك سنت باستانی ، پس از تشکیل کابینه جدید اعضای‌آن باید مراسم وفا داری خود را به شاه اعلام کنند . در این عکس منظره‌ای از اجرای مراسم وفا داری‌اعضای کابینه به سلطان لائوس دیده میشود .

پیام ناصر بسازمان دانشجویان عرب

واشنگتن ـ آسوشیتدپرس ـ ۲۹ اوت ـ علی الخیلی رئیس سازمان دانشجویان عرب در امریکا اظهار داشت که نهضت عرب «یك نهضت ناسیونالیستی ، توده‌ای و انقلابی است ».

وی که درمراسم افتتاح نهمین کنگره سازمان دانشجویان عرب بحث میکرد اظهار داشت فقط از طریق افزودن بردانش و اطلاعات و دادن قربانی های زیاد است که ما می توانیم بهدف های خود برسیم .

عبدالناصر رئیس جمهوری متحده عربی ضمن تلگرامی که برای این کنگره فرستاده خاطر نشان ساخته‌که اسرائیل پایگاه وآلت دست‌امپریالیسم است و تهدیدی برای امنیت واتحاد اعراب بشمار میرود .

نیکسون بستری شد

زانوی معاون رئیس جمهوری امریکادچار عفونت شده‌است

واشنکتن ـ آسوشیتدپرس ـ ۲۹ اوت ـ منشی مطبوعاتی ریچارد نیکسون اظهار داشت که معاون رئیس جمهوری و کاندیدای حزب جمهوریخواه آینده امریکا درانتخابات سال جاری برای معالجه زانوی خود در بیمارستان «والتریدد» بستری‌شده منتفی گردیده است .

واحتمال میرود که مدت دو هفته توقف او جهت معالجه بطول بیانجامد.

وی اضافه کرد که زانوی نیکسون‌دچار عفونت گردیده و عامل آن یکنوع ویروس ازخانواده استافیلکوك میباشد بعلت بستری شدن نیکسون قسمتی از برنامه‌های مبارزات انتخاباتی وی منتفی گردیده است .

آگهی های تسلیت

افسران ، درجه داران و کارمندان مرکز دندانپزشکی و دندانسازی ارتش مصیبت وارده را بخانواده محترم‌حجازی بویژه به همکار ارجمند سرکار سرگرد دکتر میر شجاع حجازی تسلیت عرض مینمایند .

سرهنك دکتر پروانه ـ سرگرد دکتر امجدی ـ سرگرد دکتر میر فخرائی ـ سروان دکتروفی ـ سروان دکتر کهکشان ـ ستوان یکم دکتر ابراری ـ ستوان۱دکتر احمدی ـ ستوان ۲ دکتر مولا آ ـ ۱۸۷۸۵

مادام یلنا و کار کنان هنرستان بالت‌مادام‌یلنادرگذشت ناگهانی خانم آنا صفا (افشار قاسملو) را به آقای صفاتسلیت میگویند بقای عمر ایشان و فرزندان آن مرحومه را آرزومند و صبر و شکیبائی رابرای آنان از خدای بزرك خواهانند

جمعیت یزدیهای مقیم طهران از فوت جانگداز فقید سعید مرحوم دکتر محمد حافظی یزدی که از خاندانهای‌جلیل و متین یزد بوده و سالهای متوالی مانند سربازی فدا کار جان هزاران نفر مردم یزد را از چنگال مرك حتمی‌نجات داده‌داغدار نموده بنابراین از نظر حق شناسی عموم طبقات یزدی مقیم طهران خدمات و رفتار و کردار پسندیده کم نظیر آنمرحوم را بخوبی یاد و از پروردگار متعال امیدواریم که روح پرفتوح او شاد و مسرور باشد در پایان فوت مرحوم دکتر محمد حافظی را بعموم خانواده های معظم و محترم حافظی ـ آثاری زاده ـ ملکی یزدی ـ سلیمانی ـ علومی ـ پویا ـ شفائی ـ حجتی بویژه حضرات آقایان دکتر مرتضی آزما و فرزندان برومندش علی حافظی مدیر روزنامه دنیای جدید و مسعود حافظی قاضی دادگستری تسلیت عرض و بقای عمر وسلامتی باز ماندگان آنمرحوم را از خداوند متعال خواستاریم .

عباس نیك پور ـ کاظم نیك پور ـ محمد نیك پور ـ حسین نیك پور ـ محمد اخوان ـ حاجی محمد رضاسیگاری ـ محمد جعفر دقاقی ـ محمدحسین مسجدیان ـ کاظم ساو ـ محمد علی وطنچی ـ علی مختاری ـ اکبر پناه دهنده ـ قاسم اخوان ـ حاجی سید حسین اهرامی ـ محمود سلطانیان زاده ـ محمدعلی سلطانیان‌زاده ـ علی‌اکبر بهارستان ـ علی‌غضنفری ـ علیرضا فرزاد ـ کاظم تاجیکی ـ محمد علی صهبا ـ سید محمد خیفی ـ محمود مرادی ـ عباس سرافراز ـ علی قویدل ـ سید اکبر طلوع ـ اکبر ناظم ـ عباس کاظمیان ـ محمد طراز ـ حبیب‌الله طراز ـ محمد خدائی ـ غلامحسین مصطفائی ـ عباس مصطفائی ـ عباس رحمت پور ـ علی اکبر رحمت پور ـ حسین فلاحی ـ علی علاقبند ـ محمد علی گیوه چی ـ محمد تقی محمد زاده ـ رضا بخشیان ـ علی‌محمد سعیدی ـ ضیاءتمدن ـ احمد بزرك‌پور ـ محمودبزرك‌پور ـ حسن‌کیوانی ـ حسین یزدانیان ـ محمد برادران ـ محمود قمی زاده ـ محمود کرباسی یزدی آ ـ ۱۸۸۶۷

با کمال تاسف مصیبت وارده را به جناب آقای منوچهر صفای اصفهانی تسلیت عرض مینماید. **علی‌صدیقیان**

ازصبح پنجشنبه

سینما امپایر

یك سوژه عجیب ومهیج‌که برنده جایزه پولیتزر ونوبل شده‌است

پیرمرد و دریا

THE OLD MAN AND THE SEA

پانورامیك ـ رنگی

اثرنویسنده بزرك جهان ارنست همینگوی

باشرکت‌هنرمندبزرك سینما: اسپنسرتراسی

همینگوی باقلم سحار خود مجسم‌کرده‌که درقرن‌اتم ممکن‌است یك مرد نابود شود ولی هرگز مغلوب نخواهدشد

آ ـ ۲۱۲۳۸

جانشین نخست وزیر مقتول اردن تعیین شد

بقیه از صفحه سوم

همین گزارشها حاکی از آنست‌که در اردن حکومت نظامی برقرارشده و نیروهای نظامی حفظ نظم را بعهده گرفته‌اند .

طرفداران ناصر یافلسطین

در بین محافل سیاسی بریتانیاکه از ، نزدیك حوادث اردن را دنبال میکنند، گفته میشود که سوء قصد یا توسط شخصیت‌های اردنی‌متمایل بناصر که به جمهوری متحده عربی پناهنده شده‌اند ترتیب داده شده است یا توسط پناهندگان فلسطینی

فلسطینی‌ها بطور کلی با مجالی خصومت داشتند زیرا مجالی از خانواد صحرانشین در اراضی سابق ماوراء اردن بود وباتشکیل‌دولت‌واحد فلسطین مخالفت میکرد ـ بدنبال‌سوء قصد هیچگونه اغتشاش ویاشورشی از طرف نظامیان صورت نگرفت .

قرائت قرآن

عمان ـ چند دقیقه پس‌از متلاشی شدن کاخ وزارت امور خارجه اردن و کشته شدن هزاع‌المجالی رادیو عمان برنامه معمولی خود را قطع کرده و شروع بقرائت قرآن کرد . پس‌از آن نیز هر چند دقیقه یکبار که اخبار مربوط به حادثه را پخش میکرد مجددا تلاوت آیاتی چند از

کلام‌اله مجید را آغاز مینمود . علاوه بر مجالی نخست وزیراردن عاصم تقی مدیر جهانگردی، زهاد حمود معاون وزارت امور خارجه ودو نفر از بستگان نزدیك مجالی در این حادثه مقتول شدند .

ژنرال گلوب‌پاشا وقتل‌هزاع‌المجالی

لندن ـ ۳۰ اوت ـ خبرگزاری فرانسه ـ ژنرال گلوب پاشا فرمانده سابق لژیون عرب امروز مقاله‌ای در روزنامه دیلی میل در باره اوضاع سیاسی اردن پس از حادثه قتل هزاع‌المجالی نخست وزیر این کشور انتشار داده است گلوب پاشا مینویسد سه عامل مهم اساس تمام پست و بلندیهای حیات سیاسی اردن را تشکیل میدهد که عبارتند از .

۱ـ تیرگی روابط بین اسرائیل و کشور های عربی

۲ـ تصمیم قطعی پرزیدنت ناصر به کسب لقب قهرمانی جهانی عرب در برابر اسرائیل .

۳ـ باری که از لحاظ وجود عده زیادی از آوارگان عرب فلسطین در خاك اردن بدوش این کشور تحمیل شده است گلوب پاشا می نویسد از دوازده سال پیش یك نسل جوان مایوس و نا امید زیر چادر ها با وضع فلاکت باری زندگی می کنند و مسلما نمی توان انتظار داشت که این تیره روزان بانظریات احتیاط کارانه سیاستمداران اردن موافق باشند .فرمانده سابق لژیون عرب سپس یاد آور میشود که دولت مصر اخیرا طرح تشکیل یك ارتش فلسطین را از آوارگان عرب فلسطین برای نبرد با اسرائیل در کنفرانس شورای وزیران امور خارجه کشور های عضو اتحادیه عرب مطرح ساخت ولی این طرح با مخالفت شدید وزیر امور خارجه اردن مواجه شد. این طرح در میان آوارگان عرب فلسطین با علاقه تلقی شده بود . معذلك در حال حاضر نمی توان از این جریان چنین نتیجه گرفت که مصر درحادثه قتل نخست وزیر اردن دست داشته است ولی میتوان تصور کرد که‌پشتیبانی اخلاقی مصر از پناهندگان عرب فلسطین افراطیون اردنی را به عملیات خرابکارانه تشویق کرده باشد . اما اردن در مرز های خود دشمنان دیگری نیز دارد . مثلا رژیم جدید عراق یکی از مخالفین جدی دولت و سلطنت هاشمی اردن بشمار میرود .

عریضه سرگشاده رؤسا واعضای حوزه‌های فرعی

بقیه ازصفحه اول

انتخابات این‌دوره تقنینیه در کمال نظم‌و ترتیب‌عملی شد مو آراء واقعی مردم بارعایت کلیه‌مقررات وقوانین انتخاباتی بصندوقها ریخته شد لکن آنهائی که‌با انتخابات صحیح‌وآراء واقعی نتوانستنداکثریتی بدست آورند وجز مطامع شخصی و اغراض‌فردی‌هد فدیگری ندارند با هوو جنجال اکنون که بعدم موفقیت خود آگاه شده‌اند قصد اخلال داشته و باتشبث بانواع و اقسام حیل ویا مشوب کردن اذهان عمومی با انتخابات منظم‌تهران ایراداتی می کنند ودر نظر دارند مانع انجا هو بپایان رساندن این خدمت ملی شوند.

از آنجا که جان نثاران نظر و هدفی جزخدمت بمیهن و اجرای منویات ملوکانه نداریم مراتب را بعرض خاکپای مبارك میرسانیم تا اوامر ملوکانه شرفصدور یابد ازاخلالگران و آشوب‌طلبان و خائنین بشاهنشاه و میهن باکمال قدرت جلوگیری‌شود تادر اجرای اوامر شاهانه که آزادی انتخابات وتامین نظم و آرامش است خللی رخ ندهد.جان‌نثاران

حاج محمد قادری رئیس حوزه ۳۸ ـ عبدالحسین مستوفیان رئیس حوزه ۷ـ نورالدین تهامی رئیس حوزه ۵۷ ـ حسین معتمد سادات شیرازی رئیس‌حوزه۲۶ ـ مصطفی فرجام رئیس حوزه ۴۰ ـ حاج مهدی آزادان رئیس حوزه ۴۱ ـ اردشیر اسکندری رئیس حوزه ۶۳ ـ حاج حبیب‌اله محمد رشیدی‌رئیس حوزه ۵۳ـ حسنعلی فاخری رئیس حوزه ۳ ـ سیدجواد میرفخرائی رئیس حوزه ۵۶ ـ محمد نوربخش رئیس حوزه ۵۱ـ سید جلال نوربخش رئیس حوزه۳۶ـ احمد مقدم نایب رئیس حوزه ۲۶ ـ رضا اشکبوس عضو حوزه ۷ ۳ـ حاجی اسداله صبحی رئیس حوزه ٤ ـ عباس ملك رئیس حوزه ۱۱ ـ حسن جهانی رئیس حوزه ۳٤ ـ سید احمد نوربخش رئیس‌حوزه ٦۷ـ حاج باقر میوه‌چیان رئیس حوزه ۵٤ ـ احمد رحیم پور رئیس حوزه ٦٦ ـ حاج محمد حسین شیخ الاسلامی رئیس حوزه ۱۳ ـ حسین شعاع پور رئیس حوزه۵۷ ـ حسن ضابطیان رئیس حوزه ۳۹ـ حاجی علی‌اکبر قندی رئیس حوزه ۲٤ـ علی‌ارشادی رئیس حوزه ٤٦ـ موسی صفوی رئیس حوزه ٤۲ـ عزت‌اله بایسته رئیس حوزه ۳ ۳ـ محمود معتمدئیس حوزه ۳۹ ـ عباس عظیمی رئیس حوزه ۱۷ ـ شیرازی‌رئیس حوزه۱ ـ حسن والاگهر رئیس حوزه ۸ ـ حسن اسماعیلی رئیس حوزه ٦ ـ گودرزی تبریزی‌رئیس حوزه۲ ـ ماشاالله مظاهری رئیس حوزه ۷۰ـ داود میراسماعیلی رئیس حوزه ٦۱ ـ حسن نوروزی‌رئیس حوزه۹ ـ محمد مهدی عظیمی رئیس حوزه ٦٦ـ دکتر مصطفوی رئیس حوزه ٤۰ ـ جعفرمشیری‌رئیس حوزه۴۳ـ احمد کریمی آشتیانی رئیس‌حوزه ٤۸ـ حاج غلامعلی جمالی رئیس حوزه ۱۵ ـ باستار رئیس حوزه ۳۱ـ حسین خلیلی رئیس حوزه ٤٤ـ حاج محمد فخارپور رئیس حوزه ۴۵ ـ فلاح نایب‌رئیس‌حوزه ۵ ۳ـ اصغر جعفریان نایب‌رئیس حوزه ۳۳ـ مهدی صفوی نایب رئیس حوزه ۲۲ـ فضل‌اله انصاری نایب رئیس حوزه ۱۸ ـ حسن اسکندری نایب رئیس حوزه ۱۸ـ عزت‌اله اوزار نایب رئیس‌حوزه ۱٤ـ عباس دبیرسیاقی نایب رئیس حوزه ۵ـ ریاحی نایب رئیس حوزه ٦۱ـ افراشته نایب رئیس‌حوزه ۱۹ ـ حسن نادبین نایب رئیس حوزه ٤۳ ـ محمد سلیمیان نایب رئیس حوزه ٤۷ـ حسین مقدم نایب‌رئیس حوزه ۳ـ محمدتقی دانش پژوه نایب رئیس حوزه ۳ـ کاظم عسگری نایب رئیس حوزه۱۱ـ تقی بهارمست نایب رئیس حوزه ۵۷ ـ امیرهوشنك نادری نایب رئیس حوزه ۴۰ ـ موحد نایب رئیس‌حوزه ٤۸ـ علی اصغر صمیمی نایب رئیس حوزه٤۱ـ ابراهیم ورزی فیروزکوهی نایب رئیس حوزه ۴۳ـ علی امینی نایب رئیس حوزه ۱۰ـ صفائی نایب‌رئیس حوزه۵۱ ـ حسین ناصری نایب رئیس حوزه ٦٦ ـ اکبرشکوهی نایب‌رئیس حوزه۵۹ـ عیسی نیکوشیم نایب رئیس حوزه ۷ـ ایران فرنایب رئیس حوزه۳٦ـ سید ابراهیم حسینی نایب رئیس حوزه ٦٤ ـ سید احمد دبیرسیاقی نایب رئیس حوزه ٦۷ ـ محمود بهرامی رئیس حوزه ۷۰ ـ سید مظاهرسیدعلیخانی نایب رئیس حوزه ٦۳ ـ علی مشیری عضو حوزه۴۴ـ حسین فتحیه عضو حوزه ۱۷ ـ علی اکبر بازرگانی عضو حوزه ۲۹ـ عباس عباسی نایب رئیس‌حوزه۷۱ـ موسی اعلمی‌راد عضو حوزه ۳۹ـ غضنفرپور مهدی عضو حوزه ۱۰ـ علی‌اکبر اطمینان عضو حوزه ۳ـ ماشاءاله عراقی عضو حوزه ۳۹ـ ناصر محبوبی‌عضو حوزه ٦۱ ـ غلامرضا ابادر غفاری عضو حوزه ۴۳ ـ عباس تیموری عضو حوزه ٤ـ سید جلال مجیدی عضو حوزه ۳ـ مرتضی گلپور ـ عضو حوزه ۱۷ ـ جواد نجفی عضو حوزه ٦٦ـ محمد نظری عضوحوزه ٤۰ـ مهندس ایزدپناهیان عضو حوزه ٦۷ ـ دکتر یوسف بیژن معتمد عضو حوزه ۲۹ ـ مهندس محمد رضا کوشا عضو حوزه ۵۸ ـ حاج حبیب‌اله بیدگلی‌عضو حوزه۵۳ ـ تقی روشندل عضو حوزه ٦٦ـ محمد ولی‌کیومرثی عضوحوزه ٦٦ـ محمود بهرامی‌راد عضوحوزه ۴۳ـ سید جواد شاه‌کرمی عضو حوزه۵۸ـ محمد پیشرو عضو حوزه ٦۳ ـ حاجی جبلی عضوحوزه ۱۸ـ پهلوان اکبر احسانی نایب رئیس حوزه ۵۰ـ یداله گودرزی عضوحوزه ۵۰ـ یداله حسن‌پور عضو حوزه ٤۸ـ حسین طبرسی نایب رئیس حوزه ٤۹ـ مسعود امینی عضوحوزه ٦۹ ـ دکتر حمیدشاملو نایب رئیس حوزه ٤۰ـ حسینعلی منصوری عضو حوزه ۵۰ـ کریم شیرازی عضو حوزه ۵۰ـ حاجی‌رجبعلی حسن کاظمی عضو حوزه ۳۳ـ عباس خالقی عضو حوزه ۳۹ـ حاجی حسین ناصر گیوی عضوحوزه ۱۳ـ امیر حسین علیخانی عضو حوزه ۲۹ـ محمود اعتمادی فرد عضو حوزه ۳۹ـ عباس غلام‌پور عضو حوزه ٤۳ـ ناصر ملکی عضوحوزه ٤ـ تقی عقیلی عضوحوزه ٤۷ـ صبحی عضوحوزه ٦۱ ـ قاسم‌فیض عضوحوزه ۳۱ـ سیدنوراله حجازی عضوحوزه

آ ـ ۲۱۲۵۲

۳۳

امضای قطعنامه محکومیت کمونیسم در نیمکرهٔ غربی

سان خوزه ـ کستاریکا ـ ۲۹ اوت ـ وزرای خارجه ۱۹ کشور عضو سازمان کشور های امریکائی قطعنامه نهائی کنفرانس سان‌خوزه راکه مداخله کمونیسم را درنیمکره غربی محکوم ساخته ،است امضاء کردند. باید دانست که در این قطعنامه کوبا محکوم‌شناخته‌نمیشود .فقط در ماده دوم کوشش قدرتهای چین وشوروی را برای استفاده از اوضاع اقتصادی وسیاسی‌واقتصادی هر کشور امریکائی رد میکنند .

اعتراض به هرتر

هرتروزیر خارجه‌امریکااین قطعنامه رامحکومیت آشکار دولت کوبا و نقشی که این کشور در توسعه‌نفوذ چین وشوروی در نیمکره‌غربی‌بعهده گرفته است ،نامیده‌ولی وزیر خارجه مکزیك بسخنان‌هرتر اعتراض کرده گفت این قطعنامه راباید تصمیم کلی ومشترك کلیه کشورهای عضو سازمان دانست وافزود که قطعنامه مزبور محکومیت یا تهدید کوبا را در بر ندارد .

مقامات کنفرانس گفتند که «پوراس» یکی از اعضای هیئت نمایندگی پرو ،باقطعنامه مزبور مخالفت کرد .

تغییر ماموریت

از طرف دیگر بتا نکورت رئیس جمهوری ونزوئلا وزیر خارجه آن کشور را که با قطعنامه مخالفت میکرد ،قبل از اخذ رای در باره قطعنامه تغییر ماموریت داد .

روز دوشنبه‌کنفرانس وزرای‌خارجه سازمان کشورهای امریکائی تعطیل شد وهرتر آماده‌عزیمت به‌واشنگتن گردید .وی در اعلامیه خود گفت که‌دولت کوبا وجمهوری‌دومینیکن باید از فرصت استفاده کرده ، دولتهای خود را متوجه اصول‌آزادی ودموکراسی واقعی کنند .

امروز اطلاعات کودکان درسراسر کشور منتشرشد

شماره‌های برنده کارت افتخاری سینما رویال در مجله امروز اعلام شده‌است

برندگان کارت جشن صبح جمعه می‌توانند از فردا صبح تاروز پنجشنبه ظهر برای دریافت کارت بدفتر مجله مراجعه نمایند

افسران و کارمندان اداره بهداری ارتش در گذشت شادروان میر عباس حجازی را به خانواده حجازی بویژه تیمسار سپهبد حجازی و تیمسار سر لشگر امیر صادقی و سر کار سرگرد دکتر حجازی تسلیت عرض مینمایند

آ ـ ۱۸۸٤۵ **سرتیپ دکتر ریاحی**

افسران و درجه داران و افراد مرکز آموزش ۵۰۱ ارتش مصیبت وارده را بخانواده گرام حجازی بخصوص تیمسار سپهبد حجازی فرماندهی محترم نیروی زمینی تسلیت عرض بقاءو سلامت عموم آنخاندان معظم را از درگاه خداوند متعال مسئلت دارند **سرلشگر پیروز نیا**

سرکار علیه خانم اکباتانی ریاست محترم دبیرستان گوهر

انجمن خانه و مدرسه دبیرستان گوهرمصیبت وارده را بسر کار و فامیل محترمتان تسلیت و بقای آن خاندان را از خداوند متعال خواستارند

رئیس انجمن خانه و مدرسه دبیرستان گوهر ـ صدیقی

کار کنان هنرستان عالی موسیقی ملی از در گذشت نابهنگام همکار عزیز خود مرحومه آنا افشار قاسملوبی‌نهایت متاثرند و این واقعه ناگوار را بخانواده محترم آنمرحومه بخصوص جناب آقای صفا تسلیت عرض مینمایند .

آ ـ ۱۸۸۸۱

مدیر محترم دبیرستان شهناز

مصیبت وارده را بجنابعالی‌وخانواده محترمتان‌تسلیت عرض میکنیم. آ ـ ۱۸۹۰۹ **فاطمه فرازیان ـ شهین‌کاوه**

بانهایت تاثروتاسف درگذشت شادروان **بانو همدم بشیرفرهمند** را حضور جناب آقای عباسعلی بشیرفرهمند وآقای اصلان فرهمند ودوست بسیار عزیز آقای علی‌اصغر بشیر فرهمند وسایر بازماندگان آنمرحومه تسلیت عرض مینمایم. آ ـ ۱۸۸۹۹ **سید موسی خلیلی**

نخست‌وزیر اردن بابمب ساعت شمار بقتل رسید

شدت انفجار بحدی بود که نخست وزیر، معاون وزارت‌خارجه و گروهی دیگر در زیر خرابه های کاخ مدفون شدند

لندن- ۲۹ اوت -آسوشیتدپرس- خبرگزاری فرانسه-رویتر-یونایتدپرس بنابگزارش رادیو عمان که‌درلندن شنیده شد هزاع مجالی نخست‌وزیر اردن بعدازظهر امروز دراثرانفجاربمب کشته شد ودرمیان خرابه‌های اطاق‌کار خویش مدفون گردید .

طبق این گزارش گفته میشود‌بهمراه وی ۱۰نفر کشته و ۱۵ نفردیگربسختی مجروح شده‌اند که‌جمعی ازوزراء نیز جزو آنان میباشد ولی نظم وآرامش اکنون درپایتخت حکمفرما است .

خبرسوء قصد علیه نخست‌وزیر اردن دروزارت امور خارجه انگلیس با تاثر تمام تلقی شده‌است‌ولی‌تاساعت ۱۸ر۳۰ دقیقه‌بوقت تهران‌وزارت‌خارجه انگلیس هیچگونه گزارشی ازسفارت خوددراردن دایربر سوءقصد اخیر دریافت نکرده‌بود .

دوستی ممتد

هزاع مجالی که‌ازمامه ۱۹۵۹ به نخست‌وزیری اردن رسیده بود با سیاستمداران انگلیس دوستی ممتدی داشت خبر سوء قصد علیه هزاع مجالی بدنبال خاتمه کنفرانس جامعه عرب منعقده در شتوره توجه محافل سیاسی رابشدت جلب کرده‌است. طی کنفرانس جامعه عرب‌مشاجرات‌شدیدی بین نماینده اردن وجمهوری متحده عربی درگرفته بود .

ا جتماع مردم

تل آویو - رادیوهای عربی ورادیو اسرائیل خبردادند که‌درساعت ۱۳ بوقت محلی بمبی درکاخ وزارت‌خارجه اردن منفجر شد که‌طی آن ۱۰نفرکشته و۵۰ نفر بشدت زخمی شده‌اند .

اخبار رسیده تائید میکند که‌نخست وزیر وعده دیگری ازوزراء جزو کشته شدگان می‌باشند وساختمان نخست وزیری دراثر انفجار بمب بکلی‌خراب شده وبدنبال آن مردم در نقاط مختلف پایتخت‌اجتماع کرده‌اند .

ملک حسین پادشاه اردن بمحض دریافت گزارش حادثه شخصا درمحل حضور یافته وبدنبال آن ارتش اردن بحال آماده باش در آمده و چهارراه‌ها ونقاط اصلی عمان بوسیله نیروهای نظامی اشغال شده‌است .

بمب ساعت شمار

بنا به گزارش رادیو قاهره هزاع مجالی نخست وزیر اردن دراثر انفجار یك بمب ساعت شمار به‌قتل رسیده است این بمب در دفتر کار نخست وزیر کار گذاشته شده بود قاهره سپس افزود که بمب دیگری هم از نوع اول در اداره تبلیغات و انتشارات منفجر شده‌است بمب دیگر

مقارن انفجار در دفتر نخست وزیر اردن بمب دیگری منفجر گردید گزارشهائی در دست است که عده‌ای از اعضای وزارت خارجه اردن‌جزء مقتولین ومجروحین حادثه هستند .

مقررات حکومت نظامی

دمشق - رادیو عمان اعلام‌کرد بدنبال قتل نخست وزیر اردن در پایتخت این کشور مقررات‌حکومت نظامی اعلام شده است ارتباط‌تلفنی بین عمان و دمشق قطع شده و فرودگاه های اردن بکلی تعطیل است .

بیروت - طبق گزارشهائی که به بیروت رسیده براثر شدت انفجار ساختمان دفتر کار نخست وزیر بکلی متلاشی شده ونخست وزیر اردن زیر خرابه های اطاق کار خویش مدفون گردیده است .

تاسف ایزنهاور

واشنگتن- جمس هاگرتی منشی مطبوعاتی‌رئیس جمهوری‌امریکااظهار داشتکه‌پرزیدنت آیزنهاوربا‌تاسف‌تمام ازحادثه سوء قصد به مجالی مطلع شده است . مقامات رسمی امریکا برای هر گونه تفسیر واظهار نظر در انتظار دریافت گزارش کامل هستند .

ناراحتی در محافل عربی

بیروت -۲۹ اوت - خبرگزاری فرانسه - اخبار مربوط به سوءقصد علیه هزاع‌مجالی نخست‌وزیر اردن درشرایطی که افق بالنسبه روشنی درروابط‌اعراب پس‌ازپایان کنفرانس وزرای خارجه عرب،پیداشده‌بوددر بیروت‌باحیرت‌وناراحتی‌فراوان‌تلقی گردید . درشرایطی که‌بنابقطعنامه کنفرانس وزرای خارجه حملات رادیوها و مطبوعات دول عرب نسبت بیکدیگر میبایست قطع شود.وقوع این سوء قصد ونتایج آن باعث ناراحتی عمومی گردیده است بعد از حدود قطعنامه فوق در پایتخت های عربی اظهار امیدواری می‌شد که منبعد در روابط اعراب‌بخصوص بین اردن از یکطرف وقاهره وبغداد از طرف دیگر بهبودی محسوسی حاصل شود.

دو پایتخت اخیرالذکر(قاهره-بغداد) مرکز اصلی حملات ضد اردنی تحت‌نام طرفداری ازناسیونالیسم عرب شده بود.

درماه اوت گذشته توطئه سوء قصد دیگری که بجان نخست‌وزیر چیده شده بود فاش وبدنبال آن‌عده کثیری بازداشت گردید. در آن زمان رادیو قاهره و «صدای عرب» حملات شدیدی راعلیه هزاع‌مجالی شروع کرده بود.

این حملات درجریان کنفرانس وزرای خارجه عرب منعقد درقاهره موقتا تعطیل شد و هزاع‌مجالی به مطبوعات ورادیو عمان توصیه کرد که‌از حمله شدید به‌قاهره وبغداد برای جوابگوئی به‌حملات آنها خودداری نمایند.

نخست وزیر جدید

رادیو بغداد -خبرگزاری عرب از بیروت گزارش میدهد که ملك حسین پادشاه هاشمی اردن «بهجت تلهونی» را بجای هزاع مجالی نخست‌وزیر مقتول بسمت نخست وزیر منصوب کرد .

خبر گزاری رویتر از عمان گزارش میدهد که در حادثه انفجار بمب در دفتر کار نخست وزیر مقتول اردن در کاخ وزارت خارجه زاهر حمود معاون وزارت خارجه اردنو ده‌نفر دیگر کشته شده وهمچنین پنجاه نفر بقتل رسیده اند .

رادیو بغداد افزود بلافاصله پس از حادثه انفجار بمب د رکاخ‌وزارت خارجه و کشته‌شدن نخست وزیر نیروهای ارتش واردخیابانها شدند وتمام فرودگاههای اردن بسته شد .

هم اکنون آرامش کاملی در عمارت پایتخت اردن بر قرار است و نیرو های انتظامی کاملا مراقب اوضاع هستند .

داستان کنگو

-۹-

«نیروهای اجتماعی» (ارتش کنگو) از ۲۵ هزار سرباز سیاه تشکیل شده است . در میان این جماعت ۲۵ هزار نفری حتی یك ستوان دوم نیز وجود ندارد براین ارتش هزار افسر سفید پوست حکمروائی داشتند . با آنکه از دو ماه قبل این عده هدف تبلیغات آقای « لومومبا» قرار گرفته بودند ، ولی هیچگونه دلیلی وجودنداشت که آنها دست باقدامات بیرویه‌ای بزنند . بهیچوجه نشانه‌ای دردست نیست که‌حاکی ازتمایل آقای لومومبا به‌ایجاد شورش و عصیان در ارتش بوده و بعید بنظر میرسد که وی دست به چنین کاری زده باشد . قبول نظریه نفوذ کمونیست‌ها در ایجاد این آشوب نیز معقول و منطقی نیست بطور قطع آقای «لومومبا» از احتمال کوچکترین‌آشوبی در ارتش بدون اطلاع بوده است .

مسلما آقای «لومومبا» مایل بود خود را از شر افسران بلژیکی خلاص کند . ایجاد ناراحتی در ارتش افریقائیها را از قیود سابق خلاص میکرد و آنها را بصورت وسیله‌ای برای اجرای مقاصد وی‌در میاورد . این امر اکنون به بهای گزافی عملی گردیده است .

در حقیقت نیروهای کنگو از دوماه قبل بادستگاه اداری درهمکاری نزدیك بودند و با پاسداری و نگهبانی به اجرای مقررات حکومت‌نظامی کمك میکردند . آنها فی‌الواقع وظیفه‌ای سنگین ودائمی بعهده داشتند برای آنها استقلال مفهومی نداشت شاید برای یك فرد عادی کنگو استقلال مانند شیئی بود که‌میشد آنراباز نبیل بخانه برد !

اندکی از سپید بختی سفید پوستان

ژنرال ژانسن که خیال میکرد سربازانش را بخوبی میشناسد ، بنظر میرسید که هیچ چیز درباره آنها نمیداند - به آنها گفته بودکه استقلال برای سیاستمدارها خوبست وبدرد سربازها نمیخورد او برای پیشرفت و تعلیم افریقائیها هیچ کاری صورت نداد .

سربازان میدیدند که یك منشی نخست وزیر شده و درهرشته دیگری از کارهای کشور دستمزدترقی کرده است از طرف دیگر سیاستمداران بزبان محلی به آنها میگفتند که هرگونه تغییرات دروضع موجود تاچه حد مهم ودرخشان خواهد بود .

سیاهان همچنین اندکی از سپید بختی سفید پوستان رامیخواستند وتمام اینها را به آنها وعده داده بودند .

علت اصلی اقدام شورشیان را عدم رضایت آنها ازاوضاع تشکیل میداد. اما خشونت بیحساب آنان ازآزادی‌و بی‌بندو باری نامحدودی‌که داده شدو ترس ازمجازات اعمالشان ، سرچشمه میگرفت سربازان عقیده داشتند برای آنچه که انجام داده‌اند بمجازات خواهند رسید .

آنها فکر میکردند بلژیکیها ، روسها یا نیروهای هر کشور خارجی دیگر مسلحانه بسر آنان خواهند ریخت و آنها را برای پیروی ازنظم و انضباط بشدت سرکوبی خواهند کرد از اینجاست که‌عملیات دیوانه وار آنها برای جستجوی اسلحه، تظاهرات خشن وخونین علیه عکاسان وتوقیف‌های‌بدون دلیل الهام میگرفت .

اکنون هم‌درلئوپولدویل توقیف‌های دامنه‌دار وعملیات بدون‌منطق ونامعقول نظامی ادامه دارد . اعضای کم‌رتبه سازمان ملل را با گذرنامه هایشان بعنوان جعل اسناد دستگیر میکنند .مرتبا اشخاصی‌را توقیف وآزاد میکنند واثری از جاسوسی بدست نمی‌آورند . بدیهی است که علت عدم رضایت سیاسی رفتار بلژیکیها است . ترسی که اکنون وجود دارد اینست که‌آیا دنیا اجازه میدهد اوضاع فعلی‌در کنگو ادامه یابد ؟

روزنامه‌نگارانی که به‌کنفرانس مطبوعاتی نخست وزیر دعوت شده بودند باسرنیزه متفرق گردیدند. تمام کادر های سازمان ملل رامورد سوء ظن و بدگمانی شدید قرار دارند .

افریقائیها نسبت به سربازان سوئدی خصومت میورزند وبه سربازان غنا ابراز دشمنی میکنند زیرا آنها سعی دربرقراری‌آرامش دارند و بررغم پوست سیاه خود در اقدامات اهالی شرکت نمیورزند

ناتمام

بیوگرافی نخست وزیر اردن

هزاع مجالی نخست‌وزیر اردن که بعدازظهر دیروز در اثر سوء قصد بقتل رسیده‌یکی ازروسای قبایل اردن بود ودرزمان سلطنت ملك عبداله پدر شاه فعلی اردن ریاست تشریفات سلطنتی رابعهده داشت درروزهای بحرانی دسامبر ۱۹۵۵ زمانی که مردم پایتخت‌اردن علیه بازدید ژنرال«تامپلر»قیام کردند مجالی از طرف پادشاه اردن مامور برقراری‌نظم‌وآرامش‌درکشور گردید وی سپس متهم به طرفداری ازالحاق اردن به‌پیمان بغداد شد وبیش ازسه روز نتوانست به حکومت خوداداده دهد. درمه ۱۹۵۹ نیز وقتی که در اثر استعفای دولت‌سمیرالرفاعی بار دیگر خلاء ایجاد شد پادشاه‌اردن «خدمتگذار فداکار» خودرا دعوت به‌تشکیل دولت نمود .هزاع‌مجالی نخست‌وزیر مقتول‌اردن به کمك برادر خود «حابص مجالی» رئیس ستاد ارتش وقت اردن به قدرت رسیده ونظم آرامش را درکشور برقرار کرد.

دردسامبر گذشته پلیس‌امنیت اردن جمعی راکه گفته میشد از جمهوری متحده عرب بقصد سوء قصد بجان نخست‌وزیر وارد اردن شده بودند بازداشت کرد نخست‌وزیر اردن آنهارا بشدت تعقیب کرد ودادگاه نظامی اردن مجازات سنگینی (۷-۸سال حبس) در مورد آنها مقرر داشت. در جریان محاکمات فوق«عبداله‌ریماوی»نخست وزیرسابق وژنرال«علی‌ابونوار»رئیس ستاد ارتش سابق غیابا به۱۵ سال حبس باکار محکوم شدند. این‌عده متهم به همکاری باگروه بازداشتی هابودند.

وجهه بد

هزاع‌مجالی دربین اعراب‌فلسطین هم وجهه بسیار بدی داشت زیراوی متهم به مخالفت با طرحی بود که‌از طرف عبدالناصر وقاسم برای‌تشکیل دولتی از اعراب فلسطین پیشنهاد شده وبوسیله آنها پشتیبانی میشد

مخالفت ناصر

عبدالناصر رئیس جمهوری‌متحده عربی باهزاع مجالی دشمنی‌میورزید وبارها اورا آلت دست انگلیس ها خوانده بود.

وی فارغ‌التحصیل حقوق ازدانشگاه سوریه‌بودوخدمات‌دولتی‌خودراازسال ۱۹۴۷ باسمت رئیس تشریفات‌دربار اردن آغاز کرد وپس‌ازآن شهردار عمان گردید. مجالی متاهل بوده وازوی سه‌فرزند دوپسر ویك دختر باقیمانده است. وی ۴۴سال داشت وعلاوه برنخست‌وزیری سمت های مهم دیگر او وزارت دربار، وزارت خارجه ووزارت کشاورزی بوده‌است

فکر این‌خانم وتمام خانم‌های خانه‌دار ایرانی این روزها متوجه اجاقهای خوراك پزی لعابی ریالکو است. **اجاق** سه فتیله لعابی ریالکو **مدل سال ۱۳۳۹** بامارك و بسته‌بند ی جدیدی در دونوع ببازار آمده است. موقع خرید بمارك ریالکو **قابلمه نشان** وبسته بندی جدید آن توجه کنید. **اجاق قابلمه نشان ریالکو مدل ۱۳۳۹** ازجنس مشابه خارجی بهتر ومحکمتر وزیباتر ولی ارزان‌تراست. در شهرستانها برای فروشندگانی که معرف معتبر یاضمانت نامه بانکی داشته باشند اجاق فرستاده میشود. نمایشگاه میدان‌کاخ خیابان تخت جمشید. آ-۲۱۱۶۸

گورسل نسبت بقاسم احساسات دوستانه دارد

رادیو بغداد - ژنرال گورسل رئیس جمهور ترکیه گفت که وی همیشه کوشش دارد تا روابط دوستانه‌ای بین جمهوری عراق و جمهوری ترکیه بر قرار سازد .

این مصاحبه با خبرنگار روزنامه عراقی «بازارهای‌بازرگانی»در آنکارا به عمل آمد و گورسل طی آن یاد آور شد که احساسات‌دوستانه‌ای نسبت به ملت عراق و شخص عبدالکریم قاسم دارد و تاکید نمود که باعلاقه‌زیادی کوششهای‌باارزشی را که هم اکنون در عراق در راه آزادی و رفاه ملت نجیب عراق بعمل می آید دنبال می نماید .

زیرا ملت عراق روابط اقتصادی و فرهنگی و اجتماعی وسیعی با ملت ترکیه دارد .

ژنرال گورسل دراین مصاحبه گفت در نخستین روز های انقلاب خاطر نشان ساختم که ترکیه بجز حسن نیت و حسن همجواری نسبت به همه دول عربی بخصوص عراق هدفی ندارد زیرا احساس علاقه‌ای نسبت باین کشور ها می کنیم .

ولی ازاین دول انتظار اقدام و دوستی متقابل داریم .

درپایان گورسل گفت امیدوارم که خداوند رفاه و سعادت ملت‌عراق را بر قرار دارد .

قابل توجه صاحبان ساختمانها

اگر منزل و یا ساختمان شما پس از رنگ آمیزی کثیف گردید بما مراجعه تا با کارگران کار آزموده و دستگاه برقی اعم از موزائیك شیشه دستگیره در اسرع وقت و با نازلترین قیمت انجام گردد . خیابان فردوسی مقابل شرکت فرش موسسه ایران رنگ تلفن ۴۷۷۳۸

آ-۱۸۶۹۳

تلگراف از اردبیل

جناب آقای نخست‌وزیر

رونوشت آقای دکتر کاسمی دبیر کل حزب ملیون - رونوشت روزنامه اطلاعات

محترما قریب یکماه قبل انجمن اصلی و فرعی در حوزه انتخابیه‌مغان و گرمی تشکیل ولی دو روز به اخذ آراء مانده ناگهان بخشدار گرمی را بمرکز احضار و جریان انتخابات را راکد گذاشته اهالی را ناراحت و ناراضی ساخته اند برای رفع همه گونه تردید عرض می شود کاندید حقیقی اهالی جهت نمایندگی مجلس‌شورایملی‌دردوره‌بیستم‌حجت‌امیرفتحی آلارکو می باشد احضار بخشدار با تاخیر انداختن انتخابات حوزه مغان یا عوامل دیگر در تصمیم اهالی تاثیر نداشته ونخواهد داشت بلکه باعث انزجار و نارضایتی بیشتر خواهد شد سایر ایلات ایران از خودشان در مجلس نماینده دارند نماینده اهالی مرز عشایر شاهسون این حدود که به اوضاع احوال منطقه گرفتاری اهالی کاملا آشنا و از خود ایلات بوده و خادم حقیقی شاهنشاه وخدمتگذار کشور شایسته این مقام حجت امیرفتحی می باشد استدعا می گردد باهالی شاهدوست و میهن پرست مرز وعشایر شاهسون مانند اهالی سایر ایلات ارزش قائل گشته پاداش و مرحمت فرمایند از طرف اهالی مرزوعشایر شاهسون در اردبیل منتظر وصول‌امریه هستیم **حسین وطن دوست -فضل‌الله باستانی - میر محمد منصوری-حاجی قدرت جعفری -علی گشادفکری - فریاد بایرامی - امراه ایلخانی - حاجی رسول صمیمی - محمد باقر ایلخانی - ترحم سلطانی - دولت نونهال - قربان شجاعی بخش- علی هاشمی عطا- طائفه آل الارلو سلطانی- قشی بیگلر - شمس بهرامی - انور زندی - نصیر پاکدل - یدالله سلطان زاده اسماعیل پرویزی - عوض شمیم و هزاران امضای دیگر**

آ-۱۸۷۰۹

LAMY 27

عالیترین قلم خودنویس جهان

آگهی مناقصه

اداره کار پردازی وزارت کشاورزی مقدار یکصد و پنجاه بند کاغذ ماشینی الوان و پانزده عدل مقوای پوشه ۹۶-۷۴ راطبق نمونه موجود به مناقصه خریداری مینماید داوطلبان شرکت در مناقصه میتوانند با ملاحظه نمونه کاغذ و مقوای مورد نیاز پیشنهاد خود را حه اکثر تا آخر وقت اداری روز چهار شنبه ۲۳ شهریور ۲۹ باداره کل دفتر وزارت کشاورزی واقع در انتهای لاله زار نو جنب خیابان شاهرضا تسلیم و رسید دریافت دارند پیشنهادات واصله در ساعت ۱۰ صبح روز پنجشنبه ۲۴ر۶ر۳۹ در کمیسیون مناقصه باز و قرائت میشود حضور پیشنهاد دهندگان یا نماینده آنها که کتبا معرفی شده باشند در جلسه مناقصه آزاد و کمیسیون در رد و قبول یك یا کلیه پیشنهادات مختار است . ۱-۲ آ-۲۱۲۱۶ رئیس اداره کار پردازی

آرتوس
عالیترین قلم فارسی نویس
Artus

مائو و خروشچف در برابر هم

روزی نیست که ترن سیاه رنگ مسافری سیبریه پراز مسافرین روسی بامتعلقاتشان ایستگاه آجری بزرگ پکن راترك نکند .این اعزام شوندگان هیچ بدرقه کننده ندارند و فقط گاه بیگاه چشمهای خیره چینی‌های رهگذر بدرقه راه آنهاست .

انجام این مراسم علت ناچیزی دارد .

روسها عبارتند از مهندسین و دانشمندان و تکنسین هائی که برحسب درخواست چین کمونیست بدون زن و بچه واتاقیه بسفر ۵۰۰۰ کیلومتر مسکو میروند .

توضیح موجز پکن دراین مورد آن بود که متخصصین روسی وظائف محوله رادر چین انجام داده‌اند ولی خبرنگاران فرانسوی ویوگسلاوی ناظر صحنه که توانسته‌اند زیر نظر سانسور چیهای چینی استنباطات خود را مخابره کنند میگویند اخراج دسته جمعی متخصصین شوروی بواسطه اختلافاتی است که بین پکن ومسکو بوجود آمده است .

ضربت شدید

حقیقت واقعه مربوط به کشمکش های عقیدتی چهارسال قبل است که بالاخره منتهی باین ضربت شدید گردید .یعنی جدال بخاطر رهبری و برتری یکی ازدو قدرت کمونیست که حاصل آن ممکن است برای تمام دنیا صلح یاجنگ باشد .

هفته گذشته هریك ازدو طرف آشکارا وبطور خصمانه درنطق ها و مطبوعات ورادیو بیکدیگر میتاختند . پکن چوب تکفیر به نیکیتا خروشچف میزند واورا مرتجع ومنحرف مینامند و درجواب آن رادیو مسکو مائوتسه تونك رافحاش ویکدنده میخواند .

بدین طریق هردو طرف مستقیما بیکدیگر حمله نمی‌کنند ولی منظورشان ازحرفهای دوطرفه معلوم است و برای اولین مرتبه اخباری که به دنیای خارج رسیده‌است آشکار نمود چقدر ضربه شدید بوده‌است .

درحال حاضر کارشناسان روسی از قرار هفته‌ای بیش از صد نفر ازچین اخراج میکردند در صورتیکه این عمل ادامه یابد ۵۰۰۰ نفر متخصصین روسی بایستی اجبارا درمدتی کمتر ازیکسال کارهای خود، یعنی ۲۹۰ پروژه اساسی رچین راترك گویند .

بگیرو به‌بند ها

دربعضی موارد چینی‌ها بروسها بعلت اینکه بدون سبب باعث تحریك ونفاق بین کمونیست ها گردیده‌اند تهمت زده‌اند .درموارد دیگر روسها شکایت‌دارند که کارشناسان ماعلاوه بر سدسازی درروز مجبورند شبها برای کمونیست‌های چین سخنرانی کنند .

پکن کوشش مینماید که بجای کارشناسان روسی تعدادی لهستانی استخدام نماید .

همچنین دستور داده شده که کلیه دانشجویان چینی خاك شوروی را ترك کنند (تعداد این دانشجویان در اول سال مسیحی جاری ۴۶۰۰ نفر بوده است)

«مائوچو» که یکی از نزدیکترین محارم مائو می‌باشد میگوید ما باید فقط به منابع خودمتکی باشیم .این فریاد هفته گذشته درمجله «آزادی» منعکس گردیده بود ودرآن خطاب به ۶۵۰ میلیون جمعیت چین نوشته بودند که برای کسب ثروت وقدرت ما نباید با عجز ولابه ازدیگران کمك بخواهیم .

۱۳ میلیارد دلار

جمع کلیه کمك‌های اتحاد جماهیر شوروی به چین ازسال ۱۹۵۰ تاحال ۱۳ هزار میلیون دلار بوده‌است ولی این جریان کم‌کم به قطره‌ای تبدیل شده است .

درحال حاضر همانطوریکه پکن از فعالیت‌های صنعتی کاسته تمام هم و کوشش خودرا صرف کارهای کشاورزی نموده‌است .مبلغین چینی روسها رامتهم میکنند که بقیمت مرك اهالی چین از گرسنگی میخواستند این کشور را صنعتی کنند .

حوادث دیگری نیز باعث تشدید این جدال شده‌است .

چینی‌های مقیم مسکو کنفرانس پر سرو صدای فرهنگی چین و شوروی راتحریم کردند وبدینطریق که گروه زیادی ازدانشمندان چینی دو روز قبل ازتشکیل کنفرانس کارت (معذرت) فرستادند و مقامات شوروی هم از انتشاردو مجله بنام دروزیا دوستی و چین جلوگیری بعمل آوردند .

درپکن مشاجره شدیدی بین نمایندگان شوروی وچین در کنفرانس اتحادیه جهانی کارگران کارگر سرخ به پیش بوقوع پیوست ورئیس هیئت نمایندگی چین کمونیست کارهای خورده ریز خوددر افریقا وامریکای جنوبی و بطور محسوسی درکوبا رقابت مینماید. جدید ترین هدف پکن دراروکونه است، یعنی جائیکه هیئت فرهنگی چینی و مجلات وانجمن روابط فرهنگی اوروکونه وچین وجود دارد وهمه اینها بنفع مائوتسه تونك فعالیت میکنند .

هدف روشن پکن اینستکه میخواهد بجای مسکو مرکز قدرت کمونیسم گردد ومائوهم جانشین خروشچف شده و چراغ راهنما شود .

مجله راپسردی جوانان چین در آخرین شماره خود مینویسد وقتیکه مائو- روی کوهسار وزمین قدم مینهد کلیه آبها برقص می‌آیند ورودخانه زرد از شدت شادی به تکان درمی‌آید و آواز میخواند وکوه اتمی با آغوش باز اورا استقبال میکند، شعرا وداستان سرایان ونویسندگان مائوراتاسر حد بت‌پرستی ستایش میکنند چنانچه استالین راقبل ازمرگ ستایش میکردند .

چینی هادائم به خروشچف ناسزا میگویند چه‌مدعی هستند راههای زیادی به سوسیالیسم ختم نمیشود(تئوری لنینیسم ومارکسیسم)وفقط راه مائو است که به کمونیسم منتهی میگردد کمونیست شدن درداخله وانقلاب در خارج کشور بمنزله تنها راه صحیح از طرف همه حمایت شده‌است .

منحصر به بیطرفها

نخست‌وزیر چوئن لای هفته گذشته گفت همزیستی فقط منحصر به کشورهای بی‌طرف می‌باشد نه غرب آنطوریکه خروشچف مدعی است .

حتی پیشرفت‌های فنی شوروی را مورد سرزنش قرارداده‌اند. پکن میگوید عصر انجام کارهای حقیقی علمی تازه شروع شده‌است چون برای افراد معمولی چین کمونیست کارهای خورده ریز زیاد دارد . فرق بین کار گر روشن فکر وکارگر دستی ،هرچه هست باید ازبین برود وفرمول حال آن آنهم عبارت است ازفرستادن تکنسین‌ها به مزارع برای تعلیم تواضع به کارگران دستی .

درمیان این کشمکش ها خروشچف مدعی است که جنك اجتناب ناپذیر نیست وکمونیست هابایستی پیروزی وبرتری به غرب ازراه قدرت صنعتی وعلمی بدست آورند ودر جنك‌های سیاسی واقتصادی افکار وبازارهای دنیا مردم رادچار پریشانی نخواهد کرد .

ازطرف دیگر مائو عقیده‌دارد جنك اجتناب ناپذیر است وپیروزی کمونیسم برغرب فقط ازطریق جنك امکان‌پذیر میگردد .

بدون صلاح دید مسکو

هفته گذشته منابع اطلاعات چین گزارش دادند که کمونیست هادر سواحل جزیره کموی یك آتشبار جدید توپخانه مرکب از ۷۰۰ قبضه توپ مستقر کرده‌اند وبیم آن میرود که پکن بدون صلاحدید مسکو حمله تازه‌ای را شروع کند .

آیا همه اینها باعث شده‌است که شکاف بین مسکو و پکن روزبروز عمیق‌تر گردد. دراین مورد لئونولکو نویسنده گزارشهای وقایع شوروی اینطور میگوید .

اغلب متخصصین جواب منفی باین سئوال میدهند ومعتقدند هردوطرف هنوز بیکدیگر خیلی محتاجند ونمیتوانند خودرا بغطر انداخته و علنا روابط خودرابهم بزنند ولی بهر جهت اصلاح آنها آسان نیست و بیش از همیشه اکنون ازهم دور افتاده‌اند .

درملاقات محرمانه سران چین و شوروی درماه ژوئن گذشته دربخارست کوشش شد که وضع بیشوایان کشورهای اقمار اصلاح شود. در آنوقت هم حمله خروشچف از طرف کلیه کشورهای اقمار حمایت میشد پکن هم دراین موقع موقتا صلح کردولی بعدا بابغض و کینه بیشتری علیه خروشچف شروع بجنك سرد نمود. بعضی ازکارشناسان غربی امور چین وشوروی مطمئن هستند که این روابط روز بروز بدتر خواهدشد مگر آنکه مائوتسه تونك وخروشچف شخصا با یکدیگر روبرو شده وبه مسئله روابط دوکشور رسیدگی کرده خط مشی خود راتعیین نمایند .

تاحال هیچ اشاره‌ای ازطرف مائوتسه تونك درخصوص شروع مذاکرات نشده است .

اخراج کارشناسان شوروی از چین هرکس رابیاد اخراج متخصصین شوروی از یوگسلاوی درسال ۱۹۴۸ میاندازد ، آنهاراهم تیتو باجارو و جنجال اخراج نمود .

نیوزویك

جزیره قبرس

بهشت روی زمین و مرکز سازمانهای تروریستی

سرزمینی که پس از ۲۵ قرن باستقلال رسید

مقالات وگزارشهای خارجی

قبرس بزرگترین جزیره های مدیترانه شرقی است که تقریبا بفاصله مساوی از کرانه های آناتولی (ترکیه) وکرانه سوریه قرار گرفته و در واقع بر مدخل خلیج اسکندرونه مسلط می باشد

این جزیره از نقاط مهم انگلیس در مشرق مدیترانه بوده هم برای دفاع از متصرفات آن دولت درخاور- میانه و هم برای کمك در صورت حمله بنقاط نزدیك مرکز گرانبهائی بشمار میرفته است .

فاصله آن تا کرانه های آسیای صغیر از ٦٤ کیلو متر تجاوز نمی کند . تسلط بر این جزیره یکی از آرزو های دولت انگلستان بود و موفق شد تا حدی تسلط کامل بر مدیترانه شرقی را تامین کند اهمیت این جزیره بویژه از زمانیکه کرت بدست آلمانها افتاد بیشتر شد و در زمان جنگ گذشته برا ی انگلستان مانند مالت و جبل الطارق و کانال سوئز از بهترین تکیه گاههای دریائی بوده است .

قبرس دارای دماغه های درازی است که تا مسافت زیادی در دریا پیش رفته اند و خلیجهای بیشماری نیز دارد . مساحت آن ۹۲۸۲ کیلو- متر مربع و جمعیتش به ۵۰۰ هزار نفر میرسد .

این جزیره که در امتداد شرقی- غربی قرار گرفته دارای ارتفاعاتی است بنام کوههای سرین که بموازات کرانه های شمالی از دماغه کور- مناکیتی تا دماغه (آندر تاس) ممتد بوده وبشبه جزیره (کارپا زورس) ختم میشود . طول این کوهستان بصد و بیست کیلو متر میرسد.

در بخشهای جنوبی و جنوب غربی رشته کوههای دیگری است که شیبی ملایم دارند ودامنه آنها عموما مستور از سبزه و درخت و مزارع وکشتزار است و ارتفاعات مزبور که ۱۹۵۰ متر بلندی آن بوده و در زمستان پیوسته مستور از برف است با کوههای دیگر که قله معروف آنها (تروئوس) بارتفاع (۲۰۱۰ متر) است تشکیل زاویه ای میدهد .

بین این دو رشته کوه یعنی ازخلیج (مورفو) تا خلیج (فاماگوست) زمین های حاصلخیز (مساریا) قرار دارد و در همین نواحی در فصل باران رودی بنام (پی دیاس) جاری است که این اراضی را مشروب میسازد.

مهمترین بندر های این جزیره (لارناکا) است آب و هوا در کرانه مرطوب ودر دشتها خشك و درنقاط کم ارتفاع سخت معتدل میباشد.

اهالی این جزیره چه از حیث نژاد وچه ازحیث مذهب یونانی هستند و دارای اقلیت ترك مسلمانی میباشند که عده آنها به ۱۰۰۰۰۰ نفر میرسد . وعده یونانیان آن به ۴۰۰۰۰۰ نفر میرسد نیکوزیا مرکز قبرس است که قریب ۳۰ هزار نفر جمعیت دارد . لیما سول و لارناکا وفاماگوت نیز شهر های مهم آنرا تشکیل میدهند .

جزیره قبرس نسبت بوسعت و جمعیت خویش دارای محصول متنوع وفراوان و درآمدی قابل ملاحظه است ولی لازم بتوضیح نیست که تصرف آنجا از طرف انگلیسها از لحاظ ارزش اقتصادیش نبوده بلکه بعلت موقعیت ممتازیست که جزیره مزبور از نظر لشکر کشی و پایگاه داشته است .

سیمی از اراضی این جزیره اکنون زراعت میشود و میتوان یکربع دیگر آنرا نیز برای کشت و زرع آماده نمود قبرس بواسطه داشتن درخت های توت دومین مرکز تهیه ابریشم انگلیس بوده است .

مزارع حاصلخیز دشت های (مساویا) شامل کشتزار های خرم و وسیعی است و مرکز کشاورزی قبرس بشمار میرود .

جنگلهای آن نیز زیاد بوده و تقریبا ۴۰۷۰۰۰ آر از زمینهای این جزیره را گرفته است .

صنایع دستی این جزیره نیزدارای اهمیت خاص و شهرت بسیاری میباشد .

پس ازپیدا شدن کانهای مس وپنبه کوهی اهمیت اقتصادی این جزیره زیاد شد و باید دانست در مدیترانه فقط قبرس و اسپانیا دارای کانهای مس میباشند .

این جزیره در زمانهای پیش هر چند یکبار بتصرف یکی ازدولتهای نیرومند مجاور دریای مدیترانه شرقی در می‌آمد در زمان باستان (کیتیم) نام داشت و (داریوش - کبیر) پادشاه ایران آنرا تصرف کردو این جزیره مدتها در دست ایران بود بطوریکه آثار و خرابه های ایرانی هنوز هم درآنجا مشاهده میشود .

بقیه دارد

۲ـ مردم لائوس از فقر و جنك بستوه آمده‌اند

کمونیست در زحمت افتاده است در حالیکه بلند گو های پکن و هانوئی نتایج کودتای لائوس رامیستایند . امریکا که بنظر بعضی درانتخابات لائوس اعمال نفوذ کرد و موجب بقدرت رسیدن امثال ژنرال فومی گردید ممکن‌است هم‌اکنون مجبور شود از کودتای کونك‌لی جانبداری کند .

راه نزدیك پایتخت

مارشال «تنارایت تهانارات» نخست وزیر سیام که ادارات مرکزی سیتو در آن است در بیم وتردید آمریکائی ها سهیم است منطقه «ساریت» در وضعیتی قرار دارد که میتواند راه نزدیك پایتخت لائوس را ازطریق سیام در اختیار فومی قرار دهد . اما این امر به آنجا منجر میگردد که کمونیست ها سیام را متهم به مداخله در امور داخلی لائوس سازند وبدست پکن و هانوئی بهانه بدهند ناظران سیاسی بیطرف در ویتنام معتقدند که اگر فومی پایتخت را بگیرد و یك بار دیگر یك دولت سر سخت ضد کمونیست تشکیل دهد جای شبهه نیست که «کونك لی» و نیرو های او بمبارزین پارتیزان پاتت لائو می پیوندند که درفاصله کمتر از سی میلی از پایتخت قرار دارند همچنین تردید نیست که در این صورت جنك داخلی باتمام خطرات جهانی خود بشدید ترین وجه در گیر خواهد شد .

بسود بیگانه

باید دانست که مردم جنك داخلی را پدیده‌ای میدانند که بسود بیگانگان بوجود می آید وآنها نیز در آن سهمی ندارند با در نظر گرفتن این زمینه ها بود که «کونك لی» کودتای خود را در مسیر بی طرفی رهبری کرد . و در واقع میتوان گفت که تزاو محصول نبرد آن دو قوه دیگر است وی یك بار گفت بمن بطور موثق اطلاع رسیده که وزارت خارجه امریکا نسبت باوضاع لائوس رویه موافقی پیش میگیرد ومعتقد است که پرنس فوما را برای اجرای نظریات سیاسی خود باید راحت گذاشت .

بهر حال برای ونتاگن (سازمان وزارت دفاع امریکا) و دیگر مقامات امریکائی مصالحه دولت لائوس با پاتت لائو یك شکست سنگین محسوب میشود .

بخصوص زمانی که کامبوج همسایه لائوس در حال مذاکره برای تحصیل اسلحه از چین - کمونیست است و دولت ملرفدار غرب ویت نام جنوبی بطور مداوم در اثر فعالیت های دسته های پارتیزانی آنها باقدامات خشنی علیه «پاتت‌لائو» دست میزنند اما در عین حال احساس نارضایتی روز افزون را در میان طبقات مردم که از فقر و جنك به ستوه آمده‌اند بوجود می آورند .

(ابزرور)

۲۸ مرداد در بندر پهلوی

بمناسبت ۲۸ مرداد تظاهرات از طرف افراد گارد مقامت ملی بر گزار و این جمعیت ۴۸ ساعت مشغول سرور و شادی بودند ضمنا در مراسم رژه رسمی از مقابل تمثال شاهنشاه با حضور ناظمی فرماندار دریادار آهنین فرمانده نیروی و روسای دوائر انجام و افراد گارد نیروی مقاومت ملی و ورزشکاران باشگاه گیو و افراد وابسته به حزب ملیون و سربازان در این رژه شرکت ضمنا از طرف سر گرد برد بار رئیس شهربانی بند باز معروف گیلان به پهلوی آورده و مقابل شهربانی در سراسر محوطه بلوار نمایشاتی گذارده شد و همگی ضمن ابراز احساسات نسبت به شاهنشاه مشغول سرور بودند در ۴۸ ساعت ۲۷ و ۲۸ مرداد تمام افراد گارد نیروی مقاومت ملی به تظاهرات نسبت بمقام شامخ سلطنت مشغول بودند .

از فردا صبح

سینما پلازا ـ سینما متروپل

یك شاهکار پرعظمت ومملو از حادثه ازنبردهای خونین دزدان دریائی

دوبله بفارسی **عقاب دریا** دوبله بفارسی

این فیلم درردیف عظیم‌ترین آثار قهرمانی سینمای ایتالیا است که همواره موفقیتی عظیم درکلیه کشورهای جهان بدست آورده است

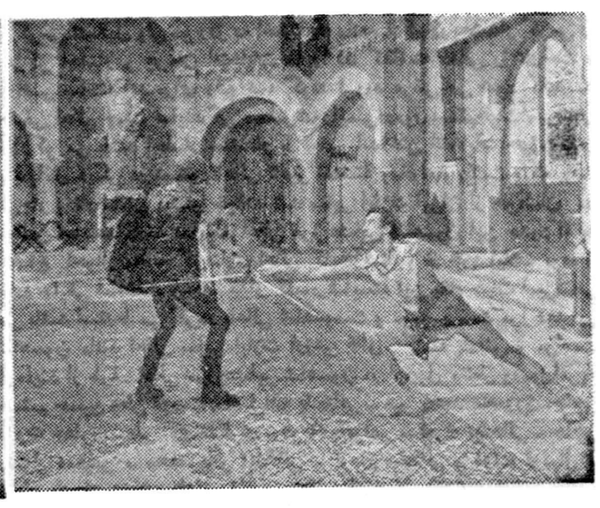

باشرکت:
ویتوریو گاسمن
میلی ویتاله

آ ـ ۲۱۲۲۴

انتقاد

از فرید جواهر کلام

مجهول‌الهویه!

من نمیدانم از نظر حقوقی مجهول الهویه به چه شخصی اطلاق میشود ولی گمان میکنم اگر از مقامات مسئول استفساری بعمل آید پاسخ بدهند مجهول‌الهویه کسی است که هویتش معلوم نباشد ! خیلی ساده است مجهول که مجهول و بمعنای نامعلوم است یعنی چیزی که معلوم نباشد ، الهویه نیز بمعنای هویت است !پس هر آینه بتحقیق مجهول‌الهویه همان آدمی است که هویتش مجهول باشد! باری بگذریم از ترجمه و تفسیر چند روز پیش نامه‌ای بدست اینجانب رسید که‌مطالبش رادرخور تامل فراوان یافتم ،مطابق اطلاعات دقیقی که‌در این نامه ذکر گردیده هیچ استبعادی ندارد که بموقع خود من ،شما و دیگران در میان آشنایان‌خود یکمرتبه مجهول الهویه قلمداد شویم !

در این نامه نوشته اند چندی پیش در یك تصادفی در جاده مازندران به تهران چهار نفر مسافر ابتدا زخمی و سپس فوت شدند (لابد عمرشان به این دنیای فانی نبوده) روزنامه هاخبر این حادثه را نقل کردند و مخصوصا ذکر شد که در میان این چهار نفرمرد پنجاه ساله‌ای وجود داشت که هویتش آشکار نشد، جنازه اش بتهران حمل و پس از مدتها سرگردانی از طرف مقامات دادگستری و پزشگی قانونی مجهول‌الهویه قلمدادشد (زیرا چنانکه گفتیم هویتش معلوم نبود و خودش هم چیزی در این زمینه ابراز نداشت!) سپس مدتی‌معطل ماندوبعدبا تشریفاتی (که‌ما ازآن بیخبریم) در گوشه ای از محوطه مسگر آباد مدفون گردید، گور اوهم مجهول الهویه ماند خلاصه یك آدم زنده با اسم ورسم بر اثر حادثه‌ای مجهول الهویه شد وپس از مدت کوتاهی بقول‌آن خواننده محبوب هر چه بود وهرکه بود عاقبت رفت که رفت !

بسیار خوب اینجا را داشته باشید تا به بقیه مطلب برسیم ،کسان و خویشان این شخص که از حادثه اتومبیل با خبر میشوند به یکی از شعبات بازپرسی مراجعه مینمایند آن وقت افراد مسئول این مدارك را که از جیب و لباس همان مرد مجهول‌الهویه بیرون آورده بودند تحویل ایشان میدهند مدارك مزبور بدینقرار بوده :

در حدود بیست برگ بارنامه بااسم وشهرت ومحل اقامت ـچند عدد فیش بانك با اسم و شهرت ـیك نامه به آدرس بانك بازرگانی مرکز ـچند نامه از یك تجارتخانه معتبر تهران‌به آدرس بابل برای‌این بازرگان مجهول الهویه ـ وبالاخره یك شماره تلفن مشخص در تهران !با همه اینها این بازرگان مجهول‌الهویه قلمداد میشود و جواز دفنش را نیز بنام مجهول‌الهویه صادر مینمایند ،میپرسید چرا ؟ خیلی ساده استزیرا هویتش‌معلوم نبوده است !

هر یك‌از مدارك بالا به‌تنهائی کافی بوده که مامورین مسئول بتوانند به آسانی از هویت مرحوم آگاه شده و خانواده و کسان او را خبر کنند و جنازه سر پرست خانوادهرا تحویلشان دهند تا هر جا صلاح بدانند او را دفن نمایند ولی این کار را نکردند و زحمت خواندن ودقت درنامه‌ها واوراق جیب او را بر خود هموار ننمودند .

از قراریکه میگویند این بازرگان که با این طرز دردناك زندگی رابدرود گفته و بعنوان مجهول الهویه دفن گردیده در دیار خود سر وسامانی داشته وبه نیکوکاری معروف بوده است ،در زمان حیات خود مخارج کفن ودفن عده زیادی از افراد مستمند را متحمل گشته واتفاقا علاقه ای داشته که پس از مرك‌درمحل معینی دفن شود ولی اتفاقا سروکارش بادارات میکشد ومجهول الهویه میشود .

بازماندگان پس از دریافت اوراق ونامه های جیب او بدست و پا می‌افتند و بامید یافتن گورش مبالغی خرج میکنند ،عاقبت گوری را به آنها نشان میدهند و میگویند مجهول‌الهویه شما در این جا به خاك سپرده شده ولی خودمانیم از کجا معلوم‌که این گور از آن مجهول‌الهویه دیگری نباشد! زیرا از قرار معلوم در گورستان عمومی تهران ا زشماره وپلاك خبری نیست‌و مسئله یافتن گور مردگان به نشانه گذاری های خصوصی احتیاج دارد .

جای بسی تاسف است در دنیائی که از روی اثر انگشت و اشیاء بسیار بی اهمیتی مانند ته سیگار و قوطی کبریت و دستمال وبندکفش و غیره هویت مجرمین غایب از نظر فراری را تشخیص میدهند جنازه مردی باسی برك اوراق مشخص دال بر هویتش نشناخته گرفته و جواز دفن را بنام مجهول الهویه صادر مینمایند !

کفتگوی هرروز

توزیع کوپن

آقای پرویز زاهدی دبیر یکی از دبیرستانهای مرکز مینویسد مرداد ماه تمام شده هنوز از کوپنهای نیر ماه خبری نیست بااین طرز توزیع کوپن‌که قبلا ده روزوحالا یکماه‌بتاخیر میافتد نتیجه‌ای عاید کارمندان لیسانسیه معیل نخواهد شد شایسته است دستوردهند برای‌توزیع کوپنها نظمی قائل‌شوندکه همراه باحقوق‌هرماه بتوان استفاده نمود .

تغییر برنامه

آقای فرزین ساکن خیابان کرگان مینویسد ده روز قبل برای شرکت فرزندم درمسابقه دانشکده بلیط طیاره تهیه نموده‌که ساعت ده‌ونیم صبح ۲۷ مرداد از مشهد به تهران آمده در کنکور شرکت نماید درساعت مقرر که بشرکت مراجعه شد اظهار میدارند برنامه تغییر کرده در این روز طیاره حرکت نخواهد کرد اگر قبلا اطلاع میدادند فرزندم را باترن یا وسیله دیگر میفرستادم که از کنکور عقب نماند وخسارت جبران ناپذیری متوجه من نشود .

تراکتور بیکارمان کرده

چند نفر از رعایای قریه سعد آباد ـنجان مینویسند مالك برای‌استفاده بیشتر از اراضی خود تراکتور آورده زمینهائی که سالها با گاو کشت می کردیم از دست ما گرفته باتراکتور کشت میکند درنتیجه عده‌ای از کار زراعتی بازمانده‌ایم شایسته است‌برای جلوگیری از بیکاری جمعی که سالها از طریق کشاورزی‌امرار معاش‌نموده‌اند فکری بشود که سرگردان نشوند .

تقاضای کمك

آقای‌باقر طاهری‌زاده از لارمینویسد در اینموقع که‌کلیه افرادایران‌سرزمین بلادیده از کمك ها و مساعدتهای مبذوله برخوردارند با داشتن هفت کودك بر روی خرابه‌ای که روزی‌خانه چهل سالدام بود روزگار میگذرانم و تنها امیدم مساعدتی است که نسبت باین عائله هشت‌نفری بعمل آید .

دامهای نایلونی

صیادان مقیم فریدونکنارمینویسند تاسال ۳۸ طبق اجازه اداره شیلات‌با ۱۳دستگاه قایق مشغول صیدماهی بودیم حالیه اداره شیلات بابلسر با اینکه خود با دامهای۳۰متری‌نایلونی مشغول صید ماهی می‌باشند متاسفانه مانع گسترش دامهای شش متری ما میگردند براثر نداشتن کسب و کار دیگر استدعای صدور اجازه صید داریم .

ساختمان گاوداری

جمعی از ساکنین خیابان قزوین جنب بنگاه تولید دارو وچهارراه‌غلیانی مینویسندشخصی در این حدودمشغول ساختمانی جهت گاوداری شده که مسلما با استفاده از آن نظافت و بهداشت محل و مردم در مخاطره قرار خواهد گرفت تقاضا میشود قبل از آنکه ساختمان مذکور آماده بهره برداری شودازادامهٔ‌ساختمان‌جلوگیری گردد .

گاو دزدی

یکی‌ازدام داران صومعه‌سرامینویسد خطر گاو دزدی بوسیله دزدان بدون اسلحه امور دام داری این ناحیه را تهدید میکند بطوریکه ظرف مدت‌یك سال هیجده گاو مرا چه از منزل و چه از جنگل برده‌اند تقاضای اهالی این شهرستان‌وتوابع آن‌آنست که از عملیات این دسته با جدیت بیشتری جلوگیری شود .

بیمه فرهنگیان

آقای‌محمد جدی‌دبیر دبیرستانهای تهران مینویسد در شهریور ماه سال ۳۷دادخواستی بطرفیت‌بیمه فرهنگیان بشعبه ٤ دادگاه شهرستان تهران تقدیم نموده‌ام که تاکنون در مورد این پرونده اقدام نشده چنانچه رای دادگاه صادر شود به بلاتکلیفی کلیه فرهنگیان در مقابل بیمه فرهنگیان خاتمه داده خواهد شد .

محل صدور شناسنامه

آقای سید محمود رجالی دستغیب از آبادان مینویسید میگویندمشمولین دیپلمه امسال‌بایددر محلیکه‌شناسنامه گرفته‌اند خود را بحوزه نظام وظیفه معرفی کنند چنانچه این خبر صحیح باشد ایجاد زحمتی فوق‌العاده برای مشمولین و اولیای آنها خواهد نمود مثلا خودم در ۴۲ سال قبل که دربندر لنگه ماموریت داشتم برای فرزندم شناسنامه گرفتم پس از پنج ماه به آبادان منتقل شده ابدادر بندر لنگه علاقه‌ای ندارم بااین کیفیت چگونه فرزند دیپلمه خود را به‌آنجا بفرستم

شبکه برق

آقای عباس‌پروین ضمیر ساکن‌خیابان ۲۸ مرداد مینویسد ،باآنکه در دیماه ۳۸پنجهزار ریال و در خرداد ماه سال جاری پنجهزار ریال ودیعه انشعاب برق پرداخت نموده‌ام بنگاه برق متعذر است بعلت نبودن شبکه برق نمیتواند بمن برق بدهد در صورتیکه اگر میدانستم این خیابان دارای شبکه برق نیست این وجه را برای انشعاب آب پرداخت میکردم خوبست بنگاه برق نقاطی که شبکه ندارد اعلان کند تا اشخاص بدون جهت مقروض نشوند.

از اینجا و آنجا

یاد گار دوست

یکی از اهالی شهر ریود وژانیرو پایتخت سابق برزیل به پلیس شکایت کرد که شخصی یك‌پوست شیر که ارزش آن بیش ازیکصد لیره میباشد ازوی بسرقت برده است .

وی در شکایت خود اضافه نمودکه آن‌پوست برای اوارزش معنوی‌دیگری داشت زیرا شیر هنگامیکه زنده بود یکی از دوستانش را خورده بود بهمین جهت شیر را شکار کرد و پوست‌آنرا کند و بعنوان یاد بود.نگهداشت .

مایوی تازه

در تابستان جاری مایوی بیکینی «مایوی دو تکه» از بلاژ های امریکا بر چیده شد ودیگر هیچکس چنین مایوئی به تن نکرد. در عوض مایوی تازه‌ای به بازار آمده که مرکب از سه قسمت یعنی یك بند که روی شانه می افتد ویك شورت ویك‌ژاکت بی آستین و سینه باز می باشد .

قیمت این مایو در بازار های امریکا حدود یکهزار ریال است .

تعیین سن زن

«دکترهانزهان»استاد دانشگاه کنتوکی طریقه جدیدی برای شناختن سن‌زن ابتکار کرد .

طریقه مزبور بدین ترتیب است که بدون اطلاع وبطور ناگهانی نور قرمزی بصورت زن بیندازیم وبازنك بسیار شدیدی در کنار گوشش بصدا در آوریم و عکس العملی که این امر در او ایجاد مینماید مورد مطالعه قرار دهیم .

بدین ترتیب میتوان بین زنان‌پنجاه ساله و ۳۵ ساله را فرق گذاشت .

فداکاری درراه کشور

یکنفر انگلیسی طی نامه ای که به روزنامه «سندای گرافیك» ارسال داشته بود چنین خاطر نشان‌ساخته‌بود ـ مدت بیست و پنجسال است که ازدواج کرده‌ام ـ مع‌الوصف‌حاضرم چنانچه انگلستان به خواهد موشکی به فضا بفرستد در راه کشور خود فدا کاری نمایم و همسرم را با موشك انگلیسی به فضا به فرستم برای این ماموریت بسیار مناسب است زیرا دارای اندام بسیارریزی می باشد .

سر دبیر روزنامه باین خواننده فداکار چنین پاسخداد :

ـشما واقعا وطنپرست هستید ولی اگر حاضر باشید با همسرتان به فضا بروید واورا تشویق کنید ، من برای رفتن شما نزد مقامات مربوطه وساطت خواهم کرد .

زن وآمارگیری

طبق آماری که اخیرا در انگلستان انتشار یافت ، زنان در عملیات آمار گیری و سر شماری ماهر تر ازمردان هستند . بهمین جهت اغلب کشور های جهان در عملیات سر شماری خود از دختران و زنان استفاده می کنند .

دستبند مفقود

دختر یکی از مامورین انتظامی لندن دستبندی را که پدرش در یکی از خیابانها پیدا کرده بود بگردن انداخت و نزد همشاگردیهای خود فخر ومباهات فروخت .سه ماه بعد پدر وی مطلع شد که زن ثروتمندی دستبندی گم کرده است بهمین جهت دستبند را به کلانتری برد و تسلیم مامورین نمود و در آنجا فهمید که دستبند مزبور چندین هزار لیره ارزش دارد .

ماجرای این گردن بند بشرح زیر خلاصه میشود .

خانم «درونی هارت» باداره پلیس اطلاع داد که دستبند خود را باحتمال قوی دریك اتومبیل کرایه جا گذاشته است .

اتفاقا غروب‌آنروز «مستر نایتنگیل» دستبند را در خیابان پیدا کرد وبیکی از عابرین نشان داد .عابر مزبور گفت که چون سنك آن بسیار درشت است بهمین جهت دستبند مزبور مصنوعی و ارزان قیمت است .

«نایتنگیل» هم دستبند را بخانه برد ودر گوشه‌ای انداخت و آنرا فراموش کرد .

یکشب دختر او خواست که به ضیافتی برود و برای اینکه جواهراتی داشته باشد این دستبند را بدست بست ولی‌فکر نمیکرد که حتی ثروتمند ترین زنان هم بندرت میتوانند چنین دستبندی تهیه کنند .پس از شب نشینی گردنبند را بار دیگر در همان گوشه انداخت و فراموشش کرد .

ولی همین که آگهی مفقود شدن دستبند انتشار یافت «نایتنگیل» آنرا به پلیس تحویل داد .

شباهت پدر وشوهر

مطالعاتی که روانشناسان به عمل آورده اند ثابت کرده است، که‌دختران سعی می نمایند حتی الامکان باجوانی که شبیه پدرشان می باشد ازدواج نمایند البته دختر چنین منظوری‌ندارد ولی‌درحال مردی‌را انتخاب می نمایدکه بیش‌از سایرین بپدرش شباهت‌دارد.

آخرین نفری که این حقیقت‌روی او صدق کرد پرنسس مارگریت‌بود که این امر را در ماه عسل کشف کرد . در یکی از روز های ماه عسل ندیمه وی شباهتی را که‌آرمسترانك باجورج ششم بخصوص درنیمه پائین صورت دارد گوشزد کرد .

جدول

کلمات متقاطع شماره ۱۶۰۱

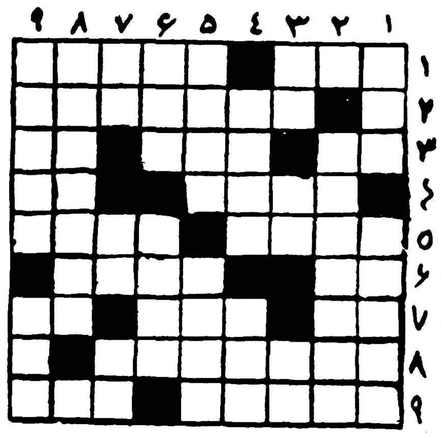

افقی : ۱ـ شیشه پنجره ـ یك درجه فرنگی مآبانه تر از چارقد ۲ـ بزرگترین مرکز علمی و فرهنگی ۳ ـ گوشه نشین عرصه‌شطرنج ـ ۴ـ نیستی ونابودی ـاز درختان ـ عاشق‌شیدا ـقاصد نیمه کاره سلیمان ۵ـ میرزا بنویس هم میتواند باشد ـ سنگی ! ۶ـ چاشنی غذای فرنگی ـ پشیمان شده است ۷ـ آبناك !ـ چون با آب بنشیند فلزی میشود اما همراه‌گلاب چینی است ـ آفرین کمان نشین ۸ـ اشرف مخلوقات ۹ـ و آخرو عاقبت‌اشرف مخلوقات ـازرودخانه های آسیا .

عمودی : ۱ـ هم برسربازار توان زد هم بر سقف تالار ـ فی‌الواقع که هشیار در میان‌ایشان نشستن کار دشواری است ۲ـاز صفائی که مبارزه زندگی راآسانتر میسازد ۳ـ پاریس مرکز آن است ـ از سرد شدنیها ـفلزی است ٤ـ رام شده و با آدمی خو گرفته ـاز نخست وزیران معروف انگلستان ۵ـ در کارنجاری بیشتر بکار می‌آید تاآشپزخانه ـ پیرو یکی از مسلکهای سیاسی ۶ـ قابوس وشمگیر میگرفت ـ دیوارش خیلی بلند است ۷ـ ازوفاداران ـپدرپدر ـسرای مهر ۸ـ از شهر های جنوبی ۹ـ سرگردان شده بود و وبا بهمراه می‌برد ـ گاهی پس هم میشود .

حل جدول شماره ۱۶۰۰

افقی : ۱ـ سنگال ـ کتك ۲ـ پیر ـ یم ـ نر ۳ـ لام ـ میخوم ٤ـ موزار ۵ـ کتری ـالهه ۶ـقانون ۷ـتومان ـ کبی ۸ـ ری ـ بوسوهن۹ـ کمر ـ سفینه .

عمودی : ۱ـ سپلشت ـ ترك۲ـنیا ـ تقویم ۳ـ گرم ـرام ٤ـ میناب ۵ـلیمو ـ ونوس ۶ـمیزان ۷ـشال ـ کوی ۸ـ تنوره ـ بهمن۹ـ کرم ـ هزینه .

تشکر

ازیک جراح عالیقدر

پس‌از گرفتاریهای زیاد و دوندگی وبیمودن راه بیمارستانها برای معالجه فرزندم عزت‌اله سعیدی خداوند تفضل فرمود و مرانزد طبیبو جراح‌حاذق امراض ریوی هدایت کرد این‌جراح عالیقدر آقای دکتر حمید اعتبار است که از خدا میخواهم اورا سلامت بدارد و عزت و اعتبارش رابیفزاید فرزند مراکه حیاتش در خطر قرار گرفته بودباحذاقت بسیار عمل جراحی ریوی نمود و اورا ازمرك نجات داد بدینوسیله‌مراتب تشکر وسپاس‌بی‌پایان خودرا تقدیم حضور مبارك‌ایشان میدارم.

آ_۱۸۷۵۱ جهانگیر سعیدی

ریپر تراکتورهای شرکت سهندشت

برای‌کندن زمینهای سخت وشیار اراضی زراعتی

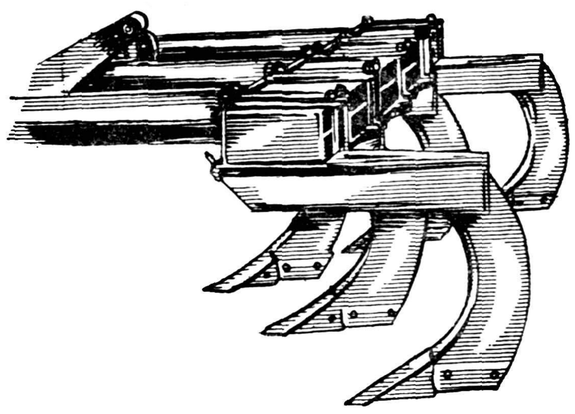

برای هرگونه عملیات عمرانی ـ نهرکنی ـ جدول سازی و تسطیح وتقسیم بندی اراضی به

شرکت ساختمانی سهندشت

خیابان شاهرضا مقابل ویلا تلفن ٦٤٣٣٢ ـ ٦٦٤٨٣ مراجعه‌فرمائید.

آگهی حراج

چاپخانه دولتی ایران (۵۸) قلم ماشین آلات چاپ افست و چاپ سرب و صحافی و گراور سازی و اثاثیه مستعمل و فرسوده خود را طبق صورت موجوده‌در چاپخانه‌از تاریخ ۹ر۷ر۱۳۳۹ همه روزه‌ازساعت۱۳ الی ۱۸ از طریق حراج بفروش میرساند طالبین میتوانند در ساعات اداری با مراجعه به اداره اموال چاپخانه و دریافت برك مشخصات‌ماشین آلات‌و اثاثیه‌مزبور راازنزدیك مشاهده نمودهو درجلسات عمومی حراج حضور بهمرسانندو ضمنا مالیات ،عوارض‌وحق‌حراج وهزینه‌حمل‌ونقل بعهده خریدار است و خریدار موظف است بهای اموال خریداری شده را باکلیه مخارج متعلقه نقدا پرداخت کرده و از محوطه چاپخانه خارج نمایند . آ_۲۱۲۰۶ مدیر عامل چاپخانه دولتی ایران

تشکیل دوره جدید کلاس فن بیان

بدینوسیله باطلاع علاقمندان بتحصیل فنون هنرهای دراماتیك میرسد‌که بزودی دوره جدید کلاس فن بیان در هنرستان آزاد هنر های دراماتیك تشکیل خواهد شد .

داوطلبان میتوانند با ارائه دیپلم کامل متوسطه از روز۱۵تا ۳۰ شهریور ماه از ساعت ۱۰ تا ۱۲ صبح واز ۵تا ۷ بعداز ظهر بدفتر هنرستان‌واقع در اداره هنر های دراماتیك خیابان شاه آباد مراجعه کنند کسانی که دارای دیپلم کامل نیستند میتوانند بطور مستمع آزاد در کلاس شرکت کنند .

هنرستان آزاد هنر های دراماتیك

آ_۲۱۰۸۰ ٤_۱

کپیه از اسناد

تجارتی ـ تحصیلی ـ معافی ـ شناسنامه ـ رانندگی وغیره حضورا انجام میشود فتوپرسپولیس لاله‌زارنو چهار راه کنت ۳۷٤

آ_۱۲۳۸۵ ـ۱ـ

دانشگاه ملی ایران

در تعقیب آگهی مورخ ۲۲ر۵ر۳۹ باطلاع عموم میرساند :

شورای دانشگاه ملی ایران بتقاضاهای رسیده از طرف دیپلمه های طبیعی واولیای دانشجویان رسیدگی و تصمیم گرفت درسال تحصیلی جاری ۳۹ـ٤۰ دیپلمه‌های رشته طبیعی رادردانشکده‌بانکداری‌ـ و علوم مالی و اقتصادی بپذیرد . شرائط و طرز انتخاب دانشجویان بنحوی است که قبلا اعلان شده‌است . نام نویسی از ساعت ۸ صبح تا۱۲ تاآخرشهریورماه جاری در دبیرخانه دانشگاه ملی ایران‌واقع در خیابان پاستور شماره ۵۷ادامه خواهد داشت .

رئیس‌دانشگاه‌ملی ایران ـ دکتر علی‌شیخ‌الاسلام

۱۰۹۷٤_ ۱_۳

تشکیل دوره جدید کلاس نمایشنامه نویسی

بدینوسیله باطلاع علاقمندان بتحصیل فنون هنر های دراماتیك میرساند‌ که بزودی دوره جدید کلاس نمایشنامه نویسی در هنرستان آزاد هنر های دراماتیك تشکیل خواهد شد .

داوطلبان می توانند با ارائه دیپلم کامل متوسطه از روز ۱۵ تا ۳۰ شهریور ماه از ساعت ۱۰تا ۱۲ صبح واز ۵تا ۷ بعداز ظهر بدفتر هنرستان واقع در اداره هنر های دراماتیك خیابان شاه آباد مراجعه کنند کسانی که دارای دیپلم کامل نیستند میتوانند بطور مستمع آزاد در کلاس شرکت کنند .

هنرستان آزاد هنرهای دراماتیك

آ_۲۱۰۹٤ ٤_۱

آقای سید یحیی هاشمی علیا

دهبان چندرشمیران‌تلگراف‌حاکی‌از عرض تبریك و ابراز احساسات صمیمانه ایکه بمناسبت روز قیام‌ملی بیست وهشت مرداد مخابره نموده بودید موجب‌مسرت‌و خشنودی‌خاطر مبارك ملوکانه گردید .

رئیس‌دفترمخصوص‌شاهنشاهی‌هیراد

بازرگانی املاك حافظ

مرغوب ترین زمین هـای ساختمانی مجیدیه را باداشتن آب وبرق و سند مالکیت نقد واقساط بفروش میرساند . مجیدیه خیابان۲۰ متری‌سه‌راه برق تلفن ۳۷۱۲۰

آگهی دانشکده حقوق

روز سه شنبه اول شهریور ماه ۱۳۳۹ مراسم قرعه کشی بعمل‌آمد و درنتیجه مواد امتحان کتبی شهریور ماه بشرح زیر تعیین و اعلام میگردد .

سال اول	اقتصاد	سال دوم	حقوق تجارت
سام سوم قضائی قدیم	تطبیقی	سال سوم قضائی جدید	فقه
سال سوم سیاسی قدیم	حقوق مدنی	سال سوم سیاسی جدید	دیپلماسی ایران
سال‌سوم اقتصادقدیم	اقتصاد اجتماعی‌وبیمه	سام سوم اقتصاد جدید	حقوق مدنی
سال چهارم قضائی	فقه	بین الملل عمومی	حقوق مدنی
حقوق اداری	حقوق مدنی	آئین دادرسی	حقوق‌مدنی
حقوق دریائی و هوائی	حقوق مدنی	سازمان بین الملل	دیپلماسی عمومی
حقوق مدنی	حقوق بین الملل عمومی	حقوق مدنی	پول و بانك
جغرافیای اقتصاد	اقتصاد	بین الملل خصوصی	حقوق‌مدنی

ضمنا باطلاع میرساند که امتحانات کتبی کلیه سال های دانشکده در روز های شنبه ۱۲ـ دو شنبه ۱٤ـ چهارشنبه ۱۶ شهریور ماه‌جاری بعمل خواهد آمد .

۱_۲ آ_۲۱۰۸٤ دفتر دانشکده حقوق و علوم سیاسی و اقتصادی

خاطرات پیك نیك فراموش نشدنی است !

با فلاسك زیبا وآلومینیومی علاءالدین بگردشهای دسته جمعی خود جلوه بیشتری بدهید .

فلاسك علاءالدین در دو نوع جالب ودیدنی خود . تازه‌ترین هدیه را بتمام خانوادههای محترم تقدیم میکند .

فلاسك علاءالدین همیشه نوشیدنی شما را با همان درجه‌سردی یا گرمی اولیه حفظ میکند .

ترموکنیك علاءالدین فلاسك نوع دیگری است که هرگز زنگ‌نمیزند وازسرپوش‌های آن می‌توانید مانند چند فنجان استفاده کنید.

فلاسك علاءالدین در موقع استفاده بعلت لبه‌ای که دارد محتویات آن بخارج ترشح نمی کند .

بازدید از نمایشگاه فلاسك زیبا و با دوام علاءالدین‌کافی است که شما را مصمم بخریداری آن کند .

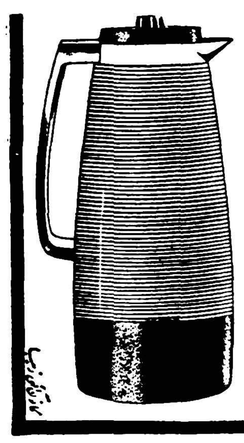

علاء الدین Aladdin

فروشگاه علاءالدین

خیابان نادری روبروی دیوار سفارت انگلیس

اطلاعات اقتصادی

توسط نمایندگان صندوق بین‌المللی پول
وضع اقتصادی ایران مطالعه میشود
با تغییر دولت برنامه هیات های اقتصادی تغییر نمیکند

خبرنگار ما گزارش میدهد با تغییر دولت در برنامه آمدن هیئت های اقتصادی تغییری پیدا نخواهد شدو اولین‌هیئت‌که هیئت‌نمایندگی صندوق بین المللی پول می باشد فردا وارد تهران خواهد شد و مذاکرات خودرا با مقامات‌سازمان های اقتصادی انجام خواهد داد.

مسافرت مجدد هیئت اعزامی صندوق بین المللی پول نشان می دهد که مسائل مهمی وجود دارد که در تهران ضمن‌انجام مذاکراتی روشن خواهد شد ودرباره آنها تصمیم گرفته می شود.

هیئت نمایندگی صندوق بین ـ المللی پول بار دیگر مدتی در بانك ملی بمطالعه‌وضع‌اقتصادی‌وبخصوص وضع ارزی و پولی ایران خواهد پرداخت و منابع درآمد ارزی و ریالی دولت ایران را در سالهای آینده مورد مطالعه قرار خواهد داد و تعهدات آینده کشور را بدقت بررسی خواهد نمود.

نمایندگان صندوق بین المللی پول نتایج مطالعات خود را تسلیم مقامات عالی رتبه صندوق خواهند نمود.

گفته می شود که نمایندگان بین المللی پول از طرف صندوق‌وام های عمرانی امریکا و بانك بین ـ المللی ترمیم و توسعه نیز ماموریت دارند در مسائلی که مورد توجه مقامات مزبور است مطالعاتی انجام داده و گزارشی تسلیم نمایند.

ایران برای ادامه اجرا و تکمیل قسمتی از برنامه های عمرانی خود از مقامات‌صندوق‌بین المللی‌تقاضای اعتبار جدید کرده است. این اعتبار توسط سازمان برنامه گرفته شده و بمصرف میرسد.

عضویت ایران در صندوق بین‌المللی‌پول
وامور مربوط به‌آن از این‌پس بابانك مرکزی خواهد بود

از این پس امور مربوط بعضویت ایران در صندوق بین المللی پول در بانك مرکزی تمرکز خواهدداشت و ارتباط صندوق بین المللی پول با دولت ایران از طریق بانك مرکزی خواهد بود.

اینکار قبلا بعهده بانك ملی گذاشته شده بود با این ترتیب‌این قسمت از جمله قسمت هائی است که‌بانك مرکزی انتقال پیدا میکند

بدیهی است در جلسات مجمع عمومی صندوق بین المللی پول‌ممکن است از طرف بانك ملی‌افرادی بعنوان عضو علی البدل و یا عضو ناظر شرکت کنند و کما اینکه نیز عضویت علی البدل ایران در صندوق بین المللی پول با آقای‌احمد مجیدیان مدیر کل بانك ملی‌است و عضویت اصلی‌نیز با آقای کاشانی مدیر کل بانك مرکزی است.

خبرنگار ما اظهار میدارد که‌مقامات صندوق بین المللی پول‌از اینکه وظائف مربوط به بانك مرکزی و بانك تجارتی دولتی در ایران‌قانونا تفکیك شده و هر کدام بعهده یك بانك مخصوص گذارده میشود خشنود هستند.

مزایده و مناقصه

*راه آهن دولتی ایران خریدده قلم ادوات مختلف از قبیل درل برقی و دستی رومیزی ـ ماشین سنك سمباده برقی دستی ورومیزی تا ۱۳۳۹٫۶٫۱۴

*شرکت سهامی کارخانجات‌قند خرید ۶۰ قلم لوازم لوله کشی تا ۱۳۳۹٫۶٫۲۱

*شرکت سهامی کارخانجات‌قند ایران ۷۸ قلم آهن آلات مختلف تا ۱۳۳۹٫۶٫۲۳

*بنگاه دامپروری حراج مقداری اموال و اثاثیه فرسوده در ۲۰ و ۲۱ شهریور در موسسه اصلاح نژاد در مهر آباد و ۲۲و ۲۳ شهریور در موسسه دامپروری حیدر آباد.

بعلت تحدید اعتبارات بازرگانی
عده‌ای در بازار دچار بحران شده‌اند
کم پولی در فصل معاملات پائیزی مشکل بزرك بازار است

بازار...

بازار تهران از لحاظ فعالیت بازرگانی با توجه به فصل وموقعیت وضع رضایت بخش دارد ولی همانطوریکه قبلا هم گفته شد وضع پولی بازارچندان‌رضایت بخش‌نیست کسری پرداخت ها یك مسئله‌جدی و ناراحت کننده‌ای شده است.

بزرگترین منبع کمك به‌بازرگانان اعتبار بانکها بوده که فعلا تقلیل یافته است در سال قبل و سالهای گذشته قسمتی از احتیاجات پولی تجار وارد کننده و حتی تجار شهرستانها از همین محل اعتبارات تامین میشد ولی امسال بدنبال ناراحتی ها و کسری پرداخت ها قطع اعتبار هم خود مشکل تازه‌ای شده آنچه مسلم‌است مقامات‌مسئول پولی سیاست جدید را برای‌مصالح کشور و آینده بازرگانی و اقتصادی مملکت لازم میدانند.

فعلا دوران بحران این سیاست است عده ای که از این سیاست ضرر می بینند وضع‌بغرنج وبحرانی را طی میکنند بانکها باید بنوعی از این بحران بکاهند چه ممکن است ورشکستگی یا توقف بعضی ازتجار در درجه اول متوجه خود بانکهاشود همانطوریکه بانك ملی‌در چندی قبل با کمك به چهار تاجر درجه یك نشان داد در موقع حساس باید به معاضدت تجار شتافت‌در حال حاضر که بازار سرگرم معاملات است‌این نوع نگرانی ها کار بازرگانان را مشکل می کند.

بازار اغلب کالا های صادراتی خوب است فقط پشم با وجود بازار محکم هیچگونه تغییری در وضعش ایجاد نشده است علت آنهم این است که جنس قابل صدور یکجابا روسها معامله شده است وطرفهای فروشنده هم در محل ها مشغول خرید و بسته بندی می باشند. رقیب صادر کنندگان فقط مصرف کنندگان داخلی می باشنددر تهران فقط یك نفر از صادر کنندگان خرید میکند قیمت پشم شسته‌مشهد ۱۰۵ ریال ناشور آن بین ۶۵ تا ۶۷ ریال کرمانشاهی ۶۵ ریال‌خرم آبادی ۴۸تا ۵۳ ریال گردی ۴۷ تا ۵۱ ریال است. برای محصول پشم صادراتی سال جاری‌هیچگونه جای نگرانی نیست زیرا محصول باندازه مصرف داخلی و میزان صادراتی موجود است.

با خرید شکر در موقع خود
ازپنج میلیون‌دلارضرر جلوگیری شد
★ شکر خریداری شده احتیاجات یکسال ایران راتامین‌میکند
★ قیمت شکر بعداز خرید ایران دربازار های جهان‌ترقی‌کرده

چندی است که قیمت شکر در بورس های بین المللی در ترقی‌است این ترقی بعداز بحرانی است که‌در روابط امریکا و کوبا بوجود آمده و بعلت نخریدن شکر کوبا ازطرف امریکا پیدا شده است زیرا امریکا می بایستی معادل شکری که از کوبا می خرید از بازار آزاد تهیه کند بازار آزاد هم قادر بتامین همه آن آنهم به آسانی نبود زیرا فرمز که یکی از منابع بزرك تولیدشکر است کلیه محصول سال جاری‌خود را فروخته با این وضع خرید ۸۰۰ هزار تن شکر در دنیای آزادعملی سیار مشکل است بخصوص که شکر های کوبا بلافاصله از طرف روسیه خریداری گردید و توسط دست های دوم وارد بازار آزاد نشده این کمبود جنس و زیاد شدن‌تقاضا است که موجب ترقی قیمت شکردر بورسهای بین المللی گردیده است

ایران قبل از افزایش قیمت‌برای تامین احتیاجات سال خود اقدام بخرید ۸۰ هزار تن شکر کرده‌که قسمت مهم آن از کوبا تامین می شود بهمین علت در این ترقی‌قیمت ضرری متوجه ایران نگردیده‌است در حقیقت ایران با کمی پیش بینی موفق شده که در این بحران از ۴٫۵ تا ۵ میلیون‌دلارضرر وپرداخت بهای اضافی بی‌جهت مملکت بابت خرید شکر جلوگیری کند.

خبرنگار ما اطلاع میدهد که شکر موجود و خریداری شده از بازار های بین المللی احتیاجات یکسال ایران را بخوبی تامین میکند برای سالهای آینده از محصول نو جهان میتوان استفاده کرد که در آنموقع بعلت ورود شکر فرمز به بورس‌های بین المللی قیمت نیز دوباره بحال معمولی درخواهد آمد و خطر افزایش قیمت فعلی از بین خواهد رفت.

بانك کار گشائی بخیابان مولوی میرود
بانك کار گشائی در شهرستانها شعب جدیدی‌بازمیکند:

بانکها

مرکز عملیات بانك کار گشائی بزودی بساختمان نو و مجهزی در خیابان مولوی انتقال خواهد یافت. علت انتقال مرکز بانك باین محل آن است که اولا بیشتر کسانی که‌ازبانك کارگشائی در مقابل گروگان اموال منقول وام میگیرند در جنوب شهر اقامت دارند ودوما بانك برای حفظ اموال مردم نیازمند بمحل مناسبی است که‌در عمارت خیابان مولوی این‌نظر تامین شده است.

قبلا در نظر بود که بانك کار ـ گشائی که در قانون بانکی و پولی کشور ضمیمه بانك تجاری دولتی یعنی بانك ملی است مستقل شود ولی چون این بانك بواسطه جنبه اجتماعی که دارد ناچار است که‌از وامهای کوچك بهره های نازل بگیرد و این امر سبب میشود که بانك نتواند سودی بدست آورد و اغلب نیز زیان میدهدروی این‌اصل در قانون بانك‌داری‌بانك کارگشائی همچنان بصورت ضمیمه بانك ملی باقیماندتااگر کارکردآن‌ضررنشان داد از محل سودبانك ملی مستهلك گردد.

بانك کارگشائی ده شعبه در شهرستانها دارد و در تهران غیراز شعبه مرکزی دارای ۴ شعبه‌است بانك می خواهد در شهرستانهائی که مردم نیاز بیشتری دارند شعبی باز کند ولی در بعضی شهرستانها محل و انبار مناسبی وجود ندارد و در شهرستانهائی مانند بابل که محل مناسب برای اداره بانك‌فراهم است بانك برای آنکه بتواند اموال مردم را حفظ کندناچار است‌دارای انباری باشد که عوامل خارجی‌نظیر باران و رطوبت و امثال‌آن صدمه‌ای باجناس مردم نزند.

ولی بهر صورت بانك کارگشائی در نظر دارد در صورت امکان‌شعب خودرا در شهرستانها توسعه دهد.

فروشندگان خاویارقاچاق مجازات‌میشوند
برای جلو گیری از تهیه و فروش خاویار قاچاق برنامه‌ای تنظیم شده واجرا میشود:

شرکت شیلات برای مبارزه با قاچاق خاویار برنامه‌ای تنظیم کرده وبمرحله اجرا گذاشته است. این برنامه شامل جلوگیری از صید قاچاق خاویار و فروش خاویار قاچاق میباشد.

مقامات‌شرکت شیلات می‌گویند صید ماهی خاویار و تهیه وفروش خاویار در انحصار دولت است و کسانی که بدون‌اجازه دولت اقدام به‌تهیه وفروش خاویار میکنند از نظر قانون مرتکب قاچاق میشوند.

درتهیه و نگهداری خاویار باید نهایت دقت بعمل آید تا سلامت مردم بخطر نیافتد چندی است‌عده‌ای باتهیه وفروش خاویار قاچاق گذشته از عمل خلاف قانون که مرتکب می‌شوند سلامت مردم به خصوص خارجیان مقیم ایران را که مایل به‌خرید و استفاده از خاویارهستند بخطر میاندازند.

مقام عالیرتبه شیلات به‌خبرنگار مااظهار داشت از چندی‌قبل‌ماموران مخصوص ازمغازه‌هائی که خاویار فروخته‌میشودبازرسی‌بعمل‌می‌آورندو تاکنون عده‌ای که خاویار قاچاق داشته‌اند تحت تعقیب قرارگرفته‌اند ا خیرا نیز مقدار ششصد گرم خاویار فاسد و قاچاق توسط ماموران شیلات از مغازه هوس واقع‌در خیابان تخت جمشید کشف وصاحب‌مغازه بنام‌سیروس‌شهسواری تحت تعقیب قرار گرفت.

شرکت‌ها

*درفارس سرمایه شرکت نسبی مقاطعه کاری‌وساختمانی مهندس فیروزه از مبلغ سه میلیون ریال بده‌میلیون ریال افزایش یافت.

*سرمایه شرکت سهامی بازرگانی و صنعتی کارخانه چای نور سعادت به‌هفت‌میلیون ریال افزایش یافت.

ورود و خروج کشتی‌ها

* کشتی «مانیچ» متعلق به شوروی روزیکشنبه گذشته واردبندرنوشهر شد.
* کشتی«مارین ویگر»امریکائی‌روز یکشنبه گذشته ازبندر شاهپورخارج شد..
* کشتی انگلیسی «اورستان» روز دوشنبه گذشته وارد بندربوشهرشد.

آشنا
تبلیغات و انتشارات
تلفن ۴۴۶۸۸

شرکت‌های محترم ساختمانی ـ آقایان
مقاطعه کاران ـ خریداران
لوازم ساختمانی

لزوما باطلاع میرساند که فروش کاشیهای انگلیسی مارك جونسون منحصرا باین شرکت برگذار ونرخ آن تاآخر شهریور ماه جاری ۱۱٫۷۵ ریال نقد میباشد توجه داشته باشند در موقع خرید از فروشگاه این شرکت یاسایر فروشندگان معتبر که فاکتور این شرکت یاشرکت استرلینك تراست را در دست‌داشته باشند معامله شود. در غیر این صورت بعلت آنکه مقداری ازکالای مزبور بدون پرداخت حقوق وعوارض گمرکی و بطور قاچاق وارد بازار شده ایجاد زحمت برای خریداران خواهد نمود.

شرکت سهامی کاشی
خیابان سپه ـ جنب سینما سپه ـ شماره ۴۸۸
تلفن ۳۶۲۶۱ آ ـ ۲۱۲۰۸

آگهی دعوت مجمع عمومی عادی

مجمع عمومی عادی شرکت آب‌و برق رضائیه در ساعت ۱۰صبح روزسه شنبه ۲۹شهریور ماه ۳۹در محل شرکت واقع‌در بنگاه مستقل آبیاری تشکیل میشود.

ازصاحبان سهام تقاضا میشود شخصا در جلسه حضوربهمرسانده ویا نماینده تام‌الاختیار خودرا برای شرکت در جلسه معرفی فرمایند.

دستور جلسه
۱ـ استماع گزارش هیئت مدیره‌و بازرسان شرکت
۲ـ رسیدگی به‌ترازنامه سالهای ۳۷و۳۸
۳ـ رسیدگی به‌بودجه سال ۳۹شرکت
۴ـ تعیین تکلیف واگذاری کارخانه برق

مدیرعامل شرکت‌سهامی آب‌وبرق رضائیه ـمهندس‌علی‌اصغراقتصاد
آ ـ ۲۱۱۲۶

Superior Curtain Lace
تور پرده‌ای عالی
نماینده:ی.شاهری‌وپسران‌ـ‌تهران
تلفن ۲۲۶۰۱ ـ ۵۱۳۷۲
NITTOH LACE CO., LTD.
آ ـ ۲۱۱۸۸

آگهی دعوت مجمع عمومی عادی سالیانه شرکت

بدینوسیله از صاحبان سهام شرکت سهامی مارگارین دعوت میشود که‌در جلسه مجمع عمومی عادی سالیانه شرکت که‌در ساعت‌پنج بعداز ظهر روز پنجشنبه بیست و چهارم شهریور ماه ۱۳۳۹ در محل شرکت تشکیل میگردد حضور بهمرسانند.

دستور جلسه
۱ـ گزارش عملیات شرکت و تصویب بیلان سال قبل
۲ـ تعیین خط‌مشی شرکت
۳ـ انتخاب بازرس

آ ـ ۱۸۷۷۵ شرکت سهامی‌مارگارین

آگهی دعوت مجمع عمومی

پیروآگهی مندرج در شماره ۴۵۱۳ مورخ ۳۹٫۵٫۲۰ روزنامهٔ رسمی کشور شاهنشاهی ایران چون در روز سه‌شنبه اول شهریورماه ۱۳۳۹ برای تشکیل مجمع حد نصاب قانونی بدست نیامد علیهذا از عموم صاحبان سهام شرکت تعاون مصرف کارکنان شرکت واحد اتوبوسرانی عمومی تهران وحومه دعوت میشود در جلسهٔ مجمع عمومی که درساعت ۹صبح روز جمعه ۳۹٫۶٫۲۵ در محل تعمیرگاه شماره۴ شرکت واحد واقع درجاده کرج تشکیل میگردد شرکت فرمایند.

دستور جلسه:
۱ـ تصویب نهائی اساسنامه.
۲ـ تعیین‌و انتخاب هیئت مدیره وبازرسان
۳ـ تعیین نمایندگان تام‌الاختیار برای ثبت شرکت و شروع‌بکار.
۴ـ تعیین خط‌مشی شرکت.
۵ـ شور و تصمیم درامور کلی‌و جاری.

شرکت تعاونی مصرف کارکنان شرکت‌واحد اتوبوسرانی
آ ـ ۱۸۶۶۱

آگهی دعوت مجمع عمومی فوق‌العاده

مجمع فوق‌العاده شرکت سهامی آب‌و برق رضائیه‌در ساعت ۹ صبح‌روز سه‌شنبه ۲۹ شهریور ماه۳۹ در محل شرکت واقع در بنگاه مستقل آبیاری تشکیل میشود. از صاحبان سهام تقاضا میشود شخصا درجلسه حضور بهمرسانده ویا نماینده تام‌الاختیار خودرا برای شرکت‌در جلسه معرفی فرمایند.

دستور جلسه
۱ـ ازدیاد سرمایه شرکت

مدیرعامل شرکت سهامی آب‌و برق‌رضائیه ـمهندس علی‌اصغراقتصاد
آ ـ ۲۱۱۲۴

مخزن آب و نفت
تلمبه برقی
فورگن خاک برداری
ماشینهای آتش نشانی
و تانکر حمل مایعات
از ده‌ها نوع محصولات کم رقیب
کارخانه ارج
۲۳ سال تجربه بهترین تضمین محصولات کارخانه ارج
تلفن کارخانه ۲۸۷۷۴ و ۲۳۲۰۸
آ ـ ۲۱۱۹۴

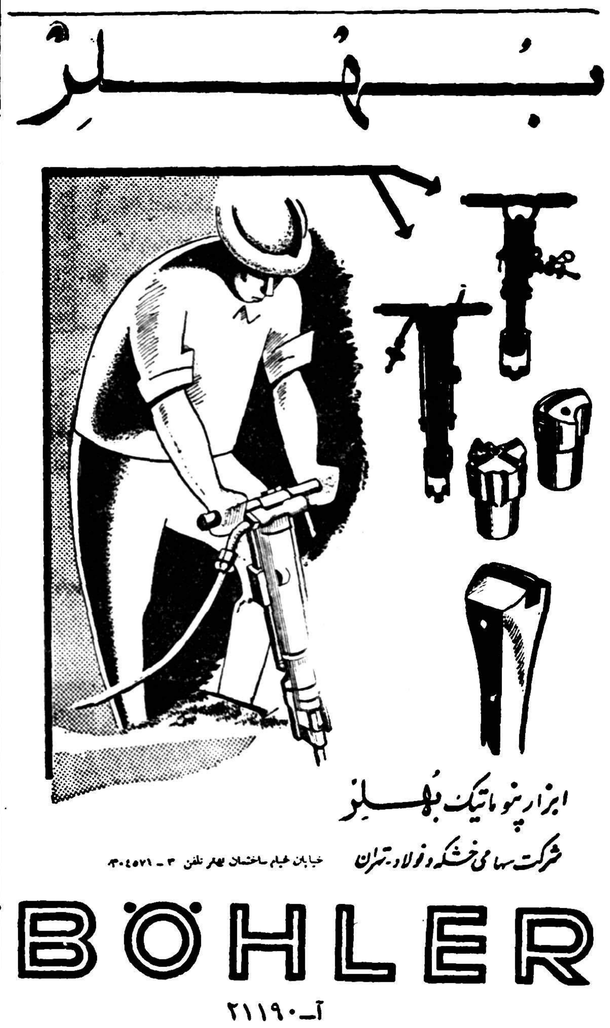
بهلر
ابزار پنوماتیک بهلر
شرکت سهامی خشکه و فولاد تهران
خیابان خیام ساختمان بهلر تلفن ۳ ـ ۳۰۴۵۷۱
BÖHLER
آ ـ ۲۱۱۹۰

بر رسی تاریخ روابط ایران و شوروی

یک سند ازهزاران اسناد

واما سیاست لنینی سیاستی که آقای خروشچف مفتخر ومباهی به پیروی از آنست. یك جزء اساسی آن ایجاد شبکه‌ی جاسوسی در ایران بود. البته مدلول فصل پنجم معاهده ۲۶ فوریه ۱۹۲۱ بهیچیك‌از طرفین متعاهدتین اجازه همچوکاری رانمیدهد ولی مگر معاهده تامینیه وعدم تعرض وبیطرفی مورخ اکتبر ۱۹۲۷ بدولت شوروی اجازه‌میداد که بادولت ثالثی علیه ایران‌سازش کند ودر سحرگاه سوم شهریور ۱۳۲۰ بایران تجاوز مسلحانه نماید این عبارات که‌درمعاهدات ومواثیق بین‌المللی درج میشود در قاموس سیاست دولت شوروی بی معنی است.

دردوره قبل از شهریور ۱۳۲۰ ژرژآقابیك اف رئیس جاسوسی شوروی درایران وافغانستان بعداز آنکه بقول معروف آزادی راانتخاب کرد واز دستگاه ك.پ.او جدا شد وبه بلژیك رفت پرده از روی‌عملیات جاسوسی شوروی وعمال شوروی‌در ایران برداشت. کتاب او معروف است ونیازی به‌تکرار مطالب آن نداریم . بعداز شهریور ۱۳۲۰ و تجاوز مسلحانه بایران و بعد از آنکه پیمان سه جانبه بین ایران وشوروی وانگلستان منعقدگردید دولت اتحاد جماهیر شوروی سوسیالیستی فرصتی بدست آورد و مشغول شبکه سازی شد. این طبیعت عنکبوت خون آشام است که‌وقتی جای مناسبی پیدا کرد شبکه میسازد و بکار مشغول می‌شود.

در اینجا سندی از هزاران اسناد زیردست ماهست که محض نمونه وارائه دورنمای سیاست لنینی در باره ایران وخلفای اونقل میکنیم. این سند یك صورت مجلس است به‌تاریخ نهم آبان سال ۱۳۲۳ که‌در ساعت سه‌ونیم بعدازظهر تنظیم و امضاء شده است.بدین شرح:

ساعت ده سه‌شنبه نهم آبان۲۳ تاساعت دوبعداز ظهر همان روز رئیس شهربانی ماکو وفرمانده گروهان ژاندارمری ماکوبکماندانی مقیم ماکومتنا وبااحضار او دستور میگیرند که موظف هستند همه‌روزه ساعت نه صبح هر اتفاقی که‌درشهر یا دهات حومه ماکو اتفاق می افتد . اتفاقات شهری را رئیس شهربانی واتفاقات خارج ازشهر را فرمانده گروهان ژاندارمری کتبابکماندانی گزارش دهند. پس‌ازهر دفعه‌صدور این قبیل دستور هاچون رئیس شهربانی وفرمانده گروهان‌ژاندار- مری اجازه تقدیم گزارش کتبی بمقامات شوروی رانداشته اند. از قبول اینکار امتناع میورزند (یعنی حاضر نمیشوند حقوق از بیت‌المال ملت ایران بگیرند وبرای مقامات شوروی جاسوسی کنند وبوطن‌خود خیانت نمایند)لذا مراتب کتبا و شفاها بفرمانداری و رئیس‌انتظامات عشایری وفرمانده نیروی ماکو گزارش میشود سرانجام مصمم‌باین شده‌اند که باحضور آقای فرماندار به کنسولگری شوروی رفته و موضوع‌را درمیان گذارند وراه‌حلی پیدا کنند. درساعت یك‌ونیم بعداز ظهر نزد کنسول شوروی رفته‌مامور کماندان شوروی نیز در آنجاحضور داشته و موضوع را مطرح میکنندو تقاضامیکنند که چون از طرف مقامات دولت ایران اجازه مکاتبه بامقامات شوروی بمامورین دولت ایران باستثناء فرمانداران داده نشده است اجازه دهند که لااقل مدت سه‌روز از اجرای دستوریعنی تقدیم گزارش خودداری و هریك از روسای شهربانی و ژاندارمری وفرمانداری از روسای مستقیم خود کسب اجازه کنند... کنسول و مایورکماندان شوروی متفقا در جواب تقاضای آقای فرماندار و روسای شهربانی و ژاندارمری پس از مذاکرات زیاد گفته: هرقوای نظامی مقیم یك منطقه تحت امر رئیس ساخلو آن منطقه بوده‌وملزم باجرای اوامر صادره از طرف‌رئیس ساخلو میباشند رئیس ساخلوماکو فرماندهی نیروی شوروی است (بیحیائی را ملاحظه کنید که‌خیال کردند در قفقاز نشسته اند ودرخاك روسیه شوروی هستند که آنطور جواب داده‌اند و خوشمزه‌تر دنباله آنست که کنسول و مایورکماندان گفته‌اند):تمام قوای شما نیزمطابق قوانین بین‌المللی وقانون شوروی تحت امروی میباشد. کدام قوانین بین‌المللی معلوم نیست وچرا باید مامورین دولتی ایران در داخله‌خاك ایران تابع قانون شوروی باشند آیا این هم جزء سیاست لنینی‌بوده است ؟دردناکتر وبرای اینکه اعمال وحشی ودرندگی این سیاست در باره ایران وآنهم درزمان جنك و آنهم با ادعای دوستی واتحاد با ایران بهتر نشان داده شودنتیجه اینست که این دو وحشی سبع‌یکی باسم کنسول ودیگری‌مایورکماندان میگویند .چون اکنون زمان جنك است اوامر شفاهی ونظامی نیزلازم الاجراء است که بایستی تعبدایعنی کورکورانه اجراء گرددودرصورت تخلف از اجرای امر فورا به محض اظهار عدم اطاعت بدون محاکمه در همان لحظه‌ومحل اعدام می شود یعنی اگر رئیس شهربانی ورئیس ژاندارمری فرماندار ماکو برای آقای کنسول که معلوم نیست از کدام جنگل وبیغوله‌روسیه بیرونش آورده بودند ولباس کنسولی‌به‌تنش کرده بودند و مایور کماندان همقطار کنسول آنچنانی گزارش ندهند جاسوسی نکنند خیانت بدولت و ملت ایران خیانت بوطن خودنکنند اظهار عدم اطاعت نمایند بیدرنك اعدام میشوند .. این نتیجه‌وحشیانه که از آن اظهارات میگیرند چنین ختم میشود که بنابراین چون این امراز طرف رئیس ساخلوی شوروی که سمت ریاست وفرماندهی شمارا هم دارد (برای‌چه دارد؟ مگرایران مستعمره شوروی بود؟) وامرنظامی صادره درزمان جنك میباشدبایستی اجرا نمایند درصورت عدم اجراء مقررات مربوطه درباره‌روسای شهربانی‌و ژاندارمری عملی خواهد شد هرگونه تقاضا وتمنائی که‌برای گرفتن مهلت از آنها شد که به روسای مافوق خود اطلاع بدهند مورد قبول واقع نشد وحتی‌یکساعت مهلت نیز قائل نشدند و مقرر داشتند که ساعت سه بعداز ظهر حتما باید گزارشها تقدیم شود و همه‌روزه صبح ساعت ۹ گزارش ها توسط رئیس شهربانی‌وژاندار - مری بعنوان کماندان شوروی‌امضاء وتقدیم شود اینك این صورت مجلس که حاکی از تحت فشارقرار دادن وتهدید بمرك‌کردن رئیس شهربانی و ژاندارمری ماکو است تنظیم وبامضای امضاءکنندگان می رسد.. امضاء سرهنك جهانشاهی- امضاء آذربان فرماندار ماکو. طبق گزارشهای بعد به‌حکایت پرونده مضبوطه با وجود تهدید بمرك مامورین صدیق وشریف ایرانی زیربارنرفتند وحاضر نشدندبرای بیگانه‌جاسوسی کنند. گزارش دهند وباسراردولتی خیانت کنند ووطن فروشی نمایند. این یك نمونه ازهزاران اسناددیگر است که‌نمودارهای روشنی را از سیاست لنینی دولت شوروی درباره ایران وروش اعمال زور وکشاندن مردم بجاسوسی و مزدوری مسکو نشان میدهد.

الهه سلامت باتصویر امید

سلامتی تصویر زیبائی از امیدهای درخشان زندگی است

روغن نباتی جهان

که از دانه های نباتی سالم و سرشار تهیه میشود، فراورده بی نظیری است که ما آنرا الهه سلامت باتصویر امید خوانده ایم.

مرکز پخش : تهران خیابان بوذرجمهری غربی - شماره ۲۵۴ تلفن ۲۲۳۵۰

آ-۲۱۱۹۲

آگهی پذیرش کار آموز

اداره کل تعلیمات حرفه‌ای وزارت صنایع و معادن جهت کار آموزی رشته ساختمان آموزشگاه حرفه ای کرج که شامل قسمت های بتن‌آرمه- بنائی - نجاری - لوله کشی - برق میباشد برای هر قسمت بیست نفر داوطلب باشرایط زیر می‌پذیرد .

۱- سن بین ۱۸ تا ۲۵ .

۲- حد اقل دارای گواهینامه ششم ابتدائی (افرادی که دارای) مدرك بالاتر باشند حق تقدم با آنها خواهد بود .

۳- برك پایان خدمت از زیر پرچم یا ورقه معافیت .

۴- کلاس های آموزشگاه شبانه روزی و مجانی بوده و داوطلبان برای اخذ اطلاعات بیشتر و ثبت نام بایستی حد اکثر تابیستم شهریورماه بدفتر اداره کل تعلیمات حرفه‌ای واقع در طبقه چهارم کاخ وزارت صنایع و معادن مراجعه و مدارك لازم را تسلیم نمایند .

۵- کلیه کلاسها د رروز شنبه ۲ر۷ر۳۹ افتتاح و دوره آن شش ماه خواهد بود .

۶- چنانچه تعداد داوطلب بیش از میزان مورد احتیاج باشد تعداد مورد لزوم از طریق مسابقه انتخا بخواهند شد .

۷- وزارت صنایع ومعادن نسبت به‌کلیه کار آموزان فارغ‌التحصیل هیچگونه تعهد استخدامی ندارد .

۱-۲ آ-۲۰۶۸۰ از طرف وزیر صنایع و معادن

اخطار بهداری بشهرداری تهران

بدینوسیله باطلاع کلیه صاحبان کارخانه های قند ریزی میرسد که مقدار بلانکیت مصرفی در قند نباید از ۲ر۰ گرم در کیلو تجاوزنماید در غیر اینصورت متخلف طبق مقررات تعقیب خواهد شد .

رئیس اداره کل بهداری و معاونت عمومی - دکتر محمد بهشتی

۱-۲ آ-۲۱۰۸۲

هنرستان ملی باله ایران

وابسته بهنرهای زیبای کشور

همه روزه باستثنای روزهای پنجشنبه‌وجمعه ازساعت ۵ الی۷ بعدازظهر ثبت‌نام مینماید. هنرجویانیکه از۹ تا ۱۵ سال دارند می‌توانند بادردست داشتن دو قطعه عکس ویك برك رونوشت شناسنامه وگواهی صحت مزاج ازدکتر بدفتر هنرستان واقع در خیابان ارفع شماره ۵۳ (پشت پمپ بنزین کالج) مراجعه نموده ثبت نام نمایند.

ضمنا باطلاع هنرجویان سال گذشته میرساندحداکثر تاپانزدهم شهریورماه فرصت دارند بهنرستان ملی باله مراجعه نموده وثبت نام نمایند. تلفن ۴۷۴۰۶

آ-۲۱۰۸۸ ۱-۱۵

اظهار تشکر

از آقایان دکتر اکبرزندوکیلی ودکتر قدسی رئیس و معاون‌قسمت جراحی بیمارستان ویلا که اینجانب سید اسماعیل ابوالسباع زیر نظر آقایان نامبرده تحت عمل جراحی قرار گرفته باموفقیت عمل جراحی انجام پذیرفت قدردانی مینمایم. سیداسماعیل‌ابوالسباع

دکتر بامشاد استاد دانشگاه

که‌برای مطالعات پزشکی به آمریکا مسافرت نموده بودند مراجعت وکمافی‌السابق از بیماران محترم پذیرائی مینمایند.

۱-۳ آ-۱۸۴۰۷

سوپر سرویس

تنهاتعمیرگاه مطمئن برای سرویس اتومبیل شما

سرویس فوری و دقیق در ۳۰ دقیقه

کلیه تعمیرات تحت نظر متخصصین ورزیده انجام میگیرد

ایستگاه هوائی

خیابان ایزنهاور ۲۸۰ - ۲۹۲ تلفن ۰۶ ۴۷۰ - ۴۱۵۱۰

فرهنگی ورزشی

پنجه‌های هنر آفرین

بزرگترین گاردن پارتی سال را تزئین میکنند

انجمن دبیران نقاش و مجسمه‌ساز نمایشگاه نقاشی را در اختیار گرفتند

از امروز محوطه گاردن پارتی زیر اسفالت میرود

پنجه‌های هنر آفرین هنرمندان، که همیشه صاحب رقیق‌ترین و لطیف‌ترین احساسات نوعدوستی و خیرخواهی بوده و هست از امروز در خدمت بزرگترین گاردن پارتی سال قرار گرفته تا جالبترین نمایشگاه نقاشی را بمدعوین عرضه کند.

صبح امروز آقای آموزگار مدیر انجمن دبیران نقاش و مجسمه ساز بنمایندگی از طرف دبیران نقاش و مجسمه ساز در دفتر گاردن‌پارتی سازمان کمک کودک حضور یافت واظهار داشت که انجمن دبیران نقاش و مجسمه ساز باکمال علاقه حاضر است برای کمک بکودکان نیازمند وخدمت به آنان اداره نمایشگاه نقاشی گاردن پارتی را بعهده بگیرد.

بلافاصله باتوجه باحساسات خیرخواهانه اعضای انجمن دبیران نقاش اداره امور نمایشگاه بعهده انجمن مزبور گذاشته شد و قرار براین شد که کلیه هنرمندانی که مایلند دراین نمایشگاه شرکت کرده ویکی ازتابلوهای خودرابنفع کودکان بی‌بضاعت بمعرض حراج بگذارند مستقیما بانجمن دبیران نقاش و مجسمه‌ساز واقع درخیابان نادری جنب‌حمام نادری مراجعه نمایند.

اسفالت محوطه

برای اینکه مدعوین وشرکت‌کنندگان درگاردن‌پارتی سازمان کمک کودک که از روز پنجشنبه ۳۱ شهریور ماه تا دوشنبه ٤ مهرماه برگزار میشود از هرجهت در رفاه باشند از امروز محوطه گاردن‌پارتی سازمان کمک کودک زیر اسفالت میرود وباین ترتیب از نظر نظافت وبهداشت محوطه گاردن پارتی کاملا ممتاز خواهد بود.

چمنکاری محوطه گاردن پارتی **لین از امروز شروع شده است و اکنون** دریك محوطه ۱٤ هزارمتری یك فعالیت بی‌نظیر وکم سابقه‌برای تشکیل بزرگترین گاردن مادهٔ سال ادامه دارد.

صعود بقله دماوند

شش تن از کوهنوردان دسته آزاد هفته گذشته بقصد صعود بقله **دماوند ازتهران‌خارج وپس ازصعود بقله** دماوند ونصب آرم روزشنبه بتهران **مراجعت کردند اعضای این کاروان عبارت** بودند از رضا رضائی ـ **صادق شیرزاد** ـ رضا حاج عباسی ـ هوشنك خسرو بد ـ اکبر کاشانی و ذالك

مسابقه پرورش اندام

از باشگاه ورزشی جعفری اطلاع میدهند که در تاریخ ۲۵ شهریور ماه مسابقه بزرگی در رشته پرورش‌اندام زیر نظر آقای دکتر تیرا و به داوری آقای ناصر انقطاع وبلونچی و حمید برتوی انجام‌خواهد شد . باشگاه بقهرمانان در این‌مسابقه جوایزی اهداء میکند .

دنباله مسابقات قهرمانی بسکتبال کشور

بطوریکه خبر نگار ما در تبریز اطلاع میدهددنباله مسابقات‌بسکتبال در تبریز مرتبا انجام میگردد و تاکنون نتایج زیر بدست آمده است.

تهران با کاشان ٥٤ به ٤٢ بنفع تهران
قم با گرگان ۲٦ به ۲۱ بنفع قم
مشهد با اصفهان ٤٥ به ٤۱ بنفع مشهد
تبریز با اهواز ۳۹ به ۳٤ بنفع تبریز
آبادان با تهران ٦۷ به ٤۱ بنفع تهران
گرگان با اصفهان ۸۰ به ٥۲ بنفع اصفهان
تبریز با تهران ٥۸ به ٥۲ بنفع تبریز
کاشان با آبادان ٥۲ به ۳۸ بنفع کاشان
اصفهان با تبریز ٦٤ به ٥۸ بنفع اصفهان
گرگان بامشهد ۵۸ به ۲۱ بنفع مشهد
اهواز با کاشان ۳۲ به ۳۱ بنفع اهواز
قم بااصفهان ۷۹ به ۳٤ بنفع اصفهان
آبادان با اهواز ٥۹ به ۳٥ بنفع اهواز
مشهد با قم ٥۱ به ۱۸ بنفع مشهد
تبریز با کاشان ٤۹ به ۳۲ بنفع تبریز
تهران با گرگان ۷۱ به ٤٥ بنفع تهران
کاشان با قم ۳٦ به ۳۲ بنفع کاشان
اهواز با مشهد ۷۰ به ٤۷ بنفع مشهد

این مسابقه همانطور دوره ای انجام میگردد .

امریکا شش‌میلیون نفر میخواره دارد

بقیه از صفحه ۱۱

روبرت آن با لبخند خوشامد گویانه ای مرا کنار خود نشاند و آدرس انجمن را داد ولی گفت :

ـ بهتر است با اشخاص تماس بگیرید . در انجمن هیچ چیز تازه و جالبی نخواهید دید . مثلا من حاضرم بشما اطلاعاتی که میخواهید بدهم و حتی اگر بخواهید راجع بخودم صحبت خواهم کرد .

بر سبیل تعارف گفتم :

ـ خواهش میکنم اول از خودتان شروع کنید .

روبرت آن لبخند تازه ای زد که پر از شهامت و تمسخر بود و گفت :

ـ چه زود باور هستید من داستانی ندارم اما منهم میخواره بودم منهم خیلی بدبختی داشتم ولی معالجه شدم .

باخشم فراوانی گفتم :

ـ آقا حوصله ام سر رفت این چه جور معالجه ای است که همه از آن دم میزنند خواهش میکنم هر چه زودتر مرا بانجمن معرفی کنید

روبرت خندید و گفت :

ـ آقا شما باید صبر داشته باشید امروز عصر ما همدیگر را خواهیم دید و بعد سری به «بوری» مجله مخصوصی که کانون اصلی انجمن در آن واقع است خواهیم زد گفتم :

ـ موافقم .

وبلافاصله برخاستم و پهنای مخصوص که جون ایکی نشانی داده بود مراجعه کردم .

تا شب بمطالعه پرداختم . و بعد بسراغ روبرت رفتم و با او و ملحقه «بوری» همراه بودم ولی از نیمه های راه دوستم مرا ترك گفت ناچار تنها بانجمن مراجعه کردم درانتهای که راه میرفتم مردی باقیافه استخوانی و اسکلت وار خود جلو آمد ودستش را دراز کرد من معنی اینکار او را نفهمیدم شب همانطور ادامه داشت وعبور و مرور خیابان «بوری» در نیویورك تخفیف یافته بود اضطراب بیدلیلی بر من تسلط یافت و سماجت آنمرد نیز ادامه پیدا کرد تا بالاخره وضع تازه ای پیش آمد یعنی آنمرد گریبانم را چسبید و مطالبه پول کرد منهم دست بردم ته جیبم و یك اسکناس باو دادم و بعد دیدم که آنمرد با قدمهای بلند بمغازه ای مراجعه کرد و با یك بطری جین بیرون آمد و بدیوار تکیه داد و تمام شیشه‌را سر کشید خیلی تعجب کردم ولی براه خود ادامه دادم در طول راه باشخاصی شبیه آنمرد برمیخوردم که ببحال در گوشه ای افتاده اند و طلب کمك میکنند . مغازه هادیوار ها ، کوچه بوی قی و می میدادند بخار الکل بهوا متصاعد شده بود دلم بهم میخورد از خود میپرسیدم: راستی چرا انجمن در این نقطه از شهر کانون مبارزات خود را تشکیل داده است و بعد بخود میگفتم شاید برای آنکه اخلاقا افراد را از این محیط و از اینوضع منزجر سازد. آه تعداد آنهائیکه بیحال و نیمه جان بر زمین افتاده بودند ور نج میبردند چنان زیاد بود که من هنوز هر وقت بآن صحنه فکر میکنم متاسف و بر آشفته میگردم .

روبرت آن بعد ها بمن گفت که در تمام نقاط مهم پایتخت امریکا با شهرهای عمده ایالات متحده‌چنین مجلاتی وجود دارند بگمان او شش میلیون نفر میخواره درامریکا هستند که هنوز درمان نشده اند روبرت آن میگفت : شما در اینجا بافرادی بر خواهید خورد که تاچند گیلاس می ننوشند مثل ماشین بدون پنزین قادر بحرکت نیستند. درمیان آنها دانشجویان ثروتمندان ، ارتشی ها ، نویسندگان و شاعران ، حمالان و همه جور آدمی بچشم میخورد . تمام آنها از نظر مغزی ، روحی و جسمی و اخلاقی موجودات غیر قابل اعتمادی هستند که فقط حرکت میکنند ، حرفمی زنند ...

بازدید ازپلی تکنیك تهران

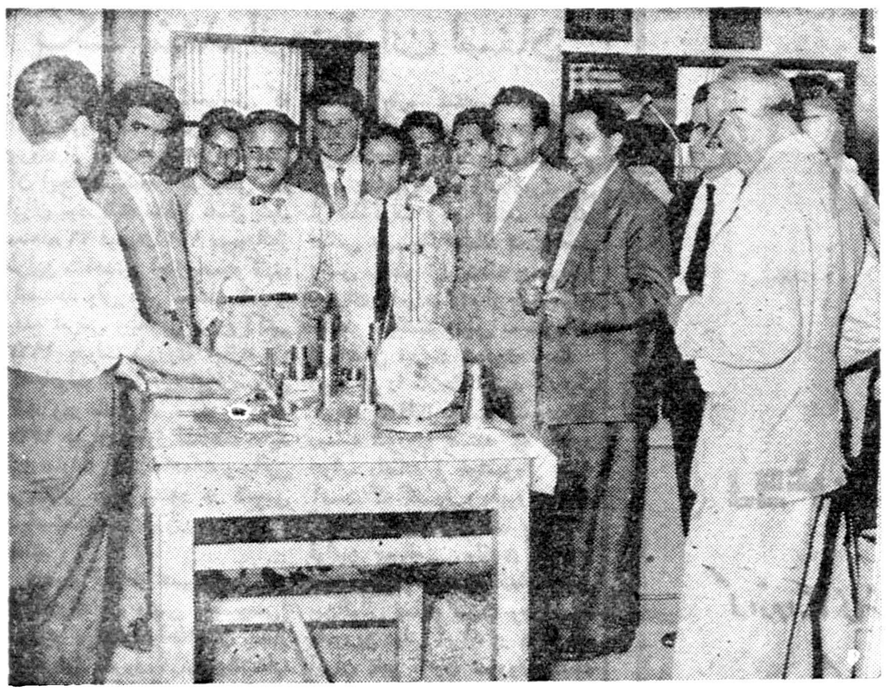

ساعت ۱۱ صبح دیروز ده تن از وابستگان مطبوعاتی ایران در کشور های خارج از قسمتهای مختلف پلی تکنیك و کار گاههای انستیتوتکنولژی دیدن کردند و در هر قسمت ازطرف آقای کلانتری مدیر کل حرفه ای ومتصدیان مربوطه توضیحات لازم در اختیار آنان گذارده شد .

و دانشجوی ایرانی درمصاحبه رادیوئی باصدای امریکا

چندی قبل دوشیزه فریده انوشیروانی و آقای عباس عظیمی تحت برنامه بورس بین المللی فیلد سرویس امریکا به آن کشور فرستاده شدند . این دو دانشجو چندی قبل بابانوفخری وزیری متصدی برنامه صدای امریکا مصاحبه ای نمودند وصدای آنها از رادیو صدای امریکا بخش گردید در عکس فوق دوشیزه فریده انوشیروانی و آقای عباس عظیمی برتفاق خانم فخری وزیری و «لوئی لدرر» رئیس قسمت فارسی برنامه های صدای امریکا که قبلا رئیس بخش رادیو تلویزیون اداره اطلاعات امریکا در تهران بود نیز در عکس دیده میشود .

دنباله مسابقات کشتی فرنگی

پذیرائی بر حریف لهستانی پیروز شد

رم ـ خبر گزاری فرانسه ۲۹ اوت ـ پس از پکروز تعطیل مسابقات کشتی فرنگی قهرمانی در وزن های سنگین و نیم سنگین آغاز گردید .

سنگین وزن

بولگارلی از ایتالیا با سریس از امریکا برنده ایتالیا کاسایف از بلغارستان با کوزما از مجارستان برنده بلغارستان کوبات ازچکسلواکی با اهون از فنلاند برنده چکسلواکی

نیم سنگین

کارتوزیا از شوروی با واغن از فنلاند برنده شوروی البریخ ازآلمان با هوارد از امریکا برنده آلمان کوشرگین از شوروی با پیرولسکو از رومانی مساوی پیس از امریکا با لورکارد از سویس برنده امریکا

سنگین وزن

سوسنوسکی از لهستان باشیکوکا از ژاپن برنده لهستان سولسن از سوئد با تری از ترکیه مساوی

مگس وزن

یوکف از یوگسلاوی با مسکوف از بلغارستان برنده یوگسلاوی

نیم سنگین

ولبرکر از اطریش با ایشی کورا از ژاپن برنده اطریش ژاکل از فرانسه با پوپوویسی از رومانی‌برنده فرانسه کارلوییم‌بالوف ازبلغارستان با توفیق از ترکیه مساوی اسمو ـ کینسکی از لهستان با سرونی از ایتالیا برنده لهستان پیتی از مجارستان با روستورودر از سویس برنده مجارستان .

مگس وزن

هیراکا از ژاپن با فرانسفورس از سوئد برنده ژاپن محمد پذیرائی از ایران با استفان از لهستان‌برنده ایران قابرا از ایتالیا با مویس از بلژیك برنده ایتالیا .

سنگین وزن

بوگدان ازشوروی با دپتریخ ازآلمان نتیجه مساوی .

اهالی شرافتمند وحقشناس وشاهدوست و میهن‌پرست رضائیه

انتخاب جناب **آقای علی دهقان** استاندار معظم گیلان و مدیر کل پیشین فرهنك آذربایجان شرقی و شخصیت برجسته ولایق شهرستان رضائیه بنمایندگی بیستمین دوره قانونگزاری ازشهرستان رضائیه مشت محکمی بود که بردهان یاوه‌سرایانی که ادعا میکردند این شهرستان شخصیت کافی ولایقی ندارد و باید کاندید غیربومی بنمایندگی مجلس از شهرستان رضائیه انتخاب شود زده شد و نوری بود که بر ظلماتی که توسط عوامفریبان ایجاد شده بود تابیدن گرفت .

این انتخاب بجا و شایسته را بفرد فرد شما اهالی محترم تبریك میگویم و از خداوند بزرك که همواره پشتیبان خدمتگزاران صدیق شاهنشاه بزرك و میهن عزیز ما ایران میباشد خواستار است که جناب آقای دهقان را در راه رسیدن بهدفهای عالی که برای خدمتگزاری به شاهنشاه و ملت ایران و شما مردم حقشناس در نظر دارند یار و مدد کار باشند . انشاءاله دبیر دبیرستان شاهدخت رضائیه ـ جعفر مختارزاده

آگهی تجدید مزایده شماره ۷۲٤۸

اداره حسابداری کل انتشارات و رادیو بموجب ماده ۳۳ آئین نامه معاملات دولتی یکدستگاه ماشین رتاتیو اداره کل انتشارات و رادیو را بانضمام دستگاه برق و ماشین های پلاك ریزی و پلاك بری . کف تراشی . حکاکی . پلاك خشك کن با کلیه لوازمات مربوط آنرا که از بدو امر و از تاریخ نصب مورد استفاده قرار نگرفته است از طریق مزایده بفروش میرساند داوطلبان شرکت در مزایده میتوانند برای دریافت شرایط و صورت ریز و مشخصات مربوطه تا آخر وقت اداری روز شنبه نوزدهم شهریور ماه ۳۹ بدایره دفتر این اداره واقع درمیدان ارك اداره کل انتشارات و رادیو مراجعه فرمایند .

رئیس اداره حسابداری کل انتشارات و رادیو ـ غفاری

قابل توجه مصرف‌کنندگان مقوا وشومیز

نمایندگی و فروشگاه شرکت سهامی صنعتی و مقواسازی شرق بانهایت مسرت بطلاع هموطنان گرام میرساند که پس از سالها کوشش وفعالیت محصولات این کارخانه از شومیز و پوشه فنردار وبی‌فنر و انواع مقوابرای جعبه دردسترس مصرف کنندگان محترم گذارده ودر آتیه نزدیکی مقوای یك روبرقی و کفاشی و شومیز فیبری وانواع دیگر مقوا که با اجناس مشابه خارجی از لحاظ جنس و قیمت رقابت میکند بمعرض فروش خواهد گذاشت.

برای خرید و مشاهده نمونه‌جات به خیابان ناصر خسرو کوچه عکاسی پرتو تلفن ٥٦۹۹۱ مراجعه فرمائید.

گسانی که نمونه محصولات مارا بخواهند مجانا ارسال خواهدشد.

آ ـ ۲۰۹۷٦ مرتضی مدرس زاده

عبور از پنج قاره

کرسی آزاد

نامه‌ای از یك خواننده

نامه زیر را یکی از خوانندگان ارجمند برای درج در روزنامه فرستاده است .با در یافت این نامه لازم بنظر رسید برای آگاهی بیشتر خوانندگان گرامی توضیح مختصری پیرامون «ستون کرسی آزاد» ومنظورخود از باز کردن این ستون داده باشیم .روزنامه اطلاعات مانند سایر جراید مستقل و مهم جهان از چندی قبل مبادرت بباز کردن ستونی تحت عنوان «کرسی آزاد» نمود تا بدین وسیله خوانندگان محترم ما ستونی مخصوص بخود برای درج نظریات وعقائدشان پیرامون بعضی مسائل مهم اجتماعی در اختیار داشته باشند وچون غالبا افراد متعددی در زمینه مورد بحث ،ابراز عقیده مینمایند طبعا آن مسئله بهتر حلاجی شده وحقایقی روشن میگردد .

بدیهی است مقالاتی که در این ستون درج میشود بهیچوجه منعکس کننده نظر روزنامه نیست بلکه منحصرا عقیده نویسندگان آن مقالات است .ومعمولانام نویسنده هر مقاله‌ای دربالای‌آن‌بنظر خوانندگان گرامی میرسد .

***

روزنامه اطلاعات تاریخ پنجم شهریور در ستون راجع بدلائل ازدیاد طلاق که هرکس بنظر خود جهات و دلائلی را مینویسد باخط جلی‌نوشته است در ایران ازدواج خرید وفروش است تعجب است اداره تحریریه روزنامه اطلاعات که مندرجات آن‌در نظر همه ملل سندیت دارد چرا اجازه میدهند اینگونه مطالب که اولا اصل ندارد ثانیا موجب وهن ایران و ایرانیان است درج شود .

نویسنده بی اطلاع بچند ازدواج که در تهران از نظرامور مادی انجام شده توجه کرده وآنرا شامل تما مایران کرده‌است.

باید دانست امور اجتماعی تهران را قیاس بهیچیك از ولایات ایران نباید کرد مخصوصا امور ازدواج اگر نویسنده وضع ولایات و تشکیل خانواده ها را ملاحظه نماید خواهدفهمید که ازدواج جز زناشوئی ناموس خلقت و تشکیل خانواده معنی‌و مفهومی ندارد واگر بندرت برخلاف این اصل ازدواجی صورت بگیرد امور نادره مناطحکم عمومی نیست در اغلب ولایات‌ایران خصوص ولایات کوچك اسم طلاق شنیده نمیشود و خانواده ها بامهرو محبت مخصوص ایرانیت و احترامات متقابل و کارهائی که طبیعت برای‌زن و مرد تخصیص داده‌بکار و زندگی خود مشغولند درروزگاری که ایران مبتلا بهزاران دشمن خارجی است شایسته نیست این قبیل مطالب زننده درآن روزنامه درج شودتا دشمنان مستندی محکم دریافت کنند و مطاعنی برای ما بنویسند.

امضاء محفوظ

چرا طلاق زیاد است!؟

نوشته: میثاقی ممقانی

از تبریز

جوانان ما نسنجیده ازدواج میکنند

در حال حاضر میتوان وقوع طلاق و ازدیاد آنرا در عوامل‌و جهات اجتماعی و اقتصادی و قانونی ذیل مطالعه نمود.

* هنوز در دنیای شرق که کشور ما جزئی از آن بشمار میرود .ازنظر عده کثیری زن‌یکی از وسایل تجمل و تفنن‌است. وتوام باسایر وسائل تجملی پیش‌میرود.

* محدود و فشرده بودن مساکن و منازل در شهر ها انحرافاتی درمیان زن‌ومرد بوجود می آورد. و معاشرت های‌بدون مطالعه روابط نامشروعی را ایجاد میکند که‌ما هرروز اخبار و جریانات آن‌رادر صفحات همین روزنامه میخوانیم که‌در نتیجه منجر بجدائی زن‌و مردی میشود که‌سالیان درازی با هم قصد زندگی داشته‌اند.

* حد نصاب قانونی سن ازدواج در کشور ماکه برای‌زنها بی‌نهایت کم‌و برای مردها کمتر است.

* حق طلاق بدون قیدو شرط از اختیارات غیر قابل اعتراض مرد است. که‌در قانون مدنی ایران بصراحت تمام شناخته شده .

* عادات مضره که مردان برای خود از قبیل اعتیادبه تریاك و مشتقات آن والکل‌و قمار و شب نشینی ها و امثال‌آن فراهم می کنند ازنظر ازدیاد طلاق ووقوع جدائی مابین زن‌و مرد اثرات بسیار شومی دارد . که‌هنوز با وجود مبارزات‌بهداشتی و قانونی که‌پیش گرفته شده بصور مختلف در جامعهٔ ایرانی نمایان است .یکی‌دیگر از عوامل موثر ازدیاد طلاق بشمار میرود.

* روابط غیرعادی و نامشروعی که قبل‌از وقوع ازدواج بالاخص از ناحیهٔ مردها صورت می گیرد. مانع ازاین است که پایه‌و اساس سعادت‌و ثبات‌ازدواج برمبناء وماخذ یك مهر و محبت‌واقعی وطبیعی وباخلوص استوار گردد. وباسابقهٔ چنین اوصاف و خصائلی علائق و همبستگی ازدواج سست وبی اعتبار بوجود می‌آید .که بالنتیجه نمی‌تواند ضامن بقای ازدواج باشد.

* زوج وزوجه معنی و مفهوم واقعی و حقیقی عمل خودرا که‌نامش ازدواج است بخوبی درك نمی کنند. و وسائل درك هم اغلب دردسترس آنان نیست نسنجیده ازدواج‌میکنند. مگراینکه گذشت زمان و ضرورت های‌زندگی آنها را متوجه نماید .و چنین درسی را بیاموزد ولی‌تا چنین درسی گذشت زمان بدهد کاراز کار میگذرد بعقیدهٔ من‌اینهارؤس عوامل‌وپدیده‌های ازدیاد ، وقوع طلاق در کشورماست .تا دیگران چه‌نظریاتی داشته باشند.

سینما فقط برای سرگرمی و وقت گذراندن نیست

تادو باآنکه نسبت به «کی‌کو» احساس حق‌شناسی میکرد،سرانجام محبت وی را در دل گرفت .

دیروز امروز

فیلم فقط برای تفریح‌وسرگرمی نیست و فیلمی که تنها هدف آن وقت گذرانی است فیلم بدی‌است. سینما باید ضمن حفظ جنبه های متعدد خود ، به‌مسائل اجتماعی‌توجه داشته باشد و نقش خودرا درتعلیم و تربیت مردم ومسائلی که درهر دورانی مطرح است ، ایفا کند ،

هالیوود

یکی از انتقادهائی که به‌قسمت مهمی از فیلم های هولیوودوارداست اینستکه جنبه تعلیم و تربیتی آنها ضعیف است و کمتر مسائل جدی زندگی را مطرح می‌سازد . فیلم های هولیود بیشتر به‌خواب و خیال و افسانه‌های پریان شباهت دارد و ازاین نظر ، تماشاچی را کمتر با واقعیت سخت زندگی آشنا میسازد و راه حل صحیح مسائل‌اجتماعی‌و خانوادگی و یاعشق وزناشوئی را بدست میدهد. در فیلم های هولیود اغلب قضایا علت منطقی خودرا از دست میدهند و کمتر مسائل عمیق مربوط بروحیه قهرمانان‌طرح‌میشود

«کمدی موزیکال»

بدیهی است که همه فیلمهای هولیود چنین نیست‌وهمه‌آنهاسطحی وازنوع « کمدی ـ موزیکال » نیستند .

دراغلب‌فیلمهای کمدی‌نظراشتباه‌آمیزی وجود دارد و تصورمی‌شودکه‌کمدی فقط برای خندیدن و خنداندن است در حالی که خندیدن هدف نیست . خندیدن وسیله است فیلم کمدی باید مردم را برجنبه های نادرست زندگی و روابط آنها به خنداند و یك مفهوم و مضمون اصلاحی و یاهدفی از نوع دیگر داشته باشد .

فیلم ژاپنی

ژاپن نیز یکی از کشور های نسبتابزرك‌تهیه کننده فیلم‌است،لکن ژاپنی ها یك مکتب‌ملی فیلم دارند که بیشتر باواقعیات سروکار دارد. در بسیاری از فیلم‌های ژاپنی‌مسائل ساده‌ای که مردم باآن سروکار دارند ، مطرح میشود از جمله فیلم های ژاپنی فیلم « دشمن زیبائی » را باید نامبرد. دراین فیلم‌شرح حال زنی بنام « فوسا » آمده است که یکی از بزرگترین آرزوهای‌وی حفظ‌ملکی است که‌درخارج ازتوکیو دارد واز اجداد خود بارث برده‌است اواین زمین را که پدرانش روی‌آن زندگی و کارکرده‌اند دوست می دارد .فوسا از شوهر اولش یك دختر دوست داشتنی بنام «کیوو» و از شوهر دومش دختر دیگری‌بنام «کی‌کو» دارد . کی‌کو نیزمانند خواهر بزرگترش زیبا است .

اصلاحات

اصلاحات ارضی پس از جنك‌در ژاپن بسراغ فوسا می‌آید واو قسمت عمده املاك خودرا از دست میدهد.

فوسا شغل خود رااز ملکداری به تربیت گل و گل فروشی تغییر میدهد ودراین میان « کیوو »برای فراگرفتن رقص از زندگی درحومه شهر چشم می‌پوشد و «کی‌کو» همچنان در مزرعه می‌ماند و بمادر خود یاری میدهد .

ولی‌همیشه این احساس را داردکه جوانی او بدون حاصل روی زمین و درکار خانه داری تلف میشود و چیزی نمی‌آموزد .

دراین فیلم یك داستان عشقی نیز وجود دارد . عشق « کی‌کو » و «تادو » را بیکدیگر نزدیك می‌سازد . «تادو»را که تربیت کننده گل ، باحرارتی است مادر «کی‌کو» بار آورده‌است تادو » همراه‌خواهر لال و کر خود روی مزرعه مادر «کی‌کو »کار میکند و همیشه از محبت‌هائی که «کی‌کو » باو و خواهرش میکند ، ناراحت‌است‌و میکوشد آنرا جبران کند . با آنکه در قلب این جوان یك‌حس حق‌شناسی نسبت به «کی‌کو » وجود دارد و حق‌شناسی کمترباعشق سازگار است .بااین حال عاشق «کی‌کو » میشود .

بدین ترتیب فیلم ژاپنی بسیاری از مسائل اجتماعی و روانی را مطرح ساخته واحساسات ساده افراد را تشریح میکند و این خود امتیاز بزرگی‌است . فیلم دشمن زیبائی هم‌اکنون دردست تهیه است وبه احتمال قوی تاپان سال جاری کار فیلم‌برداری آن اتمام خواهدیافت.

صید ماهی با سوت وپا

همه چیز از همه جا

در میان سرخ پوستان ناحیه « آمازون » قبیله‌ای وجود دارد که‌با پای‌خود ماهی میگیرند .قبیله‌دیگری نیز ماهی را با انگشتان دست‌خود بدام میاندازند و قبیله سومی‌برای صید ماهی سوت میکشند .

این سه روش بوسیله دکتر « مسکات » که کارشناس سازمان خواربار و کشاورزی سازمان های ملل متحد است ، مورد مطالعه قرار گرفته است . دکتر مسکات پس‌از سه سال مطالعه و بررسی اعلام کرد که این هرسه روش‌صیدماهی به نتیجه خوب میرسد.

باپا ودست

اکنون داستان صید ماهی را با پا بشنوید . دکتر مسکات می ـ گوید درکرانه قسمتی از رودمشهور آمازون که پر آب ترین رود های جهان است ، نوعی ماهی باریك زندگی میکند که بیشتر در کف رودخانه فرو میرود . سرخ‌پوستان برای صید این ماهی ، که بسیار خوش گوشت است توری در زیر آب پهن میکنند و سپس خودشان بزیر آب میروند و روی کناره‌های تور را لگد میکنند در نتیجه‌ماهی های مزبور از کف رودخانه خارج میشوند وبه‌خزینه تور میافتند و سپس آنها را بیرون میکشند.دسته دیگری از سرخ پوستان نیزبادست ماهی را شکار میکنند . بدین‌ترتیب که بعضی از ماهیها به سوراخهای کنار رودخانه فرو میروند و سرخ پوستان که دستهایشان مهارت و حساسیت خاصی یافته است ،ماهیها را از سوراخ بیرون میکشند .

باسوت

ولی روشی که حقیقتا تعجب‌آور است ، صید ماهی با سوت است، در بعضی از نواحی آمازون ماهی هائی وجود دارد که وزن آنها در حدود ٦ کیلو است . ماهی های مزبور برای گرفتن طعمه از آب بیرون میجهند و طعمه آنها نیز ماهیخوار های کوچك و حتی‌اردك است . سرخ پوستان از همین‌نکته استفاده میکنند. آنها یك تکه‌کهنه را قرمز میکنند و کمی بالا تر از سطح آب نوسان میدهند و داخل این کهنه قلابی قرار داده‌اند . سپس صدای سوت ماهیخوار را تقلید میکنند . در نتیجه ماهی به صدای سوت از آب بیرون میجهد و کهنه را که تصور میکند ، ماهیخوار است با خود بزیر آب میبرد و نتیجه آن معلوم است.زیرا ماهی چند ساعت بعد بصورت غذای لذیذی سر سفره قرار میگیرد.

مدیر رستورانی که بهفت زبان حرف میزند

شهر هالیوود گوئی باقوه جاذبه خود کلیه ستارگان سینمای خارجی را بسوی خود جلب میکند، وستارگان خارجی بالاخره دیر یا زود به‌آن دیار سفری مینمایند. البته دراین سفر یك موضوع‌حتمی‌است وآنهم عبارتست ازهم فال وهم تماشا! یاشکست یاموفقیت!

(گرتا- چی) که اصلا از پدر ومادر چینی وآلمانی متولد شده است، اخیرا برای انعقاد قرارداد باچند کمپانی معظم هالیوود، واردآن شهر گردید. دراین عکس (گرتا) در رستوران معروف هالیوود بنام (براون- درجی) دیده میشود که بامدیر رستوران، (کارلو- هرمن)که بهفت زبان زنده عالم آشناست صحبت میکند. (کارلو- هرمن)فهرست غذاهای آمریکائی را بوی نشان میدهد. و(گرتا) بزبان آلمانی دستور غذا را میدهد.

امریکا شش میلیون نفر میخواره دارد

نوشته : ژوزف کسل

الکلیسم چیست

٥

ـولی چه .

ـ ولی بالاخره حرفه روزنامه ـ نگاری که محرك قوی زندگانیم بود مرا از چنگال میخوارگی نجات داد

ـ چطور ؟

ـهیچ ، یك روز هنگامی که مشغول مطالعه روزنامه‌ای که من با آن همکاری داشتم ، بودم متوجه شدم که دیگر مقاله‌ای از من‌بچاپ نرسیده است و بلافاصله پی بردم که آینده‌ام درخطر افتاده استزیرا در عین حال پی بردم که من دیگر نمیتوانم درست چیز بنویسم .همان روز به «بوب» مراجعه کردم وآخر او بمن گفته بود چنانچه بخواهی میتوانی سلامت خود را باز یابی ! ولی تا آنروز من بتو حرفی نخواهم زد . همانطوریکه میدانید من‌عضو انجمن مبارزه با الکل شدم و تحت تاثیر شرایطی که شاید چندانهم سهل نبود بهبود ی‌یافتم .

از او پرسیدم .

ـ آخر آقا اینکه حرف نشد ، چطور ممکنست یك میخواره یك دائم الخمر ناگهان پس از مراجعه بیك موسسه ضد الکل از اعتیاد خود صرفنظر کند مگر در این دوران معجزات و کرامات هم میتوانند باندازه علوم کار ی‌انجام بدهند و آخر این چه معنی میدهد.

رنك صورتش تغییر کرد و با لبخندی بی اعتنا جواب داد :

ـ نه آقا عصبانی نشوید بهتر است سری بانجمن بزنید و شخصا از نزدیك باوضع زندگی آنها آشنا شوید .

بالاخره من بنیویورك سفر کردم و طبق آدرسی که جون ایکس داده بود به روبرت آن یکی از نویسندگان بزرگ روزنامه معروف «هرالد تریبون» که از اعضای‌انجمن مبارزه با الکل نیز بود مراجعه کردم او قدی متوسط داشت و پنجاه ساله بود موهای بلوطی رنگ وآشفته اش بمن فهماند که با یکی از افراد وظیفه شناس سرو کاردارم بلافاصله باو گفتم :

ـ من را جون ایکس نزد شما فرستاده است تا وضع داخلی انجمن را ببینم و رپورتاژی تهیه کنم اسم من ژوزف کسل است .

بقیه در صفحه ۱۰

روز بروز

دولت زودرس

یك نقاش جوان لهستانی بنام «تاده» که تازه با جیب خالی به پاریس رسیده اکنون‌میلیونر شده است .زیرا در ظرف دو روز ٤٣ تابلوی خود را که با کائوچوی رنگی نقاشی کرده‌و در کالری «لوب» بمعرض‌نمایش گذاشته بودبه عده‌ای‌ازاشخاص معروف فروخته است در میان خریداران تابلوهای اوکسانی نظیر «رائول لوی»، «دوك‌دولار و شفوکو» و «ساموئل تکب» دیده می‌شوند .

آخرین مد

در «سن تروپز» (فرانسه) مد تازه‌ای بمیان آمده است عده‌ای از مشاهیر جوان که از میان آنها میتوان «سیدنی چاپلین»، «سیمون سیمون» «فرانسواز ساگان» و «کلود براسور» رانام‌برد قلیان‌کشیدن را معمول ساخته‌اند و در کافه‌های کنار دریا می‌نشینند و قلیانها یشان را چاق می کنند !.

دعوت به عصیان

* *

از : لیونل‌وایت

ـ۱۲ـ

آنشب از همان موقعی که در خانه «نیل» سر میز نشسته بودندو بازی می کردند ، «جرالد» از چهار دیوار زندگی معمولی و عادی خود خارج شده بود ومثل این که یك ندای باطنی اورا تشویق می کرد که قدمی فراتر بگذارد وبه بیند خارج ازاین چهار دیوار چه خبر است .

همان وارد شدن به بازی وقبول شرط بندی دیگران بادست«استریت» برای «جرالد» یك کار غیر عادی بود که قبلا هرگز نمی کرد .

اتفاقا همین قدم اول با موفقیت مواجه شده واورا برنده کرده بود ودر حقیقت «جرالد» تشویق شده بود که‌در فرصت مناسب یك قدم دیگر نیز در این راه غیر متعارف ومعمول بجلو بردارد و آزمایش را تکمیل کند.

حالا آن فرصت برایش پیش آمده بود و همین فکر باعث شده بود که مردی با خصوصیات «جرالد» آن تصمیم غیر منتظره و عجیب را بگیرد بااین تفاوت که فرصت فعلی فقط طی یکقدم دیگر در خارج چهار دیواری زندگی عادیش نبود بلکه اساس این زندگی را بکلی منقلب می کرد ووضع کاملا تازه‌ای که‌از هرجهت باوضع قبلی متفاوت بود برای اوبوجود می‌آورد.

در کنار پای او گنج باد آورده ای بصورت یك توده از جواهرات مختلف وجود داشت و تصمیم «جرالد» این بود که آن گنج را تصاحب نماید، تصمیمی که‌با اصول و عوامل وطرز تفکری که شالوده زندگی سی ساله‌اش بر روی آن استوار شده بود بکلی مغایرت داشت .

چراغ «داش برد» را خاموش کرد ودر اتومبیل راباز نمود، آنوقت دور اتومبیل چرخید ودر طرف مقابل راهم باز کرد .

بدن سارق جوان خیلی سبك و کم وزن بودو برای او بیش ازیکی دودقیقه طول نکشید که آنرا ازداخل اتومبیل بیرون بیاورد ودر میان بوته هائی که‌در کنار جاده روئیده بود مخفی کند .

این آسانترین قسمت کار بود وآنچه که هزار بار مشکلتر بنظر می رسید این بود که خودرا به خیابان «روزلین» وخانه‌ای که‌در آن زندگی می کرد برساند ، در گاراژ راباز کند واتومبیل را درداخل آن قرار دهد وبعد کیف حاوی جواهرات وهمچنین هفت تیر را لای کت خود به پیچید وباطاق خویش برود .

میدانست که دراین کار احتمال موفقیت خیلی زیاد نیست وحتی‌پیش خودش حساب کرده بود که چنین احتمالی چند در صد ممکن است باشد.

البته نمیدانست که کسی اتومبیل اورا دزدیده ومشخصات آنرا تشخیص داده یانه واز این موضوع هم اطلاع نداشت که آیا تاکنون زنك خطر بصدا در آمده و جریان آنشب افشاء شده و پلیس را بدنبال جواهرات کشانده یا خیر .

مهمترین خطری که در حال حاضر در راهش وجود داشت این بود که بیك اتومبیل گشتی پلیس بر بخورد و دراین صورت تردیدی نبود که مامورین ولو آنکه چیزی از قضیه نمیدانستند به اتومبیلی که شیشه‌جلوی آن شکسته بود ودراین وقت شب در آن نقطه خلوت ودور افتاده حرکت می کرد ظنین می شدند وآنرا متوقف می کردند .

البته اگر این موضوع قبل از این که او وارد خیابان محل سکونت خود شود اتفاق می افتاد اشکالی نداشت واو حقیقت قضایا رابرای پلیس تعریف می کرد وبه آنها می گفت که آلان می خواسته به کلانتری بیاید و جریان را گزارش بدهد و جواهرات را تسلیم کند .

اما اگر موقعی که وارد خیابان «روزلین» شده ویادر مقابل منزلی توقف کرده بود وداشت اتومبیل را بداخل گاراژ می برد با مامورین مصادف می شد دیگر اثبات این موضوع مشکل بود زیرا باو می گفتند که آن راه ، راه کلانتری نیست وکسی که می‌خواهد برودو وقوع جرمی را باطلاع پلیس برساند و جواهرات مسروقه را تحویل بدهد اول اتومبلیش راتوی گاراژ نمی گذارد .

اما موردی پیدا نشد که «جرالد» فکری در باره این اشکال بنماید زیرا در راه با هیچکس یا هیچ اتومبیلی مصادف نشد واین دومین مرحله موفقیت او در اجرای نقشه اش بود .

«جرالد» یك شانس دیگر هم در این مورد آورده بود وآن این بود که خانواده ای که او در خانه آنها اطاق اجاره کرده بود برای یکماه به «برمودا» رفته‌بودند و تمام خانه واز همه مهمتر گاراژ در اختیار او بود.

البته همسایه ها جائی نرفته بودند اما از موقعی که صاحبخانه باافراد خانواده خود بمسافرت رفته بود هیچکس بسراغ او نمی آمد و حتی شیر فروش هم موقتا تحویل شیر باین خانه‌را موقوف کرده بود زیرا کسی جز «جرالد» در آنجا نبوده او هم درخانه شیر نمی خورد .

ده دقیقه بعد «جرالد» دراطاق نسبتا کوچك خود نشسته بود ودر حالی که پرده هارا کشیده وفقط یك چراغ در روی میز روشن کرده بود به‌گنجی که قبلا حتی تصور آنرا هم نمی توانست بکند واکنون بلامعارض درمقابلش قرار داشت وباو چشمك می زد نگاه می کرد .

باوجود آنکه جواهر شناس نبود ونمی توانست قیمت دقیقی برای این جواهرات تعیین نماید اطمینان داشت ارزش این سنگهای گرانبها از پولی که‌او در تمام مدت عمر می توانست به خود به بیند بیشتر است ، حتی اگر تا آخر عمر کلیه حقوق خودرا پس انداز می کرد و یك شاهی از آنرا خرج نمی نمود .

او تا آنروز هرگز مرتکب کاری که خلاف امانت و درستی و قانون باشد نشده بود و موقعی که داشت راجع باین موضوع فکر می کرد بی‌اختیار خنده‌اش گرفت. چون‌دید که‌اگر بمعنی‌کلمه قضاوت‌شود هنوزهم دست به چنین کاری نزده است .

مردی که یك اسلحه در دست داشت بزور داخل اتومبیل او شده بود . این مرد بعدا شاید دراثر گلوله ای که در زدو خورد با پلیس باو اصابت کرده بود مرده و جواهرات را برای او باقی گذاشته بود .

تنها کاری که «جرالد» کرده بود این بود که جسدی را که روی‌تنه اوافتاده بود از اتومبیل خارج کرده وبخانه آمده بود .

تا آنجا که او اطمینان داشت به خاطر این جواهرات یکنفر بطور قطع کشته شده بود واگر چشمهایش در لحظه‌ای که براثر تیر اندازی‌ناچار بر توقف شد اشتباه نمیدید چند نفر دیگر نیز جان خودرا برسر این کار گذاشته بودند ودراین موردهم هیچکاری از دست او بر نمی آمد .

درمورد صاحبان جواهرات نیز «جرالد» مطمئن بود که آنها خسارت خودرا از شرکت بیمه خواهند گرفت و ضرری متوجه آنان نخواهد شد زیرا نمی توان ذره‌ای تردید داشت که‌در هر گوشه از امریکا جواهری باشد محققا بیمه است .

فقط می ماند شرکت بیمه که می بایستی خسارت جواهرات رابدهد و «جرالد» ازاین بابت احساس تاسف نمی کرد زیرا خوداو چند سال از بهترین اوقات عمر خویش را در خدمت بیکی از همین شرکت های بیمه صرف کرده بود ومدیران شرکت آنقدر باو حقوق نمیدادند که بتواند ازدواج کند و برای خود تشکیل خانواده بدهد واز کجا معلوم بود که این جواهرات درهمان شرکتی که خود او کار می کرد بیمه نباشد ؟

گذشته از همه این ها اصلا مگر کار شرکت بیمه چیست ؟ جز این که با آن دم و دستگاه عریض و طویلی که دارد وحق بیمه سنگینی که می گیرد فقط باید یکوقت که چنین اتفاقاتی می افتد خسارتی بدهد ؟

پس‌از آنکه خوب جواهرات را تماشا کرد و چندین بار آنهارا زیرو رو نمود از جا برخاست وبه گاراژ رفت و باقیمانده های شیشه شکسته جلوی اتومبیل را از جا در آورد وداخل و خارج اتومبیل را هم بدقت نگاه کرد که اثر خون به آن نباشد .

آنوقت گرد و خاك روی اتومبیل را بایك تکه کهنه پاك کرد وباطاق خود برگشت و جواهرات را توی یك کیف دستی کوچکتر ریخت وآنرا در کشو زیر قفسه جا لباسی خود قرار داد .

میدانست این کار بیهوده‌ای است که سعی کند جواهرات را مخفی نماید چون اگر قرار بود بسراغ او بیایند آنرا درهر کجا که پنهان می نمود پیدا می کردند .

او می بایستی به یك قمار تن بدهد واینطور پیش خود حساب کند که هیچکس شماره اتومبیلش را ندیده است .

البته دراین قمار دو احتمال برد برای اووجود داشت : یکی این که کسی نفهمد جواهرات کجا است واو پس ازآنکه آبها ازآسیاها افتاد بخوبی آنهارا مبدل به پول نماید . دیگر این که جایزه خوبی برای کسی که جواهرات را تحویل بدهد تعیین نمایند ودر این صورت او جواهرات را میبرد وتسلیم می کرد وجایزه را می گرفت ودیگر هیچگونه ناراحتی هم نداشت .

این قمار خیلی شبیه به بازی پوکر بود . او یك دست خوب آورده بود وحالا می بایستی اطمینان حاصل کند که کسی دست بالاتری ندارد و آنوقت ورقهارا روی میز بریزند وپولی را که‌ازاین بابت باو تعلق می‌گیرد بردارد و توی جیب بگذارد .

پس‌از آنکه افکار «جرالد» باین نتیجه منتهی شد به رختخواب رفت وقبل‌از این‌که بخوابد به خود یاد آوری کرد که صبح حتما باید به«ماری‌جین» تلفن کند وعذر موجهی برای نرفتن خود به «کاتکینکات» بتراشد .

خبرنگاران

شهرستانها
اطلاع
میدهند

پس ازشانزده ماه کار شبانه‌روزی

حفر تونل سد دز پایان یافت

ششهزارمتر دردل کوه

خبرنگار ما در اهواز گزارش میدهد پریروز عملیات حفر تونل ششهزار و چهار صد و هفتادمتری سد دز با انهدام آخرین قطعهٔ یك صخرهٔ سه متری بپایان رسید و برای رفت و آمد وسائل نقلیه در دل کوهستان های اطراف سد دزطی شانزده ماه کار شبانه روزی تونلی بطول بیش از یك فرسنك و بعرض شش متر و نیم و ارتفاع پنج مترو نیم ایجاد شد . این تونل پیوند اصلی بین فلات دز و کارخانه برق زیر زمینی سد که سطح آن‌پائین‌تر از بستر رودخانه دز است خواهد بود . در ارتفاع سی متری بالای بستر رودخانه دز شاخه‌ای از این تونل ششهزار متری بدو سدموقت علیاو سفلی و کمپ ساختمانی‌منتهی میگردد این تونل در نوع خود بزرگترین تونلی است که‌تاکنون در دنیا ساخته شده است . شیب تونل بمیزان هشت در صد هموار گردیده است تارفت وآمد وسائل نقلیه امکان‌پذیر باشد و برای‌اجرای این منظورتونل بصورت مارپیچ در دل کوه احداث شده است .هنگامی که از قعر تنگه‌ای که این تونل در دل صخره های‌اطراف آن ایجادشده است ببالا نگاه کنیم چهار طبقه مختلف تونل که بطرز مارپیچ‌ایجاد گردیده است می بینیم درساختمان این تونل احتیاج به‌پی سازی نبوده واز نظرمهندسی، تکنیك حفاری‌این تونل بعلت سختی صخره ها و عدم لزوم پی سازی ساده است ولی همین خصوصیات ، عملیات مربوطه را از لحاظ مقدار کاری که‌بایستی انجام شودبمیزان معتنابهی افزایش داده است.

اولین قسمت این تونل بوسیلهٔ شرکت بین المللی « موریسن کنودسن » حفاری گردید و بقیه عملیات حفاری تونل تحت نظارت مستقیم شرکت ایتالیائی «امپرسیت جی لالودی جینابی » انجام شد . مسئولیت کلی اجرای این طرح بعهدهٔ موسسه عمران خوزستان بود. عملیات حفاری در سه مرحله باین ترتیب انجام میگرفت :

دستگاه حفاری موسوم به« جمبو» درکنار صخره‌ای که میبایستی از جای برداشته شود هر بار ۷سوراخ بعمق سه متر حفاری میکرد وطبق محاسبات قبلی ، دستگاه جمبوبرای هر انفجار ۷۴سوراخ از این نوع میبایستی ایجادنماید . این‌سوراخها با دینامیت انباشته میشد و سپس منفجر میگردید.صخرهٔ منفجرشده که هر بار بمیزان ۱۰۵ مترمکعب بود بوسیلهٔ ماشین های مخصوص‌از جای برداشته میشد و هر بارعملیات حفاری و انفجار و حمل خاك‌وسنك در فاصلهٔ هشت تا ده ساعت انجام میگرفت باین ترتیب پس از ۱۶ماه کار شبانه روزی تونلی بطول‌شش هزار و چهار صدو هشتاد متر دردل صخره های اطراف سد دز ایجاد گردید . پریروز بمناسبت تکمیل ساختمان این تونل در سد دزجشنی برپا بود که یکهزار نفر کارگران سددر آن شرکت داشتند

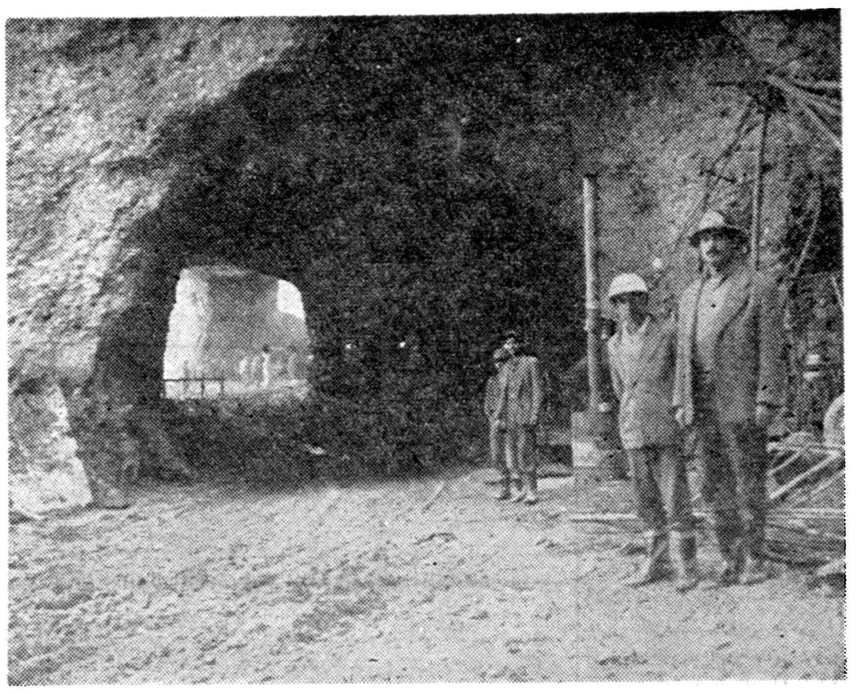

درعکس بالا دهانهٔ تونل ششهزار وچهارصد وهفتاد متری سد دزوشیب وانحنای آن بخوبی نمایان است

چند خبر کوتاه

● رودسر ـ با اقدام آقای‌طلوعیان رئیس‌فرهنك رودسر، دراین‌شهرستان کلاسهای ششم طبیعی پسران و پنجم دختران دایر گردید وهم اکنون‌دانش آموزان در کلاس های مزبور ثبت نام می نمایند .

● سبزوار ـ آقایان سرهنك پور ریاحی بازرس ، سرهنك همامی دادستان و سرگرد دکتر پور حسینی رئیس بهداری لشکر یازده سبزوار برای‌طی دوره‌دانشگاه‌ستاد وفرماندهی به تهران عزیمت کردند .

● خمین ـ استادیوم ورزشی شهرستان خمین که ده هزار مترمربع زمین زیر بنا دارد به زودی افتتاح خواهد شد .

● مرودشت ـ یکدستگاه رادیو و چند تخته قالی ازمنزل محمد نبی‌حق‌جو یکی از اهالی قریه «گند شلو» از توابع مرودشت بسرقت رفت .جریان به ژاندارمری اطلاع داده‌شد وهم‌اکنون برای دستگیری سارق یا سارقین فعالیت می شود .

● خوانسار ـ سهمیه شش‌ماه‌اول داروی بهداری خوانسار باین منطقه وارد شد و به اداره بهداری تحویل گردید .

● ساوه ـ آقای یزدی بازرس اعزامی وزارت فرهنك به ساوه وارد گردید تا در جریان امتحانات شهریور ماه دانش آموزان آموزشگاه های این شهرستان نظارت نماید .

● هشتپر طوالش ـ دادگاه سیار نظام وظیفه هشتپر تشکیل گردید و اعضای آن مشغول رسیدگی به‌پرونده مشمولین شدند و ضمنا آقای سرهنك خشنودی رئیس حوزه نظام وظیفه فومن از این دادگاه بازدید کرد .

● خمین ـ تقاضای اهالی خمین این‌است که‌بین این شهرستان وشهر های دیگر ارتباط تلگرافی بر قرار گردد ، تلفن شهری شبانه روزی‌شود ویك بنگاه داروئی نیز ایجاد گردد .

از: کیانپور — خبرنگار کردکوی

حالا نوبت شماست

بخش‌کردکوی که با حومه خود در حدود پنجاه هزار نفر جمعیت دارد متاسفانه از داشتن سیکل دوم متوسطه محروم است گرچه بار ها اهالی این منطقه که اکثر آنها کشاورز میباشند از مسئولین وزرات فرهنك تقاضا کرده‌اند که در کرد کوی سیکل دوم متوسطه دائر گردد ولی تاکنون به تقاضای آنان ترتیب اثر داده نشده است . در نتیجه این وضع همه ساله عده‌ای از دانش آموزان کردکوی که‌دوره سیکل اول متوسطه را به پایان میرسانند بلاتکلیف و سر گردان‌میشوند زیرا اکثر آنها کشاورز زاده میباشند و قادر نیستند که تحصیلاتشان رادر سایر شهر ها ادامه دهند .

حالا که بشروع سال تحصیلی جدید چند روزی بیش نمانده‌است اهالی کرد کوی بار دیگر از مسئولین وزارت فرهنك تقاضا دارند که در این شهر نیز سیکل دوم متوسطه دائر گردد چون در حال حاضر در اغلب بخش های مجاور کرد کوی که سابقه فرهنگی آنها از این بخش کمتر میباشد دوره دوم متوسطه دائرشده است و دانش آموزان از این لحاظ هیچگونه نگرانی ندارند .

این بود تقاضای اهالی کرد کوی و حالا نوبت مسئولین اموراست که به تقاضای آنان پاسخ مثبتی بدهند .

اولین کلنك بزمین زده شد
طاهرگوراب برضوانده متصل میشود

خبرنگار مادر صومعه سرااطلاع میدهد در نتیجه اقدامات آقای دهقان استاندار گیلان چندروز قبل‌طی‌مراسمی‌اولین کلنك جاده طاهرگوراب رضوانده که برای ساکنین صومعه سرا وقراء تابعه این شهرستان اهمیت زیادی دارد بزمین زده شد.

اهالی ضمن اظهار خشنودی از این اقدام مفید از مسئولین امور تقاضا دارند که‌برای ایجاد جاده بین ماسوله و کماءنیز اقدامات لازم بعمل آید.

محصل چاقوکش

خبرنگار مادرکرمان مینویسد چندشب قبل جوانی بنام‌یداله‌عرفانی دانش‌آموز هنرستان صنعتی کرمان طی‌اختلافاتی آقای عبدالحسین‌عابدی یکی از آموزگاران این شهرستان راباوارد آوردن چند ضربه چاقو مجروح کرد.

مجروح دربیمارستان بستری‌شد وضارب‌بوسیله مامورین شهربانی بازداشت گردید.

ساکنین بنادر جنوب ومرز پاکستان برضد وبا تلقیح میشوند

برای جلوگیری ازسرایت وبا به ایران

خبرنگار مادر بنادر جنوب طی گزارشی اطلاع میدهد چون اخیرا درکشورهای هندوستان‌وپاکستان بیماری وبا شیوع یافته است‌باینجهت ازطرف وزارت بهداری در نوار مرزی ایران و پاکستان ونقاط ساحلی خلیج فارس اقدامات احتیاطی شدیدی بعمل آمده است. طبق دستور وزارت بهداری هم‌اکنون چند روز است که ادارات بهداری و قرنطین‌های‌بنادر جنوب‌ساکنین شهرهای‌خلیج‌فارس‌و ملوانان کشتی‌هائی راکه دراین نواحی‌رفت‌وآمد دارند برضد بیماری وبامایه‌کوبی میکنند تااز سرایت این بیماری خطرناك‌بایران جلوگیری شود. خبرنگار مادر گزارش خود افزوده است درحال حاضر در حدود دوهزارنفر از ساکنین بنادر جنوب برضد بیماری وبا تلقیح‌شده‌اند و این‌کار باسرعت ادامه دارد

تودیع کردند

خبرنگار مادر کردکوی‌مینویسد چندروز قبل بمناسبت عزیمت‌آقایان مجید بختیار فرماندار سابق گرگان و نماینده بیستمین دوره قانونگزاری مجلس شورایملی از محال (اردل بختیاری)بطهران مجلس تودیعی دربخشداری کردکوی برپا گردید دراین مجلس با آقایان‌میرشهیدی وحسین جرجانی نمایندگان مجلس شورای ملی از شهرستان گرگان و مینودشت نیز تودیع شد.

درنتیجه تصادف دواتومبیل در جادهٔ قم

۱۸ نفر مجروح شدند

گزارش خبرنگار ما در قم حاکیست روز شننبه اتومبیل شماره ۳۱۵برانندگی ابراهیم فلاح که ازتهران عازم قم‌بود درنزدیکی قم با اتومبیل شماره ۱۸۴۲۹ که درکنار جاده متوقف بود تصادف کرد ودر نتیجه ۱۸نفر از سرنشینان هردواتومبیل به‌سختی مجروح‌شدند.

جریان باطلاع مامورین انتظامی قم رسید و مامورین پس‌از حضور در محل پنجنفر ازمجروحین راکه حالشان وخیم بودبه‌بیمارستان منتقل کردند ضمنا قضیه تحت تعقیب قرار گرفت.

حکیمباشی برای معالجه بیماری (تکمه)

بیماران رابچهارمیخ میکشد

طبیب جلاد

خبرنگار مادر اسفراین مینویسد درقریه (دقج) از توابع شهرستان اسفراین شخص بیسوادی بنام غلامحسین وجود دارد که خود را طبیب تمام دردها میداند وتابحال درنتیجه طبابت های بیجای‌اوچند نفرازاهالی‌این‌قریه‌جان سپرده اند.

تخصص این طبیب بیسواد در معالجه‌بیماری(تکمه)است که‌درانتهای روده انسان تولید میشود و دراین منطقه کم‌وبیش شیوع دارد .غلام‌حسین که حق‌ویزیت وی‌صدوپنجاه ریال است روش مخصوصی برای معالجه این بیماری دارد که درنوع خود بی‌نظیر است واین روش او اغلب موجب مرك بیماران میگردد.

این شخص برای معالجه بیماری (تکمه) ابتدا چهار میخ بزرك بزمین میکوبد وبعد دست‌وپای بیمار را بچهار میخ میکشد وپس‌از این‌عمل یك دستمال ابریشمی بگردن شخص بیمار می‌بندد وبدون جهت اورا باینطرف وآنطرف‌تکان‌میدهد

تازه‌این‌اول‌کار حکیمباشی است چون غلامحسین پس‌از تکان دادن شدید بیماران به‌ترتیبی که ذکر شد انتهای روده بیمار را آنقدر بادست مالش میدهد تا تکمه اوآب شود وازبین برود ولی اغلب‌اتفاق می‌افتد که‌اینگونه‌بیماران‌از ازدست غلامحسین جان سالم بدر نمی‌برند وبراثرتکانهای شدید و ناراحتی زیاد فوت میکنند .

خبرنگار ما در گزارش خود افزوده است خوب است مسئولین امور از ادامه کار این حکیم باشی که دست چپ وراستش رانمیشناسد جلوگیری نمایند.

سه کیلو تریاك درکامیونی کشف شد

خبرنگار ما درهمدان مینویسد چندروز قبل مامورین سازمان مبارزه بامواد مخدره و مامورین ژاندارمری همدان از کامیون شماره ۲۳۴۵۵ برانندگی ابراهیم شباهنگی در حدود سه‌کیلو تریاك قاچاق کشف کردند.

راننده کامیون ویکنفر دیگر که سرنشین آن بودبازداشت شدند وتریاك مکشوفه ضبط گردید درعکس بالا راننده وسرنشین کامیون درمیان مامورین سازمان نظارت برمواد مخدره و مامورین ژاندارمری دیده میشوند.

نزاع دوهمسایه

خبرنگار مادر کرمان اطلاع می دهد چند شب قبل بین اعضای خانواده دو همسایهٔ دیوار به‌دیوار در محله کوچه باغ کرمان به علت اختلافات قبلی نزاعی روی داد ودر این نزاع زنی بنام نصرت گوش همسایه خود سیدعلی را گازگرفت وقسمتی از لالهٔ گوش اورا قطع نمود.

مامورین انتظامی دراین نزاع مداخله کردند و مسببین اصلی را بازداشت کردند.

باغبان بهداری دامغان را کشتند

خبر نگار ما در دامغان اطلاع میدهد چندشب قبل شخصی بنام «حسین» باغبان بهداری دامغان هنگامیکه در باغ شخصی خود خوابیده بود مورد تهاجم‌همکار اداری‌خودحسن پزشکی وهمدستانش قرار گرفت و بسختی مجروح شد .

مامورین انتظامی دامغان بااطلاع از این جریان ضاربین رادستگیر کردند وحسین پس از معالجات مقدماتی به بیمارستان فیروز آبادی انتقال یافت ولی در بیمارستان بر اثر شدت جراحات وارده جان سپرد. علت این واقعه وجود اختلافاتی بین حسین و همکار اداری او حسن پزشکی بوده است .

بدوبرادر درصحرا حمله کرد

گرازوحشی ولی‌بضرب داس‌یکی از آنها ازپای درآمد

خبرنگار مادر خوانسار اطلاع میدهد چندروز قبل دوبرادرجوان باسامی علی‌اکبر وفرج‌اله‌منصوری که در صحرای معروف (بالادی) خوانسار گردش میکردند ناگهان بایك گراز وحشی مواجه شدند گراز وحشی‌بمحض مشاهده جوانان مزبوربه‌آنهاحمله کرد و یکی از این دوبرادر رابسختی مجروح کرد برادر دیگر که داس تیزی دردست داشت چون جان برادر خودرا در خطر دید باداس بطرف گراز حمله برد وبا وارد آوردن چند ضربه شدیدآن‌حیوان وحشی را ازپای درآورد . لاشه گراز برای تماشای اهالی خوانسار بشهر حمل شد ویکی از آن‌دوبرادر که بوسیله گراز وحشی مجروح گردیده‌بودتحت معالجه قرار گرفت.

دلالهای نظام وظیفه تعقیب میشوند

خبرنگار مادر بابل طی گزارشی مینویسد چون عده‌ای دلال‌حرفه‌ای بعناوین مختلف درکار حوزه نظام‌وظیفه‌بابل مداخله میکردند باین‌جهت کمیسیون امنیت در فرمانداری تشکیل شد واشخاص مزبور از طریق قانونی تحت تعقیب قرارگرفتند. خبرنگار ما درگزارش خود اضافه میکند درحال حاضر کار جمع‌آوری مشمولین شهرستان بابل بانهایت بینظری ادامه دارد.

بارندگی در بابل

خبرنگار ما دربابل اطلاع‌میدهد روز گذشته هوای‌بابل ناگهان‌ابری شد ومتعاقب آن بارندگی نسبتا شدیدی آغاز گردید ریزش باران تاهنگام غروب همچنان ادامه‌داشت وبراثر این بارندگی هوای بابل وحومه تاحدی سرد شده است

درجاده چالوس

کوه ریزش کرد وراننده‌ای مرد

طبق گزارش خبرنگار ما درکرج دوروز قبل شخصی بنام محمود بنده‌علی زاده راننده (بولدوزر) که‌درجاده چالوس مشغول خاکبرداری بود براثر ریزش قسمتی ازکوه زیرآوارماند وبعلت شدت جراحات وارده آنان جان سپرد.جنازه محمود پس‌ازمعاینه‌آقایان دکتر عبدی پزشك قانونی و فاطریون بازپرس‌شعبه‌چهاردادسرای کرج مدفون شد.

سهمیه دارو رسید

خبرنگار مادر کردکوی‌مینویسد چندروز قبل سهمیه ششماهه اول داروی بهداری کردکوی که از طرف وزارت بهداری ارسال شده است رسید وطی صورت مجلسی تحویل متصدی بهداری این منطقه گردید اهالی ازوصول سهمیه‌داروی بهداری اظهار خشنودی میکنند.

برای یك هندوانه

ده نفر مجروح شدند

خبر نگار ما در گرگان مینویسد چند روز قبل بین عده‌ای از زابلیهای مقیم(قرق)از توابع گرگان وجمعی از اهالی قریه بر سر یك هندوانه نزاعی رویداد و طرفین با چوب و چماق بجان هم افتادند و در نتیجه ده نفر بسختی مجروح شدند نزاع با دخالت مامورین ژاندارمری و دستگیری مسببین اصلی خاتمه یافت و مجروحین جهت معالجه به بهداری اعزام گشتند .

جوان ساعت‌سازی کلاهبردار و شیاد از آب درآمد!

بازرس ـ خبرنگار مامور رکن ۲

یاکلاهبردار!؟

خبرنگار مادر تربت‌جام مینویسد چندی پیش‌جوانی‌بنام‌پرویزخوانساری یکی از اهالی تبریز باتفاق خانواده خود بتربت جام آمد و در این شهر مغازه ساعت سازی دائرکرد آنروز که پرویز به‌تربت جام آمد اهالی ساده دل این‌شهرستان‌هرگز نمیتوانستند باور کنند که این جوان بقصد کلاهبرداری بشهرآنها آمده است ولی پس‌از مدتی همه فهمیدند که پرویز کلاهبر دار معروفی است. پرویز ازآن روز که درتربت جام اقامت گزید مانند بتی‌عیار هرروز وهرلحظه به شکلی درآمد گاهی خودرا بازرس و گاهی خبرنگار یکی از مجلات تهران وزمانی هم خودرا مامورر کن ۲معرفی کرد علاوه براین تا می‌توانست لوازم قیمتی ساعتهای مردم راعوض میکرد وباخریدن اجناس گرانبها ازمغازه‌داران این‌شهرستان چك‌های بلامحل تحویل می‌داد

گرچه پرویز مدتی به کلاه برداری ادامه‌داد ولی چندروز قبل طی ماجرائی پرده ازکار او برداشته شد و مامورین در صدد دستگیری وی برآمدنداما متاسفانه این جوان شیاد بااطلاع‌از قصد مامورین دکان‌ساعت سازی خودرابست‌وازتربت‌جام متواری شد

اینك مامورین انتظامی این شهرستان برای دستگیری پرویز که‌بیش‌از صد هزار ریال سر مردم کلاه گذاشته است بشدت فعالیت میکنند.

پرویز کلاهبردار

افتتاح حوزه عمرانی بم

خبرنگار مادر بم مینویسد چندروز قبل حوزه عمرانی شهرستان بم طی مراسمی بوسیله استاندار کرمان افتتاح شد دراین مراسم‌آقایان فرنام فرماندار، روسای دوائر دولتی وجمعی از محترمین و معاریف این شهرستان حضور داشتند.

درعکس بالا آقای استاندار هنگام ایراد نطق افتتاحیه دیده‌میشود .

اجتماعی

گزارش کمیته بین‌المللی حقوقدانان درباره‌تبت بسازمان ملل متحد

ازانجمن حقوقدانان ایران هم دوسناتور درآن کمیته عضویت داشتند

کمیته بین المللی حقوق دانان‌که پنجاه و چندکشور در آن عضویت دارند در فروردین امسال جلسه‌ای از نمایندگان ممالك مختلف برای بحث درباره اوضاع تبت در دهلی جدید تشکیل داد . با مطالعاتی که در اطراف اقدامات چین کمونیست نسبت به تبت بعمل آمده بود مذاکراتی صورت گرفت و این مذاکرات در جلسه دیگری که در تیر ماه در ژنو (مرکز دبیرخانه کمیته) تشکیل یافت دنبال شد و تصمیماتی اتخاذ گردید . در این جلسه آقایان سناتور گلشائیان و سناتور دکتر پرویز کاظمی‌ازایران شرکت داشتند .

انجمن حقوقدانان ایران

در ایران هم جمعیتی بنام«انجمن حقوقدانان ایران » وجود دارد که وابسته بانجمن بین المللی حقوق - دانان میباشد . سناتور گلشائیان سمت ریاست و سناتور دکترپرویز کاظمی سمت دبیر انجمن ایرانی را دارند که در جلسه کمیته بین‌المللی شرکت جستند.

گزارش مربوط به مذاکرات این کمیته و تصمیماتی که اتخاذ شده بودبسازمان ملل متحدفرستاده شد که در جراید ممالك عضوکمیته منتشر گردید .

اینك خلاصه گزارش کمیته مزبور بنظر خوانندگان گرامی میرسد :

مسئله کشتار دسته جمعی

بنظر کمیته برای از بین بردن جامعه مذهبی تبت در آن کشوراقدام به کشتار دسته جمعی شده است . اسناد و مدارکی که از طرف کمیته جمع آوری شده نشان میدهد که :

الف - چینی ها مردم تبت را از انجام مراسم‌مذهبی خودشان (مذهب بودائی) منع میکنند

ب- چینی ها میخواهند مذهب بودا را از تبت ریشه‌کن کنند.

ج - برای این منظور شخصیت های مذهبی را که ایمان و عقیده آنها برای مردم آن کشورمشوق و نمونه بوده از بین برده‌اند.

د - چینی ها عده زیادی از کودکان تبتی‌رابمراکز مارکسیستی چینی تبعید کرده‌اند تا باینوسیله آنها را از تعلیمات مذهبی‌بازدارند

بنظر کمیته این کار ها بمنزله‌اقدام به کشتار دسته جمعی در میان یك جامعه مذهبی تلقی میشود.

نقض حقوق بشر

تحقیقات کمیته نشان داد که مقامات چین کمونیست بسیاری از حقوق بشر از جمله حق زندگی رادر تبت نقض کرده‌اند .

کمیته اسناد و مدارکی دردست دارد که نشان میدهد چینی ها گذشته از عملیات نظامی مقاومت مسلحانه مردم تبت عده‌زیاد دیگری را نیز بقتل رسانیده‌اند.

اساسنامه بین المللی

کمیته این مسئله را از این‌نظر مورد بررسی قرار داد که آیا حوادث‌تبت‌درصلاحیت ملی‌جمهوری توده‌ای چین‌کمونیست بوده است‌یا خیر برای این منظور لازم بود که وضع کشور تبت از لحاظ قضائی کاملا مشخص شود.

از نظر حقوق بین المللی عمومی کمیته معتقد است که تبت هنگام امضای قرار داد سال ۱۹۵۱ یك کشور حاکم بوده و از طرف دیگر بعقیده‌کمیته تبت در لغو قرارداد مذکور در سال ۱۹۵۹ کاملا محق بوده است از تحقیقات کمیته چنین بر می آید که از سال ۱۹۱۳ تاسال ۱۹۵۰ تبت از لحاظ حقوق بین - المللی شرائط یك کشور خودمختار را دارا بوده است .ولی پس ازآنکه در سال ۱۹۵۰ شکایت تبت در سازمان ملل متحد توسط نماینده سالوادور مطرح شد و رسیدگی به آن بتاریخ نامعلومی محول گردید تبت با امضای قراردادی در سال ۱۹۵۱ با چین کمونیست حاکمیت خود را از دست داد.

در انجمن های محلی شهر

لوله کشی تهران نو اهمیت حیاتی دارد
خیابانهای تهران نو اسفالت میشود

بر اثر اقدامات انجمن عمران و آبادی تهران نو و توجه شهردرای تهران‌دو خیابان در تهران‌نواسفالت میشود این دو خیابان که از شمال بطرف جنوب تهران نو امتداددارد هم اکنون بوسیله مقاطعه کاران خاکبرداری میشود بااسفالت‌این‌دو خیابان کمك بزرگی به عمران و آبادی تهران نو خواهد شد .

آب

آب مورد نیاز ساکنین تهران‌نو بوسیله چند چاه عمیق تامین‌میشود آب این چاه هاپس از عبوراز نهرها بمنازل میرسد و با افزایش جمعیت در تهران نو هر روز خطر آلودگی آب نهر ها بیشتر میشود و به‌تدریج ساکنین باین مسئله متوجه شده‌اند که با تمرکز جمعیت در این منطقه بهیچوجه نمیتوان آب سالم را از طریق نهر تهیه نمود .

انجمن عمران تهران‌نو درجلسات خود موضوع لوله کشی را مطرح مینماید مردم میگویند تسریع در لوله کشی برای ساکنین تهران نو اهمیت حیاتی دارد و از انجمن‌تقاضا مینمایند که نسبت باین مسئله مهم توجه جدی معمول گردد .

ایستگاه پنج ریالی

رفت و آمد قسمت اعظم ساکنین تهران نو بوسیله اتومبیل های کرایه ای که از هر مسافر پنج ریال دریافت میدارند انجام میگیرد

این اتومبیل ها در تمام مدت‌روز محل توقف خود را تغییر میدهند و این امر موجب ناراحتی‌مردم شده ساکنین تهران نو تقاضا دارند یك ایستگاه برای اتومبیل های سواری تهران نو در یك گوشه ای ازمیدان شهناز معین شود تا مردم بااستفاده از این ایستگاه بدو نسر گردانی ایاب و ذهاب نمایند .

اسفالت جاده

اکنون جاده مازندران یکی از پررفت و آمد ترین جاده های‌تهران است‌هر چندروز یك سانحه‌وحشتناك در این جاده روی میدهد دنباله کاروان اتومبیل ها در ایام تعطیل لحظه ای قطع نمیگردد .

این جاده در سال گذشته تا ریاست آقای معتمدالسادات تشکیل شد .

در این جلسه کلیه‌اعضاء وعده‌ای از معتمدین محل حضور داشتند . رئیس انجمن گفت ساکنین این محل از لحاظ آب در زحمت هستند وی افزود که روز بروز برجمعیت امامزاده حسن افزوده میشود وقنات امامزاده بهیچوجه تکافوی مصرف آب ساکنین را نمیدهد .

وی گفت از طرف انجمن اقداماتی برای حفر یك حلقه‌چاه عمیق‌بوسیله شهرداری بعمل آمده است .

گاو داری

یکی از اعضاء گفت وجود تعداد زیادی محل های گاو داری سلامت و بهداشت مردم امامزاده حسن را تهدید میکند وی پیشنهاد کرد که انجمن به صاحبان این بنگاه ها توصیه نماید تاهرچه زودتر گاو- داریهای خود را بمحل مناسبی که در خارج از شهر باشد انتقال‌دهند.

تعفن کشتار گاه مردم را ناراحت میکند

ساکنین نازی آباد میگویندبانك ساختمانی اگر بما توجه و بشهرما توجه بیشتری بنماید خود ما نیز نسبت به عمران و آبادی شهر کمك میکنیم موضوع آب و برق واسفالت و اتوبوس از اهم مسائل مربوط به زندگی ساکنین نازی آباد است آقای آذر هوش در شورای محلی نازی آباد گفت اقداماتی بعمل‌آمده است تا بانك ساختمانی این منطقه را لوله کشی نماید و نسبت به تقویت و ارزان شدن برق آن‌اقدام کند .

تعفن کشتارگاه

مشکل دیگر ساکنین نازی آباد تعفن کشتارگاه است در محوطه کشتارگاه جریان آبهای کثیف و خونابه در نهر های اطراف وپخش کود های احشام موجب تعفن شدید و آلودگی هوای این منطقه میگردد شورای نازی آباد اقداماتی بعمل آورده است که از تعفن و سایر مزاحمت های فضولات کشتارگاه جلوگیری گردد .

بدهی های شهرداری پرداخت شد

فقط سازمان برنامه و بانك ملی از شهرداری طلب دارند

امروز شهرداری تهران اعلام‌کرد که در مدت کوتاهی کلیه مطالبات اشخاص از شهرداری‌تهران‌پرداخت شده است یك مقام در شهرداری گفت دیون شهرداری از زمان تصدی شهرداران سابق مانده بود و امروز با افزایش سریع در آمد شهرداری کلیه مطالبات اشخاص و شرکت های خصوصی پرداخت گردیده و شهرداری باستثنای‌بانك ملی و سازمان‌برنامه‌دیگر بهیچکس بدهکار نیست مقامات شهرداری‌می گویند که مطالبات این دو مؤسسه نیز در اسرع وقت پرداخت خواهد شد زیرا در ظرف مدت یك ماه درآمد شهرداری متجاوز از یك میلیارد و شصت و پنج میلیون ریال بوده است شهرداری در ظرف این مدت مبلغ ۴۲۵٫۴۷۳٫۵۶۹ ریال بابت قروض گذشته ومطالبات پیمانکاران و تاوان املاك و صفته های شرکت ها پرداخته است مدیر کل مالی شهرداری امروز گفت در مرداد ماه سال جاری در آمد برق های اختصاصی‌و اراضی غیرمحصور سه برابر اضافه شده است .

افتتاح سمینار آموزش حرفه‌ای

ساعت‌هشت صبح دیروزآقای آریانامعاون فنی وزارت‌کارسمینار آموزش حرفه ای را بنام نامی شاهنشاه گشود .

در جلسات این سمینار که سه روز طول خواهد کشید ماموران آموزش فنی کارگران شرکت دارند . سخنگوی وزارت کار بخبرنگار ما گفت هدف اصلی‌ازتشکیل این سمینار آشنا ساختن ماموران وزارت کار با طرز نوین آموزش فنی کارگران کشور است در جلسات این سمینار چند تن از کارشناسان ایرانی و خارجی سخن خواهند گفت . سخنگوی مذکور افزود وظیفه وزارت‌کار درتوسعه نیروی انسانی اینست که با بکار بردن برنامه های آموزشی صنعتی کارگران و افراد ورزیده تربیت کند و مهارت کارگران را در حرفی که میدانند بیشتر نماید و باین ترتیب قدرت تولید افراد را زیاد تر و نوع جنس‌را مرغوبتر تلفشدن مساعات کار را کمتر و بکار گماردن افراد رابکار بیشتر کند . وزارت کار برای اجرای این منظور دو برنامه اصلی را باین شرح اجرا خواهد کرد.

۱ـ تعلیمات کوتاه مدت برای کارگرانی که هم اکنون کار میکنند مقصود از اجرای این برنامه اینست که بتوان مهارت کارگران‌را در رشته های صنعتی مخصوص خودشان بالابرد .

۲ـ تعلیمات طویل‌المدت که هدف آن اینست با مطالعه کامل و برنامه های توسعه نیروی انسانی در مدت معین یك عده کارشناس فنی در رشته‌های مورد نیاز بجامعه تحویل دهد سخنگوی وزارت کار درپایان گفت تاسیس مراکز تعلیمات حرفه ای در ایران گام تازه ای است و امید است با اجرای این برنامه وسیع در مدت کوتاهی نیازمندی کشور از لحاظ کمبود نیروی انسانی و کارگران متخصص تامین گردد .

آگهی تاخیر مسابقه ورودی دانشکده های پزشکی و دارو سازی و دندان پزشکی

باطلاع کلیه داوطلبان مسابقه ورودی دانشکده های پزشکی و داروسازی و دندان پزشکی میرساند که مسابقه مذکور ۱۲ روزبتاخیر افتادوروز جمعه بیست‌و پنجم شهریور ماه‌جاری در دانشگاه تهران بترتیب زیرانجام میشود داوطلبان رشته پزشکی ساعت ۷صبح روز ۱۳۳۹٫۶٫۲۵ داوطلبان رشته های داروسازی و دندان پزشکی ساعت ۱۰ صبح روز ۱۳۳۹٫۶٫۲۵

ضمنا این نکته را باطلاع میرساند که داوطلبان میتوانند فقط در مسابقه یکی‌از رشته های پزشکی یا داروسازی یا دندان‌پزشکی شرکت نمایند کسانیکه دردو رشته نام‌نویسی کرده‌اند بایدتا روز ۲۰شهریور ماه‌جاری بدانشکده های مربوط مراجعه ونام خودرا ازیك رشته حذف نمایند داوطلبانی که احیانا درمسابقه دورشته شرکت کنند باوراق آنان ترتیب‌اثر داده نخواهد شد و بکلی مردود خواهند بود.

۱ـ۲ آ ـ ۲۱۱۲۰ دبیرخانه دانشکده پزشکی

برنامه تلویزیون‌ایران

امشب

ساعت ۷٫۰۰ - آغاز برنامه
ساعت ۷٫۰۳ - برنامه خردسالان
ساعت ۷٫۳۰ - فیلم بودابت لوکاستلو
ساعت ۸٫۰۰ - هنر های زیبا
ساعت ۸٫۳۰ - اخبار
ساعت ۸٫۴۵ - جام جهان‌نما
ساعت ۹٫۰۰ - مصاحبه
ساعت ۹٫۳۰ - فیلم‌سینمائی
ساعت ۱۱٫۳۰ - پایان‌برنامه

در محافل و مجالس

در انجمن ایران و امریکا
کلوب بریج و شطرنج
از ساعت ٦ بعد از ظهر
نمایش‌فیلم «حادثه‌تراینیداد»
ازساعت ۸ بعد از ظهر
در باشگاه نفت
لوتو
از ساعت ٦ بعد از ظهر

فرداشب

در انجمن ایران وامریکا
مجلس چای و گفتگو بزبان انگلیسی
کلوب بریج و شطرنج
ازساعت ٦ بعد از ظهر
سخنرانی آقای مهندس‌هوشنك نیر نوری مدیر عامل شرکت مهندسی برق بانگلیسی «مشکلات برق در ایران»
در انجمن ایران و پاکستان
درس انگلیسی
از ساعت ٥ بعد از ظهر
درباشگاه نفت
فیلم
از ساعت ۸ بعد از ظهر
در انجمن ایران وهند
فیلم
ازساعت ۷ بعد از ظهر

پپسی کولا
کولاك میکند
کانون آلهی زیب

اخبار بازی های المپیك سال ۱۹۶۰ رم

نتیجه اولین مسابقه شمشیر بازی

رم - خبرگزاری فرانسه ۲۹اوت اولین قسمت مسابقات شمشیر بازی حذفی مردان بشرح زیر اعلام شد.

دسته اول

فرانسه ۵ پیروزی ۱ شکست
آلمان ٤ پیروزی ۲ شکست انگلیس
٤ پیروزی ۲ شکست جمهوری‌متحده
۲ پیروزی ٤ شکست

دسته هشتم

آلمان ۵ پیروزی هیچ شکست
لهستان ٤ پیروزی ۱ شکست امریکا
۳ پیروزی ۲ شکست

دسته نهم

ژاپن ٤ پیروزی ۱ شکست شوروی
٤ پیروزی ۱ شکست امریکا ۳
پیروزی ۲ شکست جمهوری متحده
۲ پیروزی ۳ شکست (حذف شد)

دسته دهم

لوکزامبورگ۵ پیروزی هیچ‌شکست
مجارستان۵ پیروزی ۱شکست‌استرالیا
٤پیروزی ۲ شکست ژاپن ۳پیروزی
۳ شکست (حذف شد) سوئد ۲
پیروزی۳ شکست (حذف شد)مراکش
۵ پیروزی هیچ شکست (حذف‌شد)
ویتنام ۵ پیروزی هیچ شکست‌ـ (حذف شد)

دسته یازدهم

فرانسه ٤ پیروزی هیچ شکست‌ـ
کوبك ٤پیروزی ۱شکست جمهوری
متحده۵پیروزی‌هیچ‌شکست(حذف‌شد)

دسته دوازدهم

ونزوئلا ۵ پیروزی ۱ شکست‌آلمان
٤ پیروزی ۲ شکست ایتالیا ٤پیروزی
۲ شکست ۰

از نماینده اعزامی اطلاعات برم

قهرمانان‌ایرانی نفرات‌اول‌ودوم المپیک راشکست‌دادند

رئیس فدراسیون کشتی گفت : اگر ما در کشتی فرنگی‌عنوانی هم بدست نیاوریم این پیروزی خودموفقیت‌بزرگی محسوب میشود

آقای دکتر حاج سید جوادی نماینده مخصوص ما در المپیاد۱۹٦۰ از رم گزارش میدهد ۰

از ساعت ۱۰ صبح روز جمعه مسابقات کشتی فرنگی در «بازیلیك» رم شروع شد در این مسابقه چهار قهرمان ایرانی شرکت کرده‌اند ۰ اولین مسابقه کشتی فرنگی بین قهرمانان شوروی وترکیه بود ۰ آقای ابوالملوکی از ایران داور کنارتشك بود . این مسابقه با ضربه فنی‌بنفع قهرمانان شوروی بپایان رسید ۰

مبارزه با قهرمانان المپیك

هرچه قهرمانان ایران‌ی‌در قرعه کشی مسابقه بوکس شانس آورده بودندر مسابقه کشتی فرنگی دچار بدشانسی شده بودند ملاقاسمی قهرمان وزن سوم ایران میبایست‌با قهرمان فنلاندی که عنوان قهرمان اول المپیك ۱۹۵٦ ملبورن را دارا بود نبرد کند ۰ اتفاقا مسابقه وی نیز قبل از سایر قهرمانان ایرانی شروع شد ۰ تیمسار سرلشکردفتری و مسئولین فدراسیون کشتی و قهرمانان حضور داشتند ۰

باسوت‌داورمسابقه بین‌ملاقاسمی و قهرمان فنلاندی شروع شد ۰ تا دقیقه چهارم هیچیك از طرفین موفق نشد کاری از پیش ببرد ۰در دقیقه چهارم ملاقاسمی با فن کمر حریف خود را خاك کرد و موفق شد او را روی پل ببرد . منتها چون کنار تشك بود داور سوت زد هر دو نفر بوسط تشك آمدند داور در سه دقیقه اول هیچیك از بفنلاندی خاك داد و ملاقاسمی در دقیقه پنجم موفق شد یکبار دیگر حریف خود را به پل ببرد ۰ بدین ترتیب قسمت اول مسابقه پایان یافت در حالیکه قهرمان ایرانی موفق شده بود چهار امتیاز خوب بدست آورد ۰ هرسه‌داور اطراف بنفع ملاقاسمی رای دادند ۰ داور از او پرسید کشتی را بچه ترتیب ادامه میدهد وی گفت سر پا ۰ کشتی ادامه پیدا کرد و قهرمان فنلاندی یکبار موفق شد ملاقاسمی را خاك کند ۰ ملاقاسمی مجددا بپاخاست ولی قهرمان‌فنلاندی اجرای فن کرد ۰ منتهی ملاقاسمی آنرا خنثی نمود ۰

بدین ترتیب ۱۲ دقیقه بپایان‌رسید داوران مسابقه باتفاق آراء قهرمان ایرانی را برنده تشخیص دادند ۰ در نتیجه اولین موفقیت نصیب ایران شد ۰

پذیرائی پیروزشد

ملاقاسمی خیلی خوب کشتی‌گرفت وحریف قوی خود را با امتیازقابل ملاحظه ای مغلوب کرد ۰ پیروزی اول‌با اهمیت زیاد تلقی شد ۰ این موضوع باعث شد که سایر قهرمانان ایرانی نیز تشویق شوند و روحیه قوی تری پیدا کنند ۰

کشتی دوم بین پذیرائی قهرمان وزن اول ایران در کشتی فرنگی و قهرمان بلژیکی بود که عنوان قهرمان دوم المپیك گذشته را دارا بود ۰ هر دو توانستندقهرمان اول‌و قهرمان دوم المپیك ملبورن‌را شکست بدهند رئیس فدراسیون کشتی گفت : اگر مادر کشتی فرنگی عنوانی هم‌کسب نکنیم‌با پیروزی این قهرمانان‌موفقیت بزرگی نصیب ما شده است ۰

در سه دقیقه اول هیچیك از طرفین کاری از پیش نبردند و داور بهر دو طرف یك اخطار بدداد در دقیقه چهارم پذیرائی موفق شد حریف خود را خاك کند ۰ هنوز یکدقیقه نگذشته بود که پذیرائی با یك فن بسیار جالب قهرمان بلژیکی را روی پل برد ۰

شش دقیقه اول‌تمام شد ومجددا مسابقه آغاز گردید در دقیقه‌نهم یکمرتبه دیگر پذیرائی موفق گردید که حریف خود را روی پل ببرد و امتیاز قابل ملاحظه ای کسب نماید دیگر تا دقیقه آخر از طرفین فعالیتی نشد ۰

دراین‌مسابقه نیزهرسه داوراطراف بنفع پذیرائی رای دادند و وی مسابقه را با امتیاز برد ۰

اولین باخت

آخرین مسابقه صبح جمعه‌بین بنی هاشمی قهرمان وزن دوم ایران و قهرمان چکوسلواکی بود ۰ در آغاز مسابقه بنی هاشمی حمله را شروع کرد ولی بعد کاری انجام نداد ۰ هردو طرف از یکدیگر میترسیدند. قهرمان چکوسلواکی بسیار قوی‌بود در شش دقیقه اول داور بهر دو طرف یك اخطار بد داد و هر دو با هم مساوی بودند ۰

برای دوره بعد قرعه کشی شد و بنی هاشمی در رو قرار گرفت‌اما نتوانست کاری از پیش ببرد ۰ وقتی قهرمان چکوسلواکی در رو قرار گرفت با یك فن موقعیت بنی هاشمی را بخطر انداخت بنی هاشمی خیلی زود خود را نجات داد اما با همین کار قهرمان چکوسلوالی یك امتیاز کسب کرد و بدینترتیب مسابقه‌با امتیاز بنفع او تمام شد .

موفقیت دو کشتی گیر ایرانی بطور کلی قابل توجه بود زیرا

«ویل ترووداورسلمن» دوشیزه قهرمان آلمانی دارنده مدال نقره در شنای ۲۰۰ متر قورباغه .
محافل ورزشی برای وی امید مقام اولی را داشتند ولی مبارزه قهرمان آمریکائی با وی باعث شد که مدال طلا نصیب قهرمان آمریکاو مدال نقره نصیب قهرمان‌آلمان‌گردد

از :اسپهانی

تغییرات جدید

همزمان بازیهای المپیك کمیته بین‌المللی و کلیه فدراسیونهای بین‌المللی تشکیل جلسه میدهند و پس‌از بررسی به امور مربوطه در فمن به تجدید انتخاب اعضاء هیئت مدیره ها میپردازند .

در جلسه فدراسیون بین‌المللی کشتی آقای کولون بار دیگر بریاست فدراسیون انتخاب شد و شش نفر دیگر هم در هیئت‌مدیره جدید بعضویت نائل شدند .در هیئت مدیره سابق نماینده‌فدراسیون کشتی ایران تیمسار ایزد پناه بود ولی این دوره مجمع عمومی فدراسیون بین‌المللی بجای ایزد پناه تیمسار دفتری را بعضویت قبول کرد . در جلسه فدراسیون بین‌المللی وزنه‌برداری هنوز معلوم نیست تکلیف نماینده ایران چگونه خواهد بود. احتمال میرود بجای آقای مجید بختیار نماینده سابق سرهنك امجدی رئیس فدراسیون انتخاب شود. گویا فدراسیون وزنه‌برداری ایران‌در موقع مقررکاندیدای خود را به فدراسیون بین‌المللی معرفی نکرده و قرار براین شد عضویت ایران دررم مورد بحث قرار گیرد .

در جلسات فدراسیون بین‌المللی دو ومیدانی مجمع عمومی رکورد «۱۰» ثانیه هاری آلمانی را تصویب کرد ودر ضمن مجمع مزبورتاریخ بازیهای دو ومیدانی قاره‌ای را تعیین کرده است .

در جلسه کمیته بین‌المللی المپیك علاوه براینکه رئیس و معاونین و دبیر کمیته در پستهای خود باقی ماندند از طرف دیگردکتر ازوما ازجاکارتاوسانتوزا از برزیل بجای ژنرال ولاد میر اسکیچف ازبلغارستان و کنت ریول ازایتالیا بعضویت هیئت‌اجرائیه کمیته بین‌المللی المپیك انتخاب شدند .

درشماره‌های آینده باردیگر از تغییرات و تصمیمات جدید سازمانهای بین‌المللی ورزش صحبت خواهد شد .

وزیر دریاداری یونان در المپیك

رم - رویتر - ۲۹ اوت - روز گذشته وزیر دریاداری یونان در دهکده المپیك از ورزشکاران یونان بازدید بعمل آورده و چند ساعتی را در میان ورزشکاران یونان گذراند .

وزیر دریا داری یونان از ورزشکاران قدیمی واز بازیکنان فوتبال بود .

بطوری که سر پرست هیئت ورزشی یونان اظهار داشت این بازدید در روحیه ورزشکاران یونان تاثیر عمیقی داشته است .

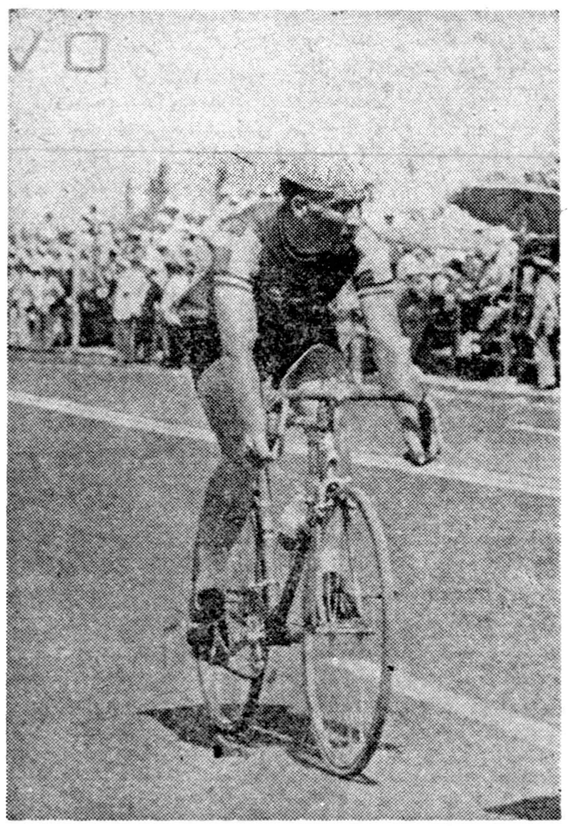

مرك قهرمان دانمارکی که بعقیده پزشکان در اثر آفتاب خوردگی بوده است جنجال بی سابقه‌ای در رم ایجاد کرد و جدا همه متاثر شدند .
در عکس بالا این قهرمان را هنگام شروع مسابقه نشان می دهد

تیم کشتی آزادوفرنگی آلمان‌بایران میآید

گزارشی از چگونگی بازیهای المپیك و رقابت کشور ها ملاقاسمی بپای فینال نزدیك میشود

آقای دکتر حاج سید جوادی‌نماینده مخصوص ما در المپیاد ۱۹٦۰ از رم گزارش میدهد :

تیم کشتی آزاد و کشتی فرنگی آلمان‌که فعلادررم مشغول‌انجام‌بازیهای المپیك هستند اظهار علاقه نمودند که بمناسبت افتتاح نمایشگاه صنعتی آلمان در تهران برای انجام مسابقه به ایران بیایند . آقای سرهنك معروفخانی رئیس فدراسیون کشتی ازتیم مزبور دعوت نمودکه برای انجام مسابقه کشتی آزاد و فرنگی بایران عزیمت نمایند . بدین ترتیب بین فدراسیون کشتی آلمان و فدراسیون کشتی ایران توافق حاصل گردید و تیم های کشتی آزاد و کشتی فرنگی آلمان در مهر ماه آینده با تیم های ایران در تهران مسابقه خواهند داد.

شور وهیجان بی سابقه

اکنون چند روز است که بازیهای المپیك در رم آغاز شده و بانظم وترتیب قابل توجهی ادامه دارد . سرویس های منظم اتوبوس و جیپ سرپرستان و قهرمانان رااز دهکده المپیك به زمین های مسابقات میبرد. اغلب مسابقات صبح و بعد از ظهر انجام می شود و بعضی از آنها تا ۲ ساعت بعد از نیمه شب ادامه می یابد تعداد روزنامه نگاران درهتل مخصوص آنها که به «پرس هاوس» معروف است بیش از پیش زیاد شده . در «پرس هاوس» نیز سرویس های مخصوص اتوبوس برای بردن‌روزنامه نگاران به زمین های مسابقات‌همیشه آماده کار است. اکنون در روزهزاران گزارش با پست فوری هوائی از طرف روزنامه نگاران و خبرنگاران خبر گزاریها به تمام نقاط دنیا فرستاده می شود و بیش از میلیونها کلمه بمراکز خبر گزاریها و جراید مخابره می گردد . سرویس های‌پست وتلگراف و تلفن ایتالیا چنین جنب و جوش و فعالیتی را تاکنون به‌خاطر ندارند . تمام هتل ها و پانسیون ها کرایه اطاق های خودرا بدو برابر افزایش داده اند .

رقابت شدید

برای موفقیت و کسب افتخار در میدانهای مسابقات رقابت شدیدی بین کشور ها وجود دارد . در دهکده المپیك گفته می شود امکانات زیادی برای پیروزی امریکائی ها وجود دارد زیرا نخبه ترین قهرمانان خودرابرای مسابقات با تیم فرستاده اند از سوی دیگر تیم شوروی نیز بسیار قوی است .

در اغلب مسابقات بین تیم های شوروی‌وامریکارقا بتهای‌شدیدی‌وجود دارد . بعد از این دو کشور تیم های ژاپن و کشور های پشت پرده (چکوسلواکی - لهستان - بلغارستان مجارستان- رومانی)- فرانسه - یوگسلاوی - استرالیا در اغلب‌رشته ها بایکدیگر رقابت می کنند .

وضع ترکیه

تیم کشتی فرنگی ترکیه تاکنون چندین باخت داشته است . مفسیرین ورزشی درمورد تیم کشتی ترکیه‌ابراز نگرانی کرده‌اند و معتقدند نه تنهادر کشتی فرنگی ترکیه موفقیت جالبی کسب نخواهد کرد بلکه در کشتی آزاد نیز وضع ترکیه مانند گذشته کاملا رضایت بخش نیست . چند تن از قهرمانان کشتی فرنگی ترکیه در دوره های اول از مسابقه خارج‌شدند در حالی که قهرمانان ایران با آنکه ممکن است موفقیت زیادی در کشتی فرنگی بدست نیاورند ولی در این‌دوره ها تاکنون امتیازاتی کسب کرده اند که‌در محافل ورزشی با اعجاب تلقی شده است .

پیروزی ملاقاسمی

ملاقاسمی برای بار دوم توانست پیروزی قابل ملاحظه‌ای بدست آورد وی حریف پرتقالی خودرا در مدت ده دقیقه و بیست و پنج ثانیه ضربه‌فنی کرد. هنوز ۵۰ ثانیه از آغاز بازی نگذشته بود که ملاقاسمی قهرمان پرتقال را روی خاك برد ودر دقیقه

بقیه در صفحه نوزدهم

سیصد هزار تماشاچی

ازدحام جمعیت واستقبال آنها از مسابقات المپیك رم بی نظیر است. طبق آماری که بدست آمده درسه روز اول آغاز مسابقات بیش از ۳۱۵۰۰۰ نفر بازیهای المپیك را تماشا کرده‌اند .

از این عده ۸۰٫۰۰۰ نفر در مراسم افتتاح حضور داشتند و۵۰٫۰۰۰ نفر بازیهای دیگر المپیك را تماشا کرده‌اند .

در بین کسانی که در استادیوم مراسم افتتاحیه حضور داشتند عده‌ای از شخصیت های بزرك و ورزش دوست وستارگان مشهور سینما وجود داشتند .

در مسابقه دوچرخه سواری یك‌کیلو متری« گیرودونی» قهرمان ایتالیائی علاوه بر اینکه مقام اول را کسب کردرکورد المپیاد ۱۹۵٤ ملبورن را نیز شکست

اطلاعات جوانان هدیه میکند

جالبترین رپورتاژها وتازه‌ترین عکسها ودیدنی ترین گزارشگرها از جریان بازیهای المپیك ۱۹٦۰ که‌مخصوص اطلاعات جوانان تهیه شده است

ایتالیا را قحطی تهدید میکند!

روزنامه‌های ایتالیا اعلام کرده‌اند که براثر پرخوری قهرمانان ایتالیا را قحطی تهدید میکند - خروشچف از بازیهای المپیك سوء استفاده کرد - جینالولو بریجیدا گفت هریك از قهرمانان کانادا که موفق باخذ مدال شود میتواند مرا ببوسد - به تیم انگلستان اعتراض شد که یك مرد را درلباس زنانه به المپیك فرستاده است- بلیطهای المپیك بادکرد ودلالهای بازار سیاه ورشکست شدند - خانمهای‌قهرمان کلیدهای آپارتمان خودرا گم میکنند وشبها در خیابان میخوابند - الیزابت تایلور اظهار کردکه باید در مسابقات المپیك، مسابقه‌زیباترین زنان نیز انجام شود!

تاریخ ورزش در روی زمین

گزارش جالب ومستندی ازتاریخ ورزش درجهان‌که مخصوص اطلاعات جوانان تهیه شده وبمناسبت المپیك ۱۹٦۰ به جوانان عزیزهدیه‌میشود اولین گزارش خبرنگار اعزامی اطلاعات جوانان به ایتالیا

گوشه‌ای ازصفحات مخصوص همین شماره اطلاعات جوانان است‌که روز چهارشنبه منتشر میشود

بهای این شماره اطلاعات جوانان نیز همان ۵ ریال است

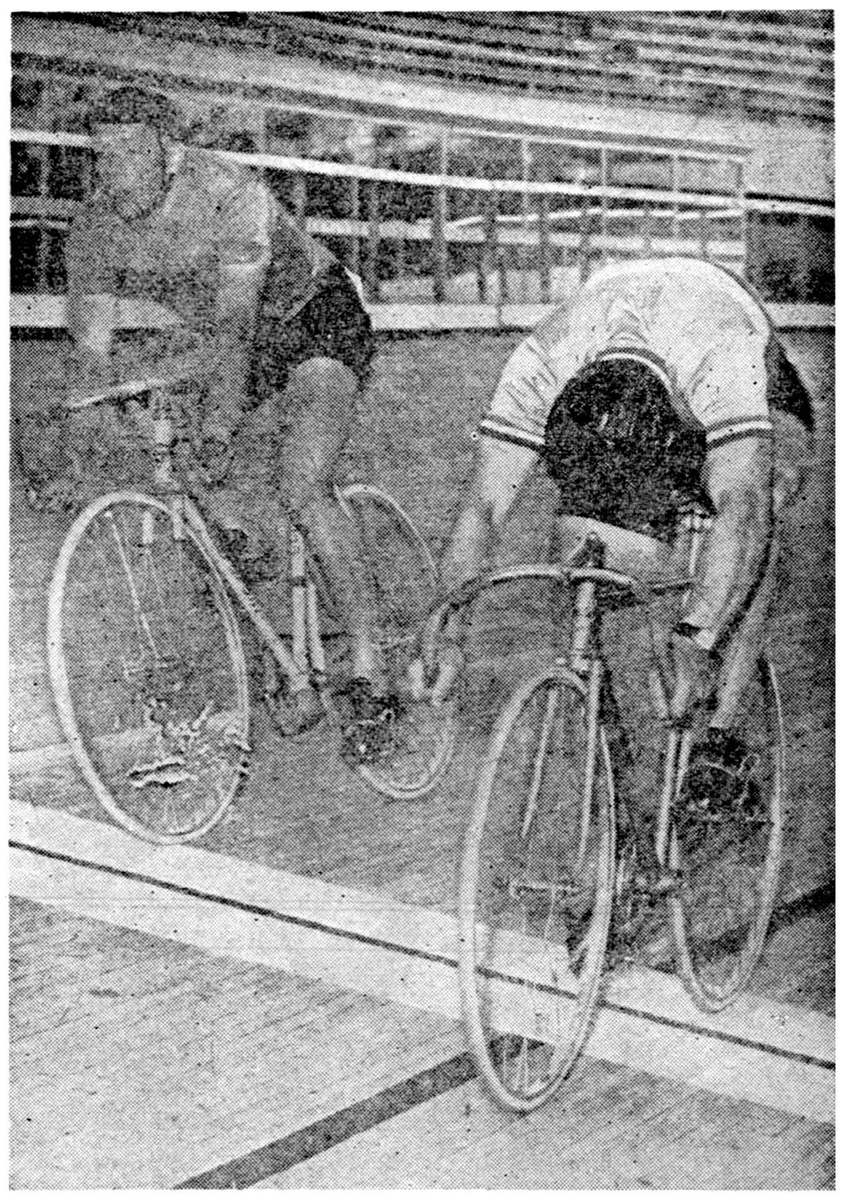

در مسابقه دوچرخه سواری ۱۰۰۰ متری سرعت قهرمانان آخرین قدرت خود را برای کسب پیروزی بکار بردند .
در عکس فوق سمت راست قهرمان فرانسوی و سمت چپ قهرمان هلندی دیده می شود

آیا اعتراض آمریکا رای داوران المپیك را تغییر میدهد

نماینده آمریکا می گوید من با فیلم تلویزیون ثابت میکنم که :

مدال‌طلا متعلق‌بقهرمان‌امریکاست

خبر گزاری آسوشیتد پرس از رم اطلاع میدهد بطوریکه قبلا اطلاع داده شد داوران مسابقه شنای ۱۰۰ متر آزاد مردان «جون دیویت» استرالیائی را قهرمان جهان تعیین کردند و رقیب‌امریکائی او را نفر دوم معرفی کردند . این تصمیم سبب اعتراض قهرمان امریکائی گردید زیرا امریکائیها عقیده دارند که«لارسن لارسن» با «جون دیویت» در یك زمان مسابقه را بپایان رسانده بودند

«ماکس ریتر» نماینده امریکا در فدراسیون شنای المپیك از تائید تصمیم فدراسیون امتناع ورزیده و اظهار داشت : فیلمهائیکه برای تلویزیون از مراسم شنا برداشته شده صحت نظریات‌مراکه قهرمان امریکائی باید مدال طلا را دریافت نماید تائید میکند .

«جف فارول» یکی از داوران که مسابقه را تعقیب میکرد اظهار داشت که در پایان مسابقه «لارسن» امریکائی به مقصد رسیده بود در حالیکه «دیویت» اندکی از او عقب تر بود ولی قضات در این مورد دچار اشتباه میباشند .

نیازمندیها و آگهی‌های کوچک

استخدام میشود

انتخاب رئیس درمانگاه ودستیار

دانشکده دندانپزشکی یك تن رئیس درمانگاه و ۳ تن دستیار بشرح زیر از طریق مسابقه انتخاب مینماید.
۱ـ رئیس درمانگاه رادیو گرافی دندان ۱تن
۲ـ دستیار بخش پروتز ثابت۲تن
۳ـ دستیار بخش دندانپزشکی بیمارستان امیر اعلم ۱تن
داوطلبان میتوانند از تاریخ ۸ر۶ر۳۹ تا یکماه برای ریاست درمانگاهی و بیست روزبرای دستیاری بدبیرخانه دانشکده دندانپزشکی مراجعه و ثبت نام نمایند.
رئیس دانشکده دندانپزشکی
دکتر محسن‌سیاح
۲ـ۷ آ ـ ۲۱۰۷۸

موسسه مشاوره ژاپن یك دوشیزه باتجربه در تایپ لاتین و فارسی را استخدام میکند تلفن ۶۸۱۴۱از ۸ تا ۲ بعد از ظهر
۱ـ۳ آ ـ ۱۸۶۲۷

بـه سه نفر نقشه کش
دیپلمه از آموزش فرهنگ فارغ التحصیل باشند نیازمندیم تلفن ۶ ۹۴۹۵
۱ـ۲ آ ـ ۲۱۰۱۸

آگهی استخدام

Secrétaire dactylographe sachant parfaitement le français, pour toute la journée. S'adresser à ITA, 67 Avenue Ferdowcy.
۱ـ۲ آ ـ ۲۱۰۴۸

آگهی استخدام
شرکت سهامی نساجی پارس‌تهران به‌چند نفر فارغ‌التحصیل هنرستان رنگرزی و هنرستان صنعتی رشته برق که بخوبی بزبان انگلیسی ویا آلمانی آشنائی وسابقه کار نیزداشته باشند برای کار درکارخانه نساجی واقع در شهرستان سمنان احتیاج دارد داوطلبین پیشنهادات خودرا با ذکر سوابق کار به شماره۱۴۰۵ارسال نمایند.
۱ـ۱۰ آ ـ ۱۷۲۵۱

سه نفر بانو یا دوشیزه
که‌از عهده خیاطی‌تریکو برآیند مورد نیاز است آدرس امیریه نظام السلطنه پلاك ۴۶ تریکوبیگلی تلفن ۲۴۶۷۴.
۱ـ۳ آ ـ ۲۱۲۲۶

راننده بولدوزر
دو نفر بولدوزریست با سابقه و مجرب برای کار در شهرستان استخدام میشود. میان ساعت ۵ تا ۷ بعد از ظهر بشرکت ایران زر چهل متری عباس آباد (انتهای ایرانشهر) شماره۴۵ تلفن ۸۲۲۳۵۳ مراجعه شود.
۱ـ۳ آ ـ ۱۸۸۱۱

بـه ۱۰ نفر کـه حد اقل دیپلمه باشند جهت تدریس در دبیرستان نیازمندیم. آدرس را از تلفون ۲۱۱۹۳ سوال فرمائید. ضمنا ۳ نفر خدمتگزار باسواد هم احتیاج داریم
آ ـ ۱۸۷۶۹

دکتر دارو ساز استخدام میشود تلفن ۵۱۰۶۹
آ ـ ۱۸۷۶۵

یك نفر که بامور فنی اتومبیل و تراکتور آشنائی کامل داشته باشد برای سر پرستی تعمیر گاه تمام‌روز استخدام میشود لطفا بوسیله تلفن ۳۶۳۶۶ مذاکره فرمایند.
آ ـ ۲۱۱۳۶

به‌یك پشخدمت باسواد که‌ضامن‌هم داشته باشدبرای ۲۴ساعت نیازمندیم به روزنامه آرام خیابان فردوسی کوچه طبس تلفن ۳۰۳۸۰۹ ساعت ۱۱ تا ۱۲ مراجعه شود.
آ ـ ۱۸۷۱۹

عده سیمکش و تحصیلدار و آشپز مردو چند نفر خدمتگار و پرستار زن لازم است خیابان فرهنگ‌روبروی کلانتری آژانس کار البرز.
آ ـ ۱۸۶۹۷

بیك خانم جوان که
تسلط کامل به زبان انگلیسی داشته باشد جهت کار دفتری برای تمام روز نیازمندیم داوطلبان به نمایندگی تخت جمشید و روزولت رو بروی کارخانجات داروئی وایت چهار راه سفارت امریکا بین ساعات ۱۲ ـ ۸ صبح و ۳ تا ۵ بعد از ظهر مراجعه نمایند. ۱ـ۲ آ ـ ۱۸۸۰۵

موسسه آلمانی
ماشین نویس زن لاتین که انگلیسی خوب بداند استخدام می نماید تلفن ۶۹۱۲۱ ۱ـ۲ آ ـ ۱۸۷۰۷

فروش اتومبیل

مژده

بدارندگان کامیونهای دیزل ماز
قطعات یدکی نوو مستعمل موجود است به تلفن ۲۶۶۶۵مراجعه فرمائید
آ ـ ۱۷۳۷۷ ۱ـ۵ ۱

کرایسلر ۴۹ تمیز
بدون دنده اتومات میدان فردوسی اتو لوکس ۱ـ۲ آ ـ ۱۸۷۸۹

یکدستگاه اتومبیل سواری اپل
کاپیتن مرتب با رادیو و بخاری و سایر لوازم شماره شخصی به فروش می رسد.
طالبین به گاراژ صافکار خیابان شاهرضا نزدیك خیابان ویلا آقای ارباب کیخسرو تلفن شماره ۴۵۹۸۲ مراجعه نمایند.
۱ـ۳ آ ـ ۲۱۱۵۴

واگذار میشود

یك محل تزریقات و مطب

باوسایل مجهز و مزایا به علت مسافرت واگذار میشود.
بشماره ۳۲۴۷۵ مراجعه شود.
۱ـ۳ آ ـ ۱۸۷۹۹

مطب واگذاری
یك مطب خوش سابقه با تمام لوازم پزشکی و جا برای سکونت شخصی در بهترین نقطه تهران‌واگذار می شود عصر های چهار شنبه و پنجشنبه همین هفته به آقای دکتر ناصر زندی خیابان هدایت چهار راه صفی علیشاه مراجعه فرمایند.
آ ـ ۱۸۷۸۹

اجاره داده میشود

یك منزل بابرق سه‌فاز
وتلفن خیابان ایرانمهر نزدیك رسومات سابق جهت کارهای چاپ و کارهای‌صنعتی وسایر کارهای حرفه‌ئی باجاره داده‌میشود طالبین به تلفن ۳۴۰۵۳ مراجعه کنند.
۱ـ۶ آ ـ ۲۰۶۶۶

سه آپارتمان اجاره‌ای
هر آپارتمان مشتمل بر پنج‌اطاق و یك سرسرای بزرك و حمام و دئوترم ـبرق ـآب ـ تلفن ـ واقع در خیابان نظامی عباس آبادنزدیك اداره موتوری ارتش‌ساختمان‌شماره ۱۶۹ باجاره وا گذار میشود.
طالبین مستقیما و یا بوسیله‌تلفن ۸۲۲۷۶۹ مراجعه کنند.
۱ـ۳ آ ـ ۱۸۶۵۱

یك ویلای مدرن

دارای ۱۲۰۰ متر فضای چمن کاری وگل کاری شش اطاق‌سرسرا حمام گاراژ گلخانه اطاق مستخدم وانبار برق‌سه‌فاز تلفن آب چاه اختصاصی واستخر شنا واقع درداودیه‌سیدخندان انتهای خیابان اسفالته مینا باحداقل ۲۵۰۰۰ ریال‌اجاره بهاء ماهیانه‌باجاره داده‌میشود طالبین باتلفن۴۷۷۶۲تماس بگیرند.
آ ـ ۲۰۱۶۶ ۴ـ۶

برای اجاره
آپارتمان ۵ اطاقه تکمیل با وان ـ دیوترم ـ برق ـ تلفن واقع در خیابان پهلوی تلفن ۸۲۶۲۸
آ ـ ۲۱۱۷۸

خانه‌ای شخصی سازواقع‌درخیابان
کاخ سه طبقه دارای ۹ اطاق و سه زیر زمین و سایر لوازمات تلفن آب برق بعلت مسافرت باجاره واگذار میشود تلفن ۴۱۶۳۶
آ ـ ۱۸۷۲۹

در خیابان سعدی ناظم الاطباء
طبقه دوم پاساژ چند باب اطاق ویك سالن بزرك جهت دفاتر بازرگانی یا شرکت ها ویا دفتر مهندسی اجاره داده می شود به تلفنهای ۳۹۳۳۴ یا ۵۰۳۳۵ مراجعه شود
۱ـ۴ آ ـ ۱۸۷۴۵

آگهی استخدام
شرکت سهامی زیمنس ایران به خانم ماشین نویس آلمانی احتیاج دارد. داوطلبان می توانند در ساعت اداری به خیابان سعدی ساختمان ایران ماشین طبقه سوم مراجعه‌نمایند تلفن ۳۰۵۱۶۱ ۱ـ۲ آ ـ ۲۱۱۷۰

دانشکده پزشکی تهران
برای بخش یك پزشکی‌بیمارستان پهلوی یك تن رئیس درمانگاه از طریق مسابقه انتخاب می نماید. داوطلبان می توانند‌از تاریخ ۷ر۶ر۳۹ تا یکماه با مدارك خود بدبیر خانه دانشکده پزشکی مراجعه و ثبت نام نمایند.
معاون دانشکده پزشکی، دکترمظاهر
۱ـ۲ آ ـ ۲۱۱۱۸

بفروش میرسد

یکباب خانه
واقع در چهار صد دستگاه باآب وبرق وتلفن به فروش می رسد طالبین به تلفن ۳۰۴۶۷۵ مراجعه نمایند.
آ ـ ۱۸۸۰۳

یك‌شماره تلفن
بفروش میرسد طالبین بتلفن ۶۰۸۹۹ آقای ناصحی مراجعه نمایند.
۱ـ۷ آ ـ ۱۷۸۶۹

یك چاپخانه کوچك
باکلیه وسائل وماشین یك‌ورق و نیمی بابرق سه‌فاز بفروش میرسد ویااجاره داده‌میشود ویاشریك لازم دارد به تلفن ۳۴۰۵۳ مراجعه کنید.
۱ـ۶ آ ـ ۲۰۶۶۶

برای‌فروش
اثاثیه اطاق پذیرائی ـناهارخوری آشپزخانه واطاق خواب سرهنك رینی درمنزل شماره ۲۱ واقع درخیابان مرودشت دروس نزدیك بیمارستان هدایت بفروش میرسد.
کلیه اثاثیه مزبور ساخت‌امریکا می‌باشد.
آ ـ ۱۸۴۹۵ ۱ـ۳

یك باب مسافر خانه‌با
۴۵ دستگاه تخت خواب بالوازم آن بهترین مکان تهران جهت مسافرت مدیر آن بفروش میرسد خریداران محترم از ۴ بعدازظهر هرروزدرخیابان امیر کبیر (یاچراغ‌برق) طبقه‌فوقانی شرکت مسافربری‌ایران‌پیمامسافرخانه گیلانیان خمامی‌مراجعه فرمائید.
۱ـ۳ آ ـ ۱۸۳۸۳

دو دستگاه تلفن
یکی فلهك ویکی نارمك بفروش میرسد به تلفن ۳۰۳۴۹۸مراجعه‌شود.
آ ـ ۲۰۹۶۸ ۱ـ۵

خانه فروشی عالی
شخصی سازبانقشه مهندسی واقع درنزدیك خیابان شمیران مقابل دانشسرای‌عالی شمال خیابان ده‌متری مساحت دویست‌مترمربع‌دوطبقه‌هرطبقه شامل سه اطاق‌باسرویس کامل وبرق ده‌آمپر ـپمپ آب گلخانه ماشین وارد حیاط میشود بواسطه مسافرت فوری باشرایط سهل‌بفروش‌میرسدببازرگانی محمدی خیابان شمیران ایستگاه‌خندان تلفن ۸۱۱۱۱ مراجعه فرمائید.
آ ـ ۱۸۴۶۷ ۱ـ۳

فروش فوری بعلت مسافرت
خانه شخصی‌ساز ۳۴۰ متر هفت اطاق آب و برق شمال شاهرضانصف پول نصف ملك شاهرضا روبروی سینما رویال آژانس رایت۳۱۸۵۳۰ ۳۲۹۷۱
۱ـ۳ آ ـ ۱۷۹۸۷

زمین فروشی
یك قطعه زمین واقع در چال‌هرز راه شمیران با بعاد ۳۵×۱۵شمالی جنوبی دو بر خیابان هشت متری و شش متری با آب بواسطه مسافرت بفروش میرسد به نشانی بنگاه معاملات محمدی راه شمیران سید خندان تلفن(۸۱۱۱۱) رجوع‌فرمایند
۱ـ۲ آ ـ ۱۸۸۰۹

دو قطعه زمین بـه مساحتهای ۱۷۴۰ و ۱۳۴۰ متر مربع بر خیابان شوش در نزدیکی میدان شوش‌بدون واسطه بفروش میرسد. تلفن۴۴۴۲۰
آ ـ ۱۸۷۵۵

فروش اتومبیل لینکلن (مجلل) ـ وپیانو موتور بی عیب ـ دنده و شیشه اتوماتیك مدل ۵۶ محکم و مجلل بعلت مسافرت بقیمت ارزان پیانو مستعمل مناسب کلاس مشق مقطوع ده هزار ریال تلفن ۳۲۰۱۵ (اژانس پارس) و ۳۳۴۴۶
آ ـ ۱۸۷۲۵

یك مغازه خرازی شیك و مجهز با جنبس بفروش میرسد طالبین به تلفن ۳۰۳۶۶۹ مراجعه فرمایند.
آ ـ ۱۸۷۰۱

باغ و زمین و خانه فروشی و مغازه واگذاری در شهر و خارج داریم تلفن ۲۰۶۰۴
آ ـ ۱۸۶۹۷

خانه فروشی
خیابان پهلوی بالای آب کرج سه طبقه با کلیه لوازمات لوله کشی آب به فروش یا با زمین ساختمانی معاوضه می شود به تلفنهای ۸۲۰۱۷۷ یا ۵۰۳۳۵ مراجعه شود.
۱ـ۴ آ ـ ۱۸۷۴۳

خانه مدرن
یکدستگاه خانه مدرن مجهزبه شوفاژ و برق‌وتلفن‌وآب در حوالی خیابان شاهرضا بفروش میرسد طالبین میتوانند همه روزه از ۴ تا ۷ بعد از ظهر بـه تلفن شماره ۴۳۴۶۲ مراجعه نمایند.
آ ـ ۱۸۵۵۵ ۱ـ۲

مستغلات

بنگاه کوشان ۳۹۷۸۴
مخصوص معاملات ـپول ـ املاك
۱ـ۳۰ آ ـ ۱۸۲۶۶

رهن تصرف

خانه شمالی سه طبقه‌برق آب، تلفن جلو خیابان ژاله آژانس رایت‌شاهرضاروبروی سینما رویال تلفن ۳۱۸۵۳ و ۳۲۹۷۱
۱ـ۲ آ ـ ۱۸۶۵۷

دو باب خانه معاوضه می شود
هریك سیصد متر مستغلاتی نو ساز نزدیك تخت جمشید دو سوم نقد یك سوم زمین آژانس رایت شاهرضا رو بروی سینما رویال تلفن ۳۱۸۵۳ و ۳۲۹۷۱ ۱ـ۲ آ ـ ۱۸۶۵۹

اجاره می شود
ویلای مدرن و مجهز و مشجر با ۳یا۴ اطاق خواب درشهر یاشمیرانات برای سکونت خانواده فرانسوی ۶۶۷۲۹ ۱ـ۲ آ ـ ۱۸۶۷۱

اگر طالب یك منزل شخصی ساز
ومدرن درشمیران هستید به تلفن ۳۱۸۹۰ مراجعه بفرمائید.
۱ـ۲ آ ـ ۱۸۱۶۵

جویای کار

جوانی لیسانسیه حقوق حاضر است صبحها یا عصر ها در یکی از بنگاهها مشغول کار شود بشماره ۱۴۷۲ راهنمای اطلاعات مراجعه‌شود
آ ـ ۱۸۷۴۹

جوانی با تحصیلات ششم ابتدائی
که ماشین نویسی میداند و بزبان های انگلیسی و عربی تسلط داشته و در کارتجارت هم سابقه دارد جویای کار است لطفا به دروازه قزوین خیابان سی متری مغازه مصالح ساختمان فروشی حاجی‌رضا یونس پور مراجعه فرمائید.
آ ـ ۱۸۷۲۷

یك راننده جوان و مجرد
با دارا بودن پایه ۲ رانندگی وسواد کافی جویای کار است براهنمای‌شماره ۱۴۷۴ روز نامه اطلاعات مراجعه فرمایند. ۱ـ۲ آ ـ ۱۸۸۰

جوانی دیپلمه
با داشتن سابقه ممتد دریکی از بانکها بعد از ظهر ها جویای کاراست لطفا به آدرس خیابان شهباز ایستگاه رسومات دفتر معاملات رکورد مکاتبه فرمایند. آ ـ ۲۰۶۶۶

آموزشگاههای فنی

نقشه‌برداری

دوره جدید کلاس نقشه برداری بااستفاده ازکاملترین‌وسائل وعملیات صحرائی زیر نظر مهندسین‌دانشمند از روز ۱۲ شهریور تشکیل میشود استخدام شما پس از پایان دوره کلاس قطعی است.

کاخ دانش

نادری ـ نرسیده به‌چهارراه اسلامبول
آ ـ ۲۱۱۶۰

دربهترین نقطه شهر
یك قطعه زمین بمساحت ۱۱۵۰متر واقع‌درخیابان شاه‌آباد که‌برای ساختن پاساژ ـسینما ـآپارتمان ازهرجهت مناسب می‌باشدوبیست‌مترجبهه‌خیابان دارد وحدجنوبی آن بکوچه چهارمتری باز میشود، نقد واقساط بفروش میرسد.
برای کسب اطلاع بیشتری به تلفن ۳۵۱۸۰ ازساعت ۱۰تا۱۲ صبح واز۴ تا۷ بعدازظهر مراجعه نمائید.
۱ـ۵ آ ـ ۲۰۶۳۰

برای شما

کـه میخواهید خانـه کوچك در بهترین نقطـه تهران دارای شش اطاق یکصد و ده متر با لوازم (لوکس) شاهرضا اطراف دانشگاه با آب و برق و تلفن بمبلغ یکصد و بیست هزار تومان مقطوع (نقدا) بدون واسطـه داشته باشید صبحها باتلفن ۶۵۸۷۸ تماس بگیرید.
۱ـ۲ آ ـ ۱۸۵۱۳

صاحب امتیاز و مدیر مسئول: عباس مسعودی
جای اداره خیابان خیام چاپخانه اطلاعات

آگهی های کوچک

رستوران ژاله مخصوص خانواده‌ها است دارای چلو کباب مطبوع وسایر اغذیه متنوع و لذیذایرانی و فرنگی اول لاله زار نو جنب سینما متروپل تلفن ۳۲۳۳۱ ناهار کامل ۵۵ریال

فتو پالاس شبانه روز
برای عکس برداری حاضر است تلفن ۳۵۶۴۱
آ ـ ۱۸۴۳۱ ۱ـ۶

روکش گردوئی ـ فرمیکا
خیابان فردوسی روبروی اداره خواندنیها بازرگانی سعد کاشی ۸۱ تلفن ۳۸۴۷۲
۱ـ۲۰ ـ۱۸۵۵۵

تجدید آگهی مناقصه

کارخانه شیر پاستوریزه تهران مقدار سیصد هزار جعبه مقوائی با آرم مخصوص کارخانه را طبق شرایط از طریق مناقصه‌خریداری مینماید پیشنهاددهندگان‌میتوانندبا مراجعه بکارخانه واقع در کیلو متر ۷ جاده جنوبی کرج و اخذ برك شرایط پیشنهادات خود را تا آخر وقت اداری روز ۱۶ر۵ر۳۹ به دفتر کارخانه تسلیم نمایند.
رئیس کارخانه ـ دکترمصطفی اورندی
۱ـ۲ آ ـ ۲۱۱۰۰

مجموعه‌های قوانین

جدید ـ جزائی ـ حقوقی باآخرین اصلاحات
خیابان فردوسی ـ پاساژ فردوسی ـ شماره ۶۷
مؤسسه مطبوعاتی کمانگر
۱ـ۲ آ ـ ۱۸۷۵۷

خواهشمنداست
برای سفارشات فوری اجاره داربست فلزی

آنتروپوز
فقط با تلفن های ۶۹۶۳۱ ـ ۶۹۷۸۶ ـ ۶۸۹۳۶ مکالمه فرمائید

مژده بدارندگان اتومبیلهای سواری
اتوشوئی و تعمیر گاه تقدیسی بامدرن ترین وسایل در خیابان ژاله مقابل بیمارستان شفا افتتاح شد.
۱ـ۵ آ ـ ۱۸۷۸۳

آموزشگاههای علمی

ساعتی ۶۰ ریال

برای فرا گرفتن زبان انگلیسی در منزل خود میتوانید از معلومات جوانیکه در انگلستان بهترین‌روش تدریس را آموخته بعد از ظهر ها استفاده نمائید. آدرس خود را بنشانی ـ خیابان ایزنهاور ـ خیابان بختیاری ـ بیست متری صالحی شماره ۸۲ ارسال دارید حق‌التدریس ساعتی ۶۰ ریال

راهنمای پزشکی اطلاعات

دکتر رفیعی
از دانشگاه پاریس معده، کبد، روده ـ پذیرائی ۴ تا ۸ بعد از ظهر خیابان جامی اول کوچه پاریس تلفن ۶۳۰۶۰

درمان قطعی سوزاك تازه و کهنه وضعف قوای تناسلی
دکتر جناب زاده دارای گواهی‌نامه از دانشکده طب‌فرانسه صبح وعصر خیابان منوچهری مقابل کوچه دبیرستان ژاندارك

دکترا ـ پولوسا
متخصص بیماریهای‌مقاربتی مجاری ادارار و تناسلی خیابان‌فردوسی‌بالا کوچه صادق تلفن ۴۶۵۸۹ پذیرائی صبح وعصر

پلی کلنیك
دکتر مجاهدی دکتر صدیقی
رزیدنت سابق بیمارستان های امریکا بیماریهای داخلی ـ اطفال ـ مقاربتی ترك تریاك وسایر مواد مخدره ترك الکل
مجهز به‌دستگاه های رادیوسکپی‌و اثرومل ترابی (بخور پنی سیلین و غیره) دیاترمی.
پذیرائی بعد از ظهر ها وایام تعطیل و شبها تا صبح خیابان شاه رو بروی مسجد سجاد شماره تلفن ۴۹۵۲۶

دکتر رحمانی
متخصص امراض اعصاب و روح از دانشگاه لندن خیابان پهلوی بالاتر از چهار راه امیر اکرم تلفن ۴۵۱۱۴ پذیرائی صبح وعصر

دکتر عباس نیك‌نژاد
متخصص از دانشگاه پاریس در بیماریهای معده. روده. کبد ـ لوزالمعده و درمان بواسیر بدون‌عمل فستول ـ فیسور بامتد موثر دروازه شمیران خ گرامی

کلینیك بیماریهای عصبی وروحی
برای پذیرائی باید قبلا وقت‌تعیین شود ۱۰۴ خیابان تیر تلفن:۴۰۵۰۷
۱ـ۲۶ آ ـ ۱۸۵۸۱

دکتر دانشگر
امراض مقاربتی و جلدی وسوزاك تازه و کهنه ورم پرستات ضیق مجرا سستی و بواسیر امراض زنانه و نازائی خیابان سپه مقابل پستخانه تلفن ۳۰۲۴۱۶ ۱ـ۲۶ آ ـ ۱۸۷۳۳

تلفن های اطلاعات

تلفنخانه ۳۰۰۱۰ تا ۳۰۰۱۹
سرویس حوادث ۳۰۳۵۶۹
اطلاعات جوانان ۳۰۴۵۹۱
اطلاعات هفتگی ۳۰۴۸۷۸
اطلاعات بانوان ۳۰۳۳۱۳
اطلاعات کودکان ۳۰۴۵۹۱
شعبه آگهی ها ـ ۳۰۵۱۰۸ ـ ۳۰۲۶۳۳
کانون آگهی طوطی نو ۳۰۴۵۹۲ ـ ۳۰۴۵۹۳

Optalidon
اپطالیدن ساندوز مسکن سریع
اپطالیدون ساندوز را فقط درکاغذهای زرورقی که دارای علامت مخصوص ساندوز است خریداری فرمائید

گروه فرهنگی شاهین

دبیرستان ملی قائم مقام

برای دوره اول ودوم متوسطه همه روزه صبحها ثبت نام میشود.
نشانی: خیابان نواب ـ چهارراه رضائی ـ تلفن۲۱۱۹۳
آ ـ ۱۸۳۶۳ ۱ـ۲

امشب بکدام سینما میروید؟

سینماهای درجه یك

سینما آسیا (تلفن ۴۲۹۰۹)
اسیران کاروان (رنگی ـ دوبله بفارسی) با شرکت: ژرژ تومالا ـ ویکتور استان شروع: ۳۰ر۱۰ صبح ـ ۳ـ۵ـ۷ـ۹ بعد از ظهر

سینما امپایر (تلفن: ۶۷۲۵۲)
یك ایتالیائی در پاریس (سوپر پانورامیك ـ دوبله‌بفارسی) باشرکت توتو ـ سیلوا کوشینا شروع: ۳۰ر۱۰ صبح ـ ۳۰ر۲ ـ ۳۰ر۴ ـ ۳۰ر۶ ـ ۳۰ر۸ بعد از ظهر
(تراس: یك ایتالیائی در پاریس شروع ۳۰ر۷ ـ ۳۰ر۹ بعد از ظهر)

سینما ایران (تلفن: ۳۶۳۵۴)
اول هیکل به شرکت: پوران ـ ملك مطیعی ـ مصدق شروع: ۳۰ر۱۰ صبح ـ ۳۰ر۲ ـ ۳۰ر۴ ـ ۳۰ر۶ ـ ۳۰ر۸ بعد از ظهر

سینما پلازا (تلفن: ۴۴۲۵۵)
عشق پیری گریجنبد (سینماسکوپ رنگی ـ دوبله بفارسی) با شرکت: دبی رینولدز ـ کوردیور گنز شروع: ۳۰ر۱۰صبح ـ۳ـ۵ـ۷ـ۹ بعد از ظهر

سینما تخت‌جمشید (تلفن:۴۳۵۵۰)
هرگز وداع مکن (رنگی ـ دوبله به فارسی با شرکت: راك هودسن ـ کرنل بوشرز، شروع: ۳۰ر۱۰ صبح ۳ـ ۵ـ ۷ـ ۹ بعد از ظهر

سینما درایوین (تلفن:۹۱۱۵۴۳)
جنس لطیف (سینما سکوپ ـ رنگی) ـ با شرکت: جون آلیسون ـ جون کولینز. شروع: ۳۰ر۷ ـ ۳۰ر۹ بعد از ظهر

سینمارادیو سیتی (تلفن: ۴۳۳۲۰)
آن زن که بود؟ (دوبله بفارسی) باشرکت: تونی کرتیس ـجانت‌لی شروع: ۱۱ صبح ـ ۳ـ۵ـ۷½ـ۹½ بعد از ظهر

سینما رکس (تلفن ۳۴۱۶۹)
زیگفریدو (سینما سکوپ ـ رنگی ـ دوبله بفارسی) باشرکت: سباستیان فیشر ـ کاترینا مالبرك ـ شروع: ۳۰ر۱۰ صبح ـ ۳۰ر۲ ـ ۳۰ر۴ ـ ۳۰ر۶ ـ ۳۰ر۸ بعد از ظهر

سینما حافظ (تلفن ۳۴۰۷۴)
اسیران کاروان (رنگی ـ دوبله بفارسی) با شرکت: ژرژتومالا ـ ویکتوراستان شروع: ۳۰ر۱۰ صبح ۳۰ر۲ ـ ۳۰ر۴ ـ ۳۰ر۶ ـ ۳۰ر۸ بعد از ظهر

سینما مولن‌روژ (تلفن: ۳۰۳۰۳۰)
کارمن جونز (سینما سکوپ ـ رنگی ـ دوبله به فارسی) باشرکت هری‌بلافونته ـ دورتی داندریچ شروع ۱۱ـ صبح ـ ۳ـ ۵ـ ۷ـ ۹ بعد ازظهر

سینما نیاگارا (تلفن: ۶۵۳۰۷)
زیگفریدو (سینما سکوپ ـ رنگی دوبله بفارسی)با شرکت سباستیان فیشر ـ کاترینا مالبرك شروع: ۳۰ر۱۰ صبح ـ ۳۰ر۲ ـ ۳۰ر۴ ـ ۳۰ر۶ ـ ۳۰ر۸ بعد از ظهر (تراس زیگفریدو شروع: ۳۰ر۷ ـ ۳۰ر۹ بعد از ظهر

فدائیان عشق (دوبله بفارسی) شروع: ۳۰ر۱۰ صبح ـ ۳۰ر۲ ـ ۳۰ر۴ ـ ۳۰ر۶ ـ ۳۰ر۸ بعد ازظهر (تراس: فدائیان عشق: ۳۰ر۷ ـ ۳۰ر۹ بعد از ظهر)

سینما اسکار تلفن ۴۵۷۹۷
ایستگاه مرك (دوبله بفارسی) با شرکت: ویلیام‌هولدن. شروع: ۳۰ر۱۰ صبح ـ ۳۰ر۲ ـ ۳۰ر۴ ـ ۳۰ر۶ ـ ۳۰ر۸ بعد از ظهر

سینما ایفل (تلفن: ۴۰۱۱۶)
یاغی کوچولو (رنگی) با شرکت آندره‌ولاسکو شروع: ۳۰ر۱۰ صبح ۳ـ۵ـ۷ـ۹ بعد از ظهر

سینما برلیان (تلفن: ۳۳۵۳۵)
کشور بزرك (رنگی ـ دوبله به فارسی) با شرکت: چارلتون هستن جین سیمونر ـ شروع: ۳۰ر۱۰صبح ۳۰ر۲ ـ ۳۰ر۴ ـ ۳۰ر۶ ـ ۳۰ر۸ بعد از ظهر

سینما پارك (تلفن:۳۹۶۳۷)
یکه تاز آسمانها (ویستاویژن رنگی ـدوبله بفارسی) با شرکت: جان وین ـمورین اوهارا شروع: ۳۰ر۱۰ صبح ـ ۳۰ر۲ ـ ۳۰ر۴ ـ ۳۰ر۶ ـ ۳۰ر۸ بعد از ظهر

سینما تهران (تلفن:۳۸۱۶۵)
اول هیکل با شرکت: پوران ـ ملك مطیعی ـمصدق شروع ۳۰ر۱۰ صبح ۳۰ر۲ ـ ۳۰ر۴ ـ ۳۰ر۶ ـ ۳۰ر۸ بعد از ظهر (تابستانی: اول هیکل: ۳۰ر۷ ـ ۳۰ر۹ بعد از ظهر)

سینما چارلی (تلفن: ۶۸۴۶۱)
شیر های جوان (سینما سکوپ ـ رنگی) با شرکت: مونتگمری کلیفت ـ مارلون براندو. شروع: ۳۰ر۱۰صبح ـ ۳ـ۵ـ۷ـ۹ بعد از ظهر

سینما دیانا (تلفن: ۴۲۰۱۰)
اول هیکل با شرکت: پوران ـ ملك مطیعی ـمصدق شروع ۳۰ر۱۰ صبح ۳۰ر۲ ـ ۳۰ر۴ ـ ۳۰ر۶ ـ ۳۰ر۸ بعد از ظهر (تراس: اول هیکل: ۳۰ر۷ ـ ۳۰ر۹ بعد از ظهر)

سینما دنیا (تلفن: ۳۳۸۱۲)
برای تعمیرات تعطیل است.

سینما رویال تلفن ۴۹۷۸۵
زیگفریدو (سینما سکوپ ـ رنگی ـ دوبله بفارسی) باشرکت: سباستیان فیشر ـ کاترینا مالبرك ـ شروع: ۱۱ صبح ـ ۳ـ ۵ـ ۷ـ ۹ بعد ازظهر

سینما سعدی (تلفن: ۳۶۴۶۸)
بزرگترین نمایش روی زمین (رنگی ـ دوبله به فارسی) باشرکت: چارلتون هستون ـ جیمز استوارت شروع: ۳۰ر۱۰ صبح ـ ۳۰ر۲ ـ ۳۰ر۴ ـ ۳۰ر۶ ـ ۳۰ر۸ بعد از ظهر

سینما سهیلا (تلفن: ۳۶۴۲۴)
یك ایتالیائی در پاریس (دوبله بفارسی) با شرکت: توتو ـ سیلوا ـ کوشینا شروع: ۳۰ر۱۰ صبح ـ ۳۰ر۲ ـ ۳۰ر۴ ـ ۳۰ر۶ ـ ۳۰ر۸ بعد از ظهر
(تراس: یك ایتالیائی در پاریس: ۳۰ر۷ ـ ۳۰ر۹ بعد از ظهر)

سینما کریستال (تلفن: ۳۷۶۷۵)
کارمن جونز (سینما سکوپ ـ رنگی ـ دوبله به فارسی) باشرکت هری بلافونته ـ دورتی داندریچ شروع ۳۰ر۱۰ ـصبح ـ ۳۰ر۲ ـ ۳۰ر۴ ـ ۳۰ر۶ ـ ۳۰ر۸ بعد از ظهر (تراس: ۳۰ر۷ ـ ۳۰ر۹ بعد از ظهر)

سینما کارون تلفن ۴۰۰۶۵
ساده لوح (دوبله بفارسی) با شرکت: راج کاپور ـ نوتان‌شروع: ۳ـ ۵ـ ۷ـ ۹ بعد از ظهر.

سینما متروپل تلفن ۳۹۴۱۰
آن زن که بود؟ (دوبله بفارسی) باشرکت: تونی کرتیس ـ جانت‌لی شروع: ۳۰ر۱۰ صبح ـ ۳۰ر۲ ـ ۳۰ر۴ ـ ۳۰ر۶ ـ ۳۰ر۸ بعد از ظهر

سینماهای درجه دو

سینما پردیس
پیشتازان مرگ (دوبله بفارسی) باشرکت: استانلی بیکر ـ هربرت لوم. شروع: ۳۰ر۱۰ صبح ـ ۳۰ر۲ ـ ۳۰ر۴ ـ ۳۰ر۶ ـ ۳۰ر۸ بعد از ظهر

سینما تاج (تلفن: ۳۳۰۶۴)
الماس آبی (سینما سکوپ) با شرکت. جك پالانس ـ آنیتا اکبرك شروع: ۳۰ر۱۰ صبح ـ ۴۵ر۲ ـ ۴۵ر۴ ـ ۴۵ر۶ ـ ۹ بعد از ظهر

سینما سیلوانا تلفن ۳۳۷۷۷
فردا روشن است با شرکت: دلکش ـ فردین ـ قهرمانی. شروع: ۳۰ر۲ ـ ۳۰ر۴ ـ ۳۰ر۶ بعد از ظهر (تابستانی: ۳۰ر۸ بعد از ظهر)

سینما فردوسی تلفن ۳۵۷۸۴
تیرانداز حرفه ای(سینما سکوپ) رنگی ـ دوبله بفارسی) با شرکت ادی مورفی شروع: ۳۰ر۱۰ صبح ـ ۳۰ر۲ ـ ۳۰ر۴ ـ ۳۰ر۶ ـ ۳۰ر۸ بعد از ظهر

سینما فری تلفن ۲۷۸۹۳
فردا روشن است با شرکت: ویداقهرمانی ـ دلکش ـ فردین ـ شروع: ۳۰ر۳ ـ ۳۰ر۵ ـ ۳۰ر۷ ـ ۳۰ر۹ بعدازظهر

سینما مراد تلفن ۳۷۳۸۹
فردا روشن است با شرکت: دلکش ـ ویداقهرمانی ـ فردین. شروع: ۳۰ر۲ ـ ۳۰ر۴ ـ ۳۰ر۶ ـ ۳۰ر۸ بعد از ظهر

سینما مشعل تلفن ۳۳۸۲۶
آتش زیر صفر با شرکت: آلن‌لاد ـ استانلی بیکر. شروع: ۳۰ر۱۰ صبح ۳۰ر۲ ـ ۳۰ر۴ ـ ۳۰ر۶ ـ ۳۰ر۸ بعد از ظهر.

آخرین تغییرات سینماهارا درصفحه ماقبل آخر مطالعه فرمائید

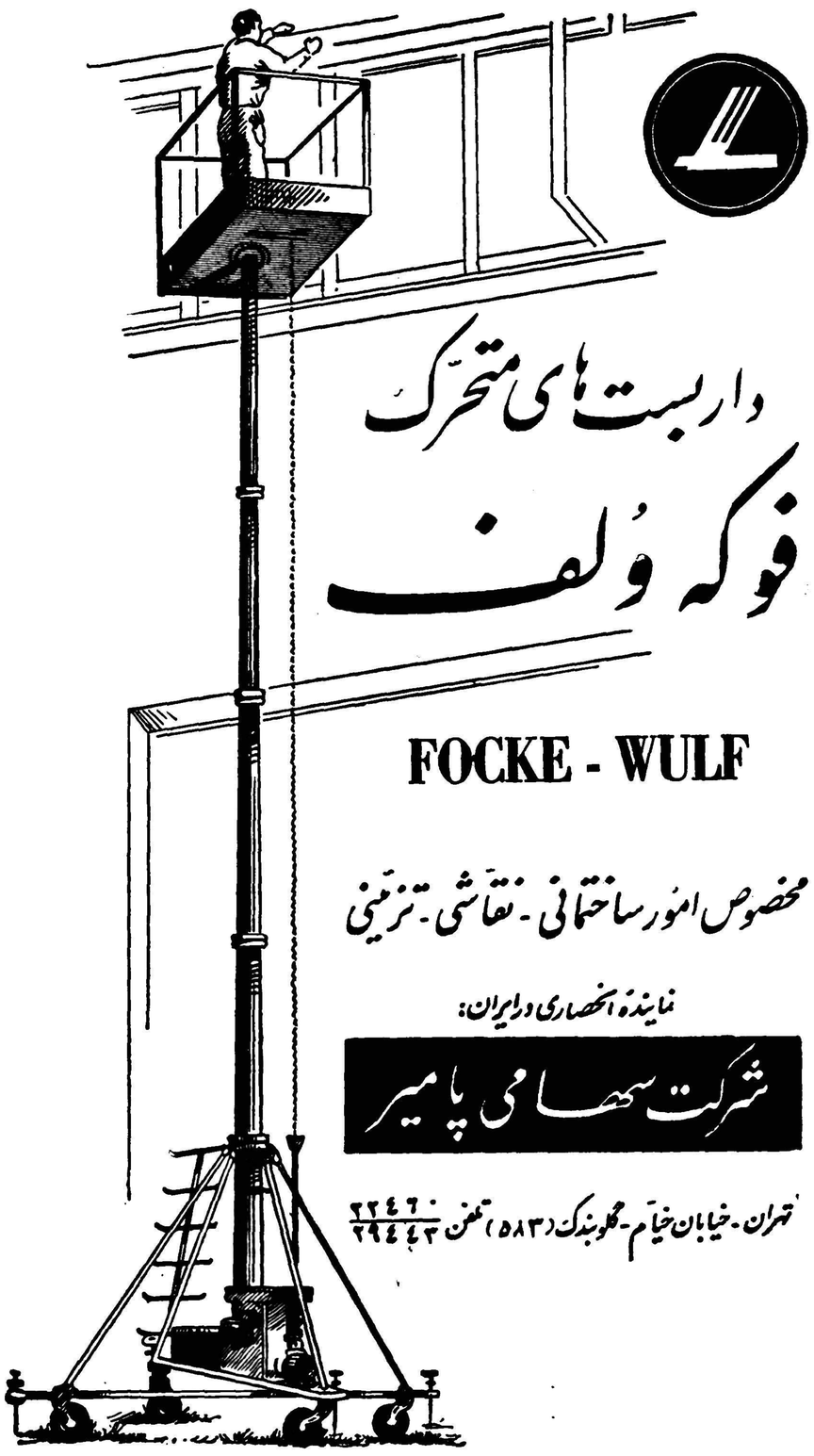

داربست‌های متحرک

فوکه وُلف

FOCKE - WULF

مخصوص امور ساختمانی - نقاشی - تزئینی

نماینده انحصاری در ایران:

شرکت سهامی پامیر

تهران - خیابان خیام - گلوبندک (۵۸۳) تلفن ۲۲۴۶۰ / ۲۹۴۴۳

آگهی مودت — آ-۲۱۲۲۲

سپاسگذاری از پزشکان و کارکنان محترم بیمارستان لولاگر

بدینوسیله از جناب آقای دکتر نجم‌آبادی وجناب آقای دکتر صفائی پور وسایر پزشکان و کارکنان محترمی که درایام بستری بودن خواهر عزیزم درآن بیمارستان کمال نوع‌پروری وانسان دوستی خودرا به‌ثبوت رسانیده‌اند سپاسگذاری وتشکر میکنم. **عباس آشفته**

آ-۱۸۷۹۵

سپاسگزاری وتشکر

بیماری نابهنگام دکلمان‌چشم اینجانب که هرآن بنابینائی تهدیدم می‌نمود تحت توجهات ونظر مستقیم جناب آقای پرفسور شمس دانشمند بزرك وبی‌نظیر چشم‌پزشکی ایران ومعالجات وزحمات آقای دکترپرویز عمل شده وازالطاف خداوند متعال وتوجه بیدریغ آن دوبزرگوار که‌مظهر سجایای انسانی واخلاق ملکوتی بودند بینائی خودرا بازیافته‌ام بی‌نهایت متشکر وسپاسگزارم. **سرهنك آزاد**

آ-۱۸۷۵۳

آگهی مناقصه خرید پیچ ومهره مختلف

شرکت سهامی کارخانجات قند ایران ۱۲۵ قلم پیچ‌ومهره‌مختلف مورد نیاز واحدهای تابعه را از طریق مناقصه خریداری مینماید.

شرایط و مشخصات مربوطه درقسمت بازرگانی شرکت (اداره معاملات داخلی) واقع درخیابان‌شاهرضا مقابل خیابان فرصت موجود بوده و پیشنهادات واصله تاروز ۲۹ر۶ر۳۹ پذیرفته میشود ودر ساعت نه صبح‌روز بعد رسیدگی خواهد شد.

شرکت در مناقصه بمنزله قبولی ،کلیه شرایط مناقصه است.

۱-۲ آ-۲۱۲۱۲

آگهی امور مالی شهرداری

لزوما باستحضار صاحبان اراضی و مستغلات حوزه عملکردشهرداری تهران‌وشمیرانات و مناطق‌ششگانه(جوادیه-نازی‌آباد-عباس‌آباد- یوسف آباد -تهران‌نو -نارمك) میرساند که اداره کل درآمد و دوائر تابعه و مناطق همه‌روزه صبح وعصر باستثناء ایام تعطیل وبعدازظهر های پنجشنبه جهت واریز محاسبه واخذ عوارض متعلقه و صدور مفاصاحساب سنواتی وجاری آماده میباشند برای اینکه مودیان محترم مشمول پرداخت جرائم متعلقه که مقرر میگردد نشوند خواهشمند استحداکثر لغایت آبانماه سال جاری نسبت به‌پرداخت عوارض مقرره واخذ مفاصا حساب اقدام نمایند. **مدیر کل امور مالی-سعیدی فیروزآبادی**

آ-۲۱۱۹۸

اعلامیه وزارت کار

برای اطلاع کلیه‌اتباع بیگانه‌ای که‌در ایران بکار اشتغال دارند و همچنین برای آگهی کلیه موسسات و کارفرمایانی که اتباع بیگانه در استخدام دارند

پیرو اعلامیه قبلی منتشره در جرائد بااینکه تعداد کثیری ازاتباع خارجی پس‌از انتشار اعلامیه مذکور مراجعه و پروانه کار تحصیل یاآنرا تمدید نمودند لیکن ازنظر ارفاق بکسانی که تا بحال موفق بگرفتن پروانه کارویا تمدید آن نشده‌اند مهلت اخذ پروانه کار تا تاریخ دهم آبان۱۳۳۹ تمدید میشود .

بدیهی است پس‌از انقضای این مهلت اشخاص متخلف اعم از کارفرما یاتبعه بیگانه طبق‌ماده ۱۴ آئین‌نامه مربوطه تحت تعقیب قرار گرفته واز ادامه کار اتباع خارجی که بدون پروانه کار بوده‌یا مدت اعتبار پروانه‌کار آنان منقضی شده باشد جلوگیری بعمل خواهدآمد.

برای کسب هرگونه اطلاع و اخذ پروانه کار یا تمدید آن‌همه روزه در تهران باداره کل مشاغل و کاریابی واقع در پیچ شمیران‌خیابان تنکابن‌ودر شهرستانها بادارات کار محل مراجعه نمایند.

۱-۱۰ آ-۲۰۵۳۸ **وزیر کار - عبدالرضا انصاری**

کامیون کمپرسی دیزل

تورنی گرافت - انگلیسی ۸ تن

با اطاق کمپرس فولادی موجود در تهران

شرکت سهامی راه موتور : خیابان سعدی - شماره ۷۳۲ - تلفن ۳۹۲۳۵

نمایشگاه وتعمیرگاه : خیابان شوش - تلفن ۵۳۶۰۳

آ-۲۱۱۳۲

عکاسان محترم فیلم تخت‌هاف احتیاج به روتوش ندارد

متل - هیدروکنین - کربنات - سلفید - وسایر محصولات هاف در دنیا بی‌رقیب است

نمایندگی هاف درایران فروشگاه فتومتروپل لاله‌زار- ازشهرستانها نماینده میپذیریم

آ-۲۱۱۵۶

خلاصه آگهی حراج اشیاء اسقاط

کارخانه گونی بافی شاهی اشیاء اسقاط‌ازقبیل لاستیك وچرخ خیاطی گونی دودوزی وابزار ولوازم فنی رابارعایت نکات مندرج درآگهی‌مزبور در(بعداز ظهر روز سه‌شنبه ۲۲شهریور ماه ۳۹ از طریق‌حراج بفروش میرساند. داوطلبان میتوانند شرایط آگهی‌را درتهران از شرکت سهامی نساجی ایران ودر محل از دفتر کارخانه دریافت دارند. **کارخانه گونی‌بافی شاهی**

۱-۲ آ-۲۱۲۱۴

آگهی مناقصه بشماره ۳۹ر۹

اداره راه استان تهران ساختمان لابراتوار مرکزی را بمناقصه میگذارد داوطلبان واجد شرایط میتوانند ازتاریخ ۹ر۶ر۳۹ تاآخر وقت اداری روز ۲۰ر۶ر۳۹ باداره راه استان تهران واقع‌درتهران‌نو مراجعه درخواست‌خودرا تسلیم وازروز ۲۹ر۶ر۳۹ تاآخر وقت اداری روز ۶ر۷ر۱۳۳۹ باداره مزبور مراجعه وباپرداخت مبلغ پانصد ریال (۵۰۰) اسناد مناقصه رادریافت دارند کمیسیون مناقصه در روز ۷ر۷ر۳۹ ساعت ۱۱صبح تشکیل ونتیجه را تعیین خواهد نمود پیشنهادات باید تاساعت ۱۰½روزمزبور بدفتر اداره راه استان تهران تسلیم گردد هزینه نشرآگهی بعهده برنده خواهدبود.

رئیس اداره راه استان تهران -مهندس‌حریری ۱-۲ آ-۲۱۲۱۰

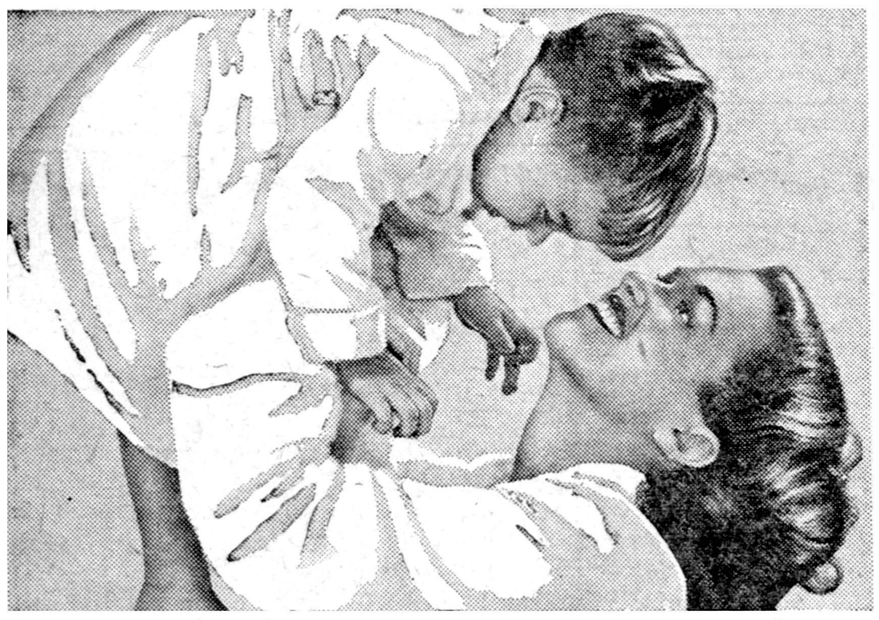

فاب لباس شمارا ازهرصابونی در دنیا تمیزتر وسفیدتر میشوید وآن را خوشبو میکند

فاب حتی‌در آب‌سرد نیزلباسهای‌شمارا کاملاًسفید میشوید برای‌شستشوبا **فاب** بآب گرم‌ولاجورد هیچ‌احتیاجی نیست **فاب** هرنوع چرك رابدون‌آنکه‌احتیاج به‌چنك زدن محکم داشته‌باشدبخوبی ازبین میبرد ولباسهای‌شمارا ازهر صابونی دردنیا تمیز تروسفیدتر میشوید. زیرا **فاب** صابون نیست تااثر کف‌آن رنك لباس راتیره و کدر کند. بهمین جهت لباسهای‌سفیدشمارا درخشان میکندوجلوه‌لباس‌های رنگی شمارا خوشرنگتر ازهمیشه میکند. **فاب** دستهای شمارا دررختشوئی زبرنمیکند.

شستشو با فاب خیلی آسانست - فقط از سه دستور فاب پیروی نمائید

۱ لباسهایتان رادر محلول فاب وآب بخیسانید - لکه هائی را که دیرپاك میشوند باکمی فاب قدری بمالید.

۲ لباسهایتان بعداز خیس‌خوردن در فاب بدون آنکه تقریباًبه چنك زدن احتیاج‌داشته باشد برای آب‌کشیدن آماده‌است.

۳ لباسهای‌خودرا پهن کنیدحالا دیگرلباسهای شما واقعاً سفید هستند ولباسهای‌رنگی‌شمامثل پارچهٔ نو درخشندگی دارند.

فاب درشستن ظرفها نیز معجزه میکند

FAB-58-1-PH

آ-۲۱۱۰۶

اکنون که جهت مطالعات علمی وفرهنگی عازم آمریکا هستم عموم سروران و دوستان رابخدا میسپارم

تیمور کوشا (کودك)

آ-۱۸۵۲۷

آگهی مناقصه

دوخت‌لباس

بنگاه پرورش کودك اجرت‌دوخت مقداری لباس مورد احتیاج‌فرزندان پرورشگاه های تابع خودرا بمناقصه میگذارد داوطلبان میتوانند پس از مراجعه بدفتر بنگاه و ملاحظه‌نمونه آن مبلغ ده هزار ریال به عنوان سپرده بصندوق حسابداری بنگاه پرداخت وپیشنهاد خودرا بانضمام قبض سپرده مزبورتاآخر وقت‌اداری روز یکشنبه ۲۰ شهریور ماه ۱۳۳۹ درمقابل اخذ رسید بدفتر بنگاه تسلیم نمایند پیشنهادات رسیده ساعت ۱۰ صبح روز بعد در محل بنگاه واقع در خیابان سیمتری‌جنب پمپ بنزین باحضور پیشنهاد - دهندگان باز وقرائت خواهد شد. چنانچه برنده مناقصه از انجام آن در مدتی که ضمن قرارداد تعیین میشود خودداری نماید. سپرده او بنفع بنگاه برداشت خواهد شد. بنگاه دررد یاقبول یك یاکلیه پیشنهادات مختار است هزینه‌انتشار آگهی‌یا هرگونه‌هزینه‌دیگرمربوط باین مناقصه بعهده برنده آن می‌باشد به‌پیشنهادات فاقدقبض‌سپرده و مبهم و مشروط ترتیب اثر داده داده نخواهد شد.

مدیر عامل بنگاه‌پرورش کودك،اهور

آ-۱۸۶۸۵ ۱-۲

پنجه سفید در کمین پنجه سیاه
فاکوپا
شاه پسند از این ماجرا پرده برمیدارد

انشعاب درحزب

بقیه از صفحه اول

از حزب ملیون نداریم بلکه‌اساسی اعتراض ما اینست که نباید یك حزب را تحت الشعاع قرار دهدبابین دلیل ما در حال حاضر در مرحلهٔ « احساس » هستیم و البته هرفکری مراحلی دارد که عبارت است از : احساس ، مطالعه و اتخاذ تصمیم . ما فعلادرمرحلهٔ احساس مطالعه‌ایم.

حزب و کشك

آقای عمیدی نوری گفت : حزب ملیون از ابتدا اساس تشکیلاتی صحیحی نداشته است و علت آن هم طرز فکر و عمل دکتر اقبال‌رهبر آن بوده است . دکتر اقبال هرگز عقیده بحزب و تشکیلات نداشت و بخصوص‌روزهائی کهوی‌درفراکسیون پارلمانی حزب حاضر میشد بطور خصوصی میگفت :

« حزب چه ، کشك چه ،پشم‌چه» و این اصطلاحی است که‌همواره سر زبان ایشان بود و همهٔ‌اعضای فراکسیون حزب ملیون آنرا بارها شنیده و میدانند.

احتیاجی ندارم

دکتر اقبال نه تنها بحزب عقیده نداشت بلکه بوکلای حزبی هم‌عقیده نداشت . بارها بما گفته بود :

« من بشما ها احتیاجی ندارم . مادام که اعلیحضرت همایونی‌عنایت دارند نخست وزیرم و در غیر این صورت میروم و وقتی هم که‌نخست وزیر نباشم اصلا در ایران نخواهم بود تاشما ها را به‌بینم .»

جناب رهبر حزب هرگز عادت نداشت بحزب بیاید. حتی بکمیتهٔ مرکزی هم کمتر تشریف می آوردند . نایب رئیس کمیته سناتور جم بودند وایشان می‌آمدند.

کمدی لیست

اما کمدی لیست کاندیدا ها . عرض کنم موقع انتخابات که‌شد ایشان یك لیست از کاندیدا های دولتی را در ماسك حزبی معرفی کردند . سابقا هم دولتهادرانتخابات مداخله میکردند،ولی آن مداخلات همیشه محرمانه صورت میگرفت .

طریق مداخله

در گذشته طریق مداخلهٔ دولتها در انتخابات اینطور بود که یاوارمز بفرمانداران وبخشداران دستور می‌دادند که چه کسی باید انتخاب شود و یا آنها را بمرکز احضارمی کردند و مطلب را شفاها میگفتند . یعنی لیست دولتی معلوم بود منتهی بظاهر دولت لیستی نداشت ولی در باطن بوسیلهٔ رمز لیست باطلاع مجریان انتخابات میرسید.

لیست دولتی

این دفعه یك لیست دولتی درست کردند منتهی آنرا بنام حزب ملیون انتشار دادند یعنی لیست دولتی را لیست حزبی‌قلمداد کردند وباینجهت دیگر لازم نبودبا فرمانداران مذاکره کنند و تکلیف آنها با انتشار این لیست معلوم بود. حتی موقع‌قرائت و انتشار آن لیست طوری جسارت بخرج دادند که فراموش کردند که بهر حال بعنوان رهبر حزب ملیون حرف میزنند نه‌نخست وزیر. حتی حاضر نشدند در محل حزب ملیون لیست را انتشار دهند وآنرا از پشت میز نخست وزیری اعلام کردند یعنی‌لیست‌دولتی‌خردشانرابنام لیست حزبی از پشت میز نخست وزیری بمطبوعات دادند .

تعجب

ایراد دیگر. اینست که لیست انتخاباتی دکتر اقبال لیستی نبود که حزب ملیون آنرا تصویب کرده باشد اگر قرار میشد لیست‌حزبی داده شود لازم بود نظر کمیته‌های شهرستانها در کمیته مرکزی مطرح شود و نسبت بآنها توجه و رسیدگی بعمل آید، واز روی گزارش‌کمیته های‌شهرستانها کسانی انتخاب‌گردند ولی من مطلبی را میخواهم بگویم که شاید موجب تعجب همه شودو آن اینست که این آقایان اصلاپاکت هائی را که حاوی گزارش و تصمیم کمیته‌های شهرستانها بودباز نکردند حتی تمام پاکتها همین الان‌هم درشان بسته است و روی این اصل تمام کمیته های شهرستانها که در حدود ۱۶۰ کمیته بودند یا استعفاءدادند یا ناراضی شدندو درحال حاضریك چنین وضعی دارند .

تقاضای تشکیل کنگره

خبر نگار ما کسب اطلاع کرد افراد ناراضی حزب ملیون که ظاهرا بعنوان اصلاح طلبان میخواهنداداخل فعالیت شوند قصددارند تقاضای تشکیل کنگره حزبی را کنند بعقیده آنها کنگره حزب که عالیترین‌مرجع حزبی است میتواند در باره وضع حزب و حتی رهبر آن تصمیم بگیرد

اطلاعی ندارم

امروز آقای دکتر کاسمی دبیرکل حزب ملیون در مورد انشعاب در حزب ملیون بخبر نگار ما گفت من این لحظه ایکه با شما صحبت می کنم هیچگونه اطلاعی از موضوع انشعاب در حزب ندارم ولی‌چندنجه مطالبی در این مورد در روزنامه‌ها بخوانم بدان پاسخ خواهم داد.

نظر داشتند

امروز یکی از اعضاء موسس حزب ملیون در مورد انشعاب در حزب ملیون گفت اینها کسانی‌هستند که بقصد منصب و مقام داخل‌حزب شده بودند و حالا که وضع راچنین دیدند قصد کناره‌گیری از حزب‌را دارند . البته حزب تشکیلاتی دارد، کمیسیون شکایات دارد ، کمیته مرکزی دارد این که نمیشود یکنفر که بقصد مقام و منصب واردحزب شد بعد از حزب بیرون برود و بگوید من انشعاب کرده‌ام .

تشکیل یک‌دولت‌بیطرف وغیرحزبی

بقیه از صفحه اول

عصر دیروز تیمسار سپهبد بختیار معاون نخست‌وزیر و رئیس سازمان اطلاعات و امنیت کشور ، آقای اشرف احمدی معاون ثابت‌اداری نخست‌وزیر، آقای معینیان‌معاون‌سیاسی نخست‌وزیر وسرپرست اداره کل انتشارات و رادیو ، آقای مسعود فروغی معاون نخست وزیر و سر پرست دفتر نخست‌وزیری با آقای مهندس شریف امامی ملاقات کردند .

به معاونین نخست‌وزیر اطلاع‌داده شده که همچنان در سمت های خود انجام وظیفه نمایند .

صبح‌امروز

آقای مهندس شریف امامی از ساعت شش و ده‌دقیقه بامداد امروز در دفتر کار خود بود ، آقای فروغی‌رئیس دفتر نخست‌وزیری بمراجعین و دوستان آقای مهندس شریف امامی که برای تبریك به‌نخست‌وزیری آمده بودند اظهار میداشت که آقای نخست‌وزیر مشغول مطالعه هستند و کسی را نمی‌پذیرند .

انتخاب اعضاء دولت

مطالعات آقای نخست‌وزیر دیشب وامروز بیشتر در زمینه انتخاب‌اعضاء دولت بود،دیشب‌در محافل‌نخست‌وزیری شهرت داشت که آقای نخست‌وزیر و اعضاء دولت در ساعت یازده امروز در کاخ سعدآباد شرفیاب شده و دولت جدیدرا معرفی خواهد کرد .

دولت بیطرف

در مورد دولت جدید ، دیشب و بامداد امروز اظهار نظر میشد که احتمال زیادی هست که آقای مهندس شریف‌امامی یك دولت بکلی بیطرف‌و غیر حزبی تشکیل دهد .

در اینصورت هیچیك از وزرای حزبی دولت آقای دکتر اقبال در کابینه شرکت نخواهند داشت .

هفتوزیر حزبی آقای دکتر اقبال عبارت میباشند از آقایان خطاطان ـ دکتر آموزگار ـ مهندس‌اشراقی‌ـ دکتر مهران ـ دکتر ادیب و دکترهدایتی.

تغییر وزیر کشور نیز قطعی است و اگر نظر تشکیل‌دولت بیطرف‌قطعیت یابد بدین ترتیب لااقل هشت تن از وزراء تغییر خواهند یافت .

ضمنا از بامداد امروز اظهار میشد که محتمل‌است همان کابینه سابق با تغییر یکی‌ودووزیر بحضوراعلیحضرت معرفی شود .

تاخیر در معرفی

خبرنگار سیاسی ما اظهار نظر می‌نماید که برای تشکیل یك‌دولت بیطرف و انتخاب هشت وزیر جدید، آقای مهندس شریف امامی بمطالعات وتبادل نظر هائی احتیاج خواهد داشت که معرفی هیئت وزیران را بتاخیر خواهد انداخت و در این حال احتمال دارد بررسی آقای نخست‌وزیر تاامشب و فردا صبح نیز ادامه یابد .

لیکن اگر قرار باشد دولت همان ترکیب سابق خود را با یك تغییر مختصر حفظ نماید در معرفی کابینه تغییری پیدا نخواهد شد .

درساعت یازده

در ساعت یازده امروز خبر رسید که امروزهیئت‌وزیران‌بحضورشاهنشاه معرفی نخواهد شد .

سه‌وزیر

ضمنا مقارن ظهر شایع بود که‌سه عضو دولت سابق ، قطعا دردولت جدید عضویت خواهند داشت .

سه وزیر مذکور عبارتند ازتیمسار سپهبد وثوق ، سرلشگر ضرغام و عباس آرام که بترتیب وزارت جنك، دارائی و امور خارجه را د ردولت‌سابق بعهده داشتند .

انعکاس در دنیا

ازطرف خبرگزاریهای خارجی طی بیست وچهارساعت اخیرگزارشهای مفصلی در زمینه تغییرات‌اخیرانتشار یافته است .

رویتر از لندن گزارش میدهد : مقامات سیاسی پایتخت انگلستان میگویند مهندس شریف امامی نخست وزیر جدید ایران‌ازشخصیت های مورد اعتماد شاهنشاه ومدافع صنعتی کردن ایران‌است .

چندی قبل وی بعنوان‌وزیرصنایع از آمریکا دیدن کرد او در این سفر میخواست برای ساختمان‌ذوب آهن ازنااز بانك جهانی‌وام بگیرند. ازنا بین خط آهن تهران وخلیج فارس واقع است . برطبق نظربرخی منابع ذوب آهن ازنا پس از صنایع نفت نخستین‌طرح مهم ووسیع‌ایران است ومخارج‌آن‌بیشتر با پول‌ایران تامین میشود .

این‌منابع اظهارداشتند که‌مذاکراتی در جریان است تا یك کنسرسیوم انگلیسی و آلمان غربی ذوب آهن ازنارا کنترات کند .

مهندس امامی هنگامیکه شاهنشاه ایران در سال گذشته‌از انگلستان دیدن کردند همراه شاه بود در محافل دیپلماتیك انتظار آن میرود که وی تا موقعی که وضع پس از انتخابات روشن نشده است‌ریاست

هدیه یك بانوی هنرمند ایرانی

بقیه ازصفحه آخر

خانم «نورزاده ـ برنر» درکنار مجسمه‌ای که ازعلیاحضرت ملکه فرح ساخته است

درپاریس متولد شده و با مردی فرانسوی ازدواج کرده است .

این بانوی هنرمند از سالها قبل براثر عشق مفرطی که به هنر های زیبا داشته ، رشته مجسمه سازی را انتخاب کرده و در این هنر ظریف و دشوار ، موفقیت های بزرگی بدست آورده است بطوریکه در حال حاضر، شهرت بین‌المللی دارد و در ردیف مجسمه سازان مشهور فرانسه بشمار میرود .

آثار خانم نورزاده از شش سال قبل در نمایشگاه های مختلف پاریس در معرض قضاوت هنرشناسان قرار گرفته و سه سال پیش اولین نمایشگاه مستقل او در پاریس تشکیل گردید.

چندی قبل ، در کاخ هنرهای زیبای بروکسل ، الیزابت ملکه هنرپرور بلژیك ، اکسپوزیسیون مجسمه های ویرا افتتاح کرد و در موزه های مختلف پاریس ، آثار هنری او پهلو به پهلوی مجسمه های ساخت معروف ترین استادان این فن قرار دارد و اخیرا نیز موفق به دریافت نشان «شوالیه هنرهای زیبا» از طرف دولت فرانسه گردید .

خانم نورزاده ، باوجود اقامت ممتد در فرانسه که وطن دوم او بشمار میرود و با اینکه هنوز ایران‌را ندیده است، همه جا به ملیت اصلی خود افتخار میکند و سبك او در مجسمه سازی‌نیز تحت تاثیر آثار باستانی ایران قرار دارد .

پس از ازدواج شاهانه در سال گذشته ، خانم نورزاده که‌در جستجوی فرصت مناسبی بود تا بوسیله‌هنرش، علاقه‌پرشوری را که همیشه نسبت به ایران عزیز احساس کرده است‌بیان دارد تصمیم گرفت‌که مجسمه‌ای از علیاحضرت ملکه فرح تهیه کند و با اینکه فرسنگها دور از وطن میزیست، فقط با استفاده‌از عکس علیاحضرت که در مطبوعات فرانسه بچاپ رسیده بود ، اقدام به تهیهٔ مجسمه کرد و پس از مدتی کار مداوم آنرابه‌پایان‌رسانید و به تهران ارسال داشت تا توسط مجلهٔ اطلاعات بانوان ، یگانه نشریه اختصاصی بانوان ایرانی ،بحضورملکهٔ محبوب تقدیم گردد .

شرح کامل این رپورتاژ و جریان مصاحبه‌ای که خانم ایران تیمورتاش در پاریس با خانم نورزاده هنرمند مجسمه ساز ایرانی بعمل آورده است، روز دوشنبه آینده در مجلهٔ اطلاعات بانوان درج خواهد شد .

پدر رقیب عشقی پسرش بود!

وقتی حسن بمنزل پروانه رسید پدرش نیز سررسید ومیان پدروپسر نزاعی درگرفت‌که دامنه آن بخیابان کشیده شد

دیشب میان پدر و فرزندی که هردو نفر یك زن ۲۲ساله‌رادوست میدارند درخیابان‌زدوخوردی‌صورت گرفت وهردونفربوسیله پلیس دستگیر شدند .

این دونفر کارمند دولت‌هستند. عباس۵۶ساله وفرزندش حسن ۲۰ ساله است حسن که پروانه را دوست دارد روزی متوجه شد که پدر عاشق پروانه شده و او نیز باپروانه گرم میگیرد.دیشب‌موقعی که حسن بمنزل پروانه رفته‌بود پدرش نیز سررسید و میان آنهازد وخوردی صورت گرفت که دامنه آن به‌خیابان کشیده شد .

دراثنای زدوخورد پدر و فرزند آقای ستوان ایزد پناه‌رئیس‌پاسگاه بخش ۲۰بمحل واقعه رسید وهردو را بکلانتری برد .

صبح امروز پدر و فرزند برای حفظ آبروی خود از شکایت علیه یکدیگر صرفنظر کرده‌ازکلانتری بیرون رفتند .

نزاع و مرك

صبح امروز جنازه مرد ۴۰ساله‌ای بنام تقی فرزند عباس در اداره پزشکی قانونی مورد معاینه قرار گرفت و علت مرگ پاره شدن‌روده ها اعلام گردید .

تقی در خیابان ناصر خسرو ضمن نزاعی مصدوم و به بیمارستان منتقل شده بود .

در۲۴ ساعت‌گذشته:

۱۲ نفردراثرحوادث‌مختلف مجروح‌شده‌اند

در۲۴ ساعت گذشته ۳نفر باسامی محمد جزئی فرزندعبدالحسین، ابوالفضل زاهدی فرزند قربانعلی واکرم دراثرحوادث رانندگی وشش نفرباسامی سیف‌الله توکلی فرزند محمدعلی، حجت شیبانی فرزندمحمد تقی، علی اصغر نظری فرزند عزیزالله، محمد ازگلی فرزند محمد تقی حسن رنجبریان فرزند عباس واحمد مؤثری فرزند اسمعیل بعلت‌نزاع و۳ نفر باسامی غلامعلی جمشیدی، غلام جعفری فرزند علی واحمدقاسمی فرزند ابوالقاسم دراثرسقوط ازبلندی مجروح شده‌اند.

احتشام زاده‌آزادشد

دیروز باز پرس دادسرای ناحیه ۷ دادسرا قرار باز داشت آقای احتشام زاده را تبدیل به قرار وثیقه کرد و نامبرده پس از سپردن این قرار از زندان آزاد شد.

احتشام زاده چندی قبل در نتیجه اختلافاتی با دوشیزه‌ریحانه همسر خود را با چاقو مجروح‌کرده بود . دیروز دوشیزه ریحانه از شکایت خود صرفنظر کرد و آقای احتشام زاده نیز اورا طلاق داد.

چند حریق

دیروز در گرمابه خرم در خیابان شاهپور ، در کارخانه کانادا درای در خیابان کرج ، در آجیل فروشی حسن اسمعیلی واقع در خیابان سیمتری چهار راه قنات حریق روی داد که بوسیله مامورین اداره آتش نشانی خاموش گردید .

درنزاع خونینی که بین افراد دوطایفه دریکی ازدهات اراك روی داد

۱۳ نفر کشته و ۵۰ نفر مجروح شدند

نزاع برسر دواتوبوس وحمل مسافرین باراك روی دادکه درآن صدهانفر شرکت کرده باتفنك شکاری، شمشیر، فلاخن، چماق بجان هم افتادند

تخت‌های خالی بیمارستان اراك پرشد، ناچار بقیه مجروحین را روی زمین خوابانیدند

سحرگاه دیروز بین دو طایفه ساکن قریه داود آباد اراك نزاع خونینی روی داد و منجربقتل ۱۳ نفر و مجروح شدن بیش از پنجاه نفر گردید.

در این زدو خورد که صد ها نفر در آن شرکت داشتند طرفین از تفنك شکاری و تبر و فلاخن‌وشمشیر و چماق استفاده کردند . این‌نزاع بر سر دو دستگاه اتوبوس و حمل مسافر بوقوع پیوست . مجروحین این حادثه‌اکنون در بیمارستان‌اراك بستری می باشند ولی بیمارستان برای مداوای‌آنها تخت‌وداروباندازه کافی ندارد .

خبرنگارما دراراك که برای تحقیق کامل پیرامون این واقعه بقریه داودآبادواقع‌درچهارفرسنگی شمال اراك رفته است‌مشروح‌جریان این زدوخورد خونین را چنین گزارش میدهد :

اختلاف دوطایفه

ساکنین قریه داودآباد را افراد دوطایفه تشکیل میدهند که‌مجموع افراد این دوطایفه در حدود سی هزار نفر می‌باشند . قریه‌پرجمعیت داودآباد که باسی هزارنفر سکنه هم‌اکنون می‌بایستی شهر بزرگی باشد تاکنون براثر اختلافات محلی که همیشه بین ساکنین آن بود پیشرفتی نکرده‌است این اختلافات موجب میشده‌است که گاه و بیگاه دوطایفه ساکن این قریه بجان‌هم بیفتند و عده‌ای مقتول و مجروح شوند .

از چندی پیش هریك از این‌دو طایفه ساکن قریه‌داودآباد برای رفت و آمدباراك‌یکدستگاه‌اتوبوس خریداری کردند برای آنکه وجود این‌دواتوبوس‌موجب‌توسعه‌اختلافات آنان نشود ابتدا قرار گذاشتند که یکروز اتوبوس یك طایفه‌مسافرین قریه را باراك ببرد و روز دیگر اتوبوس طایفه دیگر بین قریه‌داود آباد واراك رفت وآمد نماید .ولی این قرار پایدار نماند وافرادهریك از دوطایفه ادعا کردند که باید فقط اتوبوس طایفه ما در راه‌داود آباد ـ اراك کار کند . این‌موضوع موجب شد که مقامات ژاندارمری وراهنمائی ورانندگی اراك باتوجه باختلافات دوطایفه ساکن قریه دودستگاه اتوبوسهای آنان را توقیف کنند تااختلافات‌آنان‌تشدید نشود .

فقط یك‌اتوبوس ....

مامورین ژاندارمری وراهنمائی رانندگی از شش ماه قبل‌اتوبوس توقیف کردند ولی توقیف اتوبوسها نیز موجب کاهش اختلافات بین این دوطایفه نشد بازهم افرادهریك ازدوطایفه ساکن قریه داود آباد ادعاداشتند که فقط باید اتوبوس طایفه آنها درراه داودآباد ـ اراك رفت وآمد نماید .کار این‌اختلاف بانجا رسید که‌افراد یکی از دو طایفه تصمیم گرفتند زهرچشمی از طایفه دیگر بگیرند و خود امور رفت وآمد بین داودآباد ـاراك را قبضه نمایند .

شروع زدوخورد

دراجرای این تصمیم از چندروز پیش جهت گرفتن زهرچشم از طایفه دیگر خودرا آماده کردندو ساعت پنج صبح دیروز زدوخوردرا آغاز نمودند . ناگفته نماند که‌تمام افراد این دوطایفه که‌همیشه باهم سرجنك و ستیز دارند مسلح به تفنك هستند و هنگام زدوخوردمرد ها باتفنك و زنها باسنك وجوانها و بچه‌ها باچوب و تبر و بیل بجان‌هم میافتند . ساعت پنج صبح دیروز هم افراد طایفه مهاجم که مسلح به تفنك وچوب و چماق و تبر بودند بخانه های‌افراد طایفهٔ دیگر ریختند.

مقتولین زدوخورد

مهاجمین ابتدا بخانه قنبر علی رانندهٔ اتوبوس طایفه رفتند و اورا با یك گلوله بقتل رسانیدند و سپس بانو صغری همسر قنبرعلی و محمد ابراهیم پدر و فضل‌اله برادر قنبر علی را نیز بقتل رسانیدند دراین هنگام افراد طایفهٔ دیگر از جریان مطلع شدند و درحالیکه خون چشمانشان را گرفته بود تفنگها را بدست گرفتند و بمقابله با افراد طایفهٔ مهاجم پرداختند زنهای هر یك از دو طایفه چادرهایشان راپر از سنك کرده و در بالای پشت بام های‌قریه‌مردان یکدیگرراسنگباران میکردند . صدای شلیك گلوله و فریاد مهاجمین و تیراندازی افراد طایفه دیگر قریهٔ داود آباد رابصحنهٔ جنك تبدیل کرده‌بود . افرادطایفه‌ای که راننده اتوبوس خود را از دست داده بودند با دادن۷نفر کشته دیگر و کشتن دو نفر از افراد طایفه مهاجم بنام اسداله فرزند کربلائی نصراله ، محمدفرزند احمد ،رضی‌اله فرزند علی ،ولی اله فرزندآقاخان، علی اکبر فرزند فرج‌اله ، حاجی آقا فرزند محمد ، حسین آقا فرزند ذبیح‌اله ، نجفعلی فرزند محمد علی و حسین فرزند عزیزاله توانستند مهاجمین را از خانه های خودبخارج رانده و صحنهٔ جنك را بمیدان‌بزرك قریه بکشانند.

زدوخورد در میدان

در میدان بزرك قریهٔ داود آباداز ساعت شش و نیم صبح دیروز تا هنگام ظهر افراد دو طایفه درمقابل یکدیگر صف آرائی و سنگر بندی کرده بودند و صدای شلیك تیریك لحظه قطع نمیشد زنها در بالای پشت بامها با فلاخن بطرف یکدیگر سنك پرتاب میکردند و جوانها با تبر و چوب و چماق بیکدیگر حمله میبردند.

مجروحین زدو خورد

در این زدو خورد خونین علاوه‌بر دوازده نفر مقتول بیش از پنجاه نفر نیز مجروح شدند .

جاودارو ندارند

با اطلاع جریان بمقامات مربوطه بلافاصله برای پایان دادن باین‌زدو خورد اقدام شد و زدو خوردبادخالت مامورین ژاندارمری پس از مقتول شدن ۱۲ نفر و مجروح شدن بیش از پنجاه نفر پایان یافت . آقایان مرتضوی بازپرس و فروتن دادیار دادسرای‌اراك‌باتفاق‌رئیس‌ژاندارمری این شهرستان بقریهٔ داود آباد عزیمت کردند و هم‌اکنون مشغول تحقیقات لازم در این باره می ـ باشند. ۲۵ نفر از مجروحین‌برای معالجه باراك منتقل شدند و برای انتقال بقیهٔ مجروحین باین‌شهرستان هم اکنون آمبولانس به آن محل

بقیه در صفحه ۱۹

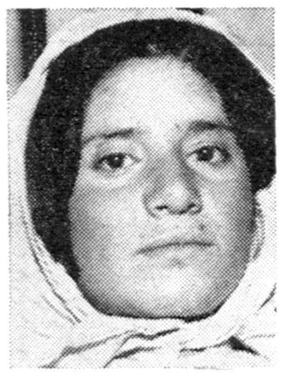

علی داودی

صغری خاتون نامدار

پیش بینی وضع هوا

پیش بینی وضع هوای ایران تاظهر فردا طبق گزارش اداره پیش بینی کل هواشناسی بدینقرار است :

هوای تهران صاف در بعضی ساعات همراه باکمی ابر پیش بینی میشود .

هوای سواحل دریای مازندران قسمتی ابری گاهی تمام ابری همراه بابارندگیهای پراکنده هوای استان خوزستان امروز کمی غبار آلود، هوای نواحی خراسان و بلوچستان کرمان شهرستانهای غربی وشمال غربی گاهی قسمتی ابری توام با رگبارهای خفیف در ارتفاعات و هوای سایر نقاط‌صاف ودر بعضی ساعات همراه با کمی ابر پیش بینی میشود .

حداکثر درجه حرارت‌هوای تهران در ۲۴ ساعت گذشته ۳۶ (۲ درجه گرمتر از روز قبل)و حد اقل آن ۲۱ درجه سانتیگراد بالای صفر بوده است .

گرمترین نقاطی که ایستگاه هواشناسی دارند در ۲۴ ساعت گذشته آبادان با حداکثر ۴۳ درجه وخنکترین نقاط شهر کرد باحداقل ۹ درجه سانتیگراد بالای صفر بوده است .

حوادث و وقایع

برسر بهره مالکانه بین کشاورزان ومالکین نزاعی درگرفت که ضمن آن

۵نفر مقتول و ۲۰ نفر مجروح شدند

مردها باچوب وتبر، زنها وبچه‌ها باسنك و کلوخ بجان هم افتاده بودند

خبرنگارمادر بنادرجنوب گزارش می دهد : روز گذشته در نخلستان «کله میران سعدآباد» واقع درشمال بندر بوشهر بین‌عده ای‌ازکشاورزان و مالکین برسر بهره مالکانه نزاع و زدوخورد خونینی روی‌داد که‌منجر بقتل ۵نفر و مجروح شدن‌عده‌زیادی شد .

در این زدو خورد کشاورزان و مالکین بطور دسته جمعی با چوب‌و چماق‌و بیل و تبر بجان هم افتادند زن و فرزندان آنان نیز در این زدوخورد خونین با سنك‌و کلوخ شرکت کرده و در بالای درختهای نخلستان به پشتیبانی از مردان خود سنگر گرفتند مردها با بیل و تبر و چوب و چماق برسروروی‌یکدیگر میکوفتند و زنها و بچه ها از بالای درختان با پرتاب سنك و کلوخ شوهران و پدران خود را کمك می نمودند .

۵نفر مقتول شدند

در این هنگام مامورین ژاندارمری که از جریان مطلع گردیدند برای پایا ن‌دادن باین زدو خورد دخالت نمودند با دخالت مامورین‌ژاندارمری پس از آنکه چندین نفر مقتول و عده ای مجروح شدند باین‌زدوخورد پایا ن‌داده شد نتیجه این زدوخورد خونین آن شد که پنجنفر به نام شهسوار ، حسن احمد ، حسین انصاری و دو نفر کشاورز مجهول‌الهویه دیگر مقتول شدند و بیش از بیست نفر از طرفین‌زدوخوردمجروح گردیدند . مجروحین‌برای معالجه ببوشهر و برازجان منتقل شدند . بقراراطلاع‌حال‌چندنفراز مجروحین که دربیمارستان‌برازجان‌بستری میباشند وخیم است و امیدی به بهبودی آنان نمیرود از طرف مقامات‌مربوطه قضیه تحت تعقیب می باشد .

پیدا شده

دیشب پسر بچه سه ساله‌ای که لباس حوله‌ای سبز رنك و کفش‌قرمز رنك بپا داشت‌ودرخیابان ری‌سرگردان بود بوسیله یکی از پاسبانان کلانتری ۷ به آن کلانتری هدایت شدواکنون در کلانتری بسر میبرد .

جراح یک بسته باند در شکم بیمار جا گذاشته بود

حال بیمار پس ازجراحی بدتر شد و هنگامیکه مجدداتحت‌جراحی قرارگرفت یك بسته باند ازداخل شکمش بدست آمد

امروز شخصی علیه پزشکی که پس از عمل‌جراحی درباره همسر وی بسته باند رادر شکم بیمارجاگذاشته بود شکایتی‌بدادسرای تهران تسلیم کرد .

شاکی که قدرت‌اله محمودی فرزند محمود نام دارد مدعی بود که چندی قبل همسر وی بنام اکرم ـ السادات محمودی بر اثر ناراحتی هنگام وضع‌حمل‌در یکی‌ازبیمارستان هازیر نظر پزشکی‌مورد عمل‌جراحی قرار گرفت و پس از عمل جراحی نوزاد مرده بدنیا آمد.

یك بسته باند درشکم بیمار

اکرم السادات چند روزدربیمارستان مذکور بستری بود و پس از ۱۱ روز بخانه منتقل شد ولی حال او پس از عمل جراحی روز بروز بدتر میشد.شکم وی متورم ودردوناراحتی او تشدید شده بود .شوهر اکرم ـ السادات با مشاهده این وضع ناچار همسرش را به بیمارستان فیروز ـ آبادی برد و پس از عکسبرداری اکرم السادات مجددا تحت عمل جراحی قرار گرفت و جراح‌بانهایت تعجب هنگام شکافتن شکم مریضه یك بسته باند از شکم وی بیرون کشید و بسته باند مذکور درشیشه مخصوص نگهداری و شیشه لاك‌و مهر شد.

شکایت بدادسرا

امروز قدرت‌اله محمودی همسر اکرم السادات برای طرح شکایت خود علیه جراحی که براثر عدم‌توجه بسته باند را در شکم همسرش جا گذاشته بود بدادسرا آمدوشکایت کتبی خود را تسلیم آقای جوادی معاون دادستان کرد. این شکایت از طرف دادیار ارجاع بشعبه ۸ بازپرسی فرستاده شد تا پس از احضار پزشك مذکور و ارسال‌بسته باند از طرف بیمارستان فیروزآبادی بشکایت رسیدگی شود.

اکرم‌السادات (بیماری‌که بسته باند درشکمش جامانده‌بود) باشوهر وبچه‌هایش

محکومین دادگاه جنائی

ازچهارنفر متهم دونفر محکوم ودونفر تبرئه شدند

شعبه ٤ دادگاه جنائی بریاست آقای مهدوی پرونده دو نفر باسامی عزیز و اکبر را که باتهام دائرکردن شیره خانه تحت تعقیب قرار گرفته بودند مورد رسیدگی قرار داد بموجب رای دادگاه عزیز بدو سال زندان و پرداخت ده هزار ریال غرامت‌محکوم شد و اکبر از اتهام‌وارده برائت‌حاصل کرد .

همین دادگاه پرونده اتهامی دونفر زن باسامی ایران‌حریری فرزندآقاجان و بتول آشنائی فرزند طاهر رامورد رسیدگی قرار داد .

این دو نفر متهم بودند که چندی قبل ضمن منازعه با زنی بنام مهری دندان وی را شکسته‌اند.دادگاه باتوجه به نظر پزشکی قانونی ایران را به۶ ماه زندان محکوم کرد . بتول بموجب رای دادگاه تبرئه شد .

گمشده ها

خانواده امیرحسین خواجه‌افضلی فرزند کاظم (عکس بالا) امروز بسرویس حوادث روزنامه اطلاعات اطلاع دادند که نامبرده ازپانزدهم مرداد تاکنون گم شده است کسانی که از او اطلاع دارند به تلفن‌شماره ۵۴۹۲۱ آقای جلال غضنفر اطلاع دهند.

دو هفته است

عباس فریدون صدیق (عکس بالا) ۱۹ ساله اهل رشت از دو هفته پیش گم شده است کسانی که از او اطلاعی دارند به خیابان رزم‌آرا کوی شاه کوچه ۳۹ منزل یگانه اطلاع دهند.

بتهران آمده بود

علی اکبر مزیدی ۱۳ ساله فرزند ذبیح‌اله (عکس بالا) اهل گرگان ۱۹ روز پیش بتهران آمده و گم شده است . کسانیکه از او اطلاعی دارند بتلفن شماره ۲۲۳۲۵ آقای آقائی موذن مسجد سلطانی اطلاع دهند.

ملاجعفر روضه‌خوان ناگهان پابفرار گذاشت

سه جوان ده تومان به ملاجعفر داده تقاضاکردندکه در خیابان برای آنها روضه بخواند تاازفیض عزاداری بهره‌مند شوند

دیشب واقعه جالبی برای یك‌روضه خوان درخیابان گرگان روی داد .

ملا جعفر روضه خوان با عبا وعمامه در حالیکه عصا و تسبیح خود را در دست داشت ازخانه‌ای که در آنجا روضه میخواند بیرون آمده سرکوچه بانتظار تاکسی ایستاده بود که چند نفر جوان نزد او آمده ویك قطعه اسکناس ده‌تومانی باو دادند واز او خواهش کردند در همان کوچه برای آنها روضه بخواند آنها گفتند چون خانه و منزلی ندارند نمیتوانند از فیض عزاداری بهره مند شوند .

پابفرار گذاشت ..

جوانان روی زمین نشسته و دستمالها رادرآوردندوآماده گریه‌کردن شدند ولی‌ملاجعفر که متوجه شده‌بود اگر در کوچه برای آنها روضه‌بخواند آبرویش خواهد رفت موقعیکه آنها را در آن حال‌دید پابفرار گذاشت‌بطوریکه درمیان راه عصا و تسبیح و عبا وعمامه او برزمین افتاد بالاخره او مسافت میان خیابان گرگان و کلانتری ۱۳ را پیمود و جریان رابه آقای سرگرد قاری گفت . ولی تاپاسبان به محل واقعه رسید جوانها رفته بودند و عابرین عبا و عصای روضه خوان رابه کلانتری آورده وباو تحویل دادند و ملاجعفر را بمنزلش فرستادند .

خانم راننده عابری را زیر گرفت

دیروز اتومبیل سواری شماره ۲۳۹۶۲ برانندگی خانم هلن فرید در ایستگاه دو راهی قیطریه باپسر بچه ۱۳ ساله ای بنام مصطفی هاشمی تصادف کرد و ویرا بسختی مجروح نمود مجروح به بیمارستان هدایت منتقل گردید و پرونده این جریان در کلانتری رستم آبادتنظیم گردید و بدادسرای ناحیه۸شمیران ارسال شد .

زیر غلطك ماند

دیروز مرد ۵۰ ساله ای بنام خیر خدا گودرزی فرزند شنبه در جاده کرج‌زیر غلطك ماندو درگذشت

۳۰۳۵۶۹
تلفن مستقیم سرویس حوادث

موفقیت ایران در المپیك

امتیازات کشور ها در المپیك

رم ـ خبرگزاری فرانسه ـ ۳۰ اوت ـ در پایان روز ۲۹ اوت(دیروز) امتیازهای کسب شده توسط قهرمانان کشور های مختلف بشرح زیر تعیین شد :

۱ـ آلمان	۵۴ امتیاز
۲ـ شوروی	۵۲امتیاز
۳ـ ایتالیا	۴۵امتیاز
٤ـ امریکا	۳۷امتیاز
۵ـ مجارستان	۳۶ امتیاز
٦ـ استرالیا	۱۹امتیاز
۷ـ دانمارك	۱۸امتیاز
۸ـ سوئد	۱۸ امتیاز
۹ـ انگلستان	۱۷امتیاز
۱۰ـ هلند	۱۵امتیاز
۱۱ـ لهستان	۱٤امتیاز
۱۲ـ رومانی	۱۰امتیاز
۳ـ مکزیك	۷امتیاز

دنباله مسابقات کشتی فرنگی

رم ـ خبرگزاری فرانسه ـ ۳۰ اوت ـ سومین قسمت مسابقات کشتی فرنگی در وزن های مختلف در استادیوم بزرك ورزشی رم ادامه داشت و تا آخرین ساعت این نتایج اعلام شد :

پروزن

بولیاك از مجارستان با راحل از مراکش برنده مجارستان وژته توت از چکسلواکی با مصطفی منصوراز مصر برنده چکسلواکی هانس مارت از اطریش با مانهارد از فرانسه برنده اطریش .

خروس وزن

ایوان سرنی از رومانی باالفن از هلند برنده رومانی فرانس برونر از اطریش با جیری سوك از چکسلواکی برنده اطریش

سبك وزن

کارك ماتسوك از چکسلواکی با آناستاس از یونان برنده چکسلواکی مارتیکوف لازیو گیلاوی با پیکس از هلند برنده یو گسلاوی شون از فروژ با بروتنی‌نر از اطریش مساوی.

میان وزن

برکر از اطریش با علی از مصر برنده اطریش هیرشبول از سویس با وبرت کلارك برنده سویس کورمانیك از چکسلواکی با متزاز آلمان مساوی دوبی‌کی از لهستان با پوتکاری از هلند برنده لهستان شوشالف از شوروی با میشل از بلژیك برنده شوروی .

مسابقات دهگانه

رم ـ رویتر ـ ۳۰ اوت ـ مسابقات دهگانه المپیك دیروز هم در استادیوم ورزشی رم ادامه‌داشت و کشور های نامبرده زیر بترتیب امتیاز کسب کردند.

۱ـ سرگیو از مکزیك ۳۰۳۰ امتیاز ۲ـ بك‌ربرتل از امریکا ۲۹۵۶ امتیاز ۳ـ آنتونیوازمکزیك ۲۹۰۰ امتیاز ٤ـ ناکی ایمر از مجارستان ۲۸۸۸ امتیاز ۵ـ فرنس از مجارستان ۲۸٦٦ امتیاز ٦ ـ ریالوئیس از آرژانتین ۲۸۰۳امتیز ۷ ـ کورت از فنلاند ۲۷٦٦ امتیاز ۸ـ ارهارد از سویس ۲۷۵٤ امتیاز ۹ ـ استانیسلاو از لهستان ۲۷۱۸ امتیاز ۱۰ ـ جاك از اروگوئه۱۸۹۵ امتیاز

دنباله مسابقات بوکس

رم ـ رویتر ـ ۲۹ اوت ـ مسابقات بکس قهرمانی المپیك بعد از ظهر دیروز باین نتیجه رسیده است :

سبك وزن

وازکاس از ونزوئلا باسالوما از برزیل برنده‌ونزوئلا حکمونت کارتلی از غنا با بوب کور از مراکش برنده غنا کیم از کره با ساراز ین‌از کانادا برنده‌کره ویلیام لودیك ازافریقای جنوبی بالتوا از فنلاند برنده‌افریقای جنوبی ولادیمیر از شوروی با بیس از آلمان برنده شوروی گریگوری از مجارستان با عزیز بشیر ازتونس برنده مجارستان کاسپریك‌ازلهستان با گارسیا از اسپانیا برنده لهستان.

سبك وزن

ادی بلای از غنا با کیترز از اروگوئه برنده غنا مك کاتار از انگلیس با سوکونواز تایلندبرنده انگلیس کلیراز مجارستان‌باکوتونو از فرانسه برنده مجارستان ایتو از ژاپن با گانگانی از مراکش برنده ژاپن .

خروس وزن

زامپارینی ازایتالیا با پاناجیوتی از یونان برنده ایتالیا کنی ازایرلند با انر از سویس برنده ایرلند آرمسترانك از امریکا باکانك از کره برنده امریکا بندیك ازلهستان با سانتیگواز اورگاندا برنده‌لهستان روی از هلند باهویان از فرمز برنده هلند ناگی از مجارستان با پارا از فرانسه برنده مجارستان راشر از آلمان با مارسل از کانادا برنده آلمان یوئیو از رومانی با طاهربن حسن از تونس برنده رومانی تایلور از استرالیا با موازا از مراکش‌برنده استرالیا وبس از اطریش باهوك‌تیاك از اندونزی برنده اطریش

سبك وزن

استارن از رودسیا با نریمان از اطریش‌برنده رودسیاالنهاس ازمصر با محمد رضا از سودان برنده مصر دانیل از اروگوئه با میتسف از بلغارستان برنده‌مارو گوئه کل‌سی از انگلیس با قزاریان از ایران برنده انگلیس ملی از ایرلند با دمتر از یونان‌برنده‌ایرلندنمك ازچکسلواکی باکونیك از اطریش برنده‌چکسلواك راندی از ایتالیا با واتاناب از ژاپن برنده ایتالیا.

هوکی

رم ـ خبر گزاری فرانسه ـ ۳۰ اوت ـ در مسابقه جالب هوکی که بین تیم پاکستان و لهستان انجام شد تیم پاکستان با ۸ بر صفر امتیاز تیم لهستان را مغلوب کرد .

دنباله مسابقات فوتبال

رم ـ خبرگزاری فرانسه ـ ۲۹ اوت ـ در پایان دومین روز آغاز مسابقات فوتبال المپیك رم این نتایج اعلام گردید

دسته اول

یوگسلاوی با ترکیه چهار بر صفر بنفع یوگسلاوی بلغارستان باجمهوری متحده دو بر صفر بنفع بلغارستان

دسته دوم

برزیل با فرمز پنج بر صفر بنفع برزیل ایتالیا با انگلستان دو بر دو مساوی .

دسته سوم

دانمارك با لهستان دو بر یك بنفع دانمارك آرژانتین باتونس دو بر یك بنفع آرژانتین

دسته چهارم

فرانسه با هندوستان یك بر یك مساوی مجارستان با پرو شش بردو بنفع مجارستان

مسابقات بسکتبال

رم ـ خبرگزاری فرانسه ـ ۳۰اوت ـ نتیجه کنونی مسابقات باسکت‌بال باین شرح میباشد .

امریکا با مجارستان ٦۳ به ۱۰۷ بنفع امریکا ایتالیا با ژاپن ۵۲ به ۱۰۰ بنفع ایتالیا شوروی با پورتوریکو ٦۳ به ۱۰۰ بنفع شوروی فرانسه با بلغارستان ۷۲ به ۷۳ بنفع فرانسه اروگوئه با فیلیپین ۷٦به۸۰ بنفع اروگوئه لهستان با اسپانیا ٦۳ به ۷۵ بنفع لهستان

دسته چهارم

مسابقات دسته چهارم باسکتبال پایان یافت و نتیجه باین شرح اعلام شد :

۱ ـ الهستان ۵ امتیاز
۲ـ اوروگوئه ۵ امتیاز
۳ ـ اسپانیا ٤ امتیاز
٤ ـ فیلیپین ٤ امتیاز

مسابقات واترپلو

رم ـ رویتر ـ ۳۰ اوت ـ دیروز مسابقه واترپلو با هیجان بی سابقه ای در استادیوم ورزشی رم ادامه داشت و قهرمانان در دستجات مختلف با یکدیگر مبارزه میکردند در پایان این نتایج اعلام گردید .

دسته اول

ایتالیا ٦ امتیاز
رومانی ٤ امتیاز
ژاپن وجمهوری متحده از بازی حذف شدند .

دسته دوم

شوروی با برزیل ۲ به۸ بنفع‌شوروی
آلمان باآرژانتین یك به ۵ بنفع آلمان
آرژانتین و برزیل از بازی حذف شدند .

دسته سوم

یوگسلاوی با استرالیا ۲ به ٦بنفع یوگسلاوی
هلند با افریقای جنوبی بنفع هلند
استرالیا و افریقای جنوبی ازبازی حذف شدند .

دسته چهارم

امریکا با بلژیك ۲به ۵ بنفع امریکا
مجارستان با فرانسه ۳ به ۱۱ بنفع مجارستان
فرانسه و بلژیك از بازی حذف شدند .

شنای ۲۰۰ متر مردان

رم ـ خبر گزاری فرانسه ـ ۳۰ اوت ـ در مسابقات نیمه نهائی شنای ۲۰۰ متر مردان این نتایج بدست آمده است .

۱ـ بیلی مولکن از (امریکا) با ۲ر۲۷ر۲ دقیقه
۲ـ اسکاکی از (ژاپن) با ۲ر۳۸ر۲ دقیقه
۳ـ هینگر از (آلمان) باه‌ر۳۸ر۲ دقیقه
٤ـ لازاری از (ایتالیا) با۳ر۴۰ر۲ دقیقه
۵ ـ گلوشنکو از (شوروی) با ۹ر۴۰ر۲ دقیقه
٦ـ میسروفان از (رومانی) با ٦ر۴۱ر۲ دقیقه
۷ـ والکدن از (انگلیس) با ۷ر۴۱ر۲ دقیقه
۸ـ پریسك از (یوگسلاوی) با ۲ر۴٤ر۲ دقیقه

قهرمان امریکائی‌پیل مولیکن‌دیروز در مسابقه نیمه نهائی موفق شد در مدت ۲ر۳۷ر۲ دقیقه رکورد جهانی را بشکنند . رکورد قبلی ـ۲ر۳۸ دقیقه بود .

مسابقه شنای ۱۰۰×٤ متر

رم ـ خبر گزاری فرانسه ـ ۳۰ اوت ـ مسابقه های ۱۰۰×٤ شنای امدادی همچنان ادامه دارد و این کشور ها تاکنون حق شرکت در مسابقات نهائی را دارند . این انتخاب در دسته اول انجام شده است .

۱ـ امریکا با ـ ۸ر۱۸ دقیقه
۲ـ استرالیا با ۸ر۲٤ر۲ دقیقه
۳ـ آلمان با ۸ر۲۵ر۲ دقیقه
٤ـ فنلاند با۸ر۲۹ر۷ دقیقه
۵ـ مجارستان با ۸ر۳۲ر٦ دقیقه
٦ـ ایتالیا با ۸ر۳۸ر۱ دقیقه
۷ـ یوگسلاوی با ۸ر٤۹ر۸ دقیقه
۸ـ مکزیك با ۸ر۵۰ر۳ دقیقه

دسته دوم

۱ـ ژاپن با ۸ر۱۷ر۱ دقیقه«رکورد المپیك»
۲ـ انگلستان با ۸ر۲٦ر۹ دقیقه
۳ـ شوروی با ۸ر۳۰ر٦ دقیقه
٤ـ سوئد با ۸ر۳۰ر٦ دقیقه
۵ـ لهستان با ـ۸ر۳۲ر۹ دقیقه
٦ـ فرانسه با ۸ر٤۱ر۱ دقیقه
۷ـ سویس با ۸ر۱۸ر۹ دقیقه

در این مسابقه قهرمانان ژاپنی درمدت ۸ر۱۷ر۱ دقیقه‌موفق شدند رکورد جهانی را که ۸ر۲۳ر٦ دقیقه بود بشکنند .

رکورد ۱۰۰ متر شکست

رم ـ آسوشیتد پرس ـ ۳۰اوت ـ داون فریزر قهرمان استرالیائی در شنای ۱۰۰ متر آزاد زنان موفق شد در مدت ۲ر۱۱ دقیقه این مسافت را طی کرده و رکورد ٤ر۱ر۱ دقیقه المپیك قبلی را بشکند .

داون فریزر شصت و شش کیلو وزن داود و قدش ۷۲ر۱ متر می باشد .

موفقیت این قهرمان سبب جلب توجه عمومی بسوی او شده این قهرمان شانزده سال دارد .

طبقه بندی کلی برای شرکت در مرحله نهائی این مسابقه بشرح‌زیر میباشد :

۱ـ داون فریزر از (استرالیا) با ۲ر۱ر۱ دقیقه ۲ـ جریس سالزاز (امریکا) با ۸ر۲ر۱ دقیقه ـ ۳ ـ استوارد از(انگلیس) با۱ر۳ر۱دقیقه ٤ـ مادراس از (مجارستان) با ٦ر۳ر۱ دقیقه ۵ـ ترپوترا از (هلند) با ۳ر٤ر۱ دقیقه ٦ـ کاستلار از (هلند) با ۷ر٤ر۱ دقیقه ـ ۷ ـ مارکارت استوارت از (کانادا) با ۵ر۵ر۱ دقیقه

مسابقه نهائی ۱۰۰×٤ متر

رم ـ رویتر ـ ۲۹ اوت ـ در شنای ۱۰۰×٤ مرحله‌نهائی این‌کشور ها شرکت خواهند داشت :

ژاپن ـ امریکا ـ استرالیا ـ آلمان انگلستان ـ فنلاند ـ سوئد ـ شوروی

مسابقات شمشیربازی

رم ـ رویتر ـ ۳۰ اوت ـ مسابقات شمشیر بازی نیمه نهائی همچنان در رم ادامه دارد و این نتایج بدست آمده :

دسته اول

۱ـ لهستان ٤ پیروزی ۲ـ شوروی ٤ پیروزی ۱ شکست ۳ـ فرانسه ۳ پیروزی ۲ شکست ٤ـ ایتالیا ۳ پیروزی ۲ شکست

دسته دوم

مجارستان ٤ پیروزی ۱ شکست فرانسه ۳ پیروزی ۲ شکست انگلستان ۲ پیروزی ۳ شکست امریکا ۲ پیروزی ۳ شکست ـ رومانی ۲ پیروزی ۳ شکست

دسته سوم

شوروی ٤ پیروزی ـ فرانسه ۳ پیروزی ۲ شکست لهستان ۳ پیروزی ۱ شکست ـ ایتالیا ۲ پیروزی ۳ شکست ـ آلمان ۱پیروزی ۳شکست

دسته چهارم

آلمان ٤ پیروزی ۱ شکست ـ شوروی ۳ پیروزی ۲ شکست ـ مجارستان ۳ پیروزی ۲ شکست ـ بلژیك ۳ پیروزی ۲ شکست

دوچرخه سواری

رم ـ خبر گزاری فرانسه ـ ۳۰ اوت ـ در مسابقه دو چرخه‌ـ سواری سرعت باز هم قهرمانان ایتالیائی موفقیت شایان توجهی به دست آورده و یك مدال طلا نصیب کشور خود کردند . نتیجه ازاینقرار بود :

۱ـ ایتالیا مدال طلا ـ۳۰ر٤۳دقیقه
۲ـ آلمان مدال‌نقره ۷۸ر۳۵ر٤دقیقه
۳ شوروی مدال برنز .

سانته گرادونی قهرمان ایتالیائی دوچرخه سواری که مدال طلا را نصیب کشور خود ساخت دو ۲۹ ژوئن ۱۹۳۹ متولد شده دارای اندامی زیبا و قیافه ای جالب میباشد این قهرمان تا کنون در مسابقات بین المللی پاریس ـ لایپزیك شرکت کرده و موفقیت های درخشانی بدست آورده‌است

مسابقات قایقرانی

در مسابقه قایقرانی ۵۰۰ × ٤ متری مردان نتایج زیر اعلام شد .

۱ـ آلمان مدال طلا در مدت ۷ر۳۹ر۴۳ دقیقه
۲ـ مجارستان مدال نقره در مدت ۷ر٤٤ر۵۰۲ دقیقه
۳ـ دانمارك مدال برنز در مدت ۷ر٤٦ر۰۹ دقیقه

نایل ـ رویتر ـ ۲۹ اوت ـ نتایج مقدماتی مسابقات قایقرانی در نایل از این قرار بود :

۱ـ کانادا در مدت ۵۸ر۲٤ر۳ ساعت
۲ـ دانمارك در مدت ۱۰ر۲۷ر۳ ساعت
۳ـ فرانسه در مدت٤٦ر۲۷ر۳ ساعت
٤ـ انگلستان درمدت۳٤ر۳۰ر۳ ساعت
۵ـ ایتالیا در مدت ۰۵ر۳۲ر۳ ساعت

مسابقه قایقرانی زنان

رم ـ خبرگزاری فرانسه ـ ۲۹ اوت ـ نتایج کنونی قایقرانی ۵۰۰ متر زنان باین شرح اعلام شد :

۱ـ شوروی درمدت۷٦ر۵٤ر۱ دقیقه
۲ـ آلمان درمدت ٦٦ر۵٦ر۱ دقیقه
۳ـ مجارستان درمدت ۲۲ر۵۸ر۱ دقیقه
٤ـ لهستان در مدت ۰۳ر۵۹ر۱ دقیقه
۵ـ دانمارك در مدت ۳٦ر۱ر۲ دقیقه

۱۳ نفر کشته و

بقیه از صفحه ۱۸

فرستاده شده است . هم اکنون در بیمارستان اراك محلی برای بستری کردن مجروحین وجود ندارد واغلب مجروحین رادرراهرو های‌بیمارستان بستری کرده‌اند . داروی کافی هم برای معالجه آنان نبود و ناچاراز شیرو خورشید سرخ اراك بطوروام دارو گرفته‌شد عده‌ای ازمجروحین که به اراك منتقل شده‌اند دربارهٔ علت این زدو خورد میگویند که دست مالك قریه در کار بوده است!

اظهار نظر نمی کنند.

فعلا تحقیقات درباره علت‌وچگونگی این زدو خورد خونین از طرف بازپرس و دادیار دادسرا و رئیس ژاندارمری اراك ادامه دارد وتااظهار نظر آنان هیچگونه نظریه‌ای‌درباره علت وقوع‌این‌زدوخوردنمیتوان‌اظهار داشت.

خبرنگارما دراراك آخروقت‌امروز تلفنی اطلاع داد یکساعت قبل از ظهر امروز فرماندار،رئیس‌شهربانی و دادستان اراك از مجروحین زدو خورد قریه داودآباد که‌دربیمارستان اراك بستری می‌باشند عیادت کردند چون حال پنج‌نفر از مجروحین‌وخیم بود فرماندار تلفنی ازشیروخورشید سرخ مرکز تقاضا کرد که یك فروند هواپیما جهت حمل این پنج نفر مجروح اعزام شود تامجروحین مزبور برای معالجه بتهران اعزام گردند . پانزده‌دقیقه قبل از ظهر یکنفر از مجروحین بنام حسین فرزند علی‌آقا براثر شدت‌جراحات وارده جان‌سپرد و باین ترتیب‌تعداد مقتولین زدوخورد قریه داودآباد به ۱۳نفر رسید شایع است که تعداد مقتولین این زدوخورد حتی بیش از ۱۵نفر هم می‌باشد ولی هنوز ماموربن اعزامی بمحل مراجعت نکرده‌اند تادرباره صحت و سقم‌این شایعه بتوان نظریه‌ای اظهار کرد.

ظهرامروز یك فروند هواپیما از طرف شیروخورشید برای انتقال مجروحین باراك فرستاده شد .

دو مجروح در بیمارستان سینا

دیشب دو تن از مجروحین حادثه داود آباد اراك در بیمارستان سینای تهران بستری شدند . این دونفر علی داودی فرزند محمد ۲۰ ساله وصغری خاتون فرزند نامدار ۱۹ ساله میباشند .

رقابت بر سر حمل مسافر

علی صبح امروز به خبر نگار ما گفت : در ده ما اباب و ذهاب در سابق باکامیون والاغ انجام‌میشد ولی اخیرا دو تن از اهالی دودستگاه اتوبوس‌خریده و میان ده وشهر مسافر میبردند چون نوع اتوبوس هایکی بود برای بردن مسافر میان آنها رقابت ایجاد شد . مالك یکی از اتوبوسها که قنبر نام دارد از حمایت کدخدا سیف‌الله وعده ای بهره مندمیشد ومالك دیگر که علی نام دارد از پشتیبانی عده دیگری ازاهالی برخوردار است .

عدم مهارت در تیر اندازی

صبح دیروز بما اطلاع دادند که طرفداران قنبر و کدخدا با ۶۰۰ نفر زن و مرد سواره و پیاده در حالیکه باتفنگ و چماق و شمشیر مسلح هستند دو برابر طرفداران علی معروف به (کلیبر) رجزخوانی میکنند . بلا فاصله ما نیز دسته های خود را جمع کردیم و ظرف یکساعت چهار صد نفر پیاده مسلح به چماق وتفاك سنگ وتیر وبیل در برابر آنها تجهیز نمودیم وساعت ۸صبح زدو خورد را شروع کردیم. عده‌آنها زیادبود ولی مهارت‌نداشتند بطوریکه تفنگداران آنها بجای اینکه مارا هدف قرار دهند سواران خود را هدف قرار میدادند .

تلفات شدید

زد و خورد رفته رفته دامنه بیشتری میبافت همچنانکه ما عقب می نشستیم به خانه ها و کوچه‌های ده کشانیده میشد و چون زنها وبچه ها از خانه بیرون میآمدند هدف قرار گرفته و تلفات شدید درهمین جا روی داد.

من موقعیکه میخواستم درخانه‌ای را ببندم تابچه ها آسیب نبینند بضرب گلوله غلامرضا مجروح‌شدم و در کنار کوچه افتادم لحظه‌ای بعد ژاندارمها مرا به تهران آوردند

قتل‌عام یك خانواده

صغری سلطان ۱۹ ساله گفت : پریشب در ده شایع شد که قنبر اتوبوس دار و زن و بچه اش را مخالفین کشته اند . ما صبح زود بیدار شدیم و موقعیکه چای می خوردیم صدای شلیك گلوله و ناله مجروحین از میدان ده نزدیك استخر بلند بود. من برای اطلاع از ماجرا از خانه بیرون آمدم که هدف گلوله قرار گرفته و مجروح شدم موقعی‌بهوش آمدم‌که‌در اتومبیل ژاندارمری عازم تهران بودم .

برندگان مدالهای طلا

رم ـ خبرگزاری فرانسه ـ ۳۰ اوت ـ در پایان روز ۲۹ اوت جمع مدالهای تقسیم شده بین قهرمانان کشور های مختلف باین شرح‌اعلام شد .

کشور	طلا	نقره	برنز
ایتالیا	۵	۱	۱
شوروی	۳	۱	٤
آلمان	۲	۷	۱
استرالیا	۲	ـ	ـ
امریکا	۱	٤	ـ
مجارستان	۱	۳	۲
انگلستان	۱	ـ	۲
سوئد	۱	ـ	۱
دانمارك	۱	ـ	۱
بلژیك	ـ	۱	ـ
لهستان	ـ	ـ	۲
برزیل	ـ	۱	ـ
مکزیك	ـ	۱	ـ
رومانی	ـ	ـ	۱

دوشیزگانیکه برای تحصیل وکارآموزی به آلمان واتریش رفتند

چهل نفر از دوشیزگانیکه از طرف وزارت‌پست و تلگرافبرای کارآموزی در آلمان واتریش‌انتخاب شده بودند . ساعت ۱۲ر۳۰ دقیقه روز یکشنبه باهواپیمای لوفت‌هانزا بصوب کشور های مذکور پرواز کردند .

جنابان آقایان فرود ـ رشیدیان

ساکنین حوزه انجمن محلی عمرانی کوی رشیدیان و نیروی هوائی عقیده دارند شما که نماینده واقعی ملت هستید از انتخاباتیکه‌مورد رضایت شاهنشاه نیست خودرا دور نگهدارید .

رئیس انجمن محلی کوی رشیدیان و نیروی هوائی حاج محمد قادری

جنابان آقایان فرود ـ رشیدیان

ساکنین خیابان اکباتان و مسعود سعد و توابع عقیده دارند شما که نماینده واقعی ملت هستید از انتخاباتی که مورد رضایت شاهنشاه محبوب نیست خود را دور نگهدارید .

از طرف معتمدین و ساکنین محل ـ شمس آبادی

جنابان آقایان فرود ـ رشیدیان

ساکنین خیابان شاهرخ‌و توابع معتقدند شما که نماینده واقعی ملت هستید از انتخاباتیکه مورد رضایت‌وتاییدشاهنشاه محبوب‌نیست خود را دور نگهدارید .

از طرف معتمدین محلی ـ غلامرضا زندی کرمانی
آ ـ ۱۸۹۰۱

تبریکات

جناب آقای مهندس شریف امامی

نخست وزیری جنابعالی را صمیمانه تبریك گفته توفیق شما را در خدمت بشاه و میهن از درگاه ایزد متعال‌خواهانم

حشمت‌الله کلانتری — **آ ـ ۱۸۸۳۹**

جناب آقای مهندس شریف امامی

انتصاب آنجناب را بمقام نخست‌وزیری به پیشگاه بندگان اعلیحضرت همایونی وملت ایران صمیمانه شادباش میگوئیم.

جهانشاه معظمی ـ نورالله معظمی ـ دکتر رضا معظمی ـ جعفر معظمی ـ دکتر هوشنك معظمی ـ دکتر محمدعلی معظمی.

جناب آقای مهندس شریف امامی

انتصاب آنجناب را بمقام نخست‌وزیری صمیمانه تبریك عرض موفقیت آنجناب را درخدمت بملت ایران ازخدای بزرك مسئلت دارد.

حسین جهانگیری ـ عبدالله جهانگیری ـ عزت‌الله جهانگیری ـ سروان اشرافی ـ ولی‌الله رضوانی. — **آ ـ ۱۸۸۳۳**

جناب آقای‌مهندس شریف‌امامی

اکنون که مقام نخست وزیری کشور بجنابعالی تفویض شده شادباش های صمیمانه خودرا معروض و از قادر متعال تمنا دارم که بیش از پیش درخدمت‌بکشور موفق‌باشید. **بانك‌ساختمانی ـ اکبرخرازی**

جناب‌آقای علی صارمی

انتصاب جنابعالی را بمعاونت اداره کل تبلیغات و انتشارات تبریك عرض و توفیق بیشتر شما را خواستاریم .

عباس نوروزیان ـ علی نوروزیان ـ عبدالله نوروزیان ـ محمد صادق تفضلیان ـ علیرضا بهرامی . — **آ ـ ۱۸۸۱۹**

جناب آقای ذوالفقاری شهردار محترم تهران

انتصاب آقای مصطفی باسقی را که از افرادتحصیل کرده و وطن پرست می باشد بمعاونت برزن تجریش‌به‌آنجناب تبریك گفته موفقیت ایشان را خواستاریم

بانك سپه . منصور فتحی

جناب آقای مهندس شریف امامی نخست‌وزیر ایران

انتصاب آنجناب را بریاست هیئت دولت تبریك عرض نموده توفیق جنابعالی را در کلیه امور کشور مسئلت داریم .

جامعه مهندسین و لیسانسیه های فنی وزارت صنایع‌و معادن

قابل توجه

معلمان و فرهنگیان و کتابفروشان کشور

چنانکه در روزنامه گرامی اطلاعات مورخ ۷ر٦ر۳۹ ملاحظه فرمودید آقای دکتر محمود مهران وزیر سابق فرهنگ‌طی‌بخشنامه غیر قانونی‌ومغرضانه‌ای آموزگاران محترم کشوررا که ازخادمین بزرك‌فرهنگ ومورد احترام جامعه میباشند از تدریس کتب‌دیگری‌غیر از کتب مبتذل شرکت سهامی پخش کتاب برحذر داشته و تهدید نموده است در صورتی که آموزگاری از این بخشنامه عدول نماید منفصل میشود !! با اینکه با مستعفی شدن وزیر فرهنگ‌این بخشنامه ننگین و ظالمانه که با حیثیت و شرافت گروه فرهنگیان ارجمند کشور که بهیچوجه حاضر نیستند مصالح فرزندان عزیز را ملعبه شخص یا اشخاص نمایند بازی میکند ولگد مال شدن صنف‌شریف کتابفروش خود بخود ملغی است .ولی‌جبهه متحد کتابفروشان مرکز بدینوسیله باطلاع کلیه فرهنگیان کشور میرساند که بلافاصله پس ازصدور چنین بخشنامه‌ای نسبت بعمل خلاف وزیر پیشین فرهنگ که بهیچوجه حق غصب کردن و سپردن حقوق یك صنف را بیك شرکت انحصارچی و معلوم‌الحال را ندارد اعلام جرم نموده است.

مدیر کتابخانه خیام و رئیس اتحادیه‌صنف کتابفروشی محمد علی ترقی ـ مدیر کتابفروشی مظفری و نایب رئیس صنف کتابفروش غلامحسین مظفری ـ مدیر کتابفروشی علمی حاجی محمد علی علمی ـ مدیر کتابفروشی گوتمبرك محمود کاشیچی ـ مدیر کتابفروشی موسسه مطبوعاتی‌علمی احمد علمی ـ مدیر کتابفروشی موسسه مطبوعاتی‌عطائی احمد عطائی ـ مدیر کتابفروشی برادران علمی ـ منوچهر علمی ـ مدیر بنگاه مطبوعاتی مروج‌غلامرضا مروج ـ مدیر کتابفروشی محمد حسن علمی محمود علمی ـ مدیر بنگاه مطبوعاتی سعادت هوشنك‌سعادت ـ مدیر موسسه علمی عبدالرحیم علمی ـ مدیر کتابفروشی نسترین داود نسترین ـ مدیر کتابفروشی دانش حسین‌احمدزاده ـ مدیر کتابفروشی سنائی داود سنائی ـ مدیر مطبوعاتی شرق‌ابوالقاسم میرباقری ـ مدیر کتابفروشی گنج دانش علیرضا گنج دانش ـ مدیر کتابفروشی مهدیه حسین کتابچی ـ مدیر کتابفروشی خاقانی ابراهیم شیرازی ـ مدیر کتابفروشی تابان علیرضا صالحی ـ مدیر مطبوعاتی حقیقت علی حقیقت‌گو . — **آ ـ ۱۸۸۹۱**

اطلاعات

سه‌شنبه هفتم ربیع‌الاول ۱۳۸۰ـ سی‌ام اوت ۱۹۶۰

سال سی‌وپنجم ـ شماره ۱۰۲۹۴

پیام شاهنشاه

بمناسبت سال مبارزه باگرسنگی

این پیام امروز از طرف شاهنشاه بمناسبت سال مبارزه با گرسنگی انتشار یافته است :

جای بسی خرسندی است که برای نخستین بار مبارزه عمومی ملل دنیا علیه فقر و گرسنگی زیر نظر سازمان جهانی خوار بار و کشاورزی بمرحله عمل در آمده است .

ملت ایران خوشوقت است که در این مبارزه همگانی شرکت نموده و از هیچگونه مجاهدتی برای پیش بردن این منظور کوتاهی نخواهد کرد .

در حال حاضر ثابت شده است بزرگترین عاملی که موجب تشنجات و بر هم زدن صلح و آرامش جهان میگردد وجود فقر واحتیاج مبرم به‌ضروریات اولیه زندگی است . فقر کشور های توسعه نیافته که امروزه در اصطلاح اقتصادی به پائین بودن سطح زندگی تعبیر شده است مشکل بزرگی نه‌تنها برای خود آن کشور ها بلکه برای کشور های پیشرفته و مترقی گردیده و ملل راقیه در برنامه های اقتصادی خود ناچار گردیده‌اند موضوع کمك بکشور های توسعه نیافته را در مد نظر داشته باشند و برای بالا بردن سطح زندگی کشور های مزبور چاره جوئی کنند زیرا مادام که فقر بر سر نوشت بشر مسلط باشد امیدی به صلح و آرامش‌جهان نمیتوان داشت لازم است هر چه زودتر برای رسیدن به هدف مقدس صلح کوشش همگانی جهانیان در ریشه کن ساختن فقر جلب گردد .

با وجودیکه تا بحال هر یك از کشور های مترقی جداگانه برای از بین بردن فقر و بالا بردن سطح زندگی کشور های توسعه نیافته کمك نموده‌اند ولی این برنامه سازمان جهانی خوار بار و کشاورزی اولین اقدامی است که درتعمیم‌مبارزه با گرسنگی صورت گرفته و همه افراد و آحاد مردم جهان را در آن سهیم ساخته .

خوشوقتیم که کشور ما در این مبارزه همگانی سهیم است و رجاعواثق داریم که سازمان جهانی خوار بار و کشاورزی با همکاری ملل عضو موفق خواهد شد این برنامه بزرك را که برای ٤ سال طرح شده است بخوبی انجام‌دهد و یقین‌داریم بپیروی‌ازاین‌نیت مقدس‌ملت ایران‌وظیفه خطیری را که بعهده دارد بخوبی ایفاء خواهد نمود .

هیئت آمریکائی ازایران رفت

گروه ۲۶ نفری ماموربن امریکائی عضو سمینار خاورمیانه وزارت خارجه‌این کشور که برای بررسی اوضاع‌اداری و سیاسی ایران‌وخاورمیانه هفته قبل به تهران آمده بود صبح امروز تهران را بقصد کویت تـرك گفت .

در فرودگاه اعضای سفارت امریکا از هیئت مذکور بدرقه نمودند .

هدیه یك بانوی هنرمند ایرانی بحضور علیاحضرت‌ملکه فرح

وسیله مجله اطلاعات بانوان تقدیم گردید

این بانوی ایرانی درکار مجسمه سازی شهرت بین‌المللی یافته است

علیاحضرت ملکه فرح بگزارش سردبیر اطلاعات بانوان‌توجه میفرمایند. خانم‌مسعودی (نشسته) وخانم لوئیز قطبی وآقای نبیل نیز در عکس دیده میشوند

ظهر دیروز ،طبق وقتی که قبلا تعیین شده بود بانو قدسی مسعودی صاحب امتیاز مجله اطلاعات بانوان باتفاق آقای ایرج مستعان سر دبیر مجله بحضور علیا حضرت ملکه فرح شرفیاب شدند تا هدیه‌ای‌راکه‌محصول ذوق و هنر یك بانوی هنرمند ایرانی مقیم پاریس بود ، تقدیم دارند .

هدیهٔ مزبور که مجسمهٔ زیبائی از علیاحضرت ملکه فرح بود ، بدست بانو «نورزاده» مجسمه ساز هنرمند ایرانی مقیم پاریس تهیه و به تهران ارسال شده بود تا بوسیله مجله اطلاعات بانوان بحضور علیاحضرت ملکه تقدیم گردد .

در شرفیابی صاحب امتیاز وسردبیر اطلاعا ت‌بانوان بحضور علیاحضرت ملکه ، ابتدا توضیحاتی دربارهٔ جریان تهیهٔ این مجسمه و معرفی سازنده آن بعرض رسید و علیاحضرت از این هدیه هنری ابراز خرسندی نموده دستور فرمودند تشویق و تقدیر لازم از خانم «نورزاده»بعمل آید .

خانم «نورزاده» یك بانوی ایرانی است که سالها قبل پدرومادرش‌ایران را ترك گفته‌و بفرانسه رفته‌اند ووی

بقیه در صفحه هیجدهم

سپهبد زاهدی فردا باروپا میرود

بطوریکه امروز کسب اطلاع شد ساعت ده و نیم صبح فردا تیمسار سپهبد زاهدی با کسب اجازه از پیشگاه همایونی با هواپیما عازم اروپا می شوند .

تیمسار زاهدی که چندی قبل بطهران آمده بودند در شرفیابی اخیرخود از حضور شاهنشاه کسب اجازه مرخصی نمودند و فردا بسمت‌محل ماموریت خود (دنو) عزیمت خواهند کرد .

مبادله اسناد پروتکل مرزی ایران وپاکستان

ساعت ده بامداد امروز اسناد پروتکل نهائی مرزی ایران‌و پاکستان ونقشه های مربوطه در کاخ وزارت امور خارجه بین تیمسارسپهبدجهانبانی رئیس هیئت مرزی ایران‌و آقای اخترحسین سفیر پاکستان در تهران مبادله شد. درمراسم مبادله پروتکل نهائی عده‌ای از اعضای عالیرتبه وزارت خارجه و کمیسیون مرزی حضور داشتند.

بامبادله پروتکل نهائی اختلافات مرزی ایران و پاکستان که‌در مدت یکصد سال ادامه داشته بپایان میرسد ومرز دو کشور مشخص و معین میگردد.

اطلاعیه شهربانی کل کشور

از خیابان فردوسی کمترعبورکنید

چون در نظراست که اسفلت خیابان فردوسی از طرف شهرداری تهران تجدید شودواز تاریخ چهارشنبه ۹شهریور ماه‌نیمه غربی آن آغاز خواهد شد لذا :

۱ـ بغیر از اتوبوس‌و تاکسی که جهت پیاده‌و سوار کردن‌مسافرین حق‌توقف دارندبرای سایر وسائط نقلیه از ابتدای خیابان فردوسی‌جنوبی تامیدان سپه توقف اکیدا ممنوع‌است .

۲ـ شهربانی کل کشور جهت تامین عبورومرور وسائط نقلیه‌شهر ازکلیه آقایان مالکین ورانندگان وسائط نقلیه تهران تقاضا دارد تا زمانیکه اسفالت خیابان فردوسی دردست تعمیر است‌تا سرحد امکان‌از خیابان مزبور عبورو مرور ننمایند.

۳ـ ازکلیه مسافرین محترم اتوبوس و تاکسی خواهشمند است هنگام پیادموسوار شدن درخیابان فردوسی دراین مدت دقت بیشتری مبذول فرمایند.

شهربانی کل کشور

حائزین اکثریت‌تهران

انجمن مرکزی نظارت انتخابات تهران اطلاع میدهد که از مجموع ٤٨٥٥٨ آراء قرائت شده تا عصر دیروز اسامی ٤٥ نفرازحائزین‌اکثریت باین شرح است :

۱ـ آقای محمدعلی مسعودی	۳۳۷۳۸
۲ـ آقای احمد امامی	۲۹۳۰۲
۳ـ آقای مهدی کوشانفر	۲۹۱۶۲
٤ـ آقای دکترمحمدشاهکار	۲۸۹۳۳
٥ـ آقای‌محمدعبداله گرجی	۲۷۷۱۳
٦ـ آقای‌حسینقلی‌قبادیان	۲٦٦٥٥
۷ـ آقای فتح‌اله‌فرود	۲٦۲٤٦
۸ـ آقای اسدالله رشیدیان	۲٦۱۹۷
۹ـ آقای اصغر پیرزاد	۲٥۹۹٤
۱۰ـ آقای دکترعباس‌نفیسی	۲٥۸۱۷
۱۱ـ آقای‌دکترضاسرداری	۲٥۷۱۰
۱۲ـ آقای‌مهدی‌لاری	۲٥٦۳٥
۱۳ـ آقای حسین‌معیری	۲٤۳۱۷
۱٤ـ آقای احمدمهران	۲٤۲۰٦
۱٥ـ آقای فتح‌اله‌غفاری	۱٦۲٤۷
۱٦ـ آقای جعفر بهبهانی	۱۱۹۲۱
۱۷ـ آقای‌رضامعرفت	۱۱۳۰٦
۱۸ـ آقای تقی‌آقاشریف	۸٥۹۷
۱۹ـ آقای‌دکترعلی‌امینی	۸٤۲۸
۲۰ـ آقای‌اسدالله‌علم	۷۹٤۷
۲۱ـ آقای‌عزت‌اله‌همایونفر	۷۸٤۸
۲۲ـ آقای‌مهندس محمدالهی	۷۳۹۷
۲۳ـ آقای‌محمودباقرزاده	۷۰۷۱
۲٤ـ آقای‌دکترموسی عمید	٥٦۲۹
۲٥ـ آقای‌دکتر غلامحسین جهانشاهی	٤٤۷۷
۲٦ـ آقای‌اکبرخسروشاهی	٤۱۹٥
۲۷ـ آقای‌دکتر حسین‌بنائی	۳۷۷۲
۲۸ـ آقای‌غلامرضامجید	۳٦۸۰
۲۹ـ آقای‌جعفرآخوان	۳٤٥۹
۳۰ـ آقای ذبیح‌اله‌ملکپور	۳۳۰۰
۳۱ـ آقای‌دکترمحسن‌مظاهر	۳۲٦٤
۳۲ـ آقای‌جلال جهانمیر	۳۱۸۱
۳۳ـ آقای‌حاج‌علی‌اکبرزاویه	۲۸۷۷
۳٤ـ آقای‌محمددرخشش	۲۷۲٥
۳٥ـ آقای‌ارسلان‌خلعتبری	۲٦۹۰
۳٦ـ آقای‌مهندس انزلیچی	۲٦۲۰
۳۷ـ آقای‌دکترشریف امامی	۲٤۹۲
۳۸ـ آقای‌دکترباهری	۲۳٤۷
۳۹ـ آقای‌امیرعلی‌سیفی	۲۲٤٥
٤۰ـ آقای‌مهندس کامکار	۱۹٦۷
٤۱ـ آقای‌جمال‌اویسی	۱۷٤۷
٤۲ـ آقای‌جلیل‌احمدخانلو	۱٥۰۰
٤۳ـ آقای‌مهندس‌تیزهوش	۹٤۹
٤٤ـ آقای‌فضل‌اله‌منطقی	۷۳٤
٤٥ـ آقای‌عباس‌شاهنده	٦۷۱

انتخابات‌متوقف‌شد

بقیه از صفحه اول

اظهار معاون وزارت کشور

امروز آقای فرهودی معاون وزارت کشور بخبرنگار ما گفت که روز گذشته دستور داده شده تا انتخابات کلیه نقاطی که تاکنون امر اخذ و قرائت آراء آن خاتمه نیافته است متوقف گردد .

آقای فرهودی افزود که این‌دستور شامل حال تهران نمیشودوبرای‌تعیین تکلیف انتخابات تهران فقط باید انجمن نظارت مرکزی تهران تصمیم بگیرد .

آقای فرهودی آنگاه اظهار داشت که پس از صدور این دستور انتخابات شهرستانها در هر مرحله‌ای که بوده است متوقف شده و اکنون کلیه فرمانداران منتظر دستور مجدد وزارت کشور می‌باشند .

آخرین خبرها بعدازظهر

روزنامه‌های‌لندن‌ناصررامسئول‌قتل‌مجالی میدانند ـ مرز اردن وسوریه بسته شد

لندن ـ۳۰اوت ـ خبرگزاری فرانسه ـ روزنامه های انگلیسی در شماره های امروز خود حادثه قتل هزاع‌المجالی را مورد تفسیر قرارداده هریك به نحوی درباره آن اظهار نظر کرده اند . روزنامه نیوز کرونیکل ارگان حزب لیبرال می‌نویسد ظاهراقتل نخست‌وزیراردن جزئی‌ازتوطئه‌ای است که برای برانداختن رژیم متمایل بغرب ملك حسین چیده شده‌است نیوز کرونیکل اضافه می کند که رادیوی‌صدای عرب ، در مدت دو ماه اخیر پیوسته اردنیها را به قیام علیه ملك حسین و کشتن «هزاع‌المجالی دست نشانده انگلیس» دعوت می کرد .

روزنامه دیلی‌اکسپرس اظهار عقیده کرده است بمب های ساعت‌شمار که موجب قتل نخست‌وزیر اردن شده بدست جاسوسان ناصر در وزارت امور خارجه اردن کار گذاشته شده بود .

دیلی اکسپرس می افزاید هیچکس نمی تواند ملك‌حسین را به ضعف و سستی متهم کند ولی آیاتنها نیروی ملك حسین کافی است که اردن‌را از خطر کمونیستهای عراق یا ضد سلطنتی های مصر نجات‌دهد؟

روزنامه دیلی‌هرالد می‌نویسد ممکن‌است توطئه قتل مجالی در خارج از اردن بدست عبدالناصر و یادر عراق توسط ژنرال قاسم چیده شده باشد ولی بیشتر احتمال میرود که این توطئه کار عناصر خرابکار اردنی یا گروهی از آوارگان عرب فلسطین باشد .

روزنامه دیلی‌تلگراف ارگان حزب محافظه کار نوشته است هرگاه ملك حسین و هزاع‌المجالی‌نخست‌وزیری‌با نقشه‌های ناصر درباره‌فلسطین موافقت می کرد باحتمال قوی اکنون نخست‌وزیر اردن در قید حیات بود

روزنامه مستقل تایمز می نویسد بطورقطع جمهوری متحده عربی در حادثه قتل مجالی مورد سوءظن قرارمی‌گیرد جمال‌عبدالناصر از دو ماه پیش‌در مبارزه خود ، ملك حسین وزیران وی‌را بسرنوشتی نظیرسرنوشت ملك فیصل ونوری سعید تهدید می کرد . بدون شك در اردن عناصری از قبیل سیاستمداران سابق که پست های خود را از دست داده اند کمونیستها ، و افسران اخراجی و آوارگان عرب‌برای‌اقدام‌به‌اینقبیل عملیا ت‌وجود دارند ،ولی بنظر نمی رسد این عده بدون کمك از خارج کشوربتوانند کاری انجام دهند .

روزنامه «گاردیان» می نویسد هردفعه که در خاورمیانه حادثه ای روی می دهد فورا نظر محافل انگلستان متوجه پرزیدنت ناصرمی شود ، ولی‌ناصر نه در کودتائی که سلطنت عراق‌را واژگون کرد و نه در قتل ملك عبدالله درسال ۱۹۵۱ و نه در کودتای مارشال عبود در سودان دست داشته است ما قبل از آنکه کسی‌را متهم کنیم باید منتظر جریـانات بعدی باشیم ،از آن گذشته باید دید که برای ناصر قتل مجالی چه نفعی دربر داشته ، در حالیکه فرمانروای اردن شخص ملك حسیـن است . بنابراین بنظر میرسد که این حادثه یك مسئله داخلی بوده باشد .

آخرین گزارشی که از روابط اردن و جمهوری متحده رسیده‌حاکی است که مرز اردن و سوریه بسته شد .

هند خواهان تغییراساسی بهای نفت‌است

دهلی ـ ۲۹ اوت ـ آسوشیته‌پرس ـ دولت هند اعلام کرد که از میزان تخفیف بهای نفت کمپانی های غربی راضی نیست و در خواست کرد که کمپانیها تغییرات اساسی درنرخ محصولات نفتی خود بدهند . این نکته بوسیله «مالاویا»وزیر معادن هند در پارلمان اینکشور اعلام شد. مالاویا گفت ما درصدد هستیم هراندازه که بتوانیم برتعداد پالایشگاههای دولتی هند بیفزائیم .زیرا تنها ازاین راه است که ما خواهیم توانست اقتصاد نفت خود را کنترل کنیم .وی افزودکه پیشنهاد شوروی برای‌فروش نفت خام به هند، هنوز بقوت خود باقی است وسیاست دولت هند اینستکه نفت ارزان را از هر جاکه میسر باشد خریداری کند .

بیماری زیر عمل جراحی مرد ولی هفت دقیقه بعد اورا زنده کردند

امروز عده زیادی ازپزشکان تهران از مردی‌که دوباره زنده شده دیدن‌کردند و خبر جراحی او بمراکز پزشکی دنیا اطلاع داده شد

دیروز بیماری که در بیمارستان بازرگانان تحت عمل جراحی قرار گرفته بود در اثنای عمل‌ناگهان قلبش از حرکت ایستاد ودرگذشت ولی پس‌از ۷ دقیقه بازبرد‌ستی‌جراح با ماساژ قلب نامبرده زنده شد و عمل جراحی با مهارت انجام‌گرفت و بیمار اکنون سالم‌است.

چند روز پیش بیمار ٥٤ ساله‌ای بنام جعفر ریاحی اهل بندرگز که مبتلا به بیماری سرطان مری بود در بیمارستان بازرگانان بستری‌شد تا تحت عمل جراحی قرار گیرد.

دیروز مقدمات کار آماده شد و بیماردرروی‌تخت‌اطاق‌عمل قرارگرفت و آقای دکتر مرتضوی متخصص بیهوشی او را بیهوش کرد وآقای دکتر فلسفی‌جراح دانشکده پزشکی آماده عمل شد و قفسه سینه بیمار را شکافت وقسب صدری آنرابست در همین موقع متخصص بیهوشی بجراح اعلام کرد که نبض بیمار کار نمیکند و مرده است.

آقای دکتر فلسفی پس ازمعاینه حرف او را قبول کرد و قفسه‌سینه را باز کرد و مشغول ماساژ قلب شد.

قلب دوباره بکار افتاد

جراح ۷ دقیقه بعد با کمال تعجب متوجه شد که قلب بیمار با چند حرکت لرزش مانند شروع بکار کرد . کار قلب در ابتداکند بود ولی پس از چند ثانیه تندشد و بحال عادی برگشت .

جراح که از بهبود حال بیمار خوشحال شده بود مشغول جراحی شدومری بیمار را برداشتو سلول های سرطانی را از بدن او جداکرد.

بیمار را از اطاق عمل بیرون بردند او چهار ساعت بعد بهوش آمد وشروع بصحبت کرد وتاکنون حالش رو به بهبودی است.

بی نظیر است

جعفر ریاحی که بخوبی صحبت میکند امروز بخبرنگار ما که‌برای عیادت وی رفته بود گفت منهم شنیده‌ام که مرده بودم ولی اکنون حالم کاملا خوبست جعفر ریاحی برای فرزندانش صورت تلگرافهائی را دیکته کرد و سلامتی خود را به آنها اطلاع داد .

پزشکان معروف تهران از دیروز این مسئله را مورد بحث قرار داده و آنرا در علم پزشکی شگفت‌انگیز میدانند .زیرا تاکنون فقط چنـد نمونه در خارج مشاهده شده‌وآنهم بیمار بیش از چهار دقیقه قلبش شروع بکار کرده است در حالیکه قلب ریاحی ۷ دقیقه بعد شـروع بکار کرده است.

اطلاع بمراکز پزشکی

موضوع عمل جراحی آقای‌دکتر فلسفی دیشب بمراکز پزشکی و جراحی دنیا مخابره شد و نامبرده جریان عمل خود را به جمعیت پزشکان امریکا که عضوآن می باشد اطلاع داد ماست.

صبح امروز عده‌ای از پزشکان تهران از ریاحی بازدید کردند و ورقه « ایسرواسیون » او را مطالعه نمودند.

اسامی قبول شدگان امتحانات ورودی دانشکده فنی

بقیه ازصفحه ۱۷

حسن درمیانی طباطبائی ـ کامبیز محسن‌سجادی ـاحسان‌اله رضوانی‌ـ سیاوش هدایتی ـ محمود لبافی‌ـ محمود حسینخان‌قزل‌ایاغ‌ـ فریدون وثوقیان اول‌ـهوشنك ثابتی‌ـ سیمی صفوی ـ سیدغنی رضوی جراح‌ـ حسن‌قاضی ـ فریدون نامی ـ سید محمدعلی مولوی عریشاهی ـناصر نجاتی ـعلی‌اصغر اعتضادی‌ـفتحعلی نظرنیا ـنجفقلی چلبیانی ـ حسن ذوالقدری ـمحمدهادی دستغیبی ـ مظهرصفابخش ـ فریدون نظری ـ فرید شهیدنورائی ـ علیرضاشصت فولادی ـ منوچهر انصاری ـ سید محمدکریم طباطبائی ـ علی اکبر بی‌صدائیان ـ قدرت‌اله عباسی ـ علی‌اصغر ظهوری ـ ناصرلیویان ـ علی ابطحی ـ محمدرحیم عطار ـ سیروس میرومی‌ـ احمد شرفی ـ مسعود کاشفی‌ذبیحی‌ـناصر محمودی، حبیب‌اله صدوقیان زاده ـسیدمحمد حسین‌آیت‌اللهی ـ سیروس قرچه اهرنجانی ـخسرو حاجی آقامحسن صرافی‌ـاحمدبهنام ثانی ـایرج معتمدی ـعلی اکبر سرافراز ـعلی فضلی مرندی‌ـعلی‌منتخب‌ـابوالقاسم هدایتی محمدقندچی ـ سید اکبر سعادت‌نژاد ـاحمد بابائی ـمحمد علی ماهوتی ـ سیدمحمد حسن بلورچیان تبریزی ـمجتبی رازقی‌ـ مهدی میرزائی ـ نژده‌شماوان‌ـ اوهانسیانس ـاحمدعلی لقمان ـ مهدی کیمیاوی ـ پرویزپور مهدی واقعی ـمجتبی محتشم گیلانی ـ سیامك‌زندیزدانی‌ـیوسف‌مختصری، علی‌اکبرشیخی‌نیستانك‌ـعبدالحسین باباحاجی ـپوناتن بیت منصور ـ ابراهیم چینی فروش ـبهمن‌صائمی، سعید مرتضوی ـمهدی عبدی ساوجیانی ـ عباس علی‌کوشکی ـ ارجمند رضوانی ـسید حسین‌فضلی بزاز ـ ارسطو ارمغانی .

سید حسین سید صالحی ـ مسعودپیر بازاری‌ـابراهیم موحد سریعی ـفریمان اجلالی دوری‌ـ یونس یکتا ـ ادیك هاقوبیان خانقاه ـودود افتخارالسادات‌ـ غلامحسین ابوالقاسمی فخری ـ محمد حسن فرزین ـ علی اکبرزاد شیری عراقی ـ ذاکر اوژند ـ محمد حسین قاسم آقا تهرانی ـ هوشنك افشاری‌ـ بهرام گلپریان‌ـرحمان تقوی‌اکرامی‌ـ رضا اعتضاد بروجردی‌ـمحمودکلانتری دهقی ـ سید جلال میرعمارتی ـمجید مهین‌دوست ـ حمید رهبری ـ آلوشا بالاسانی میناسیانس ـولی‌اله یوسفی‌ـ یوحنا بدل‌بیط ـرضا حسنی‌شبستری‌ـ مسعود اطمینان ـ حسین حسن‌زاده‌ـ سید محمد فقیه‌سبزواری ـ جمشید خطیری ـ منوچهر شریفی ـ فریدون حکیمیان ـ مجید هرمزان ـ پرویز عرفانیان آگاهی نقاش صادق ـ علی اصغر مزینانی ـ هوشنك آدمی ـ صادق عرفانیان دانه‌شناس ـ علی رحیم کیانی ـ احمد پور ابراهیم ـ حسن احسان ـ احسان انوشهر ـ سیروس بزرك گرایلی ـ فیروز مدنژاد کاظم صمدیان ـ سید علی اصغر فروید ـ سیروس گلشن ابراهیمی‌ـ سید محمد کمالی ـ محمد مهدی مقدس زاده ـ منوچهر صادقی ـ کیومرث کیاست ـناصر اسمعیلی فلاح ـسعید غدیری ـ بلاش مؤمنی ـ فریدون ظاهری ـ فریدون محمد علیها ـ جمشید قابوس ـ محمد اصلانی ـ سیاوش‌انشاعه ـ سید محمد حاج سید جوادی ـ غلامرضا فرزان مهر ـ محمد رضا زهری ـ محمد جعفریگانی فرد ـ علی اکبر فارسی ـ احمد سنادی زاده ـ محمد علی نجفی ـ محمد تقی‌ـ مطلبی ـ عباس علی مدیان ـرضا رئیسیان زاده ـ پرویز زوار رضا‌ـ مهدی شنطیا ـ علی جعفری همدانی سید فرخ نبوی ـ حبیب‌اله حاج‌جعفری زاده ـ بخش علی خیراللهی ـمحمود بی‌ریا ـ طه‌نورانی ـ یدالله اربابی ـ ابوالقاسم صالح جهرمی ـ عطاءاله کاشانی راد ـ حبیب سعید ـ احمد کاوش ـ غلامرضا شاطری ـ علاءالدین فخیمی ـ نقی رفه‌گری نژاد ـ سید حسین ایزدپناه ـ ابوالفضل بیرقدار‌ـ حسن محبوبی ـ پرویز مشایخی ـ عباس پور محمدی ساوجی‌ـمحمدحسن شیمی ـ پرویز رضا قلی زاده

انتخابات اقلیت‌های مذهبی متوقف‌گردید

فرماندار تهران دستورداد انتخابات اقلیت‌هابتعویق بیفتد

امروز آقای معینی فرماندار تهران دستور توقیف انتخابات اقلیت های مذهبی را صادر کرد این دستور بتمام نقاطی که زیر نظر فرمانداری تهران قرار بود انتخابات اقلیت های مذهبی در آنجا آغاز شود ابلاغ گردید مسئله متوقف شدن انتخابات اقلیت های مذهبی ارتباط مستقیمی با وضع مبهم انتخابات تهران دارد و پس از اتخاذ تصمیم در باره انتخابات تهران وضع اقلیت های مذهبی نیز روشن خواهد شد .

نرسس ساگینیان

وکیل پایه یك دادگستری ـ خیابان اسلامبول ـ پاساژ فرخ

تلفن ۳۰۳۲۵۸ پذیرائی ٦ تا۸ بعدازظهر. آ ـ۱۸۸۵۷

پارك‌نو

چهارشنبه شب نهم وشنبه شب دوازدهم شهریور بواسطه میهمانی خصوصی ازپذیرائی مشتریان محترم معذوراست.

روزنامه دیپلمات

چهارشنبه‌ها خواندنی‌است آ ـ۱۸۸۵۵

برف

آ ـ۱۸۵۵۷ ۲ ـ۱۰

پرنسس

«فروش مخصوص آخر فصل»

خودرا باتخفیف بیسابقه شروع کرد

پرنسس ـ خیابان شاه

۱ ـ۳ آ ـ۲۰۹۱٦

طبق نظر کارشناسان خارجی

بزودی کشور ایران از چای خارجی بی‌نیاز خواهدشد

در سال جاری بدعوت سازمان چای وزارت کمرکات و انحصارات چندنفراز کارشناسان عالیمقام چای که شهرت جهانی دارند وارد ایران شده‌ونقاط چیخیز شمال را مورد بازدید قرار دادند.

اخیرا نیز آقای دکتر هارلر کارشناس معروف چای که شهرت جهانی داشته وچهل سال درامر چایکاری سابقه دارد و صاحب تالیف مهمی در کارچای میباشد بایران وارد وبدقت منطقه چایکاری شمال را بازدید نمودروز گذشته مطالعات وی پایان یافت و گزارش نامبرده حاکی‌از یك رشته نظریات بسیار امیدبخشی در مورد چای میباشد.

آقای دکتر هرلر هم مانند سایر کارشناسانی که بایران آمده‌اند عقیده‌دارد که‌با اجرای برنامه های صحیح ودقیق که‌ازطرف سازمان چای دردست اجراء است امیدمیرود که‌تا پنج سال دیگر مقدار محصول کشور کفایت مصرف داخلی رابنماید وکشور ازوارد کردن چای از خارج‌بی‌نیاز گردد. بایدتوجه داشت‌که در گذشته درهر سال متجاوز از ۳۰۰میلیون تومان (سه‌میلیارد ریال) ارزبرای خرید چای خارجی از کشور خارج میشده وبااجرای برنامه‌هائی که جهت توسعه کاشت و بهبود چای‌تنظیم گردیده علاوه بر اینکه‌رقم بزرگی ازصدور ارزکاسته خواهد شد عینا همین مبلغ بنفع جمع‌کثیری چایکار و کارخانه‌دار در شمال ایران خواهدبود کمااینکه درحال حاضر که محصول ایران نسبت بسال گذشته صدی پنجاه افزایش یافته اثرات آن از نظر رفاه چایکاران‌بخوبی محسوس است.

پارك‌نودروس

هرشب خواننده معروف

ذولاکورتیس

۱ ـ٤ آ ـ۲۰۹۱٤